اطلاعات

سال اول شماره ۱۳۰ — صبح یک شنبه بیست و یکم شهریور ماه ۱۳۱۶ — تک شماره ۲۰ دینار

آئین گشایش یازدهمین دوره مجلس شورای ملی

تفصیل گشایش دوره یازدهم تقنینیه با نطق افتتاحیه ای که اعلیحضرت همایون شاهنشاهی ایراد نمودند در شماره دیروز عصر انتشار یافت اینک عکس های مربوطه طبع میگردد

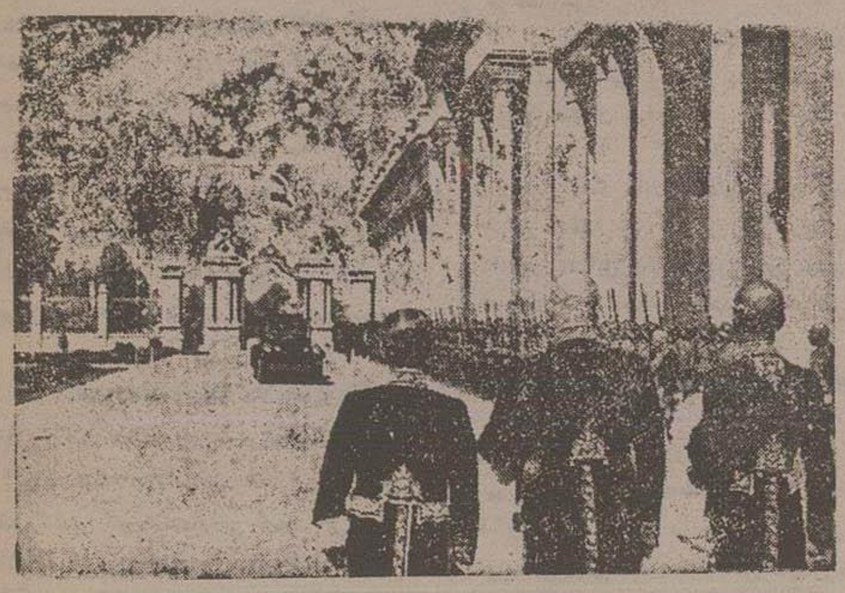

تشریف فرمائی موکب ملوکانه

اتومبیل ملوکانه در حالی که مراسم احترامات نظامی بعمل می آید بطرف عمارت مجلس پیش می آید - آقایان وزراء درجلوی سرسرای عمارت ملاحظه می شوند

چند دقیقه قبل از تشریف فرمائی موکب ملوکانه

والاحضرت همایون ولایتعهد و هیئت دولت مقابل عمارت مجلس شورای ملی درانتظار موکب ملوکانه

واژه های فارسی

را همه باید بکار برند

پیشرفت هراقدام بسته بان است که مردم از آن هوا خواهی کنند . وظیفه هریك ازافراد جامعه آن است که در مسائل مهم حیاتی همکاری کرده وهمرای باشند . جای بسی خوشوقتی است که این روح درمیان مردم این کشور وجودداشته ودر ده سال گذشته درهر مورد ثابت شده که مردم ازکارهای مفید طرفداری کرده و در پیشرفت آن بریکدیگر سبقت جسته اند

یکی از کارهای مفیدی که پیشرفت آن محتاج همکاری افرادجامعه ومخصوصا طبقه نویسندگان ونامه نگاران درطبقات مختلف میباشد استعمال واژه های (لغات) فارسی است که فرهنگستان بجای واژه های بیگانه که در زبان فارسی ریشه دوانیده ویادرکار ریشه دوانیدن بود بمردم نشان میدهد زبان شیرین ما بتصدیق همه اهل ذوق دراین اواخرموردحمله زبان های بیگانه واقع شده و واژه های بیگانه در بیشتر از موارد بدون جهة بان بسته شده بود . فرهنگستان بوجود آمد تا زبان فارسی را- زبانی که معرف قومیت ماست از حمله زبان های خارجی درپناه گرفته اصطلاحات وواژه هائی را که در زبان خود داریم بجای آن گذارده و مردم را بوجود واژه های پرمعنی زبان فارسی آگاه سازد .

✿✿✿

مهمترین رشته ای که یك قوم را بهم مربوط میسازد زبان آنهاست

وقتی یك نفر ازمردم کشور بیگانه با شما حرف میزند وشما حرفهای او را درك نمی کنید برای آنست که بزبان شما صحبت نمیکند وچون زبان شما سخن نمیگوید روبهمرفته میشود گفت که نسبت بشما بیگانه است

با این مثل بسیار ساده دانستیم که زبان رشتهٔ اتصال قومیت است

ازاین جهت زبان هر اندازه ازواژه های بیگانه خالی باشدومردم زودتر آنرا بفهمند بهترمیتوانند احساسات و عواطف ملی خود را نسبت بیکدیگر نشان دده واز آن سود بردارند

هرچند نمیخواهیم بگوئیم واژه های تازه از کجا پیدا می شود ولی برای روشن شدن افکار گفتن یك دو نکته بیجا نیست فرهنگستان درزبان ما اختراع تازه ای نمی کندوبان طریق که برخی پنداشته اند این واژه ها را از دنیای نادیده بما ارزانی نمیدارد بلکه همان واژه های شیرین که در ونوشته های نویسندگان ایرانیان بجا مانده وبواسطه بی خبری استفاده از آنها نمیشده است در برابر واژه های بیگانه که بزبان ما راه یافته است نشان میدهند البته در پاره ای از موارد واژه هائی نیز بوجود آورده و بابهم آمیختن یك دومفردتر کیب تازه ای درست کرده اند که مابواسطه کمی دانش آنراچیز تازهٔ پنداشته ایم ولی حقیقت خلاف آن است

برای کامل کردن رشته یگانگی وملیت وبرای زنده نگاهداشتن زبان آن مردمانی که مابحکم طبیعت در خانه های ایشان زندگی کرده و خودرا از آنها می شماریم باید زبان فارسی صحبت کنیم وهمان زبان هم بنویسیم . کاربردن واژه های بیگانه ازهر زبان که باشد شاهد فضل و دانش ما نمی شود . بلکه دانش ما باین خواهد بود که در استعمال واژه های فارسی زحمت نداشته ونا یك دوبار برآنها نگاه کنیم درازهان ما جای کرده باشند .

✿✿✿

واژه های فرهنگستان که هرروز دراین روزنامه چاپ میشود واز طرف خودشان نیز در کتابچه های مخصوصی پخش میشود واژه های بیگانه نیست که بهمیدن آن دشوار باشد . زبانی است که فردوسی ، خیام ، حافظ وسعدی ویك عده دیگر از نویسندگان و گویندگان زبردست ما در گذشته باآن سخن گفته اند . البته برای مانوس واژه های بیگانه که قرون زیادی به آن مانوس شده بودیم دشوار است ولی در پیش گرفته وخواستن این کارها چندان سخت نیست . از همین امروز تصمیم بگیرید که موقع نوشتن و نگاشتن اندکی بخود آمده وقلم را تند برانید وبا واژه های فارسی بخاطرتان میرسد مرادف آنرا که بزبان بیگانه زیاد داریم روی کاغذ بیاورید .

وبیشتر اوقات بیکاری که بخواندن ونوشتن مشغول میشوید متوجه باشید که شیوهٔ چیز نویسی در گذشته چگونه بوده است وتاچه حد میتوان بدون استعمال واژه های عربی ، فرانسوی و یا انگلیسی بزبان شیرین فارسی سخن گفت . آنچه راهم که فرهنگستان در برابر واژه های بیگانه از کتابها پیدا کرده وبشما نشان داده مراجعه کرده و بذهن بسپارید در ظرف یك دو روز یکمرتبه شیوهٔ نگارش شما وما عوض نمیشود ولی کم کم ودر چند وقت کوتاه در کار بردن واژه های فارسی ماهرشده وهمه خواهیم دید که زبان فارسی تاچه اندازه دارا وتواناست . نه بیازمندی اصطلاحات بیگانه است ونه محتاج واژه های دیگران میباشد هراندازه کمما دران کار کوشش کنیم ازآن سود خواهیم برد ورشتهٔ خانوادگی خویش را استوارتر خواهیم ساخت . این یك وظیفه و جزء تکالیف ماست .

ح - ح

مهمانخانه های جوانان

دراروپا تعداد مهمانخانه های جوانان یك افزایش قابل ملاحظه ی کسب کرده است در ۱۳ کشور مشهوربیش از ۵۰۰۰ مهمانخانه وجود دارد وهرساله از پنج ملیون ونیم جوان عالم پذیرائی می کند . در آلمان که از سال ۱۹۰۷ باین کار شروع شد اکنون بتنهائی دارای ۲۰۰۰ مهمانخانه جوانان است . در کشور چکوسلواکی ۲۵۰ باب در اطریش ۳۰۰ باب در سویس ۲۰۰ باب و در هلند که جنبش ایجاد مهمانخانه جوانان بتازگی شروع شده است ۶۰ باب دردانمارك بتعداد جمعیتش من حیث المجموع از پاریس تجاوز نمی کند ۱۱۰ باب و بالاخره در انگلستان ۲۵۰ باب مهمانخانه جوانان دایر میباشد .

درفرانسه بسال ۱۹۲۹ بتابعیل مارك سانیه اولین مهمانخانه های جوانان ایجاد شد و مؤسسه (لهوردولالیك فراسزدز اورزدولازونس) بوجود آمد که درابتدا دارای عده زیادی مهمانخانه های جوانان بود درآغاز سال ۱۹۳۷ تعداد مهمانخانهای جوانان در فرانسه به ۲۴۰ باب بالغ میشد بقرار ذیل :

درطریق پاریس - بیاریتز ۱۵ باب

درطریق پاریس - مانتون ۳۸ باب

درطریق پاریس - استراسبورك ۱۷ باب

در کوهستان های مرتفع برای ورزشهای زمستانی ۳۳ باب

بعلاوه در مستعمرات مانند الجزائر تونس مراکش وحتی هندوچین نیز مؤسساتی بنام مهمانخانه جوانان دایر است ۲۰ هزار مکان برای پذیرائی واردین ۱۲ کلوب معمولی و ۹ کمپنه ایالتی درفرانسه موجود میباشد

فرهنگستان

بترتیب حروف تهجی

میانه - نام صحیح محلی است درآذربایجان که (ه) آخر آنرا تبدیل به (ج) کرده و (میانج) مینامیدند .

میرآبی - دایرهٔ است از شهرداری که بکار آبهای شهر رسیدگی می کند - سابق (دایرهٔ میاه) میگفتند

میکرب - همان کلمهٔ فرانسه پذیرفته شده وبمعنای حیوانات ذره بینی بسیار کوچك است

مین - همان کلمهٔ فرانسه پذیرفته شده وبمعنای اسبابی است که در زیر کشتیهای دشمن گذاشته میشود تا انفجار آن بموجب خرابی و شکستن کشتی شود .

ناخدا - مخفف (ناووخدا) یعنی صاحب کشتی است - سعدی فرماید :

خدا کشتی آنجا که خواهد برد
اگر ناخدا جامه بر تن درد
ناخدا در نیروی دریائی نظیر سرهنگ ارتش است .

نامه - کتابت وفرمان و کتاب را گویند چون درنوشته های اداری غالبا مرقومه ومراسله بکار برده میشد فرهنگستان این کلمه را یادآوری نموده است که بجای مراسله ومرقومه بکار رود

مجلس تذکر

بمناسبت فوت مرحوم مغفور آقای فرج الله بنان (بنان السلطنه سابق) روز یکشنبه ۲۱ شهریور (فردا) مجلس ترحیم و تذکر درخانه شخصی آن مرحوم واقع در خیابان ماشین منعقد خواهد بود

شماره آگهی ۳۴۴۹

مرحوم مبرور فرج الله خان (بنان السلطنه) از رجال خدمتگذار و نجیب و شاغل مناصب مهم ودارای اخلاق و سجایای نیکو بودند .

فوت ایشان مایهٔ تاسف عموم کسانیستکه باخلاق حسنهٔ ایشان آشنائی داشتند . مابخانواده محترم بنان مخصوصا آقای محسن خان مستشار سفارت اهستان تسلیت میگوئیم .

مجلس ترحیم

مجلس کمال (کمال الدوله سابق) ازطرف خودوخانواده میکده با کمال تاسف یك یگانه برادر عزیزم رضا شهرزاد را باطلاع دوستان می رساند مجلس تذکر درمسجد حاجی حسن (ارامنه) خیابان شاهپوراز دوساعت بظهر الی ظهردوشنبه منعقد است ونیز در منزل شخصی آن مرحوم درخیابان شاهپور کوچه سهم الملك ازسه ساعت بظهر الی ظهرهمانروز مجلس تذکری خواهد بود

ازطرف خانواده میکده و کمال **محسن کمال**

تشکر

ازاینکه با نمودن وسائل جراحی دراهواز آقای دکتر بشارتهایت اهتمام وتوجه رادر مورد عمل جراحی مربوطه بخانم اینجانب مبذول ونگرانی های فوق العاده یك فامیل را براثر حذاقت خود که منتهی بمعالجه مریضه شده است مرتفع نموده اند لازم میدانم شکر گذاری خودرا نسبت به آن وجود بدینوسیله اظهار بدارم .

مرتضی ذره پرور

شماره آگهی ۳۴۵۱

مجلس تذکر

نظر بفوت زهراخانم ادیب عیال آقای محمد رحیم ادیب (عمید الملك سابق) مجلس ترحیم روز ۲ شنبه ۲۲ شهریور از ساعت ۱۰ صبح الی ظهر در مسجد مجد الدوله منعقد است ودر همان روز از ساعت ۳ بعد از ظهر درمنزل ایشان واقع در خیابان دوشان تپه کوچه فلاح نیز مجلس تذکر منعقد خواهد بود .

شماره آگهی ۳۴۷۲

ما بازماندگان آن مرحومه خانواده هدایت وادیب مخصوصا جنابان آقایان مهدی قلی هدایت (مخبر السلطنه) ورضا قلی هدایت (نیرالملك) تسلیت میگوئیم

از مسائل خارجی

شمه ای از سیاستها

مقصود ژاپن در کشور چین - مشکل شدن وضع مادرید

قضیه دریای ما - مسئلهٔ مهاجرین اسپانیا

دیگر جای شبهه باقی نمانده که ژاپن مقدمات یك جنگ بزرگی را در چین بنا نهاده است . منظور و مقصود آینده ژاپن این است که تمام چین شمالی را مسخر ساخته و آنرا بمنچوکوئو که مخارج نگاهداری آن در پنج سال اخیر زیاد بوده ضمیمه نماید . ژاپن از ابتداء امیدوار بود که تهدید او مانند همیشه مؤثر واقع شده و چین سرتسلیم فرود آورد . سال قبل این طریقه مؤثر واقع شد ولی امسال احساسات عمومی بطوری بهیجان آمده که « چیان کای شك » را حتی برخلاف تصمیم و میل قلبی خود و ادار بمعارضه ومقابله نموده است ژاپن مقدمات جنگ را کاملا مهیا کرده و آنچه معلوم شده بانهایت انتظام و یك آهنك منظم مشغول خراب کردن ایستگاههای هوائی چین گردیده است . از طرفی چین فرمان تجهیزات عمومی را صادر کرده وقوا های ژاپن برای محصور ساختن رودخانه (وانگپو) ازطرف دریا صف آرائی کرده و در عین حال « دکتر کونك » ظاهرا درتحصیل اعتبار درخارجه موفقیت یافته ومن جمله ده ملیون لیره از کارخانه واشکودا (چکوسلواکی) اعتبار خریداسلحه گرفته است .

بمباران و حمله ژاپن بشانگهای یکی از مواقع بسیار مهم بین المللی را ایجاد کرد زیرا دراین بندر سرمایه های خارجی بکار رفته وعده ای از اروپائیها مشغول کار هستند . دولت بریتانیا قصد داشت که نیروی زیادی را از شانگهای خارج ساخته و محافظت شهررا به پاسبانان محتاط انگلیسی فرانسوی و ایتالیائی وا گذار نماید ولی پیشرفتی حاصل نشد . اکنون بدول معظم غربی ثابت شده است که چشم پوشی آنها در سال ۱۹۳۱ موجب این پیش آمدها شده و دیگر دولت ژاپن حاضر نیست راجع بعلاقمندی خود در خاك چین بحرف احدی توجه نماید .

نیروی شورشی در شمال اسپانیا مشغول کارزارو « سانتاندر » را نیز فتح می کند نیروی جمهوریخواهان درآنحدود بقدری ضعیف شده که شهر « رینوسا » کلید چندجاده مهم بدون خونریزی بدست شورشیان افتاد . درشهر مادرید نیز اقداماتی برای بیرون بردن کشوریان درکار میباشد .

هرچند موقع شهر هنوز مستحکم بوده وسقوط آن بزودی انتظار نمیرود وحفظ آن با موفقیت ادامه دارد ومخصوصا پس گرفتن « برونت » براهمیت استحکامات شهر میافزاید ولی کم شدن آذوقه موقع را باریك میسازد . کم شدن آذوقه نیز قسمتی مربوط بمحاطره افتادن شهر (گوئنسا) درراه نروئل است که راه مادرید ووالانسیا را ازامنیت خارج ساخته امامسئله دیگری نیز دراین قضیه دخالت دارد .

بقیه در صفحه ۴

اخبار داخله

گزارشهای نمایندگان اداره

عراق

برنامه‌پنبه‌کاری سال ۱۳۱۷ عراق‌وثلاث

برای تعیین برنامه پنبه‌کاری ثلاث (خمین و محلات و کلیایکان) و جایلق آقای محسنی پور رئیس اداره‌فلاحت عراق وثلاث بنقاط مزبور مسافرت کرده وبا حضور حکمران محل ورؤسای شعبات شرکت پنبه مطالعات و مذاکرات لازمه بعمل آمده وبا درنظر گرفتن استعداد قراء معادل ۳هزار هکتار برای سال ۱۳۱۷ ثلاث و۱۳۰۰ هکتار برای‌عراق‌اضافه تعیین گردید که روهمرفته مقدار پنبه‌کاری ثلاث و جایلق و بروجرد وعراق درسال ۱۳۱۷ ده هزار وپانصد هکتار میباشد

رئیس جدید معارف

عصر روز ۲ شنبه ۱۵ شهریور آقای‌احمد دیانی رئیس معارف جدید بعراق واردشد وفردای آنروز دوادارمعارف حاضرشده وپس‌از رسیدگی باموراداری آموزشگاهمارانیز بازدید کرده دستورات لازمه‌را بمدیران دبستانها و دبیرستانها دادند

کرمانشاه - ۱۵ شهریور

امتحانات آموزشگاهها

۱ - برحسب آگهی اداره معارف دفتر دبیرستانها ودبستان های کرمانشاه از روز یازدهم شهریور برای امتحان تجدیدی دانش آموزان‌مفتوح گردیده و از ۱۶ شهریور ماه رسما شروع بکار خواهند نمود

۲ - مقدمات امتحان نهائی دوره اول و دوم متوسطه نیز فراهم واز شنبه ۲۰ شهریور شروع بامتحان خواهد شد

کنفرانس

جلسه کنفرانسهای عمومی حسب‌المعمول درشب دوشنبه ۱۵ شهریور ماه درفضای‌دبیرستان شاهپور تشکیل واز طرف‌آقای مهدی فرهپور در اطراف (وظیفه چیست) کنفرانس جالبی ایراد گردید

افزایش مغازه جزئی فروشی قماش

چون اخیرا در مغازه های خرده فروشی اجناس قماش نخی فوق العاده مشتریان ازدحام می کردند واسباب زحمت شده بود شرکت سهامی قماش برای رفاهیت عامه‌وباب مغازه دیگریکی‌در وازخانه ویکی‌درمحل چاله حسن خان‌دایر نموده‌است

آگهی

نظر به نزدیک شدن فصل جفتگیری نوع گوسفند و برای اینکه (مالکین حیوان) ظهیر هاو اشخاص‌ذینفع بتوانند از نوچهای نژاد خالص اروپائی (مرینوس) استفاده نمایندوبالاخره برای اینکه این اختلاط نژاد روی پایه محکم واساس صحیحی باشد مراتب ذیل بتمام اشخاص ذینفع کمایل‌باستفاده ازنژادهای خالص اروپائی هستند اطلاع داده میشود.

نوچ های نژاد اروپائی مرینوس و نژاد بخارا (کراکول) بعده کفایت در مؤسسه دام پروری حیدر آباد موجود و بشرائط ذیل در اختیار و استفاده دام پرورها (حیوان‌دارها) گذارده خواهد شد.

۱ - هرملاک وصاحب دامی (حیوانی) برای استفاده ازنژاد مرینوس باید عده کافی‌میش که از ۲۰ راس درمنطقه طهران و از ۵۰ راس درمازندران و گرگان وآذربایجان شرقی‌و ازصد راس درنقاط دیگر ایران کمتر نباشد دارا باشد.

۲ - میش های مزبور باید از نژاد های خالص سفید محلی که معروف باین صفت باشد انتخاب وگله جداگانه تشکیل داد ودقت ومواظبت کامل نمود نوچ دیگری جز نوچ ه.ای خالص انزلی درگله فوق سرداده نشود.

۳ - پس از زائیدن میش‌ها تنها بره های ماده برای جفتگیری آتیه واصلاح نژادباید نگاهداری شوند بره های نرراا یا باید بکشتارگاه فرستاد ویا اخته نمود ومنظور این است که از آن ها استفاده جفتگیری بعمل نیاید.

۴ - از نژاد های خوب بومی سفید یعنی که درمؤسسه مطالعات دام پروری حیدر آباد با اختلاط بانژاد مرینوس نتیجه خوبی داده‌اند نژاد کلگو وما کو دردرجه اول بوده است وهمچنین از نقطه نظر گوشت از اختلاط نژاد لری با نژاد (دیشلی) نتیجه بسیار خوبی گرفته شده است.

۵ - برای استفاده ازنوچهای فراکل هرملاک وصاحب دامی (حیوانی) بایدعده برای تعیین عده بیاده ۱ مراجعه خودمیش تمام سیاه از نژاد های خالص سیاه محلی که معروف باین صفت باشند انتخاب و گله جداگانه تشکیل دهد و دقت و مواظبت کاملی نماید که نوچهای دیگری جز نوچهای خالص انزلی درگله فوق سرداده نشود

۶ - از نژاد های خوب بومی سیاه یعنی که درموسسه مطالعات دام پروری حیدر آباد با اختلاط بانژاد مرینوس نتیجه خوبی داده اند نژاد زندی دردرجه اول بوده است

۷ - برای‌گله های میش ازصد راس زیادتر جفتگیری مصنوعی بعمل خواهد آمد

۸ - داوطلبانی که شرائط مذکوره در بالارا حاضرند بموقع اجراء گذارند تقاضانامه خود را باذکر مالك وآدرس صحیح محل دام داری (حیوانداری) خود هر چه زودتر باداره کل فلاحت اوسال وتا ورود نوچهای اعزامی ازسردانگاه باقوچهای بومی خودداری نمایند

۹ - مخارج اعزام وانتقال نوچهای خالص ازموسسه حیدر آباد ومراجعت آنها بعهده تقاضا کننده است

۱۰ - برای قراء یا دهات نزدیك بکرج وحیدر آباد توصیه می‌شود که‌گله های انتخابی را بحوالی مؤسسه حیدر آباد بفرستند که بدون هیچ خرجی درهمانجا جفتگیری شود

شماره آ ئی ۲۴۴۰ — ۲ — ۳ — اداره کل فلاحت

چه خواهید کرد؟

مسابقه زندگانی

چه میکردم - چه کردم؟

آقای‌مدیر قبل ازشروع ببیان مقصودنا گزیرم‌از شما که مرحمت فرموده و مرا راهنمائی کردید تشکر کنم.

ولی من بدستور شماعمل نکردم زیرا از طرفی محتاج نشدم و از طرف دیگر تکبری که باعث خروجم ازمنزل شده بود هنوز مانع‌بود

این قسمت را که مینویسم مقصودم خود ستائی نیست بلکه میخواهم از اشتباهاتی که‌ممکن است بعضی از خوانندگان شما مثل آقای ف.پ بکنند جلو گیری کنم تاسارین عاجزم نخوانند و بی‌دست وپایم نشناسند.

آقای ف.پ تعجب از این کردند که من با وجود اینکه دارغ التحصیل‌دوره‌دوم‌متوسطه هستم چطور ارزندگانی بالاستقلال عاجزم؟

گویا ایشان فراموش کرده اند که من دیپلمه از یك دبیرستانی هستم نه از یك هنرستان یعنی برای اینکه از معلومات مکتسبه ام نتیجه‌ای اخذ کنم باید چندین سال عمل و تجربه داشته باشم.

یك ایراد میتواستند آقای ف.پ از من بگیرند و آن این بود که چرا از اوان کودکی بفکر آموختن‌حرفه و صنعت نبودی ولی این‌ایراد هم‌قبل ازمن بدرم وارداست زیرا او می توانست همان‌طوریکه امروز بر خلاف میلم ازمنزل‌اخراجم نموده در کودکی‌هم علی‌رغم تمایلم باموختن‌صنعتی وادارم سازد.

بهر حال دو روز بمراجعت فامیل‌ازشمیران مانده بود که بجستجوی شغلی مناسب برخاستم. بچندین حجره و تجارتخانه سر کشی کردم دو یك تجارتخانه خارجی مترجم فرانسه لازم بود.

این کار کاملا با معلومات من متناسب‌بود زیرا اولا بترجمه هست داشتم وثانیاتمرینی برای دروس خوانده شده دردبیرستان‌ها می‌شد. ماهیانه اش نیز کافی بود نصف حقوق ماه اول‌را برای تهیه جا ومنزل پیشکی دریافت داشتم و اطاقی نسبتا مرغوب بالوازم کامل اجاره کردم. در ضمن انجام این شغل بضمانت تجارتخانه بیکی از مؤسسات ماشین‌نویسی رجوع کرده قرار گذاشتم که شبها یکی دوساعت‌وقت خودرا صرف‌فرا گرفتن ماشین نویسی ودفترداری بنمایم.

دوره این فنون نیزبرای چند روز دیگر باتمام میرسد وباداشتن تصدیق این دوفن البته تجارتخانه مربوطه شغلی بهتر و باحقوقی کافی تر بمن وا گذار خواهد کرد وآنوقت باوضعی آبرومندتر زندگانی باستقلال‌خود را ادامه خواهم دادواحتیاجی هم ندارم که سربار پدر باشم‌یاازاو پوزش‌بخواهم واز وقار ومتانت خویش‌بکاهم چه گفته اند:

هر که نان از عمل خویش‌خورد
منت از حاتم طائی نبرد

به آقای ف.پ نیز که نمیدانم مقصودشان از آن‌مقاله‌وحکایت‌اداءفرزندگی‌یااجرت دلا کی تحریك من بودیا تحقیرم؟ تذکرمی‌دهم که درقاموس زندگانی

برای رفع خستگی

مسابقه نو

یکصد ریال پاداش ماهیانه

بچه تیز فهم

بچه‌ای که بسن هفت سالگی رسیده بود ازمادرش پرسید آیامن پدر نداشتم؟

مادر - چرا فرزند!

پسر - پس چاشد؟

مادر - بمکه رفت‌پس از مراجعت از دریا آمد و غرق شد!

پسر - چرا از خشکی نیامد؟

مادر - دیر میامد!

پسر - مادرجان یعنی ازاین هم دیرتر؟

قزوین: اسمعیل تقوی

هم معلوم وهم مجهول

طلبه - آقای متجدد آن چیست که هم معلوم‌است وهم مجهول؟

متجدد - ایکس وایگرك است درمعادله که بدوا مجهول ودپس از حل معلوم میشود!

طلبه - تومیفهمی بگو مرگست که‌خودش معلوم ولی ساعتش مجهول است!

ع - بکناش

امروز نقد فردا نسیه

دهقانی تازه بشهر ورود نموده بود از خیابان عبور میکرد چشمش افتاد بیك تابلو کوچك که نوشته بود:

امروز نقد فردا نسیه

دهقان فردای آنروز وارد مغازه شدوصد ریال جنس خرید و گفت ده روز دیگر پولش را می‌دهم صاحب مغازه اشاره بتابلو کرده گفت:

نسیه فردا!

دهقان - تابلو را دیروز خواندم!

عزیزالله فرهان

خوراك دفتر

روزی طلبه‌ای نزد حاکم نشسته بودحاکم فرمان داد تاقاضی شهر بادفترش بیاید چون‌قاضی آمد حاکم دفتر را از او گرفته چند ورقش را خواند وچون خطاهای بسیار از او مشاهده نموده بود فرمان داد تاقاضی دفتررا ببلعد وآن طلبه را قاضی شهر نموده.

سال دیگر او را بادفترش احضار نمود طلبه فورا سی قرص نان لواش خریده لای هریك کمی‌حلوا مالید وبخدمت آمد حاکم گفت‌این چه‌دفتری‌است طلبه گفت‌هرچه‌فکر کردم‌دیدم‌قوه‌بلعیدن دفتر کاغذی راندارم ناچار این دفتررا آوردم که بخوبی بتوانم ببلعم!

جمشید باصری

ماجوانان‌امروزه که در تحت توجهات وریاست عالیهٔ اعلیحضرت همایونی زیسته‌ودرسایه تربیت‌پیشاهنگی والاحضرت اقدس ولایتعهد هستم لغت یاس وجود ندارد وا گر من دراولین وهله قدری وامانده‌شدم برای این‌بود که ضربت‌نا گهانی بود نه برای‌اینکه عاجز وبی دست ویا بودم

آ. پ

مسابقه تازه

۱۵۰ ریال

پاداش هفتگی

جدول ذیل را حل کرده با (شش‌شاهی) نمبر پست بفرستید - این جدول‌تا۲۶ شهریور بدربی چاپ میشود:

پاداش: برای این‌جدول (۱۰۰ریال) به حل کنندگان صحیح **در ولایات** و (۵۰ریال) به حل کنندگان صحیح **در مرکز** حکم قرعه پاداش داده میشود.

اسامی کسانیکه جدولشان غلط حل‌شده یانمبر پست‌ضمیمه‌نداشته باشد درقرعه وارد نمیشود.

اسامی ۲۰۰ نفر کسانیکه جدولشان صحیح حل شده و زودتر بفرستند چاپ میشود - عکس برندگان پاداش نیز چاپ خواهد شد.

برنده مختار است درمقابل یکصد ریال یك سال **اطلاعات عصر** و درمقابل پنجاه ریال یك سال **اطلاعات صبح را مشترك** شود یا وجه بگیرد.

تا تاریخ ۱۵ مهر این جدول ذیرده میشود ونتیجهٔ قرعه کشی درتاریخ ۲۳ مرطلاع داده خواهد شد.

جدول (ب)

اسم حل کننده .....

آدرس .....

فراموش نکنید - در جدول اسم و آدرس کامل‌خود و در روی پاکت(**جدول‌ب**) بنویسید.

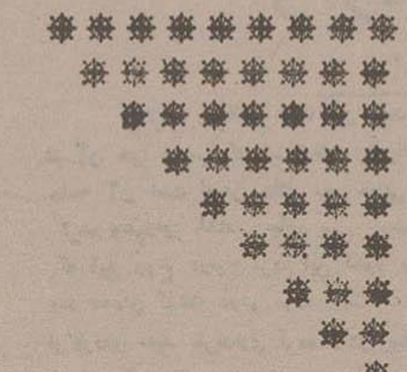

بجای ستاره های فوق حرفی بگذارید که دارای معاد ومعانی ذیل باشد:

(۱) ایرانیها (۲) شاه پرستها (۳) منسوب بکرسی نشین یکی از **ولایات آذربایجان** شرقی (۴) درهم ریز **وآزان وا یاب** (۵) ناحیه‌ای است که بموجب معاهده **معروف ورسای** از طرف یکی از فاتحین جنگ **بین‌المللی اشغال‌شده** بود (۶) حرف آخررا باول گذار در معده ات یافت می‌شود (۷) تنها (۸) ضمیر اشاره بسرای دور.

حل این جدول نیز مثل جدول (الف) و ازهر طرف چه افقی و چه عمودی بیك شکل خوانده میشود.

نگارش میشل زواگو — ترجمه س. محمدباقرحجازی

قهرمان ونیز

جلد دوم

-۱۴-

- من در پی انتخاب کشیشی بودم که تشریفات عقد را بجاآورد

از شنیدن این حرف رنك امیریا پرید فقط دور من عکاسی لازم بود که بتواند از تحولات باطنی این زن‌بدسیرت پولیمون رنك عکس گرفته اطوار گوناگون اورا جلوه دهد تا ملاحظه‌شود که هزاران صورت بغض ودشمنی وآثاردوستی ومحبت وعوارض مختلف ومظاهر رنگارنك در آن جا ذخیره‌شده است امیریا بان دزد سنگی یافته و دل باخته اوشده بود و می‌خواست بادختر رقابت کند

گفت:

چه اصراری دارید نظر کشیش وکاهن را جلب کنید

- زیرا این کار مهمی است وباید با تشریفات زیادی انجام شود چه: همهٔ مردم ونیز مرا می‌شناسند جز باسبانان مخفی که میدانند من دزدی بودم - لذا میل دارم بساط عرسی وشادی من شهرتی یافته وبشرکت و دخالت همه بزرگان شهر باشد ومعتبرین کاهن شهر مباشرت برای صیغه عقد را بعهده گیرد.

- که را در نظر گرفتید؟

- خود کاردینال بمبو بانقاضای من موافقت نموده و میخواهد باین ازدواج برکت دهد

- چه میگوئی؟

- خود او بمن وعده کرده

- بمبو ... بمبو ...!؟

- بلی خود او

درآن دقیقه‌ساندریجوچون فاتح و ظاهری خنده‌آلوده گفت

شما تعجب می کنید که چگونه مثل یك دوکی با من رفتار می کنند

بلی مجلس عقد من‌در کلیسای سنت مارك تشکیل‌میشود وهزاران شمع در آن موقع افروخته خواهد شد ودر نماز تمام کشیش های شهر حضور خواهند یافت وتمام سیاه ونیمرز و پیشوای پاپ ورئیس مقدس حضور یافته بچیره کاردینال آداب مخصوص را بجا خواهد آورد

- بمبو خودش!؟

- بلی با من عهد کرده است

- خود او بشما وعده کرده؟

- همین امروز صبح

- او میداند که نامزد شما کیست؟

- بلی

امیریا دست بیشانی گذارد واز حیرت وتعجب حواسش پرت شده بطوریکه نتوانست نزد ساندریجو بنشیند و یاد گفتار بمبو آمده بی اختیار این جمله را برزبان آورد:

«من نمی‌خواهم که بیانکا زن ساندریجو شود»

نا گهان مضطرب شده وداستبهموم‌بوده در پی‌جبران آن بر آمد

ونداست چگونه راهی بیابدبشد

ساندریجو متوجه اضطراب او شده باخود گفت:

تو تعجب میکنی ولی اگر بدانی که بمبو مرهون من است و زندگی او از من است تعجب نخواهی کرد.

ساندریجو تفصیل گرفتاری بمبو و کیفیت استخلاص‌اورا باختصار گفت.

امیریا فهمید که بمبو گرفتار بوده ولی اکنون در پی آزار نجات دهندهٔ خود میباشد ولی مقتضی نیست که‌در اینموقع ساندریجو آگاه شود.

ولی فکر کرد که لازم است بهر جهت او بداند و از ماجری مطلع شود تابتواندبکمك او دفاع کند

ولی از طرفی نگران بود که اگر دفع شر بمبو شد دیگر راه فرار از دست ساندریجو نداشته و اگر بناشودچندن مجلسی برای بیانکا برپا سازد و کاپیتان سنت‌مارك زینت شود دیگر راهی برای اجرای مشتهیات و هوس او باقی نمانده و خودش ناکام خواهدشد.

بالاخره راهی بدست نیاورده صلاح در این دید که فرصتی بدست آورده تا مطالعه کرده بفراغت تصمیم گیرد.

در ضمن شروع طنازی و دلبری کرد و چنان‌ساندریجو را بمغازلات خود اسیر ساخت که وقتی ساندریجو بیرون رفت در فکرشد که کدام یك را دوست دارد - مادر یادختررا

بمبو در پس پرده باین جریان ناظر بودوآنچه گفتند بخوبی‌شنید

وچون‌ساندریجو از خانه بیرون شدبمبو پرده‌را کنارزده وارد گردید

در این موقع زنجیرهای زلف امیریا درهم گردیده و چین های آن برهم خورده و رشته هایش کسیخته شده بود و بعد از رفتن ساندریجو فرصتی نیافته بود که بآئینه نزدیك شده باشانه مختصر انتظامی داده تا بیننده بتواند گزارش چند دقیقه قبل اورا حدس زند.

بمبو درهمین حالت امیریا واردشد

امیریا مضطرب شده رنگش پریده سرزیر انداخت.

بمبو گفت:

من کاملا بسر نهانی نوآگهی یافته ودانستم که اسیر محبت ساندریجو هستی و خودت هوسی‌داری. در این‌صورت ما مخالفت ومعارضهٔ نداریم.

امیریا زمزمهٔ کرده که علامت تصدیق بوده.

- اگر چنین‌است پس حق بحق دارسیده.

- یعنی‌تو؟

- بلی ما ازهمه گذشته ها صرفنظر کرده و چون‌سابق رشته محبت و صفارا اتصال داده بطور صفا باهم دوستی‌خواهیم کردچون دودوست موافق.

- نیکو خیالی است.

- پس در این صورت ساندریجو ازآن تو و بیانکا در حریم من.

امیریا لرزیده و با صدای مضطرب ولرزندهٔ گفت:بلی.

- پس مطمئن باش که همین روز ها بنظور تو انجام شده و دخترت مانع رسیدن‌تو بهوس ونظرت نخواهدشد.

در این موقع محبت مادری داعیهٔ غمون فکر او را بجدالی سوق‌داده ومشغول داشته بود.

تاآنکه ریکانوع محبت غلبه کرده وقلب او را مسخر ساخته گفت:

موافقت دارم- هرچه بگوئید رضایت میدهم.

بمبو ازشراب امید و امید وصل چنان مست‌ومخمور شد که دربیرون رفتن ازقصر هیچگونه مراقبت نمیکرد

آخرین خبرهای تلگرافی دیشب

خبرهای سیاسی

یادداشت تازه دولت شوروی بایتالیا

دولت نامبرده اتهامات خودرا برضد دولت ایتالیا راجع بحمله بکشتیهای تجارتی در بحرالروم تائید می کند

مسکو - ۱۰ سپتامبر - ساعت ۲۲ - دولت اتحاد جماهیرشوروی سفارت خود در (رم) دستور داده است بدولت ایتالیا اعلام دارد که دولت اتحاد جماهیر شوروی زپاسخ ایتالیا راضی نمیباشد و اتهامات خود را برعلیه دولت مذکور کماکان تائید می کند

روزنامه (پراودا) درمقاله اساسی خود چنین مینگارد :

چندی قبل (موسلینی) علنا اظهار داشت که مهمترین مقاصد سیاست ایتالیا تصرف کامل دریای (مدیترانه) وتاسیس دوبین امپراتوری رم میباشد

دو دولت فرانسه و انگلیس در یادداشتهای خود بوضعیت وخیمی که درنتیجه حملات غیرقانونی زیر دریائیها وهواپیما ها بکشتیهای تجارتی ناشی شده است اشاره می کنند ولکن درباره وقایعی که کلیه دول را کم و کیف آن آگاه بوده و بهیچوجه قابل انکار نمیباشد سکوت کامل اختیار کرده اند

دولت اتحاد جماهیر شوروی در پاسخ خود بدعوت دو دولت انگلیس وفرانسه راجع بشرکت در کنفرانس دول مجاور دریای مدیترانه صراحتا تاکید کرده است که مسئول حمله بکشتی های تجارتی دردریای مدیترانه ناوگان ایتالیا میباشند وحملات مذکور که برعلیه کشتیهای دول صلح‌خواه عمل می‌آید بهیچوجه قابل تحمل نبوده ویا اصول مقدماتی حقوق بین المللی و انسانیت کلی مخالف میباشد

دولت اتحاد جماهیر شوروی که مایل است فورا باقدامات راهزنی خاتمه داده شود در قبول دعوت نامه دو دولت فرانسه و انگلیس تسریع نموده است

نخستین جلسه کنفرانس مدیترانه

انتخاب وزیر خارجه فرانسه بریاست کنفرانس ونطق اوراجع بمنظوراین تجمع - لزوم تامین سیر کشتی های تجارتی دربحر الروم

نیون - ۱۰ - ساعت ۱۹٫۰۵ - کنفرانس دول مجاور (مدیترانه) در ساعت ۱۶ و چهل دقیقه افتتاح یافته و باتفاق آراء (دلبوس) وزیر امور خارجه فرانسه را بریاست انتخاب نمود.

(دلبوس) هم پس از اظهار تشکر از نمایندگان منظور ازتشکیل کنفرانس را بدینطریق تشریح کرد :

۱ - خاتمه‌دادن باوضاعی که اخیرا تحمل ناپذیر گردیده است .

۲ - اتخاذ تصمیمات لازم برای اجرام منظور فوق

۳- تقویت مبانی حقوق بین المللی راجع بکشتیرانی در دریای مدیترانه

سپس چنین اظهارداشت : این گونه عدم امنیت را نمیتوان بیش از این امتداد داد زیرا منجر بشدیدترین مخاطرات خواهد گشت . از اینکه دو دولت آلمان و ایتالیا از اعزام نماینده باین کنفرانس امتناع ورزیده اند بسیار متاسف می باشم .

منظور ما هم اینست که اصولی اتخاذ یا پیشنهاد هائی بنمائیم که با اصول بین‌المللی مخالف باشد ولی بنظر مالازم است مجاهدات لازم بعمل آوریم تا اصول مزبور محترم شناخته شده وتوافق نظرمشترك حاصل گشته و تصمیمات مقتضی برای یك مدت محدود اتخاذ نموده و جریان اوضاع حرکت کشتیهای تجارتی راآزاد ساخته وموانعی که در سیر آنها ایجاد گردیده است بر طرف سازیم .

سپس اهمیتی را که دریای مدیترانه برای سیر و حرکت کشتیهای تجارتی دارد بیان کرده و اظهارداشت :

کسی حق ندارد اقدامات مخصوصی ضرر و خسارت جامعه بعمل آورد

سپس اعتراف کرد که اگرچه خودداری دودولت آلمان وایتالیا ازشرکت دراین کنفرانس اجزای امور مربوطه را بتعویق خواهد انداخت لکن لازمست که در نتیجه اشکالات فوق‌العاده موجوده برمساعی ومجاهدات اعضاء افزوده شود نه آنکه بکلی ازاجرای مقاصد صرفنظر بعمل آید

درپایان بیانات خود نیز چنین ظهارداشت این کنفرانس ازصمیم قلب حاضر است اقداماتی را که شروع نموده باحسن وجه انجام دهد جای هیچگونه شك وشبهه هم نیست که این تصمیم جدی گاتخاذ گردیده وبارعایت احتراز ازمذاکرات بی‌فایده منظور خویش نائل خواهد گشت.

نطق وزیر خارجه شوروی

لیتوینف می‌گوید با اینکه در نتیجه تجربیات چندین‌ساله نمیتوان امیدوار بیك اقدام بین‌المللی بود بااین‌حال دولت شوروی بااقدامات جمعی موافقست

نیون - ۱۰ ساعت ۲۱٫۰۵ - پس از خاتمه نطق (ایون دلبوس) رئیس کنفرانس لیتوینف نماینده دولت اتحاد جماهیر شوروی بایراد نطق پرداخته چنین گفت :

دولت اتحاد جماهیر شوروی راضی نخواهد بود که اموالش در معرض خسارت واقع شود . وبهمین جهت برای حفظ آنها تصمیمات لازم اتخاذ خواهد کرد تجربیات چندین سال اخیر هم اینمسئله را ثابت ومحقق نموده است که نمی‌توان امیدوار بود که یك اقدام بین المللی موثر واقع گردد ولی با این حال دولت اتحاد جماهیر شوروی حاضر است درانخاذهر گونه تصمیمات جمعی شرکت نماید زیرا مایل است اقدامات این کنفرانس قرین موفقیت گردد وبرای تسهیل اتخاذ تصمیمات فوری ازهر گونه مجاهدتی دریغ نخواهد کرد .

سپس (ادن) مختصراصحبت نموده وبرطبق پیشنهاد او کنفرانس مبدل بیك کمیته فنی دائمی گردید . پس از آن ختم جلسه کنفرانس علام گردید ولی کمیته فنی بزودی‌مشغول کارخواهد شد .

کنفرانس بصورت فنی در آمده

اقدام بخاتمه دادن راهزنی دردریای روم

نیون - ۲۰ - ساعت ۳۱٫۳۰ - جلسه کنفرانس دول مجاور (مدیترانه) درساعت بیست خاتمه یافت وجلسه آتیه مو ول فردا گردید .

اعلامیه ذیل هم از طرف دبیرخانه کنفرانس اشاعت یافته است کنفرانس بصورت کمیته انعقاد یافته و اصول تصمیماتی را که برای خاتمه دادن بعملیات راهزنی درهزدریای (مدیترانه) بوسیله زیردریائی‌نسبت بکشتیهای تجارتی لازمست اتخاذ نماید موردبررسی قرار داد ودرباره ایجاد طرحی که از نیرو های مختلف دریاداری که برای انجام منظور فوق باید مورد استفاده واقع شود دقت نظر بعمل‌آورد .

امروز عصر وفردا بامداد مجامع مختلفی هم تشکیل خواهد یافت

فردا درساعت شانزده مجددا جلسه کمیته تشکیل خواهد یافت .

گفتگوهای مقدماتی نمایندگان دولت‌هائیکه‌در کنفرانس مدیترانه‌شرکت‌دارند

نیون - ۱۰ - ساعت ۱۲٫۱۰ - امروز بامداد در(پاریس) بین نمایندگان دولت‌مذاکرات مقدماتی عمل آمد و قرار گردیده است امروزعصر نمایندگان مزبور تشکیل جلسه دهند.

از مذاکرات مزبور چنین بر میاید که عملیات کنفرانس دول مجاور (مدیترانه) بسرعت پیشرفت مینماید.

امروز عصرهم پس از ایراد نطق های خیر مقدم و انتخاب‌رئیس‌چند کمیته فنی برای شور در پیشنهاد های دو دولت انگلیس وفرانسه تعیین گشت .امیدهم میرود پس از خاتمه جلسه عصر طرح هائی که با آن‌ها موافقت حاصل شده است تسلیم دول ذیعلاقه گردد - ضمنا قرارشده است‌بدو دولت آلمان و ایتالیاهم ازجریان مذاکرات‌اطلاع داده شود.

خبرهای اسپانیا

دولت فرانسه تعهدات بین المللی

راجع بعدم دخالت درکارهای اسپانیا را رعایت نموده است

پاریس -۱۰- ساعت ۱۴٫۴۵- دریکی از نطق‌هائی که در (نورامبرك) ایراد شد رویه دولت فرانسه راجع برعایت تعهدات بین‌المللی‌درباره جلوگیری از ارسال مواد جنگی بکشور اسپانیا مطرح واقع گردیده یك سند معتبری هم که حاکی از امانت و درستکاری دولت فرانسه بود رویه مزبور را تصدیق نموده است وآن عبارت از گزارشی است که روز بیست و پنجم ماه اوت از طرف اداره بین‌المللی عدم مداخله بکمیته لندن تسلیم گردیده واز گزارش مزبور قضیه نظارت‌سرحد فرانسه واسپانیا توضیح داده شده است که درآنجا قرار داد عدم مداخله نقض نگردیده است و از آنجا هم مهمات ومواد جنگی باسپانیافرستاده نشده است گزارش مزبور برای اطلاع بتمام دول‌عضو کمیته عدم مداخله ارسال گردیده است.

ادامه پیشرفت شورشیان در شمال

بمباران مواضع دولتی در کنار دریا

سانتاندر -۱۰ - ساعت ۱۳٫۴۵ دیروز نیروی دریائی شورشیان کلیه مراکز ارتشی‌واقع در ساحل (استوری) را بمباران‌نموده وهواپیماهای آنها هم‌ازفراز (خیخون) هزارها اعلامیه‌پراکنده کرده واهالی را دعوت بتسلیم نموده اند .

بروز اغتشاش در بندردولتی خیخون‌و احتمال تسلیم آنجا بشورشیان

جبهه لئون — ۱۰- ساعت ۱۶-مخبر مخصوص هاواس مقیم جبهه (لئون) اطلاع می دهد که برطبق اطلاعات‌واصله ازمنابع موثق‌دیروز در (خیخون) اغتشاشی بوقوع پیوسته و دسته هائی از نمایش دهندگان در کوچه هاعبور نموده تقاضای تسلیم اهالی شهررا می‌نمودند .

اینگونه نمایشها باورود زندانیان سیاسی که تا کنون در (ریبادسلا) و (کوادنکا)مقید بودند تصادف نموده وازقرار معلوم نیروی‌مستحفظ شهر بجمعیت نمایش دهندگان شلیك نموده است

اکنون وضعیت (خیخون) نظیر وضعیتی می‌باشد که هنگام بروز اغتشاش در (سانتاندر) وجود داشت که دراثر اغتشاش مزبور زمامداران (سانتاندر) قبل‌ازورود نیروی شورشیان مجبور بفرار گردیدند

جنگ دریائی در مدیترانه غربی

طنجه - ۱۰ ساعت ۱۶ ازساعت ۹٫۳۰ تا کنون صدای شلیك توپ ازسمت جبل‌الطارق‌شنیده می شود .

درجامعه ملل

انتخاب رئیس الوزراء اسپانیا

بریاست دوره اجلاسیه شورای جامعه‌ملل

ژنو- سپتامبر - ساعت ۱۲٫۴۵- امروز بامداد در ساعت ۱۱ شورای جامعه ملل نخستین جلسه خصوصی خود را تشکیل داد و بر طبق نظامنامه (نکرن) نماینده دولت جمهوری خواه اسپانیا بجای (کودو) نماینده (اکوادر) عهده‌دار مقام ریاست خواهد گشت.

دستور جلسه شورای جامعه ملل

ژنو -۱۰- ساعت ۱۲٫۴۵ -مسئله تهیه دستور جلسات بکلیه قضیه‌ئی بود که در جلسه بامدادی شورای مطرح مذاکره واقع گردید ونظر باینکه هیچیك از اعضاء تقاضا نکرد که موضوع اختلافات اسپانیا درمرحله اول قرار داده شودلهذا تصور میرود در اواسط هفته آینده پس ازآنکه نتایج اولیه مذاکرات کنفرانس (نیون) معلوم گردد این قضیه نیزمورد بحث واقع‌شود.

خبرهای شرق‌دور

رسیدن نیرو های کمکی ژاپن

ژاپن‌می‌خواهد درجبهه مشرق‌حمله‌سختی بکند - درجبهه شمال نیروی‌چین دشمن راعقب زده است

شانگهای - ۱۰سپتامبر- ساعت ۱۳٫۴۵ پیاده شدن نیرو های اعزامی ژاپن هنوز باینجا ادامه‌داردو از ورود چندین واحدسریع الحرکه و سی ودو توپ مسلسل سنگین چنین معلوم میشود که نیروی ژاپن‌قصد دارد بسمت شمال مبادرت بحمله نماید ودرعین حال نیروی متوقف درناحیه (ووسونك) هم درسمت جنوب غربی اقدام به مهاجمه کند از قرازی که از (کوسوئی) بخبر گزاری (سنترل نیوز) خبر میرسد دیروز نیروی‌چین‌وسیله یك‌حرکت‌سوزه‌نظام‌سربازان مغول را که قصد حمله بسرحد (چاهار) داشتند عقب رانده اند .

نیروی ژاپن یك شهر راگرفته

تی‌ین‌تسن - ۱۰ - ساعت ۲۰٫۱۰ - از قرار اطلاع واصله ازستاد ارتش ژاپن امروز بامداد نیروی ژاپن یکی از قراء مهم واقع بسر رودخانه (ماچانك) واقع‌درچند کیلومتری شهر (ماچانك) را بتصرف درآورده است

دولت چین تقاضا دارد

طرز اقدام سال ۱۹۲۳ در قضیه منچورستان اینك باشرکت امریکاتجدید شود

ژنو - ۲۰ ساعت ۱۲٫۴۵ - ازقرار معلوم دولت چین درنظر دارد ازجامعه ملل تقاضا نماید ازحالا طرز اقدامی را که در سال ۱۹۳۳ راجع بقضیه (منچوکوئو) بعمل آورده مجددا معمول‌دارد

طرز اقدام مزبور هم آنست که در آن سال جامعه ملل مبدل بیك کمیته بیست وسه نفری شده ودولت امریکا هم بعنوان عضو مشاور درآن کمیته دعوت شده بود

دولت چین اجرای طرز مزبور را ازآن جهت صلاح میداند که دولت امریکاهم در اختلافات کنونی دو دولت چین وژاپن حق نظارت داشته باشد و اینگونه اقدام را بمراجعه قانونی بشورای جامعه ملل ترجیح میدهد

ژاپن‌حاضر نیست خسارت جنك‌بپردازد

توکیو -۱۰- ساعت ۱۲٫۱۰- نماینده وزارت امور خارجه اظهار داشته که دوهفته میباشد دولت ژاپن بدو دولت انگلیس و امریکا راجع به خرابیهائی که در مقابل خسارات وارده جنك باید پرداخته شود پاسخ داده وچنین اظهار داشته است ما نمیتوانیم مسؤلیت را برعهده بگیریم زیرا جنك ازطرف دولت چین شروع گردید و ابتدا ژاپن حمله نموده .

خبرهای آلمان

شایعه استعفاء

دکتر شاخت

چون رئیس رایشبانك و وزیراقتصادیات آلمان از عناصر معتدل آلمان است هر کس طالب صلح باشد ازکناره گیری او اندوهناك خواهد بود

لندن - ۱۰ سپتامبر - ساعت ۱۱٫۱۵- شایعات دائر براینکه دکتر (شاخت) قصد استعفا دارد درجرائد انگلیس تولید اضطراب و تشویش نموده وآنها افکار محافل مالی لندن را در این خصوص بقرار ذیل تشریح مینمایند :

دکتر (شاخت) ماهرترین شخص فنی افراد حزب (سوسیالیسم ملی) میباشد وتا کنون حزب مزبورعضوی نظیر اونداشته است مدت‌چهارده سال است که مشارالیه تقریبا بطور متوالی درراس اداره مالی آلمان قرار گرفته ودرطی چهار سال اخیر چنان مهارتی بخرج داده وباندازه در مقابل مشکلات مالی‌آلمان پافشاری نمود که موفق گردیده است قوه مالی را بجائی برساند که کاملا باقتضای تجدید سلاح آلمان موافقت نماید.

مشارالیه طرفدار سیاست معتدل آلمان‌بوده وبنابراین نظر باینکه صلح اروپا منوط باین‌میباشد که آلمان همواره سیاست مزبور را تعقیب نماید هیچکس از موضوع استعفای این قهرمان مالی مسرور نمیباشد مگر آنکه کسی خیال نفاق‌وتفرقه درسرداشته باشد.

سفراء و نمایندگان خارجه در کنگره نورامبرك

نورامبرك - ۱۰ - ساعت ۱۴٫۴۵ — (فرانسوایونسه) سفیر کبیر فرانسه که از پاریس حرکت کرده بود برای شرکت در کنگره‌امروز بامداد وارد اینجا شد .

(سرنویل هندرسن) سفیر کبیر انگلیس و (پرنتیس کیکپار) شارژه افرامریکا ود کتر(چانك) سفیر کبیر چین ووزرای مختار (یونان) و(سوئد) هم وارد شده‌اند

درکنگره نورامبرك باآزادی‌مطبوعات اظهار مخالفت کرده اند

نورامبرك - ۱۰ ساعت ۱۴٫۴۵ دکتر (انودیتریچ) رئیس اداره مطبوعات‌حزب سوسیالیست های ملی در کنگره (نورامبرك) راجع بازادی مطبوعات وتحریك عقاید بین‌المللی برای اقدام‌بجنك گزارشی تسلیم نموده که بعقیده او مهمترین عاملی که باعث‌تحریك دول مختلفه بجنك میباشد آزادی مطبوعات میباشد .

تنزل واردات گندم بالمان

نورامبرك - ۱۰ - ساعت ۱۷ (والترداره) وزیر فلاحت سیاست فلاحتی دولت سوسیالیسم ملی را تشریح نموده و خاطر نشان ساخت که قبل از استقرار رژیم سوسیالیسم ملی واردات گندم درسال بچهل ملیون تن‌بالغ میگردید وحال آنکه اکنون یك ملیون تن تنزل کرده است

درانگلستان

انتقادازرویه‌دولت انگلیس‌راجع‌بتسلیحات

لندن - ۱۰ سپتامبر - ساعت ۱۱٫۱۵ کنگره اتحادیه تجار که هنوز در (تاریخ) منعقد است سیاست تجدید سلاح دولت را باوجود رویه احتیاط آمیزی که‌از طرف بعضی ازاعضاء اتحاد گردیده است مورد ملامت وانتقاد قرارداد

اعتراض شدید

ژاپن بدولت شوروی

توکیو -۱۰- ساعت ۱۷- خبر گزاری (دمی) اطلاع میدهد که دولت ژاپن‌برعلیه توقیف کشتی های صیادی ژاپن که از طرف دولت شوروی بعمل آمده وهمچنین برعلیه توقیف اتباع ژاپن‌در(ولادیوستك) وشمال جزیره (ساخالین) که بعمل میایدبدولت اتحادجماهیرشوروی شدیدا اعتراض نموده است

آگهی

محترما بدینوسیله باطلاع صاحبان سهام شرکت سهامی کبریت « میهن» میرساند که مجمع عمومی فوق‌العاده صاحبان سهام درتاریخ دوم مهر ماه ۱۳۱۶ درساعت ۱۰ صبح درمحل شرکت (خیابان کارماشین) تشکیل خواهد شد - از آقایان صاحبان سهام متمنی است درساعت‌مذکور درجلسه برای شور در مسائل ذیل حضور بهمرسانند.

۱) ازدیاد سرمایه شرکت

۲) شور در مسائل متفرقه

شماره آگهی ۳۴۷۱ — رئیس هیئت مدیره - مهندس گورگین بانیکیان

در عالم سینما

تغییر شکل فیلمها

وضعیت جغرافیائی هولیوود پایتخت سینما - محصولات و معادن مهم این ناحیه هولیوود شبیه بپارك بزرگی است - تقسیم بندی کشورها برحسب محصول کارخانجات فیلم برداری آنها - فیلمهای چه کشوری بیشتر طالب داشت؟ چرا این تقسیم بندی بهم خورد - در انقلاب جدید عالم سینما چه کشوری فاتح از کار در آمد؟

چنانکه میدانیم افتخار اختراع سینما نصیب فرانسویان گردیده است و حقا باید این فن جدید در کشور فرانسه ترقیات بیشتری بکند بطوریکه تمام جهانیان از آن سرمشق بگیرند ؛ ولی اگر اندکی از جهان سینما اطلاع داشته باشیم مطلب را کاملا برخلاف این نظریه می بینیم زیرا دیگر واضح و آشکار است که صنعت سینما و فیلم برداری مرکزش آمریکا و پایتختش شهر هولیوود میباشد .

بیمناسبت نمیدانیم که در اینجا اندکی از وضعیت جغرافیائی این شهر باعظمت را که میلیونها سرمایه در آن گرد آمده بیان کنیم .

عده زیادی با آنکه با سینما آشنائی کامل دارند و از علاقه مندان آن محسوب میشوند ؛ ولی باز هم وقتی اسم هولیوود بگوششان میرسد اندکی ابروهایشان گره میخورد زیرا درست نمیدانند این شهر در کدام نقطه از آمریکا واقع شده است .

اگر نقشه آمریکای شمالی را باز کنید و با دقت بمغرب جنوبی (سمت چپ گوشه پائین) کشورهای متحده آمریکا (اناژونی) نظر بیفکنید تقریبا نزدیك شبه جزیره «کالیفرنی» شهری بنام «لوس انجلس» نظر شما را جلب میکند .

در تمام نقشه های قدیم عالم نام این شهر دیده میشود اما اگر در نقشه های جدید دقت کنید ملاحظه خواهید نمود که در این نقطه تغییر صورتی حاصل گشته و شهر (لوس آنجلس) که سابقا با حروف ریز و دایره بسیار کوچکی نمایش داده میشد اکنون با حروف درشت تر و دایره وسیعتری نمایان است .

(لوس آنجلس) تا بیست سال پیش نقطه کم جمعیتی بود ولی امروزه از شهرهای بزرگ و پر نفوس آمریکاست .

فعلا بیش از یك میلیون و ۲۳۰ هزار نفر در آنجا سکونت دارند ولی البته باید در نظر داشت که بیشتر این جمعیت را کارکنان کارخانجات هولیوود تشکیل میدهند .

محصول معادن موفور (لوس آنجلس) چون باقیانوس کبیر فوق العاده نزدیك است) از این راه بخارج حمل میشود .

معنی که از این محل استخراج میگردد و برای صنایع دنیا اهمیت فراوانی دارد بعلاوه میوجات آن نیز مشهور عالم میباشد .

چون لوس آنجلس در نزدیکی سواحل اقیانوس کبیر و در منطقه معتدل و خوش آب و هوائی واقع شده است استراحتگاه خوبی محسوب می گردد و همه ساله عده زیادی برای تقویت مزاج و گردش و تفریح بانجا می روند .

«هولیوود» پایتخت سینما که این اندازه نامش در جهان انتشار دارد محلی است در ده کیلومتری مغرب (لوس انجلس) پائین جبال کالیفرنی نزدیك آسمان دائما صافی قرار گرفته است و مرکز بزرگ و معروف فیلم برداری امریکا بلکه عالم به شمار میرود .

امریکائی ها شهر خود را (هالیوود) تلفظ می کنند و ما هم مشهور همان هولیوود میخوانیم

اطراف این مرکز تجار زیادی در تکاپو هستند صاحبان مهمانخانه ها برای رفع احتیاجات ساکنین نجمل پرست هولیوود کوشش میکنند .

شهر هولیوود شبیه بپارك بزرگی است که مصنوعا باخیابان ها و بولوارهای مستقیم و راست آنرا احاطه کرده باشند .

عمارات فیروزه رنك، گلها، نخل ها خیابان های مقوائی بر قشنگی و جذابیت آن میافزایند .

اگر خیابان های رو بشمال را طی کرده واندکی از این شهر مصنوعی خارج شویم کوه های «روشوز» جلب توجه کرده وقال مرتفع آن با یك طبیعت کاملا وحشی نمودار میگردد

در هولیوود طبایع و اعصاب بیش از سایر شهرها حساس است یك استودیوی این شهر را با هیچیك از استودیو های اروپائی نمی توان مقایسه نمود «ونیز» هولیوود مانند «ونیز» ایتالیا دارای چندین کانال و همان منظره قشنك است تنها این اختلاف بین آن ها وجود دارد که ونیز هولیوود ممکن است پس از چند روز یکی از قصر های امرای قرون وسطی و یا یکی از بیابان های کرم و سوزان افریقا گردد !

حال که خوانندگان گرام دانستند پایتخت سینما در کدام نقطه عالم واقع شده است ، علت انتقال صنعت جدید را از قاره قدیم (اروپا) به قطعه جدید (امریکا) شرح میدهیم :

امریکا مرکز عجائب است و مردمان آن هر دقیقه طالب چیز های تازه ای میباشند ، قسمی که سرمایه داران و ثروتمندان این قطعه غالبا توجهشان معطوف بقسمتهائی می شود که بتوان از آن استفاده شایانی کرد و سود ازائی برد و مورا در صدد انتقال آن از سایر نقاط بمیهن خود میکردند

صنعت جدید سینما فیلم برداری وقتی که دوره شیر خوارگی خود را در اروپا بپایان رسانید تجار امریکائی بلافاصله مشغول نقل آن بدیار خود شدند و بواسطه زیردستی و مهارتی که مخصوصا در اینقسمت از خود نشان داده اند موفق گشتند .

جرخهای ماشین های فیلم برداری در امریکا بکار افتاد ، چون سرمایه زیادی مصرف میرسید بالنتیجه فیلمهای خوبی از کارخانجات امریکائی بیرون می آمد

رفته رفته توجه علاقه مندان سینما باینقطعه جلب شد ، بطوری که هنوز هم هر وقت اسم سینما بزبان جاری می گردد ، بلافاصله نام پایتخت آن یعنی هولیوود نیز در خاطر نقش می بندد

ولی فرانسویان بکلی تسلیم نشدند و با جدیت و کوشش وافری مشغول تهیه فیلم های خوبی گشتند بطوریکه تزلزلی در بنیان عزم و اراده کمپانیهای امریکائی افتاد و کم کم فیلمهای فرانسوی نیز در عالم رواج یافت

آلمان ها و انگلیس ها هم بیکار ننشستند بلکه آنها نیز همه روزه بر سرمایه کمپانی های فیلم برداری و عده ستارگان جدید و صحنه های فیلمهای خود میافزودند و مشغول تهیه یك دسته فیلمهای جدید وجالب توجه شدند

وقتیکه قضیه صورت جدیدی بخود گرفت بدون آنکه قصدی در کار باشد کارخانجات هر کشوری ازعهده برداشتن یك سلسله فیلمهائی بهتر بر آمدند

فیلمهای قهرمانی امریکا مشهور خاص وعام شد و دو کلاس فربنکس « روت رلاند » ریشاد تالماج » ژاك دو کرنی (بونومو) ویلیام دسموند ادی پولو نیز در ردیف اول قهرمانان این فیلم ها قرار گرفتند

فرانسه برداشتن فیلمهای اخلاقی و اجتماعی و بیسرو صدا معروف گردید وهر کسی تا اسم فیلم فرانسه بگوشش میرسید درنظرش نام «ایوان ماژوخین» (کارمن بونی) کاربل کاربو (شارل وابل) و غیره مجسم میشد آلمان از همان روز های اول موضوع بیشتر فیلمهایش اقتباس از زندگانی عادی بود وسراسر آن رقص و اپرت (بیصدا) بود و در فوق فیلمهای آن نام (دلی فریچ) «لیلیان هاردی » گاهی « امیل یانینگس » و « گزادویده» میدرخشید

اما امریکا یك آرتیستی داشت که در اروپا نظیری برای او نمی توانستند پیدا کنند، زیرا این ستاره ازجمله نوابغ عالم صنعت بشمار میرود وجود او از نوادر خلقت است این آرتیست نامش «چارلی چاپلین» است فیلمهای وی بی رقیب بود و هنوز هم نتوانسته اند کارخانجات ستاره ی نظیر او بسازند !

این وضعیت تا موقعی که فیلمهای کوپا برداشته نشده بود ازطرف کارخانجات دنیا حفظ گردید ؛

اما بمحض آن که عکسهای متحرك صدا در آمدند انقلاب عظیمی در این صنعت جدید رخ داد، فیلمها هم ازصورت سابق خارج شدند بطوری که دیگر ممکن نیست هر کشوری را برداشتن یك نوع فیلم منسوب کرد .

فقط میتوان گفت که تمام کشور های جهان رغبت زیادی بفیلمهای ایرت نشان دادند و محصولات آنها منبعد شکل جدیدرا بخود گرفت «هانری کاراه» «مك لون نیه» سیمون سیمون در فرانسه مشغول ایفای رلهای جدید شدند، درامریکا آن قدر ستاره زیاد شد که مردم بتعجب در آمدند .

این زد و خورد هنوز ادامه دارد؛ ولی مسلم است که باز امریکا دراین کشمکش فاتح از کار درآمد زیرا با سرمایه زیادی که برای این کار اختصاص داده بود توانست بهترین فیلمهای این نوع را از کارخانجات خود بیرون دهد .

خطری که سینمای فرانسه را تهدید می کند، از دست دادن ستارگانش می باشد . چنان که سابقا هم خوانندگان گرامی را آگاه نمودیم هولیوود فقط بارتیست های امریکائی اکتفا نکرده بلکه هر ستاره ایرا اگرچه در دور ترین نقاط جهان بسر برد بهر طوری باشد بامریکا جلبش می کند .

«شارل بوایه» «سیمون سیمون» ژرمن اوسه ژرژ ریکو و هزاران آرتیست فرانسوی دیگر در همین دوسال اخیر دردهان کشاد عفریت هولیوود فرو رفته اند .

اگرچه کارخانجات فرانسه نیز روز بروز مشغول تهیه ستارگان جدیدی می باشند ولی باز هم بهر طوری هست می خواهند این خطر را از محیط خود دور کنند .

ستون احتیاجات

نیازمندیها

استخدام میشود

یکنفر مستخدمه بشرایط ذیل استخدام می شود زبان فارسی خوب حرف بزند ، سنش در حدود سی سال خانداری و آشپزی نیز بلد باشد تنها یکنفر اروپائی را خدمت خواهد کرد . حقوق علاوه برغذا و منزل ۱۵ تومان و اگر یکی از زبان های انگلیسی ، یا آلمانی یافرانسه را نیز حرف بزند مبلغی بحقوقش علاوه میشود . به تلفن ۴۷۳ رجوع شود .

فروخته میشود

۶ باب دکان درخیابان کمرك (نزدیك میدان محمدیه) جنب کوچه سردار صوات از پلاك نمره ۳۸۹ تا ۳۹۴ که در حدود (۵۰۰) ریال عایدی ماهیانه دارد و دارای ورقه مالکیت است وقیمت آن ۳۲ هزار ریال میباشد بفروش میرسد : طالبین بمیدان شاهپور خیابان منتظم دربار نمره ۸ مراجعه نمایند

۲ - مغازه خرازی فروشی چاپه خیابان امیریه رو بروی کوچه شیبانی با اجناس و اثاثیه بفروش میرسد طالبین بهمان مغازه مراجعه نمایند

۳ - یك قطعه باغچه مسقف تقریبا ششصد متر خارج دروازه دوشان تپه مقابل باغ آقای سرهنك پاشا بشر پلاك نمره ۳۵۵۹ بفروش میرسد طالبین بهمان باغچه مراجعه فرمایند

۴ - باغ آقای صلاح السلطنه بمساحت سه هزار گز باذو دستگاه عمارت دارای هفده اطاق زیرو رویا لوازم یکجا و بقطعات فروخته می شود طالبین آخر امیریه درخیابان معزالسلطان جنب قلعه وزیر کوچه صلاح السلطانه بهمان منزل رجوع نمایند

۵ - یکدستگاه موتور روسی بقوه ۱۲ اسب باکلیه متعلقات آن برای فروش حاضر است

طالبین بدفتر شرکت سهامی چاپ خیابان خیام روبروی قورخانه مراجعه فرمایند

۶ - یکدستگاه اتومبیل شورلت سواری گرو کی شخصی سیستم ۳۴ بی عیب بالاستیکهای خوب و اثاثیه لازمه فروخته می شود طالبین بکاراز حریری واقع درمیدان شاپور مراجعه نمایند

۷ - یکدستگاه موتور ۳۰ قوه اسب از کارخانه پتر تازه هنوز ازصندوق باز نشده طالبین سرای فردوس تجارتخانه حسن پرتوی مراجعه نمایند

درجستجوی کار!

۱ - یکنفر دختر ۲۰ ساله که اطو کشی را درنهایت خوبی میداند و از عهده امور خانه و پرستاری برمی آید و فوق العاده فعال است حاضر است در خانواده های محترم ایرانی واروپائی یا درمریضخانه ها بخدمت گزیده شود برای اخذ آدرس بدفتر روزنامه اطلاعات مراجعه فرمایند .

۲ - شوفری که دارای تصدیق درجه دوم و اطلاعات مکانیکی هم کاملا دارد برای کار حاضر است بدفتر روزنامه اطلاعات مراجعه شود

۳ - یکنفر جوان محصلی که تحصیلاتش در حدود سیکل دوم و از عهده ماشین نویسی لاتینی بخوبی بر میاید حاضر است شبها را در یکی ازموسسات فرکار کند بتلفن ۱۶۴۸ مراجعه شود

۴ - یك نفر آلمانی متخصص درهرجور مشروبات با اصول جدید ومشروب های مخصوص مرضاء (طبی) بادستور متخصصین درجهٔ اول که مدت ها در کارخانه های معروف مشغول کار وتجربه بوده است حاضر خدمت میباشد طالبین بنمره ۱۵۱ دفتر روزنامهٔ اطلاعات رجوع فرمایند.

اجاره میشود

یك دستگاه چاپ ازقبیل ماشین پائی وماشین دو ورقی بزرك وچندین رقم حروف فارسی ولاتین که مورد احتیاج است باسایر لوازمات اجاره میشود دارندگان میتوانند بادرس ذیل رجوع نمایند آدرس خیابان پستخانه چاپخانهٔ شهاب حسین بختیاری

شمه‌ای از سیاستها

بقیه ازصفحه اول

اخیرا زیردریائیهای فرانکو بکشتی‌های دولتی حمله کرده وحمل آذوقه را مشکل ساخته وازاین لحاظ وارد کردن گندم وسوخت بمضیقه افتاده است. مواد مهمی در ذخیره‌ها وانبارها روبه تحلیل گذارده هرچند موافق تعبیر کمیتهٔ لندن سوخت جزء مهمات جنك بشمار نمیرود و حمل آن قدغن نیست. غرق کشتی اسپانیائی دردارد ایل یك قضیه عجیبی است که باین زودی‌ها سی توان باور کرد که زیردریائی شورشی مسبب آن شده باشد

دریاسالاری انگلیس بتمام ناوها دستورداده هرزیر دریائی را که بایشان حمله کند بیادآتش کیرند. ولی این اقدام کشتی‌های ملل مختلف را ازحمله ناوهای شورشیان مصون نمی‌دارد .

✿✿✿

نمایشاتی که موسلینی شخصا پی‌در پی در سبسیل داده است مقاصد سیاسی را که مشارالیه‌در آنجا دارد آشکار مینماید. از این اظهارات چنین مقصود است که در نظر خلق مجسم شود اگر برای کسب سیادت دریای مدیترانه معارضه‌ای شروع شود چه‌وضعی پیش خواهد آمد. اقدامات فعلی برای مجهز ساختن سیسیل در مقابل نیروی مهاجمی است که بعداز شکست نیروی ایتالیا در دریا بخشکی پیاده شده و قصد تصرف آن را داشته باشد .

دودولت ممکن‌است چنین اقدامی رابنمایند (یکی بریتانیاست‌ودیگری فرانسه) ایتالیا ازفرانسه متوحش نیست .

جاده جدیدی را که موسلینی درلیبیاافتتاح نمود بطرف مصر سردر میاورد . اعراب بدوی وصحرا نشین براه اتومبیل رواحتیاج نداشته وسه مسئله موجب میشود که در این قسمت سوء ظن حاصل شود .

اول ساختن راه دوم ساختن استحکامات‌در جزیره پانتلریا ودر دست آخرهم نمایشها ونطق های آتشین هرشخص ناظر سیاست رابیقاصدایتالیا متوجه میسازد بواسطه این اقدامات ایتالیا میتواند راه باریك بین سیسیل و فریقا را مسدود سازد

در عین حال اگر آنچه در جریده نیوز کرونیکل انتشار یافته دارای حقیقت بوده باشد جنك و گریز هائی که درحبشه میشود ایتالیا رادر اداره کردن آن کشور دچار زحمت کرده و بقرار معلوم عمال ایتالیا از هیلا سلاسی استفسار کرده اند که آیا ممکن است پادشاهی حبشه را بنام ایتالیا قبول نماید .

مقصود ازاین سیاست آن است که مردم حبشه را باینطریق تحت اختیار در آورند ولی هیلا سلاسی این دعوت را نیز برفته اما ظاهرا حاضر است مجددا بان خاك مراجعت کند بشرط آنکه ایتالیا قیمومت حبشه را ازطرف جامعه دارا باشد و این هم که ممکن نیست .

✿✿✿

قضیه مهاجرت کشوریان اسپانیا بخاك فرانسه دچار اشکال شده است .

دولت فرانسه ازقبول مهاجرین جدید خود داری میکند زیرا تا کنون چهل هزار نفر بخاك فرانسه متواری ومسکن دارند .

دولت فرانسه ظاهرا انتظار دارد که بریتانیا در این کار مداخله نماید . تا کنون بیش از چهار هزار طفلی که از بیلبائو خارج وبانگلستان مهاجرت کرده اند از اسپانیائی هاعده معتنابهی بخاك انگلیس مهاجرت نکرده اند.

شهرهائی که زیرآتش بارهستند میخواهند جمعیت کشوری را بیرون کرده وبنقاط امن اعزام دارند ولی دولت فرانسه حاضر نیست و انگلستان هم نمیخواهد عده زیادی مهاجر بخاك خویش راه بدهد .

در شهرهای شمالی مردم در کوچه وخیابان استراحت کرده و از ترس بمباران بمنازل خود نمی روند .

این طریقه هم بهیچوجه جان مردم رامصون نمیکند زیرا حمله و بمباران هواپیما ها در هر موقع میتواند خسارات زیادی وارد سازد .

از نیواستیتزمن اند نیشن چاپ لندن

آگهی مزایده

دو دستگاه موتورسیکلت ساخت کارخانه سن بیم انگلستان باسایدکار ۶۰۰ سانتیمتر کوب موجود در گمرك خرمشهر متعلق بموسسه اتومبیل شرکت سهامی مرکزی تحویلی درجنوب به مزایده بفروش میرسد :

۱ - داوطلبان ممکن است برای اطلاعات کافی جهت موتورسیکلت‌ها بشعبه کارپردازی موسسه مزبور مراجعه نمایند .

۲ - جهت تسلیم پیشنهاد خود قبلا ۱۰۰۰ ریال وجه بصندوق موسسه بعنوان ودیعه پرداخته ودر پیشنهادخود شماره قبض صندوق را ذکر نمایند

۳ - پیشنهادات باید تا آخر وقت اداری یوم شنبه ۱۶/۷/۱۵ بدفتر موسسه تسلیم گردد وروی پاکات نوشته شود راجع بمزایده موتورسیکلت

۴ - پیشنهادات واصله در ساعت ۱۰ صبح روز یکشنبه ۱۶/۷/۱۶ در حضور کمیسیونی که تشکیل خواهدشد باز وقرائت میشود وحضور پیشنهاددهندگان در کمسیون آزاد و موسسه اتومبیل دررد یاقبول هر کدام ازپیشنهادات مختار است

۵) در صورتی که مزایده بنام یکی از پیشنهاد دهندگان اصابت وازقبول تعهد خویش قصور نمود وجه ودیعه بنفع موسسه ضبط خواهدشد .

تبصره - توضیح آنکه پروانه ورود واسناد مربوطه ببرنده مزایده تسلیم تاشخصا بخرج خود از گمرك خارج و بهرجا که مایل است حمل نماید .

شرکت سهامی مرکزی - موسسه اتومبیل شعبه کارپردازی

شماره آگهی ۳۴۷۷ — ۱-۳

بهای اشتراك روزنامه واعلانات

شمارهٔ صبح

	۱۲ ماهه	۶ ماهه	۳ ماهه	۱۲ ماهه	۶ ماهه	۳ ماهه
طهران وولایات	۶۰ ریال	۳۵ ریال	۲۰ ریال	۱۰۰ ریال	۵۵ ریال	۳۰ ریال
خارجه	۱۰۰ «	۵۵ «	۳۰ «	۱۵۰ «	۸۰ «	۴۵ «

شماره های عصر و صبح با ه

	۱۲ ماهه	۶ ماهه	۳ ماهه
طهران	۱۲۰ ریال	۶۵ ریال	۳۵ ریال
ولایات	« ۱۴۰	« ۷۵	« ۴۰
خارجه	« ۲۰	« ۱۱۰	« ۵۵

بهای اعلانات

صفحه اول	سطری	۴ ریال
« دوم	«	۳ «
« سوم	«	۲ «
« چهارم	«	۱ «

برای اعلانات مکرر بدفتر اداره مراجعه شود

صاحب امتیاز ومدیر مسئول : عباس مسعودی
جای اداره: اول خیابان خیام (جلیل آباد سابق)
عنوان تلگرافی : تهران - اطلاعات
تلفون روزنامه : ۴۴۴ و ۳۸۸
منزل مدیر : ۷۳
بهای تك شماره بیست دینار
شرکت سهامی چاپ

اطلاعات

سال‌دوازدهم شماره ۳۲۵۱ — عصر یك شنبه بیست و یکم شهر یور ماه ۱۳۱۶ — تك شماره سی دینار

اعلیحضرت همایون شاهنشاهی

هنگامی که در تالار جلسه نطق افتتاحیه یازدهمین دوره قانونگزاری را ایراد می‌فرمایند

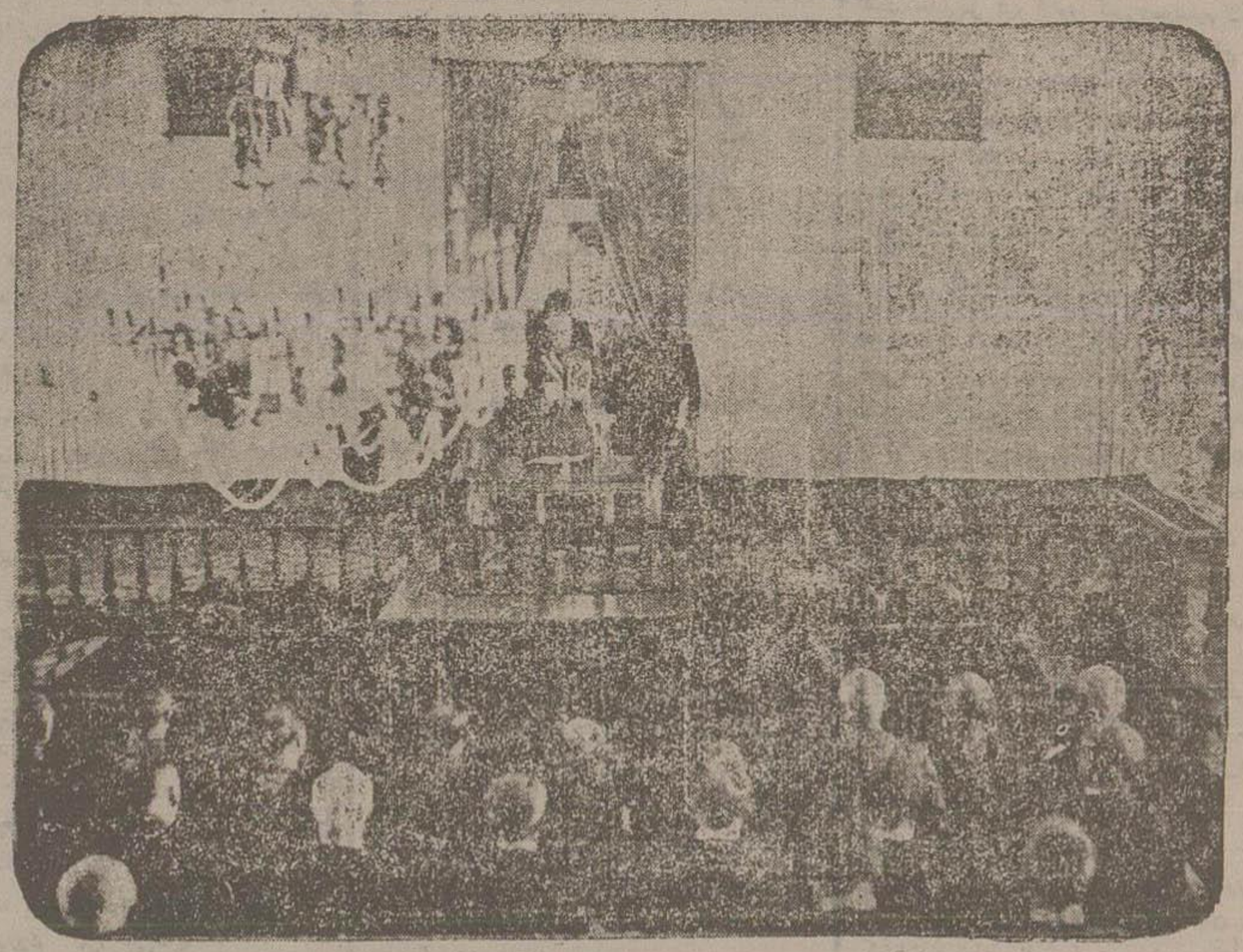

بمحض اینکه اعلیحضرت همایون شاهنشاهی تشریف فرمای مجلس شدند بلافاصله درفش شاهنشاهی برفراز عمارت باهتزاز درآمد

درعکس فوق درفش شاهنشاهی برفراز عمارت مجلس مشاهده می‌شود

در پیرامون نطق ملوکانه

هنگام گشایش همین دوره قانون گزاری

مصلح بزرگ و پیشوای باعظمت ما دو سال پیش (یازدهم خرداد ۱۳۱٤) هنگامیکه دورهٔ دهم تقنینیه را افتتاح می فرمودند در ضمن بیانات ملوکانه خود اینطوراظهار فرمودند:

«به هیئت دولت دستور داده ایم که دراین دوره برای پروگرامی که به مجلس شورای ملی باید پیشنهاد شود فصول و موادی قائل نشوند و(کار)را پروگرام خود قرار دهند اما این پیشنهاد نه تنها باید مرام هیئت دولت و کارگذاران رسمی مملکت باشد بلکه عموم ابنای ملت وکلیه افراد اهل کشور نیزباید دست بدست‌هم داده متفقا بکوشند تابه نتیجه برسند.

خود ما هم چنانکه بتجربه دیده اند سالك این طریقه بوده و قاطبه کارکنان دولت ونمایندگان ملت‌را به پیروی این شیوه‌دعوت میکنیم‌و بااستعانت ازباری تعالی موفقیت همه‌را خواستاریم»

اعلیحضرت همایونی که ذات همایونشان مظهر سعی‌وعمل و خداوند کار و فعالیتند با این دستور ملوکانه وحکیمانه هیئت دولت ـ نمایندگان مجلس ـ خدمتگذاران کشور و بالاخره کلیه ابناء ملت را دعوت فرمودند له سعی و کوشش و کار وجدیت‌را در این دوره محور اساسی اقدامات خود قراردهند.

خوشبختانه دولت وملت نیز که انتقال‌اوامر ملوکانه را موجب سعادت وپیروزی خود می‌دانند این دستورجامع ومتین رادر دورهٔ گذشته بکار بسته وهمانطور که اعلیحضرت همایونی در نطق دیروزخود اشاره فرموده‌اند:

«دوره گذشته چنانکه انتظار میرفت با حصول مقاصد مهمه بپایان رسید اصلاحات پیش دنبال شد وکارهای تازه تری انجام گردید که برای ترقی تربیتی واقتصادی واخلاقی جامعه بسیار لازم و مؤثر بود»

آری دورهٔ گذشته حقیقة دورهٔ سعی‌وعمل و کار و کوشش بوده است. اصلاحات وترقیات و پیشرفتهائی که دراین دوسال چه درسیاست‌خارجی و چه درسیاست داخلی نصیب کشور گردید هم‌از حیث کمیت وهم از لحاظ کیفیت بادوره های گذشته قابل مقایسه نبود

✿✿✿

درسیاست خارجی دولت بیدار و هوشمند ومترقی ما نه تنها روابط حسنه خودرا در این دو سال باهمسایگان روی اصل شرافتمندانه دوستی و احترام متقابل بحد کمال توسعه داد وهمچنین تنها اختلافی را که از دیرزمانی بادولت همسایه خود عراق داشت بطرز نیکوئی مرتفع ساخت بلکه همانطور که‌اعلیحضرت همایونی‌درنطق خود که ذیلا نقل میشود بیان فرموده اند:

«چون‌اوضاع عمومی جهان ایجاب میکرد که ما نیز بیش از پیش در تحکیم بنیان صلح بکوشیم وبوسایل‌حل مسالمت آمیز اختلافات توسعه دهیم بنابراین پس از رفع اختلافات سرحدی با عراق دولت ما قرار دادی را که در طرح آن قبلا توافق حاصل‌شده بود بادولت دوست وهمسایه خود افغانستان و ترکیه وعراق بنام پیمان سعدآباد منعقد نمود مانند‌این پیمان در شرق بی سابقه بود ـ یگانگی ما ودول مزبور راکه از چند سال پیش رو باستحکام داشت کاملا استوار و پایدار کرده و در این هنگام که امور عالم دچار آشفتگی است مددی بزرگ ببقای صلح خواهد نمود»

دولت موفق گردید در میان هنگامه وآشوب جهانی که‌هرآن‌صلح و سلامت گیتی‌را تهدید می کند با طرح نوی که‌خود مبتکر آن بود بنالودهٔ متین‌وکاخ استواری ازصلح وسلم بنام پیمان سعد آباد درآسیای غربی استوار نماید

ما که امروز ازجان ودل سیاست حکومت باعظمت خودرا می ستائیم وموفقیت های بیشماران را در این دوساله تقدیر می کنیم برای اینست که هنوز فراموش نکرده‌ایم که‌همین قطعه آسیای غربی یعنی سرزمین مقدسی که‌خورشید فروزان‌ترقی وتمدن نخست‌در آن‌طلوع نمود وا کنون نیز موقعیت‌از دست‌رفته خودرادوباره‌در گیتی‌احراز نموده ومهدصلح وآسایش وآشیان مردمی و انسانیت است تا ۱۵ سال پیش چگونه میدان مطامع و آزمندی دول استعماری بود.

✿✿✿

موفقیتهای مهمی که دراین دوره از لحاظ سیاست داخلی نیز نصیب کشور شاهنشاهی گردیده فوق‌العاده مهم و قابل تقدیر است وحقیقة حیرانیم که برای‌مثال بکدام یك ازآنها اشاره کنیم؟

پیشرفتهای اقتصادی-تمرکز تجارت افزایش تولید-تربیت اکابر- توسعه‌تربیت بدنی پیش‌آهنگی تعمیم تعلیم وتربیت- واز همه بالاتر برداشتن حجاب‌وآزادشدن زنان ازقید عبودیت وجهالت و بالاخره صدها موضوع دیگر که هریك از آنها در زمره اصلاحات بزرك و خدمات فراموش ناشدنی شمرده‌میشود وتاریخ ایران‌همواره آنهارا با سطور درخشان وطلائی‌در سر لوحه‌خود ثبت خواهد کرد.

بعقیدهٔ ما اگر تنها اقدامی که دراین‌دوره شده بود همان موضوع برداشتن چادر و حجاب زنان بود باز کافی بود که این دو سال را از دیگر ادوار وسالها از لحاظ موفقیت وپیشرفت‌در راه ترقی و کمال متمایز ساخته و برتری دهد

درصورتی که امروز ثابت شده است که بهای خدمات وکارهای زنها درراه اقتصاد وزندگی و تربیت وسایر امور کمتر از بهای کار مردان نیست بنا براین ما حق داریم که برداشتن حجاب را بمنزله مضاعف کردن قوای فعاله و تولید کننده کشور دانسته و ازاین جهت آنرا سرآمد کلیهٔ اقدامات برجسته عصر درخشان پهلوی شماریم

البته سایر قسمتها هم مثل تربیت اکابر و تعمیم تربیت بدنی وبالاخره ترقی بنیهٔ اقتصادی و روحی مردم در زمرهٔ اصلاحات عظیم و فوق‌العاده مهم شمرده می‌شود که از بس فواید آن روشن و بدیهی است ما هر گونه توضیح وتشریحی را تکرار مکررات‌وتوضیح واضحات دانسته واز تذکار آن خودداری‌می کنیم. در هرحال بهترین‌دلیل ترقیات وپیشرفت های دوره گذشته که موجب سرافرازی دولت وملت است‌اینست که اعلیحضرت همایونی که همت بلند وعزم واراده تزلزل ناپذیرشان بهیچ حدی از اصلاحات قائل‌نیست درضمن بیانات‌ملوکانه خودشان‌ازکارهای‌دوره گذشته‌چنانکه‌درمقدمه‌نیز تذکار دادیم اظهار خرسندی فرموده ومراتب رضایت‌خاطر ملوکانه خود را در این جمله بیان فرموده‌اند:

دوره گذشته چنانکه‌انتظار میرفت باحصول مقاصد مهمه بپایان رسید

آگهی

نظر باینکه مقدمات دائر شدن تلفن خودکار فراهم شده امروز یکشنبه ۲۱ شهریور ۱۳۱۶ ساعت ده بعدازظهر برای آزمایش‌دستگاه بکار می افتد تمنامی شود بنکات ذیل توجه فرمایند.

۱) فعلا شماره های ۴۰۰۰ تا ۶۹۹۹ دائرخواهد بود شماره‌های دیگر به تدریج دائرگشته وبوسیله آگهی در روزنامه اطلاع داده خواهدشد

۲) برای گرفتن شماره لازمست فعلا دستوری‌را که در آغاز دفتر اسامی مشترکین نوشته شده بدقت خوانده و نکات آنرا رعایت نمایند وچنانچه احتیاج بتوضیحات بیشتری باشد لطفا بشرکت تشریف آورده دراطاق نمایش تلفن اطلاع کافی تحصیل فرمایند

۳) گوشی را باید بگوش چسبانده بمحض آنکه علامت آزاد بودن‌سیم شنیده شد بلافاصله شماره را انتخاب نمایند و هرگاه علامت مشغول بودن سیم شنیده شد فورا گوشی‌را روی‌دوشاخه بگذارند

شرکت‌سهامی کل‌تلفن ایران

شماره آگهی ۳۴۹۹

آگهی

برای این که در صورت رفع تعلیق مانعی برای وکالت آقایانی که‌فعلا ازشغل وکالت معلق هستند باقی نماند.

بدین وسیله آگهی میدهد که مدت مقرر برای ودیعه گذاردن وجه‌تمبر پروانه وکالت تا ۲۵شهریورتمدید گردیده‌است شماره آگهی ۳۴۸۱ دفترکل‌بازرسی وتشکیلات‌و کلاءعدلیه

کتابخانه عمومی معارف

ازمحل سابق (عمارت دارالفنون) بعمارت جدید خود که نزدیك عمارت موزهٔ باستان شناسی « خیابان رفائیل » ساخته شده منتقل ودفترآن درمحل جدید دائر است.

کشایش‌تالاربررسی کتابخانه‌بعدا آگهی‌داده‌خواهد شده شماره آگهی ۳۴۸۰ ۱ - ۲

تادیر نشده بشتابید

قطعات از پانصد تادوهزار متر وبیشتر با اشجارکهن وسایه پرور

اگر مایلید در بهترین نقاط شمیران از خوش هواترین ویر آب ترین باغات بقیمت مناسب استفاده نمائید بموسسه کشت‌وکار درمیدان تجریش مراجعه فرمائید.

شماره آگهی ۳۴۷۳ ۱-۲

آگهی

اداره قورخانه ارتش معادل ۲۳۲٤٫۵۰ مترمربع شفته ریزی وسنك فرش پیاده روهائی را باسنکهای کوچك وشفته ریزی که کمتر از ۲۵ سانتیمتر نباشد بمناقصه میگذارد پیشنهاد دهندگان تاروز شنبه ۲۷ شهریور برای مطالعه نقشه ودستور مشخصات بدفتر اداره قورخانه مراجعه نمایند

پیشنهادات درتاریخ ۹ صبح یکشنبه ۲۸ شهریور مفتوح وپیشنهاددهندگان میتوانند حضور بهمرسانند کمیسیون درردیا قبول یك یا کلیه پیشنهادات مختار است

شماره آگهی ۳۴۸۶ ۱-۳ کمیسیون ساختمان اداره قورخانه‌ارتش

مجلس ترحیم

محسن کمال از طرف‌خود وخانواده‌میکده با کمال تاسف مرگ‌نا گهانی برادر عزیزم رضا شهرزاد را باطلاع دوستان می رساند مجلس‌تذکر درمسجد حاجی حسن (ارامنه) خیابان شاهپوراز دوساعت‌بظهر الی ظهردوشنبه منعقد است ونیز در منزل شخصی آن مرحوم‌در خیابان شاهپور کوچه سهم‌الملك ازسه ساعت‌بظهر الی ظهرهمانروز مجلس تذکری خواهد بود

شماره آگهی ۳۴۷٤ ازطرف‌خانواده میکده و کمال محسن کمال

✿✿✿

مرحوم‌رضا شهرزاد ازجوانان خوش‌قریحه واز نویسندگان باذوق بودند که‌آثار ایشان‌در مطبوعات تهران زیاده دیده شده وسبك مخصوص نوشته ها وترجمه های ایشان توجه عاشقان ادبیات را جلب می نمود.

مرحوم شهر زاد دارای اخلاق نیك بود وفوت او درعنفوان جوانی موجب تاسف همه دوستان و آشنایان وی می‌باشد.

بعموم بازماندگان‌فقید ناکام تسلیت می گوئیم

آگهی

با کمال تاسف فوت مسیو کارل هاپزیش رامین رئیس تجارتخانهٔ بر هارد بوشمان و شرکاء را بعموم دوستان و علاقه‌مندان اطلاع می دهد مراسم دفن مشارالیه امروز ساعت چهار نیم بعداز ظهر از نماز خانه آمریکائی‌طهران بعمل‌خواهدآمد

شماره آگهی ۳۴۹۷ صدری

در تربیت طفل

وظیفه معلم - پدر

یکی از روز هائی‌را که طفل شش ساله از خاطر نخواهد داد ، همان روزی است که پدر یا مادر اورا بدبستان میبرند .

برای اطفالی‌هم که دورهٔ کودکستان را دیده وبا موسسه‌ای که باسم‌ورسم دبستان کوچکی است آشنا بوده هنوز دبستان جای تازه‌ای میباشد روزی که طفل وارد دبستان می‌شود باید او را شناخت‌واورا دراین محیط خوش پذیرائی کرد .

اگر معلم تواند خصوصیات اخلاق‌طفل‌را درك کرده ، نسبت بوی کج خلقی کرده و از مهربانی کردن باز ایستد احتمال کلی می رود که از همان دقیقهٔ اول طفل دبستانی ازدبستان، معلم و کتاب وحتی پدر خود که اورا به‌آن محیط نا مانوس برده است دلگیر و بیزار گردد . طفلی که هنوز سرد و گرم روزگار ندیده است‌چه می فهمد که اگر یك معلم تند خو باشد ربطی بسائر معلمین‌ندارد واگرمحیط یك‌دبستان بامهر ومحبت آمیخته نشده تمام دبستان‌ها آنگونه نیست .

روح ساده طفل همانکه یك‌مرتبه‌سرخورده وآزار دید دیگر بزودی اصلاح نمیشود وچه‌بسا که این جراحت‌قلبی هرگز اصلاح نمیشود

هرقدر که‌یك نگاه پراز مهر ویك جمله پرازعاطفه وهمدردی طفل‌را نسبت بمحیط دبستان مانوس میسازد بهمان اندازه یك حرف بی موقع ویك نگاه آموزگار جانیفتاده طفل‌را ازدبستان و کتاب فراری میدهد . ممکن است برای این حادثه‌اقدام کرد وبعد بازبان چرب وساده که‌اطفال از شنیدن آن لذت میبرند ذهنشان را پاك کرد ولی‌حتما تاثیر حرف اول بجامانده وزائل نخواهد شد . ازطرفی اگر محیط دبستان نامانوس کار بماند وآموزگار باطفل تند خوئی کند بتدریج ویرا از آن‌محیط طرد ساخته وکار بجائی خواهد کشید که برای آوردن دبستانی بدبستان یك‌جوخه مرد زوردار لازم می‌شود .

این‌قبیل اطفال دردبستان چیزی نمیاموزند ودر دورهٔ دانش اندوزی با کتاب ودبستان مبارزه میکنند وچون لنگان لنگان دورهٔ دبستان را تمام کرده وخارج شوند هر آن آن ایام‌را فراموش نکرده وباهمان خو وخصلت‌های بجامعه میگذارند اطفالی که‌در ابتداء دورهٔ تحصیل دچار این‌تجارب شده‌اند دردورهٔ جوانی ازروزگار خویش ناراضی بودیوازمحیط هراسناك کند .

✿

روی همین قواعد و اصول دیده شده که بعضی بچه‌ها ازپدر ومادر خود گریزان هستند . راه‌آن را باید کاوش کرد وفهمید دلیل‌این دوری جستن چیست ؟

اگر بخواهیم دلیل این قضیه راشرح‌دهیم باید عبارت بالا را تکرار کرده تنها ازجانب‌دیگر مورد توجه‌قرار دهیم . پدر ومادری که باطفل خودچون‌رابطه کوفتند و شیان را قائل می شوندو در هرکار طفل خود دخالت می کنند مسبب‌تولید یك همچو احساساتی می شوند .

اگر مادری موقع باز گشت‌شوهرخودبخانه بنشود شرح رفتار فرزند خودرا باو باز گفته و ویرا وادار به تنبیه طفل نماید چه نتیجه ای حاصل خواهد شد شلاق گیری طفل بدست اورا نبایستی این قسم تنبیه کرد .

طفل را هرقدر کمتر چوب کاری کنید درتربیت او بهتر موفقیت حاصل خواهید کرد .

اگر چوب را برای‌تقصیر های کوچك بکار برید برای تقصیر های بزرك چه عقابی را در نظر دارید ؟

تنبیه بدنی گاهی مفید می افتد اما وقتی تمام وسائل دیگر بکار رفت و تاثیر ننمود . پدری که طاقت بکتك کاری کردن فرزندخود می نماید مانند همان معلمی است که روز اول باز شدن دبستان دبستانی را ازخود فرار میدهد . اگر بچه خطائی کرد اورا متوجه سازید سعی کنیداو را ازتکرار آن خطا ترك دهید . چنانچه مفید واقع نشد گوشمالی دهید . یك روز اظهار او را ندهید یکمرتبه جای مصرانه اورا قطع کنید یك وقت بگذارید بازی کند اما ملتفت باشید که‌طفل این تنبیهات را مانند تلافی فرض نکند شما باید با کمال خونسردی و دو نهایت مهربانی او را تنبیه کنید . درحالت عصبانیت‌فرزند خودرا گوشمالی ندهید .

پدر ومعلمی که بخواهند در راه تربیت‌طفل باشکال مواجه نشوند بایستی حس احترام واعتماد اوراجلب کنند وپدر ها مخصوصا بایستی قبل از سالهای چهار وپنج مواظب باشند که بواسطه تاثیر حرفهای مادر طفل خود را تنبیه ننمایند . هر تقصیری را که مادر دیده وطفل را مستحق تنبیه دانسته بایدخود اواقدام کرده باشد چنانچه مناسبات اخلاقی پدر وفرزند پاره شد دیگراصلاح نمیشود ممکن است بامهربانی هاولطف هائی که روزهای بعدابراز میشود از بزرك شدن و نمو نمودن آن احساسات نامطبوع جلوگیری کرد ولی ریشه آن هرگز ازجابیرون نخواهد آمد .

اگر پدرهستید سعی کنید اطفال خودتان را بدلالت وراهنمائی ازخطا کاری باز دارید زیاد تحت تاثیر نقل‌قول زنهای خانه که ازطفل شکایت میاورند واقع نشوید .

تنبیه طفل باید درهمان موقع بروز خطا صورت گیرد خلاف این‌عمل محبت طفل را ازشما کم میکند . اگر آموزگار هستید اوراازدبستان و کتاب نترسانید .

گوناگون

کم شدگان در پاریس

شهربانی پاریس اقرار می کند که‌در آن جا همه ساله هزاران نفر ازاهالی گم میشوند و اکثر این گم‌شدگانرا پس ازچند روز موفق به پیدا شدن میگردند اعم از کشته یازنده !

معذالك هر سال چهار صد نفر از این گم شدگان ظهوری مفقود می شوند که باوجود تمام تجسسات وتحقیقات پاسبانان شهربانی اثری از آن ها بدست نمی آید !

چهارصد نفر مفقودالاثر در یکسال یعنی بیشتر ازیکنفر مفقودالاثر درهرروز !

این ارقام ثابت و مدلل می کند که چه اسرار وچه حوادثی ممکن است‌درپس پرده‌استتار دراین شهر بزرك وپرجمعیت وجود داشته باشد

استعداد چرخیدن

شبگزومله‌جنگلی دراطراف خود

در کالدونی جدید (در اقیانوسیه متعلق بفرانسه) حشرهٔ از جنس شبگزومله جنگلی‌وجود دارد که توانسته اند تاکنون ازجهت ریزی ودرشتی شش نوع از آن را تعداد کنند .

در«نومه‌آ»یك افسر حشره شناس بنام سرهنك دوم (داونای) روزی این حشرهٔ کوچك را دید که روی یك برك درخت موز قرار گرفت و بایك سرعت عجیبی شروع بچرخیدن بدورخود نمود ودرهر لحظه متوقف شده ورقص جدیدخود را از سرنو شروع میکرد فاصله بین هر نوبت چرخیدن او که بمنزله استراحت کردن او بود یك ربع ساعت بود .

سرهنك دوم داونای بادقت حرکات حشره را مراقبت نمود ودر نتیجه توانست یاد داشت ذیل را بردارد :

۱) شش نوبت چرخیدن در گردش یك دور مقریك ساعت و ٦ نوبت چرخیدن در طرف مخالف یك توقف ربع ساعتی .

۲) پنج نوبت گردش باردیگر ومجددا پنج‌نوبت گردش ازطرف مخالف . یك توقف ربع ساعتی .

۳) چهار نوبت گردش بارسوم و مجددا چهار نوبت گردش ازطرف مخالف ، یك توقف .

و همینطور این گردشها کم میشد تا منتهی گردید بیك نوبت گردش ازهردو جانب و سپس حشره مزبور بکلی خسته ومتوقف ماند.

اولین آزمایش هائی‌که ازچراغ برق درپاریس بعمل آمد

بی‌فایده نیست گفته شود که اولین آزمایش های چراغ برق در پاریس در ماه دسامبر سال ۱۸٤٤ از طرف دل نیل درمیدان کونکورد بایك دستگاهی که آقای فو کولت اختراع کرده بود بعمل آمد

چهارسال بعد دریکی ازشبهای ماه ژوئیه ۱۸٤۸ آقای آرشرو درمقابل چشم همشهریهای خود درجلوخان موزه لور اشعه چراغهای برق را لامع گردانید

ودرسال ۱۸٤۹ برق درسن تئاتر واویرا مورد استعمال گرفت و پس از اندك مدتی بزودی تمام پاریس باچراغ برق منور گشت و اکنون نور چراغ برق درآنجا بحدی است که شب را بهیچوجه باروز فرق نمیتوان داد

اتومبیل درامریکا

شماره اتومبیل هائیکه در خلال شش ماه اول سال ۱۹۳۷ در امریکا ساخته شده از ۳ ملیون اندکی کمتر است وانتظار میرود تا آخر این سال به پنج ملیون برسد

حکایت روزانه

سه پیرزن

هیچکس خبر نداشت که‌ازاین‌سه‌پیرزن کدام یك‌از همه پیرتر است آنچه محقق بوده و ابدا تردید نداشت این بود که اگر سن هرسه آنهارا روبهم جمع می کردند سیصد سال رابرمی کردمدت زندگانی این سه نفر زن‌قابل حیرت برای‌دیگران بوده و تصور میکردند وقتی که این سه قوه در یکجا جمع شود خارقه ها بوجود میاورد . امور خانه ای را که این‌سه پیرزن درآنجا متقاعدند کی کرده وبدین ترتیب کارهای داخلی آنها دارای‌انتظام گردیده بود

از اهالی قریه هریك آنچه که ازدستش برمیامد دربارهٔ رفاهیت آنها کوتاهی نمیکرد کثر قریه مجانا در موقع کسالتشان از آنها عیادت کرده و دواهای لازم را بدون پول میداد دهاتی ها زودزود برای آنها شیر و تخم مرغ میاوردند خلاصه احدی در این قریه وجود نداشت که فکرا باآنها مشغول نباشد واسلما ادامه حیات آنها درسایه توجه اهالی ده‌بود .

یکی از روزهای مفرح بهاری مادموازل هرلو (یکی از این پیرزنها) مانند همه روزه را باز کرد ولی مانندسایر روزها توی خانه وسرکار خود برنگشت وعصایش دردست به‌بیرون رفت گرچه گاهی مشار الیها ازخانه بیرون میرفت ولی بیش‌از چند قدمی نرفته بر میگشت .

نه تمبلن بیرون رفتن مادموازل هرلو را دیده وهیچ‌تعجب‌نکرد زیرا یقین‌داشت که‌مادموازل پیر بهرجهت پس از طی دویست قدم مثل همیشه خسته شده و عودت می کند مع ذلك ظهر شد و مشار الیها برنگشت وتا عصرهم خبری نشد اتفاقا آن روز هیچکدام از اهالی قریه بخانه این سه پیرزن قدم نگذاشتند خانه‌نه تمبلن بیش الرسی‌متر بامنزل اوفاصله نداشت باوجود این او آنقدرطاقت نداشت که این‌راه کمرا طی‌نماید

صبح‌فردای آنروز نان‌فروش بسراغ آنها آمدودودختر پیرفقدان مادموازل هرلورا باو گفتند بعدازیك ربع‌ساعت تمام‌قریه بحرکت آمد هر کس راجع باین موضوع یکنوع اظهارعقیده‌میکرد بعضیها تصور میکردند که مادموازل پیر قدری راه رفته بعد خستگی براوغالب شده‌و درجائی افتاده ومانده است وبعضی دیگر هم‌خیال می نمودند که‌مشارالیها بیانلافی افتاده و یا توی جنگل گم شده است لذا تمام اهالی ده در جاده ها وجنگل و کنار مردابها متفرق شده در جستجوی اوبر آمدند. امانمام این اقدامات بی نتیجه ماند و هیچیك از اشخاصیکه بعداز جستجوی مادموازل هرلو بخانه پیرزنها بر میگشتند خبرخوبی نیاوردند .

اهالی قریه بیش از مادموازل هرلو که فعلا گم شده بود بدو پیر زن دیگر که در خانه مانده بودند دلسوزی کرده بتسلی و تامین راحتی آنها کوشیده غذای شان را تهیه کرده وکارهایشان را انجام میدادند

روزها وهفته ها این وضعیت برقرار بود تا اینکه همه مردم‌ده باموضوع گم شدن مادموازل هرلو عادت کردند

✿

روزی جلوخانه سه پیرزن درشکه ای‌ایستاد درشکه چی ازجای خود پائین آمده نزد دوپیرزن دیگر رفت وبه آنها گفت :

- اگرداستید که‌توی‌این‌درشکه کیست

بعد کورك درشکه را خوابانده ومادموازل هرلورانشان داد .

دو پیرزن مشاهدات خودرا باور نمیکردند اما موضوع راست بود واین خود مادموازل هرلو بود که توی درشکه قرار داشت درشکه چی‌چنین اظهار داشت :

- دوماه پیش یاچند روز بیشتر ویا کمتر پیرزنی درجاده قریه مادیده شده واورا بنزدیکترین خانه ده برده بودندهراین خانه یکدختر ۶ساله هست همینکه چشمش بپیرزن تازه وازدواقتاد فریاد مادرجان درآورده وپیرزن را بغل کرد.

پیرزنها یکدفعه فریاد کردند :

- چطور او بمادموزل هرلو مادر جان گفت ؟

- اه .. انسان در جوانی پیش‌آمدهائی دارد. چنانکه بعد ها معلوم شد که این مادموزل پیر دختری داشته که قریب چهل سال است او را ندیده تا اینکه دو ماه پیش مهر ورزند در دلش غلیان یافته برای دیدن دخترش راه افتاده‌است.

دو پیر زن که ماجرای مادموازل هرلورا از درشکه‌چی می‌شنیدند دچار حیرت گردیدندوچیزی نگذشت که تمام اهالی قریه جلوخانه پیرزنها گرد آمدند وهمه ازغضبه مسبوق‌شده بودندبعضی‌از آنها خطاب بمشارالیها گفتند:

- مادموازل هرلو شما هیچ خجالت نکشیدید در این سن و سال این بازی را سرما آوردید ؟

با وجود این تمام قریه بواسطه پیدا شدن مادموازل هرلو غرق شادی شده بوده

✿

از فردای آن روز دیگر نه کسی ازدر خانه پیر زن قدم گذاشت و نه احدی برای کمك درکارهای آنها حاضر شد و این وضعیت ادامه یافت زیرا اهالی قریه دیگر آنها را محتاج بکمك خود ندانسته وکاری با آنها نداشتند.

درست است که با آمدن مادموازل هرلو جمعیت این سه پیرزن تکمیل شده بود ولی اودر این موقع سه برابر سابق پیرتر شده و دو پیرزن دیگر هم دچار هیجان بودند گرچه این سه‌نفر تا کنون جزء تام یکدیگر بودند ولی نکبه گاه آنها در فلاکت زندگانی کمك و مساعدت اهالی قریه بود در صورتیکه آنها ورود مادموازل‌هرلو را برای تامین سعادت آنها کافی دانستند و قدم کنار گذشتند واین بیچاره‌ها برای‌خاطر دخترمادموازل هرلو تامس آخر عمر خودشان با بدبختی‌وفلاکت دست بگریبان شده و راه خلاصی‌پیدانکردند

معادن ایران

بقیه ازشمارهٔ قبل

معادن گچ ونمك بقدری در کشور ایران زیاد می باشد که ذکر آن‌باعث تطویل کلام خواهد بود و ما دراین‌جا بذکر مشهورترین‌معادن سنك نمك قناعت می کنیم :

درحوزه آذربایجان‌شرقی : نمکزار نیات - معدن نمك سرآب - معدن نمك مامان‌در کرمرود - معدن آلال براغوش - معدن هرنس درارونق اتراب - معدن نمك خرزنی در مرند - معدن نمك سفیدان نزدیکی تبریز - معدن ایوار جان‌درمرند - معدن نمك سعدی درمرند

درحوزه آذربایجان غربی : -نمك زار های سواحل دریاچه رضائیه - نمکزار های ساوجبلاغ وسلدوز - معدن نمك‌خوی

درحوزه اصفهان : معدن نمك حبیب آباد وبلوك برخوار-معدن جرقویه معدن جامکی معدن اردستان

در حوزه بوشهر : معدن نمك کلات و لرزما

در حوزه بندر عباس - معدن نمك آبی‌هرمز معدن بستانو

در حوزه لرستان وبروجرد. معدن نمك رباط -معدن هرو

درحوزه خراسان : معدن نمك‌سلطان آباد- معدن نیشابور - معدن بجنورد کالسور - معدن تربت‌جام- معدن سبزوار.

درحوزه‌خمسه : معدن نمك دوز کند- معدن جیاطارم - معدن نمك چهره آباد وفره‌آماج

درحوزه‌خوزستان - معدن نمك فامه مدرسه وسوغا- معدن شوشتر- معدن‌خرمشهر-معدن نمك ساحل دریا

درحوزه‌دشت گرگان :معدن‌نمك‌منکلی

درحوزه‌سمنان : معدن نمك‌سرخه

درحوزه‌دامغان : معدن نمك زار ۹- فرسنگی شهر دامغان

درحوزه شاهرود : معدن نمك میامی

در حوزه طهران : معدن نمك حسن آباد و محمود آباد فیروز کوه - معدن ابوامکی و نجم آباد.

درقم : معدن نمك‌قم .

درحوزه ساوه : معدن نمك خلجستان

در حوزه‌عراق: معدن نمك میقان‌عراق معدن نمك‌خرك رودبار.

درحوزه‌قزوین : معدن نمك رودبار- معدن فرقان .

درحوزه‌کاشان : معدن‌نمك کاشان.

درحوزه‌گیلان : معدن نمك آباد .

درحوزه‌گروس : معدن گروس.

درحوزه یزد : معدن نمك رستاق.

درحوزه‌کرمان : نمکزار راین- معدن نمك شهرداد - معدن رفسنجان - معدن مرجان- معدن زرند،

درجزایرجنوب : معدن نمکدان در جزیره‌قشم-معدن نمك‌جزیره‌لارك-معدن نمك جزیره‌هنگام

املاح پتاس : - راجع بوجود املاح پتاس در کشور ما اطلاعات زیادی در دست نیست همین قدر معلوم شده است که در نزدیکی آران در حدود مامان ۳۵ کیلو متری شمال شرقی میانه طبقات کافتی از گچ وجود دارد که در روی آن طبقه دیگری از سنك نمك قرار گرفته ودربالای این طبقه ، طبقه قرمز رنك کارنالیت که ترکیبی از کلرور دوپتاس وکلرور دومنگنزی‌هیدراته میباشد موجود است و آن هم از یك قشر نازك املاح پتاس پوشیده شده که شبیه بیولی هالیت (ترکیبی از سولفات دوپتاس ومنگزو کلسیوم هیدراته میباشد) نمك نزدیك در کتب‌علمی‌بمناسبت قریه مامان مامانیت نامیده می‌شود .

املاح سودیوم ومنیزی در رسوب دریاهای نمك وباطلاقهای نمك وقسمتی درصحراهای‌نمکزار یافت میگردد .

معادن زاج : در زنجان و بر کوه کوه در نزدیکی‌ده زوزدار - مابین‌الموت‌ومنجیل در نزدیکی طالش ودر دامنه سیاه کوه و نزدیکی قزوین - وغیره یافت میشود .

بوراکس : در کوهستان کومیش در ناحیه سبزوار دراطراف دریاچه رضائیه وجودمعادن بوراکس پیش بینی می شود در کرمان درحدود شهر بابك نزدیك ده‌بادرز معادن ممتازی تعیین‌شده است معدنی‌مرکب ازبورا کس وسودیوم وکالسیوم درباطلاق بین شهربابك وده‌شروم استخراج وبرای مینا سازی مصرف میشود

معادن شوره : معادن شوره تا کنون در کشور ما کشف نشده است آنچه شوره تا کنون استخراج شده در خرابه های شهر های قدیم از بقایای کودهای قدیم حاصل شده‌است

گوگرد : درقسمت کوکرد در کشور ایران موجود است یکقسم که‌از ابخره کوکردی حاصل گردیده وقسم‌دیگر رسوبی است که‌ازچشمه های آب معدنی دارای هیدرژن سولفوره تولید شده است مشهورترین معادن قسم اول طبقاتی‌است از گوگرد که‌دردهانه آتش‌فشانی‌ازقبیل‌دماوند و کوه تفتان‌درمکران‌رسوب کرده‌است‌معروف‌ترین‌معادن‌قسم ثانی‌معادن جنوب‌سمنان‌در نزدیکی خوریان معادن نزدیکی طالش مابین دزفول و زورا در مغرب بندر عباس در نزدیکی خمیر - در جزایر هرمز و کیش - در کوشی نزدیك هویزه تقریبا درفاصله ۱۲۰ کیلومتری بوشهر درتحت سلیمان -در کوهستان کردستان معادنی که قبلا ذکر شد کاملا مشخص ولی در اطراف هریك مطالعات دقیقی تا کنون نشده است

سنگهای نیمه قیمتی : از معادن سنگهای نیمه قیمتی معدن فیروزه نیشابور است که از دیرزمانی استخراج می‌شود معدن لعل و کرمانیت (شبیه بیاقوت) در نواحی مشهد یافت می شود

مصالح ساختمانی : گچ در ایران بقدری زیاد است که شمردن معادن آن غیرممکن همچنین سنگهای مختلف الشکل و مناسب برای ساختمان در کشور ایران بسیار است از قبیل سنك های آهکی - سنك قرمز شنی - سنك سبز مرمر - سوسوم به توف که در شمال ایران بمقدار زیادی یافت می‌شود و اخیرا در تونل ها مورد استعمال قرار گرفته

سر پائین نیز بمقدار زیادی موجود است تراورتن برای‌ساختمان ایستگاه طهران بکاربرده‌شده است جنسی‌است ازاین سنك که ازآهك وفیبرتر کیب یافته و دارای رنك سیاه می باشد درتخت جمشید نیز بکار برده شده است

معادن سنك مرمر خراسان همچنین در توران پشت یزد معدن سنك است آرا کوبیت که ازحیث رنك آمیزی بسیار زیبا و شبیه مرمر می باشد وقصر همایونی که اخیرا بناشده ازآن سنك ساخته شده است

سوم- ذغال - یکی از مهمترین‌عوامل صنعت ذغال سنك است که نه فقط از لحاظ‌سوخت بشکل خاکه وکلوخه و کك در کار خانجات مورد استفاده‌است‌بلکه انواع واقسام‌محصولات‌فرعی نیز از آن استخراج میگردد .

ذغال هائی که درایران تا کنون یافت شده است متعلق بدوره پوراسته

ایران دارای معادن ذغال سنك بیشماری است ولی راجع بوضعیت تمام آنها اطلاعات‌دقیقی در دست نیست طبق استکشافات وزمین پیمائی هائی که دراین چندسال اخیر بعمل آمده میتوان گفت کوهستان البرزدرامتداد دریای خزر تامشهد که دنباله‌آن تاسرحد افغانستان ادامه دارد داری معادن ذغال است

بقیه دارد

مسائل خارجی

بقلم: برناروارای

مصاحبه با رئیس الوزراء ژاپن

بقیه ازشماره قبل

– شما حق دارید ولی من مجبورم بگویم که در ژاپون هم نسبت بوضعیات اروپا عین همین وضعیت موجود است .

من تا آنجا که ممکن است حاضرم بشما جواب بدهم .

عدالت بین المللی

در اولین طی خودتان شما آزاده خودتان واراجع بیك صلح که بنای آن برروی عدالت بین المللی باشد اظهار فرمودید

البته دیگرجای شکی دراین اظهارات باقی نماند ولی با وجود این من شنیدم که بعضی ها گفتند این اعلان جنك است ممکنست در این قسمت توضیحات مفصل تری بدهید .

برنس حتی برای تفکر هم مکث نکرد وباصدای بلندی شروع صحبت کرد .

مقصود من ازصلحی که بنای آن برروی عدالت بین المللی باشد این است که هر کشوری بتواند ازآن صلح برخوردار شود وضعیت کنونی دنیا این طور نیست .

این صلحی را کامن می گویم بایدزمینه ایرا برای داد وستد ها باز نماید. تمام عالم تصدیق می نمایند که صلح فقط نگاهداری وضعیت کنونی نیست باید وسیلهٔ یافت که باعث تثبیت همیشگی صلح باشد اما این وسیله چیست ؟

در اینجا برنس حرکتی کرد وساکت شد .

تحدید تقسیم مواد اولیه

گفتم تصور نمی فرمائید که ممکن است این عمل را با تجدید تقسیم مواد اولیه شروع کرد .

گمان میکنم این طریقهٔ بدی نباشد . سیاستمداران ژاپون هم همیشه باین مسئله علاقه داشته اند.

– صحیح است ولی عدم آشنائی بعضی به وضعیات دنیا وناشی گری بعضی دیگر مسئله را مشکل میکند.

معذالك مسئله بسیار آسان است .

تجدید تقسیم مواد اولیه بغیرازوسیله تجارتی مشکل بوده بلکه خطرناك است . بهترین وسیله بعقیدهٔ من آزادی تجارت بین المللی است . آزاد نمودن تجارت بین المللی قدم بزرگی است که بطرف صلح همیشگی برداشته میشود .

– گمان میکنید که انعقاد یك کنفرانس بین المللی تقلیل تسلیحات نتایجی در بر داشته باشد . ؟ گمان میکنید پیشنهادی که در کنفرانس لیبرال وری بریتانیا راجع باتحاد قرار داد عدم تهاجم در اقیانوس کبیر بعمل آمد منتج بنتیجه بشود . ؟

سئوالات قطعی چندان باب طبع برنس نبود . منهم روی سئوال را تغییر میدهم.

عدالت اجتماعی

شما فرموده اید که صلح داخلی راهم میخواهید باعدالت اجتماعی یا برجا کنید مقصودتان ازاین عدالت اجتماعی چیست؟

برنس جواب میدهد.

اصول مهمی که عدالت بین المللی برروی آنها استوار شده مبانی عدالت اجتماعی هم میباشند عدالت اجتماعی یعنی زندگانی کردن واجازه دادن بدیگران که زندگانی بنمایند می برسم :

– اما درحیطهٔ اقتصادی ؟ ژاپون در این زمینه چه خیالات مهمی دارد.

– برنس جواب میدهد که ژاپون هم مانند سایر کشورها تابع وضعیات روزاست وباید با حوادث جدیدی که رخ میدهند برابری نماید .

خوشروئی برنس بمن جسارت میدهد که وارد مسئله مهمی بشوم و آن مسئله است که ژاپون جدید را که گرفتار مسائل پیچیده نموده و برنس کونویه بهمین مناسبت رئیس الوزراء شده که این مسائل راحل نماید

این مسئله مسئله مجلس شورای ملی واحزاب است می ترسم

– آیا نموحکومتی پارلمانی ژاپون در نظرشما چگونه است

آیا گمان می کنید که ژاپون هنوز باید از دول دموکرات مغرب درس های تازه بگیرد یا اینکه برعکس باید بخودش بپردازد و یك راه حلی که مخصوص بخود ژاپن باشد پیدا کند

برای اینکه عمل مجلس شورای ملی ژاپون کاملا صحیح ورضایت بخش باشد باید ازخصوصیات زندگانی اهالی ژاپن استفاده شود

تجربه نشان داده که آنچه از مغرب وارد کشور ما شده اگر بدون مرمت و بدون تطبیق با عادات کشور ما وارد مرحله عمل شده باشد باشکست مطلق مواجه گردیده است

– اما در خصوص احزاب سیاسی چه می فرمائید

آیا خودتان نفرموده اید که این احزاب باید اصلاح بشوند ؟ اصلاح آنها از چه راهی است ! .

– برنس مطلقا به این سئوال من جواب نمی دهد .

ژاپون وفرانسه

یکمرتبه مستر ارشیبا پیدا شده وبه برنس اظهار می کند که موقع عزیمت است

برنس بانهایت خوشروئی میپرسد آیا سؤالات دیگری هم دارم یا نه

می پرسم عالیجناب شما درموقع کنفرانس ورسای فرانسه را باز دید کرده اید آیا راجع به فرانسه آن وقت و امروز چه فکر می کنید؟

حقیقتا من سعادت داشتم که در کنفرانس ورسای بعنوان منشی برنس سنوجی رئیس هیئت اعزامی ژاپون حاضر شوم

از آنوقت تا کنون بسیاری ازسیاستمداران فرانسوی مرده اند وفرانسه هم گویا بسیار تغییر نموده است

ولی عظمت فرانسه چیزی است که بعقیده من تغییر نکرده ونخواهد کرد

موقعیکه من متوجه روابط فرانسه و ژاپن می شوم از احساسات دوستی و صمیمی که بین دو کشور موجود است محظوظ میشوم من یقین دارم که روابط ما بازمان جلو رفته و هر روز بهترو صمیمی ترخواهد شد

صدای برنس نرم و با حرارت است این صدائی است که در ورسای هم بگوش فرانسویها رسیده است

لو ژورنال پاریس

حال اقتصادی خارجه

اداره مطالعات اقتصادی ومالی بانك ملی ایران

معادله پولها

سرهانری دترد نك با تجدید نظر درمعادله پولها موافق است

در آخرین شماره مجله اطاق تجارت آلمان راجع بهلند سرهانری دتردینك مقاله نوشته وخصوصا متذکر می شود که قبل ازاین که صحبتی در تغییر معادله پول ها بمیان آید لازم است که تسهیلاتی در تقسیم مجدد زر وسیم فراهم شود و این امر ممکن است بوسیله انتقال زر وبااعطاء قرضه عملی شود .

در موضوع جدید نظر در معادله پول ها آقای سرهانری دتردینك عقیده دارد که بایدبدین نحو عملی گردد .

یك ایره انگلیسی ۴ پریك درم دلار ۱۱۲۵۰ رایشمارك – ۲۲،۵۰ فلورن و ۱۱،۵ فرانك سویس ۲۳،۴۴ .

یك دلار – ۲۵ فرانك فرانسه – پنج رایشمارك – ۲،۵۰ فلورن – ۵،۲۰ فرانك سویس

یك فلورن – ۱۰ فرانك فرانسه – ۲ رایشمارك و ۲،۰۸ فرانك سویس :

بالاخره سرهانری دتردینك توصیه می کند که زرو سیم هر دو بمنزله پایه پولی اختیار شوند .

(آژانس اکونومیك فینانسی ۱۴ر۸ر۳۷)

محصول صنایع ایتالیا

در اولین سه ماه سال ۱۹۳۷ محصول جیوه ایتالیا بالغ بر ۱۲۱۱ تن (درمقابل ۷۱۷ در سال ۹۳۶).

فرستاده های طری بالغ بر ۱۴۷۹۲ عدد (در مقابل ۵۲۴۷) که ارزش آنها بالغ بر ۵۴،۲۸ میلیون لیره وده (در مقابل ۱۱،۲۶ میلیون لیره در سال ۱۹۳۶) .

در ظرف همین مدت محصول فولاد از ۱۰۴۶۵۰۲ (در سال ۱۹۳۶) به ۱۰۷۳۹۱۱ تن رسیده (۱۹۳۷) و محصول آلومینیوم از ۷۷۶۲ به ۷۹۴۱ تن رسیده است .

در ظرف پنج ماه اول سال ۱۹۳۵ ۳۱ کارخانه ابریشم مصنوعی محصول خودشانرا از ۳۷۹۳۴۱ به ۴۸۵۲۹۱ کیلو رسانده اندو در عین حال مقدار فرستاده هم از ۱۳،۸۹ به ۲۹،۷۳ میلیون کیلو ترقی کرده وارزش آنهم از ۱۶۰ر۲۸ به ۴۲۴،۷۷ میلیون لیر رسیده است .

محصول ابریشم مصنوعی در پنج ماه اول سال ۱۹۳۷ بالغ بر ۱۳،۳۱۷ (در مقابل ۹۶۶۰) کیلو بوده است و از این مقدار معادل ۱۶۵،۳۱ (در مقابل ۷۶،۱۳ میلیون در سال ۱۹۳۶) به کشور های خارجی فرستاده شده است .

(کاپیتال ۱۹ر۸ر۳۷)

لوله های جدید نفت عراق

بر طبق خبری که از بغداد رسیده کمپانی نفت عراق اعلام داشته است که لوله های قدیم نفت برای محصول قطعی کافی نخواهد بود بدین مناسبت کمپانی مزبور تصمیم گرفته است که درموازات همین لوله های نفت لوله های دیگر بسازد . دولت عراق ازقرار معلوم این طرح را تصویب خواهد نمود چون در نتیجه در آمد آن از این حیث بیشتر خواهد شد .

بطوریکه اطلاع میدهند تمام محافل ذینفع این مذاکرات را تشویق نموده ومیخواهند که هر چه زودتر لوله های نفت ساخته شود .

(ترکیش پست ۱۵ر۸ر۳۷)

هنفرقه

طبقه بندی گلهای سرخ

طایفه گل سرخ بسه رنك ممتاز میشود سفید سرخ تند – زرد

رنك عمومی گلهای سرخ مخلوطی از این سه رنك اصلی است

گل سرخ انواع واقسام دارد و بعضی از آنها بقرار ذیل است :

۱ – گل سرخ پربر که درساقه گل خار های ریز و در برگهای کن کرك دیده میشود

۲ – گل سرخ بنکال که اصل آن ازچین آمده ودارای برگهای متعدد ودرفصول متعدد گل میدهد .

گل آن فراوان ولی فاقد عطر زیاد است

۳ – گل سرخ موسوم به (چای) که اصل آن نیز ازچین بوده شاخه هایش پیچان و برگهایش زود میریزد رنك آن غالبا پریده و زرد است و از آن انواع واقسام زیاد اسم میبرند اغلب بوته های گلهای سرخ در دو یا سه نوبت سال گل میدهند

ورنه سال میش

اطلاعات – ۲۱ شهریور ماه ۱۳۰۷

احراز کرسی درجامعه ملل

دولت ایران بوسیله نمایندگان خودبجامعه ملل پیشنهادی داده بود که در دوره اجلاسیه هذه السنه یك کرسی غیردائمی بنمایندگان دولت ایران واگذارشود .

در نتیجه تسلیم پیشنهاد دولت و تقاضای نمایندگان ایران چون کرسی های غیردائمی طالبین زیادی داشت برای تقسیم آنها بین دول قضیه از طرف جامعه ملل بکمسیون خاصی ارجاع ودرنتیجه مذاکرات آن کمسیون بالاخره موافقت شده بود که یك کرسی غیردائمی در این دوره اجلاسیه بدولت ایران واگذارشود .

راپرت کمیسیون درجامعه ملل مطرح و به موجب تلگرافی که عینا درج میشود وغروب روز گذشته ازآقای فروغی نماینده اول ایران درجامعه بوزارت امورخارجه واصل شده است درنتیجه طرح راپرت کمیسیون درجامعه و مدافعاتی که نمایندگان دولت ایران و نمایندگان دول آلمان فرانسه و ایطالی برله پیشنهاد دولت ایران نموده اند اخذ رای بعمل آمده از ۵۰ نفر حاضرین جلسه ۴۰ نفر رای موافق بپیشنهاد دولت ایران داده ودر نتیجه دولت ایران درجامعه ملل دارای یك کرسی غیردائمی گردیده است ونمایندهٔ که ازبین سه نمایندگان ایران تعیین خواهد شد در دوره اجلاسیه حضور بهم خواهد رساند اینك عین تلگراف:

دولت ایران با کثریت چهل رای از ۵۰ رای بعضویت جامعه انتخاب ویك کرسی غیر دائمی واگذار گردیده است

اخترام اطلاعات

یك شنبه

نوع تاریخ	روز و ماه	سال
شمسی پارسی	۲۱ شهریور	۱۳۱۶
قمری هجری	۶ رجب المرجب	۱۳۵۶
مسیحی میلادی	۱۷ سپتامبر	۱۹۳۷
عبری صهیونیت	۲ تشری	۵۶۹۸

طلوع آفتاب ۵ ساعت و ۴۸ دقیقه بعد از نصف شب

غروب آفتاب ۶ ساعت و ۱۲ دقیقه بعد از ظهر

مؤلف: ا . ه . فیلیپس اپنهایم — ترجمه: ا . ش

سر آمد جاسوسان

فصل نهم

-۱۴-

« مگر شما با این آقائی که الساعه از اینجا رفت آشنائی دارید مقصودم آقای گراست است ؟ چون این آقا را من هرروز صبح اصلاح میکنم ازدبیر زمانی اورا میشناسم این یکنفر از سیاسیون بزرك کشور آلمان و از ملیونر های معروف است می گویند اگر هیندنبرك از کار کناره کرده بود او بجایش رئیس جمهوری میشد چیزی که اسباب تعجب مردم شده این است که دراین موقع که کشور وی دستخوش فتنه وآشوب شده اودر این جاچه می کند

فاولی برای آنکه از اطلاعات آن شخص استفاده کند گفت : می بینم خیلی باین دو خانمی که در سفرهمراه او هستند علاقه مند است

سلمانی گفت اینها را خواهر زاده خود قلمداد می کند هجب خانم های جوان زیبا و قشنگی هستند با آنکه این پیر مرد کمتر اجازه می دهد که آنها به تنهائی از خانه خارج شوند

معذلك در همه جا شهرت پیدا کرده و سرشناس شده اند اما چیزی که هست زن من چون اصلا آلمانی است وخانواده گراست راخوب میشناسد می گوید این دختر ها را در خانواده آنها ندیده است

همه روز صبح با آلمان مکالمه تلفونی می کند ویکی دو بارهم با روم صحبت می کرد عقیده من اینست که این شخص ملیونر بی جهت باینجا نیامده و کار مهمی بدو محول شده است .

پس از رفتن سلمانی مدتی فاولی صورت خود را در آئینه نگریسته بخود گفت هیچکس باور می کند که شب گذشته این وقایع برای او پیش آمده و ساعت ها حیاتش در معرض مخاطره بوده و بسختی جان بسلامت برده در حالی که هر قدمش در میان کوهساران توأم با خطری بوده ممکن بود تیری بدواصابت نموده او را بدون اطلاع کسی از پای درآورد و بسختی در کنار سنگی جان دهد یا ممکن بود بدست یکی از نظامیان گرفتار شود و بدون پرسش و سئوال نیرباران شود یا آنکه درحین فرار پایش بسنگی خورده و گردنش بشکند یا در هنگام راه پیمائی در آن شب دیجور بدره که فاصله زندگی ازآن تا ابدیت بیش از چند گامی نیست پرتاب گردد

فاولی بزندگانی خود فقط ازیك نظر علاقه مند بودو آن انجام ماموریتی بود که بر عهده گرفته بود این کار در نظر او ماموریت نبود بلکه رسالتی آسمانی بود

بنابراین تا این مهم انجام نمیشد بحیات و زندگی خود علاقه مند بود

فصل دهم

فاولی بعزم لندن حرکت کرد وقتی وارد لندن شد در یکی ازمهمانخانه های آبرومند شهر منزل گرفت .

روز بعد اطلاع پیدا کرد که شاهزاده خانم الیدا نیز ازدنبال او آمده ولی هر قدر تفحص کرد نتوانست او را پیدا کند .

شب بعد که بابرادرش نشسته و راجع بلزوم استعفای وی ازخدمت ادارهٔ استخبارات وجاسوسی صحبت میداشت الیدا با رنك پریده ازدرداخل شده بدون مقدمه گفت :

« از آمدن من بلندن تعجب نکن من برای حراست تو آمده ام زیرا شنیدم برنس پاتونی نیز درلندن است و اگر آمدن او باین شهر راست باشد قطعا بدان که فقط بجستجوی تو آمده است و اگر گراست یا فرستادگان او نیز در لندن باشند آنها نیز درجستجوی تو هستند واگر گرتاومینا خواهر زادگان زیبای گراست نیز اینجا باشند آنها نیز بهمان دلیل آمده اند »

فاولی گفت :

« پیدا کردن کارمشکلی نیست زیرا اسم من در دفتر تلفون این جا و نیویرك هست حالا مقصود تو از آمدن چیست ومنظور آنها چیست ؟»

الیدا گفت :

« من آمده ام که بتواطلاع بدهم آنها بقصد قتل تو باین شهر آمده اند خصوصا پیترو که بکشتن تو کمر بسته و قسم یاد کرده است خصومت او باتو نه بواسطهٔ این است که شخصا ازتو بدش می آید بلکه چون ازمداخلهٔ امریکائی ها در سیاست اروپا خوشش نمی آید باین جهت میخواهد نورا که یك نفر آمریکائی هستی از بین ببرد »

فاولی گفت :

« اما او بی سبب این طور فکر می کند برای آنکه شاید امریکائی ها نیز از دخالت من در اموری که مربوط بکشور ما نیست خوشوقت نیستند ومن بمیل ورغبت و نظر به تمایل شخصی خود دراین راه قدم گذارده ام »

الیدا گفت :

« خواهش می کنم بعد ازاین همه آزمایش ها دیگر مرا فریب ندهی وازاین بیشتر بی گم نکن ومرا بچاله نیانداز ازقرار معلوم هنوز مرا شایسته ولایق آن نمی دانید که اسرار خودرا بمن بگوئید شاید هنوز این لیاقت وشایستگی را پیدا نکرده باشم ولی باوصف این لزومی ندارد شما خاك بچشم من بیافشانید ولی من غیرازاین یك مطلب دیگری هم دارم »

برنس نگاهی صورت میگی یعنی برادرفاولی نموده اوهم ازآن نگاه احساس کرد که بودن وی در اطاق شایسته نیست برخاسته خدا حافظ کرده رفت.

همینکه در بسته شد برنس جلوتر آمده گفت :

« بگو به بینم چرا لااقل بیرانی اطلاع ندادی که بلندن خواهی رفت چرا باینجا آمدی و آیا میدانی که تا چه حد در خطر واقع شده و خلاصه آیا میدانی برلب پرتگاه نزدیك شده ای؟»

« نه نمیدانستم تا الان عجب دنیائی داریم انسان همیشه باید جلو پای خودش را بدقت نگاه کند که مبادا بچاله یا چالهٔ بیافتد علت اینکه سراغ برانی نرفتم این بود که کارم راتمام نکرده بودم»

«چه قسمت ازکارتان بایددر انگلستان انجام شود؟»

«من اینجا کاری نداشتم اینکه بلندن آمدم بیشتر برای این بود که سفارش چنددست لباس بخیاط خودم بدهم زیرا در پاریس لباسهایم را دزدیدند »

« مگر باچه حرف میزنی ؟ باچه را گول میزنی ؟ آیا شایستهٔ چون شما آدمی است که بعد از این همه وقت و آزمایش در مورد من باز با اینگونه سخنان با من حرف بزنی

اخبار داخله

خبرهای خصوصی

بکار افتادن تلفونهای خودکار

ساعت ده بعد از ظهر امروز تلفون های خودکار شروع بکار خواهد نمودو تلفون های شماره ٤۰۰۰ تا ٦۹۹۹ طبق شماره کتابچه جدید تلفون برای مخابره آماده است بقیه شماره‌های تلفون تا ٦۰۰۰ دیگر نیز بتدریج دائر میگرددو برای اینکه عامه بطرز گرفتن تلفن خودکار آشنا شوند از چندی باین طرف دستگاه مخصوصی برای نشان‌دادن و آموختن طرز عمارت شرکت نصب شده است که عدهٔ زیادی از مشترکین مراجعه نموده و بطرز گرفتن شماره تلفن آشنا شده اند دستور لازمه نیز در آغاز دفتر اسامی مشترکین تلفن نوشته شده که باید درموقع صحبت تلفن آنرا رعایت نمود و چنانچه احتیاج بیشتری بتوضیحات باشددر اطاق نمایش تلفن اطلاع لازم راممکن است تحصیل نمود .

تعیین کتابهائی که باید در کلاس خوانده شود

اخیرا ازطرف اداره تعلیمات بموجب بخشنامه‌ای که بدبیرستان‌ها فرستاده است مواد پر نامه عربی و کتبی را که دانش آموزان بایددر کلاس های مربوطه مورد استفاده ومطالعه قراردهندتعیین نموده است که درسال جاری تحصیلی مطابق آن معمول‌دارند .

برنامه وصورت کتب عربی که باید در دبیرستانها تدریس شود

سال اول متوسطه

قرائت : مدارج القرائه ـ کتاب مبدء .

صرف ونحو : مبادی العربیه جلد ابتدائی (تماما)

ملاحظات ۱ـ صرف ونحو دراین سال از نیمه دوم باید شروع شود ونیمه اول تماما صرف قرائت کتاب مدارج گردد تاشا گردان ابتدا عبارات وجمل عربی آشنا شوند سپس بتعلیم صرف ونحو بپردازند .

۲ ـ از کتاب صرف ونحو (مبادی العربیه) جلد ابتدائی) تمرین های ۱-۲-۳-۱۵-۱۷-۲٦-٤۲ - ٤۳-٤٤ - ٥٦-٦٦ - ٦۷-۷٥-۷٦-۷۹-۸۰ حذف شود .

سال دوم متوسطه

قرائت : مدارج القرائه ـ جلداول (نصف اول کتاب)

صرف : مبادی العربیه جلد دوم ـ قسمت صرف (باتمام تمارین قسمت صرف)

سال سوم متوسطه

قرائت : مدارج القرائه (نصف دوم کتاب).

نحو : مبادی العربیه جلد دوم قسمت نحو (باتمام تمرین‌های کتاب)

ملاحظات ـ لازمست دراواخر سال تمام مدارج اول وتمام مبادی العربیه (اعم از قسمت صرف ونحو) دوره شود زیرا درامتحانات سئوال از تمام کتاب خواهد شد

سال چهارم متوسطه قسمت ادبی

قرائت : مدارج القرائه دوم (تماما)

صرف : مبادی العربیه جلد سوم ـ قسمت صرف (باتمام تمرین‌های قسمت صرف)

دراین سال دبیران باید محصلین رابطرز استفاده از کتب لغت مانندالمنجد ـ اقرب الموارد و منتهی الارب آشنا سازند

سال پنجم متوسطه قسمت ادبی

قرائت : مدارج القرائه سوم (تماما)

نحو : مبادی العربیه جلد سوم ـ قسمت نحو (باتمام تمرینهای قسمت نحو)

ترجمه . عربی بفارسی از کتب مختلفه مانند روایات اسلامی جرجی زیدان و لتطرات منفلوطی

سال ششم قسمت ادبی

قرائت : مدارج القرائه جلدچهارم (تماما)

مجانی الادب جلدسوم (قطعاتی بانتخاب دبیر)

ترجمه : عربی بفارسی و مطالعه کتب ساده عربی مانند الفخری ـ فخر الاسلام کتاب التاج تالیف جاحظ

ملاحظات ـ ۱ـ محصلین براهنمائی و کمک دبیران مربوط درجریان سال تحصیلی یا در اواخر سال قسمت صرف ونحو را که درسال های چهارم وپنجم خوانده اند دقیقا دوره کنند تا در امتحانات نهائی ازعهده جواب سئوالات برآیند

۲ ـ امتحان نهائی کتبی عربی دورهٔ دوم ادبی متضمن موارد ذیل خواهد بود

الف ـ ترجمهٔ عربی بفارسی

ب ـ تجزیه وترکیب

۳ ـ درامتحان شفاهی بیشتر توجه محصل درفهمیدن عبارت ادبی وقرائت صحیح کتب بی اعراب ملاک قبولی ورد خواهد بود

گزارشهای نمایندگان اداره

رشت-۱۵شهریور

تعطیل شدن ماشینها

برای اجرا شدن انحصار کامل و بموجب تصمیم موسسه کل دخانیات ماشینهای توتون پری امروز عصر دو شنبه ۱۵ شهریور لاك ومهر شده و روز ۲٤ نیز ماشین‌های سیگار پیچی بسته وتعطیل خواهدشد .

جلسه برای تاسیس شرکت

نظر بعقد قرار داد فروش سیگار ازطرف موسسه انحصار دخانیات ایران با شرکت سهامی توتون و سیگار ایران که بعدا بنام شرکت سهامی پخش سیگار ایران شناخته میشود آقای احمدسیگاری روز قبل دعوتی ازآقایان تجار ذیعلاقه بعمل آورده و آقایان را بتشکیل شرکت فرعی تحت عنوان شرکت پخش سیگار گیلان ترغیب نمود و آقایان مدعوین اولین جلسه خود را با حضور آقای سیگاری تشکیل و هریك مبلغی را تعهد نمودند که مطابق صورت جلسه بپردازند

غرق در آب رود خانه

مادر سید تقی نام ساکن کپتك لاجان دیروز ۲ بغروب از سرباغ خروزه خود مراجعت مینمود در سریل نوشاجوب غفلتا برود خانه مزبور افتاده و غرق میشود جنازه را دو روز دیگر پیدانموده ودفن میکنند.

ورود

آقای کاظم سمیعی چند روز است برشت آمده در اداره شرکت سهامی برنج مشغول رسیدگی بکارهای لازمه میباشند

رامهرمز

ورود و عزیمت

آقای دکتر زیدان رئیس دام پزشکی بخش ٦ خوزستان برای بازدید منطقه دام پزشکی رامهرمز از اهواز برامهرمز ویس از بازرسی بامور مربوطه بسمت اهواز رهسپار گردیدند

عزیمت بتهران

آقای علمداری رئیس شرکت پنبه خوزستان جهت سرکشی بشعبه پنبه رامهرمز و شوشتر و دزفول وارد شده ویس از بازرسی بامور مربوطه برای چند روز عازم طهران شده اند

رسیدگی به پنبه کاری

آقای حاذقی رئیس فلاحت رامهرمز برای بازرسی مزارع پنبه باطراف شهرحرکت ومراجعت نمودند .

اقدامات مامورین آمار

مامورین آمار وثبت احوال ولایتی رامهرمز مشغول بازرسی خانه های شهر می باشند تا کسانیکه ورقه شناسنامه ندارند ورقه دهند و با جدیتی که میشود امید میرود تاآخر شهریور ماه احدی بدون شناسنامه در منطقه رامهرمز ـ وهفت گل و جانکی و قراء تابعه یافت نشود .

نرخ ارز

بانك ملی ایران

۲۱ شهریورماه ۱۳۱٦

	فروش	خرید
آمستردام صدفلورن هلندی	۹۰۲٫٦۰	۸۹۰٫۲۵
بغداد یکدینارعراق	۸۰٫٦۵	۸۰٫
برلن یاهامبورك صدمارك	٦۵٦٫۱۰	—
مبنی صدروپیه	٦۰۹٫	٦۰۳٫
بروکسل صدبلکا	۲۷۸٫٤۰	۲۷۳٫۱۵
رداپست صدپنگو	—	—
رورینخ صدفرانك سویس	۳۷۷٫	۳۷۲٫۲۵
لندن یك لیره انگلیسی	۸۰٫۵۰	۸۰
اسلامبول یك لیره ترك	— ۰	—
نیویورك یك دولار آمریکا	۱٦٫٤٤۵	۱٦٫۱۷۵
پاریس صدفرانك فرانسه	٦۰٫	۵۳٫۵۰
پراگ صد کورون چك	٦۰٫۱۰	—
رم یامیلان صدلیر ایتالیا	۸٦٫۸۵	۸۵٫۲۵
ستکهلم صد کورون سوئد	٤۲۰٫	—
ورشو صدزلوتی لهستان	۳۱۱٫	—
صد شلینك وین اتریش	۳۱۱ ۷۵	—

نرخ ارز وفلزات قیمتی

دربورس لندن در تاریخ ۲۰٫٦٫۱۳۱٦

(بدون تعهد)

ارزش یك لیره انگلیسی :

بدلار	٤٫۹٤۵۵
بدلار سه ماه وعده	٤۹٫۳۲٤
بفرانك فرانسه	۱۳۸۹۰
بفرانك فرانسه ۱ ماه وعده	۱٤۱۰۲
بفرانك فرانسه سه ماه وعده	۱٤٤۰۲

یك اونس طلای خالص ۷-۱٤۰ شیلینك

یك اونس استاندارد خالص ۱۹ پنس و ۱۵ شاهی

یك اونس استاندارد خالص ۲ ماه وعده ۱۹ پنس و ۷ هشتم

میزان درجه حرارت

برطبق دستگاه آثار جویه دایرهٔ آمار احصائیه شهرداری تهران

روز ۲۰ شهریورماه بقرار ذیل بوده است

ساعت ۱۲ ظهر	۳۲٫	درجه سانتیگراد
یك بعدازظهر	۳۳٫	« بالای صفر
شش « «	۳۰٫	« «
۱۲ نصف شب	۱۹٫	« «

حدمتوسط درتمام‌مدت روز مزبور ۲۸٫۵ بوده‌است

خانمهای محترم

اگر میخواهید مطابق آخرین مد وبهای ارزان لباس بپوشید بمغازه پیك مقابل بیمارستان شوروی ـ خیابان شاه مراجعه فرمائید .

شماره آگهی ۳۳۷۰ — ۲ ـ ٦

به چه علاقمندید ؟

ورزش ، نظافت ، صحت بدن ، طول عمر زیبائی صورت و سیرت و اندام . برای این مقصود همه روزه دوشهای متعدد وورزش های متنوع در کلوب ورزنده برای بانوان و آقایان واطفال آماده است خیابان فردوسی کوچه میرشکار

آگهی مزایده

محصول امسال خالصجات بلوك خوار و فشاویه و مهرآباد ساوه بموجب آگهی مشروحه جداگانه شماره ۳۲۵۰ که در طهران و بلوکات مذکوره منتشر و در موسسه خالصجات خوار و توابع هم در دسترس عموم گذاشته شده بطور مزایده باجاره واگذار میشود داوطلبان پیشنهادات خودرا بشرح ذیل :

خوار	تا روز	۲۰ مهرماه ۱۳۱٦
فشاویه	«	۷ « «
مهر آبادساوه	«	۱٤ « «

با رعایت شرایط و مقررات مندرجه در آگهی مفصل فوق‌الذکر در مرکز بدفترموسسه خالصجات خوار و توابع واقعه در خیابان سپهسالار (شاه آباد) و در بلوکات بدفتر سرد هبانی محل تسلیم و رسید دریافت دارند پیشنهادات یکروز بعد از تاریخ‌های مزبور ساعت ٤ بعد ازظهر در دفتر سردهبانی هرمحل باز وقرائت خواهدشد .

مشاور فلاحتی وزارت مالیه ورئیس موسسه خالصجات خوارو توابع — دکتر مهرامی

شمارهٔ آگهی ۳٤۹٦ — ۱-۲

آگهی

یکدستگاه اتومبیل سواری استودبیکر سیستم کامتم سیدان ساخت ۱۹۳٦ با مقداری از لوازم یدکی آن متعلق شرکت سهامی بیمه ایران بفروش میرسد طالبین بشرکت مزبور واقعه در خیابان لاله زار شعبه کاربردازی مراجعه نمایند .

شرکت سهامی بیمه ایران

شماره آگهی ۳٤۷۸

از قطب نما های ما چیزی باقی نمانده

آقایان افسران محترم ارتش شاهنشاهی با تمام نشده برای مانور امسال تهیه نمائید

تجارتخانه کاشانی ناصر خسرو ـ شعبه : امیریه برابر خیابان انتظام السلطنه

تلفن ۱۵٤٤ — شماره آگهی ۳٤۵٤

خبرهای تلگرافی خارجه

خبرگزاری پارس - ۲۱ شهریور - ۱۲ سپتامبر

خبرهای سیاسی

مذاکرات مفصل ادن با دلبوس

پیشنهاد هائی که باید در کنفرانس دولتهای علاقه مند به دریای روم مطرح شود

بون - ۱۱ سپتامبر - ساعت ۱۳ - امروز بامداد بین (دلبوس) و (ادن) وزرای امور خارجه فرانسه و انگلیس مذاکرات مفصل بعمل آمده و رای آخرین دفعه در پیشنهاد هائی که باید در کنفرانس مطرح شود امعان نظر نمودند

سپس مشارالیهما با (لیتوینف) هم مذاکراتی بعمل آوردند علاوه بر آن درطی اظهاری که (دلبوس) بنمایندگان نه دولت داد یکرشته مذاکرات مقدماتی نیز صورت گرفت

روزنامه ایتالیائی نطق لیتوینف را

مورد انتقاد قرار داده و میگوید نیروی ایتالیا همیشه بطور علنی حمله کرده و میکند

رم - ۱۱ - ساعت ۱۵ — محافل سیاسی در اطراف مذاکرات مقدماتی کنفرانس (نیون) بالحن معتدل سخن میرانند اما روزنامه (مساژرو) نطق جورانه (لیتوینف) را بالحن تندی تفسیر کرده وزمامداران اتحاد جماهیر شوروی را متهم میدارد که میخواهند در (مدیترانه) جنك بین المللی ایجاد نمایند و اظهار شگفتی نموده است از اینکه چرا در کنفرانس هیچکس بمشارالیه اعتراض نکرده است که اتهامات وی خالی از حقیقت بوده و اینکه دولت ایتالیا را متهم کرده است که در موقع حمله پرچم خود رایغمان میدارد کاملا کذب میباشد زیرا دولت ایتالیاهمیشه با پرچم افراشته اقدام بحمله مینماید .

پرچم ایتالیا هیچوقت مخفی نبوده و با افتخار کامل بر راس لژیون ایتالیائی که درا سپانیا مشغول جنك میباشند و فتح کرده اند بر افراشته شده است .

کامیابی کنفرانس نیون وانعقاد قرار داد حفظ کشتیرانی در مدیترانه

دولتهای بالکان نیز بقرارداد گرویده اند - شصت کشتی جنگی انگلیس و فرانسه مامور حفظ کشتی های تجارتی دردریای رم خواهندشد - براهزنی زیر دریائی ها خاتمه داده می‌شود - ایتالیا نیز میتواند بقرارداد ملحق شود - خوشوقتی از کامیابی سریع کنفرانس

نیون ۱۱ — ساعت ۲۲ - نمایندگان راجع بنکات ذیل توافق نظر حاصل نمودند

هر کشوری بازرسی منطقه خودرا عهده‌دار خواهد گردید ودودولت فرانسه و انگلیس تمام دریای مدیترانه رانحت مراقبت قرار خواهند داد . هر زیر دریائی که مخالف مقررات اعلامیه لندن مصوبه سال ۱۹۳٦ رفتار نماید راهزن محسوب خواهد شد . ازدولت های معظم تقاضامی شود تشریك مساعی کشورایتالیارا هم در اجرای مقررات مزبور تحصیل نمایند ناوگان دول مختلفه میتوانند هرزیر دریائی را که برخلاف قوانین انسانیت خواهی رفتار نموده وبرای نجات مسافرین اقدامات مقتضی بعمل نیاورد غرق نمایند .

دودولت فرانسه و انگلیس عملا عهده دار تامین بازرسی دریای (مدیترانه) می باشند ولهذادو کشور مزبور عزم دارند قریب پنجاه ناوشکن بدریای مزبور اعزام دارند درمتن پیوست بقرارداد منعقده هم مسیر کشتیهای تجارتی تعیین خواهد شد تا تامین امنیت آنها سهلتر صورت گیرد

بطور کلی تصور میرود این اقدامات که پیش بینی شده است براهزنی دردریای (مدیترانه) خاتمه بخشیده ازدولت ایتالیا هم رسما دعوت خواهد شد که بقرارداد منعقده ملحق گردد واگر پاسخ مثبت بدهد مراقبت دریای (آدریاتیك) به عهده ایتالیا واگذار خواهد شد .

امضای این قرارداد هم عصر روز سه‌شنبه صورت خواهد گرفت تادر این اثناء نمایندگان بتوانند بادول متبوع خود مشورت نموده واختیارات کامل تحصیل نمایند .

قرارداد بمحض آنکه بامضا برسد بموقع اجرا گذاشته خواهد شد و از قرار معلوم کلیه اشکالات موجوده هم مرتفع شده است

نمایندگان اتحادیه بالکان از (دلبوس) که توانسته است باین سرعت مشکلات را رفع نماید اظهار تشکر نموده وضمنا اعلامیه ذیل را صادر نموده‌اند :

کنفرانس درطی جلسه ئی که امروز بعد از ظهر تحت ریاست (دلبوس) منعقد گردید مسئله کشتی رانی کشورهای بالکان را مورد بررسی قرار داده و تصمیم گرفت هر کشوری که در ساحل دریای (مدیترانه) واقع است بازرسی آبهای ساحلی خود را عهده دار گردد وضمنا با اجرای قرار داد منعقد تشریك مساعی نماید

در دولت فرانسه و انگلیس هم مراقبت خطوط مهم ومنطقه های معین را عهده دار شده اند اتحادیه بالکان نیز بقرار داد منعقده در کنفرانس (مدیترانه) که عنقریب به آن ابلاغ خواهدشد ملحق خواهد گردید

نماینده کشور بلغارستان هم اعلامیه مذکور را تائید نموده است

نمایندگان دودولت انگلیس و فرانسه پس از بررسی طرح قرار داد مزبور آنرا قبول نمودند مشروط برآنکه سایر دول ها هم موافقت خودرا با آن اعلام دارند

بموجب اظهارات دبیران جراید مقیم (نیون) که در امور سیاسی اطلاعات کامل دارند قرار داد منعقد برای تامین آزادی کشتی رانی در دریای (مدیترانه) کافی خواهد بود وجای هیچگونه تردید نیست که اقدامات دو دولت انگلیس وفرانسه بطور قطع منجر بخاتمه راهزنی خواهد گردیدزیرا کشور اول ۳۵ و کشور دوم ۲۵ ناوشکن بـه دریای (مدیترانه) اعزام خواهند داشت و بمحض این که کشتی های مذکور بمحل ماموریت خـود برسند مقررات قرار داد منعقده بموقع اجرا گذاشته خواهد شد .

قرارداد مذکور فقط راجع بزیر دریائیها منعقد گردیده لیکن بعدها نیز در باره ناوگان و هوا پیماها اقدامات لازم بعمل خواهد آمدوخبرگزاری فنی (نیون) اکنون مشغول بررسی این قضیه می باشند .

مهمترین وظیفه ناوگان دودولت انگلیس وفرانسه حمایت خط مهم (جبل‌الطارق) به (سوئز) خواهد بود وماموریت آنها هم باجلب رضایت دول مجاور دریای (مدیترانه) صورت خواهد گرفت و بمحض اینکه قرارداد بطور قطع امضاء شود از کشور ایتالیا تقاضا خواهد شد بآن ملحق گردد .

نمایندگان دو دولت ترکیه واتحادجماهیر شوروی هم باقید کسب اجازه ازدول متبوع خود موافقت خودرا اعلام داشته اند .

اگر دولت ایتالیا هم بقرار داد ملحق‌شود از آن تقاضا خواهد شد که مخصوصا منطقه واقعه بین (ژن) و (ساردنی) را مورد مراقبت قراردهد

دول مجاور دریای سیاه هم تامین امنیت دریای مذکوررا عهده‌دار خواهند گردید

پیشرفت کنفرانس ضربتی بالمان و ایتالیا است

مسکو - ۱۱ - ساعت ۲۳٫۱۵ مخبر روزنامه (ازوستیا) از (نیون) اشعارداشته است که باوجود عدم‌شرکت دودولت آلمان وایتالیا پیشرفت امور کنفرانس ضربت آنکار ناپذیری برای آنها میباشد

حقوق متخاصم منظور نخواهد شد

نیون -۱۱- ساعت ۲۲٫۳۰ - دبیرخانه کنفرانس دول مجاور دریای (مدیترانه) اعلامیهٔ صادر کرده که در مقدمهٔ آن قید شده است که درباره دول عضو کنفرانس هیچیك از حقوق دول متخاصم منظور نخواهد گردید و مزید التاکید تذکار داده شده است زیر دریائی هائی که مامور نظارت هستند برای تسهیل امر بازرسی درمناطق معینی از مدیترانه آمدورفت خواهند کرد

مسرت از انعقاد قرارداد مدیترانه

لندن - ۱۱ - ساعت ۲۲ انعقاد سریع قرار داد دریائی بانهایت مسرت تلقی شده وبعقیده محافل مربوطه بدریا داری جای شك وشبهه نیست که با همان سرعت هم بموقع اجرا گذاشته خواهد شد

رفع تهدید از صلح عمومی

وکامیابی کنفرانس نیون وعقد قرار داد دریائی نتیجه سودبخش یکانگی انگلیس و فرانسه است- دودولت درهر کاری که نفع صلح ونفع خود آنها در آن باشد بدون ملاحظه اقدام خواهند کرد

ژنو - ۱۱ - ساعت ۲۳٫۱۵ - باوجود هول و هراسی که از غیبت دو دولت آلمان وایتالیا تولید شده بود نتایج حاصله از کنفرانس (نیون) اهمیت فوق العاده کسب کرده و موفقیت وخیمی که صلح عمومی را تهدید میکرد مرتفع ساخته است.

در حقیقت نتایج حاصله ثمره و نتیجه اراده و تصمیم مشترك دو دولت فرانسه و انگلیس میباشد که جدا برای جلو گیری از عملیات ناقض حقوق عمومی اهتمام میورزند و باردیگر ثابت شده است که در قضایای بین المللی تشریك مساعی دو کشور فوق تا چه پایه مفید و اقدامات مشترك دولتها تا چه اندازه ضروری میباشد بعلاوه دو دولت فرانسه و انگلیس در نتیجه این عمل وفا داری خودرا نسبت بمسئله تامین جمعی تائید نموده و علاقهٔ خودرا نسبت بجامعه ملل مبرهن میدارند.

از این گذشته دو دولت نشان داده اند که برای دفاع ازمنافع عالی خود بدون رعایت ملاحظات سیاسی هر اقدامی که لازم بدانند معمول خواهند داشت.

هنوز تعداد اژدر افکنهای اضافی که باید به (مدیترانه) اعزام شود معلوم نشده و شاید هم کشتیهای حاضر در (مدیترانه) برای انجام مقصود کافی باشد زیرا فعلا دو زره دار و دو نبرد ناو و یك کشتی حامل هوا پیما و ٤ رزمناو و ۲۲ ناوشکن و٦ اژرفکن وچندین کشتی امدادی در (مدیترانه) موجود میباشد.

خوشبینی دولت اسپانیا

والانس -۱۱- ساعت ۲۳٫۱۵- جراید عموما جریانات کنفرانس (نیون) را با حسن نظر تعبیر نموده و ازپذیر ائی هیئت نمایندگی اسپانیا در جامعهٔ ملل اظهار مسرت می نمایند و مخصوصا به اعترافی که در روز نامه (سالاررو) انتشار یافته و مشعر بر آنست که پرچم ایطالیا با افتخار کامل درراس لژیون ایتالیائی افراشته است کنایه زده اند

خبرهای اسپانیا

توقیف کشتی انگلیس در مدیترانه

لندن - ۱۱ سپتامبر -- ساعت ۱۵ - کمپانی کشتی رانی (لویدز) خبر میدهد که (کاماریاس) رزم ناو (کروازور) شورشیان کشتی (رمفرد) را که درلندن ثبت رسیده و ساها موسوم به (یونا) و دارای پرچم یونان بوده توقیف نموده و آن را به (سوتا) برده است.

کشتی مذکور هم متعلق بهمان تجارتخانه است که کشتی (وودفرد) بان تعلق دارد دوروز اول سپتامبر با اعلام مقصد خود که کشورانگلیس واقلیم اروپا بوده از (حیفا) حرکت کرده و از آن پس خبری از آن نرسیده است

اینك تذکر داده میشود که روز ۲۶ اوت ناخدای کشتی مذکور هنگام ورود به (آتن) اعلام داشته بود که یك هواپیمای ناشناس شبانگاه در آبهای (بنرسلون) بکشتی حمله نموده ولی بان خسارتی وارد نیاورده است

شورشیان ده هزار تلفات داده اند

عقب زدن شورشیان در جبهه مرکزی وفرونت شمال

والانس - ۱۱ - ساعت ۲۳٫۱۵ اعلامیه صادره وزارت جنك مشعر است براینکه جمهوری خواهان در قسمت (جاراما) نیروی شورشیان را از مواضع خود عقب رانده ودرجبهه شمال ازعبور نیروی مزبور از گردنهٔ (مازو کو) جلو گیری نموده ودر قسمت (یوئلالبرنن) درجبهه (ارا گن) باصلاح مواضع خود پرداخته اند.

بموجب اطلاعات واصله ازجبهه (ارا گن) هم شورشیان درعرض پانزده روز اخیر ده هزار نفر تلفات داده اند.

فرار ازچنك شورشیان شمال اسپانیا ورفتن بندرفرانسوی

بایون -۱۱- ساعت ۱۵ - پنج نفر از جمهوریخواهان اسپانیا از چنك شورشیان گریخته و از خطر رهائی پیدا کردند بدین قرار که وسیله کشتی صیادی (فیرنیتنو) از (خیخون) حرکت کرده وچون بیم آن میرود کشتی آنها درساحل فرانسه غرق شود آنها هم در (پلمپس) بکشتی یونانی داخل شده وحرکت کرده ودر (بو کره) پیاده شده ومورد پرستاری قرار می گیرند.

خبرهای شرق دور

جنك سخت درجبهه مشرق

نیروی ژاپن درشمال شانگهای اندکی پیش رفته ولی درخود شهر حملات آن دفع شده است-انتظار حمله بزرك

شانگهای - ۱۱ سپتامبر- ساعت ۱۹٫۳۰ محافل ارتشی چین اعتراف می کنند که نیروی ژاپن (پانك کانت) واقعه در ۱۰ کیلومتری شمال غرب (ووسونك) را تصرف نموده اند. نیروی چین هم دیشب اقدام بحملهٔ متقابله نموده وا کنون جنك در پیرامون (بویو) ادامه دارد ودر آنجا نیروی ژاپن بطور محتصر پیشرفت نموده است حمله نیروی ژاپن بایستگاه واقع در شمال (چاپی) پس از نبرد شدیدی دفع گردیده است درقطعه (لیوهو) هم به نیروی ژاپن کمك رسیده وانتظار میرود عنقریب مبادرت بحمله نمایند ولهذا نیروی چین درقطعهٔ مذکور مواضع خودرا مستحکم ساخته است

هوا پیماهای ژاپن مرکز ستاد چین رادر (روسونك) بمباران نموده وقریب ۲۰ نفر رابقتل رسانیده اند

شیوع وبا در نیروی ژاپن

شانگهای- ۱۱ - ساعت ۸ - در (شانگهای) مرض وبا شیوع یافته و حضور بیماریرا سرایت نموده و تا کنون یکصد نفر آنها مبتلا شده اند که ارو پائیها و امریکائی تا کنون کسی مبتلا نشده ولیکن نیروی ژاپن خبر میدهند که در (پائوشان) هشتاد سرباز ژاپنی مبتلا شده و بیست نفر تلف شده اند.

نطق رئیس الوزراء ژاپن

دولت ژاپن خودرا ناچار می داند که به تحریکات ضد ژاپونی در چین ضربت قاطعی بزند

توکیو -۱۱- ساعت ۱۹٫۳۰ - امروز شاهزاده (کونویه) رئیس الوزراء دریك مجمع عمومی که بمناسبت تجهیز عمومی تشکیل یافته بود نطقی ایراد نموده ومخصوصا اظهار داشت

من شخصا دراین نهضت ملی و تاریخی پیش قدم میباشم

راجع بتوسعه اختلاف با چین هم اظهار داشت که کشور چین بدون کمك و تشریك مساعی ژاپن بتجدید حیات مادی و معنوی خود قادر نخواهد شد و احساسات ملی که برپایهٔ اصول ضد ژاپنی قرار گرفته است درد آن کشور را دوا نخواهد کرد

اکنون کابینهٔ ژاپن کشیده است که دولت ژاپن ناگزیر باید بمبداء تحریکات ضد ژاپونی ضربت قاطعی وارد آورد و بمنافع صالحه چین فرصت دهد خود را برای تشریك مساعی با ژاپن مهیا نمایند تا آنکه برای استقرار صلح پایدار در خاور دور متفقا اهتمام شود و باید دانست که مقصود تنها تامین ژاپن نبوده بلکه غرض تامین آتیه شرق دور میباشد و اگر اکنون این مسئله حل نشود نسل آتیه باید برای حل آن با کیفیات مشکل تری ابتکاررا صورت دهد

خبرهای آلمان

صدر اعظم آلمان بجوانان میگوید

باید برای جنك شرافتمندانه آماده باشیم

نورامبرك ۱۱ سپتامبر - ساعت ۱٦ - امروز بامداد پیشوای آلمان چهل و هشت هزار نفر پسران ودختران که فرقه جوانان هیتلری را تشکیل میدهند سان دیده وتمام آنها سوگند یاد نمودند که نسبت بمشار الیه وفادار باشند ومشارالیه هم در تعریف وتمجید فرقه مزبور چنین اظهار داشت:

اگر نتیجه تعلیم وتربیت سوسیالیست ملی آلمان طوری باشد که ملت را برای مقاومت باوخیم ترین حوادث آماده نماید آن تعلیم و تربیت بهیچوجه مفید نخواهد بود.

ماطالب هداياوعطا يانيستيم بلكه همينقدر ميخواهيم براى يك جنك شرافتمندانه آماده باشيم بعد-ديگرسته بمشيت پروردگار است كه ملت آلمان رامستحق ظفر بداند ياخير.

انتقاد از نطق صدر اعظم آلمان

لندن -۱۱ - ساعت ۲۳٫۱۵-(لردهرن) وزیر مالیه سابق تقاضاهای مستعمراتی آلمان را که پیشوای آلمان درضمن نطق خود در(نورامبرك) بان اشاره نمود شدیداً مورد انتقاد قرارداده است

برای نخستین بار پس از جنك

رئیس ستاد ارتش انگلیس در مانورهای جنگی آلمان شرکت خواهد نمود

لندن-۱۱- ساعت۱۷- سیهبد (سرسیریل دوول) رئیس ستاد ارتش کشور امپراتوری انگلیس ماموریت دارد در مانورهای مختلط هوایمائی و دریادلری آلمان که هفته آینده در (بمرانی) بوقوع خواهد پیوست حضور یابد واز زمان جنك بین المللی تا کنون اینك نخستین باراست که رئیس ستاد ارتش انگلیس درمانورهای ارتش آلمان حضور بهمرسانید.

روسای ستاد انگلستان وایتالیا و مجارستان درمانورهای آلمان شرکت میکنند

برلن - ۱۱ -- ساعت ۲۳٫۱۵ -- مارشال (فن بلمبرك) که در این سال بانگلستان وایتالیا ومجارستان مسافرت کرده است اینك جمعی از اشراف هول فوق الذکر را برای حضور در نمایشهای (مکلمبورك) دعوت نموده و چنانکه سابقا هم اطلاع داده شده است روسای ستادارتش سه دولت فوق الذکر درنمایشهای مزبور حضور خواهند یافت

برادر پادشاه ژاپن در آلمان

برلن - ۱۱ - ساعت ۱۳ - امروز بامداد شاهزاده (چیچیبو) باتفاق (موتا کچی) سفیر کبیر ژاپن درلن ازطریق هوا عازم (اینا) گردید.

دیشب هم درشامی که سفیر کبیر مزبور بافتخار مشار الیه داد (ریدر) دریابان و فرمانده کل ناوگان(کشتی های جنگی) آلمان نیزحضورداشت

شاهزاده مزبور روز چهاردهم سپتامبر از (برمن) بوسیله کشتی عازم لندن خواهد شد و چندی درآنجا توقف خواهد کرد

درامپراتوری بریتانیا

کسالت فیلسوف نامی هندوستان

کلکته - ۱۱ سپتامبر - ساعت ۸ - (رابیندرانات تاگور) فیلسوف معروف هندی مبتلا بمرض انبساط شرائین شده واز قرار معلوم سخت مرض است

کلکته - ۱۱ - ساعت ۱۷ - بموجب آخرین اخبار واصله (تاگور) بمرض باد سرخ مبتلا شده و کسانش سخت نگران میباشند

کنفرانس مخالف با تقسیم فلسطین

تصمیم گرفته است برای استقرار دولت مستقل عرب مبارزه نماید

بیروت -۱۱ - ساعت ۱۵ -- کنفرانس مخالف با تقسیم فلسطین کارهای خودرا بپایان رسانیده وتصمیم گرفته است برای استقلال اعراب فلسطین مبارزه خود ادامه داده و الغای اعلامیه (بالفور) استقلال یك دولت مستقل عرب را تقاضا نماید

حرکت وزیر جنك انگلیس بفرانسه

لندن -۱۱ - ساعت ۲۳٫۱۵- (هربلشا) وزیر جنك انگلیس برای حضور درمانورهای واقع در مغرب فرانسه روز دوشنبه بصوب کشور مزبور حرکت خواهد کرد رئیس ستاد ارتش هم همراه مشار الیه خواهد بود وپس ازخاتمه مانور فرانسه بطرف آلمان رهسپار خواهد گردید.

دراروپای شرقی

مانورهای بزرك ارتش لهستان

ورشو - ۱۰ سپتامبر - ساعت ۹٫۳۰ - مانورهای بزرك ارتش لهستان امروز با حضور روسای ستاد ارتش دول فنلاند واستونی و لتونی آغاز گردید وشهرها ونصبات واقعه درمسیر ارتش بایرچم چهار کشور مزبور تزئین شده بود

درمسابقه تنیس

ورشو - ۱۰ - ساعت ۸٫٤۰ - در مسابقه تنیس که در (فوستهیل) بوقوع پیوست (ژدرزوسکا) بانوی لهستانی که دراین فن مهارت بسزائی دارد از (هاردیك) بانوی قهرمان انگلیسی گوی سبقت ربود

تبدیل سفارتخانه

های ژاپن و لهستان بسفارت کبری در دو کشور مزبور

ورشو - ۱۱ - ساعت ۱۳ - محافل رسمی ضمن تفسیر خبر منتشره از طرف خبر گزاری (دمی) دائر بر اینکه دو دولت ژاپن ولهستان عزم دارند در ورشو و توکیو سفارتخانه های خود را تبدیل بسفارت کبری نمایند خاطر نشان میکنند که تاریخ مبادرت باقدام مزبور هنوز تعیین نشده است.

در فرانسه

انفجار و حریق

مدهش درپاریس سوء قصدی در کار بوده وساختمان اتحادیه فلز کاری نابود شده است

پاریس - ۱۱ سپتامبر - ساعت ۲۲ - امروز در ساعت ۲۲ در مرکز اتحادیه عمومی کارفرمایان واقع در خیابان (پرزورك) انفجاری بوقوع پیوست و در همان موقع در مرکز اتحادیه صنایع فلزکاری ناحیه پاریس واقع در خیابان - (پواسیر) هم حریقی تولید شده و در اثر آن ساختمان سمت راست مرکز کارفرمایان بکلی منهدم گردیده و خیابان (پرزورك) مسدود شده ودونفر مامور هم زیر آوار مانده اند.

در خیابان (پواسیر) کسی تلف نشده ولی خسارت زیاد وارد آمده است. در نتیجه بازرسی معلوم شده است شخصی بدربان اتحادیه کارفرمایان صندوقی داده بود که آنرا به (بارون تی به رئیس اتحادیه تسلیم کند.

صندوق مذکورهم در اطاق دربان گذاشته میشود و ساعت ۲۲ منفجر میگردد تصور میرود در خیابان (پواسیر) هم سوء قصدی بهمین طریق بعمل آمده باشد

درجامعه ملل

برای اصلاح پیمان

جامعه نمایندگان اسپانیا وشوروی بامراجعه بدولتهای غیر عضو جامعه مخالفت نمودند

ژنو - ۱۱ سپتامبر -- ساعت ۱۵ -- کمسیون اصلاح پیمان جامعه در خصوص عمومیت دادن بجامعه ملل همواره مشغول مذاکره میباشد و (لاکارد) نماینده دولت فرانسه پیشنهاد است در این باب پیشنهاد دولت (شیلی) را مذاکره قرار گیرد وآن عبارت ازاین است برای دولی که فعلا در جامعه ملل عضویت ندارند استفسار شود ولی (دلوایو) نماینده اسپانیا و (ستین) نماینده دولت اتحاد جماهیر شوروی از پیشنهاد دولت (شیلی) انتقاد نموده و حاضر نمیشوند اصول پیمان جامعه فدای عمومیت دادن جامعه ملل شود ولهذا (ادواره) نماینده (شیلی) هم تقاضا کرده است درجامعه عمومی رای گرفته شود که آیا مشورت از دول غیر عضو جامعه ملل مورد دارد یاخیر.

تصمیم کمیسیون مامور اصلاح پیمان جامعه ملل

ژنو -۱۱ - ساعت ۲۳٫۱۵ - کمسیون مامور اصلاح پیمان جامعه تصمیم گرفته است مسائل ذیل جداگانه مورد بررسی قرار داده شود.

۱ - تفکیك پیمان جامعه ازعهدنامه های مختلفه که یك کمیته مرکب ازعلمای حقوق بعد ازظهر روز دو شنبه آن را مورد بررسی قرار خواهند داد

۲- مسئله عمومیت دادن جامعه ملل که مستلزم بررسی پیشنهاد شیلی میباشد

پنجاه دولت باخط

مشی سیاسی امریکا در قسمت مناسبات بین المللی موافقت نموده اند

واشنگتن ۱۱- ساعت ۲۲- کردل هول وزیر مختار امریکا مقیم سویس دستور داده است که رونوشت اعلامیه او را که راجع به مناسبات بین المللی ایراد نموده ورونوشت پاسخهای اعلامیه مذکور را تسلیم دبیر خانه مجلس نمایندگان نماید و درضمن دستور چنین اظهار داشته است ازقرار معلوم پنجاه دولت با خط مشی سیاسی ما راجع به مناسبات بین المللی موافق بوده و طرفدار صلح می باشند

آگهی های حراج اموال منقول و غیر منقول

املاک و اموال زیر بن در شعبه سوم اجرای اداره ثبت ایالتی طهران در روزهای معینه درستون تاریخ حراج میشود

نمره پلاک و نوع ملک	محل ملک	مالک	به ثبت رسیده یا خیر	اجاره ماهیانه بریال	روز و ساعت حراج	قیمت حراج بریال
۱۹۴۹ نیمدانک مشاع از ۶ دانک یکبابخانه	بخش ۷ جنب دروازه دولاب	آقای محمد ابراهیم (محمد)	رسیده		۳ ساعت قبل از ظهر ۲۵ر۶ر۱۶	۱۲۸۶
۴۴۱۴ سه جریب از شصت جریب زمین	بخش ۷ خارج دروازه خراسان	آقای استاد قربان قصری	رسیده		۳ ساعت قبل از ظهر ۲۷ر۶ر۱۶	۴۸۰۰
۲ر۶۷۳۸ چهارصد گز زمین از اراضی مشاع ار ۳ دانک از ۶ دانک یکقطعه زمین بمساحت ۵۸۲۸ گز و ۸۰ گز	بخش ۲ خارج دروازه شمیران	آقای میرجواد غیبی	رسیده		۳ ساعت قبل از ظهر ۲۹ر۶ر۱۶	۴۸۴۰
۱۶۶۱ سی هزار ذرع زمین	بخش ۱۰ بیرون دروازه باغشاه	مریم خانم باوند	رسیده		۳ ساعت قبل از ظهر ۱-۷-۱۶	۱۴۴۰۰۰
۵۴۲۴ دودانک و نیم مشاع از ۶ دانک یکبابخانه	بخش ۸ خیابان جلیل آباد	آقای کمال الدین (مرعشی)	رسیده		۳ ساعت قبل از ظهر ۵ر۷ر۳۱۶	۱۰۰۱۹
۳۳۷۵ ششدانک یکباب سر پوشیده	بخش ۸ کوچه غریبان	آقای حسن حکیم اللهی	رسیده		۲ ساعت قبل از ظهر ۶-۷-۳۱۶	۲۱۱۸۶
۱۰۶۴ دودانک و نیم از ۶ دانک یکبابخانه و پنج باب دکان	بخش ۱۱ قریه تجریش	آقای عبدالله زنجانی پور منفرد	رسیده		۳ ساعت قبل از ظهر ۱۷ر۷ر۶	۱۲۶۶۱
۶۵۳۶ یکدانک و ربع دانک مشاع از ۶ دانک یکبابخانه	بخش ۹ چهارراه سربولک	آقای علی بیک حاجیان	رسیده		۳ ساعت قبل از ظهر ۱۸ر۷ر۱۶	۱۶۰۰۰
۵۷۸۷ دودانک و نیم مشاع از ۶ دانک یکباب حمام	بخش ۴ معروف بحمام ضرغام	آقای عبدالحسین امیر حکمت	رسیده		۳ ساعت قبل از ظهر ۱۹ر۷ر۱۶	۱۱۳۳۳

نیم دانک مشاع از ۴ دانک مشاع از ۶ دانک باغچه مشجر محصور واقعه در قلعه نو تجریش پلاک ۳۷۸۴ با انضمام نیمدانک از ۴ دانک عمارت واقعه در ضلع غربی باغچه مزبور و نیمدانک از ۴ دانک از مجری ۱۴ ساعت آب از قنات سلمک که منبع آن در اراضی سعد آباد و مظهرش در قلعه نو تجریش است در گردش هشت و نیمدانک از ۴ دانک از یکساعت آب از ۱۹۲ ساعت نیز در گردش هشت از قنات نو که منبعش در اراضی ولنجک و مظهرش در قلمستان آقای کاظمی است با انضمام نیم سهم از ۴ سهم از شش سهم کوچه سمت غربی باغچه مرقوم واقعه در بخش ۱۱ شمیرانات ملکی آقای قربان قصری که بثبت رسیده ۳ ساعت قبل از ظهر روز ۲۸ر۶ر۱۶ بمزایده گذارده میشود و حراج از مبلغ ۸۲۰۰ ریال شروع میشود

۲ سهم از ۲۲ سهم از ۴ دانک و نیم مشاع از ۶ دانک یکباب کاروانسرا پلاک ۵۰۳۰ باستثناء ثمنیه اعیانی با انضمام ۲ سهم از ۲۲ سهم از ۴ دانک و نیم مشاع از ۶ دانک هریک از دکاکین شماره ۵۰۳۱ الی ۵۰۳۶ و شماره ۵۰۳۹ الی ۵۰۴۳ واقعات در بخش ۴ سمت جنوبی خیابان سپه ملکی ورثات مرحوم اسرافیل (ظریف نصری) که بثبت رسیده در روز ۴ شنبه ۲۱ر۷ر۱۳۱۶ ساعت ۳ قبل از ظهر از طرف شعبه ۳ اجرای ثبت بمزایده گذارده میشود و حراج از مبلغ ۲۳۹۰۰ر۱۰ ریال شروع خواهد شد

خانهای اجاره

از ۴۰۰ الی ۳۰۰۰ ریال در تمام نقاط غرب و شمال موجود است طالبین به **تجارتخانه وثوق . ساعی)** خیابان پهلوی خیابان شاه تلفن (۴۲۰) مراجعه فرمایند

شماره آگهی ۳۳۷۶ — ۳ — ۸

شماره ۱۲۷۶۳ **آگهی حراج** ۲ شهریور ۳۱۶

ص ۳۳۳۹ — میم ۱۹۲۴ — چک نمره ۲۰۴۱۰

۳۰۰۰ آجر روح الوان و ۳۶ متر پله سیمان مقوم به ۳۶۰۰ ریال از اموال آقای محمد علی مدامی طبق مقررات مواد نظامنامه مفاد اسناد رسمی لازم الاجراء بطریق مزایده فروخته میشود طالبین میتوانند برای روز ۴ شنبه ۲۱ر۷ر۱۶ ساعت ۴ بعد ازظهر درمحل حراج عمومی وفروش اموال مزبور واقع در خیابان پهلوی مقابل کافه بلدیه کارخانه سیمان کاری مدامی حضور پیدا کرده ودر خریدشرکت نمایند تاریخ انتشار ۲۱ر۶ر۳۱۶

شماره آگهی ۳۴۲۴ رئیس شعبه ۲ اجراء **عسگری**

نمره ۶۵ آگهی حراج نمره حساب ۵۲۱۰۵-۵۲۱۸۹ ۶ دانک خانه پلاک شماره ۱۸۸۷ واقعه در بخش ۳ سنندج متعلق بورثه حاج سید فرج الله نامداری که بثبت رسیده درروز اول آبانماه ۱۳۱۶ ساعت ۳ قبل از ظهر درثبت کردستان بمزایده گذارده میشود وحراج ازمبلغ ۲۶ هزار ریال پس از وضع دوعشر شروع خواهد شد تاریخ انتشار بیست و یکم شهریور ماه ۱۳۱۶

رئیس ثبت کردستان غلامعلی پورفرخ

شماره آگهی ۳۳۶۸ — ۱ — ۸

نمره ۷۷۳۶ر۲۴۱۱۰ **آگهی حراج**

پلاک نمره ۳۹۹۳ ششدانک یکباب خانه واقعه در ناحیه ۱ مراغه کوی دروازه ملکی آقای میر بابا سرقصابی که بثبت نداده ودر اجاره هم نمیباشد در روز اول آبانماه ۱۳۱۶ ساعت ۳ قبل ازظهر درشعبه اجراء ثبت مراغه بمزایده گذارده میشود و حراج از مبلغ یکهزار و پانصد ریال شروع خواهد شد تاریخ انتشار ۲۱ شهریور ماه ۱۳۱۶ رئیس ثبت مراغه یدالله مظفری

شماره آگهی ۳۳۹۹ — ۱ — ۸

نمره ۸۴۷۳ **آگهی** ۱۶ مرداد ۳۱۶

نمره حساب ۴۶۲۱

بمحضره فاطمه سلطان (حاج علی بختیاری) صبیهٔ مرحوم حاج علی اخطار میشود راجع بمعاملهٔ شرطی که طبق سند شماره ۲۸۲۶-۱۵ر۸ر۱۱ فرستاده از دفتر اسناد رسمی شماره ۱۴ حوزه طهران نسبت بسه دانک مشاع از کل ششدانک یکباب خانه واقعه دربخش شش محمدیه دارای پلاک شماره ۴۸۰۷ بآقای مشهدی صادق (ابرجی) خلف مرحوم مشهدی علی سوده ودر مدت مقرره از حق خود استفاده ننموده‌اند وچون محل اقامت شما معلوم نیست بشما اعلام میشود چنانچه از تاریخ انتشار اولین اعلان نوبتی تا مدت یکماه کلیهٔ بدهی خود را با اطلاع این شعبه در صندوق اجراء توزیع ننمائید بدون اینکه اخطار دیگری بشما بشود ملک مورد معامله بمزایده فروخته شده و طلب متعهد له تادیه خواهد شد واین اعلان در مدت یکماه هرده روز یکمرتبه منتشر خواهد شد

تاریخ انتشار اعلان نوبت سوم ۲۱ر۶ر۱۳۱۶

رئیس شعبه ۳ اجراء طهران — **مهدوی**

آگهی مناقصه

وزارت طرق وشوارع خرید یک تابلوی تقسیم برق راطبق نقشهٔ که دردایرهٔ کاریردازی موجود است بمناقصه می گذارد کسانی که دراین مناقصه شرکت می‌نمایند می توانند برای اخذ توضیحات بکاریردازی وزارت طرق مراجعه نقشه تابلوی تقسیم برق را ملاحظه نمایند وپیشنهادات تا آخر روز بیست‌وچهارم (۲۴) ماه جاری باید بدفتر وزارتخانه تسلیم گردد ساعت ده صبح روز بیست وپنجم پیشنهادات واصله درکار پردازی وزارت طرق مفتوح وقرائت خواهد شد حضور پیشنهاد دهندگان آزاد ووزارت طرق دررد وقبول یک یا کلیه پیشنهادها مختار خواهد بود

شماره آگهی ۳۴۵۸ — **وزارت طرق**

قرص کادرونال

داروی مؤثر وفوری برای تسکین هر گونه درد ازقبیل سردرد درد دندان وامثال آن سرماخورد گی — کریپ — درد رومانیسم ونقرس وغیره میباشد — امتیاز و ترجیح آن برسایر دواهای متشابه اینست که استعمال آن قلب و اعصاب را بهیچوجه خسته و ضعیف نمی نماید — با یکمرتبه امتحان تصدیق خواهند نمود .

قرص کادر وبوکس

بهترین داروی ضد بی‌خوابی — سستی اعصاب وضعف قوا است

بااستعمال آن براحتی خوابیده ودر بیدار شدن بشاش خواهید بود

مراکز فروش جزئی : دواخانه طور خیابان لاله زار — دواخانه آلمانی خیابان شاه (اول نادری) دواخانهٔ کالین چهار راه عزیز خان — شرکت تجارتی روشن خیابان ناصرخسرو و سایر دواخانه های معتبر — **نماینده در تمام ایران** — میکائیل — خیابان ناصرخسرو طهران

شماره ثبت ادارهٔ جداری ۲۳۷۴

نمره اعلان ۲۸۶۰ — ۱۰ — ۲۴

آگهی

بیمارستان شورروی باطلاع عموم میرساند که از ۲۰ شهریور ماه ۱۳۱۶ انتقال بمحل تازه واقع درخیابان پهلوی نزدیک مهمانخانه شهرداری خیابان بوذرجمهری (صبا) منزل سابق تیمورتاش باتعداد ۵۰ روزه بغیر از جمعها ازمرضی محترم بوسیله اطباء ومتخصصین ذیل پذیرائی مینماید:

کلینیه امراض داخلی

اطاق جراحی

امراض زنانه وجهاز تناسلی

اطاق کسالی (امراض چشم)

دکتر اطفال

اطاق امراض جلدی ومقاربتی

شعبه رنتگن ایکس

شعبه فیزیوتراپی واشعه مجهول

لابراتوار تجزیه

دواخانه

ودارای مریضخانه بستری برای خوابانیدن مریض از هر گونه معالجات بوسیله اطباء فوق الذکر وباداشتن همه روزه طبیب کشیک درصورت حادثه مریض قبول می نمایند — و برای عیادت طبیب درمنزل به تلفن ۴۷۴ یاشخصا بدفتر مریضخانه مراجعه نمایند .

شماره آگهی ۳۴۲۸ — ۲-۲

آقایان دانش آموزان

میتوانند لوازم تحصیلی سال خود را با قیمت خیلی مناسب خریداری نموده ضمنا از جائزه ۲۴۲۰ ریال تجارت خانه کاشانی هم منتفع شوند جوائز امسال ۱۳۷ سهم طبق صورت ذیل می باشد .

۱۰۰۰ ریال وجه نقد در دوشانس ۵۰۰ ریالی

۲ قلم خودنویس ۲۰۰ ریالی در دوشانس

۸ قلم خود نویس ۵۰ ریالی در ۸ شانس

۵ مداد جیبی ۵۰ ریالی در ۵ شانس

۱۰ جلد کتاب راه خوشبختی یکی ۷ شانس

۱۰۰ ورق تمثال سلاطین و روسای جمهور ممالک معظم عصرحاضر در ۱۰۰ شانس

این معامله پرسودی است که یکشاهی بضرر آقایان نخواهدبود زیرا وجه بلاعوض نخواهند داد آنچه پول میدهند جنسی بقیمت مناسب خریداری میفرمایند

هریانصد قبض یکچنین جوائزی را دارا خواهدبود

برای توضیحات بیشتر شماره های قبل جراید طهران مراجعه فرمایند

تجارت خانه کاشانی ناصرخسرو — شعبه : خیابان پهلوی (امیریه) برابر انتظام السلطنه

شماره آگهی ۳۴۵۳ — ۲-۳

کتب مطبوعه کتابخانه بروخیم

شاهنامه فردوسی در ۱۰ جلد ۱۴۰ ریال — فرهنگ فرانسه بفارسی نفیسی در ۲ جلد ۱۲۰ ریال — فرهنگ فرانسه بفارسی بروخیم ۲۰ ریال . فرهنگ فارسی فرانسه حیثم ۲۰ ریال ، فرهنگ انگلیسی بفارسی حیثم ۱۲۰ ریال . فرهنگ فارسی بانگلیسی حیثم ۱۲۰ ریال ؛ بهترین اشعار یزمان (منتخب از تمام شعرا) ۲۰ ریال . رباعیات خیام با ترجمه فراسه اعتصام زاده ۲۰ ریال . نقشه مفصل ایران بقطع یک ملیون یک در ۴ قطعه ۶۰ ریال . نقشه ایران بغایری — ۲۰ ریال نقشه عالم در ۷ قطعه هر قطعه ۱۸ ریال . ویس ورامین فخرالدین گرگانی ۲۰ ریال . مثنوی معنوی ۴ جلد ۴۸ ریال . دیوان حافظ ۲۰ ریال . گلستان سعدی ۱۰ ریال . متد بروخیم برای آموختن زبان فرانسه ۲ جلد هرجلد ۵ ریال . ازطهران تا نیویورک ۴ ریال . زن بیچاره ۲ ریال . اصول علم ثروت ۳ ریال . انسان وحیوان ۱ ریال بوستان سعدی تحت نظر جناب آقای فروغی تحت طبع است

شماره آگهی ۲۴۳۹ — ۱ — ۱۰

آگهی

از بنزین و نفت و کریس و روغن های گوناگون ماشین و نفت های دیزل و نفت سوخت گذشته فراورده های دیگر مانند:

اسفالت

وازلین

موم معدنی

پارافین مایع

تربانتین معدنی

تهیه شده و برای فروش آماده است

شرکت سهامی نفت انگلیس و ایران

۲۱ر۶ر۳۱۶ — نمره اعلان ۳۲۴۹

برای انجام کار روزانه بدون احساس

خستگی واستقامت ونمرکز قواء در موقع کار، جاویدن (سقزامریکائی) اثر واهمیت خودرا بتمام دنیا ثابت نموده است و بهمین جهة است که فروش سالیانه آن بالغ بر ۳۰۰۰ر۰۰۰ر۰۰۰ ریال میباشد (برای فروش در همه جا) شرکت سقزسازی شرق-خیابان خیام — تهران

شماره آگهی ۲۹۶۷ — ۸ — ۸

ماشین دوخت کاغذ

که جدیدا جهة تجارتخانه نوبهار لاله زار رسیده در خوبی و ارزانی بی نظیر است تا تمام نشده مراجعه نمائید

۴ — ۵ — نمره اعلان ۲۹۴۶

امشب سینما ایران سه قهرمان مشت‌زنی عالم ماکس بیر، پریمو کارنرا، ژاک دمپسی در یک فیلم کارخانه مترو قهرمان وزنان

خانم فرانسوی که زبان فارسی هم حرف میزند

و عازم پاریس میباشد حاضر است یکنفر مریض یا چند طفل یا دیگران را با خود باروپا ببرد . طالبین بنمره ۱۶۳ دفتر روزنامه مراجعه نمایند .

شماره آگهی ۳۳۹۵ — ۳-۳

آواز خانم رومی خواننده مشهور

به اشتراك ارکستر آقای طاطائی همه شب در کافه رستوران نادر خیابان پهلوی شمارا محظوظ خواهد نمود

شماره آگهی ۳۴۲۶ — ۲-۱۰

فروش سالیانه باتخفیف

مصنوعات بوش

از قبیل آلات و ادوات برق و محرك الکتریکی مربوط به اتومبیل های سواری و باری ازامروز شروع شده است .

از آقایان صاحبان اتومبیل و رانندگان

تمنا می شود آلات و ادواتی که مدتی است برای تعمیر به این موسسه سپرده اند تا ۱۰ مهر ۹۳۱۶ درآورند والا بعد ازتاریخ مزبور این موسسه مسئول نخواهد بود

تجارتخانه ویلی شنل

شماره آگهی ۳۲۲۱ — ۵-۵ — چهارراه مخبرالدوله — تهران

کودکستان - دبستان - دبیرستان حسناة

از محل سابق بخیابان معزالسلطان - مقابل کوچه فاطمه وزیر منتقل و دفتر موسسات نامبرده برای ثبت اسامی دانش آموزان از اول شهریور همه روزه باستثناء ایام تعطیل مفتوح است

شماره آگهی ۲۹۸۹ — ۱۴-۱۵

دکتر آ . بوغوسیان

متخصص در امراض جلدی ومقاربتی آدرس : خیابان نادری کوچه ارباب کیخسرو

نمره اعلان ۳۴۴۶ — ۱-۲۰

دکتر چلینگاریان

آدرس اول خیابان شاه (نادری) مقابل دیوار سفارت انگلیس

متخصص امراض جلدی و مقاربتی

عضو کنگره بین المللی امراض جلدی و تناسلی از ساعت ۸ الی ۱۲ و از ۵ بعد از ظهر الی ۸ معالجات بوسیله الکتریسته ثبت دفتر صحیه شهرداری نمره ۳۳۵۷

نمره اعلان ۲۶۵۸ — ۱۹-۲۰

برای فروش حب سینا

در ولایات نماینده لازم است دواخانه‌ها و کسانی که طالب نمایندگی هستند به آدرس ذیل مراجعه نمایند . تبریز — دکتر احمد پزشك پور

شماره آگهی ۲۹۶۰ — -۱۱-

معتادین بتریاك . بشتابید

واز شربت ترك تریاك دارو ور که تصدیق شده اطباء پیلمه درجه اول و مریضخانه های مهم است خود و عائله خودرا از این بلای خانمان سوز تریاك نجات دهید . دواخانه آفتاب خیابان شاه نادری

نمره اعلان ۲۸۵۱ — ۱۵-۱۵

الکتا - موسسه فنی

الکتریسیته و ساختمان

انجام امور الکتریکی احتیاج باشخاص مجرب وبا بصیرت دارد غفلت از این نکته موجب خطرهای جانی ومالی است - از اشخاص حادثه جو ونفع پرست بپرهیزید و سیمکشی منازل خود وبالنتیجه مقدرات خود را بدست آنها ندهید وبرای مصونیت از مخاطرات فوق بمؤسسهٔ فنی الکتا که سیمکشی های شما را طبق تجویزات فنی دنیا تحت نظر مهندسین تحصیل کردهٔ مجرب انجام می دهد مراجعه کنید .

آدرس : خیابان سعدی (شیخ سابق) جنب کمیانی سینگر

شمارهٔ آگهی ۳۳۵۵ — ۳-۳

آگهی مزایده

یکدستگاه ماشین خرمن کوبی بشماره ۶۷۶۰ از مال آقای حسن نصرالهی محکوم علیه اجرائیه شماره ۲۶۵ که از طرف اجراء شعبه ٤ محاکم صلح توقیف شده وبمبلغ سه هزار ویانصد ریال تقویم گردیده درقبال ۲۷۶۰ ریال طلب آقای حسین رشیدی محکوم له روز شنبه ۲۷ شهریور ماه ۱۳۱۶ سه بعظهر در آخرخیابان شاهپور گاراژ آقای حسین رشیدی محکوم له بمزایده فروش میشود و حراج ازمبلغ ۳ هزار ویانصد ریال شروع وهر کس بالاترین قیمت را بدهد مال مزبوره بوی تسلیم خواهد شد .

مدیر دفتر واجراء شعبه ٤ محاکم صلح تهران

احمد افشار یاسائی

شماره آگهی ۳۴۵۶ — ۱-۳

آگهی

درحدود ۲۵۰۰ گز مربع زمین محصور دارای ورقه مالکیت جنب دانشگاه جنك بیرون دروازه باغشاه بفروش میرسد طالبین رجوع نمایند به دکتر فیض کوچه مهدیه امیریه

شماره آگهی ۳۴۳٤ — ۲-٤

استخدام عضو

شرکت سهامی ایران تور بیکنفر خانم ماشین نویس که لاتین راهم بتواند ماشین کند وبه زبان فرانسه آشنا باشد احتیاج دارد داو طلبان بدفتر شرکت درخیابان سعدی مراجعه نمایند

شماره آگهی ۳۴۳۳ — ۳-۳

دکتر فقیهی شیرازی

خیابان عین الدوله - جنب دواخانه عافیت تلفن ۱۷۸۹ بدون فوت وقت برای مداوای امراض مقاربتی و جلدی مخصوصا **سوزاك** باینجانب مراجعه فرمائید .

پذیرائی صبح ۸ تا ۱۲ بعداز ظهر از ۳ تا ۹

نمره اعلان ۳۲۶۶ — ۱۰-۱۰

همه چیز کیفهای احصار مونوپول

صد در صد بهتر و ارزانتر شده قبل ازخرید ازسایرین تماشا و قیمت کنید

شماره آگهی ۳۴۶۰ — ۱-۵

حساب نسرین

کتاب دوره کامل **دروس حساب** با مقیاسات جدید و **هزار مسئله باجواب** میباشد دانش آموزان و آموزگاران را ازتهیه مطالب و مسائل خارجی بی نیاز میکند

فروش کلی : کتابخانه نسرین - خیابان نادری وشرکت طبع کتاب - خیابان ناصر خسرو - **فروش جزئی** اغلب کتابخانه ها

شماره آگهی ۳۴۵۳ — ۱-۳

خیاطخانه نوظهور

خانم مدیره از مسافرت مراجعت و کمافی السابق موسسه مزبور دایر ومشغول کار است - شاه آباد کوچه آقاسید هاشم

شماره آگهی ۳۴۴۲ — ۱-۲

اجاره واستجاره

خانه های شهری را بمنظور سرعت عمل بدفتر مرکزی سینمائی - لالهزار مقابل سینمای ایران تلفن ۲۱۹۹ مراجعه فرمائید .

شماره آگهی ۳۴۴۸ — ۱-۱۰

پیانوی فروشی

یك دستگاه پیانوی عالی از کارخانه های معروف بفروش میرسد .

همه روزه از ساعت سه بعد از ظهر ببعد به آدرس ذیل رجوع فرمائید :

خیابان نادری - داخل کوچه آقا قاسم شیروانی - دست چپ کوچه دوم - دست راست درب سوم .

شماره آگهی ۳۴۲۷ — ۳-۳

فیزیك

قسمت اول و دوم دوره مقدماتی فیزیك تالیف **آقای مدنی گرگانی** که مخصوص سال دوم و سوم دبیرستان های پسران است از چاپ خارج ودر **شرکت محدود طبع کتاب** برای فروش حاضر است شماره آگهی ۳۳۵۷ — ۳-۵

مژده

زبان آموز ابتدائی مصور انگلیسی بگانه کتبی است که زبان انگلیسی را با بهترین اسلوب علمی وبا نهایت سادگی بشما یاد میدهد تلفظات انگلیسی که درمقابل هرلغتی بحروف فارسی معرب درج شده نوآموز را ازداشتن معلم بی نیاز ساخته است ، جلد یکم ازچاپ بیرون آمده وبقیمت ده ریال بفروش میرسد جلددوم قریبا منتشر میگردد مرکز فروش شجاعی کلستانه و کلیه کتابخانه‌های معتبر مرکز وولایات

شماره آگهی ۲۵۲۷ — ۱۶-۱۶

رفع اشتباه

نام خط برای شناسائی اشخاص است نام این بنده محمدعلی مظفری جواهری است و نام بستگان مظفریان ومظفریه است هرگاه خود را بنام مظفری معرفی نمایند خاطر بحث واشتباه کاری است .

محمدعلی مظفری جواهری

شماره آگهی ۳۳۸۹ — ۳-۳۰

فوری اجاره میشود

یکباب خانه تمیز دارای همت اطاق حمام وغیره درحدود خیابان فردوسی ، نادری ، مخصوصی و خیابان شیخ ، صنیع الدوله ، شاه آباد منتهای قیمت هزارریال آدرس در پاکت سربسته بادرس دفتر روزنامه اطلاعات تحویل شود به پیشنهاد موسسات ملکی ترتیب اثر داده نخواهد شد

شماره آگهی ۳۴۴۵ — ۲-۲

علت معروفیت موتوسیکلت (دکاوه) چیست ؟

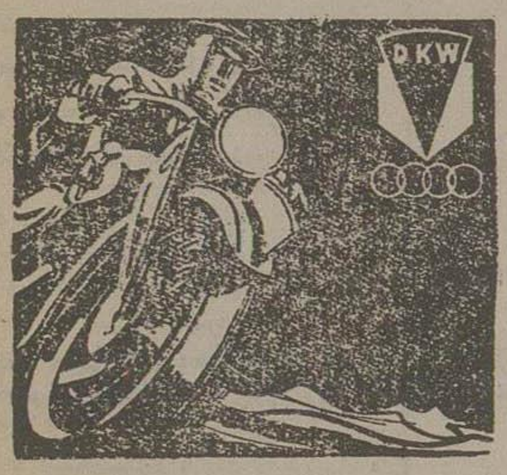

۱ - استحکام فوق العاده .

۲ - صرفه در سوخت .

۳ - سرعت زیاد

٤ - سادگی موتور

۵ - تناسب قیمت .

۳ ، ۷ ، ۱۱ - و ۱۵ قوه اسب وارد شد.

لوازم یدکی نیز موجود است .

نماینده انحصاری برای تمام ایران موسسه تجارتی البرز خیابان فردوسی

شماره آگهی ۳۲۵۲ — ۰-۰

کارگذاری احدی راهنما

چندین دستگاه منزل های کوچك و بزرك برای خریداری در خیابان عین الدوله یا امیریه و سیه یا خیابان شاپور وفرهنك لازم است ۳۰ هزار متر زمین که تا شهر دو کیلو متر بیشتر نباشد خریداری میشود آدرس بازار بزازها سرای حاج محمد اسمعیل با تلفن شماره ۲۱۶ احدی راهنما

شماره آگهی ۳۲۸۷ — ۵-۵

لوازم التحریر و کاغذجات

بطور کلی و جزئی در شرکت چاپ کتاب آذربایجان خیابان ناصرخسرو موجود سفارشات ولایات باسرع وقت انجام میشود

شماره آگهی ۳۳۷۳ — ۳-۳

خانمهای تنومند و لاغر اندام

از کرست شکم بند و دلبندهای تازه وارد ما استفاده نمائید بون ژور خوش روز لاله زار

نمره اعلان ۲۶۱۲ — ۲۰-۲۰

تاریخ نظامی ایران

جلد اول و دویم محتوی هزار و دویست صفحه مطالب علوم نظامی و وقایع جنگی و کراور های متعدد و نقشه‌های مفصل می باشد جدیدا بطبع رسیده است و در شرکت مطبوعات وشرکت شجاعی - کلستانه و کتابخانه های معتبر دوره ۵۰ ریال بفروش میرسد

شماره آگهی ۳۲۰۲ — ۷-۱۰

اگر خانه اجاره دارید

در هر نقطه شهر بهر قیمت باشد به (**تجارتخانه وثوق** - ساعی) خیابان پهلوی مقابل خیابان شاه تلفن (٤۲۰) تلفونا یا کتبا توضیحات لازمه را اطلاع دهید بهوزیت اجاره داده میشود

شماره آگهی ۳۳۷۵ — ۳-۵

دکتر آرمن پطروسیان

متخصص در امراض تناسلی وجلدی

و کمافی السابق از ساعت ۸ الی ۱۲ ظهر و از ۵ الی ۸ بعد از ظهر از مرضی مستر پذیرائی می شود

معالجات بوسیله الکتریسته

آدرس - خیابان فردوسی (علاء الدوله سابق) کوچه بختیاری ها تلفن نمره ۲۰۱۶

نمره اعلان ۳۲۲۲ — -۱۲- — نمره ثبت اداره صحیه ومعاونت عمومی ۷۲۳

پنج اطاق متحرك

با یکدستگاه (چادر پوش) با تمام لوازم برای فروش حاضر است نیازمندان باقای (مرتضوی) خیابان پهلوی جنب کوچه بختیاری انحادیه املاك مراجعه نمایند .

شماره آگهی ۳۲۷۱ — ٤-٤

آقایان معتادین بتریاك

یگانه علاج قطعی شما حب ترك تریاك جاویداست که بدون هیچگونه پرهیز و عارضه با قیمت کمی باعث خلاصی شماست **دواخانه جاوید** تهران تلفون ۹۵۸-۱۰۵۸

نمره اعلان ۳۴۱۷ — ۲-۱۰

سال دوازدهم شماره ۳۳۵۱ عصر یکشنبه

۲۱ شهریور ماه ۱۳۱۶ - ۶ رجب المرجب ۱۳۵۶ - ۱۲ سپتامبر ۱۹۳۷

صاحب امتیاز و مدیر مسئول عباس مسعودی

عنوان تلگرافی اطلاعات

تلفن روزنامه ۴۴۴-۳۸۸ منزل مدیر ۷۳

چاپخانه اول خیابان خیام (خلیل آباد سابق)

بهای فروش تهران ۳۰ دینار

اطلاعات

بهای اعلانات

صفحه اول	سطری ۴	ریال
« هشتم	« ۲	«
« ۴ و ۵	« ۳	«
« ۶ و ۷	« ۱	«

بهای اشتراک شماره های صبح و عصر

	۱۲ ماهه	۶ ماهه	۳ ماهه
تهران	۲۴۰	۱۳۰	۷۰
ولایات	۱۴۰	۷۵	۴۰
خارجه	۲۰۰	۱۱۰	۵۵

بحث علمی

فلزات گرانبها

فلزات چه خدمتی را بجامعه انسانیت انجام میدهند - فلزات گرانبها تر از طلای سفید کدامند ؟ - اهمیت اختراع کوره الکتریکی در جهان علم و صنعت

در زمینه شناسی زندگانی کره زمین از چهار عهد قسمت میکنند و برای هر عهدی میل فوسیل حیوانات دریائی و بری قائل میشوند .

فوسیل عبارت از استخوان بندی موجودات زنده ایست که پس از مرگشان گل و لای در حال ورم بدنشان نفوذ کرده و بالنتیجه قالبی از آن موجود تهیه میشود که اگر مدتی بهمان حال باقی بماند سخت گشته و شکل همان حیوان و یا نبات را بخود میگیرد

عهد چهارم که آخرین دوره محسوب میگردد فوسیل شخص انسان میباشد چه علمای معرفت الارض معتقدند انسان در این عهد قدم بعرصه وجود گذاشته است

اما باید دانست که همین عهد خود بچندین قسمت دیگر تقسیم میشود که یکی از آن دوره ها را حجر قدیم دیگری حجر جدید و سومی «دوره آهن» و چهارمی را «دوره مفرغ» گویند .

این تقسیم بندی بر حسب موادیست که در هر یک از این چهار دوره بیشتر مورد توجه انسان قرار گرفته مثلا در دورهٔ حجر تمام آلات و ادواتی که بشر بکار میبرده است از سنگ میساخته و در دوره آهن بواسطه زیادی استعمال آهن آنرا بدین نام موسوم گردانیده اند

دیرزمانی در دنیا فقط چهار فلز طلا ، نقره ، مس و قلع که استخراجشان آسان بود ، فلزات روی کره را تشکیل میدادند

آهن که اکنون یکی از پر کنترین مواد اولیه کشورهای متمدن میباشد مدتهای مدید در آغوش معدنها مخلوط بافلزات دیگر و گل ولای بسر میبرد تا آنکه در چهار پنجهزار سال قبل بوجود آن پی بردند و مشغول استخراج آن شدند

چندی نگذشت که تعداد فلزات روی به ازدیاد گذارد بطوری که در این مدت چهار پنجهزار سال بیش از شصت فلز در عالم کشف گردیده است که هر کدام از یک جهت احتیاجات بشر را رفع مینمایند

تمام این فلزاتی که تابحال در دسترس انسان قرار گرفته اند بصورت جامد میباشند ، جز زیبق (جیوه) که بشکل مایع است

البته باید دانست که همه این فلزات بوسیله تجسس و تفحص های علمی بدست نیامده بلکه برخی از آنها برحسب تصادف دیده عالمیان را بخود متوجه نموده است و این مطلب نیز قابل اهمیت میباشد که بیش از پنجاه فلز در همین دویست سیصد سال اخیر کشف شده است

معلوم است که در آغاز فلزات مکشوفه بسیار گران بوده و مخصوصا بعضی از آنها هنوز هم بحال خود باقی مانده است ، زیرا مقدار زیادی از این نوع فلزات استخراج نشده و گرانی قیمت آنها هم در اثر کمی مقدار آنهاست . اما بعضی از فلزات مانند آلومینیوم بقدری زیاد استخراج می گردد ، که بقیمت نازلی در دسترس عموم قرار گرفته است.

یکی از علل تنزل بهای این فلزات آسان شدن وسائل استخراج میباشد . وقتیکه دمیخائیل فارادی ، قوه الکترو مغناطیسی را تحت مطالعه در آورد و در اطراف بتجربیات گوناگون پرداخت ، ابدا بخاطرش این فکر راه نیافت که روزی این درختی که او بدون توجه بآینده آن نهالش را غرس نموده است ، میوه مفیدی خواهد داد . با اختراع کوره الکتریکی قدم بزرگی در راه ترقی برداشته شد زیرا بدینوسیله میتوان تا سه هزار درجه حرارت هم ایجاد نمود و بالنتیجه سنگهای معدن و اذوب و فلزات را از سایر مواد جدا کرد.

شاید اکنون که آلومینیوم اینقدر زیاد شده است که تمام آلات و ادوات لازم برای زندگانی انسانی را با آن میسازند ، نتوانیم اهمیت آنرا در عصر حاضر و تمدن بشریت حدس بزنیم ؛ ولی اگر اندکی در لوازمی که در دسترس ما قرار گرفته است دقیق شویم و فرق آنرا با همان اسباب اگر با فلز دیگری ساخته شده بود تشخیص بدهیم ، البته بی بدین مطلب خواهیم برد که آلومینیوم ارزان از هر فلز گرانبهائی نافعتر است اینفلز چنانکه تجزیه قشر زمین نشان داده از تمام فلزات در عالم بیشتر است و تقریبا ۱۲ درصد قشر کیبلت خاک را تشکیل میدهد .

آگهی

شهرداری طهران خرید یکصد و پنجاه اصله چوب (۳٫۵) متری را بمناقصه میگذارد.

داوطلبان پیشنهاد خودرا با ضمام قبض ودیعه بمبلغ یکصد ریال تاروز شنبه بیست و هفتم شهریور ماه ۱۳۱۶ دریاکت سربسته ومهر باید شماره قبض ودیعه و موضوع مناقصه در روی پاکت بدفتر شهرداری تسلیم وساعت پنج ربیع بعدازظهر روز یکشنبه (۲۸) شهریور ماه برای اطلاع از نتیجه بهیئت نظارت هزینه شهرداری مراجعه نمایند . چنانچه برنده مناقصه از انجام معامله خودداری نماید وجه ودیعه بنفع شهرداری ضبط خواهدشد

شهرداری در رد وقبول یک یا کلیه پیشنهادهای واصله مختار است

شماره آگهی ۳۴۸۸ — شهرداری تهران

آگهی مناقصه

اداره کل فلاحت دستمزد درحدود یکهزار متر توفال کوبی و خرپا کوبی شیروانی کارخانه شیمیائی کرج را که چوب و آهن سفید عهده کارخانه وسایر مصالح بعهده پیشنهاد دهنده خواهد بود بمناقصه میگذارد پیشنهاد دهندگان باید پیشنهاد خود را در پاکت مهور و لاک شده باذکر عبارت (رجع بمناقصه دستمزد توفال وآهن کوبی) درروی پاکت تا آخر وقت اداری روز سه شنبه ۳۰ شهریور ماه ۱۳۱۶ به اداره دفتر کل فلاحت تسلیم ورسید دریافت دارند پیشنهاد دهندگان باید مبلغ ۲۵۰۰۰ ریال بعنوان ودیعه (سپرده) بحساب نمره ۳۲۷۰ این اداره بانک ملی سپرده و ورقه دائن (بستانکار) آن را ضمیمه پاکت پیشنهاد خود نمایند تا درصورتیکه ازقبول انجام پیشنهاد خود استنکاف نمایند مبلغ مزبور بسود دولت برداشت شود پیشنهاداتی که فاقد قبض ودیعه (سپرده) یا دیر تر ازسر رسید موعد مقرره برسد ویا موکول بشرطی باشد از درجه اعتبار ساقط و پذیرفته نخواهد شد پیشنهادات واصله در ساعت ۱۰ صبح روز چهار شنبه ۳۱ شهریور ماه ۱۳۱۶ در کمسیون مناقصه ومزایده باز وقرائت خواهد گردید حضور پیشنهاد دهندگان در جلسه مناقصه آزاد و اداره کل فلاحت در رد وقبول یک یا کلیه پیشنهادات مختار است .

شماره آگهی ۳۴۹۴ — ۱-۳ — اداره کل فلاحت

آگهی مناقصه

اداره کل صناعت ومعادن مقدار هشتصد هزارعدد قلاب آهنین بشکل اس فرانسه بمشخصات وشرائط ذیل بطور مناقصه خریداری مینماید :

طول آهن قبل از پیچیدن شدن ۲۰۰ میلیمتر — عرض آهن ۲۵ میلیمتر — ضخامت آهن از ۱ و نیم تا ۲ میلیمتر طول قلاب بعد از پیچیده شدن ۱۵۰ میلیمتر — عرض قلاب بعد از پیچیده شدن ۵۵ میلیمتر .

لبهٔ قلاب طولا از یکطرف باید تیز باشد بنحویکه صحیحا درچوب تراورس فروبرود

آهن قلاب باید آهن روسی نمرهٔ ۲۷ یا نظیر آن باشد .

در مشخصات فوق تا دو درصد اختلاف (تولرانس) در موقع تحویل جنس ممکن است صرف نظر شود .

محل تحویل — شیرکاه مازندران در کارخانه اشباع تراورس میباشد وبها باید تحویل جنس درمحل تعیین شود .

۱) داوطلبان میتوانند برای کسب اطلاعات بیشتر همه روزه در ساعات اداری باداره دوم کارخانجات کل صناعت ومعادن مراجعه نمایند .

۲) داوطلبان باید پیشنهاد خود را دریاکت سربسته لاک شده که روی آن نوشته شده باشد (راجع بمناقصه خرید هشتصد هزار اس برای کارخانجات شیرکاه) از تاریخ انتشار این آگهی تا آخر وقت اداری روز ۲۵ مهر ماه ۱۳۱۶ باداره دفتر کل صناعت ومعادن تسلیم و رسید دریافت دارند .

پیشنهادی که بعد از تاریخ مزبور برسد قبول نخواهد شد .

۳) پیشنهاد دهندگان باید مبلغ بیست هزار ریال وجه نقد بعنوان سپرده بحساب نمره ۳۴۱۵ (ودایع ریالی) اداره کل صناعت بانک ملی مرکز تسلیم و رسید آنرا ضمیمه پیشنهاد خود نمایند تا چنانچه برنده مناقصه شناخته شده و از انجام معامله استنکاف ورزیدند مبلغ سپرده بسود دولت بایگانی شود .

پیشنهادی که رسید مذکور را ضمیمه نداشته یا چک ضمیمه داشته باشد ترتیب اثر داده نخواهد شد .

۴) داوطلبان باید در موقع عقد قرار داد برای صد بیست وپنج مبلغ مورد معامله ضامن بانکی یا ضامن دیگری که مورد قبول اداره واقع شود باداره بسپارند تاچنانچه از عهده اجراء قرار داد برنیایند خسارت وارده از ضامن آنها دریافت شود .

۵) پیشنهادات واصله درساعت ۹ صبح روز ۲۶ مهرماه ۱۳۱۶ در اداره حساب داری مفتوح وحضور پیشنهاد دهندگان درجلسه مناقصه آزاد است .

۶) اداره در رد وقبول یک یا کلیه پیشنهاد یا خرید مقدار کمتری از مقدار مندرجه در این آگهی مختار میباشد .

شمارهٔ آگهی ۳۴۸۳ — اداره کل صناعت و معادن — ۱-۲

آگهی

وزارتمالیه بچند نفر ماشین نویس فارسی ویکنفر ماشین نویس لاتین درجه اول احتیاج دارد داوطلبان باداره کار گزینی وزارتمالیه دائره مرکز مراجعه نمایند .

شماره آگهی ۳۴۹۲ — رئیس اداره کار گزینی وزارتمالیه — حسن روستا

آگهی

یک حلقه انگشتر در خیابان پهلوی در حدود کافه شهرداری تا کوچه قلعه وزیر نزدیک استامبول خط آهن گم شده هر کس پیدا نماید بدفتر روزنامه اطلاعات شعبه آگهی ها اطلاع داده و پاداش خودرا دریافت دارد

کمپوت خراسان

هلو - سیب - زردالو - آلوزرد

ریواس وغیره فروش عمده شعبه تجارت خانه طهرانی وپسران سرای رشتی

۲۸۶۸ ماه اعلان — ۱۰-۳۰

آگهی مناقصه

اداره کل صناعت و معادن مقدار چهار صد هزار تراورس از چوب بلوط - نارون - زان درحدود مازندران تحویل استاسیونهای راه آهن شمال باابعادوشرایط ذیل بطورمناقصه خریداری می نماید

طول ۲۶۰ سانتیمتر عرض ۲۵ سانتیمتر قطر ۱۵ سانتیمتر .

داوطلبان میتوانند برای کسب اطلاعات بیشتر همه روزه درساعات اداری باداره دوم کارخانجات کل صناعت ومعادن مراجعه نمایند .

۱) داوطلبان باید پیشنهاد خودرا دریاکت سربسته لاک شده که روی آن نوشته شده باشد (راجع بمناقصه خرید چهارصد هزار تراورس) ازتاریخ انتشار این آگهی تا آخر وقت اداری روزسوم آبان ماه ۱۳۱۶ باداره دفتر کل صناعت ومعادن تسلیم ورسید دریافت دارند .

پیشنهادیکه بعدازاین تاریخ برسد قبول نخواهد شد .

۲) پیشنهاد دهندگان باید مبلغ پنجاه هزار ریال وجه نقد بحساب ۳۴۱۵ (سپرده های ریالی) اداره کل صناعت بانک ملی مرکز تسلیم ورسید آنرا ضمیمه پیشنهاد خود نمایند تاچنانچه برنده مناقصه شناخته شده وازقبول وانجام معامله استنکاف نمایند مبلغ مزبور بسود دولت بایگانی شود به پیشنهادی که رسید مذکور را ضمیمه نداشته یا چک ضمیمه داشته باشد ترتیب اثر داده نمیشود .

۳) پیشنهاد دهندگان باید مدت ومحل تحویل رابتفکیک اینکه درهر استاسیون چه مقدار تحویل خواهند نمود درپیشنهاد خود قید نمایند .

۴) داوطلبان باید در نظر داشته باشند که در موقع عقد قرارداد باید صدوبیست وپنج مبلغ کل معامله راضمین بانکی باداره کل صناعت ومعادن بسپارند تاچنانچه ازعهده اجراء قرارداد برنیایند مبلغ مزبور بسوددولت بایگانی شود .

۵) پیشنهادات واصله درساعت ۹ صبح روزپنجم آبان ماه ۱۳۱۶ در اداره حسابداری مفتوح وحضور پیشنهاد دهندگان آزاداست .

۶) اداره کل صناعت ومعادن دررد وقبول یک یا کلیه پیشنهادات یاخرید مقدار کمتری ازمیزان مندرجه دراین آگهی مختاراست

شماره آگهی ۳۴۸۲ — ۱-۲ — اداره کل صناعت ومعادن

آگهی

دواب قهوه خانه واقعه در خارج دروازه دوشان تپه وصل بعمارت سابق رسوما ت اکبر آباد بمدت یکسال بطور مزایده اجاره داده می شود طالبین می توانند با رعایت شرایط ذیل تاآخر روز چهار شنبه سی و یکم شهریور سال جاری پیشنهادات خودرا در پاکت لاک و مهر شده بدبیر خانه اداره کل مالیات غیر مستقیم تسلیم کرده رسیددریافت دارند روی پاکت نوشته شود راجع باجاره قهوه خانه اکبرآباد .

۱ — حداقل اجاره درسال سه هزاروششصد ریال است وپیشنهادات کمتراز مبلغ مذکور قابل قبول نخواهد بود .

۲ — مستاجر باید اجاره هرماهرا قبلا پرداخت کند وبرای تامین پرداخت اقساط اجاره ضامنی که اعتبار او مورد تصدیق این اداره باشد معرفی نماید

۳ — پیشنهاد دهنده باید مبلغ یکصد ریال در صندوق این اداره بطور ودیعه گذاشته نمرهٔ قبض ودیعه را در پیشنهاد خود قید نماید تا در صورتی که حائز حد اکثر شد و از قبول اجاره خود داری نمود مبلغ مذکور بنفع دولت ضبط شود و پیشنهاداتی که وجه ودیعه ضمیمه باشد مورد توجه واقع نخواهدشد .

۴ - درصورت تساوی شرایط مستاجر سابق حق تقدم خواهد داشت .

۵ — پیشنهادات واصله دوساعت قبل از ظهر روز پنجشنبه اول مهر ۱۳۱۶ در اداره کل مالیات غیر مستقیم بازوقرائت خواهدشد وپیشنهاددهندگان میتوانند درموقع قرائت پیشنهادات حضور بهمرسانند .

واداره دررد وقبول کلیه پیشنهادات مختار خواهد بود .

شماره آگهی ۳۴۷۹ — رئیس اداره کل مالیات غیر مستقیم منوچهر نیک پی

دواخانه‌هائی که درشب ۲۲ شهریورماه جاری تاصبح برای رفع احتیاج اهالی پایتخت برحسب تعیین اداره کل شهربانی کشیک دارند بقرار ذیل است

بخش	دواخانه	محل دواخانه
	موسسه دوائی شبانه سپه	میدان سپه
۱	خورسند	خیابان ناصرخسرو
۲	آردواز	خیابان شاه آباد
۳	وجدان	خیابان شاه
۴	توفیقی	بوذرجمهری
۵	ملی	بازارچه فنات آباد
۶	خصوصی	بازارچه حاج غلامعلی
۷	عمومی	کذر امامزاده یحیی
۸	صحتیه	خیابان سیروس
۹	مروی	سمرامروی

دواخانه داروئیان (خیابان بوذر جمهری) جنب مسجد شاه در تمام شبانه روز باز است

پست‌هائی که (دوشنبه) فرداحرکت میکنند

شمیران - کن - ورامین - حوار لیلان همدان - کرمانشاهان - آذربایجان - خراسان عراق - خوزستان - مازندران

خارجه: ارضی - عراق عرب - خط صحرا

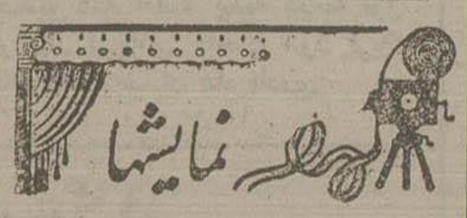

پروگرام سینما های امشب

ایران : فیلم ناطق قهرمان وزنان باشتراک ماکس پیر سئانس اول ۷ و نیم بعدازظهر سئانس دوم ۹ و نیم بعدازظهر

پارس : فیلم ناطق ناکانا سئانس اول ۷ و نیم بعدازظهر سئانس دوم ۹ و نیم بعدازظهر

جهان : فیلم ناطق دره مرگ باشتراک هاری پیل سئانس اول ۷ و نیم بعدازظهر سئانس دوم ۹ و نیم بعدازظهر

خورشید : فیلم ناطق موسی وفرعون سئانس اول ۷ و نیم بعدازظهر سئانس دوم ۹ و نیم بعدازظهر

دیلمه‌بان فیلم ناطق کشیش جوان باشتراک کاترین هیپبورن سئانس اول ۷ و نیم بعدازظهر سئانس دوم ۹ و نیم بعدازظهر

سپه : فیلم ناطق توبی محبر سئانس اول ۷ و نیم بعدازظهر سئانس دوم ۹ و نیم بعدازظهر

ستاره : فیلم ناطق صلیب جنوب سئانس اول ۷ و نیم بعدازظهر سئانس دوم ۹ و نیم بعدازظهر

قصر : فیلم ناطق ۳۹ قدم باشتراک مادلن کرل سئانس اول ۷ و نیم بعدازظهر سئانس دوم ۹ و نیم بعدازظهر

ملی : فیلم ناطق روشنائی شهر باشتراک چارلی چاپلین سئانس اول ۷ و نیم بعدازظهر سئانس دوم ۹ و نیم بعدازظهر

میهن : فیلم ناطق شخص نامرئی باشتراک کلودرن سئانس اول ۷ و نیم بعدازظهر سئانس دوم ۹ و نیم بعدازظهر

همای : فیلم ناطق محبوبه غرب سئانس اول ۷ و نیم بعدازظهر سئانس دوم ۹ و نیم بعدازظهر

شرکت سهامی چاپ