اطلاعات

سال پانزدهم - شماره ۴۲۹۴ | سه شنبه دوازدهم شهریور ماه ۱۳۱۹ | تک شماره ۵۰ دینار

هیئت وزیران پس از شرفیابی و عرض تبریك عید مبعث در جلوی کاخ برلیان

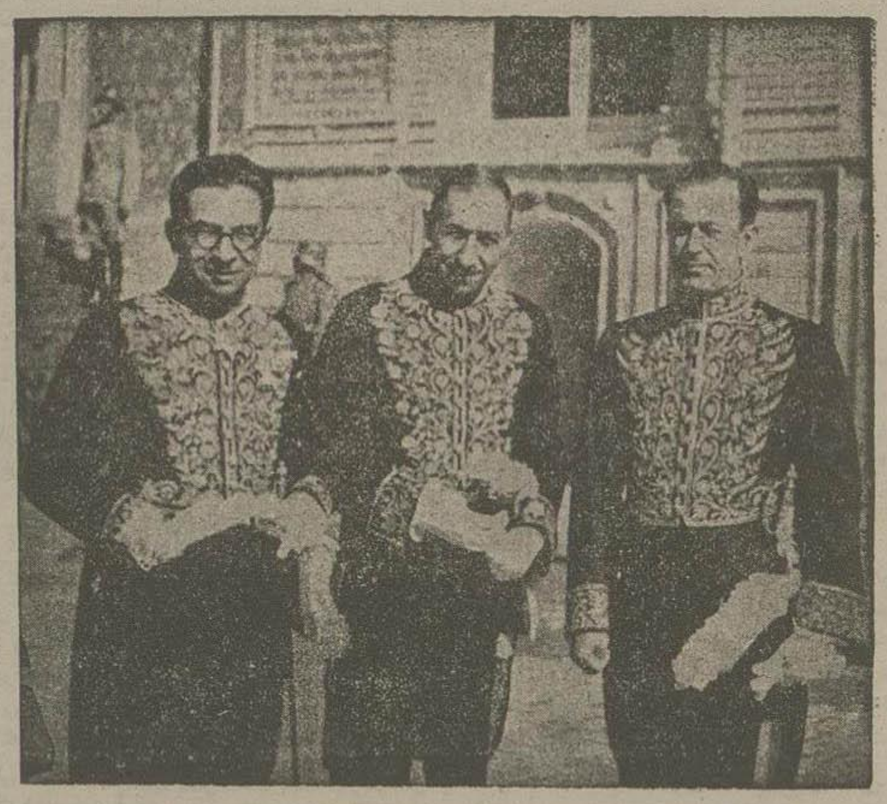

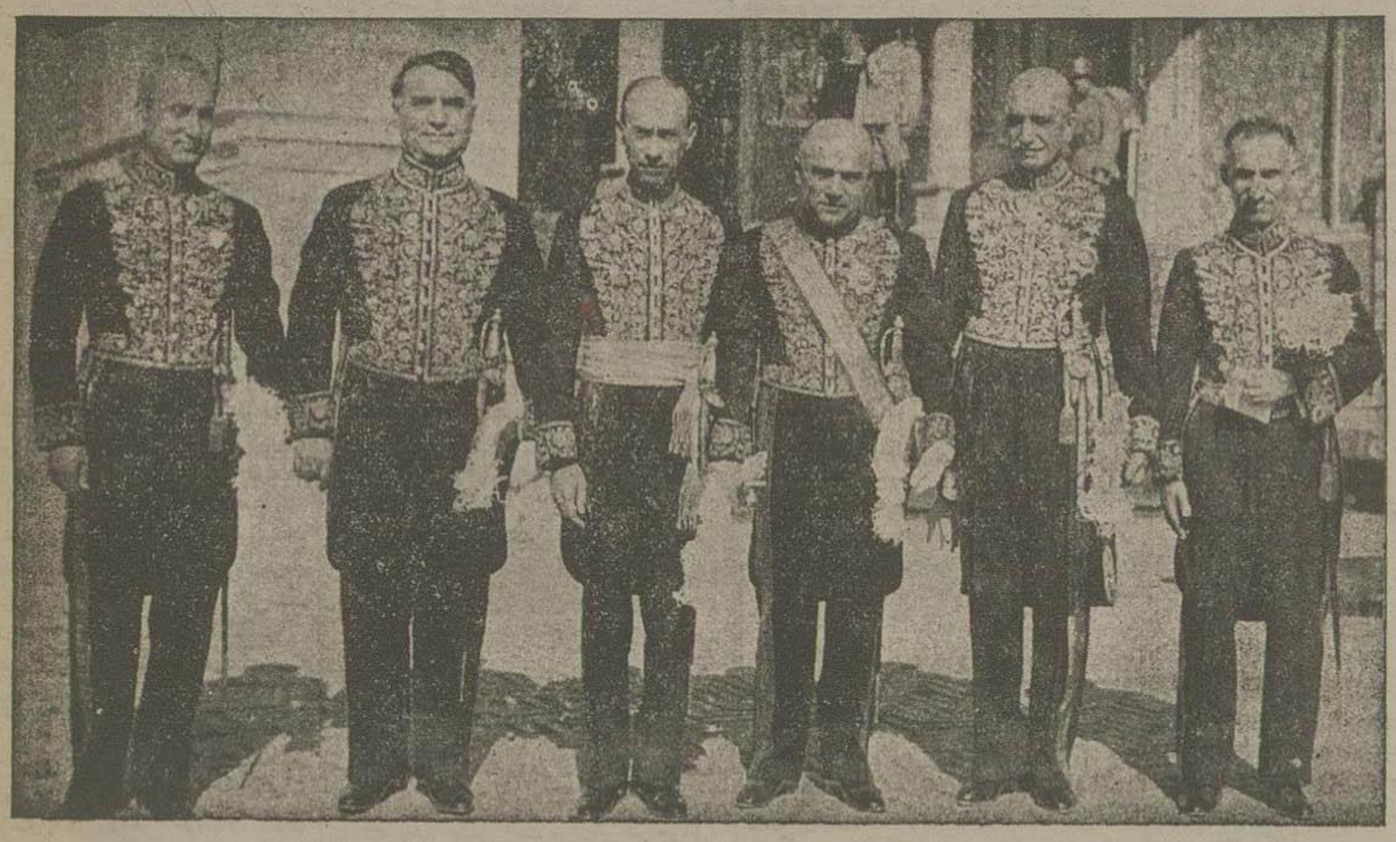

آقای خسروی — وزیر دارائی
آقای مرآت — وزیر فرهنگ
آقای دکتر سجادی — وزیر راه
آقای وثیقی — کفیل وزارت بازرگانی
آقای علم — وزیر پست و تلگراف
آقای آهی — وزیر دادگستری
آقای منصور — نخست وزیر و وزیر پیشه و هنر
آقای اعلم — وزیر امور خارجه
آقای رام — رئیس اداره کل کشاورزی

آمار بازرگانی ایران
با کشور های خارجه
در سال ۱۳۱۸

آمار بازرگانی ایران باکشورهای خارجه درسال ۱۳۱۸ بتازگی ازطرف اداره کل گمرك منتشر شده ونسخهٔ ازآن بادارهٔ روزنامه رسیده است.

قبل ازآنکه بشرح جریان بازرگانی خارجی کشور بطوریکه از پیکرهای مندرج در آمار مزبور نمودار میگردد بپردازیم باید متذکر گردیم که آمار گمرکی سال ۱۳۱۸ نسبت بسال های پیش ازچندین جهة تفاوت وپیشرفت محسوسی را نشان میدهد:

۱ - از حیث سرعت انتشار -

درسالهای گذشته سالنامهٔ آمار گمرکی معمولا قریب نه ماه پس ازخاتمه سالیکه آمارمربوط بآن بودمنتشر میگردید. چنانکه سالنامه گمرکی ۱۳۱۷ باوجود آنکه درنتیجه تغییرسال اقتصادی بسال نوروزی فقط شامل آمار نه ماهه آخر سال ۱۳۱۷ بود پس ازنه ماه یعنی درآذرماه سال ۱۳۱۸ انتشار یافت ولی سالنامه گمرکی ۱۳۱۸ در آغاز شهریور ۱۳۱۹ و فقط پس از شش ماه ازانقضای سال مربوط منتشر گشته واین خود پیشرفت محسوسی را نشان میدهد.

باوجود این هنوز نمیتوان گفت که سرعت نشر آمارنامبرده بحد مطلوب رسیده است وباید انتظار داشت در سالهای آینده این فاصله از حدودچهارماه که برای رسیدن اطلاعات مربوط از دفاتر دوردست مرزی وتمرکز و بازرسی وتنظیم و چاپ آنها لازم است تجاوز ننماید تاعلاقمندان بگردش بازرگانی خارجی کشور زودتر بتوانند ازتحولات آن آگاه گردند.

۲ - از نظر فن آمار شناسی

نمودارهای آماری که در سالهای قبل معمولا یکنواخت بوده و صفت اصلی نمودار راکه مجسم ساختن سیر وتحولات حاصل درپیکر های مورد آمار دربرابر نظر است در غالب موارد فاقد بود - در سالنامه گمرکی ۱۳۱۸ علاوه برتنوع وظرافت نمایش ظاهری بارعایت نکات ودقایق فنی آمار تنظیم شده و تغییرات وتحولات حاصل درگردش بازرگانی کشوررا دربرابر چشم مجسم و مصور میسازد.

برای نمونه تفاوتهای مشهود مابین پارهٔ از نمودار های مندرج درسالنامه گمرکی ۱۳۱۸ با نمودارهای مشابه آن که درآمارهای سال های قبل منتشر شده است بطور اختصار تشریح میگردد:

یك نگاه بنمودار شماره ۱ (وزن رسیده های کشور در ده ساله اخیر) بطور وضوح وبدون آنکه خواننده را بکوشش فکری وادار نماید تغییرات حاصل درمقدار رسیده های حقوق پرداخته ومقدار رسیده های معاف از پرداخت حقوق وتناسب این دوپیکر ودرعین حال جمع کل وزن رسیده های کشوررا نشان میدهد.

درصورتیکه همین نمودار در آمار سال قبل نه تنها جمع کل رسیده های کشوررانشان نمیداد بلکه تحولات سالیانه حاصل در رسیده های حقوق پرداخته ومعاف راهم بدون کوشش فکری و توجه مخصوص بخواننده نمیفهمانید وصرف نظر ازاین تناسب تغییرات حاصل در پیکرها درآن بهیچوجه رعایت نشده و همان فاصله ای که برای ترقی ازصفر به ۱ تعیین شده بود برای بالارفتن از ۱ به ۱۰ واز ۱۰ به ۲۰ وحتی ازپنجاه به ۱۰۰ نیزعیناً همان فاصله منظور گشته بود. گذشته ازاین اشتباهی نیز درپایه عددی آن وجود داشت وپیکر های آن ۱۰۰ برابر بیش ازمیزان واقعی بقلم رفته بود.

همینطور درنمودار شماره ۲ (بازرگانی ایران باهریك ازکشور های عمده از حیث ارزش) این نمودار نیز در آمار سال ۱۳۱۹ سیزده ساله بازرگانی خارجی ایران راباتفکیك هشت کشور عمده (اتحاد جماهیر شوروی - آلمان - بریتانیای کبیر وایرلند - هندانگلیس دول متحد امریکا - ژاپون - فرانسه - بلژیك وبالاخره سایرکشور ها جمعاً) درسه صفحه مختلف وبوسیله ۱۰ نمودار مجزا و هر نمودار شامل سی ستون (جمعاً سیصد ستون) نمایش میداد واز حیث تناسب عددی فواصل نیزهمان نقیصه نمودار شماره ۱ را که در بالا ذکر گردید دارا بود ودرنتیجه متفرق بودن آن در صفحات مختلف وتعدد نمودارها و زیادی عده ستونها درك مطلب را برای خواننده بسیاردشوار و حتی بمراتب از مراجعهٔ بعین ارقام مشکلتر میساخت. درصورتیکه در آمار گمرکی سال ۱۳۱۸ همین موضوع فقط بوسیله ۱ نمودار دو جانبه نمایش داده شده است که جمعاً دارای بیش از ده ستون نیست و درآن واحد ارزش رسیده ها وفرستاده ها وکل بازرگانی ایران را درده سال اخیر باهمان هشت کشور بطور بسیار واضحی روشن ومجسم میسازد و درعین حال تغییرات حاصل درجمع کل ارزش رسیده ها وفرستاده های سالیانه کشور را بطور تفکیك وهمین طور تحولات حاصل درمیزان کل بازرگانی خارجی ایران را درده سال اخیر بانهایت وضوح نمایش میدهد.

نمودارشماره ۳ (وزن وارزش رسیده های پارچه های پنبه خالص در ده سال اخیر) این نمودار وسایر نمودارهای راجع بوزن وارزش کالاهای عمده رسیده وفرستاده کشور در ده سال اخیر در آمار های گمرکی سالهای قبل فقط بوسیله خطوط شکسته ایکه هریك ارزش یا مقدار مطلق رسیده ها یا فرستاده های یکی از کشورهای عمده طرف معامله با ایران را نمایش میداد ترسیم شده بود بدون آنکه جمع کل آنها را نشان دهد و بدون آنکه تناسب فواصل خطوط با پیکرهای مربوط رعایت شده باشد. درآمار سال ۱۳۱۸ طرز ترسیم این نمودارها بکلی تغییر کرده ورسیده ها وفرستاده های هر کشور بجای آنکه بایك خط منکسر نشان داده شود بوسیله سطحی که وسعت آن متناسب با پیکر حقیقی مقدار یا ارزش واردات یا صادرات آن کشور است نمایش داده شده. بطوریکه درعین حال جمع کل رسیدها یافرستاده های مجموع کشور های مورد آمار نیز دیده میشود.

همین نکات و تغییرات در نمودار های دیگر سالنامه مانند نمودار فرستاده های مواد نفتی و نمودار محصول قند و چای وکبریت داخلی وغیره نیز مشهود میگردد.

در اینمورد باید متذکر گردیم که نمودار های راجع بوزن و ارزش رسیده ها وفرستاده های کالاهای عمده که درصفحه های ۶ تا ۴۰ سالنامه گمرکی ۱۳۱۸ درج شده باز دارای این نقیصه میباشد که فقط پیکر های مربوط بعده ای از کشور های عمده وارد یا صادر کننده در آنها منظور شده است - در صورتیکه قاعدتاً باید درهریك ازآنها جمع فرستاده ها یا رسیده های مربوط بسایر کشورهائی که نام آنها برده نشده است نیز در یك قلم منظور ودر نمودارها اضافه شده باشد تاهر یك از نمودارهای مزبور علاوه بررسیده ها وفرستاده های آن کالا ازهریك از کشورهای مهم درعین حال جمع کل واردات یا صادرات سالیانه کالارا نیز نشان دهد. انتظار میرود در سالنامه های گمرکی سالهای آینده این نقیصه نیز برطرف گردد.

با اینهمه قابل انکار نیست که تنوع وظرافت وحسن تلفیق نمودارهای مزبور بسالنامه آمار گمرکی سال ۱۳۱۸ جلوه مخصوصی بخشیده وپیشرفتی که ازلحاظ فنی وعلمی درآن حاصل شده است درنظر هر خواننده آشکار میشود.

۳ - در سالنامه آمار گمرکی سال ۱۳۱۸ خلاصه مقررات وآئین های مربوط ببازرگانی خارجی وداد وستد ارزها بطوریکه فعلا در کشور مجری است درج گشته و اطلاعات مزبور برای تسهیل کار بازرگانان داخلی وخارجی بسیار مفید میباشد.

۴ - درپایان سالنامه گمرکی سال ۱۳۱۸ فهرست کاملی از سازمان ادارات و دفاتر وباسگاههای گمرکی کشور با درنظر گرفتن تغییراتیکه در سالهای اخیر تاپایان سال ۱۳۱۸ درآنها حاصل شده وبا تعیین عنوان سازمانی وذکر استان وشهرستان مربوط وموقع مرزی واداره یادفتر متبوع هریك ازآنها درج شده است که ازهر جهت جامع تر وکامل تر ازفهرست های مشابهی است که در سالنامه های گمرکی سالهای گذشته منتشر میگردید و برای اطلاع بروضع سازمان وسیع گمرکی کشور ومراجعه مأمورین گمرك و بازرگانان بسیار سودمند می باشد.

درشماره آتیه سیربازرگانی خارجی ایران را درسال نوروزی ۱۳۱۸ ازنظر خوانندگان میگذرانیم.

سیاست جهان

باز هم صحبت از محاصره است

هواپیماهای آلمانی در کرانه های دریای مانش ودریای شمالی متمرکز شده وبادسته های صدتائی وصدوپنجاه تائی بخاك انگلستان حمله مینمایند.

برتلند. پرتسموت و لندن بباران شده است بخوبی مشاهده میشود که دولت آلمان باقدام بزرك هوائی خود برضد بریتانیا شروع نموده است بابرجا شدن هواپیماهائی که علامت صلیب شکسته دارند در کرانه های فرانسه و هلند راه را برای رسیدن بانگلستان خیلی کوتاه کرده است. سابقا هواپیمای آلمانی از آلمان حرکت میکردند امروز ازهلند میروند اگر رفتن وبرگشتن را حساب کنیم ۴۰۰ تا ۵۰۰ کیلومتر راه آنها نزدیکتر گردیده است البته هواپیمائی که بخواهد ۵۰۰ کیلومتر کمتر راه برود میتواند سوخت کمتر همراه بردارد وبجای این مقدار که از سوخت خود کاسته بمب های اضافی حمل کند.

زدوخورد هوائی آلمان وانگلستان بمنتها درجه شدت خود رسیده است درچنین موقعی بررسی وضعیت شایان دقت میباشد. آیا از این بمبارانهای هوائی شدید چه نتیجهٔ بدست می آید.

تصور نمیرود با اعزام سرباز از راه آسمان تسخیر جزیره بریتانیا میسر باشد بنا براین نتیجه این روش جنگی چیست؟ درآلمان نظریه دقیقی راجع بمحاصره انگلستان از راه هوا وجوددارد. امروز این نظر دیرینه با در مرحله عمل گذاشته است البته اجرای این محاصره هوائی مانع ازآن نیست که زیردریائیها بعملیات خود دردریاها ادامه دهند.

چنانکه میدانیم خوار بار و مواد لازم برای کار کردن کارخانه های انگلیسی از خارج به آن کشور میرسد وعده بنادری که کشتی های بزرك بتوانند بار خود را درآنجا خالی کنند درانگلستان محدود است بنا براین اگر کشتی های انگلیسی در اقیانوسها غرق شوند وبنادر آن کشور هم خراب گردد طوری که کشتی های غرق نشده باشکال بتوانند بار خود را در انگلستان خالی کنند خود بخود کارخانه های جنگی انگلستان محکوم بمرك میگردند.

بارگیری و با راندازی کشتی ها کاری است که بکندی انجام میگیرد و در هنگام حمله های هوائی هم اینکار بسیار خطر ناك است. دریا وهوا هنوز جزء مناطقی است که ماشین های جنگی اعم از رزمناو وزیر دریائی و هواپیما هنوز بر آن ها تسلط کامل ندارند.

بقیه در صفحه هشتم

خبرهای کشور

در کمیسیون دادگستری

پیش از ظهر امروز کمیسیون قوانین دادگستری باحضور آقای آهی وزیر دادگستری در مجلس تشکیل گردیده و قسمتی از مواد آئین دادرسی کیفری برای شور اول مطرح ومورد بررسی واقع ودر پایان گزارش آن از طرف مخبر کمیسیون تهیه وبرای چاپ وتوزیع بین آقایان نمایندگان فرستاده شد.

برنامه اسب دوانی پائیز

اسب دوانی پائیز ۱۳۱۹ در پنج هفته روز های جمعه پنجم و دوازدهم و نوزدهم و بیست وششم مهر وسوم آبان هرروز در چهار دوره انجام میشود و برنامه سه روزهٔ نخست آن بقرار زیر میباشد:

جمعه پنجم مهرماه

دوره اول در میدان ۱۲۰۰ متری مخصوص اسبهای کوچك جدید. جایزه اول ۲۰۰۰ ریال جایزه دوم یکهزار و جایزه سوم پانصد ریال دوره دوم در میدان ۱۴۰۰ متری مخصوص اسبهای بزرك جدید جایزه اول ۲۰۰۰ جایزه دوم وسوم بترتیب ۱۰۰۰ و ۵۰۰ ریال دوره سوم در مسافت دو هزار و دویست متری مخصوص اسب های بزرك و کوچك نبرده - جایزه اول ۳۱۵۰ ریال جایزه دوم ۱۵۵۰ وجایزه سوم ۸۰۰ ریال می باشد اسبی که از فروردین ۱۳۱۵ تا بهار ۱۳۱۹ یکبار اول شده باشد نمی تواند در این دوره شرکت کند

دوره چهارم مخصوص اسبهای بزرك و کوچك برده در مسافت ۲۸۰۰ متری. جایزه اول ۴۰۰۰ ریال جایزه دوم ۲۰۰۰ ریال و جایزه سوم ۱۰۰۰ ریال می باشد - اسبی که از فروردین ۱۳۱۵ تا بهار ۱۳۱۹ هیچگاه اول نشده باشد نمی تواند در این دوره شرکت کند.

جمعه دوازدهم مهرماه

دوره اول مخصوص اسبهای بزرك و کوچك در مسافت دوهزار متری - جایزه اول ۲۸۵۰ ریال جایزه دوم ۱۴۰۰ ریال جایزه سوم ۷۵۰ ریال تعیین شده است.

دوره دوم درمسافت ۴۱۰۰ متری مخصوص اسبهای بزرك و کوچك. جایزه اول ۳۴۰۰ ریال جایزه دوم ۱۷۰۰ ریال. جایزه سوم ۹۵۰ ریال.

دوره سوم مخصوص اسبهای بزرك و کوچك نبرده درمسافت ۳۰۰۰ متری. جایزه اول ۴۳۰۰ ریال. جایزه دوم ۲۱۵۰ ریال. جایزه سوم ۱۰۵۰ ریال.

دوره چهارم مخصوص اسب های بزرك و کوچك برده در مسافت ۳۵۰۰ متری جایزه اول ۵۰۰۰ ریال. جایزه دوم ۲۵۰۰ ریال. جایزه سوم ۱۲۵۰ ریال.

جمعه ۱۹ مهرماه

دوره اول اسب های کوچك در مسافت ۱۶۰۰ متری جایزه اول ۲۲۵۰ ریال. جایزه دوم ۱۱۵۰ ریال. جایزه سوم ۶۰۰ ریال.

دوره دوم برای اسبهای بزرك درمسافت ۱۸۰۰ متری جایزه اول ۲۵۵۰ ریال. جایزه دوم ۱۳۰۰ ریال وجایزه سوم ۶۵۰ ریال

دوره سوم مخصوص اسب های بزرك و کوچك نبرده درمسافت ۳۰۰۰ متری. جایزه اول ۴۳۰۰ ریال. جایزه دوم ۲۱۵۰ ریال جایزه سوم ۱۰۵۰ ریال.

دوره چهارم اسبهای بزرك و کوچك در میدان ۴۰۰۰ متری. جایزه اول ۵۷۰۰ ریال جایزه دوم ۲۸۵۰ ریال. جایزه سوم ۱۴۵۰ ریال

در شهرستانها

بازدید آثار تاریخی

اصفهان - آقای گدار مدیر کل باستانشناسی کشور چندروز پیش باصفهان وارد شده وسه روز باتفاق آقای صهبا نماینده باستان شناسی دراصفهان بناهای تاریخی راکه اخیرا تعمیر ومرمت کرده اند بازدید وازخاتمه تعمیرات بابا قاسم وصفه عمر مسجد جامع نه به بهترین طرزی انجام یافته اظهار رضایت نمودند و بنا بپیشنهاد آقای صهبا راجع بقالب گنبد مسجد شاه که برای تعمیر کاشیهای روی گنبد تهیه شد مقرر شد که یك کمربند بزرك آهنین اطراف برآمدگی قرارداده شود وسپس شروع بنصب کاشیها بنمایند.

ساختمان سدساحلی

اهواز ۴ - ساختمان سدساحلی سمت راست رود کارون که مدتها اهالی انتظار آن را داشتند و برای جلوگیری از طغیان و سرکشی رود خانه نامبرده بشهر حائز اهمیت میباشد بمقاطعه واگذار شده و تا بحال قریب ۱۵ هزارمترمکعب خاك برداری وپی کنی گردیده است.

ساختمان مجرای فاضل آب اهوازنو که یك شهر زیبا و نو بنیادی است و برای جلو گیری از شیوع بیماریهای گوناگون بینهایت اهمیت دارد شروع شده مقدار زیادی پی کنی آن انجام و قریبا لوله های بتونی آن نصب خواهد شد

پرورش فرد واجتماع
سخنرانی آقای اورنك درخوی

خوی ۱۱ روزیکشنبه دهم شهریور ساعت شش ونیم بعداز ظهر مجلس بسیار باشکوهی در تالارسخنرانی دبیرستان خوی تشکیل گردید متجاوز اربانصد تن از بانوان وآقایان برای شنیدن سخنرانی آقای اورنك نماینده مجلس شورای ملی ومعاون کمیسیون سخنرانی پرورش افکار حضور یافته بودند.

نخست آقای رئیس فرهنك پس ازمعرفی وتشکر ازسخنران جای خود را باقای اورنك دادند سپس ایشان مدت سه ربع ساعت سخنرانی جامع و سود مندی در باره «پرورش فرد واجتماع» ایراد داشتند عموم شنوندگان در حالی که شور وهیجان زیادی داشتند گفتار سخنران را درمیان کف زدنهای شدید بپایان رساندند.

بقیه در صفحه دوم

از نماینده اداره در قزوین — پرورش افکار

خوشبختی و خوشوقتی

خلاصه سخنرانی آقای اورنك در قزوین

آقای سخنران محترم پس‌ازذکر مقدمه که سال گذشته نیز در چنین شبی اهالی شهرستان قزوین را از بیانات خود برخوردار نمودند وازاظهار تشکر ازعموم ایشان دنبالهٔ سخن‌را ادامه داده چنین بیان کردند :

سخن برای گفتن و بحث بسیاراست‌ولی موضوعی راکه می‌خواهم امروز عرض کرده باشم راجع است بخوشبختی وخوشوقتی :

آقایان ، یاددارم که این‌مسئله درچندسال قبل در یکی از روزنامه‌ها عنوان شد وبحث دراطراف‌آنرا از عموم خوانندکان خودتقاضا نمود تاشاید بتواند بنوبه خود بمفهوم واقعی خوشبختی یا سعادت برسد و مردم را آگاه نماید :

هریك از خوانندکان بقدراخور ذوق و معلومات یا استعداد و تجربهٔ خود جوابی تدارك میکرد و تعبیراتی برای‌آن قائل میشد برای روشن‌شدن مطلب مثالی عرض میکنم :

قطعا اگر بکسانی که پول به معامله میدهند مراجعه نمائید وسؤال فوق را از او بکنید که خوشبختی‌وسعادت چیست؟ بدون‌شك بشما جواب‌خواهدداد: خوشبختی یعنی‌نخوردن و .... وتنزیل گزاف گرفتن وخون یك مشت مردم را درشیشه ریختن و ... که تمام‌آنها را در تحت عنوان قناعت و جهت شمردگی شما خلاصه مینماید ولی اگر قناعت ایشانرابشکافید ودر شمردگی‌آن دقت کنید یابعبارت واضحتر بمعنی این قناعت که درقلب‌اوست پی‌بریدهمان میشود که عرض کرده‌ام .

بهر حال اگر بدیگر جوابهای سئوال مزبور مراجعه نمائید خواهید دید که‌هر کسی برطبق حال یاواجب خود بجواب آن مبادرت ورزیده است ، علت این امر نیز واضح‌است زیرا همانطور که جنس‌انسان درصورت مختلف است، درسیرت هم‌متفاوت میباشند. همه داری یك‌خلق‌نیستند ونباید هم‌باشند. حکماء ازاین راه اقتدار سازنده‌را ثابت کرده‌اند ، ملاحظه بفرمائید میلیونهاچنار وبرك‌چنار دراین وجود دارد که هیچیك از آنها با هم اندك شباهتی ندارند ، میلیونها کبوتر ومرغ و ... وجود دارند که همانند نیستند تمام آن‌ها دال براین است که شکل و ترکیب نزد سازند شان که خداوند تعالی است حد وحصری ندارد امابر عکس اگر بکتابچه مد لباس خانمها ملاحظه کنید خواهیددید مثلا یکسال‌شکل‌دامن بلندی کشیده سال‌دیگر همان دامن قدری کوتاه‌تر شده و همینطور تا زانو و اندکی هم بالاتر رسیده است یاکاهی دامن بقدری تنك‌است که قدم‌برداشتن معمولی خانمها گشادتر از حدآن میباشد. همین‌طوردرشکل آستین‌ها ویقه‌هاوقتی خوب دقت بفرمائید خواهیددید تمام‌آنها پس از مدتی مجددا تکرار شده‌اند مثلا یاد دارم درکتابچه مدی شخصا طرح چاقچوری راکه البته خانمهای محترم‌یادشان نیست بافرق‌اینکه کف‌ورویه نداشت کشیده بود این‌ها همه‌دلیل بر آنست که شکل یا مد ساخته بشری تمام می‌شود وسازنده آنها دیگر نقشی ندارد ولی سازندهٔ عالم برای اوحد وجود ندارد. قدری همدیگررا نگاه کنید ببینید،ودماغ دومغزوغیره یکنواخت خلق نشده‌اند عدهٔ حاکم برقومند عدهٔ بزرگانند ، عدهٔ افراد مقدس هستند که اجتماع را در دنبال نیات مقدس و مطلوبی بطرف یك مقصود معین سوق می دهند

از اینها بگذریم مطلب سر خوبختی وآقای پول معامله دهنده بود که برای اثبات تعبیر خود کاهی هم ممکن‌است یکی دو آیه نیز از تنزیل محکم یا کتب مقدسه دیگرپیدا کند وذکرنماید وحتی دیگران‌راکه چرابمثل اورفتار نمیکنند مورد طعن و سرزنش خود قرار دهد یااگر مثلا از آقای دیگر که تخته نرد خوب بازی می کند بپرسید میگوید واقعا خیلی خوشبخت‌است که در موقع بازی نرد طالعی خوب بگیرد و هر چه‌بخواهد بیاورد، دیگری میگوید چقدر خوشبخت بودم اگریك عمارت قشنك میداشتم و صاحب اسب بودم و انواع وسائل تفریح را نیز می‌داشتم .

یکی دیگر می گوید چه خوشبخت‌بودم اگر پسرم زن متمول یا دخترم شوهر متمول نصیبش می گردید بدون اینکه فکر نماید زن‌یاشوهرسالم‌یاعفیف یاوجیه‌وغیره‌باشد پس‌ازهمه‌آنها چنین‌نتیجه‌میگیریم که هر کسی ازاین‌خوشبختی‌یك‌تعبیری‌مینماید وتعبیروادعای دیگران را در باره آن‌غلط می‌داند. این غلط دانستن غلطی نیست که مثنوی در قصه آمدن یا بردن فیل بشهر کوران ذکر نموده است . سپس بذکر خود قصه بطریق زیر پرداختند) که وقتی فیلی‌را بشهر کوران بردند کوران خبر شدند و جهت اطلاع از موضوع دور فیل گرد آمدند هر یك دستی یکجای فیل می کشید پس ازبردن فیل‌آنکه دست بکوش فیل کشیده بود تعریف می کرد که فیل چیزی است مثل لواش نرم، دیگری که دست بکله فیل کشیده بود میگفت والله قسم که دروغ میگوئی و حال آنکه فیل استخوانی است سجیم‌ودارای فرورفتگی وبرآمدگی، نفرسوم میگفت والله وبالله که هر دو دروغ‌میگوئید نیل متونی‌است‌ازکوشت وهمینطور الی‌آخر. مثنوی در آخر این قصه بخوانندکان میگوید که می‌دانید کجای‌این قسم و کدام یك ازآنها دورغ است « آن قسم دوی»

این است حال مردمی که تخطئه میکنند سلیقهٔ دیگران را در تعبیر خوشبختی اینان همیشه دوباطل را اظهار عقیده مینمایند یکی اینکه ممکن است مال دیگران دروغ نباشد ودیگر آنکه ممکن است اظهار هردودروغ وباطل‌صرف باشد .

اما طایفه‌ای‌ازحکما پیدا شده‌اند که در مقابل خوصبختی‌بیانی دارند که حاصل‌ومجموع آن این است که بنده با ذکر یك دو مثل میتوانم کیفیت آنرا برای شما روشن‌نمایم .

حکما در موجودات بچهار دسته قائلند جمادات ـ نباتات ـ حیوانات ـ انسان. که باتعریف جامعتری‌همان سه‌فرقه بیش نیستند جماد ـ نبات وحیوان که وجه تمیزانسان را ازحیوان فقط قدرت تکلم‌وقوه ناطقه اومی‌دانند .

اما خدا بیامرزد مرحوم آقاسید علی هدای رشتی راکه در منطق بارلتو ایراد وارد میکرد ومیگفت من بین این حیوان که‌بسبب قوه ناطقه او را تمیز داده اید قاطر و الاغ هم خیلی نشان دارم اگر درست دقت‌بفرمائید آن مرحوم میگفت انسان تنها آن وجودی نیست که بتواند حرف بزند و تکلم نماید بلکه انسان وجودی است ناطق که دارای عواطفی باشد که مجموعهٔ آن عواطف وجود وماهیت‌اورا تشکیل میدهند. اگر عواطفی نداشته باشد جنسی است موذی‌تر هرحیوانی، زیرا تمام حیوانات از درنده وغیره بیچاره‌ها بهو وجنجال جنس مامبتلا شده‌اند .

پس اگرما بملکات فاضلهٔ آراسته‌نباشیم ونشویم جنسی هستیم مضر و جنبندهٔ هستیم موذی‌تراز کودم و افعی. مثلا ملاحظه کنید میکروب‌مالاریارا اخیرا یافته‌اند که برای سیفلیس مفیداست یا زهرمار کبری برای‌مرض دیگرنافع است. شما را بخدا ببینید در عالمی که زهر حیوانی مفید بحال بشر و در جامعهٔ که میکروب مالاریا نافع برای آن‌باشد چه انسان بد تر ازاین دو جانوری که علاوه بر نداشتن اندك‌فایده‌ای مضرهم بحال یکدیگر باشند ؟

باری این علما میگویند اگر هرچیزی که از بدو وجودش تا آخر بکمال لایق خود رسید بنوبختی رسیده است مثلا گل شمعدانی باید گل بدهد اگر تخمی از اینگل راکه باغبان میکارد در زمین مناسبی نکارد البته بکمال لایق خودش که گل دادن است نخواهد رسید .

اما اگر درزمین مناسبی بکارد ولی‌این گل‌درحین نموخود بمانعی برخورد مثلا پیچك دورآنرا بپیچدومانع تغذیه‌آن گردد، یاحیوانی زمین‌کاشته آن‌را باسم خودشیار دهد وباکلیه موانعی که‌فکرمینمائیدمصادف‌شود ومع‌الوصف گل بدهد. دراین موقع می‌توان گفت این گل بکمال‌لایق‌رسیده‌است‌همینطوردرتمام‌موجودات که‌هرلحظه درحرکت میباشند تااراده حق‌را بکرسی نشانند ، اگر توانستند بکمال لایق خودبرسندخوشبختند . کمال لایق طوطی آن نیست که‌الماس‌شود. پس کمال لایق هرچیزی مناسب خودآن چیزاست. حال‌برویم‌سرانسان. این انسان چنانکه می‌دانید ازراه طبیعت این معنی‌راآموخت که‌باید‌باقیماند. ازاینراه‌بی‌تکثیر نسل‌رفت‌و ... سپس سخنران تغییری‌ازغریزه کردندومثال‌خودرا برروی آب‌ونورقراردادند وچنین نتیجه گرفتند که‌خاصیت یعنی غریزه که دراصطلاح شرع آن‌را سنت وناموس گویند

شعر

سنت‌یزدان چوبراین‌است دراین‌روزکار
هر که بدآغاز کرد ازبد کیفر برد
متلاسنت آتش سوزاندن آن‌است‌سوختن
هیچوقت ازآتش‌جدا نمیشود. بدی‌هم جزو ذاتش آن‌است که‌کیفر برد، پس نسبت جزء ذاتی هرچیزی‌است. حال‌ما یافتیم که‌تمام ذرات غریزه‌شان‌این‌است که‌متولد شوند ، بخودببالند ورشدکنند تولید مثل‌نمایند، برای‌اجرای‌سنت حق‌مرغ دراول بهار نمیداند که‌چرا دنبال‌ماده می‌دود یابشرچه عفتی دارد ازاینکه بادانستن رنج و مصائب اولاد دنبال اولاد برود بدون اینکه ازخود اراده داشته باشد

«گلشن افلاك‌راسرمایه‌ای جزعشق‌نیست
پس برای عاشقان در گردش این چرخ اوست
در خم چوکان عشق این گویها سر گشته اند
چونکه میدان بیکران سر گشتگی بی‌انتهاء»

پس‌بایدنیت‌حق‌اجراء شود تااینجا که‌مسلم شد وقتی که من متولد شدم مادر وپدرم مرا از جمیع بلیات که بعد میدانید محفوظ کردند وسدی جلو موانع رشد من شدند ونگذاردند بقله شوم تابکمال لایق خود برسم دریافتم که در این کارخانه‌باید کرد، مرغ کار میکند.

شعر

ز چوبی دو برشاخ لانه کنند
پی زندگی تنز خانه کنند
یکی جنبشی از پی روزیش
بود مایه فر و پیروزیش
تو را ای مهین گوهر تابناك
چنین آفریده است یزدان پاك
که بی غمگساران نیابی خرام
نیاری بخود زیستن شاد کام
گر از راه‌یاری درنك آورند
جهان بردلت تار وتنك آورند
زنهصد فزون کار کر بایدی
که تاخواجه‌رانان بدست آیدی

شما نانی را بخورید فکر کنید چندنفر روی آن کار کرده اند تا بدست شما چنین حاضرو آماده رسیده اگر مثل من درست از اول حساب کنید بیش از صد هزار خواهد بود فرض کنید اول کندم را ازبهشت برای شما آوردند برای تکثیرآن زمین میخواهید کاوآهن‌میخواهید ، آنرا باید فراهم کرد و همینطور ..... الی‌آخرمایحتاج دیگررا که مصرف مینمائیدحساب کنیدچندنفر جمع‌شده‌اند خاصیت این نوع بشر این‌است که به تنهائی نمیتواند رفع احتیاج ازخود نماید اگر ازراه دوستی و تشریك مساعی نسبت بهم دریغ نمائیم جملگی سخت و بی چیز خواهیم بود پس برای مارسیدن بکمال لایق خود اجبار داریم همه باهم‌کار خود را انجام دهیم یکی قانون گذار باشد یکی ..... باشد تابتوانیم کارخودرا انجام دهیم. حال‌اگر بنده نوعی فهمیدم‌خوشبختی آن‌است که کسی بتواند تمام آن مراحل راطی کندو معاضدت بادیگران را کم‌نگذارد وابقای نفع خودش‌را هم بنماید واگر تمام کارها هم مرتب باشد تا هرفردی بتواند کار خودرا انجام‌دهدحتما بکمال لایق خواهدرسید. آدمی که مراقبت میکند درتمام کارها تایکه افراد وظیفه خود را با ایمان انجام دهند این چنین وجودمقدس را در کشور ما شاهنشاه میگوئیم حال این که مسلم شد مامیخواهم این معنی را اجرا کنیم باید اطاعت نمائیم اگرملکه راسخه اطاعت درما یافت شد که‌توانستیم از قائدو پیشوای عظیم‌الشان خود فرمانبرداری نمائیم و مطیع محض باشیم همه بکمال لایق‌خود رسیده و جملگی خوشبخت شده ایم .

اگر شما در کاری نقصی میکنید این نقص ازدو جانب است یکی آنکه بنده‌نوعی درمحل خود ممکن است بی‌ایمانی بنمایم یك دفعه هم‌ممکن است‌من‌اطلاع وایمان‌داشته‌باشم ولی‌مجریان ایمان نداشته باشند پس‌ایمان‌باید از طرفین باشد. بنا براین‌نتیجه سخنرانی من این است که‌ما برای رسیدن‌بکمال لایق‌خود باید پیرو واطاعتگر باشیم. ازاوامر راهنما و سعادت شخص خودمان . جمله که برشدیم وهریك‌کارخودرا ازروی اخلاص‌انجام کردیم ملت مابهٔ کمال لایق خود موفق ونائل شده وجماعتی که محروم بمانند محکوم باضمحلال میباشند ومنظور ما ازایجاد این نوع مجالس آن است که اشخاص وافرادی تربیت کنیم که رامرسیدن بکمال لایق خودرا طی نمانند .

پایان

گزارش عملیات سال ۱۳۱۸

بانك کشاورزی و پیشه‌و هنر ایران

بمجمع عمومی صاحبان سهام

توجه‌خاصی که‌دراجراءمنویات‌اعلیحضرت همایون شاهنشاهی وزارت دارائی از هرجهت نسبت به پیشرفت‌اموراین‌بانك مبذول‌میفرمائید هیئت رئیسه بانك را بر آن داشته است که منتهای کوشش را در توسعهٔ عملیات این‌بنکاه بنماید و اینك میتواند با کمال افتخارنتایجی را که با کمك کارکنان بانك که با منتهای صمیمیت در انجام‌منظور کوشیده اند تحصیل نموده بعرض مجمع همکانی برساند ولی درعین حال معترف است که‌آنچه تاکنون شده‌نسبت بانچه که باید بشود کم است و امید دارداز مقدماتی که در طی این مدت برای اصلاح وتوسعهٔ‌عملیات‌بانك فراهم‌ساخته‌درسال۱۳۱۹ نتیجهٔ‌کامل گرفته‌در گزارش آتیه‌خودپیشرفتهای اساسی‌تری نشان بدهد .

بطور خلاصه آنچه‌در۱۳۱۸انجام گرفته از اینقراراست .

۱ـ سازمان‌بانك

در سازمان بانك از لحاظ تامین سرعت و دقت بیشتر در جریان‌کارهاو تنظیم بازرسی حسابها و اعتبارات تجدید نظر شده و اصول تازه جهت تقسیم و انتظام کار اختیار گردیده که اینك در مرحلهٔ آزمایش است و تا چند ماه دیگر اگر اصلاحاتی در آن لازم باشد انجام و اگر نه بهمان صورت فعلی تثبیت وحدود اختیارات و مسئولیت‌هر قسمت‌تدوین خواهد گردید

ضمنا یك اقدام اساسی که در این زمینه بنظر میرسید آن بود که برای کارگزینی بانك آئین نامه مخصوصی تهیه‌شود تاکارکنان بانك که فعلا در حکم روز مزد هستند بیشتر بستگی باین بنکاه پیدا کنند ـ از این لحاظ فعلا دوآئین نامه یکی برای‌تشکیل صندوق پس انداز کارمندان و دیگری برای ترتیب هزینهٔ‌سفروفوق‌العاده آنهاتهیه گردیده که هیئت نظار نیز با آن موافقت فرموده وجداکانه برای‌تصویب بمجمع همکانی‌تقدیم میشود.

در زمینهٔ سازمان بانك‌اقدام دیگری که بعمل آمده تاسیس‌یك دانشپایهٔ اختصاصی‌است که از آغاز بهمن ۱۳۱۸ افتتاح شده واینك امتحانات آن شروع گردیده و از ایتراه‌امید میرود یك مشکل اساسی بسط‌عملیات بانك که نداشتن عده کافی کارمند مناسب است مرتفع گردد .

بالاخره در سال ۱۳۱۸ شعب زیر تاسیس گردیده است:

	تاریخ تاسیس
نمایندگی بم	۱۳۱۸،۳،۱۲
شعبهٔ سمنان	۱۳۱۸،۶،۱۰
« اراك	۱۳۱۸،۶،۱۴
« مرکزی (تهران)	۱۳۱۸،۹،۲۹
« خرم‌آباد	۱۳۱۸،۱۱،۲۶

(قبل از تاسیس شعبه مرکزی معاملات در مرکزتوسط خود اداره مرکزی بانك‌انجام میگرفت).

۲ـ حسابداری وترازنامه بانك:

در اصول حسابداری بانك تغییری داده نشده ولی اصلاح سازمان اداری حسابداری و تجدید نظر در بعضی تشریفات وطرزتنظیم باره اسناد و مراقبت مخصوص در جریان کار تاثیر محسوس درصحت وسرعت‌امورحسابداری داشته است و ترازنامه ۱۳۱۸ بانك که ازنیمه اردیبهشت ۱۳۱۹ برای رسیدگی در اختیار هیئت نظار گذارده شده خود یك شاهد این مدعاست.

تغییراتی که در اقلام عمده ترازنامه ـ ۱۳۱۸ نسبت بسال پیش پیدا شده از اینقرار است .

	تراز نامه ۱۳۱۸	تراز نامه ۱۳۱۷	تفاوت
سرمایه پرداخت‌شده	۶۹٫۴۰۰٫۰۰۰،-	۵۲٫۸۵۰٫۰۰۰	+۱۶٫۵۵۰٫۰۰۰،-
سرمایه اندوخته	۲٫۷۴۳٫۱۵۷،۱۰	۱٫۸۸۴٫۴۰۲،۶۰	+ ۸۵۸٫۷۵۴،۵۰
اندوخته‌مخصوص‌شرکتها	۲٫۴۱۶٫۰۳۶،۸۵	۲٫۲۴۷٫۵۳۲،۹۰	+ ۱۶۸٫۵۰۳،۹۵
سپرده‌های ثابت	۷۷٫۷۰۹٫۹۶۴،-	۸۵٫۷۱۶٫۴۶۴،-	− ۸٫۰۰۶٫۵۰۰،-
مشارکتهای بانك	۷۵٫۷۲۲٫۰۲۰،۵۵	۷۳٫۳۰۳٫۸۷۶،۶۵	+۲٫۴۱۸٫۱۴۳،۹۰
وامهای کشاورزی	۶۱٫۳۱۱٫۴۰۳،۳۵	۳۷٫۲۹۴٫۳۲۵،۷۰	+۲۴٫۰۱۷٫۰۷۷،۶۵
وامهای‌صنعتی	۱٫۳۱۴٫۳۰۴،۷۵	۱٫۵۲۶٫۰۸۴،۴۵	- ۲۱۱٫۷۷۹،۵۰
وامهای رهنی	۲٫۳۶۴٫۳۹۰،-	۶٫۴۹۷٫۰۵۷،۸۰	- ۴٫۱۳۲٫۶۶۷،۸۰
بدهکاران‌طویل‌المدت	۲٫۳۴۱٫۲۴۹،۲۵	۲٫۳۵۱٫۶۴۹،۸۰	- ۱۰٫۴۰۰،۵۵
بدهی‌ادارات‌دولتی	۸۶٫۹۳۹٫۲۹۰،۷۵	۸۳٫۱۳۲٫۴۹۱،۱۰	+۳٫۸۰۶٫۷۹۹،۶۵
سود ویژه	۴٫۵۱۹٫۷۶۰،۴۵	۴٫۰۳۸٫۹۳۷،۴۰	+ ۴۸۰٫۸۲۳،۰۵

۳ـ وامهای کشاورزی:

نخستین اقدامی که برای بسط معاملات کشاورزی بانك از طرف هیئت رئیسه جدید در سال پیش بعمل آمد تهیه طرح تغییر چند ماده آئین نامه وامهای کشاورزی بود که در مجمع همکانی بهمن ۱۳۱۸ تصویب گردید وپیروآن‌در این مدت بانك یکقسمت از آئین نامه ها و دستور های داخلی وپیمانهای‌خودرا برای تطبیق باآئین نامه جدید عوض نموده ونتیجه عمل این‌مدت‌ثابت میکند که این‌تغییرات مفید واقع شده و تاثیر کامل بخشیده است چه میزان ماهیانه وامهای کشاورزی بانك که در دی۱۳۱۸ نسبت به دی ۱۳۱۷ برابر ۱۱۲٫۸۸۰ ریال یعنی ۴٫۳۰ درصد کاهش داشته ازآن ببعدتاآخر خرداد ۱۳۱۹ بترتیب زیر در هرماه نسبت بمدت متشابه سال قبل افزایش یافته است.

ماهها اضافه نسبت بمدت متشابه سال پیش

	بریال	درصد
بهمن	+ ۶۴۰٫۱۸۰٫۱۳۱۸	+> ۲۷٫۷۰
اسفند	+۱٫۴۸۵٫۲۷۰٫۱۳۱۸	+> ۵۶٫۸۴
فروردین	+۱٫۱۰۰٫۹۰۰٫۱۳۱۹	+> ۶۱٫۵۸
اردیبهشت	+۲٫۲۲۸٫۵۷۵٫۱۳۱۹	+> ۹۰٫۱۶
خرداد	+ ۲٫۰۹۵٫۶۷۰ ۱۳۱۹	+> ۸۱

بطور خلاصه نتیجه سنجش‌جمع کل‌شماره ومبلغ وامهای کشاورزی پر داختی ۱۳۱۸ نسبت به۱۳۱۷ بقرار زیر است :

سال	شماره	مبلغ
۱۳۱۸	۳۹۳۰	۳۳٫۵۴۰٫۰۶۵
۱۳۱۷	۱۷۰۰	۱۸٫۶۹۴٫۷۲۰
تفاوت	+ ۲۱۳۰	۱۴٫۸۴۵٫۳۴۵

ناتمام

درسینما ایران

بقلم: خبرنگارسینمائی اداره

شهر بزرگ

فیلم « شهر بزرك » را نه میتوان یك درام نامید ونه میتوان آنرا کمدی خواند ، زیرا باآنکه باکمدی ترین صحنه ها شروع میشود وصحنه آخر آن نیز جنبه کمدیش بر دراماتیکش میچربد؛ ولی درضمن چندصحنه بسیار مؤثرداردکه مانند یك فیلم تراژدی در تماشاچی تولید اندوه وتأثر میکند . در هر حال بایدتصدیق‌نمودکه این‌فیلم هرگاه‌که‌جنبه دراماتیك ویاکمیك آن‌غلبه میکند ، فیلم‌بسیار خوبی میشود اما چون بصحنه ها وقسمت‌های معمولی میرسد، فیلم متوسطی جلوه‌گر میشود وچندان لطفی دربرنداردکه بیننده‌را مجذوب خود سازد .

علت این مسئله اینست که موضوع فیلم چندان‌مهم نیست، لیکن هنرپیشگان آن ازبین بهترین بازیکنان امریکائی برگزیده شده اند. رل ستاره فیلم را « لوئیزرینر » ایفا میکند وهمبازی وی « اسپنسرتراسی » میباشد .

لوئیزرینر که‌اصلامجارستانی‌بوده‌وسالهای نخست زندگانیش را دراروپا بسربرده،باآنکه در وجاهت وزیبائی چندان شهرتی ندارد؛اما قیافه معصوم و جذاب او باعث شده است که هررلی برازنده وی گردد . معمولا تاکنون ماهرچه از فیلمهای این‌ستاره هنرمنددربرده سینما دیده بودیم یادرام بود و یاتراژدی‌که پیش ازهمه آنها باید از « خاك چین‌یاچهره های شرقی » نام‌بردکه لوئیزرینر و«پل‌مونی» هنر پیشه زبر دست رلهای نخست آنرا بعهده داشتند .

درفیلم‌شهر بزرك همانطورکه گفتیم‌گاه موضوع‌فیلم‌بدرام نزدیك میشود وگاه‌بکمدی میل میکندوهمین سبب گشته‌که کارخانه«مترو» این ستاره ماهررا برای شرکت در این فیلم انتخاب نموده است زیرا یقیناً هنر هنر پیشه دیگری بود باین‌خوبی نمیتوانست دریك فیلم دونوع رل متضادرا بازی‌کند ؛ اما درهرحال بایدازعان داشت باینکه باز درخلال خنده‌های این ستاره ، تاثری مخفی گشته و در حقیقت قسمت دراماتیك فیلم بهتر از بخش‌کمدی آن باری شده است .

اسپنسرتراسی که در ضمن شرح فیلم های اخیرش‌بخوبی بخوانندگان گرامی‌معرفی شده ، دراینجا نیزهمان مهارت و زبر دستی خودرابکار میبرد ومانند لوئیزرینر گاه‌قیافه خندان وگاه حالت اندوهگینی بخود میگیرد و تماشائیان‌را بتحسین وتمجید وادار میسازد. باآنکه «فرانك‌بورزاژ» کارگردان این‌فیلم از هنرمندترین مردان سینمائی کارخانه « مترو» میباشد بازدرمقابل بعضی صحنه‌های عالی آن، برخی صحنه‌های خسته‌کننده وجود داردوحتی معلوم نیست برای‌چه بدین نکته توجه نداشته اندکه آبستنی لوئیزرینر تااندازه‌ای فیلم‌رااز حقیقت دور نموده زیرا تاآن لحظه‌ای که‌لوئیز در بیمارستان سیار وضع‌حملش شده وپسری ازاو بوجود میآید، هیچ اثری از این قسمت دراو نمایان نیست وفقط درکشتی حالت زنان باردار را بخود میگیرد .

این فیلم که در اصل ناطق بزبان انکلیسی‌بوده‌اینك برگردان آن بزبان‌فرانسوی بازیرنویس بزبان عربی نمایش داده میشود. در ترجمه فارسی آن نیز لطف مخصوصی بکار برده شده وبرشیرینی فیلم میافزاید .

خلاصه فیلم

«ژوبتون» هنکامی‌که بااتومبیل کرایه‌ای خود از خیابانی میگذشت بزنی بسر خورد که درکنار خیابان ایستاده ومقداری میوه‌در دست‌داشت. ژو ازاتومبیل‌خارج شده ومشغول شوخی باآنزن گشت . درهمین موقع پاسبانی بآنها نزدیك‌شد . ژووآندختر که «آناروپا» نام داشت چون پاسبان را متوجه خوددیدند، خویشتن‌را زن‌وشوهر خواندند وژوویراسوار اتومبیل نموده ازآنجا دورشدند. بدین‌ترتیب ایندو باهم آشنا گشتند وهمین آشنائی منجر بازدواج آنها شد .

دراین‌شهررانندگان بدودسته تقسیم‌میشوند: یکدسته شوفور های گاراژ ستاره ودسته‌دیگر رانندگان مستقل. همواره بین‌ایندو دسته‌نزاع برپا بوده وبا آنکه مدیرگاراژستاره میکوشید این نزاع را ازمیان بردارد ، « بیچر » که نماینده او و از مردمان شریر آن‌شهر بود نمیگذاشت و همواره وسائل زد و خورد این دودسته رافراهم میآورد .

« پل رویسا » برادر آنا برای آنکه از رانندگان گاراژ ستاره انتقام کشیده‌اسرار آنهارا دریابد ، تصمیم گرفت درسلك شوفور های این گاراژ درآید . « بوبی » یکی از رانندگان مستقل که در ضمن مخفیانه بابیچر و همدستانش قراردادی داشت، وقتی‌ازاینموضوع مطلع شد ، شوفور های گاراژ ستاره را از مقصود پل آگاه ساخت . بدین ترتیب یکشب که پل بدون بارانی بگاراژ رفته بود ، آنا بارانی ویرا ببوبی داد که بدو برساند .

بوبی هم جعبه‌ای که بارانی درآن بود بگاراژ برده ودرمحل‌توقف اتومبیل پل‌گذاشت وقتی‌پل بیچاره‌بگاراژبازمیگرددیکی‌از دوستان بیچر پس‌از محترق ساختن قسمتی از گاراژ ، اورا نیز بضرب‌تپانچه از پای درآورده بقتل میرساند .

درنتیجه این اتفاق آناکه یکزن خارجی بوده و هنوز شش هفته مانده تا سه سال از ورود او بسر زمین امریکا بگذرد محکوم به تبعید از کشورهای متحد امریکا شد وهنگامی که باتفاق شوهر خود وسایر رانندگان مستقل ازکلیسا باز میگشتند ، دو نفر پاسبانان برای دستگیری وی آمدند.

آناکه ازهمه جهت خود را بیچاره دید ناگهان خویشتن را بمیان جمعیت افکند و از در دیگرکلیساخارج شده وبکمك‌یکی ازشوفور های مستقل نجات یافت . رفقای ژو تصمیم گرفتند مدت شش هفته زن او را نزد خود نگاهدارند ، چون پس ازگذشتن این‌مدت‌طول اقامت وی بسه‌سال‌میرسید ، میتوانست بتبعیت کشور امریکادرآید وآنگاه ازخطر تبعیدنجات می یافت .

در شهرستانها

گزارش نمایندگان اداره

امورعمرانی درسه‌ماهه‌اول‌سال

خرم‌آباد ۳۱ ـ طبق گزارش‌رسیده بفرمانداری در سه ماهه‌اول سال جاری کار های‌عمرانی‌زیر دربخش‌بروجردانجام‌شده‌است:

۱ - راهسازی

در دهستان‌چالانچولان ۳۰رشته‌راه‌فرعی تسطیح وقسمت عمده آن شن‌ریزی‌وقابل‌عبور ماشین‌شده‌دردهستان‌همت آباد۱۶رشته‌راه‌فرعی تسطیح و۱۲رشته آن شن‌ریزی وقابل عبور ماشین‌شد.دردهستان‌قلعه‌حاتم۲۴رشته‌راه فرعی تسطیح و۲ رشته آن شن ریزی وقابل عبور ماشین‌شده‌دردهستان‌والانجرد ۲۷ کیلو متر تسطیح که قسمت عمده‌آن شن‌ریزی‌شده است

۲ - درختکاری

در کلیه بخش بروجرد ۹۸۳۰۳۰۰ درخت میوه و غیر آن به شرح زیر کاشته شده‌است.

چالانچولان	۲۷۱۰۰
همت‌آباد	۱۸۱۹۰۰۰
قلعه حاتم	۴۴۳۲۵۰۰
والانجرد	۵۱۰۰۰
شهربروجرد وحومه‌آن	۳۵۰۰۰۰۰

خفه‌شدن در حوض

رشت ـ محمدنام ۵ساله پسر کاس‌آقا شاکردمکانیك ساکن کوی باقرآباد در اثر بازی کردن با مرغابی غفلتا درحوض افتاده وخفه میشود ماموربن‌اورا بتیمارگاه‌شهرداری وازآنجا بیمارستان پور سینا اعزام میدارند ولی معالجه موثر نشده وفوت‌نموده‌است.

جلوگیری ازشیوع‌بیماری

رشت . در رودبار بیماری حصبه بین اهالی شیوع یافته‌بود ازطرف بهداری اقدام بجلوگیری ازآن‌شده‌است.

اقدامات‌شهرداری زنجان

زنجان۴۱ـ شهرداری زنجان بمنظور جلوگیری اجحاف پیشه‌وران اقدامات‌جدیدی نموده است . کار های ساختمانی‌هم با جدیت پیش‌میرود عملیات ساختمانی میدان ورودی تهران ومیدان‌بهلوی قریب‌باتمام‌بوده ودرکلیه خیابانها مشغول سفیدکاری نما ورنك آمیزی درها میباشند.

خیابان سی متری، که جنب ایستکاه راه آهن در کنار رود خانه بنام خیام باز شده و یکی ازقشنکترین خیابانهای زنجان میباشد خرابی آن بپایان رسیده مشغول تسطیح آن هستند .

آکهی مناقصه نهر سازی بتونی خیابان شاهپور و دیوار کشی بیمارستان زنجان نشر شده است .

اسفالت خیابانهای اهواز

اهواز۴ـ اسفالت و زیر سازی‌کلیه خیابانها بمقاطعه واکذار شده و بزودی کلیه خیابانها با آخرین طرز زیر سازی شده‌اسفالت ریزی خواهدشد.

چند روزی‌ازاین‌میان‌گذشت ونهدیدهای دادستان ابداً تغییری در تصمیم شوفور های مستقل نداد و همچنان مشغول نگاهداری زن ژو بودند . عاقبت یکمرتبه که ژو ازپشت بام میخواست بنزد زن خود رود ، دونفر پاسبان اورا تعقیب نمودندباوجود این نتوانستندآنارا دستگیر سازند ، زیرا قبلا شوفورهای مستقل اینموضوع را پیش بینی‌کرده بودند .

همین خود باعث دستگیری و باز داشت تمام رانندگان دسته مستقل میشود. وقتی زنان این‌شوفورهاگردهم جمع‌میشوند،آنا درمی‌یابد که علت بدبختی‌تمام این‌زن ومرداوشده‌است، لذا فوراً خودراتسلیم فرماندار مینماید واورا بانخستین‌کشتی میخواهند بمیهنش بازگردانند. ژوو رفقایش وقتی از زندان نجات می‌یابند درصدد برمیآیند که پولی گردآورده واتاق ویژه‌ای درکشتی برای‌آنا تهیه کنند . موقعی که ژو با یکی از دوستانش‌بخانه بوبی‌میروند خدمتگار خانه بآنان‌خبرمیدهدکه بوبی‌سفارش کرده اگر تا دوساعت دیگر بازنگردد نامه‌ای راکه نوشته بدادستان بدهند . وقتی‌ژو نامه‌را میگشاید از خیانت بوبی مطلع میگردد . در همین موقع آن تبه‌کار که دستمزد خیانت‌خود را ازبیچرگرفته ومیخواهدروانه مکزیك‌شود، بادو رفیق خود روبرو میگردد ، ژوگریبان ویرا گرفته ودر اتومبیل‌جای میدهد وبمنزل دادستان وفرماندار میروند ولی درآنجامطلع میشوندکه هم فرماندار وهم دادستان‌درمنزل « جك‌دمپسی » مشت زن معروف بضیافت‌دعوت دارند . ژو فورآخودرا بمجلس‌ضیافت‌میرساند وبوبی را در برابر فرماندار وادار باعتراف مینماید ومعلوم‌میشود مسبب‌تمام این‌خرابکاریها بیچراست . آنگاه بنابدرخواست ژو، فرماندار ودادستان وتمام مشت زنهاکه درمجلس ضیافت حضور دارند روانه بندر میشوند تا ازحرکت کشتی و تبعید آنا که آبستن است جلوگیری نمایند . هنگامی که آنارا دربیمارستان‌سیاری نهاده اند ، یکی از شوفور های دسته گاراژ ستاره برفقای خود اطلاع‌میدهدکه رانندگان دسته مستقل همه دربندر جمع شده‌اند ، وقت دست وپنجه نرم‌کردن‌است. لذا تمام‌رانندگان ببندر روی میاورند و نزاع سختی درمیگیرد که مشت زنها ناچار بمداخله شده وبامشتهای آهنین‌خودبیچروهمدستانش‌راازپای‌درمیآورند درهمین موقع آنا در بیمارستان سیار وضع حمل نموده وپسری‌ازاوبرای‌ژو بوجودمیآید.

«ش»

از تورکیش پست

منطقه آبهای ساحلی

چه‌مقداری از آبهای ساحلی کشور ها متعلق بانهاست ؟...

اکنون بیش از پنجاه سال است که‌تمام کشور های جهان در خصوص آبهای ساحلی خود در کنفرانس لاهه موافقتی بایکدیگر حاصل کرده وعهدنامهٔ امضا نمودند مطابق‌این عهد نامه آبهای ساحلی هر کشوری بعرض‌سه میل دریائی تعلق بان کشور دارد و درآبهای مزبور واحد های دریائی وهوائی هیچ دولتی بدون اجازه حق ورود ندارد ولی از فاصله مزبور بان طرف قسمت‌آزاد دریا شروع‌شده ودر آن قسمت عبور و مرور برای تمام کشور ها مجاز وآزاد است.

تنظیم این‌عهدنامه وجلب موافقت کشور های جهان قرنهابطول انجامید. حقوق‌دانهای نامی وبزرگ جهان برای آزاد کردن دریا ها ومحدود کردن حاکمیت کشور ها بدریا ها واقیانوس‌های بزرگ زحمات زیادی کشیدند.

برای نخستین مرتبه «هوکو کروتیوس» حقوق‌دان معروف‌هلاندی در سال ۱۶۱۳ بدین فکر افتاده و عقیده داشت که دریاهای‌بزرگ و اقیانوسها بایستی آزاد بوده و بروی تمام کشور های جهان باز باشند و حاکمیت کشور های بزرگ بر آنها بایستی محدود کردد ولی موقعی که او عقیده خود را ابراز داشته و پیشنهاد هائی برای کشور های جهان‌فرستاد تماما پیشنهاداو را رد نمودند واین‌کار رابرای خود غیر ممکن‌میدانستند و آنها معتقد بودند که یك دریا یا اقیانوس تعلق بکشور های ساحلی آن دارد و کشور های دیگر حق استفاده یا عبور و مرور ازآنرا ندارند . ولی بعد ها عقیده «هوکو کروتیوس» طرفدارانی پیدا کرده و آنها دراجرای این عقیده‌وجلب موافقت کشور های جهان کوشش می کردند اما بزودی دراین‌قسمت موفقیتی حاصل‌نکردند ودرست دو قرن و نیم طول کشید تا اینکه کم کم کشور های جهان باهمیت این عقیده‌پی برده و لزوم آنرا حس کردند و در آخر پیشنهاد های گروتیوس را عملی نمودند .

پیشنهاد های «گروتیوس» در کنفرانس سال ۱۸۸۲ لاهه بتصویب رسید . در آن موقع نخست کشور های ساحلی دریای شمال در جلسه ٦ مه ۱۸۸۲ خود در این قسمت موافقت حاصل نمودندو قرار گذاشتند که‌آب های ساحلی تا عرض سه میل دریائی متعلق بکشور های‌ساحلی باشدولی از سه میل‌دریائی بان طرف دریا متعلق بتمام کشور های جهان بوده و همه از آن حق استفاده دارند این عهد نامه بموقع اجرا گذارده شد و پس از آنکه کشور های دیگر باهمیت وسود آن‌پی بردند عهدنامه مزبور را نیز امضا کرده‌وبدین ترتیب تمام دریا های جهان بجز آب های ساحلی آزاد کردیدند . و خلاصه پس ازسال ۱۸۹۳ این عهدنامه‌در تمام نقاط جهان‌رعایت میشد وتمام کشور های جهان حاکمیت خود را بر دریا های نزدیك خود بعرض سه میل دریائی تقلیل دادند .

انعقاد این قرار دادپیشرفت مهم‌وبزرگی در قسمت توسعه روابط بازرگانی و سیاسی وفرهنگی کشور های جهان با یکدیگر بود و کمك مهمی بدین منظور بود .

ولی‌بعضی از کشورهای جهان درسالهای اخیر بعللی مجبور شدند که درعهدنامهٔ‌مزبور اصلاحاتی بعمل‌آورده ومنطقه‌آب‌های‌ساحلی خود را بیش ازسه میل دریائی تعیین‌نمایند .

اصولا در کنفراس لاهه منطقهٔ آبهای ساحلی کشورها را از این لحاظ بعرض‌سه‌میل دریائی از ساحل معین کردند که برد توپها وآتشبارهای ساحلی‌آنروزی ازسه میل‌دریائی تجاوز نمی‌نمودند وبدین ترتیب عملیات‌دفاعی کشورهادرمقابل‌حملات احتمالی به سواحلشان فقط تا سه میلی ساحل محدود بود و در کنفرانس‌لاهه نیزاینطور قرارداد نمودند که منطقه آبهای ساحلی‌هر کشوری باید باندازه برد آتشبار های ساحلی یعنی سه میل دریائی باشد . در نتیجهٔ کشورهای مزبور دلیلی که‌برای توسعه آب های ساحلی خود اقامه نمودند این بود که چون‌برد آتشبارهای‌ساحلی‌امروزی بمراتب زیاد ترازسابق‌شده‌است و بدین ترتیب منطقه دفاعی ساحلی یك کشور توسعه‌زیادتری یافته باید منطقه‌آب‌های‌ساحلی را هم بیش از سه میل دریائی تعیین کرد .

و درآخر درسیزدهمین کنفرانس لاهه کشور های جهان موافقت حاصل کردند که بمناسبت ترقی یافتن و افزایش‌برد آتشبارهای ساحلی در بعضی از مواردممکن است کشور های جهان منطقه آب های ساحلی خود را بیش از سه میل تعیین کرده وحتی‌بهٔشش میل دریائی برسانند .

دراینموقع دولت پرتقال از حق مزبور استفاده کرده ومنطقهٔآبهای ساحلی خود را تا چهار میل دریائی تعیین نمود . کشورهای اسکاندیناوی باستثنای دانمارك نیز این حق‌را برای خود محفوظ داشته وآبهای ساحلی‌خود را تاچهارمیل دریائی قراردادند .

دولت اتحاد جماهیر شوروی نیزآبهای ساحلی خودرا دردریای سفید ، اقیانوس‌منجمد شمالی وخاور دور به‌بیش از سه میل دریائی رسانید . درجنك کنونی بمناسبت ترقیات خیلی زیادآتشبارهای ساحلی وعلاوه بر این سایر اسلحه‌های جنگی وبویژه نیروی هوائی‌وقدرت زیادآن درحملات بسواحل ، شش میل دریائی هم برای آب‌های ساحلی کافی دانسته نشد وآبهای ساحلی‌را خیلی توسعه‌دادند .

چنانکه اتحادیه دولت‌های قطعهٔ آمریکا در کنفرانس سپتامبر ۱۹۳۹ خود بمناسبت شروع جنك منطقه‌آبهای ساحلی جدیدی به عرض ۱۰۰ کیلومتر در طول تمام سواحل شرقی آمریکا برای خود تعیین نمودند و به دولت‌های متخاصم اعلام کردند که ناوکان و نیروی هوائی آنها حق ورود باین آب‌ها ودست‌زدن بعملیاتی را درآنها ندارند . دولت جدید فرانسه‌نیز پس‌از امضای عهدنامه‌متارکه آب‌های ساحلی خود را بعرض ۲۰ میل دریائی رسانید .

بقیه مستعمرات فرانسه

و وضعیت جغرافیائی واقتصادی‌آنها
و همچنین مستعمرات انکلستان و وضعیت آنها در شماره های آینده چاپ خواهد شد

تاریخ یکساله جنك اروپا

از فردا در همین ستون یك سلسله مقالات جالب توجه حاوی تاریخ یکساله جنك اروپا و علل اصلی پیدایش این جنك منتشر میشود

از دویچه الگماینه تسیتونك چاپ برلین

اوضاع اقتصادی اسپانیا

وضعیت آن کشور در جنك کنونی

دولت کنونی اسپانیا ازنظر اصلاح اوضاع‌اقتصادی کشورخویش که‌درزمان‌جنگهای داخلی بسیار خراب شده وبان زیان زیادی واردآورده‌بودامروزه باشکالات‌بزرك‌ومهمی روبرو گردیده است .

انقلاب‌شهرهای اسپانیادرهفته های‌آغاز جنگهای داخلی وزدو خورد های بزرگی که بعدها درآنها اتفاق افتادبکلی وضعیت عادی اقتصادی این کشور را دکر گون‌نمود. بیشتر ازشهر های اسپانیا دراثر زدو خورد اهالی بایکدیگر ، کلوله‌های توپ وبمبهای هواپیما هابکلی‌ویران شده‌بودند . اصلاح این‌خرابیها وساختمان شهرها باوضعیت جنك کنونی‌برای دولت‌اسپانیا چندان‌کار آسانی‌نیست .

دولت اسپانیا پس‌از خاتمه جنگهای داخلی‌خود برنامه‌های مخصوصی برای‌این اصلاحات تنظیم نموده ومشغول اجرای‌آنها گردید ولی‌هنوز مدت زیادی نگذشته بود که آتش جنك کنونی دراروپا شعله‌ورشده ونقشه های‌اصلاحاتی اسپانیارا برهمزد واجرای‌آن هارابتعویق انداخت. در حقیقت جنك کنونی اروپا ضربه شدیدی بود که دوباره برپیکر اسپانیا واردآمد.

زمامداران اسپانیا دراین موقع‌هم کوشش زیادی برای اجرای نقشه‌های خود مینمودند ولی نقشه‌های مزبور باکندی خیلی زیادی پیشرفت میکرد . چنانکه هنوزهم‌یك مسافرتازه‌وارد خیلی‌کم بفابریکها وکارخانه های‌خرابی برمیخورد که‌بکار افتاده باشند یا بشهر ها و دهات خرابی که‌در آنها شروع بساختمان های جدید واصلاح خرابیها نموده باشند . بیشترخرابیها اکنون هم‌بهمان‌وضعیت یکسال قبل خود که جنگهای اسپانیا خاتمه پذیرفت باقی مانده‌اند وخلاصه درمدت این یکسال‌اسپانیائیها بواسطه جنك‌موفق‌باصلاحات قابل‌توجهی نشده‌اند وظاهرا اصلاحات‌مزبور درآینده‌نیزسالها بطول خواهدانجامید .

وضعیت اقتصادی اسپانیا اکنون بطرز خاصی است و هیچ شباهتی با وضعیت کشور های دیگر ندارد . اسپانیا دارای مواد خام صنعتی زیادی است که برای اصلاح اوضاع اقتصادی آن کشور اهمیت بسیارزیادی‌دارند.

دولت اسپانیا تاکنون آنطوری که‌بایستی ازاین‌منابع بزرك ثروتی کشور خود استفاده نمی نمود ولی‌اخیرا بدین‌فکر افتاده ومشغول آن شده است . اکنون هر ساله مقادیر زیادی کالای‌صنعتی وارد اسپانیا میشود درحالی که منابع مهمی از مواد خام‌صنعتی‌درزمین‌این کشور وجود دارد .

جنك کنونی اروپا نیزمانع بزرگی‌برای بعمل آوردن اقداماتی در خصوص اصلاح اوضاع صنعتی اسپانیا بود .

ولی باتمام این‌اشکالات حکومت‌اسپانیا اخیرا تصمیم های جدی برای صنعتی کردن کشورخود واستفاده‌کامل از این منابع‌ثروتی گرفته است . البته این‌کاری نیست که بزودی عملی گردد و مدتها وقت لازم‌دارد. اشکال مهمی که در اینجا پیش می‌آید این است که اهالی اسپانیا سالهای متمادی‌است که باصنعت سروکار نداشته اند ، آسمان صاف و آب وهوای مخصوص‌اسپانیا آنها را طور دیگری بار آورده است و برای کار های کشاورزی بهتر ازکارهای صنعتی حاضر هستند .

دولت اسپانیابایستی در اولین قدم‌اهالی را بصنعت تشویق نموده و آنها را متوجه سود این رشته برای اقتصادیات کشور بکنند. و البته این یك‌کار دشواری‌است که‌بایدبتدریج عملی گردد و درصورتیکه اسپانیا موفق‌بدین کار شود وضعیتش بهبودی‌زیادی حاصل‌خواهد کرد .

مطابق آزمایش وتجربه باثبات رسیده است که کارگران اسپانیائی در صورتیکه تشویق شوند علاقه و توجه زیادی بکار خود دارند و بسیار ساعی وجدی هستند .

اهالی ناحیه «کاستیلی» که دارای جلگه های زیاد و مزارع وسیعی است تمایل‌زیادی بکشاورزی دارند و از صنعت و کار کردن در کارخانه‌ها گریزانند .

ولی اهالی نقاط ساحلی اسپانیا وبویژه سواحل شمالی آن کشور بیشتر کارگر بوده ودرکارخانه ها و فابریکهای صنعتی کار می کنند . وبدین ترتیب‌صنعتی کردن‌اسپانیابرای زمامداران‌آن کشور بسیار دشواراست‌وزحمت زیادی دارد . وباید این‌کار را ظاهرا ازنقاط ساحلی که ساکنینشان برای این‌کار استعداد زیاد تری دارند شروع کرده بعد بقسمت های داخلی برسانند .

چندی قبل در مادرید صورت‌بازرگانی خارجی اسپانیا در نه ماهه آخر سال ۱۹۳۹ یعنی از اول آوریل تا آخر دسامبر انتشار یافت. مطابق این صورت بازرگانی خارجی اسپانیا نسبت بقبل از جنك های داخلی آن کشور درست نصف گردیده است .

اولا قسمت عمده از صادرات موادخام صنعتی و سایرکالای آن کشور در اثر زیان های جنگهای داخلی بکلی ازبین رفته ودیگر بخارج فرستاده نمیشد از طرف دیکر دولت اسپانیا بواسطه کاسته‌شدن صادرات برای تعادل وضعیت بازرکانیش ازوارداتخود نیز بمقدار زیادی کم کرده بود . کمی و نقصان کالای وارداتی که درآغاز‌جنك‌در آن کشور پدیدار گردید هنوز از بین نرفته و بیشتر از کالای وارداتی را دراسپانیا نمی‌توان باسانی بدست آورد .دولت‌اسپانیااخیرادرقسمت‌مصرف‌کالای وارداتی سیاست صرفه جوئی‌اتخاذ کرده‌است وتا حد امکان سعی مینماید از واردات خود بکاهد .

این سیاست سود وزیان‌هائی دارد . از طرفی اصلاحات اقتصادی اسپانیا بدین‌ترتیب بکلی متوقف خواهد شد ولی از طرف دیکر ازاحتیاجات آن‌کشور ازخارجه کاسته‌وآنرا تااندازه‌ای بی‌نیاز میکند .

واردات اسپانیا در نه ماهه آخر سال ۱۹۳۹ نصف سالهای عادی قبل‌از جنك های داخلی بود ومقدارآن‌بالغ‌بر ۳۴۲ر۷۰ میلیون پزتای‌طلا میکردید . صادرات این کشوردراین مدت تقریبا به ۲۳۹ر۶۲ میلیون‌پزتا بوده است وبدین‌ترتیب واردات آن کشور ۱۰۳ر۱۲ میلیون پزتا بیش ازصادراتش بوده .

محافل اقتصادی اسپانیا علت کندی زیاد اصلاحات‌اقتصادی کشورخویش‌رابیشتر ازلحاظ همین سیاست صرفه جوئی درکالای وارداتی وکاهش زیادکالای مزبور میدانند . زیرابرای اصلاحات مزبور باید کالای وارداتی بمراتب بیش اززمانهای سابق باشد . ولی با وضعیت کنونی‌جنك اروپا چاره‌ای نیزجزصرفه جوئی درکالای مزبور نیست .

تالیف هانری ماریون
استاد دانشکده ادبیات پاریس
ترجمه :اسدالله اشتری

-۲۳-

احوال زنها چطور است..

دین بمنزله پناهگاهی است که زن‌درموقع ضعف‌وترس‌واضطراب در سایه آن جاگرفته واز غمهای جهان فارغ میشود. زن ها غالبا مسائل دینی را بدون شك‌و تردید قبول می کنندو بی تامل بان ایمان می آورند ولی مرد اینطور نیست و ایمان اومخلوطی است ازتفکروتامل وفلسفه . ارنست رنان میکوید :

زن ها در برابر هر انتقادی که نسبت بدین ابراز شود سخت مقاومت میکنند واین مایه مسرت‌و خرسندی است.

احساسات دینی در زندکانی زن تاثیر زیادی دارد بهمین جهت باید تامی توانیم‌آنرا از آلایش شائبه پاك نکاهداریم و نکذاریم‌به خرافات‌آلوده شود. تا بتوانیم در راه سعادت زن‌و جامعه بشریت از آن استفاده کنیم.

زن‌ها بالفطره بدین علاقه دارند ودلشان از ایمان — هر نوع‌ایمانی که می‌خواهدباشد سرشار است ؛ بلکه موقعی که‌بکسی عشق می ورزد عشق اوآمیخته‌بایمان است وخدا را در جامعه‌معشوق خود مشاهده میکند و هیچ کس هم نمی تواند‌احساسات‌دینی را از اودورسازد.

بهمین جهت میگوئیم تربیت دینی صحیح بخصوص‌برای دخترهالازم است وشخص با ایمان ازتمام افراد بشر سعادتمند تر زندگی میکند .

فصل هشتم

هوش زن

زن بالطبع تندهوش است وبهمین‌جهت یکی ازنویسندکان فرانسه میکوید:

در فرانسه هیچ‌چیز باندازه زن بیهوش کمیاب نیست ؛ چیزی که هست این مزیت مخصوص زنهای فرانسه نیست بلکه همه‌زنهای دنیا ازآن بهره‌مندند. مرد بر اثر تربیت از حیث قوای عقلی برزن ترجیح دارد ولی‌اگر این تفوقی راکه درنتیجه تربیت وتجربه‌بدست آورده از او بگیریم زن پای کمی ازمردندارد بلکه در بعضی موارد استعدادش بیشتر از اوست.

در طبقات پائین مخصوصا در قصبه ها ودهکده‌ها زنهائی که بتنهائی همه کارهای‌خانه را اداره میکنند فراوان دیده میشود ودرکار خودهم مهارت بیشتر و براعت ونظم‌زیادتری نشان می‌دهند نسبت بتامین آینده شوهر خود وفرزندانش بیش از مرد اهتمام دارد ، اگر برای خانواده پیش‌آمد ناگواری بشود بهتر میتواند بچاره آن بکوشد وچنانچه اشکالاتی پیش بیاید زودترآنرا رفع کند.

از یکنفر پزشك که در دهکده طبابت می کند بپرسید کدام یك از زن و مرداحوال بیمار را بهتر شرح میدهند؟ خواهد کفت که غالبا مرد ها نمی توانند حالات اورا درست شرح بدهند و پزشك ناچار از زن می پرسد واو بطور دلخواه جوابش‌را میدهد. چیزیکه هست غالبا زن ها حاشیه رفته و از حدود مطلب‌خارج میشوند و حرف هائی میزنند که مربوط بموضوع نیست اما پزشك حاذق همی داند چگونه حرف های مفید و مربوط را از نامربوط جدا کند.

این‌وضع مربوط بمردم‌دهستان هاست که جزوطبقه‌پائین‌هستندولی‌درطبقه‌متوسط‌مخصوصا آنهائی که در شهر های معتدل زندکی‌میکنند تفوق عقلی مرد ها برزن ها مشهود است ، البته معلوم است که این تفوق بیشتر مربوط بتربیت و فرهنك اوست وکسترده‌شده از حدود کار و پیشه او تجاوز کند. این است. که یکی از ظرفاء دانشمندی را با این‌عبارت نیشدار و کزنده وصف میکنده میکوید :

او مرد باهوشی است بشرط این که در کتابخانه اش بوده باشد وقتی بیرون‌آمد دچار خبط و اشتباه میشود مثل این است که هوشش را در کتابخانه جا میکذارد .

اما درطبقات عالی تفوق‌فکری و عقلی بیشتر در زن دیده‌میشود وگاهی زن های این طبقه از حیث براعت و هوش بجائی میرسند که مرد ها بگردشان هم نمیرسند .

مخصوصا پرداختن ببازی و شکار و اقسام‌لذات جسمی بیشترذهن مرد هارا بخود مشغول کرده وازدقت در حوادث باز میدارد.

آنچه در باره هوشیاری زن نوشتیم از لحاظ کلی بودومعنای اعم هوش‌را که‌عبارت از قدرت فهم حوادث ووقائع است در نظر داشتیم اما اگر نظر ماهم در این مورد معنای اخص‌آن باشد باید بیشتر دقت کنیم زیرا در اینجا پای دقت وتامل ، تفکرباتنظم و ترتیب مخصوص ، قوه نقادی وموشکافی واحاطه به تمام معلومات بشری بمیان میاید باین ترتیب آیا استعداد زن تاچه اندازه است‌وتاچندپله از این نردبان بلند میتواند بالا برود ؟ این موضوعی است که اکنون‌در صددشرح‌وبسط آن هستیم .

نویسنده : رالف‌گولدمان

-۲۳-

قتل در اداره روزنامه

کارآگاه رسمی پس از معاینه اطاق پذیرائی باطاق خواب رفته و آنجا راهم بازرسی کرده و بعد ساعت خود را بیرون آورده و کفت آقای لونك . . . اینك موقعی است که بمنزل ژیل برویم‌برای این که برادرش منتظر ماست‌و نباید بیش ازاین‌اورا درانتظار کذاشت و بعد زن دربان را صدا نموده و تعلیماتی باو داده و باتفاق لونك از خانه لدوی مقتول خارج و بسوی خانه مقتول دیگر یعنی‌ژیل‌رفتند .

هنگام ورود بخانه ژیل مقتول یکزن و مرد باستقبال این‌دو آمدند و آنها را وارد اطاق پذیرائی نمودند این‌زن ومرد که زن و شوهر بودند سمت خدمتگذاری ژیلرا داشتند باین طریق که‌مرد خدمات نوکری و زن خدمات آشپزی و آبداربرا انجام‌می‌داد.

برادر ژیل که یك مرد پنجاه و پنج ساله و قطور بود در اطاق پذیرائی انتظار آقایانرا میکشید و همین که جمس و لونك ورود نمودند جمس معذرت خواسته و کفت آقا مرا ببخشید که شمارامنتظر کذاشتم ولی کار های اداری مانع‌از این بود که بتوانم زودتر خدمت شما برسم و سپس در مقام معرفی لونك برآمده و کفت ایشان کار آکاه خصوصی هستند و از طرف آقای مدیر روزنامه ماموریت‌دارند که درقتل برادرشما بازرسی کنند.

برادر ژیل باکار آکاه خصوصی دست داد و لونك برای رعایت ادب ببرادر داغدیده تسلیت کفت و برادر ژیل کفت‌آقا . . . اینك که برادر من با اینطور فجیع در اداره روزنامه بقتل رسیده خیلی متاسفم که درزمان حیات بهتر باو رفتارنکردم.

لونك کفت مکربین شماو برادرتان کدورتی بود ؟

برادر ژیل کفت نه ما هیچگونه دشمنی باهم نداشتیم ولی بواسطه اختلاف اخلاق ومشرب ازهم دور بودیم و کمتر بایکدیگر معاشرت میکردیم .

لونك کفت آیاخیلی وقت است‌که ازهم جدا شده اید ؟

برادر ژیل کفت بلی من‌وبرادرم اوقات طفولیت‌خودرا باهم کذراندیم یعنی نظیر تمام اطفال درخانه پدرزندکی میکردیم ودرآغوش مادر تربیت میشدیم وپدرما که یکی ازحراج چیهای رسمی شهر منچستر بود خیلی میل‌داشت که مادوبرادر بازرکان بشویم ولی برادر کوچك من (ژیل) میخواست که‌دارای‌عنوان وشهرت بشودبهمین جهت‌منچستر رااترك کرده وبلندن آمده ووارد حرفه روزنامه نکاری کردید ولی من بعداز مرك‌پدر شغل‌حراج‌چی راقبول کردم . بدانید که اگر من وبرادرم ازهم‌دوربودیم‌هیچ نوع‌نقارو کدورتی بین ما وجود نداشت وکاهکاهی که برادرم‌بشهرما میامدزوجه من‌با کمال‌محبت ازاوپذیرائی می کرد واوهم ظاهرا ازاقامت‌درخانه ماخرسند بودومی کفت که باو خوش میکذرد .

جمس‌کار آکاه‌رسمی کفت : شمابرای آخرین مرتبه درچه تاریخی برادر خودتان رادیدید ؟

برادرژیل کفت که برای آخرین مرتبه یك‌سال پیش ازاین اورا درمنچستردیدم وازآن‌پس‌تا کنون ازاحوال‌واوضاع اوبی‌اطلاعم والبته تصدیق میکنید که وقتی که خبرقتل او بمن رسید چقدر متحیر شدم . . .

جمس کفت آری حق‌دارید وبرادر هرچه باشدبازهم برادر است و فقدان او یك ضایعه غیر قابل جبران میباشد اینك بفرمائید که پس از ورود در این خانه اسناد و کاغذ های برادرتان را وارسی کردید ؟

برادر ژیل کفت بلی‌کاغذ های اورا‌وارسی کرده ودیدم که پاکتی بعنوان من‌نوشته ودرآن سفارش کرده است که اکر واقعه ناکوار وبابدبختی غیرمنتظرهٔ برای‌او اتفاق افتاد این‌کاغذ رابابانك برده ووصیت نامه‌اورا که دریکی‌از کاو صندوقهای بانك سپرده شده است دریافت نمایم .

جمس کفت این موضوعی که شما بمن فرمودید خیلی قابل ملاحظه‌است‌زیرا نشان می دهد که برادر شما وقوع یك بدبختی را پیش بینی میکرده است ؟ برادر ژیل کفت نه . . . اینطور نیست و اکر ملاحظه میفرمائید که برادرم این کاغذ را بعنوان من نوشته ازنظر پیش بینی وقوع حادثه ناکوار نمی باشد بلکه نوشتن این کاغذ منوط بعلت دیگری است و علت مزبور اینست که سه سال پیش از این که برادرم بمنچستر آمده و چند روزی میهمان ما بود صحبت یکی از آشنایان ما بمیان آمد که در یکی از حوادث اتومبیل مرده و بدون اینکه‌امور ماترك خود را مرتب کرده باشد جان سپرد ...

برادرم وقتی که این واقعه را شنید گفت من‌نظر باین که درزندکی معتقد بانتقام هستم قبلا وصیت نامه خود را خواهم نوشت که اکر واقعه ناکواری برای‌من‌اتفاق بیفتد اوضاع ماترك من‌بدون نظم‌نباشد و این‌وصیتنامه را در بانك میسپارم .

من آنوقت از حرف برادرم خندیدم و کفتم که مطمئن‌باش که من چون‌بزرکتراز‌تو هستم زود تراز تو خواهم مرد ولی‌افسوس که نمیدانستم به قول عوام عفریت مرك بصحبت های ما کوش میدهد وپیش بینی برادرم صورت‌حقیقت بخود میکیرد .

جمس کفت آیا اجازه میدهید که من نظری‌بکاغذ های‌برادر شما بیندازم زیرامشاهده‌اسناد و مدارك آن مرحوم ازنظر پیدا کردن قاتل ضروری است ... برادر ژیل کفت باکمال میل حاضرم که اسناد و مدارك اورا در اختیار شمابکذارم‌ودرصورتی که بتوانم‌شخصا کمك خواهم کرد که زودترو بهتر کاغذهارا وارسی نمائید .

•••

اول کاغذی که ژیل به برادر خود نوشته بود از نظر جمس گذشت و پس از آن وصیت نامه ژیل را که برادرش از بانك گرفته بود ملاحظه کردند وآنوقت بسایر اسناد پرداخت ولی‌در کاغذهای‌ژیل چیزی که ممد کشف قاتل باشد بدست نیامد.

ژیل مقتول دروصیت نامه خویش تقریبا تمام دارائی خودرا برای برادر حراج‌چی به میراث‌گذاشته ولی نوکر وکلفت خودرا هم فراموش نکرده وبرای خدماتی که به‌او کرده بودآنان رابدون‌نصیب نکذاشته بود .

جمس پس ازبازرسی‌کاغذ ها برادر ژیل را مخاطب ساخته وکفت‌آقا . . . ازوصیت نامه برادر معصوم شما چنین بر میاید که وی تقریبا تمام دارائی خودرا بشما منتقل کرده‌است ؛ برادرژیل کفت بلی نظر به اینکه ازخانواده ما هیچ کس جز من باقی نمانده اینست که برادرم هستی خودرا به من منتقل کرده است.

جمس کفت‌آقا این سئوال مرا ببخشیدآیا میدانید که‌ثروت برادر شما چقدر است ؟ از شنیدن این سخن سیمای مرد حراج چی کرفته شده و کفت آقا اولا این نکته را بدانید که من شخص دون همتی نیستم‌واینك که برادر عزیزمن ازدست رفته است نظری‌به‌میراث اوندارم . . . ولی اگر حقیقت را بخواهید ماترك برادر من خیلی کمتر از آنست که من‌تصور میکردم بطوریکه بعداز وضع مخارج کفن ودفن وچیزی که برای نوکر وکلفت‌خود باقی گذاشته‌است‌بیش ازچندصد لیره باقی نمیماند.

جمس کفت آقا شما تصور می کردید که ثروت برادرشما بیش ازاین‌هابوده است ، مرد حراج چی کفت بلی . . . من کمان می کردم که برادرم‌بیش از این ها داشته‌باشد زیرا در اداره‌روزنامه بواسطه موقعیتی مهمی که داشت حقوق کزافی میکرفت و از آن کذشته بواسطه اینکه اداره روزنامه یکی از مراکز اطلاعات مالی و بازرکانی بود برادرم می توانست‌سرمایه وپس انداز خود را طوری بکار اندازد که چندین برابر برای او فایده داشته باشد و از همه کذشته تا آنجائی که من اطلاع دارم برادرم شخص ولخرجی بود که پول خود را بیهوده ازدست بدهد.

پس از این سخن قدری مسکوت‌شده و کار آکاه‌رسمی و کار آکاه خصوصی سربزیر افکنده‌وفکر میکردند.

خبرهای خارجه

خبرهای تلگرافی دیشب

سه‌شنبه دوازدهم شهریور ۱۳۱۹

خبرگزاری پارس

هادرید - خبر گزاری آلمان آگهی می دهد یك بالن شکاری نزدیك شهر «فریا» واقع در نزدیکی «بور گس» بزیر افتاده است. این یکی از بالن هائی است که برای حفاظت پایتخت انگلیس در برابر حمله های هوائی قرار بود بکار رود.

ژنو - خبر گزاری آلمان آگهی میدهد بمناسبت اقدام انگلیس بمحاصره کشورها میزان کالای رسیده فرانسه بکمینه رسیده است. بیشتر این محدودیت مربوط بگوشت سرد و گوسفند وروغن است.

لندن - خبر گزاری انگلیس آگهی می دهد «امری» وزیر امور هندوستان جلو رادیو نطقی بزبان آلمانی ایراد نمود و این نطق خطاب بملت آلمان بود که تحت تاثیر ناگوار سیاست هیتلر یعنی همان شخصی که جنگها و تجاوزات را برای اجرای منظور شخصی صورت میدهد قرار گرفته است. وزیر نامبرده با آلمانیها چنین گفت: جنگی که سراسر اروپارا ویران نموده درحقیقت مدت هفت سال است که بدست خود هیتلر آغاز گردیده است. این جنگی است که خود هیتلر مایل بان بود.

هیتلر ارتش کشورهای همسایه خویش را شکست داد غافل از آنکه اختلافات بزرك تاریخی بین‌المللی آنها بوسیله ارتش حل وفصل نمیشود وی هم در کشور های متصرفی و هم در کشورهای دیگر نه تنها در اروپا بلکه در خارج ازآن قطعه نیز نیروی معنوی ومخالف برای ایستادگی و مقاومت بوجود آورد که مدتها دوام خواهد داشت وتوانائی این نیرو ها بمراتب بیشتر ازتوانائی واحدهای زره‌پوش وتمام هواپیماهای وی میباشد.

اکنون کاری که باقی مانده وبایدانجام بدهد آنست نیروی خود را با نیروی ما ومنابع امپراتوری ما بسنجد. اینك حالت امروزی وی بحالت ناپلئون پس ازجنگهای «ایلا» و «استر لیتز» همانند است.

امروز همان نیروی روز افزون معنوی ملتهای مغلوب وجود یافته وهمان احتیاج بدرهم شکستن محاصره انگلیس موجوداست.

انست که همان ناتوانی که نمیگذارد وی در برابر تجاوزات قدمی بعقب بگذارد و اورا مانند ناپلئون نابود خواهد کرد بااین تفاوت که هیتلر زودتراز ناپلئون نابودخواهد گشت. آیا شما ملتفت این نکته شده اید که گردش زمان اوضاعرا دارد تغییر می‌دهد؟ آیا چه شد و کجا رفت حمله وفتح انگلیس که از دیر زمانی هیتلر بشارت داده؟ آیا گمان نمیکنید این حملات بی سرو ته که در هر کدام آن برتری نیروی انگلیس ازحیث مرغوبی هواپیما ثابت کردید موجب ضعف دشمن گردیده در صورتیکه عنقریب نیروی هوائی انگلیس از حیث شماره نیز بر آلمان برتری خواهد یافت وآنوقت بایك تاثیرفوق العاده‌ئی که تاکنون نظیرش دیده نشده بقلب آلمان حمله خواهدنمود.

بمحض اینکه آنروزبرسد تمام این مواضعی که هیتلر بامید نزدیك شدن بانگلستان تصرف کرده موجبات تسهیل حمله‌ما را فراهم‌خواهد ساخت. هر فقره از فتوحاتی که تا امروز هیتلر کرده بر تاثیر محاصره دریائی انگلیس افزوده است.

بشما وعده یك‌جنك بسیار کوتاهی داده شده. اینك یك زمستان گذشته. آیاسرنوشت زمستان آینده چه خواهد شد؟ آیاسال آینده وقتیکه نیروی هوائی انگلیس از حیث شماره برتری‌حاصل کرد وقتیکه انگلیس‌دارای‌ارتشی شد که بتواند در هرنقطه‌ئی که تصرف‌لشکری آلمان موجب اغتشاش گردیده اوراسر کوب نماید آنوقت چه صورتی پیدا خواهد کرد. آیا آلمان تاکی میتواند استقامت نماید؟ (امری) درپایان سخن اظهار داشت ما تا قدم آخر خواهیم رفت و نیز میدانیم که فاتح خواهیم شد.

قاهره - اعلامیه وزارت هواپیمائی انگلیس: دیروز بمب افکنهای انگلیس فرودگاههای مهم لیبی غربی‌را ببباران کردند وچندین مرتبه بر (التیمی) و(درنا) و(الفزلا) و(بردیا) و (القبی) حمله بردند. در(التیمی) برهواپیما ها ویك محل تمرکز نیروی دشمن بمب افکندند. ستون‌دودی که‌ازآنجابرخاست به‌بلندی ششصد پارسید وازمیان آن دو شعله سرخ نمایان گشت دست کم چهار هواپیمای دشمن درنتیجه بروز حریق منهدم گردیدند. طی حملهٔ که‌برفرودگاه (توبروك) صورت گرفت انفجار سختی رخ‌داد. یك هواپیمای دشمن آتش گرفت ونابود گشت کمان‌میرود چندتای دیگرهم زیان‌فراوان دیده باشند. در (الفزالا) هواپیماهای مابرهواپیماهاومحل تمرکزنیروی دشمن بمب افکندند. یك‌هواپیمای شکاری دشمن که‌میخواست بپرواز آید جنك هوائی آغاز کند روی بمبهای منفجر افتاد و منهدم گردید. میان هواپیما های شکاری دشمن‌وهواپیماهای مادرچند جاجنك درگرفت ولی درهمه مواردهواپیماهای‌ما وظیفه خویش را انجام‌داده وبرهدفهای خود بمب افکندند وبی عیب باز گشتند. روزآدینه بمب افکن های انگلیس نقطه (کوردات) را بمباران کردند وباشیانه‌های هواپیماهای‌دشمن ودیگر ساختمانها ضربت مستقیم وارد آوردند وآنها را دستخوش آتش کردند و هیچ تلفاتی ندادند.

لندن - خبر گزاری انگلیس آگهی می دهد روز شنبه یك‌بمب افکن آلمانی بجزیره (مان) نزدیك شد ولی بمبی بان جزیره‌نیفکند کمان میرود دوهواپیمای نوع (اسپیت‌فایر) ما آنرا در دریا سرنگون کرده باشند. دیشب بطور غیرمترقب هواپیما های دشمن بکشور ما حمله بردند واین مسئله باید چنین تعبیرشود که‌علت اقدام نکردن‌آنها باین امرآنست که هوا پیما های انگلیس کرانه های فرانسه را بمباران کرده‌اند ازساعت بیست ودوباینطرف روشنائی هائی که از اقر انفجار بمب پدیدار میگشت در کرانه های انگلیس بنظرمیرسید. هواپیما های مامدت دوساعت ناحیه واقع‌میان (بولنی) ودماغه (کری‌نه) رابمباران میکردند سه‌بمب‌افکن آلمانی بیك کشتی بادبان‌داردویست تنی(لوچ‌ریان) که‌درایرلند بثبت رسیده ومتعلق بیك ایرلندی بود حمله بردند ولی‌آن کشتی بااینکه دگلش بوسیله گلوله های مسلسل و بمبهای سنگین بزیر افتاده بود خودرا بیکی‌از بنادر رسانید. هر یك از هواپیما های دشمن پیش از آنکه بمب بان کشتی بیندازند آنرا بسلسل بسته وهریك ازآن‌ها دو بمب برآن افکندند ولی چهار بمب بدریا افتاد ویکی‌از بمبها هم‌بر سربل کشتی محترق گشت.

لندن - خبر گزاری انگلیس آگهی میدهد دیروز بعد از ظهر اسقف اعظم (کنتربوری) پای‌رادیو خطاب باهالی امریکا نطقی ایراد نموده چنین گفت:

بطوریکه شما میدانید خطر هجوم در بالای سر ما معلق مانده این‌هجوم چندیست ازطرف هواآغاز گردیده. اگر واقعا چنین است پس بعدم موفقیت برخورده. جرئت وشجاعت شگفت‌انگیز نیروی هوائی‌انگلیس تمام حملات دشمن‌را دفع کرده اگرهم‌دشمن میخواست اهالی انگلستان را بوحشت‌اندازد باز در این مسئله هم بطور آشکارا مساعی وی عقیم گردیده. من بنا برآنچه همه روزه میبینم ومیشنوم میتوانم باکمال اعتمادبگویم که تمام این حملات هوائی جز آنکه روح اتحاد وهمت‌واراده ملت انگلیس‌رانیرومندتر سازد هیچ نتیجه دیگری ندارد.

ما فقط برای امنیت و آسایش خود پافشاری نمیکنیم بلکه گمان میکنیم که ما برای سایر ملت‌ها وبالاخره برای تمام‌جهان وجهانیان سپر بلا گشته‌ایم. بعقیده مادر این جنك کلیه حیثیات اخلاقی و روحی دستخوش خطر واقع شده وشاید سرنوشت‌آینده دنیا بسته بهمین موضوع است. نخست‌آنکه ما گمان میکنیم عجالتا در مقابل یك واقعه ناگواری از دنیا دفاع مینمائیم وپس از این نظریه گمان می کنیم همانطور که شما نیز تصور مینمائید مادرصدد هستیم ازاساس‌تمدن ومسیحیت دفاع نمائیم.

بخارست خبر گزاری انگلیس آگهی می‌دهد بمناسبت واگذاری خاك (ترانسیلوانی) بمجارستان نمایشهائی داده شد بطوریکه چند دسته پاسبان مسلح بتفنك بکمك اتومبیلهای‌زره پوش ناگزیر بمداخله گشتند.

این نمایشها چنان پرهیجان بود که‌ماشد آن از سال ۱۹۱۴ باینطرف دیده نشده بود نمایش‌دهندگان دربرابر آب‌پاش پراکنده‌شده‌ودر نقاط دیگر گرد آمده و فریاد میکردند ما نمیخواهیم خاك ترانسیلوانی بکشور دیگر واگذار گردد. اغتشاش برپاشد ولی تاکنون کسی دستگیر نشده است اینگونه نمایشهای پرهیجان‌هم‌دربخارست‌وهم‌در نقاط‌ترانسیلوانی داده شد. دریکی ازشهرستانها چند تن کشیش درراس دهقانان قرار گرفته وآنهارا تشویق‌می نمودند دربرابر مجارها ایستادگی کنند.

جرجتاون - خبر گزاری‌انگلیس آگهی می‌دهد بنابااظهار مسافرینی که‌وارداینجامیشوند در «مارتینیك» ودر «گوادلوپ» روز بروز برشدت اغتشاش میفزاید.

بطورکلی اهالی این نقاط بادولت‌ویشی مخالف میباشند. میان طرفداران ادامه جنك ونیروی شهربانی که توسط ملوانان تفنگدار تقویت میشود زد و خوردهائی بوقوع پیوسته خرابی اوضاع‌اقتصادی هم مزید برعلت گردیده حمل‌نشدن قند و «رم» بخارج تاثیرفوق‌العاده بدی بخشیده و بقرار معلوم پرداخت حقوق سربازان وملوانان وکلیه سپاهیان و کارمندان دوائر نیز بتاخیر افتاده. اوضاع «کابن» نیز بر همین منوال میباشد.

برلن - خبر گزاری آلمان آگهی می دهد راجع باینکه انگلیسها اظهار می‌دارندیك کشتی انگلیسی حامل کودکان انگلیسی بدست زیردریائی آلمان ازدر خورده‌محافل‌صلاحیتدار آلمان اظهار بی‌اطلاعی مینمایند و بویژه‌این نکته را حاطر نشان مینمایند که در اخبار لندن بهیچوجه ازچگونگی‌و کیفیت این‌حادثه توضیحی داده نشده ومیگویند ظاهرامقصود از انتشار این خبر بی اساس مشوب ساختن افکار همگانی امریکا میباشد. بالاخره در صورتی هم که قضیه صحت داشته باشد غفلت ازجانب دولت‌انگلیس بوده و اورابایدتبه کار دانست.

برلن - امروز دراوایل بامدادمحافل صلاحیت‌دار بخبر گزاری آلمان آگاهی داده‌اند که شب دوشنبه چندین هواپیمای انگلیسی‌در صدد بر آمدند ببرلن حمله برند ولی نیروی دفاع ضد هوائی‌آلمان آنها را عقب راند از اینرو دشمن نتوانست در ناحیه برلن بمب افکند.

بوئنوس‌آیرس - طبق اظهار خبر گزاری آلمان (رامون‌کاستیلو) معاون ریاست‌جمهوربتشکیل هیئت‌دولت نوین‌ارژانتین موفق گردید.

برن - خبر گزاری آلمان آگهی‌میدهد باوجود اعتراض های پی‌درپی دولت سویس دیشب هواپیما های انگلیس باردیگر برفراز کشورسویس پرواز کردند. درژنو و(لوزان) و(برن) آگهی خطرهوائی داده‌شد.

برلن - خبر گزاری آلمان آگهی‌می دهد شماره کسانی که‌شب۲۹ ماه‌اوت طی‌حمله هوائی انگلیس برفراز پایتخت آلمان تلف گردیدند به ۱۲ تن رسید وبیشتر این تلفات درجنوب خاور برلن صورت گرفت تشییع جنازهٔ آنان باشکوه و ابهت تمام‌روز دوشنبه وسه‌شنبه خواهد بود. برخی‌از دسته‌های‌حزب سوسیالیست ملی‌درآن آئین‌شرکت خواهند جست.

بخارست - خبر گزاری آلمان‌آگهی می‌دهدروز یکشنبه گفتگوی‌بلغارستان ورومانی در(کرایوا) همچنان ادامه داشت. دوقضیه که هنوزحل وفصل‌نشده عبارت است ازپرداخت غرامت وتاریخ واگذاری اراضی میباشد. چون‌چنین بنظر میرسد که برسر غرامتی که بلغارستان بایدبرومانی بپردازدمیان دو کشور سازش حاصل‌نگردد پیشنهاد شده‌است قضیه بداوری محول‌شود. هنوزراجع باین‌پیشنهاد تفصیلاتی نرسیده‌است.

بطورکلی گمان میرود رشته گفتگوروز دوشنبه‌قطع شود و تا روز سه‌شنبه پروتکلها بامضا رسد.

آمستردام - خبر گزاری آلمان آگهی میدهد ازساعت۲۲ تاساعت۵ در آمستردام‌شش نوبت اعلان خطر داده شده وچندین بارنیروی ضدهوائی بعملیات پرداخت. روزنامه«هاگش پست» درتفسیر بمباران‌های‌پیاپی انگلیسها بخاك هلند مینویسد نیروی هوائی انگلیس هر شب یك تن از اهالی بدون دفاع را بمباران‌مینماید این رویه بر خلاف احساسات و انصاف نوع پرستی میباشد. روزنامه‌نامبرده خسارتهای‌فوق العاده‌ئی که باهالی حومه شهر وقصبات وارد آمده توضیح داده است.

برلن - کنت‌چیانو درورودبمرز ایتالیا تلگراف زیررا بعنوان (فن‌ریبن ترپ)مخابره کرده دراین هنگام که بخاك ایتالیا برمیگردم با تقدیم شاد باشهای صمیمانه خود از مراتب مهمان‌نوازی‌شایانی که‌نسبت بمن‌شده‌سپاسگزار میباشم ازشما خواهش دارم احساسات خالصانه مرا بپیشوای آلمان تقدیم دارید ازاینکه‌دریك ماموریت مبنی‌برداد گستری که‌بار دیگرعظمت اقدامات دولت های کار مند محور را بمنظور ایجاد یك‌نظم جدید بدست پیشوایان آلمان وایتالیا دراروپا ثابت‌داشته‌باشماهمکاری کرده‌ام خویشتن راخوشوقت‌میدانم. (فن‌ریبن‌ترپ)هم درپاسخ تلگراف دوستانه ئی مخابره کرده از کمکهای «کنت چیانو» درحل یك‌مسئله مهم اروپائی اظهار سپاسگزاری‌نموده و ضمنااشعار داشته دولتهای‌کارمند محور بوسیله قرارداوری وین‌در منطقه دانوب صلح‌وصفای کامل‌برقرار نموده وبار دیگرروح‌عالی تصمیمات پرمسئولیت پیشوایان آلمان وایتالیا مبنی بر استقرار نظم جدید دراروپا ثابت گردیده خواهشمندم‌سلام صمیمانه مرا به پیشوای ایتالیا تقدیم دارید.

برلن - خبر گزاری‌آلمان آگهی می دهد (فن ریبن‌ترپ) روز دوشنبه بامداد وارد برلن شده و گزارش انجمن وین را به عرض پیشوای‌آلمان رسانده است.

بخارست - خبر گزاری‌آلمان آگهی میدهد بقراریکه روزنامه های امروز بامداد مینویسند دولت رومانی درخواست بلغارستان را مبنی براینکه نخلیه جنوب (دوبروجا) درعرض این دو هفته انجام پذیرد رد کرده است زیرا در عرض ایندو هفته رومانی باید بتخلیه ترانسیلوانی بپردازد. از طرفی هم اظهار اطلاع میشود که راجع بمسائل مالی میان دودولت سازش حاصل گردیده‌است.

برلن - بقراریکه خبر گزاری آلمان آگهی میدهد نیروی هوائی آلمان بامداد دوشنبه درجنوب شرقی انگلستان حملات‌خود رانسبت بهدفهای لشکری تعقیب نموده‌چندین جنك هوائی در گرفته وهمه بموفقیت نیروی هوائی‌آلمان تمام شده است.

نیویورك - خبر گزاری آلمان‌آگهی میدهد سرهنك (تنوکس) وزیر دریاداری امریکابرای حضور درمانورهای ناوگان‌امریکا روز سه شنبه با هواپیما بجزیره (هاوائی) خواهد رفت. سرهنك (دوبوان) که اخیرا بسمت ناظر لشکری بانگلستان فرستاده شده بود نیز همراه‌وی خواهد بود.

لندن - خبر گزاری انگلیس آگهی میدهد اهالی ناحیه لندن دیشب را بسختی گذراندند نخستین آگهی‌خطر هوائی امروز بامداد ساعت هفت‌وده دقیقه داده‌شد واین هنگامی‌بود که کار گران‌درترامواى واتوبوس بسرکار رهسپار بودند آنها باوجود خطری که متوجهشان بود بهیچ‌رو متوحش نگشته وراه‌خود رابارای پیش گرفتند.

در شهرستان (کال) از شب تابامداد توپ‌های ضدهوائی بکار افتاد زیرا هوا پیما های دشمن بان‌ناحیه حمله بردند و در یکی ازشهر های جنوب غربی انگلیس که دشمن برحسب عادت‌بفاصله های کمی بمب‌افکنهائی تك‌تك میفرستاد مختصرخسارت‌مادی‌وارد آمد ساعت هفت ۵۵ دقیقه در لندن آگهی رفع خطر داده‌شد.

اعلامیه هائی که وزارت هوا پیمائی ووزارت‌تامین آسایش ملی راجع بحمله های دیشب انتشار دادندچنین حاکی‌است: دیشب فعالیت هواپیما های دشمن برفراز کشور ما بسیار کم بود.

حمله های‌دشمن مخصوصا برناحیه ترعه (یوستون) رجنوب شهرستان (کال) متوجه بود. دربسیاری ازنقاط‌آن بمبهائی افکنده‌شده ومختصر خسارتی که وارد آمدعبارت بوداز خرابی خانه‌ها وبنگاههای بازرگانی وچندتن نیزتلف شدند.

خساراتی که در دیگر جا ها روی داده چندان قابل ذکرنیست بطوریکه تاکنون‌خبر رسیده تلفات جانی رخ نداده است.

لندن - خبر گزاری انگلیس آگهی می‌دهد امروز بامداد چند هواپیمای آلمانی کوشیدند بر فراز مصب تایمز پرواز کنند ولی شلیك توپهای ضد هوائی انگلیس‌ازورود آنها جلوگیری کرد.

بطوریکه مشاهده گشت یك هواپیما سرنگون شد و دودی ازآن برخاست و به هواپیماهای دیگر دشمن زیان فراوان رسید هواپیماهای شکاری‌انگلیس مدت یکربع‌ساعت با هواپیماهای دشمن زد وخوردنموده و دسته های هواپیما های دشمن را پراکنده ساختند بااینکه آلمانیهاهواپیماهای‌شکاری‌بسیارهمراه داشتند ولی حمله‌آنها با حمله های پیشینشان طرف مقایسه نبود. در کناره (اسکس) هیچ بمبی نیفتاد.

توکیو - خبر گزاری ژاپن آگهی‌می دهد امروز نماینده وزارت امور خارجه ژاپن چنین اظهارداشت: خبری که از منبع(ویشی) انتشار یافته دایر براینکه در هندوچین‌فرانسه طغیان وسرکشی‌تحت ریاست‌سرلشکر(کاترو) فرماندار سابق آن مستعمره آغاز گردیده بهیچ رو در توکیو تائیدنشده‌است و دراینخصوص اولیای امور ژاپن مامور هندوچین فرانسه هیچ گزارشی نداده‌اند.

نیویورك - خبر گزاری‌انگلیس آگهی می‌دهد بموجب گزارشی که از طرف کمیته دفاع آمریکا و کانادا رسیده و در روز نامه «نیویورك تایمز» انتشار یافته ناوگان کانادا مرکب از یکصد وبیست وپنج کشتی‌میباشد و مراکز دریائی وهوائی کانادا باندازه ئی زیاد است که می‌تواند باآمریکاهمکاری‌نماید.

در همین گزارش اشعار شده و سایل دفاعی کانادا که پیش از جنك آغاز گردیده امروز بمراتب وسیع‌تر می‌باشد وتقریبابپایان رسیده است.

توپ‌های سنگین درمدخل تمام بنادرمهم کار گذاشته شده. مقدار زیادی استحکامات بزرك ساخته شده‌که باصول دفاعی کمك می کند و در هر منطقه‌ئی که می‌توان نیروپیاده کرد آشیانه های مسلسل متمرکز می‌باشند.

در ایالات ساحلی هم آتش بارهای ضد هوائی و نور افکن‌ها و همچنین توپ های سبك وسنگینی گذاشته شده. در تمام بنادردام ومین وضع شده‌است.

خبرهای تلگرافی امروز

اسلو - طبق اظهارخبر گزاری‌آلمان روزنامه «ناسیونن» کوشش انگلیس‌برای ترتیب محاصره نیمکره‌خاور از جانب‌نیمکره باختر تفسیر کرده ومینگارد:

کسی نمی تواند این موضوع را باور کند که نیمکره ای از زمین نیمکرهٔ دیگر رادچار قحطی کند. تنها نتیجه ای که از این امر حاصل می شود آن است که در امور بازرگانی‌هر دو نیمکره اختلالی بوجود آید. با توجه بمقتضیات کنونی محاصره باختر بر علیه اروپا عبارت از یك نوع عملیات جنگی نیست بلکه فقط محدودیتی است که در امر بازرگانی‌صورت‌میگیرد و این امرنیزخطرناك نیست.

هسینك کینك - طبق اظهار خبر گزاری آلمان محافل آگاه «منچوکوئو» میگویند شرکت راه‌آهن جنوب منچوکوئو تصمیم گرفته اداره بزرك خودرا که در اروپا دارد ازپاریس به‌برلن انتقال دهد.

هامبورك. خبر گزاری آلمان آگاهی می دهد بنا بمندرجات روزنامه «هامبورگر - فرمدن‌بلات» شب دو شنبه هوا پیماهای دشمن کوشیدند به «هامبورك» حمله برند ولی در برابر شلیك سخت آتشبار های ضد هوائی نتوانستند بهیچ‌رو شهر«هامبورك» رابمبار ن کنند و بمب‌های آنها درخارج شهردر میان مرغزار افکنده‌شد.

برلن - فرماندهی عالی نیروی‌آلمان روزیکشنبه چنین اطلاع می‌دهد زیر دریائیهای آلمانی در دریای شمال دو ناوشکن انگلیسی راغرق کرده‌اند. روز اول سپتامبرهواپیماهای بمب افکن وجنگی ماحملات خودرابرساختمان های هواپیمائی انگلیس در جنوب شرقی‌انگلیس ادامه داده وآشیانه ها و ساختمانهای فرودگاه «اینگدون» و «کنلی» و «بیگین‌هیل» و «تللینك» و «هاو کنیکس» و «لیمپ» راطعمه حریق ساختند.

درطی این حملات چندین جنك هوائی روی داده وهواپیمائی ماباردیگر تفوق خودرا به‌ثبوت رسانید. شب هنگام هواپیما های مابا موفقیت هر چه تمامتر بنادر «لیورپول» و «بریستول» را بمباران‌نمودند. بخش مین در آبهای بنادر انگلیس ادامه دارد. دیشب هواپیما های دشمن بار دیگر کوشش نمودند که به‌برلن وشهرهای دیگر حمله برند لکن آتشبارهای ضد هوائی ما مانع آن شدند که بمبی برپایتخت برتاب گردد.

درنقاط دیگرآلمان فقط چندخانه‌آسیب دیده است. درهیچ جا به هدفهای نظامی لطمه ئی وارد نیامده است. دیروز تلفات نیروی هوائی دشمن رویهمرفته بالغ بر۶۲ هواپیما گردید که ۵۲ تای آن درطی جنك‌های هوائی و ۱۰ تای دیگری در زمین از دست رفت. تلفات نیروی هوائی مارویهمرفته ازنه هواپیما تجاوز نمیکند

ویشی - بنا باظهار خبرگزاری‌آلمان دولت فرانسه‌اعتباری معادل ۲۰۰میلیون‌فرانك برای ترمیم راههای آب داخل کشور که در نتیجه جنگ آسیب دیده اند وبرای تعمیربندر های ویران‌شده بوزارت راه اعطا کرده‌است.

برلن - خبرگزاری‌آلمان‌آگهی‌میدهد که روز شنبه (هیتلر) باحضور «فن‌ریبن‌ترپ» درکاخ تازه خود از سر اشگر «اوجنیواسپینوزا دولوس‌مونتروس»سفیرکبیرجدیداسپانیابذیرائی کرد. رایزن و وابسته هوائی سفارت نیز در همراه وی بودند. پس ازآن پیشوای آلمان آقای نوری اسفندیاری وزیر مختار جدیدایران را بحضور بذیرفت.

کیتو - طبق خبرگزاری‌آلمان‌دکتر(کارلوس آلبرتوآریودل‌ریو)رئیس‌جمهور تازه(اکوائر) روز یکشنبه کارهای خودرا شروع کرد. رئیس جمهور نامبرده طی نطق کوتاهی که‌دربیرامون برنامه سیاسی واقتصادی‌دولت ایرادکرداظهار داشت که هدف وی استقرار وضع مالی‌کشور و پیشرفتهای اقتصادی است. سپس شمه‌ای‌در پیرامون روابط دوستانه (اکوائر) باکلیه‌کشور هائیکه‌نمایندگانشان در جشن ریاست جمهوری شرکت جسته بودند سخنی رانده‌گفت: مابکلیه نمایندگان خارجی‌که درواقع برای همکاری‌با ما آمده‌باشند خیر مقدم میگوئیم پس ازخاتمه جشن نام وزیران جدید قرائت شد بدینقرار: نخست وزیر دکتر (اورلیواوجیلاواسکوئز). وزیرامورخارجه دکتر (جولیوتو باردونوزو) وزیر فرهنك (گیلرموبوستامانت). وزیرکار (لوئی کوردوزبورجا). وزیر دارائی (ویسنت ایلیمگوث)وزیر دفاع دکتر (ویسنت‌سم‌تیستودن الیزالد). وزیرآسایش همگانی دکتر(کالوس آندارده مارین). وزیر کشاورزی و معاون (رودریگولابارونا)

برلن - خبرگزاری‌آلمان‌آگهی‌میدهد بموجب گزارشهائی که بامداد روز دوشنبه رسیده چند هواپیمای شکاری آلمان سیزده هواپیمای انگلیسی را طی جنگ هوائی‌که در بامداد روز دوشنبه برفرازجنوب‌کشورانگلیس درگرفت سرنگون‌ساختندچهار هواپیمای‌آلمان ناپدید گردیده است.

برلن - خبرگزاری‌آلمان‌آگهی‌میدهد روز دو شنبه چند هواپیمای جنگی و شکاری آلمان بار دیگر بجانب جزیره‌های انگلیس‌از سمت جنوب پیش رفتند تا بهدفهای نظامی آنجا حمله برند هواپیما های شکاری آلمان طی‌چند زدوخوردهوائی‌که‌برفرازکرانه‌انگلیس درگرفت سد دشمن را درهم شکستند.

لندن. خبرگزاری انگلیس آگهی میدهد امروز بامداد هنگامی که آلمانی ها بر فراز کشور ما بپرواز آمدند سد هوائی وهواپیما های جنگی ما آنها را بسوی دریا عقب راندند. هر چند آلمانیها دارای عده زیادی هواپیمای جنگی بودند ولی حمله‌آنها بر خلاف تصادمهای پیشین نتیجه مهمی نداد وآنها نتوانستند به(اسکس) هیچ بمبی‌بیفکنند.

بوداپست - خبر گزاری ایتالیا رسما خبر میدهد که مرخص شدن نیروی احتیاط مجارستان از خدمت از فردا آغاز خواهد گشت.

کپنهاك - بقرار اظهار خبرگزاری ایتالیا «دانمارك» ونروژیك‌قراردادبازرگانی جدید امضاکرده اند

برلن - خبر گزاری‌ایتالیا خبرمیدهد که بنابردعوت دولت آلمان کارشناسان ذینفع برای‌بررسی‌مسائل بین‌المللی مربوط‌بکشتیرانی در رود دانوب‌بهمین زودی در «وین» انجمنی تشکیل خواهند داد.

صوفیه - خبر گزاری ایتالیاخبرمیدهد که«بمرف» رئیس‌هیئت نمایندگی بلغارستان امروزبرای‌اتمام مذاکرات رومانی‌وبلغارستان رهسپار«کرایوا» خواهد شد محافل‌صوفیه خاطرنشان میکنند که‌برای‌امضای قراردادفقط یك‌اشکال دیگررا باید رفع‌نمود وآن عبارت ازتعیین‌تاریخ‌تصرف‌جنوب دبروجابدست‌نیروی بلغارستان است.

رم - طبق اظهار خبر گزاری آلمان روز نامه های «رم» خبری را که روز نامه «نیویورك‌تایمز» ازلندن بدست آورده است و بحکایت آن چند روزپیش از این(هیتلر) و (موسلینی) باهم دیدار کرده اند تکذیب مینمایند.

برلن - ستوان «راوبنتس» یکی از خبرنگاران نظامی آلمانی در پیرامون مناظر اسف‌آوری که خلبانان یکی از هواپیما های آلمانی‌هنگام حمله شبانه خود بر فراز (نیور پول) مشاهده کرده اند قلمفرسائی‌نموده‌است.

خبرنگار نامبرده که خود درحمله اخیر هواپیماها به (لیورپول) شرکت جسته است مینویسد: شعله‌های زیادی که‌در موقع‌نزدیك شدن‌هواپیما های ما از (لیورپول) برمیخاست بخوبی نشان میداد که سایر هواپیماهای بمب افکن ما شب پیش درطی‌حمله براین بندر موفقیت‌کامل‌حاصل کرده اند.

باوجودیکه مدت زیادی قبل ازرسیدن هواپیما های‌آلمانی به «لیور پول» در اینشهر اعلام خطر هوائی داده شده‌بود هواپیما های بمب‌افکن ماموقع نزدیك شدن به «لیور پول» مواجه بامقاومت مهمی نگردیدند. نور افکن ها وآتشبارهای ضدهوائی انگلیس شروع‌بکار نمودند لکن نتوانستند ازحملات هواپیما های ما جلوگیری کنند. شعله‌حریقهای‌بزرك کرانه های رود «مرسی» راغرق درنور نموده بود هواپیماهای آلمانی کلیه بمبهای خودرادرست برهدف ریخته وحریقهای جدید تولیدنمودند اگرچه دیشب کار «لیور پول» کاملا ساخته نشد باوجود این مسلم است که هواپیما های آلمانی باحملات شدید این‌بندر راآخرمنهدم خواهند کرد.

از گزارش(اردین کیرشوف) یکی‌دیگر از خبرنگاران مسائل جنگی چنین برمیاید که انگلیسها در طی چند روز اخیر نتوانسته اند تلفات هواپیماهای شکاری خودرا جبران کنند. خبرنگار نامبرده مینگارد که روز شنبه‌برفراز «پرتسموت» بیست‌وچهاربالن شکاری انگلیسی منهدم گردید

هواپیماهای شکاری‌آلمانی به‌امید یافتن چند هواپیمای دشمن مدت زیادی بر فراز جنوب‌شرقی‌انگلیس پروازنمودند و باوجودی که چندین بار برفراز جزیره (وایت) و (پرتسموت) عبور نمودند در (پرتسموت) باهیچ یك‌ازهواپیماهای‌دشمن مواجه‌نگردیدند بنابراین ناگزیر به‌یك سد هوائی مرکب از سی بالن حمله برده وبیست و چهارتای‌آنها رامنهدم نمودند. یکی از هواپیما های نوع (مسراشمیت) که خلبان آن یك کروهبان هواپیمائی بود کمینه هشت‌بالن‌شکاری دشمن‌را منهدم نمود.

لندن. خبر گزاری انگلیس خبر می دهد محافل جنگی لندن امروز بامداداظهار می‌دارند شایعات مربوط بتصرف «بونا» را بدست نیروی‌مستعمراتی ایتالیا نه میتوان‌تائید و نه تکذیب نمود. باید دانست که پس از جنگهای «موباله» نیروی انگلیس از «بونا» عقب نشینی نموده وحمایت این موضع بقوای قلیلی‌سپرده‌شدنیروی‌ایتالیامیتواندازشمال‌غربی وشمالشرقی باین موضع حمله نمایند بعلاوه جاده‌ئی آنرا بسو مالی ایتالیا وصل میکند بطوریکه نگاه داری‌آن برای نیروی انگلیس چندان‌مفیدنیست.

بقیه خبرهای تلگرافی امروز

لندن ـ طبق اطلاع خبرگزاری انگلیس وزیر تهیه مهمات کانادا اظهار داشت کلیه هزینه جنگی «کانادا» از آغاز ماه سپتامبر ۱۹۳۹ از حدود پانصد وپنجاه میلیون دلار گذشته و از این مبلغ یکصد و شصت وپنج میلیون دلار برای ایجاد وتوسعه کارخانه‌های جنگی صرف شده است.

بوداپست ـ کمیسیون مختلط مجارستان و رومانی درطی مذاکراتی که تا بامداد دو شنبه دوام یافت راجع بتصرف «ترانسیلوانی» بدست نیروی مجارستان تصمیم‌های زیررا گرفت: نیروی مجارستان روز پنجم سپتامبر از مرز عبورنموده و روزسیزدهم سپتامبر تصرف «ترانسیلوانی» را بپایان خواهند رسانید. عبور نیروی مجارستان از کلیه نقاط مرزسابق مجارستان و رومانی در یکروز صورت خواهد گرفت مگر درناحیه «گردسواردن» که عبور نیروی مجارستان ازآن در روز ششم سپتامبر شروع خواهد شد.

نیروی مجارستان روز پنجم سپتامبر شهر های «ماروسزیگت» و «سزاتمار» و روز ششم سپتامبر (گروسواردن) را تصرف نموده وسپس پیشرفت خودرا ادامه داده روز یازدهم سپتامبر به «کلوسنبورك» خواهند رسید روز دوازدهم وسیزدهم سپتامبر ناحیه جنوب شرقی «سز کار» نیز بتصرف نیروی مجارستان درخواهد آمد. روز دوشنبه ساعت ۱۴ مذاکرات راجع بمسائل غیر نظامی در اداره گمرك بین (بیهار کرزتس و بیهارپیسو کی) ادامه یافت.

روز چهارشنبه پارلمان مجارستان تشکیل جلسه داده و دولت قانون مربوط بباز گشت «ترانسیلوانی» را بمجارستان تسلیم خواهد کرد.

برلن ـ طبق اظهار خبرگزاری آلمان محافل وزارت امور خارجه تخفیف اختلاف نظر فیمابین رومانی و مجارستان را که براثر قرار حکمیت انجمن «وین» حاصل شده است موجد آرامش در سراسر کشور های جنوب شرقی اروپا میدانند. در خصوص تظاهراتی که در شهرهای رومانی برعلیه این امر صورت گرفته است چنین عقیده دارند که نباید این تظاهرات راملاکی برای اوضاع سیاسی رومانی بطور کلی قرار داد. اختلاف نظر دو دولت رومانی و مجارستان مبتنی بر مصادمه منافع دو کشور نامبرده بود و کشور های محور از آنجا که بحفظ صلح در کشور های جنوب شرقی اروپا علاقمند بودند هنگامیکه معلوم شد دو کشور نامبرده خود بحل اختلاف فیمابین توانائی ندارند در صدد تصفیه این اختلاف برآمدند.

مسائل مورد اختلاف در میان ایتالیا ویونان همانطور که روزنامه ها اظهار میدارند فقط مربوط بدو کشور نامبرده است و بیشتر جنبه سیاسی دارد تا جنبه ارضی. اختلاف یونان و بلغارستان نیز ازنوع اختلاف رومانی و مجارستان است.

این مسئله نه اکنون و نه درگذشته هیچگاه در برلن و (رم) مورد داوری قرار نگرفته است وبنابراین هیچ علتی برای بررسی آن اکنون در میان نیست.

محافل برلن خاطر نشان میکنند که آلمان کاری جز این ندارد که نظریات آلمان را در خصوص جنوب شرقی اروپا بهمه بشناساند تا هر کشوری بتواند درکارهای خوداین نظریات را مورد ملاحظه قرار دهد.

برلن ـ روز دوشنبه محافل صلاحیتدار خبری بشرح زیر بخبرگزاری آلمان داده‌اند: کاهکاهی در روز نامه های بین المللی دیده میشود که این خبر انتشار یافته که (کازلین) واندوخته بنزین آلمان که درجنك فرانسه بکار نرفته بوسیله بمباران هوا پیما های انگلیسی ازبین رفته واکنون بنزین آلمان کمیاب گردیده است. بموجب گزارشهای فرماندهی عالی نیروی آلمان که حقیقت گفتارش پس از دوازده ماه تجربه برای هیچکس شك و تردیدی باقی نمیگذارد مسلم گردیده است که هواپیما های انگلیسی طی حمله های خود تنها هدفهای غیر نظامی را بمباران کرده اند.

لازم بگفتن نیست که هیچ یك ازمخزنهای (کازلین) طی آن حمله ها منهدم نگشته است از اینگذشته مواد سوختنی که برای جنك با فرانسه بکار رفته قسمت عمده اش از منابع کازلینی بوده که در هلاند و بلژیك و فرانسه بدست آمده است و این منابع دوبرابر مقداری را دارا می باشد که نیروی هوائی آلمان در عملیات جنگی خود از روز دهم ماه‌مه تاکنون مصرف نموده است.

«فلد مارشال گورینك» اظهار داشته است که نه تنها منابع اندوخته مواد سوختنی آلمان همچنان دست نخورده مانده‌است بلکه ازمنابعی که شرح آن‌در بالا داده شد برآن افزوده شده است. ازاینگذشته خاطر نشان میشود که از آغازورود ایتالیا درجنك آلمان تقریبا تمام محصولات نفت رومانی منجمله ۷۰ درصد ازمحصولات نامبرده را که قبلا بانگلستان فرستاده میشد بخود اختصاص داده‌است. بنابر این امروز سوخت‌مورد احتیاج نیروی موتوریزه آلمان بدرجات بهتر از سوخت نیروی موتوریزه انگلیس تامین میشودزیرا انگلستان ازاین حیث فقط امرش بوسیله واردات خارجی میگذرد.

در پرتو اقدامات جدید آلمان در محاصره انگلستان ومساعی زیردریائیهای ما در واردات انگلیس تخفیف بسیار حاصل شده است. از اینگذشته موفقیت هواپیما های آلمانی در بمباران انبارهای نفت انگلیس باندازه ئی شایان توجه بوده است که انهدام بعضی از انبارهای مهم آنکشور بمنزله لطمه جبران ناپذیری بانگلیس بشمار میرود.

رم ـ خبرگزاری آلمان آگهی میدهد که مخابره تلگراف بیسیم مستقیم بین ایتالیا وافغانستان روز دوشنبه دائر گشته است.

رم ـ طبق اظهار خبرگزاری آلمان اگر چه میان ایتالیا و فرانسه فقط پیمان متارکه امضاء شده و پیمان صلح هنوز انعقاد نیافته است مقامات ایتالیائی امتیازاتی برای نمایندگان دیپلماسی فرانسه در (واتیکان) قائل شده‌اند. مثلا نمایندگان نامبرده میتوانند از (رم) بفرانسه وبالعکس مسافرت کنند. خانم «ریبور» رایزن سفارت فرانسه پس از مسافرت بکشور خود اکنون به «رم» باز گشته است و انتظار میرود که (دورمسون) سفیر کبیر پاپ در فرانسه بزودی وارد (رم) شود.

لندن ـ خبرگزاری انگلیس ازمحافل رسمی اطلاع می دهد که در نظر است کابینه جدیدی تشکیل گردد تا حد اکثر نتیجه از کوششهائی که با اوضاع مشکل جنك کنونی مبذول میشود بدست آید.

لندن ـ خبرگزاری انگلیس خبر می دهد که ژنرال «سیکورسکی» نخست وزیر و فرمانده کل نیروی لهستان ضمن نطقی که بمناسبت نخستین سال تسخیر لهستان بدست نیروی آلمان ایراد نمود تلفات نیروی آلمان را در لهستان تذکر داده و خاطرنشان ساخت که آلمانیها در طی لشگر کشی بلهستان ۱۰۰،۰۰۰ تن کشته و ۱۰۰۰ تانك و ۱۰۰۰ هوا پیما از دست دادند و قریب دویستهزار تن‌هم زخمی گردیدند. ژنرال «سیکورسکی» سپس تائید نمود که نیروی لهستان فقط درمقابل تفوق شماره نیروی آلمان از پای درآمدند. هر سرباز لهستانی باچهل آلمانی و هر تانك لهستانی با ۲۰ تانك آلمانی مصاف می‌داده.

نخست وزیر لهستان در پایان نطق خود تائید کرد که لهستان در اثرهمت همگانی متفقین روح پایداری بیمانند امپراتوری انگلیس احیاء خواهد شد.

لندن ـ خبرگزاری انگلیس خبر می دهد که متجاوز از صد هواپیمای بمب افکن وجنگی آلمان امروز بامداد بین ساعت ۸ و ۹ کوشیدند که وسایل تدافعی مصب رود (تایمز) را درهم شکنند. هواپیما های جنگی ما که منتظر دشمن بودند مشاهده نمودند که شلیك آتشبار های ضد هوائی انگلیسی مانع پیشرفت هواپیماهای دشمن است بعلاوه یکدسته ازهوا پیما های بمب افکن دشمن در نتیجه سد آتشبار های ضد هوائی ناگزیر بباز گشت گردید.

توکیو ـ خبرگزاری آلمان آگهی می دهد که رئیس ادارهٔ اطلاعات ژاپن ضمن گفتگو باخبرنگاران روزنامه ها اظهارداشت که جنك کنونی یك مبارزه مرامی سخت بین دموکراسیها و دولت های اتلافی و یك اختلاف شدیدبین هواخواهان اوضاع کنونی وطرفداران نظام نوین و یك نبرد بزرك بین ملت های کهن و ملت‌های جوان است. اکنون دمکراسی ها دستخوش تغییراتی گردیده اند که بنیان آنهارا تکان می‌دهد. تغییر قانون اساسی فرانسه که بدست مار شال «پتن» صورت گرفت نخستین قدم دموکراسی‌های اروپا بسوی ایجاد یك سازمان سیاسی نوین است. بمحض اینکه انگلیس از آلمان شکست خورد دموکراسی های دیگر بفرانسه اقتداء خواهند کرد.

برلن ـ خبرگزاری آلمان خبر می دهد بقرار اخباری که تاکنون ببرلن رسیده است ۴۶ هواپیمای دشمن روز دوشنبه سرنگون گردیده است. علاوه براین شش هواپیمای دیگر بطور قطع درزمین منهدم شده‌اند. دوازده هواپیمای آلمانی نیز هنوز بفرودگاه خود بازنگشته است. این هوا پیماهای انگلیسی درطی چندین جنك هوائی که روز دوشنبه برفراز کرانه جنوب انگلیس روی داده است منهدم گردیده‌اند.

لندن ـ خبرگزاری انگلیس اطلاع می‌دهد عده کثیری از هواپیما های دشمن که در بلندی زیادی پرواز میکردند کوشیدند خودرا بمنطقه لندن برسانند لکن مواجه باهواپیما های جنگی انگلیسی گردیده وراه مشرق راپیش گرفتند.

علاوه براین آتشبار های ضد هوائی سد آتش موحشی تشکیل داده وصدها اشخاص بچشم خود دیدند که ۲۵ هوا پیمای بمب افکن دشمن گرفتار این سد شدند. دودکلوله های آتشبارهای ضدهوائی آسمان را سیاه کرده بود اندکی بعد هواپیما های جنگی انگلیس بتعقیب هواپیماهای دشمن پرداختند.

لندن ـ طبق اظهار خبرگزاری انگلیس اعلامیه وزارت هواپیمائی چنین حکایت میکند دیروز بمب افکنهای انگلیسی بفرودگاههای دشمن در (اینبورك) و (شیبول) حمله برده‌اند دیشب نیز هواپیماهای مابحملات بزرگی بر فراز آلمان و ایتالیا و هلند وفرانسه مبادرت ورزیده‌اند. منجمله هدفهائی که در آلمان مورداصابت بمب قرار گرفته کارخانه های (مونیخ) و (اشتونکارت) و پالشگاههای نفت (هانور) و (لودویکسهافن) و (نوردنهام کارخانه‌های مهمات (لایپزیك) و (بیترفیلد) و کشتیهای بندر (امدن) و کارخانه الکتریکی (کاسل) و انبار های کالای (سویزت) و (مانهایم) وچندین فرودگاه قابل ذکر است. درایتالیا کارخانه هواپیماسازی (فیات) ودر شهر «تورن» کارخانه الکتریکی «مارلی» در «سستوجیووانی» بوجه موفقیت آمیزی بمباران شده است. هواپیما های فرماندهی کرانه نیز دیشب بمرکز زیردریائیهای دشمن در (توریان) واقع در کرانه فرانسه حمله برده‌اند تمام هواپیما هائیکه در این حملات شرکت جسته بودند بغیر از یکی از آنها که هنگام فرو نشستن خرد شده است صحیح وسالم باز گشته‌اند.

لندن ـ خبرگزاری انگلیس آگهی میدهد روز دوشنبه که آخرین روز نخستین سال جنك بود هوا پیما های آلمان برفرودگاه های «کنت» و مصب رود «تایمز» سه فقره حمله نمودند ولی نتیجه نگرفتند. هواپیماهای جنگی انگلیس سی وهشت هواپیمای بمب افکن وجنگی دشمن را سرنگون ساختند از این رو شماره هواپیما های دشمن که آنها درعرض دوازده ماه سرنگون کردند بیکهزاروهفتصد وهفتادو یك رسید.

کار مندان نیروی هوائی انگلیس آن روز را بسیار مهم دانسته وچهار هوا پیمای دیگر دشمن را سر نگون ساختند و شمارهٔ تلفاتی را که خود آنها بنیروی هوائی دشمن وارد آوردند بیکصدو نودو شش هوا پیما رسانیدند از این رو تلفاتی که امروز بنیروی هوائی دشمن وارد آمد عبارت بوداز چهل ودو هواپیمای جنگی و بمب افکن. سه هواپیمای جنگی انگلیس ناپدید گردیدولی هفت خلبان انگلیس جان بدر بردند. تااوایل شب خلبانان هواپیما های جنگی ما درعرض یکسال بیش از هفده میلیون میل که عبارت ازهفتصد برابر مسافت دور کره میباشد پیموده‌اند.

و هر ماه نیز برپیکر عملیات فرماندهی هوا پیماهای جنگی افزوده شده است. در ماه سپتامبر سال گذشته خلبانان ما دویست هزار میل راه پیموده وحتی یك هواپیمای دشمن را سرنگون نگردند وحتی در ماه ژانویه هم این پیکر بنجم میلیون رسید در ماه ژانویه وفوریه یعنی ماههای که اوضاع هوا باندازه بدبود که از ۴۰ سال پیش تاکنون نظیر آن دیده نشده بود هواپیما های «اسپیت فایر» و «هوریکان» و دیگر هواپیما های جنگی مسافتی معادل یك میلیون وهفتصد وپنجاه میل طی کردند.

در ماه مارس هنگامی که فرمانده هوا پیماهای جنگی ماهواپیما هائی بقصد اکتشاف و حمایت کشتیها بدریای شمال فرستاد خلبانان معادل یك میلیون وهفتصد هزار میل پیمودند از آن پس این پیکر هر ماهه افزوده شد تاماه اوت که بچهار میلیون وپانصد هزارمیل رسید و این حد نصابی است که باید برای فیروزی بکار رود.

خلبانان هواپیما های جنگی ما نهصد وپنجاه وهفت هواپیمای بمب افکن و جنگی آلمانرا سرنگون نمودند.

لندن ـ طبق اظهار خبرگزای انگلیس رسما آگهی داده شده است که از بررسی در اخبار مربوط بجنگهای هوائی که درروز آخر هفته برفراز انگلیس رخ‌داده‌است چنین برمیاید که سه هواپیمای دشمن گذشته از هواپیما ها قبلا خبر سرنگون شدن آنها منتشر شده‌است منهدم گردیده اند وبدین‌ترتیب شماره تلفات کلی هواپیماهای آلمان درآنروز به ۸۸ بالغ بوده است. یکی ازخلبانان انگلیسی که نخست در عداد ناپدید شدگان بحساب درآمده بود صحیح وسالم است و بنابر این شماره تلفات خلبانان انگلیسی از ۱۲ متجاوز نیست.

لندن ـ بطوریکه خبرگزاری انگلیس اظهار میدارد اعلامیه نیروی هوائی انگلیس منتشر درقاهره چنین حکایت میکند:

بمب افکنهای انگلیسی چندین بار ساختمانهای و انبارهای بندر (اساب) را مورد حمله قرار داده‌اند. یك موج‌شکن بزرك ویك موج شکن کوچك مستقیما هدف بمب قرار گرفته است. بمبهای بسیاری بساختمانها و انبار های کالا واقع در روی موج‌شکن اصابت کرده است. یك انبار نفت آتش گرفته و دوساعت درحال سوختن بوده است.

یك حریق دیگر را که در نتیجه انفجاری بوقوع پیوسته است هواپیما هائی که پس از هواپیماهای نخستین بطرف بندر نامبرده روی آورده‌اند ازفاصله ۲۵ میلی مشاهده کرده‌اند. سرباز خانه ها نیز مستقیما مورد اصابت بمب قرار گرفته اند. آتشبار های دشمن فعالیت بسیار بخرج داده اندلیکن هواپیماهای ماهمه صحیح وسالم مراجعت کرده اند.

آنکارا ـ بنابا ظهار خبرگزاری انگلیس آگهی میرسد که میان دو دولت ترکیه ویونان گفتگوهائی در جریان است بدین منظور که دولت یونان ببیند در صورتیکه مورد حمله قرار گیرد چه کمکی میتواند از ترکیه انتظار داشته باشد.

نقطه ئی از ایتالیا ـ خبرگزاری ایتالیا آگاهی می دهد اعلامیه شماره ۸۷ صادر ازستاد ارتش ایتالیا چنین اشعار میدارد: ستاد ارتش ایتالیا آگاهی میدهد دیشب هواپیما های دشمن بر فراز جزیرهٔ «ساردنی» پرواز کرده و چندین بمب بطور تصادف در مزارع افکندند. سه هواپیمای دشمن بوسیله نیروی دفاع ضدهوائی سر نگون گشتند.

چند هوا پیمای دیگر دشمن که ازراه «سویس» آمده بودند بر فراز مناطق «پیمن» و «لمباردی» پرواز کردند ولی هوا پیما ها ونیروی ضد هوائی ما دربرابر آنها بعملیات پرداختند. هوا پیما های دشمن چون نتوانستند خود را بهدف های منظور برسانند در منطقه «وارز» چهاربمب افکنده و چند موشك مشتعل نیز بنقاط مختلف انداختند ولی خسارت مهمی وارد نیاوردند.

دو هوا پیمای اکتشافی ایتالیا بمراکز خود بازنگشتند بمب های دشمن طی بمباران «توبروك» که شرح آن در اعلامیهٔ شمارهٔ ۸۶ داده شد بیك بیمارستان خورد ویکیرا بسختی زخمی کرد. نیروی ضد هوائی ناوگان ما یك هوا پیمای دشمن را سرنگون نمود در خاور افریقای شرقی چند هواپیمای دشمن کوشیدند بر جزیره «هارمیل» واقع در هشتاد میلی «ماساوا» حمله برند ولی یکی از آنها سرنگون گشت وسه تن ازکارکنان هواپیماهای دشمن اسیر گردیدند. یك هوا پیمای دیگر دشمن طی سیر و گشت بر فراز «آساب» سرنگون گردید و حمله آن زیان مختصر وارد آوردو هشت تن رازخمی نمود. هواپیماهای ما بمب هائی دارای کالیبر کوچك افکندند ودر «کاسالا» محل تمرکز دشمن را با احراز موفقیت بمسلسل بستند بموجب آخرین گزارش هائیکه رسیده طی جنگهای هوائی که در «ادارد» در گرفت و شرح آن در اعلامیه شماره ۸۳ قید گردید بیست و دوتن ازنیروی دشمن کشته شدند علاوه بر آن نیروی ما یك اتومبیل زره دار را ازدشمن گرفت.

لندن ـ طبق اظهار خبرگزاری انگلیس بطورنکه قبلا آگهی داده شده‌است دونوع تازه ازهواپیماهای آمریکائی معروف به (بوفالو) و (بوستن) بهواپیماهای مورداستفاده نیروی هوائی انگلیس اضافه شده اند. از این گذشته کارشناسان نیروی هوائی انگلیس مشغول ساختمان انواع تازه تری هستند. مثلا بزودی یك نوع هواپیماهای شکاری تازه بانواع هواپیما های نیروی دریائی اضافه خواهد شد.

قاهره ـ بطوریکه خبرگزاری انگلیس اظهار میدارد هواپیماهای ایتالیائی در بمباران کردن هدفهای غیرنظامی ودست بردن بعملیاتی که باعث تولید وحشت در میان اهالی است بهیچوجه دست کمی از هواپیما های آلمانی ندارند. یکی از درخشان ترین شواهد این شیوه نیروی هوائی ایتالیا ضربت شستی است که آنها با فروریختن ۳۰ بمب درروی ساختمان های یك هیئت امریکائی مقیم سودان بخرج داده اند میان این ساختمانها تاهدفهای نظامی مسافت بسیار موجود است لیکن تامرزایتالیا چندان فاصله‌ای نداردوبنابراین خلبانان ایتالیائی بخوبی آنها را میشناسند.

لندن ـ طبق اظهارخبرگزاری انگلیس دیشب چهارمین حمله خودرا هواپیماهای انگلیسی برفراز برلن انجام داده‌اند. همچنین حمله‌ای برفراز مونیخ صورت گرفت که طولانی‌ترین حملات هوائی بشهر نامبرده از آغاز جنك باینطرف بشمار میرود.

ویشی ـ خبرگزاری فرانسه آگهی می‌دهد این نکته شایان تذکراست که هرچند برخی از افراد کشوری و لشگری در نقاط امپراتوری فرانسه آغاز مخالفت نموده اند ولی ازبومبها بهیچ رو نمایشهائی حاکی از مخالفت باحکومت مرکزی مشاهده نگردیده است. چنانکه ازجانب آنها بعنوان وزیر مستعمرات تلگرافهای بسیار حاکی ازابراز وفاداری مخابره گردیده‌است.

اکنون دولت برای بهبودی اوضاع دشوار مستعمرات که براثراقدام آلمان وایتالیا و انگلیس بمحاصره پیش آمد کرده مشغول تهیه وسائل مقتضی میباشد.

چیزی که جنبه فوری دارد آنست که بایدمسئله کشتیرانی حل وفصل شود اکنون دولت میکوشد وسائل آزادی ارتباط را با مستعمرات بوسیله رادیو فراهم کند تابتواند بااولیای امور کشوری ولشگری ارتباط دائم داشته باشد.

ویشی ـ خبرگزاری فرانسه آگهی میدهد «فوربه» رئیس کل بانك فرانسه بریاست افتخاری بانك گماشته شدو (ابوبرآن دبوازاثره) نایب رئیس بجای وی بمقام ریاست کل بانك منصوب گردید.

بیروت ـ خبرگزاری فرانسه آگاهی میدهد کمیسر عالی فرانسه مامور (سوریه) نطقی در جلو رادیو ایراد کرد و از اوضاع کنونی سوریه و لبنان از لحاظ تهیه خواربار و لوازم شرحی مفصل داد و گفت که منابع واندوخته کشور بحد کفایت میباشد.

کارمن فراند ـ نمایندگان انجمنهای خانواده‌های کثیرالاولاد منطقه آزاد فرانسه امروز تحت‌نظر (ژرژپرنو) رئیس اتحادیه انجمن‌های خانواده‌های کثیرالاولاد فرانسه در شهر (کارمن‌فراند) تشکیل جلسه دادند. کارمندان اتحادیه پس‌ازفرستادن پیامی بمارشال پتن‌مبنی بسپاسگزاری ازاظهار دلسوزی وی نسبت بخانواده دربیرامون سیاست‌خانوادگی ومخصوصا اقداماتی که جنبه‌فوریت داردبحث پرداختند. تصمیمات اتحادیه فورا باطلاع وزیرخانواده وجوانان خواهد رسید.

برلن ـ بنا باظهار خبرگزاری فرانسه روزنامه (هامبورگرفرمدنباات) خبری را که بحکایت آن‌هیتلر بوسیله یك کشور بیطرف ازانگلستان درخواست صلح کرده است تکذیب میکند.

کارمن‌فراند ـ خبرگزاری فرانسه خبر میدهد کلیه شهر های بزرك نواحی غیر متصرفی فرانسه اکنون مشغول انجام کار های مهم و سودمند میباشند. البته مقصود از این کار ها ساختن بناهای پر خرج یاتاسیس خیابانهای بزرك برای‌جلب‌توجه نیست بلکه منظورکارهای مفیدی است که‌اثر فوری داشته واز شدت بیکاری بکاهد.

کارمن‌فراند ـ خبرگزاری‌فرانسه‌خبر میدهد که مجله (ماریان) بجرم‌انتشارمقاله‌ئی بقلم (برنارلاکاش) سه ماه توقیف گردید. باید دانست که «لاکاش» چندروز پیش درخواست نمود که روزنامه (دروادوویور) را دوباره در الجزیره منتشر کند لکن درخواستش ردشد. این‌مردیك افراطی‌یهودی است که قبلابافعالیت نامناسبش بفرانسه‌زیان‌زیادرسانیده‌است بطوریکه جادارد ازادامه کاروی جلوگیری شود.

کارمن‌فراند ـ خبرگزاری فرانسه آگاهی میدهد امروز بامدادباز گشت‌ومرخصی افراد فراخوانده زیر پرچم در یك محیط تاثر آوری که بکلی مخالف باشور وشعف قبل از جنك بود با ترتیب نمایشهای موثر و مختصر صورت گرفت. در تمام آموزشگاهها‌جلودانش آموزانی که کرد هم آمده بودند بیاد کشتگان جنك یك‌دقیقه سکوت حکمفرما گشت. نخستین درسی که در دانشپایه ها داده شدآن بود که صفات وحالات برجسته مارشال «پتن» تشریح گردد وآموزگارانی که جزو جنگجویان قدیم بودند مبادرت بان درس نمودند.

مارسی ـ خبرگزاری فرانسه آگاهی می دهد نظر باینکه بنزین و روغن کمیاب گردیده «دلی» کشیش «مارسی» اجازه‌داده درکلیساهای‌آن شهر بجای نفت از قوه برق استفاده شود وتااوضاع بحال کنونی‌باقی است این‌ترتیب مجری خواهد بود.

کارمن‌فراند ـ خبرگزاری فرانسه آگاهی می‌دهد «پیرسالارنیه» راجع بروابط انگلیس و فرانسه از دوره متارکه جنك تاکنون مقاله‌ئی نگاشته و درپایان آن چنین مینویسد: انگلیس مسئولیت‌رابگردن‌متحددیرین خود گذاشته و دردوره جنك نیز کمك شایانی نسبت بوی ننمود و چون انتظار داشت که متحدش بدون کمك وی وسائل پیروزی وی رافراهم کند واین امر بتنهائی صورت‌نگرفت اکنون ازتقصیرش نمیگذرد و چون انگلیس از کیفیات یك ارتش ملی که خودراجزلاینفك ملت و کشور میداند آگاهی ندارد و انتظار داشت دولت فرانسه دربرابر مهاجم راه‌فرار پیش گیرد و حال‌آنکه انگلیس در ابراز هم دردی نسبت بمصائبی که باین کشورروی نمود خودداری کرد

مکزیکو ـ خبرگزاری ایتالیا آگاهی میدهد «کاردناس» رئیس جمهور مکزیکو کنگره نوین مکزیك را افتتاح نمود ونطقی ایراد کرد وطی‌آن بیطرفی مطلق مکزیك‌را دربرابر جنك اروپا تاکید نمود.

نیویورك ـ طبق اظهار خبرگزاری آلمان «روزولت» طی‌نطقی که‌بمناسبت گشایش پارك ملی جدید در «تنسی» ایراد کردسیاست کشور های‌متحد امریکا را پیش کشیده گفت اگر زندگانی بر مخمصه جنك و جدال نخستین مهاجرین سفید امریکا را بازندگانی امریکائیان امروز مقایسه کنیم‌میتوانیم بگوئیم که ما در میان حریر وابریشم زندگی میکنیم روزولت طی نطق خویش ضمنا خاطر نشان کرد که اگر ملت امریکا بادامه زندگی‌خود علاقمند باشد شاید بتواند در جهانی که این همه خاطرات مرگبار در آن حکمفرماست وقاره امریکا نیز از دائره تهدید آنهابیرون نیست آرام بنشیند. در نتیجه ترقی صنعت هواپیمائی و رادیو فاصله امریکا واروپاامروز از فاصله جنگل ها و کوههای این پارك‌از یکدیگر کمتر است. برای مواجه با چنین مخاطراتی‌روزولت و کنگره‌قانون نظام‌وظیفه را در کشور های‌متحد امریکا وضع کرده‌اند.

رم ـ خبرگزاری آلمان‌خبر میدهد که خبرنگار امور جنگی مادر حوزه مدیترانه چنین اطلاع میدهد: نیروی مستعمراتی ایتالیا در افریقای شرقی‌بفرماندهی (دوك اوست) نایب السلطنه حبشه پیشرفت خودرا بسوی‌جنوب شرقی ادامه میدهد. نیروی ایتالیا درقطعه‌بین (مویاله) و (ولو) و (ربا) پس‌ازتصرف (کینا) پیشرفت خودرا درخاك افریقای شرقی انگلیس ادامه داده‌وشهر مهم (بونا) راتصرف کردند. درتاریخ امپراتوری‌مستعمراتی‌انگلیس این نخستین بار است‌که (کینا) مورد تهدید دشمن قرار میگیرد. باید دانست‌که (کینا) برای‌افریقای شرقی‌انگلیس‌که ازدریای‌مدیترانه تاجنوب افریقا ممتد است اهمیت خاصی‌دارد.

بوئنوس آیرس ـ خبرگزاری آلمان خبر میدهد پس از تشکیل کابینه جدیدکه هیچ یك از وزیران‌سابق درآن شرکت نداردبحران کابینه (آرژانتین) خاتمه یافت. تحول‌اوضاع کنونی بیشتر بسته بمیزان رسیدگی (ارتیز) رئیس جمهوری بامور کشور خواهد بود. زیرا بنیه (ارتیز) بسیار ضعیف است.

استانبول ـ خبرگزاری آلمان خبر میدهد قانون‌مربوط بتقسیم زمین‌های‌حاصلخیز ازطرف وزارت‌کشاورزی پس‌از سه‌سال مطالعه درشرف تصویب است. برطبق این قانون هر روستائی ترك حق مالکیت قسمتی از اراضی حاصلخیز راخواهد داشت. دولت اراضی بایر را خلع تصرف کرده وآنهارا بیروستائیان تقسیم‌خواهدکرد. اراضی‌بایردولتی بامتعلق بروحانیون نیزبین روستائیان تقسیم خواهدشد.

مادرید ـ ژنرال فرانکو که برای بسربردن ایام تابستان به (میراس) واقع در کرانه شمال اسپانیا رفته‌بود بمادریدبازگشت.

صوفیه ـ بقرار اظهار خبرگزاری آلمان (میتاکوف) وزیر دادگستری بلغارستان روز دوشنبه‌بمناسبت‌گشایش‌کاخ‌جدیددادگستری صوفیه اظهار داشت که امروز بلغارستان‌یکی از مراحل‌مهم‌تاریخ خودرا طی میکند. درهای آینده درخشانتر وسعادت بهتری اینك بروی ملت بلغارستان گشوده شده است

لندن ـ خبرگزاری انگلیس‌آگاهی میدهد هواپیماهای دشمن باشدت‌هرچه‌تمامتر بناحیه لندن‌حمله‌بردند ولی هواپیماهای‌شکاری ما بیست و یك هواپیما ونیروی ضد هوائی انگلیس چهارهواپیمای‌دشمن را سرنگون‌ساخته وبقیه را عقب راندند از هواپیماهای شکاری انگلیس فقط هفت تا ناپدید گشتند ولی چهار خلبان نجات یافتند با تمام این احوال امروز مردم باین عقیده‌بودند که ازاین ببعد اینگونه حملات را باید از امور عادی پایتخت‌دانست. اساساً صدها تن باکنجکاوی تمام بدون بروا روی بآسمان نموده ودر دومین‌دوره آگهی خطر بتماشامشغول‌بودندازطرفی‌هم‌هواپیماهای شکاری انگلیس دسته دسته ببلندی زیاد برفراز شهر لندن پرواز میکردند.

زوریخ ـ طبق‌اظهارخبرگزاری‌آلمان شرکت هوانوردی سویس اعلامیه‌ای بشرح‌زیر انتشار داد: هرچند ازآغاز جنگ‌عبورومرور هواپیماهای‌کشوری در آسمان سویس ممنوع گردیده است ولی بشرکت هوانوردی(سویس) هم از اکنون اجازه داده شده است‌برای‌حمل کودکانی‌که بسیاه سرفه مبتلا گردیده اند بار دیگر هواپیماهای خودرا حرکت دهند.

کارمن‌فراند ـ خبرگزاری‌فرانسه آگاهی میدهد فرانسه برای تأمین خوار بار خویش چاره‌ئی ندارد جز اینکه منابع موجود خویش را توسعه دهد مردم برای تهیه گوشت باید انتظار بهبودی اوضاع را داشته باشند. پیش از جنگ محصول حشم فرانسه بهشت میلیون وهشتصد هزارتن میرسیدکه شش‌میلیون‌وسیصد هزار تن‌آن محصول‌گاو بود. درنتیجه کشتار زیاد از محصول حشم کاسته شد. از این رو مصرف خوراك مرغان زیادتر گردید و مردم بیشتر بتربیت مرغان پرداختند زیرا محصول آنان زودتر بدست میاید.

شرکت
سهامی
تهیه
مصالح
ساختمانی
تلفن
۴۵۵۹
خیابان
شاه آباد
آ-۳۸۷۳ ۱۰-۶

زمین مرغوب وخوشگواره واقع در فیشرآباد
جلو خیابان ۲۰ متری که سه سمت آن ساختمان شده است محصور ۱۰۰۰ متر به فروش میرسد طالبین بکارگذاری احدی اول خیابان‌لاله زار یابتلفن ۴۶۶۵ مراجعه فرمایند
آ-۴۰۳۴ ۳-۳

بقلم ژرژ مور — ترجمه ر. نامور

نویسنده بزرگ انگلیسی

-۳۰-

اعترافات یك جوان

من کتابهای بسیاری خوانده بودم بدون اینکه از آنها فایده‌ای عاید من گردد. ولی این یکی که راجع بآن داستانهای افسانه‌مانند شنیده بودم بکلی پوچ و میان تهی و بی‌مغز بود. در سراسر این کتاب یك جمله غیرعادی وجالب توجه دیده نمیشد: اثری از روح سرگرانی و عناد در آن پیدا نبود: گولی هیچیك از مسائل جاری زندگانی را قابل اعتراض نمیدانست: سرانجام کتاب را بکناری انداخته گفتم این کتاب برای من هیچ ارزش نداشت جز اینکه یکصدو پنجاه فرانك بمن بیجهت ضرر زد.

من که مانند گرازی خرطوم خود را در گل منجلاب ادبی فرو برده بودم در آنجا این کتاب را که چکیده این ادبیات بود یافتم و ناگزیر سر از آنجا بیرون آورده وبفکر افتادم که شاید در سطح این دریای مواج از معاصرین خود اثری مفید بدست آورده مورد مطالعه قرار دهم

من سابقاً از تمام چیزهائی که مورد علاقه یا نفرت من هستند شمه‌ای بیان کرده و نیز این نکته را متذکر شده‌ام که مشاهده نام نویسنده‌ای در صفحات روزنامه‌ای کافی بود که مرا بکلی مسحور خود سازد. یکی از این زمره نویسندگان موسوم به کنت ولیل در نخستین باری که نام ویرا در صدر مقاله‌ای مشاهده کردم یکنوع حس گریز و پرهیزی در من بوجود آورد. با وجود این در مقابل احساسات درونی خویش مقاومت کرده باهزاران لیت و لعل دو کتاب از آثار وی خریدم یکی تحت عنوان «اشعار قدیمه» و دیگری بعنوان «اشعار مردم بربری» احساس درونی من مرا فریب نداده واشتباه نکرده بود: آنچه را که انتظار داشتم در این کتاب یافتم: محتویات این کتاب را میتوانم چنین خلاصه کنم «یاوه سرائی‌های کهنه وقدیمی!» آخرین دفعه‌ایکه بپاریس رفتم بزیارت این نویسنده پر آوازه موفق شدم ودیدار او بیش از مطالعه آثارش مرا ازوی گریزان ساخت.

ویکتور هوگو غالباً حالت سنج فغان کننده وطبل بلندآوازرا دارد. آثاروی، نوشته‌های زیادش، همه سطحی، میان تهی وغیر واقع میباشد. باوجود این نمیتوان انکار کرد که هنرپیشه ای ماهر وزبردست است. زمانی که روح هنرپیشگی دروی برانگیخته شده وشخصیت دیگر اورا که واعظی یاوه گو بیش نیست تحت الشعاع خود قرار میدهد اشعارش فوق العاده آبدار ودلکش ومحکم میباشد:

ویکتور هوگو! چقدر دشوار است که شخص از ادبیات فرانسه سخن بمیان آورد و ذکری از این شاعر در میان نیاید! بهتر اینست با ذکر جمله‌ای راجع بوی باظهار عقیده خود درباره‌اش خاتمه دهم و دنباله سخن را کوتاه سازم.

ویکتور هوگو راجع بهر مبحث و هر موضوع شعری گفت، وهرنکته‌ای را بیش از بیست مرتبه تکرار کرد و از اینرو از لحاظ کثرت آثار بر تمام شعراء فرانسه پیشی گرفت وکاری کرد که بعد از وی ظهور شاعری که بتوان اورا از این لحاظ بزرگ نام نهاد معسر و مشکل گردید. نتیجه قطعی و منطقی حس پیش خواهی وتعالی طلبی وی آنست که هیچکس آثار اورا نمیخواند مگر هنگامی که قطعی ای ازقطعات اورا دریکی صفحات روزنامه‌ها چاپ کنند. این موضوع تعجبی ندارد زیرا نخستین ومهمترین شرط اهمیت یك اثر هنری آنست که خیلی نادر وکمیاب باشد وشرط دوم آنست که درآن ایجاز واختصار بسرحد کمال رعایت شده باشد. اینها شروط دوگانه نفاست یك اثر هنری میباشند ودر مورد آثار هوگو هیچیك از ایندو شرط رعایت نشده است. هرگاه یکی از قصاید برعرض وطول اورا میخوانیم همه آنرا بلافاصله بدست فراموشی میسپاریم وشاید از آن میان تنها یکفرد شعر آن قدر جالب توجه باشد که درخاطر ما بماند. ویلیه همیشه فریاد کرده میگفت غزل خوب آنست که از یکفرد شعر تجاوز نکند!

دانشسرایعالی . دانشکده ادبیات . دانشکده علوم

دفتر دانشسرایعالی و دانشکده‌ها از روز ۱٦ تا ظهر ۳۱ شهریور ازصبح تاظهر برای نام نویسی باز است.

الف - با داشتن گواهینامه متوسط کامل «اعم از شعبه ادبی یا علمی» یادرجه لیسانس از دانشکده های دیگر میتوان بهریك ازسه بنگاه نامبرده داخل شد.

ب - کسانیکه گواهینامه دانشسراهای مقدماتی یا متوسطه کامل دختران راداشته باشند بکلاس مخصوص ادبی یا علمی یاخانه داری پذیرفته میشوند.

ج - کسانیکه در زبان و ادبیات فارسی دارای درجه لیسانس باشند یا دارا بودن شرائط اختصاصی میتوانند دوره دکتری زبان فارسی را دنبال نمایند.

داوطلبان باید سندهای زیر را بدفتر بسپارند

۱ - گواهینامه متوسطه کامل یا جواز قبولی در امتحان
۲ - دونسخه رونوشت گواهی شده شناسنامه
۳ - گواهینامه رفتار نیك از دبیرستان یا دانشسرائی که در آن تحصیل کرده اند
٤ - ده قطعه عکس «٤×٦» سانتیمتر برای مشمولان نظام وظیفه وچهار قطعه برای دانشجویان نامشمول
٥ - کارنامه سال پیش برای متولدان ۱۳۰۰
٦ - نوشته معافی سال پیش برای متولدان ۱۲۹۹

رشته های تحصیلی برای گرفتن لیسانس عبارتست از:

۱ - علوم ریاضی.
۲ - فیزیك وشیمی.
۳ - علوم طبیعی.
٤ - زبان و ادبیات فارسی
٥ - زبان خارجه «عربی - فرانسه - انگلیسی - آلمانی - روسی»
٦ - فلسفه و علوم تربیتی.
۷ - تاریخ و جغرافیا
۸ - باستان شناسی
۹ - خانه داری.

بکسانی که داوطلب دبیری و دارای استعداد باشند ماهیانه کمك هزینه داده خواهد شد و در صورت پیداشدن جا ممکن است درشبانه روزی پذیرفته شوند.

شماره ۳۳۵ آ-٤۰۸٦ ۲-۲

آگهی

بنگاه راه آهن دولتی ایران پیوسته کسانی را که بخدمت زیر پرچم را انجام داده وتحصیلاتشان در حدود شش ساله ابتدائی به بالا باشد بویژه انهائیکه دارای گواهی نامه رسمی شش ساله ابتدائی و سه‌ساله و شش ساله دبیرستان هستند بخدمت میپذیرد داوطلبان میتوانند برای اخذ هرگونه توضیحات بیشتر وثبت نام خود در روزهای اداری بامدارکی که در دست دارند بدفتر آموزش فنی بنگاه در ایستگاه تهران مراجعه نمایند.

بنگاه راه آهن دولتی ایران

شماره ۳۷۱۲۹ آ- ٤۱۰٤ ۲-۲

مجله های ورزشی وسینمائی

فوتو بلی . موی میرور . رادیو میرور . فزیکال کالچر . لیبرتی . ترو استوری . تروا کسپریس . تروروممنس منحصرا درمغازه پیاده روچهار راه یوسف آباد بفروش میرسد . آ-٤۰۹٥ ۲-۲

نیاز هندیها

۳۰۰۰ متر زمین باورقه مالکیت

دارای قنات آب جاری دوطرف خیابان بیش از ٥۰متر باخیابان شاهرضا فاصله ندارد اطراف آن ساختمان شده بقطعات کوچك ۲۰۰ متر ببالا تقسیم گردیده وبقیمت مناسب بفروش میرسد طالبین بیرون شمیران در خیابان سر آسیاب سردار جنب همان زمین بعمارت شماره ۳۹ مراجعه نمایند. آ-٤۱۸٦ ۱-۳

یك رادیو مبله مارك میدوست امریکائی هیجده لامپ ویك پیانو بقیمت مناسب بفروش میرسد طالبین در چهارراه لاله زار بمغازه حمید مراجعه فرمایند. آ-٤۰٤۷ ۳-۳

یکدستگاه ساختمان نوساز

واقع درخیابان امیریه (چهار راه گمرك) قسمت فوقانی دارای سالون بسیار عالی ۱۹متر در ۹ متر وده اطاق باتمام لوازم لوله کشی وبرق وغیره جهت اجاره حاضراست طالبین به تجارتخانه آهنچیان تلفن ٤۰۳٦ مراجعه نمایند آ-٤۰۷۳ ٤-٥

دفتر دبستان و دبیرستان بانوان

برای ثبت نام دانش آموزان از دوم شهریور صبح وعصر گشوده است. امیریه - کوچه الشاء آ-۳۹٤٦ ٤-٥

یکخانه که دارای برق و لوله کشی آب وحد اقل ۸ اطاق زیرورو ودر اطراف یکی از خیابانها پهلوی - شاه - یوسف آباد واقع شده باشد مورد احتیاج است دارندگان بدفتر روزنامه اطلاعات مراجعه نموده و یا نشانی خودشان را کتباً مرقوم فرمایند. آ-۳۹۷۰ ٤-٥

بانوی اروپائی

اطفال از یك تا یازده ساله رادر پانسیون قبول مینماید.
خیابان شاه کوچه شاهرخ شماره ۱۹۰
آ-۳۷۱۹ ۳-٤

برای توزیع روزنامه اطلاعات چند نفر دوچرخه سوار که دارای دوچرخه باشند لازم است بدفتر روزنامه اطلاعات مراجعه شود. آ-٤۰٤۸ ۳-۳

اخطار

برای استحضار خاطر مشتریان محترم مادام هلن از مسافرت باز گشت نموده آدرس فعلی: چهار راه گمرك - پهلوی کاراژ میخچی - کوچه میخچی منزل شماره ۱٥
آ-۳۹٥۹ ٤-٤ مادام هلن

طالبین وجه استقراضی

از ۱۰۰۰۰ تا ۱۰۰۰۰۰۰ ریال وجه موجوداست. خواستاران به تجارتخانه وثوق. ساعی) خیابان پهلوی سه‌راه شاه تلفن ۷۱٥۷ مراجعه فرمایند آ-۳۷۷۱ ۸-۸

دبیرستان عفتیه

دفتر دبیرستان عفتیه برای ثبت اسامی داوطلبان تحصیلی سال ۱۹-۲۰ ازتاریخ ۱۱ شهریور ماه همه روزه صبح وعصر دائراست نشانی - خیابان برق کوچه میرزا محمودوزیر آ-٤۱۳۰ ۲-٤

صدای صاف

بدون پارازیت

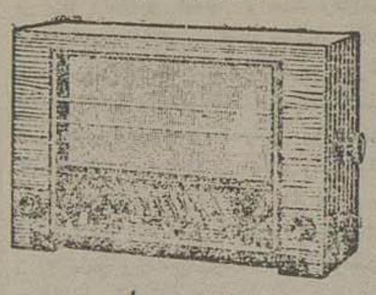

رادیو صبا

برای رضایت خاطر مشتریان محترم همه گونه لوازم یدکی رادیو صبا وارد شد.

لاله زار تجارتخانه رادیو صبا

آ-۲۰۲۲ ۲-۲

دبیرستان بانوان

برای نام نویسی صبح وعصر باز است خیابان پهلوی (امیریه - کوچه انشاء)
آ-٤۱۳٥ ۲-٥

برای فروش

سه دستگاه تراکتور به قوه های مختلف سیستم اشکودا جهت شیار زمین وغیره فروخته میشود طالبین بیرون دروازه قزوین به کاراژ اشکودا مراجعه نمایند.
آ-۳۹٦۲ ۳-۳

مژدگانی

اینجانب محمد جعفر ابراهیم زاده شکوری دارای شناسنامه شماره ۲۷ ترکیه از شهر ارضروم درتاریخ ۱۰ر٦ر۱۹ دو بعدازظهر در میان بازارچه قوام الدوله الی بامنار شناسنامه خود را باسه جلد دیگر شناسنامه بایك ورقه نکاحیه درتوی یك کیف بغلی مفقود کرده‌ام اگر کسی پیدا کرده بادرس ذیل مراجعه نماید ٥۰ ریال مژدگانی بگیرد خیابان شاهپور چهارراه بوذرجمهری جنب انبار ذغال مغازه کفش فروشی
آ-٤۱۸۸ محمدجعفر شکوری

گل..؟

آ-۳٥۹۰ ۷-۱۰

دفتر دبیرستان ژاله

بطور گذشته ازدهم شهریور همه روزه قبل ازظهر دایر است داو طلبان با در نظر گرفتن جا درنام نویسی سبقت نمایند - کودکستان ژاله نیز ازپنجم شهریور برای قبول کودکان مفتوح است آ-۳۹۲۸ ٥-۱٥

کودکستان نیر

روز پنجم شهریور مفتوح میشود کودکان ۳ تا ۷ سال پذیرفته میشوند.
آدرس خیابان پهلوی جنب منیریه کوچه وستداهل
آ-۳۹٥٥ ٦-۱۰

وزارت جنك

دبیرستان نظام تهران

دبیرستان نظام تهران داوطلبانیکه واجد شرایط زیر باشند میپذیرد:

الف - تابعیت ایران
ب - صحت مزاج - تناسب اندام
ج - نداشتن پیشینه بد
د - سن برای سال اول کمتر از ۱۲ وبیشتر ازپانزده نباشد.
سن برای سال دوم کمتر از ۱۳ وبیشتر ازشانزده نباشد.
سن برای سال سوم کمتر از ۱٤ وبیشتر از هفده نباشد.
سن برای سال چهارم کمتر از ۱٥ وبیشتر ازهیجده نباشد.
سن برای سال پنجم کمتر از ۱٦ وبیشتر ازبیست نباشد.
سن برای سال ششم کمتر از ۱۷ وبیشتر ازبیست ویك نباشد.
ه - مدارك تحصیلی بدون ایراد از گواهینامه شش ساله ابتدائی ببعد وداشتن مدرکی که شرکت درامتحانات سال قبل وموفقیت را گواهی دهد (بدون تجدیدی)
و - نداشتن ترك تحصیل.
ز - تقاضای ولی.

دانش آموزان دوره دوم درصورت تمایل شبانه روزی بوده وکلیه وسایل تحصیلی و زندگانی آنها بهزینه ارتش خواهد بود ولی دانش آموزان دوره یکم در صورتی که از اولاد افسران ویا کارمندان ارتش باشند از مزایای بالا استفاده خواهند نمود بقیه فقط از پرداخت شهریه معاف بوده وناهارهم بانها داده خواهد شد.

داوطلبان می‌توانند تا روز آخر شهریور ماه همه روزه از ساعت هشت الی یازده و نیم برای نام نویسی بدبیرستان نظام تهران واقع در خیابان سی‌متری جنب باغ شاه مراجعه نمایند. شماره ۹۳٦۰ آ-۳٤۹۹ ۸-۱۰

کنسرت بانو قمر وزیری خواننده نامی

باشتراك ساز آقای کمالی وارکستر ایرانی واروپائی و رقص فرشتگان ازجمعه اول شهریور همه شب درکافه رستوران نادرخیابان پهلوی شمارا شادمان خواهد نمود مخصوصا خانواده‌های محترم را دعوت مینمائیم.
آ-۳۸۱۰ ٥-٥

آگهی

دانشکده دامپزشکی برای سال تحصیلی ۱۳۲۰-۱۳۱۹ دانشجو باشرایط زیر برای تحصیل دردانشکده دامپزشکی می‌پذیرد:

۱- داشتن گواهینامه کامل متوسطه علمی
۲- گواهی تندرستی ازپزشك اداره کل کشاورزی
۳- گواهی حسن اخلاق ازدبیرستان
٤- پذیرفته شدن درامتحان مسابقه ورود بدانشکده

در مدت تحصیل بهریك از دانشجویان ماهیانه ۲٥۰ ریال کمك هزینه تحصیلی پرداخت میشود.

پس از پایان دانشکده و گذرانیدن پایان نامه بدرجه دکترا نائل و بارتبه پزشك یکمی (۹۲۰ ریال) حقوق در اداره کل کشاورزی استخدام خواهند شد.

داوطلبان برای اسم نویسی وآگهی از چگونگی مسابقه میتوانند تا ۱٥ شهریور ماه بدفتر دانشکده دامپزشکی واقع در خیابان کاخ مراجعه نمایند.

داوطلبان شهرستانها برای اسم نویسی بادارات همانجا مراجعه خواهند کرد.

شماره ۱۷٤۲۲ آ-٤۱٦٦ ۲۰۱ اداره کل کشاورزی

بازرگانی نیك روش

به یك نفر کارآزموده ودرست کار در کارهای بازرگانی ومعاملات املاك نیازمند است نشانی خیابان سپه جنب بیمارستان دولتی تلفن ٦۱۳۹
آ-٤۱۸۹ ۱-۲

آگهی رسمی

برای تصدی به انواع کارهای فنی وساختمانی ومقاطعه کاری راه شوسه و راه آهن وهر عمل بازرگانی مجازشرکتی در طهران خیابان لاله‌زاربنام شرکت راهوار با مسئولیت محدود باسرمایه سیصدودوازده هزارو پانصدریال که تمام نقدی است ازتاریخ اول مردادماه ۱۳۱۹ برای مدت سه سال تشکیل ودر تاریخ ٦ر٦ر۱۹ بشماره ۱۱٦۸ دردفتر ثبت شرکت های داخلی به ثبت رسیده است.

آقای وارطان کراونچیان به مدیریت عامل شرکت و آقای اکبر دبیریك بمدیریت فنی شرکت انتخاب گردیده اند وکلیه اسناد وبرگهای شرکت به امضاء مدیرعامل به اتفاق یکی از آقایان اکبر دبیریك - ژرژ نعیم - مهران کو راغلیان و خانم بروین بودن صادر خواهد شد.

تهران مورخه ۷ شهریور ماه ۱۳۱۹
آ-٤۱۷۷ رئیس دایره ثبت شرکتها وعلائم تجارتی واختراعات - محمد احسانی

دبیرستان بدریه

دفتر دبیرستان از ۱۰ شهریور برای ثبت نام دانش آموزان آماده است نشانی خیابان ایران (عین الدوله) روبروی داروخانه عافیت
آ-٤۱۹۳ ۲-۱

دبیرستان اقدسیه

واقع درخیابان ناصرخسرو (بازار مروی) از چهارشنبه سیزدهم شهریور ازساعت ۸ الی ۱۱ برای ثبت اسامی دانش آموزان مفتوح است
آ-٤۱۸۷ ۲-۱

آگهی حراج - نوبت دوم

چون مجدداً آقای حسین امامی درود کر ازتادیه بدهی مالیاتی خود استنکاف میکند لذا اموال توقیف شده او که عبارت ازچهار عدد صندلی چوبی و دوعدد دریك لتی و دو عدد در کهنه و۳٥ عدد الوار بزرك و کوچك ودو عدد میز کوچك ویکعدد کیره بزرك ویك قفسه و٦ عدد طاری نا تمام میباشد روز یکشنبه سی ویکم شهریور ماه سال ۱۹ درساعت قبل از ظهر در سبزه میدان بمزایده گذارده خواهد شد.

شماره ۱۷۲۸۹
آ-٤۱۹۱ اجرای کل مالیات مستقیم . جاوید

آگهی شماره ۱۹-۸۱

منورفرزندنور محمد سلیمانی دو ده رانی ساکن قصبه نمین اردبیل بشرح دادخواست شماره ۸۱ بعنوان اینکه داداش دوده رانی فرزند حسینقلی شوهرش مدت یازده سال است مسافرت نموده و دیناری نفقه و کسوه او را نداد، و محل اقامتش معلوم نیست درخواست طلاق نموده - دادگاه شهرستان اردبیل طبق ماده ۱۰۲۳ قانون مدنی مراتب را سه دفعه متوالی هرمرتبه بفاصله یکماه آگهی مینماید. که هر کس ازداداش دوده رانی غایب خبری داشته باشد باطلاع دادگاه برساند هرگاه یکسال تمام از تاریخ اولین آگهی بگذرد واطلاعی نرسد بموجب ماده ۱۰۲۹ قانون مدنی منور طلاق داده می شود
آ-٤۰٥٥ ۳-۳ دادرس دادگاه شهرستان اردبیل نصیری

رادیوهای معروف موج بلاپونکت

Blaupunkt RADIO

که ازشاهکار معظم ترین کارخانه‌های آلمان است در کشور ایران بهترین آزمایش را داده بویژه سفارشات جدید مان برای ایران ساخته شده - اسبابهای یدکی ازهرقبیل موجود است.

نماینده در ایران ارانوس خیابان فردوسی شماره ۲۲۷ تلفن ۹۰۱٤
آ-۳۹۰۷ ۲-۱۰

آگهی مناقصه

اداره اصلاح نژاد وپرورش اسب ساختمان یکدستگاه نمایشگاه دوابرا در منطقه ایلخی ورامین باشرایط زیر بمناقصه واگذارمینماید.

۱ - پیشنهاد دهندگان باید دارای اطلاعات فنی ساختمانی بوده باشند.
۲ - شرکت کنندگان در مناقصه می باید مبلغ یکهزار ریال وجه نقد به عنوان سپرده تحویل حسابداری داده و قبض رسید آن را به پیوست پیشنهاد خود نمایند سپرده برنده حد اقل در صورت عدم قبول تعهدات بسود ارتش برداشت میشود.
۳ - پیشنهاد واصله میباید تاتاریخ ۲٥ر٦ر۱۹ بکمیسیون ادارهٔ اصلاح نژادوپرورش اسب تسلیم گردد.
٤ - پیشنهادات واصله در ساعت ٤ بعد از ظهر دوشنبه ۲٥ ر٦ هزار و سیصد نوزده در کمیسیون مفتوح و برای حضور پیشنهاد دهندگان مانعی نخواهد بود و اداره نیز در رد هر یك از پیشنهادات که مطابق مقررات اداری انجام نشده باشد مختار خواهد بود.
٥ - برای اطلاعات بیشتری می توانند بکمیسیون ساختمان اداره نامبرده مراجعه نمایند

آ-٤۱۷۹ شماره ٥۹۱۱۰ اداره اصلاح نژاد و پرورش اسب

جدول ها

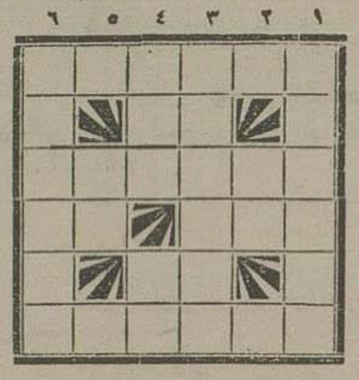

طرح کننده : امیژه میثاقیان

افقی

۱ ـ عربز ۲ـ او ۳ ـ در مسابقه های قهرمانی کشور بیشتر شرکت میکنند ٤ ـ بلای جان کشتی هاست درآب ـ محل ومکان ومعان است ٥ ـ باراجرشود ٦ ـ توانائی است

عمودی

۱ ـ کرامی ۲ـ ازآنسو تکرارش اسباب بازی است ۳ ـ کسانیکه در بهار زندگی بسر میبرند ٤ ـ ازآنسو نیم‌است ـسر جاسوس ٥ ـ آجر پاره ٦ـ معرفت

جدول حل شده شماره پیش

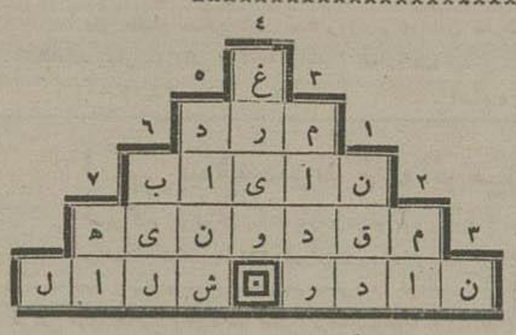

طرح کننده : مؤیدالدین قهرمانی

افقی

۱ـ ... ازعمل‌شناخته گردد ـ مردی بشهرت‌وبسخن نیست ۲ ـ کمیاب تر از کمیاب ۳ ـ محل تولد اسکندر ٤ ـ کمیاب ـ تند دوختن با دست

عمودی

۱ـ اینطور بایدمعامله نمود۲ ـ ای شیخ‌باکدامن معذور دار ... را

۲ ـ برای ماخود را پیر میکند ٤ ـ غرش ٥ ـ آنرا طلب و بزرگی‌آموز ٦ ـ بکاو آهن و ... کندند زود ۷ ـ علامت جمع

تمدید آگهی مناقصه ۲۱۸

وزارت پیشه و هنر مدت مناقصه شماره ۲۱۸ موضوع خرید ماشین مکنده کازرا تاآخر وقت اداری روز ۳ر۷ر۹ تمدید میدهد .

پیشنهادها درساعت ۸ونیم صبح روز ٤ر۷ر۱۹ دراداره کاربردازی باز وخوانده خواهد شد . شماره ۹۱۳۰ر۲۷۱٦۸

آ-۳۱٦۱ — **وزارت پیشه وهنر**

آگهی مناقصه

وزارت دادگستری کلیه کارهای ساختمان جدید دادگستری وثبت اسناد شهرستان بابل راطبق مشخصات زیر مناقصه میگذارد :

سطح زیر بنادر حدود ۱٥۲۰۰ مترمربع

ساختمان دواشکوب

داوطلبان شرکت در مناقصه باید برای کسب تمام مدارك فنی این مناقصه از قبیل شرایط مناقصه متن قرارداد ـ دفتر مشخصات ـ فهرست ارزشها وغیره‌بدفترحسابداری ثبت‌کل مراجعه نموده ودرمقابل پرداخت ۸۰ ریال فهرست نامبرده رادریافت نمایند و نیز داوطلبان میتوانند نقشه‌های ساختمانی مربوطه را درهمان اداره ملاحظه نمایند .

پیشنهاد ها باید ازتاریخ نشر این‌آگهی تا۳۰شهریور ۳۱۹ بدفتر اداره‌حسابداری ثبت‌کل تسلیم شود . شماره ۱٤٦٤۲ر۱۹۱۰۸ آ—٤۱۷۰

۱—۲ — **وزارت دادگستری**

بنگاه ساختمان رضائی

نقشه های ساختمانی و ساختمانهای جدید شما را بطور مقاطعه وسر پرستی بقیمت مناسب انجام میدهد آ—٤۱۷۱ — **چهارراه وزارت جنك**

دبیرستان پرتو

احتیاج بچندنفرآموزگار ودبیر زن دارد داوطلبان همه‌روزه میتوانند صبح وعصر رجوع نمایند . خیابان سپه ـ محوطه باستیون

آ—٤۱۲۷ — ۱—۲

آگهی مناقصه

اداره راه شوسه فارس تکمیل و پلسازی راه احمدی به برج مقام در راه شیراز بوشهر راکه طولا (۳۱) کیلومتر است بمناقصه برگذار مینماید .

داوطلبان که دارای صلاحیت فنی ومالی وحقوقی هستند میتوانند از تاریخ نشراین آگهی تا روز بیستم شهریورماه اسناد مربوط این مناقصه را از دایره فنی اداره در مقابل پرداخت ۲۰ ریال دریافت وپیشنهادهای خودرا تسلیم دفتر اداره نمایند .

پیشنهادهای رسیده در ساعت ده صبح همان روز با حضور کمیسیون باز و خوانده خواهد شد .

حضور پیشنهاد دهندگان در جلسه مناقصه آزاد و اداره در رد و قبول یك یا کلیه پیشنهاد ها مختار است . شماره ۷۲۷۱

آ—٤۱٦٤ — ۱—۲ — **رئیس اداره‌راه‌استان‌هفتم ـ افتخارآشتیانی**

آگهی مناقصه شماره ۲٦٦

وزارت پیشه وهنر خرید ده‌قلم مواد شیمیائی رابرای کارخانه کلیسرین بمناقصه میگذارد صورت مشخصات و شرایط پیشنهاد د ر اداره کاربردازی موجود و فروشندگان میتوانند تا تاریخ ۷ر۸ر۱۹ همه روزه د ر ساعت اداری باداره کاربردازی مراجعه نموده بر دهای‌نامبردهرا درمقابل تسلیم رسید مجانا دریافت‌دارند.

شماره ۲۷۱٦٦ر۹۱۸۲ — **وزارت پیشه وهنر**

آ-٤۱٥٦ — ۱-۲

آگهی مناقصه

وزارت پیشه وهنر ساختمان دیوار وبنا های مسکونی کارخانه چیت سازی تهران راطبق شرایط موجود دراداره فنی این‌وزارت بمناقصه میگذارد .

شرکت کنندگان صلاحیتدار برای دریافت آگهی تفصیلی و مدارك فنی لا زمه بدفتر اداره نامبرده مراجعه وپیشنهاد خودرا تاروز ۱٤شهریور ۱۳۱۹ ساعت ۹صبح به اداره دفتر وزارتی درمقابل رسید تسلیم دارند کمیسیون درساعت ۱۰همان روز در اداره فنی تشکیل میشود . ۱٦۳۰

آ ـ ٤۱٦٥ — **وزارت پیشه وهنر** — ۱ ـ ۲

آگهی رسمی

طبق نامه مورخه ۸ر٥ر۱۹ که پیوست صورت جلسه مجمع همکانی مورخه ۲۸ر٤ر۱۹ از طرف شرکت سهامی تجارتی برادران پارسی محدودرسیده هیئت مدیرهٔ شرکت بطریق زیرانتخاب گردیده اند آقایان سیاوش رستم سفید وش ـ خدامراد بهمرد پارسیان ـ شهریار اردشیر پارسیانی ـ کیخسرو خدا بخش خاوری ـ اردشیر رستم کیا منش ـ هرمزدیار تیر انداز پیمان ـ رستم بهرام باختری ـ رشید جمشید هزاری‌و شهریار سیروس نوشادی وحق امضاء با آقای شهریاراردشیر (مدیرعامل) شرکت میباشد.

تهران مورخه ٤ شهریور ماه۱۳۱۹

آ-٤۱۷٦ — رئیس دائره ثبت شرکتها وعلائم تجارتی واختراعات ـ **محمداحسانی**

آگهی

وزارت دادگستری برای استحکام معاملات برطبق ماده٤۷ قانون ثبت اسنادواملاك آگاهی میدهد که از تاریخ پانزدهم مهر ماه ۱۳۱۹ هریك از معاملات زیر که در بخش فیروزآباد (بخش فارس) واقع میشود باید دردفتر اسناد رسمی بثبت رسیده و بصورت سند رسمی درآید والا دعاوی راجعه باین قبیل معاملات پذیرفته نشده و در هیچیك از دادگاهها و ادارات ترتیب اثر بان داده نخواهد شد .

۱ ـ کلیه عقود ومعاملات راجع بعین یا منافع اموال غیر منقوله که در دفتر املاك ثبت نشده .

۲ ـ صلحنامه وهبه نامه وشرکت نامه .

ضمنا خاطر نشان مینماید که ثبت رسمی معاملات راجع بعین یا منافع املاکی که در دفتر املاك ثبت کردیده‌وهمچنین ثبت‌کلیه معاملات‌راجعه بحقوقی که در دفتر املاك‌ثبت کردیده کمافی‌السابق الزامی است خواه قبل از تاریخ مزبور بعمل‌آمده باشد خواه‌بعد

شماره ٥۲۷۷ر۱٦۷٦۰ آ-٤۱۷٥ — ۱-۳ — **وزارت دادگستری**

آگهی مناقصه

اداره راه‌شوسه فارس بقیه ساختمان راه‌اصطهبانات بنیریز(از کیلومتر ۱٥ الی نیریز) رابمناقصه برگزار مینماید.

داوطلبان که دارای صلاحیت فنی و مالی و حقوقی هستند می توانند از تاریخ نشر این آگهی تا روز دهم شهریور ماه اسناد مربوط باین مناقصه‌را درمقابل پرداخت ۲۰ ریال ازاین اداره دریافت وپیشنهاد خودرا تاروز ۲۰ شهریور ماه ۳۱۹ تسلیم دفتر اداره نمایند.

پیشنهاد های واصله در ساعت ۱۰ صبح همانروز بازوخوانده خواهدشد.

حضور پیشنهاد دهندگان درجلسه مناقصه آزادو اداره دررد‌وقبول یك‌یاکلیه پیشنهادها مختار خواهد بود. شماره۷۲٦۹

آ-٤۱٦۸ — رئیس اداره راه استان هفتم- **افتخارآشتیانی**

Ozalid

بموجب این آگهی باطلاع عموم میرساندکه نام Ozalid طبق ثبت شماره ۸۳۱ر۱۹۰۸ اداره‌علائم‌صنعتی و تجارتی‌متعلق به‌کارخانه Kalle C. A. G. Wiesbaden میباشد واستعمال لفظ نامبرده برای کاغذی که ساخت کار خانه فوق نباشد مطابق قانون جرم وقابل تعقیب است .

تجارتخانه مارتین

نمایندگی Ozalid در ایران

آ—٤۱۷۸ — ۱ ـ ۲

آگهی مناقصه شماره ۲۹

وزارت پست وتلگراف وتلفن انجام‌کارهای زیر را بمناقصه واگذار مینماید.

۱ـ سیم‌کشی تلفن خود کار عمارت وزارت پست و تلگراف و تلفن طبق نقشه وصورت مشخصات که مصالح بامقاطعه کاراست.

۲ـ ساختمان ٤ دستگاه بناهای یکمرتبه در مرکز گیرنده نجف آباد که جمعا۳۷۹ مترمربع میشود طبق نقشه وصورت مشخصات که مصالح باوزارتخانه است.

داوطلبانیکه صلاحیت انجام کاررا داشته باشند صورت مشخصات ونقشه سیمکشی تلفن خود کاررا از اداره امور تلفن واقع در عمارت وزارت پست و تلگراف و تلفن و نقشه و صورت مشخصات ٤ دستگاه بنا را از دایرهٔ ساختمان ادارهٔ کاربردازی واقع در خیابان لاله زار مجانا دریافت نموده‌آخرین بهاء پیشنهادی خود را در پاکت سربسته‌مهور با ذکر این جمله در روی پاکت (راجع بمناقصه شمارهٔ ۲۹) باداره دفتر وزارتی تسلیم نموده وقبل از دادن پیشنهاد مبلغ ۱۰۰۰ ریال برای سیم‌کشی تلفن و۸۰۰ ریال برای ساختمان ٤ بنا وجه نقد بعنوان سپرده بصندوق اداره حسابداری پرداخته وشماره قبض‌را درمتن پیشنهاد خود قیدنمایند.

پیشنهادات تاآخر وقت روز شنبه ۱٦ شهریور قبول و روز یکشنبه ۱۷ شهریور ساعت (۹) صبح در دایرهٔ تهیه اداره کاربردازی باز وخوانده خواهد شد حضور پیشنهاد دهندگان در انجمن مناقصه آزاد و وزارت پست وتلگراف وتلفن دررد وقبول‌پیشنهادات مختار است. شماره ۸۱ر۸٥۹۰ — **وزارت پست و تلگراف و تلفن**

آ-٤۱٦۹

آگهی

باقای‌ابراهیم‌تدین جعفری متصدی موقوفه شیخ‌رضا اخطار میگردد نظرباستنکاف شمااز تنظیم بودجه موقوفه تحت تصدی خودتان برطبق درخواست ادارهٔ‌کل اوقاف قرار غیابی شمارهٔ ۲۷۰ مبنی برممنوعیت شما از دخالت در امور موقوفه نامبرده صادر کردید اینك بدینوسیله آگهی میدهد چنانچه نسبت بقرار مزبور اعتراضی داشته باشید میتوانید ازتاریخ درج اولین‌نوبت این آگهی درظرف ۱۰روز اعتراضات خودرا شخصا یابوسیلهٔ وکیل‌خود یا کتبابوسیله لایحه‌بنمائید والاقرار مزبوربموقع اجرا گذارده خواهدشد.

شمارهٔ۱٤۱٥۳ آ-٤۰۳۷ — ۲-۲ — **دفتراداره کل‌اوقاف**

کلاسهای شنای منظریه و امتحانات مقدماتی وفنی

ونجات غریق

کلاسهای شنای منظریه مثل سابق مرتبا هفته ای چهار روز (یکشنبه ـ ۳ شنبه ـ ٤ شنبه ـ جمعه) در منظریه دائر بوده و شرکت کنندگان برای آنکه بتوانند از عهده امتحانات مقدماتی و فنی ونجات غریق برآیند باید مرتبا در کلاس های نام برده حاضر شوند در روز های یکشنبه و۳شنبه و٤ شنبه ساعت دوبعد ازظهر و روز های‌جمعه‌ساعت ۷ر٥ صبح اتوبوس مخصوص از میدان سپه بمنظریه‌عزیمت مینماید شناگران بایددرمواقع مزبور در میدان سپه حاضر شوند.

آ-٤۱٤۸ — ۲-٥

آگهی

دبیرستان دامپزشکی برای‌سال‌تحصیلی ۱۳۲۰ ـ ۱۳۱۹ عده دانش آموز باشرایط زیر میپذیرد .

۱ـ داشتن گواهینامه رسمی دوره اول متوسطه

۲ـ نداشتن ترك تحصیلی

۳ـ گواهی تندرستی ازپزشك معتمد اداره کل کشاورزی

دوره دبیرستان دامپزشکی دو سال ودر مدت تحصیل بهریك از دانش آموزان‌ماهیانه ۱٥۰ریال کمك‌هزینه‌تحصیلی پرداخت‌خواهدشد.

پس از پایان دبیرستان به پذیرفته شدگان گواهی نامه دبیرستان دامپزشکی که برابر گواهینامه کامل دوره متوسطه است داده شده واز مزایای قانونی آن استفاده خواهندکرد .

فارغ‌التحصیل ها پس ازانجام خدمت وظیفه با رتبه پزشکیاری باماهی (٥٦۰ریال حقوق) در اداره کل کشاورزی استخدام خواهندشد

داوطلبان برای اسم‌نویسی بدفتر دانشکده ودبیرستان دامپزشکی واقع‌در خیابان کاخ مراجعه نمایند.

داو طلبان شهرستانها برای اسم نویسی بادارات همانجا مراجعه خواهند کرد . شماره ۱۷٤۲۳ — **اداره کل کشاورزی**

آ-٤۱٥۷ — ۱-۳

آگهی مزایده فروش مصالح

با نظارت اداره‌کل اوقاف‌کلیه مصالح و اشجار خانه بلاك شماره ۳۳۰٤ موقوفه مرحوم مراد خان سوادکوهی واقع در بخش ٤ سنگلج خیابان خیام‌کوچه درخشان طبق شروط پائین یکجا فروخته میشود .

۱ ـ کمینه بهاء کلیه مصالح و اشجار ۳٥۰۰۰ ریال

۲ ـ هزینه مالیات برحراج وبرداشت مصالح وتنظیم‌سندمعامله و تسطیح بطوریکه مساوی باکف خیابان بشود بعهده خریدار است .

۳ ـ هر یك از پیشنهاد دهندگان باید قبلا مبلغ ۲۰۰۰ ریال بصندوق اداره حسابداری وزارت فرهنك در مقابل قبض رسمی بنام سپرده تسلیم نمایند تا درصورتیکه پس از اصابت‌مزایده از قبول انجام‌معامله خودداری‌نمایند مبلغ نامبرده بسود اوقاف‌ضبط‌گردد

٤ ـ اداره‌کل اوقاف و متصدیان موقوفه در رد و قبول یك یاکلیه پیشنهاد های رسیده مختارمیباشند.

٥ ـ بپیشنهاد هائیکه مبهم باشد و یا سپرده بصندوق اوقاف نداشته باشد ترتیب اثر داده نمیشود داوطلبان خرید میتوانند تا تاریخ ۲٥ر٦ر۳۱۹ پیشنهاد های خود را در پاکت سربسته لاك ومهر نموده که روی آن عنوان مزایده راجع بفروش مصالح واشجار خانه موقوفه مرحوم مرادخان سوادکوهی نوشته شده باشد تهیه و بدفتر کل اوقاف در مقابل رسید تسلیم نمایند کلیه پیشنهاد های رسیده در ساعت ۹ صبح سه شنبه ۲٦شهریور در اداره اوقاف تهران باز وقرائت خواهد شد .

٦ ـ در صورت عدم حضور پیشنهاد دهندگان یا نماینده رسمی آنها درجلسه‌مزایده هیچگونه اعتراضی پذیرفته نخواهد شد .

آ-٤۱۷۳ — ۱-۲

آب استخر باشگاه ورزنده عوض شد

وآب قنات دائم جاری است . آقایان‌شناوران میتوانند استفاده نمایند .

نشانی خیابان صبا بیمارستان سابق شوروی آ-٤۱۱۳ — ۳-۳

مسابقه های دوچرخه سواری

قهرمانی کشور

چون از این سال بفرمان مبارك والاحضرت همایون ولایتعهد مسابقه های دوچرخه سواری بمواد مسابقه های قهرمانی کشور افزوده‌شده بدینوسیله از دوچرخه سواران‌زبردست دعوت میشود که برای شرکت در مسابقه نام نویسی کرده و با تمرین در جاده مخصوص(هر دو جاده اسفالته شمیران) خود را آماده نموده واستعداد خودرا در این مسابقه ها آشکار نمایند . مواد مسابقه دوچرخه سواری بشرح زیر است .

۱ ـ یك کیلومتری ۲ ـ پنجاه کیلومتری

موعد نام نویسی برای‌کلیه مواد مسابقه های قهرمانی کشور تا روز دهم شهریور میباشد ولی برای مسابقه های دوچرخه سواری چون اولین سال است که بمواد مسابقه ها افزوده شده وهمکان از تشکیل چنین مسابقه استحضارنداشتند لذااستثنائا تا پانزدهم‌شهریور داوطلب برای مسابقه های دوچرخه سواری پذیرفته میشود دوچرخه سواران ما همه از این فرصت استفاده نمایند .

برای نام نویسی جهت شرکت در مسابقه های قهرمانی کشور (دو ها ـ پرشها ـ پرتاب وزنه ـ کشتی ـ وزنه برداری ـ تنیس) فقط روز های شنبه نهم و یکشنبه دهم‌شهریور وقت باقی است و برای مسابقه یك کیلومتر و پنجاه کیلومتر دوچرخه سواری که در جاده شمیران انجام خواهد شد با تمدیدی که در نظر گرفته شده تا روز پانزدهم شهریور دفتر ثبت اسامی در اداره تربیت بدنی باز خواهد بود .

آ-٤۱٥۰ — ۲-۸

آگهی مناقصه

اداره راه شوسه فارس تکمیل وعریض‌نمودن وسایر اصلاحات لازمه راه‌بین شیلزار احمدی ـ راه‌بوشهر را درنقاط مختلفه بمناقصه برگذار مینماید .

داوطلبان که دارای صلاحیت فنی ومالی وحقوقی باشند میتوانند ازتاریخ نشر این آگهی تاروز بیستم شهریورماه اسناد مناقصه‌را ازدایره فنی این‌اداره درمقابل پرداخت ۲۰ ریال دریافت وپیشنهاد خودرا تسلیم دفتر اداره نمایند.

پیشنهادهای رسیده درساعت نه‌صبح همانروز باز وخوانده خواهد شد.

حضور پیشنهاددهندگان درجلسه مناقصه‌آزاد واداره در ردقبول یك یاکلیه پیشنهادها مختار است. شماره ۲۱۳٤۷۲٦۷

آ-٤۱٦۳ — **رئیس اداره راه استان هفتم ـ افتخارآشتیانی** — ۱-۲

آگهی مناقصه

اداره‌کل کشاورزی هشت دستگاه‌ساختمان بالوله کشی‌آب وسیم‌کشی برق و ساختمان حوض و آب انبار وغیره را در کمال‌آبادبا کلیه مصالح و دستمزد به مناقصه میگذارد .

داوطلبان شرکت دراین مناقصه‌که دارای صلاحیت فنی و مالی باشند می‌توانند تا آخر وقت اداری روز دوشنبه ۱۸ شهریور ماه ۱۳۱۹ برای ملاحظه شرایط مناقصه ونقشجات و مشخصات و مدارك مربوط بادارهٔ ساختمان کشاورزی واقع در خیابان انتظام‌السلطنه مراجعه و پیشنهاد خود را تا دوساعت‌قبل‌ازظهر روز سه‌شنبه ۱۹ شهریور۱۳۱۹ باداره دفتر کل کشاورزی تسلیم دارند .

پیشنهاد ها درساعت نه روز چهار شنبه بیستم شهریور ۱۳۱۹ در اداره ساختمان باز وخوانده خواهد شد .

حضور پیشنهاد دهندگان درجلسه مناقصه آزاد وادارهٔ‌کل کشاورزی در رد و قبول هریك از پیشنهادات مختاراست . شماره ۱۹٤۷۲ — **اداره کل کشاورزی**

آ-٤۱٥۸

سیاست جهان

بقیه از صفحه اول

بازهم صحبت از محاصره است

ارتش آلمان همواره بنیروی تهاجمی هوا پیما در زمین و دریا معتقد میباشد . بهمین جهت رزمناوهای آلمانی دارای نیرومندترین آتشبارهای ضد هوائی میباشند .

در نیروی دریائی انگلستان آتشبارهای هوائی رزمناوها باندازه رزمناوهای آلمانی زیاد نیست

رزمناو های آلمانی از نوع آمیرال شیر ده هزار تونی هستند دارای آتشبار ضد هوائی ۱۵۰ میلیمتری میباشند که برای تیر اندازی بهوا پیما های دوردست بکار میرود هواپیماهائی که از نزدیك رزمناو پرواز کنند باتوپهای ۸۸ میلیمتری تیراندازی میشود

اگرهوا پیماخیلی نزدیك بیاید توپهای خودکار خیلی سریع وارد کارزار میشوند . ازاینها گذشته مسلسلهای سنگین هم در گوشه و کنار کار گذاشته شده که میتوانند سفره‌ای از گلوله برفراز رزمناو بگسترانند .

البته چنین دفاعی مؤثر خواهد بود . روی همرفته میتوان گفت که نتیجه حمله هواپیما های آلمانی بانگلستان با تمام تاثیری که دارند بیك نکته بر میخورد و آن اینست که هواپیما درمقابل عملیاتی که مستلزم ثابت ماندن درفضا و مداومت درزمان باشد هنوز فاقد نیروی کافی است .

جنگی که برفراز بنادر انگلیس درجریان است باعملیات شدید آتشبار های ضد هوائی که تا ۱۲ کیلومتر تیراندازی میکنند توام است واضح است که خسارات وارده برای طرفین مهم میباشد . هرهوا پیمائی که سرنگون شود یکی دوخلبان را تلف میکند و آزمودن و مهیا ساختن هرخلبان هم مستلزم فداکاری وزحمت زیاد میباشد .

هربمبی که فرو ریخته میشود ارزش زیادی دارد . هرخطه که خراب شود بارنج فراوان ساخته و آباد شده است .

درنبرد کنونی حداکثر فعالیت وقدرت بشری بکار افتاده وهر امپراتوری نیرومند بهترین مواد جنگی خودرا مصرف میکنند . آماده نمودن این مواد باهزینه سنگین و صرف وقت میسر شده است .

بمب هائیکه به بندرگاهها . اسکله ها . فرودگاهها وساختمانهای نظامی اصابت مینماید هرکدام ممکن است خسارتی وارد نمایند که ازنظر فنی جبران ناپذیر باشد .

باتخریب بنادر یکی ازمراحل مهم محاصره انگلستان ازراه هوا عملی میشود ولی باید دانست که آتشبارهای ضدهوائی وهواپیماهای انگلیسی هم بیکار نیستند . برای بررسی نتیجه نبرد باید منتظر آخر کار باشیم .

ازطرفی سیاست محاصره بهمان اقدامات هوائی تنها هم اکتفا ننموده و محاصره دریائی انگلستان ازطرف آلمان ومحاصره آلمان ازطرف انگلستان اعلام شده است طرفین میخواهند با جلوگیری از رسیدن مواد لازم حریف خودرا درپوست خفه نمایند . قسمتی از آبهای دریای شمال ودریای مانش مین گزاری شده و برای عبور کشتی دولتهای بیطرف منطقه خطرناك تشخیص داده شده است این موضوع برای اینست که نه کشتی به بنادر انگلستان رفته ونه ازآنجا خارج شود و به این ترتیب محاصره هوائی تکمیل وتقویت گردد .

لازم به تکرار نیست که سیاست محاصره از روزی که جنك شروع شد همواره مد نظر سیاستمداران کشور های وارد جنك بود زیرا درپرتو نیروی همین سیاست بود که تغییرات بزرك دروقایع جنگی وسیاسی ۱۹۱۴-۱۹۱۸ روی داد . اصولا متفقین دیروز عقیده داشتند که باهمان محاصره تنها میتوانند کمر آلمان راخم نمایند تمام فعالیت های سیاسی آلمان وپیمانهای اقتصادی وسیاسی که با کشورهای شرقی اروپا منعقد نمود برای مبارزه باسیاست محاصره دشمن های خود بود . ولی سیاست محاصره به تنهائی کاری از پیش نبرد . زیرا این سیاست بیشتر جنبه منفی دارد محاصره باید همیشه باعملیات شکرف جنگی توام باشد تا شدت جنك ذخایر حریف را تحلیل ببرد و محاصره هم مانع رسیدن کالای لازم به او شود وبه این ترتیب از پای درآید .

در محاصره دریائی وهوائی انگلستان هم همین سیاست پیروی میشود

آگهی

طبق تصویب مجمع همگانی فوق العاده سهامداران شرکت سهامی ریسباف قم بمنظور خرید و تهیه ماشینهای پارچه بافی ولوازم ان مبلغ چهار میلیون ریال بوسیله نشر سهام ممتازه پنجهزار ریالی بینام بسرمایه فعلی شرکت افزوده میشود که سرمایه بده میلیون ریال بالغ گردد .

خواستاران سهام نامبرده میتوانند الی اخر شهریور ماه ۱۳۱۹ بیست وپنج درصد انرا در تهران ببانك ملی شعبه بازار بحساب شماره ۵۸۲۲ شرکت سهامی ریسباف قم نقداً پرداخته و رسید دریافت دارند و نسبت به هفتاد و پنج در صد باقی مانده هیئت مدیره تعهد نامه دریافت وگواهی موقت تسلیم خواهد نمود به خریداران سهام تازه بابت منافع وجوه پرداختی دوازده درصد سود تا موقع بهره برداری ماشینهای جدید ازطرف شرکت داده خواهد شد و پس از بهره برداری نسبت بسود و زیان باسایر سهامداران مساوی خواهند بود دارندگان سهام فعلی شرکت نسبت بخرید سهام نامبرده حق تقدم خواهند داشت چنانچه درخواست خرید سهام بیش از مبلغ نامبرده باشد حق تقدم با کسانی است که زودتر وجه پرداخت نموده اند . سهام نامبرده ممتازه بوده وهیچگونه تفاوتی با سهام اولیه نخواهند داشت .

آ-۴۱۳۷ ۱-۸ شرکت سهامی ریسباف قم

دکتر سهراب برخوردار از مسافرت مراجعت

همه روزه از ۳ تا ۸ بعد از ظهر در پزشکخانه خود خیابان منوچهری (بین سفارت انگلیس وچهار راه کنت نزدیك دفترباشگاه هواپیمائی) از بیماران پذیرائی میکند .

شماره تلفون ۵۴۲۹ آ-۴۰۰۸ ۵-۰

بخت آزمائی اسب دوانی

بنگاه زربخش باطلاع همگان میرساند : چون تهیه پاکت های نوظهور مخصوص بخت آزمائی اسب دوانی از نظر بازرسی ومهرو سیم دوزی مستلزم وقت و دقت بیشتری است و ازطرفی بر اثر استقبال روزافزون مردم مقدار پاکتی که در هر روز تهیه می‌شود بلافاصله پس از انتشار در همان روز بمصرف میرسد واین قسمت باعث میشود که به بیشتر جایگاههای فروش نرسد لذا عجالتا پاکت ها در تهران تا اخطار ثانوی فقط در جایگاههای زیر آنهم عصرها موجود می باشد

اول بازار : صرافی لاله . میدان سپه : سیگار فروشی ثاقب - لاله زار : قدس شاهین . خیابان شاه : مغازه کاشانی - چهار راه حسن آباد : مغازه عصر تجدد - خیابان شاهپور : دارالصنایع نورجهان

ارسال پاکت های بخت آزمائی برای نمایندگان شهرستان ها عجالتا مقدور نیست فقط دراصفهان بوسیله نماینده سیار باشگاه سوار کاران عباس سنجری میتوان تهیه نمود . برای سایر اشخاص در شهرستان ها با ارسال پنجاه وپنجریال برای هر ۱۰ پاکت بنشانی (تهران - صندوق پست ۱۸۷) یك سری کامل (از یکریال تا ۱۰ ریال) فرستاده میشود . تقاضای کمتر از ۱۰ پاکت پذیرفته نمیشود .

شرح کامل این بخت آزمائی نوظهور که بدون پوچ است برروی پاکت ها نوشته شده است .

آ- ۴۲۰۸

پیشنهاد باصرفه

چون یخچالهای الکتریکی ما ازبهترین کارخانه های دنیا بوش Bosch دیرتر ازموقع خود رسید باصدی بیست تخفیف بفروش میرسانیم .

شرکت مهربانی و سهیل

تلفن ۶۵۷۶ و ۹۷۵۳ خیابان چراغ برق طهران

آ-۴۲۱۲ ۱-۳

آگهی

شرکت سهامی کتیرای همدان و ولایات ثلاث

از دارندگان سهام برای تشکیل مجمع همگانی عادی سالیانه درمحل شرکت سرای قدسیه چهارساعت بعداز ظهر روز یکشنبه ۲۴ شهریور ۱۳۱۹ دعوت مینماید .

دارندگان سهام در روز موعود شخصا حضور بهمرسانیده یا نماینده ثابت الوکاله خودشانرا کتبا معرفی نمایند .

دستور جلسه

۱ - استماع گزارش هیئت مدیره وبازرسها . ۲ - تصویب تراز نامه و حساب سود وزیان ۳ - تعیین بودجه سال مالی ۱۳۱۹

آ-۴۱۸۵ ۲-۲ شرکت سهامی کتیرای همدان وولایات ثلاث

آگهی

شرکت سهامی کتیرای همدان و ولایات ثلاث

از دارندگان سهام برای تشکیل مجمع همگانی بطور فوق العاده در محل شرکت سرای قدسیه سه ساعت بعدازظهر روز یکشنبه ۲۴ شهریور ماه ۱۳۱۹ دعوت مینماید

دارندگان سهام در روز موعود شخصا حضور بهمرسانیده یانماینده ثابت الوکاله خودشانرا کتبا معرفی نمایند .

دستور جلسه

انتخاب دونفر عضو اصلی هیئت مدیره و دونفر علی البدل برای مدت دوسال

آ-۴۱۸۴ ۲-۲ شرکت سهامی کتیرای همدان وولایات ثلاث

لغات فرس یافرهنگ اسدی

این کتاب نفیس که یادگار دوره عظمت ایران است درچندین سال بیش نسخهٔ ناقص ومغلوطی ازآن دراروپا چاپ واکنون همان نسخهٔ چاپی کمیاب وبسیار گران شده اینك درین دور تجدید عظمت ایران نسخه‌های خطی قدیمی بدست آمده بااهتمام بسیار یگانه ادیب فاضل استاد بزرگواری آقای عباس اقبال در تصحیح و تنقیح وتهیه دیباچه وفهارس کامل برای خدمت بزبان فارسی چاپ گردیده فعلا محل فروش کتابخانه طهران وابن سینا ودر رشت کتابفروشی کاوه میباشد بهاء آن عجالتا با جلد ۳۵ و بی جلد ۳۲ ریال ولایات اجرت پست علاوه میشود برای خرید عمده ازولایات باین جانب مراجعه شود .

عبدالرحیم خلخالی طهران

آ-۴۱۳۶ ۱-۲

ملك مزروعی ییلاقی

شش دانك ثبت شده در ده کیلومتری تهران دارای عایدی وتمام وسائل زندگانی موتور برق لوله کشی بنا های خوب وغیره بفروش میرسد وصف قیمت آن با زمین و مستغلات شهری معاوضه میشود برای اطلاعات بیشتر طالبین کوچه کسری باقای ادوارد رئیس اتوشوئی تهران تلفن ۹۴۵۵ مراجعه نمایند .

آ-۴۲۱۴ ۱-۳

تجارتخانه پروین وطباطبائی

برای خرید وفروش کالاهای داخلی وخارجی - صرافی - بیمه وسایر امور بازرگانان وکارخانجات بطورحق العمل کاری حاضر وبا تسهیلات کاملی که درنظر گرفته است جلب رضایت مراجعین محترم را مینماید .

نشانی : تهران بازار سرای حاجی محمداسمعیل - تلفون ۷۵۲۹ - تلگرافی پطا

آ-۳۲۷۶ ۸-۱۰

خاك نگار مقدم

بواسطهٔ پیش آمد خرابی کارخانه کاشی سازی خاك نگار مقدم انتقال یافته بیرون دروازهٔ گمرك داخل خیابان غربی شعبه خیابان بنبه مقابل سینما تلبان مرتبه فوقانی تلفن کارخانه ۸۱۵۳ تلفن شعبه ۶۳۱۰ علاوه بر کاشیهائیکه تاکنون در این کارخانه ساخته میشده در آتیه نزدیکی کاشیهای چینی هم در دسترس عموم گذارده میشود

آ-۳۶۲۲ ۹-۱۰

فردا چهار شنبه ۱۳ شهریور ماه از ساعت چهار ونیم تا شش ونیم بعد ازظهر مجلس هفتهٔ مرحوم خطیب شهیر وسخنور بی نظیر شمس الدین واعظ پور داد درامامزاده عبدالله منعقد میباشد از دوستان وآشنایان آن فقید دعوت میشود که دراین مجلس سوگواری مشارکت فرمایند .

آ-۴۲۱۶

دفتر دبستان و دبیرستان ناموس

همه روزه از ساعت ۸ تا ۱۲ صبح برای نام نویسی باز است

آ-۴۱۳۳ ۲-۵

اداره نامه بانوان وروزنامه آینده ایران

در خیابان پهلوی به‌قسمت (امیریه - کوچه انشاء) انتقال یافته ودفتر اداره صبح وعصر باز است .

آ-۳۹۵۰ ۲-۳

آگهی

وزارت دارائی در نظر دارد عده مامور نامه رسان که واجد شرایط پائین باشند استخدام نمایند .

۱) تبعیت ایران
۲) انجام خدمت زیر پرچم
۳) داشتن صحت مزاج وعدم اعتیاد بافیون
۴) داشتن سواد کافی برای خواندن و نوشتن
۵) داشتن گواهی نامه دوچرخه یا موتورسیکلت سواری

داو طلبان ممکن است همه روزه برای دادن تقاضا نامه و ثبت اسم خود قسمت انتظامات وزارت دارائی مراجعه نمایند . شماره ۸۴۴۴

آ-۳۸۰۳ ۷-۱۰ اداره حسابداری وزارت دارائی

آگهی بکلیه دارندگان اتومبیل های سواری

تعمیرگاه اتوشوئی یگانه واقع درخیابان پهلوی (اول خیابان امیریه سابق) مقابل کوچه باقراف تحت نظر یك عده کارگران آزموده این فن مفتوح وتشکیل گردیده بایك مرتبه مراجعه قطعا رضایت خاطر مشتریان محترم را فراهم وکلیه کارهای اتومبیل ازقبیل اتوشوئی کریس کاری نقاشی وغیره در اسرع وقت بوسیله برق انجام میشود

آ-۳۹۹۵ ۳-۵ مدیر تعمیرگاه محمدتقی مینوئی

فلورانس

بقلم ابوالحسن سپهر آ - ۴۲۱۷

تجارتخانه دارا

همه قسم اتوموبیل نو وکارکرده خریداری مینماید، نشانی: ابتدای خیابان سعدی

آ-۴۱۲۹ ۱-۵

نوین فرح بخش

کمافی السابق خریدار تمبر باطله است

خیابان ناصرخسرو تلفن ۹۱۳۸

آ-۴۰۶۶ ۳-۴

سینماها

نمایش هنرستان هنرپیشگی

امشب دو کمدی وچند قسمت ساز وآواز ایرانی

شروع ساعت ۸ بعداز ظهر

سینما ایران - هنر پیشهٔ که بخوبی خود را معرفی نموده اسپنسر تراسی ستاره که بایفاء رلهای موتر مشهور است لویزرنردریك فیلم شاهکار - زندگی دریك شهر بزرك امریکا **شهر بزرك** ناطق فرانسه علاوه بربرنامه - آخرین اخبار جهان بوسیله روزنامه‌های فیلمی اوفا

***

سینما دیده‌بان «مایاك» بزرگترین شاهکار کارخانه معظم سید فیلم فرانسه بقلم دانشمند فنا ناپذیر معروت فرانسوی «کوستاو فلوبر» داستان شیرین وبی نظیر ادبی واخلاقی بنام **مادام بوواری**

***

سینما همای - برای اولین در ایران شاهکار درجه اول سال **ستاره یکشنبه** ناطق انگلیسی زیرنویس فرانسه باشتراك کلیرترووز وژان دارول بانضمام آخرین اخبار اخیر جهان از وقایع جنك کنونی در شرق میانه ناطق فارسی

***

سینما میهن - برنامه شب ۱ - آخرین اخبار جنك فعلی ناطق بزبان فارسی از آغاز جنك آلمان و بلژیك و هلند و فرانسه تاتسلیم کشور فرانسه و روز کمپین و ترك مخاصمات بین آلمان وفرانسه ۲ - فیلم درجه اول شاهکار جهانی تولستوی رستاخیز باشتراك لوبه ولز

برنامه روز ورود کودکان آزاد - کشور مردان بالدار فصلهای ششم - هفتم - هشتم ونهم

***

سینما ری - اولین بار در تهران یکی از شاهکارهای عظیم و باشکوهیکه عجایب صنایعش تمام علاقمندان به فن سینما را مات و مبهوت نموده است بنام **مسافرت به کره مریخ** باشتراك **بوستر کراب** سری چهارم

***

سینما جهان - شاهکار شرقی **محبوبه غرب** ناطق لهستانی بانضمام آخرین اخبار جهان از وقایع جنك کنونی

***

سینما تهران - فیلم بزرك کارخانه مس فیلم **سیرك** ناطق روسی باشتراك ارتیست های بزرك مسکو

***

سینما روشن - کلهای هاوائی باشتراك ایوان پتروویچ وستاره وجیهه آوازخوان معروف مارتا اکرت

میزان درجه حرارت

از ظهر دیروز تا ظهر امروز

ظهر دیروز	۲۹	درجه بالای صفر
شش بعداز ظهر	۲۵	»
نصف شب	۲۴	»
شش صبح امروز	۲۲	»
امروز ظهر	۳۰	»

ورود و خروج

قطار مسافری

روز چهارشنبه فردا :

سمنان : حرکت از تهران ساعت هفت و ۴۰ دقیقه صبح

بندرشاه . ورود بتهران ساعت بیست و ۳۵ دقیقه

پست هائی که (فردا) چهارشنبه حرکت میکنند

شمیران - اصفهان - فارس - ورامین - مکران شهر ری - خراسان - همدان - کرمانشاه گیلان - گرمسار - کردستان - نوشهر چالوس

خارجه زمینی

خط عراق عرب - انگلستان - فرانسه - شامات - لبنان - فلسطین - ترکیه - مصر - کشور های اروپا و افریقا

صاحب امتیاز ومدیرمسئول : عباس مسعودی

عنوان تلگرافی : تهران اطلاعات

جای اداره خیابان خیام

تلفن اداره : ۴۶۷۷-۴۶۲۴-۵۵۷۹

منزل مدیر ۴۷۳۴

بهای اشتراك

	۱۲ ماهه	۶ ماهه	۳ ماهه
تهران	۱۴۰	۷۵	۴۰
شهرستانها	۱۵۰	۸۰	۴۵
خارجه	۲۴۰	۱۲۵	۶۵

بهای آگهی‌ها

صفحه ۶ سطری ۲ ریال - صفحه ۷ سطری ۳ ریال

صفحه ۵ و ۸ سطری ۴ ریال

چاپخانه شرکت سهامی چاپ