# اطلاعات

۲۴ صفحه

شنبه ۱۹ فروردین‌ماه ۲۵۳۷ ـ شماره ۱۵۵۷۸ تکشماره ۱۰ ریال


گزارش تلفنی امروز نماینده اطلاعات ازبیروت

## هواپیمائی ملی ایران برای کمک به مسافران سرگردان بطور استثنائی ۳ هواپیما به دمشق می فرستد

## نخست‌وزیر وهیئت‌وزیران فردادر تظاهرات تبریز شرکت میکنند

★ جمشید آموزگار نطق مهمی در اجتماع بزرگ تبریز ایراد میکند.

بر صفحه آخر ستون پنجم

★ عبدالمجید مجیدی در اجتماع مردم گفت : آنها که با اشارات و بیانات خود مانع جریان آزاد فکر میشوند دشمن انقلاب هستند و باید سوا شوند

این عده در خیابانهای کپنهاک تظاهرات کرده بودند

## ۹ دانشجوی نقابدار ایرانی در دانمارک زندانی شدند

درباین تظاهرکنندگان یک زن نیز وجود داشت

در صفحه ٤ ستون چهارم

تظاهرات کارگران وسایر مردم علیه حوادث اخیر ادامه دارد

## ۳۹ نشریه بزبان فارسی علیه ایران منتشر میشود

در صفحه ٤ ستون سوم

# هجوم هزاران ایرانی سرگردان از سوریه واردن به بیروت

★ آماری از مسافران سرگردان به تهران فرستاده خواهدشد

★ درحالیکه دردمشق فقط هزار تخت خالی وجود دارد هزاران مسافر ایرانی عازم این شهر شده بودند

★ گروهی از رانندگان شرکتها، مسافران را بدون اجازه به «شام» برده‌اند

★ سازمان اوقاف : دربرنامه مدیران گروه های حج مفرد مرفتن به سوریه پیش‌بینی نشده‌بود.

★ مسافران سرگردان شده فقط بلیط رفت و برگشت به جده را داشته‌اند .

★ هم اکنون ۸ هزار نفر ایرانی در دمشق سرگردانند

در صفحه ٤ ستون اول

کار تشکیل کاروانهائی که مشتاقان را به زیارت شام (زیارت مراقد حضرت زینب «ع» و حضرت رقیه «ع»)می برد رونق گرفته است. کاروانهائی نظیر آنچه در عکس‌دیده می شود مسافران را می‌برند و می‌آورند. اما افراد متفرقه‌ای که کاروان تشکیل‌میدهندعامل‌سرگردانی زوار ایرانی میشوند .

## دوکنگره بین‌المللی ایران‌شناسی درشهریورم برگزارشد

درکنگره پژوهش‌های میترائی و کنگره سنائی‌غزنوی‌درمپیرامون آئین بزرگ ایرانی میترا (مهر) و زندگی وآثار سنائی‌غزنوی‌ازجنبه ادب وعرفان بحث شد

در صفحه ۱۶

## در حریق عظیم چالوس ۵۳ خانه ویران و ۴۹ نفر مجروح شدند

★ توفان در شهسوار شیروانی‌ها و درختها را ازجا کند

در صفحات ۲۱ـ۲۲و٤

## ساعات کار اصناف افزایش میابد

★ باتصویب طرحی که تهیه‌شده اصناف می توانند تاساعت۹شب به‌کار ادامه دهند

★ اصناف در روز های تعطیل واحد های کشیک دایر خواهند کرد

درصفحه آخر ستون پنجم

## ایاز باعدام محکوم شد

ایاز ، علاوه براعدام به ۱۲ سال زندان و۳بار ۷ماه‌زندان نیز محکوم شده است

صفحه ۲۲ ستون اول

## همه کتابها در بازار کتاب امروز و هر پنجشنبه نیازمندیهای اطلاعات

## ماجرای عشق جانسون به همسر یك نماینده کنگره

در صفحه ٤ ستون هفتم

در صفحه ۲۳ ستون دهم

## ثبت نام کنکور تمدید نخواهدشد

در صفحه ٤ ستون هفتم

بانهایت تاسف وتاثر درگذشت همسر و پدرعزیزمان مرحوم حاج عزیز مسجدی را باطلاع دوستان و آشنایان می‌رساند مجلس ترحیم روزسه‌شنبه ۲۲ فروردین ۳۷ از ۶تا۷بعدازظهر درکنیسای حکیم خیابان‌تو ام‌السلطنه‌کوچه‌سیمین برگزار می‌گردد .
خانم آقا مسجدی، ویدا والدا و حق‌نظر و مراد مسجدی وخانواده‌های مسجدی .

خانواده های محترم قرنی‌و ذوالقدر
مصیبت وارده را ازصمیم قلب تسلیت میگوئیم .
مهندس مهدی کیمیاوی‌وبانو

## دانشکده‌علم‌و صنعت‌ایران

آگهی مسابقه ورودی اختصاصی رشته مهندسی برق برای شرکت مخابرات ایران شرح درصفحه ۲۳

## دانشکده‌پزشکی‌رازی

### کنگره گوش و گلو وبینی‌وجراحی سروگردن ایران

نخستین کنگره متخصصین‌گوش و گلووبینی‌و جراحی‌سر وگردن‌ایران با همکاری دانشکده پزشکی رازی دانشگاه تهران باحضور چندتن از برجسته‌ترین متخصصین خارجی‌این رشته در روز های ۲۱تا ۳۰فروردین ماه ۲۵۳۷درمحل‌بیمارستان امیراعلم برگزار میشود . دراین مدت درباره جنبه های مختلف بیماریهای گوش‌و گلوو بینی و جراحی سر و گردن بخصوص اوتولوژی و اتونورولوژی بحث و گفتگو خواهدشد . حضوردر جلسات برای‌عموم‌پزشکان آزاداست. م‌الف ۹۰۸

## اطلاعیه‌شهرداری پایتخت

بموجب مصوبه شماره ۴۰۱۲ مورخ ۱۶ر۱۲ر۲۵۳۶ـ انجمن شهر پایتخت جرائم بقایای عوارض ملغی شده‌قبل از ۱۹ر۱۰ر۴۰ (غیر محصور، بایر ، بروبالکن) از تاریخ اول فروردین ماه‌سال ۲۵۳۷ بمدت شش ماه بخشوده شده است مالکین محترمی‌که ازبابت عوارض مذکور بدهی معوقه داشته باشند میتوانند از این فرصت استفاده نموده و قبل‌از انقضاء مهلت بخشودگی به ادارات درآمد مناطق ۱۲ گانه شهرداری مراجعه و فقط اصل بدهی خود را پرداخت و مفاصاحساب دریافت دارند.
م‌الف ۸۲۹

شهردار پایتخت

## آگهی

### قابل توجه شرکت ها و اشخاص حقوقی

چون‌فرم اظهارنامه مالیاتی‌شرکتها و اشخاص حقوقی موضوع ماده ۸۳ قانون مالیاتهای مستقیم تغییر نموده است لذا باطلاع کلیه مودیان محترم مشمول ماده مذکور که‌ازاول فروردین‌ماه ۲۵۳۷ شاهنشاهی مکلف به‌تسلیم اظهارنامه مالیاتی میباشند میرساند که‌برای دریافت فرم جدید اظهارنامه مالیاتی در تهران به اداره کل‌مالیات‌بر شرکتها وارث واقع‌درخیابان داورساختمان‌سابق گمرك و درشهرستان‌ها به‌اداره‌امور اقتصادی و دارائی محل مراجعه فرمایند .
ادارهٔ کل مالیات برشرکتها و ارث
م‌الف ۲۹۲۶۱ ۱ـ۵

سالروز واقعه ۲۱ فروردین
بپاس از خود گذشتگی و جانبازی شجاعان شهید استوار یکم **محمدعلی بابائیان** و استوار یکم **آیت‌اله لشکری**، از ساعت ۲۰ر۲تا۳۰ر۲ بعدازظهر روز دوشنبه ۲۱ فروردین ۲۵۳۷مراسم ویژه‌ئی در آرامگاه شجاعان شهید در امامزاده عبداله برگزار میشود.
اداره روابط عمومی ستاد بزرگ ارتشتاران

بشکرانه رفع خطر از وجود مبارک اعلیحضرت همایون شاهنشاه آریامهر وبمناسبت بزرگداشت خاطره جانبازی‌شجاعان شهید استوار یکم **محمدعلی بابائیان** و استوار یکم **آیت‌اللشکری** از ساعت ۲۰ر۲ تا ۳۰ر۲ بعدازظهر روز دوشنبه ۲۱ فروردین ۲۵۳۷ مراسم دعا ونیایش بدرگاه خداوند بزرگ، از سوی جامعه اصناف پایتخت در آرامگاه شجاعان شهید واقع در امامزاده عبدالله برگزار میشود.
اتاق اصناف پایتخت

## اطلاعیه

نوبت سوم برنامه واکسیناسیون فلج اطفال بمدت ۵روز از تاریخ۲۰ر۱ر۳۷ لغایت ۲۵ر۱ر۳۷ باهمکاری بهداری آموزشگاه های وزارت آموزش‌و پرورش‌در کلیه نواحی‌نوزده‌گانه‌آن‌و وزارتخانه‌و همچنین‌مراکز درمانی بهداشتی سازمان منطقه‌ای استان مرکزی انجام خواهدشد.
دراین فرصت درمورد واکسیناسیون اطفال خود اقدام فرمائید. م‌الف ٦٦٦
سازمان منطقه‌ای‌بهداری‌وبهزیستی استان‌مرکزی

## سال نو، سال نمونه

### متناسب باهربودجه‌ای که دارید

با انتخاب و افتتاح حساب دلخواه خود و استفاده از امتیازات و خدمات بانک عمران، سال نو را از نظر نظم مالی و بهره‌وری اقتصادی، برای خود و خانواده خود به سال نمونه مبدل سازید.

| | | |
|---|---|---|
| حساب تشکیل سرمایه | حداقل با | ۱۰۰ تومان |
| حساب اندوخته پرثمر | حداقل با | ۵۰۰ تومان |
| حساب جاری | حداقل با | ۲۰۰۰ تومان |
| حساب سپرده ثابت | حداقل با | ۵۰۰۰ تومان |
| حساب نمونه | حداقل با | ۲۵۰۰۰ تومان |
| حساب وام خانه | آزاد بنسبت وام مورد تقاضا | |

مقدم شما برای هرنوع مراجعه به بانک عمران گرامی است

بانك عمران بانك نمونه ایران

# کارتر تولید بمب نوترونی را به تاخیر انداخت

واشنگتن ـ خبرگزاری فرانسه ـ کاخ سفید واشنگتن اعلام کردکه پرزیدنت کارتر تصمیم گرفته است تولید بمب نوترونی‌را برای مدتی بتاخیر اندازد :

رئیس جمهوری آمریکا همزمان با اعلام تصمیم‌خود شدیدا بمشوروی اخطار کرده وخاطرنشان ساخته است اگر شوروی سلاحهای معمولی وهسته‌ای خود را که امنیت امریکا واروپای غربی‌راتهدیدمی‌کند بطورمحسوس کاهش ندهد دراین تصمیم تجدیدنظر کرده و کشورهای عضو اتحادیه آتلانتیک را با بمبهای نوترونی مسلح خواهد کرد .

کارتر ضمنا اطمینان داده است که تسلیحات‌معمولی هسته‌ای کشورهای عضو ناتو را «مدرنیزه» و تقـویت خواهد کرد .

کاخ سفید باتوافق اکثریت اعضای اتحادیه‌آتلانتیک شمالی از کرملین خواسته است شماره لشکرهای زرهی خود را که علیه اروپای غربی بسیج کرده است بطـور قابل توجه کاهش داده . وبه تولید موشکهای‌قارمیهای «اس. اس. ۲» پایان دهد .

یک هفته قبل «پال‌وارنک» نماینده آمریکا درمذاکرات مربوط بمحدود کردن سلاحهای‌استراتژیکی (سالت‌ـ۲) اعلام کردکه‌قرارداد سالت نود درصد برای امضاء آماده شده است وظاهرا مسئله بمب نوترونی مانع اصلی در راه امضای این قرارداد بوده است. باانیحال برخی از نظامیان واعضای کنگره آمریکا با تصمیم کارتر مخالفند.

«رابرت بیرد» رهبر دموکرات مجلس سنا ضمن نامه‌ای که روز چهارشنبه گذشته برای کارتر فرستاده تاکید کرده است که اگر شوروی نیروهای خودراکاهش ندهد، تصویب قرارداد سالت درکنگره با اشکالات زیادی روبرو خواهد شد .

فورد رئیس جمهوری سابق آمریکا نیز بنام همبستگی کشورهای عضو ناتو علنا از تولید بمب نوترونی دفاع کرده است .

بهرحال سایروس ونس در مذاکره بارهبران شوروی پیرامون محدود کردن سلاحهای استرتژیکی در وضع بسیار حساسی قرار خواهد گرفت. وزیر امور خارجه امریکا در پایان ماه آوریل جاری برای گفتگو با آندره گرومیکو بمسکو خواهد رفت .

**تصمیم کارتر مورد تایید متحدان امریکا قرار گرفت**

**کارتر بشوروی اخطار کرد بتولید موشکهای اس . اس ۲ پایان دهد امریکا تصمیم گرفت نیرو های ناتو را بسلاح ـ های جدید مجهز کنند**

تصمیم رئیس جمهوری آمریکا درباره متوقف ساختن تولید بمب نوترونی بازتاب گسترده‌ای در سراسر جهان بوجود آورده است. درمسکو خبرگزاری «تاس» اعلامیه کاخ سفیدرا بدون تفسیر پخش کرد. تاس تصمیم کارتر را دریک تلگرام سه سطری از واشنگتن مخابره کرده و نوشته است که‌پرزیدنت‌کارتر تصمیم خود را در باره تولید بمب نوترونی بتاخیر انداخته است .

در لندن دولت انگلیس پشتیبانی بدون قید و شرط خودرا از تصمیم جیمی کارتر اعلام کرد .

جیمز کالاهان نخست‌وزیر انگلیس با انتشار اعلامیه‌ای اظها رامیدواری کرد که شوروی باین ابتکار آمریکا پاسخ شایسته‌ای بدهد .

نخست‌وزیر انگلیس ضمنا اقدام شوروی را درتقویت زرادخانه اتمی و سلاحهای معمولی محکوم کرده‌است. در بن دولت آلمان فدرال نیز از تصمیم پرزیدنت کـارتـر استقبال کرد .

سخنگوی دولت آلمان غربی اظهار امیدواری کرد که شوروی بااستفاده از این فرصت برای‌پایان‌دادن به مسابقه تسلیحاتی باامریکا همکاری کند .

سخنگوی دولت آلمان در پایان از تصمیم کارتر در مدرنیزه کردن سیستم تسلیحاتی اتحادیه آتلانتیک شمالی اظهار خوشوقتی کرد.

در پاریس محافل رسمی اظهار داشتند که تصمیم کارتر در متوقف ساختن تولید بمب نوترونی هیچگونه تاثیری در برنامه تسلیحاتی اتمی فرانسه نخواهد داد و فرانسه قبل از هرچیز منافع خود را در امور دفاعی در نظر خواهدگرفت. درهرحال امریک تصمیم داشت کشورهای عضو اتحادیه‌نظامی آتلانتیک را با بمب نوترونی مسلح سازد . فرانسه عضو اتحادیه نظامی «ناتو» نیست .

در «ناتو» وزیر دفاع استرالیا ضمن استقبال ازتصمیم کارتر اظهار امیدواری کرد که شوروی نیز متقابلا از تولید موشکهای جدید «اس . اس.۲» خودداری کند .

در بلگراد روزنامه «پولیتیکا» ضمن اظهار خرسندی از تصمیم کارتر در مورد بتاخیر انداختن تولید بمب نوترونی نوشت که‌این‌تصمیم نمایانگر واقع‌بینی تاکتیکی رئیس‌جمهوری امریکا است.

در بروکسل محافل سیاسی وابسته به اتحادیه آتلانتیک شمالی اظهار عقیده کردند که احتمال نمیرود شوروی در برابر ابتکار کارتر برنامه تولید موشکهای «اس . اس.۲» را متوقف سازد و از این‌رو پرونده بمب نوترونی نباید برای همیشه بسته شود.

شوروی با استفاده‌ازموشکهای «اس. اس.۲» میتواند کلیه کشور های عضو «ناتو» را در اروپا هدف قرار دهد و اگر برژنف در محدود کردن‌سلاحهای استراتژیکی‌شوروی حسن‌نیت از خودنشان ندهد امریکا باید تولید بمب های نوترونی را از سر بگیرد .

بمب نوترونی سلاح هسته‌ای جدیدی است که‌بیشترین تلفات را بافراد نیروهای مسلح دشمن و ارد میکند اماخسارات مادی وارده از آن ناچیز است .

بمب نوترونی با «موشک های‌لانس» بسوی هدفهرتاب میشود. برد این «موشکها در حدود ۱۲۰ کیلو متر است این بمب را همچنین میتوان باتوپ بفاصله پانزده کیلو متری پرتاب کرد .

حداکثر قدرت تخریبی بمب نوترونی دو مگاتن است و تشعشعات حاصله از آن ده برابر تشعشعات سلاح های هسته‌ای است .

بمب نوترونی برای مقابله در برابر حمله تانکهای‌دشمن سلاح فوق‌العاده موثری است، اگر زرهتانکها هم در برابر انفجار بمب مقاومت کنند باز رانندگان آن براثر تشعشعات اتمی کشته میشوند .

## فلسطینی‌ها اجساد ۵ سرباز اسرائیلی را پس میدهند

سخنگوی سازمان ملل‌متحد اظهار داشت سازمان آزادی بخش فلسطین موافقت کـرده است‌اجسادپنج سربازاسرائیلی راکه روز پنجشنبه در منطقه تحت‌تسلط سازمان آزادی‌بخش فلسطین به قتل رسیدند به اسرائیل مسترد دارد . اینکار از طریق صلیب سرخ بین‌المللی صورت خواهد گرفت.

دولت اسرائیل اعلام کرده است سربازان اسرائیلی‌بدون مجوزبه این منطقه رفته‌بودند که در زد وخورد با فلسطینی ها کشته شدند.

# اتیوپی امریکا، انگلیس و آلمان را تهدید به‌قطع روابط سیاسی کرد

نایروبی ـ خبرگزاریها ـ دولت اتیوپی دیروز اخطار کرد که ممکن است بزودی روابط دیپلماتیک خود را با آمریکا ، انگلستان و آلمان غربی بعنوان سه کشور از مهم‌ترین قدرت هـای باختری قطع کند .

در نایروبی دیپلمات هـای مطلع عقیده دارند که پس از بازگشت سرهنگ «منجیستو ـ هایل ماریام» رهبر رژیم نظامی مارکسیست آدیس آبابا ازسفر محرمانه اما فوق‌العاده موفق وی به شوروی ظاهرا راه گسیخته شدن روابط اتیوپی با آمریکا و انگلستان و آلمان غربی هموارتر شده است .

«منجیستو» دیروز پس از بازگشت از مسکو اعلام کرد که مذاکراتش با لئونید برژنف رهبر حزب کمونیست و صدر هیئت رئیسه شورای عالـی اتحاد شوروی موفقیت آمیز و ثمربخش بوده و نوانسته است استحکام پیوند های‌دو کشور را افزایش دهد .

رهبر رژیم نظامی اتیوپـی اضافه کرد که بابرژنف درباره اوضاع منطقه شاخ آفریقـا مذاکره کرده است .

حکومت مارکسیست نظامی آدیس آبابا دیروز همزمان با بازگشت رهبرش از شوروی یکی از خصمانه‌ترین حملات خود را علیه‌قدرت های‌باختری عنوان کرد و مخصوصاضمن نکوهش بسیار عتاب‌آمیز ، سیاست آمریکا در شاخ‌آفریقا گفت که آمریکا حق ندارد حضور نزدیک به ۱۷ هزارنفر سربازان کوبایی را دراتیوپی محکوم کند و خواستـار خروجشان ازآن کشورشود.

تقریبا درست‌در همان وقت که مرد نیرومند اتیوپی از مسکو به آدیس آبابا بازگشت سروان فیکره سلاسی‌وگدرس یکی از اعضای برجسته«درگ» (شورای نظام حاکم براتیوپی) نطقی ایراد کرد که از رادیو پخش شد و در آن نه تنها سیاست قدرت های بزرگ باختری را در شاخ آفریقا به باد حمله گرفت بلکه بتفصیل درباره اوضع دو جبهه جنگ داخلی اتیوپی یعنی صحـرای اوگادن و منطقه اریتره گعدر شمال اتیوپی قرار گرفته‌است نیز سخن گفت .

افسر یاد شده اخطار کرد که اگر قدرت های غربی ودر راس آنان آمریکا و انگلستان و جمهوری فدرال آلمان غربی دست از دنبال کردن سیاست خونریزی در آفریقا برندارند حفظ‌روابط دیپلماتیک‌اتیوپی با سه کشور مذکور بکلـی منهوم خود رااز دست‌خواهد داد.

عضو برجسته«درگ» سپس تهدید کنان اضافه کرد کهزمان تبدیل کردن این سخن بعمل برای اتیوپی نزدیک شده‌است.

در اینحال شوروی دیروز واکنش خشم آلودی در برابر اظهارات دیوید اون وزیـر خارجه انگلستان که به رفتـار کوبا و شوروی در آفریقا حمله کرده است نشان‌داداون در سخنرانی پیروز خود اخطار کرد که اگر شوروی‌و کوبا دامنه مداخلات آفریقائی خود را به رودزیا و آفریقای جنوب غربی (نامیبیا) بکشانند اینکار عواقبی وخیم بـه بار خواهد آورد .

سخنرانی وزیر خارجـه انگلستان در حضور دیپلمت های خارجی ایراد شد وسفیر اتیوپی در لندن باعنوان کردن این اعتراض که اظهارات اون توهینی به حیثیت ملت اتیوپی است بحال قهر محل‌برگزاری مراسمی را که سخنرانی دران ایراد میشد ترک کرد.

این تندترین حمله‌ای است که تاکنون از طرف وزیـر خارجه انگلستان بـه سیست های آفریقایی شوروی وکوبا صورت گرفته است .

در اینحال‌شورشیان اریتره کمبرای بدست آوردن‌استقلال نبرد میکنند دیروز اعلام‌کردند که ظاهرا اتیوپی با پشتیبانی شوروی و کوباخود راآماده میکند تا از هر طرف تعرضی بزرگ برای تارو مار کردن نیرو های استقلال طلبان‌اریتره برپاکند .

این گزارش‌درزمانی دریافت میشود که وزارت خارجـه آمریکانیزطی گزارش‌جداگانه‌ای تایید کرده که کوبا بتازگی نیرو های بیشتری به اریتره فرستاده است .

دو دسته از سربـازان نروژی و فرانسوی پاسدار صلح در جـنوب لبنان ، دیروز ، برای دومین روز متوالی مورد حمله فدائیان فلسطینی قرار گرفتند و مجبور شدند از یک روستا در جنوب لبنان عقب‌نشینی کنند . باوجود این دولت نروژ تصمیم گرفته استکه‌دویست سربازدیگر به‌جنوب لبنان بفرستد . در حمـله فدائیان فلسطینی به‌سربازان نروژی ، یک سرباز نروژی مجروح شده است . عکس، یکدسته ازسربازان‌فرانسوی سازمان ملل را در نزدیکی «صور» که زدوخورد موردبحث در جنـوب آن روی‌داد نشان می‌دهد.

وانس :

## اسرائیل با بکار بردن سلاح های امریکا در جنگ لبنان قراردداد دوکشور را نقض کرده است

واشنگتن ـ آسوشیتدپرس ـ سایروس‌وانس وزیر امور خارجه امریکا در کنگره این کشور گفت که اسرائیل با استفاده‌ازسلاح‌های‌آمریکایی در حمله به لبنان تخلف آشکاری از قرارداد فیمابین دو کشور کرده است .

باوجود این وزیر امـور خارجه آمریکا گفت دولت کارتر قصد آن ندارد که از این‌بابت‌به‌اقدامی علیه‌اسرائیل مبادرت ورزد .

سایروس‌وانس همچنین گزارش های مربوط به انصراف پرزیدنت کارتر از تولید بمب نوترون را تکذیب کرد و آنها را بی‌اساس خواند .

تل‌آویو ـ آسوشیتدپرس ـ بدنبال اظهارات اخیر سایروس‌وانس وزیر خارجه آمریکا مبنی بر نقض قرار‌داد مربوط به تحویل‌اسلحه به اسرائیل که در سال۱۹۵۲ به امضاء رسیده و سوء ـ استفاده اسرائیل از این سلاحها در اشغال جنوب لبنان ، دولت اسرائیل ضمن رد سخنان ونس اعلام کرد که این کشور بخاطر حفظ امنیت مردم خود مجبور به اشغال جنوب لبنان‌شده‌است

برژنف

## اگر امریکا بمب نوترونی بسازد مانیز آنرا تولید میکنیم

### رهبر شوروی به چین و امـریکا اخطار کردکـه دست ازمسابقـه تسلیحاتی بردارند

مسکو ـ خبرگزاری فرانسه ـ لئونید برژنف رهبر حـزب کمونیست و صدر هیئت‌رئیسه شورایعالی اتحاد شوروی دیروز طی نطقی که بر مرشه رزمناو در پادار سیناوین در بندر والادی وستوک در منتهی‌الیه خاوری قمرو اتحاد شوروی ایراد کرد خواستار خلع سلاح همگانی شد .

رهبر شوروی گفت که در شرایط کنونی ، وظیفه‌ای مهمتر از این وجود نداردکه برای حصول‌خلع سلاح‌حقیقی توافق شود و این وظیفه‌ای است که بسرنوشت یک یک افرادی که روی زمین زندگی میکنند مربوط میشود .

برژنف اظهار داشت کـه متوقف کردن مسابقه تسلیحـاتی و تضمین پیشرفتی توام‌باثبات در راه کاهش تسلیحات و در حساب آخر از میان برداشتن خطر وقوع یک فاجعه‌هسته‌ای وهیدروژنی ،عبارت ازاساسی ترین مسئله‌ای است‌که‌امروزدر دستور روز زندگی قراردارد.

برژنف سپس بدون آنکه‌از آمریکا و چین نام ببرد اشاره کرد که هم در غرب و هم در شرق مرز های اتحادشوروی، قدرت هایـی وجود دارند که به تشدید مسابقه تسلیحاتی و سنگین‌تر وزهرآلود تر کردن فضای نفرت و دشمنی علاقـه دارند ،اینهقدرت هایی‌هستند که نسبت به امکان بکار بستن تدابیر عملی برای محدودکردن تسلیحات ومتحقق ساختن خلع سلاح ابراز تردید میکنند ودر راه حصول توافق برای عقد قرار دادهایی در این زمینه‌ها موانع مصنوعی بوجود می‌آورند .

برژنف در سخنرانی خود روی مرشه نبرد «دریادار سیناوین» مخصوصا روی‌این نکته انگشت گذاشت که ادعا های کسانی که بمب نوترونی را دارای‌خصلت دفاعی معرفی میکنند بی‌اساس است زیرابمب نوترونی سلاحی است کـه برعکس خطر شعلور شدن‌یک جنگ هسته‌ای را افزایش می‌دهد .

برژنف سپس از آمریکـا خواست تا به قایل شدن قیدو شرط های رنگارنگ و باز‌دارنده برای‌امضاء شدن‌دومین قرارداد محدود کردن سلاح های اتمی و موشکی ، یعنی جنگ افزار های استراتژیکـی میان امریک و شوروی پایان دهد .

برژنف آمریکا را متهم کرد که بخطر رسیدن بهدفهای گوناگونی که ماهیت سیاسی دارند و در اساس رابطه‌ای بین آنها و مذاکرات سالت وجود ندرد میکوشد تا این مذاکرات را دشوارتر و طولانی‌تر کند .

رهبر درجه اول شوروی بدون آنکه صریحا از جیمی‌کارتر رئیس جمهور آمریکا نام ببرد گفت که بی تصمیمی و فقدان ثبات و پیگیری در آراء و ایده های دولت آمریکا یکی از بزرگترین مشکلاتی استکه تاکنون باعث به تاخیر افتادن امضای دومین‌قرارداد محدود کردن سلاحهای استراتژیکـی شده است .

برژنف در این باره اضافه کرد که دولت کنونی آمریکا ، معمولا نگاه خودرابه محافلی میدوزد که آشکارا با پیشرفت مذاکرات سالت دشمنی نشان میدهند وبرای‌کارشکنی کردن در این مذاکرات تلاش میکنند.

رهبر شوروی یکبار دیگر بموضوع بمب نوترونی‌اشاره کردو پس ازتظاهرات اعتراض آمیزی که در اروپا علیـه استقرار بمب های نوترونی‌در آن قاره برپا شده است اضافه کرد که سعی کسانی که می‌خواهند مارا متقاعد کنند که بمب نوترونی‌یک سلاح‌تدافعی است ، یکی‌دیگر از نمونه های تمهیدات مخالفی است کـه دشمنی آنان‌باپیشرفت مذاکرات سالت و با امضاء شدن‌دومین قرارداد محدود کردن سلاح های استراتژیکی تاکنون بارها به ثبوت رسیده است .

برژنف بار دیگر گفت اگر آمریکا بمب نوترونی بسازد شوروی نیزدرتولیداین سلاح درنگ نخواهد کرد .

## اولین ژنرال زن در صنف نفتگداران دریایی آمریکا

خانم مارگارت پریور که تا چند روز پیش با درجه سرهنگی درنیروی‌نفتگداران‌دریایی آمریکا خدمت میکرد، طبق فرمانی کـه از طرف‌جیمی کارتر رئیس جمهوری آمریکا صادر شده است به‌درجه ژنرالی ارتقاء یافتـه است . در نیروی زرهـی آمریکا، وی تنها زنی است که تاکنون به درجه ژنرالی نایل آمده است. ارتقاء وی باید در سنا نیز به تصویب برسد. ژنرالهای زن درارتش آمریکا معمولا در صنوف‌پزشکی و مهندسی و مالی بودند.

عکس رادیوئی یونایتدپرس

## ارتش اردن با کمک لیبی به‌سلاح‌های شوروی مجهز میشود

کویت، رویتر ـ «الرای‌العام» چاپ کویت نوشت اردن‌که واحد های نظامی‌اش مجهز به‌سلاح های ساخت امریکا و بریتانیاست در نظر دارد با استفاده از کمک مـالی لیبی، مقداری اسلحه از شوروی بخرد .

«الرای العام» بنقل از منابع آگاه دردولت اردن نوشت که‌ملک حسین پادشاه اردن در جریان دیدارش از یوگسلاوی که در پایان ماه آوریل خواهد بود با پرزیدنت تیتو در این زمینه گفتوگو خواهد کرد .

همین روزنامه نوشته است کـه «مـوداربدران» نخست وزیر اردن که اکنون‌ازلیبی دیدن می‌کند درباره تـامین بهای سلاح هائی که ممکن است اردن از شوروی‌بخرد با رهبران لیبی صحبت‌کرده است و لیبی پرداخت کمک مالی باردن را برای خرید اسلحه از شوروی مـورد تائید قرار داده است .

درپی ربوده‌شدن مورو

# بریگادسرخ ایتالیا یک‌سرمایه‌دار بزرگ این کشور را به گلوله بست

★ همسر مورو خـطاب به‌او نامه‌ای در متبوعات به چاپ رساند

رم ـ خبرگزاری های ـ تروریست هـای دارودسته «بریگادهای سرخ» در حدود سه هفته پیش آلدومورو نخست‌وزیر سابق حزب دمکرت مسیحی‌ایتالیا رابربوده‌اند دیروز ضربت تازه‌ای وارد آوردند و یکی از سرمایه‌داران بزرگ بندر ژن (جنوا)را با شلیک‌گلوله هایی که به هردوپا و یکی از دستهایش اصابت کرد مجروح کردند .

طبق گزارش‌پلیس دومرد مسلح دراین سوء قصد «ظلیچه شیاوتی» رئیس‌کانون صاحبان صنایع «جنوا» را طی حمله غافلگیرانه‌ای که‌در نزدیکی خانه وی صورت گرفت زخمی کردند و پس از به‌غنیمت گرفتن کیفی کـه مقداری از اسناد و مدارک در آن قرار داشت ، موفق به فرار شدند .

ضاربان «شیاوتی»همانطور که سایر یاران تروریست آنهاتاکنون در جریان سوء قصد هایشان‌علیه‌بازرگانان و صاحبان صنایع سرشناس و روزنامه‌نگاران برجسته و شخصیت های دیگر عمل کرده‌اند نه به‌قصد کشتن‌بلکه به‌منظور مجروح کردن طرف شیاوتی تیراندازی کردند .

بطوریکه در گزارش‌پلیس گفته شده است شیاوتی پس از خارج شدن از خانه‌اش در حدود ۱۰۰ مترفاصله‌ای را که در انتهای آن‌یک‌گاراژ شخصی قرار داشت طی کرد تا اتومبیل خود را از آنجا بیرون بیاورد . در این‌هنگام بود که دو مرد جوان و مسلح بدون آنکه نقابی بر صورتشان زده باشند در سر راه وی قرار گرفتند و سپس بـا طـهانـچه هـای کالیبـر ۷٫۶۵ میلیمتری که هر دو همراه داشتند،بدون برزبان‌آوردن کلمه‌ای‌بمنای تیراندازی‌کردن را گذاشتند. لحظاتی بعـد شیاوتی درحالیکه سه گلوله به هر دو پا و دست راست وی اصابت کرده بودبزمین درغلطید و ضاربان وی در خیابان های شلوغ نـاپدید شدند .

طبق‌اظهارپزشکان‌بیمارستانی که شیاوتی به آنجا انتقال یافته حال شیاوتی خطرناک نیست و چند فقره شکستگی استخوان که در قسمت های مختلف پاها و دست راست وی حادث شده طوری‌نیست که برای او خطرمرگ دربر داشته باشد .

مدت کوتاهی پس از وقوع سوء قصد یک شخص ناشناس بوسیله تلفن بادفتر روزنامه «کوریره مرکانتیل» کـدر روزنامه «کوریره مرکانتیل» تماس گرفت و پس از آنکه خودرا نماینده «بریگاد های سرخ» معرفی کرد گفت که ما شیاوتی را هدف گلوله قراردادهایم و ممنتظربیانیه‌ای که بعدا در این باره صادر خواهیم کرد باشید» .

دررم‌انفجار چهار بمب‌دیروز به مدخل یکی از پاسگاههای ژاندارمری و ساختمان های دودفترحزب دمکرات‌مسیحی و یکی‌ازمراکز نهضت‌آزادی بخش کاتولیکی ایتالیا وبه یک دستگاه اتومبیل متعلق به پلیس این کشور که در جایی پارک شده بود آسیب رساند . تاکنون هیچیک از گروههای تروریستی‌خودرا معرفی نکرده است .

### نامه سرگشاده همسر مورو

از طرف دیگر خانم «النورا مورو» همسر آلدو مـورو رئیس ۶۱ساله حزب‌دمکرات مسیحی که در گذشته ۵ بار نخست وزیر ایتالیا بوده و ۲۲ روزپیش‌بوسیله بریگاد های سرخ ربوده شده است دیروز نامـه سرگشـاده‌ای خطاب به شوهرش فرستاده که‌در روزنامه «ایل‌جورنیو» منتشـر شـده است ، «ایل جورنیو» روزنامه‌ای است که آلدومورو در گـذشته یارها برای آن مقالات و گزارش های مستندتهیه‌کرده است .

همسر آلدومورو در نامه سرگشاده خود در حالیکه شوهر ربوده شده‌اش را مخاطب قرار داده نـوشته است که ما، اعضای‌خانواده تو دقیقه به‌دقیقه درفاجعه‌ای که تو قربانی آن شـده‌ای سهیم هستیم.خانم مورو تنها عضو خانواده وی است‌که تاکنون احساسات خود را بطور آشکار در باره ربوده شدن وی اظهار کرده‌است. از سوی دیگر روز پنجشنبه گذشته دسته‌ای از ماموران پلیس ایتالیا که کماکان در جستجوی آلدو مورو و رباینده‌گان وی هستند به‌پیش ازمنازل متروکی که‌درمنطقه پلاژهای ناپل‌فرار گرفته‌است حمله کردند تا به زعم خود تنها زنی را که در ماجرای ربوده‌شدن آلدومورو همراه سایر تروریستهای بـریگـاد سرخ بوده است دستگیـر کنند .

پلیس قبلا گزارشی‌دریافت کرده بود که حکایت از وجود زن جوانی در آن خانه می کرد که شباهتی خارق‌العاده به زن تروریست مورد اشاره داشت . این حمله بهرحال نتیجه‌ای نداد اما در خارج از ناپل ودر فاصله نزدیک آن زن ۲۸ ساله‌ای‌بنام «پیری‌آرویزوس» به دام ماموران پلیس افتاد کمبازداشت وی‌امیدماموران امنیتی را به‌پیداکردن‌ردپایی از رباینده‌گان آلـدومـورو افزایش‌داده است . همراه این زن‌سه‌مرد نیز بازداشت شده‌اند ودر محل دستگیری آنان تعدادی دستگاه هـای گیرنده و فرستنده ومقداری مهمات و چندین قبضه‌سلاح های‌خودکار و مقداری‌اسناد و اوراق متعلق به یکگروه زیرزمینی چپ‌گرای افراطی و بالاخره یکدستگاه ماشین مخصوص جعل‌کردن‌گواهی نامه های رانندگی و غیـره کشف شده است .

## زندانیان امنیتی شیلی آزاد و از این کشور تبعید خواهند شد

سانتیاگو، آسوشیتدپرس رئیس جمهوری شیلی ضمن یک نطق رادیو ـ تلویزیونی گفت که تمام زندانیانی را که در حال حاضربه‌علت‌ارتکاب جرم های امنیتی درزندان هستند آزاد و آنها را تبعید خواهد کرد .

او گفت که از حالابعد هیچکس نمی‌تواند بگوید که مردم شیلی به علت بروز حوادث گذشته از موهبت آزادی محروم شده‌اند .

پنیوشه‌نگفت که تعداد زندانیانی که آزاد می‌شوند چندتن است و به کجـا تبعید خواهند شد ، ولی منابع آگاه گفتند که این زندانیان‌ازشیلی تبعید خواهند شد تا نتوانند مردم‌راتحریک به شورش کنند و علیه دولت تبلیغ کنند .

هر کتابی می‌خواهید ، در
بازار کتاب
نیازمندیهای‌اطلاعات جستجو کنید
امروزوهرپنجشنبه

### خلاصه آگهی مزایده

شرکت سهامی نکاچوب درنظر دارد حـدود ۵۴۱۱متر مکعب‌معادل ۹۰۱۸ر۳۳۳ استر پشت‌لا واقع در حوزه طرح‌نکا ـ طالمرود را از طریـق مزایده بفروش رساند . علاقمندان میتوانند همه روزه جهت‌اخذ برگ شرایط مزایده وسیاهه تفضیلی موردآگهی به امور بازرگانی شرکـت (دشت‌ناز) ساری مراجعه نمایند . داوطلبین‌باید پیشنهاد خویش را طبق شرایط مزایده و حداکثر تاساعت۱۰ر۵ چهارشنبه ۳۰ر۱ر۳۷ به اموراداری شرکت (دشت‌ناز) تسلیم‌و رسید دریافت دارند. جلسه کمیسیون مزایده درساعت یازده همان روز تشکیل خواهد شد و کمیسیون درردیاقبول یك‌یاکلیه پیشنهادات مختاراست .

شرکت‌سهامی نکاچوب

راه رفتن روی ریل
نوشته: فریدون تنکابنی
مجموعه تازه‌ای از نوشته های طنز آلود، جدی، واقعیت گراوتخیلی فریدون تنکابنی .
مؤسسه انتشارات امیرکبیر

### خلاصه آگهی مزایده شماره ۲۷ ـ ۷ر۱ر۳۷

شرکت سهامی نکاچوب درنظر دارد حـدود ۲۰۶۹۸ متر مکعب کایتن و ۳۱۰۵۸۸استرهیزم درختان هیزمی وسرشاخه درختان صنعتی طرح نکا ـ طالمرود راازطریق مزایده بفروش رساند. علاقمندان میتوانندهمه‌روزه‌جهت‌اخذ برگ‌شرایط مزایده وسیاهه تفضیلی مورد آگهی به امـور بازرگانی‌شرکت (دشت‌ناز)ساری مراجعه‌نمایند. داوطلبین باید پیشنهاد خویش را طبـق شرایط مزایده و حداکثر تاساعت ۵ر۱۰ سه‌شنبه ۲۹ر۱ر۳۷ به دبیرخانه شرکت (دشت‌ناز)تسلیم ورسیددریافت دارند .

جلسه‌کمیسیون مزایده درساعت یازده همان روز تشکیل خواهد شد وکمیسیون درردیا قبول یك‌یاکلیه پیشنهادات مختار است

شرکت سهامی نکاچوب

ESAB
تغییر آدرس
شرکت فروش ایساب ایران وشرکت تـولیدی صنایع جوشکاری به محل جدید خود
خیابان آیزنهاور بین تقاطع نواب وتقاطع آذربایجان
شماره ۴۱۲ منتقل گردیده‌است
تلفن ۹۵۸۸۴۴۹۵۴۳۲۱

# درمحافل ومجالس

### غیز از اربابی ،دیگر محکومان سازمان هواپیمائی کشوری عفو شدند

نه‌نفراز محکومین دادگاه نظامی سازمان هواپیمائی کشوری که به ۳ تا ۵ سال زندان محکوم شده بودند پس‌از گذراندن ۱۵ ماه از دوران محکومیت خود با بهره‌گیری از عفو ملوکانه از زندان آزاد شدند . این عده عبارتند از :

۱ـ جعفر ابوالمعالی قائم‌مقام سابق سازمان هواپیمائی کشوری

۲ـ پزشکان مدیر امورمالی سابق سازمان هواپیمائی کشوری

۳ـ محمد هاشمی سرپرست سابق امور فنی

٤ـ نجاران مسئول کارپردازی

۵ـ سیروس شهدوست معاون سابق ذیحسابی

٦ـ دکتر مهدوی مدیر کل سابق امور اداری

۷ـ یوسفی رئیس سابق اداره کارگزینی

۸ـ صفوی مسئول سابق کارپردازی

۹ـ مهندس فامیلی مدیر کل سابق ساختمان

از محکومین تنها هوشنگ اربابی رئیس سابق سازمان هواپیمائی کشوری شامل عفو نشده و هنوز در زندان است.

اربابی به پنج سال حبس و پرداخت یازده میلیون‌تومان محکوم شده است .

### هزارتن گندم ،هفتصدتن گوشت ،۷۲۰۰ تن‌میوه برای سیصدهزار مسافر نوروزی شیراز ...

امسال شیرازی های میهمان نواز در فراز پذیرائی میهمانان ناخوانده ـ و خوانده‌ـ نوروزی به حد نصاب تازه‌ای رسیدند و بیش از ۱۱۰۰ خانواده شیرازی تعطیلات عید را در شهرستان های دیگر گذرانیدند . شیرازی های صاحب ذوق در حقیقت با یک تیر سه نشان زدند . اول اینکه از زیر بار میهمانداری پردردسر نوروزی طفره رفتند، دیگر اینکه با واگذاری خانه های خود به شهرداری بمهاری مسافران‌بی‌جا و بی‌مکان‌شتافتند ، سه دیگراینکه بابت‌اجاره‌دو سه همه‌ای خانه هایشان پولی به کیسه ریختند ...

سرزمین جاودانه سعدی و حافظ ، در دو هفته اول سال نو از سیصد هزار میهمان نوروزی پذیرائی کرد که‌این رقم در مقیسه با مدت مشابه سال پیش ۷٦ هزار نفر پیشی داشته است . در این دو هفته ۵شیراز هزار تن‌گندم‌و۴هزار تن گوشت بیشتر از مواقع عادی مصرف کرد . در همین مدت پنجهزار تن پرتقال ، دو هزار تن سیب و ۱۲۰۰ تن موز ، که مستقیما توسط وارد کنندگان شیرازی از خارج وارد شده بود ، سفره های نوروزی شیرازی ها را رنگین‌تر کـرد .

این خبر ها ، را دیشب محفل نویس بر سر یک شرط بندی از استاندار فارس بدست آورد . بدین معنی‌که همکار محفل نویس مدعی بود که بدون استفاده از پیش شماره شهرستان ها می توان مستقیما با دفاتر استانداری هاتماس شفی گرفت و بزرگترین مقام استان صحبت کرد .... از محفل نویس انکار و از همکارمان اصرار ... و سرانجام محک تجربه به زبان محفل نویس نظر داد و محفل‌نویس، بدون استفاده از (۰۳۳۱) پیش شماره شیراز ، شماره ۳۱۵۳۰۵ ( دفتر استانداری فارس ) را گرفت ... از قضا دکتر آزمون استاندار فارس گوشی‌رابرداشت و محفل‌نویس که شرط را باخته بود برای اینکه قافیه را نبازد ماجرا را برای آقای استاندار تعریف کرد و از ایشان خواست که برای جبران مافات خبر های دست اول به محفل نویس بدهد که انصافا آقای استاندار لطف کرد و خبرهائی دادکه قسمت هائی از آنرا خواندید .

محفل نویس امیدوار است در موارد مشابه دیگربلند پایگان دولتی نیز از دادن آمارهای خبرگونه‌ـ و بدون‌لعاب شائبه ـ دریغ نورزیده و ستون محفل نویس را رنگین‌تر کنند .

### ساز ایرانی که فقط بایك «چیز مخصوص» صدایش درمی‌آید !

مسافری که تازگی با اتومبیل از اروپابه تهران‌آمده است ، برای محفل‌نویس تعریف میکردکه در مرز بلژیك ، مأموران گمرك‌از چمدان یکی از همسفران ، حقه وافوری منقوش به قمثال شاه شهید دیدندکه با دقت ظرافتی خاص در جلد مخصوص جداده شده‌بود.

مأموران بخیال این‌که با یك شیئی عتیقه روبروشده‌اند درباره آن توضیحاتی خواستند. صاحب‌کار دید اگر خاصیت وجودی «حقه» رابکوبد ممکن است کار به‌تفتیش بدنی‌بکشد و «ضمیم »اصلی آن که‌به زحمت قمرتز ایران کارساز بود «لو» برود و کار بپیچ‌پیداکند ناچار بازبان بیزبانی گفت این یك ساز مخصوص ایرانی است !

یکی ازمأموران زرنك و «سازشناس » چندفوتی به‌دسته حقه کرد و چون صدایی‌درنیامد ازطرف خواست صدای ساز را دربیاورد ویك قطعه محلی‌ایرانی برایش بنوازد ...

راوی میگفت چیزی نمانده بودکه همه‌مان زهره ترك بشویم که همسفر سرپیچ‌الانتقال و حاضرالذهن ماخیلی‌خونسرد گفت ، این سازیك «چیز مخصوص » کم‌دارد که آنرا روی سوراخ کوچك حقه می‌چسبانند و وقتی اطرافش کمی‌گرم‌شد به‌این دسته لب می‌چسبانند و نفس بالا میدهند آنوقت‌صدای جیرو جیر ساز بلند میشود ...

با این ترتیب کارگمرکی به «خوبی خوشی » پایان گرفت و دوستان‌برای این‌که ماجرا در مرزهای دیگرتکرار نشود قطعات « حقه »را از یکدیگر جدا کردندو هر قطعه در چمدانی جادادند تا بوقت حاجت آنها رابهم مونتاژ کنند...!

### آوازه خوشخرها و گرانخرهای ایرانی درآن سوی اقیانوس ...

آوازه رقابت درگرانخری ، تفاخر به‌خوشخری و تظاهربه آسانخری صاحبان گنج‌های خاك‌آورده دیار ما در آنسوی اقیانوس نیز همه جاگیر شده‌است .

مجله معتبر «تایم » در گزارشی پیرامون گران ترین خیابان دنیا ـ «ریودرایو» ـ واقع در بورلی‌هیلز» هولیوود ـ از خوشخری یك خانم ایرانی یادکرده می‌نویسد: درفروشگاه «لایبالی » ، یك‌خانم ایرانی در مدت پنج دقیقه ۱۹۰۰ دلار بابت چهار دست لباس ابریشمی پرداخت و حتی حاضر به امتحان آنهانشد ... »

محفل نویس وقتی دراین گزارش خواند که یك‌شاهزاده سعودی در مدت دوساعت سی هزار دلار از فروشگاه«ژیوژیو» خرید کرد و بعدبرای این‌که بقول تایم ـ به شیرین کاری‌خود یك اشرافیت بدهد ، دستبندی مطلاو پوشیده از قطعات الماس رابه همسر صاحب فروشگاه نثار کرد، بیادیکی از ثروتمندان صاحب‌نام ایرانی افتادکه سال پیش هنگامی که از یکی از فروشگاه های بزرك اروپا برای همسرش پالتوی مینك می‌خرید وقتی نگاه های حسرت‌بار دخترك فروشنده را دید دلش برحم آمدو فورا لنگه‌آن پالتو را برای دخترك خرید...

### غزلیات سعدی‌هم به‌زبان‌روسی ترجمه شد

«اشعار سعدی در سراسر جهان احتیاج به معرفی‌ندارد و راستی مایه فخر فرهنك جهانی است »این عقیده ادب شناسان بزرك شوروی است که بمناسبت انتشار مجموعه‌ادبی گلستان سعدی اظهار کرده‌اند ترجمه منظومه هائی از شاهنامه وداستان های «بیژن و منیژه »و اردشیر بابکان و بهرام چوبینه نیز با اقبال کتابخوانهای روسی روبرو شده است .

به اعتقاد یك ادب شناس شوروی ،سابقاتنها مورخان از نام شاعران اطلاع داشتند درحالی که امروزه با انتشار آثار شعرا همه‌ی مردم باآنها سروکار دارند.

کتاب منتخبات غزلیات سعدی قازگی توسط بنگاه عرفان در شوروی منتشر شده است.

# هشدار پزشکان درمورد بیماری های فصلی

باگرمای زودرس پزشکان تهران امروز هشدار دادند که بیماری های نظیر اسهال و استفراغ بطور نسبی در تهران زیادشده و خانواده ها باید بیش از پیش مراقب سلامت کودکان خود باشند و آنها رااز خوردن بعضی خوراکی ها از جمله چغاله بادام که موجب اشاعه بیماری است ،منع کنند، چون درچند روزه اخیر مواردی از بیماری اسهال و استفراغ نزد کودکان مشاهده شده است .

دکتر آرامی پزشک اطفال و رئیس بیمارستان کودکان مسعودی در این زمینه بخبرنگار ما گفت : هنگامی که یکی از اعضای خانواده به بیماری اسهال‌و استفراغ مبتلا شد باید او را حتما به پزشک برسانند ،اما اگرافراددیگری‌درخانواده به بیماری مبتلا شدند نباید از داروئی که برای بیمار قبلی تجویز شده استفاده شود.

دکتر آرامی اضافه کرد باید خانواده ها کاملا هشیار باشند و قبل از مراجعه به پزشک از داروئی استفاده نکنند .

وی افزود : خانواده ها باید باطفال خود آموزش بدهند از خرید مواد غذائی که توسط افراد دورمگرد بفروش میرسد خودداری کنند .

دکتر آرامی گفت : در حال حاضر ٤۰ تا ۵۰ در صد از مراجعین باین بیمارستان را کودکان مبتلا باسهال و استفراغ‌تشکیل میدهند و تعدادی از آنان نیز بعلت شدت بیماری در بیمارستان تحت درمان می ـ باشند.

دکتر یحیی عقیلی پزشک اطفال و سرپرست درمانگاه مرکز طبی کودکان نیز در اینمورد گفت علت بروز این بیماری بیشتر ویروسی است ومعمولا برای درمان استفاده از آنتی‌بیوتیک لزومی ندارد و فقط باید سعی شود که ازکم‌آبی بدن‌بیمار جلوگیری بعمل‌آید و معالجه توسط پزشک انجام شود .

دکتر عقیلی افزود : در موارد خیلی شدید ممکن است بیمار احتیاج به بستری شدن پیدا کند وبرای درمان از مایع درون رگی استفاده شود .

دکتر خدابخش پزشک اطفال بیمارستان شهرآزاد در مورد ابتلاء کودکان باین بیماری به خانواده ها توصیه کرد :حتما بتاریخ شیر های خشک و یاشیر پاستوریزه توجه شود و از مصرف شیرهائیکه تاریخ آن گذشته خودداری شود .

دکتر هوشنگ شهیم پزشک اطفال نیز در این زمینه گفت: درحال حاضر ٤۰در صد،از مراجعین به مطب‌ها و بیمارستان ها و درمانگاه ها بیماران مبتلا باسهال و استفراغ می‌باشند.

وی در مورد این بیماران مصرف ماست ، هویج ، برنج ، و سیب زمینی‌را توصیه کرد وی گفت بیماران مبتلا باسهال و استفراغ حتماباید به پزشک مراجعه‌کنند تانوع بیماری آنان مشخص شود . چون در برخی از مواقع باید برای بیمار آنتی‌بیوتیک تجویز شود .

# شرایط خرید وفروش تاکسی تغییر میکند

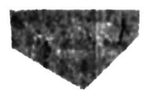

افزایش نرخ‌تاکسی درتهران همچنان موجب بالا رفتن قیمت پلاک تاکسی در بازار آزاد شده است بطوری که پلاک تاکسی‌اکنون درتهران تا مبلغ ۷۰۰ هزار ریال‌خرید و فروش می شود برنامه اتاق اصناف شرکت تعاونی تاکسیرانی‌مبنی‌برتحویل‌یکهزار پلاک جدید تاکسی نیز نتوانست موجب کاهش‌نرخ پلاک تاکسی شود .

در حال حاضر قیمت پلاک تاکسی‌دربازارآزادشهرستان های مختلف بشرح زیراست:

در شهرستان قم ٤۰۰ هزار ریال‌ـ در گرگان ٤۸۰ هزار ریال‌ـ در رشت ۵۰۰ هـزار ریال در بابل ۳۰۰ هزارریال و در شیراز ۳۵۰ هـزار ریال‌ـ قیمت پلاک تاکسی‌در شهرستان‌ها ثابت می‌کند که تنها تهران با مشکل کمبود تاکسی روبرو نیست بلکه شهرستانها نیزاز کمبوداین نـوع وسیله نقلیه عمـومی ناراحتند .

طبق‌گزارش خبرنگار ماتاق اصناف در صدد تهیه طرحی استکه‌بموجب آن‌ازاحتکار پلاک تاکسی جلوگیری می شود ورانندگان حق‌فروش پلاک تاکسی در بازار آزاد نخواهند داشت واگر کسی قصد فروش پلاک تـاکسی راداشته باشد باید به همان قیمتی که تاکسی راازشرکت تعاونی‌تاکسیرانی خریداری کرده است آن را به اتاق اصناف بازگرداند تا با همان نرخ‌دراختیار متقاضی‌دیگری، قرار گیرد .

# پیست اسکی دیزین خلوت شد

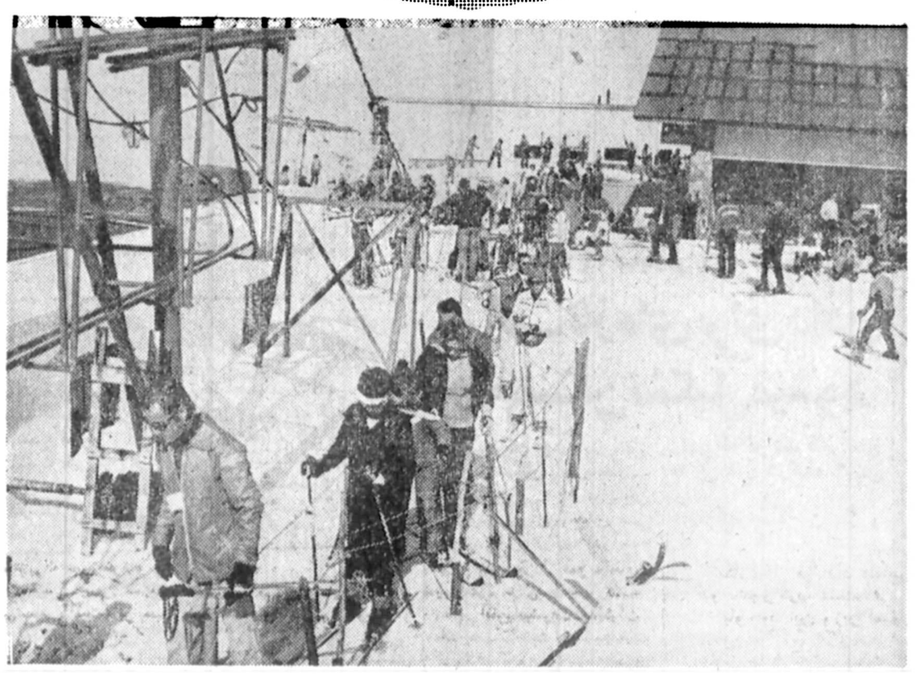

آسارا ـ خبرنگار اطلاعات

با گرم شدن هوا و کم شدن ضخامت برف درپیست اسکی دیزین ، اسکی‌بازان رغبتی‌برای‌رفتن‌به‌پیست‌اسکی دیزین (گاجره) ندارند و لذا برخلاف روز هـای تعطیل‌زمستان که گروه‌زیادی به این پیست می آمدند و جمعیت در آن موج میزد، اینک این تفریحگاه زمستانی بسیار خلوت است بطوریکه دیروز، پیست اسکی دیزین کمتر از دو هزار اسکی‌بازرا پذیرا شد .

عکس،نشان‌دهنده خلوتی دیروز پیست اسکی دیزین است .

# امسال ۲۱ پل هوائی جدید میسازند

احداث ۲۱ پل عابرپیاده در نقاط مختلف پایتخت که از سوی سازمان ترافیک تهران تصویب شده استدر سال جاری‌آغاز خواهد شد.

براساس بررسی هائی‌که در جهت تعیین محل برای احداث پـل هـای هوائی عابر پیاده وسیله‌کارشناسان ترافیک انجام شد پل هـای عابر پیاده در تقاطع های‌زیر نصب می‌شود .

● تقاطع خیابان های فردوسی ـ سپه (در انتهای فردوسی)دوپل برای حرکت عابرین پیاده نصب می‌شود.

● درتقاطع‌باب همایون‌ـ میدان سپه یک پل شرقی ـ غربی عـابر پیـاده نصـب خواهد شد .

● یک پل عابر پیاده در تقاطع خیام ـ سپه

● مقابل‌فروشگاه تعاون شهر و روسای خیـابـان فردوسی یک پل

● در میدان سرچشمـه یک پل

● در تقاطع استانبول ـ فردوسی یک پل ٤ طـرفـه (مانند میدان مخبرالدوله)

● درتقاطع‌میدان‌پهلوی‌ـ شاه یک پل

● میدان‌ژاله مقابل اداره برق یک پل

● دراتهای ضلع‌جنوبی خیابان پشت‌مسجد سپهسالار یک پل

● خیابان کوروش کبیر مقابل دایره شماره گذاری راهنمائی و رانندگی یک پل

● ضلع‌جنوبی و شمالی میدان ۲٤ اسفند ۲ پل

● در تقـاطع مـیدان شوش ـ خیابان رزم‌آراء یک پل عابر پیاده

● در تقـاطـع میدان شوش با خیابان شوش نیز یک پل نصب خواهد شد.

● درضلع جنوبی میدان شهدز یک پل

● تقاطع خیابان هـای پهلوی ـ تخت طاووس یک پل

● تقاطع‌لارستان ـ تخت طاووس (مقـابل پـارکینگ شهرداری) یک پل

● در تقاطع عباس آباد‌ـ نادر شاه یک پل

●در خیـابـان کـمال اتاتورک مقابـل موسسـه نابینایان یک پل

● درخیابان انوشیروان دادگر مقابل پارک فرح‌آباد یک پل

برخی از کارشناسـان ترافیک معتقدند که بعلت وجود پله های زیادی کمتر پل های هوائی وجود دارد کمتر اتفاق میافتد که‌عابرین از این پل ها استفاده کنند.

این کارشناسان معتقدند که چون تخلفات عابرین از چشم پلیس دور می ماند به این لحاظ تعداد عـابریـن متخلف هر روز بیشتر شده‌و همین امـر بـاعث ازدیـاد تصادفات رانندگی در سطح شهر می‌شود .

همچنین‌احداث پل‌اتومبیل روی تقاطع حافظ ـ نادری نیز بزودی‌آغاز خواهد شد.

# دانش آموزان بخاطر سحرخیزی بیش ازحد درکلاس‌چرت‌میزنند!

کرمانشاه ـ خبرنگار اطلاعات: مسئولان رادیو کرمانشاه‌اخبار ساعت ۲ رادیو ایران رابعلت تلاقی با ساعت پخش اذان در غرب کشور ، پس از ضبط کردن به استماع شنوندگان میرسانند .

قبلا بعلت‌اختلاف ۲۰دقیقه‌ای ساعت مناطق غربی کشور با تهران، اذان ظهر در استـان کرمانشاهان ساعت۱۲ر۲۰دقیقه پخش میشد که در پی جـلو کشیدن ساعتها ، پخش اذان ظهر و اخبار سراسری رادیو ایران به یك زمان کشیده‌شد. مسئولین رادیو کرمانشاه برای رفع این اختلال ناگزیرشدند اخبار ساعت ۲ بعد از ظهر را پس از ضبط کردن و درپی تلاوت اذان ظهر که ساعت‌دو وربع بپایان‌میرسد پخش‌کنند.

جلو کشیدن ساعتها مردم مناطق غرب کشور بویژه‌استان کرمانشاهان را با مشکلاتـی مواجه کرده است . چند تن از کارمندان دولت درگفتگوئی با خبرنگار ما ، ضمن تشریح مشکلات ناشی از جلو کشیدن ساعت، پیشنهاد کردندترتیباتی اتخاذ شود تا آنها ساعت ۹ بامداد سرکار خود حضور یابند . کارمندان همچنین‌اظهار داشتند جلو و عقب کشیدن ساعتها بـاعث شده دانش آموزان این منطقه برای‌حضور در کلاس درسل صبح زود از خواب برخیزند و بهمین علت سرکلاس درس چرت میزنند دیگران نیزازاین قاعده‌مستثنی نیستند .

# نحوه رسیدگی به‌تخلفات ماده۱۰۰ تغییر میکند

در نحـوه رسیدگـی بـه تخلفات ساختمانی‌ماده ۱۰۰ تجدیدنظرمیشود و ترتیبی‌داده خواهد شد که به تخلفات جزئی ساختمانی در خود مناطق دوازده‌گانه شهرداری رسیدگی شود .

یک مقام‌مطلع درشهرداری پایتخت امروز در این زمینه گفت :

بمنظور اجرای طرح‌عدم تمرکز و تسهیل‌در امررسیدگی به پرونده ان دسته‌ازکسانی که دلایل مختلف مرتکب تخلفات ساختمانی شده‌اندو سروکارشان با کمیسیون‌های ماده صد افتاده است ، مطالعاتی در جریان است که بموجب آن‌پرونده‌های‌مربوط به تخلفات ساختمانی حتی‌ـ المقدور در مناطق‌دوازده‌گانه شهرداری مورد بـحث و رسیدگی قرار گیرد وچنانچه پرونده‌ای به علت تخلفات گوناگون و شدید قابل طرح و رسیدگی در منطقه نبوده به کمیسیون های ماده صد ارجاع شود .

در حال حاضر چهار کمیسیون در تهران کار رسیدگی به‌تخلفات‌ساختمانی مالکان تهرانی را برعهده دارند و روزانه به چندصد پرونده در این کمیسیون‌ها رسیدگی میشود با اینحال هر منقضی بعلت ازدیاد کار مجبور است چند هفته وگاه چند ماه در صف انتظاربماند تا به پرونده‌اش رسیدگی شود .

در چنین شرایطی‌وباتوجه به تغییراتی که سال گذشته در قانون کمیسیون ماده صد داده شده . از این‌پس اگر ساختمانی مشمول مـاده صد شناخته شد و دروهله اول‌مهندس ناظر و معمار ساختمان مقصر شناخته‌می‌ـ شوند و این تا حدودی از بروز تخلف جلوگیری میکند.

# قانون کار کشاورزی ازامسال اجرامیشود

مقررات اجرائی قانون‌کار کشاورزی از سال جاری در سراسر مملکت بموقع اجراء گذاشته خواهد شد،براساس این قانون کلیه کارگران کشاورز ، اعم از زن و یا مرد دارای حقوق مساوی برای کار مساوی شدند و ایام مرخصی سالانـه و تعطیلات رسمی نیز مشخص گردیده است و در اجرای این مقررات وظائف تازه‌ای بعهده کارفرما محول گردیده است .

اجرای این‌مقررات‌ازطرف کارفرما اعم از آنکه دولتی و یا بخش خصوصی‌باشد یکسان مورد توجه قرار گرفته‌است و باین‌ترتیب‌کلیه کارگران کشاورز که‌درمزارع دولتی ـ کشت وصنعت ـ مزارع مکانیزه کار میکنند از مقررات مذکور استفاده خواهند کرد .

### مرخصی‌و تعطیلات

طبق این مقررات مرخصی کارگران کشاورزی سالانه۹ روز تعیین شده است که تعطیلات رسمی‌جزو مرخصی سالانه محسوب نخواهدشد و همچنین تعطیلات رسمی کارگران کشاورزی ۸ روز تعیین شده است و ضمنـا کارفرما مکلف است کـه برای کار کشاورزی از اطفال زیر ۱۲ سال استفاده نکندو در صورت تخلف‌بکارگماردن اطفال زیر ۱۲ سال‌درمزارع یا کشت و صنعت هاکارفرما به جریمه نقدی از پنج‌هزار ریال تا ۲۰ هزارریال‌محکوم خواهد شد و مزدکارگران زن و مرد برای انجام‌کاری مساوی یکسان خواهد بود و کارگران کشاورزی که در روز های تعطیل انجام‌وظیفه کنند دوبرابر دستمزدخواهند گرفت .

### حل اختلاف

برای حل اختلافات‌میان کارگر کشاورزی وکارفرما ، در صورت تمایل شاکی خانه های انصاف‌مبارعایت‌ضوابط وصلاحیت مورد اختلاف را حل خواهند کرد .

همه کتابها
در
بازار کتاب
نیازمندیهای امروز اطلاعات

بشکرانه رفع خطر ازوجود مبارك اعلیحضرت همایون شاهنشاه آریامهر بزرك ارتشتاران در ۲۱ فروردین ماه سال ۲۵۳٤ کانون افسران ودرجه‌داران بازنشسته نیرو های‌مسلح شاهنشاهی روز۲۱فروردین‌ماه (سالروز واقعه) رابا شکرگزاری و دعابرگزار مینماید ازکلیه‌افسران ودرجه‌داران بازنشسته نیروهای مسلح شاهنشاهی دعوت‌میشود ساعت ۱٦ روزدوشنبه ۲۱ فروردین‌ماه جاری دراین مراسم نیایش ودعا بوجود شاهنشاه بزرك‌ایران شرکت فرمایند.
سرپرست کانون‌افسران و درجه‌داران‌بازنشسته نیروهای مسلح شاهنشاهی
سپهبد بازنشسته شاهرخشاهی

آگهی تغییر شماره تلفن
شرکت سهامی نمایشگاه های بین‌المللی ایران وابسته به‌وزارت بازرگانی
بدینوسیله باطلاع‌عموم می‌رساند ازتاریخ ۲۰ر۱ر۲۵۳۷ شماره‌تلفن این شرکت از ۲۹۹۱ به ۲۱۹۱۱ تغییر مییابد .

دنیای‌ورزش
بامطالب‌جالب
شنبه‌هامنتشرمیشود

ژاندارمری کشورشاهنشاهی استخدام‌میکند
ژانـدارمری کشور شاهنشاهی بمنظورتکمیل کادرثابت‌درجه‌داری خودبرای آموزشگاه‌های‌گروهبانی (بهداری . پلیس‌راه . مهندسی . مخابرات . آجودانی . فنی هوائی . دارائی. سررشته‌داری. اردنانس. ترابری . مهناوی. موزیك . پیاده (ژاندارم) با شرایط وامتیـازات زیر داوطلب می‌پذیرد :

۱ـ شرایط پذیرش :

الفـ تابعیت دولت‌شاهنشاهی ایران.

بـ متدین بیکی از ادیان (اسلام . مسیحی . زرتشتی . کلیمی).

پـ دارابودن گواهینامه‌پایان دوره راهنمائی یاسوم متوسطه سابق یاپایان دوره ابتدائی (دارندگان مدارك تحصیلی بالاتر در صورت تساوی سایر شرایط حق تقدم خواهند داشت) .

تـ حداقل سن ۱۷ سال تمام‌وحداکثر ۲۵سال.

ثـ داشتن صحت مزاج وتناسب اندام برابر گواهی اداره‌بهداری‌ژاندارمری کشورشاهنشاهی

جـ حداقل قد ۱٦۰ سانتیمتر .

چـ نداشتن بیشینه کیفری‌ومعروف‌نبودن‌به فساد اخلاق وعقیده .

حـ نداشتن‌همسر و عائله تحت‌تکفل واختیار ننمودن همسر در دوران تحصیل .

خـ سپردن ضامن معتبر .

۲ـ حقوق و مزایا :

الفـ مدت دوره یکسال وداوطلبان در طول مدت‌تحصیل‌درآموزشگاه شبانه‌روزی بوده‌وهزینه تحصیل و خوراك وپوشاك و زیست آنها به‌عهده ژاندارمری کشورشاهنشاهی میباشد و ماهانـه مبلغ ۳۷۵۰ ریال یا ٤۸۷۵ ریال برحسب مـورد حقوق دریافت خواهندکرد .

بـ دانش‌آموزان پس‌از طی دوره آموزشگـاه و موفقیت درآزمایشهای نهائی برحسب مـورد وبارعایت اساسنامه مربوطه‌بدرجه گروهباندومی (دارندگان مدرك پایان دوره راهنمائی تحصیلی‌یا سوم متوسطه و بالاتر) یا گروهبان‌سومی (دارندگان گواهینامه پایان دوره ابتدائی) مفتخر و درشروع خدمت از حقوق ومزایای ماهانه‌بـه ترتیب ۱۹۵۵۰ ریال و ۱٤۹۵۰ ریال استفاده واز حساب پس‌انداز ویژه و بیمه درمانی عائله‌وخرید اجناس مورد نیاز بقیمت ارزان از فروشگاههای اتکا بهره‌مند و حقوق و مزایا و ترفیعات بعـدی آنان‌برابر قانون استخـدام نیروهـای مسلـح شاهنشاهی خواهدبود .

پـ درجه‌دارانیکه درمشاغل صفی یا فنی خدمت نمایند علاوه بر حقوق ماهانه مبلغی نیـز بین ۱۰۰۰ ریال تا ۵۰۰۰ ریال بعنوان حق صف یاحق فنی دریافت خواهند نمود .

۳ـ داوطلبان میتوانند برای‌کسب اطلاعات بیشتر و ثبت‌نام از تاریخ نشرآگهی تا تامیـن احتیاجات همه‌روزه باستثنای ایام تعطیل ازساعت ۷ر۳۰ صبح الی ۱٦ بادر دست داشتن‌اصل‌مدارك تحصیلی و شناسنامه عکس‌دار و ٦ قطعه عکس ٤ × ٦ در تهران به نشانی :

خیابان مولوی ـ سربازخانه ناحیه ژاندارمری مرکز کمیته استخدام مرکز آموزش کادر ثابت درجه‌داری ژاندارمری کشورشاهنشاهی و در شهرستانها بنواحی . هنگها وپاسگاه هـای ژاندارمری کشورشاهنشاهی مراجعه نمایند . م‌الف ۸۳۰

ژاندارمری کشورشاهنشاهی

ما در جستجوی چند نفر متخصص در تبلیغات عمومی (ADVERTISING)
هستیم . اگر شما در این رشته دارای تحصیلات و تجربه کافی بوده قادر به خلاقیت کپی رایتینگ وتهیه کامپین‌های تبلیغاتی هستید و مایل باشید که بطورتمام وقت استخدام شوید با راهنمای شماره ۸۷۰ اطلاعات مکاتبه نمائید .

# تجهیز برای بازگرداندن ایرانیان سرگردان در دمشق و بیروت

از پنجشنبه بعد ازظهر ، درپی‌انتشار گزارش اختصاصی نماینده «اطلاعات» در بیروت پیرامون سرگردانی هزاران زائر ایرانی در کشور های سوریه‌ولبنان واردن،مسئولان دستگاههای‌مختلف اقداماتی را برای‌باز گرداندن‌و تعیین‌تکلیف این گروه اغاز کردند.گزارش نماینده اطلاعات در بیروت‌در عین‌حال سبب شد آن گروه‌از مردم‌که دشواریها ومحدودیت های‌سفربی برنامه به این‌کشور ها را نمی شناسند، از این‌پس با برنامه ریزی دقیق مبادرت به‌سفر به این کشور ها کنند.

علت سرگردانی این زائران فقدان‌وسیله حمل و نقل‌هوائی وزمینی‌جهت‌بازگرداندن‌آن‌ها به‌ایران می باشد.

در حالیکه هزاران مسافر ایرانی که برای زیارت عمره بکشور های لبنان و سوریه رفته‌اند در این دو کشور سرگردان مانده‌اند. هنوز هم عده‌ای‌باترتیب دادن تور های مسافرتی قصد بردن زائران را برای زیارت‌عمره باین دوشهر دارند.

امروز گفته شد امکانات پذیرائی‌دردمشق محدود است ودراین شهر فقط در حدود۲ هزار تخت در هتل‌ها وجود داردکه‌بطور معمول‌هزار تخت آن اشغال است و باین ترتیب دمشق آمادگی برای پذیرائی چندین هزار نفر زائر ایرانی رانداردو در نتیجه زائران باید در خیابانها و محل فرودگاه اقامت کنند.

### دلیل سرگردانی

امروز سازمان اوقاف اعلام کرد مسافرانی که سرگردان مانده‌اند بدون اطلاع سازمان اوقاف‌و خارج از برنامه‌زیارت عمره اوقاف به عربستان و سوریه ولبنان رفته‌اند.

یک مقام آگاه در سازمان اوقاف در این زمینه گفت : سازمان اوقاف در عربستان سعودی‌ستاد تشکیل داده‌است وبرکارمدیران گروههای‌زیارت عمره که طبق ضوابط سازمان اوقاف‌زائر به عربستان‌برده‌اند نظارت‌میکند واصولا مدیرانی که برطبق ضوابط سازمان اوقاف زائر برده‌اند ازتهران به‌جده میروند و سپس‌زائران را برای زیارت به دو شهرمکه ومدینه میبرند و مجددا به ایران بازمیگردانند و رفتن‌به کشور های دیگر جزو برنامه آنها نیست، در حالیکه عده‌ای نیز بدون اطلاع‌سازمان‌اوقاف بطور انفرادی یا گروهی‌مانند سایر افرادی که برای سفر به خارج‌ازکشور می روند برای زیارت عمره رفته‌اند و این‌عده همان‌افرادی هستند که اکنون در سوریه و لبنان سرگردان شده‌اند.

### نحوه‌فروش بلیط‌هواپیما

امروز یکی از مدیران آژانسهای مسافرتی درمورد سرگردانی زائران ایرانی در دمشق و بیروت گفت : براساس اطلاعیه هواپیمائی ملی و سازمان اوقاف، کلیه بلیت‌های زائران زیارت حج عمره بعنوان شهرهای‌تهران جده و نیز جده ـ تهران از سوی هواپیمائی ملی ایران فروخته شده است . ولی عده‌ای از مدیران گروهها با گرفتن‌پول‌بیشتر اززائران برای آنها ترتیبی داده‌اند که از جده برای زیارت مرقد حضرت زینب«ع» و حضرت رقیه «ع» که به زیارت شام معروف است به دمشق بروند، و سپس آنها را مجددا به جده بازگردانند تا با هواپیما بتهران مراجعت کنند ویااینکه از همان‌دمشق و یا از طریق لبنان به‌ایران بازگردند.

بردن زائر زیاد از این طریق به دمشق سبب شده است که امکانات موجوددر این شهر از لحاظ پذیرائی و نیز حمل‌ونقل مسافران تکافوی تعداد زیاد زائر را نکند و درنتیجه زائران در شهر سرگردان شده‌اند و برخی‌ازآنان‌نیز نتوانسته‌اند بموقع به‌جده بازگردند و درنتیجه می‌بینیم که اکثر پروازهای هواپیمائی ملی ایران خالی از جده بتهران آمده است.

زندی مدیر موسسه ایران‌پیما در این زمینه‌گفت: تاکنون ۲۵ دستگاه از اتوبوسهای ما بدون اینکه از شرکت اجازه بگیرند مسافر دربست گرفته‌اند وبه زیارت عمره رفته‌اند ولی اگر این کار با برنامه‌ریزی دقیق انجام میشد و اجازه نمی‌دادند که صاحبان اتوبوس به‌تنهائی بااجازه خود مسافران را به زیارت عمره ببرند ، حالا عده‌ای در مملکت غریب سرگردان نمی شدند.

در این زمینه حاجی‌آقا بانکی مدیرموسسه لوان‌تور نیزگفت: ما با اجازه‌سازمان اوقاف مسافران زیارت عمره را به مقصد می‌رساندیم ولی آنجا آنها را تنهانگذاشته‌ایم زیرا کلیه بلیتهائی که تاکنون فروخته‌ایم دوسره بوده است و همینطور که آنها را برده‌ایم تعهد برگرداندن آنها را نیزقبول کرده‌ایم .وی آنگاه گفت۵ دستگاه از اتوبوسهای این شرکت بدون اجازه اقدام‌به سفر زیارت عمره کرده‌اند و چون این موسسه برای مسافران آن پنج دستگاه اتوبوس بلیت نفروخته‌است لذا هیچگونه تعهدی را نیز قبول نمی‌کند ، ضمنا پنج اتوبوس فوق از این پس نمی‌توانند به‌فعالیت خود در این موسسه ادامه دهند و اسامی صاحبان آنها از لیست این شرکت حذف‌شده است .

گزارش خبرنگارماحاکیست: اکثر مسافران زمینی زیارت حج عمره بوسیله شرکتهای مسافربری‌اتوتاج،میهن‌نورد، گیتی‌نورد ، ترانسپورت شمس‌العماره واتوشهرسفر کرده‌اند.

### اعزام هواپیمای دربست

دکتر علی اصغر عزیزی معاون مدیر عامل‌هواپیمائی ملی‌ایران‌دراین موردگفت: متاسفانه مسافران بیت‌الله ـ الحرام به تذکرات دستگاه های مسئول ازجمله،سازمان اوقاف و هواپیمایی ملی ایران مبنی بر عدم مسافرت به دمشق توجه نکرده‌اند چرا که «هما» بطور مکرردر اطلاعیه‌هائی که در وسایل ارتباط جمعی منتشر شد به این زائران متذکر شد که برنامه حج عمره فقط برای جده تنظیم شده است ونباید این زائران به کشور سوریه نیز سفر کنند .

از آنجا که سرگردانی این گروه ناراحتی‌هائی‌برای آنها و همچنین مسئولان بهمراه داشت ، بدنبال مذاکراتی که بین مقامات مسئول و هواپیمائی ملی ایران برای انتقال این گروه از مسافران سرگردان انجام شد هواپیمائی ملی ایران روز چهارشنبه‌گذشته بطور فوق‌العاده یک هواپیمای ارباس به بیروت فرستاد که با این پروازتنها ۱۵۹ نفربازگشتند وهواپیما باتعداد قابل توجهی صندلی خالی به تهران بازگشت اما درپی مذاکرات مجددی که صورت گرفت هواپیمائی‌ملی ایران بااینکه هیچگونه‌برنامه پرواز برنامه‌ای به سوریه ولبنان ندارد ، برای کمک‌به باقیمانده مسافران سرگردان ایرانی توافق خود را با انجام ۳ پرواز فوق‌العاده دیگر به دمشق اعلام کرد که این پروازها بترتیب درروز های یکشنبه(فردا) ودوشنبه وپنجشنبه برای بازگرداندن باقیمانده مسافران به دمشق خواهد رفت .

هواپیمائی ملی ایران در این پروازها از اتوبوس های هوائی «ارباس» خود بهره خواهد گرفت تا امکان حمل گروه بیشتری از مسافران‌وجود داشته‌باشد.

### استفاده ازپرواز جده

معاون هواپیمائی ملی ایران ، همچنین اعلام کرد که علاوه براین پروازها که برای هواپیمائی ملی صرفا جنبه کمک و خدمت به یک گروه هموطن را دارد چنانچه عده‌ای‌ازاین‌مسافران حاضر به مراجعت ازطریق جده به ایران باشند نیز برای آنها این امکان‌وجود دارد که پروازهای برنامه‌ای روزانه (هما) بین جده ـ تهران استفاده کنند.

هواپیمائی‌ملی ایران‌علاوه بر پروازهای عادی روزانه برای انتقال زائران حج‌عمره نوروزی که با هدایت سازمان اوقاف به جده رفته‌اند روزانه چندین‌پرواز فوق‌العاده به جده انجام میدهد که طبق برنامه تنظیم شده از مجموع ۷۴ پرواز نوروزی به جده ۱۹ پرواز آن انجام شده و با ۵۵ پرواز باقیمانده نیز کلیه حجاج حج عمره نوروزی تا ۲۵ فروردینماه جاری به وطن بازگردانده خواهند شد .

### ثبت‌نام مسافران

دکتر عزیزی افزود : در مورد مسافران سرگردانی که در حال حاضر در بیروت و یا دمشق بسر میبرند ، هواپیمائی ملی ایران بطور مرتب باشرکت‌های‌هواپیمائی لبنان و سوریه در تماس است تا درصورتیکه لازم باشد برپایه‌همکاریهای‌متقابل شرکت‌های هواپیمائی عضو (یاتا) مسافران باقیمانده با هواپیماهای مسافری این شرکت‌ها نیز به‌ایران انتقال داده شوند و همچنین از مقامات این شرکت‌ها درخواست شده است که با ثبت‌نام از مسافران باقیمانده ایرانی در دمشق وبیروت رقم کل این عده را به هواپیمائی ملی گزارش‌دهند تا اقدامات لازم برای بازگرداندن آنهاصورت‌گیرد.

### پیشنهاد نماینده اطلاعات

گزارش روز پنجشنبه نماینده اطلاعات از بیروت حاکی ازآن بود که‌هزاران ایرانی‌درسوریه، اردن ولبنان بعلت‌نبودن‌هواپیما برای‌بازگشت‌بایران سرگردانند.

دراین گزارش قیدشده بودکه نزدیک به ۳۰۰ ایرانی از ده روز قبل‌درفرودگاه بیروت‌بسر می‌برند و این۳۰۰ ایرانی بساط خود رادر فرودگاه پهن‌کرده‌اند ودرهمانجا زندگی می‌کنند و منظره‌زننده‌ای‌بوجودآورده‌اند.

درگزارش نماینده اطلاعات تاکید شده بود در شرایط موجود بهترین راه حل این است که دولت ترتیبی بدهد تا چند هواپیما برای انتقال این افراد به ایران اختصاص داده شود و موافقت مقامات مربوط در کشور های فوق برای این منظور جلب شود .

## گزارش امروز نماینده اطلاعات از بیروت

بدنبال گزارش روزپنجشنبه درباره سرگردان‌شدن‌هزاران زائر ایرانی در سوریه ـ اردن و لبنان حسن فرامرزی نماینده اطلاعات در بیروت امروز گزارش داد که تعداد ایرانیان سرگردان در فرودگاه بیروت کاهش فوق‌العاده یافته و تعدادآنها اکنون به حدود دویست و پنجاه نفر رسیده است. این کاهش تعداد مسافران‌بدنبال وارد شدن یک هواپیمای «ارباس» از تهران به بیروت و انتقال گروهی ازمسافران به‌تهران صورت گرفته‌است.

چون در دمشق هواپیما نیست و ایرانیان سرگردان در دمشق متوجه شده‌اند که یک هواپیمای «ارباس» به بیروت وارد شده از اردن و سوریه‌به بیروت هجوم آورده‌اند . در شرایط فعلی بهتر است که هواپیمائی‌ملی اقدامی‌برای‌فرستادن‌هواپیما به‌دمشق بعمل آورد.

تعداد مسافران وزائران ایرانی در دمشق تا امروز بالغ بر ۸ هزار نفر گزارش شده است.

## قرار بازداشت سفیر سابق ایران درسودان تائید شد

شعبه اول دادگاه دیوان کیفر قرار بازداشت سفیر سابق ایران در سودان را تائیدکرد.

پرونده مصطفی علم مطلق سفیر سابق ایران در سودان باتهام سوء استفاده در شعبه پانزده بازرسی‌دیوان‌کیفربررسی میشود.بازپرس برای‌سفیرسابق ایران قرار بازداشت صادر کرد وچون متهم به قرار بازداشت خود اعتراض کرده‌بود پرونده به شعبه اول دادگاه دیوان کیفر فرستاده شد. دادگاه نیز، پس از بررسی پرونده ودلائل دادستان ، قرار را تائید کرد وپرونده مجددا جهت تحقیقات بدادسرای دیوان کیفر فرستاده شد .

## ثبت نام کنکور تمدید نمیشود

یک مقام سازمان سنجش آموزش کشور امروز اعلام کرد که داوطلبان کنکور فقط یکهفته دیگر مهلت دارند تا مدارک خود را جهت شرکت درکنکورامسال تحویل پست نمایند و با پایان شنبه آینده ، فرصت ثبت‌نام خاتمه می‌پذیرد و ثبت‌نام به هیچوجه تمدید نخواهد شد . این مقام اضافه کرد چون زمان‌بندی ثبت‌نام، رسیدگی به‌مدارک، توزیع کارت و امتحان و سپس سایر مراحل انتخاب دانشجو دقیقا تعین شده است فرصتی برای تمدید ثبت‌نام وجود ندارد و داوطلبان کنکور باید تاآخر وقت روزشنبه‌آینده مدارک خودرا پست نمایند زیرا در غیراینصورت از شرکت در کنکور محروم میشوند.

### پاسخ به سئوالات

سازمان سنجش آموزش کشور برای رفع اشکال و پاسخ گفتن به سئوالات داوطلبان واحدی را تعیین نموده که همه روزه ازصبح تا شب به تلفن داوطلبان پاسخ میدهد . این‌گروه سئوالات داوطلبان را با کارشناسان و متخصصان کنکور درمیان میگذارد و پاسخ داوطلبان را بطور صحیح تهیه و دراختیار آنان قرار میدهد.

قسمت مهمی‌ازاین‌سئوال و جوابها برای اطلاع‌کلیه داوطلبان کنکور درزیرچاپ شده است .

عده‌ای ازداوطلبان‌کنکور سراسری تلفنی پرسیده‌اند هرنوع دیپلم خاص یکگروه است یا آنکه داوطلبان می توانند با هر نوع دیپلمی برای تمام گروهها ثبت‌نام کنند.

پاسخ مسئولین سازمان سنجش آموزش کشور این است که هر دیپلمه‌ای می تواند بخواست خود در گروههای تعیین شده برای آن نوع دیپلم شرکت کند . گروههایی که دیپلمه‌ها می توانند در آن ثبت‌نام کنند در دفتر راهنما ذکر شده است .

مقام مسئول در سازمان سنجش یادآورشدکه دیپلمه هائی نظیر دیپلمه‌های آموزشگاههای پرستاری که در مدت دو سال مثل آموزشگاه بهیاری‌دیپلم گرفته باشند نمی‌توانند در کنکور سراسری شرکت‌کنند مگر اینکه دیپلم دیگری‌ارائه بدهند.

عده‌ای‌از خانم‌هاپرسیده‌اند آیا برای انتخاب در رشته های شبانه باید معافی‌ارائه بدهند پاسخ اینست که خانم ها حتی‌برای‌شرکت دردوره روزانه هم احتیاج به‌ارائه برگ معافی ندارند.

عده‌ای از دانشجویان سئوال کرده‌اند آیا میتوان برای تغییر رشته از ادامه تحصیل در رشته تحصیلی فعلی خود منصرف شده و در کنکور سراسری امسال شرکت کنند ؟

پاسخ داده شد که دانشجویانی که هم اکنون مشغول تحصیل هستند نمی توانند در کنکور شرکت کنند مگر اینکه دانشجو نیمسال قبل انصراف خودرا اعلام نموده باشد که در آنصورت مسئله مشمولیت آنان باید روشن باشد.

## خبرهای کوتاه

### سفیر جدید هند در تهران

امروز اعلام شد که دولت شاهنشاهی ایران با انتصاب مویشوکالیاندس‌آهوجا، بعنوان سفیر جدید هند در دربار شاهنشاهی موافقت کرده‌است. سفیر جدید هند از دیپلمات های شناخته شده ، هند در جامعه بین‌المللی می‌باشد و در پست های مختلفی خدمت کرده که در آن میان میتوان از سرکنسولی هند در نیویورک‌و سفارت هند دربخارست پایتخت رومانی یاد کرده آهوجاکه‌خدمت دیپلماتیک خود رادرمسکو آغاز کرده با زبان های روسی وفارسی و انگلیسی اشنائی کامل دارد . وی مدتی‌هم‌سفیرهنددرنیوزلاند بود.

سفیر کنونی هند درایران هم‌قرار است بعنوان سفیرجدید اینکشور در وین عازم اتریش شود . انتظارمیرود سفیرجدید هند تایکماه دیگر به تهران‌بیاید.

### کنگره محلی‌سالانه باشگاههای لاینز

سومین کنگره محلی سالانه باشگاههای لاینز ۳۵۴ که در اهواز تشکیل شده بود با ایراد چند سخنرانی و ارائه‌پیشنهاد ها وتوصیه هائی بعد از ظهر دیروزبکار خود پایان داد در این کنگره یک روزه که درمحل سالن اجتماع کارکنان‌صنعت نفت منطقه اهواز تشکیل شده بود علاوه براعضاء شورای عالی لاینز ایران حدود ۲۰۰ نفر از اعضاء باشگاهها لاینز منطقه ۳۵۴هم شرکت داشتند .

### سخنرانی

در جلسه‌هفتگی کلوپ‌روناری مرکز که ظهر دوشنبه ۲۱ فروردین ماه در پارک هتل تشکیل میشود ، هاشم معادی معاون وزارت امور اقتصادی‌و رئیس کل گمرکات ایران ، پیرامون«تحولات امور گمرکی» سخنرانی خواهد کرد .

### تحسین شهبانو از یک هنرمند اسلامی

علیاحضرت شهبانو مراتب تحسین خود را از هنر عبدالرحمن جغتائی هنرمند فقید پاکستانی ابراز داشتند.

شهبانو به پاس خدمات این هنرمند در پیشبرد هنر جغتائی ، پیامی همراه یک سکه طلا به موزه جغتائی فرستادند .

در مراسم ساده‌ای که در لاهور برگزار شد عباس کلی سرکنسول ایران پیام‌و سکه طلای مرحمتی شهبانو را به رئیس موزه جغتائی تسلیم کرد .

قرار است در آینده ، نمایشگاهی‌از آثار این‌هنرمند بزرگ اسلامی در تهران تشکیل شود.

### ملاقات با وزیر آموزش و پرورش

پیش از ظهر امروز سی نفر از معلمانی که برای اخذ فوق لیسانس مدیریت آموزشی عازم ایالات تنسی امریکا هستند در دفتر کار وزیر اموزش و پرورش حضور یافتند اینعده برای طی یک دوره ۱۶ ماهه به دانشگاه جورج پیکادی امریکا اعزام می شوند.قبلا نیز یک گروه ۲۵ نفری از معلمان به کالیفرنیای جنوبی اعزام شده‌اند

### انتصاب

دکتر غلامرضا لاشایی بسمت مدیر عامل سازمان منطقه‌ای بهداری وبهزیستی آذربایجان شرقی منصوب و مشغول بکار شد.

وی‌قبلا مدیرعامل بهداری و بهزیستی استان زنجان و نیز سالها رئیس بهداری اردبیل بود.

### بازگشت به‌تهران

آقای دکتر عبدالرضا حجازی واعظ معروف پس اززیارت خانه خدا و دیدار از چند کشور اروپائی بتهران بازگشت

## تحسین تماشاگران تهرانی از «مارسو»

مارسل‌مارسو هنرمند ارزنده پانتومیم فرانسوی دیشب در تالاررودکی بااجرای دوبخش از برنامه‌هایش، تماشاگران تهرانی‌را به تحسین و شگفتی واداشت.

بخش نخست حاوی قطعات قایقران،لونا پارک استادنقاش، فرشته ، باغ ملی وصورتک ساز بود.

مارسو موفقترین برنامه‌خود رادر این بخش در فصل صورتک ساز بنمایش‌گذاشت، هرچند در بخش باغ ملی او کوشید که چهره های مختلفی راکه به باغ ملی می ایندخوب بنمایاند ،اما بیشتر استادی او در صورتک ساز بود.

بخش دوم شامل‌قطعات زیر بود: «بیپ» دنبال کار میگردد. بیپ رام کننده حیوانات ،بیپ دست به خودکشی میزند.بیپ درشب نشینی ، بیپ‌داود و گولیات را بازی میکند و بیپ سرباز...

«بیپ» اصولا شخصیتی است که مارسل مارسو به خلق آن پرداخته و یادآور شخصیت ولگرد چارلی‌چاپلین است ، مارسو میخواهد که با «بیپ» شخصیت جدیدی ارائه کند ، لکن در اغلب لحظات حرکات ولگرد چارلی را تداعی می کند...

زیباترین قطعه این بخش بیپ‌سرباز بود که حتی مفاهیم بسیار عمیق ذهنی را بااستادی القاء میکرد.

مارسو که چهار روز در تهران اقامت خواهد داشت دیشب بااجرای یک برنامه دو ساعته در تالار رودکی هرچند تحسین همگان را برانگیخت ، لکن چابکی و چالاکی چهار سال پیش راکه در همین تالار رودکی برنامه‌اش با حیرت تماشاگران مواجه شده بود ، نداشت از این گذشته سوژه های‌مارسو دیشب اغلب‌تکراری وهمانهائی بود که تماشاگران هنر خلاقه این هنرمند قبلادیده بودند.

مارسل‌مارسو بمانند چارلی چاپلین در جهان هنر نمایش بدون کلام مرتبه‌ای بلند دارد. نگاه او بسوی هنر توام با فرهنگ غنی شرق باعث شده‌که باخلق‌فرم های کابوکی( نوعی تئاتر ژاپنی) از فلسفه شرق‌نیز برای تعمیم هنر پانتومیم مدد بگیرد وی بااینکه کمتر درفیلم بازی میکند، سال پیش درنقش کوتاهی در فیلم « سینمای صامت» اثر مل‌بروکس ظاهر شد.

یکشنبه بیستم و دوشنبه‌بیست ویکم‌فروردین مارسو در تالار رودکی دو برنامه دیگر اجرا خواهد کرد.

کلیه بلیت های برنامه او از چند هفته پیش بفروش رسیده است.

## از تهران به‌رشت ماهی قاچاق میشد!

کرج ـ خبرنگار اطلاعات :

یک تن ماهی قاچاق که از تهران به رشت برده میشد توسط ماموران ژاندارمری و اتاق اصناف کرج کشف و ضبط شد .

بعد از ظهر دیروز مامورین در بازرسی از یکوانت در حصارک یک تن ماهی کپور راکه توسط شخصی بنام محمد حسن کلانی از تهران به رشت برده میشد کشف کردند .

قسمتی از ماهیها که سالم تشخیص داده شد دراختیار فروشگاه های شهر قرار گرفت و بقیه که فاسد بود معدوم شد .

## دختر دانش آموز درسقوط ازکوه کشته شد

شمیران ـ خبرنگار اطلاعات

دختر دانش‌آموزی که‌دیروز باتفاق دوستان‌خود به‌ارتفاعات شمال تهران رفته بود از کوه سقوط کرد و کشته شد .

این دانش‌آموز که زهراشاه‌حسینی نام داشت و ۱۴ ساله بودبین منظریه و کلک‌چال‌دچار حادثه شد . و تلاش پزشکان بیمارستان رضا پهلوی برای نجات‌جان زهرا موثرواقع نشد ودختر دانش‌آموز بعلت خون‌ریزی مغزی جان سپرد .

## یا نصیب ویا قسمت !

خانمهای لیسانسیه‌ـ فوق‌لیسانسیه و دکتر مشمول قانون خدمات اجتماعی زنان‌برای تعیین تکلیف معافی یا اعزام شدنشان به خدمت‌درسالن اداره سپاه دانش و خدمات‌اجتماعی‌زنان‌ـ خیابان‌معلم ـ اجتماع کرده‌اند . نمایندگان آنهادرحال‌کشیدن‌قرعه هستند . اکثر این گروه به خدمت اعزام می‌شوند وفقط عده قلیلی‌شانس معاف شدن دارند . اماهمین‌شانس کم ، در چندثانیه باقیمانده تا خواندن قرعه‌ای‌که از کیسه بیرون کشیده میشود، همه را دربیم‌و امید نگه‌میدارد. لحظه‌ای بعد که قرعه قرائت میشود ، عده‌زیادی پکر میشوند و فقط تنی‌چند لبخندبه‌لب‌می‌آورند.

## کتاب ایران درعصر سلسله پهلوی

انستیتوی هوور وابسته به دانشگاه استانفوردامریکا بمناسبت پنجاهمین سال سلطنت دودمان پهلوی‌اقدام به چاپ یک‌کتاب ۵۵۰ صفحه‌ای‌تحت‌عنوان «ایران در عهد سلسله پهلوی»کرده که در آن دوازده دانشمند شناخته‌شده‌جهانی ازامریکا، کانادا، بریتانیا، آلمان و ایتالیا درباره جنبه‌های مختلف اوضاع ایران فصل هائی را نگارش کرده‌اند .

این کتاب که توسط«جورج لنزووسکی» رئیس کمیته خاورمیانه اسلامی در انستیتوی هوور گردآوری شده با مقاله‌ای بقلم « الول ساتن» استاد دانشگاه «ادینبورگ» اسکاتلند درباره رضا شاه کبیر آغاز شده و بامقاله‌ای به قلم «جورج لنزووسکی» تحت عنوان «سازمانها و روندهای سیاسی ایران» پایان می‌یابد. در فصل‌های دیگر کتاب مسائلی چون سنت مقدس پادشاهی در ایران ( بقلم پیوفیلیپانی رونکوئی) ، پیشرفت اجتماعی ایران در عصر پهلوی ( بقلم راجرام ساوری) ، اقتصاد ایران (بقلم چارلز عیساوی) ونیرو های مسلح ایران در عصر پهلوی (بقلم الوین کاترل) مطرح گردیده است.

با سرمایه یك میلیاردو ۵۰۰ میلیون‌ریال

## شرکت تازه‌ای برای دادن وام‌مسکن تشکیل میشود

یکشرکت جدید پس‌انداز و وام مسکن باسرمایه‌اولیه یکمیلیارد و ۵۰۰ میلیون ریال در تهران تاسیس می شود. باین ترتیب درآینده در تهران سه شرکت پس‌انداز و وام مسکن در بخش ساختمان فعالیت خواهند داشت و تسهیلات اعتباری وسیعی برای‌ایجاد واحدهای مسکونی برقرار خواهند کرد.

این شرکت‌ها همچنین به خریداران واحدهای‌مسکونی وام خرید خانه و تعمیرات ساختمان میپردازند.

۱۳ شرکت پس‌انداز و وام مسکن نیز تاکنون در شهرستانها بهمین منظور تشکیل گردیده است و بانک رهنی سعی دارد بتعداداین شرکت‌ها افزوده شود به ترتیبی که در تمام شهرستان ها این قبیل شرکت‌هاتاسیس گردد.

شرکت جدید پس‌انداز و وام مسکن که قرار استدر تهران تشکیل شود با نام پاسارگاد بوسیله گروهی‌از سرمایه‌گذاران بخش خصوصی که۱۲۰ هزارسهم آنرا بعنوان موسس‌دردست دارند ایجاد میگردد.

شرکت دارای ۱۵۰ هزار سهم ده هزار ریالی خواهد بود که سی هزار سهم آن‌از شنبه دوم اردیبهشت ماه آینده برای فروش به مردم بوسیله شعبه مرکزی بانک رهنی عرضه خواهد شد .

حداکثر سهامی که بهر متقاضی واگذار خواهدشد یکصد سهم درنظر گرفته‌شده است .

## گمرك تازه اتومبیلهای دو دیفرنسیال

گمرک انواع‌اتومبیل‌های جیپ دودیفرنسیال افزایش یافت .

براساس مقررات جدید میزان حقوق گمرکی وسود بازرگانی این‌نوع اتومبیل‌ها برابر ۷۵ درصد ارزش‌آنها خواهد بود.

میزان گمرک اتومبیلهای ۲ دیفرنسیال پیش از این مقررات ۵۵ درصد ارزش تعیین شده بود که با تصویب‌نامه اخیر ۲۰درصد برگمرک آنها افزوده شد.

یک مقام مطلع در این‌باره توضیح داد تاکنون‌گمرکات نسبت به ۵۵ درصد ارزش اتومبیل‌های ۲دیفرانسیال گمرک دریافت میکردند که از این پس معادل ۷۵درصد ارزش آن حقوق گمرکی و سود بازرگانی دریافت می کنند .

این مقام اضافه کرد این افزایش شامل اتومبیل‌هائی که از تاریخ تصویب این مقررات وارد کشور شده باشد خواهد بود و اتومبیل هائی که پیش از آن وارد شده از این افزایش مستثنی است .

## فرود اجباری هواپیمای ایران درافغانستان

یک فروند هواپیما که هنگام پرواز در فاصله زاهدان و ایرانشهر ناپدید شده بود ، در باتلاقی‌واقع در افغانستان پیدا شد.

کنعانی خلبان هواپیما و سرنشین آن سالم هستند . این هواپیما که از نوع سسنا است روز پنجشنبه ناپدید شد . خلبان هواپیما بعدازظهر روز پنجشنبه به برج‌مراقبت فرودگاه‌زاهدان گزارش داد که از زاهدان بسمت ایرانشهر در پرواز است و بعلت نقص فنی در منطقه‌ای پرآب و باتلاقی که اطراف آنرا کوههای بلند احاطه کرده در حال فرود اجباری است .

برج مراقبت فرودگاه زاهدان برای فرود سالم هواپیما دستوراتی صادر کرد درحالیکه تلاش خلبان هواپیما و ماموران برای فرود اجباری یا بازگشت سالم هواپیما به زاهدان ادامه‌داشت، ارتباط هواپیما با برج مراقبت فرودگاه زاهدان قطع شد و اینطور بنظر میرسید که هواپیما در همان منطقه باتلاقی فرود اجباری انجام داده باشد . بدنبال قطع ارتباط هواپیما از سوی مقامهای ژاندارمری به اداره تجسس و نجات سازمان هواپیمائی کشوری وگروه‌تجسس نیروی‌هوائی شاهنشاهی اطلاع داده شد و مامورین با چند فروند هواپیما به جستجوی هواپیمای گمشده پرداختند. سرانجام ظهر امروز کسب اطلاع شد منطقه باتلاقی که خلبان در آن فرود اجباری انجام‌داده در «زرانی»استان نیمروز افغانستان قراردارد که خلبان در آغاز تصور میکرده در خاک ایران‌است، بموجب همین خبر خلبان‌و سرنشین هواپیما سالم هستند ومقدمات بازگرداندن خلبان و هواپیما به ایران فراهم شده است .

## اسامی مجروحان آتش‌سوزی

چالوس ـ خبرنگار اطلاعات

در جریان‌آتش سوزی‌بزرگ روستای «عسگرخان» چالوس ۴۹ نفر از ساکنان این روستا که آسیب دیده‌اند ، حالشان‌رو به بهبودی است .

امروز اسامی چند تن از مجروحان‌باین‌شرح‌اعلام‌شد: غلامحسین نوری ـ محسن رضایی ـ علی‌محمد سلطانی ـ مسیح خزاعی‌ـاردشیرکجوری‌ـ مریم کاظمی ـ صغرا خزاعی ـ احمد احمدی‌ـ علی‌الله نوری‌ـ خیرالله خزاعی‌ـ کریم‌آهنگران‌ـ امرالله خزاعی ـ ولی‌الله خواجوند ـ جواد خزاعی ـ خیرالنسا خزاعی ـ رضااحمدی ـشاهنه خزاعی ـ علیقلی خزاعی‌ـ اسماعیل رستمی ـ قربان خزاعی و سید موسی اجاق‌زاده .

در این آتش سوزی ۵۳ خانه و چند مغازه طعمه حریق شه که عده‌ای از صاحبان‌آنها، رضابیلدار ـ عین‌الله سلیمی ـ علی‌کرد ـ نبی‌خزاعی ـ موسی نوری علیخانی‌ـحمیده واعظی‌ـ جواد خزاعی ـ رستم کجوری‌ـ امین‌الله خزاعی ـ خیرالله نوری‌ـ رحمت خزاعی‌و موسی کجوری هستند .

گزارش حریق چالوس بطور جداگانه درصفحه‌حوادث‌امروز چاپ شده است).

## درگذشت مسعود شهیدزاده

با نهایت تاسف اطلاع حاصل شد که آقای‌مسعود شهیدزاده استاد سابق دانشگاه تهران ، دانشکده افسری و مدرسه نظام بعلت سکته مغزی درگذشته است درگذشت این فرهنگی خوشنام‌رابه‌خانم هامارگریت و ژاکلین شهید زاده و کسری مفرح تسلیت میگوئیم.

## ۳۹ نشریه بزبان فارسی علیه ایران منتشر میشود

دکتر عاملی در جلسه سپاهیان انقلاب گفت :اکنون حساسیت بلندگو های بیگانه بر روی حزب رستاخیز است و خاطر آنها را آزرده کرده است و هیچروزی‌نیست که‌نویسندگان بیگانه حزب رستاخیز را مورد حمله قرار ندهند .

وی افزود : هم‌اکنون ۳۹ نشریه علیه ایران‌به زبان‌فارسی انتشار می‌یابد که گردانندگان این نشریات باند مشترک استعمار سرخ و سیاه است مراجع اقدام آنها در عدن و لیبی‌است ومراجع تبلیغاتی آنها در محافل انگلیسی و فرانسه است ، همه اینها به وسیله یک فرماندهی بیگانه تغذیه میشوند .

ظرف ۴۸ ساعت اخیرهزاران تن‌از کارگران‌مشهد ـکرمانشاه ـشاهرود و شهر صنعتی‌اراک اجتماعاتی تشکیل داده و در قطعنامه های خود خواستار مجازات عوامل تظاهرات اخیر شدند .

در مشهد دبیران واعضای هیات‌مدیرسندیکا های‌کارگری خراسان طی اجتماعی که در محل سازمان کارگران مشهد ترتیب دادند ضمن ابراز تنفر از عوامل وقایع اخیر از دستاورد های انقلاب ایران تجلیل کردند

در شاهرود و اراک نیز کارگران کارخانه های تولیدی و صنعتی اجتماعاتی تشکیل دادند ، نماینده کارگران‌اراک گفت هرکس بخواهد باتحریک و آشوب و خرابکاری به انقلاب ملی ایران لطمه بزند خائن میباشد .

در سمنان کارگران ذوب آهن کارخانه قند ، شهرداری راه آهن و شرکت ملی نفت‌اجتماعی تشکیل دادند .

در این اجتماع نماینده کارگران ضمن برشمردن‌ثمرات و دستاورد های انقلاب گفت آنها میدانند چگونه ازمواهبی که انقلاب به آنها داده‌است دفاع کنند . در سنندج صدها تن از کارگران ـ کشاورزان‌ـ اصناف و اعضای اتحادیه‌های صنفی در سالن حزب‌درسنندج اجتماعی تشکیل دادند .

## ۹ دانشجوی نقابدار ایرانی دردانمارك زندانی شدند

کپنهاک ـ دانمارک ـ آسوشیتدپرس‌ـ ۹دانشجوی ایرانی دیروز بخاطر نپرداختن جریمه ۹۰ دلاری که بدنبال تظاهرات خیابانی به حکم دادگاه مجبور به پرداخت آن بودند به زندان رفتند.

این ۹ نفر که شامل ۸مرد و یک زن هستند همگی دانشجویان دانشگاه لوند در سوئد میباشند و روز جمعه در دادگاه بجرم بهم زدن نظم عمومی محکوم شدند. تظاهراتی که این‌عده طی آن بازداشت شدند روز پنجشنبه حادث گردید.

دادگاه هر کدام از این دانشجویان را به چهارروز زندان بجای پرداخت ۹۰ دلار جریمه محکوم کرد و پلیس اعلام کرد بعضی از آنها ممکن‌است مدت‌زیادتری زندانی شوند چون‌پاسپورت و مدارک‌آنهاقانونی ومعتبر نیست .

این عده روز پنجشنبه هنگامیکه در بخش مرکزی کپنهاک صورتهایشان را با نقاب پوشانیده و پلاکاتهائی حمل میکردند دستگیر شدند در این پلاکات‌ها به‌اوضاع زندانیان در ایران اعتراض شده بود.

پلیس دانمارک گفت این دانشجویان توجهی به ممنوعیت تظاهرات‌نکرده‌اند

## درحادثه جاده شهرری ، ورامین ۲ نفر کشته شدند

«پارچین» ـخبرنگار اطلاعات

در برخورد یک کامیون کمپرسی با وانتباری در راه شهرری ـ ورامین ،دو نفر کشته شدند.

کشته شدگان همت‌قرایی و میرزاقلی (راننده و سرنشین) وانتبار شماره ۹۲۷۱۱ ـتهران الف بودند.

حادثه در خیابان «خاوران» روی داد . رانندگی کامیون کمپرسی ۲۵۱۱۸ ـ تهران بهرا مهدی یعقوبی بعهده داشت .

چگونگی حادثه ، از سوی پلیس راه شریف‌آباد ، بررسی میشود.

## اسکلت ۴۷۰۰ ساله درمعبد آناهیتا پیدا شد

شیراز‌ـ خبرنگار اطلاعات

اعضای گروه باستانشناسان ایرانی که در شهر تاریخی میشابور،کازرون سرگرم‌فعالیت هستند در جریان حفاری های چند روز اخیر خودموفق به کشف آثار تاریخی ۴۷۰۰ ساله شدند.

آثار بدست آمده که اسکلت سالم یک انسان و یک کوزه بزرگ سفالی است در کنارمعبد آناهیتا (الهه آب) بدست آمد.

مسئولان می گویند: ۶۰ دقیقه جلوکشیدن عقربه های ساعت، باعث صرفه جویی ۹۰ مگاوات برق درهر روز است

# شب خیزی، جای سحرخیزی را گرفته است

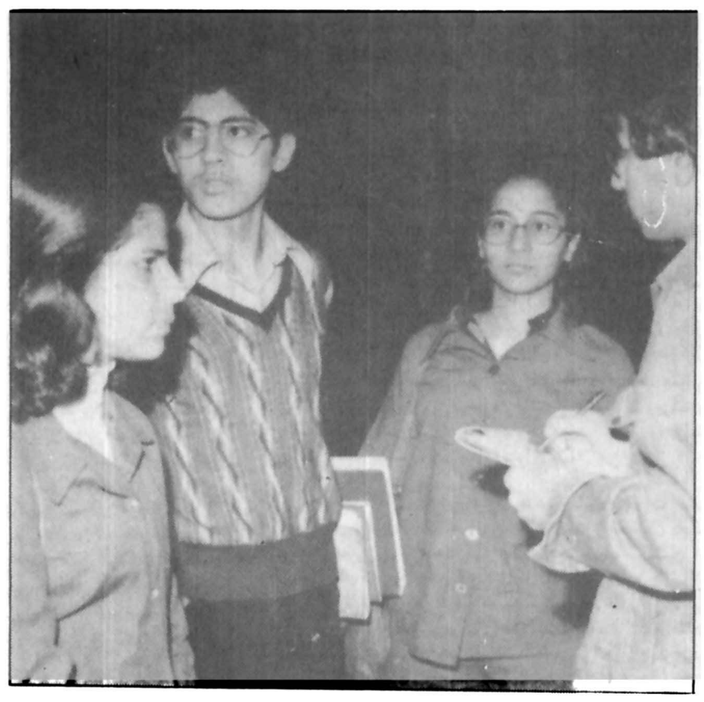

بابک بهار ـ دانش‌آموز ـ هنوز هوا تاریک است که به‌اتفاق خواهرانم از منزل بیرون آمده‌ایم ولی در این وقت شب وسیله نقلیه عمومی به اندازه کافی نیست تا بتوانیم بموقع سر کلاس حاضر شویم.

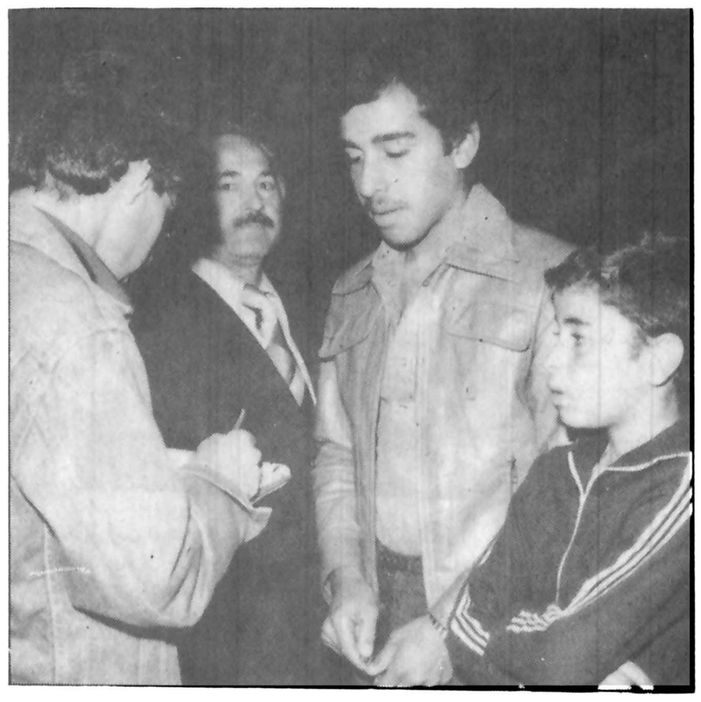

مهرداد امیری ـ دانش‌آموز دبیرستان البرز ـ : مشکل ما از زمانی آغاز شده که ساعت‌ها را یکساعت جلو کشیدند. ساعت ۵ صبح (۳/۵ قدیم) باید بیدار شویم و خود را به مدرسه برسانیم به همین علت اغلب بچه‌ها با صورت‌های پف کرده سر کلاس حاضر می‌شوند و تا پایان درس در حال چرت زدن هستند.

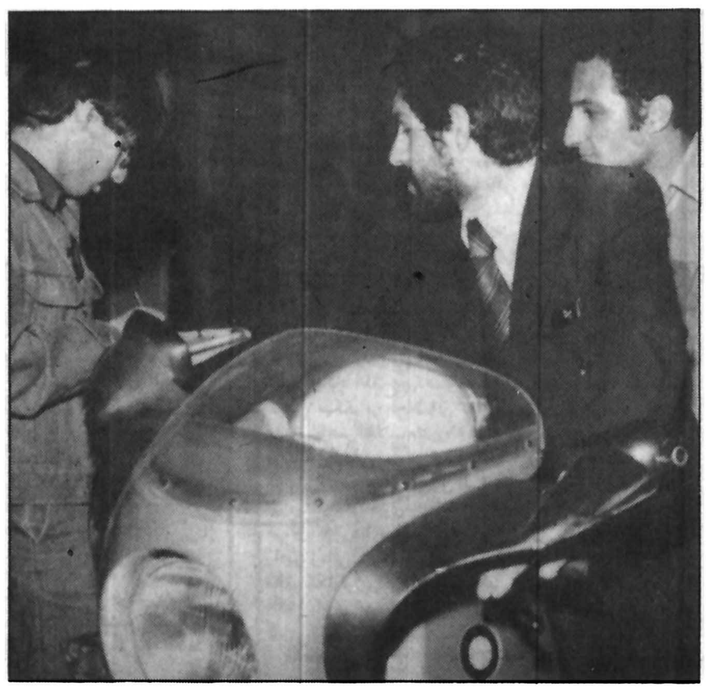

ابراهیم لولاگر ـ مهندس‌ساختمان ـ در کجای دنیا روزهنگامی آغاز می‌شود که ماه وستاره در آسمان می‌درخشند؟! اینکار طبیعت زندگی انسان‌ها را بهم زده است. آلمان‌ها و ژاپنی‌ها هم برای پیشرفت دو، سه «شیفته» کار کردند ولی هرگز ساعات کارشان اینگونه نبوده است.

## رفتن به مدرسه یا محل کار، برای بچه‌ها و خانمها و حتی مردان در تاریکی شب، مشکلاتی فراهم کرده که بسادگی رفع می شود و باید در رفع آنها اقدام کرد.

ساعت صفر روز چهارم فروردین ماه جاری، ساعت رسمی کشور یک ساعت (۶۰ دقیقه) به جلو کشیده شد و بدین ترتیب حرکت مردم برای آغاز کار و به تعبیری، سیر روز، در تاریکی شب، شروع شد.

روز ۱۴ فروردین، که روز پایان گرفتن مرخصی‌های ایام نوروزوتعطیلات مدارس و دانشگاهها و بسیاری از سازمانهای خصوصی بود، آغازی برای رویارویی بیشتر مردم با مشکلات ناشی از پیش کشیدن ساعت شد.

جلو یا عقب کشیدن ساعت از سالیان دور تا کنون در کشورهای دیگر عملی میشود و آمارها نشان میدهد که این شیوه، کمک موثری در مصرف انرژی کرده است. در ایران، اول بار موضوع جلو کشیدن ساعت را وزارت آب و برق به دلیل صرفه جویی در میزان مصرف برق عنوان کرد و فلسفه اش این بود که بجای استفاده از برق، در ساعاتی از روز مردم مبتوانند از نور خورشید استفاده کنند. بعدها به این دلیل، دلیل تازه ای هم افزوده شد:

هماهنگی ساعت رسمی کشور ما با ساعت گرینویچ.

مردم می گویند: جلو کشیدن ساعت، هیچ تاثیری در صرفه جویی برق ندارد. اما وزارت آب و برق و مسئولان معتقدند که همین یکساعت جلو کشیدن عقربه‌ها قادر است روزانه ۹۰ مگاوات برق را صرفه جویی کند.

چرا که در ساعات اولیه شب که مصرف برق به حد اعلای خود می‌رسد، همزمان با تعطیل شدن مغازه ها و فروشگاههاست و در نتیجه از فشاری که بر دستگاههای مولد برق وارد می‌شود، بنحو محسوسی کاسته خواهد شد، اما مصرف برق در ساعات اولیه روز که ساعات آماده شدن مرده برای خروج از خانه جهت رفتن به سر کار است (با توجه به اینکه اصناف تعطیل هستند) فشاری بر مولدها وارد نمی سازد و خود بخود تعادلی بین میزان تولید و مصرف در طول ۲۴ ساعت بوجود می آورد.

اما انچه مسلم است پیش کشیدن عقربه‌ها و آغاز کار روزانه در تاریکی شب، مشکلاتی برای مردم بوجود آورده است که باید بررسی کرد و در رفع انها کوشید.

در گزارشی که خواهید خواند، تا آنجا که ممکن بوده، و بنظر ما رسیده، در تماس با مردم، مشکلات گفته شده است، بامید اینکه، راه حلهایی نیز برای آنها جستجو شود.

مثلا تدوین برنامه تازه‌ای برای عقب کشیدن ساعات کار در ادارات و مدارس و یا اتخاذ شیوه‌ای که نوعی هماهنگی بین کار روزانه کارمندان و کارگران، ساعت درس مدارس، آغاز و انجام کار اصناف و بویژه ایجاد سرویس‌های خدماتی مثل تاکسی، و اتوبوس و غیره، بوجود آورد.

هنوز ستاره‌ها سوسو می‌زنند که تک‌توک آدم‌ها به خیابان‌ها می‌آیند مردی در حاشیه پیاده‌رو، این پا و آن پا می‌کند. خمیازه‌ای می‌کشد. دست‌هایش را بهم می‌مالد و در جیب‌ها فرو می‌برد. در مقابلش توقف می‌کنم ترس برش میدارد. چند قدمی دور میشود. بسویش میروم، مشکوک نگاهم میکند، پس از معرفی و نشان دادن کارت خبرنگاری و بیان انگیزه گفتگو، آسوده خاطر به حرف می‌آید.

سید مرتضی دلاور خان نام دارد و کارمند هواپیمانی ملی است می‌گوید: از وقتیکه ساعت‌ها را جلو کشیده‌اند زندگی من و افراد خانواده‌ام مختل شده است. سرویس اداره‌ام ساعت ۶ صبح می‌آید به ناچار ۵ صبح باید بیدار شوم تا آماده حرکت بسوی اداره باشم ـ در این ساعت (که برابر ۳/۵ بامداد به وقت سابق است) با روشن شدن چراغ اتاق، همه افراد خانواده‌ام بیدار و خراب‌زده می‌شوند. از سوی دیگر مجبورم چندین دقیقه زودتر به خیابان بیایم و خود را به مسیر اتوبوس سرویس اداره برسانم. در این تاریکی هوا و افراد نابابی که در گوشه و کنار شهر پراکنده هستند هر اتومبیلی که در نزدیکی من توقف کند ترس برم می‌دارد و هزار فکر بسرم می‌زند. از طرفی نیمه شب نمی‌توانم صبحانه بخورم، بهمین علت از مدتی پیش به ناراحتی معده مبتلا شده‌ام. شاید خواسته‌اند با جلو کشیدن ساعت‌ها تا اندازه‌ای از مشکل ترافیک بکاهند ولی ببینید چه مشکلاتی برای ما بوجود آمده است ترس از مزاحمت‌های خیابانی برای سحرخیزان تهرانی همه‌گیر شده است. کوچک و بزرگ نمی‌شناسد و بیشتر گریبانگیر خانم‌هاست.

در تاریکی خیابان تاج بسوی دختر خانمی می‌رویم که کتاب و دفتر به بغل در حاشیه پیاده‌رو ایستاده، این پا و آن پا می‌کند. وقتی متوجه ما می‌شود رنگ می‌بازد ولی هرطور شده خود را سرپا نگاه می‌دارد. زودتر خلاصش میکنم و با معرفی خود در مورد مشکلات شب خیزی او سئوال میکنم. این دانش‌آموز که ملیحه عطاری نام دارد قبل از ناراحتی خود از نگرانی افراد خانواده‌اش حرف می‌زند و میگوید:

در یکی از دبیرستان‌های خیابان امیریه درس میخوانم. سرویس مدرسه هر روز حدود ساعت ۶ صبح از این مسیر میگذرد بدینجهت نیمه شب باید بیدار شوم و خود را به اینجا برسانم تا از سرویس جا نمانم. وقتی به خیابان می‌آیم تمام کوچه‌ها و خیابان‌های فرعی سوت و کور است. مادرم نیز از ترس مزاحمین خیابانی و مشکلاتی که در این زمینهٔ ممکن است برایم پیش آید نگران است کاش لااقل ساعت کار مدرسه‌ها ساعتی دیرتر شروع می‌شد تا این مشکلمان از بین میرفت.

### مزاحمین خیابانی

حدود ساعت ۶ صبح هوا همچنان تاریک است. هلال ماه در آسمان میدرخشد. بتدریج خیابان‌ها شلوغ می‌شود و آدم‌ها بیشتر. نانوائی‌ها و طباخی‌ها از ساعتی پیش کار خود را آغاز کرده‌اند. کاسب، کارمند، دانشجو، دانش‌آموز و.... در انتظار وسائط نقلیه عمومی این پا و آن پا میکنند. جای پای خواب در صورت همه دیده میشود. هوا همچنان تاریک است ولی با شلوغ شدن خیابان‌ها کم‌کم «ترس» از دل خانم‌ها هم بیرون می‌رود و دیگر با مشاهده یک مرد از بیست قدمی راهشان را کج نمی‌کنند. در خیابان تاج با خانم فرشته جعفریان (کارمند) سر صحبت را باز میکنیم او در مورد مشکلات شب خیزی خود میگوید: بزرگترین مشکلم این است که صبح‌ها (البته صبح که نمی‌شود گفت) در این تاریکی هوا نمیتوانم اتوبوس سرویسم را تشخیص بدهم تا بخودم بیایم سرویس رفته است. از سوی دیگر در این وقت شب تاکسی هم پیدا نمیشود و تازه اگر یکی هم از خیابان عبور کند، هوا بقدری تاریک است که نمیتوان تا چند قدمی تاکسی را تشخیص داد. بعضی از رانندگان و آدم‌های بی شخصیت هم از این آب گل‌آلود استفاده کرده ایجاد مزاحمت می‌کنند

### حمله سگ های ولگرد

«از همه بدتر وجود سگهای ولگرد در خیابان‌ها و کوچه‌های فرعی است. برای رسیدن به خیابان اصلی و قرار گرفتن در مسیر اتوبوس سرویس هر روز باید از چند خیابان و کوچه فرعی بگذرم و در این خیابان‌ها بقدری سگ ولگرد زیاد است که تا به خیابان برسم از ترس «زهره ترک» می‌شوم مزاحمت‌های خیابانی هم که جای خود دارد».

در خیابان امیرآباد جنوبی ـ چهار راه فرصت ـ با خانمی صحبت می‌کنیم، می‌گوید:

بیش از نیم ساعت است که برای خرید شیر در اینجا ایستاده‌ام ولی هنوز کامیون توزیع لبنیات نیامده است، در حالیکه چند دقیقه دیگر فرزندانم برای حرکت بسوی مدرسه آماده می‌شوند فکر میکنم امروز هم آنها باید مانند روزهای پیش بدون خوردن صبحانه به مدرسه بروند.

احمد قنادیان ـ خواروبار فروش خیابان امیریه می‌گوید: با وجودیکه «اول دشت» فروش زیادی نداریم ولی بخاطر راه انداختن کار مردم و تحویل گرفتن شیر، هوا گرگ و میش نشده که مغازه را باز می‌کنم ولی ماشین پخش شیر دیر می‌رسد و مردم باید دقایق طولانی بیرون و یا داخل مغازه بلاتکلیف بایستند البته غرغر آنها را هم من باید بشنوم.

در نزدیکی میدان کندی با مریم نامی کارمند شرکت مخابرات ـ صحبت می‌کنیم می‌گوید: «با جلو کشیده شدن ساعت زندگی بسیاری از خانم‌های کارمند بچه‌دار ـ مثل من ـ مختل شده است. صبح زود باید از خانه بزنیم بیرون. مثلا همین امروز با وجودیکه نتوانسته‌ام به فرزندم شیر بدهم، باز هم از سرویس اداره جا مانده‌ام».

معذرت می‌خواهد و می‌گوید باید برود، او را بحال خود رها می‌کنیم

شراره صادقی (کارمند) نیز از کمبود مامورین انتظامی در خیابان‌ها و کوچه‌ها و فراوان بودن مزاحمان خیابانی و کیف‌زنها گله می‌کند و می‌گوید: اگر بساعت کار ادارات ساعتی دیرتر شروع میشد مقدار زیادی از مشکلات ما بر طرف خواهد شد.

در خیابان شهرآرا ـ چهار راه کیا ـ ابراهیم لولاگر ـ مهندس ساختمان ـ سوار بر یک موتوسیکلت همراه با دوستش عازم محل کار است. از او در مورد شب خیزی سئوال می‌کنیم می‌گوید: این جلو کشیدن ساعت‌ها طبیعت زندگی ما را بهم زده است.

ستاره بالای سرم است که باید بیدار شوم و بسوی محل کارم بروم. کجای دنیا اینطور است؟

با جلو کشیدن ساعت که صاحب تکنولوژی جدید نمی‌شویم «پیشرفت» با کار بیشتر به دست می‌آید و کار بیشتر در صورتی بازده مفید دارد که مردم با روحیه خوب و مساعد به کار بپردازند نه اینکه سرکار خمیازه بکشند، چرت بزنند و یا صبحانه خود را پشت میز کار بخورند.

عده‌ای از کارمندان از ترس درگیر شدن در ترافیک شلوغ اول صبح و نیافتن محل پارک اتومبیل در اولین ساعات بامداد از خانه بیرون می‌آیند. عده زیادی از این افراد ناچارند فرزندان دانش‌آموز خود را هم از خواب بیدار کنند و در تاریکی هوا آنها را به مدرسه برسانند. بهمین جهت در ساعات اول صبح مدارس تهران پر از دانش‌آموزانی است که هر یک در گوشه‌ای در حال چرت زدن هستند.

### ناامنی خیابانها

در خیابان تاج تقاطع بهبودی ـ علی کاوه «بازنشسته» دست دخترش را گرفته و می‌خواهد او را به سرویس مدرسه برساند، می‌گوید:

چاره‌ای جز این ندارم که هر روز موقع سحر همراه فرزندانم بیرون بیایم و آنها را به سرویس مدرسه تحویل دهم چون کوچه‌ها و خیابان‌ها امنیت ندارند.

شما که در مورد مزاحمان خیابانی و مزاحمت‌هائی که بیار می‌آورند بیشتر می‌دانید با این جلو کشیدن ساعت کم‌کم داریم از طبیعت زندگی خود عقب می‌افتیم این مسئله متابولیزم غذائی بدن ما را مختل کرده است بخدا من یکی که از این وضع مریض شده‌ام اگر هدف صرفه جوئی در مصرف برق است چه ایرادی دارد که این کمبود را از راهی دیگر تامین کنیم و یا با رفع نارسائی‌ها و تامین کمبودها روال عادی زندگی مردم را به آنها باز گردانیم؟

### کمبود وسایط نقلیه

شب هنوز چتر خود را برنچیده و تاریکی نگهبان شهر است که در حاشیه خیابانها صف طویلی از منتظران اتوبوس و تاکسی تشکیل می‌شود. از تاکسی‌ها خبری نیست، گهگاه اتوبوسی سر می‌رسد که مملو از مسافر است. مسافران خواب‌آلود برای سوار شدن به سر و کول هم می‌پرند. اتوبوس راه می‌افتد و کوله باری ناسزا بدرقه راهش می‌شود.

در اتوبوس‌ها و اتومبیل‌هائی که میگذرند بجز راننده همه در حال چرت زدن هستند و گردن‌ها اغلب کج شده است.

در پشت در مغازه‌های خواروبار فروشی عده زیادی به صف ایستاده و منتظر باز شدن مغازه‌ها هستند.

### بچه ها..

حرفهای بچه‌های کوچک دبستانی، شنیدنی‌تر است. آنها که با سادگی و به شیرینی سخن می‌گویند. از اینکه نیمه شب باید از خواب برخیزند و بر خلاف عادت در تاریکی از خانه خارج شوند. چنان با دلهره و ترس سخن می‌گویند که شنونده متاثر می‌شود:

ـ اگر یک برادر بزرگتر داشتم حرفی نبود...

ـ آدم می‌ترسد...

ـ مادرم تا سر خیابان با من می‌آید ولی باید زود به خانه باز گردد «زیرا» برادر کوچکم ممکن است از خواب بیدار شود....

ـ حتی از بوق اتومبیل هم بشدت می‌ترسم....

بچه‌ها که خسته و خواب‌آلود هستند. البته بیش از بزرگترها دلشان می‌خواهد با ما ـ خبرنگارها ـ حرف بزنند، اما سرویس مدرسه‌شان از راه می‌رسد و آنها که مدرسه‌شان سرویس ندارد، در صف اتوبوس. بدنبال چهره‌ای آشنا می‌گردند تا از وحشتی که تاریکی و تنهایی در وجودشان انباشته، رهایی پیدا کنند.

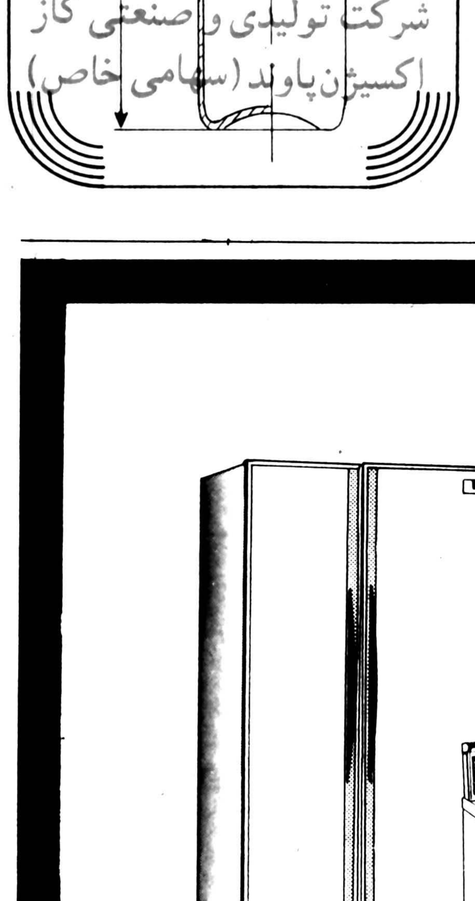


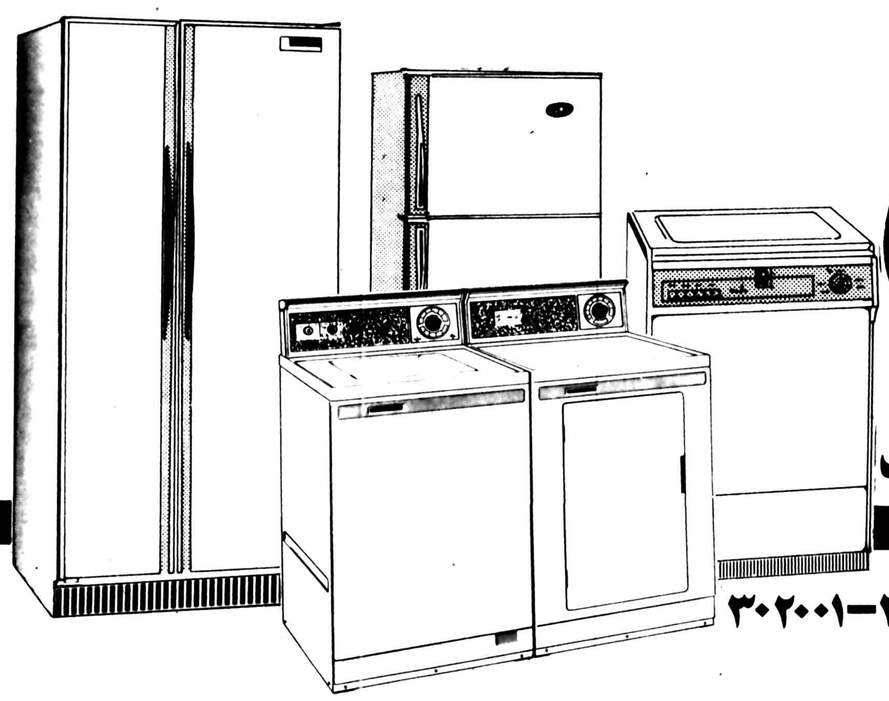

لوازم خانگی بلانژه
یخچال ـ یخچال فریزر ـ لباسشوئی ـ خشک‌کن ـ ظرفشوئی
۱۰۰ سال تکنولوژی کانادا در لوازم خانگی
یکی از وسائل لوکس زندگی امروزی است
نمایندهٔ انحصاری: شرکت رویال فارم تلفن: ۳۱۵۶۳۳ـ۳۰۲۰۰۱
You'll love your BELANGER

اطلاعات
بنیانگذار: شادروان عباس مسعودی
صاحب امتیاز و مدیر: فرهاد مسعودی
سال پنجاه و دوم
محل اداره: خیابان خیام. ساختمان اطلاعات
تلکس ۲۱۲۳۳۶ ـ تلگرافی: اطلاعات. تهران. تلفن ۳۲۸۱

سخن روز

## بازهم افزایش نرخ؟!

پیشنهاد شرکت تاکسیرانی در مورد افزایش نرخ تاکسی های سرویس در تهران از طرف مرکز بررسی قیمت‌ها قبول نشد و چون شرکت تاکسیرانی دُر نظر دارد روی تاکسی های خطوط تاکسیمتر نصب کند مرکز برسی قیمت‌ها اعلام کرد که راسا نرخ جدید را تعیین میکند.

سازمانها و موسساتی که خدمات عمومی را عهده دارند متاسفانه عادت بدی پیدا کرده‌اند و هرچند یکبار به بهانه‌یی مساله افزایش نرخ را پیش میکشند. دلایلی که آنها برای بالا بردن نرخ ارائه میکنند معمولا ظاهری فریبنده دارد و برآن لعاب خوشرنگ و قریبنده «رفع نقائص و عرضه سرویس بهتر» را میزنند. مثل شرکت های پخش گاز مایع که در برابر اعتراضات روز افزون مردم از وضع نابسامان توزیع گاز، محدویت کادر و نقص تجهیزات را بهانه قرار دادند و مدعی شدند چنانچه نرخ گاز مایع افزایش پیدا کند خواهند توانست نقائص را برطرف و سرویس بهتری عرضه کنند. ولی بعد از بالا رفتن قیمتها وضع پخش برهمان منوال باقی ماند.

نصب تاکسیمتر را بر روی تاکسی های سرویس تاکسی هایی که در مسیر مشخص کار میکند ـ اگر بهانه‌یی برای افزایش نرخ کرایه آنها تصور کنیم. برای خودش منطقی دارد ولی در غیر این صورت اصولا باید گفت «تاکسیمتر» مانند خود «تاکسی» و بسیاری چیزهای دیگر در محیط زندگی ما مفهوم منطقی خود را از دست داده است.

پدیده‌یی بنام «تاکسی» در تمام دنیا یک وسیله نقلیه لوکس بشمار می آید که در شرایط اضطراری مورد استفاده قرار میگیرد و قیمت آن هم مثل هر چیز لوکسی گران است. یعنی با نرخ وسایل نقلیه عمومی مانند اتوبوس و مترو و راه آهن قابل مقایسه نیست.

تحت همین ضابطه، تعداد تاکسی در شهرهای بزرگ دنیا خیلی کمتر از شهرما است. حال آن که در تهران تاکسی نقش اتوبوس را ایفاء میکند و تقریبا نود درصد مسافران تاکسی را کسانی تشکیل میدهند که حتما باید اتوبوس سوار شوند.

در تهران، همه به انتظار معجزه مترو نشسته‌اند که اگر کار احداث آن طبق برنامه پیش برود خودش یک معجزه است. ولی آنها که عمیقتر فکر میکنند بخوبی میدانند «مترو» به تنهایی مشکلات ترافیک را چاره نمیکند و در هر صورت شهری مثل تهران به یک اتوبوسرانی منظم احتیاج دارد و همچنین یک تاکسیرانی منضبط و معقول.

وضع کنونی ترافیک در تهران نتیجه ابتکارهای غیر عادی است که ما به سلیقه خودمان ماهیت و مفهوم هرچیزی را تغییر میدهیم. رفع مشکل را باید با تجدید نظر در این طرز فکر آغاز کنیم. یعنی اتوبوس و تاکسی و مسافر اتوبوس و مسافر تاکسی هر کدام باید سرجای خودشان قرار بگیرند. باید ترتیبی بدهیم که یک سرویس منظم اتوبوسرانی با اتوبوس کافی در تهران دایر شود و اتوبوسها طبق برنامه دقیق از روی دقیقه به ایستگاهها برسند و از ایستگاهها حرکت کنند. این کاری است که سالها در دنیا سابقه دارد و اگر در تهران عملی شود خود بخود موجبات آن را فراهم خواهد ساخت که از تعداد اتومبیلهای شخصی بطور موثر کاسته شود و تاکسی نیز معنای واقعی «تاکسی» را پیدا کند.

تفسیر سیاسی روز

## لزوم همکاری جهانی در مقابله با تروریسم

از: علیرضا جهانشاهی

چندیست که آلدو مورو رهبر حزب دموکرات مسیحی ایتالیا سیاستمدار برجسته و قابل احترام آن کشور در چنگال تروریستهای بریگاد سرخ، اسیر شده و دولت ایتالیا هم با سر سختی در برابر تقاضاهای رباینده‌گان نخست وزیر اسبق ایستادگی کرده و حاضر نیست با آزادی ۱۵ عضو بریگاد سرخ که در شهر تورین در انتظار محاکمه هستند رهائی مورو را تضمین کند. شکی نیست که مردم ایتالیا نسبت به آلدو مورو که در صحنه سیاست کشورش طی دهه اخیر توانسته نقش حساسی را ایفا کند احساسات سمپاتیک و مثبتی دارند و باز هم تردیدی نیست که دولت آندره نوتی و خود او که از مریدان سیاسی آلدو مورو بوده است بهیچ وجه مایل نیستند آسیبی به آلد مورو برسد، ولی آنچه اکنون در برابر حکومت ایتالیا مطرح است مشخص کردن سیاستش دایر بر عدم سر فرود آوردن در برابر تاکتیک های غیر انسانی گروه تروریست است که همانند آنارشیست های قرن گذشته میخواهند با سرنگون کردن کلیه سیستم های سیاسی موجود در ایتالیا اینکشور را پالایش دهند.

در ماجرای ربوده شدن آلدو مورو چندین نکته قابل توجه وجود دارد: اول اینکه نحوه ربوده شدن مورو و اظهارات شهود حاضر در صحنه ربوده شدن این حدس را تقویت میکند که این عمل توسط گروهی که احتمالا اعضای گروه تروریستی با در ماینهوف آلمان هستند، انجام گرفته است. یعنی همان کسانی که مسئول ربودن و قتل هانس مارتین اشلیر در سال گذشته بودند. مسئله دیگر اینست که از نظر زمانی، ربوده شدن آلدومورو هنگامی صورت گرفت که میتوان بخوبی دید هدف رباینده‌گان تنها کسب آزادی تروریستهای زندانی بریگاد سرخ نمیباشد و بلکه هدف اصلی آنها ایجاد تزلزل سیاسی در دستگاه حکومتی ایتالیا. درست در زمانی است که پس از ماهها بی نظمی و کشمکش بالاخره حزب دموکرات مسیحی توانست با پنج حزب دیگر که در راس آنها حزب کمونیست ایتالیا قرار دارد به مصالحه ای تاریخی برسد آلدومورو صبح روزی ربوده شد که قرار بود مجلس نمایندگان ایتالیا به دولت جدید آندره نوتی رای اعتماد بدهد و بر خلاف تصور بریگاد سرخ ماجرای ربوده شدن مورو باعث شد که دولت آندره نوتی نه تنها رای اعتماد مجلس نمایندگان را بدست آورد، بلکه این رای اعتماد را با بزرگترین اکثریتی که پس از جنگ دوم جهانی تا بحال نصیب دولتهای ایتالیا شده، کسب کند.

اقدام دولت ایتالیا در سر سختانه ایستادگی کردن برابر تقاضاهای رباینده‌گان آلدومورو با حمایت اکثریت مردم و احزاب سیاسی ایتالیا روبرو شده و در خارج از ایتالیا هم از اینکار دولت اندروتوئی بعنوان عاقلانه ترین و سنجیده ترین سیاست در برابر تروریستها یاد میشود. شک نیست که اگر تعداد بیشتری از دولتهای جهان آزاد بهنگام رودر رونی با حوادث تروریستی در برابر تقاضاهای تروریستها تسلیم نشوند، بریگاد سرخ و همسانان آنها دیر یا زود متوجه خواهند شد که آدم ربائی و گروگانگیری دیگر نخواهد توانست آنها را به هدفهایشان نزدیکتر کند. آنچه می ماند لزوم همکاری بین المللی برای مقابله نهائی با تروریستهاست چه اعضای این گروهها که عده کثیری از آنها در اردوگاههای واحدی تعلیمات تروریستی دیده اند، برای انجام طرحهای شیطانی خود از کشوری به کشور دیگر میروند و لازم است که کشورهائی که در مبارزه با تروریستها و عملیاتشان جدا مصمم هستند، دست به طرح برنامه های مشترکی بزنند تا شاید از این راه بتوان حداقل جلوی گسترش این بلیه ربع آخر قرن بیستم را گرفت.

# استراتژی ارائه پیام در وسایل ارتباط جمعی

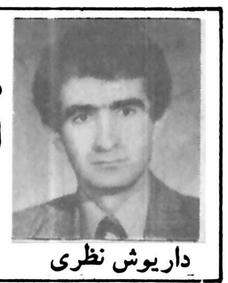

تلویزیون در جهان امروز می تواند همان نقشی را ایفا کند که راه آهن در امریکا کرد!

داریوش نظری

۷۰۰ سال پیش در حالیکه دنیا با آغاز «کهکشان گوتنبرگ»، فاصله‌ای بس طولانی داشت، مولانا، حکیم بزرگ ما چنین گفت:

آنچه را دیدن کند ادراک آن
سالها نتوان نمودن با بیان

امروز، هفتصد سال پس از ملای روم، پانصد سال پس از گوتنبرگ، پنجاه سال پس از عصر تلگراف و بی سیم، سی سال پس از بلوغ رادیو و در زمانه‌ایکه دنیای قرن نوزدهم و بیستمی، بعنوان عصر تسلط مکانیک تمام شده تلقی میشود، و تلویزیون بعنوان قوی‌ترین سمبل جهان تکنولوژی، دارد مارا وجهان مارا با خود به قرن بیست و یکم می برد، حقیقت کلام مولانا هنوز برما آشکار نشده است، شاید باین لحاظ که جامعه با ارتباطات جمعی، خیلی دیر آشنا شده است. در ژورنالیسم مکتوب، عمر آشنائی و تجربه ما به حدود ۱۴۰ سال میرسد، اگرچه ریشه مطبوعات ایران را باید در سالهای بلافاصله قبل از انقلاب مشروطه جست وجو کرد و در واقع عمر آشنائی ما با اولین وسیله ارتباط جمعی، وسیله‌ای بدان مفهوم که به توده‌ها یکجا اطلاع میدهد و بلحاظ این اطلاع، شیوه های تفکر را عوض میکند، و بلحاظ این تغییرات فکر، چهره زندگی را تغییر میدهد، با عمر انقلاب مشروطه ایران یکی است. راه سینما در مفهوم «وسیله ارتباطی»، دیرتر از روزنامه به مرزهای ما کشیده شد. این سینما، البته سینمای تجاری است «با باصطلاح هنری» است، و نه خبری. سینمای خبری را ما تا این اواخر اصلا نمی شناختیم و هنوز هم از کاربردها و خصیصه های آن آگاهی های چندانی نداریم. رادیو، زمانی بایران آمد که دوران بلوغ خود را در دنیا سپری کرده و مظهر تکنولوژی قرن بیستمی تلقی میشد. رادیو درست در بهار ۱۹۴۰ بایران آمد، هفت ماه پس از آغاز جنگ جهانی و درواج بهره گیری کامل از این وسیله...

**ظهور افست روتاتیو و کامپیوتر، روزنامه را خود بخود به جلو رانده است، اما پرده کروماکی و موج «اف. ام» تلویزیون و رادیو را، نه!**

تلاش جهان برای پیروزی در «جنگ امواج» که در سالهای بلافاصله قبل از جنگ جهانی آغاز شده بود، به نهضت بزرگی مبدل شد که بخصوص به صاف شدن صدا، تنوع بهره گیری از امکانات فرستنده‌ها و گیرنده‌ها و پیشرفت فنی اعجاب آوری در زمینه افزایش قدرت پرتاب امواج انجامید. سوای رادیوی صاف و بی پارازیت و چند موج، جهش بزرگی در همین مدت صورت گرفت: کنار رفتن آماتورها، شاعر مسلک‌ها و هنرمند صفت‌ها... جای آنها را تهیه کنندگان و ژورنالیست های حرفه‌ای پرکردند که دقیقا میدانستند رادیو، بغیر از کتاب و روزنامه و مجله است و یک علت پیشرفت سریع رادیو در جهان، همین بود.

در همان زمان، ایران به استقبال رادیو رفت، با مهندسان، نویسندگان، سردبیران و حتی سانسورگران آماتور.. مسئله‌ای که نگذاشت رادیو در ایران حتی پس از اختراع ترانزیستور و موج اف ـ ام به حد کمال برسد، اگر چه از حیث تعداد گیرنده و سطح زیر پوشش، امروز تقریبا به مرز اشباع رسیده است.

براساس آماری که چهارسال پیش تهیه شده و دریک نشریه رسمی سازمان رادیو تلویزیون ملی ایران انتشار یافته تعداد پست های گیرنده رادیو در ایران به ۸/۵ میلیون تخمین زده شد (منهای رادیوهای درون اتومبیل‌ها)..

همانسال قدرت فرستنده های رادیو ۷۸۵۲ کیلو وات بود. آماری از تعداد پست ها و سطح زیر پوشش تلویزیون نیز در دست هست که مربوط به همان سال است (دو میلیون گیرنده در سراسر کشور ـ جمعیت تحت پوشش ۱۹/۵ میلیون نفر ـ در صد خانواده های صاحب تلویزیون ۶۵ درصد در سطح کشور ۸۵ درصد در تهران). این رقم‌ها، مثل بسیاری از عملیات آماری کشورما، به هیچ وجه مبنای علمی ندارد و بیشتر براساس تخمین و سلیقه صاحبان مقامات تهیه میشود. در این زمینه خاص، شاهد زنده‌ای در دست است. تابستان پارسال، در اوج بحران کمبود برق که به کاهش برنامه های تلویزیونی انجامید، تعداد دقیق گیرنده های تلویزیون از سوی سازمان رادیو تلویزیون ملی ایران، بطور رسمی دو میلیون ذکر شد. قیاس این دو رقم، نشان میدهد که طی سه سال، تعداد پست های گیرنده تلویزیون در ایران ابدا تکان نخورده است!

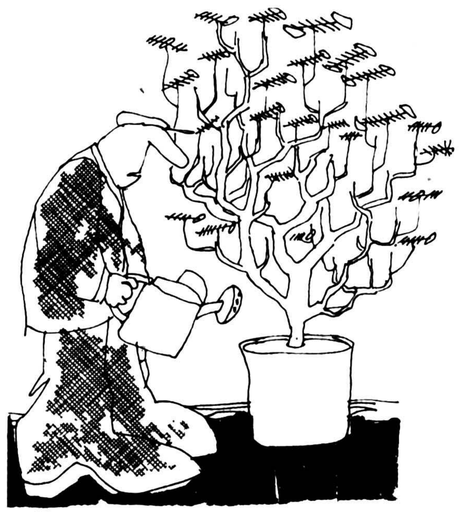

چنین تصوری حداقل در ایران تصور کاملا محالی است، زیرا رشد کمی تلویزیون در ایران بدلیل تحولات اقتصادی و جابجائی در آمدها بسیار سریع و خیره کننده بوده است.

درسالهای اخیر هجوم ایرانی ها برای خرید تلویزیون گیج کننده و نامنتظر بوده است. تقریبا هرخانواده‌ای که «وسع» خرید یک دستگاه تلویزیون برقی یا ترانزیستوری را داشته، آنرا خریده و بخانه آورده است.

باین لحاظ هنوز گروه زیادی از مردم ما، نخستین سالهای تماشا و برخورد با تلویزیون را می گذرانند. همین مسئله میتواند در برداشت ماازبرنامه های تلویزیون تاثیر بسیار بگذارد.

با نسلی که تازه تلویزیون خریده و بآن آشنا شده، باید بگونه دیگری روبرو شد. توقعات و انتظارات ابتدائی و طبعا شکل پذیراین نسل از یکسو، ورسالت تلویزیون در شکل بخشیدن به طرز فکر و برداشت و تلقی اینان از جانب دیگر، دومبحث اساسی درهرگونه طرح های تلویزیونی است. این کاراز آماتوریزم تلویزیونی، از نویسندگانی که احتمالا فقط قلمی شیوادارند، از شاعران خوش قریحه و مکانیسین های چیره دست ساخته نیست.

تلویزیون «آئین دوست یابی» آقای دیل کارنگی نیست، چنانکه لامپ «جنرال الکتریک» با قلم خود کاربیک، فاصله‌ای، بیش از زمین تاماه دارند. عیب قضیه درست همین جااست: مابین لامپ وقلم خودکار تفاوت نگذاشته‌ایم.

عمرقلم هنوز سرنیامده، صحیح... این حرف آقای «مک لوهان» را هم که عصر چهارصدساله کهکشان گوتنبرگ به انتهارسیده، نشنیده میگیریم اما این دیگر پذیرفتنی نیست که قلم وقریحه خوش، همچنان اساس کاربالامپ وتصویر باشد. در تلویزیون، حتی جا برای مکانیسین هم دارد تنگ میشود. ما (یعنی دنیای ما)، دارد عصر الکترونیک را هم پشت سرمیگذارد. در عصر راکتورها و ماهواره ها، یک ضباط کهنه کارصدا، یا آن «کامرامن» فرزوچابک که دست بدوربینش حرف ندارد و در هرثانیه چند بارباددوربین معلق میزند، نمی تواند تنها باین اعتبار، «مرد تلویزیونی» باشد:

تردستی های آقای «آیزنشتاین» وچشم بندیهای «مسترهیچکاک» دُر تلویزیونی که کنج یک آپارتمان سه در چهار قرار گرفته و برروی آن گلدانی از میخک یا عروسکی روبان به سر، در نهایت ظرافت ، به نشانه ملک طلق صاحب خانه جاگرفته، پشیزی نمی ارزد. تلویزیون در برخی جوامع یک وسیله گذران لحظات فراغت در خانه و در کنار خانواده است و برای بسیاری ازکشورها، یک وسیله بسیار موثر آموزش و فرهنگ، شاید موثرترین وسیله ها... وبهمین لحاظ که تلویزیون، سینمانیست، روزنامه و مجله و کتاب، حتی رادیو هم نیست برای کار با تلویزیون، قبل از آشنائی با قلم و کتاب، حتی قبل از دوربین و میکروفن، باید «لامپ» را شناخت...

### ✱ آمریکا، چگونه آمریکا شد؟

عمر تلویزیون در ایران، اندکی بیش از ۲۰ سال است ...نصف این مدت را ماصاحب تلویزیون انحصاری دولتی بوده‌ایم، با هدفی روشن برای بهره گیری از «جام جهان نما» بعنوان یک وسیله فرهنگی و آموزش ملی. در همین مدت، مانه به هدفهای فرهنگی رسیده‌ایم و نه به هدفهای آموزشی. گواینکه تلویزیون آموزشی با فرهنگی، دوتاست و ماهنوز دراین مورد تردیدداریم!

دراین دهسال، بخصوص، تلویزیون میتوانست حتی در مشی خود (صرفنظر از حقانیت یا عدم آن) موفق باشد. مامیتوانستیم با تکیه برخصلت تحمیل کننده لامپ، حرفهایمان را باهارمونی مشخص برآنتن ها سوار کنیم و توجه و عنایت قومی را بسوی حرفی واحد جلب کنیم. دراین راه، «آنتن»، ابزاروبازوئی بس قوی است. «آنتن»، حتی در جوامعی که زیربار تلویزیون انحصاری دولتی نرفتند (مثل امریکا)، سمبل ملتی است که پیامی واحد را طلب میکند. امریکا بخصوص از این نظرمثال زدنی است که از حیث تعداد فرستنده ها، حتی بلحاظ چندگانگی رژیم های اداره کانالهای تلویزیونی، سرآمد روزگار است. فرانسه و شوروی (مثلا) که صاحب سیستم های انحصاری پخش امواجند، جای خوددارند.

ما، نه سیستم امریکائی را پذیرفتیم و نه نظام روسی و فرانسوی را، و نه پدیده‌ای خاص خود عرضه کرده‌ایم. ازیکسودرتحمیل پیامها، اصراری در افراطی ترین وضع ممکن داریم و از سوی دیگر، به نتیجه کار که نگاه میکنیم میبینیم که آنرا نباید بعنوان نتیجه کاریک نظام تلویزیونی انحصاری دولتی تلقی کنیم:

ـ «ستاره سازی» وایجاد فرهنگی برپایه «موزیکالیزاسیون»، که وجه مشخصه تلویزیونهای تجاری و تفریحی دنیاست. درایران مهمترین پدیده شده است.

همین ستاره سازی و موزیکالیزاسیون، بعنوان وجه مشخصه تلویزیونهای امریکائی، زمینه یک همسانی و اتحاد فکری و فرهنگی است، امادراین جا، نه!

ماکه نمی خواستیم با تلویزیون، به چنین مرحله‌ای برسیم، حالا رسیده‌ایم وناخودآگاه رسیده‌ایم. حرف ،درست در همین است، اینکه ما ناخودآگاه به مسائلی رسیده‌ایم که در آغاز منظور و هدفمان نبوده است، چرا؟

این حرف را که نمیدانم از کیست، بپذیریم که «تلویزیون، مثل راه آهن است.»

راه آهن، باورود خود به جامعه متشتت امریکا، کارهای بزرگی کرد:ـ ایالت های وسیع و نامتحد و جدا از هم، و غالبا در نزاع باهم، با ورود راه آهن به اتحاد و یگانگی و مرکزیت رسیده‌اند و.... آمریکا، آمریکا شده است!

همین نقش را کلاه پهلوی و لباس متحدالشکل (مثلا)، در ایران پنجاه سال پیش بازی کرده است. امروز، البته راه آهن یک وسیله کهنه است و کلاه پهلوی عاملی بکلی فراموش شده. جای آنها را با الکترونیک و اتم میتوان گرفت. امروز، تلاش برای خرید (یا حتی فروش) راکتورهای هسته‌ای، بعنوان سمبل حیات ملی تلقی میشود. تلویزیون همان نقش را در بعدی وسیع تر ایفا میکند:

ـ ماراکتوراتمی داریم، پس هستیم، ما آنتن تلویزیون داریم، پس هستیم!

ما برای بهره گیری از تلویزیون، فقط به گیرنده ها توجه کرده‌ایم. فرستنده ها، منهای جنبه فنی، همچنان محروم از اعتناء و عنایت مانده‌اند. دو میلیون گیرنده در چهار سال پیش، شاید ۳ یا ۴ میلیون گیرنده در حال حاضر باضافه فرستنده های با قدرت پخش رنگی... این ها، رقم های بزرگی است، اما تعداد گیرنده ها یا رنگ برنامه ها به تنهائی نمی تواند ما را به همانجائی برساند که فی‌المثل راه آهن، امریکا را آمریکا کرد. کته مسئله، در چگونگی بهره گیری از فرستنده ها و شناخت وسیله است.

ـ بدون شناخت وسیله نمیتوانیم چهار چوب پیامها را مشخص کنیم!

### ✱ لامپ جنرال الکتریک و خودکار بیک!

«لامپ» چیست؟

یک وسیله ساده روشنائی و ظهور تصویر؟ همین؟ لامپ، اما عمیقا تاثیر گذار است. لامپ، به تنهائی با خود حامل پیام است، یا حداقل، عنصری مرتبط با اصل پیام، آنسان که بقول «مک لوهان»، زندگی را در امریکا، سراسر زیر و رو کرده است و باز بقول مک لوهان، کار به آنجا میرسد که کلیه قوانین اساسی و اجتماعی، حتی تئوریهای علمی که از فرهنگ سطحی ویکنواخت خطوط چاپی منبعث است، از بین میرود.

«مک لوهان» تا آنجا بر کار برد تاثیر گذار و متحول تلویزیون انگشت میگذارد که «خط» را در رابطه با تصویر، عنصری فنا شدنی می پندارد. باعتقاد او، نثر و خط در عصر تلویزیون نمی تواند یک وسیله، یا تکنیک موثر در برقراری ارتباط و تبادل عقاید و افکار به حساب آید و باین لحاظ مجبور و محکوم به عقب نشینی به نفع لامپ تلویزیون است. نشانه های بسیاری در دست است که سلامت پیش بینی های علمی مک لوهان را خدشه دار میسازد. دلزدگی آمریکائیها از تلویزیون، پس از آنکه از حیث تعداد گیرنده ها و فرستنده ها بحد کامل اشباع رسیده‌اند یکی از این نشانه هاست.

(امریکا صاحب بالغ بر پانصد فرستنده و حدود نصف تمام گیرنده های تلویزیونی دنیاست)، اما این، از اهمیت جست و جو برای شناخت تئوریک مسایل مربوط تلویزیون و کار بردهای آن از دیدگاه مک لوهان و همه صاحبان نظر و تجربه نمی کاهد.

در ایران، ما هنوز نه مک لوهان را جدی گرفته‌ایم و نه هیچ متفکر و صاحب سبک دیگر را... در ایران، آنهم نه در تلویزیون، که در کتابها و دیگر رسانه های مکتوب از مک لوهان زیاد صحبت شده، اما هنوز چهره او بدرستی شناخته نشده است:

بقیه در صفحه ۱۹

# زیر سازی در تبریز

هادی خرسندی

خبرنگار اطلاعات از تبریز گزارش داده است که سازمان آب و برق تبریز ۲۴ میلیون تومان سرمایه ملی و بودجه سازمان را برای خرید صندلی گردان داده است.

مطابق اظهارات یک نماینده انجمن شهر، قضیه از این قرار بوده که بدنبال ترقیات و پیشرفت‌های اخیر، می‌آیند «اداره آب مشروب تبریز» را به «سازمان آب و برق» تبدیل می کنند و ۲۴ میلیون تومان موجودی آن را هم در اختیار سازمان می‌گذارند. سازمان هم نامردی نمی کند و پول باد آورده را (البته باد، از جیب مردم در آورده بوده) میدهد صندلی گردان مدل «گوگوشی» می‌خرد.

البته اصغر آقای ما هنوز نمیداند صندلی گوگوشی چه جور چیزی می تواند باشد، اما تحقیقات اولیه‌اش نشان می‌دهد که این صندلی‌ها نشیمنگاه خیلی خیلی نرمی دارد که مسئولان امور، وقتی روی آن می‌نشینند، احساس کیف و لذت و آرامش مخصوصی میکنند و به گفته اصغر آقا از آنجا که قرارشد اقدامات عمرانی مملکت از زیرسازی خوبی برخوردار باشد، اینها آمده‌اند، زیرسازی جامعه رااز خودشان شروع کرده‌اند و اول زیر خودشان را درست میکنند تا بعداً برسند به زیر بنای اجتماع

خاصیت گردان بودن این صندلی‌ها هم مطابق اظهارات اصغر آقا، از این قرار است که به بقای افراد در پست و مقامشان کمک می‌کند. یعنی چون راحت دور خودش می‌چرخد، سرنشین آن می‌تواند با یک حرکت کوچک، مثل گل آفتابگردان، به هر طرف که آفتاب می‌تابد یا به هر طرف که باد می‌آید، بچرخد و خودش را بچرخاند و پست و مقامش را برای مدت بیشتری حفظ کند. خاصیت دیگرش اینست که با این صندلی‌ها راحت می‌توانند روی از مردم بچرخانند و با یک گردش مختصر پشت مبارکشان را به اهالی بکنند و برای آنها، قر گوگوشی بدهند.

می گویم: اصغر آقا جان. با این تفاصیل شما بفرمائید تکلیف آب و برق مردم چه می‌شود؟

می گوید: خیلی ساده است آقا. مردم وقتی می‌آیند و آن تزئینات و کاغذ دیواری و چلچراغ و قالی و میز چوبی و صندلی گردان را تماشا می کنند، آب از لب و لوچه‌شان سرازیر می‌شود، وقتی هم با خبر می‌شوند که این تجملات را از پول آنها خریده‌اند، برق از چشمشان می‌پرد. آن از آب، اینهم از برق. صندلی‌ها را هم بانک مرکزی می‌تواند به عنوان پشتوانه اسکناس، رویش حساب کند.

چهل سال قبل...

## ایتالیا، کشور آلبانی را تصرف و ضمیمه خاک خود کرد

رم ـ جراید ایتالیا بامداد آدینه در شماره های مخصوص حرکت نیروی ایتالیا را بسوی آلبانی اطلاع دادند. علاوه بر اعلامیه رسمی که راجع به این خبر انتشار یافته برخی از جراید تصمیم دولت ایتالیا را مورد تفسیر قرار داده‌اند. روزنامه «پوپولودی رما» چنین مینگارد:

برای درک علت اقدام ایتالیا باید نظری بتاریخ ۲۷ سال اخیر معطوف داشت و سیاست دیرین ایتالیا را نسبت به آلبانی مورد توجه قرار داد. این سیاست از طرفی متکی بر مودت و صمیمیت ایتالیا نسبت بملت آلبانی و از طرف دیگر بر منافع حیاتی ملت ایتالیا استوار است. بدیهی است دولت ایتالیا نمیتواند اجازه دهد که در آن سوی دریای آدریاتیک مرکزی وجود داشته باشد که موجب اختلال منافع ایتالیا گردد. دولت ایتالیا برای دفاع از منافع مشروع خویش ناگریز است تصمیم های احتیاطی اتخاذ کند. دست داشتن بر سواحل آلبانی در زمان جنگ برای ایتالیا یک امر حیاتی و مسئله مرگ و زندگی است.

### جنگ خونین

پاریس ـ سفارت آلبانی در پاریس اطلاع میدهد که ایتالیائی ها پس از تصرف بندرهای عمده داخل کشور شده ولی بمقاومت سخت نیروی آلبانی بر خورد کرده‌اند. اینک نبرد خونین ادامه دارد.

رم ـ خبرگزاری استفانی اطلاع میدهد که دولت آلبانی «تیرانا» پایتخت را رها کرده به «آلباسان» پناه برده است. در«تیرانا» اغتشاش و آشوب ادامه دارد.

### فرار ملکه

آتن ـ «زُرالدین» ملکه آلبانی که نوزده سال از عمرش میگذرد و دو روز قبل وضع حمل نموده اینک به یونان فرار کرده و در «سالونیک» مردم منتظر ورود وی میباشند. دو نفر پزشک یونانی هم برای پرستاری وی به «سالونیک» رفته‌اند.

در آتن با وجود اینکه وقایع آلبانی با کمال دقت دنبال میشود هنوز از جانب دولت اعلامیه یا تفسیر رسمی در این خصوص منتشر نشده است.

### اعلامیه پادشاه

تیرانا ـ ایستگاه بی سیم «تیرانا» عصر روز جمعه اعلامیه‌ای از طرف «احمد زوغو» پادشاه آلبانی انتشار داد. در طی آن پادشاه از ملت درخواست میکند تا آخرین قطره خون خود برای حفظ استقلال کشور بکوشند. اعلامیه بزبان ایتالیائی، فرانسه و آلمانی قرائت گردیده است. بی سیم «تیرانا» پس از آن ملت ایتالیا را مخاطب قرار داده و دعوت کرده است از اصولی که موسیلینی تعقیب میکند پیروی نکنند.

### تصرف پایتخت

رم ـ اعلامیه رسمی که صبح شنبه انتشار یافته مشعر بر اینست که نیروی ایتالیا وارد پایتخت آلبانی شده است. این خبر بین مردم شور و شعف زیادی تولید کرده است و عموم اهالی در خیابانها نمایشهای سرور انگیز میدهند.

### فرارزوغو

آتن ـ احمد زوغو پادشاه آلبانی باتفاق وزیران و اطرافیان خود به «فلورینا» در شمال یونان وارد شدند «زوغو» بهمسر خود که دو روز قبل وضع حمل نموده ملحق شده است.

میلان ـ روزنامه «کوریه ولانسرا» به اتکاء اطلاعی که بدست آورده است مینویسد زوغو پادشاه آلبانی بهنگام فرار موجودی زر خزانه داری را که تقریبا بالغ بر چهار صدهزار فرانک سویس میشود همراه برده است.

### ضربت تازه

لندن ـ جراید انگلیس در اطراف وقایع آلبانی مقالات مفصلی نگاشته و همگی این حادثه را ضربتی جدید بر مبانی صلح اروپا تلقی میکنند. باید دانست که اطلاعات این روزنامه ها کافی نیست زیرا تحول اوضاع بقدری سریع انجام گرفته است که جراید و خبرگزاریها فرصت اعزام نماینده به آلبانی نیافته‌اند.

روزنامه «دیلی تلگراف» مینویسد: مداخله ایتالیا جز یک حمله نا مشروع به یک ملت بی دفاع نیست.

همین روزنامه می‌افزاید: موسیلینی میخواهد ثابت کند که محور رم ـ برلن تنها بنفع دولت آلمان نیست و ایتالیا نیز قصد دارد از فرصت ها استفاده نماید.

روزنامه «نیوز کرونیکل» پیشنهاد میکند که دولت انگلیس فورا بدولت ایتالیا اعتراض نماید و سفیر کبیر خود را از مردم فرا خوانده ناوگان انگلیس را به دریای مدیترانه اعزام دارد تا در مقابل با خطرات احتمالی مواجهه کنند.

### نظریه مسکو

مسکو ـ روزنامه «ایزوستیا» مینویسد: هیچکس نباید تصور کند تصرف آلبانی با اینهمه آب و تاب ناشی از اختلافات ایتالیا و آلبانی بوده است بلکه فعالیت دیپلماسی انگلیس و طرح تضمین استقلال کشورهای کوچک، زمامداران امور محور رم ـ برلن را نگران ساخته و بر آن داشته است که بوسیله مناسبی یوگسلاوی را تهدید و از الحاق به اتحادیه ضد آلمانی باز دارند.

### تشکر از یوگسلاوی

بلگراد ـ وزیر مختار ایتالیا در بلگراد بمناسبت رویه دوستانه‌ای که دولت یوگسلاوی در مقابل مسئله آلبانی پیش گرفته بنام موسولینی سپاسگزاری نموده و بطوریکه شهرت دارد موسیلینی شخصا نامه تشکر آمیزی بدولت یوگسلاوی نوشته است.

«نقل از اطلاعات ۱۹ فروردین ۱۳۱۸ ـ نهم آوریل ۱۹۳۹»

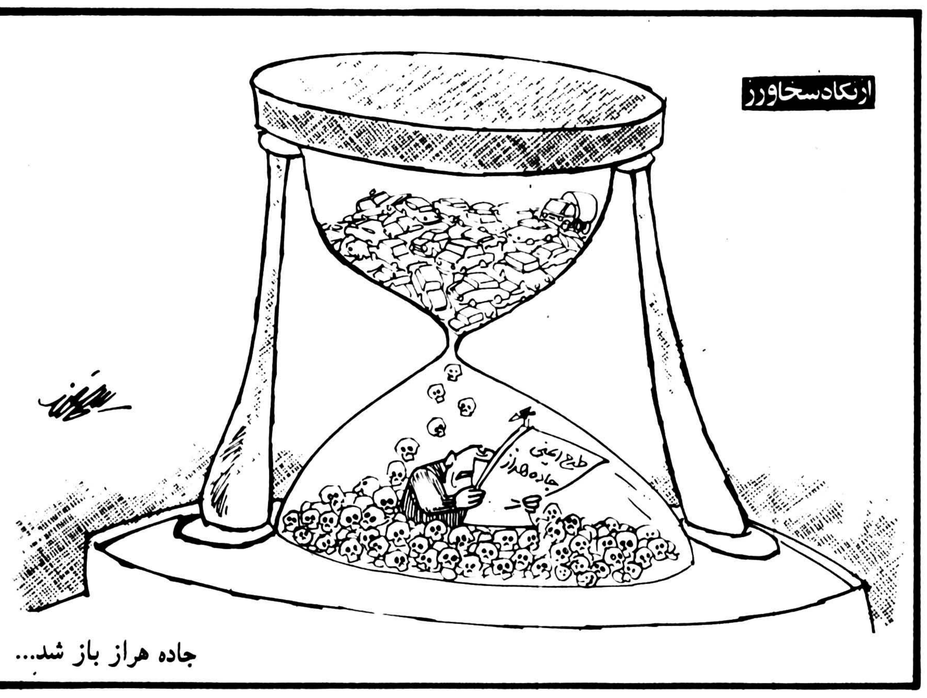


از نگاه سخاورز

جاده هراز باز شد...

امروز در تاریخ

## ایتالیا به آلبانی حمله برد

### فرانسه و انگلیس «هند و چین» را میان خود تقسیم کردند

**۷ آوریل (جمعه)**

۱۵۰۹ ✱ فرانسه به جمهوری «ونیز» که فعلا شهری در شمال شرقی ایتالیا است اعلان جنگ داد. در آن تاریخ «ونیز» کشوری نیرومند با تجربه‌ای عظیم و مستعمرات متعدد بود.

۱۶۵۲ ✱ هلندیها تحت سرپرستی «فان ری بیک» شهر کیپ تاون» را در افریقای جنوبی (منتهی الیه قاره افریقا) بنا نهادند.

۱۸۹۷ ✱ عثمانی به یونان اعلام جنگ داد.

۱۹۲۶ ✱ موسولینی دیکتاتور ایتالیا از اولین سوءقصد جان سالم بدر برد.

۱۹۳۹ ✱ ایتالیا به آلبانی حمله برد تا از آلمان عقب نماند و پادشاه آلبانی از این کشور خارج شد.

۱۹۷۱ ✱ چین یک تیم پینگ پنگ امریکا را به چین دعوت کرد و همین امر موجب عادی شدن مناسبات دو کشور شد، از این لحاظ این بازی به پینگ پنگ دیپلماتیک شهرت یافت.

**۸ آوریل (شنبه)**

۱۵۰۰ ✱ ارتش فرانسه با کمک مزدوران سویسی میلان را در ایتالیا تصرف کرد

۱۵۱۳ ✱ پونس دولئون کاشف اسپانیائی در جستجوی «چشمه جوانی» فلوریدا را در آمریکا را کشف کرد.

۱۹۰۷ ✱ فرانسه و انگلیس بر سر حفظ استقلال تایلند که میان متصرفات آنها در هند و چین واقع بود یک عهدنامه امضاء کردند و از آن پس رسما ویتنام، کامبوج ولائوس متعلق به فرانسه و سراسر مالایا (امروز، مالزیا و سنگاپور) و برمه از آن انگلیس شد.

# از پیراستن زبان فارسی چه می خواهیم؟

محمد علی اصغری

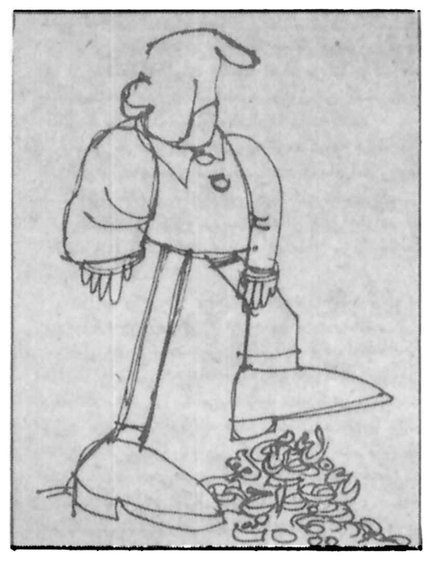

گفتار شیرین و پاکدلانه آقای دکتر نصرت الله پاستان در شماره ۱۵۵۰۳ روزنامه اطلاعات مرا برانگیخت که بار دیگر سخنانی چند در پیرامون زمینهٔ مورد گفتگو بنویسم ولی این بار خواستم این نیست که پاسخی به نوشته های این پزشک ارجمند داده باشم بلکه بهانه ای است برای پرداختن به پاسخ این پرسش که ما «از پیراستن زبان فارسی چه میخواهیم؟»

آقای دکتر و برخی از هم باوران ایشان می پندارند که خواست از پیرایش زبان فارسی، تنها و تنها بیرون راندن واژه های تازی از این زبان و گزاشتن برابرهای فارسی بجای آنهاست و با انجام گرفتن این کار داستان پایان می پذیرد و بر پایه این برداشت نادرست است که نام و نام خانوادگی مرا که محمد علی اصغری میباشد به «ستوده برتر کوچکتری» برگردانده و یک زمینه ارجدار فرهنگی را برویه ریشخند و شوخی انداخته اند. آقای دکتر بایستی می دانستند که نام من، یک نام ویژه، آنهم از گونه «ترکیبی» آن میباشد و با رویه کنونی اش هرگز در خور ترجمه یا دگر گونی نیست، آری اگر ما بخواهیم واژه های محمد، علی و اصغر را که هر سه تازی هستند در یک نوشتار فارسی بکار بریم و اندیشه های خود را با دستیاری آنها باز نماییم خواهیم توانست از فارسی آنها سود جوییم و این نه تنها بد نیست که دربایست و بجا هم خواهد بود مثلا چنین انگارید که ما داریم درباره فردوسی، شاعر نامدار ایران با کسی گفتگو می کنیم و سخن از ویژگی های او و از نیکی های شاهنامه در میان است، در اینجا در میان سخن توانیم گفت که فردوسی شاعر بزرگی بوده و «ستودگیهای» بسیار داشته است، توانیم گفت او از همه شاعران ایران ارجدار و «برتر» بوده است، توانیم گفت کا رفلان شاعر یا بهمان نویسنده در زمینه شعر یا زبان فارسی «کوچکتر» از کاری است که فردوسی در شاهنامه کرده است پس می بینید که ما در این سه جمله بی آنکه از واژه های محمد و علی و اصغر که تازی هستند سود برده باشیم، فردوسی را با سه واژه ستوده و برتر و کوچکتر که فارسی میباشند شناسانده ایم و از گفته هامان نیز هیچ چیستانی برای هیچکس پدید نیامده است.

یک بد فهمی دیگر که برای نویسندهٔ گرامی پیش آمده این است که پنداشته اند ما همه کمبودها و نابسامانیها را از در هم آمیختگی زبان فارسی با دیگر زبانها بویژه زبان تازی میدانیم و بد. این باوریم که پیرایش زبان کلید همه دردها و گرفتاریهاست و از اینجاست که به تیمسار آریانا میگویند «مگر بیکار بودی که سرود. یادمستان دادی وبرویچه ها را به تکاپو انداختی که به پیراستن زبان فارسی پردازند و تصور کنند اگر زبان فارسی را تغییر دهند همه کارها اصلاح میشود؟».

در این باره باید دانست که ما هرگز چنین باوری نداریم، گرفتاریها و الودگیهاو نابسامانیهایی که امروز دامن گیر مردم ایران است چیزی نیست که تنها با پیراستن زبان فارسی از میان برود، این دردها بسیاری شان ریشه های تاریخی هزار ساله دارند که باید نیکخواهان و اندیشمندان و میهن پرستان ایران بجویند و بپژوهند و آن ریشه ها را پیدا کنند و با همدستی و یاری خود مردم بدرمانشان بپردازند و برخی نیز زائیده برخورد ما با فرهنگ و تکنولوژی غرب و پیدا کردن بستگی های سیاسی و اجتماعی و اقتصادی و فرهنگی با کشورهای اروپا و آمریکا در این یکصد ساله بازپسین میباشد و این همان چیزی است که تلویزیون ملی ایران به آن پروا کرده و برنامه‌ای بنام «شرق و غرب) در باره آن پدید آورده که کسانی از دانشمندان و دست اندرکاران «مسائل اجتماعی» را به آن میخواند که بیایند و بنشینند و اندیشه هاشان را باز نمایند و ما امید واریم که بتوانند کاری انجام دهند و گامی بسود کشور خود بردارند.

اکنون بپردازیم به زبان فارسی، و اینکه در پیرایش آن چه خواستهایی را دنبال می کنیم. باید دانست ایران در سان کنونی، در میان کشورهای آسیا جایگاه ویژه ای دارد، و درجهان توده های اروپا و آمریکا نیز در سایه کوششها و تلاشهای پنجاه سال بازپسین توانسته است پایگاهی را که شایسته آن بوده است بدست آورد. از سوی دیگر، امروز در ایران همه زمینه های پیشرفت برای مردم آن آماده است، ما سرزمینی داریم بزرگ و پهناور با آب و هوایی نیکو و ارزنده و آفتابی درخشان و دلکش، اینها سرمایه های بزرگی است، گذشته از اینها، ما جنگل داریم، دریا داریم، نفت داریم، گاز داریم، کانهای پایان ناپذیر گوناگون داریم و از همه والاتر وارجدارتر تاریخ و فرهنگ داریم، تاریخی با سرفرازیهای بسیار، و فرهنگی گرانمایه با خمیر مایه‌ای انسانی و پربار. با این دستمایه های پر بها، ما اگر بخواهیم و اگر همت کنیم و بکوشیم، در دربنای بهزیستی آینده جهان سهم هماینده‌ای توانیم داشت. و اما اینکار یک شرط بزرگ دارد، شرطش این است که ما، در گام نخست بخود بپردازیم و بکوشیم خود را از الودگیها و گمراهیها و زشتی ها و پلیدیها پاک گردانیم و با نیکی ها ووارستگی ها و بلند اندیشی ها بیارائیم. فرهنگ ما مانند هر فرهنگ کهنسال دیگر، بشوند دیرپایی خود، نیکی ها و بدیها، زشتی ها و زیبائی ها و سازندگیها وویرانگریها را با هم دارد. باید بنشینیم و بکاویم و بپژوهیم و آنچه را که در جهان مایه پیشرفت و سرفرازی میباشد از درون آن بیرون کشیم و بدستیاری آن خود و توده خود را با خوی ها و اندیشه ها و باورهای پاک و خردپذیر و سودمند بپرورانیم.

در اینجاست که یک زبان پیراسته و آراسته، و پویا و رویا یاری بزرگی بما تواند کرد، راز پیرایش زبان فارسی در اینجاست. مادر باره سیاست مستقل ملی، در باره کشاورزی، در باره بازرگانی و کار و پیشه، و در باره زندگی و خانواده و زناشوئی اندیشه هایی داریم که باید آنها را از راه کتابهای تازه در دسترس هم میهنان خود، و همسایگان و مردم دیگر کشورهای جهان بگذاریم، و این بیک زبان جدا سر و پاک و آراسته ـ که بتواند سرپای خود بایستند، نیاز دارد.

با افسوس باید گفت که زبان فارسی این شرط ها را ندارد و با حال کنونی‌اش دارای یک کاربرد جهانی نیست، درست است که ما امروز با این زبان سخن میگوییم و نیازهای زندگی روزانه خود را با آن از میان برمیداریم و اینهم درست است که با همین زبان گفتارمینویسیم و کتاب میپردازیم ولی اینها دلیل نیرومندی یک زبان نخواهد بود، این کارها را گویش های مازندانی و گیلانی و سمنانی و خوانساری و مانند اینها نیز، منتها در میدانی کوچکتر، انجام توانند داد.

ما که امروز کوس برابری و همسری با کشورهای بزرگ جهان را میزنیم، و آهنگ آن کرده‌ایم که همه خواری ها و زبونی ها و پس ماندگیهای گذشته را پشت سرگزارده و با گامهایی استوار بسوی تمدن بزرگ پیش برویم باید زبانی داشته باشیم پویا رو رویا و جهان پذیر، و در همان حال ساده و جدا سر، بسانیکه بتواند خواستها و اندیشه های ما را چه با گفتار و چه با نوشتار بگوش و چشم جهانیان برساند و با دیگر زبانهای زنده جهان همسری و برابری کند.

برای دست یافتن به چنین زبانی است که ما میکوشیم در، بار نخست فارسی را تاآنجا که تواند بود ازواژه های بیگانه به پیرایم و خودمان را و هم میهنانمان را از دست واژه هایی مانند استحصال، احتراز، اعتذار، استعمال، مستحضر، منقطع، مجالست، ممانعت مخاصمه، تحذیر، استعفاء و هزارها مانند اینها برهانیم و بجای آنها واژه های شیرین و ساده بدست آوردن، دوری جستن، پوزش خواستن، بکاربردن، باشند و آگاه، گسسته، همنشینی، جلوگیری، دشمنی، دورنگاه داشتن، کناره‌جویی، بگذاریم. از اینگونه واژه ها که من به نمونه هایی از آنها اشاره کردم در زبان فارسی بسیار است و همه نیز آنها را میدانند و میشناسند ولی نمیدانم چه شوندی دارد که بسیاری از گویندگان و نویسندگان ما از بکار بردن آنها خودداری میکنند و همه کوشش آنان براین است که بجای آنها از واژه های بیگانه سودجویند، این جای شگفت است که حتی امروز، در میان نوشته های برخی از نویسندگان واژه هایی که بکار میرود، تا پنجاه و شصت درسد آن بیگانه است. بدیده ما اینکار از هر باره نادرست است و نه تنها سودی برای زبان فارسی نخواهد داشت که بسیار زیانمند نیز خواهد بود.

در وهله دوم، چه در گفتن و چه در نوشتن، ما باید بسادگی و آسان فهمی زبان بپردازیم، باید پیچیدگیها و درازگوییها و دراز نویسی ها را از خط و زبان فارسی دورگردانیم، باید کاری کنیم که سواد آموزی برای خودمان و فارسی آموزی برای بیگانگان آسان و خوشایند باشد.

یک چیز ناپسندی که دراین سالها، در گفتارهای سخنرانان و نوشتارهای نویسندگان به گوش میرسد و بچشم میخورد توام گویی و توام نویسی، یا بگفته‌ای دیگر بکار بردن «مترادفات» است، نمیدانیم این برای چیست و چه سودی را از ان چشم میدارند، شما در رادیو به سخنان فلان پند فروش گوش فرا می‌دهید و یا در روزنامه نوشته بهمان نویسنده را می‌خوانید می‌بینید در لابلای گفته ها و نوشته هاشان، پشت سر هم و تواما واژه هایی از اینگونه بکار می‌برند: علم و دانش، عدل و داد، بیگانه و اجنبی، ظلمت و تاریکی، صبر و شکیبایی، نادم و پشیمان، پاک و منزه، ظلم و ستم، ضرر و زیان، بیماری و مرض، از وطمع و و..... اگر باریک بینی کنیم و نیک بیاندیشیم خواهیم دریافت که این یک بیهوده کاری است و جز هدر دادن وقت کاغذ و پول و گیج کردن مردم هیچ نتیجه دیگری ندارد. بتازگی نیز برخی از کسانیکه تا چندی پیش تنها از راه «عربی بافی» نان می‌خوردند دست بدامن واژه های اروپایی انداخته، و اینجا و آنجا، در «مجالس و محافل روشنفکرانه» بخت خود را در این راه می آزمایند و پی در پی و بجا و نا بجا از این ایسم و آن ایسم سخن بمیان کشیده داد فیلسوفی سر میدهند، یکی از آشنایان می گفت در نشستی، یکی از اینان، در میان سخنان خود انقدر از اگزیستانسیالیسم واومانیسم و راسیسم و شوونیسم وسوسیالیسم ومارکسیسم ودگماتیسم وایسم‌های دیگر دم زد که مرد میانسالی شکیبایی را از دست داده بپاخاست و روبسخنران کرده گفت «آقا. از این ایسمهایی که تو گفتی من هیچی نفهمیدم، یک چیزی بگو که بدرد رماتیسم من بخورد» . باید همه این درهمگویی ها و آلودگیها از زبان ما ایرانیان زدوده شود واین کاری است که از پنجاه سال پیش با دست و اندیشه ایران دوستان راستین آغاز شده است و روز بروز نیز در پیشرفت و بار دهی میباشد، این نه تنها «تفنن» و «هوس» نیست که خود کاری ارجدار و تاریخی میباشد، وبوارونهٔ پندار آقای حسن جهانبانی، بسیاری از «صاحب نظران» و «ادیبان سخنور» نیز با آن همراه و همداستان میباشند، در گام سوم، باید به نیرومندی و زایندگی زبان پرداخت، باید نگزاشت زبان سترون گردد و نیروی زایش خود را از دست بدهد. این بایای فرهنگستان و دانشمندان زبان شناس و زبان دان است که در این باره بکار بر خیزند و بیاری زبان مادری خود بشتابند. اینان می توانند از راههای گوناگون زبان فارسی را بالنده و پر مایه کنند و آن را از دریوزگی در برابر زبانهای بیگانه بی نیاز گردانند. یکی از این راهها پروا کردن به گویش ها و نیمزبانهای اصیل ایران و بکار گرفتن صدها واژه ایرانی است که هم اکنون در گوشه و کنار این مرز و بوم رایج میباشد، یکراه دیگر باز بینی دوباره متن های گذشته زبان دری مانند شاهنامه فردوسی و تاریخ بیهقی و اسرار التوحید میباشد که هزاران واژه فراموش شده فارسی را در دل خود نهان دارند و بالاخره راه سوم افزودن بمیدان کار برد پیشوندها و پسوندهای فراوان زبان میباشد، از اینراه ما خواهیم توانست صدها و صدها واژه تازه بسازیم و هر چه بیشتر بر نیرومندی زبان خود بیفزائیم.

## مشکلات طالقان

طالقان قریب ۹۰ پارچه ابادی و حدود ۵۰ هزار نفر جمعیت دارد، مرکز طالقان حدود ۸۰ دبستان و دبیرستان و مدرسه راهنمائی تحصیلی و دبیرستان نظام جدید دارد و همینطور بیشتر سازمانهای دولتی در این مرکز شعبه یا شعبه هایی دارند و روبهمرفته این شهر در سالهای اخیر در بیشتر زمینه ها پیشرفت داشته است. با اینحال مشکلاتی دارد که باید برفع آنها همت کرد و این مشکلات عبارتند از:

۱ ـ جاده طالقان هنوز اسفالت نیست و مسئولان وزارت راه بآن توجهی ندارند.

۲ ـ این شهرستان حتی بیمارستان ندارد، فقط یک درمانگاه دارد که آنهم کارش سرویس دادن برای کمکهای اولیه است و در صورت بروز حادثه حتما باید مجروح را برای معالجه به تهران برد.

۳ ـ سازمان برق منطقه ای به چند روستا برق داده است و بقیه روستاها را در انتظار گذاشته و جواب مثبتی به اهالی طالقان نمیدهد.

۴ ـ بیشتر حمامهای روستاها فاقد حمام بهداشتی است و مردم از حمامهای خزینه‌ای و غیر بهداشتی استفاده می کنند.

۵ ـ با وجود مکاتبات زیاد سازمان رادیو تلویزیون دستگاه فرستنده خود را در این منطقه تقویت نکرده است و مردم نمی توانند از برنامه های تلویزیونی استفاده کنند. و بسیاری مسائل دیگر که مقامات مسئول توجهی بآن ندارند. با این همه نارسائیها چطور میتوان در این شهرستان زندگی کرد؟ در صورتیکه فاصله آن تا تهران کمتر از دو ساعت راه هم نمیشود.

بهرام مرندی

## فراموش شدگان!

روستاهای احمد آباد مستوفی، حسن آباد، علی آباد واقع در ده کیلومتری تهران پشت انبارهای عمومی که دست کم بیش از یکهزار خانوار و حدودا نزدیک به ده هزار جمعیت دارند از ابتدائی ترین وسیله درمانی و بهداشت عمومی محروم هستند و اگر کسی از ساکنین این آبادیها مبتلا به ساده ترین نوع بیماری بشود هیچگونه دسترسی به مراکز درمان نخواهند داشت.

اکنون که در دورترین نقاط کشور برای مردم امکانهای رفاهی فراهم میشود چرا بیخ گوش پایتخت کشور مردم نزدیکترین آبادی که میتوان جزئی از محله های تهران نامید از ابتدائی ترین وسیله درمان باید محروم بمانند؟

ح ـ صابر زمان

## مسافرچاق و مسافرقلمی!

بغل دست راننده تاکسی

نشسته بودم که مرد چاقی دست بلند کرد، اما راننده توقف نکرد، گفتم شما که جا داشتی چرا توقف نکردی؟ گفت آقا جان عقب جای سه نفر است این آقا خیلی چاق است اتوقف بایستی دو نفر سوار کنم! جلوتر رفتیم یک خانم با دو بچه دست بلند کرد، راننده باز هم توقف نکرد گفتم این دیگر چه اشکالی داشت گفت: آقا جون ما حوصله دعوا نداریم! گفتم پس چه اشخاصی را سوار میکنی؟ گفت آقا جان مسافران نازک و قلمی که راه آنها هم نزدیک و پیچ و خم نداشته باشد! پرسیدم چرا راه نزدیک! شما که کیلومتر شمار دارید گفت: آقا کجای کاری برای مسافر راه دور کیلومتر اول فقط ده ریال میاندازد، ولی اگر چند مسافر راه نزدیک سوار کنم برای هر کدام ده ریال انداخته میشود!، آخر ما خرج داریم باید روزی سیصد چوب از مردم بگیریم تا بتوانیم کرایه خانه و خرج اهل بیت را در آوریم. دیدم تقریبا درست میگوید و هر کس باید فکر ازدیاد در آمد خود باشد.

اما بایستی تصمیمی اتخاذ شود که این نارضایتی از میان مسافر و راننده تاکسی برطرف شود، و هر مسافری اعم از چاق و یا بچه دار و امثال اینها بتوانند با راحتی و تمایل راننده سوار تاکسی شوند.

علی صافی ضمیر

## نظریات کارمندان دولت در مورد قانون استخدام

### سوابق خدمت متناوب کارمندان باید مشمول گرفتن ترفیع شود.

آقای فرهاد شریفیان با ارسال نامه‌ای به روزنامه اطلاعات درمورد تجدید نظر در لایحه نهائی قانون استخدام کشوری خواستار اصلاح مقررات مربوط به ورود به خدمت دولتی شده است و قید کرده است:

برای استخدام دروزارتخانه ها و موسسات دولتی عوارض تعیین شده است و در جراید وقتی با آگهی استخدام اداره یا موسسه‌ای روبرو می شویم درمرحله اول شرط اصلی برای شرکت درآزمون استخدامی سپردن پول بحساب اداره استخدام کننده است.

و این مبلغ معادل ۵۰۰ ریال است که به حساب خزانه باید به بانک ملی ایران پرداخت شود.

درنتیجه شخصی که بخواهد درکادر دولتی استخدام شود باید برای هربار شرکت درامتحان استخدامی هریک از دستگاههای دولتی مبلغ ۵۰۰ ریال بپردازد. اکنون پیشنهاد می شود که همزمان با تجدید نظر درلایحه نهائی قانون استخدام کشوری ترتیبی اتخاذ گردد که شرکت کنندگان درآزمونهای استخدامی فقط یک بار درآزمون شرکت کنند و سپس برحسب تقدم نمره قبولی بتوانند برای استخدام در ادارات دولتی مراجعه کنند

آقای کامرشاهی نیز درمورد تجدید نظر درلایحه نهائی قانون استخدام کشوری معتقد است که باید درنحوه احتساب سوابق خدمت منقطع کارمندان دولت دروزارتخانه ها و موسسات دولتی تجدید نظر شود.

آقای کامرشاهی دردنباله اظهار نظر خود اضافه می کند: دارای ۲۰ سال سابقه خدمت متوالی هستم و درحال حاضر درگروه ۶ استخدامی قراردارم، همچنین ۸ سال سابقه خدمت متناوب دردووزارتخانه داشته‌ام و بابیت آن، هم اکنون دارم کسوربازنشستگی می پردازم و سوابق خدمت متناوب جزوسابقه خدمت برای بازنشستگی محسوب شده است ولی از لحاظ گرفتن پایه های استخدامی منظور نشده است، درحالیکه این ۸ سال خدمت متناوب درجهت انجام کارهای اداری بوده است.

بدین لحاظ پیشنهاد می شود که درتجدید نظر درلایحه نهائی قانون استخدام کشوری ترتیبی داده شود تا سوابق خدمت متناوب کارمند از لحاظ گرفتن پایه های استخدامی هم بحساب آید.

## شما چه عقیده ای دارید؟

با استفاده از تعطیل ۵ روزه نوروزی وسیله شرکت گشت های ایران عازم سرزمین خسرو شدیم محل اقامت هتل آسیای کرمانشاه بود این هتل در عین حال که دارای سرویس خوبی بود، نقائصی هم داشت که آنها را با مدیر هتل در میان گذاشتم، مدیر هتل که ظاهرا دنبال سنگ صبوری میگشت، بغضش ترکید و سردرد و دل باز کرد. او میگفت در حالیکه کرایه یک اطاق در کرمانشاه کمتر از ۱۲ هزار یال نیست، از طرف مسئولان امور برای یک اطاق دو تخته مجهز به حمام با آب سرد و گرم و دستشوئی و دادن سرویس و غیره در چنین هتلی، شبی ۵۲۰ ریال کرایه تعیین شده است حال آنکه اگر تمام اتاقهای هتل اشغال باشد در آمد یک شب هتل حتی تکافوی هزینه پرداخت مزد کارکنان را نمیدهد، باین ترتیب چگونه میتوان نقائص مشهود و نامشهود را مرتفع کرد؟ شما چه عقیده ای دارید؟

جلال الدین ربانی

EXPERIENCED MANAGING DIRECTOR

We are looking for an experienced Managing Director to join a fast-growing organisation in similar capacity. Candidate must have between 5-10 years experience as M/D but wants to make a change, perhaps because his talents have outgrown the potential of his present position and he no longer derives the desired job satisfaction he once did.
We offer excellent compensation and benefits to the man who can produce results. Only well seasoned applicants should apply. If you qualify send a letter and photo to:

P. O. Box 8-6194,
Tehran.

It will be treated in confidence. 3-1

دانوبیانا

بنگاه بازرگانی خارجی
بوخارست ـ رمانی

SPLAIUL INDEPENDENTEL 202 A
TELEPHONE: 495060, POB:3250
TELEX: 11489–11842 DANAZ R.

طایر برای هر نوع کامیون
مطمئن و مقاوم

نماینده انحصاری در ایران:

شرکت سهامی دنیای طایر
تهران ـ ایران
تلفن: ۳۰۴۴۸۳ـ۳۱۱۴۶۲ـ۳۰۴۶۷۴

برخورد نزدیک از نوع سوم
و
ماجراهای بشقاب پرنده

امروز ازامریکاتادورترین نقاط جهان مطرح شده و سال ۷۸ مسیحی را سال بشقاب های پرنده اعلام کرده‌اند.

مجله جوانان در ایران

برای نخستین بار از دیدگاه یک محقق برجسته ایرانی با اسناد ودلایل محکم

ردپای فضانوردان را از دنیای قدیم تا جدید بررسی میکند

جالب ترین مباحث روز ـ شگفت انگیز ترین سرگذشتها ـ حوادث روز

دوشنبه ها در مجله جوانان

گروه فرهنگی خرداد برای
کلاسهای ششم طبیعی ـ ریاضی
وکلیه رشته های دوره نظری ـ تکدرس فشرده
برای (۱۵ فروردین الی اول خرداد)
همه روزه صبح وعصر ثبت نام میکند
ریاضیات: محمود نصیری ـ فرخ پور ـ حاج میرزائیان
فیزیک و مکانیک: مهندس براری ـ حاج آقا رامه ـ صادقی ـ دیده بان
شیمی: هاشم راستی ـ داریوش عباسی ـ طبی
ترسیمی و رقومی: مهندس شاملو
رسم فنی: مهندس براتو
میدان شهناز اول مهران تلفن: ۷۵۴۹۱۱

از: خبرگزاری فرانسه

# قدرت فدائیان فلسطینی در حمله به سربازان اسرائیلی در قلب بیت المقدس ثابت شد

سربازان نروژی سازمان ملل در خط آتش بس لبنان ـ سربازان وابسته به سازمان ملل در شرایط دشوار و خطرناکی در لبنان انجام وظیفه می کنند.
عکس رادیوئی یونایتدپرس

سه هفته پس از حمله اسرائیل اوضاع در جنوب لبنان همچنان بحرانی است. آرامش ظاهری که از ده روز پیش در جبهه های جنگ برقرار شده ممکن است هرآن طوفان سهمگینی را بدنبال داشته باشد.

نیروهای اسرائیل که هزارو دویست کیلو متر مربع یعنی یک هشتم خاک لبنان را اشغال کرده اند تا کنون هیچ یک از مواضع اصلی خود را ترک نگفته اند فلسطینی ها نیز مواضع خود را در صور حفظ کرده و کنترل ساحل شمال رود خانه لیطانی را در دست دارند.

از چهار هزار کلاه سبز سازمان ملل متحد که باید جای نیروهای اشغالگر اسرائیل را در جنوب لبنان بگیرند تنها یکهزار و هشتصد و ۲۸ نفرشان میان نیروهای دو طرف موضع گرفته اند.

آنها وظیفه دشواری را بعهده دارند که معلوم نیست دراین راه تا چه حد موفق خواهند شد.

پاسداران صلح در جنوب لبنان باید مراقبت کنند که پس از عقب نشینی نیروهای اسرائیل عناصر مسلح فلسطین جای آنها را در مناطق مرزی نگیرند، اما رهبران سازمان آزادی بخش فلسطین بارها تاکید کرده اند که مواضع خود را در جنوب لبنان رها نخواهند کرد. از ده سال پیش که فدائیان جنوب لبنان را اشغال کرده اند دولت مرکزی حاکمیت خود را دراین منطقه از دست داده است بنابراین مهمترین مسئله برای دولت الیاس سرکیس برقراری حاکمیت بیروت در جنوب کشور با استفاده از حضور نیروهای سازمان ملل متحد است.

هم اکنون دولت لبنان واحد هائی از نیروی ژاندارمری خود را به صور اعزام داشته اما قدر مسلم این است که ارتش جدید لبنان باین زودی نخواهد توانست کنترل مرز یکصد کیلو متری با اسرائیل را بدست گیرد. در حال حاضر شصت هزار سرباز خارجی بعناوین گوناگون دراین کشور کوچک جنگ زده بسر می برند این عده از سربازان سوری و چند کشور عربی دیگر (نیروهای بازدارنده عربی) نیروهای اشغالگر اسرائیل و نیز فدائیان تشکیل میشود.

الیاس سرکیس تنها با برقراری حاکمیت دولت مرکزی در مناطق جنوبی می تواند اوضاع را در سراسر کشور بحالت عادی باز گرداند اما همانطور که گفتیم این کار بسیار دشوار است وباسانی امکان پذیر نخواهد شد.

بی شک فلسطینی ها حاضر نخواهند شد آخرین دژ مستحکم خود را در یک کشور عربی از دست بدهند و بلافاصله پس از خارج شدن نیروهای اسرائیل در صدد اشغال پایگاههای نظامی خود در جنوب لبنان برخواهند آمد.

در این میان هنوز معلوم نیست که اسرائیلی ها چه نقشه هائی در سر دارند و از حمله خود به جنوب لبنان چه نتیجه ای بدست آورده اند.

حمله ناگهانی روز چهار شنبه کماندوهای فلسطین به اورشلیم نشان داد که فدائیان میتوانند با وجود اشغال بخش های جنوبی لبنان توسط نیروهای اسرائیل به عملیات کماندوئی خود در داخل آن کشور ادامه دهند. اسرائیلی ها که انتظار داشتند ظرف بیست و چهار ساعت بتوانند جنوب لبنان را برای همیشه از وجود فدائیان و پایگاههای فلسطینی پاک کنند، پس از هفت روز جنگ نتوانستند در ارکان قدرت نظامی فلسطین کوچکترین تزلزلی بوجود بیاورند. سازمان آزادی بخش فلسطین میتواند باسانی جای سلاحهائی را که فدائیان در جریان پیکار از دست دادند پر کند.

اسرائیلی ها در حمله به جنوب لبنان بیشتر مردم غیر نظامی را کشتند تا فدائیان جنگ آزموده فلسطین را. از چند روز پیش بازگشت پناهندگان فلسطین به اردوگاههای «برج الشمالی» و «راشدیه» در جنوب لبنان آغاز شده است.

فرماندهان نظامی فلسطین موکدا اظهار میدارند برای فدائیان مسئله چشم پوشی از مواضع جنوب لبنان مطرح نیست.

سادات در آخرین ملاقات خود با عزروایزمن وزیر دفاع اسرائیل.

سادات اعلام کرده است آماده است هروقت که وایزمن مایل باشد، با او ملاقات کند.

سادات گفته است که وایزمن شخصیتی ورای «بگین» است او طالب صلح است ولی «بگین» از افکار خود عدول نمی کند. همین اظهارات سادات، اختلاف نظر میان رهبران اسرائیل را افزایش داده و امریکا را برآن داشته است تا فکر کمک به برکناری مناهیم بگین را در سر بپروراند.
عکس از: آسوشیتدپرس

حتی «ابو ندال» یکی از رهبران فلسطین گفته است فدائیان در صورت لزوم در حمله به کلاه آبی های سازمان ملل متحد تردیدی بخود راه نخواهد داد.

حال باید دید در این شرایط اسرائیل حاضر خواهد شد مواضعی را که در جنوب لبنان اشغال کرده است تخلیه کند؟ و یا پاسداران صلح سازمان ملل متحد خواهند توانست از درگیر شدن آتش یک جنگ جدید در منطقه جلوگیری کنند؟

از سوی دیگر در باره تعبیر قطعنامه ۱۹ مارس شورای امنیت سازمان ملل متحد میان رهبران لبنان و فلسطین اختلاف نظر شدید وجود دارد.

نیروهای محافظه کار در خواست کرده اند که پاسداران صلح در لبنان تقویت شده بیک نیروی بازدارنده بین المللی تبدیل شوند. رئیس پارلمان لبنان نیز این پیشنهاد را تائید کرده است در حالیکه رهبران جناحهای تندرو فلسطین از جمله جرج حبش و ابوایاد معاون یاسرعرفات محافظه کاران و مسئولان سیاسی لبنان را از تحریف قطعنامه شورای امنیت برحذر داشته اند.

من انورسادات
وایتست داستان زندگیم (۱۶)

## آخرین جنگ مصر و اسرائیل

از آنجا که زمان به روز پنج شنبه ۱۷ نوامبر رسیده بود، من فقط دو روز وقت داشتم تا نطقی را که قرار بود در مجلس اسرائیل ایراد کنم، تهیه نمایم چون اگر میخواستم نماز عید قربان را در مسجدالاقصی ادا کنم، لازم بود روز شنبه مصر را بصوب اسرائیل ترک کنم و روز یکشنبه در بیت المقدس به مسجدالاقصی بروم.

دراین لحظه بود که وزیر خارجه من خودش را کوچکتر از آن یافت که بتواند عظمت اقدام من را درک کند و هنگامیکه به سوریه میرفتم به معاون من گفته بود چون حالش خوب نیست نمیتواند همراه ما بیاید، گفتم:

خیلی خوب، بجای سوریه او میتواند همراه من به اسرائیل بیاید. «معاون من توضیح داد که ماجرا طور دیگری است وزیر خارجه به اقدام من بطور کلی معترض است.

گفتم: عیبی ندارد من نمیتوانم از کسی بخواهم کاری خلاف میل خود بکند، بعدا هم استعفای وزیر خارجه را پذیرفتم.

هواپیمای من از یک فرودگاه در منطقه کانال سوئز پرواز کرد و کمتر از ۴۰ دقیقه بود در فرودگاه بن گریون اسرائیل بزمین نشست، من در اسرائیل بودم، لحظه ایکه از هواپیما به بیرون قدم نهادم خودم را با خانم گلدامایر رودر رو دیدم که سفرش را به آمریکا زود تمام کرده بود تا بهنگام ورود من به اسرائیل به دیدار من بیاید. ما با یکدیگر تعارفات مرسوم را رد و بدل کردیم، بعد از خانم مایر، موشه دایان را دیدم، یعنی مردی که در ۱۹۷۳ علیه او جنگیده بودم و سپس آبا ابان و ژنرال اریل شارون که رهبری ضد حمله معروف اسرائیلیها را بر عهده داشت. باو گفتم: اگر بار دیگر بخواهی به ساحل غربی کانال بیائی تو را به زندان میاندازم. «شارون» در جوابم گفت: اوه نه، من حالا وزیر فرهنگ هستم. سپس موردخای گور را دیدم که گفته بود: سفر من به اسرائیل پوششی بود برای حمله ناگهانی اعراب به اسرائیل با دیدن او گفتم من هیچوقت دست به حقه بازیهای اخلاقی نزده ام و نخواهم زد، بعد از آن پرزیدنت کازیر (که یک استاد دانشگاه و مرد شریفی است) و من بهمراه هم به هتل کینگ داود رفتیم.

روز بعد، یکشنبه صبح زود هتل را بسوی مسجدالاقصی ترک کردیم تا نماز عید قربان را انجام دهیم. بعد از ظهر آنروز به مجلس اسرائیل یاکست رفتم و نطقی ایراد کردم که بدنبال آن مناحیم بگین نخست وزیر اسرائیل و شیمون پرز رهبر مخالفین سخنرانیهائی کردند. با پایان یافتن جلسه مجلس ملی، من احساس شادی عمیقی میکردم و این احساس اجازه نمیداد خستگی برنامه سنگین را احساس کنم.

حاصل سفرم چه بود؟ آیا طرح من نتیجه ای داد؟

من حدس میزدم سفرم به بیت المقدس دایره بی خروجی که ما و اسرائیل سالها دراین گرفتار بودیم را خواهد شکست، دراین مورد حسابهایم درست از آب درآمد، چون همانطور که بهنگام مراجعت به کشور، مردم کشورم به نحو شایانی از من استقبال کردند.

(۵ میلیون اهالی قاهره به خیابانها آمده بودند) در اسرائیل هم زن و مرد، کوچک و بزرگ، همانطور از من استقبال کردند.

من درحالی از اسرائیل مراجعت کردم که درباره ۲ موضوع توافق کرده بودیم: اول اینکه جنگ اکتبر (۱۹۷۳ جنگ آخر ما خواهد بود و دوم اینکه باید مسئله امنیت اسرائیل و اعراب را دور میز مذاکره حل و فصل کنیم.

در قاهره من به مجلس ملی رفته و در آنجا با حمایت شایان و بیسابقه نمایندگان روبرو شدم، بعد از آن من اقدام به تشکیل کنفرانس قاهره کردم و هدفم از اینکار آماده کردن زمینه برای کنفرانس ژنو بود. البته من قادر نیستم پیش بینی بکنم اوضاع درآینده چگونه خواهد بود ولی چیزیکه خوب میدانم اینست که من با اراده تمام درهر صورت اقدام بسوی صلح خود را دنبال خواهم کرد و هرگز اجازه نخواهم داد فرصتهایی موجود برای حل مسئله خاور میانه بصورت عاقلانه و شرافتمندانه از کف برود.

---

از: آسوشیتدپرس

# سقوط دلار باید متوقف شود

بطوریکه منابع رسمی آمریکایی میگویند ملک خالد پادشاه عربستان سعودی اخیرا پیامی برای جیمی کارتر فرستاده که دران با لحنی که قاطع بودن آن در کاخ سفید واشنگتن نیز «معقول و موجه» تشخیص داده شده است. اخطار کرده که دولت سعودی نمیتواند برای همیشه دربرابر فشاری که در سازمان کشورهای صادر کننده نفت (اوپک) از طرف برخی از سایر کشورهای عضو این گروه برای بالا بردن مجدد قیمت نفت بکار برده میشود ایستادگی کند. مگر آنکه سقوط ارزش پول امریکا ـ دلار ـ در بازارهای ارز دنیا متوقف گردد.

ملک خالد در پیامش برای رئیس جمهور امریکا تلویحا اعتراف کرده که بعضی از اعضای دیگر «اوپک» دولت عربستان سعودی را تحت فشاری روزافزون گذاشته اند تا با افزایش تازه ای در قیمت نفت موافقت کند.

نامه ای که از طرف پادشاه سعودی برای کارتر فرستاده شده ضمنا نیاز فوری امریکا را برای مجهز کردن این کشور به برنامه ای واقع بینانه درزمینه سیاست انرژی یادآوری میکند و نشان میدهد که آیالات متحده امروز قبل از هرچیز محتاج آن است که به کمک چنین برنامه ای واردات نفتی خود را از کشورهای صادرکننده آن کاهش دهد.

در واشنگتن منابعی که نظرات و گفته های آنان معمولا معتبر تلقی میشود عقیده دارند که با وجود پیام هشدار دهنده ای که از طرف ملک خالد برای کارتر فرستاده شده ـ دولت سعودی کماکان مصم است که دربرابر فشار طرفداران افزایش مجدد قیمت نفت در اوپک ایستادگی کند و احتجاج های خود را ـ بهمان صورتی که تاکنون برای بی اثر کردن این فشارها در مذاکرات «داخلی» ۱۳ دولت عضو اوپک بکار برده است ادامه هد.

یک کارشناس مهم صنعت نفت هفته گذشته در واشنگتن گفته است که در حالیکه ۱۳ کشور عضو «اوپک» به رویهم برای تولید ۳۰ میلیون بشکه نفت خام در هرروز ـ ظرفیت دارند در حال حاضر تنها ۲۷ میلیون بشکه در روز تولید میکنند.

بازار جهانی نفت در شرایط کنونی دارای وضعی است که دران نوعی فزونی عرضه برتقاضا قابل رویت است. در بازاری که تحت حاکمیت چنین رابطه ای بین عرضه و تقاضا عمل میکند، برای بسیاری از کشورهای عضو «اوپک» عملا غیرممکن است که تمام محصولات نفت خام خود را به آسانی بفروش برسانند.

این وضع خاص سبب شده است که برخی از اعضای اوپک اشکارا در صدد پیدا کردن مفرهای تازه ای برای به فروش رساندن عرضه های نفت صادراتی خود برآیند و یکی از این مفرها قایل شدن تخفیف برای مشتریان نفت خام از طرف کشورهای منفرد عضو اوپک است. رقابتهایی را که به این ترتیب بین عده ای از کشورهای عضو اوپک در بازار جهانی نفت بوجود آمده است دیگر نمیتوان براحتی نادیده گرفت.

بقول یک مقام دولتی امریکا باددرنظر گرفتن احوالی که امروز دربازار نفت به چشم میخورد، برای اوپک در حکم دیوانگی است که به بالا بردن مجدد قیمت نفت صادراتی خود فکر کند. هراندیشه جدی درباره ایجاد افزایش تازه ای در قیمت نفت خام اوپک (در شرایط امروز) تنها در صورتی قابل تصور خواهد بود که کشورهای صادرکننده نفت قبلا کاهشی درابعاد تولیداتشان بوجود آورند و مقادیر بیشتری از ثروتهای نفتی خود رادر زیرزمین ـ بصورت استخراج نشده ـ حفظ کنند.

از دسامبر سال گذشته که اوپک موافقت کرد که لااقل تا ژوئن ۱۹۷۸ افزایش تازه ای در قیمت نفت بوجود نیاورد ـ ارزش دلار آمریکا در برابر پول های بعضی از ممالک دیگر دنیای صنعتی ودر راس آنها مارک آلمان غربی و «ین» ژاپن مداوما تنزل یافته است. آلمان غربی وژاپن دو کشوری هستند که تصادفا بسیاری از کشورهای عضو اوپک مقادیر قابل توجهی از کالاها وخدمات مورد نیازشان را از آنها خریداری میکنند. دلارهایی که اعضای اوپک بابت بهای نفت صادراتی خویش دریافت میکنند امروز در مقایسه با چند ماه پیش قدرت خرید نازل تری دارد. این تنزل قدرت خرید در آمدهای نفتی (قدرت خریدی که گفتیم بوسیله ارزش دلار محاسبه میشود) سبب شده است که عده ای از ممالک عضو اوپک واز آن جمله کویت وامارات متحده عرب وعراق والجزایر بطور ساده به این دلیل خواستار بالا رفتن قیمت نفت شوند که به اعتقاد دولتهایشان حول این افزایش تازه تنها راه جبران کردن زیانهای ناشی از سقوط ارزش دلار ودر نتیجه ـ تنها وسیله جبران تنزل قدرت خرید در آمدهای نفتی این ممالک است.

اما از طرف دیگر بالا رفتن قیمت نفت در زمان حاضر باعث فزونی فشار عواملی خواهد شد که اقتصاد آمریکا را گرفتار دشواریهای تورمی کرده اند. برای ایالات متحده مخصوصا در زمانیکه کارتر در تلاش است تا آبی بر آتش تورم بپاشد. روبرو شدن با خود نمایی عواملی که بر عکس فشار تورم را افزایش خواهند داد غیر قابل قبول تر از آن است که بتوان انتظار داشت تا از طرف آمریکائیان واکنشی بسیار نیرومند برای خنثی کردن توقعات طرفداران ترقی جدید ـ قیمت نفت در اوپک ابراز نشود.

گذشته از واکنش مقاومت آمیز امریکایی ها که بدون تردید کشورهای عضو اوپک قادرند آن را بهتر از هر کس دیگر پیش بینی کنند ـ بقول یکی دیگر از کارشناسان امریکایی صنعت نفت، پای عامل مهم دیگری نیز در میان است که بنوبه خود علیه گرایش های جاری طرفداران افزایش مجدد قیمت نفت خام اوپک عمل میکند.

این عامل عبارت از سرازیر شدن مقادیر روز افزون تری از محصولات نفت تولید کنندگانی است که در خارج از قلمرو کنترل اوپک عمل میکنند. مکزیک وکشورهای حوزه دریای شمال (انگلستان و نروژ) وشرکتهای عامل بهره برداری از نفت الاسکا در ماههای اخیر نفت خام بیشتری را برای فروش در بازار جهانی نفت عرضه کرده اند.

مکزیک وانگلستان ونروژ در قیمت گزاری محصولات نفتی خود تنها به نوسانات رابطه عرضه وتقاضا بعنوان قوانین بازاری توجه دارند ومحصولاتی که برای فروش عرضه میکنند به نوبه خود تقاضایی را که در اینْ بازار برای نفت خام اوپک وجود دارد خواه وناخواه محدود تر میکنند.

عقیده سزاوار تعمق دیگری که در حال حاضر از طرف عده ای از کارشناسان امور نفتی اظهار میشود این است که مشکل بتوان تصور کرد که اوپک در شرایط کنونی حتی در خود رغبتی بیابد که بطور جدی به جایگزین کردن معدل ارزشهای مجموعه ای از پولهای دیگر بعنوان ماخذ محاسبات در پرداختهای نفتی بجای دلار فکر کند. «جرح ماکریس» که سردبیری نشریه پترولیوم انتلجنس را بر عهده دارد نوشته است که بخرج دادن هر نوع شتاب زدگی در این راه ممکن است در آینده ای احتمالا نه چندان دور بزیان کشورهای عضو اوپک تمام شود. زیرا همواره این امکان وجود دارد که بالاخره دوره جاری تنزل ارزش دلار پایان یابد وپول امریکا بار دیگر استواری گذشته منطقه خود را در رابطه با پولهای سایر ممالک صنعتی احراز کند.

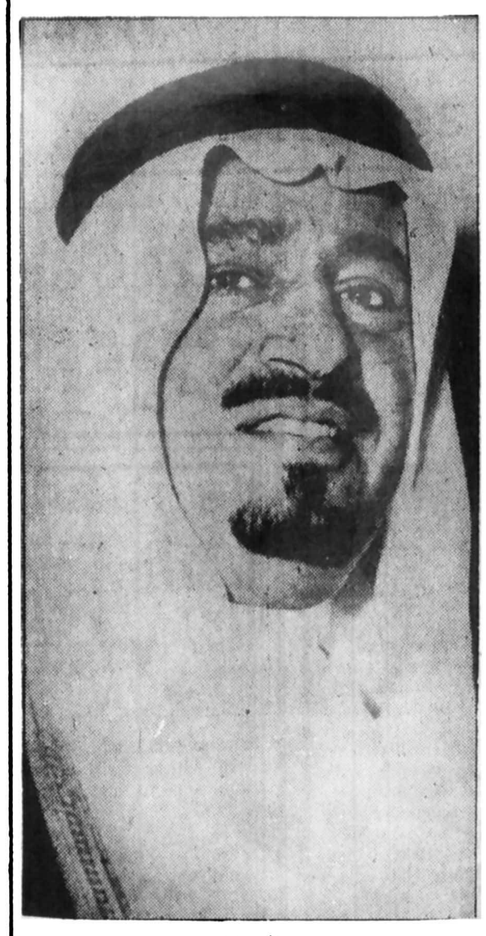

ملک خالد

---

از: فرانس سوار

# خاطرات وحشتناک اشرافزاده ای که ۶۳ روز در اسارت تروریست ها بود

«بارون ادوارژان آمپن» که روز یکشنبه گذشته پس از شصت و سه روزاز اسارت آدم ربایان آزاد شد اکنون در یک منطقه ییلاقی در نزدیکی پاریس استراحت می کند و تاکنون حاضر نشده است با خبرنگاران به گفتگو بنشیند.

«فرانس سوار» ازآنچه که سرمایه دار فرانسوی به ماموران پلیس و اطرافیانش گفته گزارشی انتشار داده که ترجمه قسمتهائی از آن درزیر آورده میشود: بارون آمپن ساعت ۹ و نیم بعدازظهر روز یکشنبه عید پاک درحالیکه ۱۵ کیلو از وزنش کم شده وریش انبوهی تمام صورتش را پوشانیده بود در خیابان اپرا آزاد میشود و دریک تماس تلفنی به همسرش می گوید: نمی توانی مرا بشناسی اما زنده هستم زودتر بیاومراببر»

چند دقیقه بعد بارون برای نخستین بار پس از شصت و سه روز درخانه اش حمام می کند ریشش را می تراشد و سپس با ماموران پلیس و افراد خانواده اش به گفتگو می نشیند و ماجرا را چنین تعریف میکند:

ـ وحشتناک بود هرگز خیال نمی کردم که بشر اینقدر خشن و قسی القلب باشد. از ساعت یازده روز ۲۳ ژانویه که چشمها و دهانم را با نوار چسب بستند تا وقتی که در نزدیکی مترو «ایوری» با شلقم را برداشتم دریک کابوس وحشتناک واقعی بسر می بردم. آدم ربایان چند دقیقه پس از ربودنم مرا داخل صندوق عقب اتومبیل کردند و این ماجرا بارها و برای آخرین بار قبل از آزادیم تکرار شد. بطوری که اکنون به صندوق اتومبیل خوگرفته ام و ازاین پس همیشه در صندوق عقب اتومبیل مسافرت خواهم کرد...

دوساعت بعد خودرا دریک اتاق سرد و تاریک یافتم نوارچسب ها از روی دهان و چشمانم برداشتند و با شلق بسرم کوبدند و پس از آن ساعتم را گرفتند و از آن پس کم کم حساب روزوشب ازدستم خارج شد. پاها و بازوانم را به زنجیر بسته و یک تشک بادی دراختیار گذاشته بودند که بادش خارج میشد ومجبور بودم هردوساعت یک بار باد کنم. هرگز نتوانستم روی ربایندگانم را به بینم حتی وقتی که برای غذاخوردن با شقلم را برمیداشتند باز پرده ای میان من و نگهبانانم حایل بود. و یا با مردان نقابدار سروکار داشتم. غذا یکنواخت و اغلب کنسرو لوبیا بود.

با سرفه یکی از نگهبانان می دانستم که دارند غذا می آورند من نیز مجبور بودم سرفه کنم باین ترتیب باو بگویم که حاضرم. یعنی باشلق را سرم کشیده ام.

دراین مدت چندین بار ربایندگانم مرا داخل صندوق عقب یک اتومبیل کرده اینطرف و آنطرف می بردند و ظاهرا میخواستند وانمود کنند که زندانم را تغییر داده اند.

ازاین «گردش» درداخل صندوق اتومبیل که خیال می کنم حدود یک ساعت طول می کشید احساس عجیبی بمن دست میداد و می پنداشتم که اتومبیل بدور خود می چرخد. بازتکرار می کنم که حساب روزشب و زمان را ازیاد برده بودم با اینحال سعی می کردم جزئیات ر بذهنم بسپارم و بخود می گفتم باید همه چیز را بخاطر داشته باشم....

نخست سعی کردم صداها را تشخیص دهم: شب ها صدای تلویزیون که خلاصه مندرجات روزنامه ها را پخش می کرد از دور بگوشم میرسید. پس ازآن صدای عوعو یک سگ و گریه یک نوزاد را می شنیدم. کم کم این صداها بگوشم آشنا شد. خیال می کردم که یک فرودگاه نیز درفاصله خیلی دوری قرار گرفته باشد. اما این فرودگاه نمی توانست ارلی یا «رواسی» باشد چراکه هواپیماها بندرت دراین فرود می آمدند. هفته بیش از پنج و شش هواپیما دراین فرودگاه بزمین نمی نشست. آمدورفت یک اتومبیل را نیز احساس می کردم و حدس میزدم که باید گاراژی دریکی از خانه های مجاور وجود داشته باشد. هنگامی که غذا می آوردند سعی می کردم زیرچشمی ازپشت پرده کرباس اطراف را دید بزنم و دلم میخواست ازاین منظره عکس بگیرم. روی دیوار زندانم یک منبع آب دوکیسه و روی زمین یک میز کوتاه قرار داشت.

ماموران پلیس که بعداز آزادشدن بارون آمپن ازاین محل دیدن کرده اند گفته های او را درباره وضع ظاهری زندان تائید میکنند.

«امپن» درجای دیگر گفته است: خیال می کنم دو روز پس از ربوده شدنم بود که تروریستها با خشونت بمن گفتند:

باید نامه ای به خانواده ات بنویسی و برای مادرخواست باج کنی. اما تسلیم درخواست آنها نشدم. قبلا به همکارانم گفته بودم اگر احتمالا چنین ماجرائی پیش آید باید مقاومت کرد. اما رباینده گانم دست بردار نبودند آنها درخواست ده میلیارد فرانک (سابق) می کردند. بآنها گفتم من چنین پول هنگفتی ندارم اما تروریست ها که به همه چیز آگاهی داشتند گفتند شرکت های «کروزو ـ لوارو» «شنایدر» میتوانند چنین پولی را فراهم کنند. وقتی که بازدرخواست آنها را رد کردم یک مرتبه بسرم ریختند و دست چپم را محکم گرفتند و یکی از انگشتانم را با چاقو بریدند. دراین جا فهمیدم که اگر تسلیم نشوم تهدیدهای دیگر خود را به اجرا درخواهند آورد.

پس از آنکه نوک انگشتم را بریدند مقداری باند، پماد پنی سیلین و یک شیشه الکل ۹۰ درجه دراختیارم گذاشتند. تا محل بریدگی را پانسمان کنم دراین هنگام بود که دیدم چاره ای ندارم جزآنکه نامه ای که آنها میخواستند بنویسم. با اینحال برای آنکه به کسانم بفهمانم که زیر فشار این نامه را نوشته ام عملا مرتکب اشتباه های املائی شدم هنگامی که تعجب آنها را ازاین غلط های فاحش دیدم گفتم چرکنویس نامه که خودتان نوشته اید پرازغلط های املائی است.

کم کم پایان ماجرا نزدیک میشد اما اکنون نه می توانستم به نشینم و نه از زمین بلند شوم و از باج خبری نبود.

می ترسیدم در جریان این کابوس وحشتناک بیمار ویادیوانه شوم. درهردوحال اطمینان داشتم که درکشتنم درنگ نخواهند کرد.

سرانجام حادثه تیراندازی «های ـ لورز» میان تبهکاران و ماموران پلیس روی داد. بامداد روز یکشنبه روزنامه ای را که درآن ماجرای تیراندازی شب جمعه منعکس شده بود بدون آنکه توضیحی بدهند بسویم پرتاب کردند. پس از خواندن ماجرا بخود گفتم خانواده ام دیوانه شده اند. این بار دیگر کارم ساخته است و بزودی کشته خواهم شد...

چند ساعت بعد بار دیگر در داخل صندوق عقب اتومبیل بودم خیال می کردم که دیگر کار تمام شده و مرا بسوی قتلگاه می برند.

اتومبیل نزدیک به یک ساعت درحرکت بود و پس از آن متوقف شد و دریک خیابان تاریک آرام کردند، و مثل اینکه میخواهند به گدائی پول بدهند یک اسکناس ده فرانکی کف دستم گذاشتند و توصیه کردند که قبل از گذشت دقایق چندی باشلق را از سرم برندارم پس ازآن اتومبیل بسرعت بحرکت درآمد وقتی که باشلق را درآوردم بزحمت میتوانستم چشمانم را بازکنم. از دور روشنائی به چشم خورد و بسوی آن بحرکت درآمدم. روشنائی مدخل مترو بود و این پایان کابوس بود.

اتاقی که درآن زندانی بودم

جلسه فوق‌العاده شورای هماهنگی جناح پیشرو حزب رستاخیز ملت ایران

# دعوت‌عمومی به تشکیل کمیته‌های اقدام‌ملی

**جلسه فوق‌العاده شورای هماهنگی جناح پیشرو حزب رستاخیز ملت‌ایران برای هماهنگ کردن اقدامات و فعالیت های «کمیته‌های اقدام ملی»در سراسر کشور، در تهران تشکیل شد.**

**دراین جلسه پس‌از سخنان عبدالمجید مجیدی هماهنگ کننده جناح پیشرو طرح پیشنهادی جناح پیشرو دائربردعوت عمومی به تشکیل کمیته‌های اقدام ملی مطرح شدوپس‌از آن نمایندگان سازمان زنان ایران ، نماینده سازمان‌کارگران ایران ، نماینده استادان دانشگاه و نماینده دانشجویان هریك سخنانی ایراد کردند.**

تشکیل جلسه فوق‌العاده شورای هماهنگی جناح پیشرو حزب رستاخیز ملت ایران در این موقع که‌پاسداری ازآزادی و دمکراسی و ارزش های انقلاب شاهو ملت اتحاد و همبستگی بیشتری را درملت ایران ایجاب میکند بنال نیك گرفته‌وبعنوان هماهنگ کننده جناح پیشرو و ازطرف‌همه همفکران‌ونمایندگان گروه های مختلف که بدعوت جناح پیشرو در این جلسه فوق‌العاده حضور پیدا کرده‌اند درود های گرم‌وسرشاراز‌احترام وتحسین خود را به پیشگاه فرمانده بزرك انقلاب شاهنشاه آریامهر تقدیم میدارم.

همفکران و دوستان عزیز

بدنبال صدور بیانیه جناح پیشرو ودعوت عمومی به‌تشکیل «کمیته اقدام ملی» بمنظورحفظ و مراقبت از پیروزی های‌ملت ایران در دوران انقلاب شاه و ملت و پاسداری ثمرات‌پیشرفت و توسعه بدست مردم در هر محله و هر شهرو انعکاس پر طنین این دعوت ،مسئولان‌حزب رستاخیز ملت ایران و کنون های حزبی در سراسر کشور واکنش مثبتو بی‌نظیری نشان دادند و همفکران جناح پیشرو را مورد تشویق قرار دادند.

مردم هشیار و آگاه ایران با دلگرمی و باعلاقه و اعتقاد پیشنهاد ما راپشتیبانی نمودند و از اطراف و اکناف ایران خروش برآوردند که‌آماده‌ایم از خانه و کاشانه و محله و شهر خود حراست نمائیم زنان و مردان‌غیورایرانی‌ازآذربایجان تا بلوچستان ، از خراسان‌تا خوزستان ندا دادند که ما پاسدار دمکراسی وارزش های انقلاب هستیم ، ماکه سرحدات و مرزوبوم خودرا با ناخن و پنجه و چنك دفاع و حفظ می‌کنیم بخوبی میتوانیم از خانه و محله و شهر خود مراقبت کنیم ، ما خود پاسداران‌ثمرات پیشرفت و آبادانی هستیم که ره‌آورد انقلاب است ، ملت ایران با پاسخ مثبت و تکان دهنده خود عشق و دلبستگی‌خود رابه‌آزادی‌ودمکراسی که شاهنشاهمان بماعرضه‌داشته‌اند بیان داشت . ملت ایران صراحتا به همه مغرضان وبدخواهان فهمانید که حرکات بیمارگونه افراد معدودی غافل و گمراه و تظاهرات مغرضانه عده‌ای سیه دل و بدخواه و عملیات آشوبگری و خرابکاری مشتی مزدور اجنبی نمیتواند سد راه آزادی و رفاه‌وسعادت این ملت کهن و عظیم‌گردد.

امروز همه ما خوشحالیم و خوشوقت زیرا یکبار دیگراین حقیقت به ثبوت رسید که‌ملت ما ملتی است زنده و واقف به نقش تاریخی خود مومن به راهی که در پیش گرفته و مطمئن به پیروزی خود واگاه به نیازخودبه آزادی‌ودمکراسی مردم ایران بخوبی درك کرده‌اند که این تحریکات واغتشاشات که طرزی مشکوك در شهرهای ایران ترتیب داده شده است هدفی ندارد جز تضعیف موضع بین‌المللی ایران و از نظر داخلی تحمیل شرائطی که موجب محدود شدن آزادی‌های اجتماعی و سیاسی در ایران گردد . دشمنان‌رفاه و سربلندی ایران می‌ترسند که با بازشدن فضای سیاسی ایران آخرین امید های آنان برای رخنه در صفوف ملت ایران به یاس مبدل گردد.

اینان که عده‌شان درسراسر کشور از چهارتا پنجهزار نفر تجاوز نمیکند میخواهند امیال و هوسهای خودرا بیك‌ملت‌سی و پنج میلیونی تحمیل نمایند. آیا این خیالی پوچ نیست ؟ آیا ملت ایران اجازه خواهد داد که‌سرنوشت شکوهمندخود رابازیچه این حرکات شرارت آمیز و نابخردانه قرار دهد.

مردم ایران خو ب‌بمسائل و مشکلات زندگی خودواقفند و میدانید که‌رشدسریع‌وپیشرفت استثنائی سالهای گذشته دگرگونیهائی درزندگی‌اجتماعی و اقتصادی بوجود آورده که مستلزم بررسی و تعمق وکامل درباره آنهاست و فقط در یك فضای باز گفت‌وشنود است‌که میتوان بر مشکلات فائق آمدو معتقد است که در پرتواجرای صحیح اصول انقلاب همه‌مسائل و معضلات قابل حل خواهند بود فقط نیاز بزمان داریم و فرصت برای تبادل نظر وارائه پیشنهادات و بیش از هر چیز کار و کوشش و اعتلاء کارآئی و بهره‌وری .

امروز در جامعه ایرانی هر فرد آزادانه می‌تواند نظرات خودرا ابراز دارد و اگر در چهارچوب اصول انقلاب ایرادو انتقادی مثبت و سازنده داردبه راحتی بیان میدارد این چنین آزادی و دموکراسی برای‌جامعه امروزی ما کمال ضرورت را دارد و ما باید از آن‌پاسداری کنیم.

آنچه مردم ایران میخواهند رفاه و آسایش است تا فرزندانشان در محیطی امن به مدرسه و دانشگاه بروند و آینده‌ای مطمئن و درخشان برای خود بسازند مردم می‌خواهند چراغ خانه و دکان و کارخانه‌شان روشن‌بماندوروشن‌تر شود ، مردم میخواهند که صبح با شادی از خانه بمحل کار خود بروند و بادستپر وباگرمی‌دل بمنزد خانوادمخود برگردند، مردم آرزو دارندایام تعطیل و اوقات فراغت خود را بااعضاء خانواده خود بتفریح وسرگرمی بپردازند مردم ایران آماده‌اند برای ساختن خوشبختی خود تلاش و کوش نمایند.

این پرواضح است که نگاهداری و حفظ و پایداری سعادت ورفاه خود را ملت ایران وظیفه اصلی خودمیداند وقیامی که امروز ملت ایران نموده است نشانه آگاهی و بیداری سیاسی این ملت‌بزرگ است.

دشمنان ما فقط آشوبگرانی نیستند که چوب و چماق‌بدست گرفته و مدرسه و مغازه وبانك ومراکز کسب کار را خراب میکنند به‌آتش میکشند آنانکه‌با اشارات وبیانات خود مانع جریان آزاد فکر و اندیشه میشوند نیز در حقیقت دشمنان انقلاب هستند و باید آنانرا رسوا کنیم. ما خود نباید بگذاریم این نعمت آزادی و دمکراسی را که انقلاب بما دارد و ما باید از آن‌پاسداری کنیم.

روزیکه‌ازطرف‌جناح‌پیشرو مردم را به تشکیل کمیته‌های اقدام ملی دعوت نمودم‌اطمینان داشتم که دعوت جناح پیشرو با چنین اقبالی از جانب مردم ایران و کانونهای حزبی و سازمانهای ملی و مردمی‌مواجه میگردد واین باید همه مافعلان حزب رستاخیز ملت ایران را خرسند خوشحال کند زیرا امروز بیش ازگذشته به‌اهمیت نقش این تشکیلات عظیم‌سیاسی و‌ژوم تاریخی آن پی‌می‌بریم. حال که فضا سیاسی کشور باز شده می‌توانیم بژرفای فکر و اندیشه‌ای که این سازمان ملی را بوجود آورد پی‌ببریم.زیرا امروز است که حس می‌کنیم‌هر مقابل تعداد کمی افراد منافقو مخالف، اکثریت عظیم نزدیك باتفاق ملت ایران یک اعتقاد و یک ایمان دارد و اصول‌بنیادی و فلسفی زندگی‌اش در یک ایدئولوژی جمع میشود وطبعا همه زیر یک پرچم هستیم وبا قدرتی که در فرماندهی این ملت است پیروزی‌مان قطعی‌است.

## نطق نماینده سازمان زنان

بعد از سخنان عبدالمجید مجیدی، نماینده زنان ضمن سخنانی گفت‌باالهام ازفرمایشات شاهنشاه آریامهر در کنگره بزرگ زنان که فرمودند سیاست حداکثر آزادی را ادامه خواهیم داد زیراارگان این مملکت براساس انقلاب شاه وملت چنان قوی است که مظاهر واپسین جان کندن اتحاد نامقدس سرخ و سیاه نمی‌تواند که به آن خال وارد کند.

بادر نظر گرفتن اینکه زنان بیش از همه گروه‌آزمو اهب انقلاب شاه وملت بهرمند شده‌اند با در نظر گرفتن‌تاثیر عظیم آگاهی زنان در آموزش صحیح نسل‌های فردا وانتقال فرهنگ و سنتهای اصیل‌ملی‌به جوانان کشور باتوجه بانقش زنان در اقتصاد خانواده و اجتماع و با در نظر گرفتن اهمیت مشارکت این‌گروه عظیم‌در جنبه‌های زندگی اجتماعی وسیاسی‌کشور با توجه باینکه عوامل ارتجاع سرخ‌و سیاه بیشترین حملات آشوبگرانه خود را متوجه پیشرفتهای چشمگیر زنان کشور ما نموده‌اند وباتوجه به اعلامتعهد گروههای مظیم زنان که درماه های اخیر در سراسر کشوربه عمل آمد وبخصوص باتوجهبه تظاهرات عظیم زنان ایران در روز دوم بهمن ماه ۲۵۳۶ شاهنشاهی روز اعتراض زنان ایران سازمان زنان ایران پشتیبانی کامل خود را ازاقدام جناح پیشرو مبنی بر تشکیل کمیته‌های اقدام ملی برای‌بسیج همه نیروهای متشکل در جهت مقابله با عناصر ماجرا و مخرب اعلام میدارد و تعهد می‌نماید که برای نیل باین هدف اقداماتزیر را عهده‌دار شود.

۱ـ تشکیل ستاد بسیج و آگاهسازی .

۲ـ تشکیل کمیته‌های اجرائی در تهران و مراکز استانها .

۳ـ برگزاری جلسات و گردهمائی‌ها در ۱۲۰ مرکزرفاه و ۴۰۰ شعبه سازمان زنان‌ایران.

۴ـ ترویج شعائرملی ومیهنی در بین دانش‌آموزان و دانشجویان .

۵ـ آموزش گردهمای‌جوانان سازمان زنان برای دفاع فردی وحفاظت موسسات آموزشی‌و رفاهی .

۶ـ ارشاد خانواده‌ها و بخصوص مادران در زمینه مقابله با شایعات واقدام‌گروهی برای تامین روحیه قوی و حفظ همکاری و خود یاری در محله‌ها ومناطق شهری از طریق متشکل کردن خانواده‌های شاگردان هرمدرسه یا موسسه آموزشی

## نماینده کارگران

سپس نماینده کارگران‌طی سخنانی گفت :

حوادث چندروز اخیرنقاب از چهره دشمنان‌ایران برگرفت و اکنون ملت ایران و جهان مجال کافی دارند داوری کنند که حوادث روز های اخیراز کجا طرح ریزی شده‌و ساخته و پرداخته چه‌دست هائی‌است و اجانب چه خواب هائی برای کشور ما دیده‌اندو دیگر جای هیچگونه تردید باقی‌نمی گذارد که بیگانگان برای درهم شکستن پیروزی های ملی‌جبهه نیرومندی که در ایران علیه استعمار و استثمار و عقب ماندگی‌پدیدآمده چگونه‌محاضرند خود را به هر آب و آتشی بزنند .

و اما آنهائی که به ندای بیگانه لبیک می گویند ایرانی نیستند دست هاح ویرانگرو آشوبگر در شهر های ایران متعلق به ملت ایران نیست کسانی که در ساجتمان ایران عصر جدید کمترین سهمی ندارند .حق ندارند وحشیانه رنج هاوکوشش های‌گرانبهای ملت ایران رابرباد دهند.

## نماینده دانشجویان

در این اجتماع نماینده دانشجویان اظهار داشت:

هم میهنان عزیز

ما امروز بدینجا گرد آمده‌ایم‌تاهمانند سایرهموطنان دانشجویان اظهار داشت :

خود در این لحظات حساس تاریخ در انجام وظیفه ملی و میهنی مشارکت کنیم ،زیرا در هفته های اخیر همه ما شاهد حوادث ناگواری هستیم که دست آورد ونتیجه توطئه های خائنانه استعمار سرخ‌و سیاه است . استعماری که‌دهها سال منافع زحمتکشان ملت ما را به یغما برده و برای ملت‌ما فقر و نکبت بجا گذاشته است و اینک در شکوفائی عصر رستاخیزیعنی‌درست درلحظاتی که انقلاب شاه و ملت بارور شده وملت ایرانرا به دروازه های تمدن بزرگ رهنمون می‌کند دشمن آخرین تلاش خود را مانند مغلوبی که آخرین فشنگ خودرا به هدرمیدهد، قلوب پاك ملت ایران‌اهدف قرار داده است تا شاید بار دیگر این ملك و ملت را زیر سلطه خود قرار دهد .

ولی غافل‌ازآنکه ملت ایران بیدار است و این ملت‌باسلاح و حربه نیرومند فلسفه انقلاب شاه و ملت راهی رابرگزیده است که در آن ارتجاع جائی‌و راهی ندارد .

وی آنگاه افزود :

همه ما به سه‌اصل بنیادی‌حزب رستاخیز مومن‌بوده و معتقدیم که در چنین شرایطی سکوت و تماشاچی بودن مغایرفلسفه انقلاب ماست‌لذا هممان‌وظیفه داریم که باآگاهی‌و روشنگری و کار توجیهی وتوضیحی واقعیت امر را بهموطنان خود در میان‌گذاشته‌و صفوف ملی خود را هرچه بیشتر مستحکمتر کنیم .

در پایان جلسه جناح‌پیشرو نصرالله مزدهی‌رئیس این‌جلسه طی سخنرانی اظهار داشت ما به هیچ وجه‌در خشونت‌جلال وشکوهی نمی بینیم و حاضر نیستیم‌که‌جمعی‌به عنوان‌آزادی جلوی آزادی دیگران رابگیرند و از مردم میخواهیم تا درراه عدالت اجتماعی گام بردارند.

وی در پایان سخنان خود با گرفتن‌رای‌به منظورتصویب طرح پیشنهادی‌کدر آغازجلسه از سوی هماهنگ کننده جناح اعلام شده بود این طرح رابه تصویب رسانید .

عبدالمجید مجیدی ،هماهنگ کننده جناح پیشرو حزب رستاخیز ملت ایران

## اجتماع اعضای سازمان سپاهیان انقلاب

تهران خبرگزاری پارس ـ پانا ـ عصر دیروز اعضای سازمان سپاهیان انقلاب حزب رستاخیز ملت ایران در یك اجتماع حزبی که باحضور دکتر عاملی قائم مقام حزب رستاخیز ملت ایران تشکیل شده بود دسایس استعمار را محکوم کردند دراین اجتماع که‌دبیرحزب در پایتخت ،رئیس‌سازمان سپاهیان انقلاب و گروهی از مسئولان حزبی شرکت‌داشتند ، دکتر عاملی تهرانی در یك سخنرانی ۶۰ دقیقه‌ای ریشه تحریکات ضد ایرانی و وطابعه اعضای حزب را در برابر آن تشریح کرد.

قبل از سخنان قائم مقام‌دبیر کل حزب جهانمردی رئیس سازمان سپاهیان انقلاب‌ضمن‌سخنانی گفت اعضای این سازمان در صفوف متشکل درروستاها و شهر ها علیه هر گونه اخلال با عوامل بیگانه مبارزه خواهندکرد .

وی آنگاه متن اعلامیه‌ای‌را که از سوی اعضای سازمان سپاهیان انقلاب در همین‌زمینه انتشار یافته است قرائت‌کرد.


## خلاصه آگهی مزایده فروش ۲ پلاك زمین

**ناحیه راه‌آهن شمال دو قطعه زمین واقع در خواجه‌نفس گرگان رود بندرشاه یك قطعه به مساحت ۶۳۷۵ متر مربع با متعلقات در خواجه‌نفس بندرشاه پلاك ۲۵۵۷ فرعی از اصلی ۱۰۹۳ و یك قطعه به مساحت ۲۴۰۰ متر مربع بامتعلقات پلاك ۲۵۵۸ فرعی از اصلی ۱۰۹۳در گرگان‌رود ازطرق مزایده به فروش‌میرساند .**

**۱ـ داوطلبان میتوانند زمین های مذکوررا اززدیك مشاهده واطلاعات لازم از اداره حقوقی ناحیه و اداره دارائی‌ناحیه‌اطلاعات لازم‌کمك‌نمایند.**

**۲ـ داوطلبان باید ۵٪ مبلغ پیشنهادی‌را قبلا به حساب شماره ۱۲۱۰۰ سپرده ناحیه‌پرداخت وفیش آنرا ضمیمه پیشنهاد خود ارسال دارند.**

**م الف ۹**

غلامرضا هندی‌زاده

مدیر کل ناحیه راه‌آهن شمال



نیروی دریائی شاهنشاهی

## آگهی استخدام

نیروی دریائی شاهنشاهی به تعدادی استاد ورزیده زبان انگلیسی جهت تدریس درمرکز آموزش زبان رشت‌نیازمند است . به واجدین شرایط حقوق مکفی وهزینه مسکن‌پرداخت‌میشود داوطلبین می توانند همه‌روزه باستثناء ایام‌تعطیل از ساعت ۹ صبح الی ۲ بعداز ظهر به آدرس زیر مراجعه نمایند .

**تهران ـ خیابان بهار جنوبی ـ بین شاهرضا و ثریا ـ شماره ۴۰ـ مرکز آموزش‌زبان‌نیروی‌دریائی شاهنشاهی**

م الف ۵۹۵



## اطلاعیه‌وزارت‌علوم‌وآموزش‌عالی

بدینوسیله باطلاع کلیه داوطلبان سیزدهمین‌دوره‌امتحانات تخصصی رشته های بالینی پزشکی‌که دوره دستیاری خود را در دانشکده هاو ومراکز آموزش تخصصی پزشکی کشور گذرانده‌اند میرساند که بمنظور شرکت در امتحانات تخصصی مزبور که در تاریخ دوشنبه ۲۵ اردیبشت ماه ۲۵۳۷ برگزار خواهد شداز تاریخ‌شنبه دوم‌اردیبهشت‌ماه‌لغایت‌چهارشنبه۱۳اردیبهشت‌ماه۲۵۳۷به‌دبیرخانه دانشکده یامرکزآموزش پزشکی مربوطه‌جهت ثبت‌نام‌مراجعه‌نمایند داوطلبانی که دوره دستیاری خود رادر دانشکده ها یا مراکزآموزش تخصصی پزشکی خارج ازکشور گذرانده‌اندومدارك آنان دروزارت علوم و آموزش عالی ارزشیابی و کافی برای شرکت در امتحان تخصصی رشته مربوط تشخیص داده شده است میتوانند در روز روز های تعیین شده در فوق جهت ثبت‌نام به‌ساختمان‌شماره ۲وزارت علوم و آموزش عالی خیابان ویلا چهارراه ناصر مراجعه نمایند .

کلیه داوطلبان بایدقبلامبلغ‌چهار هزار ریال به حساب شماره ۷۴۸ خزانه‌داری‌کل دربانك‌مرکزی‌ایران مربوط به سازمان‌سنجش‌آموزش کشور واریز نموده و فیش آن را هنگام ثبت نام بادو قطعه عکس ۴×۳ که‌مشخصات‌داوطلب‌درپشت آن‌قیدشده باشد و یك‌برگ‌فتوکپی صفحه اول شناسنامه عکس‌دار به مسئول مربوطه تسلیم نمایند .

م‌الف ۸۲۱

**دبیرخانه شورای آموزش پزشکی و تخصصی رشته های پزشکی**



# راهنمای آمادگی نصب

**با تشکر از خریداران محترم ماشین لباسشوئی وظرفشوئی آ.ا.گ یادآور میگردد که‌قبل ازتلفن‌کردن به قسمت نصب و احضار مامور نصب از روی‌این فرم امکانات‌ولوازم نصب ماشین لباسشوئی وظرفشوئی خود را آماده فرمایند .**




**پس‌ازنصب‌این‌لوازم .....**

**دقت‌فرمائید در تماس تلفنی با قسمت نصب ما**
**ـ نشانی منزل‌حتما "صحیح ،واضح و کامل داده‌شود .**
**ـ نوع ماشین و مدل آنرا ذکر فرمایید .**
**و در روز تعیین شده حتما " در منزل باشید .**

**تلفنهای نصب :۴-۳-۸۳۹۰۴۲**

AEG

لطفاً به پشت صفحه مراجعه شود


## فوتبال‌جام ولیعهد

بقیه‌از صفحه ۱۰

بازیها جوانان شهباز ، هما ، راه آهن ،بانك ملی و تاج به پیروزی رسیدند . که نگاه‌سطحی به چهره های موفق‌نشان می‌دهد که همه‌ی فاتحان تیم هایی‌سازنده هستندکه‌سالیان سال است‌فوتبال پایتخت را از برکت وجودخود آبیاری میکنند .

چنانکه رفت جوانان‌شهباز و پرسپولیس پیش از دیدار دوتیم ملی‌ایران و یوگسلاوی‌باهم‌رو برو شدند که چهره های شاداب ، سالم و برومند در میان دو تیم فراوان بود و اگر دیگر تیمهارا نیز چنین برانداز کنیم بفوریت در می‌یابیم که کمکم جوانان ما بحدو اندازه متعارف‌خود میرسند وزیربنای فوتبال ما را قادرند محکمتر از پیش پی‌ریزی کنند.

## بازیها

بااین مقدمه‌ی کوتاه میپردازیم به سنجه‌ی دیدارهایی که درسه روز چهارشنبه، پنجشنبه وجمعه انجام شد تا بوقتی دیگر دراین باره بیشتر بنویسیم.

● پنجشنبه ۱۷ فروردین ماه ۲۵۳۷ (ورزشگاه‌راه‌آهن) ـهما۲ (دقایق ۱۲ فریدون رادوئی ـ ۷۰ فرزین محمدی) ـ ابومسلم صفر، داور: مهدی ابراهیم زاده

● پنجشنبه۱۷ فروردین ماه ۲۵۳۷ (ورزشگاه‌راه‌آهن) دارابی صفر ـ افشین صفر، داور رشید حسن زاده

● پنجشنبه ۱۷ فروردین ماه ۲۵۳۷ (ورزشگاه راه‌آهن) ـ راه‌آهن ۱ (دقیقه ۷۹ ناصر محمدخانی) ـ پاس صفر، داور: بهمن بهلولی ، بازیکن‌اخطاری: محسن فنونی زاده (پاس)

● جمعه ۱۸ فروردین ماه ۲۵۳۷ (ورزشگاه راه‌آهن) :

● بانك ملی۲ (دقایق ۴۵ و ۵۰ حسن نبوی) ـ شهربانی ۱ (دقیقه۴۰ هوشنگ فرکی)، داور صدرالاشراف.

● تاج۱ (دقیقه ۷۸ سیامك کاویانپور) ـ فردوسی صفر ، داور: حاج دزفولی ، بازیکنان اخطاری :مصطفی‌غلامزاده (تاج) عباس رضایی( فردوسی) .

● کارگران صفر ـ تهران صفر، داور : خسرو رجبعلیان .

● آرارات ۱( دقیقه ۷۹ کشیشیان ) ـ شفق ۱( دقیقه ۳۰ اکبر سلطانیه )

## در حاشیه :

● سطح بازیها نسبت به گذشته کاملاچشمگیرتر وجالبتر به نظر میرسد .

● رویهمرفته تماشاگران‌اقبال خوبی باین بازیها نشان‌داده‌اند. بویژه در ورزشگاه راه‌آهن که مسقفد برگزاری این بازیهاست . دیروز حدود ۲۰۰۰ نفر ازاین بازیها دیدار کردند .

● حسین‌فکری وپرویزژافره همه گاه دراین‌دیدار ها حاضرند وبقول بعضی ها دارند بچه ها را دید میزنند .

● ایرج چاوشی سرپرست مسابقه ها میگفت . در این دوره سخت گیری بحد کافی خواهد بود و اگر بازیکنی کار غیر ورزشی کند ، محرومیت او قطعی است و تنبیه او بسیار شدید .

● جمشید وطندوست کمك مربی تیم جوانان ، دفترچه بدست همه‌ی بازیکنان را زیر نظر داشت . او در بی تدارکاتیم جوانی است که بزودی عازم مریستان سعودی خواهد شد.

# «شنا» با «چین» کنار آمد

شنا

در حالیکه مسئله «چین» برای شرکت در دیدارهای شنای بازی های آسیائی ۱۹۷۸ بانکوک، بخاطر عدم عضویت چین در فدارسیون بین‌المللی شنا (فیفا). از مشکلات این بازیها درفاصله حدود ۶ ماه به آغاز آن بشمار میامد در پی اجلاس اخیر «فیفا» در مکزیکوسیتی، اعلام شد شناگران چینی اجازه حضور در دیدارهای آسیائی بانکوک را دارند.

«سوئتووو» دبیر آسیائی فدراسیون بین‌المللی شنا که اهل اندونزی میباشد، پس از جلسات مزبور در مصاحبه‌ای باخبرنگاران گفت:

«فیفا» تصمیم تازه‌ای باین صورت گرفته است که درفاصله سالهای ۱۹۷۸ تا ۱۹۸۰ کشور های غیرعضو این فدراسیون هم اجازه دارند در دیدارهائی که از سوی «فیفا» مورد تائید است وزیر نظر آن برگزار میشود، شرکت کنند.

و بازیهای آسیائی هم زیر نظر فدراسیون بین‌المللی شنا انجام میشود و «چین» ضمن اینکه عضویت «فیفا» را ندارد، در دیدارهای شنا بازیهای بانکوک شانس حضور در رقابتها را خواهد داشت.

قبلا گفته میشود چین بدلیل اینکه در عضویت فدراسیون بین المللی شنا نیست، نمیتواند در مسابقات این رشته در بانکوک شرکت نماید که بهرحال مسئله باین شکل گردیده و شناگران چینی در بازیهای آسیائی ۱۹۷۸ هم حاضر خواهند بود.

«چین» عضو فدراسیون بازی های آسیائی میباشد، ولی در فدراسیون بین‌المللی شنا عضویت ندارد و علتش هم اینست که چین شرط ورود خود به «فیفا» را نظیر دیگر فدراسیونهای بین‌المللی «اخراج تایوان» قرار داده است. ولی «فیفا» ضمن اینکه حاضرست «چین» را در خود بپذیرد، حاضر به اخراج تایوان نیست و تحت این شرایط «مسئله» لاینحل مانده است چه نه «چین» به عضویت درکنار تایوان رضایت میدهد و نه «فیفا» به اخراج تایوان تن میدهد!

# افق «المپیک ۸۴» تیره شد!

بازیهای المپیک ۱۹۸۴ در شرایطی که فقط «لوس‌آنجلس» را به عنوان تنها خواستار و داوطلب میزبانی دیدار هایش دارد، افقی تیره و درگیر با مشکلات پیدا کرده است!

و شکل دشواری و اختلاف پیش آمده تا بدانجا تیرگی و حادیت به خود گرفته است که کمیته بین‌المللی المپیک را در نگرانیهائی تازه فرو برده است.

ریشه ماجرا، اختلاف تشکیلات برگزار کننده بازی ها در لوس انجلس و کمیته بین‌المللی المپیک است و اینکه «لوس‌آنجلس» میخواهد با نوعی خودمختاری آنطورکه میخواهد میزبان المپیک ۸۴ باشد. در حالیکه کمیته بین‌المللی درخواست های لوس‌آنجلس را نقض قوانین المپیک میداند..

از جمله موارد اختلاف این است که تابحال هرکشور میزبانی در پاسخ نامه هائی به کمیته بین‌المللی، از نحوه کارش در چگونگی برگزاری بازی ها و آمار و ارقام مربوط به آن اطلاعاتی به اعضای کمیته داده و کمیته را در جریان امور گذارده است، ولی لوس‌آنجلس این مسئله را انجام نمی دهد و بقول معروف دوست دارد هرکار دلش خواست انجام دهد او تصمیمات نهائی را خود بگیرد.

از سوی دیگر طبق قانون کمیته المپیک و بازیها «درصدی» از درآمد بازی ها و یک سوم درآمد از قرارداد های تلویزیونی برای پخش دیدار ها از آن کمیته است که از این «پول» برای پیشرفت برنامه ها و توسعه ورزش در کشور ما استفاده می کند و به عنوان نمونه از بازی های المپیک ۱۹۸۰ مسکو ۴۰ میلیون دلار به کمیته بین‌المللی خواهد رسید، ولی «لوس‌آنجلس» اعلام کرده است پولی از اینراه به کمیته بین‌المللی المپیک نخواهد داد!

بهر تقدیر رفتار این چنین لوس‌آنجلس خشم و عصبانیت اعضای کشور های کمیته بین‌المللی راسخت برانگیخته است و لردکیلانین رئیس ایرلندی کمیته در تلاش است با مذاکره با مقامات لوس‌آنجلس راه حلی برای این مشکل پیدا کند.

ضمن اینکه کشور های عضو کمیته بین‌المللی المپیک درعین حال از این میگویند که اگرچه لوس آنجلس تنها داوطلب برای میزبانی بازیهاست ولی اگر چنین رفتاری بخواهد داشته باشد. هستند دیگر شهر هائی که بتوانند برگزار کننده دیدارهای المپیک ۱۹۸۴ باشند.

و نکته جالب توجه در این میان اینست که «مونرآل» میزبان بازیهای ۱۹۷۶ اعلام کرده اگر لوس‌آنجلس از برگزاری بازیها سرباز زد این شهر حاضراست میزبان دیدارهای المپیک ۱۹۸۴ باشند.

## ایرانا ۳ـ دخانیات اصفهان صفر

عصر دیروز در دیداری زود هنگام از هفته چهاردهم جام سوم پاسارگاد، تیم والیبال ایرانا ۰ـ۳ دخانیات اصفهان را مغلوب کرد.

نتایج سه گیم بازی که در سالن نصیری انجام شد ۴ـ۱۵ ۹ـ۱۵ و ۶ـ۱۵ بسود ایرانا بودند.

مسابقه های انتخابی تیم ملی کشتی فرنگی

# کمیته فنی ملی پوشها را معرفی میکند

## شکست علیزاده ـ دلیریان دو کشتی گیر تیم ملی و پیروزی بناء بر رستم‌پور و درخشش کلاهی حادثه‌های قابل بحث بود

حسین تورانیان یکه تاز ۵۷ کیلو بود، ۵ پیروزی ضربه فنی از ۵ مبارزه کارنامه تابناکی برای قهرمان آسیاست. منتظری نایب قهرمان این وزن فقط ۳ دقیقه در نقش یک رقیب بود. پس از آن میدان را به تورانیان سپرد. تصویر منتظری را در دام تورانیان روی پل نشان میدهد.

کشتی فرنگی در دومین آزمایش جدی خود در راه تدارک بازیهای آسیائی بهمان نتایجی رسید که با یکی، دو اختلاف در آزمون قبلی صاحب آن شده بود و محققا مسابقه‌های انتخابی تهران که از ۲۲ فروردین ماه در تهران آغاز خواهد شد نتیجه‌ای سوای آنچه طول دو مرحله قبلی بدست داد نشان نخواهد داد.

فدراسیون کشتی که ماه گذشته برای شناسائی برگزیدگان کشتی‌فرنگی در ۳ میدان بین‌المللی یک دوره مسابقه‌های انتخابی برپا کرد، بی‌جهت درفاصله محدودی مجددا نخبه‌های این رشته را بروی تشک دعوت کرد و بنظر میرسد برای جور کردن تیم اعزامی بمصرکه مسابقاتش خرداد ماه دراسکندریه خواهد بود یکبار دیگر برای مطرح کردن کشتی فرنگی تنی چند را بصحنه مبارزه دعوت کند!

از ۴۸ کیلو آغاز میکنیم که بازهم باپیروزی خلیل رشیدمحمد زاده همراه بود، این پیروزی در برابر عباس پلنگکش فاصله‌ای تا شکست نداشت. محمدزاده که اخیرا از بلغارستان بازگشته هنوز ایراد بزرگش کمبود قدرت بدنی است. و حریفانی که به این ضعف او آگاه هستند خیلی راحت ملی‌پوش ۴۸ کیلو را مهار میکنند. پلنگکش که اعتماد بنفس فراوانی داشت تادقیقه هشتم ۷ـ۹ پیروز بود و محمدزاده در همین فاصله اندک باتکیه برتجربه بیشتر و اجرای فن کمر مبارزه را ۹ـ۱۰ برد. این مغلوب استحقاق توجه بیشتری دارد، خاصه اینکه ببازی گرفتن پلنگ کش این نتیجه را دارد که قهرمان این وزن را به تحرک بیشتری وامیدارد.

خانی که در مسابقه‌های ماه گذشته بخاطر آسیب دیدگی دور از صحنه بود، این بر ساخته وپرداخته بمصاف رقبا امد و بر همگان غالب شد و مزد برتری خود را باکسب عنوان قهرمانی گرفت. دیدار سرنوشت ساز این وزن را خانی از علی صائب عضو تیم اعزامی بجام نیکلا پتروف ۴ـ۷ برد و بعلاوه در ثانیه‌های آخر نیز پرنفس وپرتحرک بود.

در این وزن محسن کاشانی جوان ۱۶ ساله تهرانی می‌تواند بعنوان یک امید در سالهای بعد مورد توجه قرار گیرد.

۵۷ کیلو در حیطه حسین تورانیان است. قهرمان آسیا که بروزهای اوج رسیده با ۵ پیروزی ضربه فنی برتری خود را نشان داد. نصرت سریری حریف مستقیم او بخاطر آسیب دیدگی غایب بود ولی این کنار کشیدنها هیچ از ارزش تورانیان راکم نمیکند.

### نمایش خوب «بناء»

۶۲ کیلو این بارهم شاهد چند حادثه بود که گویاترین آن پیروزی بناء بر رستم‌پور بود، رستم‌پور که ماه گذشته از حریف ملی‌پوش خود یک مغلوب ساخته بود این بار ۴ـ۸ پیروز شد. بناء تنها در این مسابقات شایستگی بیشتر خود را نسبت به رستم‌پور نشان نداد، زیرا رستم‌پور در سد عشق‌پرست بخاطر اشتباه داور با نتیجه ۱۰ـ۱۰ واخطار پیروز شد ولی بناء در مقابل حریف آشنا (عشق پرست) با ضربه فنی به پیروزی رسید.

وجود این سه و یک غایب بزرگ بنام غلامرضا قصاب که هنوز از آسیب دیدگی نرسته روز های روشنتری در ۶۲ کیلو نشان میدهد. که با رقابت این ۴ مهره به اوج میرسد.

حادثه‌های بزرگ در ۶۸ کیلو رخ داد، جائیکه دلیریان قهرمان آسیا و عضو تیم اعزامی به بلغارستان، جعفرعلیزاده ملی‌پوش شرکت کننده در مسابقه‌های گوتبرگ سوئد، اکبر قربانی قهرمان ایران، احمد رضا محمدی مدعی جوان ورضا مقدم در آن حاضر بودند.

علیزاده که از شرائط آرمانی بخاطر دوری از تمرینات دوراست دربرخورد بامحمد دلیریان بخاطر آسیب دیدگی حریف صاحب پیروزی ضربه فنی شد. دلیریان که از ناحیه دنده دچار آسیب دیدگی بود، همه امتیازاتی راکه در برابر علیزاده از دست داد. بجهت ناراحتی دنده بود که در اواسط مبارزه طاقت او را تمام کرد واز ادامه مبارزه خودداری کرد.

وقتی دلیریان کنار کشید همگان قهرمانی را در چهره علیزاده مجسم میکردند، خاصه اینکه اکبرقربانی در مصاف با محمدی ۱۰ـ۱۲ در شرائطی تسلیم شد که تا ۸ دقیقه دقیقه ۳ـ۸ پیروز بود. محمدی که فن کمر را شگرد دارد و این فن را بااستادی اجرا میکند با همین فن در همان واپسین لحظات نتیجه رادگرگون کرد و پیروز شد. دوره دوم برخورد علیزاده باقربانی بایک نتیجه نامنتظر همراه بود و قربانی که تلخی شکست نابهنگام قبل را هنوز مزه مزه میکرد، باچنان جسارتی بحریف ملی‌پوش تاخت که بعداز برتری ۴ـ۸ شانه های علیزاده را به تشک رساند. این یک غافلگیری برای ۶۸ کیلو بود که گره این وزن را «کورتر» کرد.

### قهرمانی اکبر قربانی

در ادامه مبارزه محمدی در شرائطی که ۰ـ۷ مغلوب مقدم بود در یک موقعیت مقدم را شکست داد و علیزاده در دوره سرنوشت باضربه فنی محمدی را شکست داد و قربانی نیز با پیروزی بر مقدم قهرمانی را صاحب شد.

قنبری، مهره مطمئن ۷۴ کیلو در برابر همگان پیروز شد ولی او سوای برتری بررقبا تنها در یک مورد بسختی تهدید شد و با مشقت فراوان از کمند محمدرضا نظری جست. نظری در مصاف باقنبری شجاعت فراوان نشان داد و برغم اینکه ۸ـ۱۲ مغلوب شد ولی براستی چهره یک مغلوب را نداشت.

در ۸۲ کیلو نظافت دوست هم از یوسف‌آبادی برد و هم نظری را شکست داد، این در شرائطی بود که منتظرالظهور ملی پوش اصفهانی غایب بود.

### یکه‌تازی کلاهی

هاشم کلاهی مرد مقتدر ۹۰ کیلو بود، او که رقیبی برای خود نمی‌شناسند ۰ـ۱۸ رمضان‌زاده جدی‌ترین مدعی خود را برد.

بهرام مشتاقی برای رسیدن به مقام قهرمانی کاری دشوار نداشت و به آسودگی اسماعیل عربی‌زاده را شکست داد. و در سنگین وزن ایوب در دوره اول در حالیکه میرفت بوربور را ۲ـ۴ شکست دهد بااشتباه داوری روبرو شد و هردو سه اخطاره شدند. صادقی شرکت کننده دیگر این وزن مقابل این دو حرفی برای گفتن نداشت و در مصاف با ایوب سه اخطار شد و در برابر بوربور باضربه فنی شکست خورد. که با اعضای کمیته فنی خود تیم اعزامی به ترکیه چهارشنبه راهی ازمیر میشود در رده بندی نهائی از این قرار اعلام شد.

### رده‌بندی

۴۸ کیلو: ۱ـ خلیل رشید محمدزاده ۲ـ عباس پلنگکش ۳ـ اکبر محمودی.

۵۲ کیلو: ۱ـ علی‌خانی ۲ـ علی صائب از مراغه ۳ـ محسن کاشانی

۵۷ کیلو: ۱ـ حسین تورانیان ۲ـ علی منتظری ۳ـ مرتضی تسیسی از اصفهان.

۶۲ کیلو: ۱ـ محمد بناء ۲ـ حمید رستم‌پور ۳ـ فریدون عشق پرست.

۶۸ کیلو: ۱ـ اکبر قربانی ۲ـ جعفر علیزاده ۳ـ احمد رضامحمدی

۷۴ کیلو: ۱ـ هاشم قنبری ۲ـ عباس شایسته دوست ۳ـ محمد رضا نظری.

۸۲ کیلو: ۱ـ خسرو نظافت دوست ۲ رضا یوسف آبادی کرمان ۳ـ علی اصغر نظری.

۹۰ کیلو: ۱ـ هاشم کلاهی ۲ـ محمد رمضان‌زاده از خوزستان ۳ـ حسین کلابی

۱۰۰ کیلو: ۱ـ بهرام مشتاقی ۲ـ اسماعیل عربی‌زاده.

۱۰۰+ کیلو: ۱ـ داود ایوب و بهمن بوربور مشترکا ۳ـ ناصر صادقی.

# فوتبال جام ولیعهد در پایتخت

پیش دیدار تیم های ملی ایران و یوگسلاوی دو تیم جوان پرسپولیس و شهباز بودند که زنگ آغاز همین دوره جام والاحضرت همایون ولایتعهد را برای جوانان تهران بصدا درآوردند حدود ۲۵ هزار تماشاگر شاهد بودند که باشگاههای تهران کم‌کم به سازندگی رو کرده‌اند تا خود را از شر تورمی دست و پاگیر و زیانبخش که در حال حاضر یقه تیم های جام تخت جمشید را گرفته رها کنند.

این سازندگی اگر قوام و دوامی یابد و کم‌کم تیم ها را روی پای خود نگاهدارد تا از دسترنج خود بهره بگیرند بزودی روزی می‌رسد که فریاد از داری و ضرر و زیان کنونی سر نخواهند داد چرا که نیازی ندارند هر ساله با یک رقابت غلط ببازار خرید و فروشی بروند که همه میخواهند بخرند تا از قافله عقب نمانند.

مسلما اگر درکنگره‌ی جام پنجم تصمیم قطعی گرفته شود که باشگاه ها برای خرید و فروش روبروی هم قرار بگیرند و حق تیم ها و باشگاه های سازنده رعایت شود، خواهیم دید که چه زود تاثیر مثبت این سازندگی ظاهر خواهد شد.

بهر حال درنخستین روز این

بقیه در صفحه ۹

# پیکارهای «ملی» در صحنه فوتبال اروپا

## شوروی ۲ـ۱۰ فنلاند را برد!

فوتبال

### شوروی ۱۰ ـ فنلاند ۲

شوروی، تیمی که باناکامی در بازیهای مقدماتی بخت راه یافتن به جام جهانی آرژانتین نصیبش نگردید، در مصافی دوستانه مقابل فنلاند، با نتیجه حیرت برانگیز ۲ـ۱۰ به پیروزی نائل آمد!

«اولگ بلوخین» توپچی پرآوازه روسی در جمع مردان فاتح با ستاره انگشت نمای میدان بود که در کنار بثمر رساندن سه گل، سیمائی پرفروغ ارائه داد و یاد روز هائی راکه چهره استثنائی‌اش در آن دوران توپ طلای اروپا به عنوان بهترین بازیکن را برای او بارمغان آورد، در یاد ها زنده کرد.

«بلوخین» در دقایق ۴۲، ۵۹ و ۸۵ (از نقطه پنالتی) سه گل برای شوروی بدست آورده ضمن اینکه زننده اولین گل بازی همبازی باشگاهی او در تیم دینامو، آناتولی کونکف بود که در دقیقه ۱۳ شوروی را ۰ـ۱ پیش انداخت.

کونکف، در ضمن یک گل دیگر نیز برای شوروی بثمر رساند که در دقیقه ۸۲ انرا در دروازه فنلاند کاشت.

۵ گل دیگر تیم ملی شوروی را «دیویدکیپیانی بازیکن دینامو تفلیس» در دقیقه ۱۷ «یوری چوکوف از تیم ارتش رسف در دقیقه ۳۶، ویکتور کولوتوف از دینامو کیف در دقیقه ۴۷ و پتروکوف در دقیقه ۸۷ به ثبت رساندند.

فنلاند ضمن اینکه در وقت اول یک شانس مسلم گل را روی ضربه پنالتی بهدر داد با شلیک های «هایس کاتن» در دقیقه ۶۶ و نیومین اسکوالد در دقیقه ۸۹ به ۲ گل دست پیدا کرد که بهیچ شکل نتوانست برابر ۱۰ گل روس هاجلب کننده باشد، مسابقه در ایروان برگزار گردید و حدود ۳۰۰۰۰ تماشاگر نیمی از استادیوم را پر کرده بودند.

### لهستان ۵ ـ یونان ۲

در جمع دیدار های تدارکاتی ملی پوشهای کشور های مختلف در کش و قوس آمادگی برای جدال های آرژانتین، لهستانیها هفته پیش جلب کننده‌ترین کار را در مصاف برابر یونان انجام دادند که با ردوبدل کردن ۷ گل فستیوالی از «گل» برای حدود ۲۵۰۰۰ تماشاگر حاضر در استادیوم ورشو «پایتخت کشورشان» به نمایش گذاردند.

لهستانیها با ۵ گل در مقابل ۲ گل از حریف اروپائی خود، در دیدار دوستانه‌اشان بردند ضمن این که در وقت اول ۰ـ۴ از میهمان جلو بودند.

«لاتو» در دقیقه ۱۱ گل اول را برای لهستان زد و در دقیقه ۱۸ دینا حساب بازی را ۰ـ۲ کرد.

سومین گل را «زمودا» در دقیقه ۲۰ در دروازه یونان کاشت و دینا در دقیقه ۳۲ نتیجه را به ۰ـ۴ رساند که این در عین حال دومین گل خود او نیز بود.

۲ دقیقه پس از شروع وقت دوم بونیک پنجمین گل را هم بحساب لهستان نوشت و این گل گوئی بمنزله ریختن آبی بر آتش اشتیاق لهستانیها بود که نقشی از آرامش ازاین پس در کارشان پدیدار گشت.

در دقیقه ۵۴ یونان در پی شلیک «کاراویتیس» صاحب گل اول خود شد که این گل از نقطه پنالتی بدست آمد و بالاخره در فاصله ۵ دقیقه به آخر وقت بازی (دقیقه ۸۰) «ماوروس» دومین گل راهم بنام یونان نوشت و بازی ۲ـ۵ به نقطه پایان رسید.

لهستان در جام جهانی آرژانتین با آلمان غربی، تونس و مکزیک همگروه است و جالب این که در اولین مسابقه‌اش با آلمان غربی روبرو خواهد گردید، ولی بهر تقدیر بانگاهی به این گروه پیشاپیش لهستان در کنار آلمان غربی بخت‌های بزرگ صعود بشمار میایند که همین لهستانیها را پرامید و دلگرم راهی صحنه پیکار ها میکند.

لهستانیها با حذف کردن انگلستان در جدالهای مقدماتی جام جهانی ۱۹۷۴ مونیخ به اشتهار دست یافتند.

### اول: خشم و عصیان
### بعد: آرامش و شادی

سفر اروپائی تیم فوتبال «برزیل» در راه تدارک برای حضور در پیکار های جام جهانی ۱۹۷۸ آرژانتین، باآغازی ناخوشایند در پاریس همگام شد.

«فرانسه» در شرایطی که شش یار ثابتش را بعلت آسیب دیدگی بخدمت نداشت و «موریس ترزور» کاپیتن تیم ملی، بزرگ‌ترین غایب میزبان بود، با «پیروزی ۰ـ۱» خود برزیل «بزرگ» راضمن همه امیدواریهایش حیرت زده کرد.

ولی این شگفتی آفرینی فرانسویها همه ماجرا نبود و «شکست ۰ـ۱»، خشم برزیلی‌های فوتبال پرست را تا بدانجا در آنسوی اقیانوسها به طغیان آورد که طنین فریاد های «کوتینهو را عوض کنید» بلند شد و حتی در مجلس برزیل هم در کنار مطرح بودن مسائل فراوان مملکتی و مشکلات زندگی مردم، حرف انتقاد از مربی تیم ملی نیز به میان آمد و این که «کوتینهو» برای رهبری تیم ملی برزیل در آرژانتین شایسته نیست!

ولی «کرتینهو» آس بزرگ خود برای پاسخگوئی آرام کننده‌ای به مخالفان سرسختش را در «هامبورک» رو کرد و پیروزی ۰ـ۱ مقابل تیم ملی آلمان غربی «با عنوان قهرمانی دنیا از جدالهای ۷۴»، چون مرهمی شفا دهنده، داغ دل مردم برزیل را به آرامش کشاند.

### شکست در پاریس

در پاریس، جمع کسانی که پیش از مسابقه به پیروزی فرانسه بر برزیل فکر میکردند، فراوان نبودند، بخصوص آنکه نیمی از مردان ثابت تیم ملی فرانسه هم بخطر آسیب دیدگی دور از میدان بسر می‌بردند.

در وقت اول برزیلی ها حدود ۱۰ شانس خوب برای «گل» داشتند ولی دفاع فرانسه مستحکم و فداکار مقاومت میکرد و بالاخره هم نه تنها در وقت اول، بلکه سراسر نیمه دوم نیز «برزیل» هیچوقت شادی سقوط سنگر حریف را احساس نکرد.

گل پیروزی ساز فرانسه در سه دقیقه به آخر وقت در دروازه برزیل کاشته شد که «میشل پلاتینی» توپچی پرآوازه فرانسه باسود بردن از فرصتی خوب، زیرکانه برزیل را تسلیم ساخت.

«کوتینهو» مربی برزیل، پس از پایان مسابقه گفت: فرانسه ثابت کرد «تیمی قابل بحث» برای آرژانتین خواهد بود.

و «زیکو» ستاره تیم برزیل در گفتگوی بعد از بازی عنوان کرد: ما در نیمه دوم آهنگ بازی را آهسته کردیم و مسابقه را باختیم. و دیگر این که ما تا پیش از رفتن به آرژانتین، کار های زیادی برای پیدا کردن ارزش واقعی امان داریم که باید انجام دهیم.

### فتح در هامبورک

اما در هامبورک برابر تیم ملی آلمان غربی، برزیل چیز دیگری بود، و بانمایشی سراسر طراوت و قدرت، «آلمان غربی» را در خانه‌اش شکست داد.

گل پیروزی برزیلی ها را «تونس» در دروازه آلمان کاشت باضافه این که ۲ شلیک برزیلی ها هم بر تیر دروازه نشست.

پیروزی بر آلمان غربی، حالا خشم شکست برابر فرانسه و عصیان نسبت به «کلودیو ـ کوتینهو» را، در قلب مردم برزیل که فوتبال باخون آنها آمیخته است، فرو نشانده، ولی باید دید «برزیل» در چهار پیکار دیگرش در اروپا چگونه خواهد بود و احساس مردم در پایان این سفر چه رنگی دارد؟

### آرژانتین ۲ ـ رومانی صفر

● مصاف برابر رومانی در دیداری تدارکاتی، برای جام جهانی ۷۸، پیروزی ۰ـ۲ را برای آرژانتینی‌ها در برداشت و این پیروزی در حالی برای آرژانتین بدست آمد که رومانی سیمائی تهاجمی و کوبنده از خود نشان داد ولی هیچگاه به «گل» دست نیافت.

بازی که در استادیوم «بوکانیورز» بوینوس آیرس برپا گردید، نخستین گل خود را در دقیقه ۲۰ دید که «پارسارلا» باضربه سر دروازه رومانی را به سقوط کشاند و ۱۱ دقیقه بعد همین بازیکن گل دوم را هم با شلیکی از ۳۰ متری بثمر رساند.

# چگونه «مات» میکنید؟

مسئله شماره ۲۹

برنامه‌ای را برای علاقمندان شطرنج آغاز کرده‌ایم که هر روز مسئله‌ای طرح می‌کنیم تا خوانندگان با اندیشیدن برای پیدا کردن راه حل، ضمن سرگرم شدن بر معلومات خود نیز بیافزایند.

این «مسئله»ها را در هر شماره خواهیم داشت. ضمن اینکه در شماره بعد جواب آنرا نیز چاپ میکنیم.

سفید شروع و در ۲ حرکت مات میکند

حل مسئله شماره ۲۸

1— D.h7.
2— Th5

R.D
مات

راهنمای برنامه‌های شستشو و طرز کار

انتخاب ماشین لباسشوئی آ.ا.گ را بشما تبریک میگوئیم. با استفاده از بروشور راهنما، با برنامه های متناسب شستشوی انواع البسه پشمی، ضخیم وحتی لباسهای بسیار ظریف و طرز کار ماشین آشنا میشوید.

● برای اینکه ماشین آ.ا.گ یک عمر در خدمت شما باشد ضرورت دارد به نکاتی که در راهنمای طرز کار ماشین اشاره شده توجه کافی مبذول دارید.

AEG

آ.ا.گ توصیه آنها که آ.ا.گ دارند.

# نیازمندیهای اطلاعات

تلفنهای: ۳۱۲۴۱۳-۳۱۱۲۲۷

نیازمندیهای اطلاعات تلفنی آگهی میپذیرد

## فروش دست اول

مقداری لباس زنانه خارجی نو و دست دوم به قیمت ارزان بفروش میرسد تلفن ۹۳۳۷۶۳
آ_۱۵۹۴

**لوستر**
تعدادی لوستر اپالین کریستال و برنز وارد شده علاقمندان به‌نشانی عباس‌آباد خیابان‌میترا نکیسا شماره ۹موسسه پالپ وتلفن ۸۵۴۱۹۶ تماس حاصل فرمایند .

تلویزیون رنگی بلموند ۲۷ اینچ با کنترل از راه‌دور با قیمت مناسب فروش می‌رسد تلفن ۶ ـ ۳۷۰۱۲۵

استریو پایونیر بفروش‌میرسد تلفن ۲۳۷۶۳۳
آ_۱۵۲۹

شیکترین لباس از پاریس ورم گیشا خیابان ۳۵ پلاک ۲۷ ۶۳۸۵۸۴

**یخچال نفتی**
موجود است
۳۰۳۴۸۰ و ۳۱۰۴۷۳
فروشگاه جهانگیری سرچشمه

## خرید اثاثیه

**گالری فرش**
شایان ۶۶۱۰۶۹ و ۶۶۶۲۳۰ خریدار قالی‌و قالیچه‌کهنه ونوکاخ ۷۹

**فرش امید**
بهترین خریدار فرش کهنه و نو
۳۴۵۶۵۵ ـ۳۳۷۷۰۲

خرید و فروش قالی ۷۵۸۱۴۸

عامری‌خریداروفروشنده عادل فرش ۷۶۷۰۵۰

فرش حاج علی بیگی خریدار فرش نو وکهنه ۹۶۹۲۵۹
آ_۱۶۰۳

## فروش اتومبیل

**پیکان**
پیکان جوانان مدل ۲۵۳۶ رنگ‌لیموئی با رادیو و ضبط قیمت ۴۵۰۰۰ تومان ۳۴۳۶۶۴
آ_۱۷۵۴

پیکان دولوکس آخر ۵۳ باوسایل اضافی رنگ‌شیری شیشه رنگی تلفن ۶۸۷۸۲۰
آ_۱۵۵۱

پیکان دولوکس شیری رنگ آخر اسفند صفر کیلو متر بدون شماره بفروش‌می رسد تلفن ۲۶۲۵۱۵
آ_۷۴۰۰

پیکان دولوکس ۳۶ سبز جنبی کار کرد ۱۲۰۰ کیلومتر تلفن ۷۶۵۴۷۰
آ_۱۷۴۵

پیکان دولوکس ۵۵ تهران م کارکرد ۹۰۰۰ کیلومتر بعلت مسافرت فروشی ۲۶۲۲۰۵
آ_۱۵۱۹

پیکان کار ۳۶ کاهوئی کارکرد ۱۸۰۰ با سیزده‌هزار تومان لوازم اضافی مقطوع ۴۷۵۰۰ تومان تهران پارس خیابان ۱۱۷ زرین شمالی نبش کوچه ۱۶۶ پلاک ۲۹ طبقه اول از ساعت ۱۰الی ۶ بعد از ظهر
آ_۱۸۳

اتومبیل پیکان دولوکس مدل ۴۸ تمیز قیمت ۱۸ هزار تومان تلفن ۹۶۹۸۷۷
آ_۱۵۴۸

پیکان کار صفرکیلو مترآخر ۳۶ نقد بدون واسطه ۴۳ هزار تومان تلفن ۹۶۷۷۵۳ از ۴ بعد از ظهر ببعد
آ_۱۸۰۸

پیکان جوانان رنگ‌گوجه‌ای نمره شهرستان تمیز فروشی ۶۴۸۴۳۱_۴
آ_۱۸۰۹

پیکان دولوکس صفر ـ کیلو متر ۳۶ از ۱۷ ببعد ۹۲۸۷۷۰

پیکان جوانان ۵۲ گوجه فرنگی رنگ تلفن ۶۸۷۹۲۵
آ_۲ آ_۱۸۱۱

**ژیان**
ژیان نیمه دوم ۳۶ تمیز بدون تصادف ۳۳۱۹۸۴
آ_۱۵۴۴

ژیان مهاری مدل آخر ۵۴ بسیار تمیز فروشی تلفن ۳۱۷۲۸۰

**شورولت**
شورلت مالیبو ۷۲ اتوماتیک فرمان هیدرولیک‌تلفن ۲۴۵۲۷۴

شورلت ۲۵۰۰ مدل ۵۳ بمبلغ ۴۲ هزارتومان بدون واسطه بفروش‌می رسد تلفن ۳۱۱۲۱۳

شورلت مونت کارلو ۷۷ فول‌اتوماتیک دانشجوئی‌رنگ شرابی سقف چرمی سفید تلفن ۸۵۳۴۵۹
آ_۱۵۰۹

**بی‌ام‌و**
بی‌ام‌و ۳۲۰ مدل ۷۷ سفارش امریکا شرابی متالیک بدون واسطه ساعت ۴ الی ۸ شب ۶۶۳۶۶۹
آ_۱۵۲۴

بی‌ام‌او ۲۰۰۰ مدل ۶۸ بقیمت مناسب فروشی عصرها ۵تا۸ ۶۶۷۴۵۹
آ_۱۵۲۵

اتومبیل ب ام و ۱۶۰۰ مدل ۶۷شیری‌مجهزتلفن۶_۳۷۰۱۲۵ آقای قلیچ‌خانی
آ_۱۶۱۱

بی‌ام‌و ۵۱۸ مدل ۷۴رنگ نارنجی فروشی ۳۷۴۹۹۲
آ_۱۵۴۲

بی‌ام‌و ۵۱۸ ترانزیت متالیک طلائی از ۱۰ صبح تا ۵عصر ۵۲۵۲۲۴

بی‌ام‌و ۵۱۸ مدل ۷۸ شکلاتی متالیک فروشی تلفن ۲۷۹۵۸۴
آ_۱۸۰۷

**پژو**
پژو ۵۰۴ جی‌ال مدل ۷۵ نقره‌ای متالیک خیلی تمیز ۶۴۷۲۸۹

پژو ۷۸ رنگ متالیک نمره‌و گمرک شده‌فروشی ۸۴۹۳۲۵
آ_۱۵۸۸

پژو ۵۰۴ جی ال طوسی متالیک ۷۶ باتهام لوازم بفروش میرسد تلفن ۲۴۵۰۲۶ و ۲۴۷۲۹۰
آ_۱۸۶۵

پژو ۵۰۴ ال ۷۸ رنگ شیری قیمت مقطوع ۹۴ هزار تومان ۶۵۲۸۱۰
آ_۱۸۱۰

یکدستگاه پژو ۵۰۴کوپه سوپر لوکس انژکتور مدل ۷۳ بارادیو و پخش صوت و کولر فابریک به فروش میرسد تلفن ۹_۸۲۷۰۲۸ استپانیان
آ_۱۸۴۹

**فولکس**
فولکس ۱۳۰۰ مدل ۶۹ آبی اسمانی تلفن ۷۹۵۷۶۱
آ_۱۵۸۷

فولکس استیشن مسقف مدل ۱۹۷۷ رنگ سبز بارادیو پخش قیمت ۸۰۰۰۰تومان ۳۴۳۶۶۴
آ_۱۵۸۵

فولکس پاسات ۷۳ فروشی‌تلفن ۶۳۰۲۹۴

**فورد**
فورد موستانگ ۶۹ بسیار تمیز تلفن ۶۸۷۸۲۰
آ_۱۵۵۲

فورد تانوس ۷۷ قهوه‌ای متالیک سقف چرمی تلفن ۸۵۳۴۵۹
آ_۱۵۰۸

**پونتیاک**
یکدستگاه سواری پونتیاک مدل ۷۵ رنگ قرمز آجری متالیک ۸ سیلندر بارادیو و کولر فابریک بفروش می رسد تلفن ۹_۸۲۸۰۲۸ استپانیان
آ_۱۸۴۷

یکدستگاه بیوک سنچوری مدل ۷۴۰ بارادیو و کولر فابریک ۸سیلندر رنگ شیمی سقف چرمی فوری بفروش میرسد تلفن ۹_۸۲۷۰۲۸ استپانیان
آ_۲۸۴۶

**بیوک بزرگ لسابر ۵ملایو ۶ سیلندر ۷۷ فول اتوماتیک کولر ـ سپر ضد ضربه رنگ آبی متالیک . قیمت ۲۹۰ هزار تومان . تلفن ۶۳۶۳۴۷ـ ۳۳۱۰۲۸**

**آریا**
آریا مدل۵۲ شیشه‌رنگی خیلی تمیز بفروش می‌رسد تلفن ۸۹۲۰۸۶

شاهین ۵۰ بارادیو پخش فوری فروشی ۳۵۲۴۲۷
آ_۱۵۴۳

آریا ۴۸ اتوماتیک شیشه رنگی با کولر تلفن ۹۶۲۱۴۰ طبقه دوم
آ_۲۵۴۹

**دوج**
دوج کرنت ۷۱ـ ۶ سیلندر با بخاری بفروش می‌رسد تلفن ۸۹۳۷۷۶ و ۸۹۹۸۸۶

**کامیونت**
یکدستگاه‌کامیونت دای‌هاتسون دسزل مدل ۷۵ شاسی بلند شش چرخ باکارکرد کم بقیمت مناسب تلفن ۵۳۰۶۱۱

**رنجرور**
مدل ۷۶ سبزرنگ با وضعیت‌بسیارعالی‌کولر فابریک رادیو پخش کارکرد ۳۷۰۰۰کیلومتر بعلت مسافرت فوری به فروش می‌رسد تلفن ۶۲۰۰۸۷

**جیپ**
انواع لندرور دست دوم نقدو اقساط فروشی ۷۱۲۷۲۹
آ_۱۵۸۹

لندرور مدل ۶۹ـ ۱۲ نفره فروشی ۹۶۵۰۶۷و ۸۹۹۶۰۳
آ_۱۵۲۶

## فروشگاههای اتومبیل

**اتومبیل هوشنگ**
نماینده‌رسمی‌اتومبیلهای
**دای‌هاتسو**
سواری‌ـجیپ
وانت نقد و اقساط
۲۲۹۱۹۸ـ ۲۲۷۷۵۹

پیکان نقد و اقساط با وام بانکی تلفن۶۴۱۹۵۶

**مینی بوس‌او‌ـام**
انواع مینی‌بوس او‌ـام‌و کمپرسی ۲ تن او‌ـ ام آماده‌تحویل ۳۹۳۲۰۳ و ۳۱۶۲۸۱

**داتسون**
انواع اتومبیل های دیگر خرید و فروش معاوضه نقدو اقساط مشمول تخفیف خیابان شهناز چهارراه صفاتلفن ۷۶۷۰۶۹ ـ ۷۶۴۴۸۲

**ولوو**
انواع کامیون های ولوو آماده تحویل تلفن ۳۱۶۲۸۱ و ۳۹۳۲۰۳

**تویوتا۷۸**
کرونا ـ کارینا ـ وانت نقدو اقساط آماده تحویل ۳۱۴۵۷۱

**پیکان**
انواع پیکان با وام‌بانکی ۳۰ ماهه ۶۴۳۴۴۵

**تویوتا**
باوام بانکی ۳۰ ماهه بقیمت‌کمپانی
تلفن ۶۶۵۷۵۶
۶۶۱۳۴۰

انواع پیکان و رنو با وام بانکی ۳۰ ماهه تلفن ۷۵۰۴۵۱ و ۷۵۱۸۳۰

مرکز خرید و فروش
**اتوبوس مینی بوس**
نشانی سیمتری سه‌راه مختاری تلفن های
۵۲۷۹۰۰
۵۳۶۳۰۱
۵۲۳۱۲۵
۵۳۹۳۲۰
گلپایگانی

**دوج گالانت دوج لانسر وانت واستیشن کلت**
نقد واقساط با بهره بانکی نمایشگاه‌اتومبیل‌پرویزکوروش کبیرنبش‌شهناز ۵ تلفن۷۵۳۹۵۸ و ۷۵۵۰۸۴

**تویوتا**
کارینا ، کرونا و وانت
تحویل فوری
۷۵۹۴۷۰و۷۵۳۷۸۶

**نمایندگان‌مزدا در شهرستانها**
وانت و سواری
**مزدا**
بندرعباس ـ حسن‌کمال زاده خیابان شاه‌حسینی تلفن ۴۲۱۰ و ۳۳۶۴

وانت وسواری
**مزدا**
شیراز ـ کرامت‌الله افسری خیابان ـ قصرالدشت‌تلفن۳۸۲۵۲

وانت وسواری
**مزدا**
اصفهان ـ احمد مکانیک خیابان شاهپور ۳۳۶۷

وانت وسواری
**مزدا**
کازرون‌ـحسین‌ابراهیمی خیابان پهلوی‌تلفن ۳۲

وانت وسواری
**مزدا**
بهبهان ـمحمود ویسی خیابان پهلوی ۲۹۷۳

وانت وسواری
**مزدا**
بم‌ـ محمد صادقیان تلفن ۲۴۰

وانت وسواری
**مزدا**
زاهدان ـ حسن پیران خیابان‌پهلوی‌تلفن۲۵۶۶

وانت وسواری
**مزدا**
سیرجان ـ سید احمد میرزاده خیابان شهناز تلفن ۵۱۱

## کرایه اتومبیل

**تراول تاکسی**
عباس‌آباد
بااتومبیلهای تشریفاتی‌باراننده و بی راننده شبانه روز در خدمت‌شماست‌تلفنهای ۸۵۴۴۳۱ و ۸۵۴۴۲۹ و ۸۴۸۴۵۱ و ۸۵۷۸۷۱

**تکنوترافیک تاکسی**
سرویس شبانه‌روزی
۲۳۲۰۴۷ ـ ۲۳۵۷۸۰

اتو تهران سرویس شهری مینی‌بوس‌ـ اتوبوس تلفن ۳۵۹۴۵۰_۵۱

امریکن تاکسی‌سرویس شبانه‌روزی۲۳۸۹۴۰و ۲۳۷۸۲۹

زیبا تاکسی سرویس ۲۴ساعته تلفن ۹۴۰۲۱۶

میهن‌توریست تاکسی شبانه‌روزی امیرآباد ۶۳۴۵۱۸ ۶۳۴۷۱۹

**چاپار تاکسی**
مرکز کرایه‌اتومبیل‌بدون راننده سواری ولندرور تلفن ۹۸۲۱۶۸ ـ ۹۷۸۱۶۸

## جرثقیل کرایه

جرثقیل وتریلی شبانه روزی ناصر
از ۳ تن تا ۱۲۵ تن در تمام شبانه روز آماده بکار میباشد
۹۷۱۳۴۹-۹۷۹۴۰۲

جرثقیل بلوار
۳۴۶۱۱۱-۳۴۲۵۶۳

## ماشین آلات

یکدستگاه جرثقیل مارک پتن مدل۳۱۵ـ دی‌آماده‌کاربفروش میرسد طالبین میتوانند باتلفن های ۶۲۴۲۶۴ ـ ۶۲۱۹۰۱ تماس بگیرند .

## تعمیر تلویزیون

تلویزیون شمافوری در منزل تعمیر میشود ۲۷۴۷۷۰

## تزئینات ودکوراسیون

نقاشی پرده کرکره‌کاغذ موکت تلفن ۶۶۸۹۵۰

**گروه زیبائی ساختمان**
**S-B-G**
موکت ـ کاغذ دیواری‌ـ کف‌پوش ـ نقاشی ساختمان تلفن۵۹۰۰۲۸

انواع کاغذ دیواری پرده کرکره ، موکت را در اسرع‌وقت نقدو اقساط طولانی ازشرکت‌کالیران بخواهید.تلفن ۳۱۰۷۷۲ سفارش تلفنی پذیرفته میشود .

**شرکت ۳۱۷**
نقاشی ساختمان موکت کاغذ دیواری تلفن ۳۱۷۴۱۵

موکت نمدی بلژیکی با نصب متری ۲۲تومان تلفن۷۹۷۴۹۰

## برای ساختمان شما

**داربست فلزی ایرانشهر**
۸۲۶۳۴۸

فروش و نصب داربست ۸۵۶۲۵۴

نقاشی ساختمان مدرن فوری تلفن ۷۳۲۱۵۹

نقاشی‌مدرن‌ساختمان ۸۴۸۰۹۹

قیرو گونی واسفالت باتضمین ۷۳۸۴۵۵_۷۳۰۱۰۸

آسفالت ،نقاشی،پارکت مقاطعه کاری مرغوب ۸۹۵۷۳۲

**داربست پلیت**
نصب فوری داربست فلزی ۷۳۶۰۱۹

نصب داربست فلزی ۷۳۰۳۶۲

داربست فلزی نصب فوری
کرایه‌وفروشی
تلفن: ۳۵۷۶۱۸ نورهاشمی

**انواع پشم شیشه ایرانی**
تحویل فوری۶۲۶۰۱۴

**انواع سفال**
آجر فشاری نما بلوک بقیمت رسمی تحویل فوری تلفن ۳۷۶۵۶۳ و ۳۷۶۶۱

**چکه سقف**
ایزولاسیون پشت بام با قیر پلاستیکی‌بدون کندن‌عایق قبلی باتضمین
شرکت ایزومر ۷۵۰۶۳۴

نوسازی‌تعمیرات‌ونقاشی ساختمان فوری شرکت آرمید
تلفن ۳۵۴۵۴۴

ایزولاسیون پشت‌بام با
**ایزوگام**
شرکت بامپاد ۶۲۶۰۱۴
آ_۱۸۶۰

انواع موزائیک موجود است ۹۶۵۶۰۱

## شستشوی مبل وفرش

قالیشوئی شربت‌وعلی شستشو بااصول‌مذهبی ۹۲۶۱۸۹ ـ ۶۲۶۱۴۶

**بدون ادعا**
ناتالی اکسپرس خشکشوئی موکت مبل فرش پرده و نظافت کلی ساختمان ۸۳۳۲۳۲ و ۸۳۷۹۰۳

**قالی‌شوئی وطن**
۵۵۱۶۷۰

شستشوی موکت ، کفپوش، متری ۳۰ ریال تلفن ۷۵۴۴۶۷

کلین سرویس پاکزا خشکشوئی فرش مبل موکت وکلیه کفپوش ها با آخرین تکنیک تمیزتر وارزانتر تلفن ۸۵۳۹۹۵

تعویض رویه مبل ۶۶۰۰۲۸ و ۶۶۲۸۹۷

**قالیشوئی رضوان**
فوری تلفن ۳۵۲۶۸۷

## بهمن سرویس

بزرگترین خشکشوئی مبلمان فرش موکت پرده وتعمیر پرده کرکره
۸۵۶۵۱۰

کارخانه قالیشوئی زمرد ۹۲۱۷۷۴

**قالیشوئی بیوک**
بسرپرستی‌داریوش
رفوگری‌و رنگ برداری‌پذیرفته می شود تلفن ۵۵۱۳۶۰ و ۹۷۷۱۱۸

**دوراکلین سرویس آمریکا**
خشکشوئی مبلمان ، موکت ، فرش و تشک اتومبیل در محل ، مطابق با آخرین تکنیک متداول در آمریکا
گرانتر ، مطمئن تر
۸۴۵۶۸۳
۸۴۸۳۹۵-۸۴۸۳۹۶

## تعمیر یخچال

**تعمیر یخچال**
خیلی فوری ۶۶۰۸۵۷

## تعمیرلباس شوئی

قالیشوئی برف۵۹۱۱۶۳ و ۵۹۳۳۰۷

**موسسه فنی شهاب**
نصب و سرویس انواع لباسشوئی وظرفشوئی تلفن ۵۳۰۵۶۳ و ۵۶۰۲۷۵

## تعمیروسرویس کولر

سرویس کولر و شوفاژ در اسرع‌وقت۶۶۳۷۶۲

قابل‌توجه‌کلیه ساکنین‌تهران، ادارات و شرکتها قبل از فرا رسیدن گره از هم‌اکنون بفکر سرویس کولرهای خود باشید. نصب،تعمیر،سرویس‌وتعویض پوشال‌کولرفوری شرکت‌آرمید تلفن ۳۵۴۵۴۴

سرویس کولروآبگرمکن ۷۶۶۷۳۳

## تعمیروسرویس شوفاژ

سرویس‌ونصب‌و تعمیرشوفاژ حومه شمیرانات
۲۶۲۶۹۸

نصب و نگهداری فوری شوفاژ ،تهویه ، برق ، ۸۹۴۱۵۱ و ۸۹۱۷۴۸

**شوفاژ**
باقساط ۱۲ماهه
شرکت سپارش
تلفن ۶۳۷۴۷۴

نصب ، سرویس و نگهداری‌شوفاژ۷۹۵۷۵۹

در تمام نقاط تهران نصب و سرویس شوفاژ و لوازم بهداشتی لوله کشی سرد و گرم و فاضلاب
۳۶۰۲۰۹
۳۶۰۶۹۶
آ_۱۵۳۰

تعمیر شوفاژ و نصب کولر تلفن
۷۶۱۶۰۱

سرویس شوفاژ ،نصب ونگهداری تلفن۶۵۳۰۵۱

نصب‌شوفاژ و تهویه مطبوع و آب رسانی شرکت مکرول ۸۲۲۷۸۸

راهنمای سرویس
ارت
درسراسرکشور
۹۶۲۰۴۵
ازساعت ۷½ صبح تا ۷½ بعدازظهر

## تعمیربخاری آبگرمکن

سرویس بخاری و ابگرمکن ۶۴۷۷۹۹

سرویس فوری آبگرمکن ۷۵۵۶۱۴

## لوله بازکنی

لوله بازکنی فوری سعدی‌تلفن ۳۵۵۴۷۳

لوله‌بازکنی فوری
تلفن ۷۶۱۶۰۱

لوله بازکنی وترکیدگی لوله
تلفن ۸۵۳۸۹۴

لوله‌بازکنی فوری
۲ تومان ۵۳۴۴۲۲
۵۶۲۹۰۴
۵۳۸۳۲۷ -۵۳۷۸۱۷

**تشخیص ترکیدگی**
لوله‌بازکنی و ترمیم
تلفن ۵۴۱۲۱۶

لوله‌بازکنی و تشخیص ترکیدگی شمیران ۲۶۳۵۴۶

تشخیص ترکیدگی لوله و لوله باز کنی شبانه روزی فوری
۳۶۲۶۰۹

**تشخیص ترکیدگی**
لوله بادستگاه الکترونیکی و لوله بازکنی و لوله‌کشی‌و ترمیم ۶۵۹۰۴۷ و ۹۲۰۱۷۵

لوله‌بازکنی ، لوله‌کشی تشخیص محل ترکیدگی لوله‌وترمیم‌شرکت‌آرمید ۳۵۴۵۴۴

لوله بازکنی ترکیدگی و نشتیابی حومه شمیرانات
۲۶۲۶۹۸
آ_۱۸۱۱

**نشت‌یابی رامتین**
تشخیص ترکیدگی با دستگاه الکترونیک و ترمیم بلافاصله ۶۳۷۱۲۶

## تخلیه چاه

تخلیه چاه فوری ۹۳۰۴۷۲

ارزانترین تخلیه براش چاه ولوله بازکنی تلفن ۶۴۸۵۵۲

تخلیه چاه تهران و شهرستان متری ۳۰ تومان ۹۶۹۵۱۳

**تخلیه‌چاه**
۹۲۰۱۷۵ و ۶۵۹۰۴۷

تخلیه چاه فوری
تلفن ۳۵۴۵۴۴

تخلیه‌چاه و لوله‌بازکنی ۷۶۶۷۳۳

**تخلیه‌چاه**
لوله بازکنی و ترکیدگی‌لوله
۳۶۰۲۰۹
۳۶۰۶۹۶
آ_۱۵۲۹

## آگهیهای متفرقه

مولد برق های سیار کرایه
تلفن های: ۳۵۵۵۶۴
نورهاشمی: ۳۵۵۵۶۵

BW
**پارکت**
فرش چوبی BW ایران بساختمان شماجلوه خاصی می بخشد . روی پارکت آتش سیگار ، جوهر ، اسید و سایر مواد شیمیائی اثر ندارد.

MISCHLER
**میشلر**
سرماگرما و نور از کرکره چوبی‌میشلرعبورنمیکند . پرده چوبی میشلر درعین زیبائی در مقابل‌سرقت‌مقاوم بوده وبصورت‌حفاظ قفل خواهد شد .
شرکت‌ساختمانهای‌کشوری
نمایشگاه پارکت وپرده‌کرکره میشلر خیابان شاهرضاکوچه فتوحی تلفن های-۸۲۴۸۷۰
۸۲۹۵۹۶-۸۲۹۳۹۰-۸۲۴۳۰۷

**سالن پذیرائی قزل آلا**
دبلوار البرز برای جشنها و عروسیها
تلفن : ۸۹۰۶۷۵

**دارالترجمه حسن‌پور**
کلیه امور ترجمه و اوراق رسمی و غیر رسمی شما را دراسرع وقت انجام می دهد شاه چهارراه امیر اکرم تلفن ۶۶۶۱۹۳

کالاهای مورد لزوم شما
**ازاروپا**
رابا نازلترین‌قیمت در اسرع وقت‌تحویل‌میدهد ۹ تا ۱۱ صبح۹۳۰۴۷۶

فارغ‌التحصیل دکترا از انگلستان آماده ترجمه مطالب علمی ۲۹۱۹۳۸

## گمشده

۱ فقره‌چک‌شماره ۰۰۴۹۴۰۰ از حساب‌جاری ۱۱۲۳ بانک ملی شعبه جامی بتاریخ ۲۸ر۸ر۳۶ بمبلغ ۲۵۰۰۰ ریال ۱ فقره چک بشماره ۰۵۷۳۸۷ از حساب جاری ۱۰۵۶ بانک ملی شعبه خرم دین بتاریخ ۲۵ر۵ر۳۶ بمبلغ ۱۰۰۰۰ ریال در تاریخ ۲۴ر۵ر۳۶ مفقود شده از درجه اعتبار ساقط است
لطیف مجرد
آ_۴۳۳

کارت بازرگانی شماره ۲۴۴۴۶ این شرکت مفقود شده از درجه اعتبار ساقط است .
شرکت‌سهامی خاص‌آسپادانا
آ_۴۵۳

**آگهی فقدان پروانه مالکیت خودرو**
آقای اصغر طهماسبی‌گرگانی کارت مالکیت موتور سیکلت شماره۱۵۵۳ تهران ۴۵
مفقود و تقاضای صدور مجدد آنرا دارد مراتب در سه نوبت هر ده روز یکبار آگهی میگردد در صورت‌عدم اعتراض ده روز پس‌ازنشر این آگهی المثنی مربوطه تنظیم وتسلیم نامبرده‌خواهد شد .
اداره راهنمائی ورانندگی
آ_۳ آ_۴۷۷

## آپارتمان فروشی

آپارتمان ۲ و ۳ و ۴ اتاق خوابه واقع در وزرا جردن گاندی از ۷۰۰ هزار تومان ببالاآماده فروش‌تلفن۲۲۲۴۷۹_ ۲۲۲۴۸۰
۱_۱۰ آ_۱۶۵۰

**دربهترین‌منطقه‌مسکونی ونک**
آپارتمان با ۴ اتاق خواب با تاسیسات و تجهیزات کامل بفروش میرسد آدرس‌خیابان شیراز‌ـگرمسارا بن بست‌کفائی پلاک ۳ بازدید از ساعت ۱۰ الی ۱۹ تلفن ۶۲۰۰۸۱
۱_۴ آ_۱۵۴۸

قلهک اول زرگنده
اپارتمان ۱۲۵ متری با آب و برق و تلفن مستقل پارکینگ انباری متری ۵۰۰۰ تومان ۸۴۷۹۸۲
آ_۱۵۶۸

میرداماد رازانی شمالی ۴دستگاه ۳۰۰متری۴خوابه ۲ سرویس متری ۵۰۰۰تومان ۸۵۳۷۳۶
آ_۱۵۶۶

آپارتمان نوساز بمساحت ۱۵۰ متر بنای مفید و ۲۵ متر پارکینگ‌دو اطاق‌خوابه با دوسرویس مدرن بفروش میرسد در یوسف آبادخیابان ابن‌سینا ۸۹۴۸۰۵
آ_۱۵۰۰

آپارتمان فروشی یك اتاق خوابه و ۲اتاق خوابه مجهز به‌پارکینك وفن‌کوئل‌آسانسورواقع در خیابان صبا شمال شاهرضا پلاك ۲۱ تلفن ۶۶۷۰۳۴ ازساعت ۱۰تا ۱۳ و ۴ تا ۸ عصر

جمشیدآباد شمالی آپارتمان تك واحدی چهار اطاق خوابه با سرویس‌کامل انباری پارکینك و گاز با ۱۶۰ متر زیربنا مفید فروشی تلفن ۶۳۷۴۷۴

جهت فروش نقدی دامنه کوهستان
دو دستگاه آپارتمان دو اتاق خوابه کامل با تراس بزرگ و تلفن خصوصی ـ پارکت چوب گرد و مشکی‌ـ سقف‌آردو از خوش‌منظره‌ـ نیاوران دستگاهی ۹۰۰هزار تومان مقطوع تلفن۲۷۲۸۷۱ و ۲۷۱۹۱۳
۱_۲ آ_۱۲۷

اپارتمان از ۳۰۰ هزار تومان ببالا از چهار راه قصر تا شمیرانات تلفن ۲۲۸۹۷۱تفکری
۱_۱۰

میرداماد جنب‌پلاك ۱۲۳ آپارتمان ۲ اطاق خواب با آسانسور و تهویه و پارکینك ۸۴۱۵۵۸

ونک خیابان برزیل
آپارتمان ۷۵ متری با پارکینگ فن کوئل ۴۸۰۰۰۰ تومان ۸۵۳۷۳۶
آ_۱۵۵۳

خواجه عبداله انصاری مقابل کوچه هفتم آپارتمان مساحت‌خالص ۱۲۰ متر ۳ اطاق خواب پارکینك ۸۴۱۵۵۸

خواجه‌نصیر طوسی آپارتمان مدرن ۲ اطاق خواب باآسانسور و شوفاژ ۸۴۱۵۵۸

خیابان خواجه عبداله انصاری مقابل کوچه هفتم‌سالن ۵۰ متری تجارتی‌با پارکینك و سرویس ۸۴۱۵۵۸

عباس‌آباد خیابان دیبا چهارراه امیراتابك آپارتمان تجارتی با آسانسور و تهویه تلفن مستقل ۸۴۱۵۵۸

**عباس‌آباد**
۲اطاق‌خوابه‌فروشی۸۵۳۸۰۷
آ_۱۵۱۸

آپارتمان از ۳۵۰ هزار تومان الی یکمیلیون تومان بفروش میرسد ۸۳۲۷۴۱_۸۳۴۵۷۰
آ_۱۵۸۱

**اجاره‌یافروش**
آپارتمانهای مرغوب ۱۵۰ متری تهران‌پارس ۷۸۰۴۳۶

آپارتمان تك واحدی ۱۲۵ متر فرح جنوبی فروشی ۸۴۷۹۸۲
آ_۱۵۳۰

آپارتمان فرمانیه چیلر
۲ اطاق خوابه ۱۱۰ متر با آسانسور ۴۲۰۰۰۰ تومان ۸۴۷۹۸۲
آ_۱۵۳۳

آپارتمان لوکس ۲ اطاق خوابه فرح جنوبی فروشی ۸۵۳۷۳۶
آ_۱۵۳۴

آپارتمان ۳ اتاق خوابه دارای موکت . شوفاژ پارکینگ اختصاصی فیش سن‌واقع‌در خیابان‌ایزنهاور مقابل وزارت کار کوچه ادرسهر ساختمان پلاك ۱۸ طبقه دوم مراجعه فرمایند
آ_۲ آ_۴۶۷

آپارتمان فروشی در بهترین نقطه تهران خیابان پهلوی خیابان توانیر ۸۰ متر اب برق شوفاژ و پارکینگ اختصاصی بعلت مسافرت فوری بفروش میرسداز ۸ شب تلفن ۷۳۰۳۵۰
آ_۱۷۰۹

**آپارتمان‌شخصی ساز در شمیران**
طبقه سوم ازیك‌آپارتمان ۴ طبقه‌تك واحدی‌نوساز باتمام وسایل‌و پارکینك با ۱۲۰ متربنادر خیابان دولت خیابان کامران کوچه ارغوان شماره ۲۸ به مبلغ ۶۴۰هزارتومان بفروش میرسد .
تلفن ۲۲۶۶۷۶ ـ ۲۴۴۸۹۵

آپارتمان فروشی۲ اطاق خوابه بر خیابان شیخ‌هادی مقابل گرمابه رازی تلفن ۳۷۶۸۷۱ـ ۲۶۸۲۶۷
آ_۱۴۳۲

**خیابان‌پهلوی**
کوچه‌بهرون
آپارتمانهای مهندسی‌ساز ۲ اطاق خوابه بمساحتهای خالص ۱۰۷ تا ۱۳۳ متر با انباری ـ پارکینگ ـشوفاژـ آسانسور بدون واسطه بفروش میرسد تلفنهای ۸۹۸۳۰۳ـ ۸۹۳۳۴۵
آ_ ۱۸۶۴

بهارستان‌چند دستگاه‌باقیمانده آپارتمان ۴ اطاقه فروشی ۸۳۹۴۶۶
آ_۱۴۲۹

## خانه فروشی

بسیار مناسب جهت شرکت های تجاری نزدیک ویلا سه طبقه‌ونیم۱۶ اتاق انباری بزرگ دو تلفن ۸۳۸۱۶۰

دروس شمیران بیش از ۴۰۰ متر چهار اطاق خوابه با زیرزمین و سرویس مستخدم انبار گاراژ تلفن به قیمت مناسب‌فروشی۲۳۹۶۷۱ مطلق

خانه ۱۷۵ متر ۳ طبقه۳۵۰ متر بنا فرح شمالی فروشی ۸۴۷۹۸۲
آ_۱۵۳۱

مستغلاتی در سه طبقه‌هر طبقه دارای سه اطاق خواب شوفاژ تلفن واقع در عباس آباد سه میلیون و پانصد هزار تومان ۸۳۴۲۳۷
آ_۱۷۰۴

**اکازیون**
خانه‌ای نوساز ۲ طبقه شخصی‌ساز با ۳۳۲ متر مربع زمین ۴۴۰ مترمربع زیربنا در داودیه‌خیابان ظفر با آب ـبرق‌ـتلفن‌ـ کولر و شوفاژ بدون واسطه بفروش میرسد تلفن ۲۲۵۱۱۲ ازساعت ۶ بعدازظهر

**اکازیون**
منزلی‌مسکونی جنب بازار عباس آباد نزدیک خیابان مولوی در موقعیت بسیار خوب و مناسب برای انبار دارای دربگاراژی بمساحت ۴۰۰مترمربع بفروش‌میرسدیا بامنزلی در شمال شهر تهران معاوضه میگردد از ساعت۵ الی ۹ بعد از ظهر تلفن ۵۲۲۵۳۴
آ_۴۷۵

ساختمانی در دوطبقه واقع در سید خندان هر طبقه دارای سه اطاق خواب شوفاژ تلفن بمبلغ دومیلیون تومان ۸۳۴۲۳۷
آ_۱۷۰

خانه یکطبقه و نیم بمساحت ۲۲۰ متر با آب برق و تلفن در خیابان تهران‌نو خیابان کهن بفروش میرسد فوری ۷۳۰۳۵۰
آ_۱۷۰۶

خانه فروشی یکصد متر مربع مهندسی ساز ۵ اطاقه سه طبقه با تلفن و کولر خیابان شاه پیروز بدون واسطه ۷۰۰ هزار تومان تلفن ۹۲۵۸۹۴
آ_۱۵۸۹

بعلت‌مسافرت خیابان روزولت جنب سینما دیاموند کوچه‌سلم پلاک ۳۲خانه‌سه طبقه‌شخصی سازرو کارسنگ‌بمساحت۲۱۵ متر زمین و ۴۵۰ متر زیربنا دارای آب و برق سه رشته تلفن گاراژ و زیرزمین وحیاط بمبلغ یک میلیون و پانصدو پنجاه هزار تومان فوری فروشی تلفن ۸۲۰۹۱۴

فرح جنوبی دیبا خانه ۴۰۰ متری ۲ طبقه هر طبقه ۴ اطاق وسالن وسرویس فروشی ۸۴۷۹۸۲
آ_۱۵۶۷

## ویلا فروشی

**ویلای سوئیسی**
فوق‌العاده زیبا در بهترین نقطه الهیه مجهز به ۵اطاق خواب ۲ سالن نشیمن ۲ آشپزخانه۲بار استخر، تلفن کولر ، شوفاژ با بهترین دکوراسیون ۵۸۷ متر زمین زیر بنا ۹۰۰ متر بتون آرمه مبلمان. بفروش میرسد.
۲۲۲۴۷۹_۲۲۲۴۸۰
آ_ ۱۴۳۳

ویلا فروشی در ورامین ۲۵۰ متر زمین ۲۴۰ متر بنا۳ اطاق‌خواب‌سالن دوسرویس ۸۵۳۷۳۶

بفروش میرسد در نزدیك ژنو ویلا نو ۱۵۵۰۰ متر مربع یك میلیون‌و پانصد هزار فرانك فرانسه برای اطلاع بیشتر با آقای مال‌پوآ تلفن ۶۳۴۱۶۵ بعدازساعت ۲ بعدازظهر تماس بگیرید

# نیازمندیهای اطلاعات

تلفنهای: ۳۱۱۲۳۰-۳۱۱۲۲۹

نیازمندیهای اطلاعات تلفنی آگهی میپذیرد

**ویلائی نوساز و شخصی**
باامکانات دریافت ۵۰۰ هزار تومان وام بانکی ۱۵ ساله فوری دارای ٤ اطاق خواب آب و برق ٦۲۹ متر زمین به ابعاد ۳۷ × ۱۷ متر و ٤۰۰متر زیر بنا واستخر بزرگ واقع در انتهای اتوبان کرج ازفلکه درمانگاه شیر خورشید بطرف مهرشهر اول خیابان درختی دست چپ اولین ویلا تلفن ۸۲۸۵۸۷ از ۹٫۵ الی ۱۲ و ۵ الی ۸شب
۱ـ۸ آـ۱۵٤٦

دو دستگاه ویلا واقع در شمیران‌حکمت با کلیه تجهیزات فروشی تلفن ۲۷۷٦۸۱ از۳تا ۸ شب

منزلی ویلایی بمساحت ۲۰۰ متر واقع در کریمخان زند دارای ۷ اطاق بمبلغ یک میلیون و دویست هزار تومان ۸۳٤۲۳۷
آـ۱۷۰۳

**باغ فروشی**

## کرج

چند قطعه باغچه آماده میوه از ٤۰۰ متر ببالاباکلیه امکانات شهری واقع در بهترین و خوش آب و هوا ترین منطقه کرج کنار جاده کرج قزوین با دسترسی نزدیک به اتوبان کرج با قیمت استثنائی‌با آینده‌مطمئن و اسناد مالکیت بفروش‌می رسد شبها تلفن ۹۷٤۲۸۵ و ۹۷۹۹٦۹
آـ۱٤۳۳۰

فروش باغ برجاده شاهدشت کرج تلفن ۲۸۰٦۷٤
آـ۱۵٤۵

**سرقفلی مغازه**

فروش سرقفلی یکباب زیر زمین واقع در نارمک میدان هفت حوض جنب شهرداری بمساحت ۱۱۰ متر با پروانه کسب و برق سه فاز تلفن ۷۹۳۳۲۷

یك پانسیون با درآمد مکفی به اجاره یا فروش واگذار میشود ۸٤٦۱٤۸ از ۸ صبح‌تا۸ بعدازظهر

صد متر زیر زمین سی متر حیاط درب مستقل سرویس کامل جهت انبار یا کارگاه‌ـ فروشی یاسرقفلی . نواب ـ بوستان سعدی تلفن ۹٦٤۹۷۰

همه نوع مغازه جهت فروش و اجاره ۹۳٦۷۵۳
آـ۱۷۳۹

عکاسی با تمام وسائل‌در طبقه دوم آپارتمان و یکدستگاه آپارتمان در طبقه سوم ۲اطاق‌با هال‌وسرویس کامل فروشی تلفن ۵٦۳۹۱۵
آـ۱۸۱۸

**فروش‌رستوران**
رستورانی بسیار عالی را که فضایی دلپذیر دارد، با دیسکوتک و با مساحتی‌در حدود ۱۰۰۰متر مربع‌مشرف بردریاچه کومو و دارای چشم انداز بدیع کوهستانی به فروش میرسانیم .
این رستوران در دست بهره برداری و مجهز به تمام تجهیزاتی است که طبق ضوابط راهنمائی میشلن توصیه شده است . برای کسب اطلاعات بزبان‌انگلیسی با نشانی زیر مکاتبه کنید :
RISTORANTE KALCHERIN, VIA STATALE 137, 22050 GARLATE, LECCO COMO ITALY.
آـ۱٤۲۸

مغازه‌ای سه‌دهنه آب‌و برق تلفن آریامهرخیابان کاج جنب‌کوچه لادن سرقفلی ٤۰۰هزارتومان ٦۵۲٤٦۸

نمایشگاه اتومبیل واقع درروزولت مقابل‌کمپانی ب‌ام‌و بفروش می‌رسد تلفن ۸۲٦۳٦۹ و ۸۳۳۳۸٤

**زمین فروشی**

زمین صنعتی فروشی ۹۳٦۷۵۳

شهرك غرب و مهرشهر ۸۲٤۰۷۳

## اکازیون

زمین بقطعات ۵۰۰ و ۱۰۰۰ و ۵۰۰۰ متری درسرحدآباد ، فردیس، فرامرزیه کرج و ملارد جهت ویلاسازی و باغ نقد و اقساط فروشی‌تلفن ۹۳۹۵۵۹

کرج زیر نظرآباد چندقطعه زمین ۵۰۰۰ متری با آب وسند متری ۷ تومان شبها تلفن ۹۷٤۲۸۵

## زمین ارزان

واقع‌درمشیریه‌مسعودیه بلواررضاپهلوی بقطعات ۱۲۰ متر ببالا متر مربع ۱۵۰ الی ٦۰۰ تومان دفتر ساختمانی روشن اول‌خاوران پاساژروشن دفتر روشن‌تلفن ۳۵٤٤۳۲ و۳۵۲۰۷۵

چند قطعه‌زمین درحکیمیه تهران پارس در منطقه‌صنعتی با پروانه کارگاه بفروش میرسدمساحت۷۰۰متری‌تلفن ۷۳۱۳٦٦
آـ۱۵٤٦

کرج زیر نظرآباد چند قطعه زمین ۵۰۰۰ متری با آب وسند متری ۷ تومان شبها تلفن ۹۷٤۲۸۵

**اکازیون**
برفردوسی شمالی ۱۰۰۰ متر زمین بابعاد ۵۰ × ۲۰ فروشی تلفن ۸٤٤۷٦۳
۱ـ۲ آـ۱۵۲٦

**شهرك غرب**
زمینی بمساحت ۷۳۰ متر برفلکه بسیار مرغوب‌بفروش میرسد تلفن ۸٤٤۷٦۳
آـ۲۵۲۷

**مهرشهر کرج**
زمینی بمساحت ۱۰۰۸ متر مربع بر خیابان اصلی از فاز ۳ بفروش میرسد تلفن ۸٤٤۷٦۳
آـ۲ آـ۱۵۲۸

**اجاره آپارتمان**

تهران‌پارس
دو دستگاه آپارتمان به مساحت ۳۰۰ متر اطاق خوابه ،شوفاژ ، کولر، تلفن ، موکت و پرده تلفن ۷۸٤۵۹۲

## اجاره فقط با یك زنگ

٦۵۷۹٤٤

**شرکتهای داخلی و خارجی**
حدودمیدان ولیعهد ساختمانی شامل ۳٦اطاق ٦ تک واحدی و۷ انبار پارکینگ شوفاژ کلا اجاره یافروشی ٦فیش تلفن و یک تلفن ٦٤۸٦۲۱

ویلای‌اجاره‌ای بخارجیها خیابان نفت ویلای ۷ اطاقه با تمام وسایل اطاق مستخدم با وسایل کامل آب برق شوفاژ تلفن استخر آب‌گرم و آب سرد ۷۸۰۲۹٤

## اجاره

دو دستگاه آپارتمان ۲ و ۳ اطاق خوابه سرویس کامل‌شوفاژ، تلفن‌مجزا، موکت، کرکره ، کولر ، استخر در طبقه دوم پهلوی مقابل جام‌جم بلوار پروین تلفن ۲۹۷۹۵٤

## اکازیون اجاره

یك دستگاه آپارتمان دارای سه اطاق خوابه‌با سرویس کامل با فن ـ کوئیل با پارکینك اختصاصی‌واقع‌درخیابان پهلوی‌بالا جنب‌فروشگاه بزرك کوی شهیار ۸٤۲۳۳۲ ـ ۸٤٤۹۸۷

آپارتمان طبقه همکف با سرویس کامل اجاره‌ای تلفن ۸۵٤۱۵٤
آـ۱۸٦۵

خیابان جمشید آباد یک دستگاه آپارتمان ۳ اطاق خوابه سرویس کامل و تمام مبله با تلفن مستقل اجاره داده میشود تلفن ۹۲۱۸۷٦ تماس ۵ به بعد
آـ ۱٤۳۲

اجاره‌هر نوع‌ویلاآپارتمان ومحل‌کارتلفن ۹۳٦۱۸۱

قهلک ۵ اطاق خوابه پذیرائی نهار خوری‌پارکینگ شوفاژ کولر موکت پرده‌لور درایه تلفن ۲٦۰۳٤۵
آـ۱۵۵۷

## اجاره برای خارجیان

طبقه همکف سه اطاق خواب سالن پذیرائی نهار خوری هال و آشپزخانه بزرگ و دو تا سرویس فرنگی و ایرانی ـ کولر و شوفاژ ـ تلفن مستقل‌آدرس خیابان پهلوی خیابان امانیه پلاک ۲۳ تلفن ۳۷۷۵۷٦
آـ۱۵۹۲

۹ دستگاه آپارتمان ۲ اطاق خوابه و ۲دستگاه ۳ اطاق خوابه مجهز با کولر و آسانسور واقع در خیابان ویلای شمالی یکجا یا بطور جداگانه اجاره داده میشود تلفن ۳۷۲٤۹۸

آپارتمان ۳ اطاق خوابه هال پذیرائی‌ناهارخوری باسرویس کامل حوالی دانشگاه اجاره داده میشود تلفن ٦٦۱۸٦۳

یکدستگاه اپارتمان سه اطاق خوابه آفتاب‌گیر دراول گیشا موکت و کاغذ دیواری شده به اجاره ماهیانه ٤۰۰۰تومان واگذار میشود تلفن٦۵۰٤۷۱
آـ۱۵۱٦

اطاق مبله مجردی مستقل (با هال‌و تلفن‌مشترک)هزینه‌شوفاژ برق آب‌گازبعهده موجراجاره ۱٤۰۰ و ۱۸۰۰ تومان با ۱۰ هزار تومان ودیعه جاده‌قدیم شمیران پائین سه‌راه زندان پلاک ۵۷۵ تلفن ۷٦۸٦۵۰
آـ۱۵۱٤

سید خندان یک اطاق‌خوابه و سالن در زیرزمین ۲۵۰۰ تومان اجاره تلفن ۲۳۷٦۰۵
آـ۱۵٦۵

سید خندان ۲ اطاق خوابه ۳۵۰۰ تا ٤۰۰۰ تومان اجاره تلفن ۲۳۷٦۰۵
آـ۱۵٦٤

آپارتمان همکف ۲ اطاق خوابه نیمه مبله سرویس مدرن ، کولر فقط برای۲نفر مقطوع ٤۵۰۰ تومان تلفن ۷۵۱۳٤۲

یوسف آباد یک اطاق‌خوابه با حیاط و سرویس کامل اجاره تلفن ٦۲۹۱۰۳
آـ۱۵۳۵

۳اتاق خوابه‌باسرویس کامل نوساز ۵۵۰۰ تومان در وزرا اجاره داده میشود تلفن ۲۲۲٤۷۹ـ ۲۲۲٤۸۰
۱ـ۵ آـ۱٦۵۲

ویلای اجاره
۳ اطاق خوابه در پهلوی ۹۰۰۰ تومان اجاره داده میشود تلفن ٦۲۳۵۱۱ و ٦۲۲۹۵٤

ساختمان از ۵۰ تا ۲۰۰ اطاق آماده‌فروش‌و اجاره ۹۳٦۷۵۳
آـ۱۷۳۳

**نیاز آپارتمان اجاره**

ویلا وآپارتمان در شمال شهر برای کارمندان عالی‌رتبه شرکت خارجی فوری نیازمندیم ۲۲۲٦۳۰ و ۲۲۷۵۱۱

آپارتمان ـ ویلا ـ خانه شما را در مدت بسیار کوتاه به ایرانی و خارجی اجاره می‌دهیم تلفن ۲۲۸۱۲۸از ۹صبح الی ۸ شب

آپارتمان سه اتاق خوابه درحوالی فرمانیه حدود قیمت‌ماهانه۶۰۰۰۰ریال در ماه نیازمندیم تلفن ۸۵۵۸۵٤ و ۲۸۱۸۳۹

## نیازفوری

به چند دستگاه ویلا و آپارتمان طبقه همکف واول با استخردر شمال شهر برای سکونت کارمندان خارجی ۲٤۵٦۸۵ و ۲٤۵۳۸۰

**نیازمندیم**
به اپارتمانی که۳ اتاق خوابه دارای سرویس کامل و تلفن مستقل‌و پارکینگ باشد با تلفن ۲۲۲٤۷۹ـ۲۲۲٤۸۰

آپارتمان ۱و۲ اتاق خوابه جهت تعدادی خارجی فورا نیازمندیم ٦۸۵۵۷۵ـ ٦۸۵۲٤۸
آـ۱۵۵۵ ۱ـ۵

## چندین‌خانواده

امریکائی و آلمانی
بتعدادی آپارتمان وویلا در شمال شهر مخصوصا پهلوی داودیه دروس سلطنت آباد باشوفاژ و کولر وتلفن نیاز فوری دارند ٦۸۷۸۱۲
آـ۱۸۱۳

نیاز چند خانواده خارجی شرکت امریکائی تعدادی آپارتمان ۲ و ۳ اطاق‌خوابه با استخر حوالی شمال‌شهر با اجاره ۵ تا ۸ هزار تومان نیاز دارند ۸٤۸٤۲٤
آـ۱۵۰۸

نیاز فوری ویلا آپارتمان محل کار در شمال‌شهر ارژنك ٦۸۱۲۷۷

**توجه**
برای‌کارکنان اروپائی و امریکائی یك شرکت بین‌المللی به‌تعدادزیادی آپارتمان وویلا از ۳ تا ۱۵ هزارتومان فوری نیازمندیم ۸۵۱٤۷۷ و ۸٤۷۹۳۸

آپارتمان کوچک جهت اجاره برای یک آقای مجرد مورد احتیاج است، ۵٤۸۱۵۰
آـ۱٦۰۵

شرکت مسکن شاهین ۲۰۰ دستگاه آپارتمان ویلا محل کار جهت مشتریان خارجی خود خیلی‌فوری نیازمند است ٦۸۲۲۷۰

**نیاز خرید آپارتمان**

خریدار آپارتمان و ویلا ۲۸٤۳۸۰

**نیاز خرید زمین**

## اهواز

زمین‌خریداریم۷۹٤٤۱۸

خریدار زمینهای‌افسریه ۳٤۳۳٤٦

زمینهای‌تهران‌پارس خریداریم ۷۹۳۰۲۰
آـ۱۵۳۵

خرید زمین بلوار رضا پهلوی ۳٤٤۹۸۲
آـ۱۵۳٦

خریدار زمین افسریه ۳٤۱۳۵۹
آـ۱۵۷۳

شهرك غرب و مهرشهر ۸۲٤۰۷۳

**بنگاه معاملات املاک**

بورس اراضی مهرشهر کوی‌ولیعهد گوهردشت ٦٤۸۲۵۵

خریدار و فروشنده زمین ۲۸٤۳۸۰

بورس املاک شمیران دفتر براتی ۲۷۲۵۷۵

خرید فروش مهرشهر گوهردشت .فردیس ۹۲۲۷۳۹
آـ۱۷۲۹

دفتر پارس
مرکز معاملات‌املاک‌شهر وشمیرانات ۸٤۱۵۵۸

آپارتمان‌ـ ویلا ـ خانه‌ـ زمین و باغ شما را در مدت‌بسیارکوتاه‌بفروش میرسانیم تلفن۲۲۸۱۲۸ از ۹ صبح الی ۸ شب

زمین های صنعتی و کارخانه‌ای خریدار و فروشنده‌ایم ۹۲۵۹٤۸

**معاملات پول**

پول شرطی ازصد هزار تا ۵ میلیون تومان‌ببالا ۹۲۰۸۲۹

پول شرطی موجود ٦۸٤۵۲۵

پول فوری‌در مقابل‌خانه و مستغلات موجود ۹۲۸٤٦۵

پول در مقابل املاک شمال شهر و شمیران موجود تلفن های ۸۲۵۲٦۳ و ۸۲۹۵۲۷

پول شرطی در مقابل سند مالکیت هر مقدار بخواهید‌ـ فوری در خیابان پهلوی ۸۹٦۵۱۱ ـ ۸۹٤۱۹۳
۱ـ۳۰۵

پول روی ملك موجود است تلفن ۸۲٤۳٦۲

## وام‌فوری

ارزانتر از همه جا چك کارمندی و تلفن و مازاد ملك تلفن های

## ۳۷۷۸۳۸

## وام‌ارزان

ملك ـ اتومبیل‌ـ چك کارمندی ـ فرش ۸۵۰۷٤۷

## پول‌فوری

درمقابل مبیع‌موجود۸۲٤۳٦۲
آـ۱۵۲۲

**پول مورد نیاز**

## بپول راکد شما

هزاری۵۰ تومان سود میدهیم ۳۷۷٦۹۷
آـ۱۵۰۱

به‌پول راکد شما با بهره‌عالی نیازمندیم ۸۵۰۷٤۷

بپول راکد شما هزاری ۵۰ تومان‌سود می‌دهیم ۸۲٤۳٦۲
آـ۱۵۲٤

**استخدام**

## آگهی استخدام تعمیرگاه شماره ۵۰ پیکان

به افراد ذیل نیازمند است
۱ـ مکانیك اتومبیل۵نفر
۲ـ صافکار ٤نفر
۳ـ نقاش ۳ نفر
٤ـ کارگر سرویس۳نفر
۵ـ راننده یك‌نفر
٦ـ کارت‌نویس یك‌نفر
۷ـ فروشنده‌لوازم‌یدکی ۲ نفر
۸ـ سرایدار یك نفر

**شرایط :**
داشتن پایان نظام‌وظیفه یا معافیت دائم‌و داشتن حداقل‌ششم ابتدائی مزایای‌مطابق‌با قانون‌کار داوطلبان به خیابان مخصوص مقابل بیمارستان لقمان‌الدوله ادهم یا با شماره تلفن های۵٤٦٦۹۲ـ۵٤۳۷۰۳ ازساعت ۳ بعدازظهر تا ٦بعدازظهر تماس‌حاصل فرمائید .

بیک نفر دوشیزه جهت فروشندگی و مانکنی در بوتیک‌نیازمندیم‌تلفن۸۳۱۵۲۷
آـ۱٦۱۳

بیک نفر کارگر وارد به کار های عکاسی نیازمندیم قرچک ورامین ـ عکاسی شریفی
آـ۱۸۲ ۱ـ۲

تعدادی کارگر نجار فرنگی‌ساز نیازمندیم تلفن ۳٤۳۲٦۱ و ۳٤٤٦۸۳ فرح‌آباد ژاله مقابل شهرداری‌ناحیه ٦ پلاك ۵۷۰ مبل‌تك

بیک خانم مسلط به‌ماشین نویسی فارسی برای کار نصف روز از ساعت ۹ صبح تا نیم بعد از ظهر مورد احتیاج‌است واجدین شرایط از ساعت ٤ تا۷بعد از ظهر به‌آدرس‌خیابان کورش کبیرروبروی قصرنور ساختمان کورش‌سرا طبقه‌اول آپارتمان یک مراجعه یا با تلفن ۲۳۰۳۹۵ تماس بگیرند.
آـ۱۷۰

بیکنفر سرایدار متاهل وچندنفر راننده‌با سابقه اتوبوس و مینی‌بوس نیازمندیم ، آیزنهاور نزدیك میدان شهیاد خیابان کوه‌نورموسسه ام. آ. اس

به‌تعدادی کارگربرق‌کار‌ـ لوله‌کش سرد و گرم ـ سرویس‌بند و کارگر نصب‌فن‌کوئیل نیازمندیم ۸٤۱۸۸۲ ـ ۸۵۸۲۳۰

یك خانواده ٤ نفری در حدود عباس‌آباد باحقوق و مزایای‌خوب احتیاج‌به یکنفر خدمتکار زن با ضامن معتبر دارد متقاضیان‌درساعات‌اداری باتلفن۳۱۰۱۱۱ تماس بگیرند

**تکنیسین**
شرکت راه سازی پراساد به یکنفر تکنیسین با سابقه۵ سال کار جهت خدمت در نیشابور و قزوین احتیاج دارد متقاضیان با تلفن ۸۹۵۳٤۸ مذاکره نمایند.
آـ۱۵۹۲

**استخدام تکنیسین تلویزیون**
شرکت کمودور یک نفر تکنیسین تعمیر تلویزیون را بهمکاری دعوت می نماید داوطلبین از ساعت ۲٫۵ الی ۷ بعد از ظهر با تلفن ٦۵٦۰۰۷ تماس بگیرند
آـ۱۵٦۱

بخانم آرایشگر مجردبا جواز کار جهت تاسیس سالن زیبائی نیازمندیم تلفن ٦٦۳۷٦۲

یك شرکت تولیدی در همدان افراد زیر را به همکاری دعوت مینماید:
۱ـ مهندس مکانیك و صنایع با حداقل ۳سال سابقه کار در امورتولید
۲ـ طراح و نقشه کش کالا و ابزار تولید
۳ـفوق‌دیپلم‌یامتخصص شیمیائی با حدود۲سال تجربه در کار شیمیائی (نقاشی و آبکاری) داوطلبان جهت کسب اطلاعات‌بیشترمی توانند با تلفنهای ۹ـ۹۷۰۰۹۵تماس حاصل نمایند .

به چندنفر راننده با اتومبیل و آشنا به زبان انگلیسی نیازمندیم ۸٤۷۹۳۸ ـ ۸۵۱٤۷۷

## تعمیرکار

بیکنفر تعمیرکار یخچال ویکنفر تعمیرکار کولر موردنیاز است۳٤۰۱۰٦

## استخدام‌مهندس راه و ساختمان

با حداقل ۳سال‌سابقه راهسازی جهت کارگاه راهسازی در استان آذربایجان شرقی مورد نیاز است .
۸۳۵۰۹٦ ـ ۹

## ماشین‌نویس فارسی

۳۷۳٦۱۷ـ ۳۷۳٤۸۵

بچند نفر موتورسوارنیازمندیم تلفن ۸۹٤٤٤۳
آـ۱۵۷۹

شرکت مهندسین مشاور استشیال دو نفر سکرتر استخدام می‌نماید .
٦٤۰۰۲٦
آـ۱۵۸۰

## استخدام مهندس‌ومترور وماشین‌نویس

افراد زیر برای کار در تهران‌موردنیازمهندسین مشاور میباشد
۱ـمهندس‌راه‌وساختمان با حداقل ۵ سال سابقه در امور طرح پروژه‌های راه‌سازی
۲ـ مترور راه سازی با حداقل ۵سال سابقه‌کار
۳ـ ماشین‌نویس فارسی با سابقه کار
داوطلبان‌درساعات‌اداری به خیابان فرح شمالی مقابل آپادانا خیابان امیرابراهیمی شماره۳۳ مراجعه نمایند

## نقشه‌بردار

نقشه‌بردار باحداقل ۲ سال تجربه در عملیات خاکی مورد نیاز است . متقاضیان ازساعت ۸٫۵ الی ۷ بعدازظهر تلفنهای
٤ـ ۲۲۸۷۹۱
تماس بگیرند .

## نامه‌رسان

نامه‌رسان‌دارای‌گواهی‌ـ نامه موتورسیکلت و آشنا به‌نقاط تهران‌مورد نیاز است تلفن ۲۲۸۷۹۱ـ٤

مستخدم زن ٤۰ ساله جهت کار های منزل نیازمندیم تلفن۲۳۳٤۸٤

نمایشگاه صنایع‌لوستر گوهر شب‌چراغ به دونفر دوشیزه‌یا بانو جهت جوابگوئی تلفن‌و آویزبندی لوستر نیازمندیم شهباز چهارراه شمس جنب بانك صادرات ۳٤۱۷٦۷

شرکت‌ساختمانی‌تهران‌ـ تلکو به چند نفر کارگر کانال‌ساز نیازمند است تلفن ۷٦۸۵۲۸

**گرافکو**

## استخدام ماشین‌نویس فارسی و لاتین‌و کارمند دفتری با حقوق و مزایای قانونی

متقاضیان به‌آدرس‌خیابان حافظ ـ خیابان رشت اولین کوچه سمت چپ ساختمان گرافکومراجعه نمایند.

**گرافکو**

## کارگرساده‌و نظافتچی حقوق ۱۲۰۰تومان‌ببالا

متقاضیان به آدرس ـ خیابان حافظ ـ خیابان رشت اولین کوچه‌سمت چپ پلاك ۱۰ ساختمان گرافکو مراجعه نمایند

بیکنفر دوشیزه‌یا بانوی تایپست فارسی که جوابگوی تلفن باشد برای‌تمام وقت موردنیاز است شرکت بهبود ۸۳۳٦۱۵ـ۱۷

شرکت چوب‌و صنعت ایران‌بافراد زیر جهت شهر صنعتی ساوه نیازمند است .
۱ـ مهندس‌مکانیك‌یکنفر
۲ـ مکانیك ژنراتور و دینام یکنفر
۳ـ جوشکار ساده٤نفر
تلفن ٦٦۹۲۰٤

## ساریکا

استخدام‌مینماید
۱ـ جوشکار باسه سال سابقه کار دو نفر
۲ـ لوله‌کش باسه سال سابقه کار یکنفر
۳ـ آهنگر با دوسال سابقه کار یابیشتر هفت‌نفر
آیزنهاور مقابل وزارت کار شماره ٤۳۲

مهندس راه‌و ساختمان برای‌ریاست کارگاه ساختمانی در تهران با حداقل سه سال سابقه کارنیازمندیم تلفن ۹۵۵۳۳۵ و ۹۵۱۵۹۸

## درمانگاه‌کسری

پزشك متخصص‌کودکان داخلی نیازمند است تلفن ۳۵۰۵۰۰

درمانگاه ۲۵ شهریور به افراد زیر نیازمند است .
۱ـ خانمی‌با معلومات حدود دیپلم
۲ـ مستخدم
تلفن ۸۲۳۸۳۰
آـ۱۸٦۳

**هنرپیشه زن و مرد**
آموزشگاه هنری پاترا با امتیاز رسمی از وزارت فرهنگ و هنر عده‌ای خانم‌و آقا جهت تعلیم هنرپیشگی . و شرکت در فیلم سینمائی‌و سریال تلویزیونی میپذیرد داوطلبان همه‌روزه ازساعت ۱۱ صبح الی ۱۲٫۵ و از٦ الی ۸ بعد از ظهر مراجعه نمایند . احمد کاشانی کارگردان تاتر ـ نشانی دروازه دولت روبروی پمپ بنزین کوچه‌حمیدالدوله تلفن ۳۱٤۵۳۹
آـ۱۷۱۱

## استخدام کدبانو

به یک نفر دوشیزه یا بانوی ۳۰ تا ٤۵ ساله‌بطور شبانه روزی برای انجام امور منزل و سرپرستی کودک ٤ ساله نیازمندیم‌تلفن ٦۲۱٦۲٤ عصر ها ٦٫۵ببعد
آـ۱ آـ۱٤۳۸

## بیمارستان آراد

تعدادی کارگر زن‌و مرد دارای سواد خواندن و نوشتن‌فارسی‌رااستخدام مینماید .
داوطلبین همه‌روزه غیر از ایام تعطیل مراجعه نمایند .
بهار‌ـچهارراه‌ایرج

**شرکت تل**
تولید کننده محصولات غذایی ستاره به چند نفر کارگر ساده‌زن و مرد جهت بسته بندی و یکنفر راننده پایه دو شخصی نیازمنداست محل کار خیابان سیمتری نیروی هوایی و خیابان کرمان تلفن ۷۹٤۷۲۹
آـ۱٤۱۳

## استخدام مهندسین یا تکنیسین

شرکت ساختمانی ٤۰۰ به یک نفر مهندس (یاتکنیسین با تجربیاتی معادل مهندس) وارد بزبان‌انگلیسی به سابقه کار مابین حداقل ۵ تا ۱۰ سال (فقط) در امور راه سازی برای کار در ساری استخدام مینماید تلفن ٦٤۸۰٤۵و ٦٤۹۹٦۱ صبحها ۹ تا یک ـ بعد از ظهر ها ٤ تا ۷
آـ۱٤۰۳

خدمتکار زن تمام وقت‌یا نیمه‌وقت نیازمندیم‌تلفن ٦۸٦٤۹٤

کارتاکن بلوزجات و دو نفر زیگزال‌دوزنیازمندیم تلفن ۵۳٤۳۱٤

سازمان نمایشی دیده به تعدادی دوشیزه‌وبانو جهت کار های نمایشی نیازمند است تلفن ۸۳۲۸۸۱

## استخدام

یك‌آرشیتکت باتخصص درطرح‌های‌اجرای‌معماری و دو نقشه‌کش باحداقل ٦سال سابقه‌در دیتلهای اجرائی مورد نیاز است تلفن ٦٤٤۸٤۷ و ٦٦۷۰۷۳

## استخدام

یك‌نفر زن جهت ماشین نویسی فارسی و لاتین، فروشنده وراننده با تجربه‌وضامن‌معتبرجهت همکاری نیازمندیم شرکت تجارتی آناهید خیابان حافظ پلاك ۲۰٦ نرسیده‌به چهارراه عزیزخان ساختمان‌بانك ایرانیان ساعت مراجعه ۹ الی ۱ و ٤ الی ۷

فروشنده ـ دوزنده ـ کارآموز ـ مستخدم
شرکت سهامی خاص ایران گارمنت به‌افراد زیرنیازمند است
۱ـ بچندنفر دوشیزه برای فروشندگی که دارای‌تحصیلات سیکل اول‌و ضامن معتبرباشند
۲ـ بچندنفر کارگر چرخکار (نازك‌دوززنانه) که‌با چرخهای برقی آشنائی داشته باشند
۳ـ به چندنفر کارگر کارآموز خیاطی
٤ـ بیك نفر مستخدم برای تمام وقت که‌دارای تحصیلات ششم‌ابتدائی و دفترچه پایان خدمت‌و ضامن معتبر باشد
داوطلبین میتوانند به اداره کارگزینی شرکت واقع در خیابان حافظ ساختمان‌بانك‌کار طبقه ۱۹ مراجعه نمایند .

به‌یکنفر دوشیزه‌یا بانو حداقل سیکل برای جوابگوئی تلفن‌نیازمندیم ساعات‌کار ۹ صبح تا ۱ بعدازظهر و۲ بعدازظهر تا ٦ برای تعیین وقت ملاقات بین‌ساعات ۱۲ ظهر تا ۳ بعدازظهر به ۳۷۷۱٦۰ تلفن‌فرمائید

تعدادی بازاریاب‌دوشیزه یا بانو جهت کار های چاپی موردنیاز است عباس‌آباد ـ اندیشه ـ ۸ پلاك ۸ شرکت دما ۸۵۹۱۱۲

## پزشکیارو بهیار

با مدرك نیازمندیم تلفن ۹۲٤۲۳۳

## یکنفر نقشه‌بردار و یکنفر مباشر عملیات راه ـ سازی جهت کار درنزدیکی تهران استخدام‌میشوند متقاضیان به شرکت نوید خیابان ثریا شماره۲۵مراجعه نمایند .

دوشیزه یا بانو جهت جوابگوئی تلفن با حقوق مناسب نیازمندیم ۷ـ۸۳۹۹۲٦
آـ۱۸٦۲

MERCK
یکی از بزرگترین شرکت های داروئی جهان شما را با شرایط زیر با حقوق و مزایای قابل توجه بهمکاری دعوت مینماید
وابسته علمی تمام وقت و سرپرست دپو
۱ـ دارا بودن دیپلم‌متوسطه
۲ـ داشتن دفترچه پایان خدمت یا معافیت‌غیر پزشکی
۳ـ امکان اقامت دائمی در اهواز
٤ـ داشتن اتومبیل شخصی و گواهی نامه رانندگی
۵ـ امکان سپردن تضمین ملکی معتبر
واجدین شرایط در تهران با تلفنهای ۱۱۹ـ۸۹۰۱۱٦ و در خوزستان‌با تلفن ۲۹۲۸۳ تماس‌گرفته‌یاباذکر مشخصات کامل خود با صندوق‌پستی شماره ۲٦٤۹ تهران یا خیابان ۲٤ متری خیابان اردشیر شماره ٦ اهواز مکاتبه فرمایند .
آـ۲۱۸

**جویای کار**

راننده‌ای با ماشین شورلت آمریکائی آماده کار تلفن ۳٤۱۷٦۸

یکنفر آشپزمرد وارد به‌هر نوع غذا (ایرانی و فرنگی)که زبان انگلیسی‌هم‌می‌داند جویای کار است . تلفن ۹۵۹۵۵۷

پیمانکاربرق‌والکترونیك با امکان کار درتمام‌نقاط ایران ٦٤۲۰۷٦

**آموزشگاهها**

تعلیم ماشین‌نویسی فارسی لاتین
امیرآباد جنوبی جنب‌بلوار تلفن ۹۲۵٤۲۸
آـ۱۵۳۹

## گروه‌فرهنگی معرفت

با ورزیده ترین دبیران پایتخت کلاس های خصوصی تك‌درس‌شیمی فیزیك ـ ریاضی‌ـعربی انگلیسی ثبت‌نام میکند بطور خصوصی در منزل یاآموزشگاه تلفن ۷۵٦۵٦۳
آدرس شاهرضاچهارراه گرگان

**تدریس**

## مکالمه

انگلیسی فرانسه‌آلمانی تلفن ۸۲۰۹۷۳

## انگلیسی‌فرانسه

۸٤۳۵٤۸ ـ ۸۵۰۷۳٦

دروس دبستانی و دبیرستانی باتضمین قبولی ۹۲۷۹۲۲

## ریاضیات

راهنمائی ـ نظری دبیرستانی هنرستانی ٦۵۵۷۰۵

## خانه‌شمارا بخارجیان اجاره‌میدهیم

سازمان مسکن پارس
مرکزاجاره بخارجیان
۸٤۸٤۲٤
۸۵۳۸۵۳
۸۵۷۵۸۵
خرید وفروش

مؤسسه نیازمندیهای خارجیان
خانه بخارجیان اجاره میدهد
۸۳۰۰۸۱ ـ ۸۳۰۰۸۲
۸۲۱۸۱۱ ـ ۸۲۱۷۲۳
۳۰۱ تخت جمشید مقابل سفارت آمریکا

۸۲۹۷٦٦ ـ ۸۳۵۱۲۰
سازمان کورش
اجاره منازل بخارجیان

مؤسسه امور خارجیان
تخت جمشید جنب بهار
۷۵۱۷۸۲ ـ ۷۵۲۳۵۸

سازمان مسکن کندو
کانون اجاره بخارجیان
ویلا آپارتمان دفترکار
۲۲۷٦۳۸ـ۲۲۷٦۳۹

تهیه مسکن یونیک
اجاره بایرانی وخارجی
مرکز خرید وفروش
۲۲۵۵۰٤ ـ ۲۲٦٤۸۷

مؤسسه ظفر ZAFAR
سریعترین مرکز اجاره خانه بخارجیان اجاره میدهد در شمال شهر
تلفنهای: ۲۲۳۸۳۷
۲۲۷۷٤٦ـ۲۲۸۵۸۹

وزیری
٦۵۸۱۸۸
٦۵۳۷٤۳
اجاره بخارجیان ـ خرید ـ فروش .

تلفن ٦٦۰۰۰۰
مرکزمعاملات‌و اجاره بخارجیان

اجاره بایرانی و خارجی
## ۲٦۷۲۲۹

سازمان نیازمندیهای فرخ
مرکز اجاره وخرید وفروش
۲۲۹۱۵۵ـ۲۲۹۱۵۷
مباشرت نیز میپذیریم

تهیه مسکن اکشن
اجاره بخارجیان ۹۸۷۸۱۲
آـ۱۸٦٦

۸۲٤۹۵۳
سازمان نیازمندیهای خارجیان
خانه شمارا به خارجیان اجاره میدهد
۸۲۷۹۰۱ـ۸۳۸۱۰٦

آژانس استار
اجاره بخارجیان
۸٤٦۱٦۳ـ۸۵٦۱۷٤

## کورش لیسینك

اجاره بخارجیان
۸۵۱٤۷۷ ـ ۸٤۷۹۳۸

مرکز اجاره بایرانی و خارجی ۲٤ ساعته
۸۳۲۹۳۳

# نیازمندیهای اطلاعات

تلفنهای: ۳۰۳۷۰۲-۳۱۱۲۱۹-۳۱۱۲۲۵-۳۱۱۲۲۴

نیازمندیهای اطلاعات تلفنی آگهی میپذیرد

فقط فرانسه ۹۵۲۴۲۸
۱ـ۲۰ آـ۲۴۱

کلیه دروس توسط دانشجوی آریامهر ۲۶۸۲۱۷
آـ۱۵۰۲

**مکالمه انگلیسی**
با دبیران ایرانی و خارجی
**تلفن ۶۵۲۴۵۷**
آـ ۱۵۸۴

تدریس خصوصی پنجم ابتدائی ۷۵۲۵۱۶

تدریس ریاضیات فیزیک و شیمی دوره‌های راهنمائی و نظری و ششم توسط دانشجویان فنی تلفن ۷۵۲۵۱۶

**دوره کامل**
نظری راهنمائی دبیرستان
**تلفن ۸۲۰۹۷۳**

**فیزیک، شیمی**
**۸۲۰۹۷۳**

ششم ریاضی و طبیعی و نظام جدید تضمین و کنکور توسط کادری مجهز از مهندسین مجرب فارغ التحصیل دانشگاه آریامهر و فنی تلفن ۳۵۶۷۱۱ و ۶۲۱۵۶۹
آـ۱۸۰۲

**۵۵ تومان**
کلیه دروس توسط مجرب ترین دبیران
**۲۲۷۶۴۰**
آـ۱۴۳۵

تدریس خصوصی پیانو ارگ تلفن ۶۴۸۱۱۲ از ۴ تا ۸ بعد از ظهر
آـ۱۴۲۱

**گروه فرهنگی معرفت**
ریاضی ـ شیمی ـ فیزیک کلیه زبانهای خارجی ـ تک درس ـ نظام جدید و قدیم همه‌روزه ثبت‌نام می‌کند تلفن ۷۵۶۵۶۳
آدرس: شاهرضا چهارراه گرگان

**ریاضیات فیزیک شیمی**
برای دوره نظری راهنمائی ششم قدیم ناصری دبیر ریاضی، ۲۲۶۳۵۹

**پانسیون**
پانسیون کاخ شمالی خانم کارمند و دانشجو ۶۶۰۸۵۱ و ۶۴۸۳۹۵

## آگهی استخدام

شرکت دیزل نیرو به همکاری یک نفر نامه رسان که دارای گواهینامه موتور سواری و ورقه پایان خدمت باشد نیازمند است متقاضیان می توانند همه روزه به جزء پنجشنبه وجمعه ازساعات ۱۳ الی ۱۶ باداره مرکزی این شرکت واقع درخیابان ثریا بین ویلا وحافظ ساختمان شهریار طبقه‌دوم همراه بایک‌قطعه عکس مراجعه نمایند.

TEMPO S.A. International Transports has a vacancy for a good experienced airfreight salesman (fluent Farsi/English).
Only Iranian nationals, free of military service.
Please dial 893136 for appointments.

## نمایندگان علمی داروئی

کمپانی داروئی بنکارد که بخشی ازگروه بیچام انگلستان است ازنمایندگان‌علمی داروئی باتجربه مخصوص افرادیکه مشتاق به‌کار در یک کمپانی معتبر وپیشرو هستند جهت همکاری درتهران‌و مراکز استانها دعوت مینماید. درصورتیکه تمایل به دریافت حقوق‌و مزایای بهتری‌میباشید لطفا جهت تعیین‌وقت مصاحبه با تلفنهای ۸۹۶۴۷۱ یا ۸۹۶۳۰۱ تماس حاصل فرمائید.

## آگهی استخدام

شرکت سهامی خاص صنعتی بهشهر ـ تاسیسات تهران افراد زیر را با حقوق و مزایای مکفی استخدام مینماید

۱ـ اپراتور دستگاههای تولیدی با حداقل ۳ سال سابقه کار وتحصیلات ششم ابتدائی
۲ـ کارگر ساده مرد باحداقل سواد خواندن و نوشتن (۲ پیکار)

داوطلبین استخدام که سن‌آنها بین ۲۰ الی ۳۵ سال می‌باشد به دایره استخدام شرکت واقع در خیابان ۱۶ متری امیری نرسیده به‌سینما جی پلاک ۱۶۳ طبقه دوم و یا کارگزینی شرکت واقع در کیلو متر ۱۲ جاده جنوبی کرج مراجعه نمایند.

## شرکت لاستیک پارس (سهامی عام) استخدام میکند

۱ـ مدیر تدارکات (جهت انجام امور سفارشات داخلی و خارجی) یک نفر
۲ـ مدیر سفارشات مواد اولیه یک نفر
۳ـ کارمند تدارکات دو نفر
۴ـ مامور خرید دو نفر
۵ـ نقشه‌کش صنعتی یک نفر
۶ـ کارمند کارگزینی یک نفر
۷ـ راننده پایه دوم سه نفر

**شرائط**

۱ـ برای ردیف‌های ۱و ۲
دارابودن مدرک‌لیسانس دررشته‌های بازرگانی یا اقتصاد یا بالاتر
دارا بودن ۳ تا پنج‌سال تجربه مفید در کارخانجات تولید لاستیک یا پلاستیک
تسلط کامل بزبان انگلیسی
دارابودن ورقه خاتمه خدمت‌یا معافی دائم
حداکثرسن ۳۵ سال‌تمام

۲ـ برای ردیفهای ۳ تا ۶
دارابودن دیپلم کامل متوسطه (برای ردیف ۵ فوق‌دیپلم)
دارا بودن ۲ سال تجربه مفید
آشنائی کامل بزبان انگلیسی
دارا بودن ورقه خاتمه خدمت یا معافی دائم
حداکثر سن ۲۵ سال تمام

۳ـ برای ردیف ۷
دارابودن تحصیلات ابتدائی یا بالاتر
دارابودن تجربه مفید چهارسال
دارابودن ورقه خاتمه خدمت یا معافی دائم
حداکثر سن ۳۰ سال تمام

محل خدمت برای‌ردیف۵ شهر صنعتی کورش (ساوه) می‌باشد.
از کلیه علاقمندان دعوت میشود همه‌روزه بغیراز پنجشنبه و جمعه‌در ساعت ۸٫۳۰ الی ۱۲ صبح و از ساعت ۲ الی ۵ بعدازظهربکارگزینی شرکت واقع دربلوار الیزابت شماره ۱۶۶ طبقه سوم مراجعه فرمایند.

## آگهی استخدام

شرکت دیزل نیرو به منظورتکمیل کادر فروش خود تعدادی بازاریاب لوازم حفاری (کوه بری) و لوازم یدکی استخدام مینماید.
متقاضیان می‌توانند همه روزه به استثناء پنجشنبه و تعطیلات بین ساعات ۱۳ و ۱۶ به محل شرکت واقع درکیلومتر ۵ جاده مخصوص کرج جنب یخچال سازی زاگرس شخصا مراجعه نمایند.

**بانک بین‌المللی ایران (با مشارکت)**
**چیس مانهاتان بانک نیویورک**

## آگهی استخدام

تعدادی تایپیست فارسی و لاتین که دارای دیپلم کامل متوسطه بوده و تا حدودی بزبان انگلیسی آشنائی داشته باشند استخدام مینماید متقاضیان با در دست داشتن مدارک لازم به اداره کارگزینی و رفاه بانک واقع در خیابان پهلوی خیابان دمشق مراجعه فرمایند.
**بانک بین‌المللی ایران**

شرکت سهامی شیشه سازی مینا (عام)

## استخدام مینماید

تعدادی کارگر ساده مرد با مزایای فوق‌العاده در محیط مناسب
۱ـ با حقوق مکفی
۲ـ ده‌درصد حق شیفت
۳ـ پاداش تولید
۴ـ سود ویژه مکفی درمقابل بهره‌وری کارگر
۵ـ حداقل ۲۴ ساعت اضافه کار ثابت‌درهرماه
۶ـ استفاده ازبیمه خدمات درمانی
۷ـ استفاده ازبرنامه های آموزشی برای کار های فنی
۸ـ استفاده ازسرویس مرتب رفت وآمد و رستوران.

داوطلبان همه‌روزه به استثنای روزهای‌تعطیل بین ساعات ۹ الی ۱۵ بکارگزینی شرکت واقع‌در کیلومتر ۴ جاده مخصوص کرج خیابان اول ـ استادیوم آریامهر مراجعه فرمایند.

## استخدام

مهندسین مشاور سمکا برای تکمیل کادر نظارت‌درشهرستانهای کرمان وبندرعباس افراد زیررا به همکاری دعوت مینماید:
۱ـ مهندس راه وساختمان با بیش از ۱۰ سال سابقه کار ۱ نفر
۲ـ مهندس راه وساختمان‌بابیش از ۵ سال سابقه کار ۱ نفر
۳ـ مهندس راه وساختمان‌بابیش از ۵ سال سابقه کار ۱ نفر
۴ـ تکنیسین ساختمان بابیش از ۵ سال سابقه کار ۱ نفر
۵ـ نقشه بردار بابیش از ۵ سال سابقه کار ۱ نفر

واجدین شرایط به استثناء روزهای پنجشنبه وتعطیلات رسمی‌به کارگزینی شرکت واقع در خیابان سپهبد زاهدی خیابان آذر شهر (بین خردمند جنوبی وایرانشهر شمالی) شماره ۴۲ مراجعه‌فرمایند

## آگهی استخدام

خدمت افراد مشروحه زیر:
۱ـ ماشین نویس درجه یک فارسی و انگلیسی که بزبان انگلیسی تسلط کامل داشته باشد ۲ نفر
۲ـ راننده سواری (دارندگان گواهینامه پایه یک ارجحیت خواهند داشت) ۵ نفر

از داوطلبین خواهشمند است پیشنهاد خودرا با ذکر آدرس و مشخصات کامل به صندوق‌پستی شماره ۳۳٫۶۷ تجریش ارسال نمایند.

## تعدادی فروشنده باحداقل تحصیلات سیکل وسابقه فروشندگی مورد نیازاست

تلفن ۹۷۷۰۳۲ و ۶۶۳۹۸۵
صندوق پستی ۲۹۴۸

## استخدام

صنایع‌هواپیمائی ایران‌افرادواجد تخصصهای ذیل را برای خدمت در تهران استخدام مینماید:

**۱ـ مهندس ساختمان:**
لیسانس، حداقل ۳سال تجربه و مسلط‌بزبان انگلیسی.

**۲ـ مهندس مکانیک:**
لیسانس، حداقل ۲سال تجربه‌و آشنائی کافی بزبان انگلیسی

**۳ـ مهندس صنایع:**
لیسانس، حداقل ۲سال تجربه‌و آشنائی به زبان انگلیسی.

**۴ـ حسابدار:** لیسانس، حداقل ۲سال تجربه و آشنائی بزبان انگلیسی.

**۵ـ کمک حسابدار:**
دیپلم متوسطه، حداقل ۳ سال‌تجربه

**۶ـ منشی:** دیپلم متوسطه، حداقل ۳سال تجربه‌وآشنائی کافی‌بزبان انگلیسی.

**۷ـ ماشین نویس:**
دیپلم متوسطه حداقل ۲سال تجربه‌وآشنائی کافی‌به تایپ‌فارسی و لاتین.

**۸ـ پانچیست:** دیپلم متوسطه، حداقل ۲سال تجربه

**۹ـ متصدی دستگاه تلکس:** دیپلم متوسطه، حداقل ۳سال تجربه‌وآشنائی کافی به‌امور تلکس بین‌المللی

**۱۰ـ نقشه کش فنی:**
دیپلم متوسطه، حداقل ۳ سال تجربه وآشنائی به‌زبان انگلیسی

**۱۱ـ گارد آتش نشانی:**
سوم متوسطه و داشتن گواهی پایان خدمت.

**۱۲ـ نگهبان**
ششم ابتدائی‌و داشتن گواهی‌پایان‌خدمت

**۱۳ـ کارگر ساده:**
بامدرک‌ششم ابتدائی.

از واجدین شرائط دعوت میشود به کارگزینی شرکت واقع در خیابان پهلوی، جنوب‌پارک‌ساعی شماره ۱۰۹۱ مراجعه نمایند.

IRANO SWEDISH COMPANY, AB
شرکت ایران وسوئد
TEL. 31 41 61
تلفن: ۳۱ ۴۱ ۶۱

SENIOR SALESMEN

Needed for immediate employment
The interested parties who should have:

— Good knowledge of English
— Min of 3 years experience preferably in technical fields|heavy duty machinery

will enjoy ATTRACTIVE REMUNERATIONS plus fringe benefits.

Qualified applicants should call Personnel dept. Sat. thru Wed. for interview appointments.

## استخدام

یک واحدبزرگ صنعتی در تهران‌افراد مشروحه زیر را استخدام مینماید.
۱ـ نگهبان سن بین ۲۵و ۳۵ سال ـ حداقل‌قد ۱۷۵ سانتیمترقوی‌بنیه‌ـ دارای دفترچه پایان خدمت سربازی ـ با تحصیلات حداقل ششم ابتدائی.
۲ـ کارگرساده برای‌کار در رستوان ـ حداقل سن ۲۰ سال
۳ـ جوشکار کاربیت
۴ـ برقکار آشنا به‌تعمیر دستگاه های جوش کار و سنگ
۵ـ پیستوله کار

داشتن‌دفترچه‌پایان‌خدمت سربازی و یابرگ معافی برای کلیه داوطلبان ضروری است.
واجدین‌شرایط ۸٫۳۰ تا ۱۰ صبح به خیابان ویلا ـ خیابان دامغان شماره ۶ مراجعه نمایند.

## شرکت لاستیک پارس (سهامی عام) استخدام میکند

۱ـ مهندس صنایع یک نفر
۲ـ مهندس شیمی یک نفر
۳ـ حسابدار صنعتی دو نفر

**شرائط**
۱ـ دارا بودن‌لیسانس‌در رشته مربوطه
۲ـ تسلط کامل به زبان انگلیسی.
۳ـ دارا بودن تجربه مفید ۲ سال
۴ـ دارا بودن ورقه خاتمه خدمت یا معافی دائم
۵ـ حداکثر سن ۳۰ سال تمام

کلیه انتخاب شوندگان جهت گذراندن یک دوره آموزشی به‌خارج از ایران اعزام پس از اتمام این‌دوره در شهر صنعتی کوروش (ساوه) مشغول بکار خواهند شد.
از کلیه علاقمندان دعوت میشود همه‌روزه بغیراز پنجشنبه و جمعه‌در ساعت ۸٫۳۰ الی ۱۲ صبح و از ساعت ۲ الی ۵ بعدازظهربکارگزینی شرکت واقع در بلوار الیزابت‌شماره ۱۶۶ طبقه سوم مراجعه فرمایند.

## استخدام خانم کارمند

چندنفر دوشیزه یا بانو علاقمند جهت‌تصدی‌شغل های امور اداری وماشین نویسی فارسی و لاتین با حقوق مکفی استخدام می شوند، متقاضیانیکه‌دارای تحصیلات دیپلم متوسطه آشنا به زبان انگلیسی و دارای سابقه کار هستند با شرکت ترنتکست ـ خیابان شاهرضا بین‌کالج و پهلوی نبش خارک ساختمان ۱۱۱ و یا تلفن ۸ـ۳۷۶۱۸۴ تماس‌حاصل نمایند.

# نیازمندیهای اطلاعات

تلفنهای: ۳۰۳۷۰۲-۳۱۱۲۱۹-۳۱۱۲۲۵-۳۱۱۲۲۴

نیازمندیهای اطلاعات تلفنی آگهی میپذیرد

## استخدام
## یک شرکت بزرگ تولید پوشاک

به تعدادی کارگر زن و مرد بشرح زیر نیازمند است .

۱ـ چرخکار ساده
۲ـ دست دوز
۳ـ زیگزاك دوز

داوطلبین میتوانند به نشانی خیابان بهار ـ نرسیده به چهارراه تخت جمشید ساختمان ۱۲۰ مراجعه ویا باتلفن ۸۳۹۹۶۸ تماس حاصل فرمایند .

## شرکت ترافیکو
### استخدام میکند

به یك نفر خانم که دارای برك خاتمه خدمت یا معافیت نظام وظیفه باشد برای انجام امور دفتری نیازمندیم .

خواهشمند است جهت مصاحبه ،ازساعت ۸ صبح الی ٤ بعداز ظهر بهمحل شرکت ،واقع در خیابان سعدی جنوبی شماره ٦٧٨ مراجعه نمائید.
تلفن ۳۰٤۱۹۱

## شرکت رنگ سازی ایران

تعدادی کارگر ساده باحقوق مکفی و مزایای رفاهی عالی به شرح زیر استخدام می نماید .

۱ـ استفاده ازسود ویژه سالیانه
۲ـ استفاده ازسرویس ایاب وذهاب ورستوران شرکت
۳ـ استفاده از بیمه کامل درمانی

آدرس : جاده ساوه کیلومتر ٦ دست راست

## استخدام

گروه پژوهشگران ایران افراد زیررا باحقوق و مزایای مکفی بهمکاری دعوت می نماید .

۱ـ یکنفر منشی و یکنفر ماشین نویس دوشیزه یا بانو
۲ـ ٤نفر کارمند دفتری دوشیزه یا بانو
۳ـ ۲۰نفرخانم یاآقای تحصیل کرده خوش بیان جهت امور مطبوعاتی
٤ـ یکنفر مستخدم مرد یازن

بلوار الیزابت ـ مقابل بیمارستان پارس ـ شماره ۱۹٤ طبقه ششم از ۹صبح الی ۱ و۳ الی ٥ بعدازظهر ویاتلفن ٦٥۱۹۹۷

## آگهی استخدام

شرکت کارخانجات رادیو شهاب

جهت تکمیل کادر نیروی انسانی خود باشرایط کاملا مناسب ازقبیل حقوق ومزایای مکفی غذای گرم ارزان قیمت ـ تعطیلات تابستانی استفاده از مزایای قانونی بیمه خدمات درمانی وسهم سود وغیره افراد ذیل را استخدام مینماید :

۱ـ تکنیسین و تعمیرکار تلویزیون باحداقل یکسال سابقه کار
۲ـ مونتاژکار تلویزیون
۳ـ کارگر ساده دختر وپسر
٤ـ باربر
٥ـ راننده پایه دوشخصی

آدرس ـ خیابان آیزنهاور بعداز دانشگاه آریامهر خیابان ۲۱متری جی و تلفنهای ۹٥٤٤٦۳ ۹٦۱٤۸۹ـ۹۰ ۱ـ۳

## شرکت پارادیس

برای کار درنزدیکی تهران واستان فارس احتیاج به دونفر نقشه کش باسابقه در کار راه سازی دارد .

لطفا بین ساعات ۳تا٦ بعدازظهر باتلفنهای ٦٦۱۰۸٤ و٦٤٤۸۸٥ تماس حاصل فرمائید

## استخدام ماشین نویس

یك شرکت معتبربیك دوشیزه یا بانو آشنا به زبان انگلیسی و باتجربه و سابقه کار موثر در تایپ فارسی نیازمنداست واجدین شرایط لطفا بین ساعت ۱۳ـ۱٦ به آدرس زیر مراجعه نمایند خیابان ویلای شمالی پائین تراز کریمخان زند شماره ۲۳٦ شرکت اوزان

## نقشه بردار

بیك نفر نقشه بردار باتجربه جهت خوزستان و بیك نفر تکنیسین ساختمان با حداقل ٦ سال تجربه جهت تهران نیازمندیم متقاضیان از ساعت ٥ر۸ صبح الی ٥ر۱۲ باشماره های ٤ـ۲۲۸۷۹۱ تماس بگیرند

Shell

## شل اوئیل ایران

جهت فرآورده های خود به انباری با مشخصات زیر بمنظور اجاره نیاز دارد :

۱ـ مساحت تقریبا ٤ هزار متر مربع
۲ـ موقعیت، حوالی جاده مخصوص یاجاده قدیم کرج بین کیلومترهای ۱۰تا۲۰ازمیدان شهیاد
۳ـ قسمت مسقف باسقف بلند بمساحت تقریبی ۱۰۰۰ متر مربع
٤ـ قسمت باز بمساحت تقریبی ۳هزارمترمربع
٥ـ آب، برق، تلفن

علاقمندان با تلفن های شماره ٤ـ٦۲۳۸٤۱ آقای زرین تماس حاصل نمایند .

## مورد توجه سازمانهای دولتی ملی وتعاونی

یك مجتمع مسکونی شامل یکصد دستگاه آپارتمان ۱ ـ الی ٤اتاق خوابه که درحال حاضر قابل تغییر به ساختمان اداری نیزمیباشد یکجابه فروش میرسد تلفن ٦۲۹۱۸۷ و٦۲۲۷۳٤

## آگهی استخدام

یك شرکت آلمانی احتیاج به یك نفر کارمند دفتری باآشنائی به زبان انگلیسی دارد.

ازداوطلبین خواهشمند است بادردست داشتن مدارك لازم به آدرس خیابان رازی چهارراه فرانسه پلاك ۹۳ مراجعه نمایند.

## استخدام دیپلمه

شرکت سهامی خوراك وابسته بگروه صنعتی مینو برای تکمیل کادربازاریابی و امور مالی خود عده ای از خانمها وآقایان دیپلمه را باحقوق ومزایای مناسب بهمکاری دعوت میکند .

از داوطلبان واجد شرایط که موانع قانونی استخدام نداشته وسن آنان بیشتر از ۲٤ سال نباشد خواهشمنداست روزیکشنبه ۲۰ر۱ر۳۷ و یا دوشنبه ۲۱ر۱ر۲٥۳۷ بین ساعت ۹ صبح تا ٤ بعدازظهر به اداره مرکزی گروه صنعتی مینودر کیلومتر ۸ جاده شمالی کرج مراجعه فرمایند.

## شرکت ساختمانی توفان

جهت تکمیل کادر فنی خود افراد زیر را بهمکاری دعوت مینماید

۱ـ مهندس راه و ساختمان با سابقه کارحداقل ٥ سال ۳ نفر
۲ـ مهندس نقشه بردار با سابقه کار حداقل ٥ سال ۳نفر
۳ـ تکنیسین نقشه بردار باسابقه کارحداقل ٥ سال ۳نفر
٤ـ سرمکانیك ماشین آلات ساختمان باسابقه کار حداقل ٥سال ۳نفر
٥ـ باطری ساز با سابقه کار حداقل ٥سال ۳نفر
٦ـ جوشکار با سابقه کار حداقل ٥ سال۳نفر
۷ـ آهنگر باسابقه کارحداقل ٥سال ۳ نفر

تلفن ۸۲۰۳۱۱ـ ۸۳۱۸٦۷

## یك شرکت داروئی معظم خارجی

به تعدادی کارگر انبار با شرایط زیر استخدام مینماید .

۱ـ دارابودن معافیت نظام وظیفه
۲ـ داشتن سواد خواندن ونوشتن
۳ـ سپردن ضمانت .
٤ـ حقوق ۱٤۰۰۰ ریال به اضافه فوق العاده کار درضمن ایام کار در هفته ٥ روز می باشد .

طالبین غیراز روزهای پنجشنبه و جمعه بین ساعت ۸صبح الی چهار بعدازظهر باتلفن های ۸۲٤۱۷۸ ـ ۸۳۲۸۸۰ تماس حاصل نمایند.

## مهندس راه وساختمان

با حداقل ٥ سال سابقه کار درکارگاه ساختمانی برای سنندج و درود استخدام میشوند . به تلفن های ٦۲۸٤۳٦ و ٦۲۰۰۸٤ مراجعه شود .

## استخدام انباردار
### شرکت برونزیل ایران

برای تصدی شغل انبارداری محصولات خود یکنفر انباردار واجد شرایط زیررا استخدام میکند

۱ـ داشتن حداقل دوسال سابقه انبارداری با دارابودن دیپلم ریاضی یابازرگانی یاطبیعی
۲ـ داشتن تضمین کافی
۳ـ دارابودن برك انجام خدمت نظام وظیفه یامعافی

داوطلبین از ساعت ۹صبح الی ٤ بعدازظهر به آدرس خیابان عباس آباد خیابان مهناز کوچه سوم (شهریار) پلاك ۲٤ طبقه دوم مراجعه یاباتلفن ۸٤۱۳۰۳ تماس حاصل نمایند .

## استخدام

شرکت مهندسین مشاور افراد زیر رااستخدام مینماید.

۱ـ دوشیزه یابانوی تلفنچی آشنابه زبان انگلیسی .
۲ـ آبدارچی مرد باداشتن معافی وضامن

آدرس ـ تهران خیابان روزولت شمالی بالاتراز تخت طاوس خیابان جهانشاد پلاك ۲٥ تلفن ۸٤٤٦٦۸

## آگهی استخدام

مرکز طبی کودکان (بیمارستان دکترحسن اهری) به تعدادی کارگر ساده زن ومرد (نظافتچی) که خدمت وظیفه را انجام داده باشند احتیاج دارد داوطلبین همه روزه ازساعت ۸ صبح تا سه بعداز ظهر به کارگزینی این مرکزواقع درخیابان آیزنهاور خیابان اوستاشماره ٦۲ مراجعه نمایند .
مالف ۸۱٤

## شرکت تاسیساتی احتیاج به تعدادی برق کاردرجه یك ساختمانی با ٥ سال سابقه کار دارد

تلفن ۱۸ـ ٦۲٤۰۱٥ داخلی ۳۳

## EMPLOYMENT

*CONSULTING ENGINEERS FIRM HAS IMMEDIATE VACANCIES FOR:*

ACCOUNTANTS
ADMINISTRATIVE
ASSISTANT SECRETARY
— B1-LINGUAL
TELEPHONE OPERATOR

*QUALIFIED CANDIDATES MUST HAVE COMPLETE WORKING KNOWLEDGE IN ENGLISH AND FARSI.*

*INTERESTED CANDIDATES PLEASE CONTACT MR. ANAND TEL: 375126-8 OR SEND RESUME TO P.O. BOX 3394.*

## قابل توجه دوشیزگان جویای کار

کارخانجات پارس الکتریك شمارا جهت مونتاژ رادیو وتلویزیون با امکانات بی سابقه برای پیشرفت فردی، شغلی و دستمزد در صنعتی مدرن و پیشرو به همکاری دعوت می نماید .

لطفا با در دست داشتن گواهینامه پایان تحصیلات ابتدائی وشناسنامه به کارگزینی کارخانجات پارس الکتریك واقع در خیابان آیزنهاور ایستگاه شاوب لورنس شماره ٥٦۳ مراجعه نمائید .

مورد نیاز اجاره انبار سرپوشیده به مساحت ۳تا٥ هزار متر مربع در حوالی جاده مخصوص کرج نیازمند است تلفن ۲٦ـ۸۹۰۱۲٥ و صندوق پستی ۳۲٥۸ تهران

## آگهی استخدام
### شرکت بزرگ ساختمانی بچند نفر دیپلمه جهت کار در کارگاه مسجد سلیمان نیازمنداست

متقاضیان می توانند با تلفن های ٦۲٦۳٦۰ و ٦۲٦۳٦۱ همه روزه از ساعت ۸ صبح الی ۳۰ر٤ بعد ازظهر تماس گیرند .

## استخدام فروشنده زن ومرد

شرکت سهامی خوراك وابسته به گروه صنعتی مینو جهت تکمیل کادر فروش لوازم آرایش افراد واجد شرایط را با حقوق مناسب، جوایز فروش، بیمه درمانی ، بازنشستگی و اعطای وام ضروری استخدام می نماید .

شرایط

۱ـ دارابودن تحصیلات متوسطه
۲ـ دارابودن برك خاتمه خدمت نظام وظیفه ویا معافیت دائم (فقط برای آقایان)
۳ـ قادر به سوارشدن موتورسیکلت (فقط برای آقایان)

داوطلبان واجد شرایط ازساعت ۸ صبح تا ٥ بعدازظهر همه روزه جهت شرکت در مصاحبه به خیابان فردوسی شمالی ـ خیابان کوشك ارباب ـ جمشید شمالی ـ کوچه خسروشاهی مراجعه فرمایند.

Pfizer

## شرکت سهامی لابراتوار های فایزر جهت تکمیل مشاغل زیرافرادحائز شرایط را بهمکاری دعوت مینماید

### ۱ـ حسابدار صنعتی

ـ لیسانس حسابداری یا معادل آن باحداقل یکسال سابقه کار در امور حسابداری، بخصوص درزمینه کنترل موجودی و مواد
ـ دانستن زبان انگلیسی در حد کاری

### ۲ـ کارمند ارشد خرید

ـ گواهینامه ششم متوسطه وشش سال سابقه کار درامور خریدویا ترکیبی از تحصیلات وتجربه.
ـ تسلط کامل به زبان انگلیسی
ـ سن بین ۲٥ الی ۳٥ سال

### ۳ـ انباردار فنی

ـ گواهینامه ششم متوسطه ویکسال تجربه کاری در امور انبارداری و کاردکس و بخصوص درزمینه نگهداری کالای فنی و مهندسی .
ـ دانستن زبان فارسی و انگلیسی بطورکامل .
ـ اطلاعات کاری درزمینه حسابداری

### ٤ـ مکانیك درجه یك

ـ گواهینامه سوم متوسطه وشش سال سابقه در امور مکانیکی بطوریکه قادر به تشخیص ورفع نواقص ماشینهای تولید باشد .
ـ کسانیکه درکارخانه داروسازی سابقه کار داشته باشند برسایرین حق تقدم خواهند داشت

از واجدین شرایط خواهشمند است تقاضای کتبی خودرا باذکر آدرس وشماره تلفن بکارگزینی لابراتوار های فایزر، صندوق پستی ۷۲٥ ارسال یا مستقیما به کارخانه فایزر واقع در کیلومتر ۸ جاده مخصوص کرج، مقابل کارخانه مینو مراجعه فرمایند.

## دیپلمه

ریاضی ـ بازرگانی

شرکت یونیون کاربایرایران به دیپلمه مرد در رشته های ریاضی وبازرگانی (یاحدود دیپلم) احتیاج دارد .

ـ حداکثر سن ۳۰ سال
ـ داشتن برك پایان خدمت یا معافیت دائم .

از متقاضیان تقاضا میشود ازساعت ۹ الی ۱۳ به آدرس تهران خیابان سپهبدزاهدی ـ چهارراه آذرشهر ـ ساختمان شهداد ـ طبقه ششم قسمت بازاریابی مراجعه نمایند.

## استخدام کارخانجات پارس الکتریک (شرکت سهامی عام)

افرادزیر رابرای همگامی درپیشبرد صنعتی نو و پیشرو به همکاری دعوت می نماید .

### ۱ـ برق کارومکانیک ماشین آلات صنعتی

با داشتن حداقل ٥سال سابقه کارو تحصیلات حدودسیکل اول

### ۲ـ نجار با داشتن حداقل ٤سال

سابقه کار و تحصیلات دوم پیکار

### ۳ـ کارگرساده مرد

با سواد خواندن ونوشتن

خواهشمند است به کارگزینی کارخانجات پارس الکتریك واقع در خیابان آیزنهاور ایستگاه شاوب لورنس شماره ٥٦۳ مراجعه فرمائید .

## گروه فرهنگی هدف

برای کلاسهای آزمون همگانی واختصاصی ثبت نام میکند

شماره ٤ هدف ـ خیابان پهلوی جنب کلانتری مرکز تلفن ٦٦٦۸۲۳

شماره ۳ هدف ـ خیابان ژاله کوچه فلاح تلفن ۳٦۱۰۸۰

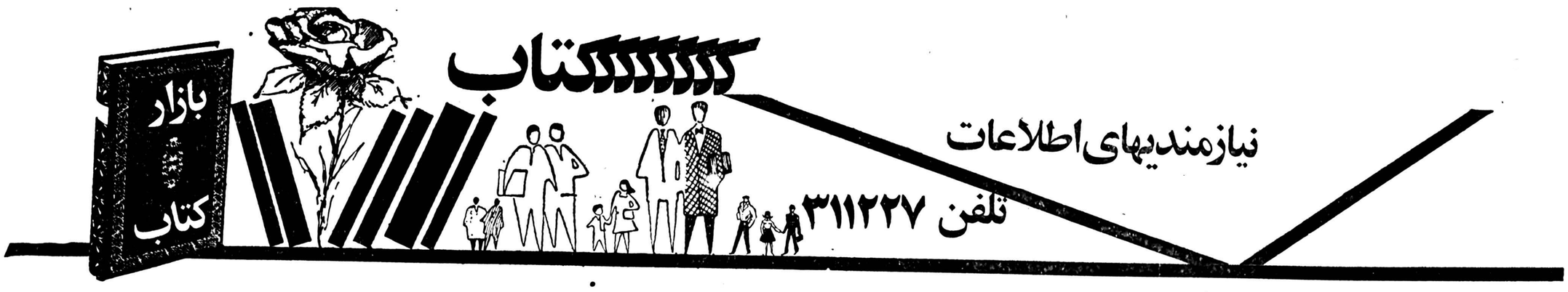


## یک نکته

گرچه درنخستین شماره ازستون تازه «بازارکتاب» ذکر شد، روش کار این ستون بگونه‌ای پیش‌بینی شده بودکه تنها پنجشنبه ها یك صفحه ویژه ازنیازمندیهای روزنامه اطلاعات به معرفی کتابهای موجود در بازار اختصاص یابد،لیکن بواسطه‌استقبال شدید ناشران کشور ، امروز نیز بناچار انتشارات برخی از ناشران دیگر عرضه می‌شود .
با سپاس از این‌تشویق و استقبال به‌اطلاع کلیه ناشران‌گرامی‌می‌رساند

برای کسب اطلاعات بیشتر در این زمینه میتوانند **با تلفن ۳۱۱۲۲۷**

**نیازمندیهای روزنامه اطلاعات**

تماس بگیرند .

تهران ـ خیابان شاه آباد جنب خیابان باغ سپهسالار تلفن ۳۱۹۹۰۸ ـ ۳۰۲۸۵۴

توبا
کبراسعیدی (شهرزاد)
۱۳۶ صفحه ۱۲۵ ریال

باتشنگی پیرمیشویم
کبراسعیدی (شهرزاد)
۱۰۴ صفحه ۱۰۰ ریال

ماسه ها و حماسه ها
کارو
۲۱۸ صفحه ۲۵۰ ریال

راهنمای مسافرت اروپا
بانضمام مکالمات روزمره به‌پنج زبان
تالیف ذبیح‌الله بیات راهنمای جهانگردان
۳۹۰ صفحه ۴۰۰ ریال

کلیات چهارمقاله
تالیف علی‌النظامی‌العروضی السمرقندی
بانصحیح و مقدمه محمد بن عبدالوهاب قزوینی ۵۰۰ ریال

تاریخ ایران زمین
از روزگار باستان تاعصرحاضر
تالیف محمد جواد مشکور

میدان بهارستان اول خیابان شاه‌آباد تلفن ۳۰۲۰۲۵

تاریخ اجتماعی و سیاسی‌ایران
تالیف : اسناد سعید نفیسی
قطع وزیری جلد سلوفان ۶۸۰ صفحه ۵۵۰ ریال

گنجینه لطایف
گردآورنده : م . فرداد
قطع وزیری ۵۲۷ صفحه جلد سلوفان ۳۵۰ ریال

فرهنگ نامهای ایرانی
تالیف . محمد عباسی
۲۱۵ صفحه ۱۵۰ ریال

بهداشت عمومی
تالیف دکتر محمد یونسی
قیمت ۱۸۰ ریال

چند داستان برگزیده ازشاهنامه
از : احمد سعیدی
قطع رقعی ۲۱۱ صفحه

چند داستان برگزیده از هزارو یکشب
از : احمد سعیدی
قطع وزیری در ۱۹۵ صفحه

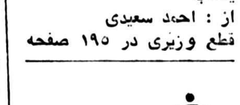


**انتشارات چاپخش**

تهران ـ خیابان‌شاهرضا مقابل دبیرخانه دانشگاه تهران بازارچه کتاب
تهران ، خیابان دانشگاه‌شماره ۱۵۷ تلفن ۶۴۸۸۰۵

گفتار هائی در باره تربیت فرزندان
نوشته :آ.س. ماکارنکوترجمه ابوتراب باقرزاده ۱۰۰ ریال

مسائل نوجوانی ـ بحثی پیرامون مسائل روانی‌نوجوانان و اصول درمان آن.
نوشته دکتر سیروس ایزدی ۴۵ ریال.

جامعه و تعلیم‌و تربیت
نوشته : دکترعلی شریعتمداری ۲۲۰ ریال.

سفرنامه جنوب
نوشته دکتر پرویزورجاوند
۱۳۰ ریال

سیر تحولات اجتماعی
نوشته میتروپولسکی ترجمه منصور پورکاشانی ۴۵۰ ریال

مقدمه‌ای بر مردم شناسی
نوشته داگلاس‌آلیور ترجمه دکتر علی برزگر ۱۱۰ ریال

این سوی تلهای شن
نوشته جمال میر صادقی ۱۰۰ ریال

مسئله ایرلند
نوشته حسین الهی ۷۰ ریال
اروپاو عقب ماندگی آفریقا . جلد اول
نوشته دکتر والتر رادنی‌ترجمه محمود ریاضی ۱۰۰ ریال .

اروپاو عقب ماندگی آفریقا ـ جلد دوم
نوشته دکتر والتر رادنی‌ترجمه محمود ریاضی ۴۰۰ ریال

اروپا در مقابل آمریکا
نوشته ارنست مندل ترجمه ضیاء پویا، خلیل هراتی ۶۵ ریال.

سوسیالیسم یا سرمایه داری دولتی
نوشته پل. م سویزی، شارل بتلهایم.
ترجمه ح. آزاده ۱۰۰ ریال .

خاورمیانه عربی بین دو جنك ۱۹۶۷ ـ۱۹۷۳
نوشته جان بالوك ترجمه‌نظام‌الدین قهاری ۳۸۰ ریال

رونزیا .تبعیض نژادی ونقش امپریالیسم
نوشته مارتین لانی
ترجمه نظام‌الدین‌قهاری ،مهدی فره‌چه‌داغی ۲۳۰ ریال

بد آموزیهای استعمار
نوشته دکتر سید احمد مدنی ۲۰۰ ریال

آئینه پروین
بانتخاب و خط: عباسعلی حاج آقا محمد ۱۵۰ ریال

عارف وایرج
نوشته : نصرت‌اله فتحی ۱۷۰ ریال ۱۲۰ ریال

شهرنوه های ما
نوشته : هرمن فون و یمن
ترجمه دکتر مسلم علیخانی ۶۰ ریال.

گونهای کوهی
نوشته : اسداله عمادی ۸۰ریال

حماسه کوچی
نوشته : محمود برآبادی ۴۰ ریال.

سیل
نوشته : محمود برآبادی ۴۰ ریال

دانائی که نادان بود
نوشته محمد روحی ، توران اصغر نژاد ۳۰ ریال

دامنه کوه بنفش
نوشته : محمد روحی ۲۵ ریال

کولاك و سیمرغ
نوشته : ر. لاله ۳۷ ریال

سخنی در باره کتاب
نوشته : دکتر علی شریعتی۴۰ ریال.

مصاحبه با دو شاعر عرب
۷۰ریال

**کتابهائیکه چاپخش عهده‌دار توزیع آنها می‌باشد**

۱ـ فصل پنجم
نوشته صفورا نیری ۸۰ ریال

۲ـ باتلاق
نوشته : پرویز خضرتی ۱۳۰ ریال.

۹ـ ارتباط نباط و محیط (سین‌اکولوژی) تالیف دکتر حبیب‌اله‌نابنی‌استاد دانشکده کشاورزی دانشگاه تهران ۳۵۰ ریال .

۱۰ـ ساختمانهای فلزی در اروپا و آمریکا (طرف های ارسینجنی، محاسباتی‌وطرق اجرا) از دکتر غلامحسین فخری ۸۵۰ ریال

۱۱ـ پلهای فلزی ( طرح و محاسبه پلهای فلزی) ازدکتر غلامحسین فخری جلد ۲ ـ۱ ۱۲۰۰ ریال

۱۲ـ پلکانهای‌فلزی (محاسبه و طرحهای ارسیکی) از دکتر غلامحسین فخری ۵۰۰ ریال

۱۳ـ گیاه شناسی ( تشریح عمومی نباتات) تالیف دکتر حبیب‌اله نابنی‌استاددانشکده کشاورزی دانشگاه تهران ۴۰۰ ریال

۱۴ـ اصول مهندسی فشار قوی الکتریکی ازدکتر محمد قلی محمدی استاد دانشکاه تهران ۴۰۰ ریال

۱۵ـ حل‌المسائل انالیز از حسن عطاری نژاد جلداول ـ جلد دوم ۵۵۰ ریال

انتشارات دنیای دانش
تهران ـ خیابان‌شاهرضا روبروی دانشگاه تهران
تلفن ۶۶۰۲۷۹
ایستگاه بین راه
از عمران صلاحی ۱۵۰ریال

آبشار های آفتاب
نوشته عباسعلی یحیوی
۹۰ ریال

زخم های کهنه
نوشته‌ایرج مهدویان ۴۰ریال

قصه های نوشین
نوشته ناهید کاشی‌چی ۶۰ ریال

فرهنگ نام‌آوران اقتصاد سیاسی نوشته دکتر محمد باقر صدری ۱۵۵ ریال

قیام شیخ عبیداله شمرینی
نوشته‌اسکندرغزریانس ۱۱۰ ریال

ادبیات منظوم ترك
نوشته حبیب‌ساهر ۱۵۰ریال

اسطوره های مصر
نوشته سیما صدیق ۶۰ ریال

دیداری از نو آوری نیما
نوشته‌خسرو تهرانی ۴۰ریال

اسم‌اشهر.
نوشته صادق سلطان‌القرایی
۱۰۰ ریال

قوسی تبریزی
ترجمه ح . صدیق ۶۰ ریال

فرهاد و شیرین
ترجمه‌صمدورغون ۱۲۰ریال

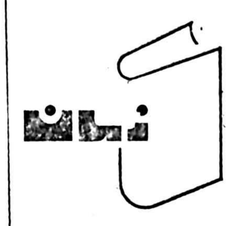


تهران ـ خیابان‌شاهرضا مقابل دانشگاه شماره ۱۸۰ تلفن ۶۶۱۸۴۰

مجموعه شعر زمان
وقت خوب‌مصائب احمدرضا احمدی

حریق باد نصر ترحمانی
شکستن در مه احمد شاملو ۳۵ ریال

غزلهای ابونواس ترجمه عبدالمحمد آیتی ۶۰ ریال

سد و بازوان طاهره صفار زاده ۲۵ ریال

فصل‌های زمستانی محمد حقوقی

آی میفات نشین اسماعیل شاهرودی ۲۰ ریال

شرفی‌ها محمد حقوقی ۴۵ ریال

در انتظار بربرها کنستانتین کاوافی‌ترجمه‌محمودکیانوش ۳۰ ریال

سنگ‌آفتاب اوکتاویوباز ـ ترجمه احمد میر علائی ۳۵ ریال

انتشارات دهخدا
شاهرضامقابل دانشگاه‌تهران
تلفن ۶۶۰۱۸۵

۱ـ تنوری مقدماتی اعداد از دکتر علامحسین مصاحب برنده جایزه‌سلطنتی یکدوره ۲۰۰۰ ریال

۲ـ یادداشتهای دکترعیسی صدیق اسناد ممتاز دانشگاه تهران یکدوره۴جلدی ۱۱۰۰ ریال

۳ـ فرهنگ لغات فنی آلمانی بفارسی تالیف‌حسن‌مجیدزاده ۴۰۰ ریال

۴ـ آموزش فنی وسائل‌نقلیه موتوری برجسته‌صرفاصحی ببریری ۴۵۰ ریال

۵ـ اسانیک فونداسیون بتن فولادی برجمه مهندس داریوش معرابی ـ مهندس علی بحسوده ۴۵۰ ریال

۶ـ پمپها ـ انواع روش انتخاب و نصب ، طرز کار و نگهداری انهابرجمه‌مهندس سالم پرهمی ۱۰۰۰ ریال

۷ـ طرح ومحاسبه سریع ساختمانهای فلزی با پروفیل های ایرانی وخارجی‌اردکتر غلامحسین فخری ۷۸۰ریال

۸ـ کیا ( راهنمای کیاهی ) برای استفاده دانشجویان پرسشی و دارو سازی‌وعلوم کشاورزی از دکتر حسین گل کلاب ۴۰۰ ریال



انتشارات نوید شیراز
تهران ـ خیابان‌شاهرضا مقابل دانشگاه تهران
تلفن ۶۶۴۰۹۶

۱ـ تاریخ زندگانی شاه اسماعیل صفوی و شرح جنگهای او مولف، مرحوم رحیمزادصفوی ۴۰۰ ریال

تاریخ حبیب‌السیر
بامقدمه جناب‌آقای جلال همائی تالیف دکتر محمد دبیرسیاقی ۳۲۰۰ صفحه ـ جلد طلاکوب

کلیات صائب تبریزی
بامقدمه آقای‌امیری فیروزکوهی جلد سلفون ـ ۸۸۰ صفحه

دیوان کلیم کاشانی
بانصحیح و مقدمه مرحوم‌هرتو بیضائی در ۴۰۰ صفحه ۴۰۰ ریال

ریحانه الادب
یادائرةالمعارف اسلامی
تالیف مرحوم میرزا محمدعلی مدرس

فرهنگ نفیسی (ناظم‌الاطباء)
شامل ۱۶۰۰۰۰ لغت پنج جلد
مولف . مرحوم ناظم‌الاطباء

انگلیسی قدم بقدم
مجموعه در ۵جلد ۴۵۰ ریال

زندگی وروزگار و اندیشه پوریای ولی
بانحقیق ومطالعه حمید حمید

پزشکی‌نامه
تالیف . دکتر علی‌اکبر نفیسی
بامقدمه ذکاءالملك فروغی
قطع وزیری ـ جلد طلاکوب

نسب‌نامه خلفا و شهریاران از صدراسلام تا عصر حاضر
تالیف ـ زامباور ترجمه دکتر جواد مشکور قیمت ۱۵۰۰ریال



انتشارات دهخدا
شاهرضامقابل دانشگاه‌تهران
تلفن ۶۶۰۱۸۵

۱ـ تنوری مقدماتی اعداد از دکتر علامحسین مصاحب برنده جایزه‌سلطنتی یکدوره ۲۰۰۰ ریال

۲ـ یادداشتهای دکترعیسی صدیق اسناد ممتاز دانشگاه تهران یکدوره۴جلدی ۱۱۰۰ ریال

۳ـ فرهنگ لغات فنی آلمانی بفارسی تالیف‌حسن‌مجیدزاده ۴۰۰ ریال

۴ـ آموزش فنی وسائل‌نقلیه موتوری برجمه

متن گزارش آقای شجاع‌الدین شفا معاون فرهنگی دربار شاهنشاهی و مدیرعامل کتابخانه پهلوی

## گزارشی از برگزاری دو کنگره بین‌المللی ایران‌شناسی در شهر رم

# کنگره پژوهشهای میترائی، و کنگره سنائی غزنوی

★ عده‌ای از اعضای بین‌المللی کنگره میترائی رم، در بازدید از یکی از پرستشگاه های باستانی مهر در بندر «استیا».

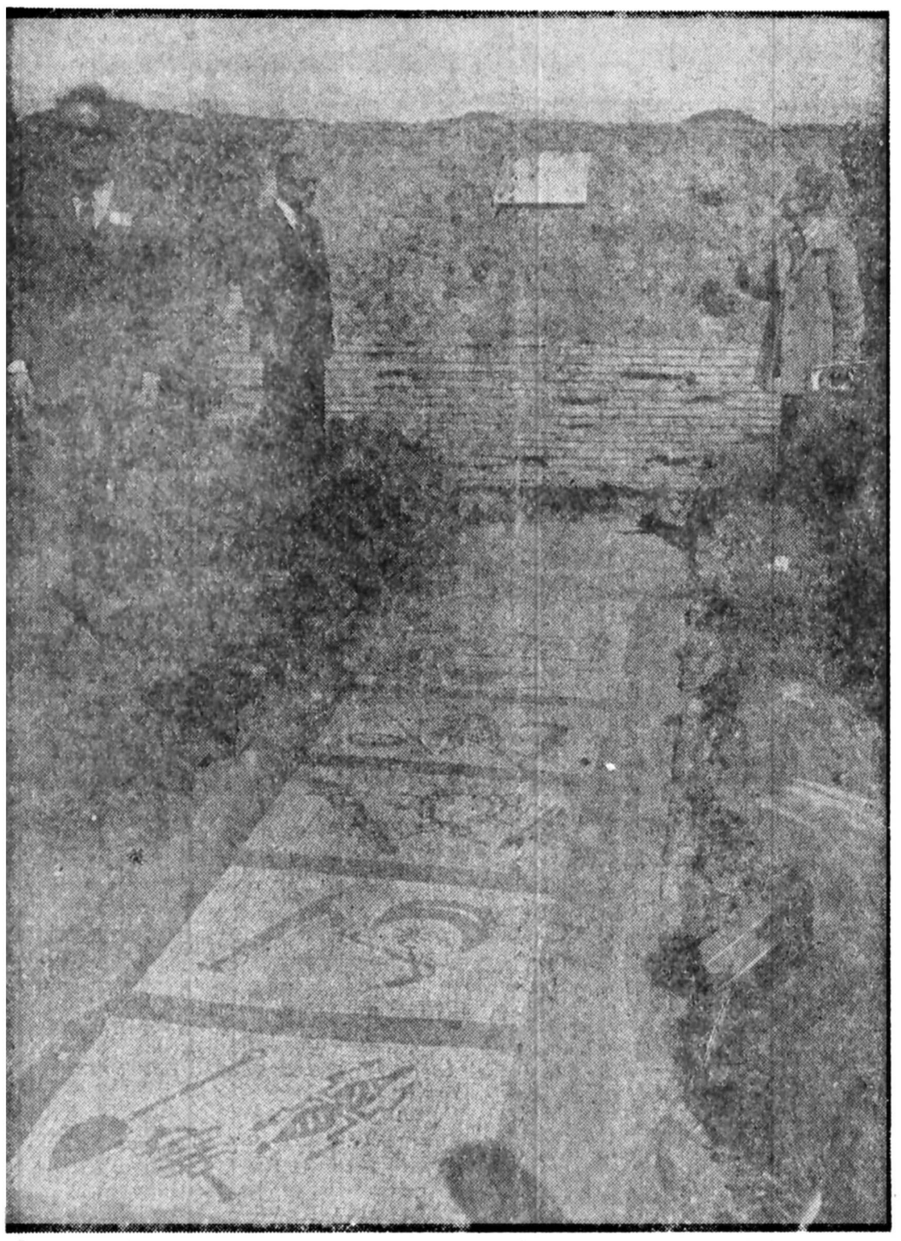

★ نقوش مهری در یکی از مهرابه‌های باستانی از دو هزار سال پیش این نقوش نمایانگر مراحل هفتگانه سیر کمال میترائی است .

**هفته گذشته «شهر جاوید» رم، همراه با بهار زیبای خود، میزبان «کنگره جالب ایران شناسی بود که یکی از آنها به‌پژوهشهای مربوط به‌آئین بزرگ ایرانی میترا (مهر) و دیگری به بحث در زندگی‌وآثار سنائی‌غزنوی از جنبه ادب و عرفان او اختصاص داشت . کنگره میترائی توسط دانشگاه رم، و کنگره سنائی توسط آکادمی ایتالیا ترتیب داده‌شده بود و ریاست افتخاری هر دو کنگره را آقای‌شجاع‌الدین‌شنامعاون‌فرهنگی‌دربارشاهنشاهی و مدیر عامل کتابخانه پهلوی بعهده داشت بدین جهت گزارش جامعی از برگزاری این دو کنگره، که‌خبرهای مربوط به آنها در موقع خود در روزنامه انتشار یافت ، بقلم آقای شفا در این جا بچاپ میرسد .**

### دومین کنگره بزرگ میترائی عصر حاضر

بعد از کنگره بزرگ پژوهش های میترائی تهران که به سرپرستی عالیه علیاحضرت شهبانوی ایران در شهریور ماه سال ۲۵۳۴ توسط کتابخانه پهلوی تشکیل‌شد،کنگره‌بین‌المللی‌پژوهشهای‌میترائی رم‌که‌ازهفتم تایازدهم فروردین ماه امسال در پایتخت ایتالیا برگزارشد مهمترین‌کنگره مهرشناسی جهان بود .در این کنگره‌بیش از یکصد دانشمند ایران شناس از کشور های متعدد شرکت داشتند ، و چهل و چهار سخنرانی عالی در آن ایراد شد که آنها تازه‌ترین مطالعات این دانشمندان در زمینه های مختلف تاریخی ، سیاسی، مذهبی ، اجتماعی ، فلسفی و هنری‌نفوذ آئین بزرگ ایرانی مهر در تمدن و فرهنگ جهان غرب و دنیای مسیحی ارائه شده بود . این سخنرانیها غالبا با نمایش فیلم ها و اسلاید هائی همراه بود که‌اختصاصا برای همین کنفرانس ها تهیه شده بود. نشریه۶۰۰ صفحه‌ای « آکتا ایرانیکا»نیز شامل متن سخنرانیهای کنگره میترائی تهران که توسط کتابخانه پهلوی به چاپ رسیده است ، در کنگره رم به اعضای کنگره ارائه گردید .

ولی آنچه در کنگره بین‌المللی‌پژوهش های میترائی رم ویژگی خاص داشت . بازدید های متعدد دانشمندان عضو کنگره از مراکز باستانی مختلف میترائی رم و نواحی پیرامون آن بود که پرستشگاه های مهری ( مهرابه ها) و آثار فراوان میترائی را در موزه ها و مراکز تاریخی شامل میشد . این بازدید ها در ۱۶ معبد میترائی در شهر رم ، ۱۷ پرستشگاه میترائی در بندر « استیا» ،و ٤ مهرابه در«مارینو» کنار دریاچه معروف « کاستل گاندولفو» انجام گرفت که همه آنها با توضیحات دقیق استادان و کارشناسان این مراکز همراه بود . علاوه بر آن دانشمندان‌کنگره از بیش از ده موزه مهم که حاوی آثار متعدد مهری بصورت مجسمه ها و سنگ‌نوشته ها و ابزار های مختلف بود بازدید کردند .

در بازدید از شهر اوستیای باستانی بندر قدیمی رم ، یک جلسه ویژه در تالار بزرگ گالخدو هزار ساله کاپیتول‌این‌بود در به قرائت اشعار زیبائی از فردوسی و ترجمه ایتالیائی و انگلیسی آنها اختصاص یافت‌که شکوه و ابهتی فراوان داشت .

از زمره مهمترین دانشمندان عضو کنگره می توان از پرفسور ویدن‌گرن از سوئد ، پروفسور دوشن‌گیمن‌ازبلژیک ، پرفسور هومباخ از آلمان ، پرفسور بادسانی و پرفسور نیولی از ایتالیا نام برد . اداره اجرائی کنگره را پرفسور بیانکی استاد مذاهب تطبیقی دانشگاه رم به عهده داشت .

★★★

شاید یادآوری این مطلب تاریخی بیمورد نباشد که آئین ایرانی میترا تقریبا مقارن با آغاز مسیحیت، توسط سربازان و دریانوردان رومی ، ازمرز های ایران به سراسر امپراتوری رم انتقال وگسترش یافت و در مدت کوتاهی کلیه معتقدات دیگر را در رم تحت‌الشعاع خود قرارداد بصورت آئین بزرگ این امپراتوری و مذهب رسمی امپراتوران روم درآمد .در مدت دو قرن ، بیش از دو هزار پرستشگاه مهری در سراسر امپراتوری روم ایجاد شد که آثار آنها هم اکنون نه تنها در خود ایتالیا ، بلکه در نقاط مختلف اروپا و افریقای شمالی و آسیای غربی،منجمله در انگلستان ، فرانسه ، آلمان، اسپانیا، اتریش ، رومانی ، بلغارستان و یونان باقی است . نفوذ آئین‌مهر در امپراتوری رم بقدری ریشه‌دار بود که بعدا برای استقرار آئین مسیح ناگزیر شدند عین سنن و رسوم و معتقدات میترائی را به مسیحیت منتقل کنند . بدین ترتیب بود که روز یکشنبه که تا آن زمان «روز مهر» بود (و هنوز هم این روز در زبانهای ژرمنی و انگلیسی روز خورشد نامیده‌میشود) روزمقدس مسیحیت اعلام شد ، و روز ۲۵دسامبر که‌بعنوان زادروزمهر جشن گرفته میشد روز تولد مسیح شناخته شد، و رسم تعمید که اساس مذهب مهر بود،صورت سنت اصلی مسیحیت درآمد . باتوجه به‌نفوذ فوق‌العاده آئین‌مهر،درامپراتوری رم بودکه «رنسترنان» محقق و مورخ و متفکر بزرگ قرن نوزدهم فرانسه نوشت : «اگر مسیحیت درنتیجه یک اتفاق غیرمنتظره از میان رفته بود ، مسلما آئین‌مهر قسمت اعظم از جهان را فرامیگرفت.»

☆ گشایش کنگره سنائی در تالار آکادمی ایتالیا ، توسط معاون فرهنگی‌دربار شاهنشاهی (رئیس افتخاری کنگره) پرفسور جرولی رئیس آکادمی ایتالیا،وپرفسور کابریلی رئیس اجرائی کنگره

### کنگره «سنائی»

همزمان با برگزاری کنگره بین‌المللی پژوهشهای میترائی رم ، کنگره دیگری نیز در پایتخت ایتالیا دربزرگداشت جلوه‌ای دیگر از فرهنگ ایرانی، یعنی درباره سنائی و مکتب عرفان ایران تشکیل شد که این‌بار برگزارکننده آن فرهنگستان ملی ایتالیا بود . تشکیل‌این کنگره عملا ادامه سنتی بود که ازچند سال پیش توسط این آکادمی ( که کهنسالترین فرهنگستان اروپا و یکی‌از معتبرترین فرهنگستانهای جهان است) برقرار شده است ، و آن تشکیل‌سالانه یک کنگره ایران‌شناسی در نخستین‌دهه فروردین هر سال است . اولین کنگره از این سلسله کنگره‌ها ، چهار سال پیش در بزرگداشت نظامی ، سال بعد از آن در بزرگداشت‌حافظ ، سال‌گذشته در بزرگداشت فریدالدین عطار ، و امسال در بزرگداشت سنائی تشکیل‌شد، و از هم‌اکنون اعلام شده است که‌کنگره فروردین ماه سال آینده مربوط به باباطاهر و مکتب فولکلور در ادبیات فارسی خواهد بود و کنگره بزرگ فروردین ماه سال ۲۵۳۹ این آکادمی، بمناسبت اعلام آن سال به فرمان شاهنشاه آریامهربعنوان سال‌فردوسی، به سخنسرای بزرگ طوس اختصاص خواهد یافت و بدین ترتیب نخستین مراسم‌جهانی این بزرگداشت ملی ، در آن سال در شهر رم برگزار خواهدشد.

کنگره بزرگداشت سنائی ، اولین مجمع علمی جهان غرب‌درباره این‌شاعر و عارف بزرگ ایران بود. در این‌کنگره استادان برجسته سخنرانیهای بسیار جالبی درباره جنبه‌های مختلف عرفان و ادب و اندیشه سنائی ایراد کردند و برای نخستین‌بار ترجمه‌های شیوائی از اشعار او به زبان ایتالیائی انتشار یافت. سخنرانی دوساعتی پروفسور آلساندرو باوسانی ایران‌شناس رجسته ایتالیا تحت عنوان «سنائی‌پیشقدم‌انته» و سخنرانی استادانه دکتر ایرج‌دهقان استاد دانشگاه پهلوی درباره جنبه ادبی اثر سنائی از بهترین این سلسله کنفرانسها بود .

در جریان برگزاری این دو کنگره مانند سالهای گذشته ضیافت بزرگی از جانب‌کتابخانه‌پهلوی بافتخاردانشمندان عضو هردوکنگره درهتل معروف اکسلسیور رم ترتیب یافت که در آن بیش از سیصد نفر از شخصیتهای برجسته سیاسی و فرهنگی و مطبوعاتی ایتالیائی و خارجی در یک‌محیط دلپذیر ایرانی شرکت جستند.

بدین ترتیب ، امسال نیز مانند چند سال گذشته ، بار دیگر « شهرجاوید » در آغاز سال نو ایرانی در فضای عطرآگین گلها و شکوفه‌های بهاری رم بصورت یک کانون دل‌انگیز فرهنگ ایرانی درآمد که در آن فروغ تابناک مهر با زیبائی معنوی پرشکوه عرفان ایرانی و ادب پارسی درآمیخته بود.

★ جوانترین استاد دانشگاه ونیز در آخرین جلسه کنگره ، هنگام قرائت ترجمه هائی از قطعات مختلف سنائی به زبان ایتالیائی. این ترجمه ها توسط خود این ایران‌شناس جوان صورت گرفته است .

# ۵هزار کشاورز اصفهانی به‌خوزستان مهاجرت کردند

**کشاورزان خوزستان تقاضا دارند، نظیرحمایتی که‌از باغداران شمال شد درخوزستان هم صورت گیرد**

اهواز ـ خبرنگاراطلاعات: بارانهای نافع زمستان گذشته و مهاجرت حدود پنج هزار تن از کشاورزان اصفهانی به خوزستان وضع کشاورزی این استان را از موقعیتی استثنایی و بی سابقه برخوردار کرده است. رونق کشاورزی خوزستان در شرایطی صورت میگیرد که این استان در سال زراعی گذشته با خشکسالی روبرو بود در حال حاضر سطح زیرکشت برخی از محصولات کشاورزی خوزستان ۲ تا۳ برابر افزایش یافته است.

با وجود این، عواملی مانند وجود واسطه ها مانع از آنند که محصولات کشاورزی خوزستان مانند: خیار، گوجه فرنگی، کاهو، و سایر سبزیجات با قیمت واقعی بدست مصرف کننده رسیده وسودی عادلانه نصیب تولید کننده، سازد.

صفاریان نماینده کشاورزان اهواز در گفتگویی با خبرنگار اظهارداشت: در صورتیکه حمایت لازم از سوی دولت صورت گیرد و دست واسطه ها از محصولات کشاورزی کوتاه شود، خوزستان در شرایط فعلی قادر خواهد بود صیفی و سبزیهای مصرفی سراسر کشور را تامین نموده و قسمتی از آن را نیز به خارج صادر نماید.

وی افزود: در سال جاری هزاران هکتار از اراضی خوزستان بخصوص در سواحل رودکرخه زیر کشت کاهو رفت، امادر حالیکه کاهو در بازار اهواز کیلویی ۱۸ ریال و در سایر شهرها تا کیلویی ۳۰ ریال بفروش میرسد، کشاورزان ناچارند، این محصول را با قیمت بسیار نازل بفروشند. سایر محصولات کشاورزی خوزستان مانند، کلم، گوجه، و خیار نیز وضعی مشابه دارند.

وی گفت: غیراز وجود واسطه ها خرابی جاده ها و هزینه سنگین حمل و نقل سبب میشود تا محصولات کشاورزان با قیمت بسیار جزئی خریداری شده و یاروی دست آنها باقی بماند.

صفاریان اضافه کرد: وضع امسال صیفی خوزستان از قبیل هندوانه، خربزه و طالبی بسیار رضایت بخش است و در آینده نزدیک به میزان زیادی به بازار عرضه خواهد شد.

وی گفت: جا دارد دولت به همانگونه که از باغداران شمال حمایت میکند، حمایت خود را از ما نیز دریغ نداشته و دست واسطه ها را کوتاه نماید.

کشاورزان خوزستان در مدخل شهراهواز دراختیارشان قرارگیرد تا محصولات خود را بدون دخالت واسطه ها و با قیمت مناسب به بازار عرضه نمایند.

## رونق معاملات مصالح ساختمانی افزایش قیمت ها را بدنبال داشت

با شروع فعالیتهای ساختمانی بازار مصالح ساختمانی گرم شد ومعاملات آهن ـ سیمان ـ اجر ـ قیر وگونی رونق گرفت.

رونق این نوع مصالح ساختمانی که در حقیقت مصالح اولیه کارهای ساختمانی را تشکیل میدهد بازار سیاه را بوجود اورده است.

قیمت آهن در نمرات بالای ۲۰ بعلت زمینه کم ۲ تا ۳ ریال هر کیلو بالا رفت. سیمان به کیسه ای ۴۵۰ تا ۵۰۰ ریال رسید وقیر هر پشکه حدود ۷۰۰ ریال گرانتر از نرخ رسمی بفروش میرسد.

بازار سیاه قیر

خبرنگار ما در مورد قیر توضیح میدهد که طبق استاندارد، شرکت پخش شرکت ملی نفت ایران، برای هر یکصد متر مربع زیر بنا، معادل سه پشکه قیر، ۱دو پشکه قیر شل ویک پشکه قیر سفت) تحویل میدهد. کارشناسان این شرکت با بازدید از ساختمانها در بمصرف رسیدن قیر نظارت میکنند وباین ترتیب از ایجاد بازار سیاه قیر جلوگیری میکنند ولی بعلت کمبود کارشناس انجام این وظیفه بطور کامل عملی نیست.

یک مقام آگاه گفت: متاسفانه در تقاضاهای خرید قیر سازمانهای دولتی گاه دقت کافی صورت نمیگیرد وتقاضاها خیلی بیش از میزان مورد نیاز است که کارشناسان شرکت پخش با مراجعه وبازدید این تقاضا ها را کنترل میکنند.

قیمت رسمی قیر شل هر پشکه نزدیک به ۶۴۳ ریال وهر کارتن قیر سفت ۲۴۶ ریال میباشد.

## دخانیات درسال جاری ۱۰میلیاردعددسیگار خارجی واردمی کند

در سال جاری ۱۲ میلیارد عدد سیگار ایرانی، ۳میلیاردعدد سیگار وینستون، ۵۰۰ هزار عدد سیگار برگ ۲ هزار تن توتون چپق و ۴ هزار و ۲۰۰ تن تنباکو تهیه و بازار عرضه میشود.

همچنین در سال ۳۷ ده میلیارد عدد سیگار خارجی وارد میگردد و ۶ هزار و ۱۷۰ تن توتون برای تولید سیگار وینستون خریداری و واردخواهد شد.

براساس بودجه سال ۳۷ در سال جاری مجوزات تولید و فروش فراوردههای توتون، مطالعاتی نیز برای انتقال کارخانههای تولید انواع سیگار که هم اکنون در تهران وجود دارد صورت می گیرد.

مطابق این بررسیها قرار است واحدهای تولید و توزیع سیگار به اطراف شهر منتقل گردد.

## ۳ میلیارد ریال وام دراختیار کشاورزان رضائیه قرار گرفت

امروز اعلام شد که کشاورزان استان آذربایجان غربی، حدود سه میلیارد و ۲۰۶ میلیون ریال وام کشاورزی دریافت کرده اند

پرداخت این رقم واه در سال ۲۵۳۶ بوده که از نظر مبلغ نسبت بمدت مشابه سال ۲۵۳۵ بیش از ۳۳ درصد افزایش نشان میدهد.

در مورد نحوه توزیع واه پرداختی بکشاورزان منطقه آذربایجان غربی، بانک تعاون کشاورزی اعلام کرد که از کل مبلغ وامهای پرداخت شده ۴۹۳ میلیون ریال ان به طرحهای نظارت شده اختصاص داده شد و تعداد شش هزارو ۴۰ نفر کشاورز برای اجرای ۲۹۰ طرح نظارت شده در ۲۶۳ روستا از آن استفاده کرده اند، رقم پرداخت وامهای نظارت شده نسبت به سال قبل حدود ۲۷ درصد فزونی داشته و از وامهای پرداختی مبلغ یک میلیارد ریال آن برای مصارف جاری ۱۸۸ میلیون ریال برای امور ابیاری و ۲۰۳ میلیون ریال برای احداث یا تکمیل باغها و قلمستانها و ۵۷۴ میلیون ریال نیز برای امور دامداری و ۳۵۶ میلیون ریال برای پرورش طیور و ۴۷ میلیون ریال برای ایجاد تاسیسات و ساختمانهای روستائی و ۷۰ میلیون ریال برای خرید ماشینهای کشاورزی و تقویت صنایع روستائی و خدمات حرفه ای و فنی پرداخت گردیده است

## نرخ خرید و فروش ارزهای خارجی دربانکهای کشور

| نوع ارز | نرخ خرید ریال | نرخ فروش ریال |
|---|---|---|
| یک دلار امریکا | ۷۰/۴۵ | ۷۰/۶۰ |
| یک دلار کانادا | ۶۱/۷۰ | ۶۲ |
| یک دلار استرالیا | ۸۱/۰۵ | ۸۱/۴۵ |
| یک لیره انگلیس | ۱۳۱ | ۱۳۲/۸۰ |
| یک مارک آلمان غربی | ۳۴/۸۵ | ۳۵/۲۵ |
| یک فرانک سویس | ۳۷/۴۵ | ۳۷/۸۵ |
| یک فرانک فرانسه | ۱۵/۳۰ | ۱۵/۵۰ |
| یکصدفرانک بلژیک | ۲۲۲/۵۰ | ۲۲۴/۵۰ |
| یکصد لیر ایتالیا | ۸/۱۵ | ۸/۳۰ |
| یک فلورن هلند | ۳۲/۴۰ | ۳۲/۸۰ |
| یک کورن سوئد | ۱۵/۳۰ | ۱۵/۵۰ |
| یک کورن نروژ | ۱۳/۱۰ | ۱۳/۲۵ |
| یک کورن دانمارک | ۱۲/۶۰ | ۱۲/۷۵ |
| یک شیلینگ اتریش | ۴/۸۰ | ۴/۹۰ |
| یکصدین ژاپن | ۳۲ | ۳۲/۴۰ |
| یکصدروپیه هندوستان | ۸۵۵/۰۰ | ۸۷۵/۰۰ |
| یک دینارکویت | ۲۵۱/۰۰ | ۲۵۶/۰۰ |
| یک دینار عراق | ۳۳۸/۵۰ | ۳۴۱/۰۰ |
| یک دینار بحرین | ۱۸۰/۰۰ | ۱۸۵/۰۰ |
| یک ریال سعودی | ۲۰/۱۵ | ۲۰/۶۵ |
| یک درهم امارات عربی متحد | ۱۷/۹۰ | ۱۸/۸۰ |

## شرکت های جدیدالتاسیس

| نام شرکت | موضوع | موسسین و مدیران |
|---|---|---|
| باغ درخت | کشاورزی باغداری | حسین سلیمانی |
| ساختمانی وودیریج | ساختمانی و راهسازی | جواد خراسانی |
| دامداری بچه قشلاق | دامداری و باغداری | ولی شریفی و مظفر شیبانی |
| تولیدی و صنعتی فراتل | تولید وسائل الکترونیکی | منوچهر مکانیک اصفهانی |
| شهتاز موتور ایران | معاملات کالاهای بازرگانی مجاز | غلامرضا و حسن هادی تهرانی |
| ایران ناردو | تاسیسات خطوط انتقال نیرو و مولد برق | هرایر اسحقیان |
| ایران ناقل | ترخیص کالا از گمرکات | اسحق خلیلی |
| اپودان | راهسازی و ساختمان | فیروز اعظمی فریمانی |
| ایران دستاکو | سرمایه گذاری در امور مختلف | میر اسحاق توکلی لاهیجانی |
| تک ـ نی ـ پال | لوله کشی گاز و اب و شوفاژ | شاهوردی بایراسی |
| گروه مهندسین مشاور ایتسن | مشاور در زمینه فنی و صنعتی و خدمات | علی انینه چیان |
| کشت و صنعت یامپی دشت کارول | کشاورزی، دامداری و مرغداری | مهدی یوسفی |
| تولیدی و تجارتی نیواشکو | انجام امور بازرگانی مواد پاک کننده و سرویس نظافت | کمال محمود زاده |
| لیره گاز | عملیات تاسیساتی | خسرو موثقی |
| نسبی خرم بر خورداری | انجام کارهای تاسیساتی | امام وردی مهرجو |
| مجتمع گوشت هستجه | تهیه و تولید شیر و گوشت | خرمعلی و محمد بر خورداری |
| | | شهریار صولت و غلامعلی نوذری |

## حجم معاملات هفته گذشته بورس

بر اساس گزارش سازمان بورس تهران در هفته گذشته طی چهار روز فعالیت مجموعا ۱۱۴/۴ میلیون ریال اوراق بهادار شامل ۱۱۳/۲ میلیون سهام بانکها و شرکتها و ۱/۱ میلیون ریال قرضه دولتی از طریق بورس خرید و فروش شد اما در هفته مذکور هیچ گونه قرضه مالکیت برای فروش عرضه نشد

حجم معاملات بورس نسبت بهفته قبل ۷۱/۳ میلیون ریال و نسبت بهفته مشابه سال قبل ۷۲/۵ میلیون ریال افزایش نشان میدهد کلیه افزایش معاملات از محل بالا رفتن معاملات سهام ایجاد شده که در سال جاری پیش بینی میشود قسمت اعظم معاملات را بخود اختصاص دهد.

طی هفته مورد گزارش ۱۹ نوع سهم از طریق بورس مورد معامله قرار گرفت که قیمت سهام ۱۱ شرکت از افزایش برخوردار گردید و ۹ سهم دیگر با قیمتهای قبلی فروخته شد. معاملات سهام این هفته نسبت بهفته قبل ۷۳/۵ میلیون ریال معادل ۶۱۲ درصد افزایش نشان میدهد معاملات سهام هنوز وضع عادی خود را پیدا ننموده و به دلیل عرضه کم سهام افزایش قیمتها بتعداد زیاد و در سطح بالا صورت میگیرد. طی هفته مورد گزارش کلا ۲۳۴۲۹/۵۰ سهم دادوستد انجام شد.

## کنفرانس اقتصادی سران کشورهای صنعتی غرب

واشنگتن ـ اسوشیتد پرس دو جونز ـ منابع نزدیک بدولت انگلیس گفتند که «جیمزکالاهان» نخست وزیر این کشور تشکیل کنفرانس اقتصادی سران کشورهای عمده صنعتی غرب را در تابستان اینده لازم میداند و معتقد است که در این کنفرانس باید تصمیمات قطعی در مورد اقدامات هماهنگ کشورهای عمده صنعتی بمنظور ایجاد اعتماد نسبت بوضع اقتصاد بین المللی اتخاذ شود.

بعقیده «کالاهان» سران هفت کشور عمده صنعتی غرب که قرار است در کنفرانس تابستان اینده شرکت کنند باید در زمینه تسریع آهنگ رشد اقتصادی، تثبیت نرخ ارزها، صرفه جوئی در مصرف انرژی، توسعه بازرگانی جهان وحفظ جریان سرمایه اقدام کنند. وی اطمینان دارد که اقدام قاطع در این زمینه ها تاثیر زیادی در احیای اعتماد مصرف کنندگان، جامعه بازرگانی ودولتها نسبت بوضع اقتصادی جهان خواهد کرد وتنزل طولانی ومداوم دلار را متوقف خواهد ساخت

این کشورها عبارتند از: امریکا، انگلیس، فرانسه، المان فدرال، ایتالیا، ژاپن وکانادا نخست وزیر انگلیس بخصوص روی بی اعتمادی نسبت بوضع اقتصاد بین المللی تاکید میکند.

# بهترین هابرای مسافرین "هما"

تلاشهای بی‌گیر و برنامه‌ریزی‌های دقیق هواپیمائی ملی ایران "هما" رادر موقعی قرارداده است‌که میتواندبهترین‌ها را جهت مسافرین‌خود فراهم آورد ، و هواپیمای‌ارباس A-300 در دنیای کوشای هواپیمائی ، یکی از بهترین است .

هواپیمای ارباس " هما " تنها یک نوآوری اررنده تکنولوژی عصر نیست ، بلکه پدیده‌ایست ،که نهایت‌آسایش و رفاه‌برای‌مسافرین‌پروازهای‌داخلی " هما " فراهم میسازد .

در سرآغاز هفدهمین سال فعالیتهای خود ، هواپیمائی ملی ایران " هما "با انتخاب هواپیمای ارباس برای پروازهای داخلی ، نتایج تجربیات وکارآئی‌های‌خودرابرای آسایش بیشتر به پیشگاه ملت ایران تقدیم داشته است .

هواپیمائی ملی ایران «هما»

همیشه در خدمت شماست

برای کسب اطلاعات بیشتر به آژانس مسافرتی خود و یادفاتر هواپیمائی ملی ایران :

خیابان فردوسی ویاخیابان شاهرضا مراجعه‌نمائید . تلفن‌رزرواسیون ۹۶۹۰۸۱ـ ۹۶۵۰۱۱ـ ۹۷۹۰۱۱



شرکت ملی ذوب آهن ایران

## آگهی استخدام دیپلمه طبیعی ـ ریاضی ـ ادبی

شرکت سهامی ذوب آهن‌آریامهر برای تکمیل کادر اداری ومالی خود به تعدادی دیپلمه باحقوق ومزایای مکفی ازطریق مسابقه ورودی با شرایط زیر احتیاج دارد.

۱ـ دارا بودن دیپلم کامل‌متوسطه دریکی‌ازرشته‌های‌ریاضی ـ طبیعی ـ ادبی .

۲ـ حداقل معدل کل ۱۲

۳ـ حداکثر سن ۲۸ سال

٤ـ انجام خدمت نظام وظیفه‌یا معافیت دائم از خدمت مزبور

۵ـ نداشتن پیشینه بد

٦ـ عدم اشتغال در سازمانها و موسسات دولتی

داوطلبان میتوانند جهت آگاهی بیشتر و ثبت نام بادردست داشتن مدارک پرسنلی و سه قطعه عکس ٤ × ٦ همه روزه باستثنای روز های پنجشنبه وجمعه و ایام تعطیل تا تاریخ ۳۰ر۱ر۳۷ ازساعت ۷½الی ۱٦½ باداره کاریابی و استخدام کارگزینی کل‌شرکت سهامی ذوب آهن‌آریامهر واقع درکیلومتر ٤۵ جاده اصفهان‌شهرکرد مراجعه نمایند . مسابقه ورودی در ساعت ۱٦½ روز چهار شنبه ۳۰ر۱ر۳۷ در مرکز آموزش متالورژی ذوب آهن آریامهر انجام خواهد شد.

م‌الف٤۳۲ ۱ـ۵

سینما حافظ: آتش انتقام

سینمای کسری: درد عشق

این یک شاعره را هم از ما نگیرید...

## گفته‌اند: اشعار پروین را دهخدا سروده است!

# پروین اعتصامی از هر تهمتی مبراست

محمد اسماعیل وطن پرست

بطوری که در شماره شانزده فروردین روزنامه اطلاعات آمد آقائی بنام فضل اله گرکانی در کتابی که گویا اخیرا چاپ ومنتشر کرده شاعره فقید شادروان پروین اعتصامی را مفرضانه مورد اتهام قرار داده شاعری اورایکسر انکار کرده ومتذکر شده که اشعار دیوان پروین سروده شادروان استاد دهخدا است

نگارنده هر چند تا این لحظه کتاب تهمت شاعری، آقای گرکانی را ندیده ام لیکن بطوریکه از نوشته مندرج در روزنامه اطلاعات مستفاد میگردد آقای مدعی برای اثبات دعوی بی اساس خویش دلائلی را اقامه کرده که تمامی آنها مردود وناشی از غرض پوشیده ایست که با پروین و خانواده او دارد. بشمه ئی از دلایل آقای گرکانی در رد شاعری پروین توجه فرمائید:

ایشان مینویسد (پروین در کتابخانه دانشسرای عالی کتابداری میکرده وادمی با این شغل پست نمیتواند شاعری باشد.) در حیرتم به آدمی که شغل کتابداری را «پست» میداند چگونه اجازه داده اند کتاب منتشر کند وبه یکی از محبوبترین ومتشخص ترین زن شاعره تاریخ وبرجسته ترین وخوشنامترین دانشمند وسیاستمدار زمان، «دهخدا» اتهام وپیرایه وارد آورد

وانگهی شغل شاعر چه ربطی بشعر گفتن او دارد شاید بر ـ غم این حضرت شاعر زمان ما هم باید مدیحه سرائی پیشه کند واز راه چاپلوسی وخوش آمد گوئی قدرتمندان معیشت خود را تامین نماید اگر ایشان چنان عقیده دارند میدانیم که پروین بر خلاف انتظار شان راه وروش دیگری را در پیش گرفته ویا پایان عمر خود ادامه داده است که احتمالا همان غرض موجب این قبیل ناروا گوئیها درباره وی شده است وآقای گرکانی مفت ومجانی هم این زحمت را به عهده نگرفته است

دلیل دیگر او نقل قول خانمی است که مدعی شده پروین در مجلس عروسی شعر نگفته ودر جواب کسی که به او گفته شعری مناسب مجلس بخوان (گفته است اینجا جای شعر گفتن نیست وآن خانم راوی چون پروین را گوشه گیر دیده است فتوا داده که شاعر نیست)

در اینکه پروین اعتصامی خانمی موقر وسنگین وگوشه گیر ودرون گرا بوده ابدا تردیدی وجود ندارد واین خود از ویژگیهای پروین است که اهل لودگی وبزم ارائی ودلدادن به اباطیل هر زن جلف وسبکسری نبوده وطبعا نیازی احساس نمیکرد که مطابق میل فلان خاله زنک رفتار کند تا او بشاعری اش صحه بگذارد بعد در جای دیگری مینویسد (خانواده پروین یک حصار محکم وغیر قابل نفوذ برای چندرغاز در آمدی که از بابت چاپ کتاب او دستگیرشان میشود کشیده اند که کسی نتواند در این حلقه راه داشته باشد این خانواده حتی عده ای را اجیر کرده اند که بشاعری پروین شهادت بدهند)

صرفنظر از اینکه این ادعا کاملا متضاد ومتغایر است زیرا هیچ معلوم نیست کسی که حصار محکم ونفوذ نا پذیر پیرامون مطلبی میکشد چگونه اشخاص را اجیر میکند که وارد بارو شوند وانگهی تا کنون شنیده نشده که خاندان محترم وخوشنام پروین اعتصام الملک اهل نفع پرستی وجنجال بر انگیختن باشند آیا آقای محقق محترم چه دلایلی را در صحت ادعای خود ارائه کرده است والله اعلم؟!

بعد به مرحوم دهخدا پرداخته واز اینکه او در لغت نامه از پروین اعتصامی وپدرش ذکر خیر به عمل آورده (متهم است که در این توطئه دست داشته وچهره پشت پرده بوده است)

بخدا که اگر گرکانی غرض نداشته باشد که حتما دارد باید قبول کرد که مشاعر درستی ندارد والا چگونه دهخدا را به جرم عقیده صحیحی که درباره پروین وپدرش ابراز داشته مورد اتهام قرار داده واو را چهره پشت پرده معرفی کرده است

در جای دیگر از اینکه مرحوم معین برخلاف دهخدا معرفی پروین را به تفصیل برگزار نکرده انرا دلیل شاعر نبودن او قرار داده است زهی بی انصافی! شاید به عقیده ایشان مرحوم معین سنگ محک شعر وسخن است چنانکه او اگر از کسی تعریف نکند ویا کم تعریف کند بایستی در حقیقت وجودی او تردید کنیم راستی که (بدیوانگی ماند این داوری)

دیگر از کشفیات حضرتی گرکانی در رد پروین اعتصامی این است که چون پروین کم رو وکم حرف بوده ودرباره ازدواج خود شعر نگفته ولی در مورد طلاقش شعر سروده ویا بواسطه تولد در تبریز بزبان فارسی تسلط نداشت ودیگر اینکه خانمی آمریکایی شاعری او را شهادت نداده واز همه مهمتر کتاب دیوانش در چاپخانه لغت نامه چاپ شده واز اسم شوهرش هم حرفی بمیان نیامده بنا به این دلایل پروین شاعر نبوده واشعار دیوان او را دهخدا آنهم در اواخر عمر سروده است!!

هر چند ادعاهای ایشان بقدری سست ونحیف است که احتیاج بجواب وتوضیح نداردما باز برای اینکه صد در صد غرض ورزی او را بنمائیم لزوما نظر خوانندگان را بنکات ذیل جلب مینمائیم

درست است که تا همین اواخر همه کس از مشخصات همسر وزندگانی خصوصی پروین اعتصامی اطلاع وآگاهی چندانی نداشت ولی در سال گذشته پژوهنده پر توان معاصر شادروان نصر الله فتحی در مقدمه مفصلی که بکتاب تازه انتشار یافته آئینه پروین نوشته ومنتشر کردند پرده از زندگی خصوصی وازدواج وطلاق پروین ومشخصات شوهرش برداشته در کتاب مورد بحث مرحوم فتحی از دوران کودکی وتحصیلات پروین وخصوصیات اخلاقی وزناشوئی کوتاه مدتش به تفصیل سخن بمیان آورده واز قول آقای ابوالفتح اعتصامی برادر پروین شرح حال شاعره محبوب وناکام را چنین نوشته است:

«پروین اعتصامی در سال ۱۲۸۵ در شهر تبریز متولد شده ودر سنین کودکی بتهران آمده ادبیات فارسی وعربی را نزد پدر آموخته از ابتدا طفل ساعی ومتفکر بوده وبقول خانم محصص کمتر سخن میگفت وبیشتر فکر میکرد وغالبا تنها بسر میبرد از کودکی شروع به شعر گفتن کرد خانه پدرش (یوسف اعتصام الملک) میعاد ارباب فضل ودانش بود وقریحه سرشار پروین مایه تعجب آنها میشد در جوزای ۱۳۰۳ دوره مدرسه آمریکائی را در تهران با موفقیت بپایان رسانید وچندی در همان مدرسه تدریس کرد پروین در ۱۹ تیر ۱۳۱۳ با پسر عموی پدرش ازدواج کرد وچون تفاهم فکری در میان نبود در مرداد ۳۱۴ با گذشتن از کابین طلاق گرفت وبخانه پدر باز آمد روز سوم فروردین ۱۳۲۰ بدون هیچ سابقه کسالت در بستر بیماری خفت و۱۶ آبان ماه بدرود حیات گفت» بطوریکه از مطالعه کتاب آئینه پروین در مییابیم پروین تا قبل از اینکه بخانه شوهر برود نگذاشت دیوان اشعارش را چاپ ومنتشر کنند که مبادا حمل بر تبلیغ وخودنمائی شود

پروین بسال ۱۳۱۳ در حالی که بیست وهشتمین بهار عمر را پشت سر مینهاد بخانه شوهر رفت اینکه تا آن سن شوهر نکرد علتش همان گوشه گیری ودرونگرایی وخصوصیات اخلاقی دیگریست که دخترهایی از آن قبیل کمتر خواستگار پیدا میکنند سرانجام پروین را به همسری کسی در اوردند که بین آنها کمترین تفاهمی وجود نداشت واگر پروین برای عروسی خود شعر نگفته معلوم است ازدواجی که از روی کراهت باشد احساسی را تحریک نخواهد کرد ـ شوهر پروین پسر عموی اعتصام الملک ورئیس شهربانی یکی از شهرستانها بود او بمحض ازدواج پروین را با خود بشهرستان برد وچون با شعر وادب واحساس وعاطفه بیگانه بود از همان آغاز ناسازگاری میانشان آغاز شد بطوریکه زندگی برای شاعره حساس بصورت جهنمی غیر قابل تحمل در آمد اندوه زیستن در کنار چنان شوهر گوهر ناشناس وخشن وغیر قابل انعطافی آنچنان در دل وجان شاعره حساس ونازکدل اثر نامطلوب بجا گذارد که زبان حال خود را چنین لحن جان سوزی بصحیفه کاغذ نگاشت

ای گل تو ز جمعیت گلزار چه دیدی
جز سرزنش وبد سری از خار چه دیدی
ای لعل دل افروز تو با اینهمه پرتو
جز مشتری سفله ببازار چه دیدی
رفتی به چمن لیک قفس گشت نصیبت
غیر از قفس ایمرغ گرفتار چه دیدی؟

سر انجام آنچنان بستوه آمد که برای نجات از قفس از برادر خود استمداد جست وبا گذشتن از کلیه حق وحقوق خویش طلاق گرفت وبتهران بازگشت چنانکه گذشت پروین دختری تحصیل کرده وبا سواد بود از آغاز کودکی ونوجوانی شروع بسرودن اشعار کرد تا سن بالا بخانه شوهر نرفت در حدود یکسال بیشتر شوهر داری نکرد پس از طلاق که تقریبا سی ساله بود دیوان خود را منتشر کرد در سن ۳۵ سالگی وفات کرد وبا اینکه هیچ تبلیغی در باره اش نشد در بین مردم محبوبیت وشهرت بسزائی یافت

حال آقای گرکانی چه غرض ومرضی با پروین وخانواده او دارد امریست که عجاتا بر بنده مجهول است شاید هم ایشان برای جنجال وکسب شهرت چنان کتابی را نوشته اند که در آنصورت هم باید بگوئیم هر چه خاک برادر حاتم است عمر آقای گرکانی

ای گل تو ز جمعیت گلزار چه دیدی
جز سرزنش و بدسری از خار چه دیدی
ای لعل دل افروز تو با اینهمه پرتو
جز مشتری سفله ببازار چه دیدی
رفتی به چمن لیک قفس گشت نصیبت
غیر از قفس ایمرغ گرفتار چه دیدی؟

# از یک واقعه تا یک واقعیت

دکتر حاج سیدجوادی ـ همکارما ـ نویسنده کتاب کشتی به خشک راندن

کشتی به خشک راندن
دکتر حسن صدر حاج سیدجوادی

کشتی به خشک راندن
دکتر حسن حاج سیدجوادی
ناشر: ندارد

کارنویسنده مقالات انتقادی روزنامه را به تعبیری میتوان حدفاصل کار یک وقایع نگارویک تاریخ نگار دانست.

در واقع نویسنده مقالات انتقادی خبر را به تاریخ ربط میدهد و از یک واقعه و در گیرودار شکل گرفتن وقایع، پیشنهادها و داوری خود را مطرح میکند

و با عرضه داوری خود در عرصه افکار عمومی، آنانرا به دخالت درروند اعمال ساری و جاری در یک جامعه میخواند.

او بعنوان کسی که بیشتر از دیگران ـ و لزوما نه بهتر از آنان ـ با اخبار روز و حوزه آشکار و پنهان آن درگیر است.

از جمع بندی حرکات جامعه با وقایع روزمره به ارزیابی رفتار این فردیا آن گروه مشی این سازمان یا برنامه فلان حکومت میپردازد، و همیشه این فرصت را دارد که در صورت اشتباه آمیز بودن ارزیابی اش آنرا در مجالی دیگر تصحیح کند و یا در صورت درست بودن رای خود، به تایید بیشتر اندیشه و نظر خود بپردازد.

باری نویسنده روزنامه نه هیجان خبرنگار را دارد که خبر را داغ و مهیج تازه به خوانندگانش بسپارد و نه آرامش یک تاریخ نویس را که پس از ختم غائله، به تفصیل از «گذشته» یادکند او در فاصله اکنون و فردا جامعه را در حال شدن، در کار دگرگونی میبیند و خوش دارد که در این تغییر سهمی، هرچند بعنوان ناظر، داشته باشد، اما نه ناظر بی تفاوت و خونسرد بلکه شاهدی که رای خود را نیز با جماعت در میان میگذارد.

هم از این دیدگاه است که باید به مقالات انتقادی دکتر حسن حاج سیدجوادی که اخیرا در کتابی بعنوان «برخشک راندن» منتشر شده است توجه کرد.

این دومین مجموعه مقالات دکتر سیدجوادی است و پیش از این درسال ۴۳ مجموعه ای بعنوان «سرمه برابروی کور» را از این نویسنده بیدار دل دیده ام و اینک شاهد انتشار دومین مجموعه اش که ۳۷ مقاله کوتاه او را در مباحث اجتماعی در بردارد هستیم. عنوان کتاب اندکی حکایت از تلخکامی دارد که انگار نویسنده زمزمه ای برای گوش کر داشته است طبیعی است گفتن و گفتنی از یکسو و نشنیدن از سوی دیگر دردناک است.

اگر چه این رابطه اندکی برای نویسنده روزنامه و منتقد اجتماعی یاس آمیز است اما بهیچ روی نشنیدن مخاطبان و بی توجهی آنان که مخاطب قلمزن بوده اند و هستند نباید منتقد را از ادامه راه حق باز دارد یا او را دلسرد کند چرا که اگر ارباب دولت را گوش شنوانیست در عوض مردم را روی دل با نوشته قلمزنی است که صادقانه و به اعتبار پشتیبانی مردم و بخاطر آن مینویسد.

دکتر حسن حاج سیدجوادی ساده و راحت مینویسد بدون تکلف و پرده پوشی مینویسد. هدف حمله مقالات انتقادی او، کاغذ بازهای قهار، نودولتان بیمایه، جاه طلبان فاسد، صاحب منصبان دروغزن، و....است که قانون را زیرپا میگذارند، حیثیت آدمی را بازیچه خودخواهی و بیعدالتی خودقرار میدهند رفتار ددمنشانه خود را بر روابط اجتماعی تحمیل میکنند و افکار عمومی را به پشیزی نمیگیرند.

نویسنده لابلای سطور چاپی بدنبال خبرهائی میگردد که حکایت از عدم تعادل اجتماعی و اخلاقی دارد او بازیر ذره بین گذاشتن یک ناهنجاری به ریشه یابی آن نقیصه و نابسامانی میپردازد، اگرچه به دلیل محدودبودن عرصه بیان و مجال اندکی که برای عرضه مطلب هست نمیرسد آنگونه که باید و شاید به ژرفای مساله و حتی مطلب بپردازد لکن، عاقلان را اشارتی کافی است. سیدجوادی نقل میکند که «هیچ چیز کهنه تراز روزنامه دیروز نیست» لکن او به واقع دریافته است که حقیقت هیچگاه کهنه نمیشود شرح یک ناهنجاری اجتماعی، اگر پس از رفع آن ناهنجاری کهنه بنظر رسد اما در طول زمان، بعنوان «واقعیتی» که بوده و همیشه میتوان بدان استناد کرد اهمیت خود را حفظ میکند شاید برای شناختن جامعه ما، در حال حاضر هنوز مهمترین سند همین خبرها و نوشته های مطبوعات باشد بشرطی که خواننده باتسلط بر ربط و ضبط وقایع آنها را برسی کند و آنچه را که میخواهد «حتی از بین السطور» دریابد، بدین تعبیر «کشتی به خشک راندن» را نیز میتوان بعنوان حرکتی بسوی واقعگرائی تلقی کرد.

## مشکل گشای زندگی

نوشته: دکتر علی پریور
ناشر: انتشارات اسیا

مشکلات زندگی روز افزون است و زندگی روز بروز پیچیده تر میشود تا آنجا که بنظر بعضی رنج آور میگردد. نسل جوان امروز روزانه آنقدر میدود که فرصت زندگی را از دست میدهد ـ و روی این اصل همیشه از گذران عمر ناراضی است؟ و خود را باخته بحساب میاورد و عاصی میگردد..

یقین است که یکی از علل بر اهمیت عصیان نسل حاضر همین احساس عدم رضایت درون است که خود به بروز مشکلات دیگر منتهی میگردد و روزگار عمر را بدانان تلخ میگرداند در صورتیکه اگر از دید روانشناسی بنگریم در حقیقت مشکلی در زندگی وجود ندارد و عدم دانش ماست که سبب بروز مشکلات میشود و زندگی را مشقت بار میسازد.

آقای دکتر پریور که تا امروز کتب بسیاری در زمینه پزشکی و روانشناسی انتشار داده و همیشه سعی داشته اند در ارائه طریق صحیح زندگی و خوشبختی نسل جوان موثر باشند این بار کتابی بنام «مشگل گشای زندگی» منتشر ساخته اند که حاوی مقالات بسیار در باره بروز مشکلات دوران زندگی و راه حل آن منطبق با اصول روانشناسی است و الحق بخوبی ـ توانسته اند راه حل عده زیادی از مشکلات جوانان از جمله عشق و عاشقی ـ ناکامی و احساس عدم آرامش واقعی ـ اضطرابات درون و نابسامانیهای روانی انان را روشن سازند و انان را به زندگی سالم و آرامش روانی هدایت کنند.

ما مطالعه این کتاب پر ارزش را به افراد علاقه مند توصیه میکنیم و توفیق ایشان را از خداوند متعال خواهانیم..

چه نوع زنی حاضر است تمام عمر خود را به انتظار مرد محبوب خود بنشیند؟.....و کدام مردی است که چنین زن فداکاری را از خود براند؟

از صبح دوشنبه فقط در سینما

سینه موند
سینمای ممتاز۴ ستاره
****

ایزابل آجانی
برنده جایزه بهترین اکتریس از مجمع منقدین فیلم نیویورک
در فیلمی از: فرانسواتروفو

The Story of Adele H.
سرگذشت آدل
محصول یونایتد آرتیست

# برنامه سینماها

تماشای فیلمهائیکه با علامت (×) مشخص شده برای اشخاص کمتر از ۱۸ سال ممنوع است

* فستیوال فیلمهای ۷۰ میلیمتری استریوفونیک برنامه امشب: آسمانخراش جهنمی
کریستال (۳۱۷۵۷۶) ۹ـ ۱۲ـ ۳ـ ۶ـ ۹

* آرواره های کوسه ـ رنگی رابرت شا ـ روی شایدر
پارامونت (۶۴۸۳۲۱) ۱۱/۱۵ـ ۲/۳۰ـ ۵ـ ۷/۳۰ـ ۱۰
شهر فرنگ (۶۲۷۶۲۸) ۱۱/۱۵ـ ۲/۳۰ـ ۵ـ ۷/۳۰ـ ۱۰
ریولی (۷۵۷۷۷۷) ۱۱/۱۵ـ ۱ـ ۲/۳۰ـ ۵ـ ۷/۳۰ـ ۱۰
کاپری (۹۲۸۴۰۱) ۱۱ـ ۱ـ ۳ـ ۵ـ ۷ـ ۹

* آتش انتقام ـ رنگی ـ درمندرا ـ همامالینی
حافظ (۳۹۱۰۷۴) ۱۰/۳۰ ـ ۲/۳۰ ـ ۴/۳۰ ـ ۶/۳۰ـ ۸/۳/

* آنی هال ـ رنگی ـ دایان کتیون
شهرقصه (۶۲۷۲۹۰) ۱۱ـ ۲ـ ۴ـ ۶ـ ۸ـ ۱۰

* آخرین مردان سر سخت ـ چارلتون هستون ـ لی ماروین
برلیان (۳۹۳۵۳۵) ۹ـ ۱۱ـ ۱ـ ۳ـ ۵ـ ۷ـ ۹

* انسانیت ـ دلیپ کمار
ارانوس (۵۲۷۹۷۱) ۱۱ـ ۱/۳۰ـ ۴ـ ۶/۳۰ـ ۹

* باکره عشوه گر ـ رنگی سینما سکوپ
ک (۳۱۹۶۳۷) ۹ـ ۱۱ـ ۱ـ ۳ـ ۵ـ ۷ـ ۹

* برادرخوانده بروس لی. سینما سکوپ رنگی
رکس (۳۱۸۲۴۲) ۱۰/۳۰ـ ۲/۳۰ـ ۴/۳۰ـ ۶/۳۰ـ ۸/۳۰
رویال (۸۲۹۷۸۵) ۱۰ـ ۱۲ـ ۲ـ ۴ـ ۶ـ ۸ـ ۱۰

* برخورد نزدیک از نوع سوم ـ رنگی ـ ریچارددریفوس
دیاموند (۸۲۸۴۰۰) ۱۱/۱۵ـ ۲/۳۰ـ ۵ـ ۷/۳۰ـ ۱۰

* پسزاژدها ـ سینما سکوپ ـ رنگی
تاج (۳۱۳۸۶۴) ۱۰ـ ۱۲ـ ۲ـ ۴ـ ۶ـ ۸ـ ۱۰
ری (۵۲۲۵۷۸) ۹ـ ۱۱ـ ۱ـ ۳ـ ۵ـ ۷ـ ۹

* پرستار خوشگله ـ رنگی ـ گلوریا گایدا
ب.ب (۸۲۹۶۴۱) ۱۰ـ ۱۲ـ ۲ـ ۴ـ ۶ـ ۸ـ ۱۰

* تنها حامی ـ بیک ایمانوردی ـ مرجان
مارلیک (۹۶۳۶۱۶) ۹ـ ۱۱ـ ۱ـ ۳ـ ۵ـ ۷ـ ۹

* تاکسی هوس ـ رنگی ـ ماریزامل
پلازا (۶۴۴۲۵۵) ۱۱ـ ۱ـ ۳ـ ۵ـ ۷ـ ۹

* جدال در راه سخت ـ هنگ زنان
البرز (۳۰۴۲۵۸) ۸/۳۰ ـ ۱۲ ـ ۳/۳۰ ـ ۷ ـ ۸/۳۰

* حیوان ـ رنگی ـ ژان پل بلموندو ـ راکوئل ولش ۹/۴۵
شهر تماشا (۹۲۸۶۸۶) ۱۱/۳۰ـ ۱/۳۰ـ ۳/۳۰ـ ۵/۳۰ـ ۷/۳۰ـ

* خشم سامورای و پشمالو
آسمان آبی (۳۴۱۶۶۸) ۹ـ ۱۱ـ ۱ـ ۳ـ ۵ـ ۷ـ ۹

* دختران ۷ دریا ـ رنگی ـ سونیاژانین
ادئون (۳۶۸۱۱۸) ۱۱ـ ۱ـ ۳ـ ۵ـ ۷ـ ۹
لیدو (۵۴۱۲۸۲) ۹ـ ۱۱ـ ۱ـ ۳ـ ۵ـ ۷ـ ۹
پانوراما (۳۴۴۷۵۰) ۱۰ـ ۱۲ـ ۲ـ ۴ـ ۶ـ ۸ـ ۱۰

* دردعشق رنگی ـ باشرکت آنافونو
کسری (۸۲۶۹۳۹) ۱۰/۳۰ـ ۲ـ ۴ـ ۶ـ ۸ـ ۱۰

* دو پلیس زبل ـ رنگی ـ ترنس هیل ـ بوداسپنسر
آسیا (۶۴۲۹۰۹) ۱۱ـ ۱ـ ۳ـ ۵ـ ۷ـ ۹
متروپل (۳۱۹۴۱۰) ۹ـ ۱۱ـ ۱ـ ۳ـ ۵ـ ۷ـ ۹

* دنیای وحشی ـ سینما سکوپ ـ رنگی
شهر نمایش (۳۱۹۸۸۴) ۹ـ ۱۱ـ ۱ـ ۳ ۵ ۷ـ ۹

* راکی ـ رنگی ـ سیلوستراستالونه
ماژستیک (۶۶۸۴۶۱) ۱۱/۳۰ـ ۲ـ ۴ـ ۶ـ ۸ـ ۱۰

* سامورائی سیاه ـ رنگی ـ جیم کلی
سانترال (۹۲۸۶۸۶) ۹ـ ۱۱ـ ۱ـ ۳ـ ۵ـ ۷ـ ۹/۱۵

* شاهزاده و گدا ـ رنگی ـ چارلتون هستون
آتلانتیک (۸۹۷۱۷۱) ۱۰/۳۰ـ ۱۲/۴۵ـ ۳ـ ۵/۳۰ـ ۷/۴۵ـ ۱۰

* عروس مار ـ هندی
شهناز (۷۵۴۶۲۶) ۱۰ـ ۱۲ـ ۲ـ ۴ـ ۶ـ ۸/۳۰

* فرانکشتین ـ رنگی نیک آدامز
سهیلا (۳۱۶۴۲۴) ۱۰/۳۰ ـ ۲/۳۰ـ ۴/۳۰ـ ۶/۳۰ـ ۸/۳۰
مراد (۷۵۳۳۸۲) ۹ـ ۱۱ـ ۱ـ ۳ـ ۵ـ ۷ـ ۹

* فرودگاه ۷۵ـ رنگی ـ چارلتون هستون
امپایر (۸۹۳۹۴۲) ۱۱/۱۵ـ ۱/۳۰ـ ۳/۳۰ـ ۵/۳۰ـ ۷/۳۰ـ ۹/۴۵

* فراری ها ـ رنگی ـ لیندا کارتر
رادیو سیتی (۶۴۳۳۲۰) ۱۱/۴۵ ـ ۳/۳۰ ـ ۵/۳۰ـ ۷/۳۰ـ ۹/۳۰

* قویترین مرددنیا ـ کرت راسل ـ جوفلین ۹/۳۰
گلدن سیتی (۶۶۳۲۶۹) ۱۱/۳۰ـ ۱/۳۰ـ ۳/۳۰ـ ۵/۳۰ـ ۷/۳۰ـ

* قصه ـ عشق ـ فردین
ژاله (۳۴۴۱۲۰) ۱۰/۳۰ـ ۱۲/۳۰ـ ۲/۳۰ـ ۴/۳۰ـ ۶/۴۵ـ ۹

* کوهستان وحشی ـ رنگی ـ سینما سکوپ
پاسفیک (۷۵۳۳۱۱) ۱۱/۳۰ـ ۳/۳۰ـ ۵/۳۰ـ ۷/۳۰ـ ۹/۳۰
پولیدور (۸۹۲۷۳۱) ۱۱ـ ۱ـ ۳ـ ۵ـ ۷/۱۵ـ ۹/۳

* کفش بلورین ـ لسلی کارون
سینه موند (۶۴۸۳۲۲) ۱۱ـ ۳ـ ۵ـ ۷ـ ۹

* کلینک عشق ـ رنگی ماریوکولی
دیانا (۶۴۷۳۶۵) ۱۱/۳۰ـ ۱/۳۰ـ ۳/۳۰ـ ۵/۳۰ـ ۷/۳۰ـ ۹/۳۰

* کاتو ـ ماسیس و غول سیاه
فلور (۵۲۸۰۹۶) ۹ـ ۱۱ـ ۱ـ ۳ـ ۵ـ ۷ـ ۹

* کانگستر ـ رنگی سینما سکوپ ۹/۳۰ـ ۷/۳۰
دروازه طلائی (۳۵۲۱۶۰) ۹/۳۰ـ ۱۱/۳۰ـ ۱/۳۰ـ ۳/۳۰ـ ۵/۳۰ـ

* مردی از رامیور
ایفل (۳۱۱۴۷۷) ۱۰ـ ۱۲ـ ۲ـ ۴ـ ۶ـ ۸ـ ۱۰

* مردی از تهران ـ رنگی ـ فردین
قصر طلائی (۷۵۹۶۲۴) ۹ـ ۱۱ـ ۱ـ ۳ـ ۵ـ ۷ـ ۹

* میلی ـ رنگی ـ اشوک کومار
همای (۳۱۱۶۶۹) ۹ـ ۱۱ـ ۱ـ ۳ـ ۵ـ ۷ـ ۹

* مشگل آقای اعتماد ـ وحدت ـ منوچهر وثوق
مولن روژ (۷۵۲۹۲۹) ۹ـ ۱۱ـ ۱ـ ۳ـ ۵ـ ۷ـ ۹
اروپا (۳۰۳۱۷۹) ۱۰/۳۰ ـ ۲/۳۰ـ ۴/۳۰ـ ۶/۳۰ـ ۸/۳۰
میامی (۷۵۳۳۲۹) ۹ـ ۱۱ـ ۱ـ ۳ـ ۵ـ ۷ـ ۹
شهوند (۳۵۴۰۴۰) ۱۰/۳۰ـ ۲/۳۰ـ ۴/۳۰ـ ۶/۳۰ـ ۸/۳۰
گلدیس (۶۲۸۷۱۳) ۱۱ـ ۱/۳۰ـ ۳/۳۰ـ ۵/۳۰ـ ۷/۳۰
سیلوانا (۳۶۳۷۷۷) ۹ـ ۱۱ـ ۱ـ ۳ـ ۵ـ ۷ـ ۹
المپیا (۹۲۶۷۹۷) ۹ـ ۱۱ـ ۱ـ ۳ـ ۵ـ ۷ـ ۹
توسکا (۵۲۶۵۴۴) ۹ـ ۱۱ـ ۱ـ ۳ـ ۵ـ ۷ـ ۹
پاسارگاد (۳۴۲۷۸۲) ۱۰/۳۰ـ ۲/۳۰ـ ۴/۳۰ـ ۶/۳۰ـ ۸/۳۰
کیهان (۵۴۶۳۶۰) ۱۰ـ ۱۲ـ ۲ـ ۴ـ ۶ـ ۸
آستارا (۲۷۴۰۲۲) ۱۰/۳۰ـ ۲/۳۰ـ ۴/۳۰ـ ۶/۳۰ـ ۸/۴۵

* ماتیک ـ مارگو همینگوی
شهر قشنگ (۴۶۷۷۷۷) ۹ـ ۱۱ـ ۱ـ ۳ـ ۵ـ ۷ـ ۹

* نفرین جادوئی ـ زوزه کرک سیاه
نادر (۳۱۴۷۹۵) ۹ـ ۱۱ـ ۱ـ ۳ـ ۵ـ ۷ـ ۹

سینما کریستال
فستیوال فیلمهای ۷۰ میلیمتری استریوفونیک
برنامه امشب: آسمانخراش جهنمی

# فلسطینی ها ملت اند

اخیرا یک موسسه انتشاراتی و مطبوعاتی در پاریس تشکیل شده است به نام «سکومور» و هدف آن شناساندن مسائل خاورمیانه به مردم اروپا و مخصوصا فرانسه است و جمعی از روشنفکران فرانسه و عرب آن را اداره می کنند.

طلیعه انتشارات این مؤسسه کتابی است به نام: «فلسطینی ها ملتند» که به وسیله ک. بارون نوشته شده است.

پس از آن کتاب دیگری تحت عنوان «سوریه» انتشار یافته است.

موضوع کتاب فلسطینی ها از نطق یاسر عرفات در سازمان ملل متحد آغاز می شود و در چهار فصل تنظیم شده است:

۱ـ تولد مشکل فلسطین
۲ـ نسل ارودگاه ها
۳ـ جنگ کرامه (در اردن)
۴ـ دوره فدائی ها

ناشر عقیده دارد که جهان، قضیه فلسطین و مردم آن را فراموش کرده است. مردم فلسطین اکنون از ناحیه اکثریت قدرتمندان جهان مورد نفرت است، اما نمی توان منکر شد که این ملت، در سخت ترین شرایط، سخت ترین مبارزه را دنبال می کند.

«ک. بارون» نویسنده ای است که با خبرگزاری فرانسه همکاری دارد و از ده سال به این طرف در بیروت اقامت دارد و همه اوضاع منطقه را به چشم دیده است. مخصوصا حوادث خونین اردن را در سال های ۱۹۷۰ و ۱۹۷۱ شاهد بوده است.

سیرک بزرگ اروپا
با برنامه های جدید و جالب
شروع سانسها: روز های عادی ۶ و ۹ بعد از ظهر
روزهای جمعه و تعطیل ۱۱ صبح ـ ۶ و ۹ بعد از ظهر
قیمت بلیت: ۲۰۰ ـ ۴۰۰ ـ ۶۰۰ و ۱۰۰۰ ریال
آدرس: خیابان جنوبی پارک شاهنشاهی
نبش خیابان نیایش

امشب... باکارا تقدیم میکند
هایده
بانوی آواز ایران
باکارا
نوش آفرین
مازیار
یلدا خواننده خوش صدا و
یک شو کامل ۴ ساعته
رزرو میز ـ تلفنهای
۸۹۵۱۷۷
۸۹۸۲۰۸

امشب... امشب... در یکباره
ونک
گوگوش
شماعی زاده
نیلا رقاصه مشهور
رادیو تلویزیون قاهره
کریستین اسپارکل
خواننده انگلیسی
میگوئل
ویک ساکس
آکروبات ژانگولر
تلفنهای رزرو:
۸۴۷۷۵ـ۶۸۲۵۵۷
موزیک رقص از ساعت ۹ شب تا شروع برنامه و پس از اتمام برنامه
موزیک معروف ایتالیائی

امشب... امشب
شکوفه نو
بزرگان آواز ایران و ستارگان بین المللی برای شما برنامه دارند در
مهستی
شهره
ماریا پرادو
و... نورمن ویزدوم
کمدین محبوب و هنرمند خانواده ها
سید کریم
علاءالدین
شعبده باز که چشمها را خیره میکند
پرنسس شهرزاد
افسانه ای زیبا از شرق
سرزمین رویائی هزار و یکشب
تلفن های رزرو
۵۴۴۰۴۴ـ۵۴۳۰۳۳

فراری ها
برنامه امشب
رادیوسیتی

## گوناگون


# آگهی استخدام

**یك واحدتولیدی دراصفهان به افراد بشرح ذیل نیازمند است :**

| | |
|---|---|
| ۱ـ کارمند دفتری | دارا بودن دیپلم دبیرستان ۲ نفر |
| ۲ـ کارمند دفتری | دارا بودن سیکل دبیرستان ۲ نفر |
| ۳ـ اپراتور قسمت های تولیدی | دارا بودن سیکل دبیرستان ۱۰نفر |
| ٤ـ نگهبان | دارا بودن حداقل ششم ابتدائی٤نفر |
| ٥ـ تراشکار درجه ۲ | حداقل سه سال سابقه کار ۱نفر |
| ٦ـ تعمیرکار عمومی | حداقل سه‌سال سابقه‌کار ۱نفر |

داوطلبین میتوانند همه روزه بین ساعات ۹ الی ۱۲ به‌خیابان‌عباس‌آباد شماره ۱۰٦مراجعه یاباتلفن ۳٦۱۰۵ تماس حاصل نمایند.

# آگهی استخدام

**بانك مرکزی ایران بمنظور تامین نیروی انسانی مورد نیاز خود،افراد واجد شرایط زیر را ازطریق‌مصاحبه استخدام مینماید:**

۱ـ فوق لیسانسیه‌دررشته های اقتصاد، آمار ، ریاضی، کامپیوتر و مدیریت اداری ، مالی و بازرگانی .
۲ـ دارا بودن حداکثر ٤۰ سال‌متولدین ۳۱ر۱ر۲٤۹۷ به‌بعد) .
۳ـ دارا بودن کارت پایان‌خدمت وظیفه یا معافیت دائم .
٤ـ متدین بیکی‌ازادیان اسلام، مسیحیت، زرتشت و یهود .
٥ـ نداشتن اشتغال در حال حاضر و یا از تاریخ ۱٥ر۹ر۲٥۳٥ به‌بعد در:
**سازمانهای دولتی غیر مشمول مقررات سازمان امور استخدامی کشور که منجر به استعفا یااخراج شده باشد.**
**ثبت نام و مدارك لازم:**
**داوطلبان مدارك زیر را حداکثرتا تاریخ۳۱ر۱ر۲٥۳۷ باپست سفارشی به‌نشانی تهران‌خیابان فردوسی‌بانك مرکزی ایران اداره کارگزینی ارسال دارند. بمدارکی که‌بعدازتاریخ‌مذکور دریافت گردد ویاناقص باشدترتیب اثر داده نخواهد شد.**
۱ـ دو قطعه عکس ٤×٦
۲ـ یکبرگ فتوکپی شناسنامه .
۳ـ یکبرگ فتوکپی پایان خدمت‌یامعافی دائم .
٤ـ یکبرگ فتوکپی مدرك تحصیلی .
٥ـ آدرس کامل و شماره تلفن محل سکونت (یامحل کار) .
**روز مصاحبه کتبا باطلاع داوطلبان خواهد رسید.**

شرکت ملی ذوب آهن ایران

شرکت ملی ذوب اهن ایران

# آگهی استخدام فوق لیسانس و لیسانس شیمی و فیزیک

شرکت سهامی ذوب آهن آریامهر بمنظور تکمیل کادر مهندسی کل انرژی خود دارندگان مدارک تحصیلی زیر را با حقوق و مزایای مکفی از طریق مصاحبه بهمکاری دعوت مینماید.

۱ـ فوق لیسانس و لیسانس شیمی
۲ـ فوق لیسانس و لیسانس فیزیک

داوطلبان میتوانند جهت آگاهی بیشتر و ثبت نام با دردست داشتن مدارک پرسنلی تا تاریخ ۳۷/۱/۲۳ همه روزه باستثنای روزهای پنجشنبه و جمعه و ایام تعطیل از ساعت ۷½ صبح الی ۱٦½ به اداره کاریابی و استخدام شرکت سهامی ذوب آهن آریامهر واقع درکیلومتر ۴۵ جاده، اصفهان شهرکرد مراجعه فرمایند. مصاحبه درساعت ۱۴ روز چهارشنبه ۳۷/۱/۳۰ درقسمت آموزش و طرح ریزی پرسنل شرکت سهامی ذوب آهن آریامهر انجام خواهد شد.

**Would you welcome new challenges, new opportunities, new experiences in the New Year?**
**You can make 2537 the most decisive year of your life, if:**

- You hold Iranian nationality
- are fluently bi-lingual (Persian/English)
- possess excellent leadership potential
- have worked in a senior management position in production of consumer goods at least five years
- know finance and can solve financial problems

A progressive company wishes to meet candidates for the position

of

**MANAGING DIRECTOR**

who possess the listed qualifications. Send your C.V. confidentially to:

Dept. B,
P.O. Box 2265,
Tehran. 1-585


## پاسخ مسئولان به نامه های مردم

**تلفن های همگانی هر روز کنترل میشود**

در پاسخ شرحی که در شماره ۱۵۵۲۹ ـ ۳۶/۱۱/۱۲ آن روزنامه با عنوان «مردم میپرسند» درج گردیده بود به آگاهی میرساند.

همانگونه که در گذشته نیز اعلام گردید تلفنهای نصب شده در نقاط مختلف پایتخت همه روزه دوبار از طرف ماموران فنی مورد بازدید وکنترل قرار میگیرد وچنانچه عیب ویا نقصی در کار آنها مشاهده شود بلافاصله نسبت به رفع آن اقدام میگردد.

۱ـ در حال حاضر بیش از ۱۷۰۰ دستگاه تلفن همگانی شهری در نقاط مختلف شهر مورد استفاده مردم است وچنانچه در خواستی از طرف ساکنان پایتخت در مورد نصب تلفن همگانی به شرکت مخابرات ایران ارسال شود بلافاصله مورد بررسی قرار خواهد گرفت در صورتیکه محل مورد تقاضا از نظر حفاظت دستگاه محل مطمئنی باشد نسبت به انجام در خواست مزبور اقدام میشود.

۲ـ بر اساس طرحی که در دست اجراست پس از افزایش تعداد کانالهای ارتباطی بین شهری نسبت به افزایش تلفنهای همگانی بین شهری نیز اقدام میگردد.

۳ـ کثرت مراجعه کنندگان به مرکز ۱۱۸ در بعضی از ساعات روز موجب میگردد خطوط ورودی مرکز مزبور تکافوی نیازهای مراجعان را ننماید وبر همین اساس نیز افزایش خطوط ارتباطی شبکه شهری پایتخت به تعداد خطوط ورودی مرکز ۱۱۸ پایتخت نیز افزوده خواهد شد.

۴ـ تعویض شماره های تلفنی گروه زیادی از مشترکان تلفنی که بخاطر توسعه شبکه تلفنی شهر وافزایش مراکز تلفنی و ازدیاد مشترکان انجام میشود کار انتشار کتاب راهنمای تلفن شهری پایتخت را با مشکلاتی مواجه خواهد ساخت وبه همین خاطر نیز همزمان با گسترش شبکه تلفن شهری کارهای مقدماتی تهیه طرح انتشار کتاب مزبور وانتخاب پیمانکار مربوطه آغاز شده است تا نسبت به چاپ کتاب جدید راهنمای تلفنی پایتخت اقدام گردد.

۵ـ به منظور جلوگیری از نفوذ آب در کابلها وایجاد اختلال در نحوه نمره گیری ومکالمات تلفنی مشترکان بیش از ۳۰ هزار مفصل آب بندی شده وبقیه نیز در دست انجام است.

۶ـ همانگونه که در گذشته نیز اعلام گردیده گروهی از مشترکان تلفنی بدون توجه به تاریخی که در ستون مهلت پرداخت در برگهای آبونمان تعیین گردیده مبلغ ذکر شده در برگ مزبور را در تاریخی بعد از تاریخ مزبور پرداخت مینمایند ودر نتیجه مبلغ پرداخت شده در قبض بعدی نیز به عنوان بدهی قبلی مشترک نوشته میشود واین امر موجب میگردد که سو تفاهماتی برای مشترک در برگهای بعدی آبونمان اصلاح میگردد وحق از مشترکان ضایع نخواهد شد.

۷ـ در ضمن مشترکانی که نسبت به میزان بدهی خود اعتراض دارند میتوانند به یکی از نواحی ۷ گانه تلفن شهری پایتخت که نشانی آنها قبلا اعلام گردیده مراجعه نمایند. تا بکارشان رسیدگی گردد.

دفتر اطلاعات انتشارات وروابط عمومی مخابرات

**صورتحساب قطعی فرستاده میشود**

در پاسخ مطلب منتشره روزنامه اطلاعات شماره ۱۵۵۲۶ مورخ ۳۶/۱/۱۰ تحت عنوان (از مجریان برنامه کمال تشکر راندارند) خواهشمند است مطالب زیر در اولین شماره آن روزنامه درج گردد.

نظر باینکه مدیریت واحدهای آب مشروب شهرستانهای گرگان ـ بابل ـ رشت ـ بندرپهلوی باین سازمان واگذار گردیده و توزیع آب در داخل شهرهای مزبور مدتهاست بوسیله این سازمان انجام میشود و از طرفی با توجه باینکه واحدهای مزبور دراجرای سیاست و خط مشی کلی دولت میبایست بطور خودکفا اداره شوند علیهذا بدلایل زیر:

۱ـ علیرغم افزایش روزافزون هزینه زندگی و بخصوص افزایش بیسابقه خرید خدمات و کالا مدتهای زیادی است که در نرخ آب شهرهای فوق تجدید نظر بعمل نیامده و نرخهای ۱۰ سال پیش کمافی السابق مورد عمل بوده است.

۲ـ تامین و توزیع آب بهداشتی مستلزم هزینه های جونی در مصرف آب پس از بررسیهای دقیق نسبت بافزایش آب بهاء و حق انشعاب در شهرهای مذکور از اول سال ۲۵۳۶ اقدام گردید که آئین نامه بهره برداری از آب مشروب شهرها مجددا در وزارت نیرو بررسی و بتصویب مجمع عمومی سازمان نیز رسیده است ضمنا کلیه قبوض که از اول سال جاری تاکنون برای مشترکین ارسال شده است جنبه علی‌الحساب داشته و بمهرعلی الحساب ـ ممهور گردیده است و بزودی صورتحساب قطعی برای مشترکین ارسال خواهد شد.

در خاتمه باستحضار میرساند که درسایر شهرهای مازندران و گرگان و گیلان بدلیل اینکه توزیع آب درداخل شهرها بعهده این سازمان نمیباشد نرخها و تعرفه های دیگری ملاک عمل میباشد.

سنگینی بوده و با توجه باینکه اب بهداشتی بقیمت گزاف تولید میشود میبایست در مصرف آب صرفه‌جوئی شود.

۳ـ صرفنظر از هزینه های سنگین سرمایه‌ای که توسط دولت تامین میشود میبایست قسمتی از هزینه های نگهداری و بهره‌برداری از تاسیسات و توزیع آب و مدیریت آنها بوسیله مشترکین پرداخت شود.

۴ـ درآمد حاصله از فروش آب یا تعرفه های قبلی و قدیمی تکافوی هزینه های نگهداری و بهره‌برداری و توزیع اعم از هزینه های فنی ـ مالی و پرسنلی واحدهای آب مشروب شهرهای مذکور را نمینمود. و بجهت صرفه

سازمان آب منطقه‌ای شمال

# استراتژی ارائه پیام...

بقیه از صفحه ۶

«هربرت مارشال مک لوهان» استاد ادبیات دانشگاه تورنتو، کاتولیک متعصب کانادائی و نویسنده «عروس مکانیکی» و «کهکشان گوتنبرگ»، پیامبر ارتباطات در عصر ما شده است. او علیرغم دگماتیسم و شاید حمق مذهبی‌اش، در رابطه با ارتباطات، بینش های بسیار نو و متحولی را عرضه میکند، انسان که دنیای عصر ارتباطات را زیر و رو کرده است. شاید تعبیر و تاویل حرف او برای ما ثقیل باشد، اما این، دلیل عدم اعتنای ما نمی تواند قرار گیرد. ما، نه با مک لوهان، که با خیلی بینش های جدی ارتباطی بیگانه‌ایم، هم در مطبوعات، هم در سینما و هم در رادیو و تلویزیون اگر جست و جوهای پراکنده‌ای انجام گرفته برای شناخت تلویزیون بعنوان هنر هشتم بوده، نه تلویزیون بعنوان وسیله قوی ارتباط جمعی، و قوی‌ترین آنها.... حتی در مواردی شناختی ابتدائی از نحوه بهره گیری از لامپ تلویزیونی نداریم.

مثال ساده‌ای بزنم:

در سالن های عمومی هتل ها و کازینوهای بزرگ شهر های اروپا و امریکا، معمولا یک تلویزیون، غالبا رنگی، و مجهز به کنترل از راه دور، مسلط بر سالن کار گذاشته‌اند. غالب کشور های اروپائی، سه کانال تلویزیونی و بیشتر دارند. باضافه کانالهای کشورهای هم مرز. امریکا هم سه شبکه اصلی بسیار مهم دارد، این البته منهای بیش از پانصد کانال محلی و تجاری و خصوصی است. در این سالن ها، غالبا آدمهای متفاوتی جمع میشوند. فلان جنتلمن خونسرد و احیانا موذی انگلیسی تا ستاره بوالهوس و سبکسر هالیوود و پرنس عطش زده و به پول رسیده عرب.....

وقتی همه غرق در تماشای اخبار کانال اول تلویزیون فرانسه یا بی. بی. سی هستند، یک تازه از راه رسیده عاشق فوتبال (مثلا) که از اخبار خوشش نمی آید دستش را بطرف تکمه های کنترل دراز میکند و با یک کلمه «کن آی»... یا «پلیز»... (اجازه هست؟) دکمه را می فشارد و صفحه تلویزیون از اخبار به فوتبال، یا از سریال داغ روز، به موزیک پرهیجان پاپ یا جاز رنگ عوض میکند.

وقتی کانالها متنوع است برنامه ها هم باید متنوع باشد. این، یک اصل اساسی و بسیار بدیهی و طبیعی در نحوه بهره گیری از تلویزیون است. اگر به تعدد و تنوع برنامه ها اعتقاد نداریم، پس نباید با حجم عظیمی از سرمایه گذاری، به تنوع کانالها تن در دهیم. تن دادن به سیستم رنگی، بخصوص نشانه مشی قاطع ما در احترام و قبول خواست بیننده است.

در اینجا، بهره گیری بصورت دیگری مطرح است. هرچه در دسترسمان باشد همان را باید به بیننده حقنه کرد، اگر چه بیننده آنرا نخواهد یا نتواند که ببیند، یا طرق دیدنش را نداند و یا با «کراهت» ببیند. «کراهت» از برنامه ها، کاربرد تلویزیون را عکس میکند، این را باید بدانیم. در یک صورت میتوان به کراهت بی اعتنا ماند و آنرا بصورت اصلی حقانی بربیننده تحمیل کرد.

سه سال پیش، آقای «له فوانگ» کارشناس برنامه ریزی فرهنگی ویتنام جنوبی (قبل از اتحاد دو ویتنام)، در یک سمینار بزرگ فرهنگی در تهران بمن میگفت:

«با شکست ارتش امریکا در جنگ سی ساله و پیروزی ویت کنگ، اولین قدمی که پس از برافراشتن درفش پیروزی برداشتیم بازسازی رادیو و تلویزیون بود، برای نجات فرهنگ ویتنامی و محو آثار استعمار امریکائی» «له فوانگ» مثال زنده‌ای می آورد:

در تلویزیون ویتنام، اولین کار، پوشاندن اندام زنان خواننده و گوینده و بازیگر، با لباسهای بلند ویتنامی (از گردن تا کف پا) بود. چنین نمایشی، در جامعه‌ای که سی سال با فرهنگ وارداتی بیگانه سرکرده که البته خوش آیند و خوش طعم نمی توانست باشد. حکومت ویت کنگ، این کراهت را به بیننده ها تحمیل کرد تا ذائقه و سلیقه و ذهن و باور مردم را از نو بسازد، و از نو ساخت.

«کراهت» در چنین موردی، حقانی و پذیرفتنی است اما در جامعه‌ای که در ظاهر احتیاج به «تحمیل» ندارد، کراهت هم معنی ندارد.

تلویزیون ما در اصول، با کراهت سرستیز دارد و یک نشانه بی چون و چرای آن، عنایت به سیستم رنگی و گسترش سریع و پرخرج آنست: همپائی و همدلی با مردم شعار است، نه تحمیل برنامه ها بزور و جبر.....

همپائی و همراهی با مردم، اما هنر دیگری است. در این راه باید پژوهشی عمیق در کنش های مردم، در رابطه با منش های جامعه و گروههای متشکله جامعه صورت گیرد و براساس این پژوهش، در ارتباط با امکانات و کاربرد های لامپ تلویزیونی، برنامه های ارائه شده شکل گیرد، اما کارنامه پژوهش برای شناخت کاربردهای تلویزیون در ایران نا امید کننده است:

ـ آیا تا کنون پژوهشی اصیل، بجز توزیع پرسشنامه های رنگارنگ در سطح نامتوازنی از جامعه، صورت گرفته است؟

(این بحث در شماره فردا ادامه می یابد)


عروسی ۱۴۹ ریال
فیلمبرداری رنگی ♡ تشریفات بی‌نظیر استقبال ♡
دیسکوته استریوفونیک ♡ سالن‌های مجلل ♡
همگی مجانی ♡ تلفن ۳۷۳۷۳۶ اسلف سرویس گل

# آگهی استخدام

**یك شرکت معتبر تولیدی دو نفر لیسانسیه اقتصاد یا بازرگانی را باحقوق و مزایای مکفی استخدام میکند .**
**داوطلبان درخواستهای خود را ضمن شرح تجارب ونشانی کامل پستی وشماره تلفن به صندوق پستی ۱۹٥٤ر۱۱ ارسال فرمایند افرادی که در امر فروش و توزیع تجربه مفید داشته باشند حق‌تقدم دارند .**


## کجا برویم

### نمایشگاه

نقاشی های میناوثوقی و پیکره های پرویز تناولی
انجمن ایران و آمریکا (گالری ۱ و ۲) عباس آباد ـ خیابان وزراء (از روز شانزدهم فروردینماه ـ ساعت ۱۷ تا ۲۰)

عکس های میشل توونس
انجمن فرهنگی ایران وفرانسه ـ خیابان شاپورعلیرضا ـ شماره ۵۸ (ازروز نوزدهم فروردین ماه ـ ساعت ۱۸ تا۲۰)

ریشه های نوگرائی ، عکاس های سویس
موزه هنر های معاصر ـ خیابان امیراباد پارک فرح (ساعات بازدید ۱۰ تا ۱۹)

نقاشی های سیراک مکلنیان
نگارخانه رند ـ خیابان محمد رضاشاه ـ کوچه چکاوه ـ ساختمان آ ـ س ـ پ (۱۷ تا ۲۰)

آثار گروهی نقاشان
تهران گالری ـ چهار راه قصر ـ عباس اباد (۱۷ تا ۲۰)

آثاری از ویکتور وازارلی
نگارخانه مهرشاه ـ خیابان آپادانا ـ پیش نوبخت ـ (ساعات بازدید ۹ تا ۱۲ـ۱۷ تا ۲۰)

آبرنگها و طرحهای رضا درخشانی
نگارخانه ایران ـ خیابان بخارست ـ خیابان هیجدهم ـ ساختمان دوم جنوبی. (ساعت ۱۷ تا ۲۰)

آثار سهراب سپهری
نگارخانه سیحون ـ خیابان عباس آباد ـ وزراء خیابان چهارم. (۱۷ تا ۲۰)

اسطوره و طبیعت در هنر عاشوری و طرحهای جواد علیزاد
نگارخانه نقش ـ میدان کندی ـ ضلع جنوبی (ساعت ۱۷ تا ۲۰)

آثاری از کامران کاتوزیان
نگارخانه کرنه ـ عباس آباد ـ وزراء شماره ۱۵۵ (۱۸ الی ۲۱)

### موزه

مرکز فرهنگی وهنری رضا عباسی
خیابان کورش کبیر ـ ۱۰ تا ۱۳ و ۳ تا ۶ بعدازظهر

هنرهای تزئینی
بلوار کریمخان زند (۹ تا ۱۶ و۱۵ تا ۲۰)

موزه هنرهای معاصر
خیابان امیراباد ـ پارک فرح (۱۱ تا ۲۰)

ایران باستان
خیابان قوام السلطنه (۹ تا۱۳ و۱۵ تا۱۸)

شهیادآریامهر
میدان شهیاد ـ (۹ تا ۱۶)

کاخ گلستان
میدان ارک ـ (۹ تا ۱۲ و۱۵ تا۱۷)

هنرهای ملی
میدان بهارستان ـ (۹ تا۱۶)

سلسله پهلوی
خیابان پهلوی ـ کاخ مرمر (۹ تا ۱۶)

نگارستان
خیابان سپه ـ (۱۰ تا۱۸)

خزانه جواهرات سلطنتی
بانک مرکزی ـ (۱۰ تا۱۵، ۱۵ تا ۱۸)

فرش
امیرآباد شمالی ـ جنب پارک فرح (۹ تا ۱۷)

### تئاتر

سه خواهر ـ اثرچخوف
ضلع جنوبی پارک شهر (۸ بعدازظهر)

شنبه هفتم
کارگردان ـ سیاوش تهمورث
کارگاه نمایش ـ چهار راه یوسف آباد ـ اول خیابان شاه کوچه کلانتری (ساعت ۲۰)

خلوت خفتگان
نوشته پیتر گیل
بکارگردانی آریی آواسیان
تئاتر چهارسو ـ چهار راه پهلوی (ساعت ۷/۳۰)

### فیلم

نمایش فیلم های برنده اسکار به زبان انگلیسی
انجمن ایران وآمریکا ـ خیابان عباس آباد ـ خیابان وزراء

## فال فردای شما

- فروردین: با اشخاص تازه‌ای آشنا میشوید و دوستان خوبی پیدا خواهید کرد که با آنها توافق دارید.
- اردیبهشت: بگذارید هر کس مشکلات خود را شخصا حل کند و در کار دیگران دخالت نکنید البته راهنمائی کردن بد نیست.
- خرداد: این هفته را با اشخاصی که به آنها علاقه دارید میگذرانید متولدین مجرد این ماه برای آینده خود تصمیماتی میگیرند.
- تیر: هر تصمیمی اگر با عجله توام باشد ایجاد پشیمانی میکند قبل از اقدام به هر کاری تفکر بیشتری بکنید.
- مرداد: روزهای پرشور و هیجان انگیزی در پیش دارید و اتفاقی روی میدهد که سبب اعتماد به نفس بیشتر شما میشود.
- شهریور: یک مهمانی در پیش دارید و شخص تازه‌ای را ملاقات میکنید که شما را در مسیر یک ماجرای عشقی قرار میدهد.
- مهر: دوستان زیادی دورتان جمع میشوند و از یک نفر صحبت زیادی می بینید اعصابتان خسته است و به استراحت احتیاج دارید.
- آبان: خیال نکنید که همه مردم دشمن شما هستید این خود شما هستید که با سردی مردم را از خود میرنجانید.
- آذر: روزهای آینده با مردمی زنده دل روبرو میشوید که در وجود شما خوشحالی زیادی ایجاد می کنند.
- دی: باید به زندگی خود نظم و ترتیب بدهید بخصوص در مورد مادیات دقیق تر باشید.
- بهمن: برای بهبود وضع مزاجی خود بیش از پیش به وضع تغذیه خود توجه کنید.
- اسفند: احتمال تغییرات در روابط شما با شخص مورد علاقه تان زیاد است تعطیلات آخر هفته را استراحت کنید.

## جدول

ویژه ۹۸۸۴ | عادی ۱۲۱۶۶

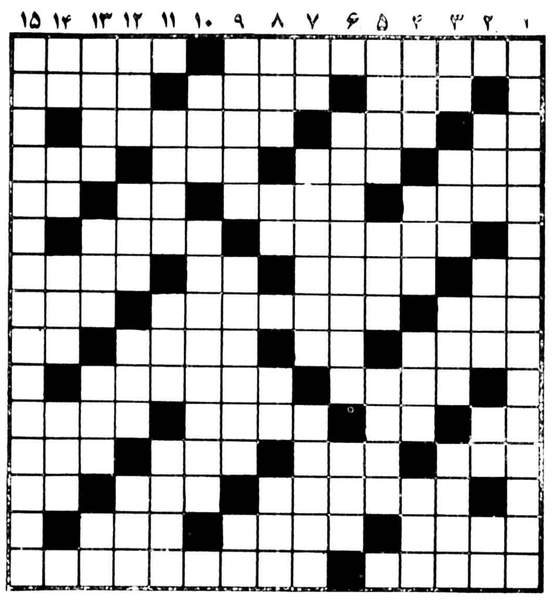

**افقی: ویژه**

۱ـ نام شش جشن که در ایران قدیم در اوقات مختلف سال برپا میکردند ـ اثری از ماکسیم گورکی
۲ـ نهنگ در لفظ ترکی ـ در مسائل پلیسی دنبال آن میگردند ـ صاحب دودیده روشن
۳ـ قهوه در لفظ خارجی ـ خوراک بزی است ـ اتفاق دسته‌ای از مردم برای وضع کلمه ای!
۴ـ لقبی در اروپا ـ اصل و حقیقت چیزی ـ حاجت و مقصود ـ عصر وزمان
۵ـ چهارم ـ بسیار حمله کننده در جنگ ـ حرف درد ـ نوعی نی است
۶ـ خداوند چنین است و گره از مشکلات می گشاید ـ محل فرود آمدن
۷ـ از کلمات نفی ـ در ادارات مقامی دارد ـ لقب بعضی از پادشاهان پیشدادی ـ قسمتی از هوا
۸ـ در همه کس یکسان نیست ـ خلبان ـ اسب
۹ـ یکی از عشاق معروف ـ تکرار یکحرف ـ خانه بیابانی گیلانی ـ بلی به زبان روسی
۱۰ـ کارکنندگان ـ سرزمینی در اروپا
۱۱ـ داخل ـ گربه را گویند ـ آرزوها ـ خوشگل است
۱۲ـ شهری در مازندران ـ خجستگی ـ مجروح ـ جنگی در صدر اسلام
۱۳ـ کفر است و شریک برای خدا قائل شدن ـ آشکار کردن ـ تردستی در کار
۱۴ـ اشاره با گوشه چشم ـ فرق میان سر ـ با افاده می کنند
۱۵ـ بیمار است ـ از گلهای تابستانی

**عمودی: ویژه**

۱ـ نام یکی از رواقهای استان قدس رضوی
۲ـ هیکلی که ندارد لای دیوارش نهند ـ آهنگی در موسیقی ـ صورت ـ آخرین حرف
۳ـ دانه خوشبو ـ از ایالات کشور کانادا ـ در اماکن مقدسه پیشتر برمی افروزند ـ مقامش آرزوست
۴ـ یکی از انواع ـ عیب وننگ ـ از سلاحهای سرد ـ دردر یامی جنگد
۵ـ تیری که پیکان دوشاخه دارد ـ عضوی در بدن ـ پارچه کج بریده شده
۶ـ اعمال بدنی ـ رنگی که جلا ندارد
۷ـ شکم باره ـ باترس و لرز آمدن ـ پائین آوردن
۸ـ بانک جانوران درنده ـ طمع ـ اصل هر چیز ـ چین و چروک پوست بدن
۹ـ در مدینه به یاری پیامبر اسلام برخاستند ـ گل جهنم ـ شانه به کارش نیاید
۱۰ـ وقتی که پیشه کنند به کام شیر میروند ـ خط مقدس مصریان باستان
۱۱ـ برگزیده از هر چیز ـ چرکین که باشد دردش جان به اسب میرساند ـ شفاعت کننده
۱۲ـ خوردنش در اسلام حرام است ـ حیوانی که کثافت خود را میخورد ـ چشمی نا پاک دارد ـ سرا زیری
۱۳ـ اندازه ندارد ـ نگاه از گوشه چشم ـ میوه ایست ـ مانند
۱۴ـ از علامات جمع ـ رها شده ـ مسافتی که تیرمی پیماید تا به هدف برسد ـ در کشتی می زنند
۱۵ـ یکی از مجاهدین صدر مشروطیت.

**افقی: عادی**

۱ـ از استانهای زرخیز ایران ـ از مجموع آنها غزلی پدید آید
۲ـ گیاه بیابانی ـ هرکس به نوعیش معتقد است ـ با پشتک میزنند
۳ـ شراب فرنگی ـ در جوی آب توان یافت ـ دوری کردن
۴ـ از درخت پرید ـ در دورنج ـ گل سرخ عرب ـ خویشاوندی
۵ـ نامی برای آقایان ـ هوس آبستن ـ عددیست ـ کافی
۶ـ درختی که در خوش قامتی ضرب المثل است ـ امر به ماندن
۷ـ دفع مزاحم ـ خارج ـ تکرار یکحرف ـ روان و جاری
۸ـ حرف شرط ـ اگر نزد دیگران داشته باشند عزیز و محترمند ـ ندانسته کاری را انجام دادن.
۹ـ از حیوانات عظیم الجثه دریائی ـ ضمیر مفرد ـ فرق میان سر ـ ویتامینی است
۱۰ـ پارچه فروش ـ قهرمان معروف جنگل که داستان زندگیش زیباست
۱۱ـ برای دشمنان پرروغن میزند ـ باید غنیمت باشد ـ شهرهای عرب ـ سلام و تهنیت.
۱۲ـ پرچم ـ نوعی تسبیح است ـ حشره ایکه شبها سرو کله‌اش پیدا میشود ـ عضوی در درون.
۱۳ـ پایان و آخر ـ رنگ روی ترسیده ـ فلزیست
۱۴ـ سمت چپ ـ رنگ قالی ـ بازبانش کارهاتوان کرد.
۱۵ ـ سختی زیادی کشیده ـ اثری است از صادق هدایت.

**عمودی: عادی**

۱ـ عارف و شاعر نامی قرن پنجم هجری که در حدیث، فقه و تفسیر وادبیات مقام استادی داشت.
۲ـ خالص ـ بیهوشی ـ از برنامه‌های تلویزیونی ـ رودی در فرانسه
۳ـ مهره ای در شطرنج ـ واحد چهار پا ـ رودی در اروپا ـ هدف تیر است و نوعی نان
۴ـ جای خوردن مشروب ـ فلز گلوله ـ جلو ـ از سبزیهای خوردنی
۵ـ قومی است سفید پوست ـ آنسو ـ از سیاستمداران افریقائی
۶ـ اثری از خواجوی کرمانی ـ اکنون نوشده
۷ـ جامش معروف است ـ از طرفین دعوا بیشتر کتک میخورد ـ دلیل
۸ـ عقاید ـ حرص و طمع ـ نقش هنرپیشه ـ واحدی بیش نست
۹ـ وای از وصله‌اش که جان بلب میرساند ـ گاهی از کتابی ممنوع میشود ـ زمین
۱۰ـ واحدی در طول ـ جای خالی کردن کالای کشتی
۱۱ـ همدم و هم صحبت ـ نوعی کلاه است ـ با آن دارو به بدن وارد میکنند.
۱۲ـ نوعی مار است ـ پیاله شرابخواری ـ باعث تقویت گیاه میشود ـ یکی دوماه دیگر خواندنش تمام میشود.
۱۳ـ از حیوانات باربر ـ بندری در فرانسه ـ از پولهای قدیمی ـ معشوقه
۱۴ـ اگر ـ هدف بوسه ـ از مصالح ساختمانی ـ بادیکه نمی وزد.
۱۵ـ با اختراعاتش منت بزرگی بگردن بشریت گذارد.

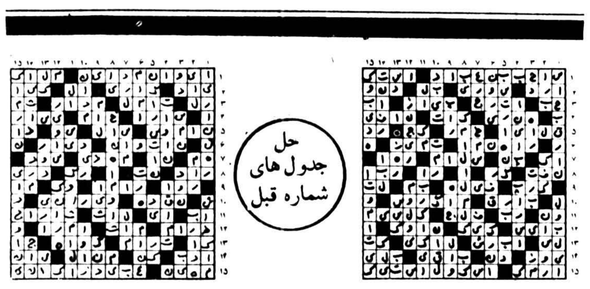

حل جدول های شماره قبل

## امروز و فردا در تلویزیون ببینید.

توجه: برنامه های زیراز سوی رادیو تلویزیون دراختیار ما قرار گرفته و روزنامه اطلاعات هیچگونه مسئولیتی در تغیرات احتمالی برنامه ها ندارد

**برنامه اول (شنبه)**

| | |
|---|---|
| ۱۷:۰۰ | اخبار |
| ۱۷:۰۵ | کودکان |
| ۱۸:۲۰ | اخبار ورزشی |
| ۱۸:۳۰ | دراستان ما |
| ۱۸:۴۵ | سینما، سینما |
| ۱۹:۲۰ | دکتر سایمون لاک |
| ۲۰:۲۰ | دمی باعبید و ملا |
| ۲۰:۳۰ | اخبار |
| ۲۰:۵۰ | دنیای خبر |
| ۲۱:۱۵ | آقای مربوطه |
| ۲۱:۳۰ | طلاق |

**تلویزیون دوم (شنبه)**

| | |
|---|---|
| ۱۹:۰۰ | اخبار |
| ۱۹:۱۰ | دارکوب شیطان |
| ۱۹:۳۰ | انسان، حیوان طبیعت |
| ۲۰:۳۰ | این سو و آنسوی زمان |
| ۲۱:۳۰ | اخبار |
| ۲۲:۰۰ | فستیوال فیلمهای کلاسیک: شرق و غرب یکی است<br>کارگردان: مونتابل<br>هنرپیشه: ادوارد، جی رابینسون |

**برنامه بین المللی (شنبه)**

| | |
|---|---|
| ۱۵:۵۵ | اعلام برنامه |
| ۱۶:۰۰ | خلاصه‌ی اخبار |
| ۱۶:۰۵ | کارتون |
| ۱۶:۳۰ | خیابان سه سامی |
| ۱۷:۲۵ | رابین هود |
| ۱۷:۴۵ | سی جن وکلن |
| ۱۸:۱۰ | همسر خوب من |
| ۱۸:۳۰ | اخبار |
| ۱۸:۵۵ | دختر استثنایی |
| ۱۹:۲۰ | داستان پلیس |
| ۲۰:۱۰ | فیلم سینمایی: هفت روز درماه مه |
| ۲۲:۰۰ | اخبار |
| ۲۲:۱۵ | بارنابی جونز |

**برنامه اول (یکشنبه)**

| | |
|---|---|
| ۱۷:۰۰ | اخبار |
| ۱۷:۰۵ | کودکان |
| ۱۸:۲۰ | اخبار ورزشی |
| ۱۸:۳۰ | دراستان ما |
| ۱۸:۴۵ | درقلمرو حیوانات |
| ۱۹:۲۰ | خشنواره تاتر |
| ۱۹:۵۰ | مسابقه از هامون تاارس |
| ۲۰:۲۰ | دمی با عبید و ملا |
| ۲۰:۳۰ | اخبار |
| ۲۰:۵۰ | دنیای خبر |
| ۲۱:۱۵ | آقای مربوطه |
| ۲۱:۳۰ | بامردم |
| ۲۲:۳۰ | بارتا |

**تلویزیون دوم (یکشنبه)**

| | |
|---|---|
| ۱۹:۰۰ | اخبار ۱۹ |
| ۱۹:۱۰ | سفرهای گالیور قسمت (۵) |
| ۱۹:۴۰ | در محافل هنری |
| ۲۰:۳۰ | دنیا در جنگ (بمب شماره ۲۴) |
| ۲۱:۳۰ | اخبار |
| ۲۲:۰۰ | تئاترماه |

**برنامه بین المللی (یکشنبه)**

| | |
|---|---|
| ۱۵:۵۵ | اعلام برنامه |
| ۱۶:۰۰ | خلاصه اخبار |
| ۱۶:۰۵ | باناانا اسپلیتز |
| ۱۶:۳۰ | زیگموند و هیولای دریائی |
| ۱۶:۵۵ | دره دایناسورها |
| ۱۷:۲۰ | زورو |
| ۱۷:۴۵ | جوسی و پوسی کت |
| ۱۸:۰۵ | تیله مرمری آبی رنگ |
| ۱۸:۳۰ | اخبار |
| ۱۸:۵۵ | سال ۲۰۰۰ |
| ۱۹:۳۰ | فیلم سینمائی |
| ۲۰:۳۵ | مردخانه |
| ۲۱:۱۰ | تبهکاران بزرگ |
| ۲۲:۰۰ | اخبار |
| ۲۲:۱۵ | فیلم سینمائی |

*خبرهایی از سینمای ایران*

# امتیاز ۴ میلیون تومانی گوگوش

گوگوش

### طوطی

### سعید کنگرانی و قراردادها و هواخواهان بسیار...

در سال جدید اگر شانس با سینمای ایران یار باشد شاهد نمایش چند فیلم خوب خواهیم بود که عمر بعضی از آنها بالغ بر یک دو سال میشود که هنوز به نمایش در نیامده اند و به عناوین مختلف از حذف صحنه ها ومخالفت با محتوای آنها گرفته تا درجه ابتذال ویا نبودن گروه وسینمای نمایش دهنده فیلم فارسی در انبارهای فیلم خاک میخورند. وبسیاری از مشتاقان سینمای خوب ایران هنوز موفق به دیدن این فیلمها بر پرده عمومی نشده اند هر چند که بسیاری از آنها در طی سال لااقل یکبار در مجامع خصوصی به نمایش در آمده وبعضی موفق به تماشای آنها نشده اند. جدا از این فیلمها یک تعداد فیلم جدید در سینمای ایران ساخته شده که هر چند متعلق به سال گذشته اند یعنی همه مراحل آنها از فیلمبرداری تا انجام امور فنی پارسال صورت گرفته اما فرصت نمایش نیافته اند وبه هر حال با عنوان آثار کاملا جدید در سال جدید به معرض تماشای عموم قرار خواهند گرفت.

ازین پس سعی خواهیم داشت در حول وحوش مطالب دیگر این صفحه، نگاهی به خبرهای سینمای ایران وفیلمهای ساخته شده سینمای ایران در سطوح مختلف داشته باشیم.

### طوطی

زکریای هاشمی که با فیلمهای زن باکره و بخصوص سه قاپ بعنوان یک کارگردان مطرح در سینمای ایران شناخته شد فیلم طوطی را مدتهاست که آماده نمایش دارد و در همین حال این فیلم جدیدترین اثر سینمایی او بحساب می آید.

طوطی که تاکنون امکان و اجازه نمایش نیافته است در سال جدید مطمئنا به نمایش درخواهد آمد.

این فیلم را هاشمی از روی قصه‌ای بهمین نام نوشته خودش به سناریو برگردانده و کارگردانی کرده است. داستان طوطی هر چند در فضای جاهلی اتفاق می افتد و حکایت از دوستی ها و رفاقت های مردم این نوع فضاها دارد در نهایت با نگاهی دقیق تر از دیگر فیلمهای مشابه کوشیده است گامی به جلو بردارد، اما اینکه تا چه حد در اینراه موفق شده بحثی است که به آمدن فیلم براکران عمومی موکول می شود. در این فیلم علاوه بر زکریاهاشمی، بهمن مفید، حسین گیل و فرشته جنابی بازی می کنند. جمشید الوندی فیلمبردار و علی درویش تهیه کننده این فیلم میباشند.

### سکس گوگوش

بی گمان تمام آنهایی که با شکست های پی درپی سینمای ایران از لحاظ اقتصادی در سالهای اخیر آشنایی دارند از فروش غیر منتظره فیلم در امتداد شب غرق حیرت شدند چرا که گمان نمیرفت این فیلم فروش معادل چهارمیلیون و پانصدهزار تومان به دست آورد و از مرزی ورای دومیلیون تومان که مرز مشخصات غالب فیلم های پرفروش اخیر ایرانی را تشکیل میداد پا فراتر نهد.

بی تردید این فروش غیر منتظره ادم را بفکر وامیدارد که واقعا علت چیست، رنگی بودن فیلم البته یک دلیل و یا نمایش آن در سینماهای بالای شهر که خود باعث کشانیدن تعداد بسیاری تماشاگر شده که تا قبل از آن حاضر به تماشای فیلم فارسی در سینماهای پائین شهر نمیشدند دلیل دیگر، اما همه اینها به کنار یک عامل خیلی اساسی که در این میان نقش عمده را بازی کرد و آن قبول نقشی بود که گوگوش پس از سالها بالاخره ایفای آن را برعهده گرفت و پذیرفت از قالب همیشگی دختر معصوم (که حتی اگر فریب هم خورده بود باز هم معصوم بود) به در آید و تا حدی تن و بدن خود را عریان سازد. همین مسئله کنجکاوی بسیاری از تماشاگران ایرانی را برانگیخت که بروند و خواننده مورد علاقه و پرسابقه خود را در قالب جدیدی ببینند که ظاهرا با آنچه ایشان در ذهن خود از وی ساخته بودند تفاوت فاحشی داشت. هر چند این مسئله تا حد بسیاری از وجهه به اصطلاح خانوادگی گوگوش کاست اما ظاهرا گوگوش مدتی بود که به نگهداشتن چنین وجهه‌ای برای خود وقعی نمی نهاد و با شایعات بسیاری که در اطراف زندگی خصوصی وی وجود داشت پذیرفتن چنین نقشی هم که بقول بسیاری در واقع نقش واقعی خود او در زندگی بود چندان عجیب نمی نمود.

به هر حال بسیاری از تماشاگران این فیلم را طبقه نسوان تشکیل میدادند که بیشترشان اگر پای صحبت شان می نشستی میدیدی بیشتر بخاطر اینکه شنیده اند گوگوش سکسی شده است به تماشای این فیلم میرفتند و کنجکاوی در این مورد را بویژه تبلیغاتی که در طول نمایش فیلم و یا حتی از طریق طرح افیش ها و پلاکات آن میشد بیشتر دامن میزد. بدین ترتیب باید گفت گوگوش از یک امتیاز چهارمیلیون تومانی برخوردار بود که بالاخره طاقت نیاورد و آن را در مقابل این رکورد به معرض تماشا گذارد.

### سعید کنگرانی

فروش فیلم در امتداد شب خوش شانسی بسیاری برای هنرپیشه جوان این فیلم سعید کنگرانی بهمراه داشت چنانکه پس از نمایش آن سیل پیشنهادات و قراردادهای تازه با مبالغ کلان بسوی وی جاری شد بطوریکه خبر رسید نورسته فر تهیه کننده فیلم چندین قرارداد تازه با قیمت های خوب باوی بسته است و حتی حاضر شده پیش از انجام یافتن یکی از قراردادهای خود صدهزارتومان به سعیدکنگرانی بپردازد از طرف دیگر جمشید شیبانی تهیه کننده دیگر سینمای ایران نیز با این هنرپیشه قرارداد بازی در فیلمی را به امضا رسانیده است جالب اینجاست که با وجود امضای قراردادهای مذکور هنوز هیچکدام از سناریوها و یا داستانی که باید بدین منظور مورد استفاده واقع گردد حاضر نیستند و قرار است که بتدریج نوشته شوند. به این ترتیب می بینیم که فروش یک فیلم در محیط مرده ای چون محیط سینمای ما چگونه میتواند بعنوان یک عامل تضمین کننده بحساب آید و سرنوشت یک سینما را از یک سو به جانب دیگر بکشاند و احیانا ضوابط و معیارهای آن را بسادگی درهم ریزد چرا که تا پیش از آن هیچ تهیه کننده ای حاضر نمیشد با یک بازیگر جوان و کم تجربه حتی یک قرارداد به امضاء برساند.

# هفته آینده مجموعه «طلاق» تمام میشود

داستان «قصه عشق» از مجموعه طلاق که امشب ساعت ۳۰ ـ ۲۱ از سیمای ایران پخش میشود، آخرین قسمت مجموعه‌ی طلاق است. این مجموعه با نمایش این داستان که در دو قسمت یکساعته تهیه شده تمام میشود.

سریال طلاق از آذر ماه سال پیش نمایشش در تلویزیون یک شروع شد و بطور مرتب تا قبل از ایام نوروز نمایش آن ادامه داشت. در ایام نوروز تلویزیون بعلت سفر نوروزی تماشاگران از پخش این مجموعه خودداری کردتاپس ازبازگشت مسافران نوروزی نمایش آنرا ادامه دهد. نمایش این مجموعه از امشب ادامه می یابد اما با پخش داستان قصه عشق که در دو ساعت تهیه شده سریال طلاق تمام خواهد شد. البته قبلا قرار بود قبل از نمایش داستان قصه عشق قسمت دیگری باعنوان «عسل تلخ» نمایش داده شود که در تماسی که با مسعود اسدالهی داشتیم وی اظهار داشت «این قسمت بعلت تمام نشدن کارهای فنی آن نمایش داده نخواهد شد و بجای آن قسمت آخر این سریال قصه عشق پخش میشود».

در داستان قصه عشق: داریوش ایران نژاد، فیروزه اصولی، و حمید لبخنده بازی دارند. سریال طلاق را مسعود اسدالهی کارگردانی کرده است

# بلبل سرگشته در تلویزیون

نمایشنامه‌ی (بلبل سرگشته» نوشته و کار علی نصیریان که چندی پیش بر صحنه‌ی تالار بیست و پنج شهریور اجرا شد فردا از تلویزیون ۲ بطریقه‌ی رنگی پخش میشود.

این نمایشنامه نخستین بار حدود بیست سال پیش در تهران در تالار فارابی وزارت فرهنگ و هنر اجرا شد و سپس بعنوان یک نمایشنامه برگزیده ایرانی در تئاتر سار برنار پاریس نیز برو، صحنه آمد.

بعد از مدت حدود بیست سال علی تصیریان سال نصیریان دوباره این نمایشنامه را برای اجرا در نخستین جشنواره‌ی فرهنگ مردم آماده کرد که در این جشنواره این نمایش اجرا شد و سپس برای مدتی هم در تالار بیست و پنج شهریور بروی صحنه بود.

تغییراتی در اجرای مجدد نصیریان نسبت به اجرای نخستین دیده میشود. اولا اینکه چند بازیگر جدید با نصیریان در اجرای این نمایش همکاری دارند. و ثانیا نصیریان در اجرای مجدد نقش نقال و پدر را خود بازی می کند در حالیکه در اجرای نخستین بازیگر نقش نقال عزت انتظامی بود و نصیریان تنها نقش پدر را ایفا می کرد. بهر حال در اجرایی که در تلویزیون خواهیم دید، جمشید لایق، مهین شهابی آذر فخر، میترا فتحی و مصطفی طاری بازی دارند.


## مدرسه عالی تلویزیون وسینما و پلی تکنیک نیویورک

مدرسه عالی تلویزیون‌وسینما برای دوره فوق‌لیسانس مهندسی برق(مخابرات ، سیستم والکترونیک) برای سال تحصیلی ۳۸ـ۳۷ تعدادی دانشجو می‌پذیرد. مدت دوره حداقل سه نیمسال تحصیلی خواهد بودکه دانشجویان یك نیمسال را در پلی تکنیك نیویورك می گذرانند .

### شرایط لازم

۱ـ دارا بودن درجه لیسانس در رشته های مهندسی و علوم‌ازیکی از موسسات آموزش عالی معتبر داخلی و یا خارجی( کسانی کدرخرداد ماه سال جاری فارغ‌التحصیل میشوند گواهینامه پایان تحصیلات یا گذراندن دروس دوره لیسانس را ارائه می دهند .
۲ـ حداکثر سن ۳۰ سال ( متولدین ۲۵۰۶به بعد ) در مورد کارمندان سازمان این شرط قابل بررسی میباشد .
۳ـ دارابودن برگ خاتمه خدمت یا معافیت‌دائم یا برگ‌آمادبخدمت که اعتبار آن منقضی نشده باشد .
٤ـ داوطلبین می توانند فرم زیر را تکمیل نموده‌همراه بامدارک خواسته شده طوری ارسال دارندکه تا اول اردیبهشت‌ماه بدفترآموزش مدرسه واصل گردد .( متقاضیان می توانند شخصا مدارک لازم رابدفتر خدمات آموزش مدرسه واقع در خیابان پهلوی نرسیده به ایوبی‌مقابل ایران گل ، ساختمان‌شماره٤ـپلاک ۱۱۹۳ ارائه دهند.

### برنامه زمانی آزمون ورودی

۱ـ توزیع کارت های ورودی روز پنجشنبه ۷ و جمعه۸اردیبهشت ماه ۳۷ از ساعت ۹ الی ۱۲ .
۲ـ امتحان ورودی روز جمعه ۸اردیبهشت ماه ساعت ۱۵ ما
۳ـ اعلام نتیجه مرحله اول یکشنبه ۱۰ اردیبهشت ماه ۲۵۳۷
٤ـ ،صاحبه قبول شدگان مرحله اول پنجشنبه ۱٤ و جمعه ۱۵ اردیبهشت ماه ۳۷
۵ـ اعلام نتایج نهائی شنبه ۱٦ اردیبهشت ماه در محل مدرسه
٦ـ ثبت نام از قبول شدگان اصلی از روز ۱۸ اردیبهشت ماه لغایت چهارشنبه ۲٤ خرداد ماه و ثبت نام از افراد ذخیره در روز جمعه ۲٦ خرداد ماه انجام خواهد شد از ساعت ۹الی ۱۲

### مواد آزمون‌ورودی

ریاضیات مهندسی ـ مخابرات و الکترومغناطیسی ـ الکترونیک ـ سیستم و مدار ها ـ کنترل ـ زبان انگلیسی .
داوطلبان می توانند در صورت پذیرش‌بدون‌سپردن تعهدیاپرداخت شهریه و هزینه تحصیلی در ایران و امریکا و در صورت تمایل‌یاسپردن تعهد خدمت پس از فراغت از تحصیل در سازمان رادیو تلویزیون ملی ایران و یا سایر موسسات دولتی که هزینه مدت تحصیل آنان را در ایران و امریکا می پذیرند ثبت نام نمایند .
دانشجویانی‌که‌مایل به استفاده از آموزش رایگان هستند میبایست:
۱ـ شهریه تحصیل در امریکا را شخصا بمدرسه پرداخت نمایند.
۲ـ مخارج رفت و برگشت و هزینه زندگی درآمریکارا شخصا بر عهده میگیرند .

### امکانات رفاهی برای دانشجویان متعهد به سازمان

دانشجویان متعهد به خدمت درسازمان‌رادیو تلویزیون ملی ایران از امکانات رفاهی زیر که توسط سازمان رادیو تلویزیون ملی ایران‌در اختیار متقاضیان قرار داده می شود برخوردار میگردند .
۱ـپرداخت شهریه دوران تحصیل
۲ـ دریافت کمک هزینه تحصیلی در ایران و آمریکا
۳ـ بلیط رفت و برگشت .
٤ـ کار ضمن تحصیل از ترم اول ( حداکثر ٦۰ ساعت در ماه) در واحد های مختلف سازمان که برای انجام این خدمت معادل ساعات کار مبلغی پرداخت میگردد .
۵ـ استفاده از مزایای بیمه و بهداشت سازمان رادیو تلویزیون ملی ایران .
٦ـ برای اطلاعات بیشتر در مورد امکانات رفاهی برای دانشجویان متعهد به بروشور های مربوط که در دفتر خدمات آموزشی مدرسه موجود است مراجعه شود .

### فرم درخواست ثبت نام

اینجانب

نام | نام خانوادگی | فرزند | شمارشناسنامه

محل صدور شناسنامه | تاریخ تولد | محل تولد | دارای

درجه لیسانس در رشته | از موسسه آموزشی

آدرس محل سکونت :

شماره تلفن :

که به عنوان :

کارمند سازمان ☐ دانشجوی آزاد ☐ دانشجوی متعهد بسازمان‌دیگر ☐

دانشجوی متعهد به سازمان رادیو تلویزیون ☐

داوطلب شرکت در آزمون ورودی فوق لیسانس مهندسی برق مدرسه عالی تلویزیون و سینما میباشم و کلیه مدارک خواسته شده‌زیر را جهت ثبت نام به پیوست ارسال میدارم .
۱ـ یک برگ فتوکپی صفحه اول شناسنامه
۲ـ سه قطعه عکس ٤ × ٦ با ذکر مشخصات کامل در پشت‌عکس
۳ـ فتوکپی لیسانس و ریز نمرات ( برای فارغ‌التحصیلان خرداد ماه سال جاری گواهی مبنی بر پایان تحصیلات در خرداد ماه )
٤ـ فتوکپی برگ خاتمه خدمت یا معافیت دائم یا برگ آماده‌بخدمت که اعتبار آن منقضی نشده باشد .
۵ـ قبض رسید بانکی به مبلغ پانصد ریال به حساب شماره ۱٤۱۱ بانک ملی ایران شعبه سهیل .
٦ـ موافقت نامه موسسات دولتی و یا وابسته که داوطلب درآن مشغول بکار است برای داوطلبان شاغل مبنی بر بلامانع بودن ادامه تحصیل متقاضی و تقبل پرداخت هزینه تحصیل .

م‌الف ۸۹٦
آ ـ ۹۸۰



## علاقمندان زبان انگلیسی

ANGLO · CONINENTAL EDUCATIONAL GROUP

گروه فرهنگی «آنگلو کنتینتال» کلاس های زبان انگلیسی از ابتدائی تا سطح عالی بانضمام رشته های اختصاصی رادر ۱۲ مدرسه با ۲٦ برنامه مختلف در شهر های لندن ـ پول‌ـ بورنموس وسایر شهرهای‌انگلستان برای‌جوانان‌ـنوجوانان ـ دانشجویان ـ بزرگسالان و کلیه افراد خانواده باپانسیون نزد خانواده های انگلیسی دایر نموده است جهت اطلاعات بیشتر و ثبتنام و تعیین وقت با نماینده رسمی ACEG در ایران بین ساعات ۹الی ۱۲ صبح و ٤الی ۷ بعد ازظهر با تلفن ۶۳۵۳۱۵ تماس‌حاصل فرمایند و یا باصندوق پستی ۱۵۵۷ـ۱۲ طهران مکاینه نمایند .

آ ـ ۹٦۳



کاشی
جدید ۲۰X۲۰ ایرانا
مناسبترین پوشش برای کف و دیوار
با استحکام فوق العاده
برخوردار از زیباترین طرحهای کاشی در جهان
دوام کاشی جدید ۲۰ X ۲۰ ایرانا ابدی است



## آگهی

شهرداری شیراز باستناد قانون نوسازی و عمران‌شهری در اجرای ماده ۱٦ و ۱۷ و ۱۸ قانون مذکور وبموجب تصویبنامه شماره ۱۲۵۳ مورخ ۱۲ر۱۰ر۳٦ انجمن محترم شهرو تائید شماره ۳ر۳۲۲ـ۴ـ مورخ ۱ر۱۱ر۳٦ مقام محترم استانداری فارس در مورد خرید اراضی و اماکن واقع درمسیر احداث خیابان ۳۵ متری زرگری از پل مقابل چوگیاتا خیابان کورش‌کبیر را به اطلاع مالکین و متولیان‌موقوفه یا قائم‌مقام یا نماینده قانونی مالکین اراضی و مستحدثات و پیشه‌وران مورد مسیر میرساند .

۱ـ فهرست ارزیابی کلیه رقبات مورد مسیر طرح مزبور و نقشه مصوبه در شهرداری‌موجود میباشد و اشخاص ذینفع میتوانند برای هرگونه اطلاع و رفع ابهام باتسلیم فتوکپی دفترچه‌سند مالکیت یا اجاره‌نامه‌رسمی وپروانه کسب باداره املاك شهرداری مراجعه ونسبت بدریافت‌غرامت یاحق‌کسب وپیشه وپرداخت مرغوبیت ملك‌خود طبق (ماده ۲۰ اصلاحی) قانون نوسازی اقدام نمایند.

۲ـ درصورتیکه‌بقیمت ارزیابی مصوب‌اعتراضی داشته باشند میتوانند اعتراض خود را ازتاریخ صدورآگهی لغایت مدت ۲ماه بانضمام فتوکپی های فوق‌الذکر بدفتر شهرداری تسلیم ورسید دریافت دارند .

۳ـ موضوع اعتراض مذکوربایستی کاملا روشن و خوانا بوده‌و نشانی کامل معترض در ذیل آن قید گردد.

٤ـعدم‌مراجعه ویااعتراض‌مالکین پیشه‌ور و یا قائم‌مقام قانونی ویا نماینده آنان بارزیابی بهیچوجه‌مانع‌اجرای‌عملیات‌شهرداری نخواهدشد

مهدی ابطحی شهردار شیراز



گروه موسیقی رادیو تلویزیون ملی ایران تقدیم میکند .

## رسیتال ویلنسل و پیانو

مهرداد شیروانی :ویلنسل
کارول دامبروزیو: پیانو
۲۸ فروردین‌ماه ۲۵۳۷ ،ساعت ۸ بعدازظهر
دانشکده هنرهای زیبا، دانشگاه تهران
برنامه
آنتونیو ویوالدی سونات شماره ۵ در می‌مینور
لودویک فان‌بتهوون سنات در لامینور، ٦۳
حسین ناصحی شعری در دستگاه شور
روبرت شومان پنج قطعه محلی، اپوس ۱۰۲
محل فروش بلیط :
ـ روابط عمومی جشن هنر، واقع در تقاطع جردن و بلوار ناهید
ـ دانشکده هنرهای زیبا، دانشگاه تهران
ـ انجمن فیلارمونیک تهران
ـ ایران یاماها، تخت طاووس نبش روزولت
ـ صفحه فروشی بتهوون
ـ دراگ استور سلطنت آباد
مالف ۸۹۷



## اطلاعیه

کتابها و بازیهای آموزشی

رادیو تلویزیون آموزشی انتشارات خود را که شامل کتابها و بازیهای آموزشی برای کودکان و نوجوانان است برای فروش کلی عرضه می کند .

آدرس : خیابان بخارست ـ میدان آرژانتین ـ خیابان الوند ـ نبش خیابان سی‌وپنجم ـ پلاك ۳۱ ـ ساختمان شماره ۳ تلویزیون آموزشی ـ مرکز تکثیر ، توزیع و استفاده م‌الف ۸۹۸


## شنبه‌ها دنیای ورزش

## شرق و غرب یکی است

امشب ساعت ۲۲ تلویزیون ۲
کارگردان: مونتابل
هنرپیشه:
ادوارد، جی، رابینسون

«بیلی بینسون» مردی آمریکایی که در یکی از سفرهایش به چین در یک حراج که دختران را می فروشند دلش به حال دختری می سوزد و به وسیله‌ی دوستش او را خریداری کرده و به آمریکا می برد، در آنجا شخصی بنام «چارلی یانگ» که از دختر خوشش آمده و قصد خرید او را کرده با بیلی دعوا می کند و.....

***

«شرق» در فیلمهای اولیه‌ی آمریکایی معمولا مکانی نشان داده می شد اسرار آمیز با مردمانی مرموز تر که همیشه مطیع و برده‌ی غربیها بودند و غربیها همیشه قهرمان آنها و غرب بهشت موعود شرقیها. با این حساب تکلیف فیلمهای اولیه ـ آمریکایی که داستانشان در شرق می گذرد روشن است

و این فیلم نیز هر چند نامش میخواهد بیانگر مسئله‌ی دیگری باشد ولی با توجه به وضعیت سینمای آنزمان که فیلمسازان حرفه‌ای جرئت بررسی درست مسائل را نداشتند نیمتوان امیدوار بود که دیدگاه فیلمساز دیدگاه درستی باشد.

## در پارلمان ایران

از : علیرضا شفائی

### بررسی رویداد های سال گذشته (۱۰)

در سال گذشته، در مجلس سنا مسائل ومشکلات و رویداد های کشور ، در فرصت های مختلف مطرح شد. در یکی از جلسات، سناتور سپهبد کریم وهرام گفت «نقشه‌ای در سال ۱۳۲٤ چاپ شده بود. آن نقشه وضع ایران را پس از انجام مرام کمونیستی نشان می‌دهد. بدین ترتیب که آذربایجان شرقی و غربی، یک جمهوری ـ کردستان و لرستان تا بندر بوشهر، یک جمهوری ـ خوزستان بنام جمهوری دمکراتیک عربستان، یک جمهوری ـ بلوچستان ایران با بلوچستان پاکستان، یک جمهوری ـ خراسان با اوزبکستان، یک جمهوری ـ ترکمنستان، یک جمهوری ـ طبرستان هم یک جمهوری .ویک جمهوری هم بنام پارس‌بود.» .

وهرام سپس خطاب بجوانان کشور گفت اگر شما می‌خواهید کشورتان تجزیه نشود، از تاریخ بیرون نروید،اسم ایران از جغرافیای دنیا پاک نشود ـ بیائید بنشینید صحبت‌کنیم تا در جریان دسیسه دشمن قرار گیرید.

#### سرحد «ابرقدرتها» تاکجاست

★ در یکی دیگر از جلسات علنی، سناتور دکترنصرت‌الله مقتدر مژدهی گفت: برای سومین بار در پشت این تریبون اظهار میدارم که کشور ما در جهانی قرار دارد که دارای دو قطب نظامی مشخص و چند قطب اقتصادی پارمپاره‌است. سرحد اقتصادیش در تمام جهان ـ سرحد فرهنگی‌اش آفریقا و هندوستان ـ و از نظر جغرافیائی، در مرز جهان فقیر و غنی، سرمایه‌دار و سوسیالیست . مسلمان و غیر مسلمان ،عرب و غیر عرب، نفتی و بدون نفت می‌باشد. اگر بگوییم چنین‌موقعیتی و آسیب‌پذیر، را بصورت واحد در نقشه جهان داریم ـ سخنی بگزاف نگفته‌ام. باتوجه به‌آنکه افزون‌بر ابرقدرت‌ها ، سرحد خود را علاوه بر مرزهای جغرافیائی خویش، نقاطی میدانند که «نفت» ومواد معدنی استراتژیک در آن باشد. بدین‌لحاظ پیدایش هرگونه ناآرامی، حتی ناسرحد نابودی کشور ـ قابل پیش‌بینی است. چون برای قطب‌های سودبر، نابودی یک ملت مهم نیست و آنان «عاج فیل» را میخواهند و به فیل علاقمندی ندارند.

#### خشونت مقدس وشارلاتانیزم علمی

همین سناتور در مجلس سنا همچنین گفت هر کس در هرلباس و مرتبت، بصورت«آگاه» یاناآگاه،بخواهدموجب پائین افتادن «عیار آموزشی» ما بشود، «گناهکار» است و «عدالت انقلابی» حکم می‌کند که آگاهان، از جامعه زدوده گردند.

زدودن «آگاهان» که به آموزش کشور ضربه می‌زنند و عیار آموزشی ما را پائین میاورند از وظایف حتمی دولت است وباید در اینراه «خشونتی مقدس» از خود نشان دهد. سناتور دکتر مژدهی افزود این آگاهان ، بازیگران اعداد مسائل آموزشی هستند که عدد را بدون محتوی، ارائه‌میدهند این آگاهان، نمایش دهندگان آموزشی هستند که موجب ترویج «شارلاتانیزم علمی» بوده و ضمن آنکه نان ایران را میخورند از زبان فرهنگ ملیت ایرانی بیزارند.

#### نهضت ملی مبارزه با آلودگی

★ سناتور دکتر جهانشاه صالح که همواره در رفع آلودگی محیط زیست، تذکر می‌دهد، یادآور این نکته گردید که از آذر امسال به‌ابتکار روزنامه اطلاعات نهضت ملی‌مبارزه باآلودگی محیطزیست‌شروع شده و در جلساتی که تشکیل میشود متصدیان امر و متخصصین این کار شرکت می‌کنند و نه‌تنها خود روزنامه اطلاعات، بلکه ده نشریه دیگری هم که از انتشارات موسسه اطلاعات است، در امر مبارزه باآلودگی محیط زیست آگاهی‌های جامعی در اختیار مردم قرار میدهند.

#### سناتور دکتر صالح مبارز ۲۷ ساله درامر دود

کمیسیون مبارزه با الودگی محیط زیست مجلس‌سنا سناتور دکتر جهانشاه صالح را که ۲۷ سال قبل در زمانی که وزیر بهداری بود و برای اولین بار جهت مبارزه با آلودگی محیط زیست دستور داد اتومبیل های دودزا را جمع‌آوری کنند وطی سالها مبارزه به «قهرمان مبارزه بادود» معروف شده است را یکبار دیگر بسمت رئیس کمیسیون مبارزه با آلودگی محیط زیست در مجلس سنا انتخاب کرد. سناتور دکتر محمد حسن مرشد به سمت نایب رئیس، سناتور دکتر مولوی، مخبر وسناتور مهندس جلال گنجی، منشی این کمیسیون انتخاب شدند .

#### کمیته پارلمان دفاع ازحقوق بشر چه‌می‌کند

★ سناتور عماد تربتی رئیس کمیسیون برنامه مجلس سنا که ریاست «کمیته پارلمانی دفاع از حقوق بشر» رابعهده دارد ـ در گزارشی به سنا، پاره‌ای از اصولی که در این‌کمیته پارلمانی در نظر گرفته شده، تشریح کرد . این اصول عبارتند از: شناساندن مفاهیم حقوق بشر واهمیت تاثیر آن در صلح جهانی وتعمیم عدالت اجتماعی و آسایش ملتها ـ تشویق و حقوق دیگران ـ همکاری باگروهها وجوامعی که در راه‌حمایت ترغیب انسانها حفظ و دفاع از حقوق خود و رعایت از حقوق بشر مجاهدت‌می‌کند ـ مقابله‌با سازمان‌ها وگروههائی که عنوان حقوق بشر را پوششی برای اجرای اغراض و مقاصد سوء خود قرار میدهند. در کمیته پارلمانی دفاع از حقوق بشر، جمعی از سناتورها ونمایندگان حقوقدان،عضویت دارند.

#### تعطیل موقت موسسات متخلف

● ماده یازدهم قانون نحوه رسیدگی به تخلفات واخذ جرائم رانندگی باتصویب یک لایحه تغییر کرد ودر اجرای آن، شهربانی و ژاندارمری در حوزه ماموریت خود مجازند با تائید رئیس شهربانی کشور ویا فرمانده ژاندارمری کشور ـ موسسات حمل ونقل ومسافربری زمینی را که خلاف مقررات آئین‌نامه های حمل ونقل باروومسافر ـ رفتار نمایند ، حداکثر تا یکماه تعطیل نمایند. ولی تعطیل زائد بریکماه تایکسال، موکول به موافقت دادستان حمل موسسات مذکور خواهد بود . همچنین مدیر موسسه‌ای که بعلت‌ارتکاب تخلف بمتعطیل‌موسسه خود، زائد بر مدت یکماه مجبور گردیده، می‌تواند از تصمیم مراجع مذکور به دادگاه شهرستان محل شکایت کند ورای دادگاه شهرستان قطعی خواهد بود.

#### توجه دقیق رئیس‌سنا به اجرای آئین‌نامه

★ یکی دیگر از اقدامات رئیس مجلس سنا در رعایت آئین‌نامه این مجلس که هنوز در محافل پارلمانی مورد بحث است . این بود که دریکی از جلسات سنا لایحه «اجازه عضویت سازمان تحقیقات زمین شناسی و معدنی کشور در کمیته جهانی تهیه نقشه زمین‌شناسی جهان واتحادیه بین‌المللی علوم زمین‌شناسی» برای شور اول مطرح شد. سناتور دکتر صدیق گفت برای اینکه بااطلاع کامل بتوانم رای بدهم، باید اساسنامه کمیته جهانی را ارائه دهند. خانم «هماروحی‌معاون پارلمانی وزارت صنایع ومعادن توضیحاتی داد ولی رئیس مجلس سنا متذکر شد خوب است وزارت خارجه اساسنامه کمیته واتحادیه را به مجلس بفرستد تا باتوجه به این اساسنامه ها، بتوان رای‌داد. به‌این جهت بررسی این لایحه‌را بسکوت میگذاریم.

★ در جلسه ۱۳ر۱۲ر۳٦ نامه‌ای از سناتور دکترصدیق بعنوان آقای مهندس شریف امامی رئیس‌سنا قرائت گردید . وی در این نامه نوشت «... لایحه در جلسه ۱۷ دیماه دراثر تذکر بنده که: هیچگونه اطلاعی راجع به موضوع لایحه در مجلس سناوجودندارد . مقام‌ریاست لایحه را از دستورخارج فرمودند . متعاقب آن جلسه وزارت صنایع و معادن، نقشه هایی از زمین شناسی ایران و چند نشریه وکتاب ارسال داشتند که مطالعه وموضوع روشن شد ...». وبدنبال‌دریافت این نامه بود که بررسی مجدد شور اول آن در جلسه علنی آغاز ولایحه در جریان عادی خود قرار گرفت.

سازمان آب مردم را به صرفه‌جوئی‌درمصرف دعوت کرد

# وضع آب تهران در تابستان آینده

بعلت تغییر فصل مصرف‌آب در شهر تهران مرتبا رو به افزایش است و پیش‌بینی می‌شود این افزایش در ماههای آینده بویژه سه ماهه‌تابستان بحداکثر برسد .

بعلاوه‌در طول سال جاری۱۲ هزار مشترک جدید بر تعداد مشترکین آب تهران نیزافزوده خواهد شد .

بهمین منظور سازمان آب تهران برنامه تشویق به‌صرفه جوئی در مصرف آب راادامه میدهد و مشترکین را از اثرات مصرف غیر ضروری آب مطلع خواهد ساخت .

این برنامه براساس جلوگیری از ضایعات آب تنظیم شده و راههای استفاده صحیح از آب به مشترکین آموزش داده میشود .

میزان مصرف آب‌درتابستان سال گذشته به یک میلیون‌و دویست‌و پنجاه هزارمتر مکعب در روز رسید و سازمان آب مکرزاز مشترکین خواست قادر مصرف آب صرفه‌جوئی بعمل آورند .

از سوی دیگر برای رفع این کمبود از سال قبل‌اقداماتی صورت گرفت که حفر چاههای عمیق و نیمه عمیق در حومه تهران و استفاده کمتر ازآب سد های اطراف پایتخت برای تولید انرژی برق قسمتی ازاین اقدامات بوده است .

#### مصرف آب در پارکها

همچنین با توافقی که میان شهرداری تهران و مقامات سازمان آب بعمل آمد قرار شد آب پارک ها ومیادین‌مشابه از چاهی تامین گردد ، که با این اقدام سالانه حدود ٦ میلیون متر مکعب از مصرف آب تهران کاسته میشود .

براین اساس‌تاکنون دربرخی‌از پارک ها مبادرت به حفر چاه شده و آب این پارک ها از چاههای قازه حفر شده تامین میشود ،به موازات اتخاذتدابیر فوق برنامه بلند مدت تامین آب نیز تهیه شده است.

#### تامین آب آشامیدنی

بموجب این برنامه آب رودخانه جاجرودبه تهران‌منتقل میشود و ۱۸۰میلیون مترمکعب آب‌سدلاربمصرف آب‌آشامیدنی تهران اختصاص خواهد یافت.

ساختمان سد لار از چند سال پیش شروع شده و همچنان ادامه دارد .

این سد برروی رودخانه لار در یکصد کیلومتری تهران ساخته میشود و آب پشت سد با ایجاد یک رشته‌لوله به‌تهران انتقال می‌یابد .

ساختمان سد تا سال۲۵٤۰ خاتمه یافته و بهره‌برداری از آب سد آغاز خواهد شد .

علیرغم تمام این اقدامات کارشناسان وزارت نیرو اظهارنظر میکنند چنانچه جمعیت شهر تهران به پیش‌از هر ۵ میلیون نفر بالغ گردد تامین آب آشامیدنی برای این شهربزرگ با مشکلاتی مواجه خواهدبود .

بنابراین باید همزمان با اجرای طرحهای افزایش منابع آب تهران، روشهائی نیزجهت کنترل جمعیت شهر بمورداجرا درآید .

از اینرو نفوس شهرتهران که مطابق آخرین سرشماری بیش از هر٤ میلیون نفراست فقط ظرفیت یک میلیون نفررا از حیث تامین آب خواهد داشت .

# توفان بزرگ در چالوس، شهسوار و کلاردشت

**شهسوار ـ خبرنگاراطلاعات**

توفان عبراکین بسرعتی حدود ۱۲۰ کیلومتردرساعت به شهسوار و نواحی‌پابعه ان تاخت و این منطق را به صورت نیمه تعطیل درآورد سرعت و قدرت توفان‌بحدی بود که شیروانی سقف‌زندان شهربانی‌شهسوار را باخود برد و شیروانی دبیرستان شاهدخت این شهر را از جا کند و آنرا پتک‌آسا به روی ساختمان آزمایشگاه‌این مدرسه کوبید ، و باعث ویرانی ان شد .

توفان‌که‌درنخستین‌ساعات بامداد پریروزآغازشده‌بود ساعت ۳ بعد از ظهر همان روز برشدت خود افزود و اتومبیل ها را ناگزیر به توقف کرد .نیزتوفان‌درچندین دقیقه تعداد زیادی درخت‌را ریشه‌کن کرد و شیروانی دهها ساختمان از جمله ساختمان بانک کشاورزی شهسوار را از جا کند و علاوه‌بر درهم کوبیدن تابلو های سردر اغلب فروشگاه‌ها ادارات و شرکت ها ، شیشه های دهها ساختمان‌را درهم شکست، توفان‌همچنین در مسیر خود شیرو نی‌غالب ویلا های ساحلی‌از چالوس تا رامسر را منهدم کرد و از جاکند .

توفان که به شکوفه های درختان اسیب های فراوانی‌نیز رسانده‌است کار دکل مخابراتی بین رشت و شهسوار را مختل کرد و به این جهت ارتباط تلفنی این مناطق با راه دور قطع شد . توفان همچنین‌با اختلالی که در کابلهای‌فشار قوی برق شهسوار و حومه آن وارد آورد ، برق این مناطق را بمدت ده ساعت قطع کرد و همزمان با قطع برق‌و اب‌این مناطق‌نیز بمدت ۱۱ ساعت قطع بود . طبق گزارش های رسیده ، اغلب خانه های روستائی حومه شهسوار که در مسیرتهاجم توفان قرار داشتند،خسارات فراوانی دیده‌اند .

خسارات مالی ناشی‌ازاین توفان زیاد است ولی خوشبختانه تلفات وخسارات جانی ببار نیامد .

★ چالوس ـ خبرنگاراطلاعات

توفان ، در چالوس هم مدت چهار ساعت اب و برق را قطع کرد ، و بویژه در اطراف چالوس ، به سقف چندین ساختمان خساراتی وارد ساخت .

★ کلاردشت ـ خبرنگار اطلاعات :

توفان پانزده ساعته بخش «کلاردشت» ،دهها درخت‌را بزمین انداخت ، شیروانی چند ساختمان ازجمله‌مدرسه «پیشنیور» را از جاکند و ارتباط تلفنی این بخش را با خارج قطع نمود .

## جاده هراز هنوز خطرناك است

جاده هراز برای عبور و مرور وسائط‌نقلیه باز شد و در عین حال وزارت راه و ترابری اعلام کرد که خطر ریزش سنگ در مسیر این راه بکلی رفع‌نشده‌است و مسافران باید حتی‌الامکان بکوشند که در شب از این جاده عبور نکنند .

وزارت راه و ترابری‌امروز اعلام کرد : جاده‌هراز ازساعت ٦صبح روز جمعه ۱۸فروردین ماه باز شده است ولی ایمنی این راه از سال های قبل‌کمتر است و در مسیر جاده بکلی رفع خطر ریزش سنگ نشده است بهمین علت بمسافران توصیه میشود که از مسافرت در شب در این جاده‌خودداری کنند .

ضمنا مذاکراتی با پلیس راه شروع شده است‌که‌حتی‌الامکان عبور و مرور در شب درجاده هراز اختصاص به کامیون ها و تریلرها داده شود .

## تشکیل بزرگترین شرکت سرمایه‌گذاری درایران

صندوق تامین اجتماعی بمنظور مساركت‌در امرتامین مسکن ، مواد غذائی و پرداخت وامهای مسکن با سرمایه‌ای بالغ بر ٤۰میلیارد ریال بزرگترین شرکت‌سرمایه گذاری را در ایران تاسیس میکند .

امروز یک مقام مسئول‌در سازمان تامین اجتماعی‌گفت: این شرکت در برنامه اولیه خود در صنایع و مسکن سرمایه گذاری میکند .

این مقام افزود : یک قسمت دیگر از سرمایه‌گذاری های شرکت مذکور درصنایع تولیدی و فرآورده های غذائی وهمچنین در صنایعی خواهد بود که با شکلی با مسئله درمان و بهداشت بیمه شدگان در ارتباط‌باشد که بعنوان مثال میتوان‌آغاز کار صنعت واقعی دارو سازی را در ایران نمونه خوبی از آن دانست ، با گسترش این صنعت، ظرف چند سال دیگر تمامی‌دارو های اصلی در کشورمان تولید خواهد شد .

وی گفت : با شروع کار این شرکت ، از فروردین ماه‌سال‌جاری پرداخت‌وجوه به بانک رفاه کارگران محدودیت نخواهد داشت‌و از این پس پانصد میلیون تومان به سرمایه بانک رفاه افزوده میشود و ضمنامبلغ یکمیلیارد و دویست‌میلیون تومان اعتباری که برای پرداخت‌وام مسکن دراختیار بانک رفاه کارگران قرار می گرفت ، به یک میلیارد و هفتاد میلیون تومان افزایش میابد .

## آگهی مناقصه

دفتر رسیدگی باسنادپزشکی وابسته بوزارت بهداری و بهزیستی واقع در خیابان آریامهر ساختمان شماره ۱٦۱ نظافت یکدستگاه‌ساختمان خود رابرای مدت یکسال بمناقصه میگذارد .

داوطلبان واجد شرایط میتوانند برای دریافت برگ‌شرایط هم‌روزه باستثنای‌روز های پنجشنبه وجمعه تاآخروقت اداری‌روز چهارشنبه۳۰ر۱ر۳۷ به اداره تدارکات مراجعه نمایند.

## دنیای ورزش

شنبه‌ها منتشر میشود

## در شهرستانها

### حجت‌الاسلام «حاج‌آقا امام‌سدهی» امام جمعه همایونشهر درگذشت

همایونشهر خبرنگار اطلاعات

حجت‌الاسلام ، حاج‌آقاامام سدهی امام‌جماعت مسجدجامع همایونشهر ، فرزند مرحوم «حاج میر سیدعلی» امام جمعه سابق این شهر ، بدنبال یک بیماری دراز مدت صبح‌دیروز در منزل خود ، واقع در همایونشهر ، چشم از جهان فرو بست .

بهمین مناسبت ، دیروزدر شهر همایونشهر تعطیل‌عمومی اعلام شدوبازار و تمام‌دکاکین تعطیل شدند .

جنازه مرحوم حجت‌الاسلام حاج آقا امام سدهی که در هشتاد و پنج سالگی بدرود حیات گفت ، باشرکت بیش‌از بیست هزارنفراز طبقات‌مختلف مردم همایونشهر و حومه،از منزل آن مرحوم ، باشکوه فراوان تشییع شد و در آرامگاهی ، در جوار مسجد جامع‌شهر به خاک سپرده‌شد.

مرحوم حجت‌الاسلام« حاج آقا امام‌سدهی» تحصیلات‌علمی و دینی خود را در شهرهای اصفهان، قم و نجف اشرف به پایان رسانده بود و در زمان حیات مرحوم حضرت آیت‌الله بروجردی، سرپرست حوزه علمیه کرمانشاه بودو در همان اوان اقدام بتاسیس حوزه علمیه‌همایونشهر نمود.

روزنامه اطلاعات ، درگذشت حجت‌الاسلام « حاج آقا امام سدهی» را به جامعه‌روحانیت و جامعه تشیع ایران ،بویژه بازماندگان‌مرحوم حجت‌الاسلام تسلیت میگوید .

### باغ کمالین‌تبریز بازسازی‌میشود

تبریز ـ خبرنگار اطلاعات

باغ «کمالین» تبریز ـ واقع درمحله‌قدیمی‌باغمیشه ـ که‌در آن آرامگاه دو هنرمند معاصرقرار دارد ، با همکاری انجمن آثار ملی و شهرداری تبریز باز سازی میشود وگسترش‌خواهد یافت تاه‌ورداستفاده و بازدید مردم و توریست های داخلی وخارجی قرار گیرد درامن‌باغ یکهزار متر مربعی قبور کمال‌الدین بهزاد مینیاتوریست معروف و کمال‌الدین خجندی شاعر قرار دارد، که قرار است طبق طرح بازسازی باغ ، مساحت آن به سه هزار متر مربع افزایش یابدو در اطراف مقبره ها، فضای سبز ایجاد گردیده و گاکاری‌شود.

### زمین بازان اراکی آماده بورس بازی شده‌اند

اراک ـ خبرنگار اطلاعات

زمین بازان اراک مترصدند تادر اطراف یکصد وسی ویک هکتار زمین دولتی اراک که مجتمع اداری استان مرکز خواهد شد، زمین بازی کنند.

این زمین ها اخیرا بمنظور ایجاد مجتمع اداری استان مرکز که بدنبال مرکز استان شدن اراک انجام شده است ، دولتی اعلام شده است.

ضمنا بررسی پیرامون خانه های خالی اراک برای اجاره دادن بمکارمندان و کارکنانی که با مرکز استان شدن اراک، به‌این شهر منتقل میشوند از سوی شهرداری اراک شروع شده است.

اراک با تلاش فراوان خود را اماده می کند تاپانزده خرداد ماه آینده که تاریخ انتقال کارمندان و کارکنان دولتی از تهران به اراک است وسایل رفاهی آن ها را آماده کنند.

### قایق سوارهای خارجی نجات یافتند

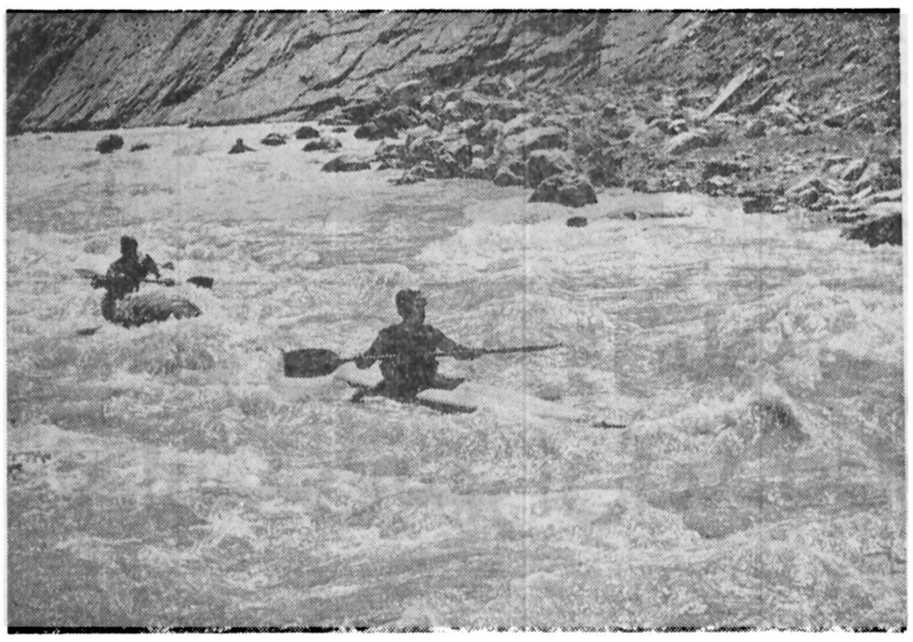

آسارای کرج ـ خبرنگار اطلاعات

قایق پاروئی دو خارجی که در رودخانه گاجره قایق سواری می‌کردند و قصد داشتند تا دریاچه سد امیر کبیر پیش بروند ، براثر برخورد با تخته سنگی در ناحیه «آسارا» واژگون‌شدو هردو سرنشین آن به آب افتاده و با خطر غرق شدن مواجه شدند .

این دونفر بازحمت زیاد توانستند ، خود را به آن سوی رودخانه برسانند ولی آب قایق آن ها را درحدود دوکیلو متر با خود برد .

ایندو خارجی‌که انگلیسی هستند ،بهمراه دوستان‌خود مشغول قایق سواری بودند که دچار حادثه شدند .چند تن از مردم «آسارا» بلافاصله بکمک آنها شتافتند وبوسیله طناب آن‌ها را که‌در آنسوی رود سرگردان مانده بودند، به ساحل دیگر آوردند.

قایق سواری دررودخانه گاجره و طی مسافت بین گچسر تا دریاچه سد با قایق پاروئی ، یکی ازتفریح های‌اتباح خارجی این‌منطقه است.

### کمبود آب آشامیدنی تبریز برطرف میشود

تبریز ـ خبرنگار اطلاعات:

در سفر وزیر نیرو به تبریز اعلام شد :

در خلال سفر تقی توکلی وزیر نیرو به آذربایجان‌شرقی اعلام شد که باتجهیز ۱٤ حلقه چاه آب در تبریز ، ظرفیت‌آب رسانی این شهر در تیر ماه آینده‌دوبرابر میشود،وکمبود آب آشامیدنی تبریز رفع می‌گردد .

وزیر نیرو . ضمن بازدید از این چاه ها و عملیات تجهیز و خط انتقال نیروی ایستگاه های پمپاژ ، از عملیات لوله گذاری خط دوم آبرسانی‌شهر تبریز نیز دیدن کرد .

در سفر توکلی به تبریز ، طی گزارشی که به وی داده شد ، اعلام گردید که آب آشامیدنی۵٤۰۰ واحدمسکونی کارگران در «قراملک» هم که‌در دست ساختمان است ، تامین می گردد و تمام برنامه‌های تامین و توزیع آب شهر بزرگ‌تبریز که در سال جاری شروع‌شده در سال۲۵٤۱ شاهنشاهی‌پایان خواهد یافت .

### زلزله اردبیل را دوبار تکان داد

اردبیل ـ خبرنگار اطلاعات

شهر و حومه اردبیل «دیروز دوبار لرزید .

زلزله ،نخستین‌بار درساعت سه و پنجاه و هفت دقیقه بامداد شهر را تکان دادو بار دوم در ساعت‌و بیست و چهار دقیقه ، بوقوع پیوست. بسیاری از مردم شهر وبویژه روستائیان ، با وقوع زلزله دچار هراس و دلهره شدند.و مخصوصا بار دوم که زلزله، شهر را تکان داد ، وحشت‌بر دل مردم حکمفرما شد .

این زمین‌لرزه ها ، تلفات جانی و خسارت مالی در پی نداشت .


استخدام فوری
دربان ونگهبان
به جوانی قوی‌بنیه با معلومات ششم ابتدائی (یادارای سوادخواندن و نوشتن تامل فارسی) باسابقه‌کار قبلی وتضمین معتبر جهت امور دربانی ونگهبانی ونظارت بردستگاه ساعت حضور و غیاب نیازمندیم.
داوطلبان واجد شرایط برای‌کسب اطلاعات بیشتر میتوانند همه روزه (غیراز ایام تعطیل) صبح هاازساعت ۸ الی۱۳ وعصر هااز ساعت۱٤ الی ۱۷ باتلفنهای ۵۰ـ۷٦٦۰٤٦ باآقای مانوکیان تماس حاصل نمایند.
شرکت سهامی خاص خدمات فنی اتوتهران

نیازمندی‌های اطلاعات تلفنهای ۳۱۱۲۲۵-۳۱۱۲۲٤ تلفنی آگهی قبول میکند ۳۱۱۲۳۰-۳۱۱۲۲۹

بیکنفر خانم ماشین‌نویس فارسی با تجربه‌جهت کار درشرکت نیازمندیم تلفن ٦۲۱۷۷۸

مهندسین مشاور زونینگ
مهندس راه‌و ساختمان یا تکنیسین ساختمان باه سال سابقه کاررابرای نظارت کارگاهی در استان گیلان باشرایط مناسب استخدام‌مینماید.
تلفن: ۸۹٤۱۷۸ـ ۸۹۸٦۳٤

شرکت‌تهران وزوریش
یکنفر راننده پایه ۲ شخصی و ۲ نفر نظافتچی
استخدام مینماید خیابان ایرانشهر شمالی مقابل سپند شماره ۵۵۵ مراجعه نمایند .

نظافتچی
بیک‌نفر نظافتچی با برگ خاتمه‌خدمت یامعافی دائم جهت انجام کارهای نظافت شرکت مورد نیاز می باشد.
خیابان پهلوی روبروی‌فروشگاه کورش ـ کوچه نوربخش پلاک ۱۹ شرکت کاسپین

به دونفر حسابدار وارد به امور حسابداری نیازمندیم لطفا جهت تعیین وقت مصاحبه‌حضوری باتلفن ٦۲۱۷۷۸ تماس بگیرید .

شماره تلفنهای جدید
شرکت پارادیس
٦٦۷۵۷٦
٦٦۷۵۷۷
٦٦۷۵۷۸

نیازمندیها ۳۱۱۲۱۹ ۳۰۳۷۰۲

نیازمندیها ۳۱۱۲۲۹ ۳۱۱۲۳۰

استخدام ماشین نویس
یك موسسه‌مهندسین‌مشاوربه‌یکنفر ماشین نویس فارسی تمام‌وقت احتیاج دارد .
خیابان شاه‌عباس خیابان گلریز شماره ۱۵ تلفن ۸۳۲۹۰۵

چاپخانه‌فروشی دربست
وماشین های چاپ و صحافی نوو دست دوم موجود .سوار کردن و تعمیرات فنی‌وبرقی‌ماشین های چاپخانه قبول میشود تلفن ۵۳٤۵۹۲ و ۵۳۰۹٤۷

مینی بوس
۲۱ نفره آماده‌تحویل
نقدواقساط
وانت‌تویوتا
نقد واقساط تحویل فوری
چهارراه شاهپور گمرك
جنب‌بانك‌صادرات جوادگلپایگانی
تلفن ۵۳۹۲۳۲

یخسازی اسکاتسمن
SCOTSMAN

۱۰۰ـ ۲۰۰ـ ۵۰۰ کیلو در۲۴ساعت وارد شد.
فروشگاه منصور تلفن ۷۵۴۲۹۲ ۷٦۲۵۲۷

باتفاق آرا از سوی قضات

ایاز بجرم ایراد ضرب بخبرنگار
مجله جوانان به ۷ ماه زندان محکوم شد

# ایاز به اعدام محکوم شد

## ایاز منکر قتل و تجاوز به «مهناز» شد و وکیل مدافعش گفت، ایاز قاتل نیست!

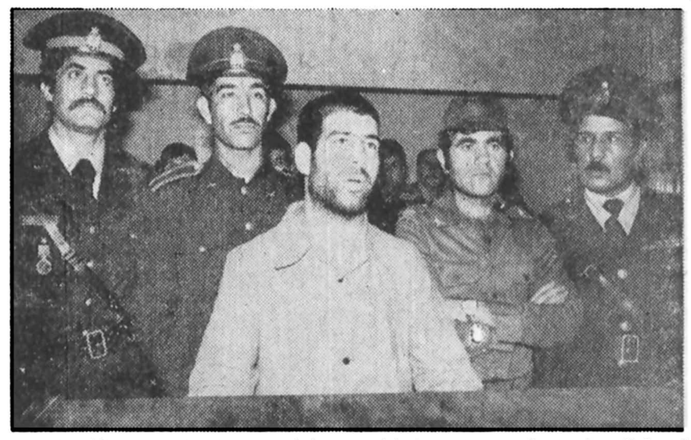

هنگام قرائت رای حاضران در جلسه پا خواستند ، ایازنیز در میان ماموران در حال استماع رای دادگاه دیده میشود.

قضات شعبه دوم دادگاه عالی جنائی ، ساعت دو بعداز ظهر روز پنجشنبه پس از دو ساعت و نیم شور « ایاز » را به اعدام محکوم کردند.

پس از ۳ جلسه محاکمه سرانجام روز پنجشنبه، شعبه دو دادگاه جنایی به ریاست دکتر علی آزاد وارد شور شد و «ایاز »قاتل « مهناز شهبان برادری » دختر ۱۳ ساله کرجی راکه پس از ۱۹ ماه فرار دستگیر شده بود پس از دو ساعت و نیم شور با اکثریت آرا به اعدام محکوم کرد.

در این محاکمه که بطور سری بخاطر مسایل ناموسی و جریانات پرونده و تجاوز قاتل به مهناز انجام گرفت ، جز مادر و پدر مهناز وکلای مدافع شاکی خصوصی و متهم شخص دیگری در دادگاه نتوانست شرکت کند.

در طول این سه روز محاکمه ریاست دادگاه پس از پایان هر جلسه خبرنگار ما را در جریان مطالب عنوان شده در دادگاه قرار داد و اعلام کرد که «ایاز» در دادگاه منکر قتل شد و حتی گفت که به مهناز تجاوز نکرده است . در حالی که در بازپرسی هنگام دستگیری به تمام جزئیات اعتراف کرد و حتی محل اختفای جسد را نیز به مامورین نشان داد .

نماینده دادستان در دفاع از حقوق مردم که بعنوان نماینده مردم نیز شرکت داشت در خصوص این پرونده صحبت کرد ، وکیل مدافع متهم نیز اظهار داشت که موکلش قاتل نیست !

دادگاه پس از سه جلسه محاکمه و دو ساعت و نیم شور رای خود را اینگونه صادر کرد:

«ایاز بیات » بخاطر قتل «مهناز » به اعدام و از نظر تجاوز به مقتول به ۱۲ سال زندان ـ از لحاظ ایراد ضرب به خبرنگار و عکاس مجله جوانان به ۷ ماه زندان و از نظر ازدواج غیر قانونی نیز ۷ ماه زندان و برای جعل شناسنامه به ۷ ماه زندان و به پرداخت ده ریال ضرروزیان که توسط شاکی خصوصی تقاضا شده بود محکوم میشود که اشد مجازات یعنی اعدام در مورد محکوم قابل اجرا است . در پایان اعلام رای که توسط معصوم خانی منشی دادگاه قرائت شد «ایاز» در مقابل سئوال این که از رای صادره فرجام خواهد خواست گفت : بله فرجام میخواهم . و بعد گفت :جناب آقای ریاست دادگاه اجازه بدهید که من آزادانه در زندان رفتو آمد کنم !...

دادرسی واعلام رای به پایان رسیده است ، ایاز رای دادگاه را امضاء می‌کند.

## ۲ نفر کشته شدند

**یک وانت پیکان با یک کمپرسی برخورد کردند و دو نفر کشته شدند .**

ساعت نوزده و سی دقیقه روز چهارشنبه ، ساعت ۵ بعدازظهر در ۲۵ کیلومتری خیابان خاوران یک کامیون بنز کمپرسی شماره ۲۵۱۱۸ تهران ـ ب رانندگی یعقوبی که بسمت تهران در حرکت بود با وانت پیکان شماره ۹۲۷۱۱ تهران ـ الف به رانندگی علی قرائی باسرنشین دیگر وانت بنام علی رضا که از تهران بطرف گرمسار در حرکت بود تصادف کرد . درنتیجه راننده وانت و سرنشین آن کشته شدند . علت تصادف انحراف بچپ کامیون اعلام شد . راننده کامیون از طرف پاسگاه ژاندارمری مامازان دستگیر و به زندان فرستاده شد.

## فوت شدگان

طی ۲۴ ساعت گذشته افراد زیر در حوادث گوناگون درگذشتند :

راضیه سلیمان‌خانی ۳ ساله ، اسماعیل درویش‌بابا. ۴۰ ماهه به علت سوختگی. اوسرهانری ۵۰ ساله ، فاطمه قوتی ۳۰ ساله ، علی اصغرزاده خامنه‌ای ۵۵ ساله منصور ظهیری ۵۰ ساله به علت بیماری قلبی .

علی رضا ایکائی ۳۶ ساله ، علی قرائی ۴۶ ساله، محمد اسلامی ۱۳ ساله ، عباس لطفعلی ۵۵ ساله به علت آسیب‌دیدگی مغزی و خونریزی داخلی .

# بدختری که به زور مادرش برای پولدارشدن بتهران آمد تجاوز شد!

دختری که برای پولدار شدن بتهران آمده بود به کانون کارآموزی کـــرج فرستاده شد.

روز چهارشنبه ساعت ۱۱ شب ماموران کلانتری ۱۲ طی گشت شبانه در خیابان امیریه دختر ۱۳ ساله‌ای بنام اعظم را دستگیر کردند.

اعظم در کلانتری ۱۲ ضمن تسلیم شکایتی علیه مادرش مدعی شد که خانه آنها در الیگودرز است و چندی پیش پدرش فوت شده است یکنفر به خواستگاری مادرش آمده و چون بجز اعظم فرزندی ندارد مرتب به او میگفت برو تهران کار کن و پول بدست بیاور ، به این وسیله میخواست او را از سر خودش باز کند . اعظم افزود : چند روز بعد مرا بوسیله مردی بنام امیر به تهران فرستاد و امیر همپرا در یکی از خیابانهای تهران گذاشت و خودش فرارکرد. من در خیابانها سرگردان بودم که ماموربن مرادستگیر کردند و به کلانتری بردند. معاینه اظهار داشت که به پزشکی قانونی پس از اعظم تجاوز شده است.

اعظم از طرف دادسرا به کانون کارآموزی کـــرج فرستاده شد . تحقیق در مورد چگونگی این پرونده نیز به دادسرای الیگودرز ارجاع شد.

### کشف عشرتکده

زن زیبائی که در منزل خود ازمردان خوشگذران با تریاك پذیرائی میکرد توسط ماموران کلانتری ۵ تهران دستگیر شد.

از منزل این زن که فریده نام دارد مقداری شیره و تریاك و آلات و ادوات استعمال تریاك کشف شد.

ماموران کلانتری مواد کشف شده راهمراه فریده به دادسرای تهران فرستادند . بازپرس کشیك دادسرای تهران فریده را باتهام دایر کردن شیره کش‌خانه و محل فساد با قرار لازم زندانی کرده.

# بسیج پلیس تهران و کرج برای یافتن کودک گمشده

## عکس‌های کودک گمشده ، تکثیر وتوزیع شد

محسن میرزاخانی

کرج ـ خبرنگار اطلاعات

پلیس تهـــران و کرج ، برای یافتن محسن میرزاخانی کودک ۱۰ ساله‌ای که از چند روز پیش در حوالـی شهرک «فردیس» کرج ناپدید شده است ، بسیج شد.

سرگرد وزیری رئیس آگاهی کرج ، امروز بـــه خبرنگار ما دراین شهر گفت: عکس‌های محسن ـ کودک گمشده ـ تکثیر شده و از سوی اداره آگاهی کرج ، دراختیار آگاهی تهران و کلیه دوایر این ادارهـــا قرار گرفته است و پلیس برای پیدا کردن این کودک، در تلاش است.

سرگرد وزیری اضافـــه کرد : قرار بود امروز پدر محسن به اداره آگاهی کرج مراجعه کند تا همراه ماموران، برای پیداکردن محسن ، به جاهایی که او مشکوک است سرکشی کنند . اما هنوز به آگاهی کرج ، مراجعـه نکرده است .

ستوان یکم عباسی فرمانده پاسگاه مرکزی ژاندارمـری کرج درباره گمشدن محسن میرزاخانی ، به خبرنگار ما گفت :

براساس شکایت ابراهیم میرزاخـــانی پدر محسن میرزاخانی در مورد ناپدید شدن پسرش ، پریـــروز و دیروز ، دو نفر از ماموران پاسگاه مرکزی ژاندارمـری در فردیس به کلیه جاهایی که مشکوک بنظر میرسید ، سرکشی کردند و اکنـون تلاش ماموران برای یافتن محسن ادامه دارد.

محسن میرزاخانی ازروز جمعه گذشته در حوالـی فردیس ناپدید شده است.

### تلفن جدید

شماره تلفن جدید دفتر وکالت اینجانب سیف‌اله عاملی وکیل پایه یك دادگستری ۳۷۱۵۴۷ میباشد.

آ ـ ۹۶۹

بدینوسیله از جناب آقایان دکترعلی قنـدی متخصص جراحی ودکتر مهدی محمدی پـزشك عمومی که بخاطر جراحی اینجانب کمال سعی و کوشش نموده‌اند صمیمانه سپاسگزارم .

بیرجند ـ مهدی طوقی

### گمشده

عیسی اخوان ۱۴ ساله اهل اردبیل فرزند اباذر در تهران ۲۵ روز است مفقود شده هرکس اطلاعی از نامبرده دارد خواهشمند است به آدرس چهار راه گلی جنب بازار روز فرش فروشی حاجی نصیری تلفن ۹۵۹۵۵۷ یا کلانتری ۱۱ خبر دهد.

آ ـ ۴۷۹

### گمشده

عکس فوق شیرزاد جوان بخت شال فرزند محمد باباجوشکار مدت ۱۳ روز است که از منزل خارج گشته و تاکنون مراجعت ننموده هرکس اطلاعی از وی دارد به نشانی فرح آباد ژاله ـ ایستگاه صدد ستگاه چلوکبابی شهره تلفن ۳۴۳۶۵۴ به آقای قدرت اطلاع داده و وی را از نگرانی درآورند.

### تبریکات

**سرکار حاجیه خانم گیتی شریف‌رازی (جعفری)**

باشادباش فراوان تقاضا دارم تبریکات صمیمانه‌ام را به مناسبت ترفیع درجه و مقام جناب آقای فرخ جعفری شوهر گرانمایه آن دوست قدیمی پذیرا باشید سلامتی و سعادت آن خانواده محترم را از درگاه خداوند یکتا آرزودارم.

گیتی کریمی (شهریاری)

**دوست ارجمند جناب آقای فرخ جعفری**

تقاضا میکنم شادباش‌های صمیمانه‌ام را به مناسبت ترفیع درجه و مقام آن دوست گرانقدر پذیرفته سلامتی و توفیق خدمت شما را به آستان شاهنشاه آریامهر از درگاه خداوند آرزودارم. ارادتمند احمد معتمدی وکیل دادگستری

**سرکار خانم پروین سبطی، فرهنگی شایسته**

بامسرت فراوان انتصاب سرکار را به سمت دبیر سازمان زنان استان لرستان بشما و مردم شریف و سلحشور لرستان تبریك عرض مینماید، یقین حاصل است که درسمت جدید نیز همچنان منشاء اثرخواهید بود .

آمل‌عمرانی و بانو

**دوست ارجمند جناب آقای فرخ جعفری**

ترفیع درجه و مقام آن دوست عزیز را صمیمانه تبریك عرض نموده همواره سلامتی و توفیق خدمت به شاهنشاه آریامهر بزرك ارتشتاران فرمانده را از درگاه خداوند متعال برای آن دوست بزرگوار آرزوداریم .

حسین مهرداد و همران شهریاری

### جناب آقای دکتر اکبر وحیدنیا جراح ورياست بیمارستان امدادی خوانسار

بدین وسیله از کوشش و دقت آن جناب که در مورد بیماران مصدوم اینجانب مبذول فرمودمواز مرك حتمی نجات بخشیده‌اید صمیمانه سپاسگزارو موفقیت آن پزشك حاذق را از خداوند خواهانم.

عزت‌الله استاد رحیمی

### آگهی دعوت مجمع عمومی عادی

از سهامداران شرکت سهامی ساختمانی پرکار «خاص» دعوت میشود که در ساعت ۱۷ روز یکشنبه ۱۰ر۲ر۲۵۳۷ جهت شرکت در جلسه مجمع عمومی سالانه در محل شرکت حضور یابند .

**دستور جلسه :**

رسیدگی به ترازنامه و حساب سودوزیان شرکت در سال مالی ۲۵۳۶.

انتخاب اعضاء هیئت‌مدیره .تعیین خط‌مشی شرکت در سال مالی ۲۵۳۷.

تعیین بازرسان قانونی وتعیین روزنامه آگهی های شرکت . تعیین میزان استهلاکات وغیره.

هیئت‌مدیره شرکت ساختمانی پرکار

# شیوه جدید جیب بری در تهران

## جیب برها در خیابان لاله‌زار با عابران کتك‌کاری میکردند ، و بعد جیب آنها را میزدند !

جوان ۴۲ ساله‌ای باصحنه سازی به عابران متلك میگفت و در حین نزاع همدستانش جیب آنها راخالی میکردند.

آخرین قربانی این عده مرد ۴۲ ساله‌ای بنام حاتم بود که آنها در انتهای خیابان لاله‌زار باو متلك گفتند . وقتی حاتم باین عده اعتراض کرد مورد غضب واقع شد و کتك مفصلی خورد.

منازعان پس از کتك زدن حاتم او را رها کردند و متواری شدند . حاتم که از ناحیه ساق پا دچار آسیب دیدگی شدید شده بود خودرا به کلانتری ۹ تهران رساند و علیه منازعان شکایت کرد. وی در کلانتری متوجه شد کلیه محتویات جیبش که هزار و هفتصد تومان بود سرقت شده است. ماموربن کلانتری حاتم را برای معاینه به اداره پزشکی قانونی فرستادند و پزشك قانونی برای حاتم دو هفته طول درمان نوشت . او سپس برای دستگیری این عده یك هفته درخیابان لاله‌زار پرسه زد تا این که دو روز قبل یکی از آنها را در حالی دید که قصد داشت بار دیگر چنین صحنه‌ای بوجود آورد . حاتم باکمك یکی ازماموران کلانتری ۹ او را دستگیر کرد و به کلانتری برد. جوان دستگیر شده خودرا محمد باقر معرفی کرد و به عمل خود اعتراف کرد. پرونده‌ای که دراین زمینه تشکیل شده بود برای رسیدگی به دادسرای تهران فرستاده شد، بازپرس دادسرا از ماموران کلانتری خواست سایر متهمان را که فراری هستند دستگیر کنند و برای رسیدگی به دادسرا بفرستند.

# آتش سوزی بزرك دریك کیلومتری جنگل سیسنگان!

# توفان چالوس و حومه، یک روستارا درکام حریق انداخت

چالوس ـ خبرنگار اطلاعات حومه آغاز شده بود ، بعداز ظهر پنجشنبه شب در چالوس و باد شدید و بیسابقه‌ای که از اوج خود رسید و علاوه بر ریشه‌کن ساختن درختهای زیاد ودرهم کوبیدن شیروانی چند ساختمان در اطراف چالوس ، باعث شد که آتش سوزی یک خانه ، به تمامی واحد های مسکونی یک روستا سرایت‌کند، و دهکده را به آتش ویرانگر بکشاند.

این آتش سوزی درروستای «علی‌آباد عسگرخان» یک کیلو متری پارک جنگلی سیسنگان» ۴۳ کیلو متری چالوس بسمت محمودآباد سرخ داد و ظرف چهار ساعت ۵۳ خانه‌روستایی و چند مغازه و ساختمان خانه انصاف «علی‌آباد عسگرخان» را بکام خود کشید.

دامنه اتش سوزی‌بگونه‌ای وسیع بود که ۴۹ نفر درجریان فرار از کام آتش ، دچـار سوختگی شدند و سه راس گاو و تعداد زیادی ازحیوانات دیگر تلف گردیدند. ..

آتش سوزی از خانه پیر زنی بنام «سلطان ذبیح‌الله» آغاز شد و براثر وزش باد وشدت توفان در یک چشم بهم‌زدن، همه جا را فرا گرفت .

زن و مرد ، پیر و جوان، وبویژه کودکـان که بصورت ناگهانی در خانه هایشان در محاصره آتش افتاده بودند ، یکباره جیغ و داد براه‌انداخته، ازخانه‌ها گریختند ، و صدای فریاد و ضجه آنان ظرف چند دقیقه در روستا پیچید .

بادچالوس و اطراف که تاکنون بدین شدت نبوده ، با وجود آنکه ماموران آتش‌نشانی ۹ شهر و شهرستان بکمك آمده بودند ، دامنه آتش سوزی را همچنان گسترش می‌داد ، و اطفای حریق بسیار مشکل شده بود .چرا که علاوه برسوختن خانه‌های چوبی و وسایل زندگی روستائیان ، انبار های علوفه و خوراك دام روستا هم آتش گرفته بود، و شعله های سرکش همچنان به همجا سر میکشید، تاآنکه با پیوستن ماموران آتش نشانی نوشهر، چالوس، متل‌قو ، عباس‌آباد ، شهسوار ، علمده ، سوله ، محمودآباد ، بابلسر بعدیگر و ایـجاد تشکل در اطفای حـریق ، آتش سوزی خاموش شد .

براثر همین آتش سوزی بزرگ و مدهش ، آب و برق روستا قطع شد ، و ۵۳ خانه روستایی که متعلق به ۳۳ خانوار بود، پس از اطفای حـریـق معلوم شد که دیگر قابل استفاده و سکونت نیست .

یکی از ۴۹ مجروحین آتش سوزی ، از ماموران خدمات اجتماعی چـالوس بـود و خوشبختانـه سوختگـی و مصدومیت او و ساکنین روستا، سطحی است .

ماموران و امدادگران شیر و خورشید سرخ چالوس که با دو آمبولانس وکمک های اولیه برای کمک به روستائیان بمقربه «علی‌آباد عسگرخان» رفته‌اند ، افراد زخمی را پاسمان کردند، پریشب نیز از سوی شهر و خورشید ، فعالیت برای تامین چادر جهت اسکان روستائیان بی‌خانه و کاشانه آغاز شد و تعدادی چادر، و مقداری برنج، آرد، روغن ، چای ، قند و نان و خرما و مواد غذایـی دیگر دراختیار خسارت دیده‌ها قرار گرفت .

فهیمی خبرنگار اطلاعات در چالوس همچنین گزارش دادکه باد وحشتناك و توفان بی ـ سابقه ،آب و برق شهرچالوس راهم بمدت دو ، سه ساعت مختل کرد. چون براثر پاره شدن سیم های برق ، و از کار افتادن موتور پمپ های آب ، جریان آب و برق درشهر قطع گردید .آخروقتدیشب خبرنگار مادرمورد چگونگی آغاز آتش‌ـ سوزی ازخانه پیر زن‌روستائی، اطلاع داد که هنوز علت‌تحقیق آتش سوزی روشن نشده ،ولی روستائیان می‌گویند که آتش‌یا براثر اتصال سیم های برق و یا براثر بی‌احتیاطی پیر زن ـ که قدرت بینائی ضعیفی همدارد. از آشپزخانه آغاز شده است

### آگهی

شهرداری خرم‌دره در اجرای مواد ۱۶ و ۱۷ قانون نوسازی و عمران شهری وآئین‌نامه تبصره ۲ ماده ۱۶ قانون مزبور اجرای طرحهای احداث خیابان کلانتر از ابتدای پل‌وسط شهر تا تقاطع مدرسه محلات واحداث خیابان مجد از ابتـدای میدان ورودی شهر تا تقاطع مسجد سلطان آباد رابرطبق نقشه تصویبی باطلاع میرساند .

نقشه وفهرست ارزیابی طرح های مزبور به موجب بند ۱ چهل‌ونهمین جلسه انجمن‌شهر بتصویب‌رسیده‌وطی شماره ۱۴۶۶۰ـ۲۴ر۱۲ر۳۶ مورد تائید مقام معظم استانداری استان زنجان قرار گرفته است .

تاریخ اجرای طرح ها دوماه‌پس‌از انتشاراین‌آگهی‌و مهلت قبول اعتراض از همین تاریخ تا دو مـاه خواهد بود. نقشه و فهرست ارزیابی تصویبی طرحهای مزبور درمحل‌ساختمان‌شهـرداری‌جهت ملاحظه عموم نصب گردیده معترضین‌بایددرذیل برك اعتراض نشانی کامل وروشن خود را قید نمایند . محل قبول اعتراضات دفتر شهرداری می‌باشد ضمنا مقارن انتشار ایـن‌آگهی نتیجـه ارزیابی هریك از مستغلات مسیل‌بمالك‌مستغل ابلاغ خواهد شد .

شهردار خرم‌دره . کلانتری

# مردی که همسرش را کشته بود به ۳ سال حبس محکوم شد

قنبر آقائی

تبریز ـ خبرنگار اطلاعات:

مردی که متهم بود همسرش را دریکی از روستاهای مشکین‌شهر، بقتل رسانده است بـه ۳ سال حبس محکوم شد.

متهم که قنبر آقائی نـام دارد و ۳۶ ساله است، دو سال قبل باتهام قتل همسرش گل‌سیما قاسمی دستگیر و روانه زندان شد. وی متهم بود که همسر خود را در روستای مقاسم کندی‌برزنده از توابع مشکین‌شهر ، بقتل رسانده است .

طبق محتویات پرونده ، قنبر آقائی همسرش را بـه انگیزه اینکه هنگام استحمام در رودخانه محل سکونت خود توسط مردی بوسیده شده است با چند ضربـه سنگین که برسرش فـرود آورد کشت .

وی که در دادگاه شعبه دوم جنائـی دادگستری آذربایجان شرقی محاکمـه میشد، کلیه اتهامات وارده را رد کرد و اظهار داشت که همسرش براثر سکته‌قلبی درگذشته است ، قنبر پس از محکومیت از رای صادره تقاضای فرجام کرد .

## انفجار در مدرسه کودکان را مجروح کرد

**انفجار گاز دردبستان خوارزمی چند کودک رامجروح کرد .**

صبح روز پنجشنبه ناگهان آشپزخانه مدرسه پیوندعلم خوارزمی واقع در خیابان پهلوی منفجر شد. شدت انفجار بحدی بود که شیشه های تمام ساختمان سه طبقه شکست

حادثه در ساعت ۸ صبح اتفاق افتاد و خوشبختانه هنوز بچه‌ها در حیاط مدرسه مشغول بازی بودند و زنگ درس نخورده بود . براثر انفجار شیشه‌های شکسته بسمت بچه ها پرتاب شد و در نتیجه چندین نفر آنها مجروح شدند. دست دو نفر نیز در بیمارستان بخیه زده شد . در تحقیقاتی کـه‌مبل آمد معلوم شد براثر باز بودن شیر کپسول گاز کـه‌در طاقك عقب سالن ناهار خوری قرار دارد گاز محوطه‌اتاقك را پرکرد و بمحض اینکه یکی از کارکنان مدرسه کبریت روشن میکند انفجار صورت می‌گیرد .

## جوانی زیر کمپرسی کشته شد

**راننده‌ای ، جوان ۱۴ ساله را کشت و متواری شد.**

جوانی بنام محمد اسلامی در خیابان امامزاده حسن با یك کامیون کمپرسی تصادف کرد و در بیمارستان دارویش درگذشت. راننده کامیون که متواری شده ازسوی مقامات انتظامی تحت تعقیب است.

(عمره فاطمیه ورجبیه)
باما دراین سفر روحانی شرکت کنید
تلفنهای ۷۵۵۶۲۱ـ ۳۵۸۷۱۶

### آگهی دعوت مجمع‌عمومی عادی‌شرکت سهامی خاص بازرگانی جاودان

مجمع عمومی عادی سالیانه‌شرکت‌سهامی خاص‌بازرگانی جاودان در ساعت ۵ بعد از ظهر روز شنبه نهم اردیبهشت ماه ۲۵۳۷ در محل شرکت تشکیل میگردد .

**موضوع جلسه .**

۱ـ استماع گزارش هیئت مدیره و بازرسان شرکت نسبت به عملیات سال ۲۵۳۶.

۲ـ تصویب ترازنامه و محاسبه سودوزیان سال ۲۵۳۶.

۳ـ تجدید انتخاب بازرس اصلی و بازرس علی‌البدل شرکت.

۴ـ تعیین نام و نشانی روزنامه کثیرالانتشار که آگهی های شرکت در آن درج شود .

هیئت‌مدیره شرکت سهامی خاص بازرگانی جاودان

# مجالس ترحیم

باکمال تاسف وتاثر درگذشت شادروان **امیر امیر جلالی** را به‌اطلاع میرساند مجلس ترحیم ان مرحوم از ساعت ٤تا٦ بعدازظهر روز یکشنبه ۲۰ فروردین ماه جاری در مسجد آیت‌الله کاشانی واقع در خیابان پامنار تشکیل میشود.

**امیر جلالی- معصومی- تیموری- غفاری- اصغری- قلمانی- فرید- ارشدی- طباطبائی- کریم خانی- قبادی سیف‌امیر حسینی- شاه محمدی- نیکنام تابعی- موسوی- نمازی- انوری- دارلو- قاسمی- خواجوی- بیابانی- کشفی- خرینه‌دارلو- نیرومند- مجدی- مبصری- کاردان.**

آ-۹۳٤

اطلاعات- مصیبت وارده را بخانواده‌های عزادار بویژه بازماندگان آنمرحوم تسلیت میدهد.

---

**هو الباقی**

باکمال تاسف و تاثر درگذشت شادروان **سید تقی بدر طالع** را باطلاع کلیه دوستان و آشنایان وگیلانیان مقیم مرکز می‌رساند مجلس ترحیم آن مرحوم از ساعت ٤تا٦ بعد ازظهر روز یکشنبه ۲۰ فروردین ماه در مسجد گیلانیان واقع در بوذرجمهری روبروی بازار بزرگ برگزار می‌شود.

**حاج محمد تقی اعلائی، حاج احمد دیبائی، حاج مصطفی حکیمی، حسینقلی رزاقی، حسنقلی‌رزاقی، حاج‌ابراهیم‌رسولی، حاج حسین عمدی، ابوطالب عطاری، حاج سیروس غفاری، دکتر اخوان صادقی، عیسی اخوان صادقی، حاج کاظم شهودی، حاج سید حسین موحدی، حاج حسین غلامی‌نژاد، حاج محمد منسوجی، شبرم، حاج‌کریم برادران سبحانی‌پور، حاج عبدالحسین عزیزیان، حاج خرازی، سیدمحمود شبستری، نقی میرزائی، حاج حسن فرجاد، سید محمود احمدی، حاج علی اکبر قنادیان، حاج آقا کاتوزیان.**

---

**بازگشت همه بسوی خداست**

**خانواده‌های بدر طالع، آریائی، افشار، میرزائی، سعادت علوی، رسولی، اخوان‌صادقی، خانجانی، منش‌کریمی، فلاح، بصیر حقیقی، زرباف، نقدزاده، صالحی سمیعی، رحمانی، پورصالح، مرزبان، کسائی، مهرزاد، بهبودی.**

باکمال تاسف وتالم درگذشت روانشاد **سید تقی بدر طالع** را باطلاع کلیه بستگان و آشنایان می‌رساند مجلس ترحیم آن مرحوم از ساعت ٤تا٦ بعد از ظهر روز یکشنبه ۲۰ فروردین ماه در مسجد گیلانیان واقع دربوذرجمهری روبروی بازار بزرگ برگزار می‌گردد.

آ-٤۸۹

اطلاعات - مصیبت وارده را به خانواده‌های عزادار بویژه بازماندگان تسلیت می‌دهد.

---

با نهایت تاسف درگذشت ناگهانی مرحوم **علی عسکر علی‌اصغرزاده خامنه‌ای** پدر داماد عزیزم رحیم خامنه‌ای را به اطلاع اقوام ودوستان وهمکاران می‌رسانم مجلس ختم آن شادروان روز یکشنبه بیستم فروردین ماه از ساعت ٤ الی ٦ بعد از ظهر در خانقاه صفی علیشاه برگزار خواهد شد.

**دکتر غلامرضا ایلخانی وکیل دادگستری**

آ-٤٤۷

---

باکمال تاسف وتاثر درگذشت شادروان **علی عسکر علی‌اصغرزاده خامنه‌ای** بزرگ خانواده را باطلاع اقوام و دوستان و آشنایان می‌رساند مجلس ختم مردانه و زنانه آن شادروان روز یکشنبه ۲۰ر۱ر۳۷ از ساعت ٤ الی٦ درخانقاه صفی علیشاه برگزار خواهد شد.

**خانواده‌های: خامنه‌ای، عظیمی تبریزی، حاج جباری، میلانیان، پرندیان، ایلخانی، سلیم‌پناه، زندیان، اسکندانی، شناور، خلیقی، فریدنی، کاظمی، پیرابنده، صمدزاده، اسکوئان، اعتمادی، حجازی، حاتمی، طالب‌پور، مکانی، کنشکار، زرنگین، خواجه بیگلو، جهانبخش، حمیدی تکلو، فکور.**

---

باکمال تاسف فوت شادروان **سید افخم ذکائی** برادر ارجمند آقای مهندس ارژنگ ذکائی را باطلاع می‌رساند، مجلس ترحیم آن‌مرحوم روز یکشنبه بیستم فروردین ماه از ساعت ۳تا٥ درمسجد مجد برگزار خواهد شد.

**کانون مهندسین ایران**

آ-٤۸٥

---

با نهایت تاسف درگذشت نابهنگام شادروان **سید افخم ذکائی** را باطلاع می‌رساند مجلس ترحیم زنانه ومردانه روز یکشنبه ۲۰ فروردین‌ماه‌از ساعت ۳تا٥ در مسجد مجدبرگزار خواهد شد.

**خانواده‌های: ذکائی، روائی، صدر مهدوی، صباحی، شهرستانی، امامی رضوی، امیر احمدی، عزیزعرب، طیوری، وخشوری، یحیوی، کلانتری نژاد، طهوری، علوی، بابیوردی، رزاقی، سهرابپور، گودرزی، فریدونفر، بسیج خلخالی، ملکوتی، صبوری، انتخابی، ساسانی، راستانی، ساجدی، دکتر احمدی، دکترجاوید، پورکافی، نوعی، خالقی، عسگری، نثاری، قنوعی، دکتر اسمعیل‌نیا، خاکنژاد، صدر طهوری، حسنی، اسکندری، محبوبی، محقق، سلیمی، عرفانی، پرورش، جلیلی، عابدی، ملجائی، داودی، شحنه، نیکنام، شکوری، نصراللهی، سیف‌اله‌زاده، فروتن، بشیرزاده، ندافی، عقیلی.**

آ-٤۸٥

---

با نهایت تاثر وتاسف درگذشت شادروان **سید افخم ذکائی** را باستحضار دوستان و آشنایان می رساند مجلس ترحیم‌از ساعت ۳ تا٥ بعد از ظهر روز یکشنبه بیستم فروردن‌درمسجد مجد برگزار خواهد شد.

**از طرف خانواده روائی: مهندس اصغر روائی، هرمز روائی، رضوان روائی، پورشسب روائی.**

آ-٤۸۷

---

بانهایت تاثر وتالم ضایعه اسفناک درگذشت شادروان **سید افخم ذکائی** را باطلاع می‌رساند مجلس ترحیم زنانه و مردانه آن عزیز از دست رفته از ساعت ۳تا٥ بعد از ظهر روز یکشنبه ۲۰ فروردین‌درمسجد مجد برگزار خواهد شد.

**مهوش ذکائی (روائی)، هاله ذکائی، فرناز ذکائی، مشرفه ذکائی، عصر آزاد ذکائی، پریدخت ذکائی، مهران ذکائی، سید فضل‌الله ذکائی، امیر اعظم ذکائی، مهندس ارژنگ ذکائی، فرهنگ ذکائی، افرنگ ذکائی، فرساد ذکائی، فرشید ذکائی، شیذر ذکائی، رضا صباحی، امین‌الد صدر مهدوی، مهندس باقر شهرستانی.**

آ-٤۸٥

اطلاعات- مصیبت وارده را بعموم افراد خانواده‌های عزادار بویژه بازماندگان تسلیت می‌دهد.

---

**خانواده‌های احمری، آیت‌اله حاج شیخ محمد تقی‌صدر صدراتی، عربستانی، جواهری، ذوالفقاری، شعاعی، مصطفوی، ورچه‌ای، منتخبی، یارمحمدی، میومچی، میثمی آزاد و خانواده‌های وابسته.**

با نهایت تاسف درگذشت شادروان **حاج محمد احمری اراکی** بزرگ خاندان احمری را باطلاع فامیل و آشنایان می‌رساند مجلس ترحیم مردانه وزنانه از ساعت ۳تا٥ بعد از ظهر روز یکشنبه بیستم فروردینماه در مسجد فخرالدوله (دروازه شمیران) منعقد است.

آ-۱۰۰۸

اطلاعات - مصیبت وارده را به خانواده های عزادار تسلیت می‌دهد.

---

بانهایت تاسف فوت **بانو رقیه سعدآبادی نصرتی** را باطلاع دوستان واقوام می‌رساند. مجلس ترحیم آنمرحومه روز یکشنبه (فردا) از ساعت ٦تا۸ در خانقاه صفی علیشاه برگزار می‌باشد.

**خانواده‌های: سعدآبادی نصرتی، مامقانی، سلحجو، غفاری، فاضلی، مسعود انصاری، آدی‌بیک، بهبهانی، پناهی، خاقانی، دادگر.**

اطلاعات - مصیبت وارده را بخانواده‌های عزادار بویژه بازماندگان آنمرحومه تسلیت می‌دهد.

---

بدین‌وسیله فوت ناگهانی مرحوم **عزیزالله شغفی** را به استحضار اقوام ودوستان می‌رساند. مجلس ترحیم زنانه و مردانه آن‌مرحوم روز یکشنبه ۲۰ر۱ر۳۷ از ساعت ٥تا۷ بعد از ظهر در مسجد الجواد برگزار می‌گردد.

**خانواده‌های: شغفی، آل‌احمد، نژاد امین، منتخبی، امیر رضوی، قرائی، اسداللهی، سراج شیرازی، خوشنویس راد، یاقوتی، نیکوئی، محمودی، مهدیان، بهادرانی، عطاردی، افکار، زارعیان، محسنی.**

آ-٥۱۷

اطلاعات - مصیبت وارده را به خانواده های عزادار تسلیت می‌دهد.

---

باکمال تاسف وتاثر درگذشت **بانو فخری ملکان** مادرمان راباطلاع دوستان وآشنایان می‌رساند مجلس ختم آنمرحومه ساعت ٥ بعداز ظهر روز دوشنبه ۲۱ فروردین ماه درمسجد الجواد منعقد می‌گردد.

**فروغ، سرور، بیژن، حسن، گیتی، ناهید، نسرین، بهمن قورچیان.**

---

باکمال تاسف‌وتاثر درگذشت **بانو فخری ملکان (قورچیان)** را باطلاع دوستان وآشنایان می‌رساند مجلس ختم‌آنمرحومه ساعت ٥ بعد از ظهر روز دوشنبه ۲۱ فروردین ماه درمسجد الجواد منعقد می‌گردد.

**باباقورچیان، ملکان، دهناد، حاتمی، صمصامی، رضوی، اکبری، رئیسی، کریم‌زاده، رئیس‌زاده، پیشوازاده، عارفی، دری، رئوفی، دانش‌پژوه، یزدگردی، مولانا، سعادت.**

آ-٥۲۱

اطلاعات - مصیبت وارده را ببازماندگان آنمرحومه وخانواده‌های وابسته تسلیت می‌دهد.

---

با نهایت تاسف وتاثر درگذشت جانسوز عزیز ازدست رفته‌مان **بانو نهال غفاری آزاد** همسر ومادر و خواهر رنج کشیده خودرا باطلاع کلیه فامیل و دوستان و آشنایان می رساند.

مجلس ترحیم مردانه وزنانه آن مرحومه روز یکشنبه ۲۰ر۱ر۳۷ از ساعت ۳تا٥ بعداز ظهر در مسجد حاج حسن واقع در خیابان شاهپور اول خیابان ارامنه منعقد خواهد بود ضمنا مراسم شب هفت روز سه‌شنبه ۲۲ر۱ر۳۷ ازساعت ٤تا٦ بعداز ظهر در سالن شماره یک بهشت زهرا برگزار می شود شرکت دوستان موجب شادی روح آنمرحومه خواهد بود وسیله ایاب وذهاب برای شب هفت از ساعت ۳ بعداز ظهر مقابل منزل شخصی واقع درخیابان امیریه کوچه‌شیبانی آماده می‌باشد.

**احمد، دیانا، نادره، عباس متوسلیان، جاوید، جواد، لاله، شهلا، ژاله، ژیلا، شهناز غفاری آزاد، مهندس محمد رضا اشرف باخانواده، خانواده‌های متوسلیان، غفاری‌آزاد، بیات، نجفی، رعنائی‌فر، طاوعی، معتمدزاد، برهان مجابی.**

آ-۱۰۲۳

اطلاعات- مصیبت وارده را به بازماندگان آنمرحومه وخانواده‌های عزادار وابسته تسلیت می‌دهد.

---

بانهایت تاسف درگذشت همسر و پدر عزیزمان **حاج حسین بی‌آزار ابدی** را دررشت باطلاع‌دوستان و آشنایان می‌رساند مجلس ترحیم آن مرحوم از ساعت ۳ تا٥ بعد از ظهر روز شنبه ۱۹ر۱ر۳۷ درمسجد بیستون رشت برگزار می گردد.

**خدیجه‌رزازی، دکترمحمدرضا، دکترعلیرضا وفرشته بی‌آزار.**

---

با نهایت تاثر درگذشت **حاج حسین بی‌آزار ابدی** را در رشت باطلاع دوستان وآشنایان می‌رساند. مجلس ترحیم آنمرحوم ازساعت ۳تا٥ بعدازظهر روز شنبه ۱۹ر۱ر۳۷ (امروز) در مسجد بیستون رشت برگزار می‌گردد.

**خانواده‌های: بی‌آزار ابدی، رزازی، ارشد، پیشگاه، دولتشاهی، دلجو، صدر دانش، علیزاده، صدر دانش، نعمت شاهی، میزان صوفی‌پور، میزان صوفی، پارسا، سراسکانی، اسکندانی، گلشنی، پاکسرشت صوفی، بابازاده، کوچصفهانی، جواهری، زعیمیان، نصراللهی، مشکوة، مشکوتی، شبان، پاکدل، صبا.**

اطلاعات - مصیبت وارده را به خانواده‌های عزادار بویژه بازماندگان تسلیت می‌دهد.

---

# یادبود

روز یکشنبه بیستم فروردین ماه (فردا) مصادف با سالگشت درگذشت زندمیاد عزیز ما روانشاد **«محمود رجاء»** بزرگ‌خاندان «رجاء» میباشد. به‌آگاهی دوستان ارجمند میرساند که مراسم یادبود از سوی بستگان نزدیک روانشاد **محمود رجاء** در بهشت زهرا برگزارمیشود وهزینه تشریفات صرف امور خیریه خواهد شد.

**خانواده «رجاء»**

---

**فرنگیز عزیز**

بافرا رسیدن ۲۱ فروردینماه‌یک سال است از میان ما رفته‌ای و همه‌دوستداران‌خود مخصوصا پدرت را عزادار نموده‌ای‌بهمین مناسبت روزدوشنبه ۲۱ر۱ر۳۷ از ساعت ٤تا۸ بعد ازظهرمجلس تذکری در منزلت برقرار تا با گردهم‌آئی دوستدارانت یکبار دیگر خاطره فداکاریهای ترا زنده نگهدارند.

**محمد علی مهدوی- علی اصغر نیومهر- شهرزاد نیومهر**

---

مجلس یادبود سال درگذشت مرحوم **عادل خلعتبری** رئیس انجمن دانشوران ایران روز دوشنبه ۲۱ فروردین ۳۷ از ساعت ۷الی۹ بعدازظهر در محل انجمن سخن سنج فردوسی واقع در سرچشمه تشکیل است.

**حاج اسدالله طوفانیان**

---

هرگز نرود یادتو از خاطر ما
مگر ان روز که درخاک شود منزل ما

دوشنبه ۲۱ فروردین ماه چهل روزاز درگذشت‌شادروان علی سیفی میگذردبهمین مناسبت از ساعت ۳ بعدازظهر بر سر مزارش دربهشت زهرا قطعه۱٤ گردآمده مزارش را گلباران و یادش را گرامی خواهیم‌داشت.

**همسر وفرزندان**

آ-۸٤٥

---

# تسلیت

**جناب آقای مهدی رقابی**

با تاثر فراوان مصیبت وارده را تسلیت عرض نموده بقاء عمر وسلامتی شما و خانواده محترمتان رااز خداوند متعال مسئلت دارد.

**رضا قوامی**

---

**جناب آقای جهاندارخان وزیری**

بااندوه فراوان درگذشت برادر گرامی‌تان را بجنابعالی و خانواده محترم تسلیت عرض میکنیم.

**کارکنان اداره نفتبری شرکتی**

---

**جناب فریدون نیکخواه**

مصیبت وارده را صمیمانه تسلیت میگوئیم ودر غم شما شریکیم.

**خوشبین- سمندری**

---

کارمندان وکارکنان وکارگران شرکت پیمانکاری پورتوکو بندر شاهپور درگذشت ناگهانی آقای علی عسگرخامنه‌ای رئیس‌هیئت مدیره شرکت‌را ببازماندگان آنمرحوم تسلیت میگویند.

**شرکت پورتوکو بندر شاهپور**

---

**آقایان دکتر عبدالحسین و محمدعلی شیخ**

مصیبت وارده را از طرف خود وکلیه کارکنان بهداری و بهداشت صنعت نفت به‌آن همکاران گرامی و خانواده‌های محترم تسلیت عرض مینماید.

**دکتر احمد پرتو**

---

**جناب آقای‌اسداله خانلو**

فوت پدر خانمتان را بشما و خانواده محترم تسلیت‌گفته از خداوند صبر وشکیبائی آرزو میکنم.

**ماشاءاله قدرتی**

---

**جناب آقای صادق قائم‌مقامی**
**مدیر عامل محبوب شرکت زرین‌پی**

با کمال تاسف کارمندان و کارگران کارگاه دشت‌مغان مصیبت وارده را از صمیم قلب بجنابعالی و خانواده محترم تسلیت عرض می‌نمایند.

**از طرف کارکنان کارگاه دشت‌مغان- ادریس آقاجانی**

---

**خانواده‌های محترم وزیری- غفاری- بهراد- ضرابی‌وگلبرگ**

مصیبت وارده را بشما تسلیت عرض نموده بقای عمر بازماندگان را ازدرگاه حضرت منان خواهانم.

**اصغر رضائی**

---

**جناب آقای اصغر ساسان‌نژاد**

درگذشت پدر گرامی آنجناب را به‌شما و خانواده‌محترم ساسان‌نژاد صمیمانه تسلیت می‌گوید.

**شرکت آب نگار**

---

**جناب آقای احمد جلدی**

مصیبت وارده را صمیمانه تسلیت میگوئیم.

**سیاوش‌سمندری**

---

**جناب آقای مهندس جواد فولادی راد**
**و سرکار خانم فولادی راد**

بانهایت تاسف وتاثر درگذشت پدر ارجمندتان راصمیمانه تسلیت می‌گوئیم.

**حسینی - شایسته**

---

**جناب آقای هوشنگ کهن**

مصیبت واردمرا بجنابعالی وخانواده تسلیت عرض میکنم.

**اسکندر علیمیرزائی**

آ-٥۱۹

---

کارمندان وکارکنان وکارگران شرکت پاستاکو باکمال تاسف درگذشت آقای علی عسگر خامنه‌ای رئیس هیئت مدیره شرکت را ببازماندگان انمرحوم تسلیت میگویند.

**شرکت پاستاکو**

---

# سپاسگزاری

بدینوسیله مراتب سپاس و تشکر صمیمانه خودرا از روسا و اعضای محترم انجمن‌های شهرستان وشهر و دیگر اهالی محترم ونوعدوست شهرستان شهرضا به‌پاس تشکیل مجلس ترحیم برادرم **دکتر مهندس محمد کاظم شمس** ابراز میدارم. همچنین‌ازکلیه‌مقامات معظم‌ومحترمی که‌از اصفهان، لنجانات، گلپایگان، نجف‌آباد، سمیرم و همایونشهر وسایر شهرستانها رنج‌سفر تحمل‌وتسلی بخش قلب داغدارم گردیدندسپاسگزارم.

**فرماندار شهرضا - کاوس شمس**

---

# مجالس وعظ وسوگواری

**هیئت صاحب‌الزمان قرائت قرآن تهران نو**

بمناسبت ایام سوگواری بانوی بزرگوار اسلام حضرت فاطمه زهرا سلام‌اله علیها مجلس عزاداری بمدت ۱۰ شب از شب یکشنبه شب اول ماه جمادی‌الاول برابر ۱۹ فروردین از ساعت ۸ونیم بعداز ظهر در تهران‌نو- خیابان رودکی چهارراه صائب تبریزی غربی پلاک ۷۱ منزل آقای محمود حداد برگزار می‌نماید وآقایان گویندگان ارجمند ۱- آقای خلیل محقق ۲- مداح اهل بیت آقای سازگار ۳- آقای‌مرتضی شاهرودی شما را بفیض می‌رسانند. عموم علاقمندان‌ومحبان اهل بیت اطهار بویژه اهالی‌محترم تهران‌نو فرصت‌را مغتنم‌و کسب فیض فرمایند.

---

## روابط عاشقانه جانسون

نیویورک - آسوشیتدپرس- «نیویورک پست»دیروز نوشت که «لیندون جانسون» رئیس جمهوری پیشین امریکا هنگامی که عضو مجلس سنای آمریکا بود باهمسر یک نماینده کنگره روابط عاشقانه داشت.

بنابه نوشته این روزنامه «بابی بیکر»، مشاور ویژه جانسون درکتاب‌خاطرات خود نوشته است که وقتی جانسون بمعاونت رئیس‌جمهوری امریکا رسید نگران آن شد که مبادا معشوقه‌اش او را «لو» بدهد بهمین سبب بود که از پرزیدنت کندی تقاضا کرد که به شوهر اوشغلی دولتی در یک محل دور افتاده بدهد و کندی این تقاضا را پذیرفت‌و نماینده‌کنگره راباهمسرش بمحلی دور افتاده فرستاد و به‌این ترتیب‌از رسوا شدن احتمالی‌جانسون‌جلوگیری شد وجانسون نیزبراثر توصیه اوخیلی‌زود«معشوقه‌شوهردار» خود را فراموش کرد کتاب تازه «بابی‌بیکر» زیر عنوان «اعتراف های‌یک کارگزارکنگره» روز پنجم ژوئن (۱٥ خرداد) منتشر خواهد شد.

«بابی‌بیکر» نوشته است: «وقتی پرزیدنت کندی مرا به کاخ سفید فرا خواند تا راجع بپاره‌ای از مسایل سیاسی‌مربوط بکنگره امریکا گفتوگو کند با کمال شگفتی از ماجرای‌عاشقانه جانسون آگاه شد، ولی اوهم بمن سفارش کرد دیگر هرگزاز این ماجرا سخنی نگویم.»

درکتاب بابی‌بیکر از زنی که جانسون باوی روابط عاشقانه داشته نامی برده نشده است. جانسون‌چندسال پیش‌درگذشت.

---

## گمشده

محسن میرزا خانی فرزند ابراهیم در تاریخ ۱۱ر۱ر۳۷ که به کرج مهمانی رفته بود مفقود شده هرکس اطلاعی از نامبرده دارد خواهشمند است به‌سفارت سوئد واقع در تخت جمشید چهارراه فرصت ۱٤۰ تلفن ۸۲۷۲۷۷ به پدرش خبر دهد و یا کلانتری ٦

---

# دانشکده علم وصنعت ایران

## آگهی مسابقه ورودی اختصاصی رشته مهندسی برق برای شرکت مخابرات ایران

دوره روزانه دانشکده علم و صنعت ایران برای نیمسال اول سال تحصیلی ۳۸-۳۷ شاهنشاهی برای رشته مهندسی برق تعداد ٤۰ نفرازبین دارندگان دیپلم‌ریاضی یاریاضی فیزیك نظام جدید ودیپلم‌های الکتروتکنیك. برق. الکترو نیك. از هنرستان صنعتی یامعادل آن (مشروط به اینکه معادل بودن آن قبلا به تائیدشورای عالی وزارت آموزش و پرورش رسیده باشد: دارندگان دیپلم های دیگر نبایدداوطلب شوند.) باتوجه بشرایط زیر دانشجو میپذیرد.

۱- تابعیت ایران

۲- سن داوطلب در پایان شهریور ۳۷ نبایداز ۲٥سال تمام تجاوز نمایدبرای شاغلین شرکت مخابرات ایران حد اکثر سن ۳۰ سال‌تمام درنظرگرفته شده است.

۳- داوطلب باید خدمت وظیفه خود را انجام داده یا دارای معافیت دائم از خدمت‌نظام باشد.

٤- زن ومرد میتواند داوطلب شود.

٥- داوطلبان باید تقاضانامه خود را طبق نمونه زیر تنظیم و همراه با مدارك مورد درخواست حداکثر تا پایان وقت اداری روزشنبه دوم اردیبهشت ماه ۲٥۳۷ به نشانی دانشکده علم‌و صنعت ایران اداره پذیرش و ثبت‌نام وسیله پست سفارشی پست نمایند به مدارکی که بعداز موعدمقررپست‌شودیاناقص باشدترتیب‌اثر داده‌نخواهدشد

### مدارك لازم برای ثبت نام

۱- عکس ٤×٦ سه‌قطعه باقید مشخصات سجلی در پشت آن

۲- فتوکپی شناسنامه یکبرك

۳- فتوکپی کارت پایان خدمت یا معافیت دائم یکبرك

٤- فتوکپی دیپلم متوسطه رشته‌ریاضی و هنرستانی برای فارغ‌التحصیلان سال‌های قبل وگواهی اشتغال به تحصیل درسال تحصیلی ۳۷-۳٦ برای دانش‌آموزان سال آخر متوسطه بارعایت کامل مفادشرح عنوان آگهی.

٥- رسیدبانکی بمبلغ یکهزار ریال بحساب شماره ۱۷۰ بانك عمران شعبه دانشکده علم‌وصنعت ایران یاکلیه شعب بانك عمران دروجه شماره ۱۷۰ دانشکده علم‌وصنعت ایران (این مبلغ تحت هیچ‌عنوان مسترد نخواهد شد.)

### مواد امتحانی

ریاضی با ضریب‌دو- فیزیك ضریب‌دو- ادبیات‌فارسی وشناخت فرهنك ایران ضریب یك زبان خارجه‌ضریب‌یك- دروس فنی برق ضریب یك

### تاریخ توزیع کارت‌ومسابقه‌ورودی

کارت ورودی جهت‌شرکت درامتحان اختصاصی سه‌شنبه ۱۹ و چهارشنبه ۲۰ اردیبهشت ماه ۳۷بین‌ساعت ۸ الی ۱۲ و ۱٥ الی ۱۷ برحسب حرف اول نام فامیلی به ترتیب ذیل توزیع خواهدشد.

حرف الف تا حرف ش سه‌شنبه ۱۹ اردیبهشت‌و ازحرف ص تا حرف ی چهارشنبه ۲۰ اردیبهشت

تاریخ امتحان روز جمعه ۲۲ اردیبهشت ماه ۳۷میباشد که برنامه کامل آن‌هنگام توزیع کارت‌در دسترس‌داوطلبان قرار خواهد گرفت.

### سایر اطلاعات

۱- داوطلبان پس‌از توفیق در امتحان ورودی باستخدام رسمی شرکت مخابرات ایران درآمده وبا استفاده از ماموریت تحصیلی در دوران تحصیل حقوق ماهیانه خود را دریافت خواهندکرد.

۲- از قبول‌شدگان تعهدرسمی مبنی براینکه پس از اتمام دوره تحصیلات معادل سه‌برابر مدت‌آن در خدمت شرکت مخابرات ایران مشغول کار باشند اخذخواهدشد.

۳- از قبول‌شدگان بدون اخذ شهریه‌نامنویسی به‌عمل خواهد آمد.

٤- زبان خارجه در دوران تحصیل انگلیسی خواهدبود.

٥- دانشجویان‌بطور تمام‌وقت مشغول تحصیل خواهندبود.

٦- به پذیرفته‌شدگان در طول تحصیل مطلقا کمك‌هزینه تحصیلی داده نخواهد شد وتامین مسکن نیز از عهده دانشکده خارج است.

۷- پس‌از چهارسال تحصیل بدانش‌آموختگان‌گواهینامه دانشیابی لیسانس در مهندسی برق داده میشود.

**تقاضانامه**

برای‌شرکت درمسابقه ورودی اختصاصی‌رشته‌مهندسی برق دانشکده علم‌و صنعت ایران

در این قسمت چیزی نوشته نشود.

نام

نام خانوادگی

نام پدر

شماره شناسنامه متولد روز ماه سال

فارغ‌التحصیل (ازنظر تمام دوره متوسطه) ○ درحین تحصیل ○ نوع دیپلم ریاضی ○

ریاضی فیزیك ○ برق ○ الکترونیك ○ الکتروتکنیك ○

زبان خارجی که امتحان خواهم‌داد انگلیسی ○ فرانسه ○ آلمانی ○ میباشد.

آدرس: شهر خیابان کوچه پلاك تلفن

م‌الف ۸۹٤

تاریخ امضاء

## تقویم اطلاعات

ساعات شرعی
استخراج دکتر ریاضی کرمانی

شنبه ـ نوزدهم اسفندماه ۲۵۳۷
بیست‌ونهم ربیع‌الثانی ۱۳۹۸ـ۸ آوریل ۱۹۷۸
اذان مغرب . . . . . ساعت ۸ و ۲۰ دقیقه
اذان صبح (فردا) . . ساعت ۵ و ۳۷ دقیقه
طلوع آفتاب (فردا) . . ساعت ۷ و ۷ دقیقه
ظهر شرعی (فردا) . . ساعت ۱ و ۳۷ دقیقه
اذان مغرب (فردا) . . ساعت ۸ و ۲۱ دقیقه

## اطلاعات دیپلماتیک

خلعتبری :

# ایران کمتر از دیگران بابت کاهش دلار ضرر کرده است

عباسعلی خلعتبری وزیر امور خارجه که هفته گذشته بدعوت وزیر خارجه اتریش باین کشور سفر کرد امروز به مذاکرات خود با مقامات اتریشی پایان داد و امشب به تهران باز میگردد .

عباسعلی خلعتبری دیروز در پارلمان این کشور حضور یافت و با نمایندگان مجلس و روسای فراکسیون های پارلمانی گفتگو کرد .

وزیر امور خارجه همچنین از شهرک سازمان ملل متحد در شهر وین دیدن کرد .

وزیران خارجه ایران و اتریش در کاخ شورای وزیران این کشور یک قرارداد حمل و نقل هوائی امضاء کردند .

ضمنا از طرف آقای نامدار سفیر شاهنشاه آریامهر در اتریش یک میهمانی داده شدکه در آن آقای عباسعلی خلعتبری وزیر امور خارجه ایران و مقامات بلندپایه اتریش حضور داشتند .

در این میهمانی وزیران خارجه ایران و اتریش نسبت بگسترش روز افزون مناسبات همه جانبه دو کشور اظهار خشنودی کردند .

خلعتبری دیروز در پاسخ خبرنگاران گفت ایران کمتر از سایر اعضای اوپک از نوسانات دلار آسیب دیده است. وی گفت ایران بیشتر کالاهای مورد احتیاج خود را از امریکا و بدلار خریداری میکند و بهمین علت از ضعف دلار کمتر آسیب دیده است. خلعتبری گفت : سایر اعضای اوپک خیلی بیشتر ضرر کرده‌اند و بهمین دلیل شروع به اظهار نگرانی کرده‌اند .

خلعتبری گفت نگرانی سایر اعضای اوپک درمورد ضعف دلار سبب شده که آنها خواستار لغو تثبیت قیمت نفت و عوض کردن دلار بعنوان واحد محاسباتی قیمت نفت شده‌اند . خلعتبری گفت ماه آینده یک هیات از کارشناسان فنی ایران به اتریش وارد میشوند تادر مورد امکانات انتقال فضولات اتمی اتریش به ایران مطالعه کنند. در مورد این اقدام در ماههای اخیر بین دو کشور مذاکراتی جریان داشته است.

# شهرهای بزرگ در شبکه برق سراسری

وزارت نیرو برنامه جامع پوشش خطوط انتقال برق سراسر کشور را تهیه کرد.

براساس این برنامه خطوط انتقال برق ۲۳۰ و ۴۰۰کیلو ـ ولتی به تمام نقاط کشور تعمیم داده می شود و بهمین منظور برخی خطوط فعلی ۲۳۰ کیلو ـ ولتی به ۴۰۰ کیلوولتی تعویض خواهد شد .

همچنین باایجاد این خطوط اکثر شهر ها در شبکه برق سراسری قرار میگیرد و برق مراکز صنعتی و شهری با توسعه آتی آنها تامین خواهد شد .

براساس این برنامه ریزی در سال جاری احداث خط ۲۳۰ و ۱۳۲ کیلوولتی بندر عباس به سرچشمه، رفسنجان، کرمان ،خطوط ۱۳۲ کیلوولتی مارون به هفتگل کمربندی اهواز اندیمشک خطوط ۲۳۰کیلو ـ ولتی گچساران به شیراز و اهواز به آبادان و آبادان به عبدالخان ، تهران باصفهان، منجیل به تهران، خطوط ۴۰۰ هزار کیلوولتی سد رضا شاه کبیر به اهواز امیدیه و اراک و از آن بهره برداری شروع میشود .

درسال جاری عملیات اجرائی این طرح ها نیز ادامه می‌یابد. خطوط ۴۰۰ کیلوولتی اراک ـ اصفهان ، اراک به تهران ، نکا بتهران خط ۲۳۰کیلوولتی خرم آباد به سنندج خط دوم منجیل به تبریز و رشت به نوشهر ـ آبادان به چهارمیل ـ اهواز بمصنایع فولاد خطوط ۱۳۲ کیلوولتی تبریز به مرند، جلفا و اندیمشک به آبادان.

### شبکه توزیع

در برنامه وزارت نیرو ایجاد شبکه های مدرن توزیع برق در داخل شهرها به عهده شرکت های برق منطقه‌ای قرار داده شده است و شرکت ها موظفند خطوط توزیع برق در مراکز مصرف را توسعه دهند .

برای این منظور شرکت های برق در سطح شهر ها مبادرت به نصب پست های جدید برق خواهند کرد .

هدف از برقراری این پست ها منظم‌تر ساختن توزیع برق برای مصارف مختلف میباشد.

شاهنشاه آریامهر ، روز پنجشنبه «رولفینی» عکاس مشهور بین‌المللی را درکاخ نهاوران بحضور پذیرفتند . در این شرفیابی «رولفینی» آخرین کتاب مصور خودرا به پیشگاه شاهنشاه تقدیم کرد. این کتاب درباره ایران تهیه شده است .

# عطایای شهبانو به اپرای متروپولیتن نیویورک

نیویورک خبرگزاری ـ پارس ـ دو قالیچه نفیس از عطایای علیاحضرت شهبانو به اپرای متروپولیتن نیویورک .

طی مراسمی بوسیله اردشیر زاهدی سفیر شاهنشاه آریامهر در واشنگتن باین مرکز بزرگ هنری جهان داده شد .زاهدی بهمین مناسبت طی سخنانی بدوستی عمیق دو ملت وتوسعه روز افزون روابط ایران و آمریکا اشاره کرد و از آن میان مناسبات گسترده فرهنگی و هنری دو کشور را مثال زد. فرانک تاپلین رئیس اپرا متروپولیتن نیویورک اظهارداشت اپرای متروپولیتن نیویورک از دریافت عطایای نفیس علیاحضرت فرح پهلوی شهبانوی ایران و توجه خاص معظم‌لها باین مرکز هنری بسیار مفتخر است.

در مراسم اعطای قالیچه ها بااپرای متروپولیتن ناصر شیرزاد سرکنسول شاهنشاه آریامهر در نیویورک ویلیام راکفلر و گروهی دیگر از شخصیت های برجسته سیاسی اجتماعی اقتصادی و فرهنگی و هنری آمریکا حضور داشتند .

### سفر والاحضرت شاهپور غلامرضا به اسپانیا

بدعوت رسمی اعلیحضرت خوان کارلوس پادشاه اسپانیا و با کسب اجازه از پیشگاه شاهنشاه آریامهر ، والاحضرت شاهپور غلامرضا پهلوی و والاحضرت منیژه پهلوی روز دوشنبه ۲۱ فروردین ماه جاری مطابق با دهم آوریل ۱۹۷۸ به مادرید عزیمت خواهند کرد .

# نخست‌وزیر و هیئت دولت فردا در اجتماع مردم تبریز شرکت میکنند

تبریز ـ خبرگزاری پارس ـ پانا ـ حزب رستاخیز ملت ایران گزارش میدهد که مردم تبریز از هم اکنون برای برگزاری تظاهرات وسیع روز یکشنبه بیستم فروردین ماه ( فردا) آماده میشوند. نمایندگان و اعضای حزب رستاخیز ازشهر های آذربایجان شرقی نیز در اجتماع حزبی مردم تبریز شرکت خواهند کرد. آقای نخست وزیر و دبیر کل حزب رستاخیز ملت ایران بهمراهی اعضای هیئت دولت و قائم مقامان و معاونان دبیر کل حزب در تظاهرات مردم تبریز شرکت خواهند کرد.

فرداراست فردا صبح جمشید آموزگار نخست وزیر و دبیر کل حزب رستاخیز باتفاق هیات دولت وارد تبریز شوند .

نخست وزیر و دبیر کل حزب در اجتماع بزرگ تبریز سخنرانی مهمی ایراد خواهد کرد . در دوره نخست وزیری جمشید آموزگار این نخستین بار است که اعضای هیات دولت در خارج از تهران اجتماع میکنند علاوه بر سناتور موسوی قائم مقام دبیر کل حزب و دکتر میرخانی و ضیاء مدرس معاونان دبیر کل حزب کمافبلا وارد تبریز شده بودند دیروز دکتر محمود جعفریان و دکتر عالی قائم مقامان دبیر کل حزب نیز وارد تبریز شدند و در اجتماع فعالان حزبی تبریز شرکت کردند.

در این اجتماع که صد ها نفر از فعالین حزبی در آن شرکت داشتند سناتور موسوی قائم مقام دبیر کل حزب گفت: کانونها در مقام مهمترین واحدهای حزبی رسالت حزب فراگیر ملت ایران را امکان‌پذیر میسازند . و می‌افزود با الهام از رهنمود های شاهنشاه آریامهر و در اجرای دستور های دبیر کل حزب رستاخیز ملت ایران کانون ها علاوه بر وظایفی که در زمینه آگاه کردن اعضای خود از همه رویداد ها و مسائل کشور دارند و علاوه بر تامین فضای آزاد گفت وشنود در مقام یکی از مهمترین وظایف خود نیاز ها نظر ها و اندیشه‌ها و پیشنهاد های مردم رادر مورد مسائل گوناگون جامعه امروز ایران به حزب منعکس خواهند کرد.

### نوسان نرخ ارزها

امروز نرخ مارک آلمان فدرال دربانکهای کشور ۱۰ دینار کاهش یافت ولی نرخ ارزهای دیگر بشرح زیر افزایش یافت .

لیره انگلیس ۴۰ دینار ـ فرانک فرانسه ۱۰ دینار ـ یکصد فرانک بلژیک ۵۰ دینار ـ فلورن هلند ۱۵ دینار ـ کورن نروژ ۵ دینار همچنین نرخ طلای شمش از طرف بانکسلی ایران کیلوئی یکهزار ریال کاهش یافت و قیمت آن کیلوئی ۴۳۷ هزار ریال اعلام شد .

یک مقام آگاه گفت کاهش نرخ طلای شمش و نوسان نرخ ارز ها در بانک های کشور و بازار آزاد بدلیل کاهش نرخ دلار امریکا در بورسهای مهم جهان است. براساس گزارش خبرگزاریها در دو روز اخیر نرخ دلار اندکی کاهش یافته است.

# افزایش ساعات کار اصناف

ساعت کار گروهی ازاصناف در بعد از ظهر یکساعت افزایش خواهد یافت و بر همین اساس صنوفی که ساعت کارشان اینک تا ۸ بعداز ظهر است میتوانند تا ساعت ۹ بعد از ظهر به کار خود ادامه دهند .

یک مقام آگاه در اتاق اصناف پایتخت در این مورد گفت : براساس طرحی که بررسی نهائی آن به پایان رسیده است و بزودی برای تصویب به هیات دولت تقدیم خواهد شد ساعت کار تمام صنف هائی که برای آنها ساعت کار تعیین شده است افزایش خواهد یافت .

این طرح بدنبال تقاضای گروه های مختلف صنفی وبا توجه به تغییر ساعت رسمی کشور تهیه شده است .

وی در مورد ادغام واحد های صنفی گفت : طرح ادغام واحد های صنفی کوچک همچنان دنبال میشود و با ادغام این واحد هافروشگاه های بزرگ بوجود خواهد آمد . و آنگاه مرحله دیگر طرح ساعت کار اصناف که تعیین کشیک اصناف در ایام تعطیل است بمرحله اجراء گذارده خواهد شد .

گزارش خبرنگار ماهاکیست واحد های صنفی که برای آنها ساعت کار تعیین شده است باید ساعت کار را رعایت کنند. این واحدها جمعه‌ها نیز تعطیل خواهند بود . و اگر طرح پیشنهادی اتاق تصویب نشود واحد های صنفی که دارای ساعت کار هستند و کالای ضروری را عرضه میکنند جمعه‌ها تا ظهر دایر خواهند بود ولی چنانچه طرح تصویب شود نیازی به باز بودن واحد های صنفی در روز های جمعه نخواهد بود.

ضمنا هیات عالی نظارت مشغول بررسی انتخابات اصناف است و در سه ماهه اول سال جاری انتخابات اصناف انجام خواهد شد ، در انتخابات اصناف اعضای ۱۲۶ اتحادیه صنفی که نزدیک به ۲۵۰ هزار نفر هستند شرکت خواهند کرد .

### ارتباط جاسوسی باتظاهرات در رادیو لندن

# دفاع رادیو مسکو از تظاهرات

رادیو لندن ورادیو مسکو دیشب در گفتار های خود به زبان فارسی، پیرامون تظاهرات روزهای اخیر ایران سخن گفتند. این سخنان مواضع آنها رادر این زمینه روشنتر میسازد .

رادیو مسکو که تادیشب خبر تظاهرات را از قول خبر گزاری رسمی پارس، میداد دیشب ازقول هفته‌نامه اجتماعی و سیاسی «عصر جدید» موضع تازه‌ای گرفت و ضمن برشمردن شهرهائیکه در آن تظاهرات شده بود با لحن متهم کننده‌ای گفت تبلیغات رسمی تلاش میکند این تظاهرات را عموما اخلال در نظم و بهم‌زدن انتظامات جلوه‌گر سازد».

و در دنبال همین مطلب بلافاصله موضع دفاعی گرفتو ادامه میدهد «...کگو یا آشوب گران بتحریک ازخارج به آن دست زده‌اند ولی تصور نمیرود این حرف را کسی باور کند» این لحن تادیروز در گفتار های رادیو مسکو دیده نشده بود.

رادیو لندن دو گفتار دراین مورد، ویادر ارتباط باین مورد داشت. در گفتار اول حوادث روز های اخیر بصورت جبر و تفسیر عنوان شد و لحن آن نیز دوپهلو بود ، اما درگفتار دوم که مربوط به جاسوسی سرتیپ سابق درخشانی بود رادیو لندن مسئله را بنوعی به تظاهرات اخیر، و نقش شوروی ارتباط داد، ومدعی شد باوجود اینکه از هیچ رابطه مستقیم بین این جاسوسی ، و تظاهرات ضد دولتی اخیر ذکری بعمل نیامده، بعضی از دیپلمات‌ها چنین تصور میکنند که این مورد هشداری بود درباره خطر شوروی به ملت ایران و تاییدی بر این نظریات دولت که آشوب های اخیر ایران نتیجه تحریکات بیگانه است».

رادیو لندن در پایان گفتار به به جاسوسی سرلشگر مقربی و علینقی ربانی برای شوروی و محکومیت آنها اشاره کرده واضافه مینماید «در مورد جاسوسی قبلی از متهم کردن علنی و مستقیم شوروی خود داری شده» و فقط اظهار شد که «متهمین بوسیله یک قدرت خارجی اجیر شده بودند که بعد هم اعلام شد «قدرت خارجی شوروی بود» نکته جالب دیگری که در این گفتار برای اولین بار دیده‌شد این بود که رادیو لندن اطلاع داد :

«مقامات روسی اظهارکردند که بتصور آنها دو جاسوس فوق (مقربی وربانی) جاسوس انگلیسی‌ها هستند!»

# بیانیه ۱۰۰ نماینده مجلس عوام انگلیس درمورد اعدام بوتو

یکصد تن از وکلای مجلس عوام انگلیس با امضای نامه‌ای اعدام بوتو را اعدام سیاسی تلقی کردند و خواستار عفو او شدند ، این عده معتقدند که اعدام سیاسی بوتو شدت عمل متقابلی بوجود می‌آورد و آنرا به مصلحت کشور پاکستان که دوست انگلستان است نمی دانند .

موج مخالفت با اعدام بوتو در خارج از پاکستان رو به گسترش است . در داخل پاکستان نیز وضع مبهم و متشنج است رادیو لندن در دیشب خودضمن توضیح پیرامون کشف یك توطئه همکاران بوتو برای ایجاد انفجار در لاهور و توقیف سه نفر گفت، همانند گزارش دیروز که در آن کوشیده شده بود که دستگیری سه وزیر سابق کابینه آقای بوتو بتوطئه منفجر کردن دادگاه عالی لاهور رابط داده شود هنوز هیچگونه بیانیه رسمی در این مورد انتشار نیافته است .

# ضرر عربستان از کاهش ارزش دلار تا ۵ میلیارد دلار است

رادیو بغداد دیشب در یک حمله بزبان فارسی دلار و همچنین امپریالیستها را بشدت مورد انتقاد قرار داد و مدعی شد که کاهش ارزش دلار ، آنهم بصورت مستمر و مداوم قریب ۱۵ تا ۱۷ میلیارد دلار به اعضای اوپک ضرر زده است . این رادیو ضرر عربستان سعودی مدافع تثبیت دلار و قیمت نفت را مبلغی در حدود ۴ تا ۵ میلیارد دلار عنوان کرده است . رادیو بغداد سپس نظر کشور عراق را در این مسئله مطرح ساخت و تقاضا کرد (حق برداشت) یعنی واحد پول صندوق بین‌المللی پول بجای دلار مبنای شبه قیمت نفت قرار گیرد . دلار در هر سال قریب ۲۰ در صد از ارزش خود را از دست داده در حالیکه اوپک در طول دوسال گذشته ۱۰ در صد برقیمت خود افزوده است بنظر این رادیو اوپک از دوجهت در سالهای اخیر ضرر دیده است . از یکطرف بخاطر تثبیت قیمت نفت در حالیکه در همان مدت رشد تورم زیاد بوده قیمت (کالا های مورد نیاز کشور های اوپک مرتب افزایش یافته است ازطرف دیگر نرخ دلار دائما رو به کاهش بوده که این امر هم قدرت خرید کشور های عضو اوپک را تقلیل داد و در نتیجه ضرر های هنگفتی متوجه آنها ساخته است) .

رادیو بغداد اظهار امیدواری کرد که در کنفرانس ماه مه اوپک «حق برداشت» جای دلار را در تعیین قیمت نفت بگیرد و ضرر هنگفت اوپک متوقف گردد .

# خبرنگاران مصری پس از ۳۰ ساعت سرگردانی در آبهای خلیج فارس نجات یافتند

بحرین ـ خبرگزاری پارس ـ پانا ـ چند تن از خبرنگاران و روزنامه نگاران مصری که قایقشان در آبهای خلیج فارس آتش گرفت و غرق شد. سرنشینان این قایق برای نجات خود از قایق یدکی بدون موتور که ۹ نفر ظرفیت داشت استفاده کردند. این عده پس از ۳۰ ساعت مبارزه با امواج دریا وکوسه های دریائی بوسیله کارگران حفاری چاههای نفت امارات نجات یافتند و با هلیکوپتر به ابوظبی منتقل شدند.

یکروزنامه بحرینی دیروز نوشت: یک قایق موتوری حامل ۱۲ سرنشین که عده‌ای از آنان روزنامه نگار مصری بودند و از قطر عازم ابوظبی بود که در آبهای خلیج فارس دچار طوفان شد و غرق شد. سرنشینان این قایق برای نجات خود از قایق یدکی بدون موتور که ۹ نفر ظرفیت داشت استفاده کردند. این عده پس از ۳۰ ساعت مبارزه با امواج دریا وکوسه های دریائی بوسیله کارگران حفاری چاههای نفت امارات نجات یافتند و با هلیکوپتر به بیمارستان ابوظبی منتقل شدند.

# ضرر عربستان از کاهش ارزش دلار تا ۵ میلیارد دلار است

رادیو بغداد دیشب در یک حمله بزبان فارسی دلار و همچنین امپریالیستها را بشدت مورد انتقاد قرار داد و مدعی شد که کاهش ارزش دلار ، آنهم بصورت مستمر و مداوم قریب ۱۵ تا ۱۷ میلیارد دلار به اعضای اوپک ضرر زده است . این رادیو ضرر عربستان سعودی مدافع تثبیت دلار و قیمت نفت را مبلغی در حدود ۴ تا ۵ میلیارد دلار عنوان کرده است . رادیو بغداد سپس نظر کشور عراق را در این مسئله مطرح ساخت و تقاضا کرد (حق برداشت) یعنی واحد پول صندوق بین‌المللی پول بجای دلار مبنای شبه قیمت نفت قرار گیرد . دلار در هر سال قریب ۲۰ در صد از ارزش خود را از دست داده در حالیکه اوپک در طول دوسال گذشته ۱۰ در صد برقیمت خود افزوده است بنظر این رادیو اوپک از دوجهت در سالهای اخیر ضرر دیده است . از یکطرف بخاطر تثبیت قیمت نفت در حالیکه در همان مدت رشد تورم زیاد بوده قیمت (کالا های مورد نیاز کشور های

### پایان جلسه سنتو

واشنگتن ـ آسوشیتدپرس ـ افسران عالیرتبه پنج کشور عضو پیمان سنتو دیروز به اجلاس دو روزه کمیته نظامی سنتو که در واشنگتن برگزار شد پایان دادند .

این افسران بنمایندگی از جانب آمریکا ، بریتانیا ، ترکیه ، پاکستان و ایران «مسائل نظامی مربوط بمنطقه سنتو را مورد بحث قراردادند.

واز آموزش های مشترک نیرو های نظامی وابسته به کشور های عضو پیمان سنتو در سال گذشته ابراز رضایت کردند .

### مراسم یادبود صادق هدایت در مسکو

هیئت عامله انجمن نویسندگان در این جلسه گفت « مردم شوروی با آثار صادق هدایت آشنائی کامل دارند». صادق هدایت دوست صمیمی اتحاد شوروی بود . او یك میهن پرست واقعی بود . در این زمینه کمیارف دبیر انجمن نیز صحبت کرد و پیرامون آثار صادق هدایت بیاناتی ایراد کرد

# نوسان نرخ ارزها

امروز نرخ مارک آلمان فدرال دربانکهای کشور ۱۰ دینار کاهش یافت ولی نرخ ارزهای دیگر بشرح زیر افزایش یافت .

لیره انگلیس ۴۰ دینار ـ فرانک فرانسه ۱۰ دینار ـ یکصد فرانک بلژیک ۵۰ دینار ـ فلورن هلند ۱۵ دینار ـ کورن نروژ ۵ دینار همچنین نرخ طلای شمش از طرف بانکسلی ایران کیلوئی یکهزار ریال کاهش یافت و قیمت آن کیلوئی ۴۳۷ هزار ریال اعلام شد .

یک مقام آگاه گفت کاهش نرخ طلای شمش و نوسان نرخ ارز ها در بانک های کشور و بازار آزاد بدلیل کاهش نرخ دلار امریکا در بورسهای مهم جهان است. براساس گزارش خبرگزاریها در دو روز اخیر نرخ دلار اندکی کاهش یافته است.

# گروهی از مشمولان فارغ التحصیل دبیر میشوند

★ **مهلت مشمولان لیسانسیه به‌بالا روز دوشنبه پایان می‌یابد**

مشمولان لیسانسیه‌ای که مازاد براحتیاج نیروهای مسلح و ادارات سپاهیان انقلاب تشخیص داده‌شوند، خدمت وظیفه را با سمت دبیری در دبیرستان‌های تهران و شهرستان‌ها طی خواهند کرد.

یک مقام آگاه در این مورد گفت : گروهی ازاین مشمولان لیسانسیه و فوق لیسانسیه که‌مازاد براحتیاج نیروهای مسلح یا سپاهان انقلاب تشخص داده‌شوند، پس از طی یک دوره‌آموزش نظامی وتخصصی دراختیار وزارت آموزش و پرورش قرار می‌گیرند.

براساس طرحی که دراین مورد تهیه و اجرای آن شروع شده‌است این‌مشمولان درمدت خدمت وظیفه برای انجام مسئولیت دبیری ، آموزش نیز خواهند دید.

اداره وظیفه عمومی اعلام کرد مهلت گروهی از مشمولان لیسانسیه و فوق لیسانسیه که تاکنون‌دفترچه آماده بخدمت نگرفته‌اند روز ۲۱فروردینماه پایان می‌یابد و این مشمولان درصورتی که تا آخر ساعت اداری این روز وضع خود را روشن نکنند غایب محسوب شده و با احتساب سال جاری به‌خدمت آبانماه سال جاری بخدمت اعزام خواهند شد.

**محل و تاریخ**

وظیفه عمومی بکبار دیگر محل ثبت‌نام مشمولان لیسانسیه ، فوق لیسانسیه و گروه پزشکی را که باید در اردیبهشت سال جاری به خدمت اعزام شوند بشرح زیر یادآور شد.

محل ثبت‌نام کلیه‌مشمولان لیسانسیه و بالاتر که از حوزه‌های وظیفه عمومی تهران دفترچه آماد بخدمت دریافت داشته‌اند در روز های ٤شنبه ٢٣ وپنجشنبه ٢٤ و شنبه ٢٦ فروردین ماه ٣٧ در تهران خیابان شاهپور سربازخانه‌ناحیه‌یک ژاندارمری درب شرقی خواهد بود.

تاریخ ثبت‌نام فارغ ـ التحصلان مشمول‌لیسانسیه و بالاتر که از حوزه‌های وظیفه عمومی‌تهران دفترچه آماده بخدمت دریافت نموده‌اند بشرح زیر تعیین شده است .

کلیه مشمولان لیسانسیه و بالاتر که‌تاتاریخ ۳۶ر۱۱ر۱ دفترچه آماده به خدمت دریافت‌داشته درساعت ۷ر۳۰ صبح روز چهارشنبه ۲۳ر۱ر۳۷ .

کلیه مشمولان لیسانسیه و بالاتر که تا تاریخ ۲۲ر۱ر۳۷ دفترچه آماده به خدمت دریافت نمایند در ساعت ۷ر۳۰ روز پنجشنبه ۲۴ر۱ر۳۷ .

کلیه مشمولان لیسانسیه و بالاتر که باید در آموزش نظامی حین تحصیل دیده و مشمولان گروه پزشکی و همچنین مشمولانی که در خارج‌ازکشور فارغ‌التحصیل شده‌اند درساعت ۷ر۳۰ صبح روز شنبه ۲۶ر۱ر۳۷ محل‌ثبت‌نام کلیه‌مشمولان لیسانسیه و بالاتر فارغ ـ التحصیل سال جاری و سنوات قبل ساکن‌شهرستان ها که دفترچه آماده به خدمت‌ازحوزه‌ها یا گروهان های ژاندارمری دریافت داشتند در مراکز هنگ‌های ژاندارمری مربوطه میباشد.

مشمولان لیسانسیه و بالاتر فارغ‌التحصیل سال جاری و سنوات قبل‌که‌ساکن شهرستان‌ها هستند در روز های‌سه شنبه ۲۲ و چهارشنبه ۲۳ و پنجشنبه ۲۴ فروردین ماه ۳۷ ثبت‌نام میشوند.


## بنیاد نیکوکاری والاحضرت شاهدخت شمس پهلوی

جهت مراکز خوددر شهرستانهای کرمانشاه ـ سنندج ـ همدان ـ بروجرد ـ خرم‌آباد تعدادی پزشك متخصص کودکان و پزشك عمومی دارای سابقه کار دردرمان کودکان را با حقوق مکفی وشرایط مساعد استخدام مینماید از متقاضیان خواهشمند است همه‌روزه ازساعت ۸ الی ۱۴ به بنیاد نیکوکاری واقع درخیابان پهلوی بالاتر از پارك ساعی مراجعه نمایند.

## همه کتابها در بازار کتاب

امروز و هر پنجشنبه
نیازمندیهای اطلاعات

## بیمه ایران

### مراکز پرداخت خسارت بیمه شخص ثالث

پیرو آگهی های مکرر قبلی به استحضار بیمه‌گزاران محترم میرساند که علاوه بر قسمت مرکزی بیمه اتومبیل و شخص ثالث واقع در خیابان ایرج، مراکز زیرنیز آماده پرداخت خسارات بیش از پنجهزار ریال(با گزارش پلیس) می‌باشند .

۱ـ خیابان تهران‌نو (با پارکینك ۸۰۰۰ متری) ایستگاه زرکش ـ نبش خیابان وحیدیه تلفن: ۷۳۶۶۲۶

۲ـ خیابان آریامهر (با پارکینك ۵۰۰۰ متری) روبروی حزب رستاخیز ملت ایران تلفن: ۶۵۷۵۶۷

۳ـ خیابان شیروخورشید (باپارکینك ۸۵۰۰ متری) نرسیده به چهارراه عباسی (مخصوص وسائط نقلیه سنگین ازقبیل کامیون ، اتوبوس و همچنین اتومبیل های سواری) تلفن ۵۴۰۱۱۰

شرکت سهامی بیمه ایران

## سال نو، سال نمونه

سال نو را از نظر نظم مالی و بهره وری اقتصادی، به سال نمونه مبدل سازید

## حساب جاری بانک عمران

چک حساب جاری بانک عمران دارای این امتیاز منحصر بفرد است که در تمام شعب سراسر کشور نقد میشود. بعلاوه شما با داشتن حساب نمونه، بمحض تقاضا از اعتبار در حساب جاری برخوردار میشوید و میتوانید از محل اعتبار خود چک بکشید.

بانک عمران بانک نمونه ایران