# اطلاعات

سال‌دهم شمارهٔ ۲۵۷۹ — شنبه پانزدهم شهریور ماه ۱۳۱۴ — سی دینار


## هیئت اعزامی نمایندگی ایران

### در راه لنینگراد

هفته گذشته هیئت اعزامی نمایندگی ایران برای حضور در کنگرهٔ بین المللی و نمایشگاه صنایع ایران بریاست آقای وزیر معارف از مرکز بسمت لنینگراد عزیمت نمودند ، هیئت اعزامی روز دوشنبه از بندر پهلوی با کشتی عازم بادکوبه گردیده وهنگام ورود به بادکوبه کمیسر معارف جمهوری شوروی آذربایجان قفقاز و کلیه کمیساریای خارجی ومعاون بلدیه شهر وعدهٔ دیگر از مامورین عالی رتبه بادکوبه وژنرال قونسل دولت شاهنشاهی ایران ازهیئت اعزامی استقبال و مورد پذیرائی دوستانه واقع شده و پس از یکی دو روز توقف در بادکوبه و بازدید موسسات معارفی و ساختمان های مهم آنجا وضیافتی که بدواً از طرف ژنرال قونسلگری دولت شاهنشاهی و بعداً از طرف کمیسر معارف داده شد بسمت لنینگراد عزیمت نمودند

دراین شماره عکس سه گراور که مربوط بمسافرت هیئت اعزامی میباشد مبادرت میشود :

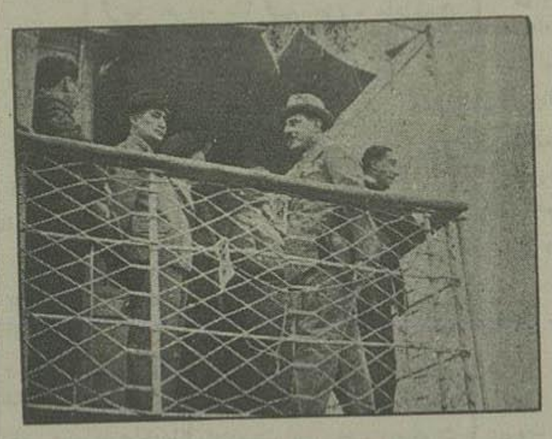

در گراورمقابل آقای وزیر معارف رئیس هیئت اعزامی نمایندگی‌درایوان کشتی فومین که از بندر پهلوی عازم بادکوبه است ، دیده میشوند .

این گراور موقعی راکه هیئت اعزامی از بندر پهلوی آماده حرکت و سوار کشتی شده‌اندنشان میدهد ومسافرین مشغول ارائه‌تذکره های‌خود میباشندودرمیان‌عدهٔ‌مسافرین آقای دکترسیاسی‌وآقای‌صورتگرعضو هیئت‌اعزامی‌مشاهده‌میگردند.

این گراور نیزآقای معاضد و آقای‌دکترصدیق‌اعضاء هیئت‌اعزامی نمایندگی ایران رانشان‌می‌دهد که برای‌حرکت وسوارشدن‌بکشتی‌آماده شده اند .

کنگرهٔ بین المللی ونمایشگاه صنایع ایران روز دهم سپتامبر در لنینگراد مراسم افتتاح آن با حضور عدهٔ کثیری ازفضلاء و دانشمندان و مردان نامی محقق که دوستدار صنایع ایران‌هستند بعمل خواهد آمد ، و تا آن تاریخ هیئت‌اعزامی نمایندگی‌ایران بلنین گرادوارد ودر کنگره ونمایشگاه مذکورشرکت‌خواهندجست.

## کلاس تراخم وشرکت کنندکان آن

دوره تعطیلی تابستان امسال برای دبیران و آموزگاران وهم چنین محصلین ، دورهٔ با استفاده ای بود که سالهای پیش از ایام تعطیل چنین استفاده ای نمی کردند .

امسال از یکطرف برای دبیران وآموزگاران و ازطرف دیگر برای شاگردان مدارس وسائل تعلیماتی که مربوط بفنون آموزگاری و یا کمك به فنون مزبور باشد فراهم گردید ، در منظریه برای دبیران ورزش تعلیمات ورزش وفنون ریاضی بدنی وبرای شاگردان اقسام ورزشهای تابستانی و کوه‌نوردی وغیره وسائل آن فراهم شده بود که هر قسمتی درحد خود تاثیربسیار نیکی در نهضت ورزش وتربیت بدنی داشته و دارد ولیکن در جنب اقداماتی که در این قسمت بعمل آمد تاسیس کلاس تراخم : برای تعلیمات معالجهٔ مرض‌مزبور که‌آن راجوش پلك چشم می گویند از لحاظ حفظ صحت شاگردان مدارس مخصوصا ولایات و ایالاتی که این مرض بیشتر در آن جا ها دیده می شود اهمیتی زیادی داشت و متجاوز از یکصد و پنجاه نفر دراین کلاس در تمام مدت دورهٔ آن مشغول تحصیلات علمی وعملی معالجه این‌مرض بودند

تاسیس کلاس مزبور در حقیقت نشانهٔ دیگری از نقشهٔ سیاست صحی دولت میباشد که برای حفظ صحت اهالی این کشور طرح گردیده ، و علاوه از ایجاد مریضخانه ها ، وتقویت و کمك بمؤسسات صحی توجه خاصی نیزنسبت بتندرستی اطفال وشاگردان مدارس پیدا شده و مبنی برهمین توجه ملاحظه مینمائیم همان طوری که بنای مدارس جدید در ولایات و ایالات از روی مبانی صحی نقشه های آن طرح واجراء گردیده وعملیات ساختمانی این مدارس‌جدید در جریان میباشد ، همینطور حفظ سلامتی اطفال وشاگردان مدارس نیز کاملا مورد توجه قرار گرفته وسلامتی فرد فرد شاگردان نیز مشمول پروگرام صحی شده است ویکی از امراض که‌در وهلهٔ اول بی اهمیت جلوه مینماید ، ولی پس‌از بروزآن وعدم اعتناء بمعالجه اش‌بسیار خطرناك میباشد مرض‌تراخم یا جوش پلك چشم است که در صورت عدم توجه بمعالجهٔ آن احیانا منتهی بکوری ونابینائی می شود .

برای‌اینکه اطفال وشاگردان مدارس مخصوصا در مناطق مملکت که این مرض وجود دارد کاملا از مخاطرات آن مصون بمانند کلاس تراخم امسال درمرکز برای تعلیمات علمی و عملی معالجهٔ مرض مذکور تاسیس شد وعدهٔ متجاوز از یکصد و پنجاه نفر در دروس این کلاس شرکت کردند ، و دورهٔ تعلیمات مذکور با موفقیت بپایان رسید .

در گراور فوق منظرهٔ شاگردان کلاس مزبور و هیئت ممتحنه دیده می شود .

در صف مقابل هیئت ممتحنه از راست بچپ آقای دکتر اسفندیاری آقای دکتر باستان - آقای پروفسور شمس - آقای دکتر فرهاد - آقای یزدان فر - آقای دکتر ثمری دیده می شود .

اسامی شرکت کنندکان کلاس مزبور بشرح ذیل میباشد .

اسامی‌آقایان شرکت کنندکان کلاس تراخم ازروی‌حروف تهجی : آصف آل‌یاسین - آزاد - اجلال - احمدی - ارزانی - ازهری - اسدی - اشراقی - اشرف‌زاده - اعلمی‌آل‌آقا - افتخار - اقلیدس - امام شوشتری - امامح درسی - امیر حیدر شاه - امینی‌آل‌آقا - انتظاری قناد - اوحدی - ایمانی - ابرنیان - برهانی - بلادی - بهشتی مبنی - بهروزی - بیت‌الله اجمالی - پارسی - پاکبین - بروزش - پرویزی - پرویزیان - پزشکی - بولادی - پیرزاده - پیمان - تدین نجف‌آبادی - تدین نجف‌آبادی - تقوی - توسلی حقیقی - جعفری الجزائری - جهانبانی - حاج سید جوادی - حاج سیدجوادی - حاج سید جوادی - حاج سید جوادی - حجتی - حسن بهبهانی - حقگو - حقی - حمیدی - خازاده - خجسته خیرانی‌سدهی - دادستان - دانش‌آموز - داودی - دبیریان - دست‌غیبی - دهوتی - دهدشتی فلسفی - راد - رایتی‌مقدم - روحانی - رونقی - رهنمای - ریاضی - زارع‌استارالی زریور - زندیه - زهرائی - ساجدی - احمد ستوده - ستوده - رضا ستوده - سحبان ریاضی - سلحشور بار فروش - سلیمانی - سلیمانی - سنادی زاد - سویدو - سیاحت گر - سیه مکی - شادمان - شاهد - شرف الدینی - شیخ الاسلامی آل آقا - شریعت پناهی - شریفی پور - صائب - صائبی - صادقی - صالحی - صمیمی بهبهانی - ضیاء عاملی - طاهری دزفولی - طباطبائی ظهیری - عاملی - عدالت - عدل - عظیمائی - عظیمی - فتاحی - فرهنگی - فلاحی - فیضی - کاظمی : کامجو - کحالی - کلانتری - کمالی - کیقبادی گرامی راهی - گل زار - گویا - متقی - مجیدی - محبوبی شریعت پناهی مدرسی‌قوامی - مرتضوی - مرید زاده - مشفقی - معین زاده حسینی - ممسنی مفیدی - ملك زاده - منافی - مولائی - مولوی - مهیمنی میرشاه‌ولا - میزانی میلانی - نادمی - ناصریان - ناظمی - نبیین - نعل بندکاری - نعمت اللهی - نفیسی - نقشه چی - نیك پور - نیك فرجام - وحدتی - وزیری - وفائی - یوسفی

### تعلیمات عملی

گراور فوق شاگردان کلاس تراخم را در مریضخانه دولتی نشان می‌دهد که مشغول گوش دادن بیانات وتوضیحات آقای دکترباستان روی یك‌مریض که مبتلا بسارکوم مشیمیه‌است میباشند


## اعلان

باطلاع عموم میرساند که ۹ ملیون ریال ازسهام شرکت سهامی پنبه پشم‌وپوست سهام خاص است که دارای صدی ۱۲ منافع سالیانه تامین شده ( نسبت بقسمت پرداخت شده‌آن ) از طرف بانك فلاحتی وصنعتی ایران میباشد.

بنا براین طالبین خرید ازاین سهام میتوانند تا ۱۵ مهرماه ۱۳۱۴ ببانك فلاحتی و صنعتی ایران درطهران یا بشعب بانك مزبور درولایات ودرشهرهائی که شعبه بانك مزبور نباشد بشعبهٔ بانك ملی ایران مراجعه تقاضای خودرا بامبلغ ۳۵۰ ریال بابت هرسهم ببانك‌بدهند .

در آخر مهر ماه بکلیه وجوه پرداختی رسیدگی شده و اگر بیش از مقدار سهام خاص فروشی بود حق تقدم با کسانی خواهد بود که وارد تجارت پنبه پشم وپوست بوده اند واگرپرداختی این طبقه هم بیشتر از مقدار سهام فروشی بود میان آنها بنسبت وجوه پرداختی با رعایت قیمت هر سهم کسر می شود اگر تقاضای این طبقه کمتر بود بسایر تقاضا کنندگان نیز داده می شود اگر تقاضای سایرین نیز بیشتر از سهام موجودی بود بنسبت کسر میشود

تذکرا توضیح می شود که نظریه تامینی که بانك مزبور نسبت بسهام خاص داده است حق رای سهام مزبور متعلق ببانك وچنانچه منافع سالیانه اضافه برصدی دوازده باشد اضافه‌مزبور نیزمتعلق ببانك خواهد بود .

نمره اعلان ۲۱۴۹ — **شرکت‌سهامی پنبه وپشم وپوست**

## کاردن پارتی کانون سوارکاران

با خرید بلیط ۵ ریالی اسب‌دوانی پائیز که می توانید در ۲۱ و۲۲ و۲۳ شهریور ازساعت ۵ بعد از ظهر درب کافه بلدیه ابتیاع نمائید علاوه براینکه شانس خود را برای بردن چهل هزار ریال امتحان می‌فرمائید ازنمایشات‌آرتیست های جدیدالورود وتفریحات از قبیل واریته - سینما - کف بینی - حقه بازی - خیمه شب بازی وتیر اندازی نیز استفاده خواهید نمود - رستوران بوفه بار هم بطرز جدید برای پذیرائی واردین محترم دائر خواهد بود -

نمره اعلان ۱۹۷۳ — ۵ - ۵

## جای تکفروشی برای ایران باستان

درتمام شهر های ایران برای تکفروشی ایران‌باستان مرکزی لازم است‌طالبین باداره نامه ایران باستان رجوع نمایند .

نمره اعلان ۲۱۳۵ — **دفتر ایران باستان**

## روزانتشار نامه ایران باستان

که بنابود روزهای ۵ شنبه باشد - بمناسبت عوض شدن چاپخانه و دیر شدن چاپ آن شماره یازده **امروز** در ۱۶ صفحه با گراورهای جالب توجه انتشار یافت بهای‌تك شماره درطهران وشهر های دیگر ایران ۲ریال ( ۲ قران) است

نمره اعلان ۲۱۴۳ — **دفتر ایران باستان**

## مجلس ترحیم

بمناسبت فوت مرحومه خانم والده سرگرد دکتر سید احمد اوحدی مجلس ختم مردانه قبل از ظهر یکشنبه ۱۶ ماه جاری در مسجد حاج حسن واقعه اول خیابان ارامنه و مجلس زنانه در منزل جنب آن منعقد خواهد بود **اوحدی**

نمره اعلان ۲۱۴۵

## واریته باشکوه

لیله ۲۱ شهریور درسالن مرکزی‌لاله زار

۶ - ۶ — نمره اعلان ۱۹۷۲

## ادارهٔ روزنامهٔ اطلاعات

چون اینجانب اموال تجارتی خود را بوسیلهٔ نمایندگی بیمه ن . ی . شیان نزد کمپانی بیمه آلیانس و استودکارترفراین بیمه نموده بودم در تاریخ ششم ماه جاری قسمتی از اموال مزبور در رای شکروی در نتیجهٔ حریق دچار خسارت‌سوختن و آب دیدگی گردید بدینوسیله باطلاع آنجریده محترم میرسانم که کمال رضایت را از کمپانی فوق الذکر و نمایندهٔ ایشان بابت خسارت پرداخته شده دارم و کمپانی کلیه خسارت وارده را پس از رسیدگی در مدت پنج روز بدون اشکال تراشی تادیه نمود لهذا مستدعی است چندکلمه برای تشویق عامه بموضوع بیمه وتقدیر از کمپانی فوق مقرردارند درآنروزنامه شریفه نوشته‌شود

**تجارتخانه حاجی ابراهیم کوزه‌کنانی**

نمره اعلان ۲۱۵۰

وزارت جنك

## دانشکده افسری

دانشکده افسری بمنظور تشکیل مدرسه سه ساله ستوانی آرتش داوطلبانی را که واجد شرایط ذیل باشند می پذیرد ،

الف - شرایط عمومی ، تابعیت ایران - صحت مزاج تناسب اندام - عدم سوء سابقه

ب - شرط تحصیلی : دارا بودن تصدیقنامه دوره سه ساله متوسطه

ج - سن داوطلبان از ۱۹ کمتر و از ۲۲ سال بیشتر نباشد .

**توضیحات :**

۱ - محصلین این مدرسه بخرج دولت شبانه روزی بوده ودرطی دوره تحصیلی ( ۶۰ )ریال حقوق اخذ خواهند نمود .

۲ - دوره تحصیلی سه سال ( یکسال تهیه - دوسال طی کلاس اول ودوم ) جزو خدمت تحت‌السلاح محسوب ومحصلین از خدمت نظام وظیفه عمومی معاف خواهند بود .

۳ - داوطلبان پس از دخول بمدرسه مزبوره به یکی از صنوف سه گانه ( پیاده - سوار - توپخانه) بر طبق تشخیص دانشکده منتصب و پس از طی دوره سه ساله آن مدرسه وبرآمدن از عهده‌امتحانات خروجی بدرجه‌ستوان سومی ( نایب سومی ) آرتش مفتخر و بقسمت های مختلفه ارتش ( صنوف مربوطه خود اعزام ومعرفی میگردند

۴ - داوطلبان میتوانند از این تاریخ الی ۳۱ شهریور ماه همه روزه باستثناء ایام تعطیلی از ساعت ۹ الی ۱۱ صبح برای ثبت اسامی خودو کسب اطلاعات کاملتری بدفترکل دانشکده افسری واقع در خیابان سپه مراجعه نمایند .

۵ - داوطلبان ولایات ممکنست سواد تصدیقنامه خود را که بتصدیق اداره معارف محل رسیده باشد ( ضمن درخواست دخول بمدرسه سه ساله ستوانی ارتش ) بدانشکده افسری ارسال و در روز ۳۱ شهریور ماه حاضر شده و خود را معرفی نمایند

دانشکده افسری

نمره اعلان ۱۵۴۵ — ۷ - ۱۰

## درمقابل

ارائه پانصدریال‌تصدیق‌خرید جنس از **شرکت‌محصلین‌تجارت** ده ریال نقد یاجنس‌در یافت خواهید نمود نمره اعلان ۲۱۱۴

مسائل اجتماعی

# نام خیابانها.

تبدیل نام خیابان‌ها - خیابان های طهران. و تعیین نامهای جدیدی برای آن بنوبهٔ خود یکی از دلائل مشهود تغییر مظاهر پای تخت ، ووسعت شهر طهران میباشد . البته هر کاری از جانب عقلاء متضمن یك حکمت و مبتنی بر اندیشهٔ صحیحی میباشد اینهم از همان کار هاست که حکمت خود رابهمراه دارد .

چندی قبل یکی از مؤمنین این شهر شرحی نوشته بود که : خیابان اسمعیل بزاز یعنی چه ؟ یك وقتی یك بازارچهٔ در اینجا بوده ، و حال که تبدیل بخیابان وسیعی‌شده ، و شرق طهران را بغرب آن- از قسمت جنوب‌شهر - متصل کرده است‌معنی ندارد که باز هم آن را بنام بازارچهٔ آن‌نامید؟» این شرح که مدتی پیش نوشته شده‌بود فی‌الحقیقة دلیل برتوجه بوسعت پای تخت وخیابان های جدید و بالاخره انتخاب اسامی تازه و مناسبی برای‌خیابان های شهر میباشد که اکنون بلدیه طهران این‌تصمیم را بموقع اجراء گذارده است

شبهه ندارد که وضع طهران بواسطه‌اصلاحات مستمری که در ظرف ده سال اخیر در آن بعمل آمده است خیلی تفاوت پیدا کرده ، باز در این‌جا یادم آمد که یکنفر از مسافرین خارجی که وضع‌سابق پای تخت را دیده و اخیرا هم مسافرتی بایران کرده وطهران را زیارت نموده بود در شرح مسافرت خود نوشته بود که : « هر کس طهران امروز را بخواهد با طهران‌زمان‌سابق از حیث‌وسعت‌خیابانها و ساختمانهای جدید و اسلوب ساختمان و اصلاحات اساسی و مهمی که درآن بعمل آمده است مقایسه و برابر کند باید او را دیوانه خواند!

خودمان هم این احساس را میکنیم که طهران امروز با طهران دیروز قابل مقایسه‌نیست.

خیابانهای جدید و اصلاحاتی که در شهر طهران بعمل آمده است نقشهٔ پای تخت را تغییر و وسعت آن را زیاد کرده است.

این تغییر نقشه و وسعت شهر لازم بود مشخصاتی برای آن تعیین شود تا تسهیل بیشتری در کار ساکنین شهر و مقاصد روزانهٔ آنها بعمل آید . اگر دوچار سرگردانی در خیابان و شارع عامی شده باشید که ازاینجا بکجا میروند ،مقصود بنده را درك خواهید کرد یا اگر دوچار دادن نشانی محل و منزلی شده باشید و در خط نشانی خود بخیابانهای جدید الاحداث و بی اسم برخورده باشید ، مقصود نویسنده این سطور را بهتر درك خواهید کرد.

این یکی از حکمتهای تعیین نام خیابانهای شهر بوده که تماس با کار و عمل روزانه ما مردم دارد و اکنون یك نسخه از اسامی این خیابانها به درشکچی ها و شوفر های اتومبیل و دارندگان وسائط نقلیه که داده شود و اهالی هر محل‌لااقل نام جدید خیابانهای محل خود را از روی روزنامه یا کنویس کرده نگاه دارند یا در ذهن خود حفظ کنند تسهیل زیادی در انجام مقاصد روزانه وکارهای عمومی فراهم‌میگردد .

حکمت دیگر تناسب انتخاب نامهای جدید برای خیابانها وضمنا احیای نام بزرگان واشخاصی که در حیات خود خدمت شایسته بمملکت و پایای تحت کرده اند میباشد - مثلا خیابان اسمعیل بزاز یا حاجی ابوالفتح چرا خیابان مولوی نمیباشد که گنج فنا ناپذیری از عرفان وحکمت‌درزبان فارسی بیادگار گذاشته‌است.

وهم چنین‌است نامهای‌سنائی ، غزالی ، سعدی - منوچهری وغیره ، زنده بودن این نامها وتکرار آنها درپیش چشم و نزدیك گوش ما را بافتخاراتی که دارا بوده وهستیم متذکر ساخته ، مارا متوجه‌شخصیت ملی و گذشتهٔ درخشان خود ، و حیات مترقی حال حاضر نموده وخلاصه باافتخارات گذشته خودمان‌همه روز و همه ساعت ، ودرتمام مواقع ومناسبات مختلف مربوط ومتصل میسازد .

این داستانها و سرگذشتهائی که از عجایب احساسات قهرمانان وطنپرستی مغرب زمینی ها می خوانید ، ونامهای ژاندارك ، ویکتورهوگو ، فردریك کبیر ، گوته ، وامثال‌آنها که وردزبانهاست چه علت دارد ؟ بدون‌شك تکرار این نامهاست درپیخ گوش ونزدیك بچشم آنهادرسر خیابانهای عمومی پایتختها وشهرهای آنها بنا براین یك حکمت ودور اندیشی در تعیین این نامها وجود داشته همانطوریکه در تغییر بسیاری از اسامی مدارسی که اخیرا وزارت معارف اجراء کرد بنا براین درضمن تعیین اسامی جدید ، برای خیابان‌ها که دراثر وسعت شهرواحتیاج مبرم بانتخاب اسامی جدید ، می‌بینیم خدمتی هم به تقویت روح ملی ومبانی‌قومیت ماشده واسامی‌بزرگان وخدمتگذاران سابق ولاحق‌را درپیش چشم و گوش ما تکرار وروی کاشیهای بزرك باخط درشت وروشنی ثبت می کنند . این‌هم یك نوع قدر دانی و حق شناسی میباشد

# نطق امپراطور حبشه در پارلمان

## یکی از روزهای تاریخی در آدیس‌آبابا-هیله‌سلاسی حبشیها را به‌اتحادوحفظ استقلال کشور دعوت میکند

بقیه از شماره قبل

ولیکن‌مذاکرات‌سیاسی که در تعقیب قرار صادره از طرف جامعهٔ ملل در ۱۹ ژانویه بامید تعیین‌هیئت حکمیت بعمل آمد ، در یك طریقه عقیم و بی نتیجه ولی جابرانه سیر کرده ، چه ، نمایندهٔ ایتالیا ما را خواست وادار کند اعتراف بگناهی کنیم که‌مرتکب آن نشده ایم و این مسئله ما را وادار ساخت که مجددا درماه مارس گذشته‌به‌جامعهٔ‌ملل مراجعه کنیم.

در واقع همان وقتی که حکومت ایتالیا مشغول فشار آوردن بما بود ، تلگرافات واصله همه روز اخبار ورود دستجات متوالی سربازان ایتالیارا که بامهمات جنگی بمناطق سرحدی‌اریتره وسومالی کسیل میشدند میداد

در ۲۵ ماه مه سال ۱۹۳۵ در نتیجه توسل مابجامعه ملل اصل حکمیت مرتبهٔ دیگر مسلم گردید و پیش از تصویب اصل مذکور بدروز ما حکمهای خودرا تعیین کردیم حبشه چون نظر صلح ومسالمت در تسویه این قضیه داشت در تعیین نمایندگان خود برای عضویت کمسیون آشتی وحکمیت اشخاص بی طرف و آگاه که اطلاعات کافی در امور بین‌المللی داشته باشند درنظر گرفته ویکنفر فرانسوی و یکنفر امریکائی که هردودر قانون وحقوق بین المللی‌صاحب رای واجتهاد هستند-بر گزید

ولیکن ایتالیا این رعایت را نکرده ودونفر ایتالیائی از میان مستخدمین عالی رتبهٔ خود برای عضویت کمسیون آشتی بر گزید ، گرچه مااعتراضی بانتخاب نمایندگان ایتالیا نکردیم ولکن بنظر ما بر گزیدن دونفر از اتباع ایتالیا برای عضویت کمسیون آشتی وحکمیت ، خود معلوم میدارد که وصول براه حل صلح جویانه در شمار امور امکان ناپذیر قرار می گیرد ، چه ، ابدا معقول بنظر نمی‌رسد که یکنفر درحین قضاوت دریك مسئله‌ای حس وطنپرستی خود را پایمال،و درقضاوت‌خودنظری پاك و عادلانه‌اتخاذ کند ودر قبال خطرعدم موفقیت کمسیون آشتی‌وحکمیت و نظر بعدم وجود استقلال بین حکمهای ایتالی که هر روز دیده میشد ، بریتانیای کبیر که حفظ صلح را برای خود اهمیت میدهد و صلح را اساس حقوق جدید بین ملل میشمارد ، مناسب چنان دید که اقدام بمساعی‌صلح جویانهٔ خاصی کند

با وجود ثبوت حق مالکیت مادر اوکادین و از نظر اینکه ما از جانب ایتالیا بیمناك بودیم که از این ناحیه بما حمله کنند بریتانیای کبیر نزد خود چنان صلاح دید که ما را وادار کند یك جزء از این ناحیه را بایتالیا وا گذار کرده و در مقابل پیشنهاد کرد که بعوض یك قطعه از سومالی بریتانیا که بندر زیلك واقعه در کنار اقیانوس هند درآن واقع باشد بما واگذار کند

چون تمسك بصلح قوی بود ، آماده آن بودیم که این پیشنهاد را موضوع مطالعه خود قرار دهیم ولیکن بواسطه آنکه موسولینی دراثناء ملاقات خود باوزیر بریتانیا این پیشنهاد را نپذیرفت و رد کرد مطالعهٔ در ان‌موضوع بی‌فایده میبود

و نظر باینکه اعضاء کمسیون آشتی دروضعیتی قرار گرفتند که امید تسویه مسائل امکان ناپذیر می نمود ، ونظر باینکه تمام مساعی حکومت امپراطوری بریتانیای کبیر که در راه صلح مبذول شد با نهایت کبر و نخوت از جانب رئیس حکومت ایتالیا رد شد و نظر باینکه آماده کیهای جنگی ایتالیااستمرار ودوام‌داشته و علاوه براین رجال حکومت ایتالیا نطقها و عباراتی اداء کرده اند که‌کاملا کاشف ازحقیقت نیات آنهامی‌باشد که‌میخواهندحبشه‌رابازور وقوه‌فتح کنند باینجهات وعلل خطر جنك روز بروز زیاد و کاملا برما آشکار شده است که توجه باین خطر نموده و بیدار باشیم !

در هشتم ژوئیه گذشته رئیس حکومت ایتالیا درضمن ایراد یك نطق آتشین در برابر عدهٔ از سربازان که بالغ برپنجهزار نفر بودند ، بنا بعادت دیرینهٔ خود احساسات‌انبوه مردم راتهییج‌وبسربازانی که در شرف حرکت بافریقای شرقی بودند، خطابه هائی نموده و روح جنگجوئی و حماسه را درآن‌ها بیدار ساخته و اعلان کرد که : « آن‌ها می روند برای این که یك‌صفحه از تاریخ افتخارات فناناپذیر خودرا تسجیل و ثبت رسانند »

و برطبق گفته‌های موسولینی ، مدعی است که ایتالیاوظیفه دارنشرتمدن در کشورما ست،این یك ادعای باطل و خدعه‌آمیزی است‌وحقیقت‌مسئله اینستکه اوامروز میخواهد انتقام حادثهٔ‌خونین وادوا را بگیرد؟

حبشه ای که موسولینی اورا متهم بوحشیگری مینماید ، خود می داند چگونه شرافت قول و احترامی را که بتعهدات و روابط خود می گذارد ، حفظ وصیانت کند . حبشه مایل بجنك و خونریزی نیست ولیکن هرگاه مورد حمله وهجوم واقع شودمی داند چگونه از خود دفاع کندوچگونه تجاوزوهجوم وارد کند .

در جنك « ادوا » حبشه پیشاهنك آن خونریزی نبود ، و اگر آن‌جنك واقع گردیدباعث آن ، مانند حال حاضر ، ایتالیائی‌ها خود بودند . آن‌ها از سرحدات حبشه تجاوز کرده ، وبنای‌تاخت وتاز را در اراضی حبشه گذارده ، ولیکن حبشه بمشیت پروردگار و به‌اتکاء شجاعت فرزندان دلیر خود ، متجاوزین را از همانجائی که حرکت نمودند، بهمانجا باز گرداند حبشهٔ فاتح و پیروزمند در ۱۸۹۶ ثمرات فتح خود را چنانکه باید و شاید نچید بلکه اساسامایل‌در توسعهٔ‌اراضی‌وخاك خودنمی‌باشد

حبشه در همین حال که انتظار جنك جدیدی را دارد ، بخوبی احساس می کند که بوظیفه خود عمل کرده است . مساعی لازمه را برای صلح و مسالمت مبذول داشته ، حبشه نیت استیلاء ویا تجاوز بهمسایکان خود ندارد ، ولیکن در حالیکه آقای‌خود میباشد ، میداند چگونه تا آخرین مردان و فرزندان خود را در راه حفظ شرافت ، و صیانت حقوق و استقلال وآزادی خویش ودفاع ازوطن خود ، از دست بدهد .

آن ایتالی متجاوزکه مدعی است وظیفه‌دار نشر تمدن در کشور ما میباشد و در تجاوز خود جدید ترین وسایل علوم جدیدهٔ ولی منهدم کننده را بکار خواهد برد ، در حبشه با ملتی روبرو خواهد شد که بسیار نیرومند ، دلیر ، فرزانه ، و فداکار در راه وطن و پادشاه کشور خود میباشند .

### سربازان من !

هنگامیکه یکی از روسا وفرماندهان محبوب شما در میدان جنك وافتخار در راه دفاع ازوطن در خاك وخون غلطید گریه نکنید ، وپشیمان نشوید و خود را دچار اندوه وغم نسازید بدانید مرك‌در راه وطن موجب افتخار و نیك بختی است . مرك در هر حال و در هر جا انسان‌را در میباید ، چه زمان صلح باشد و چه در هنگامه جنك ، ودر این صورت شك ندارد که انسان هر گاه در راه وطن و کشور عزیز خود جان بدهد آزاد ومستقل بمیرد که بنده و برده باشد !

اجداد وپدران گذشتهٔ شما استقلال وطن‌و کشور شما را با خون خود وقربانی های زیاد حفظ وصیانت کرده اند از پدران گذشتهٔ خود پیروی کنید که سعادت در همین است

سربازان تجار ، زارعین ، مهتران و کهتران خورد و کلان ، زنان و مردان همگی اتحاد کنید همکان دست بدست وبازو ببازوی هم بدهید آماده شوید برای دفاع از وطن خودتان زنان شما باید وظیفه دار دمیدن روح حماسه در قلوب شما باشند این طبقه باید جراحات شمارا مرهم گذارده مرضای شما را مورد توجه وعنایت خود قرار بدهند اتحاد کنید همه باهم باشید ومساعی ایتالیا را که میخواهد نفاق در میان شما اندازد وآتش فتنه را بیافروزد زیر پا گذارده بدان اهمیت ندهید .

.. مسیحیان ومسلمانان حبشی همه جبههٔ واحدی رادر برابر متجاوز تشکیل و مقابل اوصف آرائی کنید

عنایت خدائی یار ومدد کار وزرهی پولادین بر پیکر ماخواهد بود اسلحهٔ جنگی که دشمن در جنك برعلیه مابکار میاندازد اسلحهٔ اوهم در عقیده‌و ایمان وظیفه و احساسات ما در قبال استقلال حبشه تغییری نخواهدداد .

پادشاه شما که هم‌اکنون درمیان شما ایستاده یك لحظهٔ هم در ریختن خون خویش درراه استقلال حبشه خود داری نخواهد کرد

ودر پایان بازهم تمایل اکید خود را نسبت بصلح ابرازمی داریم ومساعی صلح جویانه راکه‌درجریان مذاکرات سیاسی در این مدت مبذول داشتیم مجدداً تکرار می کنیم ، و در دنبالهٔ‌همین مساعی بود که دو مرتبه بامید حصول احترام ایتالیا با مضای اختیاری خود ذیل معاهده مودت وحکمیت‌سال ۱۹۲۸ ملتجی گردیدیم .

و اخیرا حکومت ما در نزد حکومت‌ولایات متحدهٔ امریکا که صاحب میثاق تحریم جنك است اقدام کرده تا بلکه بواسطهٔ اجراء آن، نزاع بین حبشه و ایتالیا که‌هردو مشترکا میثاق مذکوررا‌امضاء کرده اند مرتفع گردد.

وزیر مختار ما در پاریس برای مرتبهٔ‌سوم پس از آنکه کمسیون آشتی اختلاف نظر پیدا کرد بجامعهٔ ملل متوسل گردید و اکنون هر گاه تمام نقشه های صلح آمیز ما منتهی بعدم موفقیت شد ، و نیات خالص و پاك ما صورت خارجی پیدا نکرد، در این صورت وجدان ما راحت و آسوده شده و در این هنگام ملت متحد حبشه با نهایت اعتماد و وجدانی آرام دستهای خود را روبه‌آفریدگار قهار بلند کرده و از او استمداد میطلبد که از دستش بگیرد وبردشمنش یاری دهد ، و در راه حق کشور و حفظ آزادی و استقلال وطن‌خود اورا کمك و شجاعت وپهلوانی سربازان مارا برهبهٔ جهانیان آشکار سازد . »

پایان

# جزیره ماداگاسکار

## عادات وطرز زندگانی اهالی آنجا

جزیرهٔ ماداگاسکار که در سمت شرقی‌افریقا واقع میباشد عادات عجیب اهالی این جزیره قابل‌توجه بوده و مسافرین خارجی را بسوی خود جلب‌مینماید مطابق اظهارات اهالی آن جا تاموقعیکه مالزی ها وارد این جزیره شده اند ساکنین جزیره رابکمده از سیاه پوستان که قبلا آن جا را اشغال کرده بودند تشکیل میداده اند علاوه براین ها عده‌دیگری از اعراب ، یهودیها و هندی‌ها هم جزو ساکنین ماداگاسکار بوده‌اند در این اواخر عده‌ای زاروپائیها نیز در آن‌جا شروع به‌اقامت کرده اند بطور کلی اکثریت اهالی این جزیره را فعلا اقوامی تشکیل میدهند که از حیث عادات و اخلاق و زندگانی با مالزی ها فرقی ندارند .

اگرچه امروزه بساکنین جزیره ماداگاسکار عنوان مالکاش داده اند ولی این اسم دارای ارزش ملی نمیباشد و مالکاش بسیاه پوستانی گفته میشود که عبارت از اکثریت ساکنین آن‌جا میباشند

مالکاشها بچندین قبیله وطایفه مجزا شده‌اند کارآنها مالداری و امثال آن بوده و بدین ترتیب امرار معاش میکنند .

ساکنین قسمت‌جنوبی جزیره موسوم به‌آنتاك بوده و مردمان صلح‌جو و دارای گله های زیادی از مواشی میباشند در مقابل طوایف موسوم به بارا و مهافا دارای طبیعت یغما گری بوده سرقت مواشی قبایل مجاور خود را امری مباح و یکنوع ورزش تلقی مینمایند قبایل‌ساکا که‌درسمت غربی جزیره سکونت دانته‌واراضی‌پر بر کتی‌دردست‌خوددارندمردمان‌جنگجو و درعین حال دارای طبیعت سخی و بذال هستند . این قبایل تحت‌رژیم مخصوصی ازطرف یکنفر سلطانی اداره میشوند

درقسمت شرقی جزیره قبایل موسوم به‌بتسیم ساراك سکونت دارند وحکومتی از تجمع قبائل‌متحده بوجود آورده‌اند اهالی این نقاط مردمان قوی بنیه و بلند قد ولی در عین حال بسیار تنبل و تن پرور می باشند . چیزی که مابه الاشتراك تمام ساکنین این جزیره می باشداعتقاد به‌یکرشته خرافات‌وموهومات است که‌درنتیجه‌جهالت‌وحالت‌نیمه‌وحشی‌آنها تولیدشده‌است

اساس عقاید اهالی جزیرهٔ ماداگاسکار این است که وجود یکعده ملك رحمت و شیاطین رامعتقد بوده و با مراسم مخصوصه اقدام بجلب‌ملکهای رحمت‌و طرد شیاطین از میان خود مینمایند

یکی از کار های سهل و آسان این جزیره موضوع تاهل بوده بدین معنی که ازدواج برای‌دو نامزد کمترین خرجی ندارد زیرا اولا خانه و کلبه پسر و دختری که میخواهند با هم‌عروسی کنندازطرف عموم اهالی مجانا ساخته شده و ثانیا تمام اثاثیه‌خانه آنهارا افراد قبیله منسوبه بعنوان هدیه و تحفه هر کدام یك چیزی داده و آن را تکمیل می کنند‌در اثنای مراسم ازدواج عملیاتی برای‌طرد شیاطین و جلب ملائکه اجرا گردیده دعا های مخصوص خوانده میشود در شب عروسی شخص‌فقیری را در مقابل‌پولی اجیر و او را مجسمه‌شیطان کرده و بعنوان‌طردشیطان کتك مفصلی باو می زنند در مراسم عروسی پدر و مادر داماد وعروس وسایر اقوام و عشیره آن ها حضور یافته شیرینی و آب جو می خورند ورقص های ملی کرده گاوی را بعنوان قربانی ذبح میکنند و از فردای شب عروسی داماد و عروس‌برای کار بمزارع رفته ومشغول می شوند

علاوه از مراسم زناشوئی جزیره ماداگاسکار که خیلی تماشائی است مراسم دیگری نیز وجود دارد که آن هم عبارت از اجرای عملیات برادری هم‌خونی میان افراد آن‌جاست دونفر جوانی که می خواهند باهم برادر همخون شوند باحضور پدرومادر وسایر اقربای نزدیك آن‌ها این دو نفررا در مقابل طشتی قرار میدهند و از بازوی هردوی این جوان خون گرفته ودر توی طشت خون آنها مخلوط هم می شود و در موقع بستن زخم بازوی آنها از خون مخلوط طشت چند قطره روی جراحت هر کدام از آن‌ها میزنند معنی برادری هم خونی اینست که‌این دونفر مادام‌العمر کمك وظهیر یکدیگر درشدائد حیات بوده وسرهیچ واقعه ای با یکدیگر نزاع و خصومت نمی کنند

مانند سایر اقوام وحشیه میان اهالی‌جزیره ماداگاسکار هم زمالها وجن گیرها موقعیت مخصوصی دارند معالجه مرضی‌هم بوسیله فالگیر ورمال صورت گرفته وپوست بعضی از اشجار جزیره را سائیده و آب آن‌را بمریض میخورانند

علامت اصالت ونجابت میان اهالی ماداگاسکار چتراست هیچ کس غیر از اشخاصی که منسوب به طبقات عالیه می‌باشند حق حمل چتر باخود ندارد و منسوبین طبقات پائین باید بدون چتر حرکت کرده و زیر آفتاب سوزان جزیره تحمل رنج گرما را بکنند.

یکی دیگر از عادات‌اهالی اینست که ماهی های صید شده‌را توی کف قایق وبازمین بحالت‌دراز کشیده نگذاشته وآن هارا بطور عمودی روی دم و باسر نگه میدارند واین عمل را یعنی خوابانیدن‌ماهی را برمین توهینی نسبت بمرده‌ها می‌دانند

قسمت صحی

بقلم دکتر فرهی

# تراخم یا جوش پلك چشم

-۹-

این پیشنهاد تا کنون بدین طریق عملی شده که مطب کحالی برای کلیه مدارس طهران تاسیس ومحصلین‌مریض بدان محکمه مراجعه ودستور دوائی دریافت میدارند وبمحصلین بی‌بضاعت مجانادوا داده می‌شودوا گر اشخاص تراخم یا مرض مسری دیگری دارند تا موقع بهبودی یافتن‌از رفتن بمدرسه معاف میشوند - امید است که پیشنهاد فوق الذکر کاملا برای حفظ‌الصحه مدارس عملی شده مرکز نمونهٔ برای ولایات باشد :

بعلاوه در سایهٔ فعالیت آقای وزیر معارف فعلی اقداماتی برای اینکه آموزگاران مدارس‌ولایات اطلاعات کافی‌از حفظ‌الصحه پیدا کنند مجری گردیده است بدین طریق که در تابستان آموزگاران مذکور که بالغ بر ۲۰۰ نفر میشوند بمرکز آمده و در کلاس مخصوص دروس علمی راجع بحفظ الصحه عمومی و شناختن و طریق جلو گیری از مرض تراخم به آنان آموخته می شود و نیز دروس عملی درمریضخانه‌ها راجع باینموضوع فراهم گیرند

چنین اظهار عقیده شده است که این اقدام چند نتیجه دارد :

۱ - - یکی اینکه آموزگاران تراخم ومعالجه وطرق جلو گیری آن‌را شناخته ودر ولایت خود که میروند برای معلمین دیگر کنفرانسهائی داده آن‌ها را به این مرض و طریق حفظ‌الصحه عمومی آشنا خواهند نمودوبه‌آنان سابقه خواهند داد

۲ - چون آموزگاران درنقاط مختلفه‌مطالب لازمه راجع باین‌موضوع‌را برای شاگردان خودشرح خواهند داد لهذا محصلین نیز در خانواده واقوام خود صحبت کرده وبه‌آنان‌میاموزند

۳ - بعلاوه چون متخصص برای این قسمت درولایات باندازه کافی موجود نیست لهذا آموزگاران مذکور برای جلو گیری از تراخم درشهرهای خود کمك‌های مفیدی می‌توانند بصحیه کشوری نمایند و اطفال کوچك ومحصلین را مطابق دستوراتی که‌آموخته اند درمقابل تراخم معالجه و حفظ کنند و بدین وسیله اطفال که‌قسمت عمده‌ازجمعیت خانواده هاوافراد این کشور را تشکیل میدهند بواسطه عملی کردن شرایط حفظ‌الصحه ازتراخم و امراض مختلفه دیگر مصون خواهند بود :

امیدواریم که‌درآتیه نزدیکی بتوانیم برای‌هر یك از ولایات متخصص مخصوصی داشته باشیم تا بتوانند اقدامات کنونی را تکمیل کنند و اشکالات موجوده‌را برطرف سازند :

چنانچه‌سابقا‌بصحیه کشوری پیشنهادشده چقدر مفید است که در ایران باقدامی شبیه باینچه در ممالك متمدنه معمول است پردازند بدین طریق **که‌صحیه کشوری تمام ایران‌رااز نظر صحی‌بتقسیماتی تقسیم کرده هر ناحیه‌را تحت‌نظر متخصصی قرار دهد** و در موضوع تراخم همانطور که‌محصلین کلاس تراخم بدستورات مرجوعه به‌آنها درناحیهٔ‌خود خواهند پرداخت متخصص مذکور هرچندی در آن ناحیه گردش کرده و درکارهای آموزگاران نظارت نماید و دستورات لازمه‌به‌آنها بدهد و بدین وسیله صحیه کشوری با اقدامات صحی وزارت معارف معاضدت نماید

**حفاظت از تراخم بعد ازمدرسه** -جوانان را باید بوسیله کنفرانسها ، مقالات ، رساله ها ، فیلم های سینما وغیره آگاه کرد وبعلاوه در مجامع مثل ادارات ، کارخانجات ، کلوبها وغیره آنها را متوجه باین قضیه‌و طرز محافظت از مرض‌تراخم‌نمود

در اینجا دوحالت بیشتر بیش میاید : یکی موضوع دخالت تراخم در سوانحی‌است که‌در کارخانجات برای آنان روی می‌دهد این مسئله درمملکت ما از نظر حقوقی وموقعیت تازگی داشته وشاید سابقه پیدا نکرده باشد و موضوع از اینقرار است که اگر شخص مبتلا بتراخم‌است و سانحهٔ‌چون ضربه‌درکارخانه بچشم او وارد شود ضربه ممکن است سبب پیشرفت سریع تراخم وعاقبت خطیری در چشم او گردد و لهذا از نظر حقوقی نباید برای او حقوقی شبیه به کار گری تعیین گرد که سالم است و چشم او در اثر ضربه استعداد به تراخم پیدا کرده — با اینکه دیده اند شخص مبتلا بسل بوده و وجود همین علت در چشم اورا از خطر سوختگی شدیدی که درصورت او واقع شده حفظ کرده است و با کار گری ضربهٔ درصورت برداشته واکنون یك حالت تحریك ملتحمهٔ چشم دارد طوریکه بحق یاباطل کار خود را نمی خواهد تعقیب کند


## یکنفر متخصص آلمان

تمامی ماشین آلات وتعمیر و سوار کردن ماشینهای کارخانه‌هارا بعهده می گیرد طالبین وآقایان مهندسین درموقع احتیاج بخیابان چراغ‌برق مهمانخانه آدرین مراجعه نمایند نمره اعلان ۲۱۰۳ ۱-۳

برای خرید هر قبیل تیر آهن و آهن آلات بنمرات و اندازه‌های مختلف به‌تجارتخانه حشمت واقع در سرای وزیرنظام مراجعه فرمائید تلفن ۲۰۹۴ ۵-۲۶ نمره‌اعلان ۹۸۱۰

# جنگ و امراض

## عمومی

## قربانیهای جنگ و تلفات امراض

میگویند مقتولین جنگ گذشته عده‌شان بالغ بر ده ملیون نفر بود و لکن محققین و متخصصین احصائیه معتقدند که جنگ‌عمومی در ۱۱ نوامبر ۱۹۱۸ بپایان نرسید بلکه‌انقلاب روسیه وجنگ یونان وترکیه را نیز دنبالهٔ قضایای جنگ بین‌المللی دانسته وانقلاب داخلی روسیه راهم ازملحقات جنگ عمومی گذشته بشمار می آورند.

عدهٔ مقتولین جنگهای مذکور را نیز بسه‌ملیون و پانصد هزار نفر برآورد نموده اند که بده ملیون مقتولین جنگ گذشته علاوه میشود.

### امراض عمومی در جنگ

امراض همیشه باجنگ همراه است هوای‌زرد باجنگ قریم وجنگ پروس واطریش همراه ودراثر آنها حرکت کرده مرض آبله در جنگ فرانسه - پروس بروز و ۲۷۰ هزار نفر را تلف کرد، جنگ گذشته بین‌المللی از این قاعده کلی خارج نبوده و مشهور ترین امراضی که شیوع بهمرساند تیفوس و مرض انفلوانزا بود. این دومرض باعث تزئیدضعف عمومی مردم‌اعم ازآنهائیکه تحت‌السلاح بودند یانبودند گردید، ضعف آنها ناشی ازسختی زندگی درایام جنگ بوده وباید آنهائی هم که از مرض انفلوانزا در آن تاریخ مرده اند، مانند سربازان وافسرانی که در میدان جنگ کشته شده اند بوده و درعداد تلفات و ضایعات جنگ محسوب میشود

عدهٔ اشخاصی که‌در ولایات متحدهٔ امریکا از مرض انفلوانزا مرده‌اند بالغ بر ۹۰۰ هزارنفر بوده و بطوریکه نقل میکنند عدهٔ تلفات از انفلوانزا در مکزیک چهارصد هزارنفر میشده ورقم اخیر تقریبی میباشد واما ممالک امریکای جنوبی بقدری این‌مرض درهمان اوان شیوع بهمرساند که میتوان گفت در دوقاره امریکای شمالی وجنوبی یک‌ملیون ونیم‌ضایعات داشته است. عدهٔ تلف شدگان ازاین مرض دراروپا دوملیون ونیم بوده و در افریقا یک ملیون وبرطبق احصائیه وزارت هندوستان درهند ۸ملیون ودرژاپون ۲۵۰ هزار وخلاصه خسارات نفوس آسیارا ازمرض مزبور ده ملیون نفر تخمین کرده اند که تصدیق آن‌سی دشواراست. حال میتوان باارقام ذیل‌تلفات قاره‌های چهارگانه‌را بدست‌داد:

آسیا ده ملیون - امریکای شمالی وجنوبی یک ملیون ونیم - اروپا دو ملیون و نیم و افریقا یک ملیون.

### قربانیهای مرض‌سل

ازامراضی که‌بسیاری ازنفوس راتلف کرد مرض سل بود حد متوسط متوفیات سل بعد از شروع جنگ بین المللی زیاد شد و همین که جنگ تحت البحریها شدت کرد حد متوسط متوفیات سل بواسطهٔ سوء تغذیه مبتلایان در ممالک وارد در جنگ زیاد شد. ودر سال ۱۹۱۸ حد متوسط متوفیات در فرانسه ده درصد بوده واین بیش از معدل متوفیات قبل‌از جنگ بوده است. ودر انگلستان ۲۰ درصد، ودرایتالیا ۴۴ درصد ولیکن‌در اروپای مرکزی معدل متوفیات خیلی‌زیادشد درچک اسلواکی ۳۴ درصدنسبت بمعدل قبل از جنگ افزایش پیدا کرده ودر آلمان ۶۱ درصد و در اطریش ۶۷ درصد و عدهٔ متوفیات سل درآلمان درخلال سنوات جنگ ۱۶۰ نفر نسبت بعدهٔ تلفات سل در سال ۱۹۱۳ زیادتر بوده و ازاین‌عده ۱۴۰ هزارنفر غیراز سربازان بوده‌اند.

### امراض دیگر

بهمان نسبت که‌عدهٔ متوفیات سل درایام جنگ گذشته زیادشد تلفات امراض دیگرهم زیادتر گردید عدهٔ متوفیات ازامراض سکته قلبی وفقرالدم وامراض معده و التهاب ریه و غیره زیاد شد و اثرات این امراض بسایر ممالک غیر محارب و بی طرف نیز سرایت کرده زیرا وضعیت زندگی مردم ممالک بیطرف هم‌از وجهٔ صحی چندان اختلافی با وضع ممالک‌محارب نداشت. پرفسور هرش یکی‌از استادان دانشگاه ژنواین موضوع را بدقت مورد مطالعه قرار داده و ملاحظه نموده است که افزایش عدهٔ متوفیات دراسپانی درخلال جنگ گذشته نسبت بقبل از جنگ ۵۳۰ هزار بوده است. هرگاه این ارقام را باهم جمع کنیم خواهیم دید که قریب به۲۸ ملیون نفوس غیراز آن هائی که‌در میدان جنگ کشته وتلف شده اند، تلفات امراض بوده است، واین رقم‌را هرگاه علاوه برمقتولین جنگ بنمائیم مجموع قربانیهای جنگ گذشته۴۱ ملیون بوده‌است.

# علت اغتشاش آلبانی

## داستان معاشقه

بقراری که شهرت دارد دلیل طغیان‌وشورش اخیر آلبانی قضیه معاشقه اعلیحضرت «زوگو» با دختر یکی ازوزراء بوده است

دوازده سال قبل پادشاه آلبانی مردی ۲۸ ساله بود عاشق دختر شانزده ساله «شوکت بک‌ورلانسی» از رئیس الوزراء های سابق گردید. پادشاه دختر رابدام محبت خویش اسیر نمودولی بیش ازسه‌سال با او دوام نکرد.

هشت سال بعد ازآن بالوورلانسی به «جمیل دنیو» سفیر سابق آلبانی در لندن ازدواج کرد. اما رئیس الوزراء نتوانست که پادشاه را ازرفتاری که نسبت بدختر او نمود فراموش نماید.

اکنون که فرصت بدست آمده شوکت بک ریاست طغیان کنندگان را بدست گرفته وبسمت پایتخت هجوم کرده است.

قتل «سکریسکی» در این هنگامه‌ها نیز موید این حقیقت است که در میان شورشیان‌اشخاصی برعلیه سلطنت اقدام مینمایند، زیرا سکریسکی‌ازمقربان شاه وازاشخاص برجسته دربار بود

سفیر آلبانی در بلگراد اظهار می دارد که وضعیت خطرناک و تاریک است با آنکه قوای‌دولتی در همه جا در مقابل شورشیان در آمده ودرهزیمت دادن ایشان موفق شده اند ولی آتش روشن شده بزودی خاموش نخواهد شد. بقرار معلوم «پرنس ویلیام» پادشاه سابق‌آلبانی که اکنون در رومانی زندگی می نماید از این واقعه اطلاع داشته و در تشجیع انقلابیون بامید تصرف تاج و تخت کوشش میکرده است.

بهر حال «جمیل دنیو» شوهر فعلی‌معشوقه سابق پادشاه آلبانی با زن جدید خویش مشغول جهانگردی شده و اوقاتی که در آلبانی خون‌ریزی میشود ایشان بسیاحت پرداخته اند. جمیل دنیو از خانواده های متمول آلبانی بوده و سابقاسفارت‌آن مملکت را در لندن دارا بوده ولی بعلل چندی که از آن جمله‌شهرت ناپسندی که دراطراف اوو «زینب ولورا» در لندن جریان یافت دولت آلبانی‌اورا از کار منفصل‌کرد ولی بعد موافق گردید که با معشوقه پادشاه ازدواج کند.

از دیلی میل

اطلاعات سودمند

# بیش از صد سال

## میخواهد عمر کند

## ملاقات باپاولو وعضو آکادمی شوروی

روزنامه ایزوستیا نتیجه ملاقاتی را می‌نویسد که مخبر آن باعالم معروف وظایف‌الاعضا و عضو آکادمی شوروی ی.پ. پاولوو در لولتوش (در ۲۵ کیلو متری لنینگراد) که موسسه علم‌الحیاتی عالم مزبور درآنجاست کرده است.

در موقع ورود مخبر جریده ی.پ. پاولوو در ایوان آفتاب روی پر از گل خانهٔ جدید خود درحال استراحت بود، دراطراف این خانه باغچه‌ای است که تازه درست کرده اند و آن طرف باغچه بناهای بسیار درحال ساختمان است که‌لابراتورها و ملحقات موسسه علم‌الحیاتی کولتوش خواهد بود و اساس عمده عملیات علمی عالم مزبور در همانجاست

عضو آکادمی مزبور با تمام زنده دلی‌مزاج برومند خود وپس از آن که تازه از مرض سختی شفا یافته تمام حواس خود را معطوف عملیات علمی آینده خود ساخته است.

پاولو گفته است تاسه ماه دیگر ۸۶ سال من تمام خواهد شد بنظرم می آید که زندگی من بقدر کفایت طولانی بوده، تازه از مرض سختی شفا یافته ام وعجالة در کولتوش عزیز خود راحت می کنم و معذلک دلم می خواهد باز هم مدت مدیدی عمر کنم تاصد سالگی‌وحتی بیش ازآن

چرادلم میخواهد باین زیادی عمر کنم؟

قبل‌ازهمه چیز برای گنجینهٔ‌عزیز یگانه‌خودم که آن‌علم من باشد

دلم می خواهد حتما خودم عملیات خود را در باب انعکاسات مشروط بپایان رسانم و روابطی که در میان‌علم وظایف‌الاعضا و علم تشخیص‌امراض برقرار کرده‌ام مستحکم کنم زیرا که از حالامی توان گفت که این روابط برقرار شده، باوجود اعتراض اطبائی که معالج من هستند خیال دارم‌سال آینده در کنگرهٔ علمای وظایف الاعضاء در مادرید خودم گفتگو کنم. دلم می خواهد زیاد عمر کنم زیرا که لابراتوار های من در کولتوش بیش ازپیش توسعه می یابد. دولت شوروی چندین میلیون‌منات برای عملیات علمی‌من و توسعه لابراتوار ها اعتبار داده است. امید وارم اقداماتی که برای تشویق علما در علم وظایف‌الاعضا شده بمقصود برسد وعلم من با تمام‌جلوهٔ خوددر وطن من توسعه بیابد وخودم همواره متخصص دراین‌علم خواهم‌بود

در هرصورت هرگز فراموش نمی کنم که هرچه در قوه‌داشته باشم در درجه اول بوطنم‌خدمت می کنم. امروز در وطن من یک‌دوره تجدداجتماعی بسیار بزرگی درشرف ساخته‌شدن است‌ودلم‌میخواهد بازنده‌باشم تاموقعی که بتوانم نتایج قطعی این تجدد اجتماعی‌را ببینم

### پادشاهانی که باعمردراز در اروپا سلطنت کردند

معمر ترین پادشاهان اروپا از حیث مدت سلطنت در قرون اخیر سه کس بودند:

۱ - پادشاه لوی‌چهاردهم که ملقب به لوی کبیر می باشد.

۲ - امپراطور فرانسوا ژوزف اول پادشاه اطریش ومجارستان.

۳ - ملکهٔ ویکتوریا، ملکه‌بریتانیای کبیر و امپراطریس هندوستان

لوی چهاردهم‌در۱۶۴۳ درسن پنج سالگی بتخت و تاج سلطنت رسید و تا ۱۷۱۵ که فوت نمود بر تخت‌سلطنت فرانسه باقی و۷۲ سال‌سلطنت کرد

امپراطور فرانسوا ژوزف در سال ۱۹۴۸ درسن‌هیجده سالگی بتخت‌سلطنت اطریش ومجارستان نشسته و در ۱۹۱۶ دراثناء جنگ بین‌المللی فوت و۶۸ سال سلطنت کرد،

ملکه ویکتوریا در ۱۸۳۷ بسن ۱۸ سالگی تاج امپراطوری بریتانیای کبیر را برسرنهاد ودر ۱۹۰۱ فوت و۶۴ سال‌سلطنت کرد

معمرترین پادشاهان مذکور فرانسوا ژوزف امپراطور اطریش و مجارستان بود که ۸۶ سال زندگی کرده.

بعداز اوملکه ویکتوریا بود که ۸۲ سال‌عمر کرد و دردرجه سوم لوی‌چهاردهم بود که۷۷سال زندگی کرد

# در نه سال پیش

**اطلاعات ۱۴-۱۵ شهریور ۱۳۰۵**

در۹ سال پیش روز ۱۴ و۱۵ شهریور ماه مصادف با ایام شهادت امام حسن (ع) و حضرت رسول (ص) وتعطیل عمومی بوده است.

### حوادث اتومبیل در فرانسه

وقایع و حوادث اتومبیل در فرانسه درسال ۱۹۲۴ یکهزاروپانصد ونودوچهارنفر تلفات داشته در ۱۹۳۴ یعنی ده‌سال بعد حوادث مذکور که منجر بتلفات نفوس گردید زیاد و به ۴۷۳ حادثه بالغ گردید.

# کتابهای موجوده دردنیا

## و کتابخانه های مهم

نتیجهٔ احصائیه دقیقی که در امریکا برای بدست آوردن عدهٔ کتب موجوده و کتابخانه های مهم دنیا تهیه گردیده اعلام شده است. بموجب احصائیه مذکور یکهزار و یکصد کتابخانه در دنیا وجوددارد که محتوی یکصد وهشتاد پنج ملیون کتاب است. که از جمله ۶۷۷ کتابخانه و۱۲۰ ملیون کتاب در اروپا و۳۰۰ کتابخانه و ۶۰ ملیون کتاب درامریکا می باشد،

بطوری که می گویند کتابخانه ملی پاریس‌تاکنون در شمار بزرگترین کتابخانه‌های دنیا بوده و محتوی چهار ملیون و پانصد هزار کتاب می باشد، بعد از آن کتابخانه کنگرهٔ واشنگتن‌است که محتوی یکملیون و دویستهزار کتاب میباشد و بعد از آن کتابخانه لندن است.

و اما کتابخانه لنینگراد ومسکو، درهریک از آنها چهار ملیون کتاب وجود دارد.

### تلفات بحران اقتصادی

عده که در سال ۱۹۳۴ از گرسنگی در امریکا مردند دو ملیون و ۴۰۰ هزار نفر و عدهٔ که بواسطهٔ فقر و تنگدستی انتحار کردند یکملیون و دویستهزار نفر بوده و بواسطه تنزل قیمت‌ها یک ملیون واگون گندم و۲۶۷ هزار واگون قهوه و ۲۰۸ ملیون کیلو قند وشکر و ۲۴ ملیون کیلو برنج و ۲۵ ملیون کیلو گوشت معدوم گردیده‌است

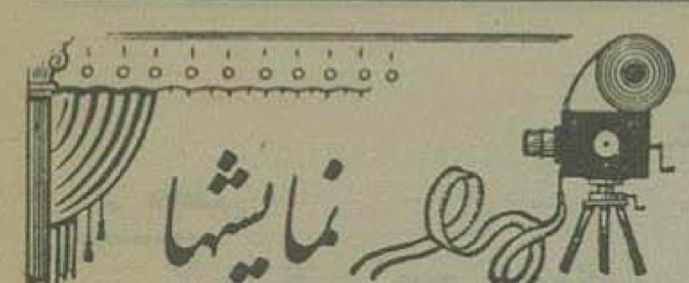


### پروگرام‌سینما های امشب

ایران: فیلم‌ناطق شرمسار
سئانس اول ۷ونیم بعد از ظهر
» دوم ۹ونیم » »

پارس: فیلم‌سریال‌ناطق سریال جنگل آشفته
سئانس اول ۷ونیم بعدازظهر
» دوم ۹ونیم »

جهان: فیلم ناطق گرفتاری کهن و کلی
سئانس اول ۷نیم بعدازظهر
» دوم ۹ » »

دیدبان (مایاک) فیلم‌ناطق آهنگ ناتمام
سئانس اول ۷ونیم بعداز ظهر
» دوم ۹ونیم »

سپه: فیلم ناطق بی بی
سئانس اول ۷ بعد ازظهر
» دوم ۹ »

ملی: فیلم ناطق‌عرابهٔ‌قرمز
سئانس اول ۷ و نیم بعدازظهر
سئانس دوم ۹ و نیم »

# تقویم اطلاعات

شنبه

| نوع تاریخ | روز و ماه | سال |
|---|---|---|
| شمسی پارسی | ۱۵ شهریور | ۱۳۱۴ |
| قمری هجری | ۸ جمادی‌الاخر | ۱۳۵۴ |
| مسیحی میلادی | ۷ سپتامبر | ۱۹۳۵ |
| عبری صهیونیت | ۹ ایلول | ۵۶۹۵ |

طلوع آفتاب ۵ - ۳۸ دقیقه ازنصف
غروب آفتاب ۶ » ۲۲ دقیقه بعدازظهر

# دواخانه های امشب

دواخانه‌هائی که‌در (شب ۱۶شهریور ماه‌جاری) تا صبح برای رفع احتیاج اهالی محترم پایتخت برحسب تعیین اداره کل طبی کشیک دارند ذیل است

| ناحیه | دواخانه | محل دواخانه |
|---|---|---|
| | مؤسسه دوائی‌شبانه روز | [illegible] |
| ۱ | احیاء | خیابان ناصریه |
| ۲ | آردواز | شاه‌آباد |
| ۳ | طوس | علاءالدوله |
| ۴ | سلامت | جلوخان‌معیر |
| ۵ | خیرخواه | چهارراه‌قوام‌الدوله |
| ۶ | خصوصی | بازارچه‌حاجی‌غلامعلی |
| ۷ | نواب | گذرامامزاده‌یحیی |
| ۸ | صحتیه | سیروس |
| ۹ | عمومی | سیروس |

### پست هائی که فردا حرکت میکنند

شمیران- ورامین - گیلان-اصفهان - فارس‌یزد کرمان

**خارجه:** هوائی مراسلات هوائی به‌مقصد هندوستان با پست معمولی به‌بندر بوشهر فرستاده می شود که از آنجا توسط طیاره بمقصد خود فرستاده شوند مراسلات هوائی شرق اقصی بنا بر تقاضای فرستندگان ازاین خط فرستاده میشوند

---

**چهارراه زندگی** — ترجمه. نامور

-۱۰۴-

بقلم‌هال‌کاین

# کتاب هفتم

# ازدواج حقیقی ازقلب شروع میشود

مادر مقدس جواب داد.

«بدبختی تو در آنجا هرقدر زیاد باشد باز از بدبختی وسفالت تو در صورتی که بمانی ومنظور خودرا اجرا کنی بیشتر نخواهد بود. آه طفلک عزیز من باور کن. خیلی بیش‌ازآنچه که تو خودت را بشناسی من‌تورا می‌شناسم. اگر مجدداازدواج کنی هیچگاه نمی‌توانی فراموش کنی که پیمان ازدواج خودت‌را نقض کرده ای بعضی زن‌های دیگر ممکن است فراموش کنند. زنهای عیاش، زنهائی که در قلب جامعه زندگی می کنند وفریفته لذات آنی میباشند اینها ممکن است شوهر خود را طلاق گویند یا از شوهران خود طلاق بگیرند وبدون اینکه فکر کنند که در گناه زیست مینمایند باز بروند و ازدواج کنند ولی تو نمیتوانی فراموش کنی و اگر چنین‌کاری کنی بیش از هر موقع در عمل خود دلشکسته خواهی بود.

در این جا قدری سکوت کرد و پس از لحظه ای‌چنین بیانات خود ادامه داد.

«بدتر از این هم هست: شوهر تو نیز بدبخت خواهد شد: «پشیمانی وندامت تورا دیده وباتو در آه و اسف شریک خواهد بود. زیرا می داند خودش باعث رنج وپشیمانی تو شده است»

چون گفتار مادر مقدسه بپایان رسید من آرام وبی صدا نشسته ودر قلب خود احساس درد وخستگی مینمودم وبباغچه‌خارج مینگریستم که آفتاب‌رفته رفته‌در زیرپرده ظلمت پنهان میشد

پس از لحظه ای دستهای سرد مرا نوازش داده و بعزم رفتن برخاست ووعده داد صبح روز بعد برای آخرین وداع بسروقت من بیاید. میگفت توقف او در ایرلاند بیش از سه‌هفته بطول نخواهد انجامید وپس از اتمام آن بسوی من آمده‌ومرا باخود خواهد برد

باو جواب ندادم. شاید علت جواب ندادن من این بود که می‌دیدم باوجود توصیه محبوبه عزایم باز در اثر ضعف‌نفس این اندازه زود تسلیم مادر مقدس شده ام ولی بمحض‌این که‌مادر مقدسه خارج شده در را بست گفتار و بیانات او مانند امواج بی پایان مقاومت ناپذیر در سراسر وجود مرا تحت تاثیرات‌خود قرار داد

باهمه اینها چقدر ظالمانه ومخوف بود! بعداز همه صبر ها و انتظار ها بعداز همه امیدها و آرزوهای دور ودراز وروپاهای خوش و امید در بارهٔ زندگانی ووصال آینده این افکار و این استدلالها چقدر روح مرامعذب مینمود. در دقیقه ای که من می‌خواستم لذت‌عروسی حقیقی‌را درک کنم وحق دوشیزگی خودرا که‌بظلم ازمن غصب نموده بودند بازگیرم این تلقینات چه‌تاثیرات روح گدازی درمن‌نمود!

برای دفعه ثانی یک کوه مرتفع وبا عظمت و غیر قابل عبوربین مارتین و من پدید آمده بود. سابقا ازدواج من سد بین ما بود واینک‌خدا و دیانت من، مارا می خواست ازهم جدا کند.

ولی اگر خدا ازدواج مارا با مارتین مینمود من چه میبایستی بکنم! برای من چه‌چیز دیگر در دنیا باقی می‌ماند؟

آیاامید دیگری دردنیا برایم باقی بود؟ پیوسته ازخود میپرسیدم که‌چه باید کرد؟

من در بستر نشسته هر دو دست ها را حایل صورت قرار داده پیوسته این سئوالات را از خود می نمودم و سیل اشک از چشمانم روان بود که ناگهان صدای گریه طفل بگوشم رسید و متوجه شدم که«کریستیان آن» سعی می کند اورا آرام نماید.

لحظه ای بعد ایزابل در آغوش مادر بزرگش در لباس خواب به اطاق من آمد. بچه خود را در آغوش من انداخت و مرا غرق در عوالم تماشای تبسم شیرین خود نمود.

اه: ای خدای متعال! ای ایزد بیهمتا! آیا این تبسم وملاطفت طفل‌جواب من‌نبود وخداوند باینوسیله وظیفه قطعی مرابمن نشان نمیداد؟

کریستیان آن با مقدمات دیگری بهمین نتیجه رسیده بود مدتها قبل از اینکه خود من به‌این فکر بیفتم او حس کرده بود که فاتردان و مادر مقدسه دست بدست هم داده اند که مرا از الان ببرند و در تحت تاثیرحسد زنانه (اگر نخواهم بگویم‌بسائقه عواطف عالیتری) کاملابا این قضیه مخالف بود

این موجود شریف تا چهار روز از هیجان وغضب‌خویش خود داری نموده وفقط گاهگاهی درمواقعی که بابچه بازی‌می کرد اورا مخاطب قرار داده کلماتی مخالف برزبان می راند ولی درروز پنجم هیجان وغضب خود را در منتها درجه شدت آشکار ساخت وباهر کس و هرچیز ستیزه می‌نمود.

این حادثه در صبح روز پنجم که مادر مقدسه در صدد عزیمت بود وفاتردان انتظار اورا داشت که اورا بایستگاه آهن برساند بوقوع پیوست.

چه‌چیز باعث منفجر شدن آتش غضب کریستیان آن بود هیچ نمی‌دانم زیرا موقعی که کریستیان آن با مادر مقدسه صحبت می داشت صدای آرام ومتین مادر مقدس بگوشم نمی رسید و فقط صدای فاتردان مانند صدای درهم طبل استماع می‌شد ولی قادر بتمیز کلماتی که اداء می‌نمود نبودم

دربین چند نفری که صحبت می داشتند فقط صدای فریاد کریستیان آن که از شدت غضب وهیجان لرزان ودرعین حال واضح و آشکار بود بگوشم می‌رسید که می گفت.

«خانم ببخشید: اجازه می‌دهید سؤال کنم راجع بماری اونیل چه صحبت می گردید؟ ... می‌خواهید اورا برم ببرید درصومعه ببرید... خیر خانم امکان ندارد ماری بشما بیاید، هیچ چیز نمی تواند اورا وادار بترک ما کند. می‌گوئید ماری وسوسه می شود ... شما هر خیالی که می خواهید داشته باشید ولی من نمی توانم اسم این‌اصرار شمارادر بردن ماری جلوگیری از وسوسه بگذارم بلی خانم من یک زن مسیحی و یک کاتولیک‌با ایمان هستم ولی خانم خیلی ببخشد من آنقدر ها در بند دیر و صومعه نیستم ومعتقد هم نیستم که زن های آن ها به کلی فرشته هستند»

متعاقب آن‌صدای درهمی‌بگوش رسید و در پایان آن‌مجددا کریستیان آن گفت

«خیر خانم: خیر: حقیقت همانست که گفتم من خودم هیچ وقت راهبه نبوده ام زیرا می‌بایست کارهای بهتری را در دنیا انجام دهم ولی نمی توانم بگویم بدانم در درون دیر و صومعه چه خبر است. شما که می گوئید در آنجا آرامش و یکرنگی حکمفرما است صحیح است ولی گاهی هم بخل و حسد یافت می‌شود واگر اینطور نباشد شما از جنس ما زنها نیستید»

# اخبار داخله

## در مجلس

### لایحه تفتیش صحی حیوانات

کمسیون اقتصاد ملی اخیرا باحضور آقای رئیس کل فلاحت تشکیل ولایحه تفتیش صحی حیوانات را مطرح وپس از اصلاحات لازمه خبر آن رابطریق ذیل برای تصویب مجلس تقدیم داشته است :

**ماده ۱** - صاحبان ومباشرین و مستحفظین اغنام واحشام موظفند بمحض بروز مرض مسری بین حیوانات خود مراتب را فورا بمامورین تفتیش صحی حیوانی محل خود واگر نباشد به ( حکومت نظامیه یا امنیه ) همان محل اطلاع دهند .

تبصره - صورت امراض مسری از طرف اداره کل فلاحت بوسیله اعلان به اطلاع عامه خواهد رسید .

ماده ۲ - کلیه مستخدمین دولت بمحض اطلاع از وجود یا بروز مرض مسری حیوانی مکلفند فورا بنزدیکترین مامور تفتیش صحی حیوانی مراتب را اطلاع دهند

**ماده ۳** - هر حیوانی که مبتلا یا مظنون بابتلای یکی از امراض مسری باشد باید بدون تاخیر از سایر حیوانات جدا و در محل علیحده نگاهداری شود .

ذبح و باز کردن جسد - حمل و نقل و فروش و استعمال گوشت و پوست و روده و پشم حیوان مبتلای بامراض مسری ممنوع است.

**ماده ٤** - در موقع بروز مرض مسری حیوانی رئیس تفتیش صحی حیوانی حق دارد مقررات ذیل را در منطقه که مورد تهدید مرض قرار گرفته بموقع اجرا گذارد:

جدا کردن حیوانات مریض از سالم

ممانعت ورود یا عبور حیوانات سالم بمنطقه آلوده .

تلقیح حیواناتی که مستعد قبول مرض می باشند .

کشتن و دفن کردن حیوانات مریض

ضد عفونی کردن طویله ها - اصطبل ها و کلیه اشیائی که ممکن است موجب انتقال مرض شوند .

ماده ٥ - تهیه دوای و مایه هائیکه تلقیح آن اجباری است ومخارج ضدعفونی کردن مجانا بعهده اداره کل فلاحت است

ماده ٦ - مستخدمین تفتیش صحی حیوانی اقلا سه ماه یکمرتبه طویله‌ها — اماکن مخصوصهٔ تربیت حیوانات - مسلخها - کارخانه‌های مخصوص تهیه محصولات حیوانی را معاینه میکنند

**ماده ۷ :**

۱- بگوشتهائیکه درمسلخ سالم تشخیص داده شوند مهر مخصوص زده میشود مفتش صحی هرمسلخ موظف است گوشتهای غیر سالم را معدوم و یا بصورتی در بیاورد که استفاده از آن برای مصرف ارتزاقی مقدور نباشد.

۲ - اداره تفتیش صحی محصولات حیوانی موظف است موسسات و کارخانجاتی را که به تهیه مصنوعات و محصولات حیوانی اشتغال دارند همیشه تحت تفتیش صحی قرار دهد .

۳ — مؤسسات مذکور در فوق موظفند محصولات خودرا طبقه‌بندی صحیح نموده و بطوریکه اداره کل فلاحت دستور می‌دهد برای صادرات باربندی نمایند .

روی لفاف هربسته از محصولات مزبور توسط مامورین صحی حیوانی نمره گذاری ومهر خواهد شد

٤ - اداره کل فلاحت باید هرعدل محصولی که بترتیب فوق نمره گذاری و مهر شده باشد تصدیقنامهٔ صحی مجانی مطابق نمونه که بموجب نظامنامه معین می‌شود صادر نماید :

ماده ۸ - متخلفین از مقررات این قانون محکوم بحبس از یك تا ۱۰ روز ویا جزای نقدی از ده تا پانصد ریال خواهند گردید

**ماده ۹** — تاریخ اجرای این قانون را در هر یك از ایالات وولایات اداره کل فلاحت تعیین و اعلان خواهد نمود.

## اخبار خصوصی

### جشن افتتاح عمارت نوساز ثبت اسناد

نظر باینکه عمارت نو ساز اداره ثبت کل که در سمت شرقی میدان مشق ساخته شده خاتمه یافته است از طرف وزارت عدلیه ساعت ٥ بعد از ظهر فردا ( یکشنبهٔ ۱٦ شهریور ) جشن مراسم افتتاح عمارت مزبور بعمل خواهد آمد، هیئت دولت وعدهٔ از رجال و محترمین و نمایندگان مجلس برای شرکت درجشن مزبور از طرف وزارت عدلیه دعوت شده اند کهدر جشن مزبور حضور بهمرسانند کارتهای دعوت برای مدعوین که در حدود دویست نفر میباشند از طرف وزارت عدلیه صادر و ارسال شده است و روز دو شنبه ۱۷ ماه جاری کلیه ادارات و شعبات ثبت اسناد بعمارت مزبور منتقل خواهند گردید ، عمارت مذکور بر طبق نقشه آقای علی مهندس ساختمان و قسمت عمده ساختمان عمارت مزبور تحت نظر ایشان صورت گرفته است ، کاشیهای آن نیز مطابق مدل کاشی‌سازی اداره کل صناعت تهیه گردیده است

## ولایات

### اصلاحات بلدی در مشهد

مشهد — در نتیجه اعلان عفو عمومی که از طرف ایالت داده‌شده بود از قرار معلوم عده‌ای از توقیف شدگان مرخص شده اند . بلدیه دیوارهای معابر شهر را سفید و درب دکاکین را رنگ مینمایند وضعیت دکاکین قصابی و بقالی و قنادی و قهوه‌خانها را نیز تغییر داده طبق اصول صحی مرتب کرده اند و در تمام حمامها دوش گذاشته ونصایح وراپرتهای صحی غالبا منتشر میشود .

### میزان حرارت

شادگان - درجه حرارت ٤٥ میباشد.

### اطفاء حریق

همدان - مسافر خانه افتخاری که وسط شهر واقع است آتش گرفته ولی بزودی از طرف مامورین نظمیه و بلدیه خاموش گردید.

### انتشار صورت حساب بلدیه

رشت - بلدیه صورت حساب عایدات و مخارج وعملیات یکساله گذشته خودرا منتشر کرده .

### پیشرفت سیم کشی چراغ برق

سمنان - در اثر بارندگی کرما تخفیف پیدا کرده سیم کشی چراغ برق پیشرفت مینماید .

### مراسم اسب دوانی در رضائیه

رضائیه - در اسب دوانی که از طرف لشکر شمال غرب تشکیل شده عده ای از سواران عشایرهم شرکت داشتند کلیه اهالی آزادانه در میدان اسب دوانی حضور یافته ورؤسای ادارات با حضور تیمسار لشکر بد در چادر مخصوص پذیرائی می‌شدند . از طرف اهالی شرط بندی هائی شده و پس از خاتمه اسب دوانی از طرف عده سواران نظامی نمایش برش داده شد.

### وقوع زلزله

شاهپور - دیروز زلزله نسبتهٔ شدیدی واقع و باد های تند میوزید .

**خوی** — زلزله خفیفی واقع‌شد.

### تعیین اوقات کار

اوقات کار وزارتخانه ها و ادارات دولتی بطریق ذیل تعیین وازامروز اجرا شده است وزارت امور خارجه ازچهار ساعت بظهر مانده تاظهر و از دوساعت و نیم بعد ازظهر تاشش و نیم

وزارت معارف از چهارو نیم قبل از ظهر تاظهر و از دوو نیم تاشش ساعت بعد ازظهر

وزارت عدلیه - وزارت مالیه - وزارت داخله وزارت پست و تلگراف - وزارت طرق - اداره کل تجارت اداره کل صناعت - اداره کل فلاحت ازچهارساعت قبل ازظهر تاظهر وازدوتاشش بعد ازظهر

### افتتاح دبستانهای ذکوروانات

کلیه دبستان های ذکور وانات ازاول وقت امروز پس از خاتمه تعطیل تابستان افتتاح و شروع بکار نمودند عدهٔ زیادی ازاطفال بوسیله اولیاء آنها برای معرفی بدبستانها رهسپار وازطرف اولیای امور دبستانها اسامی آنها ثبت میگردید دبستانهای جدیدالتاسیس هم که از طرف وزارت معارف اقدام بتاسیس آنها شده است اغلب از آنها این دو روزه شروع بقبول داوطلب خواهند نمود و بقیه هم در ظرف هفته آتیه پس از تهیه وسائل لازمه افتتاح وشروع بکار مینمایند .

### امتحانات تجدیدی

امتحانات تجدیدی دبیرستان دار الفنون که از دهم ماه جاری شروع شده بود ادامه دارد سایر دبیرستان های مرکز نیزاز امروز شروع بامتحانات تجدیدی خود نموده اند که هرچه زودتر امتحانات خاتمه وتکلیف محصلین تعیین ودر کلاسهای مربوطه شروع بکار نمایند

### سفیر کبیر ژاپون

طبق راپورت واصله از بوشهر سفیر کبیر دولت ژاپون بادو نفر از همراهان خود بقصد زیارت طهران بوسیله کشتی وارد بوشهر شده ودر مدت توقف از طرف ریاست گمرکات ومالیه بنادر جنوب از مشار الیهم پذیرائی بعمل آمد

***

سفیر کبیر مزبور اخیرا وارد طهران گردیده وپس ازچند روز توقف از راه کرمانشاه بطرف بغداد عزیمت نمودند

### رؤسای بانك ملی مشهد و شاهی

آقای صادقی رئیس بانك ملی ( شاهی ) بریاست بانك ملی مشهد منصوب گردیده و آقای کوهریان بجای ایشان منصوب شده اند .

### اتمام رختشوی خانه

از مشهد خبر میدهند : ساختمان رختشوی خانه که از چندی قبل بلدیه مشغول بود تمام شد - رختشوی خانه دارای چهل چشمه است و بطرز خیلی عالی ساخته شده است

# از جراید امروز

( روز جمعه )

## ایران

### حبشه برای جنك آماده میشود

.. در حال حاضر متجاوز ۱۸۰ هزار نفر از سپاهیان ایتالیا بافریقای شرقی وارد شده اند ، و در خود ایتالیا هر روز سربازان بیشتری تهیه شده و با مهمات و صنعت کاران بافریقا فرستاده میشوند کار خانه های مهمات سازی جداً مشغول کار هستند و بقدر کافی توپ و کلوله و مواد شیمیائی تهیه می کنند .

وضعیت دو سپاه بزرگی که ممکن است به زودی در یکی از میدانهای سخت و ناهموار دنیا بجنك اقدام نمایند ازاین قرار بود...

در صورت جنك منابع آذوقه و آب هر دو طرف درمسافت بسیار دوری دربشت سر آنها مانده واتکای آنها فقط بوسائط نقلیه است که آب و آذوقه بمیدان جنك حمل کند . از این رهگذر حبشیها کمتر از ایتالیائی‌ها در زحمت خواهند بود زیرا آنها به آذوقه ومایحتاج چندان احتیاجی ندارند، هیچ یك از طرفین بکندن سنگر قادر نخواهند بود و افریقا جائی نیست که در آن توان به جنك سنگری اقدام نمود ...

## ستارهٔ جهان :

### مصاحبه با موسولینی

.. نویسنده بزرك فرانسوی پیربنوا اخیراً موسولینی را در قصر خودش ملاقات نموده وباقائد ایتالیا سخنانی بمیان آورده...

موسولینی اظهار داشته : وقتی که من اعلان جنك بحبشه دادم این امر از جملهٔ اموری است که باید انتظار وقوع آن را داشت .

من جز از اتحاد حبشیها و گرد آمدن ایشان بدور امپراطور خود از چیز دیگر نمیترسم وقتی که حبشیها اتحادی کامل و دقیق بنمایند یقینا کار من درباب اشغال حبشه مشکل خواهد شد ولی با وجود این نباید ترس داشته باشیم زیرا که من مدتهاست تمام احتیاطات لازمه را در مورد حبشه بکار برده وبیشتر راههای مشکل ودشوار آنجا را برای خود سهل و هموار نموده‌ام بطوریکه اکنون برای من در افریقا تجهیزات جنگی کافی و قوای کامل سربازان بقدر کفایت وجود دارد وحالیه هم در صدد هستیم که دو برابر یا سه برابر قوائی را که تاکنون اعزام گردیده مجددا درموردی که وضعیت جنگی اقتضاء بنماید اعزام بدارم و تدارك تجهیزات وفراهم نمودن لوازم ومهمات جنگی برای من نهایت آسان وتکانی را دراین باب برای خود مشاهده نمینمایم ..

## کوشش :

### البانی بین ایتالیا و یوگواسلاوی

.. یوگواسلاوی همواره در بی‌فرصت بوده است که البانی راازاستیلای نفوذ ایتالیا نجات داده و او را تحت نفوذ خود قرار بدهد وباید متذکر بود که اصولا فکر خروج از تحت نفوذ واستیلای ایتالیا در میان عدهٔ از متعلمین البانی وجود دارد . ولیکن نه بان صورت که از استیلای ایتالیا نجات پیدا کرده دوچار نفوذ یوگواسلاوی شوند ومیتوانیم بطور قطع اظهار عقیده بکنیم که اگر کشور کوچك البانی در میان رقابت ایتالیا و یوگواسلاوی واقع نشده بود مدتها بود که ایتالیا البانی را متصرف گردیده یا اساسا وضعیتی که بعد از کنفرانس سان ریمو (۱۹۲۰) درالبانی ایجاد کردندومتفقین آن را تحت نظارت ایتالیا قرار دادند بهم نمی‌خورد .

### خاتمه اسفالت کاری خیابان

اسفالت کاری خیابان رفائل ( قوام‌السلطنه ) که از چندی قبل از طرف بلدیه شروع شده بود دراین دوروزه خاتمه یافته و خیابان مزبور اسفالت کاری کامل شده است.

### درجه حرارت سانتی گراد روز ۱٤ شهریور

| | |
|---|---|
| ساعت ۱۲ ظهر | ۳٥ر |
| یکساعت بعد از ظهر | ۳٦ر٥۰ |
| ٦ بعد از ظهر | ۲۸ر٥۰ |
| ۱۲ نصف شب | ۲۱ر |

بنا براین حد متوسط درجه حرارت درمدت ۲٤ ساعت روز ۱٤ شهریور ماه ۲۸ر۷٥ بوده است

### غرق دردریا

از بندر پهلوی اطلاع میدهند : یوم جمعه ۷ شهریور چهار بعد از ظهر صدیقه نام باتفاق برادر وخواهرش و دو طفل دیگر برای آب تنی به دریا رفته و چون دریا قدری موج داشته هر پنج طفل بگودال چالی برخوردند ومشرف بر غرق شدن اند و چون یکنفر که در خشکی ایستاده بود وضعیت غرق شدن اطفال را مشاهده مینماید خود را فورا به آب انداخته و باز حمت اطفال را ازدریا بیرون میاورد . وپس از رسیدگی بقضیه و معاینه دکتر صدیقه نام ۱٤ ساله فوت و چهارطفل دیگر بخوبی معالجه وسلامت هستند .

# داد و ستد

## قیمت سهام

| | |
|---|---|
| قیمت سهام نفت جنوب | ۳ لیره |
| قیمت سهام بانك شاهی | ۱۳ لیره و ۳ هشتم |
| مظنه طلا | ۳-۰-۷ لیره |
| مظنه نقره هرانس | ۲۹ پنس و یك چهارم |

### نرخ اسعار خارجه در بازار

نرخ اسعار خارجه امروز دربازار از صبح تا سه بعداز ظهر بقرار ذیل بوده است :-

| | خرید | فروش |
|---|---|---|
| یك پوند انگلیسی | ۸٦ر٥۰ ریال | ۸۷ر٥۰ ریال |
| یك دولار امریکا | ۱۷ر « | ۱۷ر۲٥ « |
| صد فرانك فرانسه | ۱۱٦ر « | ۱۱۷ر « |

بازار اسعار خارجه امروز دربازار رکد بوده است.

***

بانك شاهی اسعار خارجی را امروز از صبح تا آخرین وقت بقرار ذیل میفروخت :

| | فروش |
|---|---|
| یك پوند انگلیسی | ۸۸ر ریال |
| یك دولار امریکا | ۱۷ر۹۰ « |
| صد فرانك فرانسه | ۱۱۷ر۸۰ « |
| صد روپیه | ٦٦٤ر٦٥ « |
| صد لیر ایتالی | ۱٤٦ر۲۰ « |
| صد فرانك سویس | ٥۸۲ر۸۰ « |
| صد مارك آلمانی | ۷۲٤ر۹۰ « |
| صد بلگا | ۳۰۲ر٦٥ « |
| ده فلورین | ۱۲۱ر۲۰ « |
| یك دینار عراق | ۸۸ر۱٥ « |

بانك شاهی اسعار خارجه را بافاوت صدی یك اشباع مینمود .

### جشن توزیع جوائز مسابقه های ورزش

اخیرا از طرف انجمن تربیت بدنی مشهد راجع بتوزیع جوائز مسابقه های ورزشی سالیانه محصلین مدارس آنجا که در نیمه خرداد سال جاری خاتمه یافته است جشن مجلل و با شکوهی در محل دبیرستان پسرانه شاهرضا با حضور والی ومحترمین و عده زیادی از نمایندگان خارجی تشکیل و پس از اجراء مسابقه و عملیات ورزشی از طرف ورزشکاران جدید و قدیم جوائز توسط آقای والی بین برندگان مسابقه ها توزیع و مجلس جشن با مسرت و شادمانی بپایان رسیده است ،

### انجمن تربیت بدنی بندر پهلوی

طبق راپورت واصله ازبندر پهلوی کمسیون انجمن تربیت بدنی باحضور حکومت ورؤسای دوائر دولتی واداره حکومتی تشکیل ومذاکرات لازمه برای پیشرفت کار های ورزشی بعمل آمد


## دفتر دبیرستان نو اختران

همه روزه قبل از ظهر برای ثبت اسامی داوطلبان کلاسهای ابتدائی وسیکل اول ودوم متوسطه مفتوح است آدرس شاهپور کوچهٔ جنب کذروزیر دفتر

نمره اعلان ۲۱٤۷ ۱ - ۳

## مغازه سعید لاله زار

سرویسهای کیلاس مشروب خوری تازه وارد را ملاحظه نمائید نمره اعلان ۲۰۸۱ ۲-۳

## اعلان

برای اداره کل احصائیه و سجل احوال پنج نفر ماشین نویس فارسی لازم است داوطلبان به اداره استخدام مراجعه و در صورتیکه مطابق شرایط مقرره پذیرفته شوند با حقوق کافی استخدام خواهند شد . نمره اعلان ۲۱٤٦

## اعلان

### وزارت جنك

اداره قورخانه آرتش عده محصلین جهت هنرستان نظامی که جدیدا تاسیس گردیده باشرایط ذیل استخدام مینماید .

۱ - تابعیت ایران

۲ - داشتن تصدیقنامه تحصیلی سیکل اول متوسطه

۳ - دارا بودن تصدیق عدم سوء سابقه

٤ - سن از ۱٦ الی ۲۲ سال

٥ - دارا بودن ضامن معتبر

دوره هنرستان سه سال است و در مدت سه سال تحصیلی مخارج محصلین ازحیث لباس و غذای روزانه و لوازم تحصیل وغیره بعهده هنرستان نظامی خواهد بود بعلاوه تا خاتمه تحصیل ماهیانه ده ریال به محصلین تادیه میگردد .

محصلین مزبور شبها را بمنازل خود خواهند رفت .

خدمت وظیفه محصلین مزبور ضمن سه سال خدمت هنرستان محسوب خواهد گردید

محصلین مزبور پس از خاتمه سه سال تحصیل واخذ تصدیقنامه بارتبهٔ ستوان سوم فنی استخدام ودر قسمتهای فنی آرتش شاهنشاهی بخدمت گمارده خواهند شد

داوطلبان برای ثبت اسامی وارائه مدارك خود می توانند تاآخر شهریور ماه جاری بدفتر هنرستان نظامی در اداره قورخانه آرتش مراجعه نمایند

**اداره قور خانه آرتش**

نمره اعلان ۲۱٥۱

## دبیرستان منوچهری ( ژاندارك سابق )

کلاسهای دبیرستان منوچهری واقع در خیابان منوچهری از روز دو شنبه ۲٤ شهریور (۱٦ سپتامبر ) باز خواهد شد

برای ثبت اسامی شاگردان قدیم و جدید بایستی از روز ۱۷ شهریور ( ۹ سپتامبر ) همه روزه از ساعت ۹ الی یازده صبح بدفتر دبیرستان مراجعه نمایند نمره اعلان ۲۰٦۰ ۳-۳

## دبیرستان تهران ( سن لوئی سابق )

دفتر دبیرستان از روز ۱٥ شهریور « ۷ سپتامبر » برای ثبت اسامی محصلین همه روزه از ساعت ۹ الی ۱۱ صبح مفتوح است امتحانات داخلی دبیرستان از روز ۲٤ شهریور « ۱٦ سپتامبر » شروع می شود .

کلاسهای متوسطه و کلاسهای ابتدائی برای اطفال تبعه خارجه از اول مهرماه « ٤ سپتامبر » باز خواهد شد

شاگردانی که تصدیق شش ساله ابتدائی داشته باشند در کلاس اول متوسطه پذیرفته میشود

نمره اعلان ۲۰٥۹ ۳ - ۳

## سیرك طهران بازشد از خرید بلیط غفلت ننمائید

نمره اعلان ۲۱۱۱ ۲-۳

## کتابخانه مظفری

در این موقع که مدارس باز وشاگردان احتیاج به کتاب دارند کتابخانه مظفری به روش دیرین خود در خدمتگذاری بعالم معارف درقیمت کتابهای کلاسی تخفیف کلی داده از موقع استفاده فرمائید

نمره اعلان ۲۱٤۱ ۱-۲

## کتاب آداب مادری

### که از طرف وزارت معارف

قرائت ومطالعهٔ آن بمعلمات وتدریس آن بعموم محصلات دبیرستانها توصیه شده است - در کتابخانه مظفری بفروش میرسد ازولایات با ارسال ده ریال فرستاده خواهد شد .

نمره اعلان ۲۱۳۸ ۱ — ۳

بهترین شاپو تمام لبه جدیداً وارد شده ارزانترین قیمت بفروش میرسد خیابان ناصری کلاه دوزی اعتماد نمره اعلان ۲۰۱۷ ۲-۳

گذارش مهم جهان

# مناقشه سیاسی

## درشورای جامعهٔ ملل

ایتالیا وحبشه این دوروز در شورای جامعهٔ ملل باهم روبرو شده و شروع بگفتگو های لازمه نموده وهریك دعاوی خودرا درپیشگاه شورای جامعه ملل اظهار نموده اند . گرچه هنوز صحبت پرفسور « ژز » حقوق دان فرانسوی که از جانب دولت حبشه‌در شورای جامعه دفاع میکند تمام نشده است ولکن‌زمینهٔ مذاکرات و گفتگوهای نمایندگان دولتین درپیشگاه شوری اگرهم روشن بوده اکنون روشنتر گردیده است

خلاصه شکایت و یا مدعیات ایتالیا بر علیه حبشه اینست که : حبشه معاهدات منعقدهٔ بین دولتین را محترم نشمرده و ایتالیا نسبت برفتار حبشه از نظر مستاکاتی که در حوار کشور مزبور داراست ایمن نبوده وخود راناگزیر ازتجهیزات جنگی وعملیات آزادانه آرتشی درافریقای شرقی میداند

دولت ایتالیا می گوید : حبشه عضوجامعه‌ملل‌است وهرعضوجامعه‌ملل باید لیاقت اداره کردن امورداخلی واجرای‌مقررات وتعهدات بین‌المللی‌را داشته باشدوچون حبشه آن لیاقت را دارا نیست بنابراین لایق‌عضویت جامعهٔ ملل هم نمی باشد

بارون آلوئیزی نمایندهٔ دولت ایتالیا در ضمن مصاحبهٔ که مخبر مخصوص هاواس بلا فاصله پس از نطق او در شوری بعمل آورده ودر شمارهٔ گذشته از نظر خوانندگان گذشت گفته است که : ایتالیا تقاضای خروج حبشه را از عضویت جامعه نکرده ولی انتخاب میان ایتالیا و حبشه دردست شورای جامعه است

در حقیقت بارون الوئیزی رجحان‌ایتالیا را نسبت بحبشه برای عضویت در جامعه کوشزد کرده است وابقای عضویت ایتالیا و حبشه را درجامعه ملل باختیار شوری گذارده است . این بیان که‌درشماره گذشته مبهم بنظر می‌رسید ، در اخبار امروزواضح گردیده است و در ضمن اخبار رنجش نمایندگان ایتالیا خبر احتمال خروج ایتالیا از ژنو نیز داده شده است.

امروز نمایندهٔ حبشه پرفسور ژز اظهارات خود را نموده و از جامعه ملل و دول عضو دعوت کرده است که در این قضیه بیطرفانه قضاوت نموده و اجرای ماده ۱۰و۱۵ پیمان جامعه‌را خواسته است نماینده مدافع دولت حبشه تجهیزات جنگی‌ایتالیا را در افریقای شرقی منذکر شده است و آشکارا گفته که : ایتالیا بواسطه کثرت نفوس‌خودزمین میخواهد . »

چیزی که در اخبار امروز مهم است یکی موضوع رنجش نمایندگان ایتالیا از اظهارات نماینده دولت حبشه که حتی از عذرخواهی نیز خودداری کرده و باعث تیرگی افق مذاکرات جاریه شده و دیگری موضوع یاد داشتی است که مخبر روزنامه مانچستر کاردین اطلاع میدهد که دولت فرانسه به دولت انگلستان پیشنهاد کرده که درصورت طرفداری از نظریه مجازات های تادیبیه آیا دولت‌انگلستان هم تعهدی خواهد نمود که‌هرگاه درآتیه‌قضیه مشابه آن پیش‌آیدمجازاتهای تادیبیه را در نظر بگیرد یانه ؟

این خبر در صورتی که تایید شود ، حالی از آن خواهد بود که محیط ژنو برای اجرای مقررات پیمان جامعه ملل از نظر مجازاتهای تادیبیه هر کس که خواهد باشد مساعد بوده و اگر تمام نمایندگان هم در اجرای نظریه مجازاتها قائل بشدت نباشند ، لااقل اکثریت آنها این نظریه را تایید می کنند .

دلیلی که مؤید این گفتار می تواند باشد یکی اظهارات صریح لیتوینف نمایندهٔ دولت اتحاد شوروی درشورای جامعه است که نظر دولت متبوعهٔ خود را در حفظ اجرای پیمان شوری متذکر و خاطر نشان ساخته است که جنك سبب جنك است و دیگر جوابی است که مسیو پیرلاوال‌بنمایندگان حزب جبههٔ ملی که‌بملاقات او آمده اند داده و گفته است که فرانسه در طرفداری از صلح وفادار خواهد بود

در واقع بسیاربعیدبنظر می رسد که‌شورای جامعهٔ ملل از حدود مقررات پیمان جامعه خارج‌شود و اکنون برای رسیدگی‌باین‌قضیه کمسیون‌مخصوصی مرکب‌ازنمایندگان‌دول‌فرانسه - انگلستان-لهستان-اسپانی ترکیه تعیین گردیده و در همان قدم اول ایتالیا با عضویت نمایندگان دولتین فرانسه وانگلستان‌در کمسیون مزبور بدلیل آنکه از دول ذینفع می‌باشنداعتراض کرده است و

این خلاصهٔ مناقشه های سیاسی در ژنو بود که اخبار تلگرافی آن نیز بنظر خوانندگان میرسد و شاید هنوز روزنه های امیدی را سیاستمداران‌به توانند برای حل این قضیه در فورمولهای جدیدی که ممکن است کمسیون مخبرین تهیه و تدارك می کند ایجاد سازند . .

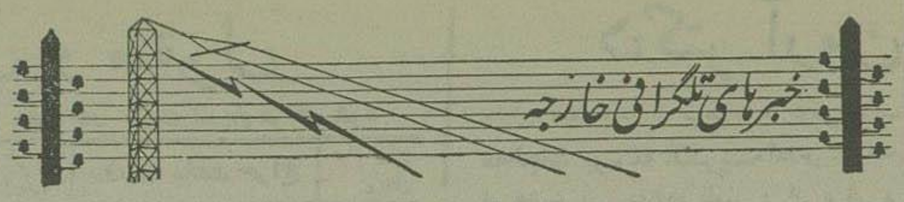


آژانس پارس-۱۵ شهریورماه ۱۳۱۴

# جواب حبشه به ایتالیا

## مذاکرات خصوصی نمایندگان قبل از تشکیل جلسه شورای جامعه
## کمیته رسیدگی به اختلاف‌ایتالی و حبشه

ژنو ۵ — شورای جامعه ملل مقرر گردیده که ساعت ۶ بعد از ظهر برای اصغای جواب حبشه بیاد داشت ایتالی منعقد گردد .

ژنو ۵ - جلسه شورای جامعه امروز تشکیل نمی‌شود وانتظار نمی رود که جلسه بیش از تهیه جواب نماینده حبشه با یراد های ایتالیا تشکیل گردد امروز بیشترصرف مذاکرات‌خصوصی ملاقات نمایندگان خواهد شد

ژنو ۵ - جلسه شورای جامعه بساعت هفت موکول گردید وانتظار میرود که جلسه خیلی کوتاه باشد زیرا فقط اسم « ژز » نماینده حبشه دردستور جلسه گذارده شده و الوئیزی قبلا تاکید نمود که به‌اطهارت‌نماینده‌حبشه‌اعتنائی‌نخواهد کرد .

گویا انگلستان وفرانسه ولهستان و اسپانی وترکیه عضویت کمیته مخصوص‌مخبرین را پذیرفته‌اند لیتوینف دعوت شد ولی قبول نکرد .

ژنو ۵ - ایتالیا با عضویت انگلستان‌وفرانسه در کمیته مخصوص مخالفت دارد زیرا بعقیده ایتالیا این دو دولت در موضوع حبشه ذینفع میباشند

# نطق نمایندهٔ حبشه در شوری

## نمایندهٔ ایتالی در موقع‌نطق نمایندهٔ حبشه از جلسه شوری خارج شد
## نماینده حبشه میگوید اگرحبشه هم‌مانند ایتالیا دارای اسلحه ومهمات بود اینگونه حملات هرگز پیش نمیامد

ژنو ۵ — جلسه شورای جامعه ساعت‌هفت وبیست وپنجدقیقه تشکیل و بمحض اینکه « ژز » نماینده حبشه شروع بجواب دادن بیاد داشت ایتالیا نمود « الوئیزی » از اطاق جلسه بیرون رفته و « روکو » نماینده ایتالیا جای او را گرفت ولی پس از چند دقیقه « روکو » هم اطاق جلسه رانرك کرد ودرتمام مدت نطق « ژز » وبعدا لیتوینف‌جای ایتالیا خالی بود .

جواب دولت حبشه روی ماده ۱۵ پیمان جامعه قرار گرفته بود.

اگر شورای جامعه برخی از اعضای خود وظیفه دادن پیشنهاد ها برای جلوگیری از جنك‌را واگذار کند کارعاقلانه ایست . دولت حبشه با تمام دل از کار شورای جامعه پشتیبانی خواهد کرد.

حبشه از نو نسبت باتهامات ایتالیا اعتراض دارد واگر حبشه هم مانند دول بزرك دارای‌اسلحه و مهمات بود اینگونه حملات هرگز پیش نمیامد این وظیفه شورای جامعه است که تحقیق کنند آیاروبه ایتالیا تصمیم های خطرناکی در بر دارد . چرا صمیمانه و آشکار نمیگویند که ایتالیا برای جمعیت زیاد خود محلهای تازه ای می‌خواهد . آیامقصود ایتالیا از فرستادن صدهزار ها سرباز در افریقا و اروپا برای برتری و تسلط نیست .

دولت حبشه اعلام میدارد که ایدآل آن‌ها این‌نیست که مردم را تحت‌یك رژیم‌ارتشی در بیاورند برعکس حبشه از شورای جامعه در خواست میکند که یك راهنمائی بی‌طرفانه کرده وتصمیم‌جامعه را محترم‌خواهد شمرد ژز در پایان نطق خودتاکید نمود که مسئله مهم اینست که آیا دول می توانند بماده ۱۰و۱۵ پیمان جامعه برای حمایت اتکاء بکنند یانه . **«حبشه‌از شما میپرسد که‌بگوئید آیا کشور های کوچك بایستی از طرف آنهائیکه پیمان جامعه را خوار می شمارند پایمال گردد .**

در موقعیکه نطق ژز بانگلیسی ترجمه میشد لاوال و « کنیازو » رئیس شورای جامعه و«روکو» نماینده ایتالیا باهم مذاکره میکردند و بعدا لاوال با ادن واونول مشغول مذاکره شد .

آلوئیزی هم بمهمانخانه برگشته وباتلفن با موسولینی صحبت میکرد .

# نطق لیتوینف در شورای جامعه

## پیمان جامعه اجازه تبعیض بین ممالك نمی دهد

لیتوینف در نطق خود راجع بعدم موفقیت مذاکرات پاریس اظهار تاسف کرده و یاد آوری نمود که مدت ده سال مناسبات دوستانه میان روسیه شوروی و ایتالیا بر قرار بوده و اطمینان داد که روسیه شوروی بمردم ایتالیا علاقه و دوستی دارد ولی شورای جامعه نمیتواند بموضوع ایتالیا و حبشه بی‌اعتناء باشد وبایتالیا آزادی عمل بدهد . لیتوینف تاکید نمود که شورای جامعه نمیتواند از ماده ۱۰ و ۱۵ پیمان صرفنظر کند

**صلح را نمیتوان تکه‌تکه کردوجنك سبب جنك است »** پس از اینکه اظهار داشت که روسیه شوروی تمایلی نسبت برژیم داخلی حبشه ندارد لیتوینف خاطر نشان نمود که پیمان جامعه اجازه نمیدهد که تبعیضی میان نژادها واصول‌حکومتی اعضای خود قائل شود .

# یادداشت‌فرانسه به‌انگلستان

## تعهدی که‌فرانسه درزمینه مجازاتهای تادیبی ازانگلستان‌خواسته
## ملاقات لاوال با نمایندگان جبهه ملی فرانسه

لندن ۵ - مخبر منچستر کاردین در ژنو اظهاراطلاع میکند که‌دولت فرانسه برای کسب‌اطلاع دولت انگلیس تقاضائی باین مضمون فرستاده است. « آیا هرگاه دولت فرانسه در قضایای کنونی باتکاء مجازاتهای تادیبی اقدام بنماید دولت انگلیس متعهد خواهد شد که اگر در آینده وضعیت مشابهی روی بدهد ازدولت مزبور پشتیبانی بکندیانه .

مخبرفوق میافزاید « در جرگه‌های فرانسوی خاطرنشان مینمایند که هیچگونه اطمینانی راجع‌باین موضوع داده نشده است .

منچستر کاردین معتقد است که‌فرانسه بیشتر بفکر مسئله اتریش میباشد تا مسئله حبشه .

ژنو ۵ - طرف صبح‌لاوال نمایندگان جبهه ملی را که مرکب از « ژوهو » و بعیت ویکتور « باس » آمده بوده برای ملاقات پذیرفته است

هیئت نمایندگان فوق توجه لاوال را باین موضوع جلب نموده اند که فرانسه بپیمان جامعه ملل وفادار باقی بماند . ولاوال در جواب ایشان اظهار داشته و تاکید نموده که مایل است سیاست دیرین صلح‌را تعقیب کند.

# بیم آن‌میرود ایتالیا از ژنو خارج شود

## نماینده ایتالیا گفته است که بایتالیا برمیخورد در شورای جامعه باحبشه در مراحل مساوات گفتگو شود - محافل انگلیسی بدبین هستند

ژنو ۵ - مخبر مخصوص هاواس مینویسد که محافل جامعه از پیش آمد امشب ( یعنی ترك کردن آلوئیزی وروکو اطاق جلسه شورارا موقعیکه نماینده حبشه صحبت میکرد ) نگران هستند.

آلوئیزی دیروز گفته بود که « بمقام ایتالیا مانند یك ملت متمدن برمی خورد که در جامعهٔ ملل روی‌اصل‌مساوات باحبشه داخل‌مذاکره شود » و این اقدام نمایندگان ایتالیا نتیجه منطقی همین اظهارات است نیز ممکن است که اشارات « ژز » به سیاست فاشیست سبب رنجش نمایندگان ایطالیا شده باشد عموما معتقدند که نمایندگان ایتالیا در شورای جامعه حاضر نخواهند شد مگر یك جبران معنوی بدست بیاورند واین جبران را هم احتمال ندارد به دست بیاورند ومخصوصا اکثریت اعضاء آن را مخالف با آزادی مذاکرات وحقوق اعضای جامعه بدانند

بنابر این بیم آن میرود که ایتالیا از ژنو خارج‌شود ( اقلادرموضوع حبشه‌خود را کنارکشد.

لاوال امشب بایك وآلوئیزی مذاکره کرده ومحافل فرانسوی هنوز امید دارند که پیش‌آمد امشب بطور دوستانه حل شود

لندن ۵ - محافل سیاسی انگلیسی نسبت پیش آمد امشب بدبین هستند

# مانور بزرك آرتش ایتالیا در شمال آن کشور

دولت ایتالیا برای اینکه نشان بدهد قشون‌کشی بافریقای شرقی وتهیه جنك باحبشه آن دولت را از قضایای اروپا باز نمی دارد و همواره حاضر است باهر گونه گرفتاری که درسرحدات ایتالیا رخ بدهد مواجهه نموده ودشمن را مقهور سازد اقدام به مانور بزرگی درشمال کشور نموده که مانند آن کمتر دیده شده

بقسمی که در نقشه فوق ملاحظه می شود دامنهٔ این مانور از کنار دریاچه ( ماژور ) ومجاور سرحدات سوئیس شروع شده وپس از گذشتن‌از کنار دریاچه( لوم ) وکوهستان لومباردی وجبال‌دولومیت بینی رشته‌های آلپ سرچشمه‌رودخانه (اوبزو و جنوب کردنه ( برنر )منتهی شده است کردنه ( برنر ) معبری هست که بوسیله آن از شمال ایتالیا بجنوب اطریش می روند و اگر خوانندگان بخاطر داشته باشند هنگامی که آلمانها در صدد اقداماتی‌دراتریش افتاده وبیم‌آن می رفت با یك کودتاحکومت‌جمهوری را بر انداخته و از سرحدات ( باوی یر ) داخل اطریش شده و باستقلال آن کشور خاتمه بدهند دولت ایتالیااز لحاظ احتیاط قشون بزرگی‌درنزدیکی گردنه ( برنر ) تمرکز داد تا اگر نقشه انضمام اتریش بالمان نزدیك بعملی شدن گردد از سرحد عبور کرده واتریش‌را باقشون محافظت‌نمایند

اینك نیز برای اینکه ایتالیا خود را حاضر بجنك نشان بدهد در همان حدود مانور میدهد . در این مانور۵۰۰ هزار نفر قشون شرکت‌نموده‌و قسمتی که‌در شمال‌قرار گرفته‌ودرنقشه‌باخط‌عرض‌مشکی داده میشود موسوم بسپاه قرمز وقسمت دیگر که در جنوب واقع شده اند بسپاه آبی نام برده شده‌است سپاه قرمز بحمله پرداخته و در آغاز حمله پیشرفت با آن بود . سپاه مزبور برای مدافعه از شهر بولزانو جدیت مخصوصی کرد ولی بالاخره سپاه آبی پیشرفت نموده و سرخها را در تمام جبهه مقهور ساخت . سرخها هم در پناه ابریکه از دود مصنوعی تهیه شده در سر تا سر فرونت منظما عقب نشینی کردند وجنك بکامیابی سپاه آبی‌تمام شد

متخصصین نظامی ایتالیا تصدیق نمودند که تجهیزات آرتش آن کشور خوب و از هر حیث توانا میباشد . مانور با حضور پادشاه و موسولینی و هیئت دولت و وابسته ها و متخصصین نظامی خارجی صورت ارفت وپس از مانور موسولینی صد هزار نفر از قوا را سان داد و مطابق خبر های تلگراف سان مزبور فوق‌العاده باشکوه بوده است

# احساسات ایتالیا تحریك شده

## نطق‌نمایندهٔ حبشه بنمایندگان‌ایتالیا بر خورده است

ژنو ۵ - الوئیزی متن نطق ژز را خواسته وپس از مطالعه آن تصمیم خواهد گرفت که چه رویه ای را پیش بگیرد محافل جامعه عموما حس میکنند که نطق ژز ازحدود عادی لحن سیاسی‌تجاوز کرده و احساسات ایتالیا را برخواهد انگیخت .

تا وقتی که اختلافات شخصی میان نمایندگان ایتالیا وحبشه رفع نشده بسیار مشکل خواهد بود که صلح وآشتی میان دو کشور برقرار گردد در عین حال تمام موضوع تعیین کمیته مخصوص طبق ماده ۱۵ پیمان جامعه لاینحل مانده وامید میرود که در نتیجه مذاکرات امشب ترتیبی باینموضوع داده‌شود

# کمیته مخبرین شورای جامعه

## نمایندهٔ حبشه‌ازعذرخواهی‌خودداری کرده است — وزیرخارجه‌انگلستان بژنوخواهدرفت

ژنو ۶ — راجع به برقرار کردن کمیته مخبرین برای موضوع اختلافات ایتالیا و حبشه اشکالات جدیدی پیدا شده و مذاکرات میان ادن ولاوال و بك و توفیق ارس بدون نتیجه خاتمه‌یافت ظاهرا بیشتر کشورها حاضر نیستند که‌مسئولیت سنگین عضویت در کمیته را بعهده بگیرند

ژنو ۶ - پروفسور « ژز » از عذرخواهی از نمایندگان ایتالیا با تغییر دادن نطق دیروز خود خودداری نموده است .

ژنو ۵ - پیش بینی میکنند که شورا در صورتیکه نمایندگان حبشه جواب خود را بیادداشت ایتالیا بموقع تمام نمایند جلسه آتیه خود را فردا منعقد مایند .

از طرف دیگر محافل رسمی انگلیسی تائید میکنند که سرساموئل هور روز ۱شنبه یا دو شنبه بژنو خواهد آمد برای اینکه درجلسات اولیه‌مجمع عمومی جامعه ملل حضور داشته باشد .

# مجمع عمومی جامعه ملل

## دستور مذاکرات جلسه مجمع عمومی جامعه

ژنو ۶ - هشتاد و هشتمین اجلاس شورای جامعه ملل در ۴ سپتامبر تحت ریاست ( رویز کینازو نماینده آرژانتین که بر حسب حروف تهجی بطور معمول نوبت آن مملکت بود تشکیل گردیده‌وبیانات ودلائل نمایندگان ایتالیا وحبشه را دائر باختلافی که توجه دنیا را امروزه بخود جلب نموده است اصغاء نمود . در ضمن وسائل افتتاح شانزدهمین دوره اجلاسیه مجلس عمومی جامعه را که بادوشنبه‌آینده افتتاح شود فراهم ساخت . پنجاه و نه دولت عضو جامعه هر یك می‌توانند سه نفر نماینده و سه نفر معاون بمجلس عمومی اعزام‌دارند . صورت‌نمایندگان بطور کامل هنوز معلوم نیست ولی مسلم است که نمایندگان دول شامل اقلا پنجنفر رئیس‌الوزراء‌بیست وچهار نفر وزیر خارجه پنجنفر عضو هیئت دولت‌و عده نمایندگان سیاسی و اعضاء دانشگاهها و اشخاص برجسته ممالك مختلف خواهد بود . جلسه اول با نطق رئیس شورا افتتاح‌خواهدشد پس ازآن مجلس عمومی رئیس خود را انتخاب نموده ودستورمذاکرات را تصویب مینماید . نایب رئیس ها وپنج کمسیون راجع بامور قضائی وفنی ومالی واجتماعی وسیاسی تعیین می کردند مجلس عمومی‌دولت را بعنوان‌عضو غیر دائمی شورا بجای‌ممالك مگریك وچك‌سلواکی ولهستان انتخاب خواهد نمود .

دولت اخیر محتمل‌است خود را نامزدتجدید انتخاب نماید . مجلس عمومی با شرکت شورا به جای « آداچی » ژاپونی که سال گذشته فوت شد یکنفر عضو برای دوان دائمی داوری‌بین المللی انتخاب خواهد نمود و هم چنین بامور سال گذشته جامعه راجع بکار های سیاسی و اقتصادی و مالی و مرابطات و ترازیت و صحیه و مسائل‌راجع بجلوگیری ازاستعمال تریاك و ادویه مخدره وامور اجتماعی رسیدگی میکند . بودجه جامعه ومؤسسات مربوطه از قبیل دفتر بین المللی مشاغل و دیوان داوری بین المللی برای سال ۱۹۳۶ نیز ازطرف جلسه عمومی تصویب میشود همچنین بعضی قضایا منجمله موضوع ملیت زنان شوهر دار ورساندن‌اسلحه و مهمات بدول متحارب و توافق میثاق جامعه با میثاق پاریس و روابط بین جامعه و اتحاد دول امریکا واموردفتر پناهندگان نانسن وتعاون بیناهندگان مورد مطالعه خواهدشد .

موضوع اختلاف بین بلیوی و پارا گوئه که خوشبختانه اصلاح شده است جزو دستورجلسه‌عمومی است . قضایای دیگری نیز ممکن است مورد بحث واقع شود مخصوصا اختلاف بین ایتالیا و حبشه که فعلا در شورا مطرح‌است موضوع دیگری که مورد مطالعه جلسه عمومی باید واقع شوداوضاع فعلی‌روابط اقتصادی بین المللی است کمسیون اقتصادی و مالی فعلا مشغول تنظیم رابرتی در این خصوص میباشد امروز شوری تصمیم گرفت کمسیون آشتی راجع به اختلاف ایتالیا و حبشه تعیین نماید . ایتالیاازشرکت در رای امتناع نمود کمسیون مزبور عبارت است‌از نمایندهٔ انگلیس و لهستان و اسپانی و ترکیه - بنا بر این از امروز هیئت صالحی از طرف شوری تعیین شده که برای رفع اختلاف شروع بمذاکرات نماید

بیشتر اشخاصی که از خرید کلاه خود راضی هستند از مغازه پیرایش خریده‌اند قیمت ۳۰ ریال نمره اعلان ۲۱۳۹ ۱-۵

# اعلانات حراج اموال غیر منقول و منقول

**املاک واموال ذیل در شعبه سوم اجرای اداره ثبت ایالتی طهران در روز های معینه در ستون تاریخ حراج میشود**

| نمره پلاک | نوع ملک | محل ملک | مالک | به ثبت رسیده یا خیر | اجاره ماهیانه بریال | آخر مدت اجاره | روز و ساعت حراج | مبلغ حراج بریال |
|---|---|---|---|---|---|---|---|---|
| ٦٢٩٣ | یکدانک مشاع از یکباب عمارت | ناحیه ٢ خارج دروازه شمیران | ربابه خانم | رسیده | - | - | ٣ ساعت ونیم بظهر ١٤/٦/١٨ | ١٢٦٥ |
| ٧٥١ | هشتصد ذرع زمین از قطعه ٣٠٠٠ ذرعی | ناحیه ١٠ خیابان اکبر آباد | عباسقلی خان مقدم | رسیده | - | - | ٢ ساعت بظهر ٣١٤/٦/١٨ | ٥١٢٠ |
| ٣٧١٠ | دو دانک ونیم از ٦ دانک خانه | ناحیه ٢ خیابان ولی آباد | علیرضا خان ومحمد تقیخان رفیعی آشتیانی | جریان | - | - | ٢ ساعت بظهر ٣١٤/٦/٢٠ | ٩٥٩٢ |
| ١ | قطعه باغ معتنی معروف بباغ سعادت ٣ دانک ازعمارت و ٣ دانک از ٣ باب بالاخانه فوقانی دکاکین متصل بعمارت | قریه کردامیر بلوک شهریار | ورات سیدعیسی خان خرازی | رسیده | ٢١ | - | ٣ ساعت بظهر ٣١٤/٦/٢٠ | ٤٠٠٠ |
| ٣٩٧٨ | دودانک مشاع از ٦ دانک یکبابخانه | خیابان شاهپور ناحیه ٤ | ملوک خانم فاتحی | جریان | ١٢٠ | - | ١ ساعت بظهر ٣١٤/٦/٢٠ | ١٠٦٠٨ |
| ٨١٣٧ | ششدانک یکبابخانه اندرونی | ناحیه ٤ کلو بندک کوچه رشتی ها | خلیل خان سلیمان خان | رسیده | ٢٠ | - | ٢ ساعت بظهر ٣١٤/٦/٢٣ | ١٢٤٠ |
| ٦٣٠٥ الی ٦٣١٠ | نیمدانک از ٦ بابدکان | ناحیه ٨ خیابان ماشین | اقای عبدالحسین شالی امینی | رسیده | ١٣٠ | - | ٣ ساعت ظهر ٣١٤/٦/٢٣ | ١٨٤٥٣ |
| ٣١٣١ | دودانک مشاع ازیکباب مهمانخانه | ناحیه ٤ جنب تکیه حاج رجبعلی | ورات علی اکبر افغانی | رسیده | - | - | ٣ ساعت بظهر ٣١٤/٦/٢٥ | ١٢٠٠ |
| ٤٠٣٢ | یکقطعه زمین بمساحت ١٣٠ گز | ناحیه ٥ خیابان گمرک | آقاسید علی ماهوتچی | جریان | ١٢٠ | - | ٢ ساعت بظهر ٣١٤/٦/٢٥ | ٦٠٨٠ |
| ٣٢١٦ | دودانک وربع از یکباب خانه | ناحیه ٦ | استاد محمود حاجی باقری | رسیده | - | - | ٢ ساعت بظهر ٣١٤/٦/٢٧ | ١٩٨٥ |
| ٢١٦٥ | ششدانک یکدستگاه قهوه خانه بانضمام آب انبار وقطعه زمین پشت آن | ناحیه ٨ کوچه غریبان | معصومه خانم اصغر | جریان | - | - | ٣ ساعت بظهر ٣١٤/٦/٢٧ | ٢٨٢٦ |
| ٤٥٣٠ | سه ربع مشاع از باغ وعمارت بانضمام کاروانسرا و ٢٤ ساعت آب قنات | ناحیه ٤ جنب دروازه قزوین | ورات حاج کریم تیر فروش | جریان | ١٢٠ | - | ٣ ساعت بعدازظهر ١٤/٦/٣٠ | ١٠٢٨٧ |
| ٢٣٤٤ | ششدانک یکباب حیاط | ناحیه ٧ خارج دروازه شمیران | آقای محمد رضا قدوسی | جریان | - | - | ٢ ساعت بظهر ٣١٤/٦/٣٠ | ٢٢١٦١ |
| ٤٢٢٦ | عمارت جدیدالبناء و ٢ باب دکان | ناحیه ٣ کوچه دبیر الوزاره | شیخ غلامرضا شیخان قاسمی | رسیده | ١٢٠ | - | ٣ ساعت بظهر اول مهر ٣١٤ | ٦١٧٥ |
| ٥١٠٧ و ٥١٠٩ | دکان بقالی و ٢ دانک خانه متصله | ناحیه ٥ کوچه سبزیکار | استاد محمود حاج باقری | جریان | ٦٠ | - | ٢ ساعت بظهر اول مهر ٣١٤ | ٥١٣٩ |
| | بکربع دانک ازقریه باغ خواص ومزارع آن | واقعه در بلوک ورامین | سید حسین بقال | رسیده | - | - | ٣ ساعت ونیم بعدازظهر ١ مهر ١٤ | ٣٥٢٩ |
| ٧٢٦٩ | یکدانک از ٦ دانکخانه | ناحیه ٨ کوچه علی اصغر ارباب | امیرحسین آقا امیرعلائی | جریان | - | - | ٣ ساعت بظهر ٢ مهر ٣١٤ | ٧٢٠٠٠ |
| ٢٨٢٧ | (٢٠٠٠ گز زمین بیاض از ١١٧٠٩ گز | ناحیه ٨ کوچه علی اصغر ارباب | آقای محمود عرب زاده | جریان | - | - | ٣ ساعت بظهر ٣١٤/٦/٣٠ | ١١٥٣ |
| ٢٢٩٠ و ٢٢٩٢ | (٤٩٠٠٠ گز زمین بیاض) | ناحیه ٣ قرب انستیتو پاستور | آقای تقی بقولائی | جریان | نمیباشد | - | ٣ ساعت ونیم بعدازظهر ٥/٧/١٤ | ٢٢٤٠٠ |
| ١٥٠ | مساحت ٥٨٨ گز و ٣٢ بهر از باغ معیر بانضمام ابنیه و عمارت متعلقه به آن | خارج دروازه باغشاه | آقای علی شهانی | جریان | - | - | ٢ ساعت بظهر ٥/٧/٣١٤ | ١٩٦٠٠ |
| ٣٥٧ | سه دانک مشاع ازباغ وعمارت | ناحیه ٥ اراضی باغ معیر | آقای احمد عبدالوهابی | رسیده | - | - | ٢ ساعت بظهر ٥/٧/٣١٤ | ١٥٧١٣ |
| ٢٣٠٧ | یکباب حیاط توتون سائی | ناحیه ١١ قریه دربند | ورات محمد عیسی شریف | جریان | - | - | ٣ ساعت بظهر ٦ مهر ٣١٤ | ٢٩٦٠٠ |
| جزء ٦١٨٤ | ششدانک یکبابخانه | ناحیه ٨ انتهای بازار گفاشها | آقا محمد رضا قدوسی | جریان | ٣٠ | - | ٢ ساعت بظهر ٦/٧/٣١٤ | ٢٩٢٢ |
| ٤٢٦١ | یکقطعه زمین بمساحت ١٨٩ ذرع | ناحیه ٢ کوچه نصرالله خان | استاد احمد کلاه دوز | رسیده | ١٦٠ | - | ٣ ساعت ونیم بعداز ظهر ٨ مهر | ١٩٨٨٨ |
| ٥٢٧٦ | ششدانک یکبابخانه | ناحیه ٥ جنب سبزیکار امین الملک | سیدجعفر (کربلائی محمد) | جریان | نمیباشد | - | ٢ ساعت بظهر ٨ مهر ٣١٤ | ٩٠٧ |
| ٢٧١٠ | سه دانک ونیم ازیکباب عمارت | خیابان سپه کوچه شکارچیها | جوادخباز راهداران | جریان | ١٥٠ | - | ٣ ساعت بظهر ١٠/٧/٣١٤ | ١٣١٤١ |
| ٥٦٨٦ و ٥٦٨٧ | چهاردانک ازبیرونی واندرونی | ناحیه ٢ ولی آباد | علیرضا ومحمدتقی | جریان | - | - | ٢ ساعت بظهر ١٠/٧/١٤ | ١٣٤٢٩ |
| ١٥٥٨ | ششدانک یکبابخانه | ناحیه ٤ سنگلج تکیه رضاقلی | نیرالملوک خانم صفا | رسیده | - | - | ٣ ساعت بظهر ١٣ مهر ١٣١٤ | ٤٤٧١٤ |
| ١٤٤١ | ششدانک یکبابخانه | ناحیه ٦ کوچه سید محمد بانگی | مشهدی علی دائی کریم | رسیده | ٥٠ | - | ٣ ساعت ونیم بعدازظهر ١٣ مهر | ٥٦٠٠ |
| ٢٥٨٠ | دودانک از ١ باب بیرونی واندرونی | ناحیه ٤ خیابان اواء الملک | ورات زهرا خانم | رسیده | ٦٠ | - | ٢ ساعت بظهر ١٣ مهر ٣١٤ | ٤٧٧٦ |
| ٤٢٣٥ | ششدانک یکباب خانه | ناحیه ٩ کوچه مسجد فاضل | آقاسید محمد سید نیا | رسیده | - | - | ٣ ساعت قبل ازظهر ١٥ مهر ٣١٤ | ٤٣٧٦ |
| ٦٢٢ | دودانک ونیم مشاع از یکباب خانه | ناحیه ٥ سبزیکار امین الملک | مرحوم حسن آقا ضرابی | رسیده | - | - | ٣ ساعت ونیم بعداز ظهر ١٥ مهر | ١٦٤٠٢ |
| | | ناحیه ٧ کوچه دائی نصرالله | مرحوم علی اکبر فیوضی | رسیده | - | - | ٢ ساعت بظهر ١٥ مهر ٣١٤ | ٢٤١٤ |

رئیس شعبه ٣ اجرای ثبت ایالتی **رضاخوانساری**

# اعلانات حراج اموال غیر منقول

**املاک ذیل در شعبه ثبت دماوند (واقع در قصبه دماوند) در روزهای معینه در ستون تاریخ حراج میشود**

| نوع ملک | محل ملک | مالک | به ثبت رسیده یا خیر | اجاره ماهیانه بریال | آخر مدت اجاره | روز و ساعت حراج | مبلغ حراج بریال |
|---|---|---|---|---|---|---|---|
| ده من ری مشاع از ششدانک یکقطعه زمین | قصبه دماوند | میرزا عبدالله خلف مرحوم حاج محمدصادق | رسیده | — | — | پنجشنبه دهم مهرماه ١٣١٤ | ٤٠٥٠ |
| پنجمن ری از نه من یکقطعه زمین بر که میان پائین | قصبه دماوند | » » » | » » | — | — | » » » | ٢٠٢٥ |
| پنج من ری از نه من یک قطعه زمین بر که بالا | » » | » » » | » » | — | — | » » » | ٢٠٢٥ |
| دو من ری از یک قطعه چهار من | » » | » » » | » » | — | — | » » » | ٨١٠ |
| ششدانک یکبابخانه دارای سه اطاق ویک طویله | قریه چنار ناحیه یک دماوند | محمد رمضانی | » » | — | — | شنبه دوازدهم مهرماه ١٣١٤ | ١٦٢٠ |
| سه من ری از یک قطعه زمین | قریه آخوربدبن ناحیه ٦ دماوند | مشهدی صادق صدیقی | » » | — | — | دوشنبه چهاردهم مهرماه ١٣١٤ | ٤٠٥ |
| پنج من ری از یک قطعه باغ | قریه مراء ناحیه یک دماوند | » » » | » » | — | — | » » » | ١١٢٥ |
| چهار من ری از یکقطعه زمین | قریه آخوربدبن ناحیه ٦ دماوند | » » » | » » | — | — | » » » | ٨٠٠ |
| چهار من ری از یکقطعه باغ | » » » | » » » | » » | — | — | » » » | ١٩٨٠ |
| چهار من ری از یکقطعه زمین | » » » | » » » | » » | — | — | » » » | ٣٦٠ |
| دو دانک مشاع از ششدانک یکبابخانه | محله درویش قصبه دماوند | » » » | » » | — | — | » » » | ١٨٠٠ |

رئیس ثبت دماوند و فیروزکوه - سید حسین کوشه


## اعلان

وجود چند نفر کمک مهندس راهسازی و کمک مهندس معماری مورد احتیاج است داوطلبان بشرکت شبا اول خیابان جلیل آباد مراجعه نمایند

نمره اعلان ٢١٣٤ ١-٢ **شرکت شبا**

## اکنون که مدارس مفتوح میشود

سزاوار است که عموم محصلین از پارچه های فرم معارف مال **کارخانه درخشان یزد** که با مزایای بیشتری با ماشینهای جدید بافته و تهیه شده است خریداری نموده و لباس خود را برای سال جدید تجدید کنند مغازه یکانه لاله زار

نمره اعلان ٢٠٦٩ ٢-٥


### اعلان حراج

نمره ١٥٤٧٣ ٢ شهریور ماه ١٣١٤

گلاسمان س - ١٤١-١٤٩ نمره حساب ١٠١٠٣٦

یکدستگاه ماشین انترناسیونال شش چرخ نمره ٤٦٦٦ طهران متعلق بساموئیل صیادیان را طبق مقررات مواد نظامنامه اجراء مفاد اسناد رسمی لازم الاجراء بطریق مزایده فروخته میشود طالبین میتوانند برای روز سه شنبه ١٥ مهر ١٤ ساعت ٥ بعد از ظهر بمحل حراج عمومی حاضر شده و درخرید شرکت نمایند تاریخ انتشار ١٤ شهریور ٣١٤

رئیس شعبه ٢ اجراء ثبت ایالتی طهران جنگیزی

نمره اعلان ٢١٣٣

### اعلان حراج

نمره ١٠١٩٣ نمره حساب ١٤٦٥

کلاسه و-٣٨ ٢٩ مرداد ٣١٤

یک دستگاه اتومبیل برو کوای جفت چرخ ٦ تن نمره ١٤٥٣ نظمیه خوزستان متعلق به وارطان خاچاطوریان طبق مقررات نظامنامه اجراء مفاد اسناد رسمی لازم الاجراء در تاریخ ٣ شنبه ١٥ مهر ماه ١٣١٤ ساعت سه بعداز ظهر در محل حراج عمومی به مزایده گذارده می شود طالبین می توانند در موقع مقرر در خریدشرکت نمایند تاریخ انتشار ١٥ شهریور ٣١٤ رئیس شعبه دو اجراء ثبت ایالتی طهران - جنگیزی

نمره اعلان ٢١٣٢

### اعلان حراج

نمره ١٤١٨/٤٢٢

١ شعیر مشاع از ٩٦ شعیر قریه برجاه و غزل آباد پلاک نمره ٤١ واقعه در ناحیه ٢ جایلق و بریرود ملکی آقای امیر لک که بثبت نرسیده و در اجاره نمی باشد در روز ١٥ مهر ماه ١٣١٤ ساعت ٣ قبل از ظهر در دائره اجرای ثبت جایلق و بریرود بمزایده گذارده می شود و حراج از مبلغ یکهزار و دویست ریال شروع خواهدشد - تاریخ انتشار ٥ شهریور ماه ١٣١٤

رئیس ثبت جایلق و بریرود - آیت اللهی

نمره اعلان ١٩٩٢ ٨-٧

# دکتر آرمن پطروسیان

دارای تصدیقنامه از مریضخانه پاریس و مسکو **(مخصوص امراض تناسلی و جلدی)**

**معالجات بوسیله الکتریسته** آدرس: خیابان علاء الدوله (فردوسی) کوچه بختیاریها تلفن نمره ٢٠١٦٠ از هشت الی دوازده ظهر و از ٥ الی ٨ بعد از ظهر ثبت اداره صحیه بلدیه نمره ١١١١

نمره اعلان ١٤٨٧

## مطب دکتر یحیی پویا

**متخصص در امراض جلدی و مالاریا**

خیابان شاهپور **در کوچه قاپوچی باشی**

اوقات پذیرائی: ساعت پنج ونیم تا ٩ بعدازظهر

اعلان ٢٢٥٧

نمره ٤٩١٤

### اعلان تحدید حدود ثبت املاک یکقسمت از قطعه ٢ ناحیه ١ کاشان

درتعقیب اعلان نمره ١٢١١ بموجب ماده ١٤ قانون ثبت املاک تحدید حدود نمرات ذیل:

١٥٦٥ - آقاسیدعلی اکبر محتشمیان نسبت به ١ باب دکان محل کارخانه درمحله پشت عمارت

١٥٦٦ - آقاحبیب مظلوم نسبت به ١ باب دکان محل کارخانه درمحله پشت عمارت

١٥٦٧ - آقاسید علی اکبر محتشمیان و محمدمهدی نظری و خانم تاج سوهان کار زاده و آقا مشهدی حبیب مظلوم نسبت به ١ باب خانه در ٣ سوک محله پشت عمارت

١٥٦٨ - آقا میرزا هدایت الله وآقاشیخ محمدحسن وآقاشیخ محمد (سلیمانی) نسبت به ١ باب خانه درمحله پشت عمارت

١٥٦٨ مکرر - آقامیرزا هدایت الله سلیمانی نسبت به یکقطعه باغچه مزروعی درمحله پشت عمارت

١٥٦٩ - اداره محترمه اوقاف کاشان نسبت به ١ باب مسجد درمحله پشت عمارت

١٥٧٤ - آقایان حاجی حسن وآقامحمد حسن وآقا میرزاعلینقی وآقامیرزا هدایت الله (اخباری) نسبت به یکباب خانه درمحله پشت عمارت

**در روز ٥ شنبه ٢٤ مهرماه ١٣١٤**

١٥٧٥ - استادحسین سعید نسبت به ١ باب طویله خرابه درمحله پشت عمارت

١٥٧٦ - استادحسین سعید نسبت به ١ باب خانه درمحله پشت عمارت

١٥٧٧ - آقامیرزا نصرالله اخباری نسبت به ١ باب خانه باستثنای ١ باب اطاق و ١ باب مطبخ درمحله پشت عمارت

١٥٧٨ - استاد محمدمهدی اخباری نسبت به ١ باب اطاق و پس اطاق و ١ باب غرفه فوقانی و ١ باب مطبخ و ١ باب سرداب متصلات به یکدیگر در محله پشت عمارت

١٥٧٩ - آقا میرزا نصرالله اخباری نسبت به ١ باب خانه درمحله پشت عمارت

١٥٨٢ - استادحسین سعید نسبت به ١ باب دکان محل کارخانه در محله پشت عمارت

١٥٨٣ - باباحسین پوران نسبت به ١ باب دکان محل کارخانه درمحله پشت عمارت

**در روز شنبه ٢٦ مهر ماه ١٣١٤**

١٥٨٦ - اداره محترمه اوقاف کاشان نسبت به ١ باب سیمک درمحله پشت عمارت

١٥٨٧ - علیمحمدبیک شجانی نسبت به ٤ دانک از ١ باب خانه درمحله پشت عمارت

١٥٩١ - آقای میرزا کریمخان وزیری نسبت به ٤ دانک از ١ باب خانه درمحله پشت عمارت

١٥٩٢ الی ١٥٩٧ - مخدره خانم خاتون سلیمانی نسبت به ١ باب انباردکان و ٣ باب دکان و ١ باب دکان بائره و ١ باب دکان دیگر در محله پشت عمارت

١٥٩٩ - حاجی حسین عشائی نسبت به ١ باب اطاق در محله پشت عمارت

١٦٠٠ - حاجی حسین عشائی نسبت به ١ باب اطاق در محله پشت عمارت

١٦٠١ - حاجی حسن عشائی نسبت بدو باب اطاق متصل به یکدیگر درمحله پشت عمارت

**در روز ١ شنبه ٢٧ مهرماه ١٣١٤ از ساعت ٤ قبل از ظهردر محل شروع و بعمل خواهد آمد**

لذا بموجب ماده ١٤ قانون ثبت املاک صاحبان املاک ومجاورین نمرات فوق الذکر بوسیله این اعلان احضار میشوند که درروز وساعت مذکور فوق در محل حضور بهمرسانند وچنانچه هریک از صاحبان املاک یا نماینده قانونی آنها در موقع تحدید حدود حاضر نباشند مطابق ماده ١٥ قانون مزبور ملک آنها با حدود اظهار شده ازطرف مجاورین تحدیدخواهد شد و اعتراضات مجاورین وصاحبان املاک که درموقع مقرر حاضر نبوده اند مطابق مقررات ماده ٢٠ قانون ثبت املاک پذیرفته خواهد شد

رئیس اداره ثبت کاشان - نورالدین امامی

نمره اعلان ٢١٢٦

نمره ١٧٥٧ **اعلان حراج** نمره حساب ٥٣

نصف مشاع یک قطعه باغکروم وقز جدید بعلاوه نصف مشاع یک قطعه زمین عرصه و اعیان بانضمام نصف مشاع یک قطعه باغچه مشجر واقعه در قریه ترکمان داروشاهی بلوک بار اندیز ملکی آقای مشهدی بخشعلی فرهنگی افشار که بثبت نرسیده در روز ٢٣ مهرماه ١٣١٤ ساعت ٣ قبل از ظهر در شعبه اجراء ثبت ایالت غربی بمزایده گذارده میشود پس از وضع دوعشر وحراج از مبلغ ٢٠ هزار ریال شروع خواهد شد تاریخ انتشار ١٣ شهریورماه ١٣١٤

رئیس اداره ثبت ایالت غربی آذربایجان

نمره اعلان ٢٠٩٨ ٢-٨ ابوالقاسم سعید

نمره ٥٠٩٢ **اعلان حراج** نمره حساب ٢

پلاک نمره ٩٢٨٢ یازده قفیز مشاع ازکل شش دانک یکقطعه باغ واقعه در آبخور اسطرخ محله کوشان ناحیه یک سمنان ملکی آقای مشهدی علی محمد ذوالفقاری که بثبت نرسیده و انقضاء مدت اجاره اول مهرماه ١٣١٤ میباشد در روز ١٦ مهر ماه ١٣١٤ ساعت ٣ قبل از ظهر در اداره ثبت سمنان بمزایده گذارده میشود پس از وضع دوعشر حراج از مبلغ ٨٠٠ ریال شروع خواهد شد

تاریخ انتشار ششم شهریور ماه ١٣١٤

رئیس اداره ثبت اسناد و املاک سمنان و دامغان عباسعلی عمادی

نمره اعلان ٢٠٠٣ ٨-٨

نمره ٢٦٤٧ اعلان حراج

یکدانک و نیم از کل ششدانک یکقطعه باغ در مزرعه کلانو پلاک نمره فرعی ٤ واقعه در بلوک قهاب رستاق ناحیه ٦ دامغان ملکی آقای ملا عباس مخبریان که بثبت نرسیده است در روز پانزدهم مهرماه ١٣١٤ ساعت سه قبل از ظهر در اداره ثبت دامغان بمزایده گذارده میشود و حراج از مبلغ یکصد ریال شروع خواهد شد تاریخ انتشار پنجم شهریور ماه ١٣١٤ رئیس ثبت دامغان سیدنورالدین

نمره اعلان ١٩٩٣ ٨-٨ غروی

نمره ١٣٨٤ **اعلان حراج** نمره حساب ٤٢

ششدانک یکبابخانه واقعه در قریه لک بلوک نازلو چای ملکی آقای عبدالحسین حسنی لک که به ثبت نرسیده در روز بیستم مهر ماه ١٣١٤ ساعت سه قبل از ظهر در شعبه اجراء ثبت ایالت غربی بمزایده گذارده می شود پس از وضع دو عشر وحراج از مبلغ چهار صد و هشتاد ریال شروع خواهدشد تاریخ انتشار ١٠ شهریورماه ١٣١٤

رئیس اداره ثبت ایالت غربی آذربایجان ابوالقاسم سعید

نمره اعلان ٢٠٥٧ ٤-٨

نمره ٩٨٩ **اعلان حراج** نمره حساب ٢٨

ششدانک یکقطعه زمین عرصه و اعیان واقعه درقریه کابرد سفلی بلوک نازاوجدی ملکی آقای میرزا آقارازی که بثبت نرسیده در روز ٢١ مهر ماه ١٣١٤ ساعت قبل از ظهر درشعبه اجراء ثبت ایالت غربی بمزایده گذارده میشود پس از وضع دو عشر وحراج ازمبلغ ششصدوچهل ریال شروع خواهد شد تاریخ انتشار یازدهم شهریورماه ١٣١٤

رئیس اداره ثبت ایالت غربی آذربایجان ابوالقاسم سعید

نمره اعلان ٢٠٨٠ ٣-٨

**اعلان حراج** نمره حساب ١٠١٠١٤

نمره ٢٦٦٣٥ دوسیه ثبت گیلان ٢٩ مرداد ٣١٤

مقداری اثاثیه واشیاء از قبیل قالیچه - قالی کاسه - چراغ - سینی - پشتی - مخده - ساعت - صندلی میز تحریر وغیره - سماور - چوب پرده - متکا وغیره که از طرف این شعبه وقیف گردیده طبق مقررات مواد ٦٠ و ٦١ و ٦٢ و ٦٣ و ٦٤ نظامنامه اجراء مفاد اسناد رسمی لازم الاجراء در روز سه شنبه ١٤ مهر ماه ٣١٤ ساعت چهار بعد از ظهر بطور حراج بفروش می رسد طالبین می توانند روز مزبور جلوی اداره ثبت حاضر ودرخرید شرکت نمایند تاریخ انتشار ١٤ شهریور ماه ٣١٤

شعبه اول اجرای ثبت ایالتی طهران حسن بنی مهد

نمره اعلان ٢١٣١

نمره ٢٠٥٠ **اعلان حراج** نمره حساب ٧٧٠

یکدانک ونیم مشاع و ٦ دانک یکدستگاه عمارت پلاک نمره ١٨٥٩ واقعه در بروجرد ناحیه ٢ کوچه سرداب رستم گوش بریده ملکی آقای آقاضیاء الدین که بثبت نرسیده درروز ٢٠ مهر ماه ١٣١٤ ساعت ٢ قبل ازظهر دردائره اجراء ثبت بروجرد بمزایده گذارده میشود وحراج ازمبلغ ١٤٠٠ ریال شروع خواهد شد تاریخ انتشار ١٠ شهریور ماه ١٣١٤

رئیس ثبت بروجرد و دامغان و ثلاث (همایونی)

نمره اعلان ٢٠٦٠ ٣-٨

## دکتر آرام

رئیس شعبه امراض تناسلی وجلدی

مریضخانهٔ شوروی

خیابان لاله زار کوچه امین السلطان تلفون ۲۲۸۵

# متخصص در امراض تناسلی وجلدی

معالجات بوسیله آلکتریسیته

ایام تابستان از شش و نیم صبح پذیرائی میشود

نمره ثبت صحیه وخیریه و معاونت عمومی ۸۹۱ نمره اعلان ۱۱۴۶ (۷)

---

# بهترین ومحکم ترین

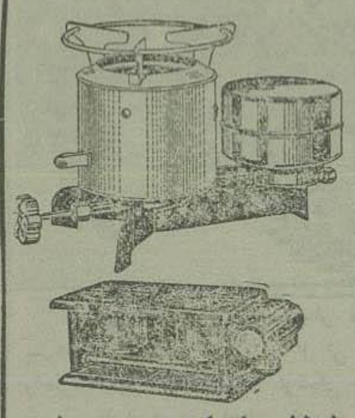

چراغ های آشپزی با فتیله آمریکائی

مارك کروگاز Kerogas

وبدون فتیله ناسوز

مارك verite E&Anghor

که فوری روشن وبدون صدمه وبو خاموش

و از حیث حرارت وکمی مصرف فقط بی نظیر میباشد

ازشعبه کمپانی عزرام حکاك واولاده لاله زار ابتیاع فرمائید

تلفن ۱۶۹۷ نمره اعلان ۱۲۶۲

---

# تخت خواب ـ تخت خواب

برای تماشا و خرید بهترین تخت خواب های فلزی فنری لوکس و محکم محصول کارخانه **بدر** مراجعه نمائید بادرسهای ذیل مرکز فروش لاله زار مغازه بدر تلفون ۱۶۹۴ ( مغازه سابق حراج مقابل گراندهتل ) خیابان سعدی مغازه بدر کارخانه بدر بیرون دروازه دولت تلفن نمره ۲۱۷۶ خیابان پهلوی مغازه بدر نمره اعلان ۱۷۱۰ ۲۵ ۳۰

---

## خانه های ذیل برای فروش است

۱ ـ یکدستگاه خانه واقع در بازارچه شیخ هادی بمساحت ۵۰۰ ذرع دارای ۷ اطاق ودوزیر زمین انبار و حمام قیمت قطعی ۵۵۰۰ تومان

۲ ـ یکدستگاه خانه در خیابان نو امیریه بمساحت ۵۰۰ ذرع دارای ۵ اطاق لوازمات قیمت ۵۰۰۰ تومان ـ

۳ ـ یکدستگاه خانه بمساحت ۴۰۰ ذرع در پهلوی دارای ۸ اطاق ودو زیرزمین و کاراژو وحمام قیمت ۱۲۰۰۰ تومان )

۴ ـ یکدستگاه خانه بمساحت ۱۰۰۰ ذرع دارای ۸ اطاق زیر ورو کاراژ و حمام دو زیر زمین قیمت ۱۶ هزار تومان

۵ ـ یکدستگاه خانه دارای ۷ اطاق ۴ زیر زمین در شیخ هادی بواسطه مسافرت بقید فوری اجاره داده میشود اجاره آن ۴۰ تومان

طالبین به **آژانس استیفانی** خیابان اسلامبول ( شاه ) تلفن ( ۸۷۰ ) ( ۲۱۴۲ ) مراجعه فرمایند . نمره اعلان ۳۱۰۲

---

## ارمغان جدید

بعموم مریضخانه ها . دواخانه ها . دارالتجزیه ها وموسسات عطرسازی ودواسازی همینطور خانه دارها وغیره اخطار میشود .

**الکل خالص** ۹۶ درجه بی بو که ازهرحیث برمحصول سایرین برتری دارد فقط منحصر به **شرکت میکده** می باشد که شیمیست های معروف طهران هم تصدیق نموده اند . بدیهی است امروزه جنس الکل در موارد علمی وصنعتی خدمت بزرگی بعالم تمدن نموده وبرای نظافت وحفظ الصحه در هر خانواده اقلا یك بطر لازم است . برای تصدیق برصدق این اعلان یك مرتبه امتحان نمائید .

نمره اعلان ۲۱۰۱

---

# اگهـــشر

برای اسایش گسارندگان بنزین تلمبه های بسیاری در شهر و کرج و شاهزاده عبد العظیم بر پا شده و بهترین بنزین پاك و بی الایش که بنزین پارس باشد به بهای کمتری در دسترس همه گذاشته شده است بهای بنزین که ازتلمبه میگیرید ارزانتر از حلبی است بی الایشی و پاکی ان را در شیشه بچشم خود می بینید بهای ان در کنار تلمبه برای آگاهی شما نوشته شده است

شرکت تضامنی ساقه

---

## بهترین ترشی عنبه

هندی مخصوص تجارتخانه کاشانی ناصریه است

نمره اعلان ۲۰۶۶ ۳-۳

---

## شوفر قابل

یکنفر شوفر که از مکانیك اتومبیل نیزمطلع و تخصص دارد با سابقه خدمت بیش ازده سال برای انجام خدمت شوفری حاضر است

طالبین بدفتر روزنامه آلیك نمره تلفون ۲۰۲۸ مراجعه مایند نمره اعلان ۲۰۸۲ ۲-۲

---

توری های مارك HP بر نور و با دوام است

موقع خرید مارك روی توری را دقت کنید

مرکز فروش

تجارتخانه برادران کروسیان

تیمچه حاجب الدوله

نمره اعلان ۲۰۷۵ ۳ — ۵

---

## خانم دکتر هنك

**دیپلمه دارالفنون وین**

متخصصه درقابلگی ـ امراض زنانه تناسلی

معالجات بوسیله **برق وآخرین تجارب الکتریکی**

کوچه برلین : ساعت ۹ تا ظهر ـ ۳ تا ۶ بعدازظهر

نمره ثبت اداره صحیه بلدیه ۱۳۲۳

نمره اعلان ۲۱۱۵ ۱۰-۱۰

---

تیمچه **احمد ترکی** شیخ کاظم

مرکز خریدوفروش تمبر باطله درتبریز

نمره اعلان ۸۴۵ ۲۰ ۲۴

---

## دفتر

گود کستان ـ دبستان ـ دبیرستان ( دوره اول و دوم متوسطه ) حسنات واقع درانتهای خیابان شاهپور از اول شهریور مفتوح است

نمره اعلان ۱۹۹۶ ۷-۱۰

---

## کمپوت خراسان

از بهترین میوه جات خوش طعم معروف دنیا هلو ، شلیل ، آلو زرد ، ریواس وغیره بامرغوب ترین طرز تهیه شده محل فروش عمده شعبه تجارتخانه طهرانی سرای رشتی نمره ۱۵ طهران

نمره اعلان ۰۳۰۰ (۶۱)

---

## اعلان مناقصه

بلدیه طهران اجرت عملیات ساختمانی ذیل را در قسمت ساختمان کارخانه مرکز برق طهران بطور مناقصه واگذار مینماید :

| | | |
|---|---|---|
| گچ و خاك شمشة | حد اکثر قیمت پیشنهادی متر مربعی | ـ ر۱ ریال |
| سفید کاری دو گچه | « « « | ۰ر۶۰ « |
| نصب درهای کوچك وبزرك | « زوجی | ـ ر۱۰ « |

داوطلبان باید مبلغ پانصد ریال ودیعه تحویل صندوق عایدات بلدی نمایند که در صورت اصابت مناقصه و استنکاف از عقد قرار داد یا اجرای عمل بنفع بلدیه ضبط شود و پیشنهاد را تا ۲۰ر۶ر۱۴ تسلیم کابینه نمایند .

پیشنهاد ها پنج ساعت بعد از ظهر روز شنبه ۲۲ ر۶ر۱۴ در اداره فنی قرائت حضور پیشنهاد دهندگان آزاد و بلدیه در رد یا قبول پیشنهاد ها مختار است **بلدیه طهران**

نمره اعلان ۲۱۲۳

---

# کارنو

با خرید یك جعبه از این رنك میتوانید اتومبیل خود را رنك نمائید

**کارنو** اتومبیل شما را ۸ تا ۱۲ ماه نو وتازه نگاه میدارد

**کارنو** در مقابل حرارت و برودت کاملا مقاومت مینماید

**طریقه استعمال** اول گرد را باتزین مخلوط نموده اتومبیل را بشوئید سپس رنك را با یك قطعه لهنه تمیز در نقطهٔ که از گرد وخاك محفوظ باشد بر روی آن بکشید پس از دو ساعت رنك خشك شده اتومبیل نو و تازه می گردد

**محل فروش : مغازه سعید لاله زار**

محل فروش کلی ـ شرکت دیبا وبیات خیابان اکباتان ( پست خانه قدیم )

نمره اعلان ۲۰۱۶ ۲ - ۱

---

# اظهار سلیقه لازمست

بهر یك از ضیافت های مجلل . مهمانخانه های مرتب . مسافر خانه های عالی . رستوران های نظیف که وارد میشوید . درصورت لزوم فقط مشروبات میکده را تقاضا کنید .

نمره اعلان ۲۱۰۹

---

# ورود خمیر دندان بینظیر

دانتوپاری رابعموم دوستان آن بشارت میدهد

البته اثرات مفید ومحسنات طبی این دوای دندان بعموم اشخاصی که آنرا استعمال نمواند بخوبی واضح مخصوصا پس ازامتحانات عمیق اخیرا بایك اصول خیلی جدیدی ترکیب و ازهرحیث مرغوب تر ازسابق ومورد پسند عموم واقع خواهد شد امروز برای امتحان هم شده یك لوله ازین **خمیر دندان دانتوپاری** خریداری فرمائید یقین داریم بعد از یکمرتبه استعمال دیگر آنرا ترك نخواهید کرد فروش در تمام دواخانه ها و مغازه های معروف نمره ثبت صحیه بلدیه ۱۲۱۸

نمره اعلان ۱۶۴۱ ۲۰-۲۰

---

## عموم مرضای محترم

برای معالجه قطعی سوزاك وسفیلیس حاد ومزمن وکلیه عوارضات متعلقه به آن می توانند از ساعت پنج الی ۹ بعدازظهر بکلنیك دارووروز واقعه در خیابان لاله زار کوچه سهم الدوله مراجعه نمایند در معالجه اشخاص بی بضاعت تخفیف کلی منظور خواهد شد **کلنیك دکتر داروور**

نمره اعلان ۷۹۶ ۱۵-۳۶ نمره ثبت اداره صحیه و معاونت عمومی ۶۱۲

---

## علاج واقعه قبل از وقوع باید کرد

اغلب اتفاق میافتد که اشخاص بعد از دچار شدن بحوادث و تصادفات و یا نقص اعضاء می گویند ایکاش خود را بیمه میکردیم و یا اطفال آن ها بعد از فوت رئیس خانواده با حسرت می گویند چه خوب بود او خود را بیمه میکرد در این صورت آیا بهتر نیست که هنوز که سالم و زنده هستیم خود را بیمه کنیم .

**نمایندگی بیمه ن ـ ی شبان** سرای رشتی تلفون ۸۴۲ نمره اعلان ۱۰۱۴

---

# باقساط هم فروخته خواهد شد

سری دوم گرامافون های سوورن مارك ادیون سیستم ۱۹۳۵ که انتظار آن را داشتید وارد و در دسترس شما قرار داده شده است

تا تمام نشده به کمپانی آغاسی لاله زار

تلفون ۲۱۳۵ مراجعه فرمائید

گرامافونهای مزبور باقساط هم فروخته میشود

نمره اعلان ۱۷۴۳

---

## اعلان نوبت سوم از طرف محکمه بدایت ملایر

آقای محمدنبی لسان صاحب ورقه هویت نمره ۲۴۵۸ ومخدرتین ربابه خانم وماه رخ خانم دارندگان ورقه هویت نمره ۱۰۷۶ و نمره ۲۴۵۷ باستناد سواد مصدق سه ورقه هویت و یك طغری استشهادیه از معاریف تقاضانامه بنمره ۱۴۴ تقدیم محکمه نموده و اشعار داشته اند که آقای هادی لسان چندی است درملایر فوت شده وورات آن مرحوم منحصر است بیکنفر پسر که محمدنبی است ویك نفر دختر ربابه خانم ویکنفر زوجه که ماه رخ خانم است وهرسه نفر متقاضی ورات منحصره متوای مزبور هستند ودرحدود مقررات خواهش تصدیق شده فلذا محکمه بدایت ملایر درحساب صلح محدود مفاد تقاضای متقاضیون را سه ماه متوالی هرماه یکمرتبه در مجله رسمی عدلیه و روزنامه اطلاعات منتشر مینماید که هرکس اعتراضی دارد درموعد مقرر تقدیم وبا انقضاء مدت اقدام مقتضی معمول خواهد شد

نمره اعلان ۱۷۳۷ امضا حاکم بدایت ملایر ـ **نراقی پور**

---

# حسن رفتار

مستخدمین ـ اغذیه گوارا ـ موزیك و رقصهای عالی کافه رستوران جلوه بهترین معرف آن به آقایان و خواتین محترمه است برای خواستن بهترین نهار به نمره تلفن مراجعه شود ـ رستوران جلوه نمره ۹۳۴ نمره اعلان ۱۹۹۷ ۸-۱۰

سال دهم — شماره ۲۵۷۹ — عصر شنبه

دوازدهم شهریور ماه ۱۳۱۴ — ۷ جمادی الاخر ۱۳۵۴ — ۷ سپتامبر ۱۹۳۵

صاحب امتیاز و مدیر مسئول : ع . مسعودی
عنوان تلگرافی : طهران - اطلاعات
تلفون روز نامه - ٤٤٤

جای اداره :
چهار راه وزارت جنك - عمارت انتخابیه
تلفون مطبعه : ۳۸۸ - منزل مدیر : ۱۱۱۰

# اطلاعات

برای درج اعلان بدفتر اداره مراجعه شود
لوایح وارده پس داده نمیشود

تك فروشی { طهران ۳۰ دینار
ولایات ٤۰ دینار

وجه اشتراك :

| | ۱۲ ماهه | ٦ ماهه | ۳ ماهه |
|---|---|---|---|
| داخله : | ۱۰۰ ریال | ۵۰ ریال | ۳۰ ریال |
| خارجه : | ۱۵۰ « | ۸۰ « | ٤۵ « |

## مردان حبشی

چند نفر از مردان قوی حبشه در گراور فوق بنظر می رسد و همین مردان بمسئله که اخیراً بدعوت امپراطور حبشه برای دفاع از وطن خود اسلحه برداشته وآماده جنك شده وده‌هزار نفر آنها رو بسرحدات شمالی کشور حبسه در والوال سوق شده اند

## مسابقه های ورزشی بین آلمان وفنلاند

اخیرا بین ورزشکاران آلمان وفنلاند درشهر هلسینفرس ( پایتخت فنلاند ) مسابقه هائی بعمل آمده و نتیجه بنفع قهرمانان ورزشکار آلمان خاتمه پذیرفت : واز چپ براست : قهرمان براندن نیزه بمسافت ۷۳٫۹٦ متر قهرمان دو در میدان هزار متری که‌در ۵۱ ثانیه گوی سبقت را ربود ، قهرمان پرش وقهرمان انداختن وزنه‌دیده میشوند .

## یك افسر حبشی

در گراور فوق یك افسر حبشی با سپر جواهر نشان خود دیده میشود این افسر بواسطه خدماتی که بکشور خود نموده مورد لطف پادشاه متبوع خود قرار گرفته و مفتخر بدریافت مدال و نشان های دیگر شده ودر تصویر فوق اورابالباس جنك در حالی که بهترین‌لباسهای خود را پوشیده و سپر جواهر نشان رابیك دست وتفنك را بدستی‌دیکر گرفته است دیده میشود

## ماکنزن سردار سالخوردهٔ آلمانی

صدر اعظم آلمان هرهیتلر توجه مخصوصی بسردار سالخورده آلمانی ژنرال فن ماکنزن دارد واخیرا خیابان جدیدی رادر نزدیکی منزل مشارالیه دربرلن بنام‌او نامیده و افتتاح کرده‌اند

در گراور فوق سردار سالخورده آلمانی ماکنزن درخیابان مزبور از جوانان آلمانی دیدار می کند.

این مارك معرف بهترین نمك میوه است که تاحال در ایران ساخته شده است نمك میوه آلا در جعبه‌های مختلف ۵۰-۲۵۰-۵۰۰-۷۵۰-۱۰۰۰ گرمی با نازلترین قیمت در دست رس عموم گذارده شده است محل فروش عمده دواخانه خورسند انتهای خیابان ناصریه نمره اعلان ۲۰۵۵

## ژرژ هوسپیان «خیاطی لوکس»

بعموم مشتریهای‌محترم خود معروض می دارد که از مسافرت مراجعت نموده حاضر خدمت است
نمره اعلان ۲۰۷۰ ۲—۵

## زنان ورزشکار

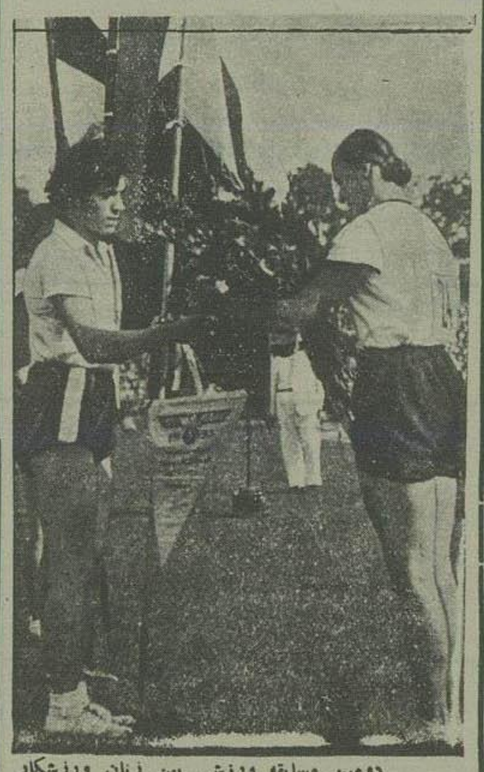

دومین مسابقه ورزشی بین زنان ورزشکار آلمانی ولهستانی در درسد ( آلمان ) صورت گرفت ودر نتیجه خشت انداز معروف آلمانی که قهرمان دنیا گردیده مجددا فائق آمد ولی در مسابقه دو در میدان یکهزارودویست متری قهرمان لهستانی گوی سبقت را ربود

در گراور فوق دو قهرمان مذکور مشاهده می شوند

## اعلان مناقصه سنك

وزارت معارف یکصدو بیست قطعه سنك برای سرستون‌های طارمی دیوار دانشگاه را بمناقصه باشرایط ذیل خریداری مینماید .

۱ - سنگها از حیث جنس و ابعاد و تراش مطابق نمونه ایست که در ساختمان دانشگاه موجود می باشد .

۲ - از تاریخ قرار داد لغایت مدت سی روز کلیه سنك‌ها باید درمحل ساختمانی تحویل‌شود

۳ - برای اعتبار پیشنهاد مبلغ یك هزار ریال بعنوان ودیعه بصندوق‌اداره محاسبات تسلیم و نمره قبض ودیعه در پیشنهاد قید گردد .

٤ - کلیه پیشنهادات باید تا آخر روز چهار شنبه ۱۹ شهریور ۱۳۱٤ باداره محاسبات وزارت معارف تسلیم گردد .

روز پنج شنبه بیستم شهریور ۱۳۱٤ ساعت ۱۰ صبح پیشنهادات واصله در دایره ساختمان وزارت معارف قرائت می‌شود اداره محاسبات در رد و قبول یك یا کلیه پیشنهادات مجاز است .

نمره اعلان ۲۱٤٤ ۲ - ۱

## اعلان

اداره کل صناعت و معادن احتیاج بچند نفر مترجم آلمانی دارد که در ترجمه آلمانی به فارسی وفارسی به‌آلمانی متبحر باشند داوطلبان می توانند تقاضا نامه خود را بضمیمه مدارك لازمه تا روز ۲۰ شهریور ماه ۱۳۱٤ ساعت ۱۰ که جلسه مسابقه هم همان ساعت خواهد بود بدفتر اداره معادن ( واقع درخیابان‌قوام‌السلطنه گوچه اعتماد) تسلیم و رسید دریافت‌نمایند .

داوطلبانی که بخوبی از عهده امتحان برآمده و ضمنا در ترجمه فرانسه هم‌مهارت داشته‌باشند حق تقدم داشته و با حقوق کافی استخدام خواهند شد . - نمره ۷۲۲٦٫۲۰۰٤

نمره اعلان ۲۰۹۹ ۲-۲ **رئیس کل صناعت و معادن**

## اعلان

اداره مباشرت آرتش چرمهای مشروحه ذیل محصول کارخانجات داخلی را خریداری مینماید -

۱ - چرم کارخانه ۸۲۵۰۰ کیلو ۲ - کاومیش کارخانه ۱۲۷۰۰۰ کیلو

۳ - کله پوست ۷۵۰۰ « ٤ - چرم‌قرمز همدان ۳۷۵۰۰ «

حاضرین به معامله پیشنهاد های خود را با ذکر حد اقل قیمت و تعیین آدرس صحیح در پاکتهای ممهور که در ظهر پاکت راجع بمناقصه چرم قید شده باشد تایوم دوشنبه ۲٤ شهریور ماه بدفتر این اداره تسلیم و یوم بعد برای اطلاع از نتیجه بکمسیون ابتیاع و تدارك مراجعه نمایند اداره مباشرت دررد و قبول هر یك از پیشنهاد های واصله مختار خواهدبود نمره ۲۷۰۷۰

نمره اعلان ۲۱۰۰ ۲-۲ **رئیس اداره مباشرت آرتش - سرتیپ مهدوی**

## اعلان

قوای هوائی احتیاج بیکنفر مهندس معمار آزموده و بصیر برای سر پرستی ساختمان های خود دارد - داوطلبان می‌توانند پیشنهاد خود را تابیستم شهریور ماه یکهزارو سیصدو چهارده باذکر حق‌الزحمه‌ماهیانه بکمسیون ساختمان درستاد قوای‌هوائی ارسال‌دارند **کمسیون ساختمان قوای‌هوائی**

نمره اعلان ۲۱۲٤ ۲ - ۳

## دانش سرای عالی — دانشکده علوم - دانشکده ادبیات

دفتر دانش سرای عالی - دانشکده علوم - دانشکده ادبیات از روز شنبه ۱۰ شهریور تا ۵ شنبه ۲۷ شهریور از ساعت ۸ تا ۱۲ برای‌ثبت اسامی داوطلب مفتوح است شرط ورود داشتن‌تصدیق نامه کامل متوسطه است ( اعم از علمی یا ادبی ) کسانی که مایلند شهادتنامه مقدمات طب بدست‌آورند علاوه بر داشتن تصدیقنامه متوسطه علمی باید بطور مسابقه فیزیك و شیمی و علوم طبیعی را درحدود بر کرام دوره دوم متوسطه امتحان دهند .

تا عده ای که وزارت معارف درشورای دانشگاه تهران معین کرده اند از بین آنها انتخاب شود .

نمره‌اعلان ۲۱۳۷ ۳-۱

## یك توجه حبشه بامور صحی

نیویورك ۵ - دکتر رامبی رئیس میسیون سودان در نتیجه دعوت تلگرافی نکوس که از او خواهش کرده برای تشکیلات مریضخانها و کمك‌در بنای یك مریضخانه جدید درآدیس آبابا بحبشه‌برود باکشتی بطرف حبشه حرکت کرده است

آدیس‌آبابا ۵ - دولت حبشه در نظر گرفته که محاذی خط آهن راه شوسه اتومبیل رانی نیز تاسیس نماید کارهای مربوط براه مزبور از طرف چرچر شروع خواهد شد

## حبشه درپارلمان هندوستان

بمبئی ۵ - پیشنهادی که بپارلمان ارائه‌شده بود و برعلیه اعزام قشون بحبشه بوده مسترد گردید دولت اطمینان داد که اعزام قوای مزبور جنبه‌تعرض و تهاجم را نداشته وفقط برای حفظ سفارت انکلیس بوده است .

نظر باینکه بعضی ازو کلاء اشارات موهنی بموسولینی نموده بودند رئیس پارلمان رعایت‌نزاکت و مقررات را خاطرنشان نمود

## پذیرفته شدن استعفای وزیرجنك ژاپون

توکیو ۵ - ژنرال هایاشی وزیر جنك‌نزد امپراطور رفته است تصور میرود که ملاقات مزبور در اثر استعفای وزیر بوده است

توکیو ۵ — رئیس الوزراء استعفای‌ژنرال هایاشی را پذیرفته است - ژنرال بوشی یوکی کاواشیما عضو شورای عالی جنك جانشین او خواهد بود

از آژانس پارس

## اعلان

قوای هوائی شاهنشاهی عده داوطلب برای هنرستان خلبانی بشرایط ذیل قبول مینماید

۱ - تابعیت ایران

۲ - صحت‌کامل مزاج

۳ - دارا بودن تصدیق سیکل اول متوسطه ویا گذراندن امتحانات مربوطه

٤ - دارا بودن تصدیق عدم سوء سابقه وعدم محکومیت بجنحه وجنایت وغیره

۵ - سن از ۱۸ الی ۲٤ ( درصورتیکه خدمت وظیفه خود را انجام نموده باشد باواجد بودن سایرشرایط رجحان خواهد داشت ) محصلین هنرستان مذکور بخرج قوای‌هوائی شبانه روزی خواهندبود دوره تحصیلی هنرستان خلبانی جزو خدمت تحت‌السلاح محسوب خواهد گردید

داوطلبان هنرستان خلبانی پس از دخول بهنرستان مزبور وابراز لیاقت واستعداد خلبانی از حقوق وظیفه ومدد معاش کادر ثابت (٤۵ ریال ) باضافه از روز آغاز پرواز یکصد و پنجاه ریال مدد معاش دریافت خواهند داشت و پس از برآمدن از عهده امتحانات خروجی بدرجات گروهبانی مفتخر و علاوه بر حقوق‌و جیره درجه مذکور و ٤۵ ریال مدد معاش کادر ثابت سیصد ریال مدد معاش پرواز دریافت خواهند داشت .

داوطلبان میتوانند تا آخرمهرماه ۳۱٤ بامدارك مذکوره و دوقطعه عکس خود را بستاد قوای هوائی (۰ قم درخیابان‌نصرت‌الدوله)معرفی نمایند .

داوطلبان ولایات ممکن است سواد مصدق ورقه هویت و مدارك فوق را ضمن درخواست‌دخول هنرستان خلبانی قوای هوائی ارسال و در تاریخ اول آبانماه ۱۳۱٤ برای شرکت درامتحان حاضر گردند . پذیرفته شدن درهنرستان مزبور بطور مسابقه خواهد بود **قوای هوائی شاهنشاهی‌ایران**

نمره اعلان ۲۱۱۳ ۲-۵

## اعلان مزایده

وزارت مالیه ۳۳۰ تن ۲۰ هندرویتی گوگرد تصفیه شده و ۷۷۰ تن تصفیه نشده معدن بستانه را بطریق مزایده بشرایط ذیل بفروش میرساند داوطلبان باید پیشنهاد خود را تاروز ۵ شنبه اول آبانماه ۱۳۱٤ مطابق ۲٤ اکتبر ۱۹۳۵ در طهران بوزارتمالیه - دفتر مرکزی فروش خاك سرخ و گوگرد - تسلیم نمایند پس از انقضای مدت مزبور بهیچوجه پیشنهادی پذیرفته نمیشود :

۱ - پیشنهاد ها باید در پاکت سر بسته که روی آن تصریح شده باشد ( راجع بمزایده گوگرد بستانه ) تسلیم شود پیشنهاد ارسالی از ممالك خارجه باید بوسیله پست سفارشی ارسال شود

۲ - داوطلبان میتوانند برای ملاحظه نمونه وصورت تجزیه در طهران در دفتر فروش خاك سرخ حضور بهمرسانند و در صورت تقاضای داوطلب نمونه و صورت تجزیه ارسال خواهد شد

۳ - پیشنهاد دهنده باید قبلا مبلغ ۱۰۰ لیره انکلیسی اگر برای گوگرد تصفیه شده پیشنهاد میدهد و ۱۵۵ لیره انکلیسی‌اگر برای گوگرد تصفیه نشده پیشنهاد میدهد چك بانك ضمیمه پیشنهاد خود نموده ویا اعتبار غیر قابل فسخ معادل مبلغ های مزبور دریکی از بانکهای طهران‌مفتوح ماید تا چنانچه پس از ختم و بردن مزایده از پیشنهاد خود منصرف شود مبلغ مزبور بنفع دولت ضبط گردد .

٤ - حد اقل قیمت هرتن گوگرد تصفیه شده ٦ لیره انکلیسی و تصفیه نشده ٤لیره است . کمتر از این مبلغ هیچ پیشنهادی پذیرفته نمیشود .

۵- تصدیق صدور متعلق بوزارت مالیه است

٦ - پس از ختم مزایده گوگرد ها F.O.B بندر بستانه و قیمت در مقابل تسلیم سندی از بانك دریافت خواهد شد و برنده مزایده باید قبلا معادل کلیه قیمت اعتبار غیر قابل فسخ در بانك مزبور باز نماید .

۷ - برای اخذ اطلاعات بیشتری داوطلبان می توانند بدفتر فروش خاك سرخ وزارت مالیه مراجعه نمایند .

۸ - پیشنهاد های واصله در تاریخ شنبه ۳ آبان‌ماه ۱۳۱٤ مطابق با ۲٦ اکتبر ۱۹۳۵ در جلسه علنی قرائت حضور پیشنهاد دهندگان مجاز خواهدبود .

۹ - وزارتمالیه دررد و قبول پیشنهاد های واصله مختار است .

**دفتر فروش خاك سرخ و گوگرد**

نمره ( ۲۱۸۱٦ ) نمره اعلان ۱۷۲۰ ٤-۱۰

## شوفر مجرب لازم است

برای اتوموبیل های بارکش سرویس حمل و نقل برادران رمضانی ( زیس ) چند نفر شوفر مجرب لازم است که اقلا پنج سال سابقه شوفری داشته باشند . طالبین به تجارتخانه برادران رمضانی ( خیابان شیخ ) مراجعه نمایند **تجارتخانه م . م . برادران رمضانی**

نمره اعلان ۲۱۳٦