# اطلاعات

سال یازدهم شماره ۲۸۷۶ — دوشنبه بیست و ششم مرداد ماه ۱۳۱۰ — قیمت ۵ ریال


جریان جشن دیروز پیشاهنگان

## در حضور والاحضرت همایون ولایتعهد

رهبران پیشاهنگی در لباس پیشاهنگی خود در یکطرف و آموزگاران ورزش با پیراهن و شلوار سفید و پاپیون های مشکی یك نواخت در دو طرف محوطهٔ که جلوی آن پوش مخصوص برای تشریف فرمائی والا حضرت همایون ولایتعهد برپا شده بود صفوف خود را آراسته بودند

✿✿✿

جشن دیروز، جشن پیشاهنگان و یکی از پر افتخار ترین روزهای پیشاهنگی ایران بشمار می رفت زیرا در این روز دبیران ورزش و مربیان پیشاهنگی بدست مبارك رئیس والامقام خود گواهی نامه های خود را دریافت میداشتند و مفتخر بودند که والاحضرت همایون ولایت عهد برای ملاحظه زحمات مدت تحصیلی آنها به منظریه تشریف فرما میشوند.

طرفین خیابان با صفای منظریه در معبر موکب والا حضرت پیشاهنگان به ترتیب ایستاده بودند قیافه های بازو پرنشاط آنها حاکی بود که چقدر خوشوقت ومسرورند که امروز بزیارت پیشوای محبوب خود نائل میشوند و کارهای برجستهٔ خود را از مقابل ذات مبارکشان دفیله میدهند و بگرفتن گواهی نامه مفتخر میگردند

والاحضرت همایون ولایتعهد
هنگام تماشای عملیات اکروباتیك ورزشکاران

اینها همه دبیران و آموزگاران و پهلوانان ورزش بودند که از طهران و نقاط مختلف ایران برای فرا گرفتن و تکمیل تعلیمات ورزشی و پیشاهنگی بمنظریه دعوت شده و مدت تابستان را در آنجا گذرانده و اینك که دورهٔ تحصیلی علمی وفنی خود را خاتمه میدادند بدرك چنین روزی نائل میشدند تا خاطره های سیار دلچسب و شیرینی از این روز پر افتخار بدست آورده و با قلبی شاد بمحل های خود باز گشت نمایند.

✿✿✿

همینکه اتومبیل والاحضرت همایون ولایتعهد در خیابان های منظریه بالا می آمد و از بین دو صف پیشاهنگ عبور میکرد، قیافه های رهبران پیشاهنگ ودبیران ورزش باز تر، وجد و نشاط آنها بیشتر و راستی از ذوق و شوق دیدار پیشوای بزرك ورزش ایران آرام نبودند.

ساعت چهار و ده دقیقه بعداز ظهر بود که اتومبیل در خیابان مقابل محوطهٔ که برای جشن تخصیص داده شده بود ایستاد و در آنجا آقای رئیس الوزراء آقای رئیس دربار سلطنتی و رئیس انجمن تربیت بدنی و آقای وزیر معارف مقدم مبارك والاحضرت را استقبال نمودند و در التزام رکاب همایونی بداخل چادر ورود نمودند بلافاصله شروع باجرای برنامه جشن گردید

### در کنار استخر

این قسمت برنامه نیمساعت بطول انجامید و سپس برای ملاحظه عملیات مختلف شنا به کنار استخر منظریه تشریف فرما گردیدند

در یکطرف استخر چادری برای استراحت والاحضرت زده شده بود و طرف دیگر استخر دسته بزرك موزیك که از آموزگاران دستان ها و دبیران دبیرستانها تشکیل شده است در ترنم بود و در تمام جریان این ورزش ها بهترین نواها را مینواخت و پیشاهنگان سه طرف استخر را در آغوش گرفته بودند

مجسمه های زیبائی نیز در کنار استخر در میان گل قرارداده شده بود که بر قشنگی این منظره مطبوع افزوده بود.

پس از تشریف فرمائی والاحضرت همایونی برنامه ذیل در کنار استخر انجام شد:

۱ — عبور از پل پنجاه متری پیش آهنگان بروی استخر.

۲ — نمایش اقسام مختلفه شناوری.

۳ — مسابقه ربودن سیب در آب.

۴ — صعود از برج پیشاهنگی و مخابره.

۵ — توپ بازی در آب

۶ — مسابقه حمل لباس در آب.

### مخابره پیشاهنگی

برای مخابره پیشاهنگی بوسیله پرچمهای کوچك از روی برج مرتفعی که در کنار استخر از چوب ساخته شده بود آقای وزیر معارف از والاحضرت همایون ولایتعهد استدعا نمودند چند کلمهٔ مرقوم فرمایند که از یکطرف بطرف دیگر بوسیله علامات پرچم مخابره گردد.

### عباراتی که والاحضرت مرقوم فرمودند

در این موقع والاحضرت عبارات ذیل را بامداد مرقوم فرمودند:

**«چقدر امروز روز پرسعادتی است «زیرا بخوبی ترقی میهن عزیز را «میتوان مشاهده نمود»**

این مرقومه بوسیله رئیس پیشاهنگی به پیشاهنگی که میخواست با پرچم مخابره نماید تسلیم گردید و پس از خاتمه مخابره پیشاهنگی که آنرا بوسیله حرکات پرچم های کوچك از روی برج مرتفع دریافت نموده بود با صدای بلند در میان کف زدن های ممتد و شور وشعف پیشاهنگان مرقومه والاحضرت را قرائت نمود.

### قسمت سوم جشن

قسمت سوم برنامه جشن در محوطه دیگر منظریه که با پرچمهای سه رنك تزئین و موزه اردوی پیشاهنگی خود بر زیبائی آن منظره افزوده بود انجام گردید.

والاحضرت همایون ولایتعهد هنگامی که تشریف فرمای محوطه مزبور می شدند اردوی پیشاهنگان را نیز بازدید فرمودند و در قسمت موزهٔ اردو که از صنایع یدی رسد های مربیان پیشاهنگی درمدت اردو تشکیل شده بود چند دقیقه توقف فرموده و آقای وزیر معارف نسبت بصنایع یدی مزبور که بیشتر آنها تابلوی نقاشی و کارهای صنعت نجاری و یك قسمت از صنایع علمی وفنی بود توضیحات بعرض میرسانید.

چند دقیقه بعد رسدهای پیشاهنگان و دبیران ورزش در دو طرف این محوطه مقابل جایگاه والاحضرت قرار گرفتند و سرود «برو» خواندند.

### نطق رئیس انجمن تربیت بدنی

سپس آقای سمیعی رئیس دربار سلطنتی و رئیس انجمن تربیت بدنی نطق ذیل را در حضور والاحضرت ایراد نمودند:

### والاحضرتا

باغ منظریه متجاوز از هشتاد سال است بوجود آمده و تا بحال در طی این مدت طولانی این سرزمین بیك چنین افتخاری که امروز نصیب آن گردیده نائل نشده است امروز یك روز پر افتخار و یکروز بزرگی است و تمام پیشاهنگان و ورزشکاران که این جا هستند مغرورند و خود میبالند که بدرك زیارت والاحضرت همایون ولایتعهد رئیس عالی مقام خود مفتخر گردید، و از دست مبارك والاحضرت تصدیق نامه های خود را میگیرند چه سعادتی بالاتر از این تشویق که امروز والاحضرت همایونی از ورزش و ورزشکاران فرمودند. دبیران ورزش و آموزگاران پیشاهنگی با سپاسگذاری از تفقدات والاحضرت امروز گواهی نامه های خودرا از دست مبارك میگیرند و آن را بهترین مایهٔ مباهات وافتخار خود در زندگی قرار داده و سرودند در ظل توجه و عنایات مخصوصه ملوکانه که شامل عموم ملت ایران میباشد و تشویقات و توجهات والاحضرت همایون ولایت عهد خدمات خودرا بمیهن عزیز انجام دهند.

### نطق آقای وزیر معارف

پس از خاتمه بیانات آقای سمیعی سرود دانائی و توانائی با آهنك و باون خوانده شد و سپس آقای وزیر معارف نطقی بقرار ذیل ایراد نمودند:

### والاحضرتا

اجازه میخواهم راپورت جریان اردو گاه منظریه را بعرض برسانم

امسال سال دوم اردو گاه های منظریه است که تحت توجهات و اوامر مقدس ملوکانه بمنظور تربیت افراد جوان سالم شاه پرست و میهن دوست تشکیل گردیده است

اردو گاه منظریه البته در سال های پیش چندان اهمیت نداشت، شالوده ومقدماتی بود که برای انجام این امر ریخته میشد ولی امسال اردو گاه منظریه از هر حیث ترتیبات بهتری دارا شده، وسایل کار و پیشرفت بیشتر فراهم آمده و امسال معلمین و متخصصین ورزش و پیشاهنگی در این جا جمع شده بودند

ورزشکاران و پیشاهنگانی که در این جا شرف دیدار والاحضرت همایون ولایت عهد نائل و این افتخار بزرك نصیب آنها گردیده است هر کدام رهبر و آموزگار پیشاهنگی و ورزش هستند که از نقاط مختلف ایران به اینجا آمده اند و در بین این عدهٔ که امروز افتخار و شرف حضور والاحضرت همایونی را یافته اند خدمتگذارانی هستند که با سمت ریاست یا دبیری و یا مفتشی معارف در ایالات و ولایات کشور باصداقت و علاقمندی وظایف معارفی خود را انجام میدهند

بدیهی است در نتیجه عدم توجه فوق العاده خطرناکی که از سالیان دراز در این کشور نه فقط نسبت بورزش و تربیت بدنی بلکه در تمام مسائل کشور حکمفرما بود همه چیز در ورطهٔ هولناك انحطاط افتاده بود تا اینکه سعادت این ملت طالع گردید و اکنون چند سال است که در ظل عنایات کامله و علاقمندی مخصوص ذات مبارك ملوکانه و تشویقاتی که پیوسته میفرمایند و تحت توجهات والاحضرت همایون ولایتعهد که سمت ریاست عالیه طبقه جوان و ورزش ایران را قبول فرموده اند جنبش تازه و قابل توجهی در نسل جوان پیدا شده و روح نشاط، فداکاری و خدمتگذاری بشاه و میهن همینطور افکار ترقی و تعالی کشور در افراد ایجاد گردیده که مورد سپاسگذاری و ستایش عموم میباشد

✿✿✿

برای اینکه آموزگاران ورزش با فرا گرفتن معلومات علمی و عملی صحیحی بتربیت ورزش مشغول شوند دورشته تعلیمات از طرف وزارت معارف برای آنها معین شده که یکی در اثنای تحصیل در دانشسراها است و یك رشته هم در ایام تعطیل تابستان که در منظریه تعیین گردیده است

یکی از عملیات ورزشکاران درمنظریه

امسال دو اردو در منظریه برای تعلیم ورزش تعیین شده بود.

اردوی اول برای آموزگاران ولایات و یکعده هم اشخاصی که داوطلب تعلیم ورزش بودند که عده آنها ۶۲ نفر: ۳۹ نفر آموزگاران اعزامی ولایات و ۲۳ نفر داوطلب میباشند این دوره روز هفتم تیر ماه شروع و روز هفتم مرداد ماه خاتمه یافته است.

اردوی دوم برای دبیران و آموزگاران طهران و ولایات که در تعلیم ورزش دارای سابقه بوده اند و اشخاص داوطلب ورزش که عده آنها ۷۶ نفر مرکب از ۳۹ نفر از ولایات ۱۶ نفر از طهران و ۲۱ نفر داوطلب میباشند این دوره روز هفتم مرداد شروع و ۲۷ مرداد ماه خاتمه می یابد

آموزگارانی که از طهران و ولایات در اردوی اول و دوم شرکت کرده اند بقرار ذیل میباشند:

طهران ۱۶ نفر — آذربایجان شرقی ۹ نفر — خراسان ۸ نفر — اصفهان ۴ نفر — گرگان و دشت گرگان ۵ نفر — گیلان ۵ نفر — مازندران دو نفر — آذربایجان غربی ۴ نفر — خوزستان ۴ نفر — فارس ۴ نفر — کرمان دو نفر — یزد دو نفر — مکران ۱ نفر — کاشان ۲ نفر — قم یك نفر — شاهرود دو نفر — همدان ۱ نفر — کرمانشاهان ۱ نفر — ساوه ۱ نفر — بروجرد ۱ نفر — ملایر دو نفر — قزوین ۲ نفر — عراق ۲ نفر — تنکابن ۱ نفر — زنجان ۱ نفر — سمنان ۱ نفر.

**بقیه جریان جشن و بیانات والاحضرت همایون ولایتعهد را در صفحه چهار مطالعه فرمائید**

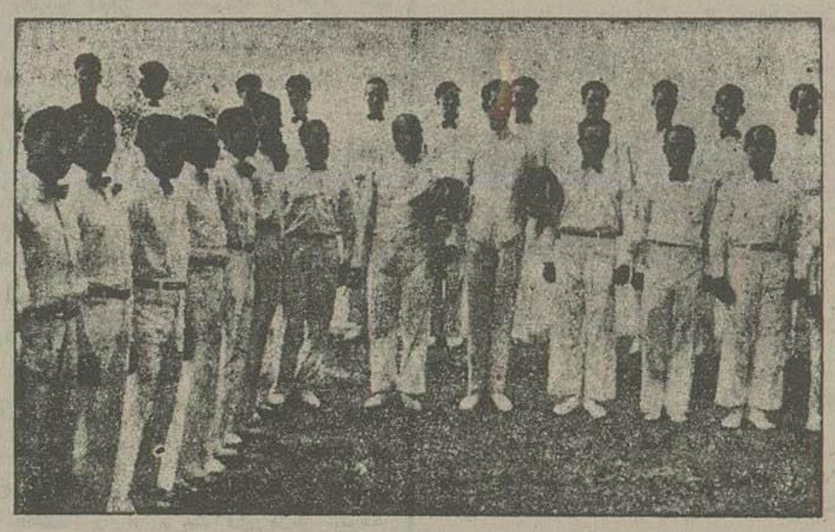

دو صف از معلمین ورزش هنگام تشریف فرمائی موکب والاحضرت

شرکت کنندگان در این جشن رؤسای ادارات معارف، رؤسای دانشکده ها و دانشسراها و دبیرستانها و استادان با خانمهای خود بودند، علاوه بر این اعضاء انجمن تربیت بدنی و چند نفر از مدیران جرائد نیز دعوت شده بودند و بنابراین جشن جامه اردوهای منظریه جشنی بود مخصوص پیشاهنگان که افتخار والاحضرت همایون ولایتعهد و برای نشان دادن عملیات خود تشکیل داده بودند

قسمت اول برنامه عبارت بود از شمشیر بازی عملیات اکروبات هرم سازی پارالل و بارفیکس و کشتی گیری

والاحضرت همایونی برای مشاهدهٔ کارهای ورزشکاران بجلوی چادر تشریف فرما شده بودند و هر قسمت از عملیات آنها مورد توجه و رضایت خاطر مبارك والاحضرت قرار گرفت.

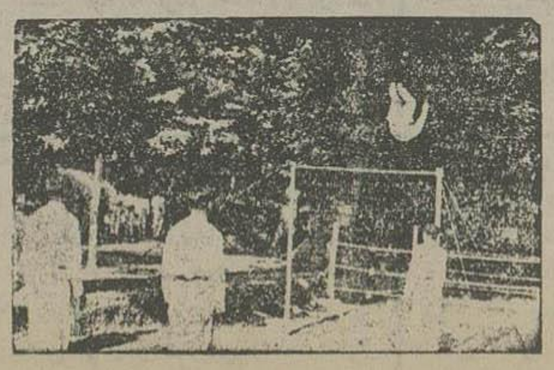

**پرش:**
ورزشکاران اقسام مختلف بازی های روی پارالل و بارفیکس را در حضور والاحضرت همایون با نهایت چابکی انجام دادند که مورد تحسین قرار گرفت. این گراور یك منظره از پرش یکی از ورزشکاران را نشان میدهد


## معذرت

از ذوات محترمی که درمصیبت وارده فوت مرحوم علی مالك تفقد فرموده اند تشکر نموده و اگر در شرفیابی تاخیر شود معذرت می خواهیم

ابوتراب موسوی . جواد مالك

نمره اعلان ۲۴۲۰

## آموزگار لازم است

چون بتعداد کلاسهای دبیرستان نوباوگان اضافه میشود بانوانی که مایل به آموزگاری هستند ایام دوشنبه و چهارشنبه از ساعت نه صبح تا دوازده بدفتر دبیرستان واقعه درخیابان آشیخ هادی مراجعه فرمایند.

نمره اعلان ۲۸۸۰ — ۳—۳

## انالله وانا الیه راجعون

طبق اطلاع واصله جناب آیت الله مائینی روز شنبه (۲۴) در عتبات عالیات برحمت ایزدی پیوسته از طرف دولت مجلس ترحیم فقید مرحوم قبل از ظهر روز سه شنبه (فردا) در مسجد شاه منعقد خواهد بود.

## آگاهی

چون تقاضا هائی راجع باجازه صدور کنیرا و خشکبار و پوست نرم باداره کل تجارت واصل میشود در تعقیب اعلانات سابق عموم آقایان تجار و مؤسسات تجارتی را متوجه مینماید که صدور اجناس مزبور در انحصار شرکتهای کل خشکبار و کنیرا و پوست نرم میباشد و به اشخاص یا مؤسسات دیگر مستقیما اجازه صدور داده نمیشود — اشخاص یا مؤسسات ذینفع درمعامله اجناس مزبور میتوانند مستقیما یا بوسیله اداره کل تجارت بشرکتهای مزبور مراجعه نمایند.

نمره اعلان ۲۴۱۷ — ۱—۲ — نمره ۱۵۹۹۰ر۲۵۰۰۰ — **اداره کل تجارت**

## پرتو اسلام — ترجمه ضحی الاسلام

بقلم آقای خلیلی بدیراقدام از طبع خارج و در کتابخانه اقبال بقیمت ۲۵ ریال بفروش میرسد

مسائل اجتماعی

# تربیت..

ازتعلیم مشکلتر تربیت است . نمو هوش ، فطنه ، عقل از راه تعلیم حصولش بتجربه رسیده و در مقابل تجربه هم ثابت کرده است که هوش بدون اراده و حافظه بدون دقت و ملاحظه و عمل بی تدبیر ثمری مطلوب بار نخواهد آورد وحصول این خصائل و صفات از راه تربیت بدست می آید . طفل از آنجائیکه بیشتر مقلد است خوب وبد را با هم تقلید میکند . بدیها چون بیشتر نزدیك بهوای نفس ومتضمن تامین لذت آنی و محسوس است اقبال درتقلید آنها زیادتر است ، در بزرگها هم همینطور است ،منتها دراطفال خطرش بیشتر است چه وقتی یك خصلت ناپسند در کمون طفل رسوخ پیدا کرد قلع و قمع ریشهٔ آنراهم فیل از عهده برنمیاید ، باین سبب رفتارو کردار بزرگترها درمقابل اطفال اعم ازاینکه درخانه و کوچه یا کشت ونفرج باشد ویا در مدرسه با معلمین خود در تکوین اخلاق وصفات طفل خیلی مؤثر است .

رفتارو کردار هیچکس بقدر پدر و مادر نمیتواند سرمشق طفل واقع شود وشکی ندارد که پدران ومادران در تربیت اطفال ولوآنکه آنها از دوران طفولیت بیرون آمده وارد مراحل نخستین جوانی شده باشند ، بهر صورت مسئولیت آن ها ( پدران و مادران ) بیشتر از آموزگاران و دبیران میباشد . این بیان نه از جهت آنستکه سلب مسئولیت از دبیران و آموزگاران در تربیت اطفال وشاگردان مدارس شود بلکه از جهت توجه دادن والدین و اولیای اطفال بمسئولیت مشترك در تربیت مردان و زنان آینده کشور است

هرفردی دراجتماع تحقیقا بدو گونه اخلاق نیازمند است یکی اخلاق اجتماعی و دیگری شخصی و افرادی اولی بیشتردر عهدهٔ مدرسه و دومی زیادتر در جزء تکالیف خانوادگی وارد است .

درمدرسه طرز معاشرت و کیفیت پیدا کردن دوست و آشنا واصول معاونت اجتماعی عملا آموخته میشود در خانه طرز رفتار و کردار با نوکر و کلفت و طرز رفتار رئیس خانواده با اعضاء و چگونه زندگی زناشوئی و خانوادگی در طی اعمال روزانه بدون اینکه قصد آموختن بطفل در آن اعمال موجود باشد آموخته میشود

تحقیقا طفل در مدرسه یاد میگیرد که در معاشرت جمعی باید چه روشی دارا باشد تامحبوب هم سالان خود قرار بگیرد جلب دوستی ومحبت دیگران از غرایز اجتماعی هر خورد و بزرگی است و این نیازمند باخلاق مخصوص و ادب نفس میباشد که در طرز تربیت انجام میگیرد و تعلیمات عمومی مدرسی آن را صیقل میدهد .

در خانه طفل غالبا رفتار پدر را نسبت بمادرو یابرعکس رفتار مادررانسبت بپدر بطور کلی بذهن میسپارد تا روزیکه پدر ( درصورتیکه پسرباشد ) یا مادر ( در صورتیکه دختر باشد ) شود آن را ممارست کند .

تکرار و دقت ، آزادی عمل ( بقدر لازم و محدود ) در تکوین اخلاق طفل تاثیر زیاد دارد. اگر معتقد باشیم که منشأ حقیقی اخلاق عادات است باید دقت کنیم عادات پسندیده را در جلوی طفل تکرار کنیم و باو آزادی عمل بدهیم که درتقلید و فرا گرفتن آن عادات فرصت خوب داشته باشد . اگرخودمان معتاد بیك عادت خدای نخواسته ناپسند باشیم نباید توقع داشته باشیم که طفل ما آن را ممارست نکند ، مثلا اگر معتاد باستعمال دخانیات هستیم حق نداریم بازور و فشار ، تهدید ووعید طفل خودرا بخصوص که بزرگ هم شده باشد ازاستعمال دخانیات منع کنیم وحتی معتقدم که آن زور و فشار وتهدید ووعید حرص و ولع اورا در ممارست این کار بیشتر میکند و اگر از ترس مجازات شما علنا مرتکب استعمال دخانیات نگردد در خفا این کار را خواهد کرد و مضار ارتکاب آن درخفا از لحاظ تربیت بمراتب بیشتر است تا آنکه بازادی این کاررا بکند .

باز در تمام صحبت های خود باین نتیجه روشن میرسیم که پدران ومادران در تربیت اطفال با آموزگاران و دبیران دارای مسئولیت مشترك هستند، درقسمت تعلیمات شاید مسؤلیت تنها به عهده مدرسه باشد ولیکن حقیقت قضیه این است که اهمیت تربیت از لحاظ زندگانی آتی طفل بیشتر ازتعلیم و انجام آن مشکلتر ازاین است و هیچوقت نباید تصور کرد که وقتی طفل را بمدرسه گذاردیم مسؤل خوب و بد تربیت او مدرسه است . مدرسه یك وسیله مؤثر و بزرگی است که با خانواده ها در تربیت اطفال یعنی مردان وزنان یا پدران ومادران آینده کمك واشتراك مساعی میکند ودرتربیت حتما باید پدران ومادران حتی پس از رشد وبلوغ فرزندان خودخودرا مسئول بدانند .

گوناگون

# حیواناتی که

## پنج ماه بدون خوراك زنده می‌مانند!

آیا این مسئله باور کردنی است حیواناتی وجود داشته باشند که پنج ماه بدون غذا بمانند با وجود این حیات آنها ادامه داشته باشد؟

بلی این مسئله صحت دارد و باین بعضی حیوانات علی‌الخصوص خزندگان انواعی هستند که می‌توانند مدتی مدید بدون خوردن غذا بحیات خود ادامه دهند!

مار های مناطق معتدله حتی مار های زهر پاش و افعی ها بهترین نمونه این نوع حیوانات می باشند مار های مزبور پس از آنکه در طول چند ماه متوالی فصل تابستان بحد افراط خوراك صرف کردند همینکه اواخر علائم فصل خزان سر رسید آهسته آهسته خودشان را بپناهگاه های زمستانی کشانیده آن‌جا راحت و بی حرکت میمانند و تا اول فصل بهار هیچ گونه غذائی احتیاج ندارند یعنی تقریبا ۴ الی ۵ ماه کاملا بدون خوراك مانده و روز دار میباشند

علت این است: در طول ماههای تابستان یعنی اوقاتی که جنبش و حرکت و فعالیت برای مار ها بهترین طریقی میسر است آنها از غذائی که می خورند بمقدار خیلی زیاد چربی در اندرون خود ذخیره نگاه میدارند و چون بدن حیوانات مزبور طبعا داری قوه مصرف و تحلیل است لهذا در ماههای زمستان از آن چربی که ذخیره نگاه داشته‌اند کم کم مصرف می کنند و بهمین واسطه به موجودیت خود ادامه میدهند اگر در انتهای تابستان مارهائی را که بطرف پناهگاههای زمستانی شان می روند بدقت ملاحظه نمایند آن هارا چاق و گردخواهند دید حال آن که در آغاز فصل بهار همان مار های گرد وچاق بی اندازه ضعیف ونزار خواهند بود

عده زیادی از حیوانات مانند مار ها دارای همین استعداد نگاهداشتن مقدار زیادی چربی به عنوان ذخیره در بدن خود هستند که در مواقع ممتد محرومیت کامل از غذا آن هارا ازمرك میرهاند و این نیز یکی از مراحم طبیعت است در بارهٔ آنها که اگر غیر این میبود با اشکال و عدم امکان تهیه غذا در زمستان برای این نوع خزندگان مرك وفنای قطعی وتردید ناپذیر حاصل میبود

## علت پریدگی رنك رخسار درموقع ترس

پوست‌های صورت عموما رنگی مخصوص بخودشان دارند که ازهمدیگر ممتاز ومشخص میشوند لیکن اصل وزمینه رنك چهره بواسطه همان خونی است که در رگهای باریك زیر پوست صورت جریان عالی الدوام دارد

قلب انسان درحین طپش وحرکات منظم و دائمی خود مرتبا مقدار کافی خون بر گهای باریك زیر پوست میرساند . اماوقتی ما از کسی یاچیزی ترسیدیم اولین علائم آن درپوست بشره ظاهر است چه در این حال فورا اعصابی که از دماغ تاقلب ممتد ند بحرکات وطپش های قلب مخصوصا بلوله‌ها ومجاری که بوسیله آنها خون بچهره میرسد تاثیر می بخشند ودرموقع ظهور ترسهای شدید گردش و سیر عادی خون از قلب بر گهای زیرپوست صورت متوقف میماند آن‌وقت چهره ما پریده رنك شده یا اصلا رنك ندارد گاه‌گاه نیز وقفه در گردش خون طولانی شده وحالت ضعف وبیهوشی حاصل می گردد. بعضی از مردم که طبیعتا یا ازاثر اشتلا ببعضی امراض دارای قلبهای ضعیف ورنجور میباشند و قلب آن‌ها نمیتواند وظایف مهم ودقیق خود را بخوبی انجام دهد مثلا نمی‌تواند مقدار کافی از خون را بمغز و دماغ برساند این اشخاص درمواقع بدون ترس و وحشت نیز دارای رنك رخساری پریده و مهتابی میباشند ووقتی ترس بان ها استیلا کرد علاوه از ازدیاد رنك پریدگی غالبا بحالت ضعف وغش مبتلا می گردند چنانچه نظایر آن‌ها همه جا زیاد دیده‌شده‌است

## علف میخورند تالاغر بشوند

برحسب اطلاع یکی از جراید انگلستان اخیرا اهالی امریکا علی‌الخصوص خانمها برای لاغری بدن خود وسیلهٔ که طبعا منشأ وماخذ آن از هولیود برخواسته است اتخاذ کرده و آنرا رایج ومعمول واصطلاح دیگر مد کرده‌اند . گویند در اثر آزمایش چندین ستاره سینمای اهل کالیفرنی که پس از خوردن علف بدنهای فربه خود را به لاغری تبدیل نمودند سایرین نیز تشویق شده و درصحت تاثیر علف درلاغری بدن اتفاق نظر حاصل شده‌است و همگی میگویند مصرف گردن یك مقدار معین علف بهترین داروی آبی و سریع الاثر برای رفع چاقی بدن خواهد بود .خانمها بدون چون وچرا عملا این مدرا پذیرفته وهمچنین اهالی شهرهای بزرك انازونی در موقع گردش در کوچه وخیابانها کمتر اظهار تعجب میکنند وقتی درب رستورانها روی لوحه جدیدی خط جلی ذیل را میخوانند : « اینجا علف میخورند تالاغر شوند ! »

امیدواری زیادی حاصل است که این رژیم جدید غذا که لابد داخل لیست غذای رستورانها شده است اولا خشم وغضب چهارپایان را تحریك نکند وثانیا استعمال کنندگان آن بمرض مسری کرم مبتلا نگردند وثالثا خوی حیوانی بکسی تاثیر بخش نشود.

حکایت روزانه — از آثار میکل رامی کواس

# هوش صنعتگر

— زرمو !

بمحض اینکه رفیق قدیم خودرا در نمایشگاه مشاهده کردم بی‌اختیار اسم فوق از دهانم خارج شد . زوزف زرمو کسی بود که جایزه دوم مجسمه سازی را دریافت داشته بود موقعیکه من اورا بعنوان زرمو خطاب کردم وهمینکه مرا دید انگشت خود را مقابل لبهای خود برده اشاره سکوت کرد بعد دستم‌را گرفته بگوشه‌ای بردن‌ازاو رسیدم :

— چه‌خبر است ؟

— بعد بتو خواهم گفت ولی فعلا نمی دانم که اسم مرا صدا میکنی .

— مگر از طرف اداره شهربانی تو را تعقیب مینمایند ؟

— نه ، گفتم که‌بتو خواهم گفت فعلا این را فراموش نکن که‌نام‌من ژان گرلین‌است .

— گرلین ؟ اه ! این‌اسم برای من بیگانه نیست گرلین ؟ آها یادم افتاد این‌نام یك نفر مجسمه‌ساز معروفی است .

— اینك همان مجسمه‌ساز من هستم

— عجب ممکن نیست !

— بخدا . بیاحالااثر خودم‌را نشانت بدهم‌بعد صحبت می کنیم .

من رفیق خودرا تعقیب کردم اودر مقابل مجسمه‌ای ایستاد و گفت

— این‌اثر منست .

چیزیکه آن‌را اثرخود مینامید عبارت از یك تیکه بزرك گچ بوده و فهمیدن هویت حقیقی آن کارمشکلی بود

من بدون اینکه هیچگونه نیت حیرت و تعجب داشته باشم بانظر استغراب آن‌را تماشا می کردم رفیقم اظهار داشت :

با خاطری راحت هر قدر میخواهی دربارهٔ آن فکر کن

بالاخره نوانستم موضوع‌را بفهمم این تودهٔ گچ که‌آرد روی آن کشیده بودند مخلوق عجیبی را ارائه میداد آیا این انسان و یا میمون و یا هردواست ؟ من بیش از عجیب بودن این اثر به مغایرت آن با اسلوب ژرمو که سابقا در صنعت داشت پی برده‌و متحیر شده‌بودم زیرا این رفیق من باسلوب سابق خود بقدری علاقمند بود که اگر آسمان بزمین می آمد حاضر نبود دست از آن بکشد علاوه‌از کسانیکه این اسلوب رانمی‌پسندیدند خوشش نیامده و آن‌ها را نمی بخشید من از او پرسیدم :

نام این اسلوب جدید را چه گذاشتی؟

اریستوتایزن (Aristotlygène)

یکربع ساعت دیگر به آتلیه ژرمو رفته با اومشغول صحبت شدیم اوچنین اظهارداشت

البته تو از این عملیات ژرمو کلاسیك که امروزه این قبیل مجسمه‌های عجیب وغریب ومختلف بوجود می آورد درحیرت هستی اماموضوع خیلی ساده‌است درآن موقع که من کلاسیك بودم ابتکارات من درصنعت دچار انتقادات خشن از طرف‌منتقدین گردید بحدی که ناچار از قبول پیشنهادات‌بعضی از تجار می شدم،خیلی ممنونم که‌در موقع خود عقل در سرم آمد و الا تا عمر داشتم روی شهرت را نمی دیدم تصمیمی اتخاذ کرده پنجسال از میانه غائب شدم و بمملکت ایتالی رفتم روزی‌ازروزها تحت نام ژان گرین بپاریس آمدم در مرجعت ریش و سبیل را اصلاح کرده بکلی شکل خودرا تغییرداده بودم‌سه سال بگذشت که‌سمت استادی جریان‌مدرن راپیدا کردم وآثار من بدست بدست انتقال‌یافت

— اما که میدانند تو برای انجام این‌تغییرچقدردچار اضطراب شدی، زیرا دست کشیدن‌ازاسلوب‌مخصوص برای صنعتگری چقدر مشکل است .

— نه ، من از هیچ چیز دست نکشیدم گوش بده تا تعریف کنم .

بعد از این حرفها مرا بسالنی برد که در آنجا مجسمه های زیادی بود و تمام اینها با گرفتن الهام از طبیعت بوجودآمده بودند مجسمه ساز گفت

این تیکه هائی که ملاحظه میکنی همه آنها دارای وضعیت کلاسیك بوده و اولین مدل های افکار سابق من میباشد بعد از این که نظریات خودرا بطور سری درآتلیه صورت تحقق میدهم قالب آنها را بوسیله رفیق قابل اعتماد خود تهیه میکنم وقتیکه اثر جدیدی را در قالب ریختم بعد از چند روزی آنرادرجائی که دریائیس دارم نرم کرده در آنجا شمش مجسمه کم کم شروع بنرم و آب شدن میکند و حرارت آفتاب در تغییرشکل آن بیك طرز عجیبی کمك میکند بطریکه من خودم بهیچوجه دست بچنین عمل نمیزنم از یك پنجره ناظر جریان امر میگردم در آنجا بتدریج خطوط حال طبیعی خود را از دست داده و اثر بیك وضع عجیب و غیر مفهوم مبدل شده و حقا را بمتون خود میسازد و همینکه نام زرمو مبدل بگرلین در اتاق گردید آنرا خارج میسازم و به مفتوین این اثر و مشتریان خود تقدیم میدارم و اسم جدیدی برای آن قائل میشوم .

— من هم میخواستم همین را از تو سئوال کنم راستی این اسم که برای اثر خود قائل شده‌اید دارای چه معنی میباشد ؟

— آریستوتایزن را میگوئی ! منهم معنی آنرا نمیدانم و خودم آنرا ساخته ام و از سه ماه باینطرف درنتیجه ایجاد این اسم شهرت‌جدیدی پیدا کرده ام مثل اینست که اختراع تازه از من بعمل آمده فقط لازم است خاطر نشان کنم که تا حال کسی جرئت نکرده در صدد فهمیدن اسم مذکور و مفهوم اثر من بر بیاید البته تو در این قضیه استثناء هستی فهمیدی جانم !

# یك درس عبرت

علماء اخلاق و کسانیکه باروح وفکرعامه مردم سروکار داشته‌اند راجع بتأثیر توارث دراخلاق وروحیات افراد بشری سیار گفته ونوشته اند نظریات وعقاید این دسته از علماء با این که دراصل قانون اخلاق دارای قدر مشترکی میباشد ولی از نظر موثرات مختلفی که اخلاق را تحت تاثیر خود قرار میدهند اختلاف نظری بین آن‌ها هست

جمعی اخلاق هرفرد بشری را نتیجه ومولود اخلاق وروحیات هزارها افرادی میدانند که سلابعد نسل بدنیا آمده اند و روبهمرفته می گویند اخلاق فرد ترکیبی است ازاخلاق اسلاف و گذشتگان او وبنابراین دراین اساس تغییر وتبدیلی راه ندارد

عده دیگر منکرقانون توارث شده‌وتربیت ومحیط را عامل مهمی میدانند که درترکیب‌مجموعه اخلاق دخالت تام وتمام دارد وعده ای نیز تالیف بین دوعقیده فوق برخواسته ومعتقد شده‌اند اخلاق فرد درعین اینکه مواد اخلاق اسلاف و چکیده روحیات نیاکان او میباشد باز تحت تاثیر تربیت و محیط قراردارد وبوسیلهٔ تربیت‌متناسب میتوان کجیهای اخلاق را راست نمود .

حتی این گروه اخیر نیز بین‌خوداختلافاتی دارند، جمعی موثر اصلی را قانون توارث شمرده ومحیط وتربیت را درجه دوم قرار میدهند وجمعی بالعکس معتقدند که بوسیله تربیت خوب و متناسب میتوان اقلا از بروزوظهوررذائل‌اخلاقی جلو گیری‌نمود.

ماندون‌اینکه بخواهیم درخصوص رجحان یکی‌از این آراء و افکار نسبت بعقائد دیگر وارد بحث گردیم میخواهیم بگوئیم تاثیر قانون توارث در اخلاق و روحیات مواود از مسائل قطعی و بدیهی بشمار میرود .

فرضا برای محیط،تربیت،اوضاع خانوادگی و عوامل دیگر اهمیتی خاص قائل شده و آنهارا در اخلاق مؤثر بدانیم باز تاثیر توارث بجای خود مهم و قابل ملاحظه میباشد .

برای اینکه مثال روشن و واضحی‌در اینجا ذکر کرده و با اقامه و ادله‌عقلی باثبات این‌مدعا پرداخته باشیم اوضاع و احوال دو خانواده را از دو نظر مختلف مورد مطالعه قرار میدهیم و این موضوع را بارقامی که از احصائیه‌های امریکا بدست آمده مستند میداریم :

در سال ۱۷۲۰ در یکی ازشهرهای‌ساحلی امریکا در یکی از خانواده‌های پست ماهیگیر طفلی بوجود آمد که دوران زندگانی خود را با مفاسد اخلاقی ، شراب خواری و مستی بپایان برد هنگام مرك او پنج دختر از او باقی‌ماند که رذایل اخلاقی را از پدر بارث برده بودند ، در مدت دو قرن عده اعضاء این خانواده بهزار و دویست نفررسید اخیرا دولت امریکا راجع باین خاندان و اوضاع و احوال‌افرادآن متوجه حقیقت شگفت‌انگیزی گردید مطابق احصائیه دقیقی که بدست‌آمد از افراد اناث این‌خانواده ۴۴۰ نفر خودشان‌را باغوش فحشاء انداخته و درعمیق ترین گودال‌حیات اجتماعی سرنگون شده‌و مبتلا بمرض‌سفلیس گردیده بودند ، ۱۴۰ نفرعروس‌خودرا بادزدی جیب‌بری‌بپایان بردند ، سیصدنفر باوسائل‌بی شرافانه‌امرارمعاش میکردند هفت نفرآنها بجرم قتل‌نفس محکوم به اعدام شدند میزان خسارات مستقیمی که بابت نگهداری عده کثیری از آنها در دارالعجزه و دارالمجانین و بیمارستان‌دامنگیر دولت امریکا شده بودازیك ملیون وهفتصدهزاردولارتجاوز می کرد

در همان موقع که‌جد این خاندان بدبخت بوجود آمد در نقطه دیگر امریکا طفلی متولد شد که اورا ژوناتان ادوارد نام گذاشتند . والدین اوبا وجود فقر و تنگدستی، اخلاقی مهذب وزندگی عفیفانه داشتند و از تربیت وی دریغ ننمودند از اعضاء خانواده ای که ژوناتان در راس آن قرار گرفت سیصد نفر دردانشگاهها بدرجهٔ دکترا رسیدند : یکصد نفر از آنها جزء وعاظ معروف قرار گرفتند ، هفتصد نفر آنها در طبابت مقامی شامخ بدست آوردند وهفتاد وپنج نفرآنها درقشون رتبه های عالی رسیدند یکصد نفرآن درردیف قضات درجه اول قرار گرفتند شصت نفر آن ها در نویسندگی معروفیت خاصی تحصیل کردند هشتاد نفر آن ها در راس موسسات عام المنفعه قرار گرفته‌وسه نفرآنها بعضویت مجلس سنای امریکا نائل‌شدند

اینست آنچه که فرزند اجداد ونیاکان خود بارث‌میبرد . آیا ماهنتظر هستیم که نسل‌آینده از ما چه چیز بارث ببرد جواب این سئوال را خود ما بهتر میتوانیم بدهیم .

در اطراف مسابقه

# مشاهدهٔ چه آثاری

## بزرگترین خوشحالی رادرمن ایجاد میکند؟

آقای مدیر

آیامیدانید دیدن‌چه چیزهائی باعث خوشوقتی من‌است ؟

۱ — دیدن برق سرنیزهٔ ارتش جوان شاهنشاه ایران که‌خود مولداینهمه آسایش واقتدار میهن عزیز است —

۲ — مشاهده عدالت شاهنشاه وقدرت قانون که‌مختلسین ومتجاوزین راهرروز درپیشگاه قضات صالح بکیفرعمال خودآشنا ساخته

۳ — دیدار چهرهٔ بشاش شاهنشاه موقع افتتاح‌ایستگاه راه‌آهن درفیروز کوه خود بزرگترین خوشی برای بنده بوده.

۴ — دیدن‌این‌همه دود کشهای کارخانجات ریسندگی وبافندگی وقندسازی وغیره باعث‌خوشوقتی من وهمگی است

۵ — آیا از دیدن مادران و خواهران خودباچهرهٔ باردراین لباس‌ساده مسرور نمیشوید؟

۶ — آیا مشاهدهٔ خانه نشین شدن ایلات خانه‌بدوش‌دراین مملکت‌باعث‌خوشنودی‌همگی‌نیست .؟

۷ — آیاچه خوشنودی برای‌طبقهٔ جوانان زورمند ایران بالاتر از مشاهدهٔ سیمای سرپرست محبوب‌خود والاحضرت ولایتعهد که‌افتخاراً آنان‌را مشوق اند؟

۸ — آیاچه منظرهٔ فرح‌انگیز تراز ساختمان دانشگاه کهمارا به‌آتیهٔ خوشی‌نوید میدهد؟

۹ — آیااز دیدن اینهمه صنایع ودستریج هموطنان خود در غرفه های نمایشگاه کالای ایران شاد نیستید ؟

۱۰ — آیااز دیدار اینهمه سیاحان که برای تماشای آثار باستانی ما از هزاران فرسنگ به‌این خاك آمده ودر مقابل اینهمه عظمت وظرافت انگشت بدندان گزیده خوشنود نیستید ؟ چه‌رسد موقعی که دیدهٔ شما بموزهٔ فلان روزنامه خارجی آشنا شود که بحروف درشت نوشته‌است — ایران سرچشمه تمدن باستانی یا نمایشگاه آثار باستان و نتایج‌علم امروزی

۱۱ — بعقیدهٔ بنده بالاترین و بزرگترین خوشی برای من و عموم ایرانیان همانا مشاهدهٔ پرچم‌قدس شیر و خورشید ایران درهمه‌جا خصوصا در بالای عمارتهای‌مجلل سفارتخانها وقونسولگریهای ایران درخارجه است

**فریدون ورزا**

## ز زنجان

بنده بزرگترین خوشبختی رادرداشتن‌همسر خوب میدانم — حس ازدواج که نتیجهٔ مطلوبهٔ آن داشتن‌شریك زندگانی وموافق‌میل است بعقیده‌بنده غایت سعادت بشری‌میباشد.

ازدواج و زناشوئی که بعلاقهٔ کامل‌بعشق و محبت عفت و حقیقت صورت گیرد طرفین آنرا باخرین نقطهٔ سعادت سوق داده علاوه بر این که همیشه در زندگانی مسرور و خوشحالند چون عشق زوجین پشتیبان ایشان است در میدان مبارزهٔ حیاتی و تنازع بقاء نیز هر گز شکست نخورده امواج حوادث‌رادرهم‌شکسته‌و از گیرودارزندگی‌فاتح‌درمیایند

حیات باهمسری که از روی صداقت‌عشق وعفت‌خودراشریك زندگانی‌قرار میدهد حقدر شیرین و پرازاحلام‌است.

زندگی بدون امید وآرزو ممکن‌نیست، مولد امید عشق وعلاقه بزندگی است، موجد عشق وعلاقه همانا همسر صمیمی و وفادارمیباشد، خوشبخت کسی‌است که محیط زندگانی‌اورا عشق ومحبت‌وعفت همسر خوداحاطه کرده‌باشد.

موضوع مسابقه در اطراف‌این‌بود ، مشاهدهٔ چه آثاری بزرگترین خوشحالی را درشما ایجاد میکند . بزرگترین‌خوشحالی ومسرت‌من آن‌وقتی‌است که ببینم‌دو نفرمردوزن همسر بطوریکه موقاذ کر شد اساس و آمال حیات خود را عشق و علاقه بیکدیگر قرار داده و با کمال صمیمیت و حقیقت امرارعمرمینمایند .

موقعی بزرگترین انبساط روحی برای من حاصل میشود که زندگانی پراز محبت وعلاقهٔ دو همسررا می‌بینم که عشق وحقیقت آنها رابهمدیگر وصل نموده — آری آن‌وقت بزرگترین‌خوشحالی واحیاناتك(آرزو!) دربنده ایجاد میشود.

**زنجان—احمدعطائی**

مسائل خارجی

# ایتالیا و مسائل خارجی

## ورقی از سیاست ماه گذشته

اخبار مختلفی بمرتبا در خصوص عقاید ایتالیا در اروپا و فعالیت سیاسی او در این مرحله منتشر شده است . زمانی میگفتند که مذاکرات موسولینی با شوشنیگ فقط برای اعادهٔ سلطنت هابسبورگها در اتریش بوده واز آنجا که موضوع اتحاد آلمان و ایتالیا و انعقاد معاهدهٔ عدم تجاوز در ضمن این مذاکرات بمیان آمده دستجات مهمی از قوای ایتالیا در « برنر » مجتمع شده اند . ضمنا خبر میدادند که مانور های بزرگ قوای ایتالیا امسال در سرحدات فرانسه بعمل خواهد آمد و گراندی هم در خصوص معاهدات مدیترانه باادن به اقدامات ومذاکراتی مشغول شده است

ایتالیا با تکذیب های پی درپی و مرتبی که در خصوص این اخبار جالب توجه انتشار است مخالفت خودرا در مقابل آنها اظهار است . ولی با تمام این تفاصیل همه میل داشتند که اشارات قطعی در خصوص سیاست ایتالیا بعمل آید چه وضعیت موقتی سیاست فاشیسم حتمامیبا بستی تا برحوادث آتیه بیکطرفی متوجه گردد

اولادوء.ل آسلی یکی مراجعت با دوکلیو ازحبشه به ایتالیا ودیگری ترمیم کابینهٔ ایتالیا ومسافرت فاتح حبشه در ایتالیا با اظهارات موسولینی در خصوص امکان تجدید نظر در دوستیهای بین‌المللی ایتالیا مطابقت مینمود . وخبر جدیدی که حاکی ازعدم مراجعت بادوکلیو بحبشه برای باقی ماندن در همان پست قدیمی بودشان میداد کاینالیا پس ازحل مسئله حبشه متوجه مسائل اروپائی ووظایف خویش دراین نقطه گردیده است

چند روز بعد در « ژوئن » موسولینی بترمیم قسمتی ازکابینه خود پرداخت و در خارج برای این عمل اهمیت سزائی را قائل شدند . تااینجاسیستم حکمفرمائی موسولینی مبتنی برتمرکز قوادر دست خود موسولینی وبر نگاهداری اهرم حکمرانی برمملکت وخلاصه اجتماع جمیع پستهای وزارتی که ممکن بود مملکت را به آن وسائل درتحت کنترل شخصی در آورد میبود . یکدفعه موسولینی پست وزارت خارجه را بداماد خود کنت چیانو واگذار کرده و مسیو ناستیانی سفیر کبیر ایتالیادر ورشورا بجای سونیج بمعاونت این وزارت خانه برقرار ساخت وبالاخره برای پستهای وزارتی مستعفیات ومقطوعات نیزاشخاص جدیدی معین کرد انتخاب چیانو و باستیانی بادوستی کاملی که مابین این دونفر بامقامات عالیه آلمان موجود است جالب نظر تمام‌را نموده محقق است درمقابل زدوخورد حبشه دیپلماسی فاشیست کمی‌خودرا بی‌نفوذ ملاحظه کرد وفقط بمقاومت در مقابل صدمات جامعه ملل مقاومت نموده واز وخامت مجازاتها وتحول آنها بیک‌مجازات‌جنگی در خورمدیترانه جلوگیری‌نموده

ولی‌حالیه‌دراثر اغتشاشات وهرج‌ومرجهائی که‌ازعمل انجام‌شده بوجود آمده ومخصوصا تجدید وضعیت انگلستان، کابینه روم با تعیین دیپلماتهای جوان میخواهد نشان بدهد که‌آزادی مطلق رادر حرکات سیاسی‌خویش بدست آورده است — ایتالیا درفردای فتح حبشه دوراه‌را درمقابل خود مشاهده کرد یکی تجدید جبهه استرزا دیگری یک‌طریق جدید دراروپای مرکزی وشرقی وبرقراری همین معامله با آلمان ولهستان. واضح است در حالیکه موسولینی شخصاً راه اول را ترجیح میدهد ضمناً ترس ارتهائی «بواسطه دلائل متعددسیاسی ومادی» هم در این موقع که اروپا میرود تجدید نظرکلی قراردادهای دوستانه خود بعمل آورد موجود میباشد . از اینجا میل او بحفظ ایتالیا در مقابل جمیع حوادث در حالیکه وسائل مراجعت به سیاست سادهٔ استرزاهم برایش امکان داشته باشد کاملاعملی نمیشد ، از جمیع این حوادث مذاکرات متعددی در اوائل واواسط ژوئن مابین رم ولندن حادث گردید

با تمام این تفاصیل چیزی که اتخاذ یک قرارداد دوستی را انباب نماید نه در رم و نه دربرلن در دست نبود .

زیراهمانطور که رم بابرلن بمذاکرات مشغول بود فعالیت سیاسی او در لندن هم دست کمی از برلن نداشت و بالاخره در آن موقع هنوزموضوع اتریش هم مانند گره پیچیده بزرگی مابین رم و برلن باقی بود زیرا همانطور که اصول عقیده هیتلری با قیمومیت ایطالیا در اطریش مخالفت دارد همانطورهم منافع ایتالیا با ایجاد آنشلوس مطابقت نمینماید . محافل مطلع از مسائل سیاسی اروپا از این نتیجه میگرفتند که تمایل رم بطرف برلن بیشتر ظاهری و کمتر حقیقی است و بالاخره این تمایل عبارت از مانوری است که دامنه آن عبارت از اعلان سادهٔ بدول مغرب اروپا است . درضمن نیز ممکن بود نحوی ملاحظه کرد که ایتالیا قبل از انتخاب یکی از دوراه سعی میکرد کاشانهای خودرا از جانب آلمان زیاد تر نماید بدینطریق بازی ایتالیا نتیجه‌اش حذف مجازاتها و امکان مراجعت بحلقهٔ روابط معمولی بین‌المللی گردید .

پس‌ازتصمیم دوجانبه متحده ازطرف پاریس ولندن درخصوص برداشت مجازاتها ایتالیا ممکن بود حدس برند که علاوه برفتح نظامی حبشه بفتح اخلاقی و سیاسی جدیدی‌هم مزید برفتح سابق خود نائل شده است ولی رضایت رم از عمل لندن بدبینی هائی را که در خصوص سیاست دشرانه کابینه بالدوین ایجاد شده بود از بین برد .

در رم خیال میکردند که مجازات ها بخودی خود از بین رفته ولی موضوع مدیترانه هنوزباقی بودبعلاوه‌مسئله جامعه‌ملل هم جائی‌نرفته‌بود

موسولینی برای تنظیم روابط خویش با تشکیلات بین المللی ژنو متوجه روابط خود با فرانسه و انگلیس‌وباآلمان واتحادصغیر گردید ایتالیا در کنفرانس بغازها که بر حسب پیشنهاد ترکیه در ۲۲ ژوئن در مونترو منعقد گردید حاضرنشد و در ۲۶ و ۲۹ ژوئن هم در جامعهٔ ملل غائب بود بدین طریق ایطالیا تا زمانیکه ازطرف جامعه ملل موجبات رضایتش فراهم نشد از شرکت در جمیع قرار داد های دسته جمعی امتناع کرده و علاوه بر اینکه برداشتن مجازات ها باعث‌شد که موسولینی جامعه را ترک نماید انتظار داشت که جامعه از شناسائی ایتالیا بعنوان مهاجم دست کشیده و حکومت رم اسنادی هم برای تبرئه خود و مسئولیت حبشه تهیه نمود . در ضمن باز ایطالیا میخواست که عمل خاتمه یافته حبشه ازطرف‌جامعه ملل تقدیس شود از آنجا که موسولینی پیش‌بینی کرده بود که دست یافتن بر این مقصود از راه راست ممکن نیست برای از پیش بردن مقصود خویش راه های پیچ‌وخمداری متوسل شده واعتبار نامه های سفرای خود را در مسکو و لهستان و واشنگتن بنام فرستادهٔ ویکتور امانوئل پادشاه ایطالیا و امپراطور صادر نمود. ملاحظه می شود که خروج ازجامعه ملل‌برای ایطالیا مفیدهیچگونه فائده نبوده است زیرا همانقدر که‌ممالک دیگر به ایطالیا محتاج هستند بهمان اندازه هم ایتالیا به آنها محتاج میباشدیک رژیم عمومی رند کی و مبادلات اروپائی وتمام دنیا بامحرومیت های طویل ومتناوب پایدار نمی گردد . بنظر میاید که در جریان ماههای اخیر موسولینی کاملا به حقیقت مسلم‌متوجه و آشنا شده باشد

**لوموا**

# شرایط آلمان

## برای لوکارنوی جدید

ازقبولی دولت ایطالی درشرکت لوکارنوی جدید چنین مستفاد میشود که‌دولت آلمان نیزبی‌میل نیست درلوکارنوی جدیدی شرکت جوید، نزدیکی روابط واتحادنظری که‌بین سیاستهای خارجی‌دولتین ایتالی وآلمان موجود میباشد چنین وانمود میسازد که برای مدت نامعلومی آلمان و ایطالی قدمهای سیاسی خودرا برضایت‌طرف دیگر برخواهند داشت متعاقب قبولی ایطالی در حضور کنفرانس لوکارنوی جدید دولت آلمان نیز غیر رسمی قبولی خود را اظهار داشته ولی حضورخویش‌را مقید بقیودی کرده که ازآن‌جمله‌است :

آلمان مایل‌است که‌در کنفرانس لوکارنوی جدید مرکب از دول پنجگانه بریطانی ، فرانسه وبلژیک — آلمان وایطالی حضور یابد شرط آنکه ازابتداء معلوم باشد غرض ازتأسیس این کنفرانس چیست وضمنا معلوم شود که آیا سیاستهای ضد وقیضی که‌اخیراً بواسطه پیش‌آمد حبشه درازوپا باری میشد خاتمه یافته وافکار ازآن‌غلق واضطراب بیموقع خارج‌شده یاخیر ؟

آلمان بشرطی در کنفرانس حضور خواهد یافت که‌پروگرام‌آن قبلا معین شده وقول هم‌داده شود هنگام‌عمل شاخ‌وبرگی برآن نگذارند زیرا دولت‌آلمان در کنفرانسی که‌پروگرام‌آن قبلاناطلاع شرکت کنندگان نرسیده وخودرا برای حل ومطالعه مسائل مربوطه حاضر نکرده‌اند حاضر نمی‌تواند شد و ازهمه‌مهمتر آن که باید یقین داشت مواد اصلی پروگرام رعایت شده ودرحین‌جریان کنفرانس‌صحبت تازه‌ای شروع نخواهد گردید

گذشته‌ها گذشته وباید آن‌را فراموش کرد مسئله تصرف نظامی ناحیه رن باید بطور کلی از پروگرام خارج بوده ودراطراف آن‌صحبتی نشود وباضافه مسائلی‌را که دولت بریطانی در یادداشت وپرسش‌نامه خود از آلمان نموده مجدداً بایستی زنده‌شده ودراطراف آن عقیده ونظر آلمان‌استفسار شود ومن‌جمله در پروگرام نباید تقاضای بستن قراردادی گنجانیده‌شود

یکی ازمسائل مهمی که‌موردتوجه‌آلمان‌بوده وشرط‌حضور آن‌دولت حساب می‌شود مسئله محدود بودن اعضاء کنفرانس میباشد چه‌که این کنفرانس مخصوص دول اروپای غربی‌است ودرآن‌بروی‌دول درجه دوم ویادولی که‌علاقه مستقیمی باآن ندارند بسته‌است. نظربه‌آن که دول لوکارنومرکب از دول پنجگانه فوق‌الذکر بوده لذا دراین کنفرانس هم باید وعده‌شود که‌در عده اعضاء آن تغییراتی حاصل شده چه‌درموقع افتتاح وچه‌درموقع جریان کنفرانس تقاضا ویافشاری برای ورودوایکه دراتداء اسمی ازآن‌ها درمیان نبوده‌است بالمان واردنشود.طبیعی است مقصود آلمان ازاین قیود این‌است که دولتین روسیه وچک‌اسلواکی‌را که دراوکارنوی اولیه‌حضور نداشته ولی‌دولت فرانسه حالیه مایل‌است آن‌هارا نیز دراین کنفرانس جابدهد ازورود در کنفرانس باز دارد . درصورت‌موافقت بانقشهٔ آلمان طبعاً حاصل چنین کنفرانسی روبهمرفته بمنفعت‌آلمان تمام خواهد شد درصورتی اگر عده اعضاء شش یاهفت نفر ترقی یابد فرضا کنفرانس‌هم صورت گیرد کاری از آن‌ساخته نخواهدشد

# مخبرین ولایات

**قزوین**

### انتقال دبیرستان و دبستان

بمناسبت اینکه عمارت سابق دبیرستان‌پهلوی گنجایش عده دانش آموزان‌را نداشت وساختمان عمارت جدیدهم که نقشه کشی آن تمام‌شد. مدتی وقت لازم دارد از این جهت عمارت حکیم نژاد موقتا تاخانمه‌ساختمان دبیرستان‌جدید اجاره گردیده و چندروزاست که‌دبیرستان پهلوی بان مکان انتقال‌یافته است‌ونیز بمنظورحفظ آثار تاریخی واستفاده‌ازمدارس قدیمه مدرسه سردارین اختصاص بدبستان حمدالله مستوفی داده شده‌است ومدرسه‌شیخ‌الاسلام‌نیز بازدید گردیده و در نظر گرفته شده است که یکی از دبستان‌ها بدان محل انتقال‌داده‌شود

تشکیلات‌مقدماتی دبستان‌های‌اکابر تمام‌شده و فعلامشغول‌سیم کشی‌چراغ‌برق میباشند

**لاهیجان**

۱۹ر۵ر۳۱۵

### تنزل‌قیمت چائی

اخیراً قیمت چائی سبت بسابق پوطی‌چهار تومان تنزل نموده قیمت چائی سره شده بدون مالیات‌وبسته‌بندی پوطی ۱۴۰ الی ۳۰۰ ریال است

### اعلان‌مزایده

اداره مالیهٔ لاهیجان بالغ بر ده پوط‌چائی که اخیرا بعنوان قاچاق کشف‌شده‌بود برای‌فروش اعلان مزایده‌داده‌است

### تهیه‌انباروخرید چائی

شرکت‌تولید کنندگان‌چائی اخیراً اقدام بتهیه انبار وخریدچائی‌نموده‌است

**گمش تپه**

### آب طبی

محرر اداره شرحی در اطراف یک برکهٔ که‌دارای‌آب طبی است می‌نویسد و ماعیناً آن را می نگاریم : —

در دو فرسخی گمش تپه برکهٔ طبیعی وجود دارد که‌بنام‌نفطیاجه‌خوانده می‌شود.این برکه در محلی واقع شده که از سطح اطراف در حدود ۱۰ تا۱۲ متر پست تر است . آب آن بمراتب از آب دریا شورتر و دارای موادی است که‌برای استحمام صحی وطبی مناسب و اشخاص غالباً در آن استحمام مینمایند عمق آن به ۱۶ متر میرسد در وسط برکه آب‌فوران قطوری دارد — ازجمله خواص آن اینست که هیچ چیز در عمق برکه فرو نمی‌رود اشخاصی که وارد آن می‌شوند بانواع واقسام در سطح آب می‌خوابند ، می‌نشینند ومی ایستند نظیر این برای اطفال یا کسانی که شنا نمیدانند اگر وارد این برکه شوند خطر غرق شدن نیست .

من شخصا دراین برکه استحمام کردم و زحمت تا گردن درآب فرو رفتم ولی بیش ازآن نتوانستم در عمق آن بروم و با امواج آن بی اختیار بهرسو می گشتم — این خاصیت بدیهی‌است که براثر وزن مخصوص آن آب است که از وزن مخصوص اجسام دیگرسنگینتر و بالنتیجه‌آنها رادرخودغرق نمینماید .

**اصفهان**

### تشکیل کمسیون

قبل از ظهر ۱۶ مرداد کمسیونی دراداره حکومتی مرکب از آقایان حکمران وپیشکار و رئیس ادارهٔ فلاحت ورئیس شعبهٔ شرکت پشم و پوست وپنبه تشکیل گردید وتاکیدی راجع باصلاح وتوسعهٔ زراعت پنبه وتکثیر آب واستفاده کردن از اراضی خنکلی ( طرف چهار محال ) که دارای آب وزمین هردو هست ولی زراعت نمی‌شودتبادل افکار کرده ومذاکرات‌لازمه بعمل آوردند درنتیجه قرار شد که هزار هکتار زمین‌مذکور برای زراعت پنبه مهیا شود وراه آن که صعب‌العبور است‌توسعه گردد .

### جلسات‌شرکت حیت وچلوار

چون مجمع عمومی شرکت چیت سازی و چلوار باقی در روز ۲۵ مرداد خواهد بود از ۱۷ مرداد همه روزه عصر درمحل اطاق‌تجارت جلسهٔ هیئت موسسین شرکت بحضور آقای حکمران‌تشکیل میگرددودراطراف مقدمات تشکیل مجمع عمومی‌وقرائت اساسنامه واصلاح آن مذاکرات لازمه بعمل میاید

**بابل**

۱۷ر۵ر۱۵

### بمنفعت پیشاهنگان

شب ۱۶ مرداد از طرف عدهٔ از دانش آموزان و کارکنان دبستان ملی پهلوی نمایش با شکوهی بنفع انجمن پیشاهنگی داده شد

### غرق در رود خانه

طفل دهسالهٔ در امیر کلا هنگامی که‌در کنار رودخانه مشغول برداشتن آب بود غفلةآب رودخانه طغیان نموده وموج شدیدی اورا در آب میاندازد روز بعد جنازه طفل مغروق‌را در مشهدسر در ساحل دریا مییابند و نیز دو روز قبل جنازهٔ کدخدا ۱۲ ساله‌را که بر اثر بارندگی زیاد و طغیان آب دررودخانه غرق شده بود یافته‌اند

# در نه سال پیش

**اطلاعات - ۲۶ امردادماه ۱۳۰۶**

**تعطیل اربعین**

روز ۲۶ مرداد ۱۳۰۶ مصادف با روز ۲۰ صفر وارمین و تعطیل بوده‌است

## تقویم اطلاعات

**دوشنبه**

| نوع تاریخ | روز و ماه | سال |
|---|---|---|
| شمسی پارسی | ۲۶ مرداد | ۱۳۱۵ |
| قمری هجری | ۲۸ جمادی الاول | ۱۳۵۵ |
| مسیحی میلادی | ۱۷ اوت | ۱۹۳۶ |
| عبری صهیونیت | ۱۹ آب | ۵۶۹۶ |

**طلوع آفتاب** ۵ ساعت ۲۰ دقیقه بعد از نصف شب

**غروب آفتاب** ۶ ساعت ۴۰ دقیقه بعد از ظهر

---

مؤلف: گراهام‌سی‌تون — -۵-

# نقشه W

## یا طرح ۷۷

### فصل اول- واهمه

من مشغول مطالعهٔ این رایرتها بودم از قضاء درمیان رایرتها این یک رایرت نظر مرا بخود جلب نمود — بگیراین است آن رایرت — ملاحظه کنید این بیچاره درحالت هذیان کرارا کلمهٔ «M معکوس »رابر زبان رانده است — این چه اهمیت دارد اشخاص درحالت هذیان هزار گونه حرفهای بی معنی و مزخرفات وحتی کلمات مهوع بر زبان می آورند ولی در این کلمهٔ M معکوس یک سری هست من‌می‌خواهم‌بگویم که این کلمه دارای اهمیت‌نظامی‌است .

ولی البته‌مقصوداز M وارونه‌یعنی W (دوV متصل)وازاین جهت‌من اول‌M‌را روی کاغذ بامداد نوشتم‌تابینم‌وارونهٔ آن چه‌میشود شاید موضوع وارونه بودن حرف M یک شوخی بدو زنندهٔ باشد ولی از طرف دیگر صاحبمنصبی که این کاغذ را بر زبان آوردهرچند در حال‌هذیان‌بود مقامی‌شامخ‌درقشون‌احراز نموده و متعلق‌به‌صنف مهندس بوده . البته‌صحیح است که او بحالت جنون افتاده و صحبت‌های‌جنون آمیزی می‌نمود وشاید حرفهای او یکی از هزار درست نباشدولی بطوری که اطلاع دارید زروار . . . من منتظرم سررشتهٔ بدست آورم . شاید شما این را تعبیر به انقلابات خاطر یکمفر آدم نگران وشوریده خاطر نمائید ولی من حدوم این M وارونه را کشف کردم اما این کشف بطور تصادف‌صورت گرفت‌بدون آنکه شعور من در آن دخالت داشته باشد . من میخواهم از سرهنگ گرانت که میگویدبین‌الطلوعین خیال حرکت‌دارد سئوال کنم

— ولی هنوز نمیدانم‌چگونه ودر کجا از اوچنین‌سئوالی بکنم — که آیا میل دارد اطلاعات بیشتری راجع بان یاور سابق‌الذکر که متعلق به صنف مهندس بود تحصیل کند . زیرا من در حضور او اعتراف به‌یک مطالبی کرده ام که تا اندازهٔ از آن‌بابت شرمنده وخجل‌هستم‌جوب گرانت . . . »

« گرانت» مجال به سرتیپ نداد که حرفش را تمام کند و گفت « بلی آقای سرهنگ در رایرت نوشته شده است که‌آن شخص مرده است . اگر اوراقی نزد او پیدا شده است من احتیاج بان‌هادارم باید فورا امر بفرمائید آن اوراق را نزد من بیاورند من‌تصور می کنم اورا دفن کرده اندمن‌عین‌جسدرالازم دارم بهمان شکلی که هست بفرمائید اینجا بیاورند و نیز کلیهٔ اشیاء و ما یملک آن شخص که تا کنون پیدا شده مورد احتیاج من می‌باشد رایرتی که مورد مطالعه من قرار گرفته مورخ بتاریخ دوروزقبل‌است من تمام اشیاءومتعلقات آن‌شخص و منجمله جسدخودش رامیخواهم‌ببینم

سرتیپ گوشی تلفن‌را برداشت:

«آلوباور کاینورزابده . . . .

کاینور توهستی ؟ من‌فرمانده کل‌قواهستم مستقیمابیائید اطاق من‌باشمایک کارفوری‌دارم»

چند دقیقه بعد صدای در باند شد و یاور کاینور داخل شد.

سرتیپ‌بدو گفت:

« کاینور از موقعی که من بتو تلفون کردم خبری واصل شده است مبنی بر اینکه هنگ بیست و هفتم در ناحیهٔ بیلول می‌باشد در نزدیکی مرکز کل‌قوا یک مریضستانی هست که‌دو روز قبل‌یکنفر افسر آلمانی موسوم بیاور « اولریخ‌وار» در مریضخانه وفات یافته است محل مریضخانه ازاینجا با اتومبیل یکساعت‌ونیم فاصله‌دارد.

من میخواهم شما را فوراً بان محل اعزام داشته واز شماتقاضا کنم که جسد یاور موارد را از قبر بیرون آورده و با کلیه اشیاء او اعم از ملبوس یا اوراق یا تحریرات یا کتاب یا سایر اشیاءباخود باینجا بیاورید—سرهنگ‌زروار برای‌تسهیل کارشما بهنگ تلفون‌خواهد کرد .

آلان‌ساعت هفت‌وبیست دقیقه‌است‌وشمامنتهی تاساعت ده‌ونیم باید مراجعت کنید . زروار کتبا دستوراتی به عنوان‌شما تهیه نموده و شما باستناد آن میتوانید ماموریت خود را بنحواحسن موقع اجراء گذارید . یالله دیگر معطل نشو»

سرهنگ « زروار » به هنگ تلفون نمود وپس‌ازآنکه دستورات لازمه را به صاحبمنصب کشیک داد تقاضانمود رئیس اداره اطلاعات که‌دکترقسمت‌نیزبشمار میرود باوی صحبت کند

افسر کشیک گفت متاسفانه دکتر را نمی توانم احضار کنم زیرا الان مشغول عمل است و بمن مخصوصا تائید کرده است که هر کس او را خواست مزاحم اونشوم و عذر بخواهم «زروار» گفت باواطلاع بده که ارکان حرب کل قوا فورا اوراحضار نموده و می خواهند با او بوسیله تلفون صحبت بدارند بعد از چند دقیقه دکتر پای تلفون آمده و با صدای غضبناکی گفت این چه موقع صحبت کردن است تقاضای نامعقولی از من می کنید من مشغول یک عمل جراحی خیلی مهم و جالب توجهی هستم یعنی جمجمهٔ یکنفر مریض‌را دارم برمیدارم . . . علاوه براین مریض خواهد مرد اگر . . .

« زروار » بدو مهلت نداد حرفش‌را تمام کندو گفت گوش بده دکتر سرهنگ زروار با شما دارد‌صحبت می کند من یکنفر افسران فوج خودم را موسوم به یاور کاینور نزد شما فرستاده ام شما بهر کاری مشغول باشید واو هرقدر مهم و فوری باشد نباید مانع از اجرای فوری احکامیکه من بشما میدهم باشد .

از قرار رایرت واصله یکنفر صاحبمنصب آلمانی موسوم بیاور اولریخ‌وار دراثر جراحات وارده در مریضخانهٔ شما مرده است دکتر گفت « صحیح است »

سرتیپ گفت « بسیارخوب در کجا اورا دفن کرده اید؟

دکتر جواب داد « درقبرستان نزدیک مریضخانه »

سرتیپ سؤال کرد « آیا جسد اودر موقع دفن بالباس بودیالباس را قبل ازدفن‌ازتنش بیرون آوردند»

# اخبار داخله

اخبار مخصوص

## وزیر دربار یمن درطهران

آقای سیدمحمد زبیره وزیر دربار مملکت یمن که خبر ورودشان رابطهران درچند شماره قبل داده بودیم در این مدت مشغول گردش و بازدید مؤسسات معارفی وصنعتی مرکز بوده قبل از ظهر دیروزمشارالیه در عمارت هیئت وزراء رفته وبا آقای رئیس الوزراء ملاقات نمودند سپس بوزارت معارف رفته وآقای حکمت وزیرمعارف را ملاقات کردند

و دیروز بدارالفنون و دانشسرای مقدماتی و دانشکده معقول و منقول و کتابخانه آن را بازدید نمودند .

صبح امروز برای بازدید و تماشای عمارت مجلس شورای ملی بمجلس رفته و تامدتی مشغول بازدید اطاق آئینه - کتابخانه - مطبعه - باغ پارستان - سالن‌های مجلس بودند . سپس کتابخانه معارف را بازدید نمودند

## در مجمع عمومی شرکت سهامی کل خشکبار ایران

ساعت پنج بعداز ظهر دیروز مجمع عمومی شرکت سهامی کل خشکبار ایران باحضور صاحبان سهام ونمایندگان اعزامی شرکتهای خشکبار ایالات وولایات که بمرکز واردشده بودند درمرکز شرکت سهامی خشکبار طهران منعقد گردید وپس ازمذاکرات لازم اساسنامه شرکت تصویب وچون وقت گذشته بود قرار شد که بعد از ظهر امروز هم مجمع مزبور تشکیل وراجع باشخاب هیئت‌مدیره واعضاء علی‌البدل ومفتشین شرکت مذاکراتی بعمل آید .

جلسه مجمع ساعت هشت و نیم بعد ازظهر خاتمه یافت :

## راجع باصلاح یك ماده ازقانون ثبت احوال

هیئت وزراء در جلسه ۱۹ مردادماه ۱۳۱۵ بنا بر پیشنهاد نمره ۵۵۹۲-۳۲۲۲۵ وزارت‌داخله تصویب نمودند که ماده الحاقیه ذیل بعنوان ماده ۲۹ نظامنامه قانون ماده ۹ اصلاح قانون ثبت احوال مصوب ۲۹ مرداد ماه ۱۳۱۳ اضافه‌شود

ماده ۲۹ - مامورین مذکور در ماده ۱۶ این نظامنامه موظفند چنانچه معترض علیه تغییر مسکوت داده وبه‌آدرس اولیه پیدا نشود فوراًرای هیئت نهائی را بیکی از مسکنان معترض علیه یااهل خانه او با تعهد اینکه بمعترض علیه ابلاغ نماید ضبط کرده و در ذیل ورقه ابلاغ نامه رسیددریافت دارند واگر اشخاص‌اخیر نخواهند رسید بدهندیا تعهد ابلاغ نمایند سواد رای رانایب بدرب مسکن یا محل اقامت اولیه معترض علیه الصاق و پس از انقضاء مدت یکماه مهلت قانونی حکومت بایستی بنحو معرفی‌رسمی مامور ابلاغ مراتب را وزارت‌داخله راپورت‌دهد

## جمع‌آوری قیسی

شعبه شرکت سهامی خشکبار طهران در دماوند و اطراف آن چند روز است که مشغول خریداری محصول قیسی امسال ازحوزه مذکورشده شرکت مزبور دوروز قبل رئیس محاسبات ومفتش شرکت را برای رسیدگی کارهای محاسباتی بازدید جریان شرکت بدماوند و گیلان اعزام داشته که کارهای شعبه‌شرکت را در آن‌حوزه رسیدگی کنند

## مراجعت ازاروپا

آقای دکتر محمد تقی سیاه پوش که مدت ۷ سال در انگلستان مشغول تحصیل درقسمت شیمی بوده اخیرا پس از خاتمه تحصیلات و گذراندن رسالهٔ دکترای‌خود در قسمت شیمی آلی بایران مراجعت ودوروز قبل بطهران وارد شده‌است

## تشکیل اطاق تجارت ایران و آلمان

برای تسهیل بدست آوردن اطلاعات‌تجارتی وتوسعه معاملات اخیرا اطاق تجارت ایران‌وآلمان در برلن تاسیس‌یافته‌و آدرس آن‌بقرارذیل‌است :

Grosadmiral von Koster Ufer 65,
Berlin W 35

## ولایات

### هواپیمای بستی

اصفهان - دو هواپیمای بستی ساعت ۶ و نیم‌صبح‌امروز سمت‌شیراز حرکت نمودند

### اثاثیه‌خودرا نابودو عیالش رامقتول ودر شهربانی توقیف است

سمنان - عبدالعلی نام چوب مسجدی در منزل خود با عیالش نزاع مینماید ابتدا ظروف شکستنی خود را هر چه داشت خورد نموده بعد اثاثیه منزلش را آتش زدودوچند ضربت باچاقو به سروصورت‌عیالش میزند‌عیالش دراثر ضربه‌های‌وارده پس از چند روز فوت نموده عبدالعلی درشهربانی توقیف دوسیه‌امر تحت‌تعقیب‌است .

## تلگراف مخبر مخصوص اداره

از اصفهان ۲۵ر۵ر۱۵

### مجمع عمومی شرکت چیت و چلوار

تهران - اطلاعات - سه بعداز ظهر امروز ( ۲۵ جاری ) مجمع عمومی شرکت چیت‌وچلوار در عمارت چهل ستون با حضور آقای حکمران و روسای ادارات تشکیل گردید .

عدهٔ که درمجمع مزبورحضور بهمرسانده‌بودند در حدود چهار صد نفر از صاحبان سهام شرکت مزبور بودند که متدرجا از ساعت مذکور حاضرو تاساعت چهاربعدازظهرجلسه‌مجمع رسما تشکیل شد .

بدواآقای صورحکمران بنام‌نامی‌اعلیحضرت همایون شاهنشاهی جلسه مجمع عمومی را افتتاح نمودند در طی نطق خودناریخچه تشکیل شرکت سهامی مزبور و سرمایه اولیه و اضافه سرمایهٔ که بعدا صورت گرفت و شرایط لازم مربوط بمنافع سهام را متذکر و در پایان با اظهار امید واری‌به موفقیت شرکت بیانات خودرا خاتمه دادند .

نطق آقای حکمران با صدای زنده باد شاهنشاه بزرگ ایران بپایان رسید و سپس آقای جودکسائی مدیرشرکت‌بسیاف نطق‌مختصری‌ایراد و مراتب سپاسگذاری اهالی اصفهان را از توجهات اعلیحضرت همایون شاهنشاهی باصلاحات و ترقی کشور اظهار داشت و جلسه مجمع شروع‌بمذاکره دردستور مجمع نمود

۱ - اساسنامه شرکت توسط آقای حیدر علی امامی که تحت ۶۵ ماده تنظیم و تدوین‌شده بود قرائت ومورد تصویب واقع شد .

۲ - انتخاب هیئت مدیره بعمل آمد و ۹ نفر باتفاق آراء انتخاب شدند .

۳ - سپس انتخاب هیئت تفتیش شرکت بعمل آمد و ۵ نفر نیز باتفاق آراء انتخاب‌شدند

پس از انتخاب هیئت مدیره و هیئت‌تفتیشیه بلا فاصله جلسهٔ هیئت مدیره برای انتخاب هیئت رئیسهٔ شرکت تشکیل گردید و درنتیجه آقای‌محمد کارونی و حیدر علی امامی و حسن سلطانی‌بسمت هیئت رئیسه انتخاب و جلسه مجمع عمومی با خوشی و مسرت خاتمه پذیرفت

دنباله جریان جشن دیروز

# در حضور والاحضرت همایون ولایتعهد

## بقیه از صفحه اول

و مجموعا ۲۱۰ نفر در سه دوره بابستانی اصول پیشاهنگی‌را آموخته وحالا میروند در نقاط مختلف تعلیمات بدهند .

اکنون عده‌پیشاهنگان و مربیان پیشاهنگی ایران اعم از دختران و پسران بالغ بر ده هزار نفر میباشند که دختران یکهزارودویست نفروپسران درحدود ۹ هزار نفر میباشند .

در دوره های اول و دوم هر فرد و هر جوجه موظف بود در خلال مدت توقف خود در اردو یك شئی مفیدی را با دست خودبسازد ولی‌در دوره سوم هر فردی موظف گردیدیك یا دو مقالهٔ مفید درفلسفه و شوری و بحث در تربیت‌پیشاهنگی بنویسد که یکی از آن مقالات از عرض مبارك والاحضرت‌همایونی‌می گذرد، بالاخره این ها امروز نائل بافتخار بزرگی شده‌و می‌آیند از دست‌مبارك والاحضرت همایون ولایتعهد ، ریاست عالیه خود گواهی نامه‌اخذ نموده و میروند در نقاط‌مختلف کشور بخدمتگذاری میهن اشتغال‌ورزند .

این اشخاص همه تربیت پیشاهنگی‌آموخته و بر طبق مرام و اصول پیشاهنگی قسم یاد کرده اند که تا آخر عمر بخدا و شاه و میهن صدیق و خدمتگذار بوده و جوانان کشور را روی دوازده منش پیشاهنگی که ازشرافت شروع‌میشود و بشجاعت بپایان میرسد تربیت نمایند و همه خدمتگذاران و فداکاران بندگان اعلیحضرت همایون شاهنشاهی و والا حضرت اقدس ولایت عهدمیباشند

## مراسم توزیع گواهی نامه

پس‌از خاتمه نطق آقای وزیر معارف‌مراسم توزیع گواهی نامه ها معمول گردید ووالاحضرت ولا یتعهد گواهی نامه ها را خودشان مرحمت می فرمودند و سپس مراسم فرود آوردن پرچم مقدس میهن و بعدفریاد شادی بین المللی پیشاهنگان بافتخار والا حضرت ایراد و در خاتمه سرود ملی باموزیك خوانده شد

## بیانات والاحضرت ولایتعهد

### در پایان جشن

در خاتمه جشن آقای‌وزیر معارف ازطرف وزارت معارف مراتب امتنان وتشکر وزارت‌معارف را نسبت به زحمات و فداکاری های انجمن تربیت بدنی‌مخصوصا خدمات آقای سمیعی رئیس محترم‌انجمن عرض والاحضرت همایونی رسانیدند وهمچنین از سایر انجمن های تربیت بدنی که‌در ولایات ایفاء وظیفه مینمایند بطور اختصار راپرت عرض کردند

والاحضرت همایون ولایت عهد در جواب خطاب به‌آقای وزیر معارف فرمودند :

**«نهایت مسرت‌را دارم که امروز می‌بینم‌رهبران‌پیشاهنگ ومعلمین‌ورزش با روح‌قوی‌و بانشاطی خودرا آماده‌خدمت به‌میهن عزیز می نمایند.از تمام کارکنان تربیت بدنی و پیشاهنگان رضایت دارم و مایلم‌مراتب رضایت خاطر مرابه تمام‌آن ها ابلاغ نمایند»**

### مراجعت

ساعت شش بعدازظهر موکب والاحضرت همایون ولایتعهد دربین فریادهای شادی و شورو شعف و هورای پیشاهنگان خیابان های منظریه را عبور وبازگشت فرمودند، تعدادی که اتومبیل در خیابان ها حرکت میکرد فریاد هورا و شادمانی پیشاهنگان در فضای منظریه بلند بود

## اسامی دبیران ورزش که موفق باخذ گواهی نامه شده اند

### جوخه اول

۱ - محمد نامدار - شیراز ۲ - ابوالقاسم کیانی - طهران ۳ - عیسی داستانلو مراغه ۴ - تقی حدادی-تبریز ۵ - حسن شیخ الاسلامی - بروجرد ۶ - غلامرضا وثوقاش - قزوین ۷ - مهدی‌ریاضی- طهران ۸ - اسدالله کلالی جزیره طهران ۹ - علی مبصری تبریز ۱۰ محمدورزیده - طهران

### جوخه دوم

۱ - مصطفی قائمی طهران ۲ - محمد جوان بخت اهواز ۳ - میکائیل علمین رضائیه ۴-مرتضی صدری‌رشت ۵ - امین الله امینی لاهیجان ۶ - ناصرمحمودی مشهد ۷ - ابوالقاسم کاشانی‌طهران ۸- بایندرصدر باد کوبه ۹ - احمدابزدپناه‌طهران

### جوخه سوم

۱ - حسینعلی شاه گلی تبریز ۲ -عبدالله حامد پدرامی طهران ۳ - فریدون کامیا طهران ۴ - محمود موید راده راد طهران ۵ - قهرمان پردیس طهران ۶ - علی نعیمی شکوئی مشهد ۷ - احمدصفوی طهران ۸ - حسین ملك‌الکتابی ساری ۹ - اسدالله ورزنده اصفهان

### جوخه چهارم

۱ - جلال شامبیاتی کردستان ۲ -محمود غزنوی کرمان ۳ - جلال الدین مفیدی طهران ۴-علی اکبرقریب‌طهران ۵ - سیدفخرالدین دست غیب شیراز ۶ - ابوالفتح دانش آموز کرمان ۷-عباس روستائی آبادان۸ -سید رحمت الله‌شریعت پناهی سمنان ۹ - محمدحسین کشاورز ملایر

### جوخه پنجم

۱ سیدطاهرمجیدی مشهد ۲ - غلام حیدر پادر زاده طهران ۳ - اسمعیل محسن قره داغی طهران ۴ - محسن پرتوی طهران ۵ - ابوالفضل ثناء معتمدی شیرازی‌طهران ۶ - محمد بدیعی‌همدان ۷ - علی مرتضوی نیشابور ۸ - نظام الدین‌لاکانی لاهیجان ۹ - منوچهر مهران مشهد

### جوخه ششم

۱ - عبدالرحیم سیادت مسجد سلیمان ۲-جواد-قائمی‌دشت گرگان ۳ - مرتضی غیوری طهران ۴ - محمدتقی مدرسهٔ بابل ۵ - ابوالفضل تحویلداری رشت ۶ - یوسف عبداللهیان شاهرود ۷ - احمد صادقی طهران ۸ - سیف الله وزین تبریز ۹ - هوشنك خاکی طهران ۱۰ شمس‌الدین شایسته تبریز

### جوخه هفتم

۱ - امیر حسین ظهیری طهران ۲ - محمد صاحب نسق قم ۳ - مهدی امیر پاشائی زنجان ۴ - جعفر رهبر کرمانشاهان ۵ علامحسن مفید طهران ۶ - حسن اصولی تبریز ۷ اسدالله شعاعی گرگان ۸ - اقبال بعمانی طهران ۹ - رضا رهنما مشهد ۱۰- حسین سائی طهران

### جوخه هشتم

۱ - فتح اللهابریاش عراق ۲-عبدالحسین رجبی گرگان ۳ - ابوالقاسم زاهدی طهران ۴-جواد شیبانی‌طهران ۵-سید حسن‌سجادی همدان ۶-اسدالله بیات طهران ۷-حاجی اسمائی رضائیه ۸ - علی علائی‌نژد ۹- محمود پور اعظم کاشان ۱۰- حمید محمودپور طهران

## اسامی رهبران پیشاهنگی که به اخذ گواهی نامه موفق شدند

### جوخهٔ اول شیر سرخ

| | | |
|---|---|---|
| ۱ - | آقای احمد مدن پور | از طهران |
| ۲ - | « محمد افر دست غیب | « آبادان |
| ۳ - | « احمد زاد | « شیراز |
| ۴ - | « فضل‌الله جهان را | « کرمانشاه |
| ۵ - | « علی اطلاقی | « آبادان |
| ۶ - | « محمودانیسی | « طهران |
| ۷ - | « احمد باقی | « شاهرود |
| ۸ - | « محمد مهدی زاد سرشت | « یزد |

### جوخهٔ دوم کبوتر

| | | |
|---|---|---|
| ۱ - | آقای مسعود صدرائی | از طهران |
| ۲ - | « محمد حسین حاکمی | « « |
| ۳ - | « محسن حداد | « ساوه |
| ۴ - | « علی اصغر دانش وزیری | « « |
| ۵ - | « یعقوب امیر شاهی | « قم |
| ۶ - | « احمد هاشمی | « مازندران |
| ۷ - | « احمد دیانی | « گلپایگان |
| ۸ - | « اسدالله اکرمی | « گرگان |
| ۹ - | « کسروی | « ساری |

### جوخهٔ سوم خروس

| | | |
|---|---|---|
| ۱ - | آقای جلال پیر راده | از شیراز |
| ۲ - | « محمود پزشکی | « ملایر |
| ۳ - | « نصرالله معقول | « طهران |
| ۴ - | « عماد الله اسدی | « ملایر |
| ۵ - | « اکبر مشکین | « شاهرود |
| ۶ - | « علی اصغر جافری | « شاهرود |
| ۷ - | « اسدالله فاطمی | « صفهان |
| ۸ - | « احمد اشتار شیرازی | « رشت |
| ۹ - | « حشمت الله دهش کرمان | « کرمان |

### جوخه‌چهارم

| | | |
|---|---|---|
| ۱ - | آقای عبدالعلی صابری | از مشهد |
| ۲ - | « علامحسین ملکی | « طهران |
| ۳ - | « حسن مرهن | « رشت |
| ۴ - | « محمد علی کحالی | « کرمانشاه |
| ۵ - | « باقر حدای | « قزوین |
| ۶ - | « عباس صالح آبادی | « کاشان |
| ۷ - | « علی اصغر ساحشور | « گرگان |
| ۸ - | « اسدالله ناصح | « بیرجند |

### جوخه پنجم هلال

| | | |
|---|---|---|
| ۱ - | آقای علی‌اکبر همیوی | از طهران |
| ۲ - | « رضا روش | « کردستان |
| ۳ - | « احمد بوبم | « طهران |
| ۴ - | « صادق کوچك پور | « قزوین |
| ۵ - | « عبدالله شریعتی | « بروجرد |
| ۶ - | « حسن ناصریان | « دامغان |
| ۷ - | « عیسی سمیعی | « رشت |
| ۸ - | « شهاب فردوسی | « تبریز |

### جوخه‌ششم - عقاب

| | | |
|---|---|---|
| ۱ - | آقای احمد معینی | طهران |
| ۲ - | « مرتضی‌مکی نژاد | عراق |
| ۳ - | « احمد صائب | مشهد |
| ۴ - | « بدالله‌مظفری | طهران |
| ۵ - | « فرج الله طهی | گرگان |
| ۶ - | « محمد باقر نطمی | رضائیه |
| ۷ - | « علی افشاری | کرمانشاه |
| ۸ - | « ابوالقاسم سعادت | برازجان |

### جوخه هفتم - طیاره

| | | |
|---|---|---|
| ۱ - | آقای محمد باقر داور پناه | اصفهان |
| ۲ - | « محمود دوبشلی | لاهیجان |
| ۳ - | « جواد مغیلی | کرمانشاه |
| ۴ - | « ابوالحسن درخشان | همدان |
| ۵ - | « هیبت الله ذوالفنون | طهران |
| ۶ - | « محمدعلی‌ادیب | بروجرد |
| ۷ - | « دکتر علی اکبر شریف | رضائیه |
| ۸ - | « فضل‌الله شارت جرم آباد | (ارستان) |

### جوخه‌هشتم - گوزن

| | | |
|---|---|---|
| ۱ - | آقای محمد علی پستا | از زنجان |
| ۲ - | « روح الله سپهر | « طهران |
| ۳ - | « حسن طرفه | « « |
| ۴ - | « غلامحسین فرخ زاد | « اهواز |
| ۵ - | « ابوالحسن رادپور | « همدان |
| ۶ - | « ایوب کاملی | « کرمانشاه |
| ۷ - | « ایرج زندپور | « بوشهر |
| ۸ - | « حاج‌علی‌محمدفردوش | « سرخ |


## اجازه داده می‌شود

سه دستگاه عمارت بانضمام یکدستگاه عمارت سرپوشیده بزرگ دارای انبار واطاق‌های متعدد واقعه در اول خیابان بودرجمهوری دست راست که جدیدا احداث و به اتمام رسیده آقایان وشرکت ها ومؤسسات تجارتی و کمپانی‌ها که درصدد اجاره هستند به تجارتخانه فتوزه‌چی مراجعه نمایند .

نمره اعلان ۲۳۹۹ — ۲ - ۳

## خیاطخانه اورانوس

واقعه در خیابان لاله‌زار کوچه اخباری بچند نفر شاگرد کارآموز احتیاج دارد خانمهائی که مایل باشند بادرس فوق مراجعه نمایند .

نمره اعلان ۲۴۲۲ — ۱ - ۳


## میزان درجه حرارت برطبق دستگاه آثارجویه‌احصائیه شهرداری طهران

روز ۲۵ مردادماه بقرارذیل بوده‌است :

| | | |
|---|---|---|
| ساعت ۱۲ ظهر | ۳۲ و۳دهم | درجه‌سانتیگراد |
| یك بعدازظهر | ۳۳ر۷ | « « |
| شش « « | ۲۸ر | « « |
| ۱۲ نصف‌شب | ۲۰ر | « « |

حدمتوسط درتمام‌مدت‌روزمزبور ۲۸ و ۴۵صدم‌بوده‌است


## اطلاع

برای امور محاکماتی بمازندران مسافرت قریبا مراجعت مینمایم -

داود فرزانه وکیل رسمی دعاوی درعدلیه

نمره اعلان ۲۴۲۳

## اعلان

### وزارت معارف و اوقاف
### دانشگاه تهران - دانشکده فنی

دانشکده فنی بمنظور تربیت مهندس در شعب پنجگانه ذیل :

۱ - طرق وساختمان ۲ - مکانیك ۳ - برق ۴ - معدن ۵ - شیمی صنعتی ۶۰ نفر محصل برای سال اول که دارای تصدیقنامه دوره کامل متوسطه ( شعبه علمی ) باشند می‌پذیرد . داوطلبان باید از تاریخ اول شهریور ماه ۱۳۱۵ تا ۱۵ همان ماه برای ثبت اسم با ارائه مدارك ذیل خود را بدفتر دانشکده واقع در عمارت دارالفنون معرفی نمایند .

۱ - عین تصدیقنامه دوره کامل متوسطه ( شعبه‌علمی ) یاموارد قبولی‌در امتحانات بادوسحه سواد که توسط دفتر دانشکده مصدق خواهد شد

۲ - دوسحه سواد مصدق ورقه نام ونشان .

۳ - تصدیق حسن‌اخلاق از دبیرستانی که در آن تحصیل کرده اند .

۴ - ۱۰ قطعه عکس ۹ در ۶

در صورتی که داوطلبان بیش از ۶۰ نفر باشند بین آنان از مواد ریاضی ( جبر و مثلثات و مکانیك - هندسه وهندسه ترسیمی ) مسابقه بعمل آمده و ۶۰ نفر اول انتخاب خواهند شد موعد مسابقه بیمه دوم‌شهریور ماه وداوطلبان برای کسب اطلاع وتوضیحات بیشتری‌میتوانند روزهای شنبه ودوشنبه بدفتر دانشکده مراجعه نمایند .

نمره ۱۰۳۲۹ — نمره اعلان ۲۴۲۱ — ۱ - ۲

## خبرهای تلگرافی خارجه

آژانس پارس ۲۶ مرداد - ۱۷ اوت

# اعلامیه ستاد ارتش شورشیان

### تشریح وضعیت جنك درجبهه های مختلف

بور گوس ۱۶ - ساعت ۱۲٫۱۰ - مر کز ستاد متمردین دیروز اعلامیه ای منتشر نموده که مخصوصا حا کی است در جبهه شما ل در ( سیرا گوا دراما ) پیشرفت مختصری حاصل گردیده است . ستون های ( ماوار ) ( رولتز ) رانصرف نموده وچندین نفر زندانی گرفته اند.

قوای ماوال یرال حمله شدید دشمن رارد کرده اند . در جبهه جنوب دستجات افریقا (بادا جوز) را با هجوم اشغال و عده بیشماری زندانی گرفته اند .

دستجات ( اندا اوزی ) مالتیا و ( انتکور) را اشغال نموده اند . ستون دیگری که در سواحل ( ماکازا ) مشغول محاربه بود دشمن را منکوب و مقدار زیادی مهمات و عده بیشماری زندانی بدست آورده است . سه هوا پیمای دشمن را در ( بادا جوز ) - ( مریدا ) و ( تارو نیت ) فرود آوردند . هوا پیمائی جمهوری حواه (لاول یرال ) را بمباردمان نموده است.

### اعضای اتحاد ملی شورشیان

بور گوس ۱۶- ساعت ۱۳ - اعضای برجسته تحادیه ملی از اینقرار است . ژنرال ( کابابلاس) که رئیس اتحادیه است - ( فرانکو ) فرماندهاشکر حنوب - ( مولا ) فرمانده لشکر شمال - سالیگور فرمانده هفتمین تیپ ( والادولید - پاست ) فرمانده جبهه ( گاداراما ) و ( سرموزیرا - ویلا ) شهر داربور گوس . اتحادیه مزبور شامل کمیته‌های‌مالی فلاحت - حمل ونقل مطبوعات و غیره بوده وبك شورای ایالتی تشکیل داده که مامور تفتیش بانکها وشر کتهای صنعتی وتجارتی میباشد .

### الحاق بدستجات ژنرال فرانکو

یاریس ۱۶ ساعت ۱۴٫۴۵ ( بلمونت ) حا کم سر زمین ( ابتی ) واقع‌در جنوب‌مرا کش بمنطقه فرانسه فرار نموده و سر کرد ( موتر جاشین اوشده است . مشارالیه برای تامین‌مهمات منطقه مزبور از مادرید یك ملیون پزتا خواستار گردیده و وجه مزبور برای او ارسال شده است امتب دستجات شورش نموده سر کرد را زندانی و ملحق به جنبش ژنرال فرانکو گردیده اند . از سر کرد مزبور هیچ اطلاعی در دست نیست در منطقه مزبور ارامی حکمفرما و بیم آن میرود که شور شیان وجوه ارسال شده از مادرید را تصرف کرده باشند

### تنظیم اصول تشکیلات اتحادیه ها

بور گوس۱۶ - ساعت ۱۵ - اعضای کمیته شورشان در صدد تنظیم اصول واحکامی راجع به تشکیلات اتحادیه‌ها وتعیین مزد کار گران وبازرسی سرمایه‌ها میباشند ونیز بانجمن های ایالتی اجازه‌داده شده بعضی‌قوانین وآزادی‌های محلی را که‌جمهوری لغو کرده بوده مجدداً برقرار دارند

# جنك به‌این زودی بپایان نخواهد رسید

### حمله‌طاغیان بسن‌سباستین دومرتبه‌شروع شده‌ودریك نقطه‌نیروی‌دولتی‌شکست‌خورده‌است

لندن ۱۶ ساعت ۱۹٫۴۰ - جنك داخلی یکماه است امتداد دارد تصور نمیرود بدین‌زودی خاتمه یابد حملهٔ طاغیان به (سن سبا ستین) امروز صبح دوباره شروع شده‌سه ستون کامیون که‌حامل دستجات و توپ و مهما ت جنکی است متعلق به شورشیان میباشد . تصور میرود که ماوشکنهای طاغیان موسوم به (کاناریا - اسپانیا) و ( امپراتر سرورا) بوسیله توپکاری ارتفاعات سن سباستین در حمله آنجا مشارکت دارد . تا کنون بر اثر مه غلیظ و بمباردمان نیروی هوائی دولتی از پیشرفت آن‌ها ممانعت شده است . بموجب خبر واصله از هندی شورشیان تصور میکنندچنانچه موفق بمحاصره سن‌سباستین بشوند نیروی دولتی برای اینکه‌وقایع وحشت انگیز جنك در کوچه‌ها نظیر ( ماداجوز) تجدید نشودعقب نشینی اختیار خواهد کرد . ژنرال (مولا) و ژنرال ( فرانکو) امر داده‌اند که در صورت امکان شهرهای بزرك‌رابدون بمباردمان‌اشغال نمایند . چنانچه نیروی دولتی از عقب نشینی‌امتناع ورزند شورشیان شهر سن‌سباستین راهم ازخشکی وهم از طرف دریا بتوپ خواهند بست دستجات جمهوری طلبان‌بر ارتفاعات محل جمع وبرای مقاومت با حمله دشمن آماده شده‌اند نیروی دولتی پس از یك زدوخورد سختی در (لالیما) شکست خورده‌اند تلفات آن‌ها بالغ بر ۱۷۰ نفر میباشد

### موقعیت سرحدات خیلی خطرناك شده‌است

هندی ۱۶ ساعت ۲۰ - مخبر مخصوص آژانس هاواس اطلاع میدهد امروز بعد از ظهر جنك ادامه یافت ولیکن باهمیت محاربه دیروز نبود برطبق آخرین اخبار واصله در ساعت۱۸ متمردین از قرار معلوم به « بهووی » خیلی نزدیك شده اند . نظر بموقعیت خطرناك سرحدات شهر دار ( پرنه سفلی ) حکمی‌صادر نموده که برطبق‌آن عبور اتومبیل‌ها از ( بهووی ) به (بریانو) قدغن است جاده مزبور در حقیقت در چند کیلومتر با ( بیداسو ) مجاور بوده و آمد و رفت اتومبیل‌در آن ممکن است خطراتی تولید کند . یك ترن زره پوش را در صبح درسه کیلومتری (بهووی) قرار داشت مقارن عصر به عقب بر گردانیدند . توپخانه قلاع ( گوانادوب ) و ( سن‌مارك )لاینقطع مشغول بمباردمان مواضع متمردین میباشند نزدیکی عصر یك هوا پیمای متمردین بفراز خطوط دولتی پرواز نموده وچندین بارنجك بروی آن ریخته است

### شورشیان اطلاع داده‌اند که سواحل را بمباردمان‌خواهند کرد

هندی ۱۶-ساعت ۱۲٫۱۰ -مخبرمخصوص آژانس هاواس از ( هندی ) اسطور اطلاع می دهند - جبهه توده اطلاع میدهد که کشتی‌متمرد (المیرانت سرورا ) کشتی‌های خارجی آب های (سانتاندر) را آگاه نموده که برای امنیت خود وسائل مقتضی اتخاذ نمایند زیرا کشتی مزبورخود را آماده می کند که سواحل را تحت بمباردمان قرار دهد-

کار گران معادن (استوری) که باشورشیان مشغول‌مبارزه اند بمحاصره اوویدو ادامه داده‌و وفق شده اند در برخی از دهکده ها داخل شده و اقدام بمحاربات درفصبه بنمایند-

فاشیستها از حمت آذوقه در مضیقه افتاده و مجبورند که آب‌مشروب را میان سر بازان بمقدار معین تقسیم نموده وامر کنند که‌بصرفه از آن استفاده‌نمایند

### جنك‌در نهایت شدت در ایرون ادامه دارد

هندی ۱۶ ساعت ۲۱ . ر درطی نبرد حوادث قابل اهمیتی در سر حد فرانسه و اسپانیا بوقوع پیوسته است یك هواپیمای سه موتور،مقارن ساعت۱۹٫۲۰ برفرازدهکده فراسوی (بهووی ) پرواز و آن را بمباردمان نموده‌است هواپیمای مزبور سه بارنجك پرتاب نمود که یکی از آن بر خانهٔ منفجر شده که چهار نفر دهقان در آن مشغول ورق بازی بودند وازقضا بهیچ کدام از آنها اسیبی نرسید .معلوم نیست هواپیمای مذکور متعلق به متمردین است یا قوای‌دولتی دراینخصوص تحقیق و تفتیشی شروع خواهد شد . رزم ناو متمردین موسوم به ( اسپانیا ) مقارن ساعت ۱۸ درسواحل‌هندی وخارج آبهای ساحلی فرانسه دیده شد که بصوب ( سن سباستین ) رهسپار بود . کشتی مزبور با ازدرفکن ( ولاسکو ) شهر بیلبائو را دررور بمباردمان نمود . درناحیه ( ایرون ) محاربه ای در نهایت شدت ادامه دارد . متمردین از قرار معلوم بطرف ( بهووی) پیشروی می کند توپخانه قوای دولتی مواضع دشمن را بمباردمان و موجب تلفات سنگین شده است

### شورشیان کارناژن را توپ کاری کرده اند

جبل‌الطارق ۱۶ - ساعت ۱۷ - کشتی ازدر افکن دولتی موسوم به ( المیرانت والدس ) از مذنب عبور کرده و تقریبا ۲۰ تیر توپ‌بطرف نوپخانه شورشیان واقع درقله کار نرد حالی کرده ولی طاغیان بهیچوجه جواب نداده اند - هواپیما های شورشیان ( کارناژن ) را توپ کاری کرده و خسارات مهمی بشهر و قور خانه که اشتی‌زره دار (دون‌جیم‌اول) درآن‌جا تحت تعمیر است وارد آورده‌اند-

### مواضع متخاصمین بحال‌خودباقی‌هستند

هندی۱۶- ساعت ۱۲٫۴۵ -مخبرمخصوص آژانس هاواس اطلاع میدهد : مقارن ساعت۱۰ صبح از دهکده (بریانو) صدای تیر اندازی شنیده شد که چندان ادامه نیافت .

در آن‌طرف ( بیداسوا) عده بیشماری‌ازقوای جریك دولتی تشخیص داده می‌شد که تفنك‌بردوش نزدیك خانهٔ جای گرفته و ظاهرا مشغول مشاوره بودند .

مقارن ساعت ۱۰٫۳۰ با یك‌قبضه مسلسل سنگین متوجه تپه‌ها شده - ظهر مواضع‌متخاصمین بحال خود باقی وشورشیان کماکان قصبه(اندرلازا) را در تصرف‌داشتند

### جبهه توده از عدالت خواهان تمام دنیا تقاضای کمك میکند

مادرید ۱۶ ساعت ۱۸ - جبهه توده اظهارنامهٔ خطاب تمام عدالت خواهان و طرفداران صلح و تمدن و مخالفین فرقه فاشیست کلیه ممالك صادر و تقاضا کرده‌اند دست به جنگجویان جبهه توده اسپانیا فعالیت ومساعدت خودرا مضاعف‌نمایند اظهارنامه مزبور مخصوصا تذکر میدهد که « در دوردست ترین نقاط اره‌ارض که اشخاص صاحبدل تحت فشار و گرفتار فقر هستند باید برای جلب مساعدت دست بچنین‌ملتی که باخون جسم ستمدیده خود صفحات بر جسته وقایع جنك عدالت و آزادی را مینویسد فریادهای مهیجی بلند کرد.

### فعالیت دریانی شورشیان

لندن ۱۶ ساعت ۱۷ - اطلاع میدهند که طاغیان ( مازورك ) تمام خلیج های جزیره مین انداخته اند تا از ورود قوای اعزامی دولتی در آنجا ممانعت بشود کشتیهای خارجه را از وجود مین آگاه ساخته اند .

### پیداشدن جسد سوخته خلبان‌لهستانی

بایون ۱۶ - ساعت ۱۵ - ادار شهربانی جسد سوخته خلبان لهستانی موسوم‌به (کاربیمیرلیسته) را که‌درحادثه هواپیمای خود تلف شده است پیدا کرده‌است قنسول انگلیس مراتب‌را بدولت متبوعه خود اطلاع داده. پس‌از تحقیق‌ورسیدگی یکدستگاه هواپیمای دیگر انگلیسی که‌دیروزدر ( لاروش ) فرودآمده بود توسط اداره شهربانی ضبط گردیده است ولی خلبان آن آزاد است. تائید مینمایند که این‌دستگاه یکی‌ازچهار دستگاهی است که در بردو فرود آمده وبجددا بانگلیس مراجعت کرده‌بودند

❀❀❀

راباط ۱۶ - ساعت ۱۵ - یك کشتی جنگی ایطالیائی امروز صبح دربندر قادسیه لنگر انداخته وسپس بطرف ( سان‌لوکار ) و ( سویل ) حر کت کرده‌است.

### برادر کابانلاس در مادرید توقیف شده

مادرید ۱۶ - ساعت ۲۰ - دوشس سابق ویکتوریا وبرادر ژنرال کابانلاس در مادرید توقیف گردیدند .

### جمهوریخواهان چندمیل پیشروی کرده‌اند

بارسلون ۱۶ - ساعت ۲۱٫۳۰ - اولین ستون جمهوریخواه ازرزم ناو ( المیرانت میراندا ) درجزیره ماژرك پیاده‌شد . ازجبهه گوادارامااطلاع میدهند که جمهوریخواهان امروز چندمیل پیشروی نموده اند

### ورود دستجات متمردین

طنجه ۱۶ - ساعت ۲۱٫۳۰ - ۵۰۰ نفر ازدستجات متمردین دیروز باهوا پیما از (تتوان) واردو ۵۰۰ نفردیگرامروز خواهندرسید.

### تقاضای‌میانجیگری‌بین شورشیان وحکومت مادرید شده است

مونتوئیدو ۱۶ - ساعت ۲۱٫۳۰ - وزیر امور خارجه اورو گوئه تلگرافاً بکلیه وزارتخانه های قاره امریکای جنوبی یادداشتی مخابره نموده مبنی بر اینکه « برای خاتمه دادن بجنك داخلی اسپانیا یك اقدام میانجیگری دوستانه‌ای نزددولت مشارالیها بعمل آورند » یاد داشت مزبور اضافه میکند که‌طرز اقدام دول میانجی را ممکن است درحدود اتحاد دول امریکائی در واشنگتن ویادر پایتخت دیگری تحت‌شور ومطالعه قرارداد.

### اقدامات انگلیس در برلن ورم

لندن ۱۶ - ساعت ۲۱٫۳۰ - دولت انگلیس برای تقویت پیشنهاد عدم مداخله یك اقدام جدیدی در برلن کرده است

لندن ۱۶ - ۱۹٫۰۵ - دولت انگلیس که راجع به پیشنهاد فرانسه بمنظور انعقاد یك قرارداد سریع بی طرفی ایطالیا مراجعه کرده‌است هنوزجوابی دریافت ننموده

### در فلسطین هنوزبمب میاندازند

اورشلیم ۱۶ - ساعت ۱۷ - یك بمب که تصور می‌رود ازداخل یك تری پرتاب کرده‌اند دریکی از کوچه‌های مهم تل‌اویو منفجر شده یك دختر جوان شدیداً مجروح گردیده ونیز یکزن وشش‌مرد مختصراً جریحه‌دار شده‌اند

# جنك حبشه هنوز تمام نشده

### راس دستا و سران دیگر حبشی سوگند یاد کرده اند تاآخرین‌قطره خون‌خودبرعلیه ایتالیائیها بجنگند

استکهلم۱۶ ساعت۱۲٫۴۵ - دکتر هابلاندر رئیس اطبای امبولاس سوئد در حبشه در طی مذاکره تلفنی با نماینده روز نامه داگنس بهتر اظهار داشت حیات اعضاء امبولاس موقع سیر در حبشه جنوبی چندین بار مورد تهدید قرار گرفت زیرا حبشیها آنها را با ایطالیائیها اشتباه میکردند

دکتر هابلاندر تصور میکند که عدهٔ زیادی از مبلغین در نواحی مزبور بقتل رسیده است مشارالیه همچنین اظهار داشته است جنك بهیچوجه درحبشه خاتمه نیافته است . راس دستا و عده زیادی از سران دیگرحبشه سوگند یاد کرده‌اند که تا آخرین قطره خون برعلیه ایطالیائیها بجنگند

### املاك‌شخصی نجاشی‌را ضبط کرده اند

ادیس آبابا ۱۶ ساعت ۱۹٫۰۵- املاك شخصی نجاشی را ضبط کرده اند اطلاع میدهند که در ماه اکتبر اولین مستعمره فلاحتی دراملاك امپراطور سابق بر قرار خواهد گردید . اولین مهاجرین عبارت از پیراهن سیاهان خواهند بود که قبول توقف در افریقا نموده اند یك بانك حبشه تاسیس واز اول سپتامبر شروع بعملیات‌خواهد کرد

### دونفر متهم بجاسوسی در ژاپون توقیف شده‌اند

توکیو ۱۶ - ساعت - ۱۳٫۴۵ -دونفر ازاهالی کره که‌درتاریخ ۳۱ ژوییه دررشتن‌توقیف گردیدند متهم بجاسوسی میباشند زیرا در خصوص ارتش ژاپن اطلاعاتی شوروی‌داده اند

### وزیر عدلیه جدید یوگواسلاوی

بلگراد ۱۶ - ساعت ۲۱٫۳۰ - میکلا سرویتیچ سمت وزارت عدلیه منصوب‌شده‌است.

### بازیهای قهرمانی

برلن ۱۵ ساعت ۱۸٫۵۵ - مارشال‌وس (دول متحده امریکا) قهرمان بازیهای قهرمانی در مسابقه آخری‌پرش در ارتفاع با ۱۱۳٫۵۸ گوی سبقت را ربود ،

(هامورو ) (ژاپونی) ۳۰۰ متر شنارا در ۲ دقیقه ۴۲ ثانیه ۶٫۱۰ برد در آخرین مسابقه فوتبال ایتالیا ۲ بر ۱ از اتریش برده.

هندوستان در بازی هو کی ۸ بر ۱ از آلمان برد -

در ۴۰۰متر شنای پاتوان مادموازل‌منسترولت (هولاند) را کلید هو کر ( دانمارك ) لئوبورو بیکارد (امریکا) ماریلوتی ( امریکا ) گوی‌سبقت‌را ربودند-

### سیاست خارجی امریکا

چوتوکا ۱۵ - ساعت ۷٫۲۵ -روزولت رئیس جمهور در طی‌یك خطابه ای که درچوتوکا ایراد نموده موقعیت ماورای اقیانوس اطلس را مورد مطالعه قرار داده گفته است : ما در حفظ روابط دوستانه با ملل اروپا سعی هستیم ولی متاسفانه اغلب آن ها عهدنامه هائیرا که‌با تصدیق و امضاء کرده ایم رعایت نمی کنند بهمه حال‌بدون اینکه رویه انزوا و تجرد را اقتباس بکنیم باید ملتفت باشیم که‌مارا بجنك سوق‌ندهند.

### قدغن ارسال مواد جنگی باسپانیا

لندن ۱۶- ساعت ۱۳ - دو باد داشتی که دیروز میان پاریس ولندن رد وبدل گردیده دو سند جداگانه است که در انشاء و عبارات مشابه بوده و مبنی بر قدغن ارسال هر گونه موادجنگی و هواپیما ها ویا مهمات باسپانیا میباشد. نرانزیت اسلحه نیز در خاك هردو مملکت قدغن‌است . یادداشت انگلیس اضافه می کند دولت لندن در صورت لزوم در قوانین انگلیس مربوط باین قضیه تغییراتی خواهدداد ( باقیداحتیاط)

### بیم‌دارند تشریك مساعی انگلیس‌وفرانسه موجب جنك گردد

لندن۱۶- ساعت ۲۱٫۴۰ - محافل‌سیاسی می ترسند که فرانسه در نتیجه رویه تاخیر آمیز ممالك فاشیست آزادی عمل خود را بموقع اجرا گذارد و نیز بیم آن دارند که تشریك مساعی انگلیس‌وفرانسه موجب تهدیدجنك دراین مورد گردد

اغلب محافل انگلیسی موافق می باشند . دولت انگلیس برای حصول انعقاد فوری قرارداد اتصالا بارم و برلن مشغول مذاکره میباشد

( باقید احتیاط )

### متن‌جواب‌دولت پرتغال بدولت فرانسه

لیسبون۱۵ ساعت ۱۰٫۴۵-اینست شرح متن جواب دولت پرتقال به پیشنهاد فرانسه راجع عدم مداخله دولت پرتقال بااظهار موافقت باصول‌پیشنهاد مزبور در نکات ذیل یاده قیودات برای‌خودملحوظ میدارد

قرار داد همینکه منعقد گردید بایك قوه مطلقه ای بموقع اجرا گذارده شودنظر باینکه‌پرتقال موسسات اسلحه سازی ندارد فایده موافقت وی‌فقط از لحاظ اجاره عبور مرسولات میباشد وبنابر این بعقیده دولت پرتقال مسئله تفتیش رسیدگی جدی باید در ممالکی که‌حاصل کننده اسلحه ومهمات‌جنگی هستند بعمل آید ونظر بمخاطراتی که ازجنك‌اسپانیا متوجه پرتقال است موافقت دولت مشارالیهابااصول قرارداد نباید بهیچوجه لطمه به آزادی وی وارد آوردتااینکه‌باملاحظه کیفیات واعمالیکه‌ممکن‌است‌بر اثر قرار داد مزبور گردن گیر پرتقال بشود دولت بتواند برای‌دفاع ازصلح داخله وتامین‌تمامیت خاك واستقلال خود آزادانه اقدامات‌لازمه را مرعی‌دارد با تذکر باینمسئله که‌جریك ها «بار کو کمونیست» در اغلب مسائل ترور وخونریزی را معمول بدارند دولت پرتقال ناگزیر است در مقابل قرارداد عدم مداخله‌حکومت‌اینکونه‌اقدام را نیز منظور نماید

### مذاکرات فرانکو و مولا برای محاصره مادرید

پاریس ۱۵ ساعت ۸٫۴۵ جراید اطلاع میدهند که ژنرال (مولا ) ازمر کز ستادور گوس با هوا پیما حر کت و وارد سویل گردیده بازنرال فرانکو مذاکرات مفصلی بعمل آورده است دو فرمانده مذکور راجع به نقشه حمله بمادرید مذاکره نموده و تصمیم گرفتند که بهترین راه برای تسریع سقوط پایتخت محاصره خواهد بود

### تاخیر جواب آلمان موجب نگرانی شده است

پاریس۱۵ ساعت ۶ - تفسیرات‌روزنامه‌هااضطرابی را که‌باخیرجواب آلمان پیشنهاد فرانسه تولید نموده اعشاء میسازد( پتی پاریزین ) «ا رورصبح مینویسد ظاهرا حایه دربرلن نظریات مختلفی‌موجود است محافل سیاسی میل دارند جواب آلمان‌فرستاده شود در حالیکه اطرافیان صدراعظم هیتلر برخلاف آن را میخواهند » در حصوص ایرادات ایطالیا ( پتی پاریزین ) « مینویسد که »

دولت رم اطلاع داد تجهیز دستجاتی را در خاك فرانسه اجازه نخواهد داد و تابت سیستم تفتیش موثر موافقت دارد »

( مخبر فیگارو ) در رم اعلام میدارد : « اشکالاتی که‌ازهر گوشه برخاسته وضعیت مبهم و بغرنجی ایجاد نموده و بیم آن میرود که دولت فرانسه باوجود صداقتی که در نیات و مقاصد خود دارد نتواند حر کتی که براثر احساسات وتحریکات خود او صورت بسته بانجام برساند .

( پتی ژورنال ) « مینویسد » شورشیان ظاهرا این امتیاز را دارند که ازطرف آلمان و ایتالیا اسلحه ومهمات بانها میرسد . دولت فرانسه قانونا از اروپا خواست بکمون آتش اسپانیا مواد محترقه نفرستند . دومات جواب مثبت وقطعی باین تقاضا ندادند واین دومات تحقیقا همان‌هائی هستند که درشورش اسپانیا سهم مهمی بازی میکنند . ما باید ابهام را بشکنیم والاعاقبت بامنظور هیتلریها وفاشیستها همراهی نموده محاصره دوستان خودمان را فراهم و تسلیحات دشمنان خود را اجازه‌داده‌ایم»

( اوور ) عقیده دارد که باوجود جواب فرانسه درمقابل ایرادات ایتالیا ظاهرا رم مانندبرلن اصراری بجواب وخاتمه عمل ندارد در این موقع طبعاًیك‌جواب فوری‌دیگری بخاطر میاید که هر گز نرسیده‌است‌و آن‌جواب آلمان به رسشنامه‌انگلیس‌میباشد

### ملاحظات فرانسه درباب اصلاح احتمالی پیمان جامعه ملل

ژنو ۱۵ - ساعت ۲۱٫۳۰ - دلبوس امروز بعد از ظهر ملاحظات دولت فرانسه را در خصوص اصلاح احتمالی پیمان جامعه به اونول‌تسلیم نموده است . دلبوس متذکر میشود که بلوم و او روبه وفاداری فرانسه ر به سیستم امنیت‌جمعی تائید نموده لزوم تجدید تعهدات تعاون مشترك به دول معظمه مجاور دولت مورد حمله را خاطرشان ساخته و افزایش نفوذ جامعه ملل بدون صرف‌نظر ازاصول‌پیمان‌و مسئولیت‌جمعی‌را خواستار گردیده‌اند

دلبوس متذکر میشود که دولت فرانسه‌مایل است مواد ۱۱ و ۱۶ اصلاح گردد بدینطریقی که از افراط در قانون اتحاد که ماده ۱۱ پیش بینی میکند جلو گیری نموده ومیان اقدامات‌اقتصادی مالی و ارتشی که برطبق ماده ۱۶ پیش بینی‌شده بوسیله پیمان‌های ناحیه که متکی برموقعیت‌جغرافیائی یا منافع مشترك باشد ارتباط نزدیکتری را تامین نموده ا گرلزوم پیدا کند دولت فرانسه قبل‌از انعقاد جلسه آینده مجمع عمومی توضیحاتی خواهد داد

# اعلانات حراج اموال منقول و غیر منقول

**املاك واموال ذیل در شعبه سوم اجرای اداره ثبت ایالتی طهران در روزهای معینه در ستون تاریخ حراج میشود**

| نمره پلاك و نوع ملك | محل ملك | مالك | به ثبت رسیده یا خیر | جریمه تاخیر | روز و ساعت حراج | قیمت حراج |
|---|---|---|---|---|---|---|
| ۲۳۳۴ سه‌دانك و ۳ ربع از ۵ دانك و یکربع از ۶ دانك خانه | ناحیه ۸ کوچه فراش باشی | آقای محمدامین مجتهدامامی | — | — | ۳ ساعت قبل از ظهر ۲۷ر۵ر۱۵ | ۳۹۰۰ |
| ۵۷۸۶ر۵۷۸۱ چهاردانك از بیرونی و ۶ دانك آشپزخانه | ناحیه ۴ خیابان شاهپور | عبدالحسین امیرحکمت | رسیده | — | ۲ ساعت قبل از ظهر ۳۱ر۵ر۱۵ | ۱۵۸۴۷ |
| ۶۱-۳ سیم سهم از ۵ دانك مشاع باغ و قنات | ناحیه ۱۱ قریهٔ نیاوران | آقای نصرالله طهرانی | — | — | ۴ ساعت قبل از ظهر ۴ر۶ر۱۵ر۳۱ | ۲۰۰۰ |
| ۴۲۴۵ ششدانك یکباب بهاربندوطویله کهملاحانه‌شده | ناحیه ۶ خیابان خراسان | آقای حسین فخار | — | — | ۲ ساعت قبل از ظهر ۴ر۶ر۱۵ر۳۱ | ۱۲۸۵۴ |
| ۳۳۳۵ دودانك مشاع از ۶ دانك خانه | ناحیه ۲ سرتخت بر بربها | آقای فتح‌الله احیاء الدین | رسیده | — | ۳ ساعت قبل از ظهر ۱۲ر۶ر۱۵ | ۷۴۷۳ |
| ۱۷۶۲ ششدانك یکباب عمارت | ناحیه ۱۰ خیابان مرتضوی | آقای عزیزالله ابوالقاسم | رسیده | — | ۱ ساعت قبل از ظهر ۱۲ر۶ر۱۵ | ۲۳۶۰۷ |
| ۳ تخته قالیچه ویك تخته قالی ۴ در ۳ | ابتدای چهارراه کلوندك | آقای عزیز علی احمدی | — | — | ۴ ساعت و نیم از ظهر ۱۸ر۶ر۱۵ | ۲۰۲۴ |
| ۲۶۷۱ چهاردانك یکبابخانه اندرونی | ناحیه ۲ خیابان سپهسالار | آقای حسن خلعت بری | رسیده | — | ۳ ساعت قبل از ظهر ۲۲ر۶ر۱۵ | ۱۹۱۰۹ |
| ۳ دانك از ۶ دانك عرصه‌واعیان یکبا بخانه وباغچه | ناحیه ۱۱ قریه فرح‌زاد | آقای مشهدی مهدی فرح‌زادی | رسیده | — | ۳ ساعت قبل از ظهر ۲۴ر۶ر۱۵ | ۲۰۰۰ |
| ۲۳۸ یکدانك از ۶ دانك یکبا بخانه | ناحیه ۹ عودلاجان | آقای سید محمد باقر شهنشی | رسیده | — | ۱ ساعت قبل از ظهر ۲۴ر۶ر۱۵ | ۲۲۷۰ |
| ۴۰۶ دودانك مشاع از ۶ دانك یکبابخانه | ناحیه ۱۰ خرج دروازه کمرك | آقای محمد اسمعیل جوادزاده | رسیده | — | ۴ ساعت قبل از ظهر ۲۶ر۶ر۱۵ | ۴۶۴۰ |

## اعلان حراج

نمره ۴۲۳۱ ح ۲۷۴ بتاریخ ۱۵ر۴ر۱۳۱۵

۳ دانك مشاع از ششدانك قریه‌خلیف آباد پلاك نمره ۱۲۸ بانضمام ۳ دانك ازکل قلعه وابنیه واراضی وباغات و کوره آجرپزی و لولپزی و ۳ دانك مشاع ازیکرشته قنات دایر انجا و یکدانك مشاع از پنجدانك یك ثلث دانك از ۳ دانك آب و ملك وبناهای قریه کهریزك پلاك نمره ۱۲۶ ویکدانك مشاع از پنجدانك و ۱ ثلث دانك از کل ششدانك یکرشته قنات دائر واقعهٔ درباوك بنام سوخته‌ورامین ملکی آقای حسینقلی میرزا نصرت‌مظفری که ثبت آن درجریان است روز ۵ر۶ر۱۳۱۵ ساعت ۳ قبل‌ازظهر در شعبه ۳ اجرای ثبت طهران بمزایده گذارده میشود حراج ازمبلغ ۷۶۰۰۰ ریال‌شروع خواهد شد تاریخ انتشار ۵ر۵ر۱۳۱۵

رئیس شعبه ۳ اجراء ثبت طهران **مهدوی**

نمره اعلان ۱۸۷۲ ۲۱-۲۶

## اعلان حراج

شش دانك یکباب خانه واقعه درقریه خیار ناحیه‌یك‌قصبه دماوندملکی آقای محمد رمضانی که‌به ثبت‌نرسیده‌واجاره‌ماهیانه‌ندارددرروز یکشنبه ۱۵ شهریور ماه ۱۳۱۵ ساعت دو قبل از ظهر در اداره ثبت دماوند بمزایده گذارده می‌شود و حراج از مبلغ یکهزار و ششصد وبیست ریال شروع‌خواهد شد

تاریخ انتشار ۱۵ مرداد ماه ۱۳۱۵

۶-۸ رئیس ثبت‌دماوندوفیروز کوه

نمره اعلان ۲۳۱۹ **سیدحسین گوشه**


**ژورنال** مدلباس - کیف زنانه شکم بند - نخ کانوا مغازه‌انحصارمونوپل

**شاه آباد** نمره اعلان ۱۹۸۸ ۸ — ۱۰


## اعلان

یکدستگاه‌اتومبیل فدرال‌نمره ۴۰۴۴ طهران ملکی حبیب‌الله عراقی طبق مقررات مواد نظامنامه اجراء مفاد اسناد رسمی‌لازم‌الاجراء با آلات‌وادوات آن بطرق مزایده فروخته می‌شود طالبین میتوانند برای روز ۵ شنبه نوزدهم شهریور ۱۳۱۵ چهار ساعت قبل از ظهر محل کاراز شرافت‌کاشان حاضر شده درخرید شرکت نمایند

رئیس اداره ثبت کاشان نورالدین وزیری فراهانی

نمره اعلان ۲۲۸۵ ۸-۸

نمره ۲۲۴۰۸ **اعلان‌حراج** ۶ مرداد ۳۱۵

ع-۱۹۸۴-۱ نمره ۱۴۳۲۴۸

یکدستگاه اتومبیل جمس باری ۳ تن نمره ۵۱۶۶ شهربانی طهران که ازطرف این شعبه توقیف گردیده طبق مقررات مواد ۶۰ الی ۶۴ نظامنامه اجرا برای روز ۴ شنبه ۲۵ شهریوماه و ساعت ۵ بعد ازظهر درخیابان نوذرجمهری ابتدای چهارراه کلوندك بمصرف حراج میرسد طالبین می توانند در روز و محل مزبور حاضر شده ودرخرید شرکت نمایند . تاریخ انتشار ۲۵ مرداد ۳۱۵

رئیس شعبه اول اجراء ثبت ایالتی طهران

نمره اعلان ۲۷۴۰ جوادیارسا کرمانی


## مطب دکتر پویا

از محل سابق بخیابان شاهپور جنب حمام شاهزاده خانم انتقال‌یافت اوقات پذیرائی‌از ۶ الی ۱۰ بعداز ظهر می باشد .

نمره‌اعلان ۱۲۶۷



## یك کتاب سودمند

قرائت کتاب اصلاحات اجتماعی برای عموم طبقات لازم ودارای تذکرات مفیدی میباشد مخصوصاً جوانها وشاگردان مدارس را راه نمای خوبی است .

این کتاب سودمند بقیمت سه‌ریال در دفتر روزنامه اطلاعات و کتابخانه طهران دردسترس شما قرار گرفته است .


## اعلان‌حراج

نمره ۶۴۴ یکدانك‌ونیم خانه وباغ متصله بان واقعه در محل پنجاهه مائین ملکی آقای فتح الله فاطمی مائینی که بثبت نرسیده ودر اجاره‌هم نیست ازروز ۲۶ شهریور ۱۳۱۵ ساعت سه‌قبل‌از ظهر درشعبه اجراء ثبت یزد بمزایده گذارده میشود و حراج ازمبلغ پنجهزارو هشتصد ریال شروع خواهد شد تاریخ انتشار ۲۷ مرداد ۱۳۱۵

رئیس اجراءثبت یزد **علی‌اکبر فقیهی**

نمره اعلان ۲۸۵۸ ۲ — ۸


## آگاهی

فرآورده‌های نفتی ایران

بنزین

نفت

گریس

مازوت

گازاویل

نفتهای

دیزل

روغنهای ماشین

امشی

درهمه‌جای

کشور

بفروش

میرسد

شرکت سهامی

نفت انگلیس

و ایران

نمره‌اعلان ۲۰۴۹ ۲۶ر۵ر۳۱۵


نمره۳ **اعلان‌حراج** نمره‌حساب ۳۸۰۷ر۵۲۰۹۴

پلاك نمره ۵۱ سه شعیر از ۷ شعیر قریه ترمازیز واقعه درناحیه ۸ بیلوار وشاهنی ملکی آقای رشید فتحی در روز ۴ مهرماه ۱۳۱۵ ساعت ۳ قبل ازظهر در ثبت کردستان بمزایده گذارده میشود وحراج ازمبلغ ۱۲۸۰ ریال شروع خواهدشد

تاریخ انتشار ۲۴ مردادماه ۱۳۱۵

نمره‌اعلان ۲۳۷۵ ۴—۸

رئیس اداره ثبت کردستان رحمن مکی

نمره ۱۳۱۰۰ر۵۸۵۸ **اعلان‌حراج** نمره‌حساب ۱۲۶ ۲ — ۷۱۳

پلاك نمره ۲۶۲۰ سه دانك مشاع یکباب خانه واقعه در شهر رضائیه ناحیه ۴ ملکی آقای فرج‌الله ( غلامزاده ) که ثبت نرسیده در روز ۴ مهرماه ۱۳۱۵ ساعت ۳ قبل ازظهر درشعبه اجراء ثبت‌ایالت غربی ( رضائیه ) بمزایده گذارده میشود وحراج ازمبلغ ۱۲۰ ریال شروع خواهدشد

تاریخ انتشار ۲۴ مردادماه ۱۳۱۵

نمره‌اعلان ۲۳۷۴ ۴ — ۸

رئیس‌اداره ثبت‌ایالت غربی **ابوالقاسم سعید**

نمره ۱۶۴۰

## اعلان تحدید حدود ثبت املاك یك قسمت از قطعه هفت بلوك دماوند

در تعقیب اعلان نمره ۴۵۰ بموجب ماده ۱۴ قانون ثبت‌املاك تحدیدحدود نمرات ذیل:

سنك ۱۲۶ مزرعه اصطلك

از نمره ۱ الی ۵۵ باستثنای نمرات‌مجهول‌المالك ( بترتیب نمره )

درروز ۱شنبه ۲۹ ماه شهریور ۱۳۱۵ مطابق سوم رجب ۱۳۵۵ درساعت چهار قبل از ظهر در محل شروع و بعمل خواهد آمد

لذا بموجب ماده ۱۴ قانون ثبت املاك صاحبان املاك و مجاورین نمرات فوق‌الذکر بوسیله این اعلان‌احضار میشوند که درروز وساعت مذکور فوق در محل حضور بهمرسانند و چنانچه هریك‌از صاحبان املاك یا نمایندهٔ قانونی آنهادر موقع‌تحدید حدود حاضر نباشند مطابق ماده ۱۵ قانون‌مزبور ملك آنها باحدود اظهار شده‌ازطرف مجاورین‌تحدید خواهدشد واعتراضات مجاورین وصاحبان املاك که در وقع مقرر حاضر نبوده اند مطابق مقررات ماده ۲۰ ثبت‌قانون املاك پذیرفته خواهدشد

رئیس ثبت اسناد و املاك دماوند و فیروز کوه

نمره‌اعلان ۲۳۴۰ **سیدحسین - گوشه**

## شرکت سهامی چاپ

شعب صحافی، کلیشه سازی ، کتاب چینی ، فرم بندی ، و ماشین های خودکارسیستم تازهٔ این مؤسسه برای قبول وانجام هرگونه سفارشات طبع آماده و مهیا میباشد

نظافت و سرعت عمل از مهمترین اصولی است که بایستی مورد توجه ادارات ، مؤسسات و کسانی که کارهای مطبوعاتی دارند قرار گیرد

این دو اصل مسلم وقتی انجام می گیرد که مطبعه از حیث ادوات و لوازم مجهز و از جهات مختلف کارکامل باشد وخوشبختانه با تشکیلات کنونی و سفارشاتی که برای توسعهٔ مؤسسه داده شده این منظور کاملا تأمین میباشد .

نمره اعلان ۲۳۹۰


قسمت امراض جلدی و زهروی

## مریضخانه شوروی

اخیراً تحت ریاست یکنفر طبیب متخصص ( آقای دکتر جانیان ) در عمارت محوائی که درب علیحدهٔ دارد دائر گردیده وامراض جلدی و موی سر از قبیل کچلی و ریزش مو و سودا وغیره وسوزاك وکلیه عوارض آن وسفلیس وامراض مقاربتی زنان مطابق آخرین اسلوب معالجه می کند قسمت عکس برداری وبداوای با برق ومعالجه باآب و گل طور کامل موجود است برای بیت نام مرضی از ساعت ۹ ونیم‌صبح تا ۱۲ واز ساعت ۴ و نیم عصر تا ساعت ۶ بمراجعه‌شود

نمره اعلان ۲۱۹۲ ۵ — ۴۸

شما که خرج و زحمت عکاسی را متحمل میشوید چرالوازم عکاسی آگفارا مصرف نمی‌نمائیدزیرااجناس آگفادر تمام دنیا معروف میباشد

نماینده برادران مارتین

لاله‌زار - طهران

نمره‌اعلان ۴۵۵۶

Agfa


نمره ۷۲۷

## اعلان تحدیدحدود ثبت املاك یك قسمت ازقطعه دوم‌بهنام عرب بلوك ورامین قریه جواد آباد نمره ۲۳۳۵

در تعقیب اعلان‌نمره ۱۹۹۷ بموجب ماده ۱۴ قانون ثبت املاك تحدید حدود نمرات‌ذیل :

۳۱۷ و ۳۱۸ — مشهدی اسدالله چهار دانك خانم کوهر ۲ دانکمشاع ۱ باب‌دکان و خانه

۳۲۰ — یوسف قمی‌زاده یکباب‌خانه

۳۲۴ — خانم ماه سلطان ۳ دانك مشاع یك باب خانه

۳۲۷ — آقاسیدصادق‌وغیره بشرح سهام دراعلانات نوبتی نسبت بیکبا بخانه

۳۳۰ — آقای اصغر ورخسار خانم باقیس هریك دو دانکمشاع یکباب قلعه

۳۳۱ — آقای اکبر و سلیمان ( عالی داعی ) هر یك سه دانك مشاع یکباب بهار بندو و طویله .

۳۳۸ — آقای رضا وغیره شرح سهام مندرجه دراعلانات نوبتی نسبت بیکباب‌خانه

۳۴۰ — خانم رقیه چهار دانك و نیم خانم قمر یکدانك ونیم مشاع یکباب‌خانه

۳۴۷ و ۳۵۴ — آقا مهدی عباسعلی یکباب خانه ویکباب طویله

۳۴۹ — مشهدی‌حسن ومشهدی حیدر هریك ۳ دانك مشاع یکباب‌خانه

۳۵۰ — مشهدی حسن یکباب خانه و طویله و بهار بند

۳۵۱ — خانم معصومه و خانم طوطی هریك سه دانکمشاع یکقطعه باغ

۳۵۲ و ۳۸۰ آقا کریم ( عالی داعی ) یکقطعه باغ ویکبابخانه

۳۵۳ — کربلائی محمدباقر چهار دانك ونیم‌مشاع یکبابخانه —

۳۵۵ — جان‌محمد یکباب‌خانه

۳۵۶ — آقای هاشم ( عالی داعی) یکبابخانه

۳۵۷ — آقای کاظم یکباب خانه و یکباب بهار بند و طویله

۳۶۳ — آقای کریم عالی داعی سه دانك مشاع یکبابخانه —

۳۶۴ و ۳۶۷ و ۳۶۸ — آقای حسین (عالی‌داعی) یکباب‌خانه ودوباب‌دکان .

۳۷۹ — آقای علی‌محمد و جعفر وآقامحمد وایوب هر یك یکدانك ونیم مشاع یکبابخانه

۳۸۱ — آقای محمدعلی‌و خانم مدینه هریك ۳ دانك مشاع یکقطعه باغ

۳۸۲ — حاجیه نوش‌آفرین یکباب‌قلعه

۳۸۳ — آقای اصغر وغیره شرح سهام مندرجه در اعلانات نوبتی یکقطعه باغ

۳۸۴ — آقای حسین و شیردل و علی‌آقاهریك دودانکمشاع یکقطعه باغ

۳۸۵ — خانم زیبور وغیره بشرح سهام مندرجه‌در اعلانات نوبتی یکقطعه باغ

۳۸۶ — آقا سید علی آقا و آقا محمد بالسویه یکقطعه باغ مشجر

۳۸۹ — لاله عذار تحدد یکقطعه باغ

۳۹۱ — مهدی بیی خان ( عالی داعی ) یك قطعه باغ

در روز ۲ مهر ماه ۱۳۱۵ در ساعت چهار قبل از ظهربترتیب نمره در محل شروع وبعمل‌خواهد آمد

لذا بموجب ماده ۱۴ قانون ثبت‌املاك‌صاحبان املاك‌ومجاورین‌نمرات‌فوق‌الذکر بوسیله این‌اعلان‌احضار میشوند که‌در روز وساعت مذکور فوق در محل حضور بهمرسانند وچنانچه هریك از صاحبان املاك یا نمایندهٔ قانونی آنها درموقع تحدید حدود حاضر نباشند مطابق ماده ۱۵ قانون مزبور ملك آن ها باحدود اظهار شده ازطرف مجاورین تحدیدخواهد شد واعتراضات مجاورین وصاحبان املاك که‌درموعد مقرر حاضر نبوده اند مطابق مقررات ماده ۲۰ قانون ثبت املاك پذیرفته خواهد شد

رئیس ثبت اسناد و املاك حوارورامین‌وانواسکی

نمره‌اعلان ۲۴۰۶ علی شریعتی

نمره ۱۰۴۰۵ **اعلان‌حراج** ۱۰ مرداد ۳۱۵

میم - ۸۱۵ - ۲ نمره‌حساب ۱۴۳۴۰۹

۳ عدد میز گرد و ۴ تخته قالیچه خمسه وعراقی از اموال محمدصادق انابیکی طبق مقررات مواد نظامنامه اجرای اسناد رسمی لازم‌الاجرا بطریق مزایده فروخته میشود طالبین می‌توانندبرای روز ۴ شنبه ۲۵ شهریور ۳۱۵ ساعت چهار وبیم بعدازظهر بمحل‌حراج‌عمومی مراجعه ودرخریدشرکت نمایند تاریخ انتشار ۲۵ مرداد ماه ۳۱۵ رئیس شعبه دوم اجرای ثبت ایالتی طهران

نمره‌اعلان ۲۴۰۲ **غلامحسین عسگری**

در شمیران برای رفاه معتادین بتریاك شعبه‌فروش حب‌ترك تریاك جاوید

دراول تجریش مغازهٔ دماوند میباشد

نمره‌اعلان ۱۹۰۰ ۸-۱۰ دواخانه جاوید طهران

امشب سینمایران مدرسه عالی یك فیلم درام موزیکال و موثر باشتراك رودلف فورستر

# اعلان

## مسابقه برای اعزام به اروپا

ستاد ارتش یك عده محصل که حائز شرایط مشروحه ذیل باشند بمنظور تامین کادر افسری نیروی دریائی جهت تحصیل در رشته دریانوردی بفرانسه اعزام مینماید و داوطلبین بایستی تا روز نهم شهریور ماه آتی باتمام مدارك تحصیلی وورقهٔ هویت وتصدیق عدم سابقه سوءاز اداره شهربانی خود را بر کن سوم ستاد ارتش معرفی نمایند تا پس از رسیدگی بمدارك مشار الیهم واجرای مسابقه ( که ایام ۱۴ و ۱۵ شهریور ماه انجام خواهد شد ) اشخاص حائز شرایط انتخاب وپس ازانقضاء مدت یکهفته از تاریخ خاتمه مسابقه بهاروپا گسیل گردند.

پایه تحصیلات علمی — دارا بودن گواهینامه کامل متوسطه
آشنائی کامل بزبان فرانسه
سن حداقل ۲۰ وحداکثر ۲۷
تابعیت ایران
عدم سوء سابقه
تعهد خدمت — درمقابل هریکسال تحصیل سه سال خدمت
سلامتی کامل — ( تحت نظر کمیسیون طبی درصحیه ارتش معاینه خواهندشد )

### موادی که از داوطلبین مسابقه امتحان خواهدشد

**۱ — ریاضیات**
توابع - مشتقات - معادلات دیفرانسیل - انتگرال - منحنی ها - دائره و مسائل راجع به آن دسکرپتیو - سطوح استوانه ومخروطی - مقطع سطوح
درقسمت مثلثات بیشتر مثلثات کروی اهمیت داده خواهدشد

**۲ — فیزیك**
وقایع متناوب - صوت - نور - حرارت الکتریسیته
بیشتر سؤالات راجع بترمودینامیك خواهد بود .

**۳ — شیمی**
شیمی فلزات و شیمی آلی بیشتر موردسؤالات شفاهی خواهند بود و در قسمت کتبی دومسئله داده خواهدشد

**۴- فرانسه**
یك دیکته که درعین حال بایستی آنرا ترجمه نمایند .
ویك موضوع که بایستی آنرا بفرانسه تهیه نمایند

نمره ۱۷۴۰۶،۳۸۹۶۲ — نمره اعلان ۲۳۱۶ — ۵-۱۵

---

# دکتر آرمن یطروسیان

**متخصص در امراض تناسلی وجلدی ازاز اروپا مراجعت کرده**

و کماکان السابق از ساعت ۸ الی ۱۲ ظهر و از ۵ الی ۸ بعد ازظهر از مرضی محترم پذیرائی می شود

**معالجات بوسیله الکتریسته**

آدرس - خیابان فردوسی (علاء الدوله سابق ) کوچه بختیاری ها تلفن نمره ۲۰۱۶
نمره اعلان ۲۶۴ — نمره ثبت اداره صحیه و معاونت عمومی ۲۳۸

---

# ۳۴۰،۰۰۰ ریال پول نقد حاضر است

بعلاوه مستغلات شهری بهر قیمت و خانه های فروشی از سی هزار ریال ببالا و خانه های اجارهٔ زسیصد ریال ببالا مورد احتیاج است از مالکین محترم متمنی است مراجعه فرمایند
لاله زار - پاساژ رزاق منش - مؤسسه کار گشائی شرکاء

نمره اعلان ۲۷۵۲ — ۲-۲ — **مدیر ومسئول سیف‌الله رشیدیان**

---

# علاج واقعه قبل ازوقوع باید کرد .

بانوان محترمی که درشمیرانات اقامت دارند میدانند که در این موقع تغییر هوا بهترین وسیله حلو گیری از عوارضات سرماخوردگی فقط شنانهای کرکی بچگانه **قدس شاهین** که هم زیبا وهم گرم ست .

نمره اعلان ۲۱۲۷ — **قدس شاهین**

---

# چراغ الکتریکی

قشنگترین چراغهای الکتریکی رومیزی و دیواری بقیمت مناسب
خیابان فردوسی مقابل سفارت ترکیه **مؤسسه تجارتی البرز**

نمره اعلان ۲۳۹۷ — ۱-۵

---

# دکتر آرام

# خیابان لاله‌زار کوچه امین‌السلطان

# متخصص در امراض تناسلی وجلدی

# معالجات بوسیله الکتریسته

# اوقات پذیرائی

**از ساعت ۷ صبح الی ساعت ۱۰ شب**

نمره ثبت صحیه وخیریه ومعاونت عمومی ۸۹۱
نمره اعلان ۲۰۱ — -۸-

---

# دستور العمل حب زندگی ترك تریاك

**که در مدت بیست روز ترك میشود** ترك کشیدن ۳ بخود تریاك ۲۰ حب ۳ ریال ۶ بخود ۴۰ حب ۶ ریال ۹ بخود ۶۰ حب ۹ ریال است - هر ۳ بخود یك حب اضافه شود تصدیق شده صحیه محترم بلدی **دواخانه سلطانی** طهران خیابان برق تلفون ۹۷۵ سفارشات از ولایات قبول مسطوره مجانی

نمره ثبت صحیه ۲۲۴۹ — نمره اعلان ۲۳۰۳ — ۶-۱۰

---

# بیمه سوزاك

با مراجعه باین جانب از عودت های بی‌دربی سوزاك خلاص خواهید شد زیرا معالجه در محکمه اینجانب قطعی است معالج سریع امراض مقاربتی جلدی

دکتر **فقیهی شیرازی**

خیابان عین الدوله تلفن از ۱۶۲۰ ( عصر وشب)
نمره اعلان ۳۲۷ — ۹-۱۰

---

دندانهای خودتان را
**بوسیله خمیر دندان پاستور** تصدیق شده صحیه کل کشوری وصحیه شهرداری سفید واز هر گونه آفت و فساد حفظ نمائید
اداره محترم صحیه وخیریه ومعاونت عمومی نمره ۲۱۲۱
نمره اعلان ۲۳۱۸ — ۴-۱۰

---

# بندار راه نما

مؤسسه راه نما که بمراجعهٔ کنندگان صحت عمل خود را ثابت نموده است شعبه مهندسی آن بهترین نقشه عمارات را تهیه و شعبه حق العملی عالیترین عمارات و مرغوب ترین اراضی را با کمترین قیمت حاضر دارد وجه نقد برای معامله موجوداست خانه واراضی و املاك فروشی را ممکن است با تعیین آخرین قیمت بوسیله پست شهری معرفی فرمایندامور تجارتی داخله وخارجه قبول بانهایت صحت وسرعت انجام می‌شود .
لاله‌زار خیابان تلفن خانه جنب بانك شاهنشاهی ایران
تلفن نمره ۱۱۶۱ — نمره اعلان ۲۹۵ — ۱۰-۱۰

---

# لامپ فیلیپس

در موقع خرید هر لامپ فیلیپس فقط یکصد دینار بیشتر می‌دهید ولی در سوخت بیشتر ازیکصد ریال صرفه جوئی می کنید .

**شرکت تجارتی ایران وچکواسلواکی لاله‌زار**
نمرهٔ اعلان ۱۷۷۰

---

# نخ کانوا

کیف وشکم بند زنانه
ژورنال لباس ۱۹۳۷
مغازه انحصار مونوبل
**شاه آباد** نمره اعلان ۹۸۸ — ۱۰-۱۰

---

# پاتا

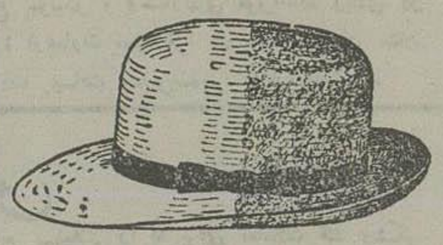

**قبل از تعمیر — بعد از تعمیر**
پاتا نر کیبی‌است مخصوص شستن وتمیز کردن کلاههای حصیری ویاتاما ازمغازه کنبول واقع در خیابان لاله‌زار خریداری نمائید
نمره اعلان ۲۲۶۰ — ۵-۵

---

# النبأ العظیم

تالیف آقای تقی آل‌الهنداسدی مشتمل بر تاریخ حیات علی بن ابی طالب ماخوذ از منابع موثقه بزبان عربی جدیدا طبع شده در کتابخانه طهران چهار ریال بفروش میرسد .
۵-۵

---

**متخصصین فن عکاسی**
کارت وکاغذ ابریشمی کیمنو بواسطه خوبی- ظرافت و حساسیت بی‌نظیر خود درعالم معروف است

نمره اعلان ۲۱۹۸ — ۱۰-۱۰

---

# اثبات مدعا

باماشین‌های نو سیستم کنتیننانتال -فارسی- فرانسه - انگلیسی - آلمانی - روسی سی‌درصد برای عموم بیجاه درصد برای محصلین و محصلات تخفیف درحق‌التعلیم قائل است
برای اثبات این مدعا قبلا سایر موسسات ماشین نویسی مراجعه نموده بعداً باداره ماشین تحریر کنتیننانتال واقع در لاله زار پاساژ رزاق منش تشریف بیاورید .

نمره اعلان ۲۳۴۰ — ۴-۴

---

# برای خرید اتو موبیل های سواری پونیتاك وبدفورد باری مدل ۱۹۳۶ به شرکت اتومبیل ایران بامسئولیت محدود خیابان سعدی مراجعه فرمائید نمره تلفون ۱۶۳۴

نمره اعلان ۲۴۰۷ — (۱)

---

# ارکستر طاطائی

**به ضمیمه آواز همه شب در کافه رستوران نادر خیابان بهلوی‌مرتب است اقسام اغذیه ومشروبات برای پذیرائی مهیا است**

نمره اعلان ۲۲۹۳ — ۷ - ۱۰

---

# اعلان مناقصه

اداره کل صحیه درحدود ۶۰۰ و کسری مترمربع درب‌وپنجره از چوب خشکی مازندران خشك دوساله جهت بنای جدید بیمارستان دونتی طبق نقشه موجوده درقسمت ساختمان صحیه‌ودستور مهندس بمناقصه خریداری مینماید - داوطلبان شرکت‌درمناقصه می‌توانند قیمت پیشنهادی خود را در پاکت ممهور سربسته باذکر اینکه مربوط بمناقصه ساختمان درب و پنجره است تا تاریخ ۵ شنبه ۲۹ر۵ر۳۱۵ بدارالانشاء صحیه بسایم ورسید دریافت دارند پیشنهادات واصله بساعت بظهرماندروز شنبه ۳۱ ماه‌جاری درمحاسبات این‌اداره بازوقرائت خواهدشد.
پیشنهاد دهنده بایستی مبلغ سه‌هزارریال وجه نقد بصندوق اداره کل صحیه پرداخته وقبض آنرا بضمیمه پیشنهاد ارسال دارد بادرصورتیکه پیشنهاد حائز حداقل واقع وازانجام آن خودداری نماید بنفع صحیه ضبط شود - به‌پیشنهادات بدون ودیعه ترتیب‌اثر داده نخواهد شد. محاسبات اداره کل صحیه دررد‌یاقبول پیشنهادات مختاراست

**رئیس کل‌صحیه دکتر فلانی**

نمره اعلان ۲۳۴۹ — ۴ - ۵

---

# دو متاع گران‌بها

**بجامعه معرفی میشود**

**خمیر دندان طبی دانتوپاری** با آخرین کشفیات دکتر کور ژون پاریس

**صابون توالت من دکتر** با بهترین فورمول ۱۹۳۶ با عطر طلای گوتی متخصصین فن وجاهت تجربه رسانیده اند که بهترین وسیله برای حفظ نظافت وقشنگی دندانهاو طراوت و لطافت بدن دو متاع فوق عالی ترین ترکیبات است
در دواخانه ها و مغازه های معتبر موجود شما هم استفاده نمائید

نمره اعلان ۲۳۹۲ — -۱۲-

---

# تولید خوشگلی و زیبائی فقط از استعمال آب مروارید است

نمره اعلان ۲۹۸ — ۱۰-۲۰ — **دواخانه فردوس خیابان برق**

---

# یکدستگاه اتومبیل کالسکه نو

نمره شده دو هزار ششصد تومان فروش میرسد برای روئت و اطلاعات کامل تری بتلفون ۱۹۷۱ صبح ساعت ۸ الی ۹ عصر ساعت ۴ الی ۵ رجوع فرمائید
نمره اعلان ۲۳۸۳ — ۳-۱۰

---

# آموزگار مجرب معجزه آسای زبان انگلیسی

که در منزل - اداره - کافه - اتوبوس - بالاخره در همه جا همراه شما خواهد بود ودر مدت قلیل این زبان سیاسی واقتصادی بین‌المللی را بهترین اسلوب امروزه بشما یاد خواهدداد واز هر مقوله انگلیسی باشما صحبت خواهد کرد قریبا خود را بشما ظاهر خواهد ساخت منتظرش باشید

نمره اعلان ۲۱۹۳ — ۴ -۸ — **مرکزفروش شجاعی -گلستانه**

---

# دکتر پاریا. دیپلمه امریکا

مبتلایان بامراض داخلی لك‌صورت سوزاك و سفلیس جهت معالجه قطعی بعد از ظهر ها در ابتدای خیابان فردوسی جنب بلدیه رجوع نمایند
نمره اعلان ۲۱۱۱ — ۵-۲۴

---

# طبیب مارتین مانویلیان

در مدت قلیلی مخصوصا **مالاریامزمن وتازه** وامراض جلدی ( ا ازما — کچلی **باضمانت معالجه** میشود استفاده نمائید

**آدرس : طهران چهارراه کنت خیابان منوچهری**

اوقات پذیرائی صبح ساعت ۸ الی ۱۲ - بعداز ظهر ۴ الی ۸

نمره اعلان ۲۱۱۸ — ۵-۲۰ — نمره ثبت اداره صحیه شهرداری ۱۶۸۲

سال یازدهم - شماره ۲۸۷۶ عصر دو شنبه

۲۶ مرداد ماه ۱۳۱۵ ۲۸ جمادی الاول ۱۳۵۵ ۱۷ اوت ۱۹۳۶

صاحب امتیاز و مدیر مسئول ع. مسعودی

عنوان تلگرافی طهران اطلاعات

تلفن روزنامه - ۴۴۴ - ۳۸۸

جای اداره

اول خیابان خیام (جلیل آباد سابق)

# اطلاعات

برای درج اعلان بدفتر اداره مراجعه شود

لوایح وارده پس داده نمیشود

بهای فروش { طهران ۳۰ دینار / ولایات ۴۰ دینار

بهای اشتراک

| | ۱۲ ماهه | ۶ ماهه | ۳ ماهه |
|---|---|---|---|
| داخله : | ۱۰۰ ریال | ۵۰ ریال | ۳۰ ریال |
| خارجه : | ۱۵۰ « | ۸۰ « | ۴۵ « |


## ناضین هند -۹-

بقلم مخبر مخصوص اکسلسیور

### معجزات مرتاضین
### کیمیاگری!!

پارهٔ از مرتاضین اظهار میکنند که آنان ازای احساسات ودرد بوده واز هیچگونه جراحات و یا آثار آن ها متأثر نمی گردند

اگر در میان قارئین این سطور اشخاصی باشند که بهند مسافرت نموده ودر بازار های آن قدم نهاده باشند تصدیق می کنند که در پارهٔ نقاط چند نفر از شا گردان یک مرتاض یابو گی جمع شده و بنواختن طبل اشتغال دارند .

مسلم است که جمعیت در هر لحظه جمع میشود پس از اندك مدتی یو گی که برروی فرش سفید رنگی نشسته حنجری را تا انتها دریای خود فرو نموده ودر این حال برای اینکه حضار کاملا این منظره را مشاهده نمایند ایستاده و چند قدمی نیز باطراف راه میرود .

سپس برزمین نشسته واسلحه را از پای خود خارج نموده و کف پارا ارائه میدهد در اینحال هیچگونه جای تردید ومحل حدسی دربارهٔ حقه بازی نمیرود عجب تر آن که برروی لبهٔ خنجر و لباس وفرش سفیدی که درزیروی گسترده شده هیچگونه آثاری از خون نیز دیده نمیشود .

پس از ختم این عمل تا گردان یو گی فلك ها را بردست گرفته ودر اطراف حضار طواف می کنند ...

### بیست سال قبل چه بوده است ؟!

پارهٔ از تماشاچیان پس از مشاهدهٔ این منظره فقط کما باداء پارهٔ کلمات شگفت آور نموده رخی دیگر از تعجب فریاد میزنند حال آن که پارهٔ دیگر چون من عمقا نگریسته و یك رمز مهمی را کشف میکنند

یو گی که اینعمل را انجام میدهد در بیست الی ۲۵ سال قبل در نتیجهٔ تمرینات و فداکاری های سیار پای خودرا چون غربال سوراخ نموده طوری که کاملا از یکطرف سوراخ طرف دیگر لده میشود این سوراخها در داخل عضلات اویك وع حفاظ گاه ها و پناهگاههائی جهت عبور شمشیر ایجاد نموده است و بعلت مداومت اینعمل و قرار ادن آن در مقابل ناملایمات طبیعی و بالاخره در نتیجهٔ قانون تناسب با محیط طبیعی و تغییر شکل دار هائی سخت دارا گردیده است و از همین حاظ است که پس از اجرای این عمل حوبی خارج نمیگردد

ولی اگر تصادفا از این مرتاضین خواهش شود که خنجر دریای دیگر خود و یا نقاطی جز این حفره ها فروبرد. با گمان قیافهٔ وی تغییر کرده و ا لحنی که آثار تقدس وروحانیت آن را ترك گفته است شما جواب هائی مرموز و شگفت آور می دهد !!

### استحالهٔ فلزات

یو گی ها در اجرای این اعمال دارای مقصودی شگفت آور میباشند !

عبارة اخری آنها میخواهند عالم را تسخیر کنند درراه تبدیل فلزات بطلا یعنی کیمیا گری اینعمل را انجام میدهند !! شاید خون شمشیررا بدل بطلا کند

بطور کلی طبق دستورات یوگا هر یکنفر ازیو گیها باسهولت میتواند ریزه های آهن را شمشهای طلا تبدیل نموده ونتیجهٔ را که درراه حصول آن مدتها علمای شیمی عالم قدیم و کنون زحمت کشیده اند بدست آرد .

میگویند برای تسخیر عالم باید اینکار را کرده آیا مورد ـ رو کفارونایلئون نیز برای تسخیر عالم همان رویه را مداومت داده اند ؟

### کیمیاگری درقرن سیزدهم

دراین باب افسانهٔ راجع بیکی از یو گی ها که درنتیجه زحمت خود توانسته بود فلزات را بطلا مبدل نماید وجود دارد. والبته من صحت وسقم آن را بعهدهٔ قارئین این سطور واگذار میکنم. راست یا دروغ امروزه درمیان سادهوها افرادی دیده میشود که خود را متعلق بقرن سیزدهم دانسته وادعای زندگی ۷۰۰ ساله دارند . طبق اظهارات ایشان « دینامات » یکی ازیو گیهای معروف که در قرن سیزدهم حیات داشته است ( ۱۲۳۶-۱۲۱۰ ) قادر بتبدیل فلزات بطلا ونهیهٔ آن بوده است پارهٔ از مورخین صحت این مسئله را تحقیق واو را معاصر باسلطان آتامش پادشاه هندوستان میدانند .

**قهرمان وزنه بردار**

رودلف ایسمایر ( گراور فوق ) وزنه بردار آلمانی که در سال ۱۹۳۲ در لوس انجلس ( امریکای شمالی ) مدال طلائی را جائزه گرفت اکنون جزء مسابقه دهندگان المپیاد دیده میشود.

**قهرمان تیر اندازی اروپا**

دکتر هالاس ( گراور فوق ) تیر انداز معروف هنگری این روز ها در آلمان دیده میشود

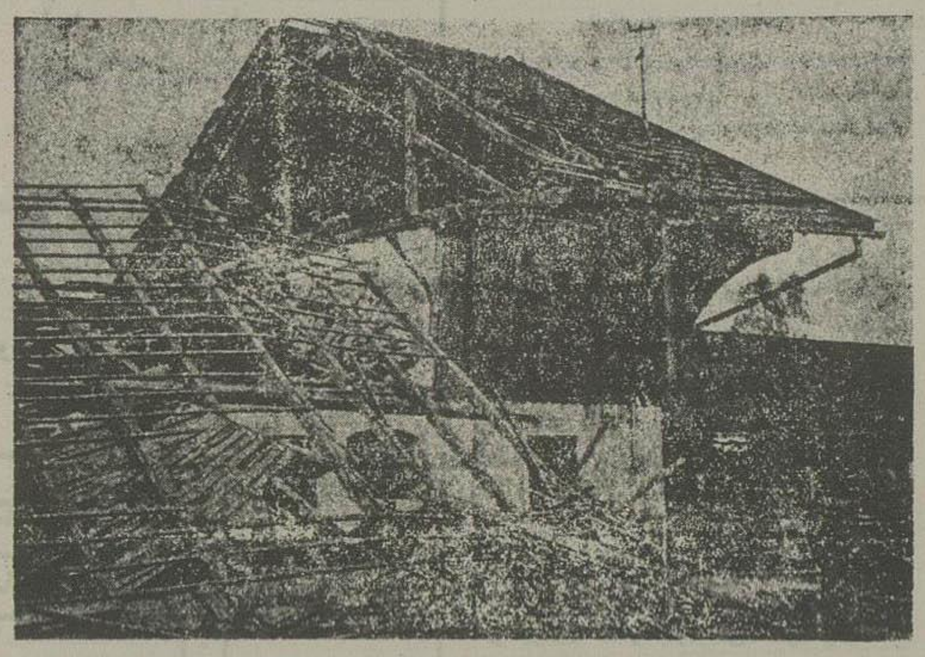

**طوفان شدید دراشترانبرك**

طوفان فوق العاده شدیدی دراشترانبرك بوقوع پیوست ، وخسارتهای فوق العاده زیادی در مزارع وبناهای اطراف وارد کرد . گراور فوق منظرهٔ ازعمارت مخروبه را در منطقهٔ طوفان نشان میدهد که بطوری منهدم شده که پوشش وشیروانی عمارت مسافت چندین صدمتر پرتاب شده است.

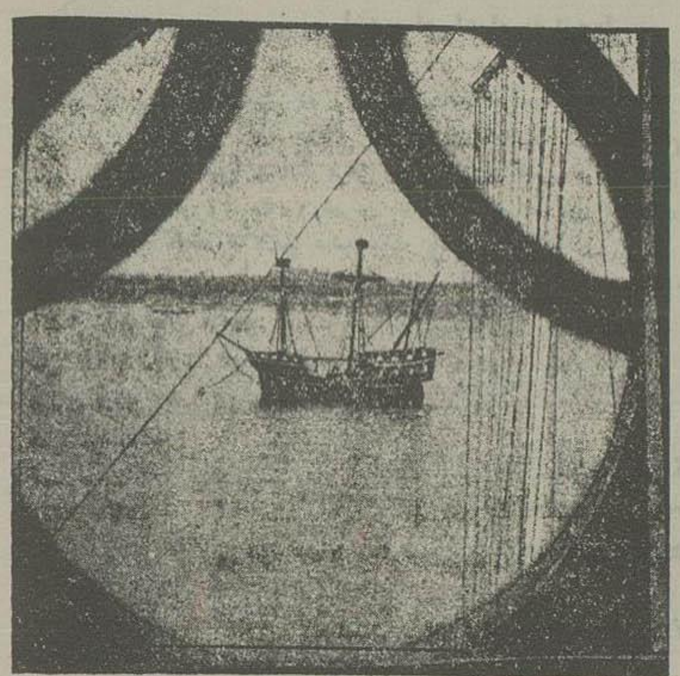

**حامل آتش مقدس در دریا**

این کشتی حامل آتش مقدس المپیاد برای مسابقه های قایق رانی بین المللی المپیاد است و درمسابقه مزبور که از چهارم تا دهم اوت دربندر کیل (از بنا در معروف آلمان است ) بعمل آمده آتش را در دل دریا حفظ نمود


## آگاهی

**با تائیدات خداوند متعال و در سایه توجهات مخصوص اعلیحضرت همایون شاهنشاهی :**

شرکتی با سرمایه یکملیون ریال بعنوان ( شرکت سهامی تجارتی وحق العمل کاری خرمشهر ) تحت نظر عده از تجار علاقه مند وکارآزموده که با اغلب کارخانجات معروف مربوط هستند تاسیس گردیده — اینك هیئت مدیره برای استحضار مؤسسات تجارتی وشرکتها تاسیس آنرا اعلام میدارد منظور این شرکت خرید وفروش امتعه داخله وخارجه وحق العمل کاری وقبول سفارشات برای هر رقم اجناس از خارجه میباشد وحاضر است که مراجعات وسفارشات را باسرع اوقات وبانهایت دقت وصرفه جوئی انجام دهد — مسلم است آقایان تجار ومؤسسات ذیعلاقه از این موسسه حسن استقبال نموده و از ارجاع امورات خود خودداری نخواهند فرمود —

**هیئت مدیره**

حاج عبدالکریم دورقی — جلال موقر — حاج عبدالعلی دزفولی — حاج علی یوسفی
سید حسن احمد زاده — سید محمد نجفی — هادی شایسته — ابراهیم سعادت — اکبرلاری

نمره اعلان ۱۸۷۷ **عنوان تلگرافی : شرکت** ۱۳ — ۱۵

## آگاهی

اداره مباشرت ارتش بمنظور تاسیس و دائر نمودن کار خانه برای تهیه آجر های سیمانی و لوله آلات و پله های موزائیك وغیره احتیاج بیکنفر متخصص فنی دارد داوطلبان می توانند با مدارك لازمه جهت کسب اطلاعات بیشتری همه روزه از ساعت ۱۱ الی ۱۲ صبح بشعبه ساختمان این اداره مراجعه و پیشنهادات خودشان را روز دهم شهریور بدفتر دارالانشاء مباشرت ارتش تحویل دهند اداره مباشرت در رد و قبول پیشنهادات مختار است .

نمره اعلان ۲۸۶۱ ۳-۴ رئیس اداره مباشرت ارتش — **سرتیپ مهدوی**

## آگاهی

شرکت سهامی قند وشکر طهران قم وتوابع تسهیلاتی را که برای معاملات قند وشکر فراهم نموده باطلاع عموم میرساند .

۱ — در اداره شرکت تا یك عدل قند و شکر قیمتهای عمده فروشی (شکر هر کیلوئی سه ریال ونود دینار ۳٫۹۰ قند حبه داخلی سه ریال ونود وپنجدینار ۳٫۹۵ قندهای روسی عموما چهارریال چهارده دینار وچهاردهم ۴٫۱۴۴ قند کهر بزك چهارریال ونود دینار ۴٫۹۰ ) بفروش رسیده وبا اتومبیلهای مخصوص حمل قند « با اخذ ارایه مقطوع معموله » باسرع وقت بادرس خریداران فرستاده میشود

۲ — بخریدارانی که بطور عمده خریداری نموده وبقیمت شرکت میفروشند درآخر ماه جوائزی بشرح ذیل داده میشود .

ا — باشخصی که در یکماه هزار ۱۰۰۰ عدل خریداری نموده باشند هرعدلی یکریال و بیست وپنج دینار ۱٫۲۵ ریال

ب — باشخصی که در یکماه پانصد ۵۰۰ عدل خریداری نموده باشند هرعدلی هفتاد و پنج دینار ۰٫۷۵ ریال

ج — باشخاصی که در یکماه دویست و پنجاه ۲۵۰ عدل خریداری نموده باشند هر عدلی پنجاه دینار ۰٫۵۰ ریال

۳ — بعموم اشخاصیکه درمقابل خرید ضمینی بدهند که مورد قبول شرکت واقع گردد با فته طلب های بیست وپکروزه بدون فرع معامله خواهد شد .

۴ — محض رفاه حال مصرف کنندگان نیز شرکت در داخل و خارج شهر شعبی دائر نموده که شعب مزبور هم قند وشکر را بطور عدل فروشی بقیمت شرکت وخرده فروشی را بقیمت کارتهای نرخ ( شکر هر کیلوئی چهار ریال قند حبه داخلی چهار ریال و ده دینار ۴٫۱۰ قندهای روسی چهار ریال وسی دینار ۴٫۳۰ قند کهربزك پنج ریال ) بفروش میرسانند .

**و محل انها واقع است در نقاط ذیل :**

۱ — میدان بهارستان ۲ — میدان شاه ۳ — چهار راه پهلوی ۴ — مقابل میدان ارك ۵ — میدان محمدیه ۶۰ — میدان محمدیه

**در خارج شهر**

۷ — کرج ۸ — حضرت عبدالعظیم ۹ — ورامین ۱۰ — تجریش ۱۱ — دماوند ۱۲ — فیروز کوه

۲۴ مرداد ماه ۱۳۱۵ **شرکت سهامی قندوشکر طهران قم وتوابع**

نمره اعلان ۲۴۱۳ ۱-۳

## آگاهی

ازتاریخ پنجم مردادماه جاری دفتر پست دربخط شاه از توابع کرمانشاه تأسیس شده واز تاریخ مذکور مرسولات پستی درآن نقطه قبول میشود **وزارت پست وتلگراف وتلفن**

نمره اعلان ۲۴۱۸

## رای معرفی ماشین نویس
### از طرف کانون ماشین نویسی ایرانشهر

چون اغلب ادارات و مؤسسات در موقع احتیاج به بانوان یا آقایان ماشین نویس با قیمت فوریت از این مؤسسه تقاضای ماشین نویس می نمایند وازطرفی چون مراجعه به آدرس شاگرد های کانون ومعرفی آنها مستلزم یکدو روزصرف وقت است لذا توقیراً خواهشمند است دراین گونه موارد دارات محترم فرصتی در حدود دو روز برای معرفی عضو مربوطه منظور فرمایند

نمره اعلان ۲۴۱۴ ۱-۲ **کانون ایرانشهر**

## بلنداکس ؟؟

BLENDAX

نمره اعلان ۲۴۱۱ ۱-۱۰

**مهمیز**

فنر ورزش توپ فوتبال پورتوفوی سه چرخه بچه کامه مغازهٔ گلبهار ناصر خسرو ( ناصریه سابق)

نمره اعلان ۲۴۱۶ ۱-۵

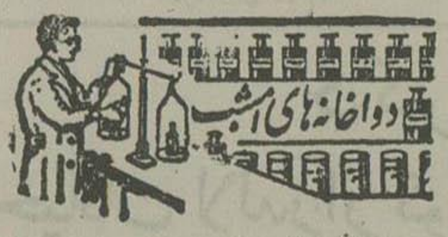


دواخانه هائی که در ( شب ۲۷ مردادماه ) جاری ناصبح برای رفع احتیاج های پانصد برحسب تعیین اداره کل شهرداری کشیك دارند قرار ذیل است

| ناحیه | دواخانه | محل دواخانه |
|---|---|---|
| موسسه دوائی شماره سه | | خیابان |
| ۱ | کیمیاء | خیابان ناصرخسرو |
| ۲ | سیروس | « شاه آباد |
| ۳ | آفتاب | شاه |
| ۴ | رهنما | «شاهپور |
| ۵ | اعتبار | سرآسیاب |
| ۶ | کیمیاء | اسمعیل بزاز |
| ۷ | نواب | باغ پسته بك |
| ۸ | سعادت | عباس آباد |
| ۹ | اتحاد | خیابان سیروس |

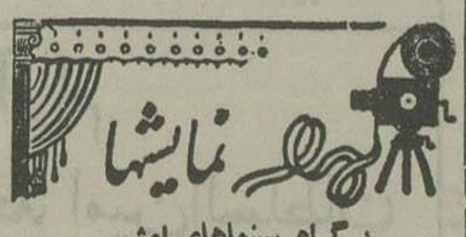


**برگرام سینماهای امشب**

**ایران** فیلم ناطق مدرسه عالی
سئانس اول ۸ بعد از ظهر
« دوم ۱۰ «

**پارس** : فیلم ناطق جنگل گم شده
سئانس اول ۸ بعد از ظهر
« دوم ۱۰ «

**جهان** : فیلم ناطق کلاغ
سئانس اول ۸ بعد ازظهر
« دوم ۱۰ «

**دیده بان (مایاك)** فیلم عزیز زنها
سئانس اول ۸ بعد از ظهر
« دوم ۱۰ «

**طهران** فیلم ناطق بازی بزرك
سئانس اول ۸ بعدازظهر
« دوم ۱۰ «

**همای** : فیلم ناطق عشق حقیقی مربوط بجوانی است
سئانس اول ۸ بعد ازظهر
« دوم ۱۰ «

**پالاس** : فیلم راه امپراطوری
سئانس اول ۸ بعد از ظهر

## پستهائی که فرداحرکت میکند

شمیران — ورامین — گیلان — اصفهان
فارس — یزد — کرمان

**خارجه** : تمام ممالك اروپا وامریکا

**هوائی** : جماهیر شوروی