اطلاعات

سال یاز دهم شماره ۲۸۲۹ — سه شنبه نهم تیر ماه ۱۳۱۵ — سی دینار

بمناسبت تاسیس سناتوریوم — یک بحث صحی

سل ..

خیلی باعث خوشوقتی است که روز بروز وسائل و تجهیزات صحی کشور در مقابل امراض بیشتر وتوسعهٔ کاملتری پیدا میکند. تاسیس سناتوریوم وبامریضخانه مخصوص جهة نگاهداری ومعالجهٔ مرضای مسلول در یکی از نقاط خوب ومناسب شمران از اقدامات مفید صحیه کشور میباشد.

در سال گذشته که فکر تاسیس سناتوریوم مزبور پیداشد، ازهمان موقع نقشهٔ اجرای آن نیز طرح گردیده واخیرا تکمیل و برای استفادهٔ صحی آماده وبزودی افتتاح خواهدشد. این درحقیقت تفاوت برجسته عصرحاضررا نسبت بزمان گذشته میرساند که هرچه فکر میشود عمل هم بدنبال آن وجود دارد وقدمهای اصلاحی طور منظم و متین برداشته شده و پیش میرود.

***

سل یکی ازامراض خطرناك ومخوفی است که ان را «مرك سفید» نامیده اند! وقتی چنگال این مرض در جسم شخص فرورفت، خیلی دشوار واحیانا محال است که مبتلای به آن نجات پیدا کند طب جدید بسیاری ازمجهولات این مرض را کشف نموده و انواع آن را تشخیص و تعیین کرده و اگر تا کنون موفق نشده است یك راه معالجهٔ قطعی و حربهٔ برندهٔ بدست پزشکان دانشور برای قطع ریشهٔ این مرض بدهد لااقل طرق مختلف وموثری ارائه نموده است که عوارض مهیب آن را تخفیف، واز پیشرفت سیر آن جلو گیری کند.

در زمان قدیم فقط معروف بود که انسان مبتلا بمرض سل می گردد، ولیکن امروز معلوم شده است که بعضی حیوانات هم باین مرض مبتلا میشوند که ممکن است درصورت عدم احتیاط بانسان سرایت کند.

مرض سل اگرمسری نبودواین قدرها خطرناك نبودیعنی خطرآن محدودبود، مسری بودن آن خطراین مرض رازیاد کرده است.

ازبین حیوانات مخصوصا گاو و گاومیش ممکن است بمرض سل مبتلا وبواسطه آن هامرض مزبور بانسان سرایت کند. درسك، گربه، بز و اسب بندرت این مرض دیده شده است، چیزی که بیشتر کمك بسرایت مرض مزبور ازحیوانات بانسان می کند، همانا اعتماد انسان در قسمت عمده از تغذیه وخوراك خود بموادحیوانی است، مانندشیر، گوشت، دل و ناوه وسایر مخلفات حیوانی، و این را نیز باید متذکر بود که سل ناشیه ویا سرایت یافته ازحیوانات موجب ابتلای شخص به سل «ریوی» نمی شود لکن انواع دیگرسل را از قبیل سل استخوانی و مفاصل وغدزیر باعث میشود.

مهمترین انواع سل، سل ریوی است وغالبا هم بدبختانه جوانان اعم از دختر وپسر در معرض تهدید ابتلاء این مرض هستند، در بین سالخوردگان بندرت اشخاص مسلول یافت میشود. همانطور در خورد سالان وچنانچه طفلی، ویا سالخورد مرد و زنی مبتلا بسل شوند، مرض خیلی بانها فشارمیاورد وسریعا آنها را بمرك سوق میدهد.

انسان بابواسطه تنفس شخص مسلول درموقع نزدیك شدن باو مستقیما مبتلا میشود، یا غیرمستقیم بواسطهٔ استعمال قاشق، چنگال، حوله، دستمال وخلاصه اشیاء مخصوص ومتعلق بشخص مسلول، مرض باو سرایت میکند.

رو بوسی و دست دادن بشخص مسلول نیز سرایت آن را امکان پذیر میسازد، چه دست شخص مسلول ناگزیر همواره آلوده بمیکروب سل است که بواسطه سرفه وآب دهان او بدان آلوده میشود وحتی شخص مبتلا بمرض سل بمحض اینکه درمحل ونقطهٔ صدا برای حرف وصحبت بلند لند فضای آن نقطه پر از میکروب سل میشود، میکروب سل ممکن است دوماه در اخلاط سینهٔ شخص مسلول زنده باقی بماند وبا گرد و غبار آلوده شود ازاین رو ملاحظه مینمائیم که خطرسرایت مرض مزبور فوق العاده زیاد میباشد مخصوصادراماکن پرجمعیت مانندکافه ها، سینماها، وامثال این نقاط که وسائل تهویه وتجدید هوای آنها نارسا باشد.

از طرف دیگر خوشبختانه بمحض ورود میکروب سل وسرایت آن بشخص مبتلا نمی شود، یعنی بایدموجبات ابتلاء بمرض موجودباشد تاشخص مبتلا گردد.

اگر یك عوامل و موجباتی وجود نداشته باشد، و بابعبارت بهتر مزاج و بنیه مستعد قبول میکروب مرض وابتلای بسل نباشد، شخص مسلول نمی شود، مهمترین علل که مزاج را مستعد قبول این مرض می کند غذای ناقص میباشد باین سبب ملاحظه شده است که اشخاص فقیر بیشتر در معرض تهدید ابتلا باین مرض هستند، چه گرسنگی بنیه را تحلیل برده و مزاج را مستعد قبول مرض میفماید.

دوشیزگانی که بهوس لاغر کردن خود افتاده، و لاغری را «مد» میدانند وبراساس این هوس بیرحم و خطرناك از مقدار ومیزان غذای خود می کاهند، درحقیقت مزاج وبنیه خودرابرای قبول مرض سل پرورش میدهند!

یکی از دیگر عللی که شخص را درمعرض تهدید این مرض قرار می دهد، سرما خوردگی است وهمچنین کثرت بی خوابی، خستگی، و استراحت کافی نکردن است. استنشاق گرد و غباری که موجب تهیج ریه شود نیز ازجمله عوامل ابتلاء بمرض سل می تواند شود، بعضی از اطفال وخورد سالان پس از ابتلاء بمرض حصبه مزاج آنها مستعدقبول مرض سل میشود، باین جهة لازم است همین که ازمرض حصبه شفا یافتند، آنها راعادت بورزش داده ودرتغذیهٔ آنها ازنظر تقویت مزاجشان مراقبت بسیار نمود.

واما عواملی که ممکن است بر علیه این مرض مورداستفاده واقع شود، مهمترین آن هوای پاك وآزاد و نور آفتاب است، حکماء از قدیم گفته اند خانهٔ که آفتاب و نور خورشید در آن وارد شود طبیب در آن داخل نمی شود، و یکی از خوشبختیهای کشور ما، و از نعمتهای بزرگی که طبیعت بما ارزانی داشته است، همانا وجود آفتاب و نور درخشان آن است که وقتی در زندگی توام با هوای آزاد و پاك باشد، مرض سل هیچگاه بسراغ ما نخواهد آمد. آفتاب و هوای آزاد باغذای کافی بهترین معالج مرض سل است، و سناتوریومهائی که در ممالك راقیه ایجاد می شود، بیشتر و بلکه فقط از این نظر است که از این دوعامل طبیعی: هوای پاك و آزاد، و نور کافی آفتاب برای مسلولین استفاده شده و با حسن تغذیه آن ها را تحت معالجه قرار بدهند.

***

و اما راجع بوراثت، که آیا مرض سل بارث هم ممکن است منتقل شود یا نه؟ خوشبختانه مانند امراض زهروی نیست که بارث منتقل شود، و طفل ازمادر و یا پدر مسلول صحیح و سالم متولد میشود، ولیکن بمحض تولد فوق العاده مستعد قبول مرض است، و بهمین جهة باید نوزادی که پدر و یا مادرش مسلول هستند، فورا پس از تولد به دایه صحیح و سالمی سپرد، و از حیث تغذیه و توجه بصحت و تندرستی او کمال مراقبت و توجه را بعمل آورد، و مخصوصا قسمت تغذیه و هوای آزاد و پاك برای اطفالی که از پدر و مادر مسلول متولد می شوند نهایت ضرورت رادارد زیرافاقدبیت مخصوص برای قبول مرض دارد و از همین نظر اطباء متخصص عقیده دارند که زن های مسلول حتی الامکان سعی کنند حمل پیدانکنند، زیراکاهداری و حفاظت و مراقبت از اطفال آن ها فوق العاده مشکل است و باید متذکر بود که زن مسلول در ایام حمل راحت تر است ولی پس از وضع حمل بواسطهٔ «تمدد» ریه مرض بسرعت تمام وجود او را مسخر می کند و زود تر او را به مرك سوق میدهد.

جوان هائی که مبتلا بمرض سل هستند، بهتر است ازدواج نکنند و بیشتر مراقبت در معالجه خود نموده و همینکه معالجه شدند آنگاه ازدواج کنند و باید در نظر داشت که جوان هاواشخاصی که مبتلا بمرض سل می شوند نباید مایوس ازمعالجه شوند و بخیال اینکه مرض سل علاج ناپذیر است دنبال معالجه نروند، چه، در حقیقت مرض سل اگر از روز های اول کاملا و بدقت مورد معالجه قرار بگیرد علاج پذیر است مخصوصا با وسائل طب جدید و مریضخانه ها و سناتوریوم و وسائل معالجه کافی که امروز در دسترس استفاده مرضای این مرض وجوددارد، و با این ترتیب بایدامیدواری کامل بمعالجهٔ خود داشته و از این وسائل استفاده کنند.

فارغ التحصیل های شعبهٔ علمی دبیرستان دارالفنون

یک منظره ازباغ چائی درلاهیجان

چای کاری درلاهیجان ونقاط مختلفه گیلان روز بروز وسعت می یابد، تجار و ملاکین و زارعین گیلان توجه مخصوصی باین کشت صنعتی مفید معطوف داشته اند بهمین جهت درظرف چند سال اخیر محصول چای چند برابرشده است.

گراور فوق یکمنظره ازدامنه تپهٔ که چای کاری شده است نشان میدهد و تابلوئی که در این مزرعه نصب گردیده برای اهمیت دادن بفلاحت واراضی مستعد ایران وتشویق زارعین و مردم بکشت چای میباشد دراین تابلو دوبیت ذیل نوشته شده است:

باشیار علم کاوید از زمین بیند زود — دردل هر ذرهٔ از خاك گنجی خفته است

راهرو مهمانخانه چالوس

شاگرد اول دانشکدهٔ حقوق

وعلوم سیاسی دررشته قضائی

آقای حسین جاوید اصفهانی از اهالی کوهپایه اصفهان که تحصیلات متوسطهٔ (شعبهٔ علمی) خود را در اصفهان بپایان رسانیده است چند سال نیز بتدریس اشتغال داشته صاحب چند تالیف منتشره در ریاضیات می باشد و امسال در دانشکدهٔ حقوق وعلوم سیاسی در رشتهٔ قضائی با معدل کل ۱۵٫۹۱ نمرهٔ اول شده است

شاگرداول دورهٔ اول متوسطه

آقای علی اصغر سمسار محصل دبیرستان اقدسیه که درامتحانات نهائی دورهٔ اول دبیرستان های مرکز درجهٔ اول را حائز گردیده است

دکتر محدود رمزی

دیپلمه دانشگاه مسکو

متخصص امراض داخلی واطفال باتجربیات چندین ساله در زرگترین مریضخانه های مسکوهمه روزه از مرضی محترم از ساعت ٤ الی ۸ بعد از ظهر در مطب خود پذیرائی مینماید آدرس میدان پهلوی نمره اعلان ۱٦۳٤ ۱۳-٤

دفتر اسناد رسمی نمره ٦۱

از کوچه سراج الملك- بخیابان شاه آباد جنب باغ سپهسالار انتقال یافته

نمره اعلان ۱٦٦٦ ٥-۱

کلاس ماشین نویسی

تدریس دروس کامل متوسطه

دبیرستان اسعدیه بانوان اخیرا با خریداری ماشینهای فارسی و لاتینی کلاس ماشین نویسی خودرا توسعه داده ونیز کلاس مخصوصی برای تدریس دروس کامل متوسطه تحت نظر معلمین و معلمات لیسانسیه ودیپلمه افتتاح نموده است بانوان ومحصلات محترم که مایل بفرا گرفتن فن ماشین نویسی و تحصیل دروس متوسطه می باشند میتوانند ازپنجشنبه ٤ تیرماه جاری برای ثبت اسامی خود مراجعه فرمایند

آدرس محله عربها کوچه امین دربار

نمره اعلان ۱٦٦۰ ٤-۲ (دبیرستان اسعدیه بانوان)

اعلان

در تعقیب اعلان نمره ٦۹۹۸ر۳۹٥٦۱ - ۲۸ر۱۲ر۳۱٤ باطلاع عموم میرساند اعلانات ثبتی ناحیه (۱۱) ثبت ایالت آذربایجان شرقی (محال مواضحخان) درهفدهٔ السنه در جریده تبریز (منطبعه شهر تبریز) منتشر و اعلان نوبت اول آن ناحیه هم در مجله رسمی انتشار خواهد یافت علاقمندان باملاك واقع در محال مذکور میتوانند بشماره مجله رسمی و شماره جریده تبریز مراجعه و کسب اطلاع نمایند.

مدیرکل ثبت

نمره اعلان ۱٦٦۹

محضر رسمی نمره ۳۲

از پامنار به خیابان برق جنب کوچه میرزا محمود وزیر منتقل شد

نمره اعلان ۱٦٦۸ ۱-٥

تکفروشی روزنامه در شمیران

روزنامه اطلاعات همه روزه درساعتی که درشهر انتشار می یابد درنقاط ذیل برای تکفروشی حاضرمیباشد:

قلهك: سه راه ارز گنده مغازه سقط فروشی برادران گیاهی

تجریش: مقابل تکیه بزرك مغازه سقط فروشی احمد خلیلی - خیابان دولت جنب کلانتری

تجریش مغازه شیرینی سازی سعادت - ایستگاه تجریش: مغازه سیگار فروشی میرزا مرتضی صالحی

دزاشوب: مقابل تکیه مغازه خرازی فروشی حسین آقا ربالی دربند: ایستگاه - شعبه مغازه سیگارفروشی دبیور امامزاده قاسم: مغازه عطاری سید مسیح

امراض جلدی و تناسلی -- عملیات پروفیلاکسی

در تابستان ازمرض مثل سابق پذیرائی میشود دکتر امامی - خیابان شاه آباد تلفون ۱۹٤۳

نمره اعلان ۱٦۸۳ ۱۲-۱

علی رغم گران فروشها

ارزان فروشی پیشه ماست - سعی وعمل در تهیه اجناس مرغوب اندیشه ماست و چون شما هم در تشویق مرام کارکنان مؤسسه جدید الافتتاح قدس شاهین چیزی فرو گذار ننموده اید در صدد تلافی برآمده زیرپیراهنهای ۱۰ ریالی را بقیمت ٥ ریال تقدیم می نماید که در این گرمای تابستان بدن خودرا ازعرق محفوظ دارید. لاله زار روبروی سینما ایران- تلفن ۲۱۹۹

نمره اعلان ۱٦۷٤

بخوانید بمنفعت شماست

تجارتخانه زهره برای رفع اختلاف وجلو گیری ازاجحافات فروشندگان (سیگارت زهره) باطلاع عموم میرساند - ترقی مختصری که اخیرا بقیمت سیگاراضافه شده بهر بسته ۲٥ عددی بیش از ۱۰ دینار برنمی خورد بنابراین خاطر مشتریان محترم راآگاه مینماید که ازخرید هربستهٔ بیش از ۱۰ دینار علاوه از قیمت تابلو خودداری نمایند نمره اعلان ۱۹٤۲ ۳۳

مسائل اجتماعی

مهمانداری

در ییلاق

عصر همین چند روز پیش بود با دو سه نفر از رفقا سریل تجربش قدم میزدیم و بقول حضرت شیخ سعدی علیه الرحمه در معنی باز بود و سلسله سخن دراز، اینگر از گذشته وحاضر و پیش گوئی از آینده بود همگی معترف بودیم که وضع زندگی از گذشته بهتر است و در آینده خوشتر خواهد بود، ظاهر حال را در باطن نفوس مؤثر میدانستیم و می گفتیم اخلاق مردم هم تغییر کرده است در این قسمت خیلی صحبت شد واز جمله دلایل مثبت این قضیه موضوع منزل گرفتن در شمیران بود یکی از رفقا، میگفت: «ساقا گناهکار میشد یکی منزل دائمی درشمران بگرد، و مخصوصا روزهای تعطیل از مهمانداری فارغ نبود» دیگری تائید کرد که: «آدم هرچه قوم وخویش داشت در همین مواقع آنها را میشناخت وهمینکه معلوم میشد فلانی درشمران منزلی اجاره کرده است اقربای سببی ونسبی او از گوشه و کنار شهر برای دیدن ومنزل مبارک باداو حرکت می کردند واین ملاحظات دربین نبود که آیا پذیرائی از آنها برای میزبان میسر خواهد بود یا نه؟ ..»

یکی دیگر از رفقا اظهار داشت چرا راه دور میروید خودم شاهد واقعه بودم که هیچوقت فراموشم نمیشود:

چند سال پیش یکی از دوستان بنده را با اصرار دعوت کرد ودر همین تجریش هم پشت امامزاده منزل گرفته بود شب را رفتیم آن جا، هنوز عرق ما خشک نشده یکی درزد وبالله گویان وارد شد میزبان وقتی اورا در استان خانه دید، خجالت کشید وباو تعارف کرد بفرمائید تو و تازه وارد باتاسف اظهار داشت: امشب را دیگر نمیخواستم اسباب تصدیع شوم ولی هرچه سعی کردم موفق به پیدا کردن اتومبیل نشدم بعلاوه باخود گفتم فردا هم جمعه است شب را خدمت شما خواهیم بودصبح هم مرخص میشویم» وهمینکه چشمش بمن افتاد سری بتعارف تکان داد ومنهم گردنی درمقابل او تکان دادم وباچشم خود از میزبان معرفی ایشان را خواستگار شدم و گوئی خود آن شخص تازه وارد معنی نگاه مرا بمیزبان درک کرد وبا خندهٔ آمیخته بغرور گفت:

«بله آقا! ما با فلانی قوم وخویش هستیم عمه زادهٔ ایشان اخت الزوجه اخوی را درحباله نکاح خویش دارند آمدن ایشان بشمران حقیقة وسیله خوشی شده که از فیض حضور ایشان مسعود باشیم صفا ومحبت ایشان در فامیل معروف است همه ایشان را دوست می دارند» و سپس مثل این که صفحهٔ درخشانی از اخلاق شخصی خود را خواسته باشد ارائه نماید، اظهارداشت: «این جوان هرچه داشته خرج رفقاء و خویشاوندان خود کرده درخانه اش باز وسفره اش همیشه پهن است» بیچاره میزبان خون خون خودش را میخورد واز ناچاری انصلا می گفت: «این نظر لطف آقاست وازحسن ظن خودشان است ...» ویک مشت ازان تعارفها باهم کردند، ونزدیک نصف شب شام اوردند اتفاقا سبزی خوردن سرسفره نبود واین مهمان ناخوانده ازفقدان ان سفره رانقص دانست ودر عین حالی که نقص آن را باز گو می کرد میگفت: «اهمیت ندارد وقت گذشته است، لازم نیست کسی را بفرستید بخرد، ولی از غروب باید بفکر باشید!» ..

ماهمه با یکدیگر این سر گذشت را گوش میدادیم وبکارنده اظهار داشتم: «حالا دیگر این طور ها نیست و مخصوصا ورود خانمها باجتماع این لوس گریها را ازبین برده است، یعنی مردم درطرز معاشرت خود بیشتر رعایت اداب وتشریفات ملاقات وسروقت هم رفتن را مینمایند، وچون اغلب ناگزیر باخانم و خانوادهٔ خود بیرون میروند و بشمران می آیند سرزده وارد هرخانه وکاشانه نمی شوند واگر درخارج همدیگر را دیدند خارج از نزاکت میدانند با اشنا ودوست خودکه با خانواده خویش بیرون امده است انقدر نزدیک شده وخودرا باو بچسباند که آن بیچاره مجبور شود اورابمنزل خود بخواند البته انکار نمیشود کرد که رفت وامد های خانوادگی در ییلاق هم صورت می گیرد ولیکن این رفت و آمد ها مانند زمان گذشته دارای یک صورت در هم برهم و مشوش نیست که برای میزبان برزخ باشد بلکه رفته رفته تحت نظم واصول آداب قرار گرفته و ملاحظات عمومی از قبیل اینکه ممکن است وسائل پذیرائی کامل فراهم نباشد وممکن است خانم میزبان ناراحت شود وممکن است بدیگران وقت داده شده باشد، و از اینگونه احتمالات و ملاحظات عمومی بیشتر در کار است، و در زمان سابق اینطور نبود، واین خود بهترین دلیل است که اوضاع و احوال حاضره در تهذیب نفوس و اصلاح اخلاق عمومی تاثیری عمیق داشته و دارد.

قسمت صحی

عملیات جراحی

در مغز انسان

بقیه ازشماره قبل

جراحان مغز در کار خود چنان زبردست شده اند که می توانند دملهای مغز را در هر جا و هر گوشه که باشد بر دارند بی اینکه به بیمار اسیبی برسانند. گاهی شده است که جراح به برداشتن و بریدن نصف مغز ناچار شده، و از همه عجیب تر عملیات دکتر «ولنرندی» بود که بگونگی فرو بردن هوا وا در مغز برای تشخیص جا و موقع دمل ترقی داد وتوانست نیمهٔ سمت راست یک مغز را بردارد.

دراثر اینگونه عملیات مشکلات جالب توجهی راجع بفکر بمیان امده

اولا- ایا فکر گوشهٔ معینی ازمغز را اشغال می کند و یا ان که در اطراف مغز پخش و پلاست؟

زیرا در اثر آن عملیات با اینکه نصف مغز برداشته شد ولی فکر مرض ابدا صدمه یا زیانی ندید: سوال دوم این بود که آیا هوش و ذکاوت در گوشهٔ معینی از مغز است اخیر؟

در این عملیات بهیچ مظهری از مظاهر فکری مرض خواه هوش یا حافظه ویا شعورش باشد آسیبی نرسید. بنابراین چنین معلوم میشود که هر قدر بمغز بیشتر دسترس پیدا بکنیم بیشتر ملتفت میشویم که منشاء عقل وشعور مصادر بالاتر دیگری است

روشنی مغز با چراغ

مغز یک ماده ویمی است که از یک سلسله اطاقچه هائی که بیکدیگر راه دارند تکوین یافته است و شبکهٔ از اعصاب (کوروید پلکسس) نام از عود مایعی در ان افراز مینماید که او طاقچه ها را پر می کند. درحال طبیعی این مایع باندازهٔ کفایت افراز و بدینوسیله حفظ موازنت می شود ولی گاهی میشود که در ایام طفولیت همان شبکه هیجانی پیدا میکند وبیشتر از اندازهٔ کافی از ان مایع در مغز افراز میشود و این سر طفل را بزرگتر از اندازه معین طبیعی خود میگرداند، واگر اهمال بشود باقتهای مغز از تلف و منجر بدیوانگی و یا نابینائی بیمار میشود واگر در اینگونه تلفات افزوده شود شلی کنگی و یا کری بمیان میاید، تا این اواخر برای اینگونه بیماران بیچاره چاره نبود زیرا جراحان سعی می کردند بوسیلهٔ عملیات عادی بشبکهٔ مغز برسند. در نتیجهٔ آن مایع بیرون می ریخت وباعث بیهوشی و بالاخره مرگ بیمار می گردید. وچون این ترتیب درست نبود بنابراین متروک شد و برای جلوگیری از این حال لازم بود سوراخ کوچکی از و عملیات از راه آن سوراخ انجام گیرد. سالها جراحان لولهٔ را در مثانه داخل میکردند وبا کارد کوچکی که به یک سیخ درازی بسته بود بدرون مثانه فرو میبردند و آن چه را که میبایستی ببرند میبریدند. بنابراین در سنه ۱۹۲۳ دکتر (جاسون میکستر) نشان داد که میتوان عین همین ترتیب را در بارهٔ مغز بکار برد. پس آلت مخصوصی را از دریچهٔ کوچکی در کله فرو میبرد و با یکچراغ کوچکی نیز درون مغز را بخوبی میدید. جراحان دیگر از او گامی پیشتر رفتند

از جمله دکتر (وتمن) و در جای سیخ لولهٔ از شیشه درست کرد و در این لوله یکنار مستطیل هست که در آن یکچراغ برق خیلی کوچکی قرار گرفته و در دو ناو دیگر در آن (قطب برقی) هست که اگر برگی برده شود اورا مثل خون را باز میدارد. و اینها لوله مربوط و با مینای ضد برق پوشیده است و همه در لاستیک گذاشته شده عملیات ذیل تاثیر وفایدهٔ ان اختراع جدید را بخوبی نشان میدهد

بچهٔ که سرش ورم کرده بود به اطاق مخصوص عملیات میاوردند. اگر میگذاشتند ورم سرش بیشتر بشود امید بهبودی او کمتر میبود. این وضع چارهٔ جز عملیات ندارد. بچه را بامادهٔ جدید (اورتین Avertin) نام بی حس میکنند. جراح پوست سر ورا باندازهٔ سه کره میبرد. استخوان را سوراخ میکند. سپس سر پوشهٔ مغز را به یکسو میکشد. لارد کوچک مخصوص (جراحی) رابدرون قسمت سفید مغز فرو میبرد. لولهٔ مخصوصی را که دارای چراغ برق (موسوم به Ventrilos cope) در کله بیمار فرو میبرد و چراغ را روشن میکند. با این نور حتی می تواند رگهای خیلی دقیق دیوار مغز را ببیند و پس از جستجو وشبکهٔ مغز بنظرش می رسد که مانند مس سرخ و بر مایع مخصوصی در درون مغز غطان میباشد. لوله را بسوی شبکه میبرد و قوهٔ برق را باز میکند. طولی نمیکشد سرخی شبکه بود و سپس سفید و کم کم تلف می شود.

این عملیات از ۵ دقیقه تا ۲۰ دقیقه طول میکشد. و وقتیکه اندازهٔ کافی از آن شبکه را تلف مینماید لوله شیشهٔ را در کمال دقت از درون سر بیرون می آورد و گوشهٔ شکافته رامیدوزد.

عکس العمل این عملیات جراحی بز کم است

ترجمه عبدالمجید پدرم.

حکایت روزانه

از افسانه‌های فرانسه

دهقان ساده‌لوح

مادام ریموند بایک زنی از آشنایان خود مشغول صحبت بود باوخبر دادند که شخصی میخواهد اورا ببیند اما این کیست که بدون اظهار نام ونشان خود وبدون این که ملاحظه این را بکند که ازاو پذیرائی خواهند کرد یا نه وارد ان خانه شده است؟ هردوی این زنها متحیر شده ودند صدای پای کسی را شنیدند که از پله ها بالا میاید وبجای صدای جیرجیر کفش‌های ظریف پاریسی ها تلق و تولق عجیبی از کفشهای تازه وارد شنیده می‌شد زن ها از لای در نگاه کردند یکدفعه ریموند بانهایت تعجب فریاد زد:

- آخ پدرم است.

تازه ورد این صدا را شنید وارد لای در که حالا قدری بیشتر باز شده بود ریموند رادید و اورا با اسمی که در بچگی باداده بودصدا زده گفت:-

- روز بخیر فیفین

زن دیگر بعد ازاینکه قیافهٔ این مرد رااز نظر گذرانید صلاح در این دید که از طاق خارج شود ریموند هم پدرش را داخل اطاق کرده در را ازتو بست این شخص یکنفر دهقان ساده‌لوح بود و از ریموند پرسید:

- این جا متعلق بتواست!

در صورتی که همین جا عبارت از یک اطاق ساده بود دریک گوشهٔ آن تخت خواب زنک و اوتاه گذاشته بودند پهلوی آن هم قفسه ای بود که مانند قفسه های لابراتوار ها مقداری شیشه های کوچک و زرک روی آن چیده بودند و حوله ای از ان آویزان بود از لای پرده های کثیف این اطاق روشنائی عصر وارد میشد روی بخاری هم مقدار زیادی از عسکهای عده ای از جوانان بنظر میرسید ریموند بانهایت بی صبری ازپدرش پرسید:

- چرا این جا آمدی! برای چه از ده خارج شدی!

دهقان پیر گوش بحرفهای ریموند نمیداد زیرا حواسش متوجه عکس فرانسوا بود که دختر او را از ده فرستاده بود بعد از مدتی ازدخترش پرسید:

- با این شخص می خواستی شوهر کنی

- ریموند خیلی مضطرب بود مجددا سئوال کرد:-

- آخر برای چه این جا آمدی؟

- برای اینکه ... بعد از حرکت تو ... از ده من گرفتار و بیچاره شدم دهاتی ها از من بدشان می آمد .. و خیلی چیزها ازمن می پرسیدند و می گفتند که تو در این جا عایدی زیادی داری ووظیفهٔ اداره کردن من است ... اگر بدانی چه بتان‌هائی می زدند

- دیگر؟

- دیگر اینکه من در کار خودمتحیر ماندم

- مگر می‌خواهی بهاری من بیای؟

دهاتی نگاه به این اطاق تزئین نمود و احساس کرد که او نمی تواند این جا بماند در این جا محلی جهة ماندن او نیست آهی کشید و گفت:

- من باین حال آمده بودم که شاید بکمک این فرانسوا کاری پیدا کنم

- چه کاری؟ نوکرانی درصورتی که درپاریس باغی نیست

دهقان پیر دچار یاس بزرگی شده ودیگر قادر بر ایستادن نبود اندروی یکی ازصندلی ها انداخت ریموند روی زانوهای پدرش نشست و ریش اورا نوازش داد و گفت:

- پدر، پدر عزیزم دیگر نباید بفکر من بوده باشی

دهقان لبخند زور کی زده وبرحمت این کلمه رابرزبان خود آورد:

- بچه عزیزم، دخترم

ساعت قریب پنج ودقیقه وقتم کار رسیده و انجام وظیفه پیش آمده بود ریموند ازجای خود برخاست و بپدرش گفت:

- باباجانم دیگر باید بروی می بینی که پاریس جای ماندن تو نیست

متعاقب این حرفها ۲۰ فرانک پول کف دست پدرش گذاشت دهاتی کاسکت خودرا بسر گذاشت ودر درحود متحیر بود متن اشخاصی که سرسام گرفته باشند بلا اراده باطراف خود نگاه کرد و گفت:

حالا که اینطوراست بسیارخوب

بلافاصله از اطاق خارج شد و راه افتاد در کوچه فکر می کرد که او نه به ده می تواند بر گردد و نه پاریس برای او جای ماندن است از این خیالات دلش آتش گرفته بود و چشمهایش سیاهی می رفت از سایه‌ی که از پهلوی او رد می شد سئوال کرد:

- مگر درپاریس آب نیست؟

جوابی شنید که به آب محتاج بود با عبارت

قسمت تربیتی

بقلم دکتر لئوبولدتوما معلم دارالفنون وین

موفقیت زندگی باخود شماست

بخودگوئی یا بتلقین نفسی

تا کنون مردم باهمیت «انوسوژ کسیون» یا بخود گوئی پی نبرده و از همین لحظ اصلاحات فوق العاده ای که از این راه برای زندگی بشر فراهم میشود کشف نگردیده است.

چندین طریقه در این زمینه معروف است که از آن جمله هیپنوتیزم می باشد. «انوسوژ کسیون» یا بخود گوئی بهترین طریقه آن و از نقطه نظر کسب نتیجه بهیچوجه طرف سبت بهیپنوتیزم نمیباشد کمتر آدم فکوری است که تا کنون «انوسوژ کسیون» یا تمرین بخود گوئی را بکار برده و از آن استفاده نکرده باشد.

وقتی شما تصمیم می گیرید در حدود ساعت شش صبح از خواب بر خیزید و احیانا ساعت زنگ دار خود را نیز برای همان وقت کوک می کنید ولی قبل از ساعت مقرره از خواب بر می‌خیزید معلوم میشود که «انوسوژ کسیون» کار خودرا کرده ونتیجه را داده است.

این عمل را نتیجه مثبت تلقین نفسی دانسته زیرا در مافی الضمیر شما ساعت شش مثبت شده و بدون آن که ضمیر شما بهیچوجه آگاهی داشته باشد شما را از خواب بیدار کرده است.

کسانی که بتوانند از این طریقه علمی که آلت و ابزاری جز دماغ خودشان ندارد استفاده کنند در زندگی با موفقیت رو برو خواهند بود اگر یکمرتبه عمل خطا کرده و نتوانستید بوسیله «انوسوژ کسیون» استفاده منظوره را حاصل کنید امید داشته باشید و بخود وعده دهید که چون این مرتبه موفقیت حاصل نشد بار دیگر قطعا کامیابی نصیب من خواهد بود و چون من می‌خواهم وباید در فلان امر پیشرفت حاصل کنم لذا قطعا **من می خواهم وباید هم موفق گردم.**

کسانی که این طریقه را بکار برده استفاده های زیاد کرده و مخصوصا مردان و زنان وغالب ناکامرانی های عالم زواج بدین وسیله علاج گردیده و ازجوانی ها اجتناب شده است.

«انوسوژ کسیون» اروئی است که ضعفهای روحی ما را علاج کرده واحساسات اطبعه مارا که در بند قیود افتاده است آزاد ساخته ومارا درمینماید که براحساسات حسادت، تنهائی ودور ماندگی ازاجتماع غالب گردیده و بواسطه را طه خوبی که خود وافراد جامعه ایجاد مینمائیم موفقیت را نصیب خود سازیم.

***

تعداد اشخاصی که درتمام جهان بواسطه عدم اطمینان خویشتن ونداشتن حس ابتکار و اختراع زندگی خودرا ضایع ساخته ومحروم از دنیا رفته اند باور نکردنی است.

هر کسی که بخواهد خاطرهٔ خویش را از زنگ امراض روحی خلاصی داده باشد توصیه من این است که دست را بطرف «انوسوژ کسیون» یا تمرین بخود گوئی دراز نماید. زیرا این یگانه دوای قطعی العلاج امراض روحی و تاثرات زائیده آن است.

چگونه میتوان از «انوسوژ کسیون» استفاده کرد؟ طریقهٔ ذیل یک نمونه ای از صدها راهی است که هرشخص موافق مقتضیات از آن استفاده می تواند کرد.

صندلی خودرا جلوی آئینه گذارده وشروع کنید بطریق ذیل مانند آن که بشخص دیگری صحبت میدارید گفتگو کنید: «احوال شما چطور است؟ من نمیخواهم امروز نان از دیروز متفاوت بوده وبیم ترشوبدا از امروز بیمداحساسات عدم اطمینان خویش را دور انداز! اوه! در دنیا آنقدر مردم موفقیت یافته اند که دیگر جائی برای موفقیت زندگی من باقی نمانده است.

بعد اورا خودرا مخاطب ساخته و باخنده بگو شما نیز موفق خواهید شد دست از دامن مجاهده برندارد. این مشق ساده شمارا در کورهٔ روزگار گداخته وچیز های مطلوب زندگی شمارا دردسترس شما خواهد گذارد. پس ازآن که کار بدینجا کشید چشمهای خودرا بسته وبخود بگوئید **من میخواهم وباید هم موفق گردم** .. چنانچه این دستور را از روی ایمان، از روی عقیده و احساسات قلبی پیروی کنید موفقیت خود سراغ شما خواهد آمد.

درپاره ای ازخانواده های فنی زن‌ها بواسطه نداشتن کار زیاد ومشغولیت های روزانه قبل ازوقت مقرر پیر

نظری بپارلمان فرانسه

یک مقایسه مفرح

انتخابات اخیر فرانسه از همه جهت صورتی شگفت انگیز داشت وگرچه انتخابات فرانسه از نظر احزاب و موفقیت آن ها در انتخابات مورد بحث قرار گرفته اینک در اطراف کمیت سنی نمایندگان مجلس مزبور مطالعاتی چند بعمل آمده که ذیلا رجمه آن را نقل می کنیم

بطور کلی از انتخابات مجلس جدید این طور استنباط می شود که نمایندگان نسبت بسالهای قبل جوان تر می باشند:

سن متوسط

در مجلس گذشته مجموعه سن ۶۱۵ نفر نمایندگان بالغ بر ۳۲۵۰۳ سال بوده یعنی سن متوسط هریک درحدود ۵۲ سال و ۱۰ ماه و ۶ روز بوده وهمین نمایندگان در موقع ورود بپارلمان یعنی دو ۴ سال قبل ۳۰۰۴۳ سال یعنی بطور متوسط هریک ۴۸ سال و ۱۰ ماه و ۶ روز بوده است.

در صورتیکه مجلس جدید باآن که دارای ۶۱۸ نماینده است مجموعه سنین شان فقط ۲۸۳۰۹ سال یعنی سن متوسط درحدود ۴۵ سال و ۹ ماه و ۲۰ روز است.

از اینجا معلوم میشود که نماینده متوسط السن سال ۱۹۳۶ از نماینده نظیر خود هفت سال و ۱۳ روز زوار نماینده سال ۱۹۳۲ سه سال و ۱۶ روز امتر دارد

وکلای مسن

ازطرف دیگر باید درنظر داشت که اینمسئله جوانی نه تنها درمجموعهٔ کلی عارض شده بلکه در سنین و کلای مسن نیز همین تغییرات پدیدار گردیده است

مجلس سابق یک نماینده ۸۴ ساله - یک ۸۲ ساله - یک ۸ ساله یک ۷۸ ساله دو ۷۶ ساله یک ۷۵ ساله - ۴ هفتادوچهارساله یک هفتادوسه ساله نه ۷۲ ساله و ۳ هفتادویک ساله داشت.

حال آنکه در مجلس جدید فقط یک ۷۵ ساله وجود داشته ویک ۷۴ ساله - یک ۷۲ ساله - دو ۷۱ ساله - یک ۷۰ ساله - دو ۶۹ ساله پنج ۶۸ ساله - پنج ۶۷ ساله وهشت ۶۶ ساله دارد

۲۴ نماینده مسن مجلس اول مجموعا ۱۷۰۵ سال یعنی بطور متوسط هریک ۷۱ سال و ۱۰ روز داشته اند درصورتیکه مسن ترین نمایندگان مجلس حاضر ۹۶ سال کمتر از عده فوق یعنی ۱۶۰۹ سال داشته و طورمتوسط ۶۷ سال و ۱۵ روز دارند

تعجب دراین جا است امروزه که تمام عالم روبه پیری رفته وانحطاط و زوال تمام ارکان عالم را فرا گرفته است ازدر ودیوار مجلس نمایندگان اصوات فرح بخش جوانان بگوش میرسد

میگردند دالی قضیه این است که اشخاص مذکور خانه خانه نشسته و در غم پیر شدن و ترک لذت دیدن امرار مینمایند. طبیعی است نتیجهٔ این خیالات شکستگی روح و جسم است کسی که روزی چند بار بخود میگوید و باطرافیان خویش نیز تزریق میکند که عزیزم من دیگر پیر شده ام دیگر چه فروغی ازجوانی داشته و چه لذتی از حیات خواهد برد، چگونه جوان خواهد ماند. برای آن که درجه حسن تاثیر انوسوژ کسیون یا تمرین بخود گوئی را دانسته ودیده باشید بیک زنی بگوئید خانم امروز فوق العاده قشنگ شده اید خواهید دید گونه های او فورا برافروخته و حقیقتا زیبا یا زیباتر میشود

***

متاسفانه مردم کمتر بفکر خود هستند.

در ظرف ده سال گذشته مرض «حس تحقیر» در جامعه زیادتر شده است، حس تحقیر مرض یا احساسی است که شخص خودرا ازدیگران حقیرتر میشمارد رفقی که بتواند در درمان این احساس نا مطبوع با شما همراهی کند وجودش ذی قیمت است. وتعداد والدینی که بتوانند در دور کردن این دیو تنگر که چون موریانه ریشه استقامت ونوانائی اطفالشان را میخورد کمک نمایند بسیار کم و محدود است نظر باینکه انوسوژ کسیون یا تمرین بخود گوئی را در دوره جوانی بهتر میتوان بکار برد و از آن استفاده کرد لذا باید در این سنون از آن استفاده جست.

شاید دراین مختصر فوائد درس «بدار باش» انوسوژ کسیون یا تمرین بخود گوئی را که هریک معنی و مفاد یک حقیقت علمی است درک کرده باشید چنانچه زندگی خود علاقمند هستید در استعمال این طریقه پرمنفعت کوشش کنید و خود را آماده میدان زندگی بنمائید و قطع داشته باشید موفقیت در زندگی با خود شما خواهد بود.

توقف کرد! اشخاصی که ازجلوی او عبور می کردند اصلا می پرسید:

- در پاریس آب پیدا نمیشود؟

بالاخره یکی از آن ها گفت:

- رودخانه سن را می خواهی؟

- آری چه رودخانه چه استخر چه جوی فقط آب می خواهم

- برهنمائی آن شخص راه رود سن را پیش گرفت موقعی که می خواست لب آب برود شخص فقیری را دید که روی سنگها نشسته است اورا ۲۰ فرانک را که دخترش داده و آن را محکم دردست خود گرفته بود بان فقیر داد جلو رفت با آهن صدای بالای ارپشت سرش شنید بی آنکه با خیال کسی صحبت می کند گفت:

- فیصل بوئی؟

هیچکس دیده نمی شد ولی مانند اینکه صدای ضعیف دختری را شنید که جواب داد:

- آری بابا

- ازغذای برخود لرزید وسئوال کرد:

- آیا مرا دوست داری؟

- البته باباجانم

خیال کرد که دست لاغر بی گوشت گرچولو رابدست گرفته نگاه کرد گفت:

- بیا برویم بچه من مردمان جا خیلی بد هستند

- خلاصه این پیرمرد که از محیط پاریس بیرون می رفت با خیال دختر معصوم خود درمی سد بدین [illegible]

مسائل خارجی

وسائل عجیب جنگهای آینده

تجهیزات شیمیائی

موضوع وسائل وتجهیزات شیمیائی یکی از اهم مسائل فنی جنگهای آینده خواهد بود. میشود گفت چون قرار وپیمانهای بین‌المللی در زمینه عدم استعمال گازها درجنگ منعقد شده از استعمال آن در جنگهای آینده خودداری خواهد شد زیرا این قراردادها وپیمانها در زمان صلح منعقد گردیده واوضاع و احوالی که محیط جنگ ایجاد میسازد پیمانها وقراردادهای زمان صلح را بی ارزش میسازد باین‌جهة تجهیزات شیمیائی شاید یک قسمت عمده مهم وکاملا قابل توجه تسلیحات ملل امروزی را تشکیل میدهد.

گازها بکنوع و دارای یکجور تاثیر معین و مشخص نیستند بلکه اقسام مختلف بوده و بهمین جهة تاثیر آنها نیز درمسموم کردن هوا وجسم بشری مختلف میباشد

گاز - خفه کننده

گاز خفه کننده یکنوع مخصوصی از انواع گازهای جنگ است که دارای تاثیر خاصی در جهاز تنفسی میباشد وآب ازبینی وچشم روان میسازد وحالت مخصوصی شبیه بحالت شدید انفلوانزا ایجاد میکند وخلاصه بریه صدمه زده وموجب مرگ میشود وچه بسا که پس از بکاربردن وظیفه طبیعی ریتن را مختل ساخته حالت خفه‌گی ایجاد می کند واتفاقا بیش از سایر گازها نیز استعمال میشود

گاز داغ کننده

یکنوع گاز دیگری وجود دارد که بمحض تماس باسطح بدن موجب داغ‌زدگی میشود پوست بدن را سرخ خارش شدیدی را باعث و لاجره سطح بدن را مجروح میسازد وطوریکلی ممکن است که در اغشیه مخاطی ویرده‌های چشم وغشیه تنفس مخصوصا تاثیر کند

گاز اشک‌آور

این گاز مخصوصا درچشم اثرمی کند وبمحض تاثیر اشک‌ریزی ازچشم سرازیر وطوری موثر واقع میشود که بینائی ونورچشم صدمه می زند ولیکن روی همرفته خطر آن کمتر از دو نوع مذکور در فوق است.

گاز عطسه‌آور

این گاز درافشیه وپرده های داخلی بینی تاثیر می کند ، عطسه را توام بادرد دربینی وفکین باعث میشود .

گاز مسموم کننده

گاز مسموم کننده پس‌ازآن که تماس باسطح بدن پیدا کرد یک عضو مخصوص ازبدن را برای استقرار وجود خود انتخاب مورد مانند دماغ ، یا قلب ودران تاثیر می کند تاثیر مسمومیت آن در کانونهای سرخ خون نمودار می شود ، وخون را مسموم میکند .

استعمال اسیدسیانیدریک که بنام سم شیطانی معروف گردید ، مخصوصا تاثیر در قلب دارد و در ژوئیه ۱۹۱۶ بنام « واسپوتا » در جنگ مورد استعمال قرار گرفت ونتایج فوق العاده وحشت انگیزی ازآن بدست آمده

یکنوع گاز های دیگری هم وجود دارند که از مواد منفجره جنگی تولید شده وآن‌را گاز انفجار gaz d'exglosion می گویند که بنوبة خوددارای تاثیر در مسموم کردن هوای میدان جنگ میباشد

افراد واشخاص مبتلا بگازهای مزبور پس از ۹ دقیقه کاراتشار گازها گذشت آثار آن هویدا میشود وسپس مخفی شده ومجددا پس ازشش ساعت آثار آن بروز می کند . وغریب اینستکه وقتی شخص مبتلا گاز زدگی شد در وهلهٔ اول احساس نمی کند که بدان مبتلا شده ولیکن پس ازچند لحظه احساس یاس ویا امیدی شکستی نسبت بزندگانی در خود نموده وحس می کند که از زندگی بدش می آید

ودرجنگ گذشته چه بسا افراد و سربازانی که مبتلا بعوارض دهشتناک شده و انتحارمی کردند

والبته یک وسائلی هم برای مبارزه وجود دارد که مهمترین اینها دور شدن از منطقهٔ خطر و دادن تنفس مصنوعی شخص گاز زده و مخصوصا استعمال اوکسژن باآلات مخصوص خود خیلی موثر در بهبودی حال شخص گاز زده است

این گازها یکی از وسائل عجیب ووحشتناک جنگهای آینده میباشد درهر کشوری از کشورهای غرب مخصوصا علاوه از ماسکهای ضد گاز و تمرین اهالی بحفظ وحراست خودشان محلها واماکن زیر زمینی مخصوصی برای حمایت اهالی کشور ایجاد کرده اند .

بمبهای قابل احتراق

بمبهای قابل احتراق یکی دیگر از وسائل مخوف جنگهای آینده است یکنوع از این بمبها را « نرمیت » میگویند ، که بیش از سایر انواع مشابه خود وحشتناک است درسوف آن مسحوق و یا گرد الومینیوم ، وبعضی تکه پاره های کبریت و فوسفور وجود دارد وهمینکه محترق شد گرد و یا مسحوق الومینیوم بنای اشتعال را گذارده ودرنتیجه احتراق آن تولید حرارتی معادل سه هزار درجه مینماید ! وبطوریکه می‌دانیم این مقدار حرارت برای سوزاندن هر تروخشکی کافی است وحتی آهن و فولاد را هم آب میکند آب برای خاموش کردن آن یک وسیله فوق‌العاده ناچیزی است ، چه بمحض این که آب بان برسد آب بخار شده وبهوا می‌رود وهرگاه محل ذخیره ومهمات جنگی مورد بمباردمان چنین بمبی واقع شود بدیهی است که چه نتایج عجیب ووحشتناکی خواهد داشت .

بمبهای سودیوم و فوسفور ، از آن گونه بمبهائی هستند که آتشی روی ان ها موجب مزید التهاب و اشتعال آن ها می گردد و از نظر گرانی قیمت موادشیمیائی و همچنین قلت حرارت واشتعال ان نسبت بمبهای اولیه کمتر مورد استعمال قرار میگیرد ، و امتیازی که نسبت بنوع مشابه‌خوددارد وجود انتشار گاز فوسفور در نتیجه احتراق است که در عین حالیکه موجب حریق می شود باعث انتشار گاز مسموم کنندهٔ نیز میگردد .

غبار مرگ !

این‌را در اصطلاح علمی L'argile smectique مینامند که رول عمده را در صنایع مهم بمنظور برطرف ساختن رنگ مواد دهنی و انواع روغنهای مختلفه حیوانی و نباتی و معدنی بازی می کند ، و علاوه‌از خاصیت برطرف کردن چربی ، خاصیت‌جذب گاز ها را نیز ازنظر طبیعت‌شیمیائی که این ماده‌دارد، واجد می باشد .

غبار مرگ را میشود بدو نوع تقسیم کرد یکی خاکهای طبیعی که‌ذاتا دارای خاصیت شیمیائی بوده ، و دیگری خاکی که مصنوعا درست کرده و آن را دارای خاصیت جذب گاز می سازند ، بطور خلاصه استفادهٔ که از این نوع خاک که آن را غبار مرگ می نمود نامید ، اینستکه ان را با گازهای مسموم و خفه کننده آلوده ساخته ، و در موقع لزوم برفراز مناطقی که مطلوب است ، از بالا وسیله‌هوا پیما پاشیده و نتایج عجیبی میگیرند .

یک سلسله امتحانات مهمی اخیرا در یکی از کشورهای صنعتی اروپا ازاین نوع خاک که باوسائل شیمی تدارک شده بودبعمل آمد ونتایج وحشتناکی از آن بدست آمد ودرنتیجهٔ همین امتحان اساسا موضوع خاک مزبور وترکیب شیمیائی آن در جزء مسائل‌دفاع‌ملی قرار گرفت .

وبطوری که گفتیم خاک مزبور درصنایع مهم از نظر پاک ساختن مواد چربی بکار برده می شود ویکی از ممالک وارد کنندهٔ این خاک فرانسه است که از آلمان خاک‌مزبوررا از نقطه نظر صنعتی‌وارد میکرد ولیکن بعد از آن که فائدهٔ آن‌را از نظر فنون جنگی معلوم داشتند واز طرفی هم ترکیب شیمی وفورمول علمی ترکیب آن مجهول بود جدا در صدد جستجوی نوع طبیعی آن برآمده وبالاخره در نتیجه امتحانات عدیده که بعمل آوردند وتفحصات زیادی که در این باب شد ، در الجزایر بمعدن‌طبیعی این نوع خاک‌برخوردند‌این‌خاک‌رقتی با اسید کاربدریک آلوده شودخاصیت عجیبی‌درجذب‌گازهای پیدا کرده و می‌تواند هنگام احتیاج مورد استفاده در جنگ واقع شود ویک کیسهٔ‌دریک‌منطقه معین ، گازچندین صدمتر مکعب گاز را میکند !

این بود شمه از وسائل عجیب تجهیزات شیمیائی برای جنگ های آینده !

خلاصه از مطبوعات خارجه

مخبرین ولایات

کرمانشاه

خاتمه ونتیجه امتحانات

امتحانات دوره دوم متوسطه خاتمه یافته واز مجموع داوطلبان ۸ نفر قبول شده‌اند

تاسیس شرکت چائی

شرکت سهامی چائی کرمانشاه که با سرمایه یک ملیون ریال سهام یکهزار ریالی تقسیم شده‌در شرف تاسیس است و مؤسسین شرکت دویست سهم آن‌را تعهد نموده‌اند بموجب آگهی آقایانی که‌مایل بخرید سهام هستند تاروز ۱۵ تیرماه پنج‌درصد از سهام تقبلی را بحساب اطاق تجارت کرمانشاه و بانک ملی پرداخته رسید آن را بدفتر اطاق تسلیم نمایند واولین جلسهٔ مجمع عمومی درروز ۲۰ تیرماه چهار بعداز ظهر در اطاق تجارت تشکیل خواهد شد هیئت مدیرهٔ موقتی آقای عباس حاج دائی و آقای حاج هادی حریری - آقای حاج عباس علی فرهودی میباشند - دستور جلسه تصویب اساسنامه وانتخاب هیئت مدیره وتصویب بودجه خواهدبود

آگاهی ازطرف اداره مالیه

آگاهی ذیل ازطرف اداره مالیه منتشر شده است : در تعقیب اعلان راجع قدغن واحتکار پنبه حسب الامر وزارت مالیه از لحاظ تامین آسایش مصرف کنندگان جزئی واشخاصی که‌جهة امرارمعاش خانگی ویا کرباس تابی مینمایند وتاحدود یکصد کیلو پنبه موجود دارند موجودی آن‌ها برای‌مصرف داخلی آزاد است .

دعوت

اخیراً از شرکاء شرکت سهامی کنبرا به مضمون ذیل دعوت بعمل آمده است : مجمع عمومی عادی شرکت سهامی کنبرا حوزه کرمانشاه روز دوشنبه ۸ تیرماه چهار ساعت بعداز ظهر در اطاق تجارت تشکیل‌میشود آقایان شرکاء یا وکلاء آن‌ها یا وکالتنامه‌حضور رسانیده درتصمیمات مجمع‌شرکت نمایند دستورجلسه ۱ - تصویب‌اساسنامه ۲ - انتخاب هیئت مدیره ۳ - انتخاب هیئت مفتش

قزوین

کمسیون امتحانات طلاب

عصر روز سی ام خرداد از طرف اداره معارف جلسه مقدماتی امتحانات طلاب مرکب از آقایان مجتهدین وعدهٔ از دبیران که قبلا دعوت شده بودند در دبیرستان پهلوی با حضور آقای رئیس معارف تشکیل گردید پس از مذاکرات لازمه تصمیم گرفته شد که در جلسه دیگر ازعموم آقایان طلاب دعوت ومفاد برنامه و نظامنامه‌امتحانات بایشان ابلاغ شود تا با بصیرت کامل هر رشته و درجهٔ داوطلب امتحان هستند تعیین نمایند تا بعدا جریان پیدا کند و مقرر گردید که دعوت مزبور روز ۶ تیرماه بعمل آید .

بازدید پیشاهنگان

صبح روز ۳۱ خرداد آقای بهاءالدین بازارگاد معاون اداره پیشاهنگی و تربیت بدنی مرکز از راه رشت بقزوین وارد و رسد های پیشاهنگی را بازدید نمود و نواقص موجوده را تذکر داد عصر همانروز نیز باحضور آقای رئیس معارف‌وکارکنان معارف کنفرانسی در باب تربیت بدنی و تربیت پیشاهنگی قزوین در سالون دبیرستان پهلوی ایراد کرده و بسمت مرکز عزیمت نمودند .

انتخاب و اعزام نماینده پیشاهنگی

اداره معارف یکنفر از دبیران و یکنفر از آموزگاران را برای اخذ تعلیمات پیشاهنگی در اردوی منظریه و اردوی دوم انتخاب کرده است نماینده پیشاهنگی اردوی منظریه بمرکز اعزام شد ونماینده‌اردوی دوم نیزبه‌موقع اعزام خواهد گردید

جشن‌خاتمه سال‌تحصیلی

عصر روز اول تیرماه مجلس جشنی از طرف محصلین دبیرستان پهلوی و قبول شدگان امتحان نهائی دبستان ها بمناسبت خاتمه سال‌تحصیلی باحضور آقای رئیس معارف و کارکنان دبیرستان پهلوی و دبستان ها تشکیل گردیدآقای رئیس معارف شرحی مبنی بر رعایت اصول صحی و تربیت بدنی و تحریص باکمال تحصیلات خطاب به محصلین ایراد نموده و مجلس خاتمه یافت

مسابقه والی بال

عصر روز دوم تیرماه مسابقه والی بال محصلات بین تیم سبز و قرمز در عمارت نادری با حضور جمعی انجام گرفت در نتیجه ۳۸با۵۰ بنفع تیم‌سبز خاتمه یافت .

بازدید کارخانه آرزومانیان

آقای حکمران بمعیت چند نفر از روسای ادارات کارخانه خشکبار آقای آرزومانیان را بازدید و پس از یکساعت گردش در قسمت‌های مختلفه کارخانه مراجعت نمودند

انتخاب هیئت‌رئیسه شرکت‌سهامی خشکبار

اخیرا آقایان ذیل از طرف هیئت مدیره بسمت هیئت رئیسه شرکت سهامی خشکبار قزوین گیلان وزنجان انتخاب ومعرفی گردیدند:

آقای حاجی مهدی معتمدی رئیس ، آقای آقا عیسی کررهٔ نائب رئیس - آقای حاجی محمود بنکدار منشی

و از قرار مسموع آقای آرزومانیان ویک نفر دیگر بسمت مدیر عامل انتخاب خواهند شد و در این چند روزه عدهٔ کثیری برای خریدسهام شرکت خشکبار مراجعه کرده اند آقای حکمران برای اینکه این عده نیز بتوانند از سهام شرکت خریداری نمایند از ادارهٔ کل تجارت تقاضا کرده‌اند که اجازه بدهند ۲۰۰ هزار ریال دیگر هم بر سرمایه شرکت خشکبار افزوده شود که مجموع سرمایه شرکت یک ملیون و هفتصد هزار ریال‌بشود

درنیم‌سال پیش

اطلاعات - ۹ تیر ماه ۱۳۰۶

تعطیل

روز نهم تیرماه ۱۳۰۶ مصادف باروزجمعه تعطیل بوده است

تقویم اطلاعات

سه شنبه

نوع تاریخ	روز و ماه	سال
شمسی پارسی	۹ تیر	۱۳۱۵
قمری هجری	۱۰ ربیع‌الاخر	۱۳۵۵
مسیحی میلادی	۳۰ ژوئن	۱۹۳۶
مهری‌ـ‌سمیونیت	۱۰ تموز	۵۶۹۶

طلوع آفتاب ۴ ساعت ۴۹ دقیقه ازنصف شب

غروب آفتاب ۷ و ۱۱ دقیقه بعد ازظهر

زنجان

خرید سهام شرکت قماش

اخیرا عده زنجان داوطلب تعهد پنجاه‌هزار ریال دیگر از سهام ششصد سهم ۵۰۰ ریالی‌شرکت قماش زنجان شده اند

تنزل قیمت گوشت

از اول تیرماه قیمت گوشت از۷ر۲ریال‌به ۶ر۵ ریال تنزل یافته است

امتحانات

امتحانات دوره اول متوسطه ذکور و اناث خاتمه یافته واز اول تیرماه امتحانات طلاب باحسن انتظام شروع گردیده است

آمرین دفیله

همه روزه عده از محصلین ومحصلات برای روز جشن افتتاح دبیرستان خودرا آماده ومهیا می نمایند و عصر روز ۳۱ خرداد در محل دبیرستان با حضور عده ازروسای دوائر دولتی ووجوه‌طبقات که دعوت شده بودند دفیله و نمایش های جالب توجهی دادند .

ملایر

خاتمه امتحانات و مقدمات جشن

امتحانات نهائی دوره اول متوسطه و دوره شش ساله ابتدائی خاتمه یافت واز ۱۷ نفرداوطلب دوره اول متوسطه ۱۰ نفر قبول و۷ نفر تجدیدی و از ۷۵ نفر داوطلب ذکور دوره ابتدائی ۶۹ نفر قبول و بقیه مردود واز ۲۲ نفر داوطلبات تمام ۲۲ نفر که‌چند نفرآن‌ها از داوطلبان متفرقه بودند قبول شده اند ؛ کلیه مدارس کافی السابق مفتوح و کلاس ها دایر میباشد وکارکنان معارف مشغول تهیه مقدمات جشن‌خاتمه امتحانات وپیشاهنگی هستند .

بقلم‌نویسنده معروف : ج . ک . استرینج

استاد جاسوسان

فصل چهاردهم - « ماری استریک‌لند »

— ۸۲ —

یکنفر از صاحبمنصبان دیوان حرب شرحی که موازی نوشته بود وکاغذ مفصل دیگری که پیرمرد سرایدار از «لاوردوبیار» نگاشته بود قرائت نمود سپس یک اسمی بمیان آمد و « پاورلون سکت » داخل اطاق شد پاور با آهنگ آرام و ملایمی شرح جلسه لودویک استراس و دخول بعدی « ژوب » را درآن جلسه داد . نتیجه معلوم بود حاجت بذکر نیست

محبوس را دعوت به مدافعه نمودند ولی اوپس‌ازاندکی تامل خود داری از دفاع نمود دفاع دریک همچو موقعی چه‌فایده دارد. چون مطلبی نداشت بگوید و چون نمی خواست تقاضای عفو نماید و نظر استرحام محکمه‌را جلب کند از دفاع خود - داری نمود .

صاحبمنصبانی که در پشت میز بزرگی نشسته بودند چند دقیقه با یکدیگر نجوا نموده انگاه یکی از ان ها که ازهمه پیر تر و محترم تر بود بر خاسته و با صدائیکه بیشتر شباهت بفرش یک حیوان سهمی داشت گفت « محکمه محبوس را مقصر میشناسد »

« ژوب » نیمی از حواسش متوجه آن شخص و نیمی‌به بعالم‌دیگری معطوف بود یکوقتی بخود آمد که دید آن شخص میگوید « ... فردا صبح حکم باید بموقع اجرا گذارده شود »

این کلمات در مغز «ژوب» تاثیر هولناکی نمود . با حالت بهت باطراف خود نگاه می کرد .

سه نفر صاحبمنصب محکمه با نظر انتقادی باو نگاه می‌کردند . در عقب آن اطاق زرک یکنفر قراول صدای سرفهٔ یکنفر قراول شنیده شد . در موقعیکه «ژوب» میخواست ازدر خارج شود با « فون‌سکت » مواجه شد . پاور باشنه های پای خود را بحالت خبردار بهمزده و با سر تعظیمی در نهایت ادب واحترام بان انگلیسی محکوم نمود «ژوب» سلام مؤدب اورا با سرجواب گفت ، و در دل تقدیر نمود و بعد از دالان خارج و بطرف زندان خود رفت .

همینکه قراول درزندان‌را بست و اورا بحال خود گذارد «ژوب» سر خود را در میان هر دو دست گرفته و بفکر فرورفت گذارشات سابق نظرش خوب و خالی پیش نبود . صبح روز بعد خاتمه بحیات او خواهند داد ریشهٔ امید و علایقش از این دنیا قطع خواهد شد . فردا درهمین موقع زیرخاک خواهد خوابید جسدش ازضرب گلوله آلمان‌ها مثل غربال سوراخ سوراخ خواهد شد این افکار در دماغ « ژوب » هیجان داشت وضغط‌وفشار شدیدی بر دماغ وسلسله اعصاب وی وارد می کرد « ژوب » یاک حرکت ان افکار جنون‌آمیز را از خود دور کرد در ماوراء این خیالات چشمان سیاه دختری پنهان بود که وقتی ژوب آن افکار پریش‌را ازخود دور کرد او جلوه گری نمود دراین خیالات بود که‌خواب‌براو غلبه نموده وبروی تختخواب افتاد وخیال روی « ماری استریک‌لند » بخوابی عمیق فرو رفت امشب آخرین شب خواب وآرامش او محسوب میشد معذلک در همان حالت بی خبری متبسم بود بکلی افکار فردا از صفحه خیال اوزایل شده بوده

دراین اثنا در انگلستان خیلی خبرها بود گذارشات و حوادث بسیاری اتفاق افتاده بود

دو روز بعداز دستگیر شدن « ژوب » در « لیندار » « سرجیمز بوینهام » درطی نشریه‌جات نشریه ودر ناصیه او آثار گرفتگی واندوه‌شدیدی نمایان بودازوقتی که‌ازسویس با آلمان اخباری باو رسیده بود مدتی گذشته بود « بوینهام » از این سکوت مند و بی خبری از « ژوب » خیلی نگران گردیده بود

دد همین اثنا صدای دق الباب دراطاق او بلند شد با اشاره « سر جیمز بوینهام » سر و کله سرهنک « بارت » نمایان گردید

« سرجیمز » پس‌از احوال پرسی وتعارف پرسید چاخبر سرهنک « بارت » آهی از روی خستگی کشیده روی صندلی که در نزدیک میز سرجیمز بود نشست و گفت

من خبری ندارم آمدم شمارا به بینم بلکه از شما خبری تحصیل کنم من راجع به « جان » دارم نگران می شوم ، من هرگز نمی‌خواهم نگرانی بخود راه بدهم ولی نمی دانم چه شده است که دارم نسبت به « جان » نگران میشوم ولی خیلی امیدواری به او دارم بعلاوه شما باو دستور دادید که اگر اتفاقی ما گواری برای او رخ دهد بورا با ما مکاتبه نماید

سرجیمز برفیقش ظرتندی‌نمود وبا‌صدای گرفته روی‌میز خود کوبیده گفت « مرمیدانم و خوب هم میدانم که شما چه احساساتی نسبت باو دارید بارت من هم در احساسات شما شریکم .

البته پیری هم امک بکسالت روح می کند خاصه این که از این قبیل وقایع نیز برای شخص پیش بیاید ما داریم زحدود مقتضای سن خودمان تجاوز می کنیم .

راستی تابادم نرفته است خوب است این مطلب را بتو اطلاع بدهم که امروز صبح از هلند رایوری بمن‌رسید »

سرهنک بارت صندلی خودرا جلوتر آورد که بهتر بتواند بشنود . .

« سرجیمز » فهمید که « بارت » مضطرب شده است گفت « نه ... نه ترس راجع بدوست جوان ما خبری‌نیست. فقط یک موضوع اداری است رابرت خیلی مفصل نبود ولی آن کسی که پیام آورده بود امیدوار بود که اطلاعات بیشتری بعدا خواهدرسید »

سرهنک « بارت» بطور تذکر گفت « مگر به ژوب‌دستور نداده بودید که ازتمام قضایا مگرقضایای جزئی وخیلی عادی‌شما را مستحضر سازد ؟ »

« چرا ولی‌فکر می‌کنم که مبادا در ضمن انجام‌وظائف روزانهٔ خود بمانعی برخورده باشد بهر حال این گونه حسیات ما را بجائی نمی‌رساند آیا فعلا نوکاری داری ؟ »

سرهنک با نگاه متفکرانه گفت « فردا باید بشمال بروم اگر خبری رسید بمن تلفون کن »

« سرجیمز» گفت‌بسیارخوب ولی شاید تا همه ها وصول خبر بطول انجامد . خودت را بی‌جهت مشوش نساز مزنم . آن جوانی که من دیدم خیلی با استعداد وزرنگ است ومن‌باو ایمان کاملی دارم »

سرهنک « بارت » کلاه خود را برداشته و از جا برخاست و گفت :

« این صحیح است ولی هرقدر زرنگ وکاردان وبااستعداد باشد وهر قدر من اطمینان بزرگی او داشته باشم نمی توانم از نگرانی خاطر خود داری کم مدتی است شما بد می خوابم »

وقتی « سرجیمز » تنها ماند سرخود را تکان داد مدتی متفکرانه در فضا نگاه می کرد آنگاه با همان حال پرملال سر بتوی اوراق فروبرده وکلیک مراسلات را از نظر می‌گذراند . مراسلات ورابرتها اورا چنان مستغرق و مجذوب بکار نموده که خطرات ده دقیقهٔ پیش را بکلی فراموش کرد .

اخبار داخله

در مجلس — لوایح تقدیمی

اعتبار برای اصلاحات بلدی رشت

لایحه ذیل امروز ازطرف آقای رئیس الوزراء تقدیم مجلس شد :

مجلس شورای ملی

چون شهرداری رشت برای ساختمان پل زرجوب ویل عراق وسایر اصلاحات ضروری شهر محتاج به کمك مالی میباشد برای تامین مصارف مزبور ماده واحده ذیل را پیشنهاد و تقاضای تصویب آن را می نماید:

ماده واحده - وزارت داخله مجاز است مبلغ دوملیون ریال برای مخارج ساختمان پل زرجوب و پل عراق شهر رشت ازبانك ملی بمدت ٥ سال استقراض نموده وازسال ۱۳۱٦ سالی ٤۰۰ هزارریال بافرع آن ازمحل اعتبارات شهرداری رشت مسترد نماید

طرز وصول عوایدبلدی

لایحه ذیل نیزاز طرف آقای رئیس الوزراء بمجلس داده شد :

مجلس شورای ملی

چون در طرز وصول عوارض بلدی مامورین مربوطه دوچار اشکالاتی شده و برای اشخاصی که پرداخت عوارض بلدی بعهده آن ها تعلق می گیرد هرگاه استنکاف نمایندمجوزی برای جریمه و یا مقیب آن ها در دست بست بنابر این ماده واحده راپیشنهاد و تصویب آن را مستدعی می باشد

ماده واحده - مجلس شورای ملی بوزارت داخله اجازه می دهد که نظامنامه برای طرزوصول عوارض بلدی و جرائم مستنکفین از پرداخت عوارض بلدی تنظیم و پس از تصویب کمسیون پارلمانی داخله بموقع اجرا گذارده شود

قرارداد تهاتر

لایحه ذیل در جلسه امروز از طرف آقای وزیر خارجه تقدیم مجلس گردید :

مجلس شورای ملی

هیئتی که چندی قبل برای مطالعه اموراقتصادی بالمسان اعزام شده بود برای تسهیل امور تجارت بین ایران و مملکت مزبور طرح قرار دادی باسم قرارداد مربوط بتصفیه محاسبه بین ایران و آلمان تهیه نمود که بامضای نمایندگان دولتین رسیدا کنون نسخه از متن فارسی و فرانسه آن تقدیم و ماده واحده ذیل پیشنهاد می شود :

ماده واحده - مجلس شورای ملی قرار داد مربوط به تصفیه محاسبه ایران و آلمان را که مشتمل بر ۲۰ ماده و ٤ فقره مراسلات ضمیمه که در تاریخ ۳۰ اکتبر ۱۹۳۵ مطابق ۱۷ آبان ۱۳۱٤ بین دولت شاهنشاهی و دولت آلمان منعقد شده است تصویب می نماید

اخبار خصوصی

شاگرد اول های امسال محصلین و محصلاتی که در امتحانات نهائی رتبه اول را حائز شده اند

اسامی محصلین ومحصلاتی که در مرکز در خرداد ماه ۱۳۱٥ امتحان نهائی دوره های تحصیلی خودرا داده ورتبه اول را حائز شده اند ونیز سنجش عده قبول شدگان نسبت بامتحان دهندگان رسما بقرار ذیل تعیین گردیده است :

شاگرد اول درقسمت امتحانات نهائی پسران

۱ - دوره ٦ ساله ابتدائی پسران : آقای هاشمی نژاد محصل دبستان ایمان بامعدل کل ۱۸٫۲

۲ - دوره دوم متوسطه علمی : آقای مسعود محمود محصل دبیرستان جمشید جم (زرتشتیان) بامعدل کل ۱٦٫٤

۳ - دوره دوم متوسطه ادبی : آقای احمد منصور الدین خواجه نصیر طوسی محصل دارالفنون بامعدل ۱٤٫۹۷

٤ - دوره دوم متوسطه تجارت : آقای خلیل معتمدی محصل دبیرستان تجارت بامعدل ۱٤٫٦٦

٥ - دوره دوم متوسطه هنرستان صنعتی : آقای حشمت الله آقاجان شاه خلیل الله محصل هنرستان بامعدل ۱٥٫۰۲

٦ - کلاس دوم دانش سرا آقای عباس معظمی بامعدل ۱۱٫۹۸

شاگرد اول در امتحانات نهائی دختران

۷ - دوره ٦ ساله ابتدائی دختران : خانم مهرانگیز فرهنك شاگرد ابتدائی دبیرستان حشمتیه دوشیزگان بامعدل ۱۸٫۹۳

۸ - دورهٔ اول متوسطه دختران : خانم احترام السادات مینائی تبریزی محصله دبیرستان حسنات بامعدل ۱٥٫۰۲

۹ - دورهٔ دوم متوسطه دختران : خانم شمس آفاق بهرامی شاگرد دانشسرای مقدماتی دختران بامعدل ۱٦٫٦۸

عدهٔ قبول شدگان نسبت بامتحان دهندگان

دبیرستان (شرف) بین دبیرستان های دار الفنون - البرز - ایراشهر - معرفت - جمشید جم - تدین - پهلوی - علمیه - تهران - رازی - که شاگردعلمی معرفی کرده اند از حیث قبول شدگان نسبت به امتحان دهندگان که از ٤۰ نفر داوطلب ۲۸ نفر قبولی داشته یعنی صدی ۷۰ پذیرفته شده اند بدبورستان اول شده است

وهمچنین در بین دبیرستان هائی که داوطلب دورهٔ اول متوسطه دختران معرفی کرده اند دانش سرای مقدماتی دختران نسبت به ۲۸ دبیرستان درجه اول را حائز شده و محصلات آن صد در صد قبول شده اند و همین طور در امتحانات نهائی دورهٔ دوم متوسطه. اناث: دبیرستان (وردبخش) نسبت به ۱۲ دبیرستان اول شده وشاگردان این دبیرستان نسبت بسایرین ۹۲ درصد قبول شده اند

***

بطوری که از صورت رسمی فوق مستفاد می شود شاگرد اول امتحانات دورهٔ دوم دبیرستان های پسرانه آقای مسعود محمود محصل دبیرستان زرتشتیان بوده اند

عزیمت وزیر معارف

قبل از ظهر امروز آقای حکمت وزیرمعارف برای سر کشی بحوزه های معارفی وحضور درجشن افتتاح دبیرستان پهلوی همدان بطرف قم عزیمت نمودند که از آنجا بعراق وملایر وهمدان مسافرت نمایند وپس از خاتمه جشن افتتاح دبیرستان مزبور بطرف کرمانشاه و کردستان رهسپار خواهند گردید

آقای ایرانی رئیس تعلیمات ولایت - آقای فرزان رئیس استخدام وزارت معارف - آقای بدیع ازمان استاد دانشکده علوم معقول و منقول باتفاق آقای وزیر معارف مسافرت نموده اند.

ورود هواپیمای سه موتوره

آقای والتر درخزل (Walther Drechsel)
راننده طیاره سه موتوره

ساعت ده ونیم صبح امروز یکدستگاه هوا پیمای ۳ موتوره آلمانی ساخت یونکرس درفرودگاه میدان دوشان تپه پائین آمد

طیاره مزبور حامل ٦ نفر آلمانی مرکب ازخلبان . کاپیتن - دو نفر متخصص بی سیم - دو نفر عالم هوا شناس بود که چندی قبل از آلمان بعزم سیاحت به ترکیه عزیمت و پس از چند روز توقف در آنکارا عازم بغداد و امروز صبح از بغداد یك سره بطهران فرود آمد و پس از یکهفته توقف در طهران از طریق خراسان بهرات و کابل عزیمت و پس ازسه هفته توقف در کابل مجددا بطهران مراجعت و از همان خطی که آمده اند به آلمان باز گشت خواهند نمود.

هنگام ورود هوا پیما آقای وزیر مختار آلمان وکلیه کارکنان سفارت آلمان و همچنین یکعده از آلمانی های مقیم طهران و نیز چندنفر از افسران هوا پیما هوا پیمای مزبور را درمیدان دوشان تپه استقبال نمودند.

نیم ساعت قبل از فرود طیارهٔ سه موتوره یك هوا پیما بعنوان راهنما پرواز نمود وهواپیمای مزبور را استقبال وراهنمائی نمود

ولایات

شرکت خشکبار خلخال

خلخال - راجع بتشکیل شرکت خشکبار امروز جلسه دراداره حکومتی منعقد درنتیجه هشتنفر تجار مبلغی تقبل نمودند

خریداری پیله

رشت - شرکت پیله هر ۳ کیلو پیله را در ۹ ریال ازرعایا خریداری مینمایند

مقررات شرکت تثبیت نرخ غله

سمنان - آصف جاه نماینده تثبیت غله از مرکز وارد و دیروز عصر کمسیونی با حضور رئیس مالیه ورئیس پست وتلگراف و کفیل حکومتی وتجارغله درمالیه تشکیل ومقررات شرکت بتجار ابلاغ وهمگی ملتزم باجرای آن گردیدند

مدعی العموم زابل

زابل - امروزصبح آقای امیرخایلی مدعی العموم عدلیه مکران وارد ومشغول کار شد

خاتمه امتحانات مدارس

اصفهان - امتحانات کتبی وشفاهی پسران و دختران بپایان رسید در دوره متوسطه دختران تمامی ۱٦ نفر قبول وپسران از دوره علمی ٤۸ نفر ٤۱ نفر تجارت تمام ۱۱ نفر وادبی از ٥ نفر چهارنفر قبول شدند . اداره مالیه مشغول پرداخت بهای تریاك بمالکین است و این چند روزه وضع اقتصادی شهر بهتر شده - سرتیپ جهانبانی چند روز است باصفهان وارد در مهمانخانه فردوسی منزل کرده اند .

شارژدافر سوئد درگیلان

رشت - بقرار اطلاع خبر سابق مبنی برورود وزیر مختار آلمان برشت وبهلوی اشتباه و مقصود از آن شارژدافر سوئد بوده است ،

اصلاح تعرفه گمرکی

امروز مراسلهٔ از طرف وزارت مالیه تقدیم مجلس شورای ملی گردید که بموجب آن یکعده از اقلام مال التجاره در تعرفه گمرکی اصلاح شد اقلام مزبور را آقای وزیر مالیه در مجلس قرائت نمودند و توضیحات کافی دادند و اینك متن مراسله وزارت مالیه با اقلامی که اصلاح شده است ذیلا درج می گردد :

متن مراسله وزارت مالیه

ریاست مجلس شورای ملی — نظر باینکه در بعضی اقلام تعرفه گمرکی مصوب ۳۱ اردی بهشت ۱۳۱٥ اشتباهاتی در موقع ماشین وچاپ حاصل شده لذا صورتی ازاشتباهات مزبور بضمیمه تقدیم ومتمنی است باقرائت آن در جلسه علنی امر به تصحیح فرمایند .

نمره تعرفه	نوع جنس	غلط	صحیح
۲۹	موی خوك	(در بتون واحد) گرم	کیلو گرام
۱۱۷	گل گوگرد	۷۰۰ کیلو ۱٥۰ ریال	۱۰۰ کیلو ۱٥ ریال
۳٤۱	چرمهای برقی و لالی	کیلو ٦٥ ریال	کیلو ٤٥ ریال
۳٤٤	جیر چرمی	کیلو ۷۲ ریال	کیلو ٥۲ ریال
٤۰٥	۱ - نخ پنبه ساده یامرسریزه یامخلوط برای خیاطی بطور قرقره - عمامه - کلاله - تخته - کاوله - سیکارت و غیره برای خورده فروشی	کیلو بالفاف ٤ ریال	نخ پنبه ساده یامرسریزه یامخلوط برای خیاطی : الف - بطور قرقره برای خورده فروشی کیلو بالفاف ۲ ریال ب - عمامه - کلاله - تخته - کاوله - سیکارت و غیره برای خورده فروشی کیلو بالفاف ٤ ریال
٤۲۸	۲ - پارچه پنبهٔ ساده باف خام	ب - بیش از ۸۰ تا ۱٥۰ گرم	بیش از ٦۰ تا ۱٥۰ گرم
٤۲۹	پارچه پنبهٔ ساده باف خام	ج - ۸۰ گرم و کمتر	٦۰ گرم و کمتر
٤۳۱	پارچه های پنبهٔ ساده باف سفید شده ازنوع چلوار و غیره	ب - بیش از ۸۰ تا ۱٥۰ گرم	بیش از ٦۰ تا ۱٥۰ گرم
٤۳۲	» » » » » »	ج - ۸۰ گرم و کمتر	٦۰ گرم و کمتر
٤۳٤	پارچه های پنبهٔ رنك شده بطور توپ	ب - بیش از ۸۰ تا ۱٥۰ گرم	بیش از ٦۰ گرم تا ۱٥۰ گرم
٤۳٥	» » » » » »	ج - ۸۰ گرم و کمتر باشد	٦۰ گرم و کمتر باشد
٤۳۷	پارچه های پنبهٔ بافته شده بانخ الوان	ب - بیش از ۸۰ تا ۱٥۰ گرم	بیش از ٦۰ تا ۱٥۰ گرم
٤۳۸	» » » » » »	ج - ۸۰ گرم و کمتر	٦۰ گرم و کمتر
٤٤٥	الف - مخمل ساده	کیلو ۲۰ ریال	کیلو ۱۰ ریال
٤٤٦	مخمل کل رجسته ومنگنه شده	» ۲۲ »	» ۱۲ »
٤٤۸	۱ - نور جهت مبل وپرده وپشه بند	» ٤۰ »	» ۳۰ »
٤٤۸ مکرر	۲ - وال - کارس - موسلین - تنزیب وخاصه ململ و غیره	—	» ۸٫۷٥ »
٤٥٦	٥ - مخمل ومخمل کرکی	» ٦٦ »	» ٥٦ »
٤٥۷	الف - سایر پارچه پشمی بیش از ٥۰۰ گرم وزن	» ٤۲ »	» ۲٦ »
٤٥۸	ب - بیش از ۳۰۰ تا ٥۰۰ گرم وزن	» ٤۹ »	» ۳٥ »
٤٥۹	ج - ۳۰۰ گرم و کمتر	» ٦۳ »	» ٤۰ »
٤٦۲	مخمل پشم ونخ ۷۰ تا ۹۰ درصد پشم	» ٥۰ »	» ۲٥ »
»	» » » ۱۰ درصد و کمتر از ۷۰ درصد پشم	» ۳٥ »	» ۲٥ »
٤٦٤	سایر اقسام پارچه پشمی		
	۱ - بیشتر از ۳۰۰ گرم	» ۳۰ »	» ۲۰ »
	۲ - ۳۰۰ گرم و کمتر	» ٥۰ »	» ۳۰ »
٥٥۰	۱۱ - دستکشهای پارچه	» ۲۰۰ »	» ۱۰۰ »
٦۳۳	۲ - محلول کائوچو خام وجسبهای کائوچو	» باظرف ۷٫٥۰ ریال	» باظرف ٤٫٥۰ ریال
٦٤۰	ج - لاستیك نوئی و روئی اتومبیل بارکش - دوچرخه - موتوسیکلت و غیره	» ۲٫٥ ریال	» ۱ ریال
۸۳۹	الف - فنرهای وسائط نقلیه	» ۰٫۷۰ دینار	» ۰٫۲۰ دینار
۸٤۷	سایر میخها		
	۱ - تا ۳۰ میلی متر طول	» ۰٫۱۲ دینار	» ۱۸ دینار
	۲ - بلندتر از ۳۰ میلی متر	» ۰٫۱۸ »	» ۱۲ »
۸٥۹	براق و چفت وکارن ورزه وغیره ساده بارنك شده	» ۲٫۲۰ ریال	» ۱٫۲٥ ریال
۸٦۸	چاقو - کارد - قلمتراش وغیره	بیش از ۳۰۰ گرم	بیش از ۳۰ گرم
۸٦۹	» » » »	۳۰۰ گرم و کمتر	۳۰ گرم و کمتر
۱۰٤۳	اتومبیل سواری		ب - بیش از ٦۰۰ تا ۱۲۰۰ کیلو ۳۲۰۰ ریال
۱۰٤٤	» »		ج - بیش از ۱۲۰۰ کیلو ٤٥۰۰ ریال
۱۰٤٥	» »		
۱۰٤٦	» »	دستکاههای کامل اتومبیل	دستکاههای کامل اتوبوس
۱۰٤۷	دستکاههای کامل اتومبیل	کیلو ٥۰ ریال	
۱۰٦۳	۲ - سایر مواد شیمیائی که اختصاصا مصرف دباغی دارد	کیلو دوریال	سایر موادشیمیائی برای مصرف دباغی وصباغی کیلو ۱٫٥ کیلو یکریال
۱۰٦٦	کاوفون درسایر ظروف	کیلو باظرف ۱٥ ریال	کیلو باظرف ٥ ریال
۱۱۱۸	۲ - اسید متریك یاازرتیك سولفوریك		اسید سارتاریك استه ریك کالیك حذف شود
۱۱۱۹	استیل سالیسلیك - بزر - ایك تانیك تارناریك - استه آریك کالیك		کاربوردوکالسیوم اضافه شود
۱۱٦۳	الف کارنت کارد رود و غیره		کیلو ۱٥ ریال
۱۱۷۰	ب بدفرم	کیلوفرم ٥۱ ریال	کیلو باظرف یك ریال
۱۱۸۷	سایر ترکیبات پتاسی	کیلو باظرف ۲ ریال	سود کستیك اضافه شود
۱۱۸۹	ب - کاربنات بیتبرت وغیره		سود کستیك حذف شود
۱۱۹۱	بنزوات - برومور وسود کستیك وغیره		کیلو باظرف ۳٫٥۰ ریال
۱۲۲۳	عصاره مالت	کیلو باظرف ۱۲٫٥۰۰ ریال	
تعرفه صادرات			
۲٦	نبصره	تعیین رنگهای غیر ثابت	تعیین رنگهای ثابت

مجلس شورای ملی

جلسه - ٦۱

مورخه ۳ شنبه ۹ تیرماه ۱۳۱٥

مجلس یکساعت قبل ازظهر بریاست آقای اسفندیاری تشکیل صورت جلسه قبل قرائت و تصویب گردید

تقدیم لوایح

آقای رئیس الوزراء - درضمن اصلاحاتی که شهرداری رشت برای شهر رشت در نظر گرفته یکی احداث پل مهمی است که شهر رشت را بلاهیجان متصل مینماید موسوم به پل زرجوب ویکی هم پل عراق میباشد که البته شهرداری رشت برای این اصلاحات محتاج بکمك مالی میباشد وبرای تامین این مخارج تصمیم گرفته شده دو ملیون ریال ازبانك ملی استقراض بعمل آید تا سالی ٤۰ هزار تومان شهر داری رشت بپردازد وبرای این منظور لایحه تهیه شد که تقدیم میشود

لایحه دیگری بزرگست که راجع بوصول عوارض بلدیه ها است و چون لازم است نظامنامهٔ برای این موضوع تهیه بشود بموجب یك ماده واحده بدولت اختیار داده میشود که نظامنامهٔ تهیه نموده و پس از تصویب کمسیون داخله مجلس بموقع اجرا گذارد .

دولایحه فوق برای شور به کمسیون ارجاع شد

قرارداد تهاتر

آقای وزیرخارجه - آقایان اطلاع دارند که سال گذشته هیئتی برای مطالعه امور اقتصادی به آلمان عزیمت نموده و در موقع توقف مطالعاتی راجع به مناسبات تجارتی بین ایران و آلمان بعمل آورد که بالنتیجه منتهی بعقد قراردادی برای تصفیه محاسبه تجارتی بین ایران و آلمان بنام قرارداد تهاتر گردید .

این قرارداد از ۱۷ آبان ماه گذشته منعقد و چون مطابق مقررات قانون اساسی باید به تصویب مجلس شورای ملی برسد لایحه آن تهیه و اینك برای تصویب تقدیم میگردد . (صحیح است)

لوایح وزارت عدلیه

آقای وزیر عدلیه - یك فقره لایحه استخدامی ازطرف آقای وزیر معارف که بمسافرت رفته اند تقدیم میشود یك لایحه راجع بهٔ چاقوجیهای مسلح میباشد و لایحه دیگری هم مربوط باختیارات کمسیون قضائی قوانین عدلیه است که با قید دو فوریت تقدیم و تقاضای تصویب آن میشود .

دو لایحه اولی بکمسیون ارجاع و لایحه اختیارات بطریق ذیل قرائت شد .

اختیارات کمسیون عدلیه مجلس شورای ملی

نظر به اینکه مقتضی است بعضی از لوایح پیشنهادی وزارت عدلیه قبل از اینکه در مجلس شورای ملی طرح و تصویب گردد مطابق سوابق موجوده در کمسیون قوانین عدلیه مطرح وبعد از تصویب کمسیون بموقع اجرا درآید زمایش گذاشته شود تایس از رفع نواقص ثبیا بمجلس شورای ملی پیشنهاد گردد لذا ماده واحده ذیل راجع باختیارات کمسیون قضائی قوانین عدلیه باقید دوفوریت پیشنهاد وتقاضای تصویب آن میشود :

ماده واحده - وزیر عدلیه مجاز است لوایح قانونی را که بمجلس شورای ملی پیشنهاد میشود پس از تصویب کمیسیون قوانین عدلیه بموقع اجرا گذاشته و پس از ازمایش آن ها درعمل نواقصی را که در ضمن جریان ممکنست معلوم شود رفع ونواقص آن را تکمیل نموده وثانیا برای تصویب بمجلس پیشنهاد نماید

لوایح مزبوره در کمسیون مطرح پس از شور اول طبع وتوزیع خواهد شد تانمایندگان نظریات خودرادر موضوع لایحه درظرف ۸ روز از تاریخ توزیع بکمسیون بدهند وشور دوم بعدازانقضای ۸ روز بعمل آید .

فوریت لایحه تصویب وماده واحده مطرح گردید :

چون اشکالی نبود نسبت بماده واحده اخذ رای بعمل آمده تصویب شد.

دراین موقع مجلس عنوان نفس تعطیل گردید

***

بیست دقیقه قبل ازظهر مجددا مجلس تشکیل شد

رفع اشتباهات تعرفه گمرکی

آقای وزیر مالیه — نقص تعرفه گمرکی

آژانس پارس ۹ تیر - ۳۰ ژوئن

تلگراف امپراطور حبشه بجامعه ملل

هیلاسلاسی شخصا ریاست هیئت نمایندگان را بعهده گرفته

ژنو ۲۹ - ساعت ۲۱٫۱۰ - اعلامیه که از طرف دارالانشای جامعه ملل منتشر گردیده حاکی است (هیلاسلاسی) امپراتور حبشه بتاریخ ۲۸ ژوئن ۱۹۳۶ از ژنو تلگرافی ادبین مضمون به (آدیس آبابا) مخابره نموده است « ما قصد داریم به عنوان رئیس هیئت نمایندگی حبشه که شامل (دجاز-ماج امبیو) (آتوبرهان) (مار کوس) (آتوافرم-مهدن) و (آزازورکا) نماینده علی البدل خواهد بود درچندین جلسه مجمع عمومی حضور بهمرسانیم

***

ژنو ۲۹ - ساعت ۱۱٫۴۵ - برطبق اعلامیه که از طرف سفارت حبشه منتشر گردیده (نجاشی) شخصا ریاست هیئت نمایندگی حبشه را درمجمع عمومی جامعه ملل خواهد داشت

ژنو - ۲۹ - ساعت ۲۱٫۱۰ - خاطر نشان می‌سازند که (نجاشی) منتظر افتتاح مجمع عمومی جامعه ملل می‌باشد برای اینکه درآن‌جا نطقی ادا کرده قصد خود را اعلام دارد مبنی براینکه اگر جامعه ملل وجوه ووسائل لازم برای تعقیب مبارزه برعلیه مهاجم دراختیار اوبگذارد به « کوره عزیمت خواهدنمود.

رسیدن یادداشت تازهٔ ایتالیا بژنو

ایتالیا می خواهد سیاست باب مفتوح رادرحبشه نگاهدارد - انتظار برداشتن مجازاتها

ژنو - ۲۹ ژوئن - ساعت ۱۲-۴۵ - یادداشت جدید ایتالیا ژنو واصل شده است تدوین آن دو هفته بطول انجامیده و مواد مختلفه تنظیم قطعی مسئله حبشه در آن قید گردیده یادداشت مزبور پس از شروع جلسه مجمع عمومی منتشر خواهد گردید معهذا اظهار اطلاع می شود که اظهارات حبشی ها رامبنی بر اینکه ایتالیائی ها اهالی بومی را مورد ایذا و اذیت قرار داده اند رد نموده و اسامی روسای حبشی را که طبق خاطر رژیم ایتالیا متحد گردیده اند قید نموده است همچنین از همکاری ممکن الوقوع میان جامعه ملل و ایطالیا در حبشه سخن رانده است

ژنو - ۲۹ - ساعت ۱۵٫۲۰ - برطبق اظهارات محافل ایتالیائی ژنو یادداشتی که از طرف دولت رم بجامعه ملل تقدیم گردید اطلاعات مختلفی در باره اوضاع حبشه داده و نیز اطمینان می‌دهد که هیچ فرد بومی در تشکیلات ارتشی داخل نخواهد شد. ولیکن حبشی ها می توانند قوای شهربانی را تشکیل دهند

***

ژنو - ۲۹ - ساعت ۱۷ - یادداشت ایتالیا تکرار می کند که محکومیت ایتالیا از طرف جامعه ملل مطابق عدالت نیست و فعالیت ابراز شده در حبشه را با فعالیت براز شده بتوسط دول قیم که طبق عهدنامه ورسای تعیین گردیده اند مقایسه می نماید یادداشت خبر اینکه رم عزم دارد اهالی بومی را به کار واداشته و از آن‌ها استفاده نماید تکذیب واظهار می‌دارد ایتالیا می خواهد سیاست باب مفتوح رانگاه دارد ، ایتالیا برای اینکه با بکروح همکاری اروپائی در امور جامعه ملل شرکت نماید فقط منتظر برداشتن مجازاتها و انحلال دستجات دفاعی است که در اثر اجرای آن‌ها تشکیل گردیده است ویادداشت بالاخره نتیجه می گیرد که بدون یک اعتماد متقابل هیچ همکاری تامین نخواهد گردید .

لحن یادداشت مسالمت آمیز است

ژنو - ۲۹ - ساعت ۲۱٫۱۰ - اکنون در محافل جامعه ملل نسبت بپیشرفتهای وضعیت آتیه و مذاکراتی که بوقوع خواهد پیوست تولید یکنوع خوش بینی شده است . انتظار دارند وازیلند که فردا صبح قطعا باینجا خواهد رسید متن یادداشت ایطالیا را در همان جلسه افتتاحیه باستحضار مجمع عمومی برسانند . بر طبق اطلاعاتی که از محافل مطلع ایطالیائی بدست آمده اهنگ یادداشت از قرار معلوم مسالمت آمیز است . دلایل لشکرکشی ایطالیا را ذکر نموده و خاطر نشان می کند که این اقدام جواب بتدارکات تجاوزی حبشه بوده که از سال های مدیدی تهیه می شده است. راجع بطرز اداره آینده زمین های تصرفی که تا کنون میدان هرج و مرج و چپاول بودهر اطلاعی که می خواهند داده می‌شود. از نقطه نظر قضائی اشغال ایطالیا یکنوع قیمومیت داوطلبانه ایست که دولت ایطالیا برای خیر زمین تحمل بار آن را بعهده می گیرد .

***

. ژنو - ۲۹ - ساعت ۲۱٫۱۰ - اظهار اطلاع می کنند که یادداشت ایطالیائی دو اطمینان عمده می دهد - اولا - اینکه هیچ ارتش بومی در اراضی الحاقی تشکیل نخواهدشد مگر برای تشکیلات امنیه که عده ان نیز کم خواهد بود دوم - اصل ازادی تجارت « باب مفتوح » که خصوصا از بکار انداختن سرمایه های خارجی تشویق خواهد نمود .

کناره گیری بنش

ازریاست مجمع عمومی جامعه ملل

پاریس ۲۹ ساعت ۱۹٫۰۵ - بنش رئیس جمهوری چکوسلواکی مراسله به (آدیس آبابا) و در آن از ریاست مجمع عمومی استعفا داده و اظهار داشته که با کمال تاسف بعلت مشغل جدید از حضور در ژنو معذور است و اضافه کرده است اشکالات کنونی که جامعه ملل با آنها تصادف نموده به هیچوجه از حسن عقیده من نسبت به اتیه درخشان موسسه ژنو نکاسته است

ژاپون عهدنامه دریائی را امضاء نخواهد نمود

لندن ۲۹ - ساعت ۱۳ - تسلیم یادداشت ژاپون بوزارت خارجه مبنی بر اینکه باوجود وضعیات کنونی دولت ژاپون نمی‌خواهد عهدنامه دریائی انگلیس وفرانسه را امضاء نماید هیچگونه تعجبی تولید ننموده است زیرا زمامداران لندن می‌دانستند که کابینه توکیو هفته گذشته این تصمیم را گرفته است

بقیه اخبار مجلس

که اخیرا از تصویب مجلس گذشت در موقع طبع یک اشتباهاتی شده که اسباب تاسف است و این اشتباهات و ارقام آن در اینجا خوانده میشود تا با اطلاع رقابان درمتن تعرفه اصلاح شود:

« اشتباهات حاصله در تعرفه را بطوریکه در صفحه چهارم رم حدا کانه طبع شده آقای وزیرمالیه قرائت ودرخاتمه علاوه نمودند:

« بعضی اجناسی که از گمرک خارج شده چون مطابق تعرفه ابلاغ شده عوارض گمرکی آن را اشخاص برداخته اند مبالغ اضافه که دریافت شده مسترد خواهد شد»

مرخصی

دو نفره خبر از کمسیون عرایض ومرخصی راجع به تقاضای مرخصی آقایان سوادشجاع ومختار مشیری واصل گردیده بود که پس از قرائت نسبت باها رای گرفته شد، تصویب گردید.

مقارن ظهر مجلس ختم وجلسه آتیه بروز یکشنبه ۱۴ تیر ماه درساعت قبل الظهر موکول شد و لوایح موجوده معین گردید.

کفتگوهای سیاسی در ژنو

مذاکره اصلاح پیمان جامعه به سپتامبر موکول شد

ژنو ۲۹ - ساعت ۱۲٫۴۵ - مهم ترین واقعه روز یکشنبه مذاکره‌ای است که در مهمانخانه « ویوبوا » خارج از شهر واقع است تا پاسی از شب میان (ادن) (دلبوس) و (لوم) بوقوع پیوست . ازقرار معلوم اساس این مذاکره را یادداشت ایتالیا تشکیل داده و در طی آن سه رجال سیاسی فوق الذکر راجع به نقشه عملی با همدیگر شور نموده اند .

***

ژنو ۲۹ - ساعت ۱۳ - (بلوم) مفصلا با (لیتوینف) مذاکراتی بعمل آورده است . (دلبوس) نیز (ووالسکوبا) رابذیرفته ومشارالیه اورا از مفاد یادداشتی که دولت ایتالیا فردا برئیس مجمع عمومی تسلیم خواهد نمود مستحضر گردانیده است محافل ایتالیائی خاطرنشان میکنند که مراسله ایتالیا یک یادداشت حقیقی نیست بلکه اعلامیه مختصری است که موقعیت دولت ایتالیارا تعیین و شروط مشارکت دولت مزبور در جلسات ژنو در آن قید گردیده است (دلبوس) با نماینده « شیلی » مذاکراتی نمود و نماینده مزبور مخالفت ننمود ازاینکه مذاکره اصلاح پیمان جامعه را موکول به سپتامبر نماینده وزیر امور خارجه فرانسه سپس (بهلو کل) نماینده اتریش را پذیرفته و از قرار معلوم از او خواسته است که از (شوشنیگ) تقاضا نماید بژنو بیاید .

با وجودی که یقین است که مجازات ها برداشته خواهند شد معهذا شناختن فتح ایتالیا خیلی کم احتمال میرود .

ژنو - ۲۹ سپتامبر بمذاکرات بلوم و ادن اهمیت زیادی میدهند . (ریواسکوتا) نماینده شیلی نظریات خودرا درخصوص اصلاح پیمان جامعه شرح داده وتقاضا خواهد کرد موضوع مزبور جزو دستور جلسه ثبت گردد . تمام هیئت‌های نمایندگان میل دارند قدار جامعه ملل که بسختی براثر جنگ ایتالیا وحبشه متزلزل شده تقویت گردد.

نظریه بلژیک

درقضیه مظاهرات ایتالیا

بروکسل ۲۹ - ساعت ۱۳ — اظهاراطلاع می کنند که (وانزیلند) ریاست مجمع عمومی را خواهد پذیرفت هیئت نمایندگی بلژیک درطی مذاکرات آینده ابتکاری خرج نخواهد داد ولیکن ازتصمیم فرانسه و انگلیس مبنی بر الغای مجازاتها پشتیبانی خواهد نمود . دولت بلژیک عقیده دارد بهتراست موضوع تسخیر ایتالیا محول به یک کمیته مخصوص ومو کول بماه سپتامبر گردد

رأی اعتماد بکابینه بلژیک

حرکت رئیس الوزراء بژنو تقاضای تمدید دورهٔ خدمت نظام وظیفه

بروکسل — ۲۹ -- ساعت ۲۱٫۱۰ -- مجلس نمایندگان باکثریت ۱۱۹ رای درمقابل ۵۱ رای مخالف ۹ ورقه سفید پس از اصغای نطق وانزیلند که با میل دولت مبنی برهمکاری با مجلس اظهار موافقت نمود بدولت جدید رای اعتماد داده.

رئیس الوزراء ساعت ۲۰ ازمجلس خارج و باهوا پیما بطرف پاریس عزیمت نموداز آن جا بیز باراه آهن بطرف ژنو رهسپار خواهدشد

***

بروکسل - ۲۹ - ساعت ۱۳ - ژنرال ماکینز امروز از کمسیون ارتش مجلس تمدید نظام وظیفه تا ۱۸ ماه و تقویت دستجات پوشش سرحدرا خواستار گردیده است و نیز گفته است برای حراست سرحدبلژیک میان ستادهای انگلیس وفرانسه باید مذاکراتی شروع کرده مشار الیه این طور نتیجه می گیرد که جز با انجام سه درخواست فوق الذکر نمی توان از سرحد بلژیک حمایت نمود ژنرال مزبور مولف کتاب نقشه دفاع ماکینز است که ازطرف شورای عالی دفاع مورد تصویب قرار گرفته است

در سرحد فلسطین

امیدواری انگلیس بوضعیت ماوراء اردن

لندن ۲۹ - ساعت ۱۹ - دولت انگلیس با اطمینان زیادتری بوضعیت ماوراء اردن مینگرد بقدری است که امیرعبدالله خواهد توانست زمام اتباع خود را دردست داشته واز اغتشاشات جلوگیری نماید

لاورنس جدید چه می کند

پاریس - ۲۹ - ساعت ۱۳ - روزنامه ماتن مینویسد « لاورانس جدیدی وارد صحنه شده » از اطلاعات واصله از لندن بروزنامه مزبورچنین برمیاید که ماژور کلوب مدامه مشغول این است که طوائف اعراب را برای پشتیبانی از انگلیس برانگیزد . مشارالیه که فرماندهی پلیس صحرائی را دارد باتمام وسائل سعی می کند که ازپیشروی ۶۰٫۰۰۰ بدوی که برای کمک بهم مذهبان خود بفلسطین میایند ممانعت بعمل آورد او تنها فرد انگلیسی است که از عهده اینکار برخواهد آمد . چندین سال است که با بدویها اشنائی دارد

مخالفت پیمان جامعه باهرگونه تسخیر اراضی ولی تصور نمیرود اقدامی برعلیه ایتالیا بعمل آید

لندن ۲۹ - ساعت ۱۳ - تصور میرود تصمیم نامه که بمجمع عمومی تقدیم خواهد گردید متذکر خواهد شد که اصول اساسی پیمان جامعه با هرگونه تسخیر اراضی مخالف است ولی کمتر احتمال میرود که ازاین تذکر اصولی تجاوز گردد اقدامات جدیدی برعلیه ایتالیا بعمل آورند.

معهذا بنظر میرسد که دول لندن وپاریس اکنون مایل بشروع مذاکرات با موسولینی نیستند تجدید تسلیحات آلمان اتخاذ تصمیم مهمی را ایجاب خواهدنمود.

چهار دولت امضاء کننده لوکارنو تاریخ جلسه آینده را تعیین و درطی آن نتایج تجدیدتسلیحات رنانی را تحت مطالعه قرارخواهند داد در این بین دولت انگلیس سعی خواهد نمود که جواب سئوالنامه خود را ازانگلیس دریافت دارد.

ایتالیا پیش از الغاء مجازاتها

هیچ کاری نمی‌تواند نمود

لندن ۲۹ - ساعت ۱۹٫۰۵ - محافل سیاسی در خصوص اطلاع مبنی براینکه فرانسه وانگلیس موافقت حاصل نموده اند در خصوص وضعیت حبشه تا ماه سپتامبر با ایتالیا داخل مذاکره نشوند اظهار شک وتردید مینمایند . خاطر نشان می‌سازند که انگلیس چندین بار تاحال سعی کرده ازرم درخصوص رژیم آتیه حبشه توضیحاتی بدست اورد بامیداینکه ایتالیا نسبت بنظریات و آمال ژنو امتیازاتی قائل شده وصفیه قضیه مزبور تسهیل گردد و رم همواره جواب داده است که قبل از الغای مجازات‌ها هیچ کاری نمی‌تواند نموده.

لهذا الغای مجازاتها مطالعه مسئله رااجازه خواهد داد که حل آن بسیار مهم است زیرا:

اولا - امیدواری میرود که بوسیله مشارکت ظاهری درتهیه و تدوین رژیم اینده حبشه قسمتی از آرزوی جامعه ملل بجات یابد و ثانیا موقعی به دست خواهد آمد که مستشاران خارجی درحبشه نیز حل گردد (باقیداحتیاط)

انتقادنماینده حزب کارگردرپارلمان انگلیس از سیاست دولت

ازنطق اخیر وزیرجنگ بریتانیا درپاریس راجع باتحاددولتین خورده گیری نموده اند

لندن - ۲۹ - ساعت ۲۱٫۱۰ - نطق نوئل چمبرلن در ۱۰ ژوئن که درطی آن الغای مجازاتها را پیش بینی نموده و همچنین نطقی که دو فکویر در ۲۴ ژوئن درپاریس ایراد و درطی آن اظهار نموده سرحدات فرانسه ازخودماست »

مهمترین موضوع مذاکرات مجلس نمایندگان را تشکیل داد . نمایندگان کارگر از رئیس مجلس تصویب فوری مذاکره درباب نطقهای مزبوررابدست آوردند .

در مقابل جمعیت کثیر ماژور (آتلی) غیبت بالدوین راکه چند روز زیادتر دربیلاق مانده تنقید نمود . مشارالیه خاطر نشان نمود که خارج از مجلس نمایندگان وزراء حق ندارند در خصوص موضوعهای مهم سیاسی اظهار رای شخصی بنمایند با اینکه ماژور آتلی طرفدار نزدیکی روابط میان انگلیس و فرانسه است معهذا بعضی از قسمتهای نطق دو فکویر تنقید نمود گفت میتوان قسمتهای مزبور را بمنزله میل همکاری ارتشی نزدیکی میان لندن وپاریس تعبیر نمودواین باسیاست کابینه تباین دارد

وقت آن رسیده که بالدوین درمجلس نمایندگان حضور بهمرسانیده وسیاست دولت را تشریح کند و وزراء نیز اختیار زبان خود را در دست بگیرند

(سرار چیبالد سینکلر) نطق (دوفکویر) را به منزله عدم توانائی دولت در تعیین مقاصد خود دانسته ومیگوید نطق مزبور از حیثیت انگلیس کاسته و صلح را در خطر انداخته است از قرار معلوم چرچیل پدرا نطق وزیر جنگ راتدوین نموده وپس از آنکه (ادن) آن‌را مطالعه نموده مجددا از طرف (چرچیل) تغییراتی در آن داده شده است . چرچیل نطق مزبور را خیلی عالی و بدون نقص دانسته و عقیده داشت بر علیه هیچ مملکتی حمله نمی کند . (سر جان سیمون) در جواب خود کاملا تکذیب نمود که دوفکویر از یک اتحاد ارتشی دفاع کرده باشد . تنقیدات حزب مخالف متکی به مقدمات غلطی است

***

لندن - ۲۹ - ساعت ۲۱٫۳۰ - امروزدر مجلس نمایندگان « مورنیک » نماینده محافظه کار از معاون وزارت خارجه سئوال نمود آیا سرفردریک لیتزاس در ضمن ملاقات اخیریکه در توکیو نموده است با دولت ژاپون در خصوص سیاست ارتشی ان دولت و مقاصدی را که در چین شمالی تعقیب می‌نماید مذاکراتی داشته و آیا درخصوص ملاقات اخیر مشارالیه در توکیو رایرتی رسیده و مخصوصا آیا پیشنهاداتی بمنظور قطع قوای در چین شمالی از طرف اتباع ژاپون و اره ارسال داشته است یانه لرد کرانبورن جواب داد در خصوص مذاکراتی که سرفردریک لیتزاس بازمامداران ارتشی و دولت ژاپن نموده رایرتهائی رسیده است . مشارالیه از طرف مقامات ژاپونی دوستانه پذیرفته شده و توانسته است مسائل مختلفه قاچاق چین شمالی و سیاست ژاپون در این ناحیه را با صراحت لهجه مورد شور قرار دهد . و در ضمن این مباحثات عقیده خود رابان قسم اظهار داشته است که اختیار موثری باعضای گمرکات چین شمالی داده شود .

***

لندن ۲۹ - ساعت ۲۱٫۳۰ - سرارشیبالد سینکلر رئیس حزب مخالف آزادی‌خواه در مجلس نمایندگان تصدیق نمود که نطق « دوفکویر » شایان موافقت وتصویب است وایکن مشارالیه‌را سرزنش نمود ازاینکه بفرا سه رفته ودر انجا اظهارداشته موقع ان رسیده که لندن وپاریس برعلیه دولت معظم دیگری متحد گردند سپس چرچیل از طفی که مورداتهام واقع شده واینقدر ازاو تنقید نمودند دفاع کرده گفت صحبتهای دوف اویر تشکیل یک اعلامیه سیاسی را می‌دهند درفرانسه اغتشاشاتی از طرف کارگران بوقوع پیوست غالبا دول اجنبی در انتشار نتایج اینگونه بحران‌ها افراط روا داشته ونتایج غلطی از ان میگیرند این قسمت را نمی‌خواهند بفهمند که باوجود منازعات داخلی فرانسه درمقابل مهاجم متحد خواهدماند مناسب آراست که بملت فرانسه یک کلمه دلجوئی تسلیت گفته شود چرچیل درخاتمه اظهار امیدواری کرد که دولت سعی نخواهد کرد اثر نیک نطق دوفکویررا ازبین ببرد

(سرجان سیمون) درجواب ناطقین حزب مخالف تائید نمود که (ادن) متن نطق وزیرجنگ رادیده بود وایکن وقایع ناگهانی مانع شد ازاین که مشار الیه متن اخری نطق مزبور را مورد مطالعه قراردهد . سیمون تکذیب نمود ازاینکه نطق ازعقیده یک اتحاد فرانسه وانگلیسی پشتیبانی نموده باشد

بدیهی است که دو فکویر ازیک اتفاق فرانسه وانگلیسی دفاع نموده ولی غلط است اگر بگویند او مدافع چنین اتحادی برعلیه آلمان بوده است و وزیر داخله تصدیق نمود که همکار او گفته است که (دن) همان طوری که سرحد فرانسه است سرحد انگلیس نیز می باشد ولی خاطر نشان نمود این فقط تکرار حرف بالدوین است . (هربرت - موریسون) نماینده کارگر دولت را متهم بنداشتن اتحاد نموده گفت این دسته واحدی نیست بلکه مخلوط عناصر مخالف ومتضادی است که برای این مملکت و صلح دنیا خطرناک می‌باشد .

نماینده آرژانتین در مجمع عمومی نطق خواهد نمود

ژنو - ۲۹ - ساعت ۲۱٫۱۰ - (کانتیلو) سفیر کبیر آرژانتین در رم ونماینده آن دولت در جامعه ملل درمجمع عمومی نطقی برای اثبات وتشریح تقاضای آرژانتین ادا خواهدنمود (کانتیلو) توضیح خواهد داد که جنبه دمکراتیک موسسه ژنو حکم میکند که مجمع عمومی ونه شورای جامعه که کمیته محدودی بیش نیست باید در مواقع بحرانی وفوق العاده بکار پردازد . نماینده مزبوراصول عمده که مبنای سیاست امریکائی قرار گرفته ودر عین حال ماده ده پیمان جامعه ملل که عبارت از « عدم شناسائی هر گونه تسخیر ارضی است که بوسیله زور بعمل آمده باشد از آن اقتباس گردیده تذکر خواهد داد ناظرین امور می گویند که (کانتیلو) در نطق خود یک لحن تند وزننده که اقدام جامعه ملل را فاج سازد پیش نخواهد گرفت .

خبرهای فرانسه

بازهم اعتصاب کارگران

پاریس ۲۹ - ساعت ۱۱٫۴۵ - دولت اکنون خود را با یک مسئلهٔ جدید کار مواجه می بیند و تصور می‌رود که فورا اقدامی بنماید در « ربوریا » ۴۵۰ مهمانخانه درهای خود را بسته وصاحبان آن ها اظهار می‌دارند نمی توانند تقاضاهای کارکنان را انجام دهند . در نیس ومانتون فقط مهمانخانه مفتوح مانده وبمسافرین خود فقط اجازهٔ اقامت یکشب را می‌دهند

***

پاریس ۲۹ - ساعت ۱۹٫۰۵ - اکنون عدهٔ اعتصاب کنندگان تمام فرانسه بالغ بر ۱۶۰٫۵۸۶ نفر است که ۶۹۹۵ نفر آن‌ها ازپاریس و حوزهٔ سن است

برای اجراء پرگرام کارهای بزرگ

پاریس ۲۹ - ساعت ۲۱٫۳۰ - محافل مجاز تصریح می کنند که دولت قصد دارد یک کمیسر عالی برای ناحیه پاریس تاسیس نماید که بست مزبور به « مورزه » سناتور ایالت سن واگذار خواهد گردید و وظایف او مخصوصا اجرای پرگرام کارهای بزرگ خواهدبود و خاطرنشان می کنند که تاسیس اداره کمیسر عالی به اختیارات شهربانی ناحیه « سن » تغییری نخواهد داد

ردشدن پیشنهاد

پاریس ۲۹ - ساعت ۲۱٫۳۰ - مجلس نمایندگان با اکثریت ۲۸۴ رای درمقابل ۹۳ رای پیشنهاد تعویق بحث لایحه دولت راکه ازطرف دسته کارگران تسلیم شده بود رد کرد

حادثه اتومبیل

برلن ۲۹ - ساعت ۱۲٫۴۵ - پسرصدراعظم سابق پتمان هولوک از حادثه شدید اتومبیل اسیب دیده است

بازگشت خانم وزیر خارجه ایتالیا

برلن ۲۹ - ساعت ۱۲٫۴۵ - کونتس چیانو بطرف رم حرکت کرد هیتلر عکس اهداءشده خود را بمشارالیها پیشکش داده است

سگ گم شده

سگ کوچک زرد رنگ ۸ ماهه دارای موی بلند و قریب ۲۵ سانتی متر قد وپنجاه سانتی متر طول در هفته پیش درخیابان لاله زار جلوی تجارت خانه پیرایش گم شده هر کس آنرا به خیابان هدایت خانه ویلاطلبی دارای تلفون ۲۱۷۲ بیاورد صد ریال پاداش خواهد داشت

نمره اعلان ۱۶۷۸

اعلانات حراج اموال غیر منقول و منقول

املاک واموال ذیل در شعبه سوم اجرای اداره ثبت ایالتی طهران در روزهای معینه درستون تاریخ حراج میشود

نمره پلاک	نوع ملک	محل ملک	مالک	ثبت شده یا نه	اجاره ماهیانه بریال	آخر مدت اجاره	روز و ساعت حراج	مبلغ حراج بریال
۴۰۵	یکدانک مشاع از ۶ دانک خانه	ناحیه ۷ خیابان عباس آباد	آقای عبدالرحیم غضنفری	رسیده	-	-	۳ ساعت قبل از ظهر ۱۱-۴-۱۰	۲۴۰۰
۴۳۵۹	ششدانک یکباب عمارت	ناحیه ۵ کوچه محسن میرزا	آقای نصرالله عبدالله ف	رسیده	-	-	۱ ساعت قبل از ظهر ۱۶ر۴ر۱۵	۲۹۶۰
۱۰۵۲	ششدانک بقطعه زمین	ناحیه ۱۱ دزاشوب	مرحوم عباسعلی	رسیده	-	-	۳ ساعت قبل از ظهر ۱۶ر۴ر۱۵	۷۶۸
۳۸-۱۵۰	مساحت ۶۰۸۸ گز و ۳۲ بهر از اراضی باغ معیر	ناحیه ۵ قنات آباد	خانم شمس النهار معیری	رسیده	-	-	۲ ساعت قبل از ظهر ۱۸ر۴ر۱۵	۲۱۰۸۳۰
۵۵۲۲	نیمدانک از عمارت و باغ و ۳ خلوت و حمام	ناحیه ۲ کوچه معاون السلطان	آقای حسین نورائی	رسیده	-	-	۱ ساعت قبل از ظهر ۱۸ر۴ر۱۵	۱۴۶۹۰
۵۱۲	ششدانک یکباب دکان	ناحیه ۸ بازار	آقای حسن نایب ولی	جاری	-	-	۳ ساعت قبل از ظهر ۱۹ر۴ر۱۵	۴۱۱۲
جزء ۱۵۰	چهارهزار ذرع از اراضی باغ معیر	ناحیه ۵ قنات آباد	خانم شمس النهار معیری	رسیده	-	-	۳ ساعت قبل از ظهر ۲۰ر۴ر۱۵	۱۳۸۳۸
۸۵۶۶	ششدانک یکبابخانه	ناحیه ۸ کوچه مسجد سید عزیزالله	آقای شکرالله کازرونی	رسیده	-	-	۳ ساعت قبل از ظهر ۲۱ر۴ر۱۵	۵۲۹۵
۳-۲۱۸۴	ششدانک یکباب دکان	ناحیه ۳ خیابان شیخ هادی	آقای غلامرضا شیخیان قاسمی	رسیده	۱۵۰	-	۳ ساعت قبل از ظهر ۲۳ر۴ر۱۵	۸۸۳۲
۴۳۹۸	یکدانک ونیم از ۶ دانک خانه	ناحیه ۶ محمدیه	خانم فاطمه خانم بوزرباشی	رسیده	-	-	۳ ساعت قبل از ظهر ۲۵ر۴ر۱۵	۱۷۳۱
۲۵۷۶ر۲۵۶۶	چهار دانک از ۶ دانک خانه و یکقطعه باغچه	ناحیه ۱۱ تجریش	آقای حاج عبدالصمد مرشد	رسیده	-	-	۳ ساعت قبل از ظهر ۷ر۵ر۱۵	۱۰۴۳۲
۴۷۵۸	چهاردانک ونیم مشاع از ششدانک یکباب خانه	ناحیه ۵ خیابان خانی آباد	آقای اسمعیل وزهرا خانم وغیره	رسیده	-	-	یکساعت قبل از ظهر ۷ر۵ر۱۵	۷۵۷۲
۲۱۳۳	یکدانک مشاع از ششدانک یکبابخانه	ناحیه ۷۰ خیابان مشاورالسلطنه	ورثه آقای حاج علی خباز	رسیده	-	-	۳ ساعت قبل از ظهر ۸ر۵ر۱۵	۱۹۴۱

شرکت تضامنی ابوالحسن دیباوبیات

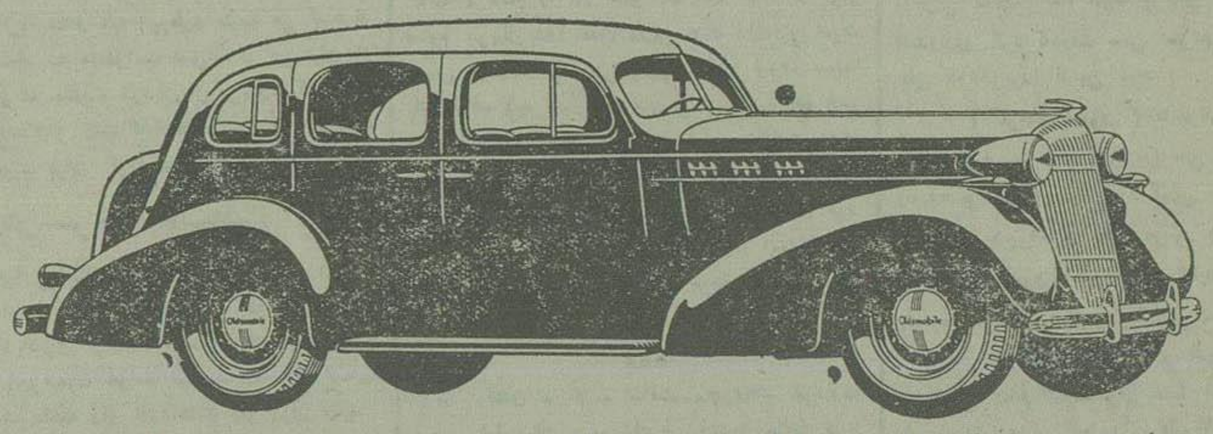

اتومبیلهای سواری الوزموبیل ساخت ۱۹۳۶ وارد شده

نمایشگاه خیابان شیخ - محل اداره خیابان پستخانه قدیم نمره تلفن ۱۲۷۴ — نمره اعلان ۱۶۵۹ — ۱ — ۴

شما که خرج وزحمت
عکاسی را متحمل میشوید
چرا لوازم عکاسی آگفا را
مصرف نمی نمائید زیرا
اجناس آگفا در تمام دنیا
معروف میباشد
نماینده برادران مارتین
لاله‌زار — طهران
نمره اعلان ۴۵۰۶

Agfa

نمره ۳۱۷۹ — **اعلان حراج** ۲۰ خرداد ۱۳۱۵

نمره حساب ۱۴۳۹۹۰

۱۳ قلم اشیاء واثاثیه ذیل

نخودچی گل اعلا ۲ خروار ۲ تخمه کدو اعلا ۲ خروار ۳ تخمه سیاه اعلا ۲ خروار ۴ پسته اعلا ۲ خروار ۵ مغز بادام بدون پوست ۲ خروار ۶ تخمه زرد ژاپونی هندوانه ۲ خروار - ۷ دخل برنجی کنده کاری اصفهانی با زیر دخلی ۲۰ پارچه ۸ - چراغ زنبوری دسته‌دار ۲ عدد ۹ دخل برنج بازیردخلی ۲۸ پارچه ۱۰ آینه دورقاب گچی بزرگ یك جام ۱۱ سینی برنج کوچك و بزرك آویزان واب کماکار (۳ من) ۱۲ چهلچراغ ۸ شاخه با کاسه یك عدد ۱۳ صندوق آهنی کوچك ۱ عدد متعلق به آقای مشهدی عبدالله ربحانی درروز یك شنبه ۴ مردادماه ساعت ۳ قبل از ظهر درچهار راه کلوبندك سابق محل حراج ثبت طبق مقررات نظامنامه اجراء مفاد اسنادرسمی لازم الاجراء بمزایده گذارده خواهدشد تاریخ انتشار ۴ تیرماه ۳۱۵

رئیس شعبه ۳ اجراء - **مهدوی**

نمره اعلان ۱۶۱۴ — ۴ - ۲۶

اعلان مزایده اموال موقوف

درتعقیب اعلانات سابقه چون مزایده موسسه سینمای ملی بعمل نیامده جدیدا اعلان می شود یکدستگاه موتور (اندیانیوال) و یکدستگاه آپارات (زیس ایکون) بمبلغ چهار هزار ریالصد تومان در ۴۵۰۰۰ دوال) بمزایده گذارده می شود و از مبلغ مذکور مزایده شروع می شود بقیه اثاثیه سینما ازقبیل قالی وقالیچه و صندلی چوبی ومخملی و لامپ و سیم تابلو ویکدستگاه ام بلکانود و غیره بطور حراج فروخته می شود

طالبین می توانند در روز ۵ شنبه اول امرداد ۱۳۱۵ سه ساعت قبل از ظهر در محل سینما ملی واقعه در خیابان لاله زار حاضر شوند مزایده و حراج با حضور نماینده بانك بدایت به عمل خواهد آمد این اعلان سه نوبت هرده روز ۱ مرتبه اعلان میشود

مدیر تصفیه سامسون متوقف — **محمد مازندرانی**

نمره اعلان ۱۴۲۷ — ۲-۳

اعلان

اداره اوقاف رقبات موقوفات امامزاده علی اکبر خوار را که عبارت است از

شش باب دکان

اراضی مزروعی تقریبا سی خروار که در سه آیش هرآیش تقریبا همه‌ساله ده خروار کشت می‌شود اراضی فوق از رودخانه در جزء نهر باتری خالصه بقدر سهم مشروب می‌شود عواید اربابی بطور متوسط در سال ۸۰۰۰ ریال می‌باشد با رعایت شرایط ذیل بمزایده از برای مدت پنج سال از اول شهریور ۱۳۱۵ باجاره واگذار مینماید

۱ - مال الاجاره بدون افت است

۲ - مستاجر باید ضامن معتبرمعرفی نماید

۳ - مستاجر حق نخواهد داشت ملك مورد اجاره را بدون اجازه اداره اوقاف بدیگری واگذار نماید .

۴ - حد اقل میزان اجاره سالیانه نبایستی از هشتهزار ریال کمتر باشد

۵ - هریك ازپیشنهاد دهندگان بایستی پانصد ریال قبلا بعنوان ودیعه بصندوق اداره اوقاف تحویل و نمره قبض را در پیشنهاد تسلیمی ذکر نمایند در صورت پذیرفته شدن پیشنهاد و امتناع صاحب پیشنهاد از قبول اجاره وجه مزبور بنفع موقوفه ضبط خواهد شد لذا هر پیشنهادی که فاقد نمره قبض ودیعه باشد مورد قبول و توجه نخواهد شد

۶ - پیشنهاد ها بایستی در پاکتهای لاك ومهر شده و که روی آن نوشته شده باشدراجع بمزایده رقبات موقوفه امامزاده علی اکبر خوار است و از تاریخ انتشار این اعلان تا مدت ۳۰ روز در مقابل رسید تسلیم دفتر اوقاف مرکز شود یا اینکه بیکی از مدیران دبستانهای اردن خوار و دبستان فشلاق و دبستان ایران کی نموده و قبض رسید دریافت دارند

۷ - پیشنهاد های واصله پس از تاریخ انتشار اعلان بفاصله ۳۰ روز دو ساعت بظهر در اداره کل اوقاف قرائت خواهد شد

۸ - اداره کل اوقاف در رد و قبول پیشنهادها مختار است

۹ - حضور پیشنهاد دهندگان یا وکیلشان در مجلس مزایده آزاد است

نمره اعلان ۱۳۵۹ — ۲ - ۳

نوبت دوم اعلان حصر وراثت از طرف صلح دماوند

بتاریخ ۱۹ر۲ر۱۵ : علی اوسط فرزند محمد صادق ساکن قصبه دماوند بقیمومت عبدالله وعفت و برکات زهرا زوجه و ورثه مرحوم حبیب الله ولد مرحوم کربلائی نور محمد مقیم دائمی محله درویش من محلات قصبه دماوند عرضحال انحصار وراثت نسبت بمرحوم مزبور تقدیم و درتوضیحات اظهار داشته متوفای مزبور دارای مادری هم بوده که پس از فوتش حبیب الله مزبور فوت نموده است با تحقیق از شهود مراتب در محله رسمی و روز نامه اطلاعات طهران درج و پس از انقضای سه ماه از تاریخ نشر اولین اعلان وعدم وصول اعتراض مبادرت بصدور تصدیق میشود

نمره اعلان ۱۵۴۰ — **امین صلح دماوند**

اعلان نوبت دوم از طرف صلح محدود طهران

بتاریخ ۲ر۳ر۱۳۱۵ - آقای ژ ژ پروتیوا تقاضانامه بنمره ۱۰۴ر۱۵ - بضمیمه سواد خلاصه ولادت خود وبکورقه متوالیه بشعبه ۳ محاکم صلح محدود مرکز تقدیم وتقاضای صدور تصدیق انحصار وراثت خودرا نسبت بخانم لوسی پروتیوا مادرش نموده باین توضیح که مشارالیها مقیمه دائمی طهران دراسفندماه ۱۳۱۴ درمحل مزبور فوت وورثش منحصرا عبارتند ازمتقاضی - وآقای ئویواد پروتیوا وخانم ژرژت غنیمه - وخانم رنه حکیم - (اولاد ذکور واناث) محکمه باستماع شهادت شهود قضیه مداول تقاضا راسه‌نوبت متوالیه بمدت سه‌ماه ماهی یکنوبت درمجله رسمی وزارت عدلیه ویکی از جراید محلی اعلان مینمایدهر گاه کسی برتقاضای مزبوراعتراضی دارد ازتاریخ نشراولین اعلان تاسه ماه کتبابدفتر محکمه تقدیم والانصدیق مقتضی صادرخواهدشد رئیس شعبه ۳ محاکم صلح محدود مرکز - یحیی رهبری

نمره اعلان ۱۵۹۰

اعلان نوبت اول ازطرف محاکم صلح طهران

بتاریخ اول تیر ماه هزار و سیصد و یازده - آقای مرضی کشوری وکالت بتول خانم مافی فخرالسلطنه ساکنه خیابان شیخ هادی ضمن تقاضانامه شماره ۱ر۱۵ - ۲۰۳ و آقای منوچهر احمدی بوکالت عبدالحمید و عبدالکریم وغیر هم طی عرضحال شماره ۱۵ر۲۱۰ر۱ اشعار داشته اند که شیخ خزعل مقیم طهران فوت نموده وورثه بالانحصارش عبارتند ازبتول خانم مافی فخرالسلطنه عیال دائمه وظام الدین وجاسب و عبدالکریم و عبدالعزیز و عبدالحمید و عبدالله ومنصور وعبدالحمید و عبدالجلیل و محمد سعید و مصطفی و عبدالامیر و صالح وخیریه خانم و سارا خانم و رابعه خانم و نصرت خانم و زینت خانم و بدریه خانم و مسعوده خانم و منصور خانم ونجمه خانم وزهرا خانم و رابخا خانم و هاجر خانم و درخشنده خانم و رفیعه خانم (اولاد) با تحقیق از شهودمراتب سه نوبت ماهی یکمرتبه در مجله رسمی عدلیه ویکی از جرائد محلی اعلان می شود تاهر کسی بوراثت اشخاص فوق الذکر وانحصارش بان ها معترض است در ظرف ۳ ماه از تاریخ نشر اولین اعلان اعتراضیه کتبی خود را بدفتر شعبه اولای محاکم صلح طهران تقدیم نماید و الا در انقضای موعد نسبت بتقاضای تصدیق اقدام مقتضی بعمل خواهد آمد

رئیس محاکم صلح طهران — **عباس دهری**

اعلان نوبت دوم از طرف صلح محدود

بتاریخ ۸ر۲ر۱۳۱۵ - آقای سید محمد اعتمادی کاشانی بوکالت قمرخانم امر کاشی طبق تقاضا نامه نمره ۵۲۱۹-۲۸ر۱۱ر۱۴ بضمیمه استشهاد وسواد مصدق ورقه نام‌ونشان خود بدین‌توضیح که آقای شیخ محمد صادق شریعتمدار مقیم دائمی طهران فوت نموده ورث بالا بحصارش عبارتند از آقایان حسین - زین‌العابدین - محمد علی - اصغر - مهدی - و کبری خانم ومعصومه خانم هفت‌نفر اولاد وقمر خانم امرکاشی (مستدعیه) وقمر خانم شریعتمدار دونفر عیال دائمه صدور تصدیق حصر وراثت را خواستار شده - پس از تحقیقات از شهود مراتب سه نوبت متوالی ماهی یکمرتبه درمجله رسمی وزارت عدلیه ویکی از جراید محلی اعلان می‌شود چنانچه کسی اعتراضی دارد از تاریخ نشر اولین اعلان ظرف سه ماه باین‌محکمه کتباتقدیم‌دارد ولا در انقضاء موعد تصدیق داده خواهد شد

نمره اعلان ۱۰۲۵ — امین صلح محدود شعبه ۵ مرکز - علی اکبر شریفیان

کتاب اصلاحات اجتماعی

که برای عموم مفید ومخصوصا برای دختران و پسران بسیار سودمند است می توانید بقیمت سه ریال از دفتر روزنامه اطلاعات و کتابخانه طهران خریداری نمائید

یك کتاب سودمند

قرائت کتاب اصلاحات اجتماعی برای عموم طبقات لازم ودارای تذکرات مفیدی می باشدمخصوصا جوانها و هادیان مدارس را راهنمای خوبی است

این کتاب سودمند بقیمت سه ریال دردفتر روزنامه اطلاعات و کتابخانه تهران در دسترس شما قرار گرفته است

عمر خودرا باکدام کمپانی

بیمه کنیم ؟

ازهر سو بشما پیشنهاد میشود که زندگانی خودرا بیمه نمائید خیلی هم اصرار میکنند سود شما دراین است که بدون رودربایستی پیش از بستن قرارداد پیشنهاد مارا بادیگران برابر کنید بزرگترین کمپانی ها وبهترین شرایط تقدیم خواهد شد بیمه‌های حریق — حمل ونقل واتومبیل هم‌پذیرفته میشود

نمایندگی بیمه : ن . ی . دبان بازار سرای رشتی طهران تلفن ۸۴۲

نمره اعلان ۱۵۰۶ — ۲ — ۱۲

زن در جامعه

اگر میخواهید زنان مشهور شرق را بشناسید . اگر میخواهید دختران خود را برای امروزهم متدین وهم‌متمدن تربیت کنید . اگر میخواهید زنان نابغه ایران را بشناسید یکجلد کتاب زن در جامعه بقیمت پنج ریال از دفتر روزنامه اطلاعات یا کتابخانه طهران خریده بدقت مطالعه فرمائید

صدی پنجاه تخفیف

درکلیه قیمت های مواد ذیل

ماشین نویسی فارسی - و لاتین - زبان های خارجی - فارسی - فرانسه انگلیسی - دفترداری کامل دوبل وبالانس سیستم ایطالیائی - بااشخاص بی بضاعت تخفیف کلی داده‌می شود . **اداره ماشین تحریر و تدریس کتبیا تال**

نمره اعلان ۱۶۵۶ — ۲ — ۴

امشب سینما ایران آلفرد روه موسیقی دان مشهور پیریل پری ستاره وجیه در فیلم ناطق و خوانای ژانیتا بزبان فرانسه

در شمیران برای رفاه معتادین بتریاك شعبه فروش حب ترك تریاك جاوید دراول تجریش مغازه دماوند میباشد

دواخانه جاوید طهران — نمره اعلان ۱۶۱۵ — ۲-۱۰

فلیت وای چیست ؟

نماینده کل : ابراهیم یوسف سعدو پسران

نمره اعلان ۱۶۴۵

دکتر آرام

خیابان لاله زار کوچه امین السلطان

متخصص در امراض تناسلی ، و جلدی

معالجات بوسیله الکتریسته

اوقات پذیرائی

از ساعت ۷ صبح الی ساعت ۱۰ شب

نمره ثبت صحیه وحیریه و معاونت عمومی ۸۹۱

نمره اعلان ۲۰۱ — ۱۴ —

شرکت آرا

خیابان فردوسی مقابل مهمانخانه داریوش

که اخیرا تاسیس شده تهیه پروژه و نقشه های ابنیه و جزئیات ساختمانی را برای تهران و ولایات بعهده میگیرد .

تخصصات - کارهای بتون آرمه و ساختن جعبه آینه و سردرهای جدید مطابق اسلوب نوین با سنك مصنوعی « تررانووا » ومرمر یا ارفلز تمام و غیره

کارگذاشتن دستگاه روشنائی الکتریکی وسیم کشی و مجاری آب و شوفاژسانترال و بادبزن الکتریکی و ابنیه صحی -

تزئینات و نقشی جدید داخلی و خارجی

ساختمان بنای تالار های عمل و مریضخانه ودار التجربه و غیره با فولاد ارومه وبروز ازروی نقشه‌ها وپروژه های خصوصی

ساختمان مبلهای فولاد برو برای هر گونه حوائج

هر گونه کارهای میکانیکی دقیق وکارهای برونزی و غیره

ما اجراء صحیح و دقیق کارهائی که بما رجوع می شود تضمین میکنیم

نمره اعلان ۱۳۹۴ ۹-۱۲

به اطلاع عموم میرساند

حاج محمد حسین صرافان و شرکاء در اصفهان سرای فجر برای قبول انجام معاملات سهام کارخانجات و شرکتهای اصفهان حاضر آقایانی که مایل بخرید و فروش سهام فوق‌الذکر هستند مستقیما به آدرس فوق مراجعه فرمایند نمره اعلان ۱۰۶۱ [illegible]

SPORT LUXUS Blades

تیغ‌های سپورت لوکس

یك جایزه مهم

هر یك داده می‌شود که از تیغ های سپورت لوکس که از فولاد خالص سوئد ساخته شده و بکس داده میشود فردا سخت بشیان میشوید این سپر جدید الاختراع فنق بچها وجوانان جدیدا برای این موسسه تیغی تیز تر و بادوام تر معرفی نماید معرفی مرغانی مرغانی گر نمایند کی - خیابان فردوسی جنب سینما همایون موسسه تجارتی البرز

نمره اعلان ۱۴۹۰ ۱۲-۱۲

بیمه سوزاك

با مراجعه باین جانب از عودت های بی‌در پی سوزاك خلاص خواهید شد زیرا معالجه درمحکمه این جانب قطعی است معالج سرپم امراض مقاربتی جلدی **دکتر فقیهی شیرازی**

خیابان عین الدوله تلفن از ۱۶۲۰ (عصر وشب)

نمره اعلان ۳۲۷ ۱۰۳

اکاهی

آجر ناسوز (شاموت) ساخت خارجه وزن سه کیلو الی ۹ کیلو وازهر قبیل آهن آلات برای مصرف ساختمان در تجارتخانه آهنچیان واقع درخیابان جلیل آباد مقابل نور خانه موجودوبقیمت مناسب بمصرف فروش خواهد رسید تلفن نمره ۱۵۵۱

نمره اعلان ۲۳۹

یدکی فیلی در دنیا معروف است

از امتحان یدکی فیلی غفلت نکنید

نمره اعلان ۱۵۹۶ - ۱۰

دکتر باریا — (فیلی) سابق

دیپلمه امریکا

برای معالجه قطعی سوزاك - سفلیس - امراض داخلی و گنك صورت بعد از ظهر ها در ابتدای خیابان فردوسی جنب بلدیه حاضر است

نمره اعلان ۱۵۸۳ ۲۴-۱۲

استاد دکتر گ . اکوبیانس

استاد (پروفسور) سابق دارالفنون های دولتی و طبیب آسیای میانه دارای درجه های علمی از دار الفنون های مذکور **متخصص در امراض داخلی و اطفال و سل** پذیرائی از ۸ تا ۱۲ واز ۴ تا ۷ **آدرس خیابان شاه (نادری) کوچه آقا قاسم شیروانی**

خانم دکتر کالینا اکوبیانس

معاون استاد(پرفسور) دارالفنون آسیای میانه **متخصص در امراض زنانه وقابلگی** مطابق با آخرین طرز معمولهٔ اروپا معالجه می‌شود . ساعات پذیرائی از ۸ تا ۱۲ واز ۴ تا ۷

آدرس خیابان شاه (نادری) کوچه آقا قاسم شیروانی

نمره اعلان ۱۴۶۲ (۵)

دکتر ارمن بطروسیان

متخصص در امراض تناسلی وجلدی از اروپا مراجعت کرده

و کمافی السابق ازساعت ۸ الی ۱۲ ظهر و از ۵ الی ۸ بعداز ظهر ازمرضی محترم پذیرائی می شود

معالجات بوسیله الکتریسته

آدرس - خیابان فردوسی (علاء الدوله سابق) کوچه بختیاری ها تلفن نمره ۲۰۱۶

نمره اعلان ۲۶۴ نمره ثبت اداره صحیه و معاونت عمومی ۲۳۸

اعلان

در نتیجه استقبالی که عامه برای خرید سهام شرکت کالا نموده و می نمایند شرکت سهامی کالای ایران طبق ماده ۷ اساسنامه وتصویب مجمع عمومی سالیانه شرکت مورخه ۲۵ خرداد ماه ۱۳۱۵ مبلغ چهارملیون ریال بسرمایه شرکت اضافه می نماید بنابر این دفتر فروش سهام از تاریخ اول تیرماه ۱۳۱۵ تا ۳۱ مرداد ۱۳۱۵ در بانك فلاحتی و صنعتی ایران واقع درخیابان لاله زار همه روزه برای فروش سهام مفتوح است

کسانی که طالب خریداری سهام شرکت مذکور هستند می‌توانند تقاضا های خود را باتمام قیمت سهامی که طالب هستند در طهران به بانك فلاحتی و صنعتی ایران و در ولایات بشعب بانك فلاحتی و صنعتی ایران و در نقاطی که بانك مزبور شعبه ندارد بشعبه بانك ملی ایران تسلیم نمایند .

چنانچه پرداخت وجه برای خرید سهام به بیش از میزان معینه بالغ گردید حق تقدم باکسانی خواهد بودکه تاریخ پرداخت آنها مقدم باشد

نمره اعلان ۱۵۱۸ ۴-۸ **هیئت مدیره شرکت سهامی کالای ایران**

قسمت امراض جلدی وزهروی

مریضخانه شوروی

اخیرا تحت ریاست یکنفر طبیب متخصص (**آقای دکتر جانیان**) در عمارت مجزائی که درعلیحده دارد دائر گردیده وامراض جلدی وموی‌سر ازقبیل **کچلی ریزش‌مو وسودا** وغیره **وسوزاك** وکلیه عوارض آن **وسیفلیس** وامراض مقاربتی زنان‌را مطابق اخرین اسلوب معالجه‌میکند قسمت عکس‌برداری ومدوای بابرق ومعالجه باآب وگل بطورکامل موجوداست.

برای ثبت نام مرضی ازساعت ۹ ونیم صبح‌تا ۱۲ وازساعت ۴ ونیم عصر تاساعت ۶ ونیم مراجعه شود نمره‌اعلان ۱۵۲۸ ۹ - ۲۶

درشعبه تجارتخانه برادران غفاری

آهن سفید شیروانی- اقسام آهن گرد - نبش - تیر - تلمبه دستی‌وما توری قایاهای‌زمینی آلمانی - اقسام لوله‌آهنی وچدنی ولاستیکی (شلاق) طناب فلزی - سیمنت و سایر لوازم مکانیکی وساختمانی - اقسام رنك‌وروغن الف ولوازم برق موجود قیمت مناسب بفروش- و نیز اقسام‌مال‌التجاره اروپا برای سفارش‌دهندگان محترم باشرایط سهل وارد مینماید

آدرس خیابان‌ناصرخسرو مقابل دراندرون تلفون نمره ۱۳۷۹

نمره‌اعلان ۱۶۶۱ ۱ - ۶

خانمها - آقایان

خمیر دندان پاستور تصدیق شده صحیه کل کشوری وصحیه بلدیه برای سفید کردن دندان و محکم نمودن لثه و جلوگیری از آفات و عوارض گوناگون آنها بهترین خمیر ها است

مرکزفروش کلی وجزئی

دراخانه پاستور خیابان چراغ برق - دراخانه‌خورشید چهار راه حسن آباد مغازه کوثی خیابان لاله‌زار مغازه گل بهار خیابان ناصر خسرو و مغازه از جمند ساوجی بازار حاجب الدوله

نمره اعلان ۱۵۶۲ ۵-۱۵

امتحان شده

قلم خود نوبس سر طلا معروف به مارك اسپیل SPEAL وارد شده ازحیث کار ومحکمی وارزان قیمت رضایت بخش است

گل بهار ناصر خسرو — ناصریه

نمره اعلان ۱۶۳۲ ۳-۴

مطب دکتر پویا

از محل سابق بخیابان شاهپور جنب حمام شاهزاده خانم انتقال یافت اوقات پذیرائی از ۶ الی ۱۰ بعد از ظهر

نمره‌اعلان ۱۱۹۱

طباخی جدید

قیمت ۱۲ ریال : کتابخانه مظفری

نمره اعلان ۱۶۵۵ ۵-۵

سال یازدهم - شماره ۲۸۲۸ - عصر سه شنبه

۹ تیر ماه ۱۳۱۵ - ۱۰ ربیع الثانی ۱۳۵۵ — ۳۰ ژوئن ۱۹۳۶

صاحب امتیاز ومدیر مسؤل : ع . مسعودی
عنوان تلگرافی : طهران - اطلاعات
تلفون روزنامه - ۴۴۴ - ۳۸۸

جای اداره
اول خیابان خیام (جلیل آباد سابق)

اطلاعات

برای درج اعلان بدفتر اداره مراجعه شود
لوایح وارده پس داده نمیشود
تک فروشی | طهران ۳۰ دینار | ولایات ۴۰ دینار

وجه اشتراک

	۱۲ ماهه	۶ ماهه	۳ ماهه
داخله :	۱۰۰ ریال	۵۰ ریال	۳۰ ریال
خارجه :	۱۵۰ «	۸۰ «	۴۵ «

از جراید انگلستان

قاتل سی نفر

زیفیلد آلمانی قاتل اطفال

روز ۲۳ ماه مه گذشته در شهر شخرین زیفیلد قاتل ۳۰ نفر اعدام شد . این شخص در فوریه گذشته محکوم باعدام شده بود در ماه مه حکم محکمه درباره او بموقع اجراء گذارده شد و بامرك او یك صفحه خونینی از تاریخ جنایات نادر الوقوع بشری بهم گذارده شد .

بعضی اشخاص در جامعه های بشری پیدا میشوند که تبسم ملکوتی (!) آنها همیشه یك پرده ضخیمی بر طبیعت سبع و خونخوار آنها کشیده و باهوشترین پلیسها و دقیق‌ترین وزرنگترین مامورین را در کشف جنایات و حوادث خونینی که مرتکب شده اند گمراه میسازند . جنایتکا عجیب « دوسلدرف » یا « اصغر قاتل » یا آن جنایتکار « یونانی » که عطش عجیبی برای خوردن خون داشته و همین اواخر دستگیر و محکوم بمرك شد ، اینها اززمره اشخاص عادی که مرتکب قتل و یا دزدی میشوند بیرون هستند ، اینها مافوق جنایتکاران بوده و کیفیات روحی آنها با آنکه بالاخره منتهی به آدم کشی میشود اقدر مختلف و گوناگون است که هنوز تشخیص قطعی داده نشده که از چه رو میتوان این اشخاص را پیدا کرد و دست آنها را از دامن حیات جامعه کوتاه ساخت .

زیفیلدجوان نبود که متقدشویم تحت تاثیر طبیعت شهوانی خود مرتکب جنایت شده ، روز ۲۳ مه گذشته که اورا اعدام کردند ، ۶۵ سال باقدری بیشتر از عمر او میگذشت .

و بنا بر این پیر مردی بود که بدون ذرهٔ شفقت اطفال را میکشت ، و چنان خوب میکشت(!) که پلیس را از کیفیت عمل خودمدتها حیران و سر گردان ساخته بود .

زیفیلد یکساعت ساز سیاری بود که درقراء و قصبات آلمان گردش میکرد ، و با ساعت سازی گذران مینمود ، هر کس او را میدید در دل از او تمجید میکرد که باین سن و سال نان خوردن از عرق جبین را بر گدائی و بیکاری ترجیح داده است ، چقدر نسبت باطفال مهربان بود ، کوچولو ها را خیلی دوست می داشت ، وقتی بیك قریه تجدید سفر مینمود ، اول بار کوچولو ها اطراف او را می گرفتند ، برای آنها شیرینی و اسباب بازی به سوغات میاورد و طوری آنها را مجذوب شفقت و محبت خود میکرد که همینکه فرضا پس از یکی دو ماه مجددا به آن قریه می آمد ، همه باستقبالش می‌دویدند .

زیفیلد ، عمو ساعت ساز ، محبوب اطفال کسی نبود که اورا نشناسند .

زیفیلد هم همین را میخواست ، اومیخواست وارد یك ده که میشود ، مستقبلین او کوچولوها باشند ، یك وقت هم مثل اینکه در کمین باشد ، نزدیك بغروب آفتاب ، هنگام ورود به قریه ، با طفلی مصادف میشد که از مدرسه بر گشته اورا متوقف میساخت وبا اوطرح صحبتی می‌ریخت و با همدیگر براه می‌افتادند درجنگل وبایشهٔ نزدیك به گردش می‌رفتند ، ولی در مراجعت فقط زیفیلدتنها برمیگشت .

پدر ومادرآن طفل هر چه شب را بانتظار جگر گوشهٔ خودمی‌نشستند ، خبری ازاو نمیشد ، بپلیس قریه اطلاع میدادند ، دربیشه طفل‌را مرده وجسدی خشك می‌یافتند .

زیفیلد همان شب ازآن قریه بقریهٔ دیگری منتقل ودرآنجا باز طفلی را بجنگل آورده و در همان بیشه وجنگل نهایت درآن سمت ، اورا بجفت خود ملحق می گرد ، وقتی پدر ومادر طفل بکمك پلیس سراغ طفل خود را می گرفتند ، جسد اورا هم خشك ومی‌جان یافته ، وبسو کواری می‌نشستند !

رایرت های مربوطه باختفاء و قتل اطفال رفته رفته زیاد میشد و بهمین نسبت فعالیت اداره پلیس درکشف قضیه زیاد ترمیگردید ، وقایع همه یك‌جور واوضاع واحوال جنایات واقعه یکنواخت و متحدالشکل بود ، کیفیت قتل طوری بود که شبهه وشکی باقی نمی‌گذاشت که این اطفال بمرك طبیعی نمرده اند ، ویکدست جنایتکاری درپس پرده‌وجود داره که این همه قضایا از آثار خون بار او می‌باشد .

تحقیقات در اطراف این قضایا ، سوء ظن پلیس را نسبت به زیفیلد جلب و اورا دستگیر می کنند ولی چه دلیل و برهانی چه امارات وقرائنی در آنجا وجود دارد که اتهام وارده را نسبت به زیفیلد ثابت کند ؟

هیچ ! حتی یك نفر از اهالی این قراء که اطفالشان مقتول گردیده بود نمی توانستند شهادتی برعلیه زیفیلد بدهند ، باینجهة ادارهٔ پلیس هم اورا رها می کرد ، و زیفیلد ، عموی ساعت‌ساز و محبوب اطفال دو مرتبه مشغول کار میشد ، و دو مرتبه ، پس از چندین ماه قضایا و وقایع‌مشابه وقایع و قضایای گذشته تکرار میشد ، و اداره‌پلیس مجددا بزحمت تفتیش و تفحص می افتاد .

آری یکمرتبه هم اتفاق افتاد که زیفیلد گرفتار پلیس شد ، زیرا نتوانسته بود اطفالی که بچنگش آمده بودند خاتمه بحیات ان ها بدهد ، و باعمال منافی عفت محکوم ، ولیکن تهمت قتل اطفال بسبت باو ثابت نگردید ، زیفیلد باز هم از زندان بیرون آمد ، و باز هم وقایع گم شدن بچه ها تکرار شد ، این مرتبه اداره پلیس تصمیم‌جدی بکشف قضیه گرفت ، و با سابقهٔ سوء ظنی که نسبت بزیفیلد داشته اورا دستگیر کردند ، ولیکن در تحقیقات یك کلمه هم نتوانستند از او اعتراف بگیرند که او قاتل بچه‌ها ست .

پدر ها و مادرهای اطفال به محکمه آمده ، مطالب خود را بعنوان شهادت گفتند ، امارات و قرائن‌جمع آوری‌شد ، اما بدلایل و برهان‌محکمی از قبیل اینکه بچه کیفیت اطفال رامقتول می - ساخته ، و منظوراو چه بوده ، این قبیل دلایل که بیشتر وابسته ، باعتراف متهم است وجودنداشت ،

محکمه بوسائل علمی هم‌متشبث گردید ، یعنی جنازه یکی دو طفل‌تازه مقتول را تحت اختیارعلمای شیمی گذاشت که جسد را تشریح و نوع زهر یکه زیفیلد استعمال‌و باطفال می خورانده تشخیص‌دهند ، و میدانیم که شیمیستهای آلمان معروفترین شیمی دان‌ها هستند ولی تخصص زیفیلد درترکیب زهر مخصوص بخود بیشتر از دانش وعلم شیمی دانها بوده بطوریکه تمام تحقیقات شیمی دانهای مامور اینکار بهدر رفته و همینقدر تصدیق گردید که‌علائم مسمومیتی وجود دارد ولی از چه مسموم شدند و ترکیب ساده سمی مورد استعمال زیفیلد چه بوده از مجهولات عجیب این قضیه جنائی است

مگر نتوانستند در محکمه ز زیفیلداعتراف بگیرند ؟ هر آر ا اودرمقابل سئوالات رئیس‌محکمه و هیئت حاکمه تبسم نمود . میگفت من قاتل نیستم من چه میدانم‌قاتل کیست مرا چه باین کارها !

خوب وقتی یکنفر متهم درانکار جرم منتسب باو ، پافشاری واصرار کرد ناگزیر باید بامارات و قرائن قوی پرداخت و برای ثبوت قضیه از دوسیه امر کمك گرفت و عدالت را اجراء کرد هیئت حاکمه همین کار را کرد واز امارات وقرائن موجوده مدرك برای اثبات جرم او بدست آمده و محکوم باعدام شد

درحقیقت زیفیلد در ضمن‌تحقیقات واستنطاق هائی که از او شده بود دوازده فقره قتل را می توان گفت اعتراف ضمنی کرده ولیکن امارات و شواهدی که در دست بود عده قربانیان این دست جنایتکاررا بیش‌ازسی‌نفر تعدادنموده‌ودرنظر هیئت حاکمه قاتل سی نفر تشخیص شد !

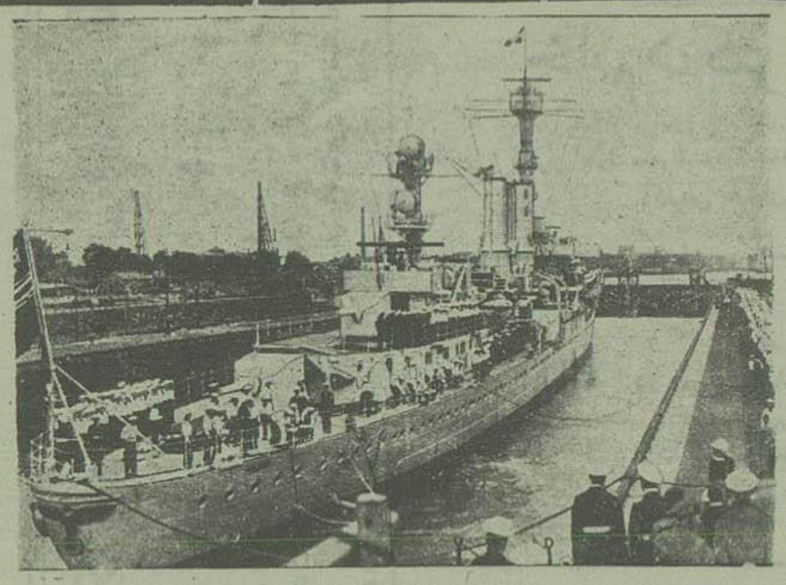

ناوشکن امدن

ناوشکن « امدن » درموقع مراجعت به وبلهلمس‌هاون برای قرار گرفتن درردیف نیروی دریائی در گراور فوق مشاهده میشود

سرویس شبانه مریضخانه دکتر بختیار

(متخصص در زایمانهای غیر طبیعی . امراض زنانه . مقاربتی . جراحی) در تمام ساعات شب برای عیادت مرضی در منازل یا پذیرائی در مریضخانه دائر و کافی است که بوسیله تلفن ۲۲۱۸ یا بمحل مریضخانه واقعه در کوچه ارباب کیخسرو اطلاع دهند .

نمره اعلان ۴۴۹ — ۱۹ - ۳۰

قابل توجه کمپانیهای ساختمانی

راه آهن و کمپانی های اتومبیل و کاراژ ها

یکقطعه باغ مشجر بمساحت ده هزار متر دارای دو دستگاه ساختمان با ورنه مالکیت جنب ایستگاه راه آهن طهران جزا و کلا برای فروش حاضر است و برای خرید کابه ممکن است تسهیلاتی داده شود طالبین به اداره (اطلاعات ملکی و تجارتی) واقع در خیابان اسلامبول مرتبه فوقانی رجوع فرمایند .

نمره اعلان ۱۶۰۰ — ۳-۵

درمسابقه جام‌داویس

درمسابقه‌جام داویس که بین‌تیم‌آلمان وایرلند بعمل آمد گرام از رو گوس برده و در گراور فوق از طرف حریف خود تبریك و تهنیت میشنود

تاریخ نظامی ایران

درقرون اولی - وسطی - اخری

تالیف آقای قوزانلو

با ۲۲ نقشه و ۱۳ گراور ازطبع خارج در شرکت مطبوعات و سایر کتابخانه های‌مهم جلدی ۲۵ ریال بفروش‌می‌رسد

نمره اعلان ۱۶۷۲ — ۲-۵

مینو

عکاسی «مینو» درتجریش (روبروی گلانتری) برای انجام همه گونه کارهای آماتوری حاضر است

نمره اعلان ۱۶۷۰ — ۱ - ۲

نامه درمان

طبی - فنی - علمی

شماره سوم (خرداد) بقلم اساتیددانشکدهٔ طب‌واطباء درجه‌اول تهران انتشار یافت

نمره اعلان ۱۴۶۹ — ۳-۳

دائم از راوفیلم برمیدارند

بازیکر ماهر موبتاهی که اجرا در عملیات ورزشی و بازی بخ معروف شده در امریکا دائم‌از او فیلم بر می دارند ، وآنی اورا راحت نمی گذارند همانطوریکه در گراور مقابل نیز مشاهده می شود از او فیلم برمیدارند

یکنفر مستخدم

برای توزیع روزنامه مورد احتیاج اداره ژورنال دوطهران میباشد . باحتی ج خ سواری بداند و دارای دو چرخه باشد مختصری هم سواد داشته باشد داوطلبین عصرها بدفتر ژورنال‌دوطهران خیابان خیام (جلیل آباد سابق) عمارت شرکت سهامی جاب مراجعه نمایند .

۱-۲

اعلان مناقصه

اداره کل صناعت ومعادن ماشینهای ذیل را بطور مناقصه‌خریداری مینماید.

۱ - تراش یکمترو نیمی سیستم جدید باانضمام سنك سمباده

۲ - یکدستگاه تراش نیم متری سیستم جدید

۳ - یکدستگاه صفحه تراش شصت سانتی

۴ - یکدستگاه فرز سیستم جدید کاملی که همه نوع دنده مخروطی و بشقابی بتراشد تا نیم متر بانضمام برقو

۵ - یکدستگاه سوراخ گیری کوچك

۶ - دو دستگاه گیره یك‌طرفی

الف - هر کدام از ماشینهای مذکوره باید یك موتور برق مخصوص بخود باکلید راه - انداختن آن داشته باشد .

ب - داوطلبان پیشنهاد خود رادرپاکت بسته لاك شده که روی‌آن نوشته شده باشد « اجم بمناقصه خرید ماشینهای کارخانه شاهی » از تاریخ انتشار این اعلان تا آخر وقت اداری روز یکشنبه ۲۱ تیر ماه ۱۳۱۵ بکابینه اداره کل‌صناعت ومعادن تسلیم ورسیددریافت دارند -

پیشنهاداتیکه بعد از تاریخ مزبور برسد قبول نخواهد شد .

ج - پیشنهاد دهندگان باید مبلغ یکهزار ریال‌بحساب نمره (۳۴۱۵) ودایع ریالی این‌اداره ببانك ملی تحویل ورسید آنرا ضمیمه پیشنهاد خود نمایند تا چنانچه حائز حد اقل شده و از قبول و انجام معامله خود داری نمایند بنفع اداره ضبط شود - بپیشنهاداتی که فاقد فیش رسید مذکورباشند ترتیب اثر داده نخواهد شد .

د - چنانچه داوطلبان مایل باشند ماشینها را بقصدی خود تا شاهی حمل نمایند باید مخارج حمل ونقل را بطور مجزا در پیشنهاد خود قید نمایند - پیشنهاد اشخاصی که‌قصدی حمل را هم بعهده بگیرند ترجیح داده خواهد شد .

ه - داوطلبان باید در نظر داشته باشند که درحین عقد قرار داد باید صد بیست و پنج (۲۵ درصد) مبلغ مورد معامله را بحساب اداره کل صناعت ومعادن ببانك ملی تسلیم یابکفیل ضامن برای همین مبلغ بسپارند تاچنانچه از عهده انجام معامله بعضا یا کلا برنیایند خسارت وارده از مبلغ مذکور جبران یا از ضامن دریافت شود

و - در پیشنهادات باید مبلغ بریال قید شدهٔ باشد .

ز - پیشنهادات واصله در ساعت هشت صبح روز سه شنبه ۲۳ تیر ماه ۱۳۱۵ در اداره مرکزی کارخانجات نساجی کل صناعت ومعادن مفتوح وحضور پیشنهد دهندگان آزاد است .

ح - اداره در رد وقبول یك یاکلیه پیشنهادات مختار است

نمره‌اعلان ۱۷۷۵ — ۱ - ۲ — اداره کل صناعت ومعادن

دکتر برهان

همه روزه از ساعت ۴ الی ۸ بعد از ظهر از مرضای محترم پذیرائی می نماید آدرس خیابان امیریه - جنب کوچه شیبانی

نمره اعلان ۱۴۴۰ — ۹ - ۱۰

پروگرام سینما های امشب

ایران: فیلم‌ناطق زنیتا
سئانس اول ۸ بعدازظهر
« دوم ۱۰ « «

پارس : فیلم‌ناطق چشمهای‌سیاه
سئانس اول ۷ونیم‌بعدازظهر
« دوم ۹ ونیم « «

جهان فیلم‌ناطق کوبك
سئانس اول ۷نیم‌بعدازظهر
« دوم ۹ ونیم «

دیانا(مایاك) فیلم‌ناطق موفقیت‌شایان‌او
سئانس‌اول ۷ ونیم بعدازظهر
« دوم ۹ و نیم « «

سپه: فیلم‌ناطق‌سواربی‌باك
سئانس‌اول ۷ ونیم‌بعدازظهر
دوم ۹ ونیم«

همای: فیلم‌ناطق خیانت درانرعشق
سئانس ۱ ۸ بعدازظهر
« دوم ۱۰ «

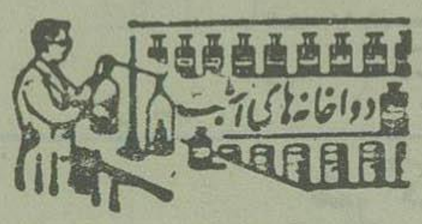

دواخانه هائی که در (شب ۱۰ تیر ماه) جاری تاصبح برای رفع احتیاج اهالی پایتخت برحسب تعیین اداره‌کل شهربانی کشیك دارند بقرار ذیل است

ناحیه	دواخانه	محل‌دواخانه
	مؤسسه دوائی شبانه سپه	میدان سپه
۱	کار نیك	خیابان ناصرخسرو
۲	اردواز	« شاه آباد
۳	سوفر	« شاه
	امدادی	درخوبکاه
۵	خیریه	چهارراه‌حاجی‌رضا
۶	فرهنك	« حسنخان
۷	نواب	باغ سنه‌یك
۸	حشمت	اعباس آباد
۹	عمومی	خیابان‌سیروس

پستهائی که فردا حرکت میکنند

شمیران - ورامین - خوار - گیلان - همدان آذربایجان - خراسان - عراق - خوزستان - مازندران

خارجه بغداد - کراچی - کراچی‌خارجه القنطره - قاهره