سال بست و چهارم - شماره ۷۰۷۵ | پنج شنبه نوزدهم آبان ماه ۱۳۲۸ | تک شماره دو ریال

اطلاعات

جریان روز — ع . مسعودی

بطلان انتخابات تهران

امروز انتخابات تهران ازصبح متوقف گردید وسپس انجمن نظارت بصدور اعلامیه‌ای مبنی بر بطلان انتخابات مبادرت ورزید و انتخابات باطل شد

این همان انتظاری بود که افکار عمومی از انجمن نظارت داشت وهمان توقعی بود که مادرطی مقاله بربروز خود تحت عنوان «انتخابات خراب» ازانجمن داشتیم

اینک خوشوقتیم که انجمن نظارت باحساسات عمومی وتوجه عامه احترام گذاشت و همین که معایب ومفاسد انتخابات نوشرد شه و گزارش هائی بانجمن رسید ترتیب اثر داد و انتخابات را باطل نمود.

چه خوب بود که دولت های وقت هم برای افکار عامه احترای قائل میشدند ، احساسات مردم‌را درجریان امور مورد توجه قرار می‌دادند و روش خود را در حدود مصلحت کشور با افکار عمومی منطبق می‌ساختند .

متاسفانه دولت ها و متصدیان امور مثل اینکه خود را ازمردم جدا میدانند راهی پیش می گیرند که اغلب با راهی که مردم میروند در سیر مخالف قرار می گیرند ، بهیچوجه احساسات و عواطف و افکار و نظریات مردم را رعایت نمیکنند و بهمین جهت است که مردم هم بسا چشم غیر بدولت نگاه می کنند ، دولت را تشکیلات جدائی ازخود میدانند وحال آن که بین دولت و ملت هیچ تفاوتی نباید وجود داشته باشد.

اگر دولت‌ها در ایران توجه بافکار عمومی‌را وجهه نظر خود قرار میدادند ازخیلی مفاسد ومعایب جلو گیری میشد همکاری و علاقمندی بین مردم و اولیای امور و کارمندان دولت ورزمامداران بوجود می آمد و نتایج سودمندی عاید کشوری گردید.

تصمیمی که انجمن نظارت مرکزی بر بطلان انتخابات گرفت ودر حقیقت بافکار عمومی وتوجه قاطبه مردم جواب مثبت داد، مردم را امیدوار وتشنج و تشتت و اختلافاتی که بین دسته ها و طبقات بوجود آمده بود تسکین داد .

دولت ها هم میتوانند درموقعی که توجه و عنایت عمومی بسوئی معطوف میگردد، اصلاحی رادر امری انتظار می کشند پاسخ مساعد دهند ، مردم را مایوس و دلسرد نسازند تاکارها بهتر پیشرفت کند و مردم در انجام وظایف خویش تشویق وتایید شوند.

ما و اغلب مطبوعات همیشه دردهارا گفته و میگوئیم، معایب و مشکلات راتوضیح وتشریح می نمائیم متاسفانه کمتر وخیلی کم بمطالبی که ندای مردم بیغرض ومصلح کشوراست و بوسیله روزنامه که آئینه افکار مردم است منعکس میگردد جواب مساعد داده میشود

دولت باید باانتقادات مفید، شکایات وارد، مطالب وپیشنهادات و نظریات مردم گوش بدهد، آنچه‌را درحدود امکان وتوانائی است انجام دهد وآنچه‌را نمی‌تواند انجام دهد یامشکلات ومحظوراتی دارد جواب بدهد وبالاخره وقتی مسائل در معرض افکار عامه قرار گرفت، خوب وبد آن توضیح داده شد ودرنظر مردم روشن گردید، قضاوت‌ها صحیح می‌شود و افکار عمومی ازراه حقیقت وراستی منحرف نمیگردد.

اما وقتی دولت اعتنا وتوجه بگفته‌ها و نوشته‌ها و شکایات و مطالب مردم نکرد عکس‌العمل آن همین یاس ودلسردی است که مردم‌را فرا گرفته وهمه ازدستگاه‌ها شده ناراضی، همه مایوس وحتی عصبانی می‌شوند.

تردید نیست که قسمت اعظم شکایات و توقعات بی‌جا و بیمورد ، روی تبلیغات مسموم کننده بوجود می‌آید، روی نظرهای شخصی وخصوصی درمغزها جای می گیرد، روی دوستی ودشمنی، حسادت‌ها، غرض‌ورزی‌ها پیدا می‌شود اماوقتی بی‌جواب گذاشته شد وترتیب‌اثری دولت بآن نداد تم تم صورت حقیقت بخودمی گیرد وجمعی مردم پاک‌دل وساده‌را باشتباه می اندازد و بدستگاه دولت بدبین می‌شوند و این بدبینی ثمرات بدی بوجود میآورد !

دولت‌ها باید باین نکته توجه کنند، عناد ولجاج وخود خواهی را کنار بگذارند، رعایت افکار عمومی‌را بنمایند واعمال ورفتار خودرا بامصلحت مردم وعلاقمندی برفاه وآسایش مردم منطبق سازند و هر جا افکار عمومی بخطا و اشتباه میرود بگویند، متذکر شوند، توضیح بدهند ومردم‌را قانع سازند.

مردم میخواهند در بزرگترین مقدرات وسرنوشت خود که انتخاب نمایندگان مجلس است دخالت کنند ، چرا وسایل تامین این منظوررا فراهم نمی‌آورید ، اگردولت درمجلس پانزدهم فشارمیآورد وجدا اصلاح قانون انتخابات را خواستارمیشد این فکر پیشرفت میکرد و درنتیجه نمایندگانی ازبین‌مردم بمجلس می‌رفتند که منتخب خود مردم باشند نه منتخب متنفذین.

شاید دولت صرفه زیادی دراین کارنداشت ولی مصلحت در تصویب این قانون بود، چون اگرحق‌رای بیاسوادها تفویض میگردید ونشریفات دیگرقانون اصلاح میشد واعضای انجمن نظارت حق پیدا نمیکردند که خودکاندید نمایندگی باشند وضع انتخابات صورت دیگری غیراز این پیدا میکرد، درهمین تهران توده‌های حقیقی مردم که بسکلی خود را کنار کشیده اند دردادن رای شرکت می کردند و علاقمندی بیشتری ابرازمی‌شد.

دولت باید مصلحت عمومی کشوررا برمصلحت خصوصی ترجیح دهد وملت ایران را در بدست گرفتن حکومت ملی ومداخله درسرنوشت خود که اکنون این‌رشد را پیدا کرده است کمک و راهنمائی نماید ، مجلس شورای ملی‌را بدست مردم سپارد ، انجمن‌های شهر را یکدرجه و بارای باسواد وبخود مردم واگذار کند تا کم کم حکومت ملی بتمام معنی در کشور پدیدارشود ومردم ایران همانطور که نیت شخص اعلیحضرت است کارهای خودرا خود بدست گیرند، امورشهری خودرا خوداداره کنند ، مسئول خوبی وبدی کارخودشان باشند، همانطور که درتمام کشورهای مترقی عالم امروزدیده میشود.

این طرزفکر غلط که دراین کشور رواج داشته یعنی کارها در دست دولت متمرکز شده وملت دخالتی درامورنداشته است سبب بسیاری ازمفاسد گردیده تاجائیکه امروز میبینیم تمام ملت ایران همه بدبختی ، عقب افتادگی ، نرانی، سختی معیشت خودرا ازهیئت حاکمه ودستگاه دولت میداند وحال آنکه دولت چکاره است که در تمام شئون زندگی مردم نفوذ ورخنه داشته باشد، مگردولت میتواند مسکن وپوشاک و خوراک وفرهنگ وبهداشت پانزده میلیون نفوس این مملکت را دردست بگیرد و اداره کند در کجای دنیامیتوانید نشان بدهید که هیئت حاکمه در تمام زندگی مردم تاثیر ونفوذ داشته باشد ومردم همه چیزخود را مربوط به دولت بدانند .

فقط دراین کشور است که درنتیجه سوء سیاست دولتها و تمرکز دادن کارهای حساس مردم در دستگاه دولت این فکر غلط عمومیت پیدا کرده و مردم همه بدبختی و بیچارگی خود را از دولت می دانند و حق هم دارند .

زیرا وقتی مردم نتوانند در بزرگترین مرکزی که سرنوشت آنها را معین میکند یعنی مجلس شورای ملی نظارت مستقیم داشته باشند ، شهرداریها دراختیار آنها باشند، غله ونان وحتی آب‌را دولت بدست بگیرد همین بدبینی و یاس پیدامیشود.

چرا دولت کارهای مردم‌را بمردم واگذار نمیکند . چقدر ما در خصوص غله ونان نوشته ایم ، چه مبارزه های شدیدی در باره آزادی کسب وتجارت نموده ایم و گفته ایم که بایدمردم‌را درزندگی خودآزاد گذاشت چرا گوش نمیدهند ، چرا ترتیب اثر نمیدهند ؟

•••

هدفهای اصلی‌ما درباره اصلاحات که همه‌خوانندگان عزیز برآن آشنا هستند ومارا تایید و پشتیبانی میکنند چند چیز است یکی اجرای انتخابات خوب بوسیله وضع قانون جدید، دیگری واگذاری کارهای شهر بخود مردم بوسیله اجرای قانون انجمن‌های شهر، دیگری تفویض کارهای شهرستانها بمردم بوسیله تشکیل انجمن‌های ولایتی وموضوع مهم دیگر اصلاح‌کار مردم‌است که دولت نمیتواند اداره کند وحق دولت نیست که کارمردم رابگیرد، موضوع اساسی دیگر اصلاح دستگاههای دولت‌است که اکنون بزرگترین مجاری اصلاحات کشور شده وناله مردم ازهمین‌جا بلند است ومابا تمام مشکلات روبرو شده‌ایم ولی‌پیوسته مبارزه خودرا برضد میل وصندلی ادامه‌داده ومردم‌را تشویق بکارآزاد کرده‌ایم زیرا یکانه بدبختی و گرفتاری همین بودجه سنگین و افراط و تفریط و تبعیض در خرج و هزاران مفاسدی است که از دو ثلث کارمند اضافی ادارات برمیخیزد .

اماچه وقت این نظریات وپیشنهادات جامه عمل می‌پوشد، وقتی که دولت طرز فکر کنونی خودرا تغییر دهد ودرمقام شرکت دادن مردم‌در کارهای خودبیفتد، آنوقت است که باید بمردم گفت آقایان مگر دولت ضامن خوبی وبدی زندگی شما است، بدولت چه مربوط است که هزینه زندگی ترقی کرده ویاتان غیرماکول شده یاخانه ندارید، بروید از این موقعیت آب‌وخاک کشور خودبهره بگیرید، کار کنید، ثروت بدست آورید کیست که امروز وظیفه حقیقی خود را در برابر مملکت انجام می دهد .

آیاجز طبقه زارع و کشاورز وهنرمندو کسبه وکارگر و مردم زحمتکش ومولد ثروت ویک طبقه دلسوز وعلاقمند کارمند دولت دیگر کسی سراغ دارید؟ باقی همه میخواهند مملکت بخورند وراه بروند وبرکاناپه بگولی کنند ودستگاه حاکمه‌را مقصر سازند .

این گناه متوجه دولت‌است ، دولتی که عایدات آن طبقات رنجبر ومولد ثروت را بزور وفشار میگیرد ودر حلقوم مفتخور های شهرنشین آنهائیکه کارنمیکنند وحقوق میگیرند میریزد وبهیچوجه متوجه این‌خطر بزرگ نیست ونمیداندچه عواقب‌سهمگینی این‌اعمال در بردارد .

وظیفه اصلی وحقیقی هردولتی درروی کره زمین ایجاد امنیت و عدالت وحفظ انتظامات کشور است که مردم درسایه امن وداد وانتظام کامل بتوانندزیست کنند وازمواهب طبیعی میهن‌خود بهره‌بگیرند وآسوده حال باشند .

بدبختانه درایران دولتهای‌ما وظیفه اصلی خودرا که حفظ‌امنیت جان ومال و ناموس مردم است فراموش کرده دنبال گرفتن کار های خصوصی مردم افتاده‌اند وروزگار مابااین سیاهی دوچار کرده‌است .

مابار دیگر این‌را صحبت خواهیم کرده

ملتزمین رکاب همایونی

در التزام رکاب اعلیحضرت همایونی آقایان زیر بآمریکا مسافرت خواهند نمود :

۱- تیمسار سپهبد یزدان پناه ژنرال آجودان اعلیحضرت همایونی وزیرراه

۲- آقای دکترقاسم غنی سفیر کبیر دولت شاهنشاهی درآنکارا

۳- آقای هرمزپیرنیا رئیس تشریفات سلطنتی

۴- تیمسارسرتیپ عبدالحسین حجازی آجودان اعلیحضرت همایونی وفرمانده دانشکده افسری

۵ - تیمسارسرتیپ دکترایادی پزشک مخصوص اعلیحضرت همایونی

۶ - آقای دکترشفق نماینده سابق مجلس شورایملی .

۷ - آقای حسینعلی‌قراگوزلو آجودان کشوری اعلیحضرت همایونی

۸ - آقای پروفسور یحیی‌عدل پزشک دربارشاهنشاهی

۹ - آقای سرهنگ لطفعلی انصاری

۱۰- آقای سرهنگ هدایت نیلانشا

۱۱- آقای سرگرد حسین فردوست

برنامه مسافرت اعلیحضرت همایونی بکشور های متحده امریکا

چهارشنبه شانزدهم نوامبر (۲۵ آبان)

ساعت چهار بعد از ظهر

اعلیحضرت همایون شاهنشاهی درساعت‌چهار بعدازظهروارد فرودگاه ملی واشنگتن خواهند شد ودرموقع تشریف‌فرمائی رئیس جمهوری برای استقبال ایشان درفرودگاه خواهد بود .

احترامات نظامی بعمل خواهد آمد وپس ازآن اعلیحضرت باتفاق رئیس جمهوری عازم بارهوس مقرریاست جمهوری خواهندشد.

ساعت هشت بعد ازظهر

دراین ساعت ضیافت رسمی برای شام ازطرف مسترترومن وخانم ایشان بافتخار اعلیحضرت همایون برپا خواهد گردید و شاهنشاه ایران آن شب را دربلرهوس مقرموقتی ریاست جمهوری بسرخواهند برد.

پنجشنبه ۱۷ نوامبر (۲۶ آبان)

ساعت ده صبح

اعلیحضرت همایونی دراین ساعت مقر ریاست جمهوری را ترک خواهند فرمود وبه‌مهمانخانه رسمی که برای اقامت ایشان درنظر گرفته شده تشریف‌فرما خواهند گردید .

ساعت یازده صبح

موکب مبارک باملتزمین رکاب عازم «انابولیس» خواهند شد و نهاررا درآنجا صرف خواهند فرمود و دانشکده نیروی دریائی را دیدن خواهند فرمود وازنیروی دریائی رژه خواهند گرفت .

ساعت ۸ بعدازظهر

ازطرف مستر چسن وزیر خارجه وخانم ایشان ضیافتی برای شام بافتخار اعلیحضرت‌همایونی برپا خواهد گردید .

جمعه هیجدهم نوامبر (۲۷ نوامبر)

صبح

موکب مبارک «مونت ورنن» و قبر سرباز گمنام را دیدن

بقیه درصفحه دوم

ازروزنامه اکونومیست

شرکت‌های مهم نفت، از این ببعد پالشگاههای خود را بجای کشورهای خاورمیانه در اروپای غربی خواهند ساخت

شرکت نفت پالشگاه مهمی درانگلستان بنامیکند

این پالشگاه درناحیه «لاندرسی» درکشورانگلیس بنا میشود

بربهای نفت درانگلیس، چهل درصد افزوده میگردد

کشورهای اروپای غربی تاکنون مهمترین ماده سوختی که مصرف کرده واز انرژی آن استفاده میکرده‌اند زغال سنگ بود که معادن آن در کشورشان بمقدارزیادوکافی وجود داشت ولی اخیرا چون معاون زغال سنگ این کشور ما مقدار ذخائرش رو بنقصان گذارده است وبطوریکه حدس زده می شود اگرمانند سابق بخواهند محصول آنها را استخراج کنند بیم آن میرود که تاچند سال دیگر بکلی بپایان برسد، کشورهای غربی وازجمله انگلستان درصدد بر آمده‌اند که بیشتر بجای زغال نفت مصرف کنند وبهمین جهت مصرف نفت آن‌ها درسال آینده فوق‌العاده افزایش خواهد یافت ودر نتیجه صنایع نفت‌جهان می‌بایستی از این ببعد بمقدارقابل توجهی توسعه پیدا کند ودولت انگلستان بخصوص‌چون ازیک طرف بزرگترین کشورهای مصرف کننده نفت درازوپای غربی بوده وازطرف دیگرازمهمترین و بزرگترین فروشندگان نفت‌جهان‌است دراین‌مورد اقدامات زیادی خواهد کرد .

نفت بعلاوه دربرنامه اصلاحات وعمران وآبادی اروپای غربی نیز رل مهمی بازی میکند و بهمین جهت برای اجرای این برنامه عمران و آبادی وترمیم خرابیهای‌جنگ اقدام‌و کوشش زیادی بمنظورتوسعه صنایع نفت جهان خواهدشد .

دولت امریکا درداخله کشور خود زیاد توجهی بتوسعه منابع نفت ندارد ولی توسعه صنایع نفت امریکا درمناطق خارج ازآن کشوروازجمله درخاورمیانه اهمیت فوق‌العاده‌زیادی ازنظر تامین‌احتیاجات بین‌المللی‌دارد وروی همین اصل دولت انگلستان‌در این‌خصوص با دولت آمریکا تماس گرفته ومشغول‌مذاکره‌شد

درطی این مذاکرات اقتصادی که بعضی ازدول اروپای غربی نیز درآن شرکت‌داشتند تصمیم گرفته‌شد که درحدود یک میلیارد‌لیره بمصرف توسعه پالایشگاه‌های مهم نفت‌وازجمله پالایشگاههای‌خاورمیانه برسد و بعلاوه کمپانی های انگلیسی و شرکت های انگلیسی وهلندی‌استخراج کننده نفت عملیات‌خودرا توسعه‌داده‌و بهمان نسبت مقدار زیادتری نفت از منابعی که دردست‌دارند استخراج کنند و قسمت عمده این‌مبلغ را برای توسعه پالایشگاه‌های نفت قراراست «سازمان همکاری‌اقتصادی» بپردازد.

برای مذاکرات وتنظیم طرح های لازم جهت توسعه پالایشگاه‌های خاورمیانه‌ازچندی قبل اقدام گردیده بدین‌معنی که قرارشد کمیسیونی مرکب از نمایندگان دولت های آمریکا - انگلستان وهلند که دولت های مهم استخراج کننده‌نفت بلوک‌غربی‌جهان میباشند تشکیل گردد

این کمیسیون درژوئیه گذشته‌در آمریکا تشکیل گردیده و نمایندگان «سازمان همکاری‌اقتصادی» نیز در مذاکرات آن شرکت نموده‌اند و در این کمیسیون با مطالعه گزارش های

بقیه درصفحه یازدهم

گزارش مسافرت شاهانه

بکلیه کارمندان‌دولتی‌امریکا، بعدازظهر روز چهارشنبه آینده‌اجازه‌داده‌میشود زود ترازموقع برای استقبال ازشاهنشاه از ادارات خارج‌شوند

تقدیم کلید شهر واشنگتن بشاهنشاه

سپاسگذاری دبیرسفارت ایران از ملت امریکا

واشنگتن - بکلیه ادارات ودوایر دولتی واشنگتن دستور داده شده‌است که بکارمندان خود اجازه بدهند بعدازظهر روز چهارشنبه ۱۶ نوامبر (۲۵ آبان) که اعلیحضرت همایون شاهنشاهی بواشنگتن نزول اجلال میفرمایند زودتر ازموعد مقرره‌ازاداره خارج شده وموکب‌همایون شاهنشاهی را که ساعت ٤ بعدازظهرازفرودگاه واشنگتن حرکت خواهد کرد ازنزدیک ببینند.

اعلیحضرت‌محمدرضا شاه پهلوی باهواپیمای‌مخصوص ریاست‌جمهوری امریکا بنام «لیبرتی» باملتزمین رکاب درساعت چهار بعدازظهر بفرودگاه نزول اجلال فرموده وپس‌از مراسم استقبال واحترامات رسمی و معرفی رجال ومحترمین واولیای امور امریکا بحضورمبارک همایونی باسکورت وتجلیلات‌فراوان وعده بیشماری اتومبیل‌حامل استقبال کنندگان بمعیت‌مستر ترومن رئیس جمهوری امریکا بطرف محل مخصوصی که برای پذیرائی و استقبال‌ازطرف ملت امریکا در میدان پست‌اسکوور بطرزجالبی تهیه‌شده‌است حرکت خواهند فرمود.

در این محل کلیه‌پایتخت امریکا طی مراسم باشکوهی باعلیحضرت همایون شاهنشاهی تقدیم خواهدشد

بلافاصله پس از انجام این‌مراسم وعرض خیرمقدم ازطرف کمیته پذیرائی افراد ملت امریکا مستر ترومن رئیس جمهوری امریکا میهمان گرامی وشریفشان را بکاخ بلرهوس مقرومسکن موقتی ریاست جمهوری مشایعت خواهند کرد.

آقای محمد گودرزی دبیر اول سفارت کبرای امریکا درواشنگتن در جلسه کمیته پذیرائی افراد ملت امریکا حاضر شده و از ابراز احساسات وصمیمیت ملت امریکا نسبت بشاهنشاه عظیم‌الشان ایران اظهار قدردانی وتشکر نموده‌است.

این کمیته قرار است آخرین‌جلسه‌خود را در دهم نوامبر تشکیل دهد تاکلیه وسائل پذیرائی را تاچند روز قبل ازورود موکب همایون شاهنشاهی فراهم آورد

شاهنشاه ممکن است دراختلاف میان افغانستان وپاکستان حکمیت کنند

آنکارا — بطوریکه جراید بغداد مینویسند : شایع است که اعلیحضرت همایون شاهنشاه درمسافرت پاکستان برحسب تقاضای دودولت پاکستان وافغانستان دراختلاف میان این دو کشورحکمیت خواهندفرمود. طرفین رای و نظرشاهنشاه را خواهند پذیرفت .

بیانات نخست وزیر انگلستان

دولت انگلستان وروابط دوستانه‌اش باکشورهای مشترک‌المنافع

لندن (رویتر) دیروزمستراتلی نخست وزیرانگلستان‌طی نطقی اعلام داشت امسال‌ازلحاظ اقتصادی ومالی تحول مهمی درانگلستان‌ایجاد شده است ، این تحول ناشی ازتنزل بهای لیره است که اجرای‌آن‌احتیاج مبرم بهمکاری عموم طبقات مردم دارد.

ماهمواره بخود و کشورمان اعتمادکامل داریم واکنون باید این اعتماد بنفس را عملاثابت نمائیم.

دردنیای جدید کمترمیتوان تاریخی را پیدا کرد که مسائل عمومی بدون تشکیل کنفرانس بین‌المللی حل نشود ، اکنون دربین ما مسترنهرو نخست وزیرهندوستان که ازمسافرت امریکامراجعت کرده است دیده می‌شود. وی نخستین نخست وزیرآسیائی است که ازدنیای جدید دیدن کرده است .

هیچیک از شاگردان مکتب سیاست نمیتواند این حقیقت را منکر شود که ممالک مشترک‌المنافع بریتانیا نقش بزرگی را درفرضم عمومی جهان عهده داشته‌اند ومسئولیت عظیمی درراه ایجاد صلح وحسن‌تفاهم بین شرق وغرب وترقیات اساسی دنیای فعلی بگردن دارد.

این تفاهم وهمکاری بجائی رسیده که مااز زیربم‌هروسه خواهیم ضرب‌المثلی بگوئیم بی اختیارمتوجه همکاری کشورهای مشترک‌المنافعی‌شویم. ماامیدواریم که هرروزبتوانیم این همکاری وصمیمیت‌رابیشتر کرده وبا تشریک مساعی ملل آزادیخواه جهان برای صلح و امنیت جهان مفید واقع شویم

امروز دولت انگلستان دوستان زیادی دارد واین دوستی را ما ستایش میکنیم . لکن درمیان همه این دوستی باید بیش ازهمه صمیمیت و وفاداری ممالک مشترک‌المنافع را مغتنم شماریم.

شاهنشاه‌ایران بااین‌هواپیمابامریکا عزیمت خواهند فرمود

و دراین‌کاخ رئیس جمهوری از میهمان عزیز خود پذیرائی خواهندنمود

و شاهنشاه درمدت اقامت درامریکا ازاین‌نقاط دیدن خواهندفرمود

۱۲۰ سال از آغاز روابط سیاسی ، فرهنگی و اقتصادی ایران وامریکامیگذرد

این مطالب وعکسها که بمناسبت مسافرت شاهنشاه بامریکا تهیه‌شده بایک پشت‌جلد زیبا

در نخستین صفحات اطلاعات هفتگی‌فردا بنظرشما خواهدرسید

سینه زنی ، نذرها ، برهنه راه‌رفتن ، تعزیه ، دسته راه انداختن

منحصر بایران و شیعه نیست

مراسم‌روز عاشورا باندک تغییری درروزجمعه مقدس‌کاتولیکهاتکرار میشود

باسرمایه شخصی خود سه‌بار امریکارا ازورشکست‌شدن نجات داد

این‌مرد که از حیث ثروت وقدرت مالی وتمکن، تاریخ دنیا نمیتواند نظیرش رانشان میدهد

«پادشاه پول جهان» نام داشت .

در آخرین وصیت خود گفت : روح من پس‌از رهائی از قفس تن یکسره بمشرق زمین خواهدرفت وبرفراز نغازهای ترکیه و زاینده رود اصفهان بپرواز در خواهد آمد

فردا در اطلاعات هفتگی با این «دوست‌صمیمی شرق» آشنا خواهید شد

ژاپن، اندونزی، خاورمیانه و سیاست امریکا

دیروز معاون وزارتخانه امریکا، روزنامه نگاران آن کشور را از سیاستی که این دولت درخاور دور دارد مطلع ساخت

واشنگتن – خبر گزاری فرانسه – «جمس وب» معاون وزارتخارجه امریکا، دیروز در جلسه هفتگی روزنامه نگاران امریکائی که در غیاب مستر اچسن تشکیل شده بود، بسوالات روزنامه نگاران پاسخ داد و سیاست امریکا را در مسائل مربوط به ژاپن، خاور دور، بانك بین‌المللی تشریح کرد. «جمس وب» در این کنفرانس، پس از اشاره بوضع ژاپن در خاور دور سیاسی که امریکا نسبت باین کشور در نظر دارد، گفت در صورتیکه اوضاع بهمین منوال ادامه یابد، امریکا ناگزیر است با کشورهائی که در سرنوشت ژاپن ذینفع هستند و مایلند قرار داد صلح با این دولت هر چه زودتر منعقد گردد، تا اول ماه دسامبر وارد مذاکره گردد و بوضع نامعلوم این کشور خاتمه دهد.

برای انجام این منظور نیز امریکا بادول ذینفع وارد مذاکره شده است.

وی تذکر داد که وزارت خارجه و وزارت جنگ آمریکا نیز اقداماتی برای تهیه پروژه صلح بااین تنظیم نموده اند ولی تا کنون هیچیك از اقدامات این دو وزارتخانه به نتیجه نهائی منتهی نگردیده است.

معاون وزارت خارجه آمریکا روزنامه نگاران را مطلع نمود که این طرح پس از تهیه باید بامضای رئیس جمهور آمریکا برسد تا بمورد اجرا گذاشته شود.

«وب» بروزنامه نگارانیکه با حیرت در انتظار جواب سئوالشان در خصوص سیاست آمریکا نسبت بخاور دور بودند گفت:

امریکا را اینکه بتواند سیاست مشخصی در خاور دور اتخاذ نماید ناگزیر است نماینده فوق‌العاده خود در امور خاور دور مستر فیلیپ جیساپ را بآن نواحی اعزام دارد.

وی بدون اینکه تاریخ قطعی حرکت فیلیپ جیساپ را معین کند، تذکر داد که این هیئت هرچه زودتر بخاور دور خواهد رفت تا سیاست امریکا را در آن منطقه بهتر و هرچه زودتر اعلام دارد.

معاون وزارت خارجه امریکا تذکر داد که عقد قرارداد صلح بین هلند و اندونزی قدم بزرگی بود که در راه تامین صلح در خاور دور برداشته شد امریکا بمحض اینکه استقلال اندونزی رسما اعلام گردید آن کشور را برسمیت خواهد شناخت.

درخصوص کمك امریکا باین کشور جدید التاسیس جمس وب معاون وزارت خارجه امریکا تذکر داد که بانك بین‌المللی با این کشور نیز مانند سایر دول جهان رفتار خواهد کرد یعنی بعد از آنکه امنیت و آسایش در آنجا مستقر خواهد شد باین دولت نیز مانند سایر دول، برای اصلاح وضاع داخلیش کمك خواهد نمود.

تقاضای تخلیه اتریش از نیروهای خارجی

وین – رویتر – لئوپلد فیگل نخست وزیر اتریش در پارلمان جدید گفت تقاضا از متفقین برای عقد پیمان صلح اولین ماده برنامه دولت جدید خواهد بود.

وی از کلیه کشورهای جهان خواستار شد که از کشور اتریش در مساعی که برای آزادی واستقلال خود بکار میبرد پشتیبانی و حمایت نمایند.

پرواز تفریحی

نظر باستقبال مردم به پرواز تفریحی باشگاه هواپیمائی از این جمعه تعداد بیشتری از هواپیماهای خود را بپرواز تفریحی اختصاص داده و برای اینکه مراجعه کنندگان با دنبال آسایش بفرودگاه کشوری (۱۱ کیلومتری راه قدیم کرج) رفت و آمد نمایند اتوبوس باشگاه از ساعت ۸ و نیم تا پاره بامداد فردا از باشگاه هواپیمائی خیابان منوچهری سه مرتبه بفرودگاه رفت و آمد کرده و مراجعه کنندگان پرواز تفریحی را بفرودگاه کشوری خواهد رسانید.

کرائم اخلاق

براهنمائی قرآن مجید

تالیف جناب آقای ذوالمجدین استاد دانشگاه منتشر شد، کتابفروشی حافظ ایستگاه سرچشمه بها ۱۵ ریال

آ–۱۳۴۴۵ ۲–۲

برنامه مسافرت اعلیحضرت همایونی

بکشور های متحد امریکا

بقیه ازصفحه اول

خواهند فرمود و دسته گلی برروی قبر جرج واشنگتن وسربازگمنام خواهند نهاد.

ساعت ۱۲ موکب مبارك دیوان عالی کشور را ادیدن خواهند فرمود.

ساعت دوازدهم و نیم

بکنگره تشریف فرما خواهند شد.

بعد از ظهر

موکب همایون کتابخانه کنگره و موزه ملی هنرهای زیبا را دیدن خواهند فرمود.

ساعت هشت بعد از ظهر

اعلیحضرت همایون بافتخار مستر ترومن رئیس جمهوری و خانم ایشان ضیافتی برای شام دایر خواهند ساخت و پس از شام مجلس شب نشینی دایر خواهد گردید.

شنبه نوزدهم نوامبر (۲۸ آبان)

صبح

ایرانیان مقیم واشنگتن و نمایندگان آسوریها بحضور مبارك شرفیاب خواهند گردید.

بعد از ظهر

موکب همایون ساختمان یکی از خانه های ارزان قیمت را در حومه واشنگتن دیدن خواهند فرمود.

یکشنبه بیستم نوامبر (۲۹ آبان)

ساعت یازده صبح

موکب مبارك بوسیله قطار راه آهن عازم نیویورك خواهند گردید و به مهمانخانه «والاورف آستوریا» نزول اجلال خواهند فرمود.

شام را بطور خصوصی صرف خواهند فرمود

دوشنبه بیست و یکم نوامبر (سی ام آبان)

صبح

ساعت دوازده

موکب مبارك تشریف فرمای تالار شهرداری خواهند شد.

نادی را بطور خصوصی صرف خواهند فرمود.

بعد از ظهر

موکب همایون بسازمان ملل متحد تشریف فرما خواهند شد.

نمایشگاه آثار هنری ایران را در موزه لوتارهنری مستر ریولتین در نیویورك را افتتاح خواهند فرمود.

شب

ضیافتی برای شام از طرف رئیس «انجمن روابط خارجی» بافتخار شاهنشاه ایران دایر خواهد گردید.

سه شنبه ۲۰ نوامبر (اول آذر)

صبح

موکب همایون دانشگاه نظامی وست پوئیت را بازدید خواهند فرمود و ناهار را نیز در آنجا صرف خواهند نمود و از دانشجویان دانشگاه رژه خواهند گرفت و در ضیافتی که بافتخار ایشان از طرف افسران دانشگاه برپا خواهد گردید تشریف فرما خواهند شد.

ساعت ۴ بعد از ظهر

موکب مبارك با ملتزمین رکاب وست پوئیت را ترك خواهند گفت و بنیویورك مراجعت خواهند فرمود.

چهارشنبه ۲۲ نوامبر (دوم آذر)

صبح

موکب همایون دانشگاه «پرینستن» را بازدید خواهند فرمود و نهار را در آنجا صرف خواهند نمود.

بعد از ظهر

هیئت مدیره بنگاه خاور نزدیك از مهمانخانه حضور خواهند پذیرفت.

پنجشنبه ۲۴ نوامبر (سوم آذر)

روز شکر گزاری (تعطیل ملی امریکا)

بعد از ظهر

در مجلس پذیرائی که ایرانیان مقیم نیویورك بافتخار شاهنشاه دائر خواهند نمود شرکت خواهند فرمود و انجمن اسیائی را دیدن خواهند کرد.

شب

مجلس ضیافتی برای شام از طرف انجمن ایرانیان بافتخار اعلیحضرت همایون برپا خواهند گردید.

جمعه ۲۵ نوامبر (۴ آذر)

موکب مبارك بوسیله هواپیما عازم «دیترویت» شهر صنعتی معروف امریکا واقع در ایالت میشیگان خواهند شد و نهار را مهمان اعضای شرکت معروف جنرال موتورز خواهند بود.

بعد از ظهر

کارخانجات جنرال موتورز را دیدن خواهند فرمود

شام بطور خصوصی صرف خواهند نمود.

شنبه ۲۶ نوامبر (پنجم آذر)

صبح

موکب همایون دانشگاه میشیگان را در «آن اربر» دیدن خواهند فرمود و نهار را در آن دانشگاه صرف خواهند نمود.

بعد از ظهر

به دترویت مراجعت خواهند فرمود.

شام بطور خصوصی صرف خواهند فرمود.

یکشنبه ۲۷ نوامبر (۶ آذر)

این روز را در دترویت تشریف خواهند داشت

دوشنبه ۲۸ نوامبر (هفتم آذر)

صبح

موکب همایون از دترویت عازم شهر «فورت نا کس» واقع در ایالت «کنتکی» خواهند شد و نهار را در آنجا صرف خواهند نمود

و نمایش و عملیات نظامی را تماشا خواهند فرمود.

شام را در همین شهر صرف خواهند فرمود و شب را نیز در آنجا بسر خواهند برد.

سه شنبه ۲۹ نوامبر (هشتم آذر)

اعلیحضرت همایون از شهر «فورت نا کس» برای تماشای دوره معروف «گراند کانیون» عازم اریزونا خواهند شد و شب را در مهمانخانه «ال تووز» گراند کانیون بسر خواهند برد.

چهارشنبه ۳۰ نوامبر (نهم آذر)

در این روز اعلیحضرت همایون مناظر مختلف دیدنی گراند کانیون را تماشا خواهند فرمود

پنجشنبه اول دسامبر (نهم آذر)

صبح

از گراند کانیون عازم لاس وگاس و «نوادا» برای تماشای سد بزرگ هوور تشریف فرما خواهند شد.

بعد از ظهر

عازم شهر «فنیکس» واقع در اریزونا خواهند شد.

جمعه دوم دسامبر و شنبه سوم دسامبر و یکشنبه چهارم دسامبر (۱۱-۱۲-۱۳ آبان)

در این سه روز شاهنشاه ایران در فنیکس طرق جدید آبیاری را تماشا خواهند فرمود.

دوشنبه پنجم دسامبر (۱۴ آذر)

صبح

اعلیحضرت همایونی با ملتزمین رکاب عازم «لوس آنجلس» واقع در ایالت کالیفرنیا خواهند شد.

ناهار را در کارخانه هواپیما سازی صرف خواهند فرمود و بعد از ظهر کارخانه را دیدن خواهند نمود.

سه شنبه ششم دسامبر و چهارشنبه هفتم دسامبر ۱۵-۱۶ آذر

موکب مبارك نقاط دیدنی لوس آنجلس را تماشا خواهند فرمود.

پایتخت ما فردا منتشر نمیشود چرا؟

آ–۱۳۵۷۱

نفت ایران

ارزان تر از آب شاه...

ایرانی ۲۴ لیتر نفت را ۴ ریال میفروشد

تهرانی ۲۵ لیتر آب را ۵ ریال میخرد!!..

در ایران، هرزنی که از شوهر خود قهر میکند، هر کسی که برسر کار می‌آید و هر شاغلی که بیکار می‌شود و هر واقعه ای که اتفاق میافتد...

همه بخاطر نفت است، نفت

یك مقاله کاملا بی‌نظیر و بسیار جالب توجه که خواندن و بیاد داشتن مطالب آن برای همه کس لازم است و فقط مخصوص خواندنیها تهیه شده، باده‌ها مطلب خواندنی دیگر صبح شنبه در «خواندنیها»

آ–۱۳۵۵۷

بیمارستان و زایشگاه بیژن

تحت نظر (دکتر بیژن) (بیژن منصور) جراح بیمارستان پهلوی

جراح سابق بیمارستان زنان و سرپرستی مادام کیسنر قابله

افتتاح یافته و از بیماران محترم در تمام مواقع شبانه روز پذیرائی می‌نماید

نشانی خیابان کاخ پائین اول کوچه ناهید

مطب خیابان کاخ پائین اول کوچه ناهید مطب سابق دکتر هما پوتلر

پذیرائی بعد از ظهرها از ساعت ۳ تا ۸ آ–۱۳۳۲۸

قابل توجه مقاطعه کاران

چند دستگاه ماشین های خاك کنی ساخت کارخانه الیس چالمرز امریکا

که برای تسطیح اراضی و خاك ریزی بکار میرود

برای مشاهده و کسب اطلاعات بیشتری بنماینده انحصاری کارخانجات الیس چالمرز امریکا در ایران شرکت ایران تکنو خیابان سعدی روبروی ایرانتور تلفن ۹۰۹۹۳ مراجعه فرمائید

آ–۱۳۳۳۴ ۱–۳

قابل توجه بازرگانان

(شرکت مطیع) باداشتن کارمندان لایق وشایسته وبصیر ومطلع درامور تجارتی از بدو تاسیس در مورد حمل و نقل خشکی ودریائی کالاهای ورودی وهمچنین صدوری وانجام تشریفات گمرکی وحفظ کالا در انبارها وسرعت عمل و جانبداری از اقتصادیات توانسته است رضایت خاطر بازرگانان محترم را از هرحیث طوری فراهم نماید که همواره مورد قدردانی مراجعین محترم واقع گردد.

آقایان بازرگانان محترم میتوانند همه روزه برای کسب اطلاعات ورود وخروج کشتیها در بنادر جنوب وهمچنین برای مشورت در امور سفارشات کالا قبل از خرید وفروش قطعی وتعیین هزینه اعم از گمرکی وحمل ونقل وغیره از سرحد ورود تا مقصد ودر مورد کالاهای صدوری از مبدأ جنس تا تحویل (قوب) کشتی باین شرکت مراجعه فرمایند. کلیه قراردادها در مرکز شرکت بسته وبموقع اجراء گذاشته میشود.

آدرس کتبی مرکز شرکت تهران خیابان بوذرجمهری، مقابل سرای جیت ساز تلفن ۴۹۸۹

آدرس کتبی شعبه خرمشهر سرای بحرانی تلفن شهری

تلگرافی طهران • خرمشهر • بندرشاهپور – (مطیع)

مؤسسین شرکت حاجی حسین خلوصی – علی سید اسکندانی سید محمد علی هاشمی

آ–۱۳۵۲۲ ۱–۱۰

آگهی از طرف شرکت سهامی ماشینهای کشاورزی ایران

پیرو آگهی مربوط بتشکیل مجمع فوق‌العاده شرکت که روز شنبه ۲۱ آبان ماه ۲۸ تشکیل میگردد و محل حضور شورای کشاورزی کشور واقعه در خیابان لاله‌زار نو کوچه هدایت معین گردیده است چون محل شورای مزبور بساختمان مقابل کوچه مسجد سپهسالار انتقال یافته لذا از صاحبان سهام تقاضا میشود در محل جدید حضور بهم رسانند.

رئیس هیئت مدیره شرکت سهامی ماشینهای کشاورزی ایران

آ–۱۴۵۷۴

تبریك باهالی محترم ساری

باعرض تبریك از انتخاب دانشمند معظم جناب آقای دکتر کاسمی بوکالت مجلس شورای ملی توفیق معظم له را در خدمت بملك و ملت خواهانم.

آ–۱۳۵۶۰ **پرویز صدیقی**

هنوز مردم نمی‌دانند **دکتر مستشفی** چه خدمت بزرگ به **بیماران قلب** کرده است... سوقات اخیر دکتر مستشفی از اروپا یعنی دستگاه «الکترو کاردیوگراف» آخرین مدل و در ایران بیسابقه بوده است – مخصوصا که دستگاه تحت نظر آدمی دقیق چون دکتر مستشفی باشد..

هرروز از ساعت ۳ تا ۸ بعد از ظهر شابور (بوعلی – ارامنه) دستگاه برای استفاده پزشکان و بیماران آماده بکار است

آ–۱۳۵۷۰ ۱–۴

خانواده‌های حاج بیگلو، امیرخسروی، میمند، شفائی، افشار، شریف قوامی، راستی، رجب نیا، جمشیدی، شاهین، شیرلو، اتحادیه، یمنی، رضوان جابری، روشندل

فوت نابهنگام سرهنگ حسینقلی حاج بیگلو را باطلاع خویشاوندان ودوستان رسانده مجلس ترحیم آن مرحوم از ساعت ۹ تا ۱۱ روز شنبه ۲۱ آبان ماه ۱۳۲۸ در مسجد مجد ومجلس ختم زنانه بعد از ظهر همان روز در منزل شخصی آن مرحوم واقع در خیابان شاهپور بازارچه آقا شیخ هادی برقرار خواهد بود.

ایرج حاج بیگلو – سرلشگر شفائی – سرتیپ امیرخسروی سرتیپ میمند افشار – شریف العلماء خراسانی – رضوان – قوامی – راستی – جمشیدی – شاهین – یمنی – اتحادیه – شیرلو – رجب نیا – جابری – روشن دل

آ–۱۳۵۵۲

بعموم بازماندگان آنمرحوم این مصیبت را تسلیت میدهیم.

روز شنبه بیست و یکم آبان ماه جاری از ساعت ۳ بعد از ظهر بمناسبت هفتم مرحوم بیوك آقا عباس زاده مجلس یاد بودی در سر مزار آن مرحوم واقع در امامزاده عبدالله منعقد است.

آ–۱۳۵۵۱ **خانواده عباس زاده**

مجلس ترحیم

چون روز جمعه ۲۰ر۸ر۲۸ مصادف باشب هفت فوت مادر عزیزم بانو رقیه شاهین پور میباشد لذا بدینوسیله باطلاع کلیه دوستان و آشنایان و اقوام میرساند که مجلس تذکری در سر مزار آن مرحومه در حضرت عبدالعظیم باغ طوطی از ۲ الی ۵ بعدازظهر منعقد است

مدیر آرایشگاه جهان اصغر شاهین پور

آ–۱۳۵۰۰ ۲–۲

انالله وانااليه راجعون

با کمال تاسف فوت نابهنگام مرحومه بانو صغرا فرزند حاج ابراهیم والده غلامعلی گلبادی و سرگار سرهنگ دوم غلامحسین گلبادی را باطلاع دوستان و آشنایان میرساند – مجلس ترحیم در روز جمعه بیستم از ساعت ۱۵ الی ۱۸ در منزل شخصی میدان ژاله خیابان جابری کوچه میرزائی منعقد است

غلامعلی گلبادی – سرهنگ ۲ غلامحسین گلبادی

آ–۱۳۵۴۳

این مصیبت را ببازماندگان آنمرحوم تسلیت میدهیم.

نظر بوفات مغفوره بانو صدیقه بیگم همسر حضرت آیت‌الله آقای سیدهدایت‌الله مرحوم زنجانی مجلس ترحیم مردانه از ساعت ۳ تا ۵ بعداز ظهر روز جمعه ۱۹ محرم ۲۰ آبان در مسجد کوچه آرام خیابان مخصوص بخش دوزنانه در همان ساعت در منزل شخصی اینجانب منعقد است.

الاحقر سید جلال‌الدین بیوك آقا زنجانی

آ–۱۳۵۴۷

با کمال تاسف خانواده های حسابی – میرسپاسی – هرهار – هاشمی جهرودی – حائری – عسکری – همساران فوت مرحومه بانو خدیجه میرسپاسی همسر مرحوم میرسید اسمعیل (ناصردفتر) و والده سید علیرضا حسابی را در نجف اشرف باطلاع اقوام و آشنایان میرسانند.

مجلس ترحیم مردانه روز شنبه ۲۱ آبان از ساعت ۱۰ الی ۱۲ ظهر در مسجد حاجی حسن واقع در خیابان بوعلی (ارامنه سابق) و مجلس زنانه از ساعت ۳ بعدازظهر همان روز تا غروب روز یکشنبه ۲۲ آبان در منزل آقای سیدعلی‌اکبر حسابی واقعه در خیابان فرهنگ کوچه سرهنگ انشاری منعقد خواهد بود

معزالسلطنه حسابی – سید اسمعیل میرسپاسی (معزالملك) – سید علینقی میرسپاسی – سید علی اکبر حسابی – سید علیرضا حسابی – صدیقه حسابی – علیه حسابی ربابه حسابی – ملکه حسابی – مرضیه حسابی – دکتر عبدالحسین میرسپاسی – ستوان یکم غلامحسین میرسپاسی – دکتر سید تقی سرشار – سید مرتضی هاشمی – رحیم جهرودی – علی عسکری (معین دفتر) – حسین شعاران

آ–۳۵۶۴

بازماندگان آنمرحوم این مصیبت را تسلیت میدهیم.

با نهایت تاسف فقدان اسف‌آور سرهنگ ستاد علی‌اکبر مخبر را در اردبیل که درحین انجام وظیفه اتفاق افتاده باطلاع کلیه هنرمندان و دوستان واقوام آن مرحوم میرساند – مجلس ختم مردانه از ساعت ۱۵ الی ۱۷ روز شنبه ۲۱ر۸ر۲۸ در مسجد مجد برقرار و مجلس ختم زنانه موکول بمراجعت خانواده نقید از اردبیل میباشد.

آ–۳۵۷۸

سرهنگ ۲ ضرغام – سرهنگ ۲ نویسی – سرگرد صالحی

اگهیهای تسلیت

با نهایت تاثر روحی فوت ناگهانی بانو خدیجه شامبیاتی را بازماندگان آن مرحومه بویژه عموی بزرگوارم سرگار سرهنگ دره جزی از طرف خانواده‌های امامی – هیدی – امامی‌صفا – مینا – احمدی تسلیت عرض مینمایم.

آ–۱۳۵۷۷ **سرهنگ مهندس عبدالله امامی**

آقای سعید عباس زاده

قلب ما نیز در مصیبت وارده بشما اندوهناك است و بشما صمیمانه تسلیت میگوید

دانش آموزان کلاس چهارم انگلیسی دبیرستان علمیه

آ–۱۳۵۶۵

عموم کارمندان دبستان اقبال با قلبی مملو از تاسف فوت آقای بیوك عباس‌زاده را ببازماندگان آنمرحوم بخصوص بانو مریم عباس زاده تسلیت عرض نموده و بقای آن خاندان محترم را از خداوند متعال مسئلت می‌نمایند

آ–۱۳۵۵۵ **از طرف کارمندان دبستان – محمدحسن پدرام**

اطلاعاتی چند در خصوص کنفرانس مربوط به متحدالشکل کردن وضعیت عبور و مرور بین‌المللی در جاده‌های بین‌المللی در کنفرانس پلیس جنائی چه تصمیماتی اتخاذ شد

جریان استخدام کارشناسان سوئدی

از روز اول تا ۲۹ شهریور ماه ۲۸ کنفرانسی در کاخ سازمان ملل متفق در ژنو با شرکت نمایندگان دول عضو سازمان در خصوص متحدالشکل کردن وضعیت عبور و مرور بین‌المللی در جاده‌های بین‌المللی برقرار بود.

نماینده دولت ایران در این کنفرانس آقای سرتیپ همایونفر رئیس اموراداری شهربانی کل بودند که پس از خاتمه کنفرانس مزبور برای امضای قرار داد استخدام کارشناسان سوئدی از ژنو باستکهلم عزیمت نمودند و پس از ملاقات با مقامات شهربانی سوئد و راهنمائی اولیه کارشناسان سوئدی نسبت باوضاع ایران مجددا برای شرکت در کنفرانس پلیس جنائی که از روز دهم آبان در برن تشکیل میشد بسوئیس باز گشت نمودند.

خبرنگار اداره برای اطلاع از مذاکرات کنفرانسهای فوق و تعهداتی که ایران در نتیجه شرکت در آن کنفرانسها بعهده گرفته مصاحبه‌ای با ایشان نموده اند که در زیر چاپ میشود:

منظور از جاده های بین‌المللی چیست؟

منظور از جاده های بین‌المللی اینستکه برای عبور و مرور جهت اشخاص و وسائط نقلیه ایکه از کشوری به کشور دیگر میروند تسهیلاتی فراهم شود و برای این منظور کشور های شرکت کننده در این کنفرانس باید جاده های مخصوصی بنام جاده بین‌المللی اعلام کنند که دارای شرایط عمومی و متحدالشکل از حیث طرز ساختمان و پلها و علائم عبور و مرور باشند و رانندگان و وسائط نقلیه نیز در این جاده ها دارای شرائط عمومی متحدالشکل خواهند بود.

فوائدی که این پیمان برای دولت ایران دارد این است که سیاحان خارجی بیشتر رغبت مسافرت بایران را میکنند و همچنین تسهیلات مناسبی برای نسائی که از ایران بخارج میروند فراهم میشود علاوه براین وضعیت عبور و مرور طوری میشود که عموم کشور ها دارای وضعیت مشخص متحدالشکل میشود.

در این کنفرانس براثر مجاهدت نماینده ایران موافقت شد در متن تابلو های علائم بین‌المللی در جاده‌های داخلی ایران بجای کلمات خارجی زبان ملی بکار برده شود.

این علامات مربوط به چیست؟

این تابلوها مربوط به علائم متحدالشکل بین‌المللی است که برای نشان‌دادن وضع جاده‌ها نصب میشوند تا رانندگان قبل از رسیدن به نقاط مانند تقاطع با پیچ یا سراشیبی یا پل وغیره توجه نموده و احتیاط لازم را بکنند بنابراین رانندگانی که از کشوری بکشور دیگر با وسائط نقلیه خود مسافرت میکنند دچار اشکال نشده و خطراتی برای آنها پیش نمیآید.

آیا دولت ایران پیمان را امضاء نمود؟

در این کنفرانس یک پیمان بین‌المللی میبایستی بامضای نمایندگان دول شرکت کننده برسد و نمایندگان بعضی از دول که امتیاز نامه بخصوص برای امضاء پیمان داشتند پیمان مزبور را امضاء کردند ولی نماینده دولت ایران امضای پیمان را موکول بتصویب مقامات صالحه نمود و بموجب متن پیمان مقرر است که این پیمان تا ۳۱ سامبر ۴۹ برای امضای دول عضو سازمان ملل و دولتهای شرکت کننده در این کنفرانس مفتوح خواهد بود تا چنانچه دولتی از دول شرکت کننده پیمان را امضاء ننموده بتواند پیمان را امضاء نموده و از مزایای آن استفاده نماید.

چنانچه دولت ایران مصمم باشد در این پیمان شرکت کند میتواند با گذراندن تصویبنامه‌ای این پیمان را امضاء نماید تا پس از افتتاح مجلس لایحه قانونی آن را بمجلس تقدیم نماید.

ماده دیگری ضمیمه این پیمان می باشد که دول دیگری که بعد از تاریخ فوق مایل باشند در این پیمان شرکت کنند میتوانند آنرا امضاء نمایند در هر حال موضوع امضای قرارداد که درصورت موافقت بچه نحوی بایستی بامضا برسد موقوف بنظر هیئت دولت است.

این پیمان دارای سه پروتکل میباشد که یکی مربوط بحمل و نقل و عبور و مرور در جاده‌ها و دومی راجع باینکه کشورهائیکه فعلا در حال اشغال هستند بتوانند ملحق باین قرار داد بشوند و سوم مربوط بعلائم بین‌المللی عبور و مرور است،

آیا امضاء هر سه پروتکل ضروری است؟

دول شرکت کننده در کنفرانس ملزم نمیباشند هر سه پروتکل را امضاء نمایند و می توانند بتشخیص خود هر سه پروتکل یا هر یک از آنها را قبول نمایند.

درخصوص کارشناسان سوئدی

در خصوص کارشناسان سوئدی آقای سرتیپ همایونفر گفتند که باین جانب ضمنا ماموریت داده شد در فاصله کنفرانس ژنو راجع بحمل و نقل و عبور از جاده‌ها و کنفرانس بین‌المللی پلیس در برن که برای هر دو نمایندگی داشتم بسوئد عزیمت نموده کارشناسان انتخابی برای شهربانی کل کشور را از وضع فعلی شهربانی ایران و نواقص و احتیاجاتی که داریم مطلع نموده و حتی‌اللزوم در مورد پیمان کارشناسان از لحاظ شهربانی کل توضیح و اطلاعات لازم را بسمع شاهنشاهی در استکهلم بدهم.

این کارشناسان طبق قانون مخصوص اجازه استخدام آنها از روز حرکت از سوئد مستخدم دولت ایران شناخته شده و بواسطه تعطیل ایام عاشورا از روز پنجشنبه ۱۲ آبانماه پس از معرفی بریاست شهربانی کل مشغول کار شدند و برای هر یک مترجمینی از زبان انگلیسی معین گردیده.

کارشناسان سوئدی وظیفه دار هستند که پس از آشنائی کامل بامور شهربانی در قسمت تخصصی خود از نواقص کار و احتیاجات فنی و اداری پروژه های لازم بدهند

کنفرانس پلیس جنائی

آقای سرتیپ همایونفر پس از انجام ماموریت خود در سوئد مجددا برای شرکت در کنفرانس پلیس جنائی که باحضور نمایندگان ۳۷ دولت تشکیل میشد ببرن عزیمت نمودند

این کنفرانس مربوط بود بتشریک مساعی پلیسهای عالم برای مبارزه با بزهکاری و استفاده از مبانی علمی و فنی برای پیشرفت قوای پلیس و همکاری نزدیک و ارتباط دائم پلیسهای دنیا جهت تعقیب و دستگیری مجرمین بین‌المللی در این کنفرانس آقای سرتیپ همایونفر دومرتبه سمت نیابت ریاست را داشته و فعلا سمت مغیری انجمن را دارند

انتخاب فاضل و دانشمند ارجمند جناب آقای دکتر نصرت الله کاسمی استاد دانشگاه را بنمایندگی دوره شانزدهم مجلس شورای ملی بمعظم له و اهالی محترم و وطن‌پرست ساری تبریک میگویم.

حسین پزشک‌پور — آ-۱۳۵۱۱

قابل توجه دبیران محترم فرانسه

کتاب قرائت فرانسه LIVRE UNIQUE

درچهارجلد برای سیکل اول و دوم متوسطه واردشد

کتابفروشی نسترن - خیابان نادری - تلفن ۴۷۵۳

آ-۱۳۵۱۹ — ۱-۲

انتقال مطب

مطب آقای دکتر عبدالعلی ارسطا که باوسائل رادیوسکپی و معالجه با برق مجهز میباشد به لاله‌زار نو چهارراه نلت انتقال یافته است پذیرائی صبح ها از ۱۰ تا ۱۲ عصرها از ۴ تا ۷

آ-۱۳۵۲۳ — ۳-۱

از مجله اقتصادی و مالی

گزارش آقای پل وانزلاند راجع باسکناس وارز

خوانندگان گرامی مسبوق میباشند که راجع بنشر اسکناس لایحه‌ای از طرف دولت بمجلس شورای ملی تقدیم شد که مورد اتفاق بعضی محافل قرار گرفت و مراجع دولتی صلاح دانستند موضوع را بآقای پل‌وان‌زلاند نخست‌وزیر سابق بلژیک که از متخصصین اقتصادی نامی میباشند رجوع کرده و از او نظر بخواهند.

آقای وان زلاند چند روزی بتهران آمده و با محافل دولتی تماس گرفت و مطالعاتی نمود که گزارش ایشان راجع باسکناس و همچنین راجع به ارز و موازنه حساب‌ها در دو قسمت ذیلا بنظر خوانندگان محترم میرسد.

جریان اسکناس

قسمت اول

اعتبار صدور اسکناس در ایران ببانک ملی داده شده است و بانک مزبور بترتیبی که فعلا در بانک انگلستان معمول است عملیات خود را بدو قسمت نشر اسکناس و عملیات بانکی منقسم کرده است.

قسمت نشر اسکناس ۷ میلیارد و ۸۰۰ میلیون ریال اسکناس انتشار داده است از این مبلغ ۶٫۳۰۹٫۰۰۰٫۰۰۰ ریال در ماه آوریل ۱۹۴۹ در جریان بوده و ۱٫۵۰۰٫۰۰۰٫۰۰۰ ریال در قسمت بانکی و ۱٫۰۰۰٫۰۰۰٫۰۰۰ ریال آن در اندوخته بوده است.

در تاریخ فوق یعنی در ماه آوریل ۱۹۴۹ پشتوانه ۷٫۸۰۰ میلیون اسکناس منتشره بقرار ذیل بوده است: ۰/۰ ۵۵٫۵۹ طلا (که قسمت اعظم آن در تهران و در افریقای جنوبی نگاهداشته) و تا حدود ۰/۰ ۲۲٫۰۵ ارز (۸٫۱۰ لیره و ۲٫۱۰ دولار) و بالاخره بقیه آن یعنی ۰/۰ ۲۲٫۳۶ عبارت از جواهرات سلطنتی و یا اسناد دولتی بوده است که اسناد مزبور نیز بوسیله اضافه قیمت جواهرات سلطنتی تضمین شده است

اگر میزان انتشار اسکناس را که در ماه آوریل گذشته در جریان بوده بامقداری که قبل از جنگ مثلا در سال ۱۹۳۶ در کشور وجود داشته است مورد مقایسه قرار دهیم پیکره‌های زیر (بمیلیون ریال) بدست میآید:

	اسکناس منتشره	اسکناس در جریان	اسکناس وجود در قسمت بانکی
۲۱ مارس ۱۹۳۶	۶۹۹	۵۹۵	۱۰۴
۲۰ « ۱۹۴۸	۷٫۸۰۰	۶٫۹۹۷٫۵	۸۰۲٫۵
۲۰ « ۱۹۴۹	۷٫۸۰۰	۶٫۶۳۹	۱۱۶٫۱
۴ آوریل ۱۹۴۹	۷٫۸۰۰	۶٫۳۰۹	۱٫۴۹۱

بنابراین میزان افزایش بنسبت‌های زیر میباشد:

اسکناسهای منتشره	۱۱٫۱
اسکناسهای در جریان	۱۰٫۶
اسکناس موجود در قسمت بانکی	۱۴٫۳

در مقابل سپرده های بانکی نیز از ۸۸۴ میلیون ریال در سال ۳۷-۱۹۳۶ به ۶٫۶۲۷ یا ۶٫۱ میلیون در سال ۴۹-۱۹۴۸ بالا رفته یعنی ۷٫۵ برابر اضافه شده است.

اینک پیکره‌های بالا را با برخی شاخص های عمده مظاهر اقتصادی و اجتماعی کشور مقایسه مینمائیم:

الف - شاخص هزینه زندگانی از پایه ۱۰۰ در سال ۳۷-۳۶ به ۱۲۱٫۱ در سال ۳۸-۳۷ و به ۸۷۹ در ژوئن ۱۹۴۸ ترقی نموده است. و در مارس ۱۹۴۹ به ۹۸۹ بالغ گردیده یعنی نسبت به پایه ۳۷-۳۶ ۵۵ برابر شده است.

ترقی شاخص هزینه زندگانی سیر افزایش پول در جریان را پیروی نموده است. من باب توضیح ذیلا پیکره‌های انتشار اسکناس سال (۴۳-۴۲) و حد متوسط شاخص هزینه زندگانی سال بعد را ذکر میکنیم. مقایسه این دو قسمت جالب توجه است و باینکه یک آزمایش محدودی بیش نیست ولی نتیجه آن روش کلی استدلال ما را تایید مینماید.

از ۲۱ مارس ۱۹۴۲ تا ۲۱ مارس ۱۹۴۳ براثر ضرورتهای جنگی اسکناسهای در جریان از ۱۷۳۹ به ۳۷۲۷ میلیون ریال بالا رفت و نسبت افزایش آن ۲٫۱۵ است بموازات این افزایش شاخص هزینه زندگانی از ۴۷۶ (متوسط سال ۴۳ - ۱۹۴۲) به ۱۰۰۳ (متوسط سال ۴۴ - ۱۹۴۳) ترقی نموده و نسبت افزایش آن ۲٫۱۰ بوده است.

	اسکناسهای در جریان		شاخص هزینه زندگانی	
۲۱ مارس ۴۲	۱٫۷۳۹	میلیون ریال	متوسط سال ۴۳-۴۳	۴۷۶
۲۱ مارس ۴۳	۳٫۷۲۷	«	متوسط سال ۴۴-۴۳	۱۰۰۳
نسبت افزایش	۲٫۱۵	«		۲٫۱۰

ب - شاخص دستمزدها از ماخذ ۱۰۰ در سال ۳۷-۱۹۳۶ در مارس ۱۹۴۸ به ۳۱۳٫۱ یا ۹۱۶ (برحسب آنکه مزایای ناشی از اصول و رفاه اجتماعی در نظر گرفته شود یا نه) و در مارس ۱۹۴۹ به ۳۲۶٫۱ یا ۹۲۵ (با همان شرایط) بالغ گردیده است و بنابراین نسبت افزایش در مورد اول ۱۳ و در مورد دوم بیش از ۹ را نشان میدهد.

اکنون یک لایحه قانونی مربوط بانتشار اسکناس در مجلس شورای مطرح میباشد.

موضوع لایحهٔ مزبور اینست که الزامات یا شرایط قانونی انتشار اسکناس را از لحاظ پشتوانه تغییر بدهد

موضوع اصلی و اساسی مندرج در لایحهٔ نامبرده عبارت از اینست که پشتوانهٔ اسکناس بطلا و ارز تضمین شده بطلا حد اقل پنجاه در صد باشد.

عملا هدف این قانون اینست که بانک ملی ایران بتواند در قبال سرمایه دولتی و اسناد خزانه و همچنین اسناد تجارتی و احتمالا جواهرات سلطنتی اسکناس جدید در جریان بگذارد.

دلیل این افزایش را چنین بیان میکنند که با این عمل بانک ملی ایران خواهد توانست وجوه لازم برای اجرای قسمت مهمی از برنامهٔ هفت ساله را بپردازد.

برنامه هفت ساله عبارت از یک اقدام برجسته و دامنه‌داری استکه برای تسریع عمران و آبادی کشور در جهات مختلف و سوق آن بطرف تجدد تنظیم گردیده است.

در برنامه مسائل متعدد که هر یک هدفهای مختلفی را تعقیب مینماید طرح گردیده است.

این برنامه از یک طرف نقشه وسیعی برای عملیات مربوط بامور عام‌المنفعه و از طرف دیگر اصلاح میزان عمل در کشاورزی بهداشت جمعیت کشور و سطح تعلیم و تربیت عمومی و نظیر اینگونه مقاصد را متضمن است

مبلغی که برای اجرای برنامه پیش بینی شده ۲۱ میلیارد ریال استکه ثلث آن یعنی تقریبا ۷ میلیارد یا ۲۳۰ میلیون دلار بایستی بارز برای خرید از خارجه تخصیص یابد و بقیه مبلغ ریالی آن برای هزینه کارها و خدماتی استکه در داخل کشور انجام خواهد گرفت

وجوه پیش بینی شده برای تامین هزینه این نقشه های وسیع از منابع مختلف بدست خواهد آمد مانند:

۱- وجوه پرداختی از طرف شرکت نفت ایران و انگلیس طبق قرارداد ۲۸ مه ۱۹۳۳ و قرارداد مه ۱۹۴۲

۲- ارزهای حاصله از لیره‌هائی که شرکت نفت ایران و انگلیس برای بدست آوردن ریالهای لازم جهت پرداخت دستمزد کارگنان ایرانی خود ببانک ملی ایران میفروشد (فصول ۱ و ۲: جمع فصول ۱ و ۲ ۷٫۸ میلیارد ریال)

۳- استقراض احتمالی از بانک واردات و صادرات (۶٫۷ میلیارد ریال)

۴- رام از بانک ملی ایران (۴٫۵ میلیارد ریال)

نخستین موضوعی که باید مورد توجه و دقت قرار گیرد آنست که بدانیم آیا میزان اسکناس منتشره فعلی باوضع داخلی اقتصادی کشور مطابقت دارد یا نه؟

و ملاحظه اساسی در پاسخ این موضوع دخالت تام دارد که یکی مربوط بگذشته و دیگری مربوط بزمان حاضر میباشد.

۱ - برای توضیح علت افزایش اسکناس منتشره که در سال ۱۹۴۹ نسبت بسال ۳۷ - ۱۹۳۶ یازده برابر شده است باید بخاطر آورد که ایران در مدت جنگ عرصه عملیات نظامی ارتشهای معظم بیگانه یعنی ارتش روس و انگلیس و امریکا قرار گرفته بود و در کشوری که منابع آن محدود و واردات کالا براثر جنگ بیش از پیش کمتر و مشکلتر میشد ناچار احتیاجات ارتشهای مزبور میبایستی موجب آه گردد که میزان تقاضا بطور بی تناسب از حدود عرضه تجاوز نماید.

ولی هرچه بود جنگ بود میبایستی بهر قیمتی شده احتیاجات مورد نظر را مرتفع نمود: ارتش های متفقین اسکناسهای مورد نیاز خود را در مقابل ارز (لیره و دلار) از ایران خریداری نمودند.

اصولا این اسکناسها بطوری که باید و شاید توسط ارز تضمین میشد ولی با اینحال کیفیت تورم این انتشار اسکناس غیر قابل بحث بود چه مسلما حجم کالا بنسبت افزایش میزان اسکناس بالا نمیرفت و بر عکس هر اندازه بیشتر اسکناس انتشار میبافت قهرا اموال و کالاها قادرتر میشد در این صورت افزایش قیمتها غیر قابل اجتناب بوده چنان که برای ما مشاهده گردید.

جدول ذیل مقایسه بین دو شاخص را نشان میدهد:

تغییرات مبلغ اسکناس در جریان تغییرات شاخص هزینه زندگی

۲۱ مارس ۳۶	۵۹۵	۱۹۳۶-۳۷	۱۰۰
۲۱ مارس ۳۸	۸۴۰	۳۷-۳۸	۱۲۱٫۱
۲۱ مارس ۳۹	۹۹۰	۳۷-۳۹	۱۳۲٫۵
۲۱ مارس ۴۱	۱۲۱۲	۴۰-۴۱	۱۶۱٫۹
۲۱ مارس ۴۲	۱۷۳۹	۴۱-۴۲	۲۴۳٫۱
۲۱ مارس ۴۳	۳۷۲۷(۱)	۴۲-۴۳	۴۷۶
۲۱ مارس ۴۴	۶۸۰۱	۴۴-۴۴	(۲)۱۰۰۳
۲۱ مارس ۴۵	۶۶۶۳	۴۴-۴۵	۱۰۳۰
۲۱ مارس ۴۶	۶۸۴۴	۴۵-۴۶	۸۸۲
۱۱ مارس ۴۷	۷۰۱۱	۴۶-۴۷	۷۲۶٫۸۳۱
۱۰ مارس ۴۸	۶۹۹۷	ژوئیه ۴۸	۸۷۹
۴ مارس ۴۹	۶۳۰۹	مارس ۴۹	۹۸۹
شاخص افزایش	۱۰٫۶		۹٫۸۹

در حال حاضر بدون آنکه بخواهیم بحث خود را عمیق‌تر کنیم بنظر میرسد که روی همرفته تعادل نسبی و موقتی بین قیمتها و میزان اسکناس در جریان موجود باشد.

لی وقت و نداشتن مدارک لازم مانع از این است که بتوان مسئله سرعت جریان پول را مورد مطالعه قرار داد از جهت دیگر چون با (شبه

بقیه در صفحه پنجم

(۱) ابتدای انتشار اسکناس برای نیازمندیهای جنگ.

(۲) اثر شروع بانتشار اسکناس اضافی بمناسبت اوضاع جنگ (الف)

اول اطلاعات هوائی بعد گذر نامه

برای اینکه مسافرین محترم بخارجه در ممالک بیگانه اطلاعات واخبار ایران را مرتبا داشته باشند مقتضی است قبل از اینکه گذر نامه تحصیل کنند روزنامه اطلاعات هوائی را برای مدت سفر خود آبونه شوند - این روزنامه که شامل خلاصه ورزیده اخبار ایران است هر هفته سه شماره چاپ و بتمام کشور های خارجه فرستاده میشود.

-۱-

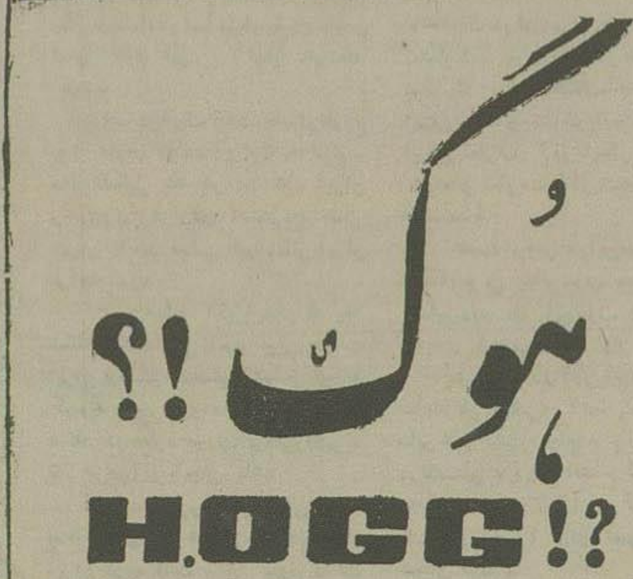

آ-۱۳۵۴۰ — موسسه ت.آ

کتاب نفس المهموم

تالیف مرحوم حاجی شیخ عباس قمی معتبر ترین کتاب در احوالات حضرت سیدالشهداء (ع) و اولاد و اصحاب آن حضرت و خروج مختار با بهترین کاغذ و چاپ و جلد زر لوب از چاپ خارج شد ارزش ۸۰ ریال.

ناشر: کتابفروشی اسلامیه خیابان بوذرجمهری تلفن ۶۹۶۶

آ-۱۳۵۰۸

سازمان شاهنشاهی خدمات اجتماعی ۱۳۲۶

آمار فعالیت پانزده درمانگاه دیگر سازمان شاهنشاهی خدمات اجتماعی در مهر ماه ۱۳۲۸ بشرح زیر است.

درمانگاه طاهر کوراپ	۱۰۸۸	تن
« هندیجان	۵۱۲	«
« کاخک	۱۱۰۸	«
« سقز	۱۲۳۵	«
« چمستان نور	۶۳۸	«
« لار	۵۶۶	«
« لنجان	۱۶۴۱	«
« شهربابک	۵۲۶	«
« نائین	۲۱۱۷	«
« بیجار	۳۲۲	«
« ایرانشهر	۲۰۳۹	«
« رودبارالموت	۸۶۳	«
« قائن	۱۴۶۹	«
« مریوان	۸۱۱۵	«
« شفت	۵۵۷	«

باین ترتیب در مهرماه اسفل به سی درمانگاهی که آمار عملیاتشان در دست است تعداد ۳۸۸۷۵ تن بیمار مراجعه کرده و توسط پزشکان درمانگاه‌ها معاینه شد و داروی رایگان دریافت داشته و معالجه شده‌اند

INDIGESTION getting you down?

قرص رنی هوی با صد ابهوی سریع میدهد

هر موقع بعد از غذا احساس ناراحتی کردید دانه قرص رنی بجوید فوراً ترشی معده رفع و احساس راحتی خواهید کرد.

رنی بهترین وسیله تقویت عمل هضم است

DIGESTIF RENNIES

شما تقاضای کتابچه کیفیت انگلستان

آ-۱۲۷۳۹ — -۱-

عمده فروشی کالون آکبی‌زاده لاله‌زار تلفن ۶۴۴۳

جزئی فروشی مغازه رکسی شاهرضا جنب ویلا

جزئی فروشی داروخانه دکتر دادمرز لاله‌زار نو

جزئی فروشی مغازه ژیلا لاله‌زار نو

آ-۱۲۸۷۸ — ۶-۱۰

دکتر شرفشاهی

قسمت امراض داخلی - کودکان جلدی (بخصوص آفتابها - سالک) مطب خود را بخیابان ارامنه جنب بنگاه مردم‌شناسی انتقال داد اوقات پذیرائی از صبح ساعت ۷ الی ظهر.

قسمت امراض زنانه و آبستنی (بخصوص برای اولاد) نساکان در خیابان اکباتان باقی است اوقات پذیرائی از ۳ الی ۹ بعدازظهر.

دکتر شرفشاهی باسابقه ۲۵ سال در طبابت برضای خود در معالجه اطمینان کامل میدهد

آ-۱۳۵۱۴

از مجله فورتنایتلی ریویو چاپ انگلستان

این مقالات که در یک مجله انگلیسی انتشار یافته ، خلاصه ایست از مبارزه سه دولت بزرگ امریکا و شوروی و انگلستان ، بعد از شهریور ۱۳۲۰ برای بهره برداری از منابع نفتی ایران. در این مقالات، با اینکه ذکر مطالب نگذشته است ، به بسیاری از اسرار پی برده و خواهید دانست که :

تخلیه ایران از نیروهای شوروی چگونه صورت گرفت

وضع مزاجی استالین و رنجش وی از «بولیت بورو» سبب گردید که شورویها از حمایت پیشه وری دست بردارند

چرا دولت امریکا حاضر شد در برابر فشار شوروی از ایران حمایت کند؟

به از شماره پیش

در ۲۵ مارس که شورای امنیت در نیویورک تشکیل گردید از نو بنا بر تقاضای دولت ایران مسئله اختلاف ایران و شوروی در آنجا مطرح شد و دولتها از طریق دیپلوماسی مشغول اقداماتی جهت حل آن گشتند، دولت ایران در طی این اقدامات و مذاکرات خواستار بود که دولتهای بزرگ دست از سرش بردارند و آن کشور را بحال خود بگذارند که بتواند باصلاحات داخلی مشغول شود، دولت امریکا در این کشمکش مایل بود که خطری که ایران را تهدید میکند هرچه زودتر برطرف شود تا دولت ایران بناچار متمایل بطرف شورویها نگردد دولت انگلستان که نیز مایل بود دولتی جز ایران همسایه سرزمین درخیزی چون هندوستان شود، کاملا با سیاست امریکا موافق بود، ولی دولت شوروی از انجام تعهدات بین المللی کمافی السابق خودداری می کرد و حاضر بتخلیه ایران نبود، و معلوم بود که

اگر دولت شوروی طبق سیاست تدریجی مستعمراتی خود مایل بدست آوردن بندر آزادی در کنار خلیج فارس بود ، بچه علت این موضوع را علنا باطلاع سازمان ملل متحد نمی‌رساند و تقاضا نمیکرد که راه ترانزیتی از ایران بسوی خلیج فارس به آن دولت داده شود.

در جلسه شورای امنیت نماینده شوروی (آندره گرومیکو) پیشنهاد کرد که بحث درباره ایران تا روزه آوریل بتاخیر افتد زیرا در اینمورد مذاکراتی میان ایران و شوروی جریان دارد که هنوز تمام نشده است ولی نماینده آمریکا با این پیشنهاد جدا مخالف نمود و در نتیجه تصمیمی در اینخصوص اتخاذ نگردید .

تا آنکه در پایان جلسه ۲۴ مارس شورای امنیت دولت شوروی رسما اعلام داشت که طرفین در طی مذاکرات خود موافقت حاصل کرده‌اند که خاک ایران در ظرف شش هفته حداکثر تا ۶ مه از قوای شوروی تخلیه گردد و در جلسه ۲۶ مارس گرومیکو تقاضا کرد که دیگر مسئله ایران از دستور شورای امنیت خارج شود و باین تقاضا رای گرفته شده و رد گردید .

علاوه سفیر کبیر ایران در آمریکا روز بعد در جلسه شورای امنیت طی نطق مشروحی که ایراد کرد تقاضا های حقیقی شوروی از ایران را بترتیب زیر تشریح نمود .

۱ – نیروهای شوروی تا مدت نامعلومی در قسمتی از خاک ایران باقی بمانند.

۲ – دولت ایران حکومت خود مختار آذربایجان را برسمیت بشناسد

۳ – موافقت با تشکیل یک شرکت سهامی مشترکی از ایران و شوروی برای استخراج نفت شمال ایران.

پس از آنکه در جلسات شورای امنیت با اظهارات علاء معلوم شد که هنوز موافقتی میان دولت های ایران و شوروی حاصل شده است شورای امنیت مقرر کرد که طرفین مذاکرات خود را ادامه داده و نتیجه آن را تا سوم آوریل حتما باطلاع شورا برسانند و دولت شوروی رسما عقیده خود را درباره تخلیه خاک ایران ابراز نماید و پس از آنکه در آن تاریخ هم اظهار رضایتبخشی بشورا نشد و معلوم گشت که اتفاق نظری حاصل نگردیده است شورا رسیدگی بمسئله ایران را تا شش ماه به تعویق انداخت.

ولی قبل از آنکه این موعد بپایان برسد اعلامیه مفصلی در تهران از طرف نخست وزیر ایران و سفیر کبیر شوروی انتشار یافت حاکی از آنکه در مسائل مورد اختلاف بشرح زیر میان طرفین موافقت حاصل شده است :

۱ – نیروهای شوروی در ظرف یک تا یکماه و نیم از تاریخ ۲۴ مارس تمامی خاک ایران را تخلیه خواهند کرد.

۲ – در ظرف هفت ماه از تاریخ ۲۴ مارس دولت ایران لایحه قرارداد تشکیل یک شرکت نفت ایران و شوروی را برای استخراج شمال ایران تقدیم مجلس شورای ملی ایران خواهد نمود.

۳ – مسئله آذربایجان که یک مسئله کاملا داخلی است میان دولت ایران و حکومت محلی آنجا حل خواهد گردید و سعی خواهد شد که حل این مسئله در حدود قوانین و مقررات و به نفع مردم آذربایجان باشد

دولت شوروی پس از این قضیه ادعا میکرد که شروع به تخلیه شمال ایران کرده است ولی چون دولت ایران در آذربایجان نظارتی نداشت نمیتوانست از صحت این قضیه مطلع گردد و برعکس اخباری میرسید که قوای شوروی در آذربایجان تقویت میشوند و دولت ایران بدین ترتیب نمیتوانست در برابر شورای امنیت اطلاع از اوضاع بدهد و بالاخره در ۲۱ مه سفیر کبیر ایران مامور شد تا باطلاع شورای امنیت برساند که قسمتی از خاک ایران تخلیه شده است ولی نماینده شوروی بشورا اطمینان داد که نیروهای شوروی تا ۹ مه تمامی خاک ایران را کاملا تخلیه کرده اند و تقاضا نمود که مسئله ایران از دستور شورای امنیت خارج گردد اما شورا با این تقاضا موافقت نکرد و مسئله ایران همچنان در دستور شورا باقی ماند .

حقیقت قضیه این بود که با آنکه دولت شوروی سربازان خود را از خاک آذربایجان احضار کرده بود مقدار زیادی اسلحه و مهمات و در حدود هزار نفر از افسران و افراد ورزیده خود را با لباس کشوری در آنجا برای حمایت از حکومت پیشه وری باقی نگذارده بود .

بهرحال دولت ایران پس از این قضیه با حکومت آذربایجان مشغول مذاکره شده و آذربایجان را بعنوان یک استان مهم شناخت در اینجا نکته قابل ذکر اینست که برای دولت ایران از بین بردن حکومت آذربایجان کار دشواری نبود و فقط حمایت شوروی ها از آن حکومت دولت ایران را از اینکار باز میداشت.

حال اینکه چطور شد یکمرتبه دولت شوروی سیاست خود را نسبت بایران تغییر داده و حاضر شد قوای خود را از ایران خارج کند علل و دلیل زیادی دارد که بآسانی نمیتوان تمام آنها را تشریح کرد و بطور خلاصه می توان گفت که عوامل زیاد و مهمی که وضع مزاجی مارشال استالین، اختلافات وی با بولیت بورو در آن موقع، وضع سیاسی خاص یوگوسلاوی و ایتالیا و سیاست مخصوص دولتهای انگلستان و امریکا قسمتی از آنهاست بدولت ایران در باره تخلیه خاک ایران از نیروهای شوروی کمک کردند و بطور معجزه آسائی ایران را نجات دادند و بطور کلی مهمترین عاملی که روسها را وادار باین تخلیه کرده و عده دولت ایران درباره امتیاز نفت بود که فوق العاده شورویها بآن علاقه داشتند .

در ماه ژوئیه همین سال بود که کارگران نفت جنوب ایران دست باعتصاب بزرگی زدند و اعتصاب آنها بوسیله قوای انتظامی و بادخالت آنها شکسته شد ، انگلستان در آنموقع وقوائی در ایران نداشت ولی بقدری از این واقعه نگران شد که قوای خود را در عراق و مرز ایران تقویت کرد و در ۱۲ اکتبر بود که شورویها از دولت ایران خواستار اقدام برای دادن امتیاز بشرکت نفت خود طبق موافقت نامه شدند و نخست وزیر ایران جواب داد که اینکار طبق موافقت نامه و قول بتصویب مجلس ایران است و در ماه دسامبر برای نخستین بار دولت شوروی باقدامات دولت ایران درباره اعطای امتیاز نفت بدبین شد و در همین هنگام بود که براثر اختلاف شدید دولت ایران با حکومت آذربایجان نیروهای ایران بطرف آذربایجان حرکت کرده و حکومت آذربایجان را درهم شکستند.

نخست وزیر در این موقع خودش شخصا حزبی بنام حزب دموکرات تشکیل داد که این حزب بعدها رقابت شدیدی با حزب توده کرد .

پس از آزادی آذربایجان انتخابات نمایندگان مجلس در آنجا بسرعت مانند سایر نقاط کشور انجام شد و مجلس ایران در تابستان ۱۹۴۷ افتتاح گردید و در نخستین جلسات آن احمد قوام امتیاز نفت شوروی را برای تصویب تقدیم مجلس کرد .

در آن هنگام خطر جدی و تهدید سخت دولت شوروی با خروج نیروهای آن کشور از ایران کمی برطرف شده بود و ملیون ایران موقعیت خود را تا اندازه‌ای مستحکم کرده بودند آنها قبل از آنکه این لایحه بمجلس ارجاع شود مطالعات لازم درباره چگونگی رویه خود در آن باره نموده و از دولت های امریکا و انگلستان بخصوص استفسار کرده بودند که اگر شورویها برای بدست آوردن امتیاز نفت از ایران متوسل بزور شدند آنها چه رویه‌ای اتخاذ خواهند نمود

«جرج آلن» سفیر کبیر آمریکا در تهران در اکتبر سال ۱۹۴۷ در این خصوص اظهار داشت:

« اگر ایران با رضایت کامل قرارداد امتیاز نفت را امضا کند البته بحثی نیست ولی اگر اجباری در اینکار باشد این مسئله از نظر بین المللی قابل توجه و مطالعه است».

این اظهارات بخوبی نشان میداد که دولت های امریکا و انگلستان اگر ایران واقعا حاضر بوا گذاری نفت خود بشوروی نباشد از آن دولت حمایت می کنند.

بدین ترتیب با این جواب مثبت و قاطع دولتهای امریکا و انگلستان ملیون ایران پشتیبانی پیدا کرده و آنطوری که مایل بودند قرارداد امتیاز نفت شمال را در مجلس رد کردند

در اینجا این نکته را باید خاطر نشان کرد که دولت آمریکا از پشتیبانی ایران مقصود بدست آوردن امتیاز نفت را در داخله ایران نداشت و بدین منظور این کار را نمیکرد که خودش بجای روسیه امتیازی بدست آورد بلکه این اقدام را روی سیاست کلی ملت خود که پشتیبانی و حمایت از ملل ضعیف در مقابل ملل قوی باشد کرد و منظور دیگری نداشت.

لایحه امتیاز نفت بدین ترتیب در مجلس ایران رد شد ولی اختلاف ایران و شوروی خاتمه نیافت و از این بیعد رو بشدت گذارد و روابط آن‌ها تیره گردید و تا اصلاحات کاملی در وضع گیتی نشود و اختلافات دولت های بزرگ حل نشود و تهدید خاورمیانه و کشور های دیگر از بین نرود اختلافات ایران و شوروی حل شدنی نخواهد بود.

مطلب دیگری را که در پایان باید تذکر داد این است که آمریکائیها در این جریانات مخالف باوا گذاری امتیاز نفت بشورویها بودند و فقط اقدامات آن‌ها همانطور بیلا گفته شد از نظر حمایت دولت های ضعیف در مقابل فشارهای خارجی بود. اظهارات اخیر زمامداران شوروی که دیگر دولت شوروی علاقه‌ای بمنابع نفتی ایران و استخراج آن ندارد نیز فوق العاده قابل توجه است.

بهرحال جریان وقایع آینده و بخصوص سیاست دولت آمریکا و حصول اطمینان از اینکه اعطای امتیاز نفت ایران موجب لطمه‌ای باستقلال آن کشور نخواهد بود، در حل اختلافات دو دولت ایران و شوروی و حسن روابط آن‌ها و بالاخره تعیین سرنوشت منابع مهم نفت خاورمیانه کاملا مؤثر خواهد بود.

پایان

تاریکی و روشنائی

بقلم آقای دکتر سید فخرالدین شادمان

-۴۲-

-۲-

فردای آن روز علی در خانه ماند و محمود هم از مدرسه تنها بمنزل مادام لاسال رفت ، او قضاهلن هارت‌لی در موقع ورود محمود مشغول خداحافظی بود، مادام لاسال تبسم کنان بمحمود گفت :

– میس هارت‌لی غیر از هدایت گمراهان قصدی و کاری ندارد ولی افسوس که در این روزها کلام حق بی‌خریدار است .من هم از خدا میخواهم که مثل میس هارت‌لی شور دینی و تبلیغ داشته باشم اما هنوز از این فیض محرومم .

هلن هارت‌لی که بشنیدن این کلمات تابن گوشش سرخ شده بود لبخندی زد و بفرانسه دست و پاشکسته جواب داد:

– باید بدانید که هدایت گمراهان کاری آسان نیست ، چرا جای دور برویم ، این آقای محمودخان که بگفته خودتان از شما کردان بسیار خوب و هوشمند و مستعد شماست بکلمه حق گوش نمی‌دهد . اما هر کرمأیوس نباید شد ، باید گفت و گفت تا تلاش خدا روزی کار گر شود وقت و فرصت نیست و گرنه از این شاگرد بشما که معلم و معتقد اویید چیزها میگفتم چرا که از او گله‌ها دارم .

مادام لاسال اول بمحمود بعد بهلن نگاه کرد و گفت:

– این اشخاص را بمحبت رام باید کرد. محمود هم عاقبت رام خواهد شد ، مشوش نباشید.

– تشویشی ندارم و مطمئنم که برای هدایت گمراهان محبت بیشتر از هرچیز دیگر مؤثرست و اگر در این کار شما هم بامن مساعدت کنید شاید پیشرفت حاصل شود.

مادام لاسال تبسمی کرد معنی‌دار اما هلن هارت لی بگفت و شنید میل نداشت ، وی نیز اول بمحمود و بعد بمادام لاسال نگاه کرد و گفت:

– لابد محمود خان از شنیدن این مطالب گریزانست و مایلست که من هر چه زود تر بروم چرا که بودنم در اینجا درس اورا بتاخیر می‌اندازد و من او را یک دقیقه هم نباید از درس بغیر شما محروم کنم.

میس هارت‌لی رفت و درس شروع شد.

– علی کجاست ؟

– مریضست ، امروز هم بمدرسه نیامد.

– بنیه ندارد – باید کسی مراقب حال خود باشد .

– کسی ضعیف شده ، چیزی نیست.

– خوب ، این ورقه لابد همانست که هفته پیش راجع به آن حرف زدید باید این شاهکار ادبی را باهم بخوانیم تا ببینیم چه کرده‌اید و چقدر فرانسه میدانید .

مادام لاسال ورقه را از محمود گرفت و بروی میز گذاشت و خود نزدیکتر آمد و پهلوی او نشست و آنچه محمود بفرانسه در وصف جعفرآباد نوشته بود همه را بدقت میخواند و در زیر عبارات سست خط میکشید و جمله‌های نادرست را درست میکرد و از استعداد و قوه شرح و وصف و باریک بینی و نکته سنجی محمود لذت میبرد .

«جعفرآباد دهیست بزرگ و ویران و در نزدیکی آن مقبره امامزاده یحیی نمایانست. این مقبره زیارتگاه مردم بیچاره بدبخت این ده یعنی تسلی گاه ایشانست .....»

نزدیک غروب آفتاب بود و اطاق ظریف با دیزه خوش اثاث مادام لاسال در اینوقت جلوه دیگری داشت . معلم محمود در آن روز عطری لطیف بخود زده بود که شنیدنش دماغ جان را معطر میکرد و خیالات و تصورات خوشی می‌آورد . مادام لاسال هنوز کرشمه دلفریب داشت و در آن وقت نه مقاله را می‌خواند و تصحیح میکرد چند تار مویش چنان خوب و دلکش بر پیشانیش افتاده بود که بی نهایت مهرانگیز بود .

بتماشای روی و موی مادام لاسال سفر اول و دویم جعفرآباد و چشمه و دختر کبود جامه و مجلس عروسی خانه محسن و آواز گیرای مطرب و لطف و جذبه مهتاب بیاد محمود آمد . مادام لاسال در طرف راست او نشسته بود دست چپ محمود بر روی میز و ستون جمانه اش بود مادام لاسال مقاله را میخواند و پیش می‌رفت و جمله های درست و نادرست را از هم جدا می کرد و گاهی بمحمود نظری می‌انداخت محمود در آن حالت فکر نه بیک چشم تارهای موی مادام لاسال را بر پیشانی او میدید و بچشم دیگر صبح و مهتاب را در عالم خیال مشاهده میکرد در نظر معلم نظر بازش خوبتر و محبوبتر از پیش جلوه کرده.

محمود ساکت و آرام نشسته بود اما دلش خاموش نبود در قلبش وجدی و شوری بود بیرون از حد وصف. خاموش بود و لب از لبش باز نمیشد اما گوش دلش از گفته حافظ این کلمات می‌شنید :

در ازل پرتو حسنت ز تجلی دم زد
عشق پیدا شد و آتش بهمه عالم زد
جلوه‌ای کرد رخت دید ملک عشق نداشت
عین آتش شد از این غیرت و بر آدم زد
عقل میخواست کزان شعله چراغ افروزد
برق غیرت بدرخشید و جهان برهم زد
مدعی خواست که آید بتماشا گه راز
دست غیب آمد و بر سینه نامحرم زد

در این میان نه محمود و نه مادام لاسال هیچیک ندانست که چه شد و چه پیش آمد که ناگاه دست چپ معلم بدست راست شما در خورد و این کار چشم برهم زدنی تکرار شد و بعد بداد از دست مادام لاسال بر روی میز افتاد و محمود بی اختیار سر برداشت و صورت معلم و شاگرد بهم نزدیک شد و در روشنائی ظلمت زده خوش حالت وقت غروب در اطاق کوچک ظریف با دیزه مادام لاسال در مقابل کتابهای فرانسه و انگلیسی و مقاله وصف جعفرآباد ، محمود در جای همیشگی خود و مادام لاسال در صندلی که علی بر روی آن مینشست ، بهم نزدیک ترشدند و دست در گردن هم کردند و یکدیگر را بوسیدند و چه عاشقانه و استادانه بوسیدند .

بوسه اول تند بود و کوتاه و آتشین . دستها از گردنها و لبها از هم جدا شد نگاهها تغییر کرد چشمها خندان و گونه ها سرخ و دلها طپنده و دهنها بسته بود اطاق درسی نه روشن بود و نه تاریک. شاگرد بتارهای موی معلم که بر پیشانیش بحالتی خوش و دلکش افتاده بود نگاه میکرد و معلم دست ظریف خود را که خاصیت مهر آفرینی داشت بهزار لطف و خوبی بر موی سیاه قشنگ محمود میکشید .

بوسه دویم لطیف بود و شیرین و سی چهل ثانیه طول کشید . بوسه اول بعقابی تیزپر میماند و بوسه دویم بکبوتری خوش خرام . بوسه آتشین مثل آفتاب گرم و روشن و پریشان کن خیال و بوسه شیرین مانند مهتاب بود لطیف و ملایم و خیال آخرین .

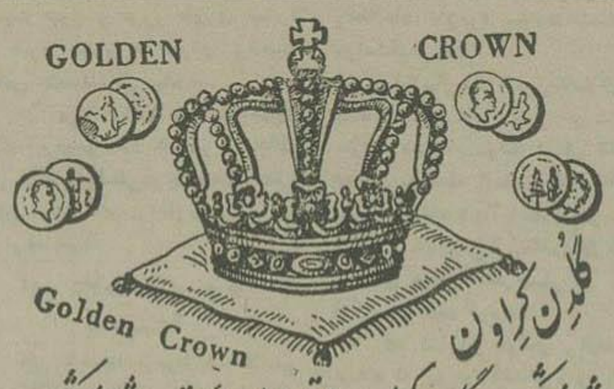

شیرخشک گلدن کراون یا تاج طلائی بهترین شیرخشک دنیا محصول هلند برنده چندین مدال طلا دارای مواد غذائی کامل برای اطفال قابل استفاده در تمام فصول سریع الهضم و خوش طعم البته میدانید لبنیات هلند معروفیت جهانی دارد برای اطفال عزیز خود از این شیر تهیه نمائید .

محل فروش تمام داروخانه‌ها و اغذیه سرویسهای معتبر

۱۳۴۹۰-آ ۱-۳

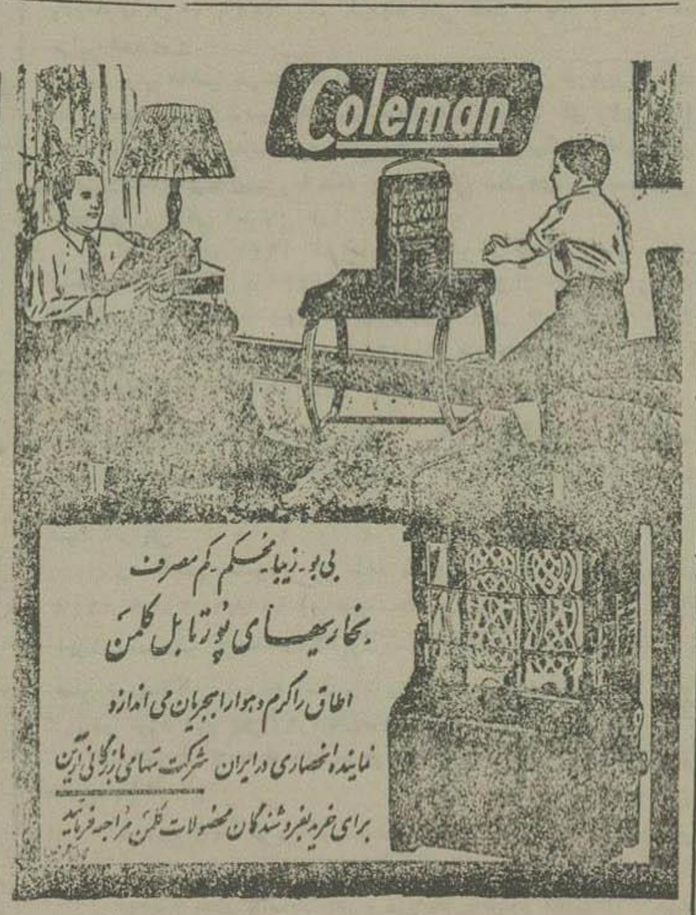

نشانی شرکت – تهران سرای حافظ تلفن ۴۴۳۴

۱۳۴۹۹-آ

بیهوده بخود رنج ندهید برای تهیه لباس

فقط بمغازه پیرایش مراجعه فرمائید زیرا هر رقم

لباس - پالتو =

بارانی - خواسته باشید باقیمتهای ارزان

جنس خوب - دوخت شیک

فقط می‌توانید از این مغازه طبق سلیقه خودتان تهیه نمائید

مغازه پیرایش

۱۳۱۴۶-آ ۳-۳

نئوید اسپطین سالیسیله

در روماتیسم تحت حاد و حاد ترکیب نئوید اسپطین و سالیسیلات دوسود اثر فوق العاده داشته هیچ قسم عکس‌العمل در کبد یا کلیه نداشته و میتوان معالجه را ادامه داد

۱۲۱۰۳-آ ۶-۸

مسواک اسکویب

اخیرا وارد شد علاقمندان بپهداشت لثه و دندان تا تمام نشده مراجعه فرمایند نماینده انحصاری کارخانه اسکویب

شرکت سهامی فیروز خیابان سعدی

ساختمان کابیناسال تلفن ۴۳۶۷

۱۳۱۰۱-آ ۳-۳

دروازه‌های ایران قفل است

من از آرارات تا ترکمن صحرا را دویدن کردم

از: ایوانف نکراسف

-۹-

سرباز وظیفه «هزبر اسلامی» درحال پاسداری برروی پل جوبی مرز پلدشت

بسوی پلدشت

دومین منطقه مهمی که در کرانه ارس باید مورد بازدید ما قرار میگرفت منطقه مرزی «پلدشت» بود پلدشت از آن نظر حائز اهمیت میباشد که در اقصی نقاط ارس و در آذربایجان غربی اولین پلی است که برروی ارس بسته شده و ایران و شوروی را بهم مربوط میسازد برای رسیدن بپلدشت مجبور بودیم مسافت زیادی را از وسط اراضی خشك دشت و راه درازی را از میان زمین های مستعد ولی بی سرپرست بپیماییم، این اراضی که امروز تمام خشك و بی صاحب افتاده تا قبل از شهریور ۱۳۲۰ از مهمترین مزارع پنبه کاری ایران بود که همه ساله صدها هزار خروار از آن پنبه بدست می آمد و حتی صادر میشد ولی متاسفانه پس از واقعه شهریور واشغال ایران گذشته از آنکه تمام ساکنین و اهالی این منطقه ترك بلد گفتند و این مناطق حاصلخیز و ثروتها را رها کرده و بطرف شهرهای مختلف آذربایجان روی آوردند و در نتیجه کشت و زرع پنبه متروك گردید تمام کارخانه‌های پنبه پاك کنی این منطقه از کار افتاد و عده زیادی کارگر نیز بیکار شدند و گرسنه و برهنه بداخله کشور روی آوردند و اگر سازمان برنامه که هدفش توسعه کشاورزی و اصلاحات اساسی است بخواهد این مناطق وسیع و مهم که از بهترین اراضی مزروعی آذربایجان بشمار میرود مجددا قابل استفاده گردیده و کشاورزان و روستائیان بیچاره که براثر عدم امنیت مجبور شده‌اند آب وخاك خود را ترك گفته با بینوائی و بیچارگی در کوچه‌های شهرها بسر برند بموطن خود باز گردند، باید با اجرای یك برنامه اساسی و صحیح و کمك مادی و معنوی و تشویق و ترغیب، مجددا کشاورزان را که در شهرها پراکنده و متفرق شده‌اند باین مناطق اعزام دارد و با شروع بکشت و زرع پنبه، هم بر صادرات کشور بیفزایند و هم عده زیادی کشاورز و کارگر را از دریوزگی نجات داده و بکار بگمارند.

بقراریکه در پلدشت میگفتند این مناطق از نظر استعداد و حاصلخیز بودن کاملا مشابه دشت مغان بوده و با کمی کمك و کوشش می‌توان از کشت پنبه میلیونها تومان استفاده کرد

در منطقه پلدشت نیز مانند دشت قره‌قویون دهکده‌ها خالی از جمعیت بود و افراد معدودی نیز که در این منطقه بسر میبردند غالبا به بیماری چشم و یا مالاریا مبتلا بودند و سازمان شاهنشاهی خدمات اجتماعی از آن نظر که در این منطقه حساس و وسیع اهالی معدودش بتوانند با استفاده از وسایل بهداشت بکشت و کار خود ادامه داده و مانند سالهای پیش جلای وطن نکنند با ایجاد یك بیمارستان بزرك و عالی مبادرت جسته است که از نظر معماری بسیار مهم و جالب توجه میباشد ولی متاسفانه هنوز افتتاح نشده و فاقد پزشك و وسایل است و مردم انتظار دارند سازمان شاهنشاهی خدمات اجتماعی که اینك با این اقدام مهم درصدد است جان اهالی را در مقابل بیماریهای گوناگون بیمه کند، هرچه زودتر پزشك و دارو و وسایل کار باین منطقه اعزام دارد و با افتتاح بیمارستان همت گمارد.

مرزبان منطقه پلدشت آقای سرگرد فامیلی بود که تحت نظر مرزبانی چلفا انجام وظیفه مینمود افسران جوان دیگری نیز در منطقه مرز و مواضع و استحکامات و ارتفاعات اطراف مرز مشغول انجام وظیفه بودند که تمام با روحیه عالی در زیر نقب‌ها و دالان‌های زیرزمینی، با چشمهای باز بمرزها نظر دوخته و سربازان جانباز خود را درحال هشداری آماده مقابله با هر نوع تجاوز احتمالی نموده بودند.

آقای سرگرد احمد سپهری نژاد و سروان رستم پارا قمی و سروان پور احمدی و ستوان یکم محمودزاده از افسرانی بودند که در این منطقه ایشانرا ملاقات نمودم این افسران که از بس در زیر نقب‌ها و نقاط دوردست بسر برده تغییر قیافه داده‌اند بدون آن که باندازه خردلی از اقامت در مواضع و سنگرها اظهار دلهره‌مندی کنند، میگفتند مادر این یغول‌ها و زیرزمینها از نظر حفظ استقلال کشور برای هر گونه جانبازی آماده‌ایم و افتخار داریم که در راه ایران عزیز شربت شهادت بنوشیم.

سربازان و نیروهای ایران در این منطقه با بهترین و جدیدترین وسایل جنگی مجهز بوده و در زیر زمین و اعماق نقب‌ها با کاملترین وسائل مخابراتی با هم ارتباط داشتند

خواربار و مواد غذائی این نیروها، یکجا در انبارها گرد آمده و آشپزخانه سربازان، همه روزه غذای لازم را برطبق برنامه برای آنان تهیه مینمود.

سربازان در پشت توپ‌های مسلسل‌ها و خمپاره اندازها با روحیه قوی و تزلزل ناپذیری قرار گرفته همه یك زبان میگفتند «شها مهر تو کیش و آئین ماست»

پس از بازدید مناطق مرزی مجددا بطرف ما کو حرکت نمودیم در قریه شاه بولاغی با سروان بهادرزاده فرمانده پادگان و افسر پزشك ستوان دوم شیروان آشنا شدم.

این دو افسر مهذب نیز که در یك قریه کوهستانی بسر میبردند مدتی با صبر مارا نزد خود نگاهداشتند. در چادر این افسران نیز رادیوی باطری داری کار میکرد و موسیقی دلپذیر و اخبار مهم سیاسی و نظامی را بگوش میرسانید در قریه شاه بولاغی دروهبان دوم رازی را که در حفر نقب‌ها و استحکامات منطقه ما کو لیاقت زیادی بخرج داده و بکرفتن انعام نائل شده بود دیدم این دروهبان نیز از اینهمه مورد تشویق قرار گرفته بخود می بالید و سایر سربازان را نیز ترغیب مینمود که مانند او لیاقت بخرج دهند تا مورد تشویق قرار گیرند

پس از بازگشت بشهر ما کو چون پاسی از شب میگذشت بنا باصرار آقای تیموری فرزند مرحوم اقبال السلطنه ما کوئی که از خوانین بزرك و متنفذ ما کو بشمار میرود شب را در این شهر بسر بردیم.

در ما کو مردم از اینکه در تهران نسبت بافرادی که در منطقه آذربایجان خیانت کرده‌اند گذشت‌ها و اغماضهائی صورت میگیرد بسیار عصبانی بودند و میگفتند ما پس از واقعه شوم آذر ۲۴ و قیام خائنانه پیشه‌وری و غلام یحیی تصور میکردیم که گذشته از آنکه برای ترقی و پیشرفت آذربایجان اقدامات مهم و اساسی صورت میگیرد و با طرح و اجرای یك برنامه مخصوص مردم ستمدیده آذربایجان راه رفاه و آسایش می‌پیمایند افرادیکه در واقعه آذر خیانت و جنایت کرده‌اند و مضروب اهالی آذربایجان میباشند بسخت ترین و سهمی مجازات و کیفر خواهند دید ولی متاسفانه براثر اعمال نفوذ و تبانی، گذشته از آنکه آنان از زندان رهائی یافته و آسوده خاطر و آرام برندگی خود ادامه میدهند عمالی که این گروه افراد را از چنگال عدالت رهانیده و آزاد کرده‌اند نیز بمقامات بزرگتری نائل گردیده‌اند و این درست خلاف انتظار آذربایجان از تهران بود....

سروان بهادرزاده و ستوان یکم شیروان در قریه شاه بولاغی

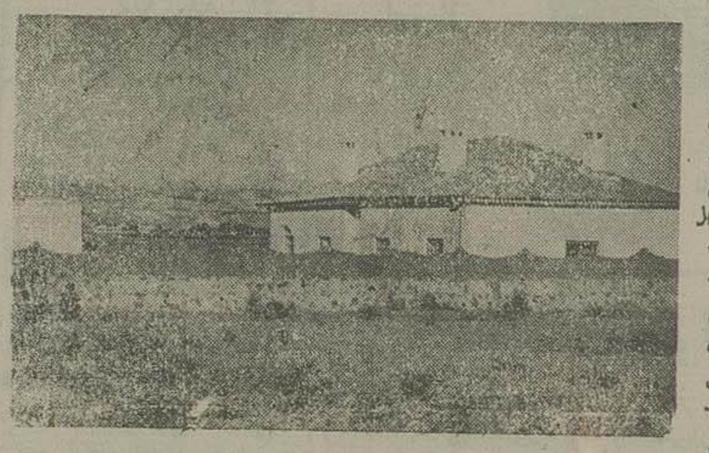

سازمان شاهنشاهی خدمات اجتماعی یك بیمارستان بزرك و باشکوه در کنار ارس در مرز پلدشت بنا کرده است

گزارش آقای پل وانزلاند

راجع باسکناس و ارز

بقیه از صفحه سوم

پول Mornaie scripturale) کار مهمی انجام داده نمیشود فعلا از توجه بآن خودداری مینمائیم ولی تا بررسی مجدد چنین بنظر میرسد که این عوامل در کیفیت نتایج کلی حاصله از مطالعات ما تغییری ندهد.

۲- در بودجه دولت ایران در جریان سالهای اخیر بر اثر جنگ و مشکلات بعد از جنگ اختلال کلی راه یافته است اکنون (در سال ۴۹ - ۱۹۴۸) مجموع برآورد هزینه به ۸٫۹ میلیارد ریال بالغ میشود و حال آنکه جمع برآورد درآمد ۷٫۱ میلیارد است. بنابراین کسر موقت یا ظاهری بودجه ۱۷۳۷ میلیون ریال تخمین زده می‌شود.

در سال ۳۷-۱۹۳۶ هزینه ها به ۱۰۰۰ میلیون ریال بالغ میشد بنابراین نسبت افزایش هزینه به ۹ بالغ میگردد در صورتیکه در مورد افزایش درآمد این نسبت فقط ۷ است

بعضی از مفسرین ادعا میکنند که بودجه ایران لااقل از سال ۱۹۴۴ ببعد موازنه دارد و برای تایید این مطالب توضیحات ذیل را میدهند

الف - از یکطرف انعکاس نتیجه تبدیل قسمتی از وجود پرداختی توسط شرکت نفت ایران و انگلیس بریال که بعد از بر آورد اقلام بودجه انجام میگیرد

ب - از طرف دیگر چون بودجه ماهیانه عمل میشود هزینه ها را وقتی میپردازند که درآمدهای کافی وصول شده باشد.

ارزش این استدلال هرچه باشد ما در اینجا فقط اکتفا می کنیم به اینکه تغییرات بودجه کشور ایران را مطابق جدول ذیل نشان دهیم

تغییرات بودجه ایران بمیلیون ریال

	هزینه	درآمد	تفاوت
۱۹۳۶-۳۷	۱۰۰۰	۱۰۰۰	—
۳۷-۳۸	۱۲۴۸	۱۲۵۰	۲
۳۸-۳۹	۱۵۲۷٫۵	۱۵۲۸٫۴	۰٫۹
۳۹-۴۰	۲۶۱۳	۱۹۳۰	۶۸۳
۴۰-۴۱	۳۲۱۱	۳۰۹۴	۱۱۷
۴۱-۴۲	۴۳۲۴	۳۶۱۴	۷۱۰
۴۲-۴۳	۳۱۳۸	۳۱۳۸	(۰)
۴۴-۴۵	۴۴۱۲	۴۴۱۲	
۴۶-۴۷	۶۰۹۴	۵۴۱۷	۶۷۷
۴۷-۴۸	۷۷۶۲	۵۵۵۹	۲۲۰۳
۴۸-۴۹	۸۸۹۱	۷۱۵۴	۱۷۳۷

از این سال ببعد (۱۹۴۲) وجوه پرداختی توسط شرکت نفت ایران و انگلیس جزء درآمد بودجه منظور شده و بالنتیجه توازن بودجه لااقل بطور موقت عملی شده است.

وجوه پرداختی توسط شرکت نفت و در دهسال اخیر در جدول ذیل داده شده است.

	بلیره انگلیسی	هم ارز ریالی (بنرخ رسمی)
۱۹۴۰-۴۱	۴ ۰۰۰ ۰۰۰	۲۴۳ ۰۰۰ ۰۰۰
۱۹۴۱-۴۲	۴ ۰۰۰ ۰۰۰	۴۱۵ ۰۰۰ ۰۰۰
۱۹۴۲-۴۳	۴ ۰۰۰ ۰۰۰	۵۲۷ ۰۰۰ ۰۰۰
۱۹۴۳-۴۴	۴ ۰۰۰ ۰۰۰	۵۲۰ ۰۰۰ ۰۰۰
۱۹۴۴-۴۵	۴ ۴۶۳ ۷۷۹	۵۸۰ ۰۰۰ ۰۰۰
۱۹۴۵-۴۶	۵ ۶۲۶ ۰۳۲	۸۳۱ ۰۰۰ ۰۰۰
۱۹۴۶-۴۷	۷ ۱۳۰ ۱۴۹	۹۲۷ ۰۰۰ ۰۰۰
۱۹۴۷-۴۸	۷ ۱۰۱ ۱۴۹	۹۲۳ ۰۰۰ ۰۰۰
۱۹۴۸-۴۹	۹ ۱۷۲ ۲۴۴	۱۱۹ ۲۰۰ ۰۰۰

اگر ما بودجه سالهای ۴۹-۴۸ و ۳۷-۱۹۳۶ را باهم مقایسه نمائیم نتایج ذیل حاصل میشود:

عدم توازن در بودجه حکمفرماست و این عدم توازن بسیار شدید است. از طرف دیگر روشن است که هزینه‌های دولت بپایه است که با توانائی کشور تناسب ندارد.

اولین توضیح این مطلب که بلا فاصله بنظر میرسد اینست که عده کارمندان دولت از شصت هزار نفر قبل از جنگ اکنون صدوسی هزار نفر رسیده است. قطعا این کارمندان باندازه کافی حقوق دریافت نمی نمایند.

درباره این کارمندان اضافی این طور توضیح داده اند که نگاهداری آنها در واقع وسیله غیرمستقیمی برای مبارزه با بیکاری است و در حقیقت حقوق آنها نوعی از کمك خرج بیکاری است.

که درصورت عدم دریافت آن دچار فقر و تنگدستی خواهند شد. محققا برای حل این موضوع باید راهی در نظر گرفت ولی بایستی این منظور با اتخاذ تدابیر مناسبتری عملی گردد.

در این باره انتظار دارند که اجرای برنامه هفت ساله تمام یا قسمتی از این بیکاران بلباس کار درآمده را مشغول بکار خواهد کرد، ولی در هرحال مجموع حقوق آنها تحمیلی است بر بودجه که سنگینی آن کاملا محسوس میباشد.

نکته قابل ملاحظه دیگر اینست که قبل از جنگ وجوه پرداختی توسط شرکت نفت ایران و انگلیس جزء درآمد بودجه منظور نمیگردید و فقط اختصاص بهزینه های فوق العاده داشت که درخارج از کشور پرداخته میشد و مخصوصا برای خرید اسلحه جهت ارتش ایران بکار میرفت.

از سال ۴۳-۱۹۴۲ ببعد عوائد نفت جزء درآمدهای عادی بودجه منظور گردیده است و دو باره در آتیه در حساب مخصوصی منظور و برای پرداخت قسمت مهمی از هزینه برنامه هفت ساله بکار خواهد رفت و بنابر این کلا یا جزء از ستون درآمد بودجه حذف خواهد شد.

اولین نتیجه ای که از بحث ما بطور روشن حاصل میشود اینست که باید در بودجه اهم از درآمد و هزینه با نهایت فوریت اصلاحات کامل بعمل آید زیرا بدون این اقدام هیچ وضع پولی نمیتواند در مقابل حوادث برای مدت مدیدی از خود دفاع نماید.

جدول خلاصه ذیل وصولی مالیاتها را در دو سال اخیر نسبت بقبل از جنگ نشان میدهد:

وصولی بمیلیون ریال

	مالیات‌های مستقیم	مالیاتهای غیرمستقیم	رسومات تریاك	انحصارات دولتی پنبه و قند و شکر و توتون	نفت جنوب شرکت نفت ایران و انگلیس	متفرقه	جمع
۱۹۴۶-۳۷	۱۱۶	۱۴۸	۵۴۰	—	۱۹۶		۱۰۰۰
۱۹۴۷-۴۸	۷۲۱	۵۶۸	۴۶۵۵	۹۳۰	—		۶۸۷۴
۱۹۴۸-۴۹	۶۷۹	۶۷۲	۴۸۹۳	۱۱۹۶	—		۷۴۴۰

نسبت افزایش درآمد فقط هفت است و حال آنکه بشرحی که گذشت نسبت افزایش هزینه‌ها بالغ بر نه میباشد

ازطرف دیگر در نظر دارند و صحیح هم هست که وجوه پرداختی توسط شرکت نفت ایران و انگلیس را از درآمد های عادی خارج کنند.

با این حال احتمالا باید در عین جدیت برای تقلیل هزینه‌ها بافزایش درآمد توجه شود.

حال شایسته است که مسئله مالیات‌های غیرمستقیم را مورد توجه قرار دهیم زیرا این مالیاتها شامل کالاهای مصرفی درجه اول بوده و سنگینی آن بردوش توده تحمیل میگردد چنانچه واقعا بخواهند هزینه زندگانی را پائین بیاورند باید از انعکاس مالیاتهای غیرمستقیم برحذر باشند بعلاوه طرز بهره برداری بعضی از انحصارها بایستی بطوریت مورد بررسی عمیق قرار گیرد (در موقع پاسخ بپرسش سوم دوباره در اینخصوص بحث خواهیم نمود) درهرحال ضرورت دارد که بوسیله جلوگیری از اسراف و تبذیر و منتهای صرفه‌جوئی در قسمتهای غیرانتفاعی بتقلیل هزینه اقدام شود.

***

فرض کنیم که بعد از تجدید نظر در وضع برقراری تمام مالیاتها و درآمدها و همچنین هزینه ها بالاخره توازن بودجه بمیزانی برقرار گردد که سنگینی آن بر مجموع اقتصادیات کشور بمیزان قبل از جنگ نزدیکتر شود. یعنی موازنه بودجه بمیزان معقولی که با وضع فعلی اقتصاد کشور وفق میدهد عملی شود.

پس از انجام این موضوع با اطمینان بیشتری میتوان بسایر عوامل مورد بحث پرداخت.

در مواقع عادی بین مقدار پول در جریان و سطح قیمتها و سطح دستمزدها یك رابطه تعادل برقرار میشود که بر اساس آن میتوان برای تثبیت وضع اقتصادی و مالی کشور اقدام مؤثری بعمل آورد.

خلاصه همانطوری که سابقا ذکر کردیم با در نظر گرفتن کلیه جهات چنین بنظر میرسد که اکنون در ایران یکنوع تعادل نسبی و موقتی بین این عوامل مختلف فعالیت اقتصادی موجود باشد.

بدیهی است که سطح این تعادل قدری بالاست ولی میتوان امیدوار بود که در نتیجه یك سیاست صحیح و جامع الاطراف تعادل در سطح معقول انجام پذیرد ولی چنانچه استدلالی که نمودیم صحیح باشد چندان مقتضی بنظر نمی‌آید که بمقدار پولی که در جریان است بهر منظوری که باشد افزوده گردد.

منظور ما عجالتا بحث در میزان پشتوانه اسکناس در جریان نیست بنظر ما هیچ مانعی ندارد که پشتوانه طلای اسکناسهای در جریان از صدی ۷۷ بصدی ۵۰ مثلا تقلیل داده شود مشروط بر آنکه اسکناسهای جدیدی زائد بر میزان احتیاج نباشد.

انتشار اسکناس جدید برای رفع احتیاجات مستقیم و غیرقابل بحث پول در جریان که نتیجه اجتناب از عمل مستقیم Déflation باشد اشکالی ندارد و بیان دیگر بنظر ما چنانچه انتشار اسکناس برای توسعه عملیات اقتصادی انجام گیرد که در مدت کوتاهی خود بخود تصفیه گردد و فوائد آن مستقیما متوجه تولید یا توزیع ثروت باشد طبیعی است که نباید پایبند به میزان پشتوانه (مثلا ۷۷٪) بود.

بنا برین نباید مسئله انتشار اسکناس جدید را از لحاظ پشتوانه لازم مورد بحث قرارداد بلکه آنچه مهم است آنست که معلوم شود آیا این اسکناسهای جدید (پشتوانه آنها هرچه میخواهد باشد) زائد بر میزان احتیاج خواهد بود یا خیر آیا واقعا ایجاد تورم خواهد کرد یا نه.

باری از آنچه بما گفته‌اند چنین برمیآید که این اسکناس های جدید بمنظور پرداخت وجوه لازم برای انجام کار های عام المنفعه و سیاست های اقتصادی طویل المدتی است که در حدود برنامه هفت ساله اجرا خواهد گردید

بنظر ما نقشه‌ای که منظور از آن تامین هزینه قسمتی از عملیات برنامه هفت ساله بوسیله مساعده های بانك ملی ایران باشد متضمن این خطر است که درصورت اجرا منجر بانتشار اسکناس گردد که مآل موجبات تورم را فراهم کند.

باحتیاط مقرون‌تر خواهد بود که طرق دیگری برای تکمیل منابع لازم برای تامین هزینه برنامه در نظر گرفته شود

این نکته مجددا یادآوری میشود که البته تا میزانی که مداخله بانك ملی ایران محدود بپرداخت هزینه عملیاتی باشد نه خود بخود تصفیه شود و مدت آن عملیات هم از میزان معمول که چند ماه است تجاوز ننماید و با تولید یا توزیع ثروت تطبیق کند یا دستمزدهائی برای کارهای بهره دهنده پرداخته شود ایرادات فوق وارد نخواهد بود.

اگر برای اجرای این قبیل عملیات تغییر میزان فعلی پشتوانه طلای اسکناس‌ها ضرورت داشته باشد چنین تغییری فی نفسه هیچگونه خطری در بر نخواهد داشت.

نکته اساسی اینست که معلوم و محقق گردد که کی و بچه نحو و در چه مواقع و چه حدود انتشار اسکناس با شرایط جدید ممکن است بطور غیر مستقیم برای تسهیل انجام برنامه هفت ساله مؤثر واقع گردد.

اینك بشرح زیر نتیجه میگیریم:

۱- در مورد احتیاجات جاری کشور میزان اسکناس منتشره کافی بنظر میرسد. مخصوصا با توجه باین نکته که دولت آرزومند تنزل قیمتهاست که آنهم مستلزم توجه بافزایش صادرات است.

۲- درخصوص نیازمندی های فوق العاده کشور پرداخت مستقیم هزینه های قسمتی از برنامه هفت ساله بوسیله اسکناس بنظر مقتضی نمیرسد، ولی با اینحال والبته تا حدودی انتشار اسکناس مانعی نخواهد داشت بشرط آنکه این انتشار اسکناس متعاقب افزایش کالاهای مفید که در کشور تولید و توزیع میشود انجام گردد نه قبل از آن.

بقیه در شماره یکشنبه

برای معالجه قطعی رماتیسم - کمردرد

بادنزله، استخوان درد، سرماخوردگی گریپ، دردهای قاعدگی دردهای حاصله از اورام رحم و تخمدان، سیاتیك و دندان درد و کلیه دردها بدون آنکه عادت شود و یا عوارض دیگر داشته باشد. روزی ۵ عدد کاشه کالم آسیا بعد از غذا و روزی ۳ قاشق سوپخوری شربت خوش طعم بید فشفاته وسط غذا میل فرمایند فروش کلی و جزئی در داروخانه مرکزی آسیا و در دیگر داروخانه‌ها و بانك ملی مرکز و تمام داروخانه‌ها

COURBATURE-NEVRALGIE-INSOMNIE-GRIPPE-FIEVRE-RHUMATISME علامت اطمینان

آ-۱۳۵۳۷ ۵-۱

-۶۳-

رودلف هس در آخرین ملاقات باخستگی مخصوص لفت بهتر است مضی از زمامداران انگلستان ، کسانیکه درافروختن آتش این جنگ دست نداشته اند بملاقات من آمده واز نظریات من اطلاع حاصل کنند ازاین تقاضا معلوم بود که رودلف هس، سر کیرک پاتریك نماینده وزارت خارجه انگلستان را کوچکتر از آن میدانست که صحبتهای مهمتری باو کرده وموضوعات مهمتری را درمیان بگذارد .

دراینجا باید بطور معترضه گفت که بعد ها پس از آنکه کلیه پیشنهادات رودلف هس رد هندوی تقاضا کرد باچرچیل ملاقات کرده و در کابینه انگلستان پیام صلح هیتلررا ابلاغ نماید ولی چرچیل این پیشنهادرا مسخره خواند و گفته بود مدت زیادی ازدور صدای شمارا میشنیدم هما نقدر کافی بود خواهش میکنم از نزدیك مزاحم نشوید .

درملاقات روز پانزدهم ماه مه رودلف هس که خیلی عصبانی از کارها بود گفت من یك مامور عالیرتبه دولت آلمان هستم ، یك کارمند وزارتخارجه انگلیس حق ندارد ازمن سئوالاتی بکنند . اگر میخواهید ازاظریاتم مطلع شوید یك منشی، یك مترجم. یك ماشین نویس دراختیارم بگذارید و بهتر است دو مشاور قضائی نیز برای پیشرفت این کارها بمن بدهید .

عجب دراین بود که رودلف هس این دو مشاوررا قبلا انتخاب کرده بود باین ترتیب که بپاتریك گفت بهتراست دکتر (سمل بوئر) و (لورت ماس) دو آلمانی که ازقبل ازجنگ درانگلستان اقامت داشتند ودر آن موقع بازداشت بودند باختیار وی گذاشته شود.

نماینده وزارت خارجه انگلستان هنگامی فوق العاده متعجب شد که هس گفت این دو نفر اکنون در بازداشتگاه (هوپتون) نزدیکی لیورپول بشماره های ۴۳۱۲۵ و ۴۴۰۱۲ زندانی هستند .

وزارت خارجه انگلستان ازاین بیانات هس واطلاعاتی که داشت چنین استنباط کرد که برخلاف تصور عموم مسافرت وی بدون مقدمه نبوده وباتهیه مقدمات قبلی صورت گرفته است .

ناگفته نباید گذاشت که رودلف هس درملاقات دوروز آخر مطالبی هم راجع بکشور عراق وامریکا گفت .

درخصوص عراق عقیده وزیر سوم نازی این بود که ازآنجائیکه ملت عراق بوسیله قیام رشید عالی گیلانی و مبارزه باانگلستان خدمات زیادی بآلمان کرده ، بااینکه این کشور جزء قاره آسیاست معهذا آلمان عقیده دارد که انگلستان باید آنرا مستقل کند.

درباره امریکا عقیده هس این بود که انگلستان بدون توجه به احساسات وافکارعمومی امریکا، باآلمان صلح نماید وخودرا ازخطر تسلط امریکا نجات دهد .

پاتریك بطور صریح برودلف هس پاسخ داد که امریکا متحد انگلستان است وبزودی باتمام قوا برای در هم شکستن نیروی نظامی آلمان بکمك انگلستان خواهد شتافت ، هس که مست باده غرور و نخوت بود باکلمات فشرده بنماینده وزارت خارجه بریتانیا گفت، حساب آلمان درست است انگلستان با کمك امریکا پر از نابودی نجات نخواهد یافت . ما بوسیله نیروی دریائی وهوائی ملت انگلستان را دچار قحطی کرده وآن کشور را بصورت تلی ازخاك درخواهیم آورد .

شما باید بدانید که هیتلر هرگز بدون مطالعه تصمیمی نمیگیرد یك نبرد زیردریائی شدید، کمرانگلستان راخورد کرده وآرزوی کمك امریکا را نیز برباد خواهد داد.

دراین موقع بدون اینکه صحبت جنبه نظامی وفنی پیدا کند، برسر قدرت دریائی آلمان ونیروی استقامت انگلستان گفتگو های تندی بین رودلف هس وپاتریك مبادله شد ونماینده حزب نازی باخشونت عجیبی گفت، اگرانگلستان تسلیم نشود وتا وقت نگذشته صلح نکند، بعدها نمیتواند ازآلمان انتظار مساعدت داشته باشد .

زیرا هیتلر محاصره دریائی راطوری تشدید خواهد کرد که ملت انگلستان قبل از تسلیم ، از گرسنگی تلف شود . مسافرت من ، آمدنم بانگلستان بهترین وآخرین فرصت مناسب برای دولت وملت انگلستان است . اگر شما پیشنهادات مرا رد کنید ، چنین استنباط میشود که شما صلح وآرامش وسعادت وارد کرده وحاضر نیستید هیچ قیمتی دست از جنگ بردارید واین عمل شما پاسخ ضمنی به پیشوای آلمان برای اقدامات نظامی است باین ترتیب که شما براه عملیات نظامی وجنگی برعلیه انگلستان آزاد میگذارید .»

رودلف هس ، معاون دوم هیتلر در گوشه ای اززندان خود ، به پیروی از روش و سبك مخصوص هیتلر ، جملات تهدید آمیز فوق را با صدائی خشن و درحالیکه مشت برروی میز میکوبید بیان کرد و بدین ترتیب آخرین وظیفه خودرا نسبت بحزب نازی بانجام رساند ودرانتظار اظهارات خود وتحولات آینده نشست ....

•••

بجای آنکه در انگلستان ، درزندان انفرادی در کنار هس بمانیم ، بهتر است بآلمان آمده وبرا درزندان نورنبرك ملاقات کنیم .

رودلف هس بسرعتی که انتظار نمیرفت ، باتفاق نیروهای اشغال کننده انگلستان ، وارد آلمان شد ودرزمره جنایتکاران جنگ تحویل مقامات انگلیسی گردید .

روز بیست وسوم اکتبر سال ۱۹۴۵ « تماس ورد » را دادرس امریکائی که بیش از سایرقضات بسر گذشت و زندگانی وزیر نازی آلمان علاقه داشت ، ازمارشال کیتل ستوالاتی درباره وی نمود و پرسید بنظراو هس چگونه مردی است وچه طرز فکری دارد.

پاسخ مارشال کایتل ، دادگاه را دچار حیرت کرد زیرا وی گفت : هس مردی بود آرام ، نکوکار ، لایق اثری ازخشونت وتندی دروی دیده نمی شد .

صرفنظر از اینها ، وی سرباز منظم ودقیقی بود . بخصوص از این نظر که تعلیمات نظامی خوبی گرفته بود ، مردی مدبر و کاردان بار آمده بود .

سلیمان انوشیروانی
وکیل دادگستری
نشانی : خیابان اسلامبول بالای سلمانی شمشاد
آ-۱۲۲۳۷ ۲-۲

نگارش دوشیزه دکتر شمس الملوك مصاحب

نواقص امر تدریس
زبان و ادبیات فارسی
و امتحانات نهائی آن
تقصیر فقط متوجه دستگاه تعلیم و تربیت است

-۲-

دیگری مینویسد :

«از نثر نثر معروف دوره صفوی ابوالخیر معروف به جلال الدین رومی حدیقه سنائیرا نوشته وابوعبدالله بابا طاهررا نگاشته وعبدالله انصاری المعجم رانوشته »

نشوررا (کشوران) جمع میبندند و پیشینیان را (پی شینیان) مینویسند و جمله هائی نظیر «معلوم نیست دلایلت ازمن پرو پاش قرص تر باشد » یا «برای اینکه لفت ولیسی لند وخودرا ببندد » یا « بازرگانی برای پول اندازی نیست بلکه درزندگی توده ای لازم میآید » یا « هیچوقت مضیقه در دیگران از احتکار نسندم بدست نخواهد آمد » و غیره و غیره می سازند .

خلاصه جملات بقدری مغلوط ودرهم و برهم است که اگر انسان نداند ورقه ایکه میخواند متعلق بداوطلب امتحان ششم ادبی است تصور میکند یك خارجی مبتدی است که تازه شروع بخواندن ونوشتن زبان فارسی کرده است .

برای نمایاندن غلطهای فاحش دستوری و سستی جملات وضعف فکر داوطلبان امتحان ششم رونوشت یکی ازانشاهای ششم طبیعی را ضمیمه می سازد :

«آیا بشرهمانطور که در علم و صنعت پیشرفت کرده درمعنویات و اخلاق نیز پیشرفت کرده است؟

شك نیست که بشر امروز در علم وصنعت وهنر پیشرفتهای سریع و حیرت انگیزی نموده است که چشم هر بیننده وشنونده ازدیدن وشنفتن این صنایع عجیب واختراعات جدید خیره ومتحیر میشود و تعجب می کند که آیا دست این بشر است که توانسته است بدین طرز در تار وپود طبیعت مرموز دست برده وبدین فرم بر اطراف ومحیط خودش غالب وحکمفرمائی کند حقیقتا این عملیات اعجاز آمیز حیرت انگیز است ما که می توانیم بگوئیم ذره ای براز ترقیات شری و تکامل فکر انسانی برده ایم چقدر چیزها فهمیده و به رموزات طبیعت آشنائی پیدا کرده ایم این طبیعت قهار و ستمگریکه در طول دوران زیاد برسر اسلاف ما حکمروائی میکرده وآنها قادر نبوده اند ازچنگ این ستمگری خودرا خلاصی بدهند وجز سوختن و ساختن کوبری نداشتند ولی الان توانسته اند اورا مغلوب خود ساخته و با بکار انداختن فکر و ترتیب ووسائل مختلف اورا تحت سلطه خود درآورد. بعلاوه تمام موانع ومشکلات لاینحل را مکشوف و بمعرض شهود آورده و در نتیجه استفاده ازفکر بلندخود همه گونه وسائل راحت و آسایش را فراهم ساخته و از تغییرات محیط خودرا محفوظ ومصون دارد وبابکار انداختن فکر وصرف اوقات بیشمار مجهولات بلامکشوفه را حل وبدین ترتیب خودرا بر محیط فائق سازد اما میخواهیم بدانیم این بشری که بدین طرز نائل وموفق بترقیات حیرت آوری شده است با اخلاق ومعنویات او نیز موفق میشده. بنظر بنده این امر تحقق نیافته چونکه خوب یادم می آید بچه بودم وهنوز با بمرحله سن بلوغ نگذاشته مغزم حاضر برای درك همه گونه مطالب بود روحیه ام تحت تاثیر انواع جهل قرار نگرفته وبقول عوام روی آنرا پرده سیاهی از افکار ناپاك فرا نگرفته بود محیط بنظر من خیلی خوب تر ومنزه تر از همه گونه آلایش میرسید ولی کم کم که باصطلاح خودرا شناختم هر چند که آن طور شناختن اصلی که مفهوم بسیار عالی داردنه ولی تااندازه ئی بمحیط اطرافم آشنا شده وبنیرنگها وحیله های رنگا رنگ بیشتر برخوردم روز بروز فساد وتباهی این جامعه را بیشتر درك می کردم من باب مثال هنوز که بطهران نیامده بودم درشهری که بودم معنویات رواج ورونق خیلی زیادی داشت تمام مردم اوقاتی ازروز راصرف راز و نیاز وطلب استغفار از گناهان وخطا هائی که روزانه هزارانش ازما سر میزند میکردند. نمیگویم سینه زدن وباروضه آخوند نشستن وآنقدر تضرع کردن که ازحال رفتن کارخوبی است نه بلکه میخواهم این را برسانم که حداقل یاد خدا بودن شکر بدرگاه اوفرستادن ویاد مرگ بودن که بالاخره این دنیا فانی و آنچه در اوست نیست ونابود شونده هستند اعتقاد داشت وهمچنین یکدنیای دیگر نیزهست که آنجا عملیات ما دقیقا ثبت وبالاخره ترازوئی هست که کارهای ماسنجیده میشود خلاصه اینکه میتوانم بگویم که همه اساس خرابی وفساد روی بیدینی است چنان که پایه دین متزلزل شود ارکان جهان آدمیت بلرزه درآمده و همه بروی هم می خوابد .

بیشتر ازلحاظ اخلاق عمومی نیزی توانم (حدت) بزنم بهتر وقابل تحسینتر بود چرا که اخلاق خانوادگی کاملا حکمفرما بود یکدیگراهانتی روا نداریم وحتی کوچکترین حرکتیکه باعث تحقیر طرف باشد انجام ندهیم.

بطورکلی فسادوخرابی دراین دوره آن بآن بیشترودرتمام گوشه های این مملکت رسوخ کرده این دیگر لازم بتوضیح نیست مثلا چندروز پیش بایکنفر ازرفقا صحبت ازاطراف میشد دیدم متصل دروغ و کزافکوئی میکند باو گوشزد کردم در جواب گفت امروزه دیگر ازکسی حقیقت مخواه .

اینهم دلیل باینکه اخلاق عمومی روبفساد میگراید.»

•••

درامتحانات فارسی شفاهی ششم طبیعی نام بوذرجمهر در اثنای قرائت فارسی بود شاگرد بزحمت بخاطر میآورد که بوذرجمهر شخصی بوده و درزمان خزنویان بوده !

تصور نمیرود مطالعه و تخصص دریکی ازشعب علمی مستلزم بی اعتنا بودن بزبان مادری وادبیات آن باشد وبازحتم ویقین است که در بین ملل متمدن وزنده عالم برای هرفردمقدم بهرعلمی آموختن زبان مادری و ادبیات آنست ونیزعلومی که پایه شئون وافتخارات ملی هر ملت بروی آن مبتنی واستوار است (بدیهی است زبان مادری و ادبیات سرلوحه این علوم است) ازاین لحاظ گمان میرود برای افراد ایرانی نیز قبل از عالم طبیعی یاعالم ریاضی شدن ایرانی بودن وشناسائی زبان مادری وادبیات ملی لازم وواجب است .

متاسفانه روزبروز وسال بسال دامنه این اغلاط و اشتباهات و این ضعف وناتوانی فکری وعلمی وسیعتر می گردد .

ازامتحان سال ششم ادبی خرداد ۱۳۲۸.

درامتحان شفاهی ازجهت مطالعه شاگرد بیش از نصف یکی از ابواب کلیله ودمنه را نخوانده است آنهم نه صحیح میخواند ونه صحیح معنی می کند از حیث معنی کردن لغات شاید صدی پانزده یاصدی بیست داوطلبان معنی صحیح لغات را بدانند ازلحاظ شناختن شعرا و سبك شعری و آثار ادبی عمده ومخصوصا درحفظ داشتن شعر، فوق العاده ضعیف وبیمایه میباشند شاگرد میگوید: «در اینموره معلق (ولی دراشعار زیادشده »

لااقل صدی هفتاد شاگردان از تشخیص فعل ، فاعل روابط وحروف اضافه (بالاخص فعل و زمان فعل) عاجزند کلماتی مانند همچنین، چند، شخص وبال وروز نار همه فعل تشخیص داده میشود بدیهی است فاعل و مفعول نیز شناخته نمی شود شاگرد از تشخیص صفت وموصوف ومضاف ومضاف الیه بکلی ناتوان است از الصاق (یاء) اضافه بسرفعل و(یاء)وحدت و(یاء)مصدری باخرفعل مضایقه نمیکنند فی المثل (یاء) بگو و برو را (یاء) اضافه و (یاء) رفتمی و کردی را (یاء) وحدت و (یاء) مصدری میخواند .

تعلیمات اجباری

هر دبستانی راکه بنا کنید ... را خراب کرده اید

نیکوکارانیکه ذیلا از آنها نامبرده میشود کمکهائی باین ترتیب بپیشرفت قانون تعلیمات اجباری و ساختمان دبستان نموده اند.

خراسان — آقای محمد قاسم قاضی وا گذاری یکباب خانه بفرهنك درقریه حکیم آباد بمدت ده سال.

آبادان — آقای شکرالله ترکس زاد واگذاری یکباب خانه بفرهنك در نهرقصر کعبه بمدت یکسال

درمان — آقایان محسن زاده و غضنفری وا گذاری یکقطعه زمین در کوغریافت .

بلوچستان — آقای عیسی مبارکی بخشدار بمپور یکدستگاه ساختمان جدید الپنادر اسبکه واگذار نموده است.

یزد — آقای سیدجعفر حسینی یك باب خانه بمدت پنج سال در رباط شهر بابك

لرستان — آقای حیدرعلی مرادی دو باب اطاق درقریه الشتر واگذار نموده است .

هرکان — آقایان کربلائی رضا اسفندیاری والیاس ونکوب وسیدمیرزا موسوی وملا ابراهیم یکباب ساختمان درقریه بفتان بدون دریافت اجاره در اختیار فرهنك محل گذارده و متعهد شده اند که بهزینه خود بنائی طبق نقشه فرهنك بمنظور تاسیس دبستان احداث نمایند .

حساب شماره «۴۶۸۳۱» تعلیمات اجباری در شعبه مرکزی بانك ملی کمکهای نقدی نیکوکاران را برای ساختمان دبستانها باتهایت امتنان می پذیرد

بهترین معرف هر جنس دارندگان آن هستند
مزایای رادیو برق و باطری اندیا را از دارندگان آن سوال فرمائید .
گانون آگهی زیبا
نماینده انحصاری — رضا حکیم زاده سرای حاج ملاعلی تهران تلفن ۶۱۷۰
آ-۱۲۳۲۳ ۷-۵

افلاطون
ترجمه : کاظم عمادی
دومین کتاب از « سلسله فلاسفه بزرك »
ازطرف بنگاه مطبوعاتی صفیعلیشاه (میدان بهارستان) منتشر شد.
بها: ۲۵ ریال
درجمع آوری « سلسله فلاسفه بزرك » که بدون شبهه یك مجموعه نفیس وبینظیر فلسفی را تشکیل میدهد ودرآینده صدبار بر بهای آن افزوده خواهد شد غفلت نفرمائید . از «سقراط» اولین کتاب « سلسله فلاسفه بزرك » بیش از چند جلد باقی نیست درخرید آن عجله فرمائید. بهای کتابهای سلسله فلاسفه بزرك برای استفاده عمومی نازل تعیین شده است.
آ-۱۳۲۴۹ ۵-۲

مژده بمسافرین محترم تبریز
ازتاریخ ۱ر۸ر۲۸ درقیمت بلیط وبار تخفیف کلی داده شده است
آ-۱۲۵۹۲ ۶-۴ تلفن ۵۱۲۳

پزشکان محترم، داروخانه های کشور
روغن ماهی ((اسمیت)) نروژ یا قهرمان روغن ماهی های دنیا مصرفی امسال ارد شد
SMITS COD LIVER OIL CONTROLLED BY THE OFFICIAL COD LIVER OIL COMMITTEE OF NORWAY
داروخانه های محترم شهرستانها نیازمندی خودرا درخواست فرمایند
شرکت داروئی آذر: تهران ناصرخسرو سرای روشن
تلفن ۹۳۸۴ آ-۱۲۹۸۲ ۳-۳

دستگاه مولد برق.
بهترین ژنراتور های آمریکائی نیم ویك کیلووات ۲۲۰ ولت که احتیاجات برقی یك منزل را کاملا مرتفع میسازد و بینهایت کم مصرف و کم خرج است وارد شد.
رادیومبین - خیابان اسلامبول
آ-۱۳۳۳۴ ۱-۲

در ۳۱ سالگی احساس جوانی میکرد
کروشن جوانی خود را باز آورد
شرح جالبش را از زبان خودش بشنوید :
چند هفته بود که از درد کلیه رنج عذاب بودم در ۳۱ سالگی خود را پیری ۷۰ ساله میدیدم رفقا کروشن را توصیه کردند. بمجرد شروع هر روز احساس میکردم که از روز پیشتر بهترم اینك در خود مجددا احساس جوانی میکنم از این رو تصمیم گرفته ام کروشن را ادامه دهم و همچنان نمك کروشن :
مسرت و سلامتی میآورد. زیرا عضو و رگهای بدن را دفع اعمال غده های داخلی را تنظیم کلیه و کبد را تشویق میدهد .
کروشن در کلیه داروخانه ها موجود است
آ-۱۲۶۴۲ -۱-

MONT BLANC
طراوت و استحکام قلم خودنویس مون بلان بی نظیر است
نمایندگی خریده
(نماینده انحصاری خیابان بوذرجمهری سرای صفاری تجارتخانه مرتضی صادقی و برادر) ازشهرستانها نماینده میپذیریم
فروشندگان: بازار تیمچه منصوری ساکنی خیابان نادری مغازه نصرین
آ-۱۲۸۴۵ ۷-۵

در شهرستانها

جشن در نیروی دریائی

بندر پهلوی ۱۷ – بمناسبت تعادل روز تشکیل نیروی دریائی ارتش شاهنشاهی شمال در محوطه نیروی دریائی واقع در میان پشته بندر پهلوی از ساعت ۱۷ روز ۱۶ آبان ماه مجلس جشنی باحضور آقای استاندار و فرمانده مستقل گیلان و افسران ارشد بری و بحری و رؤساء دوایر دولتی تشکیل گردید، جوایزی که ازطرف نیروی دریائی برای سربازان که در مسابقات ارتش حائز رتبه اول شده بودند تقسیم ضمن پذیرائی گرمی که از طرف ناخدا یکم دفتری و سایر افسران دریائی از مدعوین شد تا بعد از نیمه شب مجلس ادامه داشت.

پرداخت حقوق آموزگاران تاخیر میشود

ابهر ۱۴ آبان – آموزگاران فرهنگ ابهر که در قراء اطراف در قبال یکهزار ریال که حداکثر حقوق ایشان است با منتهای سختی امرار زندگی میکنند جای تاسف است که بطور مستمر پرداخت حقوق هرماه ایشان تا نیمه ماه بعد تاخیر میشود.

این آموزگاران ناچارند برای دریافت حقوق ناچیز خود چندبار از قراء دور و نزدیک به ابهر بیایند و هردفعه مایوس و بادست خالی مراجعت کنند. چون احتیاج شدید و زحمت چند بار رفت و آمد ایشان درهرماه تحمل ناپذیر است تا کزیر براثر بی لطفی صندوق دارائی حقوق خود را بچند نفر از اهالی ابهر داده از این وضع نا گوار استفاده مینمایند میفروشند و باین ترتیب پس از یکماه تحمل زحمت و انتظار وصول دستمزد عاقبت جز روح و تن خسته نصیبی نمیبرند هم اکنون که نیمه ماه آبان است هنوز حقوق مهر ماه آموزگاران پرداخته نشده است آموزگاران این بخش از وزارت فرهنگ تقاضای عطف توجه و رفع این مزاحمت غیر قابل تحمل را مینمایند.

خریداری لوازم بیمارستان

رودسر – اخیراً از محل بودجه شهرداری مقداری لوازم و مایحتاج اداره بهداری واز جمله ده تختخواب جهت بیمارستان رودسر خریداری و تحویل شده است و همچنین ساختمان بهداری و بیمارستان که محتاج تعمیر بود از همین محل دو دست تعمیر و اصلاحات لازم قرار گرفته است ولی بودجه غذای بیمارستان کافی نیست و بهداری از اینجهت در مضیقه می باشد.

اصلاحات اساسی انجام میشود

زاهدان – درطی چندسال اخیر نسبت باصلاح بسیاری از نواقص و تدارک احتیاجات این شهرستان ازقبیل راهسازی، توسعه فرهنگ بهداری، تهیه آب وغیره اقدامات مفید و موثری بعمل آمده وفرمانداری کل بلوچستان و سیستان در انجام این اصلاحات مساعدتهای شایان توجهی ابراز داشته است.

تنها درمهرماه امسال ساختمان یکباب دبستان شش کلاسی بهزینه انحصاری بازرگانان بنام (دبستان شهناز پهلوی) و ساختمان دبستان با شکوه محمد رضاشاه پهلوی از محل دخلیه ملوکانه و ساختمان دارالتربیه شمس پهلوی بهزینه شیروخورشید سرخ درشهرزاهدان و نیز ساختمان دبستان دیگری درقریه نوشه از توابع خاش بهزینه کارمندان فرهنگ خاش و آقای علم فرماندار کل بلوچستان خاتمه و باتشریفات خاصی افتتاح یافت ودراین بنگاههای فرهنگی هم اکنون چندین صد نفر از فرزندان اهالی این شهرستان بتحصیل اشتغال دارند.

آقای حسن خیامیان که از عناصر هواخواه ورزش و تربیت بدنی است درمدت چهارسال اخیر آنچه اضافه از هزینه زندگانی بدست آورده و از ذخیره‌ای که قبلا داشته است صرف ساختمان بنای قابل توجهی جهت ورزشهای گوناگون باستانی وجدید نموده و ورزشگاه مزبور باحضور فرماندار کل و روسای ادارات و فرهنگیان وجمعی از وجوه طبقات مختلف افتتاح یافت واکنون گروهی ازجوانان زاهدان دراین ورزشگاه بآموختن فنون ورزش و تربیت بدنی اشتغال دارند.

سرش را سنگ کوفت و بعد خفه‌اش کرد

خوی – ازکهبانی خوی چندی قبل بدادگاه اطلاع میدهند که جنازه یکنفرزن دراطراف قریه قمشکان پیدا شده وازقاتل اثری نیست. آقای رضوی بازپرس باتفاق پزشک بهداری ورئیس ژاندارمری برای معاینه وتحقیقات لازم بمحل رفتند ودر نتیجه معاینه محرز گردید که مشارالیها براثر ضربه‌ای که بسرش وارد شد از پای درآمده وسپس قاتل اوراخفه کرده است جنازه دفن وتحقیقات مقدماتی بوسیله بازپرس درقریه قمشکان آغاز گردید وهویت بانو معصومه مقتول پس ازچندسئوال ازاهل قریه معلوم شد.

بازپرس بیدرنگ دستور جلب اللهیار زینالی شوهر معصومه راصادر کرد ودرهمان جلسه نخستین بازپرسی بگناه خود اعتراف نمود واینطور توضیح داد که: شش سال است بامعصومه ازدواج کرده بودم و برای امرار معاش غالبا درقراء و قصبات اطراف بکار عملگی مشغول بودم و هرچند یکبار برای سرکشی خانه وزن وفرزند بقریه می آمدم از آن جمله چندروز قبل ازواقعه قتل بقریه آمدم همینکه واردخانه شدم مرد بیگانه‌ای رادرخانه دیدم که بامشاهده آن شخص واوضاع واحوال دیگر نسبت بمعصومه بدگمان شدم وبهمین جهت بمنظور راهنمائی وجلوگیری ازخطا ولغزش وحفظ عفاف او به پند واندرز پرداختم وآنچه در اینخصوص مقام میرسید باو گفتم. یکی دوروز بعد معصومه خواست به عزم زیارت یکی ازآستانه‌های مجاور ازقریه خارج شود من هم برای وصول دستمزد خود که ازیکنفر از اهالی قریه نزدیک بقمه طلبکار بودم باو براه افتادم دربین راه بازهم بگفت وشنود وبنصیحت ودلالت مشغول شدم ولی من هرقدر بملایمت باو سخن گفتم او بدرشتی وخشونت جواب گفت باینجهت ازجسارت وزبان درازی او سخت برآشفتم وبراثر ضربه محکمی که ازسنگ برسرش کوفتم نقش برزمین شد وچون هنوز نیمه جان بود کلویش راآنقدر فشردم تاجان داده وجنازه رابرجای گذاشته بخوی رفتم وتازه ازشهر مراجعت کرده بودم که دستگیر شدم اکنون اللهیار قاتل در زندان بانتظار دیگر قانونی بسر می برد.

تعمیرات وراهسازی ادامه دارد

سنندج ۷ آبان – راهسازی وهمچنین تعمیرات راههای بین سنندج و شهرهای همدان – کرمانشاه – مریوان وسقز با جدیت کامل ادامه دارد واینک چندین صد نفر کارگر درراههای مزبور بکار گماشته شده‌اند که زیرنظر مهندسین اداره راه مشغول بکار میباشند.

آقای فرماندار کل نیز بمنظور تسریع انجام تعمیرات لازم راههایش از شروع بارندگی‌های فصل زمستان مرتبا از جاده های مزبور سرکشی می نمایند.

قاتلین دو جوان آسیابان دستگیر شدند

تبریز ۱۴ آبان – چند روزقبل بشهربانی تبریز اطلاع میدهند که در قریه باریغ واقع درسومه شهردو نفر آسیابان بطرز فجیعی درآسیا مقتول وگندمهای موجود درآسیا و لباس کشته شدگان نیز بسرقت برده شده است.

مامورین شهربانی و نماینده دادسرا وپزشک قانونی درمحل واقعه حاضر وجنازه اصغر ۱۸ ساله ومحمود ۲۰ ساله آسیابان پس ازانجام تشریفات قانونی بخاک سپرده شد وچگونگی وقوع این حادثه وقتل فجیع دوجوان معصوم درسومه شهرمردم راسخت متاثر و عصبانی کرده بود ازاینجهت مامورین وکارآگاهان شهربانی بیدرنگ وبا منتهای دقت وجدیت بکشف اسرار قتل ودستگیر کردن قاتلین پرداختند و سر کرد تابناک رئیس اداره آگاهی بامامورین کارآگاه پس از ۴۸ ساعت عباس فرزند علیقلی اهل باریغ ومحمود پسرقوچعلی اهل مارالان را درشهر دستگیر ومورد بازجوئی قراردادند این دونفر دربازجوئی اعتراف بقتل اصغر ومحمود آسیابان وسرقت چوال های آرد و گندم از آسیا و لباس مقتولین کردند وسپس بامامورین آگاهی به تپه های قریه پینه شلوار رفته و کیسه های آرد گندم را که بخون آلوده بوده وبه آقانام اهل قریه شاهکلی فروخته بودند نشان دادند اکنون قاتلین وتقی وآقانامان نیز باتهام همدستی باایشان زندانی میباشند.

تقدیم گزارش متخصص امور بندری

بندرشاهپور ۸ آبان — آقای مربوزک هلندی متخصص امور بنادر که اخیرا باینمحل اعزام شده بود از کلیه سازمانهای بندری بازدید بعمل آورد واینک گزارش خودرا باابراز نظریه وپیشنهادهای مفیدی درخصوص اصلاح نواقص کارهای بندر شاهپور تنظیم نموده که بینگاه راه آهن کل تقدیم دارد.

دستگیر کردن سارقین سیمهای تلفن

همدان ۸ آبان – سیمهای مسی دستگاه تلفن دولتی ازچندی پیش گاه و بیگاه مورد دستبرد واقع میشد وازاین جهت علاوه برآنکه مقداری سیم بارزش مبالغ قابل توجهی ازبین میرفت کارمکالمه و مخابره تلفنی نیز دچار تاخیر وتعویق میگردید اخیرا مامورین ژاندارمری چهار نفر ازسارقین مزبور را بنام قاسم ومحمد و امان و علی که همگی اهل جوزقان همدان می باشند درحین ارتکاب سرقت دستگیر کردند ودرنتیجه بازجوئی مقدار زیادی سیم که در شهر بقیمت نازلی بهمدستان خود محمود وعبدالصمد و حسین ومحمد میفروختند کشف گردید اینک سارقین وهمدستان آنها زندانی ومورد تعقیب قانونی میباشند.

بهترین کاشی ساخت چکوسلواکی

آ- ۱۳۱۸۲ — بقیمت تجارتی فروخته میشود خیابان ناصر خسرو- سرای کاظمیه – اطاق شماره ۱۰ — ۳-۱۰

سوختگی — مرهم مرفن
بریدگی — مرهم مرفن
زرد زخم — مرهم مرفن
کچلی — مرهم مرفن
سالک — مرهم مرفن
و بالاخره کلیه امراض جلدی

باقوی ترین مرهم ضد عفونی یعنی پماد مرفن سریعا معالجه می شود

آ-۱۳۵۳۹ — ۱-۲

آقایان معتادین بتریاک وشیره

شماکه ازفرط استیصال نامه سرگشاده بحضور ملوکانه تقدیم نموده‌اید از موقعیت استفاده نمائید زیرا داروخانه دکترجاوید تعهد مینماید که باترس ترک تریاک جاوید هرمعتادی را درمدت کمی ازاعتیاد بتریاک وشیره نجات دهد.

داروخانه دکترجاوید، چهارراه حسن آباد اول شاهپور وسایرداروخانه ها (ب.ت.آ)

آ-۱۳۵۳۶ — ۱-۲

آقایان اطباء محترم کشور

شماداروی مؤثر ودرعین حال ارزان میخواهید

برای سرفه وبرنشیت وامراض ابتدائی ریوی داروئی مؤثرتروارزان تراز

شربت دارول

ساخت کارخانه ماکسون امریکا

DAROL SYRUP

میتوانید انتخاب نمائید.

بهای عمده فروشی ۳۸ ریال.

بهای مصرف کننده هرشیشه ۳۲٫۵ ریال

آ-۱۲۳۹۷ — ۲-۲ — آژانس تبلیغاتی شهرستان

برای اطمینان مصرف کننده کان جعبه بسته های خوراکی موجود است.

آ-۱۲۶۴۷ — ۱-

اگر میخواهید استعداد مادرزاد بچه هایتان را هوش کنید مثلا معلمی را بتجارت و تجارت به آرتیستی آرتیستی را به مهندسی تبدیل نکنید، بکف بینیان شاه آباد مراجعه نمائید.

آ-۱۳۵۲۶

آخرین داروی معالج امراض سینه در دسترس عموم گذارده شد

شربت پنی سیلین

معالج قطعی سرفه، کریپ، برنشیت حاد ومزمن، سیاه سرفه تنگ نفس، التهاب حاد تنفس می باشد

فروش جزئی وکلی داروخانه مرکزی آسیا خیابان فردوسی مقابل بانک ملی مرکز وتمام داروخانه های کشور

آ-۱۳۵۳۸ — ۱-۱۰ — موسسه ب.ت.آ

CAMPOLON

BAYER

کامپولون بایر یگانه درمان کم خونی وضعف میباشد.

کامپولون بایر درموقع آبستنی و دوره نقاهت بهترین وسیله تقویت است. برای احتراز ازخرید داروهای تقلیدی دقت فرمائید که کلیه بسته بندی‌های داروهای بایر واقعی دارای اتیکت بایر آلمان برای ایران میباشند.

آ-۱۳۴۲۰ — شرکت تضامنی برادران شاهرخ

مژده بکشاورزان

مقداری پمپ ۸ اینچی و ۱۲ اینچی که باتراکتورهای کیس قابل استفاده میباشد رسید نشانی خیابان فردوسی مقابل دفتر میهن نور الکترو آهن تلفن ۹۶۷۸

آ-۱۳۴۹۷ — ۱-۳

آگهی

آگهی حفاری چاه آب وقنوات شرکت سهامی الدا

با وسائل و ماشینهای حفاری آخرین سیستم بسهل‌ترین ترتیب آماده حفرچاه و استخراج آب میباشد مالکین وصاحبان اراضی بایرمیتوانند بدفتر شرکت واقع درکوچه شهرداری شماره ۲۵۰ با تلفن ۴۹۶۹ مراجعه فرمایند

آ-۱۳۳۷۵ — ۲-۳

اگر کلفت ندارید

یک پاکت میرو بیهای ۳ ریال ازداروخانه آفتاب خیابان نادری و داروخانه فرانس خیابان اسلامبول تهیه کنید.

زیرا میرو مظهرپاکیزگی ونظافت است.

آ- ۱۲۵۲۵ — ۱-۵

اعلان

چون طبق اخذ آرائی که درتاریخ ۲۸٫۳٫۳ بعمل آمد هیئت مدیره موقت شرکت تعاونی آبادانی کوی عباس آباد تعیین وهیئت مزبور اساسنامه شرکت را تنظیم نموده لهذا بدین وسیله ازعموم افسرانی که ازاراضی عباس آباد قطعات زمین بنام آنها اصابت نموده دعوت میشود که طبق اساسنامه برای تشکیل مجمع عمومی فوق العاده درتاریخ پنجشنبه ۲۸٫۹٫۱۷ ساعت ۳ بعدازظهر دردانشکده افسری حاضرشوند.

دستورجلسه – استماع گزارش هیئت مدیره موقت وشور در مواد اساسنامه وتعیین هیئت مدیره دائمی میباشد.

افسران میتوانند شخصا حاضرشده یاآنکه نماینده خودرا بامعرفی نامه کتبی اعزام نمایند.

آ- ۱۳۵۲۴ — هیئت مدیره موقت

قابل توجه بازرگانان

تجارتخانه سید ابوالقاسم اصالت و علی هوشیار بتازگی درخرمشهر تاسیس وباسرع اوقات و با اعمال صرفه جوئی ترخیص کالاهای بازرگانی را انجام میدهد بایک مرتبه امتحان صدق گفتار ما را تصدیق خواهید فرمود برای هرگونه اطلاعات بیشتری بتجارتخانه اصالت سرای حاجب الدوله یاتلفن ۴۵۸۷ مراجعه فرمائید.

آ-۱۳۵۱۰ — ۱-۵

آگهی حصر وراثت

بتاریخ – ۱۴٫۸٫۳۲۸ آقای مجتبی میر صادق بنا استناد یک برگ رونوشت شناسنامه ویک برگ شناسنامه باطله متوفی ویکبرگ استشهاد داد- خواستی بداد گاههای بخش تهران تقدیم نموده که جهة رسیدگی بشعبه دوم دادگاه بخش تهران ارجاع وبشماره ۴۶۶۲٫۲۸ ثبت وبشرح داد خواست توضیح داده است که در تاریخ ۲۰٫۵٫۲۸ آقای سیدعلی میرصادق دارنده شناسنامه شماره ۵۴۲۵ در تهران محل اقامت دائمی خود فوت نموده وحین الفوت وراث منحصر او عبارتست از دوپسر بنام آقایان مجتبی دارنده شناسنامه ۳۵۹ وهاشم دارنده شناسنامه ۶۶۳ ویک دختر بنام شمس الملوک دارنده شناسنامه ۲۳۰۷۷ و عیال دائمی بنام زهرا دارنده شناسنامه شماره ۱۵۹۷۴ میباشد دادگاه پس از شنیدن گواهی گواهان مراتب در ۳ نوبت متوالی مامی یکبار درروزنامه رسمی کشور شاهنشاهی و یکی از جرایده محل درج وآگهی مینماید و با گذشتن مدت سه ماه از تاریخ نشر اولین آگهی ونبودن معترض برحسب تقاضا اقدام خواهدشد و نیز اگر کسی وصیت نامه از متوفی دارد ظرف مدت مزبور ابراز والی هروصیتنامه غیراز رسمی وسری ابرازشود از درجه اعتبار ساقط خواهد بود

نوبت اول ۱۹٫۸٫۲۸

رئیس شعبه دوم دادگاه بخش تهران – تقوی

آ-۱۳۴۹۵ — ۱-۳

باطری وارتا ساخت آلمان را انتخاب کنید

نشانی: سرای حافظ – خیابان بوذرجمهری – شرکت سهامی بازرگانی کاوش تلفن ۴۴۵۷

فروشگاه – پشت بانک شاهی مغازه بختیان.

آ-۱۱۱۹۲ — ۱۲-۱۲

دوباب حجره در سرای رحیمیه دوم (طبقه دوم) باتلفن و برق واگذار میشود.

طالبین بتلفن شماره ۸۳۲۱ مراجعه فرمایند

آ ۱۳۴۹۸۰ — ۱-۳

این کمینه صغرا میرزائی درائرداشتن سنگ کلیه مدتی مریض بودم ودرخردادماه ۱۳۲۸ بیمارستان نسوان مراجعه ودراثر فعالیت و حسن کارآقایان دکترجهانشاه صالح رئیس دانشکده پزشکی و بیمارستان زنان ومعاون محترم بیمارستان آقای دکتر راسخ وخانم دکتر مصاحب و پشتکار بی سابقه خانم دکتر قویمی وآسیستانها وانترن واکسترنها وسایر کارمندان محترم بیمارستان بهبودی کامل یافته‌ام.

لذا بدینوسیله ازنامبردگان بالا قدردانی و توجه اولیاء امور را نسبت باینگونه خدمتگذاران بیهمتا خواستار است.

آ – ۱۳۴۹۱ — صغرا – میرزائی

کارت دعوت مراجعت ازمکه

کاشانی – شاه آباد

آ-۱۳۳۸۶ — ۲-۳

یهودیهای چین بفلسطین مهاجرت میکنند

لیک‌ساکسس — اطلاع میرسد که دردوماه اخیر در حدود صدهزار نفر یهودی چینی از چین بفلسطین مهاجرت نموده اند . این مهاجرت ادامه دارد و هرروز دسته دسته یهودیان چین با هواپیما وارد فلسطین می گردند ورود این مهاجرین از لحاظ تهیه کار و منزل و تامین حوایج اشکال بزرگی را بوجود آورده که حل آن آسان بنظر نمیرسد.

صدور پشم از انگلستان منوط بپروانه است

دولت بریتانیا اعلام نمود که از این پس صدور پشم از کشور که آزاد بود منوط بپروانه مخصوص است چون معلوم شده است بعضی ممالک اروپا پشم را با پرداخت لیره استرلینگ از انگلستان خریداری کرده و در برابر دلار بفروش میرسانند .

این کار در استرالیا نیز انجام میشد وحکومت استرالیا صدور پشم را محدود کرد و تصمیم گرفت مازاد محصول پشم خودرا مستقیما بممالک گروه دلار صادر ودرمقابل آن دلار بدست آورد . انگلستان هم چنین تصمیمی گرفته ولی صدور منسوجات پشمی مانند سابق تشویق خواهد شد تاهرچه بیشتر صادر گردد.

در بلژیک پالشگاه نفت تاسیس میشود
نفت خام برای این پالشگاه از خاور میانه خریداری خواهد گردید

هو بلژیک شرکتی برای ایجاد یک پالشگاه بزرگ نفت تاسیس شده که سرمایه آن قریب ده میلیون دلار است .

این شرکت شروع بساختمان و نصب ماشین‌ها کرده و تا سه سال دیگر پالشگاه برای تصفیه نفت خام آماده خواهد گردید و هرسالی یک میلیون تن نفت خام را تصفیه خواهد نمود . این مقدار برای مصرف داخلی بلژیک و هلند ولوکزامبورگ کفایت میکند.

شرکت در نظر دارد نفت خام لازم را از خاورمیانه خریداری نماید سودی که از تاسیس این پالشگاه عاید شرکت می‌شود سالیانه از چهار میلیون دلار کمتر نخواهد بود .

فعلا چهار هزار نفر کارگر در ساختمان کارخانه مشغول کار هستند ولی پس از افتتاح فقط هزار نفر کارگر نگاهداری خواهد نمود

دفاع از خاور میانه
برای حمایت دول غرب ضروری است

برای نخستین بار دیده میشود امریکا درباره خاور میانه سیاست مخصوص ثابتی تنظیم میکند .

این سیاست مبنی براین اصول است :

۱- بالا بردن سطح معیشت مردم خاور میانه .

۲- کمک باین ملتها برای مقاومت در برابر افکار مخرب و خانمانسوز انقلابی .

۳- کمک بتقویت نظامی این کشورها که بتوانند در برابر هر تجاوز احتمالی مقاومت کنند .

بعقیده مقامات رسمی امریکا دفاع از منطقه خاور میانه برای حمایت دنیای غرب ضروری است .

از دست رفتن خاور میانه باعث سقوط غرب اروپا خواهد شد .

دفاع از اروپای غربی بردفاع و مصونیت خاور میانه تکیه دارد ولی نخست باید متوجه بود که با وجود ملیونها افراد فقیر و جاهل در خاورمیانه که زندگانی وقت آوری دارند چطور میتوان از این منطقه دفاع کرد ؟

سرنوشت چین بخوبی نشان داد که ملتهای فقیر که وضع اقتصادی خوبی ندارند در برابر هجوم قادر بمقاومت نیستند وشیرازه دفاع آنها خیلی زود گسیخته میگردد .

بنابراین یگانه راه حفظ خاور میانه این است که منابع ثروت آن را بکار اندازند و نخست وسایل پیشرفت اقتصادی اهالی این منطقه را فراهم نمایند آنگاه در صدد تقویت وسایل تدافعی این سرزمین برآیند.

محصول برنج دنیا

موسسه غذا و کشاورزی وابسته بسازمان ملل متحد طبق آماری که تهیه کرده مقدار محصول برنج را درسال جاری در حدود ۱۰۴ میلیون تن تخمین میزند طبق این آمار محصول برنج درسال جاری در حدود سه میلیون و نیم تن بیش از سال قبل خواهد بود در دوره پیش از جنگ بالاترین محصول برنج دنیا از صد و دو میلیون تن تجاوز نکرده ولی در سالهای آینده ممکن است محصول برنج کلیه کشورها مجموعا تا صد و ده میلیون تن هم برسد .

۱۳۲۸۳-آ — ۱-۱۰

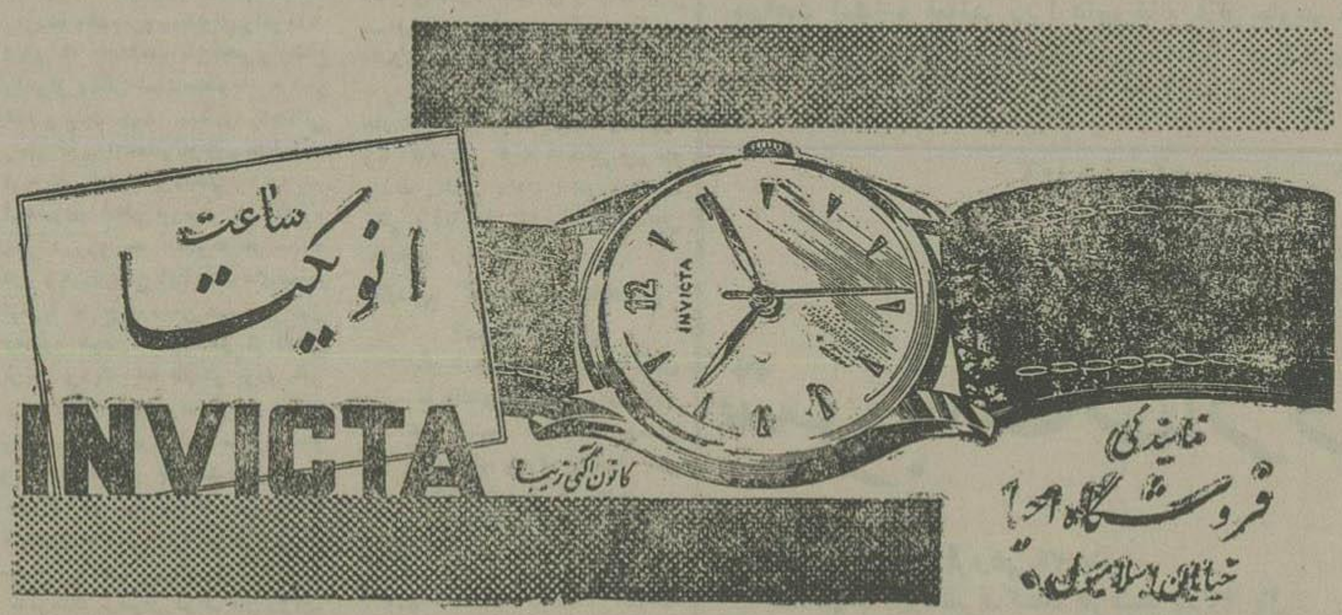

۱۳۲۸۶-آ — ۲-۱۰

علاج فوری زکام وسایر عوارض بینی

باستعمال کارسودرین خود را از صدمات زکام وسایر عوارض بینی محفوظ داشته و در مقابل حملات ناشی از آن جلوگیری کنید

کارسودرین دارای کارسودرین را استنشاق نمایند . بخارات مؤثری در فضای بینی منتشر شده و کم کم توجه گرفتگی بر طرف و تنفس سهل و بیدرد و بهداشتی میسر میشود .

کارسودرین دارای انواع عوارض بینی . زکام . تنگی نفس . سینوزیت مؤثر است . همیشه یک لوله آنرا در دسترس داشته باشید

۱۲۴۲۳-آ — ۱-

ساعت مچی زنگی مخصوص فرد در دنیا

ولکان

دکریکت

یک شماطه زنگ‌دار در یک ساعت مچی دقیق

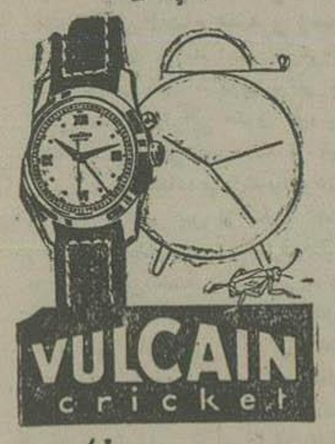

کارخانه ساعت سازی ولکان

از کارخانجات درجه یک سوئیس است

فروش : کالای سوئیس - خیابان اسلامبول - تهران

۱۲۴۸۸-آ — ۶-۱۰

۱۲۶۴۳-آ — ۱-

رادیو تاکسی

با ۱۵۵ تومان یکدستگاه رادیو برای ماشین خود بخرید و بیشتر ساعات روز از موزیک و برنامه ژاندارمری و رادیو تهران استفاده کنید فقط ۲۰ روز حراج است (قیمت سابق ۴۷۵ تومان - قیمت فعلی ۱۵۵ تومان)

تهران اروپ - میدان فردوسی

۱۱۰۸۱-آ — ۱۰-۱۰

ظرافت و استحکام قلم خودنویس مون بلان در جهان بی نظیر است

نماینده انحصاری خیابان بوذرجمهری سرای صفاری تجارتخانه مرتضی صادقی و برادر از شهرستانها نماینده میپذیریم

فروشندگان : بازار تیمچه منصوری ساختی - خیابان نادری مغازه نسرین

۱۲۸۴۴-آ — ۴-۷

مژده بزائرین عتبات عالیات

برای مسافرت بکاظمین علیه‌السلام و کربلای معلی از اتوکارهای تک‌صندلی

شرکت سهامی لوان‌تور

که همه‌روزه حرکت مینماید استفاده نمائید

راحت - ارزان - مطمئن

برای تهیه بلیط در تهران بتلفن های شماره ۹۳۶۱-۷۴۵۴-۹۸۷۶ و در شهرستانها بنمایندگان شرکت مراجعه فرمائید

۱۳۰۳۵-آ — ۴-۵

فنجان طلائی، که نام عالیترین چای سیلان است از حیث قیمت و جنس با سایر مارکهای سیلانی مقایسه فرمائید

۹۲۱۰-۱-۱۰

روغن ماهی بشکل نقل قندی

نقل روغن ماهی با سم مورو عطین و پپتامینه که مخصوص فصل بهار و تابستان و پائیز میباشد با طعم بسیار مطبوع که حتی اطفال شیرخوار از خوردن آن لذت میبرند ساخت پاریس وارد شد

۱۲۸۲۴ — ۳-۳

امشب سینما مترو پل بزرگترین شاهکار «فابیولا» باشتراک میشل سیمون و میشل مورگان ۱۲۶۲۳ آ -۱۴-

انعکاس افکار و نظریات عمومی

تلگراف از هامبورك

این تلگراف بامضاء بازرگانان ایرانی مقیم هامبورك از آلمان غربی باداره رسیده است:

عقد قرار داد تهاتری با آلمان موجب تشویق صادرات و تجار صادر کننده بادلگرمی و باتکای مساعدت و توجه اولیای محترم دولت شاهنشاهی اقدام بتهیه وصدور محصولات ایران مخصوصا خشکبار کردند

مصرف عمده خشکبار در آلمان در ماههای نوامبر و دسامبر برای اعیاد مسیحی وسال نو فرنگی میباشد ودولت آلمان بواسطه نقصان صادرات خود بجای چهار میلیون دولار سهمیه خشکبار که در قرارداد ذکر شده فقط یك میلیون معین وضمنا موافقت دولت ایران را تقاضا کرده که از تا آخر سال تهاتری صادرات آلمان باواردات ایران برابری نکند ازمطالبه دولار صرف نظر و بوسیله مبادله کالا با بیا شود.

دراینصورت مایل است تا میزان ٤ر٤ میلیون سهمیه خشکبار تعیین کند همین تقاضا را برای ٥ر٥ میلیون دولار ازترکیه نیز نمودند وآنها با درنظر گرفتن زمان ورقابت بین المللی فورا پذیرفتند.

دولت ایران درصورتی قبول کرده که مدت معین شود وتعیین مدت ازعهده مقامات دولتی خارج وبستگی باوضع بازار ایران ومیزان خرید دارد

بعلاوه اینگونه گفتگوها موجب گذشتن فصل فروش خشکبار وتنزل قیمت ونتیجتا باعث فساد وخسارات گذشته خواهد بود.

درصورتی که بانك ملی برای گشایش اعتبار اشکال نکند چون قیمت کالاهای آلمانی ازنرخ بین المللی گرانتر نیست مسلما واردات آلمان باصادرات ما برابری خواهد کرد وبعقیده ما شرطی که معین فرموده اید در آتیه ممکن است بضرر صندوق تهاتر مانیز تمام شود.

تصادار یم موقع وفرصت را مورد توجه قرار داده وبادر نظر گرفتن بحران ورکود بازار ایران دستور مقتضی صادر وبااعلام موافقت خود موجبات تسهیل وتکثیر صادرات وثروت عمومی رافراهم وبا بذل مساعدت ازدلسردی و کناره گیری صادر کنندگان ایران جلوگیری فرمایند.

باتقدیم تشکر واحترامات،
کاشانچی. میلانچی. خسروشاهی. باقرزاده. هارتوئیان. آرزومانیان وهابزاده. غضنفر. تیهانیان. ولادی باغداساریان. طوبی. غفاری

سپاس مردم جانکی

نامه ای بامضاء سرشناسان منطقه عشایری جانکی باداره رسیده که طی آن از اقدام رئیس دارائی رامهرمز درتوزیع قندوشکر بین افراد منطقهٔ عشایری جانکی سپاسگزاری نموده اند

در دبستان رستم آباد

یکی از اولیاء اطفال بنام جانفزا شرحی بخاطر اطفال بیگناه محصل نوشته وتذکر میدهد که در رستم آباد شمیران در دبستان دخترانه اطفال بی‌گناه روی زمین مینشینند. ازوزارت فرهنگ تقاضا میکند که عطف توجهی نسبت باین دبستان ودبستانهای نظایر آن مبذول دارد.

فکر اساسی باید بحال ایشان کرد

آقای حاج محمد جواد افشار می‌نویسند:

درسفر اخیر به مشهد در کوچه و خیابان وحرم مشهد عده زیادی زن و مرد وبچه دیدم که ابتدا تصور کردم بیشتر آنان شیادند و گدائی را کسب خود قرار داده اند ولی چندبار که بعد از نصف شب بیرون آمده ودیدم که آنان درخیابانها ومعابر و پشت در مغازه‌ها خوابیده اند بیهایت متأثر گردیدم ووظیفه وجدانی خود دیدم که باینوسیله مردم واولیاء مسئول را از این ماجرا آگاه سازم تاباپیش آمدن زمستان فکری اساسی بحال آنها بشود.

دانشکده پزشکی یك دستیار جهت کرسی بیماریهای جراحی و دورئیس درمانگاه برای بخش جراحی بیمارستان سینا بمسابقه انتخاب می نماید داوطلبان میتوانند ازتاریخ ۱۰ آبان تاتاریخ آخرروز نهم آذرماه ۳۲۸ بادردست داشتن مدارك خودازساعت ۱۵ تا ۱۸ بدبیرخانه دانشکده مراجعه وثبت نام نمایند.

رئیس دانشکده پزشکی ۰ دکتر جهانشاه صالح

آ-۱۳۲۵۹ ۲-۲

برای خرید (عصاره تنکینا) بقیمت خیلی ارزان بینگاه داروئی سلامت سرای روشن مراجعه شود.

آ-۱۱۸۸٤ ۸-۱۰

صابون کارخانه گلیسرین وصابون ایران

چون اشخاصی بمنظور استفاده از شهرت و مرغوبیت صابونهای ساخت کارخانه گلیسرین وصابون درمقام تقلید شکل ظاهری برآمده اند که تحت تعقیب دیگری قرار گرفته اند بنا بر این برای اطلاع مصرف کنندگان آگهی میشود که درموقع خرید صابون توجه داشته باشند صابون های دیگری را که بهیچوجه با صابون ساخت این کارخانه که در روی علامت مخصوص و بنام صابون ایران است قابل مقایسه نیست بجای صابون محصول این کارخانه خریداری ننمایند.

بهای خورده فروشی صابون رختشوئی شماره ۱ هرقالب-۹ ریال است و برای خریداران عمده و عاملین فروش بشرح زیر تخفیف داده می شود:

از یك صندوق تا ده صندوق هر قالب ده دینار (هرصندوق سیصد قالب است)

از یازده صندوق تا بیست صندوق هرقالب یازده دینار نسبت بیازده صندوق.

از بیست ویك صندوق به بالا هر قالب بیست دینار نسبت بیازده بیست صندوق.

خریداران به شرکت سهامی صنایع شیمیائی واقع در کارخانه لودرن روبروی امامیه و یا مستقیما بکارخانه واقع در جنب کارخانه سیمان برای خرید مراجعه فرمایند از ولایات با ارسال وجه سفارش قبول میشود.

کارخانه گلیسرین و صابون

آ-۱۳۱۷۰ ۳-۱۰

آگهی دانشکده فنی

تجزیه و آزمایشهای شیمیائی

آزمایشگاههای شیمی دانشکده فنی برای قبول و انجام انواع و اقسام تجزیه های شیمیائی ازقبیل تجزیه آبها وسنگها ومواد معدنی وصنعتی ومواد غذائی وروغنها ورنگها و سایر محصولات شیمیائی مجهز میباشد داوطلبان میتوانند درساعات اداری بدفتر دانشکده مراجعه نمایند.

رئیس دانشکده فنی

آ-۱۳۳٤۸ ۲-۲

دوچرخه سواران

برای دیدن پارتی جدید دوچرخه های یك تنه - دوتنه - دورسی دخترانه و بچه گانه مارك هومبر RALEIGH که اخیرا برای فروشگاه شرکت سوفار خیابان سعدی کاشی ۵۲۷ رسیده مراجعه فرمائید.

آ-۱۳۳۰٤ ۲-۵

کلسی ژنول ایرادیه

«ساخت فرانسه»

یگانه شربت مقوی کودکان ضعیف، لاغر وکم وزن وبهترین عامل تندرستی بادران شیرده وزنان باردار

۱۳۲۲ ۳-۱۰

مژده بمسافرین محترم کربلا

بنگاه مسافربری قم واقع درشمس العماره طبق معمول همه ساله زائرین محترم کربلا را باتوکارهای آخرین سیستم در ۱۹۴۲ و ۲ و با نازلترین قیمت باسرع وقت بمقصد میرساند.

برای تهیه بلیط بینگاه قم شمس العماره یا به تلفن ٤۲٦۰ - ۵۷۵۸ مراجعه فرمائید

آ - ۱۲٦۲٦ ۷-۱۰

چند صحنه جذاب ازحوادث جاسوسی

یك زن جاسوس

در دوجنك جهانی

-۲-

دو میهن پرست فرانسوی درخانه هانریت ماندند وهانریت درآن شش روز نقش میانجیگری وپیغامبری میان آنها و کدخدا رابعهده داشت. هر خبر مهمی که کدخدا بدست میآورد به وسیله هانریت بآن دو نفر ابلاغ میشد و آنها خبررا خلاصه کرده روی کاغذی مینوشتند و بپای کبوتر بسته آن را بپرواز میدادند باین ترتیب در آن چند روز خبر های مهمی بپاریس فرستاده شد.

آن روزها شهرستانی که محل سکونت هانریت بود مرکز یك سلسله فعالیت‌های نظامی آلمان شده بود و آن دو نفر فرانسوی هم برای کسب اطلاع ازاین منطقه آمده بودند تا از نقل وانتقال واحدهای آلمانی اطلاع پیدا کنند شاید این اطلاع برای ستاد فرانسه مفید باشد.

دو مرد میهن پرست شش روز در خانه هانریت بودند روز هفتم دو کبوتر دیگری را که در قفس مانده بود به هانریت سپردند وطرز ارسال خبر را باو یاد دادند وخود عازم پاریس شدند.

هانریت پس از رفتن آنها بدون آن که خودش بخواهد یا تصمیم قبلی داشته باشد وارد میدان جاسوسی شده بود.

تقریبا دوهفته بعد هانریت در ضمن تفتیش اطاق افسر آلمانی بیك خبر بسیارمهم دست یافت این خبر عبارت از فرمانی بود که بافسران آلمانی ابلاغ شده ودرآن نوشته بود افراد خودرا جمع آوری و برای یك حمله پردامنه‌ای مهیاسازید.

هانریت فوراً این خبررا بخاطر سپرد وصبح روز بعد بوسیله آخرین کبوتری که در دسترس خود داشت بپاریس فرستاد.

شب آن روز هانریت برای وضع حمل ببیمارستان رفت و پسری زیبا و دوست داشتنی زائید. زن که خدا تنها فردی از اهل دهکده بود که از هانریت پرستاری میکرد.

هانریت قریب دوماه در بیمارستان بسر برد وموقعی بخانه بازگشت که پائیز فرا رسیده وآلمان ها مقدمات حمله معروف «ارتوال» رافراهم می‌ساختند وافسران آلمانی فعالیت فوق العاده‌ای ابراز مینمودند.

هانریت طبق معمول مترصد کسب خبر بود. اتفاقا خبر مهمی مربوط بنقل و انتقال واحدهای مسلح آلمان بدست آورد وبوسیله کبوتری که کدخدا در اختیار او گذاشت بپاریس فرستاد این خبر راهم هانریت درموقع تفتیش اطاق افسر آلمانی که درخانه اواقامت داشت بدست آورده بود.

صبح روز بعد افسر آلمانی یکی دوساعت پس از خروج ازخانه بمنزل مراجعت کرد ولی این دفعه بر خلاف همیشه تنها نبود بلکه چند سرباز مسلح آلمانی با او بودند افسر آلمانی مستقیما بنزد هانریت آمد و گفت: خانم دیروز سربازان ما کبوتری را با تیر کشته اند که کاغذی بپای او آویخته بود.

این کاغذ محتوی خبری مربوط بنقل وانتقال سربازان آلمانی است که فقط من از آن اطلاع داشتم وقطعا شما اطاق مرا تفتیش کرده و خبر را بدست آورده اید.

هانریت که نخست تاحدی مضطرب شده بود متانت خودرا بدست آورد و گفت خواهشمندم چنین حرفی با من تزنید این حرف توهین است هرکس هایسته نیست من را که مدتها صمیمانه خدمتگزار شما بوده ام مورد تهمت و اهانت قرار دهید

من آن قدر درخدمتگزاری بشما افراط کردم و صمیمیت نشان دادم که همشهری هایم مرا ازخود رانده اند. آیا سزاوار است یك افسر شریف و اصیل بروسی چنین تهمتی بیك زن بیگناه وارد سازد.

افسر آلمانی از شنیدن این حرف مخصوصا با آن لهجه صادقانه و مؤثر هانریت تا حدی خجل شد ولی پس ازلحظه‌ئی گفت: خانم معذرت میخواهم اعتراف میکنم که شما درباره من خیلی زحمت کشیده اید ولی وظیفه ومصلحت میهن من ازهمه چیز بالاترست ومن ناچارم خانه شمارا تفتیش کنم.

سربازان آلمانی مشغول تفتیش خانه شدند ولی دلیل ونشانه‌ئی به دستشان نیفتاد. آلمان‌ها تنها بتفتیش خانه قناعت نکرده بلکه مرتب دوات اطاق هانریت را با نامه‌ئی که بپای کبوتر بسته شده بود بآزمایشگاه نظامی فرستادند ومعلوم شد این دو مرتب یکی است.

بعلاوه یکقطعه کاغذ در اطاق هانریت پیدا شد که کارشناس اظهار داشت عینا ازهمان کاغذی است که خبر محرمانه روی آن نوشته شده است:

این دلایل مادی علیه هانریت را متهم نمود یا اگر بهتر گفته شود اتهام اورا قطعی ساخت وهانریت یکسال زندان محکوم شد

ولی افسر آلمانی بپاس خدمات ممتدی که هانریت برای او انجام داده بود اجازه داد برخلاف معمول فرزند شیرخوارش رابا خود بزندان ببرد.

هانریت یکسال در زندان ماند پس از خروج از زندان بمحل سکونت خانواده خود رفت و دید مادرش مرده و پدرش را آلمان‌ها توقیف کرده اند ناچار تنها و بی‌پناه بهمان قریه باز گشت و بار دیگر وارد میدان جاسوسی شد و این دفعه جسورتر بود اخباری را که بدست میآورد اگر مختصر بود بخاطر میسپرد واگر مفصل بود روی کاغذ کوچکی مینوشت و درلباس خود پنهان میدوخت وبیهانه جستجوی پدر خود از جبهه میگذشت وخبررا بفرانسویها میرسانید.

هانریت درسال های اخیر جنگ با این ترتیب و بمنظور جاسوسی به ممالك بلژیك وهلند والکلستان مسافرت کرد وتدریجا یك جاسوس زبردست ازکار درآمد.

در سال ۱۹۱۸ که جنگ پایان یافت خبر وحشت انگیزی باو رسید که خرمن آمال وامیدش را بر باد داد. این خبر حاکی ازمقتول شدن شوهرش بود که هانریت همه سختی ها ومشقات رابامید وصال او تحمل میکرد و بخاطر او جاسوسی میکرد برای آن که جبهه متفقین و میهن او فرانسه که شوهرش در آن کشور نبرد میکرد فاتح گردد آن همه محنت برخود هموار میساخت ولی شوهرش درجنگ کشته شده وآشیانه امیدهای او فرو ریخته بود.

هانریت درجشن پیروزی اشك میریخت تنها او نبود بلکه ده‌ها هزار نفر دختر وپسر ومرد وزن فرانسوی آن روز بیاد کشتگان خود میگریستند نخستین مرحله جاسوسی هانریت باین ترتیب پایان مییافت.

بقیه این حادثه جالب در شماره آینده

بمناسبت ایام سوگواری

و از نظر مساعدت بزائرین محترم عتبات عالیات شرکت سهامی هواپیمائی ایران

بهای بلیط دوسره باهواپیما

از تهران به بغداد وبالعکس را ۲۲۵۰۰ ریال

تعیین نموده اند

زائرین محترم ازفرصت استفاده کرده برای تهیه بلیط به ایران تور مراجعه فرمایند.

آ-۱۳٤۱٤ ۲-۲

شربت پرتوسین تاشنر

ساخت آلمان

علاج قطعی سیاه سرفه وکلیه بیماریهای جهاز تنفس

۱۳۲۲٤

باغبان لازم است

باغچه سه هزار متری دارای درختهای میوه وقسمتی آماده برای تربیت گل خیابان شمیران (باغ صبا اتوبوس شماره ۲۷ با آب هفتگی و دادن مسکن بیکنفر باغبان کم جمعیت مجانا با شرائطی باجاره واگذار میشود ونیز ساختمان باغچه جدا گانه ودوحیاط دیگر دارای ٤ اطاق باجاره یارهن تصرف داده میشود طالبین خیابان حشمت الدوله عصر ها از ساعت ٤ تا ۵ بکاشی شماره ۳۲۲ یابنگاه گیلانی مراجعه نمایند.

آ-۱۳۳۷٤ ۲-۳

تلمبه برقی منزل

شرکت سهامی تهران اروپ میدان فردوسی

آ-۱۰٤۱۳ ۱۵-۳۰

بنگاه کتاب شاه آباد

جایگاه خرید و فروش کتب جدیده و قدیمه خطی وچاپی

مرزبان نامه، منطق آموزگار، گاه‌شماری، تاریخ قم، اوصاف الاشراف، تاریخ قرون وسطی شکفتی‌های زندگی یك زن، آهنگ شیراز، اعتماد بنفس، تحفة الملوك، نصیحة الملوك، خوالی نامه، قانون مدنی، زندگانی تقی‌زاده وغیره را کلی و جزئی بفروش میرساند

آ-۱۳٤۱۱ ۲-۳

برای اطفال و بیماران

بیسکویت وسوخاری تازه واعلا همه روزه موجود است.

همچنین شیرینیهای مخصوص (دو کیز) بدون تخم مرغ تهیه میشود.

قنادی میر چهارراه عزیزخان سوم اسفند

آ-۱۳۱۲۳ ۳-۵

باطری رادیو یك سری ۲۵۰ ریال

ازشهرستانها باپرداخت ۲۷۵ ریال بوسیله بانك با پست برای هرنوع رادیو یك سری ارسال خواهد شد نماینده انحصاری باطریهای وبدوو در ایران الکترو سانترال اول لاله زار ابتدای کوچه شهرداری،

آ-۱۳۲۵۲ ۲-۳

آگهی مناقصه حمل چغندر بکارخانه قند کرج

شرکت سهامی کارخانجات قند ایران حمل درحدود ۲۵۰۰ تن چغندر محصول زرنه را از مرکز تحویلی زاویه بکارخانه قند کرج بمناقصه واگذار می نماید.

داوطلبان می توانند یك نسخه شرایط مناقصه را درمرکز کارشرکت سهامی کارخانجات قند (خیابان یوسف آباد- کوچه امیری) ودرمحل ادفتر کارخانه قند کرج دریافت وپس ازمطالعه کامل آن پیشنهادات خودرا تا ومنتهی تاساعت ۱۰ صبح روزچهارشنبه ۲۵ آبان ۱۳۲۸ دریاکت‌های لاك ومهر شده درمرکز بدفتر شرکت ودرمحل بدفتر کارخانه تسلیم نمایند.

شرکت درمناقصه بمنزله قبول شرایط مناقصه تلقی و شرکت قند دررد یاقبول یك یاکلیه پیشنهادات مختار است.

مدیر عامل شرکت سهامی کارخانجات قند ایران

مهندس معتمد

آ-۱۳۳۵٤ ۲-۲

حمل فوری

یکدستگاه مولد برق کامل موتور ساخت کارخانه مان ۳۷۵ دور ٤٤۰ اسب-دینامو سه فاز ژینس ۲۹۰ کیلووات باکلیه لوازم حاضر بحمل موجود است تافروش نرفته برای دادن سفارش به:

شرکت سهامی الکتر وماشین

خیابان فردوسی کاشی ۷۱ مراجعه فرمائید.

آ-۱۳۱۳۲ ۳-۳

بواسطه تنزل نرخ لیره

شرکت سهامی بایدار پارچه های پشمی اعلا مردانه و مانتوئی زنانه وبهترین سرویسهای کاردوچنگال خودرا که تازه وارد شده برای کمك بمشتریان محترم درفروشگاه خود بطور خورده بقیمت تجارتی میفروشد.

نشانی - خیابان لاله زار نو - جنب سینما کریستال

آ-۱۳۲٤۲ ۳-۵

بشارت بمالکین وکشاورزان

اشخاصی که احتیاج ضروری به وسائل کشت دارند میتوانند از تراکتورهای ۵۵ اسب قوه کیس باکاو آهن که در ظرف یك هفته تحویل خواهد شد خریداری نمایند تلفن ۷۲٤٦ شمیرانی کیس.

آ-۱۲۷۸۷ ٦-٦

بهترین بارانی گاباردین سه آستره

بارانی ساده - دی‌سزن - بالتو - کت شلوار دوخته وپارچه های پشمی مردانه جهت مشتریان محترم آماده است.

اول لاله زار مغازه مرتضی مریری تلفن ٤٦۷۵

آ-۱۲۹٤۰ ۵-۱۰

آ-۱۲٦٤۲ -۱-

چسب دکترین

بهترین چسب برای چسباندن اتیکت روی شیشه - چوب مقوا

بنگاه مرآورسازی امروز

فروشنده لوازم چاپخانه

خیابان فردوسی مقابل کوچه خندان

آ-۷۹۹۱ -۱٦-

م - دوامی

بدنبال مدعای خود وشته بود:

«آقای عزیز: چند روز قبل شنیدم که جنابعالی لطف فرموده و محض رضای خدا دفاع مرا بعهده گرفته ومیخواهید از موجود ناتوانی چون من که ده‌ها نفر برای قتل و شکنجه‌اش کمرهمت بسته‌اند بمدافعه بپردازید لذا خواستم با نوشتن این نامه هم تشکری کرده باشم وهم حقایقی را که شاید در نظر دیگران داستان وسوا انگیزه‌ایست برای شما نقل کنم. من یدا راهی را که شما در پیش دارید چندان سهل وساده نیست ولی چون باستادی جناب عالی از یکطرف و بمهربانی خدا نسبت بدرماندگان ازطرف دیگر واقفم، بآینده امیدوارم وبرای در آغوش کشیدن خوشبختی‌های مجدد در انتظار

اینکه گفتم ده‌ها نفر برای قتل وشکنجه‌ام آماده وآراسته بعقربه های کندرو زمان میشکرند اغراق نیست بلکه حقیقتی است که آنرا باچشم خود روشن‌تر ازروزی بینم ودمی برنمیآورم. «احمد» شوهرم از همه بیشتر در آتش اشتیاق مکافات من می سوزد، زیرا او اولین کسی بود که مستقیما از انحراف من هدف تیر بدنامی گردید و آبرو وشرافت چند ساله خود را بخاطر من ازدست داد.

دیروز وقتی چشمان شرربارش را دیدم که خیره‌خیره مرا می نگرد و دندانهای خود را از فرط خشم بهم فشار میدهد بیشتر ازهروقت بدبختی خود پی بردم و بسنگدلی خود نفرین کردم زیرا این من بودم که با اهمال قساوت آشیانه سعادت اورا باطوفان هوس خود ویران کردم.

همین افکار باعث شده است که در ظرف این سه ماه خیلی پیر وشکسته شوم، «شهین» امروز زن طناز و دلربای دیروز نیست و جز یک مشت استخوان و پوست و دوچشم مبهوت و فرو رفته از گذشته ها چیزی باقی ندارد و بغیر ازیک دل نفرین شده و سیه کار که تماکان مثل سابق در طپش است یادگاری ازدوران سعادتش برجای نمانده است

معذرت میخواهم که تااینجا باصل مطلب نپرداخته و نامه‌را بحاشیه پردازی برگزار کرده ام ولی چکنم همانطور عرض کردم درحال حاضر تنها کسی که ممکن است قدری بحال من بدبخت رقتی آورد وچند روزی از وقت خود را صرف نجات من بنماید شما هستید وبس بنابراین امیدوارم از این نامه خسته نشده وبدقت آنرا مطالعه فرمائید، شاید دردفاعی که از من می کنید، حس ترحمی که ازخواندن این نامه درشما ایجاد شده است، اعصاب شمارا بهتر تقویت کرده وزبان شمارا برای گفتن حقایق و جلب نظر قضات بهتر بگردش درآورد.

...

پنجسال قبل بخانه احمد رفتم وپس از چند روز جشن و سرور که بعنوان عروسی برپا شد بنام یک زن شوهردار مشغول زندگی شدم

از سال اول تا کنون تابستانها وامصولا درخانه ییلاقی خود که در یکی ازدهکده‌های کوهستانی واقعست بسر می بردیم واز هوای کوهستانی ومحیط ساکت و آرام آنجا روح و جسم خودرا تروتازه میکردیم.

اوایل مردادماه سال پنجم که آخرین روزهای خوشبختی من درآن خانه بود، یک روز بعداز ظهر احمد برای هواخوری ازخانه خارج شد و من هم چون تنها بودم مشغول سروصورت دادن بگلهای باغچه شدم.

پرویز طفل چهارساله ماهم که کودکی باهوش ودرشت هیکل بود دراطراف باغچه با گلهای پژمرده‌ای که از ریشه درآورده بودم بازی میکرد.

موقعیکه بر گهای زرد رنگ یک بوته گل داودی را از شاخه جدا می کردم ناگاه احمد باجوان بلندبالای خوش چشم وابروئی وارد شد ودر حالی که بطرف من میآمد گفت:

- شهین، با «محسن» که از دوستان دوران مدرسه من است آشنا شو.

زیرچشمی نگاهی بسراپای تازه وارد افکندم ودرمقابل لبخند اوسری بعنوان تشکر تکان دادم. فورا دستش راجلو آورد ودست خاک آلود مرا باحرارت فشرد و گفت:

- خسته نباشید.

احمد که منتظر بود زود تر مراسم آشنائی و مقدمات آن تمام شود تا دنباله صحبت خودرا در اطراف تازه وارد دنبال کند اظهار کرد:

- خیلی مایل بودم رفیق همکلاسیم را دراین قبیل مکانها که کوه ودشت ودرخت وصحرا بهتر درمقابل چشم انسانست ببینم زیراواقعا دراین قبیل مکانها علاوه برآنکه خاطرات دلنشین گذشته بهتر تداعی میشود دوستی و رفاقت هم جلوه دیگری دارد خاصه آنکه جوان با حرارتی مثل محسن دوست وهمدم انسان باشد.

خوشبختانه خانه ایشان دوباغ آن طرف تراست وبرای یکماهی دراین دهکده اقامت خواهند کرد.

چند دقیقه بمدسه نفری برای صرف چای دور میزی نشستیم وصحبت از هردرآغاز شد. آن روز عصر خیلی بمن خوش گذشت زیرا رفیق شوهرم حقیقتا دهان گرم ومجلس آرا بود و درهرجمله خود یک شوخی یانزاکت یایک متلک بامزه تحویل طرف صحبت میداد. مخصوصا بامن خیلی گرم گرفته بودوباآنکه برای اولین بار بود که یکدیگررا می دیدیم مثل یک رفیق قدیمی از همه چیز برایم تعریف می‌کرد.

غروب آفتاب وقتی که برای خداحافظی ازجا بلند شد اتفاقا از نثار باغچه گذشت وچون در بدو ورود دیده بود که من مشغول مرتب کردن گلها بودم بعنوان آنکه من غیرمستقیم ازمن تعریفی کرده باشد درحالیکه بمن نگاه می کرد گفت: چه گلهای قشنگی، معلوم میشود باغبان شما آدم خوش سلیقه وموجودی کل صفتی است. این جمله مثل آهنگ دلنوازی در گوشم صدا کرد ومرا واداشت که یک گل داودی آتشی رنگ بچینم و تقدیم او کنم. بعدها که دیدم محسن این گل راخشک کرده ولای کتابی بعنوان اولین هدیه معشوق نگه داشته است فهمیدم که همان گل کذائی مقدمه حوادث بعدی وبالنتیجه بدبختی امروز من شد.

ازآنروز بعد هرروز یاما بخانه محسن می رفتیم ویااو بخانه ما می آمد وخلاصه روابط ما آنقدر گرم وصمیمانه بود که احمد محسن را مثل برادر خود دوست میداشت واگر یکروز اورا نمیدید دلواپس میشد.

اما من، حقیقتا مثل آنکه عاشق محسن شده بودم واورا بهترین مرد روی زمین میدانستم، شبها وقتی به رختخواب میرفتم جملاتی را که درروز گفته بود تکرار می‌کردم ولذت میبردم.

هر قدر حرکات دلپسند وکلمات گرم و با حرارت اوتوجه مرا بخود جلب میکرد مانقدرهم «احمد» درنظرم خوار وخفیف و موجودی دوست نداشتنی جلوه گر میشد و تصور عدم لیاقت او برای آنکه همسر زنی چون من باشد روز بروز درمغزم قوت میگرفت.

اصولا من از همان روز هائی که معنی دوست داشتن وعشق ورزیدن را فهمیدم از مردانی خوشم می آمد که بهتر بدل زن برسند وبهترمنویات اورا درک کنند، از آن جوانان لوس وبیمزه ای که در برابر زنان چراز معلومات و صفات خود چیزی نمی‌گویند و قیافه خودراهر روز بطرز تازه ای آرایش میدهند وبدینوسیله صفت مردانگی را از خود دوری کنند متنفر ومنتظر بودم و کوچکترین وقعی بآنها نمیگذاشتم، بر عکس جوانان پخته‌ای را که فورا هرمقابل یک نگاه بزانو نمی‌افتادند ودرعشق هم مثل همه چیز باقیافه مردانه خود را فاتح نشان میدادند ازدل و جان می‌پرستیدم وشوهر آینده خودرا در میان آنها جستجو میکردم.

ولی افسوس که عاقبت اینطور شد واحمد کم و بیش ازهمان دسته اول انتخاب شد تنها باقلبی رئوف و قیافه ای کودکانه باور کنید درعرض پنجسال زندگی حتی یکروز نشد که من اورا آنطور که میخواستم ببینم وآنطور که آرزو داشتم با او روبروشوم، خلاصه آنکه این شوهر سرد و وارفته مثل یک کودک چند ساله که باعروسک خود بازی کند و با او بزبان کودکی صحبت نماید بامن معامله می کرد، منتها محبتی که درباره من وروامیداشت لبخند سرد و خشکی بود که گاهی بگوشه لبانش نقش می بست.

درعصر یکی ازروزهائی که محسن میخواست دیگر دهکده راترک کند وبدنبال کار خود برود مطابق معمول من و احمد و پرویز بباغ او رفتیم و ضیافت عصرانه‌ای برپا کردیم که مثل همیشه باسرور ونشاط سپری شد.

نزدیک غروب احمد با پرویز بخانه رفتند ولی من بنابخواهش محسن آنجا ماندم تاآلبوم عکسهای او را که تازه تهیه کرده بود تماشا کنم.

وقتی در کنار من نشست وآلبوم راجلو آورد مثل کسی که چیزی بخواهد بگوید نگاه مخصوصی بمن کرد ولی صحبتی نشود ومجددا سرش را بزیر انداخت بالاخره پس از چند دقیقه کوشش وتلاش دهانش بازشد وگفت: «شهین» بخدا ترا می‌پرستم وتا روز برای کتمان نمودن این حقیقت رنج فراوان برده ام ولی امروز دیگر طاقتم طاق وصبرم لبریز شده است.

دیگر نفهمیدم چه شد فقط یک دقیقه بعد محسن مرادر آغوش گرفته ومیبوسید.

نمیدانم آن روز چرا سبک شده و جسم و جانم از کسالت ممتدی رهائی یافته بودند، همه چیز درنظرم خوب وآسمان دربرابر دید کانم ازهرروز زیباتر بود.

هیچ فکر کرده‌اید، ناهی که انسان عاشق میشود وبمعشوق خود دسترسی ندارد در گوشه ای تنها می نشیند و مناظر خیالی درمخیله خود میسازد؟ خودش جای ماه آسمان را تعیین می کند وبا تخیل خود بیدمجنونی ساخته وشاخه های آنرا بروی رودخانه آرامی واژگون مینماید وسپس پرتو ماه را در چین وشکن رودخانه می‌افکند و بعداز همه اینها دست معشوقه را در عالم خیال گرفته درزیر سایه های بید مجنون مشغول رازونیاز میشود هنوز شروع نکرده وداد دل سوداده را نگرفته، ناگاه صدای یک بوق اتومبیل که ازخیابان می گذرد بافریاد یک کودک هیطلان که مشغول بازی است اورا تکانی داده وازآن عالم خوش وخیره کننده بیرون می کند و دوباره زشتیها و آلام زندگی یکی پس از دیگری بسراغش آمده وفکر وخیالش را مسخر میسازند.

آنروز عصر نیز نظیراین منظره بامقدمه زیبا وخاتمه تاسف آور خود برای من رخ داد وباعث شد که یک عمر درآتش ندامت وپشیمانی بسوزم وخاکستر شوم.

پس ازغروب آفتاب ماه مثل یک دختر رنگ پریده ازپشت کوهها بیرون آمد وبا انوار خودموجهای کوچک استخر باغ را نقره‌ای کرد.

نسیم ملایمی وزید وسایه بر قهای بید را بروی چمنها بحرکت درآورد ورایحه عطر گلها را بآسمان بلند کرد.

این منظره شاعرانه باآن جمله آتشین محسن نشئه هوس را دردل دو صد چندان کرد وبی اختیار دست در دست او افکنده و بکنار استخر آمدیم. آنقدر بانگاه خود بمن حرف زد واحساسات مرا تحریک کرد تااینکه پنج دقیقه بعد بدون هیچ قید وشرطی سر بسینه او گذاشتم وصحنه های طلائی زندگی را درمقابل چشمان خود نظاره میکردم.

خیلی حرفها زدیم که فعلا از آنها چیزی بیاد ندارم ولی یک جمله از گفته هایم راهنوز بخاطر دارم.

باو گفتم: عزیزم، احمد کودک صاف وساده‌ایست که بدل من نمیرسد وازعشقبازی همان لذتی را برد که یک کودک خردسال از یک بازی کودکانه واقعاوقی تصمیم میگیرم که علت اصلی این انحراف رادراعماق روحم بیابم وبآن بی برم یک جواب بارز و روشن دربرابر سؤالم خودنمائی کرده است که شاید شما هم علت اصلی را همان بدانید وآن «هوس» است.

تا اینجا که خود فروشی وترک شرافتمندی است مقدمه هوس بود ولی نتیجه آنرا هم که هولناک تراز مقدمه است گوش کنید.

همانطور که گفتم در کنار استخر مشغول راز و نیاز با محسن بودم و از گذشتن دقایق که بسرعت سپری میشد خبری نداشتم اصلا بیادم نبود که احمد و پرویز در خانه منتظر من هستند.

دراین بین ناگاه ازچند قدمی خود صدای پرویزرا شنیدم که میگفت مامان اینجا چه میکنی چرابخانه نمی آئی باباجون منتظرتست.

بدنبال آنکه اشتباه کرده‌ام بانگاه مشغول جستجوی اطراف شدم ولی متاسفانه اشتباه نکرده بودم و پرویز در چند قدمی ما ایستاده بود. طرز نگاه او طوری بود که گویا با عقل بچه گانه خودفهمیده بود که تنهائی من ومحسن باآن احوال ناشی از یک راز مکوست که باید پنهان بماند وآفتابی نشود.

بدون آنکه منتظر جواب من شود چرخی زد ودرحالیکه در کنار استخر براه افتاد گفت من میروم و به بابا می گویم که تواینجا هستی. زودتر بخانه بیا.

ازاین حرف سرم بدوران افتاد وعفریت رسوائی درمقابلم لبخند زد وبگوشم گفت پرویز طفل باهوشی است، الان همه چیزرا که دیده برای احمد تعریف خواهد کرد وپس ازآن روزگار سیاه وبدنامی بسراغت خواهد آمد ویک عمر با بدبختی و ندامت دست بگریبان خواهی بود.

اگر پرویز نیامده بود احتمال وقوع این افتضاح ممتنع ومحال بود ولی حالا...

هنوز جمله خودرا تمام نکرده صدای پرت شدن چیزی در آب بگوشم رسید. سراسیمه ازجا بر خاستم واستخر را تماشا کردم.

شبحی سیاهی میان امواج آب پائین و بالا میرفت، خوب که دقت کردم در پرتو ماه صورت بی گناه پرویزرا شناختم.

طپش قلبم آرام گرفت، دوارسرم تخفیف یافت زیرا با مرگ این پسر فضول بدنامی بکورمیرفت.

باآرنج محکم پهلوی محسن زدم وباانگشت پرویزرا باونشان دادم، تامتوجه شد خواست تن خودرا در آورد وبمیان استخر بجهد ولی دستش را محکم گرفته و گفتم:

- پرویز باید بمیرد.

مات ومبهوت برجای خود میخکوب شده ودرماهتاب سفید رنگ ناظر جان سپردن کودک خود بودم. طفلک با امواج آب دست بگریبان بود و گاهی که سرش از زیر آب ها بیرون می آمد درست میدیدم که چشمانش را باحالتی ترحم انگیز بطرف من دوخته و بادستان کوچکش از من تقاضای کمک میکرد ولی من سنگدل من جنایتکار نه تنها ازجای خود تکانی نخوردم بلکه محسن راهم ازنجات او منع میکردم.

طفلک پرویز که دراثر تاریکی پایش بپوته گلی گرفته ودراستخر پرت شده بود آنقدر دست وپا زد تابالاخره ساکت شد ونیم ساعت بعد موهای طلائیش درحالیکه مثل گل لاله آبی بروی آب پخش شده بود دراثر موجهای آب پائین طرف وآنطرف میرفت.

بله آقای عزیز، فردای آنروز در اثر اصرار آقای بازپرس بالاخره همه چیزرا گفتم تاهایه شکنجه و عذاب زندان، انتقام پرویز بیگناه راازمادر جنایتکار وسنگدلی چون من بکیرد و برای همیشه مرا از ندامت وجدان راحت کند.»

موکل تیره روز شما شهین

آرزوی مادر

هرمادری آرزو دارد بچه‌اش زیبا، ملوس، سالم وبانشاط باشد. بجهت نیست که مادران فهمیده شیر خشک آلاکتا رابرای کودکان خود انتخاب کرده‌اند

شیرخشک آلاکتا درونیائی رقیب است

نمایندگی انحصاری منصوری علوی برای جواهری تلفن ۵۰۰۵

آ-۱۳۳۴۹ ۵-۴

نمایشگاه انواع رادیو برق وباطری

میترا - چهارراه قوام السلطنه

آ-۱۳۴۰۳ ۸-۱

نیرومندی

مشتمل برآخرین تحقیقات ومطالعات دانشمندان بزرگ درباره پرورش شخصیت وقوای خالقه انسانی

تالیف هانری دوروبل ترجمه فضل الله صمدی منتشر شد

برای استفاده عموم قیمت این کتاب که ۲۴۰ صفحه بزرگ است فقط ۴۰ ریال تعیین گردیده است.

محل فروش: بنگاه مطبوعاتی صفیعلیشاه (میدان بهارستان) و سایر کتاب فروشی های مهم.

آ-۱۳۱۸۹ ۲-۲

آ-۱۳۳۰۹

واگذار میشود

یکباب مغازه لوکس واقع در اوایل خیابان ناصرخسرو (مجاور معدن توپخانه) باتمام وسایل ودارای برق مستقل واگذار میشود. طالبین بمغازه دوزندگی ثروت مقابل دارالفنون مراجعه فرمایند.

آ-۱۳۲۶۰ ۲-۲

آگهی رسمی

طبق صورت جلسات مورخه ۱۵ر۷ر۲۸ و نامه شماره ۵۷۱-۲۳ مهرماه ۲۸ که ازطرف شرکت سهامی عطار وسقط فروش فرج وتوابع رسیده آقای علی حاجی طرخانی ومحمدعلی مجد واسمعیل شمس وهدایت الهی و علی اصغر پرویزیان وحاج حسین کشاورز وحاج محمدحسین شریفیان بسمت اعضاء هیئت مدیره وجعفر غلامی وحاج بابا ولی بازرسان شرکت میباشند وآقای علی اصغر پرویزیان بسمت رئیس هیئت مدیره اسمعیل شمس نایب رئیس وهدایت آیت‌اللهی منشی وعلی حاجی طرخانی مدیر عامل انتخاب گردید حق امضاء کلیه اسناد اوراق بهادار بامدیرعامل ودونفر ازاعضاء هیئت مدیره بامهر شرکت میباشد ولی اوراق اداری وامدیر عامل بتنهائی امضاء مینماید.

تهران مورخه چهاردهم آبانماه ۱۳۳۸

ازطرف رئیس اداره ثبت شرکتها - آل یاسین

آ - ۱۳۴۶۶

انتخاب جناب آقای دکترصدیق اسفاد ارجمند دانشگاه

رابسناتوری که یکی از شخصیت های بزرگ فرهنگی ایران هستند به اهالی محترم تهران تبریک میگوئیم.

ازطرف دانشجویان سال سوم دانشسرای عالی (رشته تاریخ وجغرافیا)

علی اکبر زند

آ - ۲۳۴۷۱

OPTALIDON SANDOZ

اپتالیدن ساندوز - مارک اطمینان

بهترین مسکن برای رفع سرماخوردگی و عوارض آن. نریپ و آلرژی. درد دندان وسایر دردهای شما است.

آ ۱۲۷۹۱ ۵-۱۰

قابل توجه

آقایان دندان پزشکان

اخیرا مقدار محدودی کلرور دتیل وارد شد.

طالبین مستقیما بشرکت سهامی فیروز «خیابان سعدی

تلفن ۴۳۶۷ مراجعه فرمایند. آ-۱۲۸۴۷ ۳-۳

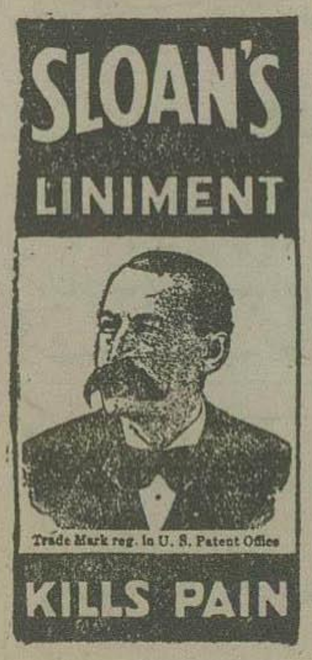

اسلونز

ساکت کننده هزاردرد است

مدت ۵۰ سال است که اسلونز کلیه دردهای رماتیسم - عرق النسا کمردرد - پادرد - قولنج - دردهای نزله - خشکی اعصاب لوفتگی عضلات وماهیچه ها - سردرد - دندان درد - سیاه‌سرفه - گزیدگی حشرات وهردردی ناشی از عوارض زکام و سرماخوردگی را معالجه مینماید.

اسلونز - درحقیقت یک طبیب خانوادگی است

مرکز فروش: بنگاه داروئی کامران - ناصرخسرو وتمام داروخانه ها

آ-۱۲۷۳۳ ۵-۴

بربهای نفت در انگلیس، چهل درصد افزوده میگردد

بقیه ازصفحه اول

کمپانی‌ها و شرکت‌های نفت مهم جهان طرح ها و پروژه های لازم جهت توسعه پالایشگاه های جهان تنظیم نمودند.

این نخستین مطالعه‌ای بود که در این مورد ازطرف دولت های بزرگ استخراج کننده نفت بعمل آمد ولی در طی این مطالعات و مذاکرات چون کمپانی‌های استخراج کننده نفت از لحاظ رقابتی که بایکدیگر در بازار های جهان داشتند حاضر نشدند که آمار و اطلاعات دقیقی از وضع استخراج خود وچگونگی توسعه عملیات استخراجی و پالایشگاه‌های نفت خود بدهند زیاد این مطالعات پیشرفت نکرده و بجائی منتهی نگردید.

کمپانی‌های نفت آمریکائی که درحدود شصت درصد ازنفت جهان را تهیه کرده وتحویل بازار ها میدهند حاضر نشدند که از وضع استخراج نفت در داخله امریکا اطلاعاتی بدهند واطلاعاتی که داده بودند فقط از وضع چاهها وپالایشگاه‌های خودواقع در خارج ازآمریکا بود.

تغییراتی که اخیراً براثر تنزل نرخ لیره دروضع بازارهای جهان حاصل شده است نیز در طرح‌ها و پروژه هائی که در کنفرانس واشنگتن تنظیم گردیده بدون اثر نخواهد بود و تغییراتی را دراین طرح‌ها و پروژه ها ایجاب می کند.

ولی بااین‌حال آمار واطلاعاتی که درطی کنفرانس واشنگتون از مقدار محصولات کمپانیها و شرکت های نفت وهمچنین مقدار نفتی که آنها می‌توانندصادر کنند ووضع بازار های فروش آنها تهیه گردیده است خیلی جامع بوده ودرحقیقت بهترین آمار ها واطلاعات تنظیمی دراطراف نفت است که تاکنون تهیه گردیده است.

این آمار ثابت می کنند که وضع شرکتها و کمپانی های نفت جهانی طوریست که با کمی کمک و صرف هزینه می‌توانند توسعه قابل توجهی دروضع محصولات ومقدار صادرات خود داده ومحصول خودرا آنقدر ترقی دهند که نهایت مصارف جهان را کرده و نفت استخراجی آنها بتواندجای کمبوداستخراج زغال‌سنگ کشورهای اروپای‌غربی و قاطع دیگر جهان رابگیرد.

بطور کلی درطی مذاکراتی که میان دولتهای بزرگ صورت گرفته است توسعه وبالابردن محصول نفت خاور میانه بیش از نقاط دیگرمورد توجه واقع شده وروی آن تصمیم اتخاذ گردیده است ودرمورد توسعه نفت خاور میانه هم بیش از هرچیز بکشیدن لوله‌های نفت جدید درآن مناطق توجه مبذول شده است ودر حقیقت کشیدن لوله های نفت جدید رادرخاور میانه اینچنین قدم برای ترقی وپیشرفت صنایع نفت دانسته‌اند، درساختمان لوله نفتی که از وسط صحرای عربستان عبور خواهد کرد تسریع شده وسعی خواهدشد که ساختمان این لوله درسال ۱۹۵۱ به پایان برسد.

لوله دوم نفت خاورمیانه نیز درسال ۱۹۵۲ ولوله نفت کمپانی عراق دراواخر سال ۱۹۵۳ پایان خواهد یافت.

بعلاوه طبق پروژه‌ها وطرح‌های تنظیمی قرار است که پالایشگاه حیفا نیز ازسال آینده بکار انداخته شود ودوباره نفت خام عراق ومنابع دیگر خاور میانه رابه آنجا برده وتصفیه نمایند البته ساختمان واتمام این لوله های نفت سرمایه وهزینه زیادی می خواهد ودر صورتی که تمامی آنها بانجام برسند قسمت مهم وعمده محصول نفت خاورمیانه بدریای مدیترانه رسیده و تسهیلات زیادی درحمل و نقل آن فراهم خواهد شد.

علاوه بر توسعه پالایشگاه‌های نفت خاورمیانه درصورتیکه استخراج نفت خاورمیانه کاملا تا آن حدودی که انتظار میرود توسعه پیدا کند باید دول بزرگ استخراج کننده نفت اقدام به تاسیس تصفیه خانه های جدیدی در اروپا نیز بنمایند وبدین منظور نیز طرح هائی تنظیم گردیده‌است و کشورهای اروپائی میخواهند سعی کنند که بعدازاین قسمت مهم تصفیه رادرخارج از منطقه خاورمیانه انجام داده وبیشتر نفت خام از کشور های خاورمیانه باروپا صادر کنند کمپانی های نفت امریکا نیز با تاسیس پالایشگاه های جدیدی در خاک اروپا تقریبا موافقت کرده‌اند بطور کلی طبق این طرح ها درنظر است که مقدار محصول نفت تصفیه شده پالایشگاههای کشورهای اروپای غربی به ۸۲ر۱ میلیون تن افزایش داده شود

در اینجا باید در نظرداشت که محصول نفت تصفیه شده این پالایشگاه هادرسال ۱۹۴۸ بیش از ۱ر۴۵ میلیون تن نبوده و بدین ترتیب بااجرای طرح‌های جدید می خواهند محصول آنها رادرحدود ۶۰ در صد ترقی دهند.

اینک به بینیم تنزل نرخ لیره چه اثری در بهای نفت خواهد کرد؛ بطور کلی تنزل نرخ لیره موجب گرانی محصولات نفتی در کشورهائی خواهد شد که پول خودرا نسبت بتنزل نرخ لیره تنزل داده اند ولی بهای آن در کشورهای گروه دلار تنزل خواهد کرد.

در نتیجه فروش نفت «استرلینگ» زیادتر خواهد شد ولی البته این وضع موقتی بوده و فقط مدت کوتاهی بطول خواهد انجامید دولت انگلستان پس از تنزل نرخ لیره بکمپانی های نفت توصیه کرد که از لحاظ حفظ منافع ملی انگلستان سعی کنند که بهای محصولات نفتی رادر بازارهای داخل بالا نبرند و اخیرا دولت انگلستان تصمیم گرفته است که بهای پاره‌ای از محصولات نفتی ازجمله روغن «دیزل» رادر بازارهای خارجی باندازه ۴۰ درصد بالا ببرد وقیمت محصولات دیگر نفتی انگلستان نیز بهمین نسبت ممکن است درخارج افزایش یابد.

سازمان همکاری اقتصادی امریکا فعلادر سال جاری در حدود ۲۵ر۲۵ میلیون دلار برای توسعه پالایشگاه های نفت وایجاد پالایشگاه‌های جدید دراروپا اعتبار منظور کرده‌است و با این اعتبار تصور میرود که محصولات پالایشگاه‌های اروپا درحدود ۴۰ در صد افزایش یابد.

کمپانی هائی که در درجه اول ازاین کمک سازمان همکاری اقتصادی استفاده خواهند کرد عبارت خواهند بوداز کمپانی «شل» که ۱۰۵ میلیون دلار برای توسعه پالایشگاه خود در «هلاند» دریافت می کند، کمپانی نفت انگلیس وایران که ۲۵ر۷ میلیون دلار برای توسعه پالایشگاه خوددر «لاندارسی» دریافت می نماید و کمپانی های نفت فرانسوی که برای توسعه شش پالایشگاه خوددر فرانسه مجموعا ۸ میلیون دلار دریافت مینمایند این وجوه درسال ۵۰-۱۹۴۹ مصرف خواهد شد.

بیانات فرمانده نیروهای انگلیسی درخاور میانه درخصوص تخلیه یونان

آتن - رویتر - سرهنگ درو کر فرمانده کل قوای زمینی وهوائی انگلستان در خاور میانه گفت بازگشت سربازان انگلیس از یونان چند هفته بعد آغاز خواهد شد ومدتی طول خواهد کشید تاخاتمه یابد. این سفاهت است اگر خیال کنیم خطری که سربازان یونان باموفقیت کامل برعلیه آن جنگ کرده‌اند کاملا مرتفع شده است.

نیروی هوائی بمباران انگلستان ووظیفه اش در جنگ آینده

لندن-مجلس لردها موضوع دفاع انگلستان واتحاد اروپارامورد بحث قرار داد.

لردهال بنمایندگان اطمینان داد که دولت مصمم است یک نیروی هوائی مقتدر تری تشکیل دهد ازآن جمله نیروی بمب‌اندازی که بتواند بخاک هردولت مهاجمی حمله کند.

اعلامیه درباره کنفرانس پاریس

پاریس - رویتر - ابلاغیه صادره دیشب حاکیست که وزیران خارجه انگلستان وفرانسه وامریکا امروزصبح وبعدازظهر جلسه‌ای تشکیل دادند تابرخی ازمسائل مشترک از جمله سیاست مشترک آنها در آلمان راموردمطالعه قراردهند.

مذاکرات آنها بطور رضایتبخشی پیشرفت نموده وفردا هم ادامه خواهد یافت.

مجمع کوچک اروپا پس‌ازختم جلسات ۳روزه خود توصیه نمود که بآلمان غربی وسارا اجازه داده‌شود بعنوان عضوداخل شورای اروپا گردند اعضای این‌شورا فقط حق دارند در مجمع مشورتی شرکت کنند نه در کمیته وزیران

۳۸۰ هزار کارگر امریکائی دست از اعتصاب کشیدند

شیکاگو - رویتر - جان لویس رهبر اتحادیه کارگران معادن به ۳۸۰ هزارنفر ازکارگران معادن زغال‌سنگ که هشت هفته بود درحال اعتصاب بودند دستورداد اکنون که مذاکرات درجریان است بکارمشغول شده وتاآخرماه صبر کنند.

شورویها میخواهند بابمب اتمی دریای خزررا بدریای سیاه مربوط سازند

برلین - یونایتدپرس - روزنامه «تاخ اکسپرس» ارگان مقامات شوروی روزچهارشنبه در سرمقاله خود می‌نویسد دولت شوروی از قدرت و انرژی بمب‌اتمی فقط برای پیشرفت علوم و صنایع استفاده می نماید بطوریکه اطلاع حاصل‌شده ازقدرت بمب‌اتمی میتوان هشتصد برابر بیش ازقدرت دینامیتها وسائرمواد منفجره استفاده کرد بنابراین علمای دولت شوروی تصمیم گرفته‌اند.

برای ساختن سد ها و از بین بردن ارتفاعاتی که مانع جریان رود خانه‌ها به نواحی صنعتی است ازقدرت بمب‌اتمی استفاده‌شود.

علمای شوروی تصمیم گرفته‌اند در نزدیکترین مدت خط (اوبی) و (ینه‌سه‌ئی) راطرف جنوب منحرف نموده واز قدرت آن استفاده نمایند همچنین ازقدرت بمب‌اتمی برای‌ایجاد یک کانال کشتی‌رو بین‌دریای‌مازندران ومنطقه‌ارال ودریای سیاه استفاده خواهد شد.

درکانال احداثی بین‌دریای‌خزرواورال راه‌بازرگانی دولت‌شوروی بادریای سیاه‌ومدیترانه تسهیل میشود.

شهردار جدید نیویورک

نیویورک - لمان حکمران سابق نیویورک ازحزب دموکرات دالس کارشناس امور خارجه را درانتخابات روزسه‌شنبه شکست دادو آن کرسی ازمجلس سنای امریکارا که بواسطه کناره گیری سناتوروا لنر دموکرات خالی‌شده بود اشغال کرد.

مستر اودوایر مجددا بسمت‌شهردار نیویورک انتخاب‌شد.

خانم حسنی الزعیم که حامله بود، دختری زائید

دمشق - یونایتدپرس - خانم کلنل حسنی‌الزعیم رئیس جمهور فقید سابق دولت سوریه که درزمان قتل شوهرش حامله بود دیروز دختری زائید. اکنون حال مزاجی مادر و فرزند مساعداست.

برندگان مسابقه موتورسیکلت

پاریس - رویتر - از پنج مدال طلا که برای موتورسیکلت سواران قهرمان جهانی درسال ۱۹۴۹ تخصیص داده شده بود سه عدد آن نصیب موتور سیکلت سواران و کارخانه موتور سیکلت سازی انگلیس درروز های آخر چهل‌ونهمین کنگره بین المللی موتورسیکلت گردید

دومدال دیگررا ایتالیا دریافت‌داشت.

رئیس ستاد ارتش یهود

تل‌اویو - اسوشیتدپرس - سرتیپ یگال یدین بسمت‌ریاست ارتش اسرائیل تعیین گردید.

سرتیپ نامبرده بیش‌از سی‌وسه سال ندارد وسابقا دانشجوی‌دانشکده هنرهای زیبا بود که درزمان جنگ ریاست قسمت عملیات افراد جنگجو رادر فلسطین بعهده داشت.

گزارش اقتصادی هفتگی

بانک ملی ایران راجع به بازار تهران

رکود بازاردراین‌هفته نیزادامه داشت ومعاملات بازرگانی کمتر صورت گرفت.

بازارچای نسبت بهفته های قبل تغییری ننمود چای شکسته کلکته هر کیلو ۱۶۰ ریال باروتی کلکته ۱۴۰ ریال باروتی سیلان‌از ۱۳۰ تا ۱۶۰ ریال درحدود مصرف معامله شد.

مظنه قند هر کیلو ۲۲ ریال و شکر ۱۷ ریال بود.

معاملات آهن آلات جریانی نداشت مظنه تیرآهن هرمتر کیلو ۶ر۵۰ ریال ورق موجی ۲۲ ریال بشی ۱۰ ریال لوله سفید آمریکائی ۲۰ ریال وآهن گرد ۹ ریال بود.

بازارشیشه بعلت کمی زمینه بی‌رونق نبود شیشه دومیلیمتری فرانسه ۷۰ ریال بلژیک ۷۴ ریال خریدار داشت.

معاملات کاغذ را که بود کاغذ روزنامه ورقی هر کیلو ۱۰ ریال الوان ۶۰ گرمی ۵۰ر۱۶ ریال تحریر چهار ورق سولدی جور ۱۸ ریال داد و ستد شد.

مظنه نیل سویس هرصندوق ۸۸۰۰ ریال وفلم هر کیلو ۱۰۰ ریال بود.

روی قماش نخی معاملاتی در حدود مظنه های هفته قبل انجام شد، چلوار بهشهر متری از ۹ تا ۵۰ر۹ ریال چلوار امریکائی از ۹ تا ۱۰ ریال انواع چیت‌های بهشهر ۱۱ ریال انواع چیت‌های امریکائی از ۹ تا ۱۲ ریال انواع چیت‌های اروپائی از ۱۰ تا ۱۶ ریال پارچه‌های ابریشمی خارجه از ۵۰ تا ۸۰ ریال چلوس کلدار ۶۰ ریال ساده ۵۰ ریال درحدود مصرف خرید وفروش شد.

مظنه فاستونی فرانسه وایتالیا متری از ۲۰۰ تا ۳۵۰ ریال انگلیسی پاردی از ۵۰۰ تا ۶۰۰ ریال بود.

چوب جنگلی الوار سه‌سوک هر بار ۴۰۰ ریال وتخته (توسکا) هرمتر مکعب ۱۷۰۰ ریال خریدار داشت.

دادوستد خواربار جریانی نداشت گندم هرسیصد کیلو از ۵۰۰ تا ۱۸۰۰ ریال وجو هرسیصد کیلو ۱۰۰ر۱ ریال برنج هر کیلو از ۹ تا ۱۶ ریال روغن هر کیلو از ۹۰ تا ۱۱۵ ریال خرید و فروش شد، حبوبات صدی پنج تنزل کرد.

بازار پنبه رونقی نداشت پنبه فیلستانی هر کیلو از ۲۷ تا ۲۸ ریال (قد ووحده) امریکائی از ۲۲ تا ۲۵ ریال بندر گزی از ۲۵ تا ۲۶ ریال معامله شد.

از کالاهای صادراتی مظنه پوست کبود شیراز هرجفت ۳۰۰ ریال قره دل شیراز ۲۰۰ ریال سرخس مشهد کبود ۴۰۰ ریال مشکی ۲۸۰ ریال پوست بزی هرجفت از ۱۷ تا ۲۶ ریال گوسفندی از ۱۸ تا ۲۸ ریال روده هررشته از ۱۰ تا ۲۰ ریال بوددر هفته اخیر پوست وروده وخشکبار برای صدور به آلمان خریدار داشت.

روی‌فرش صادراتی معاملاتی در حدود هفته های قبل انجام نرفت.

دراین هفته روی کتیرا کم‌وبیش معاملاتی صورت گرفت مظنه کتیرای مقتولی هر کیلو از ۶۵ تا ۲۱۰ ریال (نمره‌بندی) وآره‌بر از ۲۲ تا ۷۰ ریال (نمره‌بندی) بود.

ازدانه‌های روغنی کنجد هر کیلو ۹ ریال بزرک ۵۰ر۵ ریال خشخاش ۷ ریال کرچک ۶ ریال دادوستدشد

ازخشکبار مظنه مغز بادام هر کیلو از ۲۴ تا ۲۶ ریال قیسی جمبه ۵ر۱۲ کیلو ۱۸۰ ریال (کمیاب‌است) بود.

بهاوی دربازارآزاد ۶۴۵ ریال ژرژه ۷۲۵ ریال لیره ترک ۶۰۰ ریال ده مثقالی ۷۴۰ ریال خرید وفروش شد.

بهای ارزو گواهینامه‌های ارزی بقرارزیر بود: دلار ۴۰ ریال پوند ۱۱۲ ریال روپی هندوستان ۴۰ر۸ ریال.

اطلاعات فوق راجع ببازار تهران ومظنه کالاها هیچگونه تعهدو مسئولیتی برای بانک ملی ایران ایجاب نمینماید.

اداره محترم روزنامه اطلاعات

آگهی روضه‌خوانی ازساعت ۶ بعداز ظهر درمنزل اینجانب نبوده واصلاحی ازآن نداشته‌ام لذا باینوسیله آگهی مزبور تکذیب میشود ضمنا یادآور میشود روضه‌خوانی سالیانه اینجانب طبق آگهی‌های قبلی صبحها ازساعت ۹ تا ۱۱ بوده وتاروزشنبه ۲۰ محرم ادامه دارد.

محمد سقازاده — آ-۱۳۵۶۷

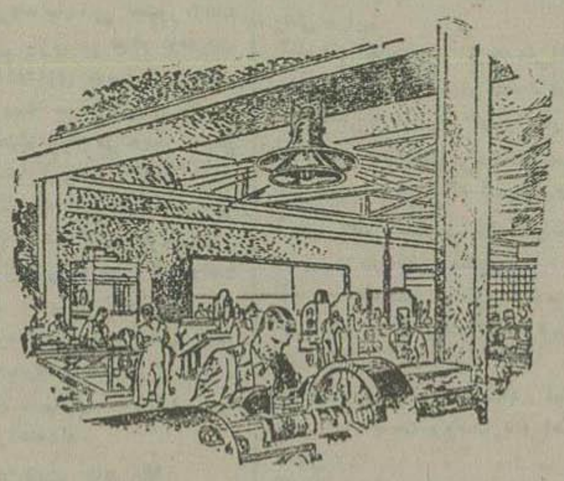

بلندگو مخصوص کارخانجات

کلای سوئد چهارراه قوام‌السلطنه

آ-۱۳۵۵۰

اول آذر کلاسهای اول ودوم انگلیسی جدید

در «انجمن فرهنگی پروین» از ساعت پنج تا شش بازو نام‌نویسی میشود. آ-۱۳۵۶۸ — امیریه چهارراه معزالسلطان

برنامه سینماها

سینما	اسم فیلم	هنر پیشگان معروف	ناطق
البرز	مبارز دلیر	جوئل مک کری - ورونیکالک	انگلیسی
ایران	طاق نصرت	اینکریدبرگمن شارل بوایه	»
پارک	شیر فروش قهرمان «رنگی»	دانی کی - ویرجینیامایو	»
تهران	هزار و یکشب	ناشناس	عربی
دیانا	شیرفروش قهرمان «رنگی»	دانی کی - ویرجینیامایو	انگلیسی
رکس	فابیولا	میشل مورگان - میشل سیمون	فرانسه
فردوسی	شیر فروش قهرمان «رنگی»	دانی کی - ویرجینیا مایو	انگلیسی
ماهاک	توسکا	امیربوآرژنتینا - میشل‌سیمون	فرانسه
متروپل	فابیولا	میشل مورگان - میشل‌سیمون	»
هما	خالی ازهنرپیشگان	رهتاهیورث - اورسن ولز	انگلیسی

رواج فحشا در اروپا

دستی بریشت بکش مقدش کرده‌ای ... این پیغمبر فرنگی ۲۷ زن داشت سید ضیاء از کمونیسم یاسوسیالیسم صحبت میکند توجه کنید. ناصرالدین شاه بکر تاسیس مجلس شوری افتاد... ماتریالیسم دیالکتیک چیست و اشتباه آن کجا است ... پذیرائی جنازه از کسروی محاکمه وزیر بهداری علت اصلی انحطاط ایران سیاسیون افراد خطرناک بعد. قابل توجه سیگارکش - پاکنک ونعش در مدرسه آدم از کجا آمده است وظیفه دختر و پسر - لذت بشر - اسرارجنایت - تکلیف مبتلایان اسرار پروین این ها مطالب بدیع امروز هفته پس فرداست

آ-۱۳۵۷۳

امشب تئاتر فردوسی امشب

آناکریستی

اثر اجتماعی وانتقادی نویسنده شهیر کانادائی (اوژن‌اونیل)

تحت نظر و باشتراک استاد هنرمند «استپانیان»

درچهار پرده - ساعت شروع ۵ر۷ بعدازظهر روزهای جمعه دوشنبه

برنامه آینده : سراوشت یا

کمدی انتقادی شرافتمند!

آ-۱۳۴۲۵ — ۳-۳

فقط چند شب

نمایش عزیز و عزیزه بقلم مرحوم رضاشهرزاد

توسط جامعه باربد

به اشتراک بانو ملکه حکمت‌شعار ادامه‌دارد

برنامه آینده

کمدی زن خیال پرور به اشتراک آقای

بایکان، تابلو تمام آهنگی به اشتراک

بانوملکه حکمت شعار

آ-۱۳۴۶۴ — ۳-۳

آگهی

موسسه مطبوعاتی امیرکبیر

شماره ثبت ۵۴۰۱

آ-۱۳۰۸۷ — -۹-

سیاست روشن فکاهی

باشرکت خداوندان ذوق که درفن‌خود بی نظیر میباشند عصر شنبه وصبح یکشنبه منتشرمیشود ازتهیه آن غفلت نکنید آ-۱۳۵۶۳ — ۱-۲

دربرابر رادیو

آقای محمد جناب‌زاده درساعت ۱۳ وسی‌دقیقه یکشنبه ونیم بعداز ظهر روزجمعه (فردا) دررادیوتهران درموضوع (تکالیف وظائف مردم) سخنرانی خواهند نمود

نوای ملت

دودار وآئینه تمام نمای از خواسته های ملت ایرانست اینروزنامه را هرهفته با بهای یکریال از روزنامه فروشها مطالبه کنید.

آ-۱۳۵۶۶

آگهی فقدان سند مالکیت

یک برگ سندمالکیت یکدانگ خانه پلاک شماره ۶۰۶۶ از بخش ۲ تهران واقع درخیابان حقوقی بمالکیت اینجانب زهرا مقدس تهرانی دارای شناسنامه شماره ۳۴۵ صادره از بخش ۱۳ تهران درتاریخ ۵ر۷ر۲۸ دو خانه مسکونی‌خودم مفقود لذا ازتاریخ فوق هر گونه معامله باسند فوق غیرقانونی وازدرجه اعتبار ساقط میباشد.

زهرا مقدس تهرانی

آ-۱۳۵۴۶

چون در بعضی جراید انتشار یافته که اینجانب درروزختم مرحوم جناب آقای عبدالحسین هژیر وزیر دربار شاهنشاهی نطقی نموده ومطالبی گفته‌ام اگرچه وقتی دیانت حقه نباشد جمل اکاذیب ازروی اغراض شخصی زیاد است معهذا بدین‌وسیله تمام این انتشارات را تکذیب می نمایم ونقط درآنروزازوالاحضرت شاهپور علیرضا تقاضا نمودم که از پیشگاه مقدس اعلیحضرت همایون‌شاهنشاه اسلام‌پناه استدعا شود برای امنیت کشور و بسط عدالت اوامرمؤکده صادر فرمایند

ظهیر الاسلام

آ-۱۳۵۵۹

دوزندگی فراست

دوخت هر قبیل لباسهای زنانه و بچگانه را باقیمت مناسب دراسرع وقت وضمانتها کرده جهت تعلیم این خیاطی درمدت کمی میپذیرد.

خیابان شاه آبادروبروی [illegible] ظهیر الاسلام ساختمان محضر [illegible]

آ-۱۳۵۵۸

تقویم اطلاعات

۵ شنبه ۱۹ آبان	۱۳۲۸
۱۸ محرم الحرام	۱۳۶۹
۱۰ نوامبر	۱۹۴۹

اذان صبح ۱۲ ساعت و ۶ دقیقه

طلوع آفتاب ۱۳ ساعت ۴۴ دقیقه

ظهر ۵ ساعت و ۹ دقیقه

بهای اشتراک

تهران و شهرستان

سالیانه	۶ ماهه	۳ ماهه
۴۰۰	۲۱۰	۱۱۰

خارجه: ۶۰۰ ۳۶۰

بهای آگهی های صفحات داخلی سطری ۱۰ ریال

جای اداره خیابان خیام

عنوان تلگرافی: تهران اطلاعات

تلفن اداره ۴۶۲۴-۴۶۷۷-۵۵۷۹

منزل مدیر ۴۷۳۴

صاحب امتیاز و مدیر مسئول: عباس مسعودی

سردبیر: محمدعلی مسعودی

اطلاعات تازه تری در پیرامون مسافرت اعلیحضرت همایون شاهنشاهی بامریکا

امروز بامداد اطلاع یافتیم که مجلس ضیافت شام که مستر ترومن و خانم ایشان در شب اول ورود اعلیحضرت همایونی بافتخار ملوکانه برپا خواهند ساخت در «کارلتن هتل» که یکی از مهمانخانه‌های بزرگ ومعروف امریکا است خواهد بود

روز بعد اعلیحضرت همایونی به «پروسپکت هوس» که برای اقامت ایشان در مدت توقف در واشنگتن در نظر گرفته شده تشریف فرما خواهند شد.

دوهیجدهم نوامبر مطابق ۲۷ آبان باشگاه نویسندگان خارجی در مهمانخانه معروف «کارلتن هتل» ضیافتی برای نهار بافتخار اعلیحضرت همایون شاهنشاهی ترتیب خواهد داد.

همان روز اعلیحضرت همایون شاهنشاهی باژنرال عمر برادلی رئیس ستاد مشترک امریکا در عمارت «پنتاگون» که مقر وزارت دفاع امریکاست ملاقات خواهند فرمود. شب اعلیحضرت پادشاه ایران ضیافتی برای شام بافتخار مستر ترومن رئیس جمهوری وخانم ایشان در «شورهام هتل» خواهند داد و پس از شام مجلس شب نشینی در آن مهمانخانه از طرف اعلیحضرت برپا خواهد گردید.

روز ۱۹ نوامبر (۲۸ آبان) اعلیحضرت همایونی به بیمارستان «والتر ریدجنرال» که بیمارستان ارتش امریکاست تشریف فرما خواهند شد و برنامه مخصوصی که برای اعلیحضرت تدارک سربازان جنگ تنظیم شده دیدن خواهند فرمود.

همان روز موکب مبارک برای تماشای مسابقه فوتبال میان تیم دانشگاه جرج واشنگتن ودانشگاه «جرج تون» بمیدان ورزشی «کریفیت» تشریف فرما خواهند گردید.

در موقع تشریف فرمائی به نیویورک مجلس شب نشینی از طرف آقای نصرالله انتظام رئیس هیئت نمایندگی ایران در سازمان ملل متحد بافتخار ملوکانه در مهمانخانه «والا دف استریا» برپا خواهد گردید.

روز بیست وچهارم نوامبر (سوم آذر) که اعلیحضرت همایونی بهاید پارک تشریف فرما خواهند شد پس از نهادن دسته گلی برروی قبر فرانکلن روزولت فقید نهار را با خانم روزولت صرف خواهند فرمود.

روز ششم دسامبر موکب مبارک عازم «سان والی» واقع در ایالت ایداهو خواهند شد و اعلیحضرت همایونی در آنجا که بهترین محل برای بازی اسکی است اسکی خواهند کرد.

بطلان انتخابات تهران

دیشب انجمن نظارت مرکزی انتخابات تهران باحضور آقای طباطبائی تشکیل گردید گزارشهای واصله در مورد جریان انتخابات مورد طرح ومذاکره قرار گرفت ودر نتیجه مطالعات ودقت در این امر تصمیم گرفته شد که انتخابات تهران از طرف انجمن نظارت مرکزی توقیف شود تا تصمیم قطعی بگیرند. تصمیم انجمن راجع بتوقیف انتخابات تهران امروز در عمارت فرهنگستان قبل از شروع بافتتاح انجمن‌های فرعی باطلاع آقایان اعضاء انجمن های فرعی رسید ومقرر گردید که از قرائت آراء خودداری شود و انجمن تعطیل گردد تا انجمن مرکزی تصمیم قطعی خود را اعلام دارد.

...

بطوریکه اطلاع یافته‌ایم انجمن نظارت مرکزی انتخابات در آخرین ساعت امروز تصمیم ببطلان انتخابات تهران گرفت و اینموضوع در ضمن اعلامیه ای که از طرف انجمن صادر خواهد شد، رسما اعلام میگردد.

...

در تعقیب اعلامیه‌ای که از طرف انجمن نظارت انتخابات مرکزی صادر خواهد گردید آنچه که اطلاع پیدا کرده‌ایم اعضای انجمن نظارت انتخابات استعفا خواهند داد و با این ترتیب انجمن نظارت فعلی منحل میگردد

در این صورت برای تجدید انتخابات تهران طبق قانون باید مجددا بدعوت طبقات شش گانه و تشکیل انجمن نظارت اقدام کرد

هیئت سناتورهای امریکائی امروز صبح وارد تهران شدند

ساعت ۱۱ر۵ بامداد امروز هیئت هفت نفری از کمیته تدارکات مالی مجلس سنای امریکا مرکب از سناتور «آلن الندر»، سناتور «فرتومن»، سناتور «تئودور گرین»، سناتور «ویلیام جنر» و آقایان «بنجامین کروزبی» عضو وزارت خارجه امریکا، سروان «توماس جورف کلی» افسر وزارت دریاداری و «ارل تویر» باهواپیمای چهار موتوره مخصوص وارد فرودگاه مهرآباد شدند.

در فرودگاه آقای «جان وایلی» سفیر کبیر امریکا وعده‌ای از کارمندان سفارت کبرای امریکا و آقایان عبدالاحد یکتا رئیس اداره چهارم سیاسی ومنوچهر ظلی نماینده اداره تشریفات وزارت خارجه بآنها خوش آمد گفتند.

این هیئت برای آشنائی باوضاع کشورهای جهان مسافرت کرده و دو روز در تهران خواهند بود.

از طرف سفیر کبیر امریکا امشب ضیافتی بافتخار این هیئت داده خواهد شد وفردا اعضای هیئت در کاخ مرمر بحضور اعلیحضرت همایونی شرفیاب خواهند گردید. پس فردا صبح این هیئت از تهران حرکت خواهند کرد.

فوت در حین انجام وظیفه

سرهنگ دوستاد علی‌اکبر مخبر رئیس ستاد تیپ اردبیل هنگامیکه با اتومبیل جیپ جهت بازرسی بسوی آستارا رهسپار بوده بر اثر واژگون شدن اتومبیل مقتول میشود

افسر متوفی دارای یک همسر و شش فرزند میباشد که ساکن اردبیل هستند.

اراضی یوسف آباد تا آخر شهریور ۳۹ باید محدود گردد

طبق دستور اخیر وزارت دارائی کلیه کارمندان صاحب اراضی یوسف آباد میبایستی تا آخر آبان اراضی خود را محصور نمایند والا زمین از تصرف آنها خارج می گردد چون این مدت کافی بود استمهال داده شد وقرار شد تا آخر شهریور ۱۳۲۹ این تصمیم اجرا گردد بنابراین کلیه اراضی تقسیم شده بایستی تا پایان این مدت دیوار کشیده شود تا کنون در حدود چهل پنجاه خانه در این اراضی بوسیله کارمندان ساخته شده و چون بیش از یک ناتوانی نداشت در نظر است یک ناتوانی آزادبر در آنجا دائر گردد.

رأی دادگاه درباره دو نفر روزنامه‌نویس

از فرماندار نظامی چنین اطلاع میدهند:

۱- بشارت مدیر روزنامه صدای وطن در دادگاه جنائی فرمانداری نظامی بسه سال زندانی محکوم گردید و مشارالیه برای دادگاه اعتراض و تقاضای تجدید نظر نمود.

۲- جواهر کلام نویسنده روزنامه صدای وطن بعلت نوشتن مقالات مضره در روزنامه صدای وطن بیستسال زندانی در دادگاه جنائی فرمانداری نظامی محکوم و برای صادره اعتراض و تجدید نظر خواسته است.

۳- روزنامه (به پیش) بواسطه تبلیغ مرام اشتراکی توقیف و مدیر آن تقی امامی تسلیم دادگاه شد.

استعفا

بقرار اطلاع آقای صادق وشهر عضو انجمن نظارت مرکزی انتخابات روز ۱۷ آبان استعفای خود را از عضویت انجمن تقدیم داشته‌اند.

فقط انتخابات این نقاط باقی مانده است

تا کنون انتخابات این نقاط: کاشان مشکین شهر. کرمان. شهر کرد. نجف آباد. آباده. رفسنجان. اردبیل. دزفول. قوچان شروع نگردیده واخذ رای در مشهد از امروز شروع گردیده است.

جریان انتخابات مهاباد متوقف است وقرائت آراء زنجان هنوز پایان نیافته ورویهم تا کنون ۱۰۴ نفر از نمایندگان دوره ۱۶ مجلس شورای ملی تعیین وبوزارت کشور معرفی گردیده اند.

نمایندگان تبریز

تبریز ۱۸- باقرائت ۳۸۳۲۱ رای ودادن رای به ابطال دو صندوق فوری چای ورودگان انجمن نظارت مرکزی انتخابات دوره ۱۶ خاتمه یافت وحائزین اکثریت بشرح زیر اعلام شدند: آقای کنجهٔ با ۲۳۸۰۱ رای آقای عبدالحسین مجتهدی با ۱۳۸۵۷ رای آقای سرتیپ زاده با ۱۲۶۵۹ رای آقای صدری با ۱۲۶۳۸ رای آقای اسکندری با ۱۰۸۹۹ رای آقای دکتر مجتهدی با ۱۰۲۰۰ رای آقای دکتر سید امامی با ۹۵۲۶ رای آقای پناهی با ۸۶۹۳ رای آقای موسی تقة‌الاسلامی با ۸۶۰۰ رای

گشایش کلاس اسکریم در باشگاه نیرو وراستی

ساعت شش بعد از ظهر دیروز کلاس اسکریم «شمشیربازی» در باشگاه نیرو وراستی گشایش یافت.

در مراسم گشایش این کلاس عده‌ای از افسران ارشد و اعضای فدراسیون حضور داشتند.

آقای سپهبد جهانبانی باسخنرانی خود درباره اهمیت ورزش اسکریم برئیس فدراسیون آقای مهندس ابتهاج تبریک گفتند واز خانم مهران تشکر کردند که باشگاه نیرو وراستی را برای ترویج این ورزش و سایر ورزشها دراختیار جوانان وقهرمانان کشور گذارده‌اند. سپس آقای دکتر بصیر اسلحه های این ورزش را بحضار نشان دادند ودرباره هریک توضیحاتی اظهار کردند آنگاه چند بازی نمایشی توسط آقایان سرتیپ باتمانقلیچ، دکتر بصیر ومهندس نیرنوری انجام پذیرفت درپایان خانم منیر مهران نطقی ایراد و آمادگی باشگاه نیرو و راستی را برای خدمت بجوانان متذکر شدند و مراسم با ابراز احساسات جوانان نیرو وراستی بپایان رسید.

نتیجه مسابقه دیروز رگبی

دیروز بعدازظهر رگبی بازان انگلیسی مسجد سلیمان وآبادان در زمین امجدیه مسابقه دادند آقای سپهبد جهانبانی رئیس انجمن ملی تربیت بدنی ورئیس انجمن فرهنگی ایران وفرانسه وعده تماشاچی حضور داشتند در نیمه اول بازی هر کدام از طرفین یک گل سه امتیازی بدست آوردند. نیمه دوم دسته مسجد سلیمان یک گل با سه امتیاز ویک گل دیگر با پنج امتیاز بدست آورد و دسته آبادان فقط یک گل سه امتیازی داشت در نتیجه دسته رگبی مسجد سلیمان با ۱۱ امتیاز از آبادان که شش امتیاز داشت برنده شد بنابراین دسته مسجد سلیمان ساعت سه بعد از ظهر فردا درزمین امجدیه درحضور والاحضرت شاهپور علیرضا پهلوی بادسته رگبی تهران مسابقه خواهند داد.

عزیمت بامریکا

آقای مجید موقر مدیر روزنامه مهر ایران و آقای دکتر مصباح‌زاده مدیر روزنامه دیهان و آقای جواد مسعودی مدیر ژورنال دو تهران و آقای دیوانی نماینده تهران مصور ساعت ۷ و نیم بامداد امروز با هواپیما از راه اروپا بامریکا عزیمت نمودند که قبل از تشریف فرمائی اعلیحضرت همایونی درامریکا حضور داشته ودر التزام رکاب ملوکانه قرار گیرند.

آقای دکتر رحمت مصطفوی نیز باهمان هواپیما بامریکا عزیمت نمودند.

بین دوسپر واگون ماند و جان سپرد

بقراری که نماینده اداره راه بندر شاهپور تلگرافا اطلاع میدهد:

دشتی محمودی ترمزبان هنگامیکه در ساعت ۳ بعد ازظهر روز ۱۷ در ایستگاه راه آهن قصد داشته قلاب دو واگون را بهم اتصال دهد بواسطه ضربه لکومتیو و عدم مراقبت بین دوسپر مانده وفشار وارده بر سینه وقلب نامبرده منجر بفوتش می شود، اکنون موضوع از طرف مامورین صلاحیتدار تحت تعقیب است.

مستشاران در وزارت کشور

امروز چهار نفر مستشاران سوئدی شهربانی برای آشنائی در وزارت کشور حضور یافته و پس از معرفی بآقای فریدونی معاون وزارت کشور مذاکراتی درمورد طرز عمل وتوجه بپیشنهادات اصلاحی ادارات تابعه شهربانی بعمل آمد وقرار شد چون امور مربوط برانندگی و راهنمائی بیشتر مورد علاقه ومحتاج بتوجه است لذا باتهیه طرحهای لازم اقداماتی دراین باره بعمل آمد.

گشایش سالن کشتی

ساعت ۶ونیم بعدازظهر دیروز سالن جدید تمرین کشتی باحضور آقای سپهبد جهانبانی رئیس انجمن ملی تربیت بدنی و آقای سرتیپ دفتری رئیس فدراسیون کشتی کشور وجمعی از علاقمندان بورزش در دبیرستان دارالفنون افتتاح گردید.

نخست آقای سرتیپ دفتری نطق افتتاحیه را ایراد کردند وپس از آن آقای سپهبد جهانبانی ضمن نطقی از پیشرفتهائی که در کشتی نصیب ورزشکاران شده اظهار خوشوقتی نموده جوائزرا توزیع نمودند آنگاه عملیات نرمش و همچنین نمایش چند قسمت از عملیات مختلف کشتی فرنگی وآزاد انجام گردید.

انتصابات وزارت خارجه

آقای محمدقوام بسمت بازرس وزارتی وآقای جواد بهنام بسمت کارمند مقدم ادارهٔ کل دفتر وزارتی وزارت خارجه منصوب شدند.

انتصابات وزارت بهداری

آقای دکتر ابراهیم دلشن بسمت رئیس بهداری بوشهر ومعاون بهداری وقرنطین کل بنادر جنوب منصوب شدند.

آقای دکتر اشراق معاون بهداری کل بنادر جنوب بسمت پزشک بهداری آذربایجان برگزیده شدند.

انتصابات وزارت دادگستری

آقای ناصر نی آشیان بازپرس دادسرای دیوان کیفر بسمت معاونت اول دادسرای شهرستان تهران.

آقای محمد شاهوردی دادیار دادسرای تهران بسمت معاونت دوم دادسرای شهرستان تهران

آقای بهمن اسعد کارمند اداره حقوقی بسمت دادیار دادسرای تهران

آقای مهدی نوجاه رئیس شعبه ۷ دادگاه بخش تهران بسمت دادرس علی البدل دادگاه شهرستان تهران

آقای حسینعلی صفائی دادیار دادسرای تهران مأمور خدمت در اداره کل تصفیه بسمت ریاست شعبه ۷ دادگاه بخش تهران.

آقای علی پارسی پور کارمند علی البدل دادگاه شهرستان تهران بسمت کارمند علی البدل دادگستری شهرستان اراک

آقای علی فاضل کاشانی دادستان استان شش بسمت ریاست دادگستری استان ۱

آقای کاظم دست غیب دادستان استان ۷ بسمت دادستان استان ۸

آقای غلامحسین ممتحنی دادستان شهرستان رضائیه بسمت دادستان شهرستان لارستان

آقای تقی خسنو رئیس دادگستری استان ۶ بسمت ریاست دادگستری استان ۱۰

آقای علی اشرف منوچهری رئیس دادگستری استان ۵ بسمت ریاست دادگستری استان ۶

آقای جعفر عضدی رئیس دادگستری استان ۸ بسمت ریاست دادگستری استان ۵

آقای عباس مرشدزاده دادستان استان ۸ بسمت دادستان استان ۷

آقای محمدباقر صفوی امین دادگاه بخش رشت بسمت دادیار دادسرای شهرستان قزوین

آقای نجم‌الدین قاضوی کارمند مستقل از وزارت دارائی و لیسانسیه حقوق بسمت امانت دادگاه بخش جدیدالتأسیس لنگه - آقای علی سلطانی کارمند منتظر خدمت قضائی بسمت دادستان استان پنج.

انتخابات کلیمیان

ساعت ۹ صبح امروز ۲۷ نفر از ۳۶ نفر اشخاص که ازطرف فرمانداری تهران جهت تعیین هیئت رئیسه انجمن انتخابات کلیمیان دعوت شده بودند درفرمانداری تهران حضور بهمرسانیده وپس از نطق افتتاحیه آقای فولادوند فرماندار تهران انتخاب اعضای اصلی و اعضای علی البدل و هیئت رئیسه اعضای اصلی بعمل آمد که نتیجه به شرح زیر میباشد:

اعضای اصلی

آقایان یعقوب ابی‌زاده رئیس - شمعون اسرائیل رحیمیان نایب رئیس دکتر کامروا - فرج الله کنجیان - عزیزالله نصیری‌پور حبیب‌الله الیاسیان منشی موسی نوریان - صیون لوی‌الدین ابراهیم هارونیان عضو.

برای اخذ رای روزهای سه شنبه ۲۴ و چهارشنبه ۲۵ وپنجشنبه ۲۶ آبان ماه ازساعت ۸ تا ۱۲ و ۲ تا ۶ بعد از ظهر در فرمانداری تهران تعیین شد

ارسال دارو

بطوریکه از وزارت بهداری اطلاع میدهند تعداد ۱۵۲ صندوق داروجهت بهداری های رضائیه. مشهد قزوین و بهداری وقرنطین کل بنادر جنوب وهمچنین در تاریخ ۱۵ر۸ر۲۸ تعداد ۱۵ صندوق دارو برای بهداری های بهشهر - رامهرمز. فیروز کوه. بجنورد. تبریز. کرمانشاه. اصفهان قصر شیرین. زاهدان بسته بندی وارسال شده است.

باورود ادویه ترکیبی موافقت نخواهد شد

وزارت بهداری باطلاع کلیه وارد کنندگان دارو رسانیده است که از این تاریخ باورود ادویه ترکیبی مانند کنتورجات وادویه معالج تریاک که تهیه آنها باوجود مقدار زیادی مواد اولیه در کشور بسهولت میسر است موافقت نخواهد نمود وواردکنندگان اینگونه ترکیبات باید از مراجعه بدوائر وزارت بهداری جهت دریافت پروانه ورود خودداری نمایند.

رفع تعلیق

بموجب ابلاغ صادره ازوزارت دادگستری ازدفتر رسمی درجه ۱ شماره ۴۹ تهران بتصدی آقای سید جمال الدین میردامادی ودفتر اسناد رسمی درجه ۱ شماره ۴۴ تهران بتصدی آقای زین‌العابدین انصاری رفع تعلیق شده است

نمایش فیلم برای افسران و افراد پادگانهای مرزی و عشایر مرزنشین

دائره تعاون و انتشارات ستاد ارتش دارای دستگاه های متعدد بیشمار سیار میباشد که بوسیله آن فیلم‌های تعلیماتی و فیلم‌های دیگری که ازمسافرتهای شاهانه و سایر مراسم وجشنها تهیه میشود در پادگان های مختلفه ارتش برای افسران و افراد بمعرض نمایش میگذارد. دستگاههای سینما سیار چندین مرتبه لشکر های مختلف اعزام ومورد استفاده افراد پاسگاههای مرزی قرار گرفته است اخیرا نیز در چند روز قبل برای سومین مرتبه بآذربایجان فرستاده شده و بطوریکه خبرنگار ما اطلاع میدهد شروع بنمایش فیلمهای مزبور نموده‌اند دراین مامور تنها علاوه برافراد نظامی عموم اهالی ومخصوصا عشایر از فیلم های ارسالی ارتش استفاده مینمایند.

واگذاری دبستان در یزد

آقای ابوالهادی قاسمی یکباب خانه درقریه سورک حله ازقراء بخش اردکان یزد مجانا وآقای سید جعفر حسینی یکباب خانه در قریه رباط از قراء بخش بابک بمدت پنج سال بدون اجاره بفرهنگ یزد واگذار نموده و اهالی قریه شاه آباد ازقراء بخش تفت یزد نیز ضمن تعهد احداث ساختمان فعلا یکباب خانه برای محل دبستان بدون اجاره بفرهنگ یزد واگذار نموده‌اند.

حوادث شهری

یک جوان کلیمی امروز خودکشی کرد

سه ماه قبل ابراهیم عروسی کرد ولی بیش از دو ماه بازنش قهر بود

ابراهیم تهرانی دومین جوان کلیمی است که دراین اواخر دوچار پنجه قهار احساسات شد وباخوردن سمی قتال بزندگی خود خاتمه داد.

می گفتند: دیشب ساعت هشت به خانه آمد وبدون کلمه‌ای گفتگو به اطاق خود رفت وخوابید و امروز صبح دیگر از بستر برنخاست.

وقتی مادرش ساعت شش ونیم صبح ببالینش رفت صدای خروپفش به آسمان بلند بود. مادر بیچاره سراسیمه شد واهل خانه را بکمک طلبید وپس ازوارسی ودقت معلوم شد ابراهیم تریاک خورده است

باآنکه فورا ببیمارستان رازی حمل شد وتحت معالجه قرار گرفت ولی درمان اثر نبخشید ودرساعت هشت صبح امروز فوت کرد.

پزشک قانونی علت مرگ را که مسمومیت بود تائید کرد وپروانه دفن را صادر نمود.

ابراهیم مثل کلیه افراد که ضعیف النفس که تاب تحمل ناملایمات زندگی را نیاورده و درمقابل جزئی‌ترین مصیبت زانو می زنند ومردن و بخاک رفتن را برمبارزه و تحمل مصائب ترجیح میدهند، بزندگی خود خاتمه داد.

ابتدا تصور میرفت یک علت مجهول مقاومتی را متلاشی نموده واورا وادار بخودکشی کرده است ولی در ضمن بازرسی جیبهای کتش آقای بازپرس نامه‌ای یافت که مفهوم آن علت خودکشی را قدری روشن میکرد.

مسموم خطاب بپدرش نوشته بود: «من امروز صبح بمسافرت خواهم رفت و خواهش می کنم شما سهمیه مرا از خانه و فرش بهمسرم بدهید»

یکی از کسان متوفی میگفت: ابراهیم با آنکه شغل و کار معینی نداشت و هنوز از عهده اداره معیشت خود برنمی آمد سه ماه قبل ازدواج کرد و بامید کمکهای مالی پدرش بدون فکر باین امر خطیر اقدام نمود شغلش دلالی بود واتفاقا بواسطه کسادی بازار کارو و بارش نگرفت وعدم توانائی مالی او باعث شد که در عرض سه ماهی که زن گرفته بود دو ماه با زنش قهر باشد و عاقبت هم نادانی وجهالت بقیمت جانش تمام شد.»

البته اظهار نظر فوق هنوز مورد تائید یا تکذیب آقای بازپرس واقع نشده و ممکن است علت خودکشی ابراهیم موضوع دیگری باشد اما با توجه بنامه فوق و بادر نظر گرفتن اوضاع واحوال می توان حدس زد که مسموم بدون توجه بآینده و بدون در نظر گرفتن راه تامین معاش مبادرت بازدواج کرده وبعدا بعلت اینکه از اداره معیشت خانواده خویش عاجز ماند مرگ را برزندگی ترجیح داده است.

ابراهیم جوانی قوی هیکل و نوزده ساله بود که بامرگ خود بجوانان مجول و کم حوصله‌ای که بدون در نظر گرفتن شرایط مالی در صدد زناشوئی می باشند درس عبرتی داده است.

فوت یک جوان مصدوم

چندی قبل جوانی بنام شابور افسری با اتومبیل تصادف نمود ومجروح شد ودر بیمارستان شفا تحت معالجه قرار گرفت وروز هفدهم برای بستری شدن به بیمارستان سینا حمل شد. نامبرده امروز در بیمارستان سینا فوت نمود و علت مرگ ابتلاء به بیماری تیفوئید میباشد.

جنازه باانجام تشریفات قانونی دفن گردید

اتوبوسی آتش گرفت

دیشب ساعت نیم بعداز نیمه شب اتوبوس ۲۷۲ شهر ری در خیابان ری هنگامیکه شاگرد شوفر در داخل اتوبوس خوابیده بود غفلتا دستخوش آتش شده وبکلی سوخته است. گریم شاگرد شوفر خودرا بخارج پرت می کند وبکمک سایرین آتش را خاموش مینماید.

از قرار معلوم ناشناسی با بنزین اتوبوس را آتش زده ولی هنوز شناخته نشده است.

روزنامه فردا

فردا منتشر میشود

KNOLL & CIE, S.A.
LIESTAL SUISSE

مژده به آقایان پزشکان محترم کشور

داروهای اختصاصی کارخانه کنول (KNOLL) که معروفیت جهانی دارد ومدتی نایاب بود اکنون مقداری از تازه ترین محصولات سویسی آن برای این تجارتخانه وارد وفعلا داروهای زیر دردسترس علاقمندان گذارده میشود.

Bromural Tablets	۱- قرص برمورال
Calcium-diuretin Tablets	۲- قرص کلسیم دی اورتین
Iod-calcium-diuretin Tablets	۳- قرص یدکلسیم دی‌اورتین
Styptol Tablets	۴- قرص ستیپتول
Yohimbin Tablets	۵- قرص یوهامبین
Klimakton Beans	۶- حب کلیماکتن
Cardiazol Drops	۷- قطره کاردیازول
Cardiazol Ampouls	۸- آمپول کاردیازول
Cardiazol-dicodid Drops	۹- قطره کاردیازول دیکودید
Cardiazol-ephedrine Drops	۱۰- قطره کاردیازول افدرین
Octinum Drops	۱۱- قطره اکتینوم
Oktyzon Drops	۱۲- قطره اکتیزون

نماینده انحصاری درایران - تجارتخانه مکی - سرای جواهری - تهران

آ- ۱۳۳۹۸ ۲-۵

شماره آبان ماه (شماره دوم ازسال هفتم)

نامه دانشکده پزشکی

تحت نظر هیئت تحریریه مرکب از آقایان دکتر ناصر انصاری دکتر محمد بهشتی دکتر محمود سیاسی دکتر جهانشاه صالح دکتر یحیی عدل دکتر صادق هریزی دکتر محمد قریب دکتر نصرت‌الله کاسمی دکتر حسین ذل کلاب دکتر محمد علی ملکی دکتر حسن میردامادی دکتر هاشم هنجن انتشار یافته طالبین مستقیما یا بوسیله پست بدانشکده پزشکی دفتر مجله مراجعه نمایند. وجه اشتراک سالانه یکصد و بیست ریال وقبلا دریافت میشود.

آ- ۱۳۴۱۹

آ- ۹۴۹۷ -۸-