تصمیمات مهم جانسون ،جهان را متحیر کرد

# لحظه تاریخی برای صلح ویتنام!

# بمباران ویتنام شمالی قطع شد

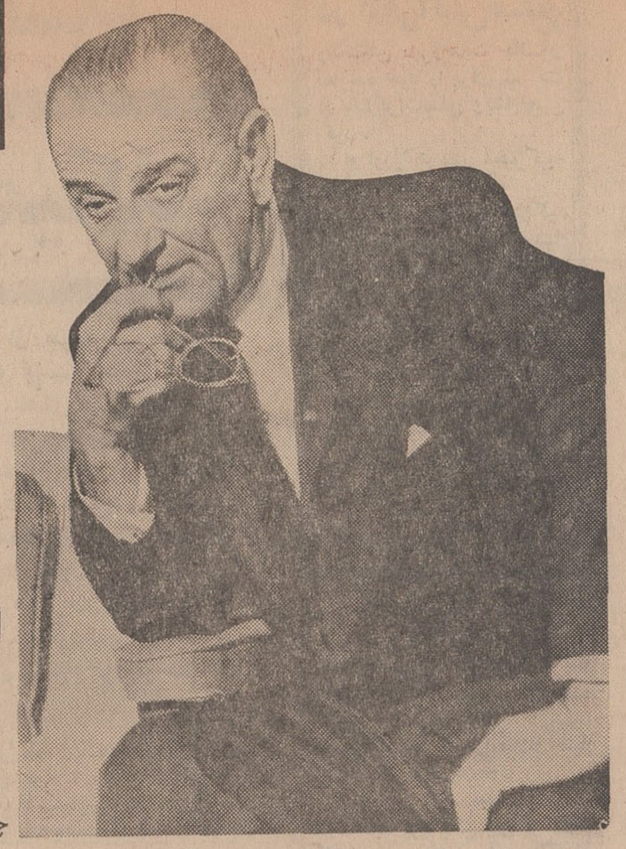

سناتور مك كارتی: حیرت کرده‌ام. چیز دیگری برای گفتن ندارم.


اطلاعات ۱۳۰۶

۲۰ صفحه

دوشنبه ۱۲ فروردین ۱۳۴۷ . . . . . شماره ۱۲۵۴۹
. . . . . سال چهل ودوم . . . . . تکشماره ٤ ریال


# جانسون در انتخابات شرکت نمیکند

**جانسون در حالیکه اشك میریخت گفت در زمانی که آینده آمریکا و صلح جهان بخطر افتاده من نمی‌توانم حتی یك ساعت از وقتم را به مبارزات انتخاباتی اختصاص دهم**

جانسون از شوروی و انگلیس تقاضا کرد برای استقرار صلح ویتنام دست بکار شوند

**نمایندگان آمریکا در کنفرانس صلح ویتنام تعیین شدند**

تصمیم جانسون قیافه مبارزات انتخاباتی آمریکا را زیرورو کرد

کلیه حملات هوائی ودریائی به‌ویتنام شمالی قطع شد

**مردم آمریکا : ما باور نمی‌کنیم !**

*

آیا جانسون قبلا از پاسخ مساعد ویتنام شمالی مطمئن شده است ؟

## انعکاس

### نطق جانسون در تهران

نطق مهم پرزیدنت جانسون مبنی برقطع بمباران قسمتی از ویتنام شمالی و اقدام برای تامین صلح و همچنین انصراف وی از قبول مجدد پست ریاست جمهوری در محافل

بقیه در صفحه هفدهم

مشروح نطق جانسون و انعکاس آن در جهان در صفحات ۲ و ۱۷ چاپ شده است .

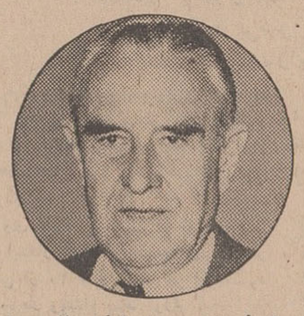

اورل هریمن از طرف جانسون به عنوان نماینده این کشور در کنفرانس صلح ویتنام تعیین شد .

رابرت کندی : امشب نظرم را اعلام می کنم .

اوتانت از تصمیم جانسون درمورد ویتنام اطلاع قبلی داشت .

سفر رسمی

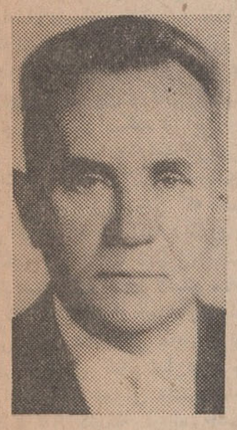

کاسیگین بایران

**از فردا آغاز میشود**

در صفحه سیزدهم

*

**آگهی استخدام ۱۰۰ نفر مهندس در روزارت اصلاحات ارضی**

در صفحه ۱۸

اداره هواشناسی پیش‌بینی کرد

## هوای روز سیزده

**ابری توام با باد و رگبار خواهد بود**

- **برای جلوگیری ازنحسی سیزده اقدامات احتیاطی وسیعی از طرف مقامات بهداشتی بعمل آمد**
- **شهرداری کرج در روز سیزده پارك ولیعهد رادر اختیار مردم تهران میگذارد**

فردا مصادف باسیزده نوروز است و مردم برای در کردن نحسی سیزده از شهرها و محل سکونت خود خارج شده به کوهپایه‌ها و دامنه‌های سرسبز نقاط ییلاقی می‌روند .

اداره هواشناسی پیش‌بینی کرده است که‌هوای اغلب نقاط ایران در روزسیزده ابری ، توام با رگبار وباد نسبتا شدید است .

هواشناسی ضمن پیش‌بینی‌هوای مناطق مختلف‌ایران ، درباره هوای تهران وحومه چنین پیش‌بینی کرده است : هوای‌تهران و حومه قسمتی ابری که در بعضی ساعات برمقدار ابرها افزوده شده و احتمالا همراه با رگبارهای بهاری و باد نسبتا شدید خواهد بود .

هواشناسی اضافه کرده است که این پیش‌بینی ها بر مبنای«اطلاعات موجود» است و ممکن است که وضع تغییر کند که در آنصورت بوسیله رادیو جریان‌راباطلاع‌مردم میرساند .

باوجود آنکه بنابه‌پیش‌بینی‌اداره هواشناسی ، هوای اغلب نقاط در روز سیزده ابری همراه با باد و رگبار خواهد بود ، مردم تهران‌و شهرستانها از رفتن به خارج از شهرخودداری نمی‌کنند و فردا چندین میلیون نفر از مردم ایران ازشهرها خارج میشوند و بدامن سبزه‌ها و کوهستانها پناه خواهند برد تانحسی سیزده را «بدر» کنند.

- **اقدامات احتیاطی**

وزارت بهداری و انجمن‌بهداری تهران امروز اقدامات احتیاطی‌و درمانی خود را که برای روز سیزدهم فروردین ماه انجام داده‌اند اعلام داشتند ووزارت بهداری بمنظور تامین آسایش کسانیکه برای گذراندن مراسم روزسیزدهم

بقیه در صفحه هفدهم


افتخار برشما

برای ۲۱ سالی که گذشت

در صفحه ۱٤



برندگان دومین سری هفت سین‌طلا، پیکان۴۷ومجموعه نفیسی ازبهترین کالاها تعیین‌شدند

**دعای خیر مادر هفت‌سین طلا بدنبال داشت**

**دومین قهرمان شانس با پیکان ٤۷ و مجموعه نفیسی ازبهترین کالاها چه میکند ؟**

درصفحه دوازدهم



فقط ۳ روز دیگر فرصت دارید

تا از ۵۵ میلیون ریال ، بزرگترین رقم

جایزه صندوق پس‌انداز بانك ملی ایران استفاده کنید

۳۴۰ جایزه ممتاز وبزرگ :

۲/۵۰۰/۰۰۰ ریالی

۲/۰۰۰/۰۰۰ ریالی — ۱۰۰۰/۰۰۰ ریالی

۵۰۰/۰۰۰ ریالی — ۲۰۰/۰۰۰ ریالی

۱۰۰/۰۰۰ ریالی — ۱۰/۰۰۰ ریالی

وقریب ۸۰/۰۰۰ جایزه دیگر

نصیب کسانی است که تا ۱۵ فروردین ماه حداقل یکهزار ریال‌دربانك‌ملی‌ایران حساب پس‌انداز داشته باشند

توجه فرمائیده ۵ میلیون ریال جوائز

صندوق پس‌انداز ملی در انتظارشما و فرزندان شماست .

این فرصت کوتاه را ازدست ندهید

فردا سیزده نوروز صندوق پس‌اندازملی تمام روز و کلیه شعبه‌ها و نمایندگیها وباجه‌های بانك ملی ایران از ساعت ۹ صبح تا نیم و از ۳٫۵ تا هفت بعد از ظهر برای افتتاح حساب پس‌انداز آماده کارند .



یك جایزه

دویست وپنجاه هزار تومانی

۳ جایزه

۱٫۰۰۰٫۰۰۰ ریالی - ۵۰۰٫۰۰۰ ریالی و ۲۵۰٫۰۰۰ ریالی

۱۱۰ جایزه

۲۰۰٫۰۰۰ ریالی - ۱۰۰٫۰۰۰ ریالی - ۵۰٫۰۰۰ ریالی و ۲۵٫۰۰۰ ریالی

وهزاران جایزه نقدی دیگر

به کسانی تعلق میگیرد که در ۱۵ فروردین ماه باموجودی فقط یکصد تومان

در بانك صادرات ایران حساب پس انداز ویا حساب درگردش داشته باشند

بانك صادرات ایران درخدمت مردم



**بانك مرکزی ایران باطلاع میرساند**

روز سه‌شنبه۱۳ وروزسه‌شنبه۲۰ فروردینماه۱۳٤۷ خزانه جواهرات باز نخواهد بود . ۱ـ۲ آـ۹۵٤



## آگهی استخدام

شرکت ملی ذوب آهن ایران برای خدمت در واحد اصفهان به‌یك متخصص جراحی عمومی که بامور شکسته بندی وارد باشد احتیاج دارد. از اشخاص واجد شرایط خواهشمند است با در دست داشتن مدارك لازم ویك قطعه عکس ٤×٦ باداره استخدام و کاریابی این شرکت واقع در خیابان تخت جمشید چهارراه فیشر آباد شماره۳۱۱ مراجعه نمایند. الف ۵۰ ۱ـ۳ آـ۱۰۰۲

شرکت ملی ذوب آهن ایران

سرمقاله

## میهمانی از شمال

آلکسی کاسیگین نخست‌وزیر شوروی فردا وارد تهران‌میشودو مدت شش روز میهمان نخست‌وزیر ودولت ایران خواهدبود .

کاسیگین، دومین نخست‌وزیر شوروی است که بایران‌می‌آید واولین نخست‌وزیر شوروی که ایران را دید استالین بود. میان این‌دودیدار بیست‌وپنج سال فاصله است . بیست‌و پنج سالی که همه‌چیز رادردنیا وبالاخص درایران عوض کرده است ولامحاله هیچ شباهتی بین‌این دو دیدار وجود ندارد .

استالین برای شرکت در کنفرانس سران کشور های متفق بتهران آمد. آنروزها جنگ دوم جهانی دراوج اشتعال بود. ایران تحت‌اشغال نیروهای خارجی قرار داشتو طبعا ملت ودولت ایران آمدورفت ومذاکرات و فعالیت های سران سه‌کشور متفق ازجمله نخست‌وزیر شوروی را فقط تماشا میکردو ماهمینقدر از آنها ممنون شدیم که‌در مذاکرات تهران برای رعایت حریم استقلال وتخلیه خاک‌ایران بلافاصله بعداز خاتمه جنگ بتوافق رسیدند ، گرچه این‌قول درمقام فعل آنطور هاهم رعایت نشد .

باری، امروز روزگار دیگری است و همانطور که میدانیم نخست‌وزیر شوروی ،آقای کاسیگین، بعنوان میهمان‌دولت ایران ازکشور مادیدن میکند و ایران را بچشم دیگری خواهد دید . بچشم کشوری باافتخارات تاریخی و پیروزیهای درخشان درزمینه تحولات و پیشرفت های همه‌جانبه بچشم مملکتی آزاد و مستقل‌و متکی بسیاست ویژه‌ملی که تصمیم گرفته است رعایت و حفظ منافع خودرا برهر امر دیگری مقدم شمرد ودرین زمینه قائل بهیچگونه ملاحظات دیگری نباشد .

بدیهی است که‌در دنیای متلاطم امروز ، اتخاذ چنین رویه‌ای برای همه‌کس مقدور نیست وبسیار دشواراست که‌کشوری بخواهد ازتاثیر سیاست خارجی محفوظ بماند ودر عین حال ازهمکاری‌های خارجی استقبال کند. اما ثبات سیاسی واقتصادی ایران وامنیتی که‌براین ثبات عمومی مبتنی است بکشور ما فرصت میدهد که فارغ‌ازهرنوع دغدغه درراه جلب همکاریهای فنی واقتصادی و بسط مناسبات دوستی و همزیستی باکشور های خارجی ،صرفنظر ازروش سیاسی و مسلکی آنها اهتمام کند وروابط نوین ایران واتحاد شوروی نمونه جالب و موفقیت‌آمیزی است ازین‌مقوله .

داشتن مناسبات روشن سیاسی و همکاریهای فنی و اقتصادی با همسایه بزرگ شمالی همواره مورد علاقه ملت ایران بوده است و جای‌بسی خوشوقتی است‌که متعاقب تحولات عمیق در سیاست‌عمومی کشور بزرگ اتحاد شوروی ، اولیای آن کشور جلب دوستی واعتماد همسایه خودایران راوجهه همت قراردادو مجال آنرا فراهم‌آوردند که‌این امید دیرین شکوفان گردد . در دوران جدید مناسبات ایران وشوروی که‌مسافرت شاهنشاه ایران‌رابکشور شوروی‌میتوان مبدا آن شمرد،طی مدتی کوتاه‌برای بسط دامنه همکاری ومراودات فنی‌و اقتصادی و فرهنگی که میتواند پایه یك دوستی استوار و محکم وبی‌شائبه واقع‌شود ، موفقیت های عمده حاصل گشته است ومظاهر این همکاری نه‌تنها درمحدوده مناسبات ایران و شوروی، بلکه در عرصه روابط ایران با کشور های اروپای شرقی نیز جلوه‌گر می‌باشد .

آلکسی کاسیگین نخست‌وزیر کشور دوست و همسایه مااتحاد شوروی درایران نمونه‌های متعدد این همکاری و همزیستی ونیز احساسات و علائق صمیمانه ملت‌ایران رابه‌تاسی از نیات شاهنشاه خودنسبت به‌تحکیم روابط دوستی بین دوکشور ایران و شوروی بچشم خواهد دید .

ملت‌ایران بازدید این شخصیت برجسته جهانی را که بعنوان یك دوست ومیهمان عزیز ازسرزمین باستانی ما دیدن میکند فراموش نخواهد کرد . بکشورما خوش آمدی آلکسی کاسیگین .


## آگهی تجدید مناقصه شماره ٤٦٧٤ر٤٦

شهربانی کل کشور کرایه حمل سالیانه محمولات رااز مرکز بشهرستانها بقاعده تن‌کیلومتر طبق‌برك شرایط جداگانه بمناقصه میگذارد داوطلبان مایل به‌شرکت دراین مناقصه میتوانند برای دریافت برك شرایط بدائره قرارداد های اداره کارپردازی مراجعه و پیشنهادات خودرا درپاکت های سربسته و لاك‌و مهر شده باذکر جمله مربوط به‌تجدید مناقصه شماره ٤٦٧٤ر٤٦ تاآخر وقت اداری روز ۲۷ر۱ر۴۷ بدائره دبیرخانه این اداره تسلیم ورسید دریافت نمایند. پیشنهادات واصله در ساعت‌ده صبح روز ۲۸ر۱ر۴۷ در کمیسیون مناقصه باز وقرائت خواهد شد حضور پیشنهاددهندگان در جلسه کمیسیون مناقصه الزامی است و کمیسیون مزبور در رد یاقبول یك یاکلیه پیشنهادات مختار است .الف۵۵

رئیس اداره کارپردازی ـ سرهنگ نوری

۲ـ۲ آ ـ ۱۰۱۸

## آگهی تجدید مناقصه

اداره کل هواپیمائی کشوری خریدونصب ۲۴دستگاه باز کن‌های اتوماتیك (چشمهای الکترونیکی) جهت باز وبسته نمودن در بهای سالن وگمرك فرودگاه مهرآباد را طبق برك شرایط و مشخصات بمناقصه واگذار مینماید.

پیشنهاد دهندگان باید قبل از تسلیم پیشنهاد برك شرایطو مشخصات مناقصه را از کارپردازی کل هواپیمائی کشوری واقع در فرودگاه قدیم مهرآباد اخذو امضاء نموده ضمیمه پیشنهاد خود نمایند . پیشنهادها باید تاآخر وقت اداری روز ۲۸ر۱ر۴۷ باداره‌دفتر کل هواپیمائی کشوری واقع در فرودگاه قدیم مهرآباد تسلیم گردد.

پیشنهادهای رسیده در ساعت ۱۰ صبح روز ۲۹ر۱ر۴۷ باز و قرائت خواهد شد. الف ۵۳

۲ـ۱ آ ـ ۱۰۱۴ اداره کل هواپیمائی کشوری

## انجمن فرهنگی ایران وفرانسه INSTITUT FRANCO-IRANIEN

ثبت‌نام دانشجویان جدید

برای سه‌ماهه سوم سال تحصیلی۱۳۴۶ ـ ۱۳۴۷

ثبت نام دانشجویان جدیدبرای ذروس زبان فرانسه در حدود امکانات روزهای چهارشنبه ۱۴ پنجشنبه ۱۵، شنبه ۱۷ ویکشنبه ۱۸ فروردین‌از ساعت ۳ الی ۶½ بعدازظهر انجام میشود .

پس‌از تاریخ فوق هیچگونه تقاضای ثبت‌نام پذیرفته نخواهد شد .

کلاسها از روز چهارشنبه ۲۱ فروردین دائر خواهدشد .

ازداوطلبان تقاضا میشود برای ثبت نام دو قطعه عکس ٤ × ٦ ارائه دهند .

۱ـ۳ آ ـ ۳۱۸


# بمباران ویتنام شمالی قطع شد

# جانسون در انتخابات شرکت نمیکند

**بامداد امروز پرزیدنت لیندون جانسون رئیس‌جمهوری آمریکا نطقی ایراد کرد که سراسر جهان را نکان داد و در محافل سیاسی بعنوان یك‌واقعه‌بزرك جهانی تلقی گردید .پرزیدنت جانسون بامدادامروزدرحالیکه اشك در چشمانش حلقه زده بود وافراد خانواده‌اش اورا احاطه کرده بودند در یك نطق تلویزیونی اعلام کرد که برای پایان دادن بجنك ویتنام و استقرار صلح در این کشور دستور داده بمباران هوائی و دریائی ویتنام شمالی قطع شود وعملیات جنگی درویتنام جنوبی تقلیل یابد . دومین تصمیم بزرك جانسون که بخصوص مایه حیرت وفراوان گردیدعدم‌شرکت‌وی‌درانتخابات ریاست جمهوری آمریکا بود. جانسون اعلام کرد نمی‌تواند درحالیکه آینده آمریکا و صلح جهان بخطر افتاده حتی یك ساعت از وقت خود رابعنوان رئیس جمهوری آمریکا صرف مبارزات انتخاباتی‌وحزبی‌بکند بنابراین خود را کاندیدای ریاست جمهوری برای دوره آینده نمی‌کند و اگر هم حزب دمکرات او را نامزد کند آن را نخواهد پذیرفت . جانسون ضمنا اعلام‌کرد که باید هرچه زودتر جنك ویتنام پایان یابد وصلح در این کشور مستقر شود و از «هوشی‌مین» رئیس جمهوری ویتنام شمالی دعوت کرد که بندای صلح او پاسخ مثبت دهد . جانسون‌اعلام‌کرد که نمایندگان‌خودرابرای‌شرکت در کنفرانس صلح‌ویتنام‌تعیین کرده است . رئیس جمهوری آمریکا از شوروی و انگلیس روسای مشترك کنفرانس ژنو درخواست کرد که‌برای‌استقرار صلح در ویتنام فورادست‌بکار شوند**

واشنگتن ـ رویتر ـ یونایتدپرس ـ پرزیدنت جانسون دیشب طی نطق بسیار مهمی خطاب به مردم آمریکا گفت به درصدد نامزد شدن مجدد برای ریاست جمهوری است و نه آنرا خواهد پذیرفت این مطلب که‌تمام آمریکا و جهان رادر حیرت فروبرده درپایان نطقی بود که وی اعلام کرد به بمباران ویتنام شمالی پایان داده میشود و من امیدوارم این مقدمه اقدامات متقابل ویتنام شمالی برای پایان دادن به جنك ویتنام باشد وی گفت من قصددارم هرساعت و هر روز بفیه مدت ریاست جمهوری خود را وقف تلاش برای صلح ویتنام بکنم .

جانسون در حالیکه نطق میکرد اشك‌درچشمانش جمع شده بود وی‌ازخدمات۳۷ساله خودبه‌آمریکا صحبت کرده وگفت از این‌که تجزیه و تفرقه در حزب دمکرات برسر سیاست های او در ویتنام پیدا شده بسیارناراحت‌است .

جانسون اظهارامیدواری کرد که این آخرین حمله صلح او موفق‌شود اما از اینکه درباره نتایج آن زیاد ازحد اظهار خوش‌بینی کندخودداری نموده .

وی گفت من نمیتوانم قول بدهم که ابتکار تازه من نتیجه‌ای بهتر از بیش از ۳۰ تلاش قبلی برای اعاده صلح در ویتنام ببار آورد .

مقامات دولتی آمریکا بلافاصله پس ازنطق جانسون‌گفتند که‌جانسون برای اظهارات امروز خود در تماس نزدیك با دولت ویتنام جنوبی بوده است تصور میرود که جانسون با سایر متحدین آمریکا در ویتنام نیز دراین‌باره مشورت کرده باشد نطق ناگهانی و حیرت‌آور جانسون پس از هفته‌هامشورت‌های‌مفصل بامشاوران او برای اتخاذ یك استراتژی جدید در ویتنام بوده است تصمیم‌جانسون به اعلام یکجانبه‌قطع بمباران قسمت اعظم ویتنام شمالی و عدم شرکت درمبارزات برای نامزد شدن مجدد از طرف حزب دمکرات حتی نزدیك‌ترین همکاران اورا شوکه کرده جانسون د رنطق خود از پرزیدنت هوشی‌مین خواست که جواب مثبت ومساعد نسبت به این اقدام بسوی صلح بدهد .

**وی افزود بااین تصمیم بمباران مساکن ۹۰ در صد از مردم ویتنام وقسمت اعظم خاك این کشور قطع میشود نکته‌جالب‌این‌است که‌جانسون تا آخرین لحظه تصمیم خود را از همکارانش پنهان کرده بود و وقتی با چشمهای سرخ شده‌از اشك در برابر دوربین‌های تلویزیون‌ها ظاهر شدهیچ کس انتظار نداشت او چنین مطالبی را اعلام کند .**

جانسون گفت علت آنکه بمباران قسمت کوچکی از ویتنام شمالی را قطع نکرده آن است که جان افراد آمریکائی با قطع این بمباران بخطر خواهد افتاد و اگر ویتنام شمالی حسن نیت نشان دهد بمباران این قسمت هم قطع خواهد شد .

جانسون درحالیکه از۵۲ ماه پیش که پس‌ازقتل کندی بریاست جمهوری تعیین شد سخن میگفت صدایش گرفت و گریه مانع ادامه سخن اوشد بعد او اشك‌چشم وعرق پیشانی خود را پاك کرده و به سخنان خود ادامه داد .

نکته جالب‌دیگر این‌بود که افراد خانواده جانسون درهمان‌اطاقی‌بودند که وی از آن نطق تاریخی خودرا ایراد می‌نمود این‌اطاق بیضی شکل اطاق کار رئیس جمهوری در کاخ سفید است .

جانسون در مقدمه نطق‌خودگفته بود در حالیکه فرزندان‌امریکا در سرزمین های دوردست هستند در حالیکه آینده امریکا در داخل‌آن بمبارزه‌فراخوانده‌شده‌استودرحالیکه سرنوشت صلح جهان هر روزدر تزلزل است من نمی توانم بگذارم حتی یکساعت ازوقتم بعنوان رئیس جمهور برای تلاشهای‌حزبی و قبول‌مقام ریاست‌جمهوری‌درانتخابات انتخاباتی‌بکذرد و اجازه نمی دهم که ریاست جمهوری درتفرقه‌سیاسی گیرکند .

همسر جانسون‌که لباس سرخ رنگی پوشیده بود بعد از آنکه جانسون نطق خودرا تمام‌کرد با جملات تشویق‌آمیز بسوی‌او رفتو بادست پشت‌اورا نوازش کرد .

لیندا دختر جانسون که لباس آبی پوشیده بود نیزدر کنار مادرش ایستاده‌بوددر تمام مدت نطق آندو چشم خودرا به رئیس‌جمهوری‌دوخته بودند.

جانسون پس‌از اتمام نطق خویش بلند شد وبه طبقه دوم کاخ سفید رفت‌ازمقامات‌دولتی تنها کسیکه در اطاق بیضی شکل حاضر بوددوست قدیمی ووزیر دفاع جانسون کلارك کلیفورد بود .

### * بمبی که پرتاب شد

پرزیدنت جانسون با دو جمله اتخاذ کرد . او اینك مدارك‌قاطعی درمورد علاقه‌اش به استقرار صلح در ویتنام به ویتنام شمالی دارد .

پیام جانسون به ملت امریکا درواقع وصیتنامه سیاسی او بوده است .

جانسون‌متن نطق‌خودرا قبلادراختیار روزنامه نگاران قرارداد .

دراین نطق فقط به‌مسئله ویتنام اشاره شده بود لکن پس از آنکه قرائت نطقش پایان یافت ناگهان اعلام کرد در انتخابات ریاست جمهوری‌آینده‌شرکت نخواهدکرد.

جانسون بطوری با احساس عدم شرکت خود را درانتخابات ریاست جمهوری آمریکا اعلام نمود که هیچگونه تردیدی‌نسبت‌به صمیمیت بیاناتش نبود .

مك‌کارتی ورابرت کندی دوتن دیگر ازنامزدهای حزب دموکرات برای مقام ریاست جمهوری‌امریکا بیش از هرکسی‌ازبیانات‌پرزیدنت جانسون دچار شگفتی شدند .

برای کندی و مك‌کارتی که طالب پایان جنك ویتنام بودند اینك دورنمای تازه‌ای بوجود می‌آید .

پرزیدنت جانسون نگفت در انتخابات آینده از چه‌کسی‌حمایت میکند لکن بنظر میرسد هیوبرت‌همفری که ازسال ۱۹٦٤ همکار نزدیك پرزیدنت جانسون بوده‌موارد سیاست او گردد . لکن به‌توجه داشت که پرزیدنت جانسون درپیام خود اعلام نمود هرگز درسیاست انتخاباتی مداخله نخواهد کرد و تنها منافع کشورش الهام‌بخش او و اخذ چنین تصمیم دراماتیکی‌بود بدین‌ترتیب پرزیدنت جانسون مایل است‌حزب دموکرات‌امریکاآزادانه نامزد آینده ریاست جمهوری امریکا را تعیین کند.

اکثر ناظرین امور سیاسی پیش‌از نطق پرزیدنت جانسون‌معتقد بودند که او در انتخابات آینده خود را نامزد خواهد کرد .

پرزیدنت جانسون در نطق خود همچنین اعلام کرد که ۱۳۵۰۰ سرباز را که بنا بود تا ۵ ماه‌آینده به ویتنام بفرستد خواهد فرستاد و واحدهای ذخیره را برای تامین نیروی انسانی احضار خواهد کرد و ۵ر۱ میلیارد دلار بودجه تسلیحات را از کنگره خواهد خواست

ولی از شوروی‌وانگلیس بعنوان روسای کنفرانس ژنو دعوت خواهد کرد که هرچه‌در تلاش دارندبرای آنکه پاسخ‌مساعدی‌به اقدام‌یکجانبه صلح امریکا داده شود بعمل‌آورند.

## انعکاس نطق جانسون

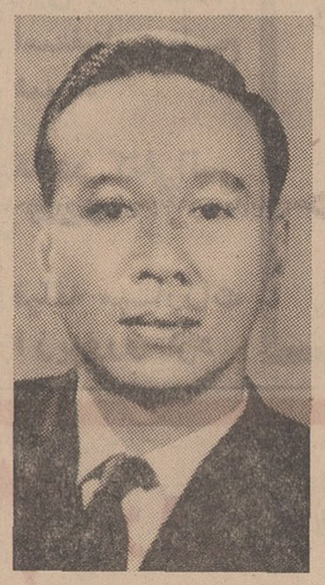

ژنرال وان‌تیو

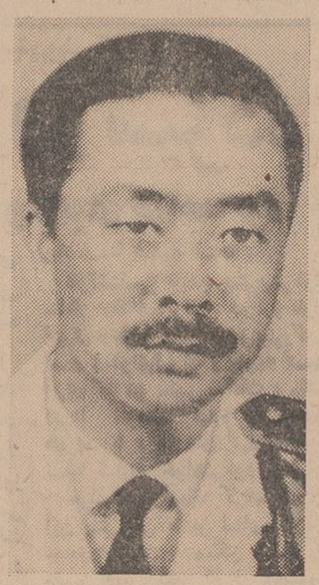

ژنرال کائوکی

فولبرایت: من ازتصمیم جانسون حیرت‌زده شده ام .هیچوقت دچار چنین وضعی نشده بودم .

تامپسون ـ سفیر امریکا در شوروی و یکی‌از نمایندگان امریکا در کنفرانس صلح ویتنام

سناتور رابرت‌کندی کاندیدای حزب دمکرات حاضر نشداظهارنظر مستقیم درباره نطق جانسون بکند وی گفت ساعت ۱۰ صبح دوشنبه که در نیویورك نطق می‌کند نظر خودرا خواهد گفت با این‌نطق‌جانسون فعلاکندی‌ومك‌کارتی دوکاندیدای حزب‌دمکرات فقط درپرابر نیکسون قراردارند وباید برای ریاست جمهوری با او مبارزه کنند .

سناتور فولبرایت که از معتقدان سیاست جانسون در ویتنام‌بود از تصمیم جانسون برای انتخاب‌نشدن دچار حیرت فراوا ن شد . وی گفت گمان‌نمی کنم هیچکس‌بیش ازمن حیرت زده‌باشد من هرگز با موقعیتی مشابه این روبرونبوده‌ام .

فولبرایت هنگامی‌که مشغول نطق بود خبر نطق جانسون‌را شنیدوبلافاصله نطق خودرا متوقف کرد و به بلندگوئی‌که نطق جانسون را پخش می کرد گوش‌داد . وبعد از اظهار نظر های فوق نطق خودرا تمام کرد .

سخنگوی سازمان ملل گفت پرزیدنت جانسون‌قبلا به اوتانت اطلاع داده‌بوده است که بمباران قسمت اعظم ویتنام شمالی را قطع کرده اما اوتانت اظهارنظری ندارد که راجع به‌این‌نطق‌بکند وی‌افزود که گلدبرك نماینده امریکا قبلا پیام جانسون‌راباطلاع رسانده بوده‌است .

مفسر آسوشیتدپرس درباره نطق جانسون‌مینویسد جانسون تصمیم خودرا مبنی بر عدم شرکت‌درانتخابات در یکی‌دوروز اخیر گرفته است . اما مقامات کاخ سفیدمی‌گویند جانسون ماهها دراین‌باره میاندیشیده و حتی قصد داشته پیام معروف خودبه کنگره این مطلب رابگنجاند جانسون به دلایلی از اعلام این مطلب در آنموقع خودداری کرده‌در حالیکه متن نطق‌خودرا برای این‌منظور تهیه کرده بود سخنگوی مطبوعاتی کاخ سفید گفت سلامتی مزاج عاملی دراخذ تصمیم جانسون نبوده بلکه این مطلب که بهترین کارکدام است عامل اصلی شمرده میشده‌است .

باحیرت وتعجب

مطبوعات ویتنام جنوبی‌با حیرت وتعجب‌دربرابر جانسون دایربرعدم شرکت‌در انتخابات واکنش‌نشان‌دادند‌اما«وان‌تیو» و«کائوکی» ووان‌لوك نخست‌وزیر هرسه از اظهار نظردرباره دوتصمیم مهم جانسون عدم شرکت‌در انتخابات و کاهش جنك ویتنام خودداری نمودند دفتر رئیس جمهوری ویتنام اعلام کردمحتملا«وان‌تیو» یك‌کنفرانس مطبوعاتی تشکیل خواهد داد ونظرخودرادراین‌باره‌خواهد گفت.

هرسه نفررهبران‌ویتنام‌جنوبی درتمام مدت نطق به رادیوی ارتش امریکا که نطق‌راپخش‌می‌کرد گوش‌میدادند

سناتور مك‌کارتی که به عنوان کاندیدای صلح انتخابات ریاست جمهوری‌علیه‌جانسون مبارزه می کند پس‌از شنیدن نطق جانسون گفت این نطق‌مرا متعجب کرد ، همه مارا متعجب‌کرد ،من دیگر چیزی برای گفتن ندارم .

### حمله متوقف شد

سایگون ـ فرماندهی‌نظامی امریکا در ویتنام بلافاصله پس‌از نطق‌جانسون همه‌حملات دریائی و هوائی را بر ویتنام شمالی قطع کرد جزدرقسمتی که بلافاصله مجاور منطقه غیرنظامی بین دو ویتنام‌است رئیس اطلاعات امریکا در سایگون گفت از ساعت ۱۰ صبح دوشنبه حملات هوائی‌بر ویتنام شمالی قطع شده‌است.

### بعنوان اعتراض به انتخابات پارلمانی:

## ۳ نفر ازوزرای لبنان‌استعفا کردند

بیروت ـ رویتر ـ امروز سه‌نفر از وزرای کابینه‌لبنان‌بعنوان‌اعتراض به‌انتخابات پارلمانی این کشور از سمت‌های خود استعفاء کردند . وزرای مزبور پلیس مخفی لبنان را بدخالت نامشروع درجریان‌انتخابات متهم نمودند .وزرای مستعفی عبارتند از وزیر اقتصاد ، وزیر کشور ، و وزیرمشاور که استعفاءنامه های‌خود را تسلیم شارل‌هلو رئیس جمهوری کشورنمودند . این‌اقدام‌حیرت‌انگیز هنگامی صورت میگیرد که گزارش هائی از برخوردهای مسلحانه بین گروههای رقیب انتخاباتی از شهر های مختلف میرسد . انتخابات‌لبنان درسه مرحله انجام میشود . مرحله اول این‌انتخابات هفته گذشته و مرحله دوم دیروزانجام شد ومرحله سوم آن هفته آینده صورت خواهد گرفت .

دریکی از زدوخوردهای امروزیك نفربراثر اصابت گلوله مجروح‌شد.


## کلاسهای انگلیسی انجمن‌ایران وآمریکا

ثبت‌نام برای ترم بهاری کلاسهای فشرده وکلاسهای سه روز در هفته در روز های چهار شنبه ۱۴و پنجشنبه ۱۵و شنبه ۱۷ و یکشنبه ۱۸ فروردین ماه برای کلاسهای فشرده صبح‌ها از ساعت ۹ الی ۱۱ و بعداز ظهر ها از ۳الی۵ وبرای کلاس‌های سه روز در هفته بعداز ظهر هاازساعت ٤ الی ۷ بعمل خواهد آمد . امتحان تعیین قوه برای داوطلبان جدید در روز های ثبت نام و پنجشنبه های هر هفته انجام خواهد شد .

در ترم آینده برای کلاس ادبیات امریکا نیز ثبت نام میشود .

نشاطی خیابان وصال شیرازی تلفن ٤٧١٤٠

۵ـ۱ آ ـ ۱۰٤۸

لطفا گاز مورداحتیاج خودرا بوسیله تلفن ٦١١٣٠١ از ساعت ۷ صبح الی ۱۱ شب سفارش دهید .

شرکت سهامی ایران‌گاز

آ ـ ۱۱۲۲

دختران وپسران ایران روز سشنبه هرهفته شش یك مجله می‌خوانند .

اطلاعات

دختران وپسران

# نایب رئیس دادگاه عالی چک اسلواکی ناپدید شد

## وی مامور رسیدگی به پرونده محکومینی بود که مرد طالب اعاده حیثیت آنها بودند

پراك ـ ۳۱ مارس ـ خبرگزاری فرانسه ـ برادر رودلف اسلانسکی متهم اصلی محاکمه پرسروصدای سال ۱۹۵۲ چك اسلواکی طی مصاحبه‌ای با روزنامه «فرونتا» شخصا آنتونین نووتنی رئیس جمهوری سابق چك‌اسلواکی را متهم کرد که در جریان محاکمه نقشی بزرك داشته است. ریچارد اسلانسکی سفیر کبیر سابق جمهوری چك اسلواکی کمی پس‌از آنکه برادرش رودلف اسلانسکی محکوم شد متهم به فعالیتهای جاسوسی و خیانت بزرك شد. ریچارد اسلانسکی بروزنامه «ملادافرونتا» اظهار داشته است انتونین درسال ۱۹۵۸ نامه‌ای برای وزیر دادگستری وقت‌چك‌اسلواکی نوشت و به‌آزادی او از زندان اعتراض کرد.

این‌نامه موجب آن شد که ریچارد اسلانسکی درسال ۱۹۵۸ بیست‌و چهار ساعت پس‌از آزادی بدون مدرك و دلیلی در خیابان بازداشت و مجددا ۴۲ روز درزندان بسر برد.

ریچارد اسلانسکی در این مصاحبه به رفتار غیر انسانی پلیس چك اسلواکی اشاره کرده وخاطر نشان ساخته است که رفتار آنها هیچگونه وجه تشابهی باکمونیسم نداشت. او دربازجوئی اظهارداشته بود که همسرش کلارا زنگین دوست بزرك لنین‌بود. معذلك‌پلیس بشدت باو توهین کرده و میگفت این کلارای کثیف کی بود وچه کاری انجام میداد.

### * تجدیدنظر کند

مفسر سیاسی رادیو پراك شب گذشته گفت چك‌اسلواکی بایددر سیاست خود نسبت به آلمان‌غربی تجدید نظر کند رادیو پراك‌بیانات رهبران کمونیست آلمان شرقی را نسبت به چك‌اسلواکی خصمانه تلقی کرد.

تصور میکنم ما بقدر کافی تلاش کرده‌ایم تا شریك و همکار نمونه برای آلمان شرقی باشیم حتی‌اگر منافع ما بخطر افتاده باشد.

مفسررادیو پراك سپس خاطر‌نشان ساخت که چك اسلواکی درگذشته با افکار انتقامجویانه و نازیسم جدید مخالفت کرده است.

مفسر رادیوپراك آنگاه تائید کرد چکسلواکی با تجارب گذشته حق دارد آزادانه بهر نحو که بخواهد درباره سرنوشت خود تصمیم‌بگیرد.

### * خزانه خالی است

بهومیل سیمون‌مدیر بخش‌اقتصادی حزب کمونیست چکسلواکی طی مقاله‌ای‌درروزنامه «کلتورنی‌نووینی» ارگان وزارت فرهنك چکسلواکی مینویسد چکسلواکی باید هم از کشو رهای سرمایه داری و هم از دول سوسیالیستی کمك بگیرد. ما به‌اعتبارات‌طویل‌المدت‌ودلار احتیاج داریم. این کمك باید بدون‌شرایط سیاسی باشد.

مدیر بخش اقتصاد حزب کمونیست چکسلواکی مینویسد اگر حقایق را میخواهیدبایدبگویم خزانه‌خالی است و ما تا سال ۱۹۷۰ هیچگونه بودجه‌ای برای سرمایه گذاری ویا اجرای برنامه های عمرانی نداریم. از آغاز سال جدید دوازده میلیارد کورن برای سرمایه گذاری تقاضا شده است. درحالی که دولت حتی یك‌شاهی برای کمك‌به این‌سرمایه گذاری ندارد.

«بهومیل سیمون» اجرای بعضی برنامه ها را دیوانگی بزرك طلبی دانسته و مینویسد باید از توسعه صنایعی که زیان دارد جلوگیری کرد.

### * مفقود شده

رادیو پراك اعلام کرد نایب‌رئیس دادگاه عالی‌چکسلواکی مفقودشده و تلاش پلیس برای‌یافتن اوتاکنون بی‌نتیجه بوده است.

روزنامه «پیراس» در شماره‌دیروز خود نوشت «ژوزف بردوآنسکی» ناپدید شده‌است. او مامورر‌سیدگی به پرونده های کسانی بوده که ۲۵ سال قبل غیرقانونی محکوم شدند واینك مردم چکسلواکی طالب‌اعاده حیثیت به آنها هستند.

### پشت کرده‌ایم

ـ الکساندر دوبجك دبیر کل جدید حزب کمونیست چکسلواکی در مصاحبه‌ای با خبرنگار روزنامه کمونیست ایتالیا بنام اونیتا گفت کشور ما به استالینیسم پشت کرده وبه‌راه سنت های دمکراتیك خود میرود هدف ماآن است که در کشور خویش دمکراسی واقعی بوجود آوریم.

در مورد تشکیل کنفرانس سران عربی:

# ملك‌حسین از سیاست عربستان سعودی اظهار تأسف کرد

تل‌آویو ـ رویتر ـ ارتش اردن‌اعلام کرد که یك تیر‌انداز عرب دیروز دو نفر پاسدار اسرائیلی را که در خیابانهای قصبه «جرون» از مناطق اشغالی راه میرفتند هدف گلوله قرار داد یکی از آنها راکشت فورا از طرف ارتش در این ناحیه که‌یکی از قدیمی‌ترین شهرهای‌شرقی است حکومت نظامی اعلام‌شد از عرب تیرانداز نشانی‌بدست نیامده است.

### * زیر فشارند

اردن و اسرائیل هر دو زیرفشار شدید سازمان‌ملل‌هستندتااستقرار ناظران سازمان ملل را در خطوط آتش‌بس خود قبول کنند تا از بروز برخوردهای جدید بین دوطرف جلوگیری شود.

احتمال میرود فرداشورای‌امنیت بار دیگر آخرین حوادث مرزی اسرائیل واردن یعنی نبرد «بیت ـ شان» را مورد بررسی قرار دهد.

در جلسه پریروز شورای‌امنیت نمایندگان هر دو طرف طرف‌دیگر را به شروع‌تیراندازی متهم کرده بودند.

### ● تهدید مضاعف

دو روزنامه انگلیسی نوشته‌اند کوماندوهائی که‌بر ضد اسرائیل میجنگند در عین حال‌تهدیدمضاعفی برای ملك حسین و اسرائیل هر دو بشمار میروند.

روزنامه دیلی تلگراف‌نوشته‌است ملك‌حسین در چند ماه اخیر کوشیده است سازمان الفتح را کنترل کند اما موفقیتی نیافته‌است وی فعلا در مقابل وضعی قرار دارد که ممکن است منجربه هرج‌ومرج گردد.

علاوه بر این‌هرچه سازمان‌الفتح نیرومندتر گردد خطرحمله‌اسرائیل بیشتر خواهد شد اکنون سازمان الفتح بیش‌از پیش از روی مدل ویت کنك یك جبهه نجات ملی در داخل اردن تبدیل میشود.

روزنامه ابزرور نوشته‌است دولت اردن دیگر نمیتواند برای کنترل فلسطینی ها به روشهائی که قبل از جنك در ساحل غربی رود اردن بکار میرود یعنی روش امنیت نظامی متوسل شود.

### ● اطلاع میدهد

منابع مطلع گفتند که فرانسه درنیمه ماه آوریل‌به اسرائیل‌اطلاع خواهد داد که آیا میتواند به آن هواپیمای میراژ بدهد یا نه اسرائیل از فرانسه ۵۰ هواپیمای میراژ که قیمت آن ۷۰ میلیون دلار میشود خواسته است اما از جنك ژوئن خاورمیانه ببعد فرانسه از ارسال هرگونه سلاح برای اسرائیل خودداری کرده است هفته پیش روزنامه های پاریس نوشته بودند ژنرال دوگل مایل است اصولا این قرارداد تحویل هواپیما به اسرائیل رالغو کند امامنابع مطلع باین‌نظر عقیده ندارندو معتقدند فرانسه‌مایل است مذاکرات دراین مورد راکش بدهد تا وضع خاورمیانه روشن‌تر گردد.

روزنامه اورشلیم امروز بالحن شدیدی به پیشنهاد اوتانت دایر بر استقرار تعداد بیشتری از ناظران سازمان ملل‌در مرز اسرائیل‌واردن حمله کرد و نوشت آیا این‌ناظران میتوانند کوماندو های الفتح را که از رود اردن میگذرند و به‌اسرائیل حمله میکنند ببینند ومتوقف سازند بعد خود جواب منفی داده ونوشته است سربازان اسرائیلی با آنکه برای این کار بخصوص تعلیمات دیده‌اند بخوبی‌از اجرای آن‌برنمی آیند روزنامه نتیجه گیری کرده که حضور چنین‌ناظرانی ازبی‌فایده‌بودن بدتر است.

### * مخالفت کرده

روزنامه الدستور چاپ اردن از قول معلمین نوار غزه نوشت نیرو های‌اسرائیل در این منطقه تعدادی از مدارس اعراب را ویران کرده عده‌ای از محصلان و معلمان عرب را اخراج کرده و درحدود ۸۰درصد از کتب درسی را ممنوع اعلام نموده‌اند همزمان با این سازمان نجات فلسطینی‌نیزبا پیشنهاداوتانت دایر بر استقرار ناظران بیشتری از سازمان ملل در امتداد رود اردن مخالفت کرده‌ودبیر کل این‌سازمان گفت ما هر نیروئی را که در رود اردن مستقر شود بعنوان نیروی دشمن تلقی کرده در برابر آن مقاومت خواهیم کرد.

### * تاسف ملك حسین

ملك‌حسین پادشاه‌اردن‌طی پیامی برای ملك فیصل پادشاه عربستان سعودی که متن رسمی آن‌در عمان منتشر شد گفت این باما نیست که اعلام کنیم ماموریت گوناریارینك فرستادده مخصوص‌سازمان‌ملل‌متحد به‌خاورمیانه با شکست روبروشده ملك حسین در پیام خود از روش ملك فیصل نسبت به‌تشکیل‌احتمالی کنفرانس سران کشور های عربی اظهار تاسف کرده‌است ملك فیصل گفته‌بود بشرطی در کنفرانس سران کشورهای‌عربی‌شرکت‌میکند که‌اردن اعلام کند ماموریت‌یارینك باشکست روبرو شده‌است.

## اخبار کوتاه

**لاگوس** ـ ژنرال‌یاکوب «گووان»رئیس ستاد ارتش‌نیجریه‌اعلام داشت که نیرو های دولتی مقاومت قوای تجزیه طلب «بیافرا»را در هم شکسته و به پیشروی خود ادامه میدهند.

«گووان» که‌از رادیو لاگوس سخن میگفت اضافه کرد که بزودی تمام مناطق کشور را از وجود تجزیه طلبان پاك خواهد کرددر حال حاضر فقط دو شهر بیافرا بدست عناصر شورشی اداره میشود.

**مسکو** ـ محافل مطلع مسکو اظهار داشتند که باحتمال زیاد «کیربلنکو» که ریاست مراسم تشیع جنازه «یوری گاگارین» را بعهده‌داشت بزودی بسمت معاون لئونید برژنف برگزیده خواهد شد.

برژنف‌وکیربلنکو تنهادبیران کمیته مرکزی حزب هستند که در پولیت بورو نیز عضویت دارند.

**قاهره** ـ «آندره گرچکو»وزیر دفاع شوروی که اکنون درمصر بسر میبرد امروز از خط جبهه اسرائیل و مصر در طول کانال سوئز دیدن کرد.

دراین بازدید ژنرال عبدالمنعم ریاض رئیس ستاد ارتش مصر نیز همراه وزیر دفاع شوروی بود.

**سالیسبوری** ـ دولت سالیسبوری اعلام کردکه نبرد بین ملیون افریقائی و نیرو های امنیت این کشور در نزدیکی مرز های «زامبی» ادامه دارد در جریان نبرد های دیروز ۸ تن دیگراز چریکها کشته شدند و سی‌نفر زخمی گردیدند.

جنگهای چریکی در رودزیا بدنبال اعدام سه تن از آفریقائی ها در سالیسبوری، آغاز شده است.

رادیاتور فولادی
ساخت کارخانجات اتمسفر
مظهری از صنایع داخلی
تلفن ۴۸۴۳۹
آ ـ ۱۱۱۴

بزودی
نخستین فیلم بزرك سال ۱۳۴۷ بر پرده سینماها درخشیدن خواهد گرفت
پول بریز ـ تریورها وارد هاری اندروز در
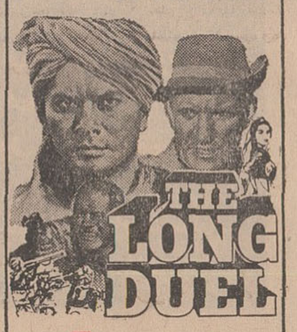

جدال بزرگ
سینماسکوپ و رنگی
آ ـ ۱۱۶۰

کلاسهای مسابقات دانشگاه
در آموزشگاه خزائلی برای کلاسهای
مسابقات دانشگاه در رشته های ادبیات، حقوق، اقتصاد، پزشکی، علوم، کشاورزی، حسابداری بازرگانی،
از ۱۴ فروردین صبح و عصر نام نویسی میشود وکلاسهای عصر از ۲۱ فروردین و کلاسهای صبح از دوم اردیبهشت ماه شروع به کار خواهد کرد.

کلاسهای کنکور: فنی واقتصاد ـ پزشکی ـ علوم ـ کشاورزی ـ ادبیات وحقوق
گروه فرهنگی آذر
از روز شنبه ۱۷ فروردین در دو محل زیر دایر و همه روزه از ساعت ۴ تا ۹ بعداظهر ثبت‌نام‌مینماید.
۱ـ خیابان‌نادری ـ چهار راه قوام السلطنه دبیرستان شماره ۱ آذر تلفن ۶۷۱۷۰
۲ـ میدان بهارستان اول صفی علیشاه دبیرستان شماره ۲ آذر تلفن ۳۸۴۸۱
آ ـ ۱۱۳۶ ـ۱ـ

بزودی
بازهم
عشق بورزیم
رنگی ـ ایستمن کالر
باشرکت: شمی کاپور
وهنرمند جدیدسینما
راج شری
آ ـ ۱۱۵۲

بارادیو ترانزیستوری توشیبا
هرلحظه درجریان آخرین تحولات واخبارجهان هستید
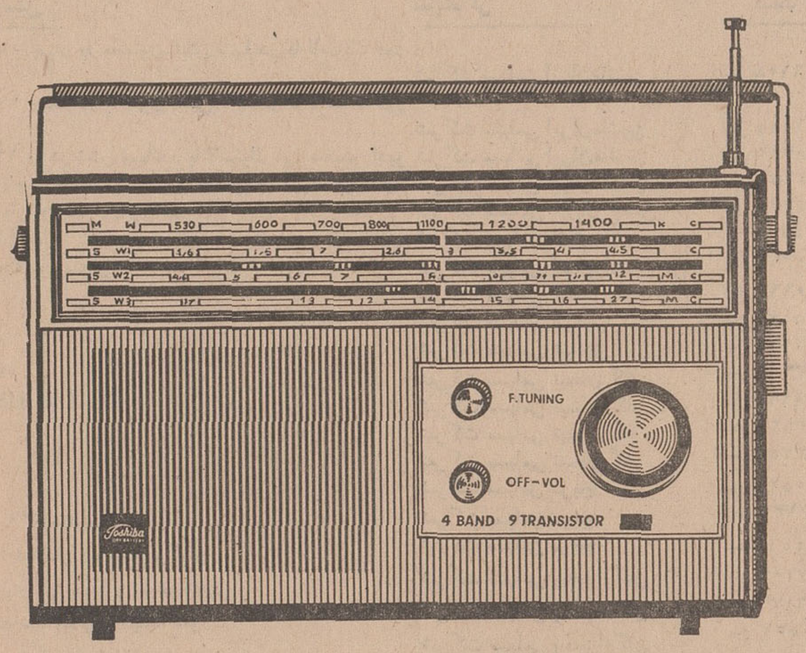

کانون آگهی زیب
رادیو ترانزیستوری توشیبا ظریف و زیبا با ۹ ترانزیستور دارای ۴ موج کامل، دورترین ایستگاههای رادیوئی رامیگیرد
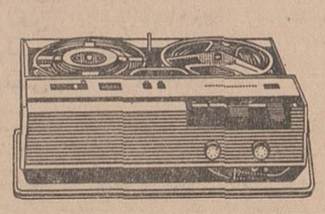
ضبط صوت ترانزیستوری برق وباطری توشیبا بهترین ضبط صوت درنوع خود

تلویزیون توشیبا در حد اعلای ظرافت و زیبائی بقیمت ارزان ومناسب
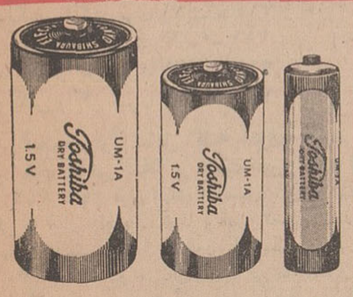

قدرت باطری توشیبا چند برابر ودوام آن طولانی است
توشیبا سازنده بیش از ۶۰۰۰ نوع لوازم الکتریکی والکترونیکی است Toshiba

از اول نوروز شماره تلفن منزل
دکتر منوچهر زرگرپور
متخصص گوش وگلو وبینی و حنجره
به ۸۳۸۶۶ تبدیل مییابد

روانشناسی جنسی
ترجمه ب. صمد نوری نژاد
معلم تعلیم وتربیت
شهر خسته
چهل شعر از منصور اوجی
مرکز نشر سپهر
تهران ـ شاه‌آباد اول خیابان ملت
تلفن ۳۸۳۰۹ آ ـ ۶۴۰۱۲

بیژن ومنیژه
مجله جوانان مفتخر است که برای نخستین بارمنظومه شیرین‌وحماسی بیژن‌ومنیژه شاهکارحکیم‌ابوالقاسم‌فردوسی را بنظم کشیده و همراه با
تابلورنگی بیژن ومنیژه
تقدیم تمام ایران دوستان و آثار حماسی مینماید
جوانان
نشریه بی‌رقیب و همطراز با نشریات بزرك جهان
دوشنبه‌هاروزجوانانست

# مسیر لوله‌کشی گاز تهران تعیین شد

## توزیع گاز از دو سال دیگر در پایتخت آغاز میشود

**● شرکت های داخلی و خارجی عملیات لوله‌کشی گاز رابعهده‌خواهندگرفت**

**● لوله‌کشی گاز اهواز از امسال آغاز شد**

لوله‌کشی گاز تهران چهار ماه دیگر از جنوب پالایشگاه تهران بطرف شمال و شرق و غرب تهران آغاز خواهد شد .

نقشه‌برداری برای لوله‌کشی گاز تهران پایان یافته است .

قبلا قراربود این لوله‌کشی توسط مهندسین و متخصصین شاه لوله گاز انجام گیرد ، اما بدستورمدیر عامل شرکت ملی نفت تمام کارهای اجرائی داخل تهران بعهده شرکت ملی گاز واگذار شده است .

**● مسیر لوله‌گاز**

گزارش خبرنگار ما حاکی است که از نزدیك ساوه یك خط لوله از شاه لوله‌گاز منشعب شده وبا ظرفیت روزی ۳۵۰ میلیون پای مکعب ، گاز خشك جنوب را به مرکز توزیع گاز در جنوب پالایشگاه تهران «شهر ری» می‌آورد و در اختیار شرکت ملی گاز میگذارد . طرح لوله‌کشی تهران باین شرح تنظیم شده است : **یك خط لوله اصلی گاز ، از جنوب شهر به مرکز و از آنجا ازطریق جاده پهلوی به شمیران و از طریق جاده قدیم شمیران دوبار ه‌به مرکز شهر برمیگردد . ازاین خط‌اصلی تمام خیابانها و کوچه های اطراف اشعاب فرعی دریافت خواهند کرد.**

در این برنامه مرکز شهرتقریبا حدود میدان تویخانه خواهد بود .

*** چهار مسیر**

خطوط اصلی دیگر یکی بطرف سلطنت‌آباد کشیده میشود که‌آنهم از مرکز شهر منشعب خواهد شد ضمنا چهار خط دیگر گاز نیز از شهر ری بشرق‌وغرب کشیده‌خواهد شدکه دو خط اصلی آن بطرف شرق تهران «تهران پارس» و جاده خراسان کشیده خواهد شد و دو خط دیگر بطرف غرب جاده ساوه و جاده قدیم و جدید کرج کشیده میشود . خط کرج نیز دو شاخه خواهد بود .

*** عملیات لوله‌کشی**

طبق برنامه درسال ۱۳۴۹ گاز لوله‌کشی در تهران توزیع خواهد شد هدف اینست که احتیاجات صنایع‌تهران‌زودتر ازمصارف‌خانگی تامین شودوبموازات تامین‌احتیاجات صنایع، انشعابات خانگی نیز آغاز خواهد شد .

در طرح مربوطه پیش بینی شد، که انشعاب خانگی در اواخر سال ۱۳۴۹ آغاز خواهد گردید و درسال ۱۳۵۰انشعابات خانگی تقریباعمومی خواهد شد .

**عملیات لوله‌کشی‌اصلی راشرکت های خارجی و داخلی که بطور مشترك کار میکنند ، بعهده دارند. از آنجائیکه کار لوله‌کشی گاز از نظر ایمنی اهمیت فراوان دارد و ایران دراین زمینه دارای سابقه‌ای نیست بهمین جهت در امورساختمان لوله‌کشی اصلی گازاز شرکت های باتجربه خارجی استفاده خواهدشد، اما لوله‌کشی فرعی بعهده شرکت های داخلی که تعلیمات لازم‌خواهند گرفت و صلاحیت انجام آنرا دارند واگذار میگردد .**

*** آغاز لوله‌کشی اهواز**

کار لوله‌کشی شیراز که اولین شهر مجهزبه لوله‌کشی گازمیباشد در سال جاری نیز ادامه خواهدیافت درسال قبل ۱۲۰۰ انشعاب در شیراز داده شد و درسال جاری نیز ۵۰۰ تا ۸۰۰ انشعاب دیگر باین تعداد اضافه میشود .

لوله‌کشی اهواز از امسال آغاز شده و قرار است درسال جاری ۱۲۰۰ انشعاب داده شود گازاهواز محلی استو از خط شاه لوله گاز استفاده نخواهدشد د رحقیقت گاز هائیکه در اهواز سوخته میشود بعد از زخشك کردن با لوله هائی به مرکز گاز اهواز منتقل میگردد و ازآنجا بداخل شهر منشعب‌میشود.

*** لوله‌کشی**

در آبادان نیز از گاز محلی خوزستان استفاده خواهد شد .

لوله‌کشی اهواز و آبادان زودتر از تهران آغاز و پایان خواهدیافت.

## ورود

آقای مهدی اکباتانی رئیس‌اداره کل بازرسی مجلس شورای ملی که به عتبات سفر کرده بود روز گذشته بتهران بازگشت .

# شرکت گوشت از شهرداری درخواست کمک کرد

امروز شرکت گوشت ترکیه‌به وسیله تلگرام به شرکت گوشت ایران اطلاع داد که برای اجرای مفاد قراردادی که یکماه پیش به وسیلهٔ مدیران عامل دوشرکت وبه منظور حمل گوشت به‌تهران در آنکارا بسته شده است اقدام کند.

یکماه پیش براثر توصیه‌مقامات مسئول مدیر عامل شرکت گوشت برای عقدقرارداد حمل گوشت به تهران به‌کشور ترکیه رفت‌و ضمن مذاکره با مقامات دولت ترکیه قرارداد حمل پانصد تن گوشت به تهران امضاشد .

ازآن تاریخ تابحال شرکت‌گوشت بسبب نداشتن وسیله حمل وگرانی نرخ حمل‌باهواپیماوعوارض گمرکی وسود بازرگانی نتوانسته است‌این مقدار گوشت را که مورد احتیاج تهران است باین شهر حمل نماید دراین مورد شرکت گوشت امروز از شهرداری درخواست کمك‌کرد تا ضمن ایجاد تسهیلات در کاهش عوارض مربوطه‌و واگذاری وسیله حمل نسبت به‌حمل سریع گوشت خریداری اقدام نمایند .


## نقره‌استاندارد

دارنده جواز شماره ۱

مرتضی مظفریان

جواهری مظفر — چهارراه لاله‌زار آ_۱۲۱۲


# ۵۶ دانشجوی تهرانی

## ۴۸ ساعت در دریا سرگردان بودند !

۵۶نفراز دانشجویان رشتهٔاقتصاد دانشگاه تهران که‌بجنوب مسافرت کرده بودند ،هنگام عزیمت بجزیرهٔ خارك توسط کشتی ، دریا بشدت طوفانی ومتلاطم‌گردید ودانشجویان مدت۴۸ ساعت دردریا بلاتکلیف بودند . بافرونشستن طوفان ،دانش‌جویان بسلامت وارد جزیرهٔ خارك شدند واز تاسیسات عظیم این ناحیه بازدید کردند .

خبرنگار ما در جزیرهٔ خارك که این گزارش را اطلاع داده اضافه کرد : هنگام ورود دانشجویان آقای رفیعی افشار سرپرست دانشجویان ضمن بیاناتی‌ازافسران نیروی‌دریائی تشکر نمود و طی مراسمی نیز که در سالن باشگاه افسران ترتیب یافت مخبرانی‌هائی‌بوسیلهٔ فرماندهٔ پایگاه نیروی دریائی و نمایندگان دانشجویان دربارهٔ تجهیزات نیروی دریائی شاهنشاهی و توسعهٔ فعالیت های نفتی و بندری درجنوب کشور ایراد شد .

دانشجویان پس‌از بازدید تاسیسات نفتی جزیرهٔخارك، ناهاررا دربا‌شگاه افسران صرف کردند و بعداز ظهر همانروز جزیرهٔ خارك‌را ترك‌گفتند.

## بازگشت وزیر علوم

شب گذشته آقای دکتر مجید رهنما وزیر علوم و آموزش عالی از مسافرت دوهفته‌ای‌خود راازاروپا بتهران بازگشت .

در فرودگاه مهرآباد معاونین‌و کارمندان وزارت علوم و جمعی از شخصیتهای مملکتی ازآقای‌دکتر رهنما استقبال بعمل آوردند .

وزیر علوم در فرودگاه‌بخبرنگار ماگفت از نظر کارهای تحقیقاتی مسافرت موفقیت‌آمیزی بود وطی این مسافرت باکلیه مقامات مرکز تحقیقات فرانسه و همچنین وزیر فرهنك آنکشور و مقامات یونسکو نیز ملاقاتهای سودمندی داشتم ودر کنفرانس یك روزه یونسکو نیز نماینده وزارت علوم ایران شرکت نمود .

## دستگاه‌غلظت‌شکن پالایشگاه تهران شروع بکار نمود

سخنگوی شرکت ملی‌نفت‌ایران اعلام‌داشت : بهره‌برداری آزمایشی از پالایشگاه‌تهران‌همچنان‌باموفقیت ادامه دارد وی افزود که از دیروز دستگاه غلظت شکن این پالایشگاه نیز آغاز بکار کرد و باین ترتیب یکی دیگر از واحد های پالایشگاه تهران آماده بهره‌برداری شد ، دستگاه غلظت شکن پالایشگاه تهران هم اکنون قادراست‌روزانه غلظت ۱۵ هزار بشکه نفت کوره را تا میزانی که متناسب با احتیاج بازار باشد پائین‌آورد بهره‌برداری آزمایشی پالایشگاه تهران از ۱۵اسفند ماه سال‌گذشته آغاز گردید ، واز این تاریخ تا کنون ۷۰۰ هزار بشکه نفت کوره و ۵۰ هزار بشکه نفت گازمحصول این پالایشگاه بانبار ری شرکت ملی‌نفت ایران تحویل شد و در دسترس مصرف کنندگان قرار گرفت.

## سمینار در دانشگاه آریامهر

هفته گذشته سمینار بررسی و بحث درباره مبانی علم شبکه‌ها و روشهای جدید حل‌آنهادردانشگاه صنعتی آریامهر باشرکت‌مهندسین برق ، دانشجویان دانشکده فنی ، دانشکده صنعتی‌ودانشگاه‌آریامهر تشکیل گردید و تا دیروز ادامه داشت .

در این سمینار گفته شد که در طی ده سال اخیر در طرزبهره‌برداری از دروس پایه مهندسی‌و طرز تعلیم آنها بدانشجو تجدید نظرها و پیشرفتهای زیادی حاصل شده است بطوریکه مدارس‌بزرك مهندسی برمبنای این پیشرفتها مرتبا برنامه‌های خود را سراپامورد تجدید نظر قرار میدهند و در سمینارهای آینده این دانشگاه بخشی از این‌نوسازیها به‌مهندسین و دانشجویان ایران معرفی‌میگردد.

# درمحافل و مجامع

**موسیقی**

ساعت ۸ و نیم بعد از ظهر فردا اجرای کنسرت گروه موسیقی «مانهاتان» درانجمن ایران و امریکا

**سخنرانی**

سری سخنرانیهای تاجگذاری سلسله سلاجقه و تاثیر آن در تاریخ ایران وسیله آقای‌دکتر عباس‌زریاب ساعت ٦ ونیم‌بعداز ظهر ١٤ فروردین درانجمن ایران و امریکا .

**نمایش فیلم**

فیلم ادامه زندگانی قلب درخارج ازبدن ساعت ٦بعداز ظهر چهارشنبه ١٤ فروردین درمرکز اطلاعات فرانسه

**نمایشگاه کتاب**

ساعت ٥ بعد از ظهر روز ١٤ فروردین افتتاح نمایشگاه بین‌المللی کتابهای مصور کودکان در انجمن ایران و امریکا

## پیش‌بینی هوا

هوای سواحل غربی دریای مازندران،استانهای آذربایجان شرقی و غربی نیمه ابری در بعضی ساعات تمام ابری‌گاهی همرا ه‌با رگبار و باد نسبتا شدید است.هوای استان‌های کردستان و لرستان نیمه‌ابری دربعضی‌ساعات‌همراه بارگبار و رعدو برق و بادنسبتا شدید خواهد بود .

هوای استان خوزستان‌نیمه‌ابری بتدریج توام‌با بادشدید و گردوخاك که‌در بعضی‌نقاط همراه با رگبار و رعدو برق میباشد .

هوای استان فارس وسواحل خلیج فارس ابری در بعضی ساعات همراه با بارندگی و رعدو برق است .

هوای‌استان مرکزی .اصفهان نیمه‌ابری همراه با رگبار پراکنده و باد نسبتا شدید ، هوای استان های کرمان و بلوچستان ابری در بعضی ساعات همراه با بارندگی‌وباد نسبتا شدید .

هوای‌نواحی شمال خراسان و سواحل شرقی دریای مازندران قسمتی ابری خواهد بود .

هوای تهران‌وحومه قسمتی ابری که در بعضی ساعات بر مقدار ابر ها افزوده شده و احتمالا همراه با رگبار های بهاری وبادنسبتا شدید خواهد بود .

مدت پیش بینی‌فوق ازظهر امروز ۱۲ فروردین ماه‌تاآخر روز سیزدهم فروردین است که برمبنای اطلاعات موجود قبل از ساعت ۹ صبح امروز تنظیم گردیده‌و درصورتی‌که تغییراتی‌دروضع جوی‌پیش‌آید مراتب از طریق رادیو ایران باطلاع همگان خواهد رسید.

گرمترین نقطه‌در ۲۴ساعت گذشته، آغاجاری وایرانشهر با حداکثر ۳۳ درجه و سرد ترین نقطه زنجان با حداقل صفر بود .

حداکثر درجه حرارت‌دیروز تهران ۱۹ و حداقل ۹ درجه بود .

درجه حرارت‌امروز تهران یك تا دو درجه بعلت ابری بودن هوا نسبت بروز گذشته سرد خواهد شد .

## تقویم اطلاعات

دوشنبه ـ دوازدهم فروردین ماه ۱۳۴۷ـ دوم محرم‌الحرام ۱۳۸۸ـ اول آوریل ۱۹۶۸

اذان صبح ساعت۴و۳۱ دقیقه

طلوع آفتاب ساعت۵و۵۲ دقیقه

غروب آفتاب‌ساعت۶و۱۷دقیقه


انجمن دوستداران کودکان و بانوان

سال نو، کلاسهای نو ...

## ازامروز نامنویسی و تشکیل میشود:

## کلاسهای:

خیاطی، آشپزی، ماشین نویسی، منشی گری، آرایش وزیبائی، گلسازی، کمکهای اولیه، زبان انگلیسی، رانندگی، زبان فارسی و ....

کسانی که‌دراین کلاسها نامنویسی میکنند ، ازوسایل ورزش ، برنامه های هنری ، سرگرمی های مختلف، آرایشگاه، کتابخانه و بازدید ازدیدنی های شهربطور رایگان‌بهره‌مند میشوند .

برای نامنویسی بدبیرخانه انجمن (خیابان‌بهارشمالی‌ـ نبش نامجو ـ تلفن های ( ۷۵۶۸۳۱ و ۷۶۴۹۸۴ ) مراجعه‌فرمائید


# اطلاعیه

در اجرای تبصره ۵ قانون اخذ مالیات از اتومبیل های‌سواری‌وصفحات گرامافون مصوب اسفند ماه ۱۳۴۵ بدین وسیله حد اکثر قیمت فروش نقدی «تحویل مشتری» اتومبیل های سواری وارداتی مدل ۱۹۶۸ رابشرح‌زیر باطلاع عموم میرساند :

| نام ومشخصات اتومبیل | نمایندگی | قیمت فروش نقدی بریال |
|---|---|---|
| شورلت ایمپالا ۱۶۳۶۹ چهار در باستون شش سیلندر با لاستیك دور سفید و رادیو | شرکت سهامی ایران‌ماشین | ـر ۵۶۶۱۰۸ |
| شورلت ایمپالا ۱۶۳۶۹ چهار در باستون شش سیلندر با لاستیك دور سفید رادیو و کولر | شرکت سهامی ایران‌ماشین | ـر ۶۰۲۲۵۵ |
| شورلت ایمپالا ۱۶۳۸۷ دو در شش سیلندر با لاستیك دور سفیدورادیو | شرکت سهامی ایران‌ماشین | ـر ۵۶۵۳۳۲ |
| شورلت ۱۳۵۶۹ شول چهار در شش سیلندر باردیو ولاستیك دورسفید | شرکت سهامی ایران‌ماشین | ـر ۵۲۴۶۵۶ |
| پونتیاك ۷۵۳۶۹ استراتوچیف چهار در | شرکت سهامی ایران جمس | ـر ۵۴۴۲۷۸ |
| دوج کرونت ۴۴۰ باردیو | شرکت سهامی اتوتهران | ـر ۵۴۴۵۷۸ |
| دوج کرونت ۴۴۰ باردیو و کولر | شرکت سهامی اتوتهران | ـر ۵۸۰۳۶۲ |
| پژو ۴۰۴ر۹۰۱۱ | شرکت سهامی شبدیز | ـر ۳۱۰۶۶۸ |
| پژو ۴۰۴ر۶۳۱۱ | شرکت سهامی شبدیز | ـر ۳۳۵۴۰۶ |
| پژو ۴۰۴ر۹۰۲۱ | شرکت سهامی شبدیز | ـر ۳۴۲۰۹۰ |
| داتسن بلوبرد ۱۳۰۰ | شرکت سهامی نیسان کار | ـر ۲۴۳۹۳۳ |
| داتسن دولوکس PL 130 UK | شرکت سهامی نیسان کار | ـر ۳۷۹۱۶۷ |
| داتسن ۱۰۰۰ | شرکت سهامی نیسان کار | ـر ۲۰۳۹۲۶ |
| داتسن S ۱۶۰۰ LP ۵۱۰ | شرکت سهامی نیسان کار | ـر ۲۵۳۷۵۴ |
| مرسدس بنز ۲۰۰ | شرکت سهامی مریخ | ـر ۴۷۰۵۲۲ |
| مرسدس بنز S ۲۳۰ سدان | شرکت سهامی مریخ | ـر ۵۰۳۱۳۰ |
| مرسدس بنز S ۲۵۰ باردیو بیکروکولر | شرکت سهامی مریخ | ـر ۸۱۴۵۶۶ |
| ب‌ام و ۲۰۰۰ سدان باردیو بیکر و شیشه شور | شرکت سهامی وهابزادگان | ـر ۳۸۷۷۰۹ |
| ب‌ام و C ر۲۰۰۰ باردیو بیکر و شیشه شور | شرکت سهامی وهابزادگان | ـر ۴۹۶۱۷۹ |
| ب‌ام و ۱۶۰۰ باردیو بیکرو شیشه شور | شرکت سهامی وهابزادگان | ـر ۳۲۰۵۳۱ |
| ب‌ا‌م‌و TI ر ۱۶۰۰ باردیو بیکرو شیشه شور | شرکت سهامی وهابزادگان | ـر ۳۵۰۱۵۴ |
| مسکویچ ۴۳۵ باردیو | شرکت ایران شرق | ـر ۲۲۵۷۰۸ |
| فورد تانوس TS ام ۱۵ کوپه باردیو و لاستیك دور سفید | شرکت سهامی اتوپارس | ـر ۳۰۶۸۲۴ |
| فولکس واگن سری ۲۱ ـ۰ـ ۱۱۳ | شرکت سهامی ایران فولکس | ـر ۲۱۸۰۹۸ |
| فولکس واگن سری ۲۱ ـ۱ـ ۳۱۵ | شرکت سهامی ایران فولکس | ـر ۲۷۹۰۲۶ |
| فولکس واگن سری ۲۱ ـ۰ـ ۳۱۱ | شرکت سهامی ایران فولکس | ـر ۲۸۱۴۲۵ |
| فولکس واگن سری ۲۱ ـ۰ـ ۳۶۱ | شرکت سهامی ایران فولکس | ـر ۲۹۸۸۵۲ |
| فولکس واگن سری ۱۱ ـ۰ـ ۱۱۱ | شرکت سهامی ایران فولکس | ـر ۱۹۱۹۲۹ |

**۱ـ قیمتهای فوق شامل کلیه حقوق‌و عوارض گمرکی وسودبازرگانی وسایر عوارض بدون احتساب عوارض اسفالت میباشد و فروشندگان‌حق مطالبه هیچ مبلغی اضافه بر قیمت تعیین شده نخواهند داشت.**

۲ـ قیمتهای فوق بهای اتومبیل بالوازم استاندارد و کارخانه ازجمله بخاری ـچرخ ـیدکی جك میباشد و در مواردیکه قیمت اتومبیل بالوازم اضافی از قبیل رادیو . کولر و غیره تعیین شده مراتب عینا ذکر گردیده است مخارج مربوط باجرای ضمانت عادی کارخانه سازنده در مقابل خریداردر قیمتهای فوق منظور گردیده است.

۳ـ چنانچه در جریان رسیدگی به اختلاف بین وارد کنندگان‌واداره کل گمرك قیمت سیف اتومبیل‌های وارداتی از لحاظ محاسبه حقوق‌و عوارض گمرکی‌وسودبازرگانی‌تغییر کند ویاعوامل دیگری باعث تغییر قیمت تمام شده اتومبیل‌های وارداتی گردد قیمتهای جدید مجددارسیدگی وباطلاع عموم خواهد رسید.

**۴ـ فروش اتومبیل‌های وارداتی که قیمت آن از طرف وزارت‌اقتصاد تعیین واعلام شده است بهر ترتیب بقیمتی بالاتر از قیمت تعیین شده‌تخلف محسوب و متخلف طبق ماده ٤ قانون منع احتکار مصوب ۱۳۳۰وباتوجه به‌تبصره یك و دو قانون اصلاح ماده دوم قانون مصوب۱۸ خرداد ۱۳۲۷ وتبصره ۵ قانون «اخذ مالیات از اتومبیل‌های سواری و صفحات گرامافون» تحت تعقیب قرار خواهد گرفت.**

**اداره نظارت برقیمتهای وزارت اقتصاد همواره آماده برای رسیدگی بشکایات خریداران اتومبیل بوده و موارد شکایت را در اسرع وقت رسیدگی خواهد نمود.**

**قیمتهای فوق برای تحویل اتومبیل سواری بخریداران توسط‌وارد کننده یانمایندگان فروش واردکننده در تهران‌ویاشهرستانها خواهدبود.**

**اداره نظارت برقیمت های وزارت اقتصاد**

الف ۱۴۸

۱۱۹۶ ۱_۲


## گروه واکرز WALKERS

دردنیه‌دانسان روز پنجشنبه پانزدهم فروردین

## رستوران فرانسه قناری

خیابان روزولت چهارراه تخت‌جمشید تلفن ۷۶۵۵۴۸


## آگهی وزارت آب و برق

چون‌در قسمتی از منطقه شهرستان یزد که حدود جغرافیائی آن بشرح زیر است :

شمال: حد شمالی بخش اردکان وارتفاعات کوه سفید و کوه هریس تا قریه دوغات .

شرق: قریه انجیرك و حدود شرقی یزد و فهرج وسریزد.

غرب: ارتفاعات نودوشان حدغربی تفت .

جنوب: حدود جنوبی سریزد و مهریز و حسین‌آباد وارتفاعات فخرآباد .

مجموع آبهای نفوذی در آبخانه زیرزمینی ازراه رودخانه و سیلابها وبارش‌ها کمتراز مقدار تخلیه سالانه بوسیله قناتها وچاهها می‌باشد واستفاده از منابع مذکور بیشتراز ظرفیت مجاز باعث افزایش فروکش سطح آب زیرزمینی و خشك شدن منطقه میگردد. لذا بموجب ماده۲قانون حفظ وحراست آبهای زیرزمینی حفرچاه عمیق ونیمه‌عمیق‌واحداث قنات ویا هر وسیله‌ایکه موجب‌افزایش مقدار آب مستخرج از آبخانه زیرزمینی این منطقه باشد تااطلاع ثانوی ممنوعه اعلام میگردد . البته درنقاط خاصی که دستگاه های دولتی یابنگاه های‌عام‌المنفعه مثل شیر و خورشید وراه‌آهن محتاج بحفر چاه باشند باشرایط خاصی برای بده محدودی اجازه داده خواهد شد . الف ۱۵۱

آ_۱۲۰۰ ۱_۲ ازطرف وزیر آب‌وبرق

## آگهی وزارت آب و برق

چون در قسمتی از منطقه شهرستان اصفهان ( بخش برخوار ) که حدود جغرافیائی آن بشرح‌زیر است :

شمال : ارتفاعات جعفرآباد و یواش آباد و حدود جنوبی‌ارتفاعات عربستان ، دهق ، علویجه .

شرق : مزرعه زمان آباد ، آدرمن‌آباد ، امامزاده محمود، همت آباد .

جنوب : هادی گل ، یونارت ، طامه ، کوجان ، بابوکان .

غرب : ارتفاعات فیلات .

مجموع آبهای نفوذی در آبخانه زیر زمینی از راه سیلابها و دارش‌ها دراین منطقه کمتر ازمقدار تخلیه سالانه بوسیله قنات هاوچاه هامیباشد واستفاده ازمنابع مذکور بیش‌از ظرفیت مجاز و باعث فروکش سطح آب زیرزمینی وخشك شدن منطقه میگردد . لذا بموجب‌ماده ۲ قانون حفظ و حراست آبهای زیر زمینی ازاین تاریخ بمدت یکسال حفر چاه عمیق و نیمه عمیق و احداث قنات ویا هر وسیله ای که موجب افزایش مقدار آب مستخرج از آبخانه زیر زمینی منطقه باشد ممنوع میباشد و فقط لایروبی قنوات وچاه های نیمه عمیق حفرشده‌که در حال حاضر از آنها بهره‌برداری میشود باصدور پروانه مجاز خواهد بود . الف ۱۵۰

از طرف وزیر آب‌و برق

## شب‌نشینی در باشگاه افسران گارد شاهنشاهی

چون مصادف با ماه صفر و ایام سوگواری گردید لذا ببعد ازماه‌صفر موکول شد ه‌است که تاریخ قطعی‌آن‌بوسیله همین روزنامه و رادیو باطلاع خواهد رسید . آ_۷۴۹

## آگهی مزایده نوبت پنجم

اداره تصفیه تهران قائم‌مقام آقای عباس دادگران بازرگان ورشکسته همگی وتمامی ششدانگ پلاك شماره ۳۳ر۶۵ واقع در رستم‌آباد شمیران بخش‌یازده تهران خیابان اختیاریه کوچه‌ایران پلاك۱۷ بمساحت ۳۳۶۶ متر مربع که بصورت باغ مشجر بادرخت های زینتی میوه و غیره درآمده باساختمان واستخر و گلخانه و برق‌سه‌فاز (۱۵) آمپر وچاه‌نیمه‌عمیق با پمپ شناور ملکی نامبرده را که بمبلغ ۴۵۳۰۰۵۰ ریال ارزیابی شده با شرائط زیر از طریق مزایده کتبی بفروش میرساند .

۱ـ فروش نقدی است و حداکثر سه‌ماه مهلت برای پرداخت‌در صورت تقاضا داده خواهد شد .

۲ـ کلیه هزینه های مربوط بمعامله از هرقبیل و هرجهت و همچنین عوارض و مالیات های متعلقه بمعامله‌و ملك واخذمفاصا حساب ازمقامات مربوطه بعهده خریدار است .

۳ـ پیشنهاد دهندگان باید قبلا صدی پنج بهای ارزیابی رااسناد خزانه درصندوق اداره تصفیه تودیع و قبض سپرده را ضمیمه پیشنهاد خود نمایند .

۴ـ پیشنهادات باید در پاکات لاك و مهرشده باذکر جمله(مربوط بمزایده باغ‌آقای عباس دادگران)و مشخصات کامل و محل اقامت پیشنهاد دهنده درروی پاکت تا ساعت ۹روز سه‌شنبه سی ویکم اردیبهشت ماه ۴۷ بدبیرخانه اداره تصفیه واقع در خیابان سی متری روبروی ستاد ژاندارمری کل کشور تسلیم شود .

۵ـ به‌پیشنهادات مبهم. مشروط . فاقد سپرده و برخلاف شرائط آگهی و همچنین پیشنهاداتیکه بعداز وقت مقرر برسد ترتیب‌اثر داده نخواهد شد .

۶ـ اداره تصفیه تهران دررد و قبول پیشنهادات مختار است.

۷ـ پیشنهادات درساعت ده روز سه‌شنبه سی‌و یکم اردیبهشت ماه۴۷ (آخرین روز قبول پیشنهادات) باز و قرائت خواهد شد حضور پیشنهاد دهندگان در جلسه مزایده بلامانع است‌عندالاقتضاء درهمان جلسه مزایده حضوری بعمل خواهدآمد و برنده کسی است که بالاترین قیمت‌را پیشنهاد نماید .

۸ـ درصورتیکه برنده تاده روز پس‌از جلسه مزایده ویا درانقضاء مهلت درصورت تقاضا ازپرداخت ثمن وانجام معامله در دفترخانه اسناد رسمی خودداری نماید مسئول کسر احتمالی قیمت وخسارتی است که از تجدید مزایده حاصل شود که بدوا ازسپرده او استیفاء می‌شود .

طالبین برای کسب‌اطلاع بیشتر میتوانند باداره تصفیه تهران مراجعه نمایند. الف ۹۴

ازطرف رئیس اداره کل‌تصفیه ـ بهرامی‌زاده

آ_۱۲۰۴

## جلسه مشترک هیئت مشورتی اطلاعات و بازرسان عالی کشور

# بهار، در تابستان با مضیقه آب روبرو است!

## بیمارستان تازه ساز بهار همدان، نه پرستار دارد، نه آشپزو نه غذای گرم

آب در بهار همدان بحدی است که تهیه آن حتی برای احشام، شستشوی لباس و ظروف وسایر احتیاجات اهالی بسختی انجام می گیرد ودر تمام فصول خصوصا درتابستان، کم آبی ساکنین این بخش را رنج میدهد واهالی دائم در تلاش تهیه جرعه‌ای آب آشامیدنی هستند.

در مورد دبیرستان سه کلاسه دخترانه باید عرض کنم که چنین دبیرستانی تاچندسال قبل در بهار همدان دائر بود اما معلوم نیست روی چه اصلی آنرا منحل کردندو حالا دختران دانش آموز این بخش پس از پایان تحصیلات شش ساله ابتدائی باید خانه نشین شوند و ترک تحصیل نمایند. عجیب است که در تمام نقاط کشور هرروزو هر هفته دبستان ها ودبیرستان های معددی افتتاح می شود اماتنها دبیرستان سه کلاسه دخترانه این بخش پرجمعیت را تعطیل میکنند. همچنین تاسیس دوره دوم دبیرستان برای پسران وایجاددوباب ساختمان ناقص بخش بهار اظهار داشت: در بهار همدان تاکنون چهار خیابان ویك میدان احداث شده که تمام خیابان ها و میدان این بخش از نظر ساختمانی ناقص است وحتی یکی از خیابان ها هنوز در بن بست قرار دارد! اهالی تقاضا دارند برای تسطیح واسفالت اساسی خیابان‌های بهار اقدام مقتضی به عمل آید.

آقایان معزی و بهروز بازرسان عالی کشور در پایان جلسه ازتوجه اعضای هیئت مشورتی باموراجتماعی وعمرانی بخش بهار اظهار خوشنودی و رضایت کردندوبرای انجام خواست های مردم وعده مساعد دادند.

اعضای هیئت مشورتی باتفاق بازرسان عالی کشوردر جلسه فوق‌العاده هیئت مشورتی روزنامه اطلاعات دربخش «بهار» همدان

### * فراموش کرده‌اند

رئیس هیئت مشورتی ادامه‌داد: کار لوله کشی آب آشامیدنی بهار هم که چندسال قبل آغاز گردیده، متاسفانه هنوز باتمام نرسیده و گویا متصدیان مربوطه یادشان رفته است که شبکه لوله کشی این بخش را تکمیل کنند. اهالی بهار درمورد تامین آب آشامیدنی از طریق حفر چاه های عمیق وتکمیل لوله کشی آب آشامیدنی بخش انتظار توجه و رسیدگی سریع دارند...

### * ساختمان عاطل وباطل

آقای اصغری سپس گفت: از طرف سازمان برنامه با مخارج نسبتا زیاد در بهار همدان اقدام به ساختن یك رختشویخانه مدرن گردید اما تا موقعی که مشکل آب در این بخش حل نشود، رختشویخانه تازه ساز بهار یك ساختمان عاطل و باطل است و بهیچوجه نمی‌توان از آن استفاده کرد.

### * شعبه بیمارستان

ناطق، سپس بوضع نامرتب بیمارستان هشت تخت خوابی بهار که هنوز چند ماهی از افتتاح آن نمی گذرد اشاره کرد و اظهار داشت: دراین بیمارستان، بجز هشت دستگاه تخت خواب، هیچ وسیله دیگری جهت مداوای بیماران نیست. درواقع بیمارستان بهار نه پرستار دارد، نه آشپز، نه غذای گرم و نه بودجه کافی! مقامات بهداری بایداین نکته را در نظر داشته باشند که بهارهمدان چهارده هزار نفر جمعیت داردوتنها مرکز درمانی جهت بیماران این بخش، همین بیمارستان هشت تخت خوابی است که بهتراست آنرا در وضع کنونی شعبه بیمارستان بنامیم! جا دارد نسبت به تکمیل و تجهیز بیمارستان بهار اقدام لازم بعمل آید.

### * شهربانی ودبیرستان

تاسیس شهربانی در بهار نیز از جمله خواست های مردم این بخش است که دراین مورد تاکنون تقاضاهای زیادی بمسئولین امر تسلیم شده اما هنوز برای انجام آن اقدامی نشده‌است.

### کامیون حامل آجر معلق زد!

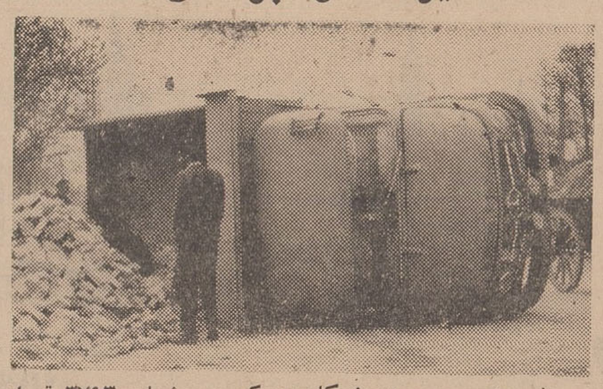

شهرری - صبح دیروز کامیون کمپرسی شماره ۳۷۹۳ تهران ۴۰ برانندگی «رضا» حامل آجر در خیابان سپهبدرزم‌آراء بااتومبیل وانتی تصادف کرد و در وسط خیابان معلق‌زد. دراین واقعه‌رانندگان هردو اتومبیل مجروح شدند.

عکس بالا چند لحظه بعد از وقوع حادثه، از کامیون حامل آجر گرفته شده‌است.

### پشم دزدید و دستگیر شد

طبق گزارش خبرنگار ما در اردبیل: چند شب پیش ماموربن گشت کلانتری بخش یك اردبیل، بیك‌عابر مظنون شدندو اورا بکلانتری جلب کردند.

درکلانتری پس‌از بازرسی بدنی از عابر مذکور یك دیلم در زیر کت‌وی کشف شد.

این شخص دربازجوئیهائی که توسط‌سرکار ستوان دوم. امین‌فرازوی بعمل آمد اعتراف نمودکه‌با دیلم دیوار یك مغازه پشم فروشی را سوراخ کرده و مقدار هشتاد کیلو پشم بارزش چهارهزار ریال بسرقت برده ولی برای باردوم که میخواست واردمغازه شود توسط ماموربن دستگیر شده است...

وی که خودرا شکور معرفی میکرد زندانی گردید و پشم مسروقه تحویل صاحبش شد.

### پرداخت وام

توسط سازمان تعاون روستائی استان آذربایجان شرقی مبلغ ششصدو پنجاه هزار ریال وام به دهقانان عضو شرکت های تعاونی روستائی منطقه‌علی‌آباد مشگین‌شهر پرداخت شده است.

### اقدامات ترویجی

اخیرا مروجان کشاورزی استان آذربایجان شرقی یکصدو پانزده جلسه ترویجی در قراء این استان تشکیل دادند.

در جلسات‌ترویجی مذکوریکهزارو سیصدونود نفر از دهقانان بااصول نوین کشاورزی آشنا شدند.

### لوله‌کشی شود

کوهبنان: بمنظور لوله‌کشی آب آشامیدنی قریه علی، از طرف‌انجمن عمران این قریه و آموزگار سپاهی قریه علی، مبلغ یکصد هزار ریال وجه جمع آوری شده است.

اهالی قریه علی از اولیای امور تقاضا دارند با توجه به آماده بودن هزینه لوله‌کشی آب آشامیدنی قریه مزبور، عملیات لوله‌کشی آب آشامیدنی این قریه را آغاز نمایند.

### آتش گرفت

خبرنگار ما در مراغه گزارش میدهد: چندشب پیش منزل مسکونی آقای فخیمی رئیس اداره دارائی مراغه بعلت نامعلومی آتش گرفت. جریان حریق بمقامات انتظامی مراغه اطلاع داده شد و آتش خاموش شد.

این خانه که متعلق به آقای موسوی می‌باشد براثر جدیت ماموربن درااطفای حریق خسارت چندانی ندید.

### لوله‌کشی گاز در ناحیه «دلیجان» شروع شد

عملیات لوله‌کشی گاز درناحیه دلیجان شروع شد وعده‌زیادی مهندس وکارگربرای احداث ساختمان های مربوط به‌لوله‌کشی گازمشغول کار گردیدند.

خبرنگارما در دلیجان گزارش داد: از طرف شرکت مقاطعه کار لوله‌کشی گاز، کمپ بزرگی برای سکونت مهندسین و کارگران ساخته شده است. لوله‌کشی گازازسه کیلومتری دلیجان میگذرد.

### چند خبر کوتاه

اسکو: سمینار سپاهیان دانش، حوزه های آذر شهر، اسکو، هریس، اروق و بستان آباد با حضور آقای کشور رئیس اداره سپاه دانش آذربایجان شرقی در محل آموزش و پرورش اسکو تشکیل شد. درسمینار مزبور کلیه مشکلات سپاهیان دانش در حوزه های فوق الذکر مورد رسیدگی قرار گرفت

تبریز: سال گذشته آزمایشگاه های مختلف دانشکده داروسازی دانشگاه تبریز تجهیز شد ودر حال حاضر دانشکده مزبور دارای آزمایشگاه های مجهز آب شناسی، مواد غذائی، جالینوسی، زهر شناسی وداروهای شیمیائی می باشد، کلیه آزمایشگاه های این دانشکده پس از انتقال دانشکده دارو - سازی بیکی از ساختمان های نوبنیاد شهر دانشگاهی تبریز، در یك محل متمرکز خواهدشد.

رودهن: از طرف شرکت تعاونی رودهن، مبلغ ۸۳۹ هزار ریال وام طی ۹۶ فقره در اختیار کشاورزان قرار گرفت.

کشاورزان بااستفاده از وام دریافتی، برای افزایش کشت بهاره خود اقدام مینمایند.

زرند کرمان: در این هفته دو شرکت تعاونی روستائی در قراء «جرجانك» و «سبلوئیه» از توابع زرند کرمان گشایش یافت. سرمایه شرکت تعاونی قریه جرجانك ۱۰۱ هزار و ۷۵۰ ریال و سرمایه شرکت تعاونی قریه سبلوئیه ۱۰۳ هزار و یکصد ریال است.

**رختشویخانه تازه ساز و مدرن بهار، یك ساختمان عاطل و باطل است!**

***

بجای تکمیل آموزشگاه ها، تنها دبیرستان سه کلاسه دخترانه بخش بهار را منحل کردند!

***

**خیابانهای بهار یا از نظر ساختمانی ناقص است و یا در بن بست قرار دارد.**

***

حفر چاههای عمیق و تکمیل شبکه لوله کشی بهار برای رفع مشکل آب در این بخش ضروری است.

هیئت مشورتی روزنامه اطلاعات در بهار همدان با حضور آقایان معزی وبهروز بازرسان عالی‌کشور که به بخش بهار آمده بودند یك جلسه فوق‌العاده تشکیل‌داد. دراین جلسه پیرامون مشکل آب آشامیدنی، لزوم تکمیل بیمارستان بهار، ایجاد دبیرستان دخترانه در این بخش، توجه بوضع عمران و آبادی بهار و تاسیس شهربانی در بخش مزبور مذاکراتی صورت گرفت. آقای عبدالله یوسفی منشی جلسه وخبر - نگار روزنامه اطلاعات دربهار همدان چگونگی مذاکرات اعضای هیئت‌مشورتی درجلسه اخیر رابشرح زیر گزارش‌داده است.

### * کمبود آب آشامیدنی

ابتداء، حجت‌الاسلام حاج سید جعفر اصغری رئیس هیئت‌مشورتی، از شرکت آقایان بهروز و معزی بازرسان عالی کشور در جلسه فوق‌العاده هیئت مشورتی تشکر کرد و سپس در باره احتیاجات ونیازمندی های مردم اظهار داشت: درچند سال اخیر از میزان آب قنوات وچاه ها وچشمه ها در منطقه بهار همدان کاسته شده واهالی بهار در حال حاضراز نظر آب آشامیدنی سخت در مضیقه هستند. مشکل

## نمایندگان اطلاعات در خدمت مردم

### درقره ضیاءالدین هنگام مکالمه تلفنی باید فریاد کشید!

در اداره پست و تلگراف و تلفن قره ضیاء الدین آذربایجان برای مکالمه تلفنی اهالی باشهرهای مختلف کابین مخصوصی وجود ندارد و براثر همهمه مردم مکالمه کننده صدای مخاطب خودرا نمی‌شنود و هردو طرف ناچار آنچنان فریاد میزنند که تایك هفته بعداز مکالمه، همچنان گلویشان درد میکند!

اهالی از مقامات وزارت پست و تلگراف و تلفن تقاضادارند برای تسهیل درانجام مکالمات تلفنی اهالی بانقاط مختلف، کابین مخصوصی در محل پست و تلگراف قره ضیاءالدین نصب گردد.

### توتونکاران «اشنویه» حق ندارند توتون بکارند!

سالهاست که زندگی عده‌ای از روستائیان منطقه مرزی اشنویه از طریق کشت توتون و فروش آن تامین میشود امامدتی است اداره انحصار دخانیات رضائیه کشت توتون توسط روستائیان رادراین منطقه ممنوع کرده و این روستائیان توتونکار، بعلت نداشتن درآمد کافی درشرایط بسیار نامساعدی بزندگی خود ادامه میدهند. نمایندگان توتونکاران اشنویه بامراجعه بدفترنمایندگی اطلاعات و اظهار مطالب بالا، تقاضا کردند که مقامات مسئول در سال جدید اجازه کشت توتون دراین منطقه راصادر نمایند.

## اخبار شهرستانها

## ۷ سارق مسلح

### هنگام سرقت احشام دستگیر شدند

پریشب هفت‌نفر سارق مسلح که جهت سرقت احشام به حوالی «عشیره مکاسیس» از توابع سوسنگرد آمده‌بودند بوسیله سرکار سروان فقیهی فرمانده گروهان ژاندارمری سوسنگرد وباهمکاری ماموربن ژاندارمری دستگیر شدند.

از این سارقین تعداد چهار قبضه اسلحه، سی‌وپنج‌تیر فشنك و مقداری اموال مسروقه بدست آمد که باتنظیم صورت‌جلسه به‌سوسنگرد حمل گردید و سارقین روانه دادسراشدند. سه‌نفر از اهالی خسرجی سوسنگرد نیز باتهام همدستی بااین سارقین دستگیر شدند.

خبرنگار اطلاعات: سراج

## «زر» فروشان گرانفروش

### تحت تعقیب قرار گرفتند

خبرنگار مادر کرمانشاه گزارش میدهد: اخیرا سیگار زر در کرمانشاه بازار سیاه پیداکرده و هربسته آن بقیمت بیست‌وپنج الی بیست‌وهشت ریال بفروش میرسد.

مدیر موسسه دخانیات کرمانشاهان ضمن انتشار اطلاعیه‌ای از اهالی کرمانشاه درخواست کمك و همکاری باماموربن دخانیات رانمود. ضمنا چند اکیپ سیار در خیابانها و چند اکیپ دیگردرادارات استان مامور شدند که سیگار زررا در اختیارمردم بگذارند. تاکنون پروانه عاملیت فروش چند شعبه فروش سیگار که اقدام بگرانفروشی کرده بودند، لغو گردید وگرانفروشان تحت تعقیب قرار گرفتند.

## زالو..!

بله زالو! کمتر اتفاق میافتد که چنین کلمه‌ای تیتر یك مطلب باشد اما وقتی شما هم ازماجری باخبر شوید تصدیق خواهید کرد که کلمه «زالو» از هرتیتر دیگری برای این مطلب، مناسب تر است!

واما شرح‌ماجری: سه چهار روز قبل به میمنت و مبارکی از داخل یکی از شیر های آب بقول دوست و دشمن! تصفیه شده هم هست چهار پنج تازالوی ریز و درشت درآمد و موجب تعجب و حیرت کسانی شد که می‌خواستند از آن شیر آب بردارند!

راست یادروغش به گردن آنهائی که گفته‌اند اماتاکنون از چند نفر دیگر هم شنیده‌ایم که آت و آشغالهای زیادی در آب لوله کشی شاه آباد پیدا شده و خدا کند که این گفته ها صحت‌نداشته باشد زیرا در غیر اینصورت، آنچه در داخل آب تصفیه شده لوله کشی شاه آباد پیدا نمیشود بقول معروف دیوان خواجه حافظ شیرازی است!

خبرنگار اطلاعات: حیدری

## آتش انتقام، ۷ «کپر» راخاکستر کرد

پریروز توسط عده‌ای از افراد طایفه «ملاعیوض» ساکن قریه «سرخانی» از توابع باغملك جانکی، هفت خانه کپری متعلق به افرادطایفه «دوچکی» از ساکنین قریه مزبور به آتش کشیده شد وکلیه کپرها با اثاثیه درون آنها سوخت وتلی خاکستر از آن بجای ماند.

ماموربن ژاندارمری قریه «سرخانی» بااطلاع از جریان در محل واقعه‌حضور یافتند و پس از ساعتی تلاش، آتش را خاموش کردند. پس از تحقیقاتی که توسط ماموربن ژاندارمری پیرامون علت‌وقوع‌حریق بعمل آمد، چند نفر از افراد طایفه ملاعیوض به اتهام آتش‌زدن کپرها دستگیر شدند و با تنظیم پرونده بدادسرای باغملك جانکی اعزام گردیدند. این‌عده بدنبال اختلافات‌قبلی‌باافراد طایفه «دوچکی» بقصد گرفتن انتقام دست‌به‌آتش‌زدن کپرهازده‌اند!

خبرنگار اطلاعات: رستمی

## افتتاح شبکه تلفنی مشگین شهر

پریروز طی مراسمی باحضور آقای مهندس سرلك استاندار آذربایجان شرقی، شبکه تلفن‌شهری یکصدوشصت شماره‌ای مشگین‌شهر گشایش یافت وبهره‌برداری از آن آغاز گردید.

شبکه تلفن شهری مشگین‌شهر از نوع مغناطیسی دوسیمه می‌باشد و بکابل پلاستیکی و هوائی مجهز است. در صورت افزایش تعداد متقاضیان، دستگاه تلفن شهری مشگین‌شهر تا سیصدوپنجاه شماره قابل افزایش خواهد بود.

## دزد اتومبیلها

### دراصفهان بدام افتاد

مرتضی متقی

ماموربن کلانتری یك اصفهان دیروز یکنفر سارق اتومبیل بنام مرتضی متقی را دستگیر کردند. مرتضی هنگامی بدام افتاد که‌قصد داشت در حوزه استحفاظی کلانتری یك اتومبیلی رابدزدد. ماموربن کلانتری بامراجعه بسوابق مرتضی دریافتند که اویکی از سارقین سابقه‌دار می‌باشد و تاکنون چند دستگاه اتومبیل را بسرقت برده است.

## بخاطر یک قلاده سگ

### ۲۲ نفر با چماق بجان هم افتادند!

برسر تصاحب یك قلاده سك‌بین دونفر از ساکنین قریه «اوزلو» رضائیه نزاعی درگرفت که منجر بدخالت اهالی قریه گردید ودرنتیجه بیست‌ودونفر از ساکنین دهکده باچوب وچماق بجان هم‌افتادند!

نزاع برسر تصاحب سك، ابتداء بین مختار واحمد از اهالی قریه آغازشدوبیست‌نفرازآشنایان وبستگان طرفین بتدریج بطرفداری از مختار یا احمد وارد منازعه شدند. وباچوب و چماق و دسته‌بیل وحتی باسنك و کلوخ حدود دوساعت زدوخورد کردند! نزاع بامداخله ماموربن ژاندارمری وریش‌سفیدان قریه‌خاتمه پذیرفت اما طی آن ده‌نفر باسامی جبار، محمدحسین، حبیب، قاسم، بانوگل‌گز، بانو صلبی، بانو خدیجه، کلام، خانلار و جبارمجروح شدند که سه‌نفرآنان فعلا درحال اغماء بسر میبرند. جریان واقعه تحت رسیدگی است.

خبرنگار اطلاعات: گلروئی

## جنازه‌ای در باغ

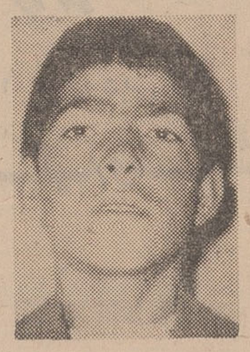

اکبر فرزند قهرمان

رضائیه - جنازه جوان ۱۸ ساله‌ای بنام اکبر فرزندقهرمان اهل رضائیه درباغی نزدیك قریه شاهرخ‌آباد رضائیه پیدا شد. جوان مزبور براثرضربات‌وارده به‌ناحیه «سر» ازپای درآمده‌بود و هنوز علت قتل و هویت قاتل یاقاتلین او معلوم نشده است.

### * ۳ حادثه و ۶ مجروح

گنبدکاوس - طی سه‌حادثه اتومبیل در گنبد کاوس‌وجاده های اطراف ۶ نفر باسامی‌قربان فرزند علی، قاسم مسروری، محمدحسین و هادی نوری، گروهبان دوم اسماعیل‌زاده و بانو نرگس نوری مجروح‌شدند و برای معالجه به‌بیمارستان گنبد کاوس انتقال یافتند. قربان براثر حادثه اتومبیل سواری شماره ۱۶۳۵ قزوین ۷۴ برانندگی ناصری در سه کیلومتری گنبد، از ناحیه پا بشدت آسیب دید. قاسم‌فرزند محمد سوار برموتوسیکلت در خیابان پهلوی گنبد حرکت می‌کرد که با تاکسی شماره ۵۸۴۵ گنبد ۸۴ برخورد کردو مجروح شد. گروهبان نبی اسمعیل‌زاده نیز رانندگی یك اتومبیل استیشن دولتی رابعهده داشت که اتومبیل وی درمنطقه «تنگراه» گنبد کاوس بااتومبیل سواری شماره ۲۵۵۸ رشت ۳۹ تصادف نمود و منجر بمجروح شدن وی و سه‌نفر ازسرنشینان اتومبیل سواری گردید.

### * پیرمرد غرق شد

هفتگل - پیرمرد ۱۱۰ ساله‌ای از اهالی یکی از قراء اطراف رودخانه «اعلا» نزدیك هفتگل، هنگام عبور از کنار رودخانه‌به داخل آب افتاد و خفه شد. جنازه وی پس از ۲۴ ساعت توسط چندنفر از اهالی قریه درآب مشاهده گردیدو جریان بمقامات قانونی اطلاع‌داده‌شد.

### خلاصه‌ای از: حوادث شهرستانها

### * حادثه قطار

تبریز - دیروز پیرزنی بنام صغری بقصد خودکشی خودرا بجلو قطار مسافری تهران - تبریز انداخت و کشته شد. حادثه در شش کیلومتری تهران اتفاق افتاد و قطار تهران - تبریز براثر این واقعه‌بادوساعت‌تاخیر به‌تبریز وارد شد.

### * نزاع دستجمعی

همدان - دیروز بین سی‌نفراز اهالی قریه «فریازان» ازتوابع همدان براثر اختلافات قبلی نزاع سختی درگرفت وطی‌آن مردی بنام نورخدا جلیلوند ۲۶ ساله بضرب گلوله‌تفنگ‌شکاری یکی از منازعین بنام عبدیس عبدل مجروح شد. مجروح به بهداری همدان انتقال یافت و فعلا بستری می‌باشد. مسببین اصلی نزاع دستگیر شده‌اند.

### * بطری منفجر شد

صحنه - چندپسربچه‌خردسال در صحنه هنگام بازی در کنار نهرآب یکی از محلات صحنه مقداری آهك در یك‌بطری‌خالی ریختند و بطری را بداخل نهر پرآب انداختند. چند لحظه‌بعد براثر نفوذ آب به آهکها، بطری باصدای مهیبی‌منفجرشد وقطعات شیشه بسروصورت اطفال اصابت کرد و آنان را مجروح ساخت. کودکان بازیگوش توسط چند نفرعابر به‌بهداری صحنه انتقال یافتندو مورد معالجه قرار گرفتند:

### * رفت وبرنگشت

پلدشت - جوان ۲۲ ساله‌ای بنام لطفعلی فرزند محمدبابازاده اهل قریه «قارقلوق‌سفلی» از توابع پلدشت آذربایجان، که برای گردش ازخانه خودخارج شده بود دیگر بخانه‌بازنگشت والدین وی جریان رابماموربن ژاندارمری قارقلوق اطلاع دادند اما تمام جستجوها برای پیدا کردن لطفعلی بی‌نتیجه ماند تا اینکه پس از تحقیقات‌زیاددونفر باتهام قتل لطفعلی دستگیر شدند. این دونفر عباسقلی‌زاده و حسین‌زاده نام دارند ودرمراحل بازجوئی اعتراف کردند که‌جنازه لطفعلی را بـه رودخانه ارس انداخته‌اند. فعالیت برای پیدا کردن جسد ادامه دارد.

### اتومبیل واژگون شد

خرم‌آباد لرستان - اتومبیل وانت شماره ۷۹۲۲ حامل چند نفر مسافر که از خرم‌آباد عازم اهواز بوددرگردنه تنك‌فنی بعلت خواب‌آلودگی راننده، از جاده منحرف شد و واژگون گردید. دراین حادثه سه‌نفر از افراد آموزشگاه گروهبانی که جزو سرنشینان اتومبیل بودند بسختی مجروح شدند و توسط ماموربن پست امدادی، به‌بخش شبانه‌روزی بیمارستان پهلوی خرم‌آباد انتقال یافتند. یکی از آنان که جراحات کمتری داشت پس از پانسمان مرخص شد اما دونفر دیگرفعلا بستری هستند.

## تلویزیون ملی ایران

### برنامه امشب

۱۷ - صفحات درخواستی
۱۷٫۳۳- خلاصه اخبار
۱۷٫۴۳ - تدریس زبان انگلیسی
۱۸ - برنامه کودکان
۱۸٫۱۰- آقا خرسه
۱۸٫۳۴- مضحک قلمی
۱۸٫۴۵- فیلم میلیاردر
۱۹ - برنامه ورزشی
۱۹٫۳۰ - هنر واندیشه
۲۰ - محله پیتون
۲۰٫۳۰- اخبار
۲۱ - زنگوله‌ها
۲۱٫۳۰- فیلم داستانی
۲۳ - آخرین اخبار
۲۳٫۱۰ - پایان برنامه

### برنامه فردا

۱۷ - صفحات درخواستی
۱۷٫۳۰- اعلام برنامه
۱۷٫۳۳- خلاصه اخبار
۱۷٫۴۳- مضحک قلمی
۱۸ - رقصهای ساقی
۱۸٫۳۰- ستارگان
۱۹ - واریته استودیو (ب)
۱۹٫۳۰- امیر ارسلان اهلی اهلی دوغرب وحشی وحشی
۲۰ - شهر عریان
۲۰٫۳۰- اخبار
۲۱- بت‌مسترسون
۲۱٫۳۰- تئاتر بنام (مست)
آخرین اخبار پایان برنامه

## تلویزیون ایران

### برنامه امشب

۱۷ - کارتون
۱۷٫۳۰- توپولی
۱۸ - علی نظری
۱۸٫۱۵- موزیکال
۱۸٫۳۰- اخبار
۱۸٫۴۵- آگفا
۱۹ - تدبیر زندگی
۱۹٫۳۰- خفاش
۲۰- موسیقی وزارت فرهنگ وهنر
۲۰٫۳۰- تسخیر ناپذیر
۲۱٫۳۰- اخبار
۲۱٫۴۵- مردی که هرگز نبود
۲۲٫۱۵- اندیشه‌های روشن
۲۲٫۴۵- واریته
۲۳٫۱۵- پایان برنامه

### برنامه فردا

۱۷ - آغاز برنامه
۱۷٫۳۰- تقویم روز
۱۷٫۱۵- ارکستر حکیمی
۱۷٫۴۵- نمایشنامه رینگو
۱۸٫۴۵- شما و سینما
۱۹ - ارکستر محلی
۱۹٫۳۰- تك مضراب
۲۰ - موسیقی ملی
۲۰٫۳۰- التهاب
۲۱٫۳۰- اخبار
۲۲- شاکی
۲۲٫۱۵- فیلم سینمائی
۲۴ - پایان برنامه

## تلویزیون آمریکا

### برنامه امشب

۱۸ - خلاصه اخبار جهان
۱۸٫۱۵- بعدا اعلام خواهدشد
۱۸٫۳۰- اطلاعات مخصوص
۱۹- مریخی محبوب من
۱۹٫۳۰- پیشه من چیست
۲۰ - فراری
۲۱ - خلاصه اخبار جهان
۲۱٫۰۵- نمایش دین‌مارتین
۲۱٫۵۵- نمایش امشب

### برنامه فردا

۱۵٫۳۰- فیلم سینمائی
۱۶٫۴۵- کارتون
۱۷٫۳۰- سرزمین سحرآمیز آلاکازام
۱۸ - خلاصه اخبار جهان
۱۸٫۱۵- فیلم آموزشی
۱۸٫۳۰- اطلاعات مخصوص
۱۹ - سرزمین سرسبز
۱۹٫۳۰- رقص جوانان
۲۰ - سرساعت ۱۲
۲۱ - خلاصه اخبار جهان
۲۱٫۱۰- فیلم سینمائی

### برنامه چهارشنبه

۱۵٫۳۰- فیلم سینمائی
۱۷ - دراعماق آبها
۱۷٫۳۰ - برنامه هنرمندان آماتور

دنباله برنامه از ساعت ۱۸ درشماره چهارشنبه درج می گردد .

# در گوشه و کنار شهر

تهیه و تنظیم از : نویسندگان کیهانی‌زاده

## دروغ

* دیروز مردی به پسر ۲۵ ساله‌اش اخطار کرد که یا از خانه او خارج شود و یا از ازدواج با نامزدش خودداری نماید و چون پسرش به او اعتراض کرد او را کتك زد و بمامورین ژاندارمری پاسگاه محل سکونت خود اطلاع داد که پسرش دیگر حق ورود به خانه او را ندارد .

این مرد گفت‌عصر پریروز که از مقابل سینمائی عبور می‌کردم نامزد پسرم را با دو دختر دیگر مشاهده کردم . نمی دانم چه احساسی بمن دست داد که از اتومبیل خود پیاده شدم و در تعقیب آنها وارد سینما گردیدم و پشت سر آنها نشستم و به حرفهایشان گوش کردم . من از حرفهای آنها بعلت سرو صدای فیلم چیزی نفهمیدم ، اما نامزد پسرم ظرف ۲ ساعتی که فیلم ادامه داشت شش سیگار دود کرد .

همان شب به خانه آنها رفتم به نامزد پسرم سیگار تعارف کردم معذرت خواست و پدرش ازاین حرکت من سخت ناراحت شد و گفت دختری که او تربیت کرده نه تنها سیگار نخواهد کشید بلکه علاقه‌ای به خوردن چای هم نخواهد داشت .

ازاین دروغ دختر و پدر به قدری ناراحت شدم که روز بعد به پسرم اخطار کردم نامزدی خود را فسخ کند و چون او « درشتی » کرد با مشت و لگد از خانه‌ام بیرونش کردم .

## خوشگلی

یك دختر جوان باین‌جهت که دوستش او را « زشت » خواند خود را مسموم کرد .

این دختر پس از معالجه در بیمارستان گفت طبیبه دختر همسایه‌مان هر وقت که از خانه خارج میشد مرا نیز با خود میبرد من این عمل را نشانه علاقه او نسبت بخودم می پنداشتم ، ولی او اخیرا به دوست مشترکمان گفته بود مرا باین جهت با خودش می برد که من زشت هستم و زیبائی او در کنار من بیشتر جلوه میکند و این کلمه «زشت» چنان درروحیه من اثر گذاشت که از عمر خود سیر شدم

# قدم نورسیده مبارك !

خداوند به‌خانم مهرو و آقای پرویز قاضی‌سعید نویسنده گرامی و همکار نزدیك نشریات موسسه اطلاعات نوزاد پسری عنایت فرمود که نامش را «آرش» نهادند .زایمان خانم قاضی‌سعید در زایشگاه البرز انجام‌شد و نوزاد هنگام تولد وزن طبیعی داشت .

*بدین‌وسیله تولد اولین نوزاد دختر خانم واحدیان باطلاع دوستان و بستگان این خانواده میرسد . زایمان در بیمارستان موستنی زیر نظر آقای‌دکتر کیقباد کاوسی و توسط خانم قابله شه‌مهری صورت گرفت و نوزاد هنگام تولد ۲ کیلوو ۹۰۰ گرام وزن داشت .

دراین زایشگاه ، خانم داودی نیز در چهارمین زایمان زندگی‌خود مادر دختری بوزن ۳ کیلو و پانصد گرام شد .

*دربیمارستان نامداران ، خانم میرزایی برای هفتمین بار وضع‌حمل کردو دختری بوزن ۳ کیلو بدنیا آورد. دراین‌زایشگاه سه‌مادر دیگر باسامی خانم فاطمه قاسم‌پور ،خانم گرگانی و خانم اخوت هرکدام یك پسر کاکل‌زری بدنیا آوردند :

*خداوند به‌خانم اقدس مریمی برای اولین بار نوزاد دختری عنایت فرمود . زایمان خانم مهین در بیمارستان باهر انجام گرفت ونوزاد هنگام تولد ۳ کیلوو ۵۰۰ گرام‌وزن داشت :

دراین زایشگاه ، خانم های اقدمی ، افصح محرمی ، آشنا و دارویی نیز هرکدام پسری زائیدند و هفت مادر دیگر باسامی خانم‌های جواهری ، کفاشی ، کماسایی ، نعیمیان، قاروردیان، گلنراقی‌وازبابی هر کدام دختری بدنیا آوردند . زایمان هازیرنظر آقای دکترنژادی وتوسط خانم های قابله کهنی ، پارسافر وخالدی انجام شد.

ما بکلیه خانواده های نامبرده تبریك میگوئیم و امیدواریم قدم نورسیده مبارك باشد .

## پیوندندگی

*آقای مهدی مهرپرورو دوشیزه سیمانصاف باهمدیگرپیمان‌زناشوئی بستند و بمناسبت‌عقد عروسی آنان، درمنزل پدر عروس مجلس جشنی برپا شدکه درآن عده‌ای ازدوستان و بستگان هر دو خانواده حضور داشتند .

*بمناسبت ازدواج آقای پرویز تیزبال با دوشیزه شاداب افخمی مراسم جشن و سروری با شرکت بستگان هردو خانواده و دوستان آنان برپاشد واز مدعوین بگرمی پذیرائی گردید .

مابکلیه خانواده های نامبرده تبریك میگوئیم و آرزومندیم که زندگی عروس و داماد ها قرین سعادت وتوام بانیکبختی باشد.

دکتر محمدرضا صالحی کرمانی

## سالار شهیدان حسین‌بن علی علیه‌السلام

# امراض فردی و اجتماعی

جامعه در بسیاری از جهات شبیه به فرد است . همانطور که یك فرد از انسان ممکن است روبرو با امراض شود جوامع انسانی نیزاحیانا ممکن است با مرض روبرو شده و صحت وسلامت خودرا ازدست بدهند .

وهمانطور که امراض فردی از نظر شدت و ضعف وآسانی و دشواری معالجه بایکدیگر متفاوتند ، امراض اجتماعی نیز اینطورند.پاره‌ای ازامراض فردی بسهولت قابل معالجه بوده و در کوتاهترین مدت و باکوچکترین مداوائی میتوان سلامتی از دست رفته را باز یافت و پاره‌ای از امراض نیز دارای معالجه‌ای بسیارسخت ودشوار می باشند، و احیانا به امراضی برخورد می‌کنیم که معالجه آنها جز با چاقوی مقدس جراحی امکان‌پذیر نیست .

امراض اجتماعی از این نظر نیز عینا مانند امراض فردی می‌باشند بعض‌ازامراض اجتماعی بسهولت قابل معالجه بوده و با اجراء برنامه‌ای صحیح میتوان آنرا ریشه‌کن نمود .

فقر یکی از امراض اجتماعی است . ولی مرضی است که با اجراء برنامه‌ها و طرحهای صحیح اقتصادی در حداقل مدت ریشه‌کن شده و از بین میرود .

بیسوادی مرضی بزرك و خطرناك‌است‌ولی همین مرض بزرك از نظر معالجه‌در ردیف امراضی است که بسهولت میتوان آنها را معالجه کرد، یك برنامه عمومی و همه‌جانبه و یك همکاری مقدس‌اجتماعی می‌تواند در کمترین مدت ریشه بیسوادی را در جوامع انسانی بخشکاند و این‌مرض بزرك و خطرناك را از بین ببرد .

گاهی ممکن است یك جامعه روبرو با مرض ظلم و ستم شود ظلم و ستم در معنای وسیع خود شامل هرگونه انحراف‌اجتماعی‌است وهر گناه و قانون شکنی‌را دربرمی‌گیرد .

آنگاه که جامعه‌ای روبروی با مرض ظلم و ستم شود و انحرافات‌اجتماعی و میکروب گناه و فسق و شهوترانی‌که هریك خود مظهری از مظاهر ظلم‌وستم می‌باشند درجامعه‌ای بروز کند ، معالجه آن به‌این سادگیها امکان پذیرنیست.

مرض ظلم و فسق و گناه آنچنان مرض‌خطرناکی است که پی و بنیان جامعه داویران نموده و آنرامتلاشی میسازد.

خدا در قرآن بطورناموس ثابت و قطعی میفرماید :

«واذا اردنا ان‌نهلك قریة امرنا مترفیها‌ففسقوافیها فحق علیها القول قدمرناهاتدمیرا»

این ناموس قطعی اجتماع است که گناه و فسق‌وبعبارت دیگر ظلم و انحراف‌ازعدالت، عامل مسلم و نابودی جوامع است .

امراض مادی جامعه که‌با زبان‌آمار وارقام تشخیص‌داده میشوند،با برنامه هائی مناسب قابل معالجه‌اند و این‌امراض معنوی است که چون ازدائره نفوذ علوم مادی بشرخارجند، تشخیص و معالجه آنها برای افراد عادی‌ومعمولی وحتی‌برای زمامداران متفکر ولی غیرالهی میسر نیست معالجه امراض معنوی بشر جزبادست مردان الهی و رجال آسمانی میسر نیست .

درسال ۶۰ هجری جامعه اسلامی دوبرو بامرض بزرك و خطرناك ظلم وستم شده‌بود، گناه و انحراف از قانون در تمام شریانهای اجتماعی وارد شده و میرفت که پی وبنیان جامعه نوبنیاد اسلامی را متزلزل وویران سازد ،مرضی بزرك و عظیم بود و دستی الهی و قدرتی مجهز به‌نیروی آسمانی‌لازم بود که این‌مرض را تشخیص داده و بمعالجه آن برخیزد و درراه‌معالجه‌اش نیز از فداکاریهای لازم‌دریغ نورزد .

و سالار شهیدان حسین‌بن‌علی علیه‌السلام ذخیره‌ای‌بود که دست پرقدرت الهی برای آن روز ذخیره کرده بود.

و اینك محرمش آغاز شده است و تاریخ جلوه عظیم فداکاری حسین‌بن علی‌را در راه معالجه اجتماع ننك‌آلود آنروز در برابر دیدگان بشریت می‌گذارد .

باشد تا ما نیز بیاری خدا همچون سالهای گذشته اوراق زرین وبهت‌انگیز این‌فدا - کاری فراموش‌ناشدنی تاریخ را در برابر شما بگذاریم .

ناتمام

بازخط جدیدی برخطوط پروازهای بین‌المللی

هواپیمائی ملّی ایران «هما» اضافه شد

از ۱۷ فروردین ۴۷

شنبه وسه شنبه اروپا ازطریق مسکو

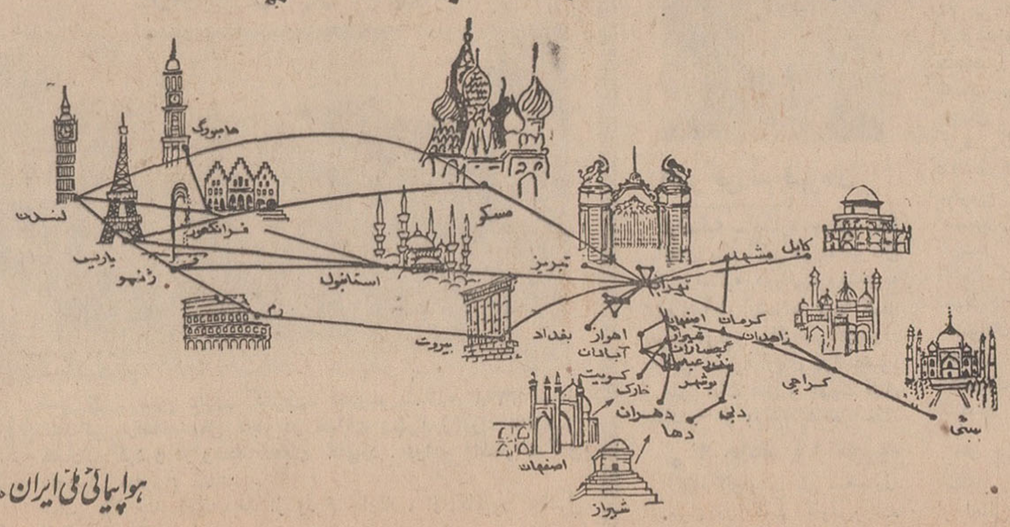


هواپیمائی ملی ایران «هما»

هواپیمائی ملی ایران وسیله‌سفرشما را بنقاط فوق وکلیه نقاط جهان فراهم میسازد .

شهر عریان

برنامه جالب و مهیج

بانك بیمهٔ بازرگانان

روزهای سه شنبه ساعت ۸ بعد از ظهر
از تلویزیون ملی ایران
کانالهای ۷ - ۹

# اطلاعات هفتگی

صفحه ۷ . . .

دوشنبه ۱۲ فروردینماه ۱۳۴۷

دوم محرم ۱۳۸۸ . . .

اول آوریل ۱۹۶۸ . . . .

شماره ۱۲۵۴۹ . . .

سال چهل‌ودوم . .


# سیزده‌بدر، یادگاری از سنن باستانی

## نحسی سیزده بعداز اسلام پیداشد
## عقاید خرافاتی سیزده بدر امروزه منسوخ شده
## زمانی ماشین دودی راحت ترین وسیله برای روز سیزده بود .

فردا مصادف با سیزده نوروز ، روز سیزده‌بدر است و مردم ایران چنانچه رسم است در این روز برای فراراز نحسی بدامنه های سر سبز کوهساران و دشت های‌اطراف شهرها میروند و تمام روز را به شادی‌و پایکوبی‌میگذرانند.

این رسم ا زدیر زمان جزو رسوم و عادات وسنن اجدادما بوده است و جالب توجه آنکه از دیگر اعیاد و جشن هانظیر مهرگان وسده پابرجاتر مانده است . بهمین مناسبت ریرتاژ امروز را به تاریخچه پیدایش سیزده بدر ورسوم و آداب کهن آن اختصاص داده‌ایم .

### سابقه تاریخی

نیاکان ما قبل از اسلام روز شانزدهم نوروز را جشن می گرفتند و برای گذراندن یك روز خوش وشادی بخش به خارج شهرو نقاط سرسبز میرفتند .در آن زمان هرروز از سال نامی مخصوص خود داشت وروزی را که نام روز بانام ماه یکی بود مردم جشن میگرفتند. شانزدهم‌فروردین «فروردروز» نام داشت و بهمین جهت این‌روز برای‌مردم روزبزرك و خجسته بود . این روز را «فروردگاه» می‌خواندند و جشن میگرفتند باید توجه داشت که‌روز شانزدهم فروردین نزد ایرانیان باستانی دارای همان اهمیت روز های‌مهرگان و سده بود .

### * در زمان ساسانیان

در زمان‌سلسله ساسانیان رسم براین بود که‌بیست و پنج روزقبل از نوروز بدور دوازده ستون که از خشت خام دربارگاه سلطنتی میساختند انواع غلات و حبوبات‌از قبیل گندم،جو ، ، برنج،لوبیا،عدس ماش و کنجد میکاشتند و آنها را تا روز شانزدهم فروردین نگاه میداشتند تا خوب سبز شود . در این روز (سیزده بدر آن روز) با ساز و آوازو شادی بسیار ستون‌ها را حرکت میدادند وبعد آنها را پرپر کرده در کوچه‌ها و معابر میریختند .

هر یك ازخانواده ها نیزبهمین ترتیب ستونها و سبزی های کوچکتر پرورش داده و در روز جشن «فروردگاه» آنهارا به‌بیرون از خانه میانداختند ودر رهگذرها رها میساختند .

### * بعداز اعراب

بعد از تسلط اعراب بایران جشن روز «فروردگاه» نیز همراه سایر رسوم و سنن باستانی ما دستخوش تغییرات و دگرگونی شد و برگزاری جشن فروردگاه از شانزدهم فروردین بروزسیزدهم آن ماه موکول گردید و از این زمان عقاید خرافاتی و نحوست سیزده در ایران راه پیدا کرد . علت نحوست سیزده فروردین و اندیشه و افکار خرافاتی مربوط به آن سابقه و ریشه قدیمی‌دارد و از مکتب فلسفی فیثاغورثیان سرچشمه گرفته است.فیثاغورثیان برای امور معنوی اعداد خاصی را تعیین کرده‌بودند مثلا برای‌ازدواج عدده را بفال نیکومی‌گرفتند و عدد ۱۳ را برای نحوست برگزیده بودند و روی همین اصل‌نحس‌بودن سیزده سابقه پیدا کرد و اعتقادبه این نحوست نسل ، به‌نسل‌خرافاتی ترشده و بمارسید و اکنون نیز مرسوم است که برای‌رفع‌نحسی‌این روز بدامان دشت و صحرا وباغهای اطراف شهر برویم مبادا که درخانه نحسی این روز گریبانگیرمان‌شود. روز سیزده هرچه بوده امروز مردم از آن به نحوست یاد میکنند .

شهر از الاغ و درشکه کرایه و کالسکه استفاده می‌کردند عده‌ای در تهران قدیم حدود پنجاه -شصت سال قبل مردم برای رفتن بخارج باواگون اسبی که بلیطش پنج‌شاهی بود تاگارد ماشین میرفتند و(نزدیك انبار غله) ودرآنجا یك بلیط‌بانزده شاهی می‌خریدند و سوار ماشین‌دودی می‌شدند و به‌حضرت‌عبدالعظیم می‌رفتند . اعیان و اشراف بیشتر باغ‌های بزرك را بادادن پول قرق میکردند امابعضی باغها برای عموم آزاد بود . در روز سیزده تمام‌دکان هابسته بودودسته دسته مردم درحالی که سواره و پیاده یك یادو بقچه ، سماور ، آفتابه ، آتش گردان و دیك ووسایل دیگر همراه داشتند از اول صبح براه می‌افتادند .رسم براین بود که زنها پای دیك آش رشته که دراین‌روزدرصحرا می‌پختند وسمه بکشند بعد کمی‌آش رشته باسر که بخورند لوطی عنتری‌های آن زمان وسایل سرگرمی مردم را فراهم می‌کردند آنها بازدن دمبك وخواندن‌شعر و رقصاندن‌عنتر معرکه می‌گرفتند جالب آن بود که‌بعضی از آنها بجای عنتر و خرس از بزاستفاده میکردند و البته معرکه مارگیری نیز جای‌خود داشت.بساط خیمه‌شب بازی طرفداران فراوان داشت و جعبه شهبر فرنك نیز جای سینمای امروز را پر کرده بود .

شترسواری در روز سیزده بدر درسالهای اخیر مد شده‌است

مطرب‌ها روز سیزده بدر کیفشان - کوك بود هردسته از مطربها تارزن، کمانچه کش دایره‌زن ، دمبك‌زن ، سنتور زن و چند بچه رقاص‌داشتند بیشتر مشتری مطرب‌ها که مردم‌آن هارامطرب روحوضی می گفتند خانم هابودند .

### * خونه شوهر !

در روز سیزده‌بدر ، گره زدن سبزه بوسیله دختران پابه‌بخت در قدیم نیز معمول بوده‌است و امروز نیز بیشتر بصورت پنهانی رواج‌دارد هنگام گره‌زدن‌سبزه‌دختران‌پابه‌بخت زیرلب این کلمات را زمزمه میکنند سال دیگر ... سیزده بدر ...خونه شوهر ، بچه بغل دراین روز اغلب خانواده ها گندم و عدس وسایر سبزی‌هارا که برای‌عیدسبز کرده‌اند بخارج ازخانه و بکوچه ها وخیابانها می‌اندازند .

### * خرافات

زنان سالخورده قدیمی درباره‌رسوم سیزده‌بدر عقاید عجیب و غریب خرافاتی دارند و میگویند اگرزنی نازا باشد روز سیزده بدر باید سرچشمه‌ای که آسمان آن رانبیند رفته و چندجام آب از آن چشمه بسر بریزد بعد غسل حاجت نموده دورکعت نماز به‌نیت«جعفر طیار» بخواند و از جایش بلند شودوسپس صدبار «یاقاضی‌الحاجات» رازیرلب زمزمه نماید ودراین صورت بچه‌دار شدن او حتمی است .

دراین روز بعضی ازخانواده ها دستوراتی بفرزندان خود میدهنداز جمله میگویند .

صبح روز سیزده حتما قبل از اینکه به‌شخصی نگاه‌کنیدبه‌آسمان بنگرید .

بشخصی که ابروان پرپشت‌دارد یاصاحب چشم لوچ است‌نگاه‌نکنید. از نگاه کردن به‌کلاغهای غیرزوج بپرهیزید !

بیشتر مردم عقیده دارندکه دراین روز نباید بمیهمانی رفت بخاطر اینکه ممکن است با خود نحوست سیزده را بمنزل‌دیگری‌ببرند. این عقاید خرافاتی امروزه منسوخ‌شده است .

### * عدد نحس

دربعضی نقاط کشور آنقدر از عدد سیزده وحشت دارندکه بجای لفظ سیزده کلمه «زیاده»میگذارند و آن را تلفظ می کنند و از ترس دامنگیر شدن نحوست سیزده آن‌روز را درخانه‌میگذرانند و روز چهاردهم فروردین بصحرا میروند .

### * هوو

گروهی از مردم اعتقاد دارند اگر طفلی در روزسیزده متولدشود درهمه عمر مریض خواهد بود و اگر زنی دراین روز شوهر نماید حتما گرفتار «هوو» میشود .

سابقا تهرانیها بسیار راغب بودندکه روز سیزده را درامامزاده ها بگذرانند و بیشتر به حضرت عبدالعظیم میرفتند و درآنجا با خوردن کاهو و «سکنجبین» دلی‌از عزا در می‌آوردند و اکنون نیزعده زیادی از مردم تهران در این روز باماکن مقدسه میروند. مردم جنوب شهر بیشتر به شهر ری ، ابن‌بابویه ، کوه بی‌بی شهربانو و اطراف کارخانه سیمان میروند و ساکنان شمال شهر کرج و باغات اطراف آن ، شمیرانات ، جاجرود، تجریش ، نیاوران ، ولنجك ودرکه را برای برگزاری مراسم و رفع نحوست سیزده انتخاب مینمایند و بعضی‌از مردم و دارندگان وسایط نقلیه شخصی نیز با استفاده ازیکی دو روز مرخصی بسواحل دریای مازندران میروند .

### * غذاها

سیزده نوروز برای خود یك لیست غذائی مفصلی دارد که مشهورترین غذاهای مرسوم آن عبارتست از سبزی‌پلو ، کوکو ، آش رشته و قورمه سبزی است گفته‌اند هرکس در روزسیزده آش رشته بخورد نحوست سیزده دامنگیرش نخواهد شد .

### * بازیها

سیزده برای خود بازیهای‌جالبی دارد و شرکت دراین بازیها پیرو جوان و زن ومرد نمی شناسد از بازی های مخصوص میتوان الك دولك ، شترسواری ، الاغ سواری، بازی ملاملا ، آفتاب مهتاب ، گرگم بهوا و چند بازی دستجمعی دیگر را نام برد .

### * بازار سکه !

بازار حاجی فیروزها روز سیزده سکه است و در هریك از نقاط تمرکز مردم تعداد زیادی حاجی فیروز پراکنده هستند ، اما باید توجه داشت که حاجی فیروزها در زمان قدیم قرب و منزلت بیشتر داشتند و با تار وتنبور وکرنا و شیپور مردم را مشغول می‌کردند در شهرستان رشت معمول است که حاجی‌فیروز دراین روز باداردسته خود مشعل‌های فروزان‌بدست‌گرفته بمحل «باغخانه» که در کنارصیقلان رود است میروند و درآنجا دخترانی که شوهر نکرده‌اند بدورهم گرد آمده ترانه‌های نشاط انگیز محلی میخوانند یکی دوساعت بعدازغروب پسران نابالغی‌که در معیت حاجی فیروز هستند بنزدیك این دختران می‌آیند و بندی راکه قبلا هردختر بجامه خود بسته است باز می کنند این دختران وقتی باداردسته‌حاجی فیروز روبرو میشوند میگویند : ای حاجی فیروز ، بحق نوروز ، حاجتم را بده امروز .


## برنامه آینده مولن روژها

* این همه تحرك وچالاکی برای چیست ؟
* اینهمه دام ودسیسه برای کیست ؟
* اینهمه تلاش وتعقیب برای چیست؟
* برای یك ملاقات داغ و پرهیجان در مولن روژها

## ملاقات در چین

رنگی ایستمن کالر

آ-۱۱۵۶


### اصلاحیه آگهی مناقصه

پیروآگهی مناقصه شماره ۴۰۶۷۸- ۳۰ر۱۲ر۱۳۴۶ درمورد خرید سیصد حلقه لاستیك های ۳۸×۱۱ بدین وسیله باطلاع میرساند محل تحویل لاستیك ها بجای تهران جلفا بوده وتاریخ وتحویل تعداد آنها بشرح‌زیر می‌باشد .

۱- ۸۶ عدد روئی و توئی تادهم اردیبهشت ماه ۱۳۴۷
۲-۱۰۰ عدد روئی و توئی تاآخر اردیبهشت ماه ۱۳۴۷
۳-۱۱۴ عدد روئی و توئی تاآخر خرداد ماه ۱۳۴۷

وبقیه شرائط ومواد مندرج درآگهی قبلی بقوت خود باقی است الف۴۴

مدیرعامل

آ-۷۷۸ ۱-۲

### بمناسبت روز جهانی کتاب کودك :

نمایشگاه بین‌المللی کتاب کودکان از طرف **کانون پرورش فکری کودکان‌ونوجوانان** بمدت پنج روز از پانزدهم تانوزدهم فروردین ماه جاری در محل انجمن‌ایران‌وامریکاتشکیل میگردد.

ساعت کار نمایشگاه : صبحها از ۱۰تا ۱۲وعصرها از۴تا۷ می‌باشد .

جمعه‌از۱۰ تا ۱۲ . ورود برای عموم آزاد است.

آ-۱۰۹۶

## فستیوال غذائی مجارستان

از پانزدهم تا سی ویکم فروردین ماه در

## هتل هیلتون

بهمراهی اُرکستر جیپسی

باغذاهای مطبوعی که توسط آشپزی معروف از بوداپست تهیه شده است

برای رزرو جا به تلفن : ۶۲۳۶۵۱ مراجعه فرمائید

حالا هرکدبانوی ایرانی میتواند آشپزخانهٔ خودرا با اجاق گاز **آزمایش** مُدرن وزیباسازد.

محصولات آزمایش از نظر استحکام وقیمت بی رقیب است

آزمایش : سازنده بهترین وسایل آشپزخانه

# اسرائیل راهی بهتر از جنگ دارد

*** اگر اسرائیل طالب حل اختلاف بااعراب‌است باید سرزمینهای اشغال شده عربی راتخلیه کند**

از: روزنامه تایمز (چاپ‌لندن)

«سرجی‌اوفری‌فرلانگز»سفیر کبیرپیشین انگلستان دراردن‌هاشمی‌حمله اخیر اسرائیل باردن‌راموردانتقادقرار داد .اودرمقاله‌ای‌در روزنامه تایمز لندن چنین می‌نویسد: باگذشت بیست‌سال از تاسیس کشوراسرائیل‌شدت‌نفرت اعراب نسبت باسرائیل کاهش‌نیافته بلکه در اثر اعمال خشن تل‌اویواحساس‌نفرت وکینه افزایش‌یافته است .

*** ویران کردن سد**

انگلستان یکصدو پنجاه‌میلیون‌لیره‌استرلینك به‌اردن وام‌داد وباکمك‌مهندسین ساختمانی‌سدی‌بزرك دراردن ساخته شد .اما هنوز بهره‌برداری ازآن‌آغاز نگردیده بود که‌اسرائیل دریورش اخیرخود آن‌سدرا منهدم کرد. ویرانی این سد جز نفرت بهره‌ای برای‌اسرائیل‌نداشت.

*** لطمه به نفوذ امریکا**

حمله اخیراسرائیل‌باردن وسیاست‌انتقامجویانه‌ای که‌درقبال دول عرب پیش گرفته‌است نه تنهابه‌نفرت‌اعراب به یهود میافزاید بلکه‌مانع برطرف کردن‌اختلافات‌میگردد وضمنا به نفوذایالات متحده نیز لطمه واردمیسازد . مفسرین سیاسی امریکااخیرا در مقالات خود از روش اسرائیل‌گله کرده ومی‌گویند : اعمال اینکشور کینه اعراب رانسبت بامریکا بیشتر می‌کند .ایالات متحده با حمایت همه‌جانبه‌از اسرائیل‌نفوذ خود را بربعضی‌ازدیار عربی ازدست‌میدهد .

*** در مدیترانه**

سیاست انتقامجویانه‌اسرائیل‌موجب‌شده‌است که‌مسکو وواشنگتن علیرغم‌میل باطنی‌دردریای‌مدیترانه برقابت‌شدید پرداخته ونیروی دریائی‌خودرا در مدیترانه‌افزایش دهند.

*** گلوب پاشا**

سیاستمداران انگلیسی‌که در گذشته مقام مهمی درامور دولتی‌داشته‌اند از حمله‌اخیر اسرائیل‌باردن‌اظهار نا رضایتی می کنند و از لوی اشکول میخواهند تاباگذشت بیشتربا اعراب سازش کند . گلوب‌پاشا، رهبر سابق لژیون عرب - امروز ارتش‌منظم اردن‌است -شجاعت کماندو های‌عرب راستوده می‌گوید :

اگرجوانان‌عرب به جنگهای‌چریکی‌متوسل‌شده‌اند‌تقصیر متوجه کسانیست که آنهارا از خاندان وسرزمین‌خود رانده‌اند . اسرائیل پس‌از پیروزی در جنگ ماه ژوئن سیاست خشنی‌را دنبال می کند وپرواضح است درقبال چنین سیاستی فلسطینی‌ها مقاومت می‌کنند .

اعراب هم از حمایت یك کشور بزرك‌مانند شوروی برخوردارهستندوهم‌خودرا‌ازهر لحاظ‌نسبت‌باسرائیل برتر میدانند. رهبران بعضی‌از کشور های عربی‌می گویند : اگراسرائیل یك کشور پیشرفته است ما نیز به‌نوبه‌خود ترقی کرده‌ایم‌وتاده‌سال‌دیگر پیشرفت های همه جانبه ما تکمیل خواهد شد .ماده‌حیاتی صنایع غرب یعنی‌نفت را اعراب تهیه می کنند .

*** نقش شوروی**

باگذشت ۸ ماه از جنك اعراب و اسرائیل اینك شوروی صددر صد خسارات نظامی‌وارده‌باعراب‌را جبران وتامین کرده‌است.شوروی‌جدیدترین وخطرناکترین‌اسلحه جنگی‌راباعراب داده‌تا درصورت لزوم‌برضد اسرائیل‌بکار برند. تانکها،جت‌های‌جنگنده‌وبمب افکنهائی که بعد از شکست‌باعراب داده شده از انواع منهدم شده قبلی بهتراست .

*** راه حل**

سفیر کبیر سابق انگلستان‌دراردن‌می گوید: اگر اسرائیل به حل‌بحران وبرقراری آرامش در منطقه‌عربی خاورمیانه علاقمند است بایستی سرزمینهای اشغال‌شده راباعراب مسترددارد .یکصد وپنجاه هزار عرب که در جنك ژوئن از اسرائیل رانده‌شدند بایدبخانه های خود بازگردند .اورشلیم راشهربین‌المللی اعلام‌کرده و قسمت شهرقدیم را در اختیارمسلمان، مسیحی‌و یهودی قراردهد. خسارات مالی که در سال ۱۹۴۸ به اعراب فلسطین وارد شده‌است به آنها پرداخت گردد .اسرائیل درسال۱۹۴۸ هشتصد هزار عرب‌را از فلسطین بیرون کردوتمام‌املاك وخانه‌های آنهارا تصاحب نمود .

این گروه‌دربیست سال‌گذشته بنام آوارگان فلسطین درخیمه‌هائی که بیابانها و صحرا نصب‌شده‌است زندگی می کنند .در حالی‌که‌تمام دارائی آنها در تصرف‌اسرائیل قرار گرفته .هزینه معاش‌آنها که‌امروز تعدادشان‌به‌یك میلیون ودویست هزار نفر رسیده است ازطرف‌سازمان‌ملل متحد تامین‌می‌شود .

## مبادله !

پس‌از جنك‌اخیراردن- اسرائیل ، ارتش اردن اجساد سه نظامی اسرائیلی را به مقامات نظامی آن کشورتحویل داد و در مقابل دوازده نظامی‌اردنی آزاد شدند در این عکس این دو صحنه مبادله‌نشان‌داده شده است .

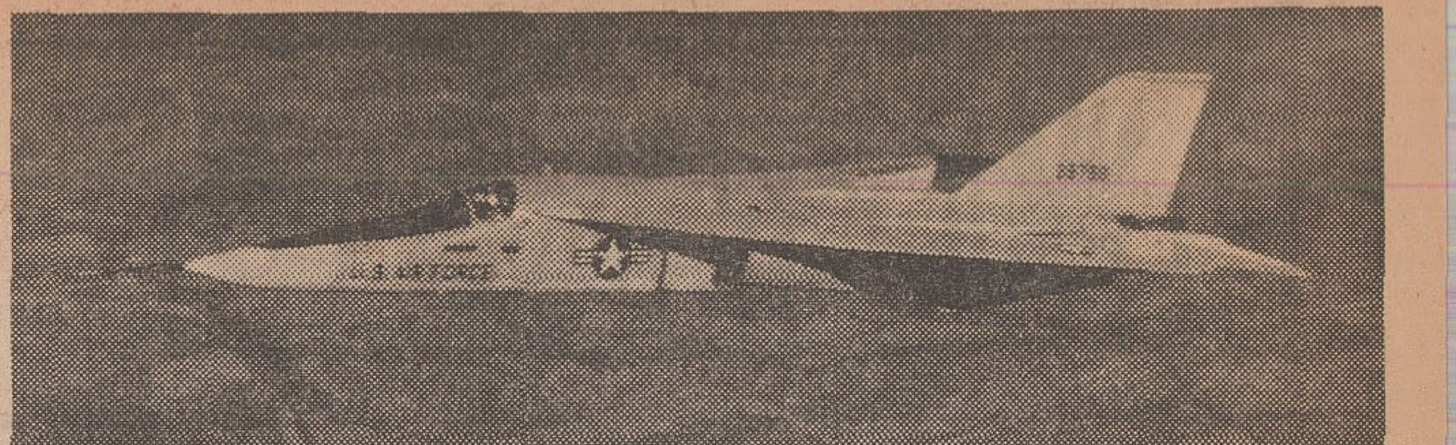

# اف ۱۱۱ امید امریکا در جنگ ویتنام

**امریکا تلاش میکند تا کمونیستها به اسرارهواپیمای‌اف - ۱۱۱ مدرن ترین هواپیمای جنگنده پی نبرند**

از: نیوزویك

اینروز هابیانیه های‌مختلفی ازطرف وزارت دفاع امریکادر واشنگتن و هیئت نظامی‌ایالات متحده در سایگون و دولت ویت‌نام جنوبی منتشر شده است که هریك نشان میدهد تدارکات جنگی شدت یافته است .

وزارت دفاع ایالات متحده اعلام کرد : چون هواپیماهای جنگنده از نوع اف یکصد و یازده حائزاهمیت نظامی است امریکا هرکوششی که مقدور باشد انجام خواهد داد تا کمونیست ها بر اسرار این جنگنده دست نیابند .

*** حمله بی نتیجه**

همزمان باانتشار این‌بیانیه، هیئت نظامی امریکا درویت‌نام گزارش‌داد :اسنادی از ویت‌کنگها بدست آمده است که در آن از اینکه کمونیست ها نتوانسته‌اند در حملات عید «تت» نظرات خود را تامین کنند اظهار تاسف شده است.

این بیانیه دو روز بعد از حملات شدید ، یعنی روز اول فوریه‌بین چریکها توزیع‌شده بود و ستاد چریکی ویت‌کنك خطاب باعضاء خود گفته است باوجود آنکه در این حمله پیروزیهای درخشانی بدست آمده از حصول مقاصد کلی عاجز مانده‌ایم .

در بیانیه ویت‌کنك تایید شده است : باوجود راندن نیرو های نظامی از بعضی‌نقاط آنها نتوانسته‌اند مردم را بر ضد دولت بشورانند و یا منطقه‌ای را برای مدت زیاد متصرف شوند و یا در زمینه سیاسی بر نفوذ خود بین‌مردم بیافزایند .

*** طرح آینده**

دراین بیانیه که پس ازیك ماه‌ازطرف هیئت نظامی‌امریکا در اختیار مطبوعات قرارگرفت طرح آینده ویت‌کنك نیزذکر شده‌است . ویت‌کنك مدعی شده است که در آینده با حملات شدید به نیرو های نظامی امریکا وسائلی فراهم خواهد آورد تا در ارتش ویت‌نام جنوبی‌انقلاب وشورش رخ دهدو میلیونها نفر ازمردم در شهر های مهم دست به تظاهرات بزنند .

در اسنادیکه از منابع ویت‌کنك بدست نظامیان امریکا رسیده است توزیع اسلحه بمقدار زیاد بین‌مردم، کوچ دادن روستانشینان به شهر ها،تدارك برای واژگون کردن دولت وسیستم دفاع‌ضد هوائی اشاره شده آنها ادعا کرده‌اند که در آینده نزدیك باین مسائل خواهند پرداخت.

همزمان‌باپخش این گزارش از طرف دولت ویت‌نام جنوبی اعلام شد . یکی از بزرگترین مرکز تفریح‌مردم سایگون که بمنزله پارك شهر و باغ‌وحش است اختصاص به تعلیم سربازان یافت .

اینك در این باغ بسیار بزرك جز تفنك و لباس‌نظامی چیزی دیده نمیشود .

*** اعتراض مردم**

البته‌ورود عموم‌به پارك‌شهر از دو ماه قبل ممنوع شده بود . اما هنوز حیوانات در آنجا بسر میبرند . اخیرا در حدو دسه هزار تن از جوانان شهر سایگون برای ابراز اعتراض بدورباغ اجتماع کرده و سوت زدند . جنجال مردم حیوانها را بوحشت افکند و هرکدام به نوبه‌خود نعره زدن آغاز کردند.چون در گذشته این‌نقطه‌امن‌ترین نقطه‌سایگون بود بیشترفقرا برای گذراندن ساعاتی بدون اضطراب باین باغ پناه میبردند .علت‌اعتراض جوانان از دست دادن یك‌محل امن میباشد .

دولت ویت‌نام جنوبی درنظر دارد سربازان تازه استخدام شده را در این محل تربیت نظامی داده و آنها را برای دفاع ازکشورومبارزه بادشمن آماده کند . در امور دفاعی مخالفت تاثیری ندارد وبالاخره برنامه اجرا میگردد .

*** اهمیت اف ۱۱۱**

لکن باید توجه داشت‌آنچه برای امریکا مهم‌تر از هر مسئله دیگر است واژگون شدن هواپیمای اف ۱۱۱ می‌باشد .

جنگنده اف یکصد و یازده یکی از انواع هواپیمائیست‌که در ویت‌نام همانند ندارد و تاکنون راز ساختمان آن‌فاش نشده است . اینك بیم آن پدید آمده‌است که کمونیستها با بررسی قسمت های سالم مانده این هواپیما برموز آن واقف گردند .

*** الکترونیکی**

اگر این نوع هواپیما بطور سالم بدست کمونیست ها برسد آنها با هزینه‌ای کم به اسرار آن دست‌خواهند یافت.

هواپیمای اف‌یکصد ویازده یك جنگنده کاملا الکترونیك میباشد . بالهای این هواپیما در موقع ضروری جمع‌و بسته میشود. دستگاه‌های‌الکترونیك این هواپیماوجود موشك‌زمین به هوا ورادار دشمن را از فاصله بسیار دور درون هواپیمانمایش میدهد . هنگام روبرو شدن با خطر دستگاه اتوماتیك به نبرد و بمباران ادامه میدهد . در آنحال هواپیما میتواند هرچه بیشتر بزمین نزدیك شده تا فاصله بیست متری زمین پایین‌بیاید و بطور خودکار بمباران را ادامه دهد .

این نوع جنگنده دارای وسائلی است که در صورت لزوم دستگاه های مرموز ومهم را نابود میکندپس‌از سرنگون شدن یکی‌ازهواپیماهای‌اف۱۱۱ منابع وزارت‌دفاع‌ایالات متحده اینك میکوشندباطمینان حاصل کنند آیا دستگاه خود کار اف ۱۱۱ وظیفه خود را انجام داده است یا نه . بنابراین در اول تلاش میشودتااطمینان حاصل شود آیا حقیقتا ویت‌نام شمالی جنگنده اف یکصد و یازده راسرنگون کرده است؟ و اگرتوانسته باشد چنین‌غول هوائی را واژگون کند خلبان های آن باچه‌سرنوشتی روبرو شده‌اند .

اینك تحقیقات ادامه دارد و اگر ادعای هانوی حقیقت داشته‌باشد ایالات‌متحده‌برآن خواهد شدتابهر وسیله‌ممکنه باقیمانده لاشه اف یکصد و یازده سرنگون شده را نابود کند و نگذارد کمونیست ها برموز آن پی برند .

اهمیت این نوع جنگنده را از این امر میتوان درك کرد که ایالات متحده پس ازسالها نبرد هفته گذشته فقط شش فروند از این نوع جنگنده را برای شرکت در جنك ویت‌نام به تایلند فرستاد .

## نویسنده‌ها و بارها

مسکو - روزنامه نگاران شوروی درخواست کرده‌اند که کلوبها ،بارها و رستورانهای مسکو و سایر شهر های بزرك شوروی تا صبح باز باشند تا مردم بتوانند ساعتی‌را بخوشی بگذرانند .

دو تن از روزنامه نگاران شوروی ضمن مقاله‌ای که در شماره امروز «لیترا تورنیا- گازت» منتشر ساخته‌اندبشدت از این پیشنهاد پشتیبانی کرده‌اند . آنها نوشته‌اند ما نمیگوئیم رستورانها وبار های شبانه مسکو از بارهای لندن، پاریس یا پرت سعید تقلیدکنند بلکه از روش رستورانهای پایتخت‌یك‌کشور سوسیالیستی (بوداپست) تبعیت کنند .

در پایتخت مجارستان بارها کلوبهای شبانه‌تا ساعت سه‌بعد ازنیمه باز هستند و مردم می‌توانند بخورند و بیاشامند و رقص کنند‌درحالیکه رستورانها وبارهای شهر مسکو در ساعت یازده بعد از ظهر تعطیل می‌شوند .

## داماد چارلی

لیمریك - «ژزفین» دختر چارلی چاپلین با پنج برادر و خواهر و دو ندیمه یك جوان۲۹ ساله یونانی وارد «لیمریك» (ایرلند) شد .

گفته میشودکه جوان یونانی ممکن است با ژزفین ازدواج کند و داماد چارلی چاپلین‌شود ولی آنها هنوز رسما بایکدیگر نامزد نشده‌اند .

## دلش می خواهد

توکیو- «راتنا ساری‌دیوئی» همسر ژاپنی دکتر سوکارنو رئیس جمهوری مخلوع‌اندونزی در یك مصاحبه تلویزیونی که‌از تلویزیون های رم و توکیو پخش شد گفت خیلی مایل‌است که باندونزی باز گردد و درکنار شوهرش زندگی کند .

همسر ۲۸ ساله سوکارنو افزود که نسبت بسرنوشت رئیس جمهوری سابق اندونزی سخت اندیشناك است و دلش میخواهد که سوکارنو دختر یك ساله خود را که سال گذشته در توکیو چشم بدنیا گشوده است به‌بیند .

## بسوی یك فاجعه جدید

## تفسیر سیاسی

جعفر مدنی

گونار یارینك نماینده سازمان ملل متحد در تلاش برای‌پایان دادن به‌بحران روابط اعراب و اسرائیل رسما اعلام کرد که مساعی او نزد رهبران عرب و اسرائیل با شکست روبرو شده است . حتی پیش‌از این اعلام نیز حوادث هفته سی‌اخیرحاکی ازاین بودند که در شرایط کنونی نه تنها نباید به‌استقرار صلح‌در منطقه عربی خاورمیانه دل بست بلکه انتظار تراژدی جدیدی را در خاور میانه باید داشت .

بااین تفاوت که این روز ها خاور میانه گامهای سریعتر و بلند تری بطرف فاجعه جدید بر میدارد . در حال حاضر اعراب و اسرائیل کمتر استعداد و تمایل جنك جدیدی رادارند بااینحال انبار باروت خاورمیانه هر لحظه می تواند مشتعل شود فعالیت‌چریکهای‌عرب‌وآوارگان فلسطینی جرقه هائی است‌که هر لحظه باین انبار نزدیك تر میشود . فلسطینی ها که بیست سال‌به نطق های رهبران عربی درباره جنك با اسرائیل و باز گرفتن فلسطین گوش داده‌اند بی آنکه‌در عمل توانسته‌باشند به‌خانه های خود باز گردند اکنون پیش افتاده‌اند تا از طریق‌جنك وگریز بهدفهای‌خود برسند . حملات انتقامی وپیش گیری اسرائیل و حوادث بعد از آن نشان داده است‌اسرائیل و اردن هیچکدام قادر به جلو گیری از فعالیت آوارگان فلسطینی نیستند بعد از هر حمله اسرائیل و بلافاصله پس از خروج سربازان اسرائیلی جنگجویان فلسطینی مواضع خودرا در کناره رود اردن اشغال کرده‌اندوعملیات‌خراب- کارانه وجنگی راعلیه اسرائیل از سر گرفته‌اند . جنگجویان فلسطینی در گذشته هیچگاه مانند امروز در میان اعراب محبوبیت و اعتبارنداشته‌اند و مهم تر آنکه این محبوبیت و اعتبار باهر حمله اسرائیل و با گذشت‌هر روز بسرعت افزایش می یابد بطوریکه در آینده نزدیك سازمان های چریکی امتح و نظیر آن بصورت یك نیروی کاملا موثر در خواهند آمد که اسرائیل و دولت‌های عربی هر دوناگزیرند آنها را در محاسبات خود در نظر داشته باشند . چریکها باهر گونه‌حل مسالمت آمیز اختلافات‌اعراب‌و اسرائیل که نتیجه آن ادامه موجودیت دولت اسرائیل باشد مخالفند و علنا اظهار می کنند که تاپیروزی نهائی به‌جنك‌ادامه میدهند . و تردیدی نیست اسرائیل هم مادامی که‌سیاست و شیوه تازه‌ای برای مقابله با آنها پیش نگرفته به حملات انتقامی و یا پیشگیری خودادامه میدهد . دراین میان دولتهای عربی‌باید موقعیت‌خودرامشخص کنند . همین مسئله است‌که ملك حسین می‌خواهد کنفرانس سران عربی آن را حل کنند از بعداز جنك ژوئن از چهار گوشه دنیای عرب برای چریك های فلسطینی کمك‌میرسد اما تنها اردن‌است که بایدحملات انتقامی اسرائیل را تحمل کند ملك حسین می‌خواهد بداند که آیا این وضع باید همچنان ادامه‌یابد و آیا کشور های عربی در برابر حملات آینده اسرائیل نیز به حمایت لفظی از دولت اردن و ستایش از شجاعت‌ارتش این کشورا کتفا میکنند ؟ پاسخ این سوال از لحاظ‌سرنوشت آینده کشمکش اعراب و اسرائیل و صلح‌وجنك در این منطقه حائزاهمیت‌فراوان است . اگر سایر کشور های عربی بخواهنداردن را مانند گذشته بی دفاع و تنهابگذارند اردن بسختی می تواند بطور نامحدود ضربات ارتش‌اسرائیل راتحمل کند و ناگزیر خواهد شددر سیاست خود در حمایت از عملیات چریکها تجدیدنظر کند.

واین باحتمال قریب به یقین‌با عکس العمل شدید آوارگان فلسطینی مواجه‌خواهدگردید. واگر دول عربی تصمیم بگیرند در حملات بعدی اسرائیل‌بکمك اردن بشتابند و این تصمیم را بمورد اجرا بگذارندوقوع جنك بزرك اجتناب ناپذیر خواهدبود

# آخرین فردی که مطلع شد!

نوشته : ارت بوخوالد

تصمیم کاخ سفید مبنی بر فراخواندن ژنرال وستمورلند واشنگتن را بحیرت افکند . حیرت دیگر در این است که افراد متنفذ راقبلااز این‌تصمیم مطلع نکردند . حتی مفسر سیاسی مانند «ژوزف وال - استاپ» (منظور ژزف السوپ مفسر سیاسی هرالد تریبون و ده‌ها نشریه دیگر امریکائی است) که مقالاتش در نشریات متعدد چاپ میشود از اینکه پیش از صدور دستور فراخواندن وستمورلند ازویتنام اورا مطلع نکرده‌اند سخت ناراحت بود ومیگفت : رئیس جمهوری ویرا در بی‌خبری گذاشته است ، موقعی که‌من در باشگاه نیروی دریائی باوا روبرو شدم نارضایتی از بی‌خبر ماندن ماجرا در قیافه‌اش کاملا هویدا بود .خواستم باودلداری داده باشم .

گفت : آخراینهم شدحرف هیچکس با من مشورت‌نکرد ! انتقال وستمورلند را من در روزنامه خواندم . این درست است !

برای فرو نشاندن خشم دوستم گفتم : تو که از روش رئیس آگاه هستی . او مایل است کار های مهم راناگهانی و بدون اطلاع قبلی اعلام کند. تا همه را متعجب کرده‌باشد. همیشه کسانی که درباره‌آنها تصمیم گرفته میشود دیر تر از دیگران از سرنوشت خود مطلع میشوند .

گفت: هرچه‌باشدتاسف‌آور است . حتی وستمورلند زودتر از من از تصمیم کاخ سفید خبردار شده بود . گفتم اگر هم زود تر از تو فهمیده‌باشد چند دقیقه بیشتر نبوده .

«وال استاپ» باخشم گفت: من این روش را یك نوع کینه‌توزی آشکار تلقی‌میکنم. بعلاوه مسئله جنك ویتنام‌برای من اهمیت دارد . درست‌موقعی که، طوفان ناگهانی ویت‌کنك را نابود کردیم آنهارا ازهوئه راندیم ، سربازان ما ثابت کردند که‌ما شکست ناپذیریم و این برای همیشه در گوش دشمن فروشده بود . نبرد «خه‌سان» ثابت کرد که ما ببر کاغذی نیستیم . در چنین موقعیت مناسبی رئیس متوجه امور سیاسی شد . من انتظار نداشتم . خوب بود رئیس جمهوری میدانست که‌من‌وجود وستمورلند درویتنام راضروری میدانم .

عرض کردم ما ژنرال های دیگری در ویتنام داریم که با شما کنار خواهند آمد و به دوستی مفسرینی‌چون‌توافتخار خواهند کرد .

«وال استاپ» که هنوزآثار غضب درقیافه‌اش‌خوانده میشد گفت نکته را نفهمیده‌ای .تو از مسئله پرتی موضوع‌اینست که وستمورلند استراتژی مرا درك میکرد . او یك ژنرال «تجسس و انهدامی» بود . درست مانند خودم . کاویدن ونابود کردن بهترین سیاست من بوده . وستمورلند بعمق سیاست من وارد بود . دیگر وقت ندارم که با فرمانده تازه رابطه برقرار کنم واستراتژی خودم را باو بفهمانم .

گفتم : بعداز حملات‌شدید عیدتت آن نوع سیاست مورد انتقاد عموم واقع شده است. حتی بعضی از کارشناسان نظامی عقیده‌دارندآن سیاست دیگر در ویتنام سودبخش نیست .

گفت : باشه . پس‌به‌آنها بگو بعداز این آماده باشند دو دستی جلوی صورتشان را بپوشانند چون روئی که بامن روبرو شوند نخواهند داشت. البته درحالی که پیشنهاد های مرارئیس جمهوری‌نمی پذیرد، درعقب‌نشینی‌های آینده‌مسئول نخواهم بود . مخصوصا چون تعداد سربازانی که من تعیین کرده‌ام بویتنام نفرستاده‌اند میدانی چه‌زحماتی متحمل‌شدم. [illegible] تمام مطلب نوشتم تا برئیس جمهوری بفهمانم که برای پیروزی به پانصد هزار سرباز دیگر در ویتنام احتیاج داریم و اما رئیس توصیه‌مرا ردکرد.

پرسیدم تو فکرمیکنی اگر ما یك میلیون سرباز درویتنام متمرکز کنیم در جنك پیروز میشویم ؟

گفت : شایددر آغازمشکل باشد ولی‌البته‌که درانجام‌کار موفقیت از آن ما خواهد بود. از همه برتر با اجتماع یك میلیون سرباز ما بر مغز و افکارمردم‌ویتنام مسلط‌خواهیم شد .

میخواهم علت عصبانیت مرا واضح تر بدانی . هروقت من پیشنهادی درباره ویتنام میدهم و مقامات مربوطه آنرا ردمی کنند در خیابان های هانوی رقص بپا میشه . وخشم من ازآنجاست .

# گاگارین قربانی یک آزمایش اسرارآمیز شد!

عبور از پنج قاره

**گاگارین طی آزمایش یک هواپیمای «لغزنده» که می بایستی روی مدار زمین قرار گیرد کشته شد**

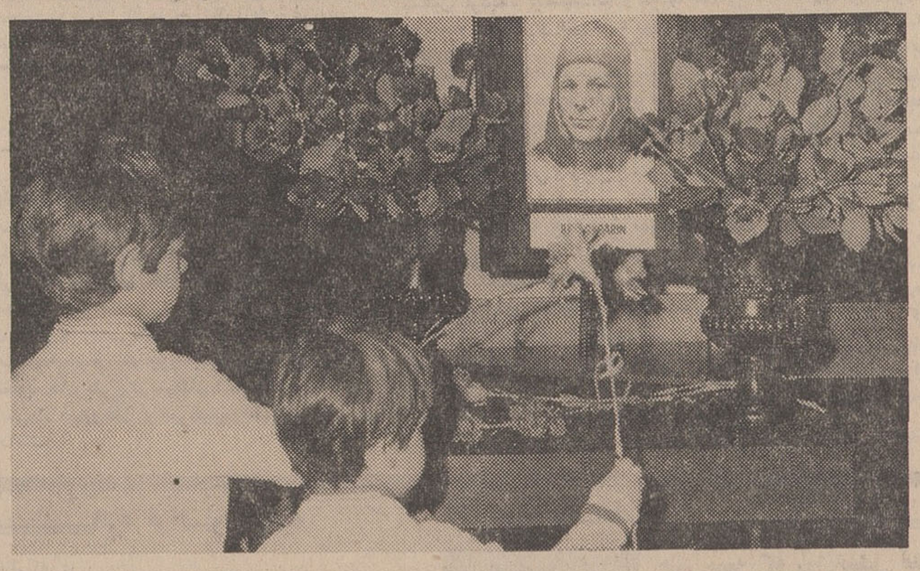

مردم جهان بانام گاگارین آشنابودند تا آنجا که‌پس‌از پخش خبر کشته‌شدن گاگارین دوکودك ایتالیائی دسته گلی در کنار عکس‌او قرار دارند.

یوری گاگارین برای چه و چگونه کشته شد. آیااو برای‌انجام آزمایش جدیدی به فضا فرستاده شده بود؟

این‌ها سئوالاتی هستند که پس از حادثه اسرارآمیز کشته شدن گاگارین برسرزبانها جاری است.

روزنامه فرانس سوار چاپ‌پاریس این سئوالات رایکی‌یکی طرح کرده و باین شرح به‌آنها پاسخ میدهد:

*** گاگارین در داخل‌چه هواپیمائی‌کشته شد؟**

بموجب اعلامیه رسمی گاگارین هنگام پرواز بایك هواپیمای «میك۱۵» کشته شده است«میك۱۵» نخستین هواپیمای‌جت جنگنده شوروی استو مدل های مختلف آن‌از سال ۱۹۴۷ بتدریج ازخدمت خارج شده است.

این هواپیماها از لحاظ شکل ظاهری بالهای آن به هواپیماهای «سیتر-۲» فرانسه شباهت دارند و بطور کلی هیجده هزار هواپیما ازاین نوع ساخته شده است. از بعضی ازاین هواپیماها مخصوصا هواپیماهای دونفره میك۱۵هنوز هم برای‌تعلیم پرواز استفاده‌میشود.

*** گاگارین در هواپیمای «میك ۱۵» چه‌ماموریتی انجام میداده است؟**

خلبانان نظامی معمولا باید برنامه تمرین ویژه‌ای را انجام‌دهند وهر ماه چندساعتی پرواز داشته باشند. شاید گاگارین طی‌یکی‌از این پروازهای تشریفاتی کشته شده باشد.

ولی چیزی که عجیب بنظر میرسد این است که گاگارین بجای آنکه به‌تنهائی اقدام به پرواز کند یك خلبان دیگر نیز همراه داشته است. این خلبان همان سرهنگ «ولادیمیر سرگین» است که او در حادثه روز چهارشنبه بقتل رسید. معلوم نیست کدامیك‌ازاین دونفر هواپیما را هدایت می‌کردند.

*** سرگین کی بود؟**

«ولادیمیر سرگین» در جنگ جهانی دوم خلبان مامور حمله بود واز سال ۱۹۵۳ ماموریت داشت که بیك سری آزمایشهای هوائی مهم دست بزند.

«ولادیمیرسرگین» بنابه‌نوشته مجله «هوائی‌و فضائی»شوروی پروازهای آزمایشی‌فضانوردان شوروی‌در«هواپیماهای آزمایشگاهی» را رهبری میکرده است.

«سرگین»۴۶ ساله بود ودر آزمایش هواپیماهای نمونه ومدل جدید مهارت زیاد داشت. خلبانانی که‌در شوروی مامور هواپیماهای نمونه ومنحصر بفرد هستند زندگی اسرار آمیزی دارند و هیچ کس نام آنها را نمی‌داند.

بنابراین وجود دو قهرمان هوانوردی در یك هواپیما این‌احتمال را پیش می‌آورد که آنها یك هواپیمای نوظهورو منحصر بفردرا آزمایش نمی‌کردند. بلکه به‌آزمایش یك مکانیسم جدید یا یك سلاح نوین برای فضا نوردی مشغول بوده‌اند. باین ترتیب یکی ازآنها هواپیما را هدایت می‌کرده و دیگری سرگرم آزمایش‌بوده است.

*** آیا گاگارین خودرا برای پرواز فضائی‌جدیدی آماده میکرد؟**

این فرضیه پایه واساس محکمی ندارد زیرا او۳۴ ساله‌بود ویك‌بار پرواز فضائی انجام داد. ودر نتیجه یك حادثه جای زخم عمیقی درپیشانی‌اش بوجود آمده بود.

بعلاوه او باکارو مشغله خارق‌العاده‌ای که داشت وقت آن‌را پیدا نمی‌کرد که به‌تمرین های معمولی دست بزند.

وظاهرا بعقیده کارشناسان وضع مزاجی اورا برای‌یك‌سفر فضائی دریك سفینه‌جدید مخصوصا پس‌از حادثه‌ای که‌برای کمارف روی‌داد مساعد تشخیص نداده بودند.

*** آیا شورویها یك هواپیمای سری جدیدبرای پرواز درفضا آزمایش میکرده‌اند؟**

درماجرای کشته شدن گاگارین این سئوال بیشتر موردتوجه قرارگرفته است. شوروییها آزمایش های خودرا در این مورد در اختفای کامل انجام میدهند ولی در سالهای اخیر کرارا شایع‌شده بود که کارشناسان شوروی سرگرم ساختن یك هواپیمای«لغزنده» هستند که‌میتواند مانند سفینه فضائی درمدارکره زمین گردش‌کند وهنگام برگشت از سفر فضائی باباله‌های کوچك خود روی آتمسفر بلغزدو مانند هواپیما های معمولی شروع به‌پرواز نماید.

بعقیده کارشناسان عربی «گاگارین» و «ولادیمیرسرگین»روز چهارشنبه گذشته مشغول آزمایش هواپیمائی از این نوع بوده‌اند که ظاهرا براثر نقص فنی سقوط کرده است.

# انگلیسی، روزنامه «جدی» نمیخواهد!

لردتامپسون انگلیسی که‌صاحب چندین روزنامه و مجله‌در کشور های مختلف جهان است پیش‌بینی کرده‌که تعداد بیشتری از روزنامه های کثیرالانتشار بریتانیا درمعرض شکستو نابودی‌اند.

لردتامپسون که دوسال قبل طی یك‌ماجرای جنجالی به خریدروزنامه قدیمی ومعروف‌تایمز لندن مبادرت ورزید گفت‌که امپراطوری وی سالیانه مبلغ پنج میلیون لیره استرلینك هزینه اهیاء این روزنامه رامیدهد.

امپراطور مطبوعاتی که زادگاهش کانادااست و درانگلستان علاوه‌بر روزنامه تایمز صاحب‌هفته‌نامه«سندی تایمز»وروزنامه «اسکاتزمن» چاپ گلاسکووچندین‌روزنامه‌محلی دیگر می‌باشداین‌مطالب‌رادراجتماع انجمن روزنامه نگاران خارجی‌بیان‌داشت.

*** روزنامه جدی وغیرجدی**

اشاره لرد تامپسون به روزنامه های «جدی»و «محبوب» از جمله روزنامه های تایمز، گاردین، هفته نامه ابزرور، وروزنامه‌های دیلی‌اسکچ ودیلی‌میل وسان‌بود.

روزنامه های دیگر لندن‌ازجمله دیلی‌میرور ودیلی‌اکسپرس باتیراژ های بیش از چهارمیلیون نسخه‌در روز از جمله روزنامه های محبوب بشمار میروندرحالیکه‌تیراژروزنامه های تایمز و دیلی‌تلگراف‌وگاردین که روزنامه های «جدی» هستند از سیصد هزار تجاوز نمی کند.

روزنامه‌تایمزدر چند سال گذشته قبل‌از اینکه تامپسون آنراخریداری کند با ضرر هنگفتی مواجه بود.

*** افزایش تیراژ**

هنگام‌خرید این روزنامه جنجال عجیبی درانگلستان برپا گردید و گروه مخالفان فروش این روزنامه به امپراطوری تامپسون‌عقیده‌داشتند که این‌عمل بزرگترین ضرر های معنوی را دربرابردارد. دولت انگلستان سرانجام پیشنهادتامپسون را به پیشنهاد دیگررقبا که آماده خریدتایمز بودند بدین دلیل‌ترجیح داد که امپراطوری تامپسون قادر خواهدبود باقدرت مالی‌خویش این روزنامه‌را از نابودی نجات دهد.

شرکت‌جدید باسرمایه تامپسون تغییرات وتحولاتی درنوع مطالب تایمزداد که منجر به بالا بردن تیراژ آن‌به میزان ۲۰ هزار شماره در شش ماه اولیه گردید.

لرد تامپسون ضمن اظهار تاسف ازبسته‌شدن احتمالی روزنامه های جدی‌انگلستان پیشنهاد کرد برای جلوگیری از ضرر باید در امور مربوطبه مدیریت تجدید نظربعمل آید وبرای پائین آوردن هزینه ها ازآخرین وسائل‌تکنولوژی استفاده شود و در چگونگی مخابره گزارش ها ونوشتن اخبار ومقالات تحولی داده‌شود که مردم علاقه خودرااز تلویزیون ورادیو متوجه مطبوعات نمایند.

خبرگزاری یونایتدپرس


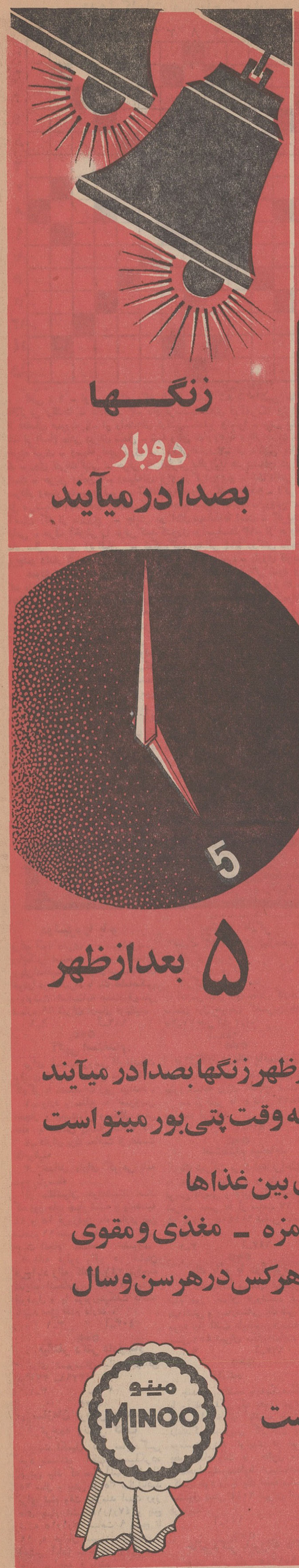

## جدول کلمات متقاطع شماره ۳۷۰۱

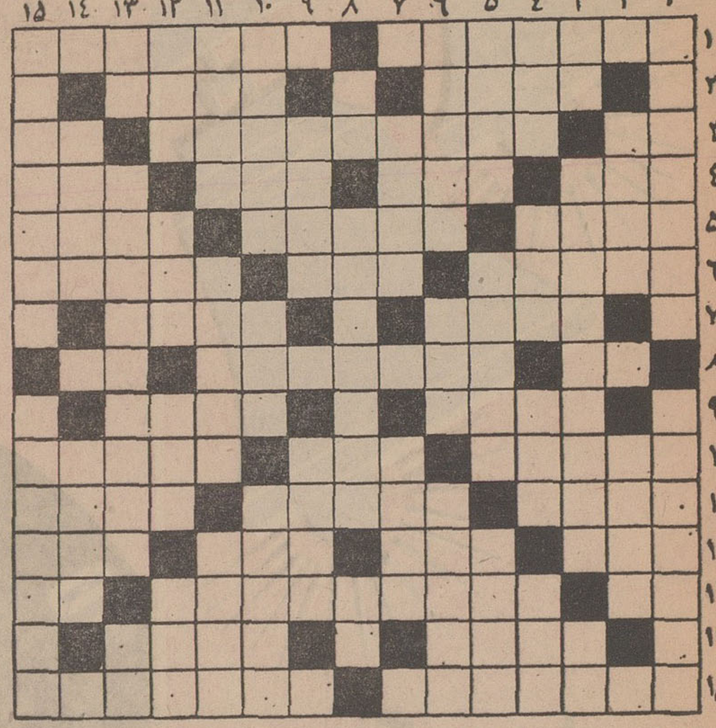

افقی : ۱ - اولین فضانوردکه بتازگی کشته شد - جانشین خلف چاپارخانه ۲ - بالاترین رنگها - علاقمند ۳- مادرعرب- منطقه‌ای درآمریکا ونژادی‌درمرغ‌وخروس- از اعضای صورت ٤- از واحدهای ارتشی- متمایز و سوا - چشم بینائیش نیست-نیایش ٥- از اقسام ماهی دریای شمال - شبه وبای نظام وظیفه و تاثرات آن در روحیات‌عمومی خرده‌گیری - وسیله لحیم‌کاری - رنگی ندارد ۷- از ملاعین بنام - خالی در ورق ۸ - روی تاریک‌گیتی - حرفی به آخرش بیافزائید هنرپیشه‌ای در اوایل سینمای‌ناطق است - حرص وطمع ۹- وسیله‌ای برای‌باز کردن پیچ - خط دفاعی معروف‌فرانسه ۱۰- سردار ومهتر وامیر ورئیس - تکه‌ای‌پارچه، ورق کاغذ یاتخته - اگر ازغم باشد برآئینه دل می‌نشیند ۱۱- خدا رحمتش کند - جمع ضمیر اشاره - روغن موتور ۱۲- بیسواد آنسان که از مادرزاد - جایش در اطاق مهمانخانه است - گریبان است یاجائی در لباس - حرف آخرش را عوض کنید کشوری درآسیاست ۱۳- از حروف عرب - ششمین ماه سال شمسی ایرانیان - شکوه‌گوی جدائی ١٤- روکش دندان -جانشین سرمه برچشم دلدار ۱۵- بجای پاتوممیم درفارسی وضع شده - داروی تقویت قلب .

عمودی : ۱- جایش در دوزخ است - میخواست قربانی شود ولی زنده بازگشت ۲- مقابل و ضد مثبت - شیرین بانوی آن دیار بود ۳- از مزه ها - قهرمان استقلال ایتالیا - شراب انگوری ٤- اشاره نزدیك- تکه‌کوچك هیزم - مواظب باشید در آن نیافتید - سرازیری ٥- رواج یافته -میکشند تاحدودشان معلوم باشد -گوارا و خوشمزه ٦- حواری خائن عیسی - هم منزل است وهم وسیله اعدام محکوم - اقرار و اعتراف کردن و بیان حقیقت امری‌مخفی ۷-حلقه‌ای بگردماه - از بازیهای متداول‌بین بچه‌ها ۸- کوشش و سعی - میگویند خواستن لازمهٔ آن است - مانند ۹- گله و شکایت - نام پسرش درستون اول عمودی آمده ۱۰- رایج‌ترین وسیله آب جوش آوردن - ترس وپروا - املت خودمانی ۱۱- لاستیك‌گردنده در زیر اتومبیل - دلبری این‌چنین زیادهم خریدار ندارد - زمین‌خشك وبی‌حاصل ۱۲- نیکی وخوبی - پاك وپاکیزه -لون وفام - مرغ‌سعادت ۱۳- شمسی و قمری آن درزبان عرب هست - تصویرش نام کتابی معروف‌ازاسکار وایلد است - طریقه وروش مخصوص ١٤- لعنت شده - آسوده خاطر است چون خطری تهدیدش نمیکند ۱۵- دوست هم‌سن در شادی وغم -معتقدان بمذهب عیسی .

### حل‌جدول شماره ۳۷۰۰

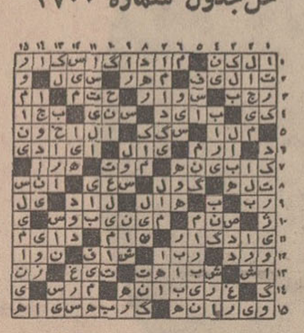

# معافیت مجتهدین مجاز ومراجع امورشرعیه

## ۲۵ سال قبل در همین روز

سرتیپ محمد درگاهی رئیس تشکیلات نظمیه مملکتی اطلاع میدهد که برطبق ماده دوم از قانون متحدالشکل نمودن البسه و مستثنی بودن طبقات ۸ گانه محترماباطلاع طبقات مزبور میرساند که کمیسیونی در اداره مرکزی نظمیه برای صدور تصدیقنامه معافیت‌مجتهدین‌مجاز و مراجع امورشرعیه و محدثین و غیره تشکیل گردید آقایانی که مشمول مواد مقرره میباشند به استناد و مدارك خود در کمیسیون حضور پیدا کنند درصورتیکه حائز شرایط باشند تصدیق معافیت دریافت میدارند و برای اینکه هرگاه در خطوط وامهار مراجع تقلید معینه تردیدی جهت کمیسیون حاصل گردد مقرر شده‌است‌اوراق‌مزبوره به جنابان‌مستطابان مجتهدین‌اسلام‌آقای شیخ محمد حسین‌یزدی و آقای‌میرسید محمد بهبهانی دامت برکتهما برای معرفی و شناسائی مراجعه شده رفع تردید شود .

### ورود دوست محمد خان

دوست محمد خان بلوچ که مورد تعقیب واقع شده و بواسطه ندامت از گذشته مورد عفو ملوکانه واقع گردید برای تشرف بحضورهمایونی از بلوچستان ازطریق‌مشهد عازم طهران گردیده است .

### پلیس نظام وظیفه ودوست محمد

مشهد - نمایش باشکوه و جالب توجه (نظام وظیفه) که از طرف محصلین مدرسه متوسطه تهیه شده بود و یك نوبت درسالون باغ نادری بمعرض تماشا گذارده شده بود برای مرتبه ثانی در سالون ارکان حرب نمایش داده شد . در این نمایش اهمیت نظام‌وظیفه وتاثیرات آن در روحیات‌عمومی نشان‌داده‌شد . در جزو نماشاچیان دوست محمد خان بلوچ و بستگان ایشان از جمله سردار عیدوخان و میرحیوة خان حضور داشتند .

### برای مطالعه در امتیازات

برای رسیدگی بامور فنی اداره معادن و تنظیم آن هیئتی مرکب از آقایان شقاقی مدیرکل طرق ، شاهقلی میرزا مهندس اداره معادن ، ابوالقاسم خان وثوق معاون تفتیش کل طرق و میرزا صادق خان وثیقی مدیر دائره تجارت داخلی در وزارت داخله تشکیل گردیده پیشنهادات و تقاضا هائی که جنبه امتیازی و فنی دارد مورد مطالعه قرارداده‌اند .

### در حضور همایونی

حسب‌المعمول‌روز های دوشنبه در هفته که‌نمایندگان مجلس و رجال و محترمین‌بحال دسته‌جمعی حضور همایونی تشرف حاصل میکنند‌در این‌هفته چند فقره نمونه ازبارچه های‌وطنی‌بافت اخیر که یکی از تجارمبادرت بتاسیس کارخانه و بافت نموده و حضور همایونی برای ملاحظه ارسال داشته بود فوق‌العاده مورد توجه اعلیحضرت واقع شده و شرحی بطور کلی در باب تشویق از صنایع وامتعه داخلی بیان و از بافت منسوجات مزبور تمجید فرموده و به‌آقای تیمورتاش وزیر دربار راجع به نمونه های مذکورامرفرمودند صاحب کارخانه راا حضار و از مشارالیه تشویقات لازمه بعمل آورده و درصورتیکه پارچه های بافت این کارخانه مطابق همین نمونه باشد اقدام در ترویج امتعه و توسعه کارخانجات مزبور بشود .

### اوضاع افغانستان

افغانستان - از ترند اطلاع میدهند که در ناحیه‌ناکور و کوهستان ، شورشی برضد حکومت‌بچه سقا شروع شده در کابل‌انتظار دارند که نظر برسیدن بهار و بازشدن معابر کوهستانی عملیات جنگی در ظرف هفته های نزدیك تجدید خواهد شد تصور میکنند که دستجات نمونه و طوایف وادی رودلوکر که نسبت بامان الله خان وفادار هستند و نیزنادرخان‌ازسمت خوست شروع بتعرضات خواهند کرد . رویه نادر خان نسبت بامان الله خان هنوز معلوم نشده ولی واضح است که مشارالیه برضد بچه سقا قیام کرده . بچه سقا نادر خان را به کابل دعوت کرده بود نادرخان جوابا به بچه‌سقاپیشنهادکرده که از کابل خارج‌بشود بچه‌سقا درجواب این پیشنهاد خانه نادرخان را در کابل بباد تاراج داد .

(نقل از اطلاعات دوازدهم فروردین ۱۳۰۸)

اثر: فرانسوا پونتیه — ترجمه: رضاعقیلی

# جاه‌طلب

-۴۹-

ژرژ در طول این مدت باتفاق ده دوازده کارگر راه‌که‌زیر نظر او براهسازی مشغول بودند ، کارهای جاده‌سازی را پیش میبرد. او مانند تمام افرادیکه از کودکی تحت انضباط‌شدید قرار گرفته باشند، مجری بسیار خوبی بود بعلاوه از هوش‌و پشتکار بی‌بهره نبود ودر هر کاری که بوی محول میشد،ازخود حدت و حرارت نشان میداد . خاصه اینکه همسرش نیز درتسریع امور باو فشار می‌آورد .باین ترتیب ژرژ منتهای کوشش خودرا در راه انجام امور راهسازی بکار میبرد.

سنك معدنی منگنز همه روزه بوسیله قاطر به «ایشنون» حمل و در کنار جاده وبرویهم توده میشد . هرقدر کامیونهای بیست تنی از مقدار سنگها میکاست‌و هرقدر آنها را از«ایشنون» حمل میکرد . در عوض ، کاروان قاطرهای حامل سنك معدن که همچون ماری طویل‌وپر پیچ‌وخم در جاده کوهستانی ،بین معدن و «ایشنون» دائما در رفت‌وآمدبود، مقدارمحموله کامیونها را جبران مینمود .

سازمانی که «آلیس» با این کیفیت در افریقا بوجود آورده بود، در اروپا هرگز مشمرثمر واقع نمیشد و پشیزی ارزش پیدا نمیکرد ، لیکن در «خریس» مخصوصا باوجود حسین‌بن‌حاج‌ناصر که عملاسك وفادار و غلام حلقه بگوش آلیس بود، موفقیت فراوانی کسب کرده بود . حسین‌از نظر کوه‌نشینان،از دودمان «حاج‌ناصر» و کسی بود که در جنك بزرك میان قبایل جنوبی‌و سربازان مستعمراتی شرکت کرده و شجاعت بی‌نظیری ازخود نشان داده بود. بیست سال پیش در این مناطق، بین قبایل‌مختلف زدوخوردهای بیشماری اتفاق میافتاد و وقتی سربازان مستعمرات برای جلوگیری از این منازعات دخالت میکردند، آنگاه کلیه قبایل بایکدیگر متحد گشته و جنگهائی خونین بین ایشان‌و سربازان مستعمراتی در میگرفت ومردان بیشمار در این جنگها وزدوخوردها کشته میشدند.

فرانسویان موفق شده بودند ، اقتدار وسلطهٔ خودرا دراین نواحی محفوظ نگاهدارند و اعتماد پاره‌ای قبایل را نسبت‌بخود جلب کنند.

کارگرانی که در معدن کار میکردند و استردارانی که به حمل سنگهای استحصالی اشتغال داشتند وهمچنین کارگران راه که تحت نظر ژرژ به امور راهسازی مشغول بودند، جملگی باتکاء قول حسین که متکی برحیثیت و اعتبار «آلیس» بود، ماههابی‌آنکه دیناری دستمزد وصول کنند، در نهایت صبر و حوصله کار میکردند. جاده معدن کیلومتر به کیلومتر ساخته میشد و پیش میرفت . برای ساختن این جاده مجبور بودند تخته سنگهای عظیم و تیره رنك را بادینامیت خرد کنند ودورزمینهای شنی ونرم کافی بود که بابیل و زنبه ، شنها و خرده‌سنگهارااز میان بردارند.

ژرژ سراسر زمستان را در زیر چادری در پای کوه «ایسکر» در سرمای سخت وبادهای تند کوهستانی بسر برد بطوریکه‌دائما ازسرما برخود میلرزید و مانند کارگرانش باخرما وبادام‌وچای تغذیه مینمود و «کسری»را که نوعی نان جوبود ودر خاکستر پخته‌شده وزیر دندان صدا میکرد،درچای خیس نموده‌ومیخورد. «آلیس» در «برج‌رانکور » با«بلوچین » کشیفی که‌برتن‌داشت وکمتر رنك آب بخود میدید ، امور استخراج معدن راادراه ورهبری میکرد . او بانیروئی خستگی ناپذیر ، کارگران را بکار وامیداشت : بعضی را تشویق و تشجیع وبرخی دیگر را تنبیه میکرد و دشنام‌های رکیك بایشان میداد .

موقعی فرارسید که زن وشوهر هفته‌ای یکبار آنهم‌روز های جمعه که روز تعطیل هفتگی اعراب بود ، همدیگر را می‌دیدند .بافرارسیدن فصل بهار و آب شدن برفها و طغیان نهرها و مسیل‌ها ، تمام جاده‌ها ، علی‌الخصوص چند کیلومتر جاده‌ایکه «ژرژ»ساخته بود ، غرق گل گردید و مدت یکماه راهها بسته شد . سه‌چاه معدن درآب غرق گردید . ضمنا هوا بتدریج گرم میشد ودرجهٔ حرارت کم‌کم بالا میرفت و قبل از آنکه قلب‌الاسد فرارسد ، درجهٔ حرارت درسایه به ۴۵درجه رسیده بود اندك‌اندك گرمی هوا بجائی رسید که در روزهائیکه جریان هوا آرام بود وباد نمی‌وزید ، درجهٔ حرارت از ۴۸درجه تجاوز میکرد .

معهذا «آلیس » کوچکترین یاس و حرمانی بدل‌راه‌ندادو ازمیزان کوشش و فعالیت خویش ذره‌ای نکاست . ژرژ که میدید کار راهسازی درزمین‌های شنی و نرم بسرعت پیشرفت میکند ، فعالیتش رادوبرابر کرد و هردو درزیر آفتاب‌سوزان که حرارتش ، پوست بدن را قهوه‌ای‌می‌نمود و چشمهارا باوجود عینك آفتابی ، به‌سبب برهم زدن دائمی پلکها ، از شادابی وطراوت و حتی از رویت می‌انداخت ، همچون سنك های استخراجی ، سفت و سخت شده بودند . شبها وقتی بهم میرسیدند ، پس از رسیدگی به‌حسابهای روزانه و گزارش عملیات خود ، برای یك لحظه لبخندی پیروزمندانه بهم‌ردوبدل میکردند ، آنگاه لبخند از روی لبهایشان محومی‌شد و دیگر درروح و عمق وجودشان‌جائی برای احساسات وجود نداشت. زن‌و شوهر بجائی رسیده بودند که دیگرجسماوروحابایکدیگر بیگانه میشدند و روح و جسم‌ایشان بندرت باهم اصطکاك‌پیدا می‌کردند .

اکنون ازآن دختر جذاب پاریسی که در دفترکارگاه پدرش درپاساژ «دوین» می‌نشست و درامور دفتری اورا کمك میکرد ، اثری باقی نمانده بود : اوحالازنی مستبدالرای و مقتدر و تقریبا عاری از طنازی و دلربائی و جاذبه بود، گوئی دیگر سرچشمه غرائز طبیعی زنانه دروجودش خشك شده بود.


# استخدام

### دوشیزه یا بانو

برای امور دفتری - ماشین نویسی وبایگانی استخدام می‌شود آشنائی بزبان‌انگلیسی ضروری‌است‌تقاضای خودرا فوراً همراه با یك قطعه‌عکس ورونوشت شناسنامه بصندوق‌پستی شماره ٦۹ تهران ارسال فرمائید.
۱_۲ آ_۹۱۲

### آگهی استخدام

برای قسمت‌سرویس کارخانجات تولیدی فیلور احتیاج به تعدادی کارگر با مشخصات زیر میباشد .
۱_ وارد و مطلع به سرویس یخچال و لباسشوئی ووسائل برقی خانه با حداقل یکسال سابقه کار
۲_ دارای برك معافیت از خدمت نظام‌وظیفه
۳_ حداقل دارای گواهی نامه سوم متوسطه
از متقاضیان خواهشمند است که روز های چهار شنبه و پنجشنبه ١٤ و ۱۵ فروردین ماه جاری بین ساعت ۱۱ صبح و یك بعد از ظهر جهت انجام مصاحبه حضوری بکارخانه فیلور واقع در خیابان فرح‌آباد ژاله کاشی ۷٤۱ مراجعه نمایند اشخاصی که گواهینامه اتومبیل و یا موتورسیکلت داشته باشند حق تقدم دارند .
۱_۳ آ_٤۰۳

### بیکنفر دکتر داروساز

برای شهرستان نیازمندیم‌تلفن ۳۲۱٦۸ _٤۳۷۹۸
۱_۳ آ_۳٦۹

### سازمان فروش بنگاه ترجمه ونشر کتاب

جهت تکمیل کادر نمایندگی خود بتعدادی آقای تحصیلکرده خوش بیان که سن آنها کمتر از ۲۵ سال و بیش از ۳۵ سال‌نباشد برای تمام وقت نیازمند است روز های چهار شنبه ۱٤ر۱ر٤۷ و پنج شنبه ۱۵ر۱ر٤۷ ساعت ۹ صبح تا ۱۲ به خیابان سپهبد زاهدی - (فیشر آباد) ساختمان ۱۰۲ مراجعه نمایند .

### بچندین کارگر

جهت کار های زیر نیازمندیم
کارگر فلزکار
کارگر پرس کار
کارگر پلاستیك ساز
آدرس شهر ری مقابل کارخانه سیمان اول خیابان گلسرین پلاك ۳۵_۳۷ شرکت لارند
آ_٦٤۵

### برای‌کار دریك پانسیون

شبانه روزی به یکنفر مربی زن بطور شبانه روزی احتیاج است .
بعد از ظهر ها به تلفن ۸٤۵۷۷ مراجعه فرمائید
۱_۲ آ_۷۰۹

### استخدام مینماید

یك شرکت بزرك تجارتی‌احتیاج به تعدادی دوشیزه و بانوماشین نویس فارسی و لاتین داردواجدین شرائط عصر ها از ساعت ۱۷ الی ۱۹ با تلفن ٦۱۱٤۰۵ تماس حاصل فرمایند .
۱_۳ آ_٦٤۷

### یك بانو یا دوشیزه

با تحصیلات سیکل اول برای تمام روز بعنوان فروشنده لوازم بهداشتی و بیمارستانی یك شرکت مورد نیاز است داوطلبین‌با صندوق پستی ٤۵٦ تهران مکاتبه‌نمایند .
۱_۲ آ_٦۲۷

### راننده

چند نفر راننده پایه‌یکم‌همگانی با وثیقه ملکی که بدون موانع قانونی استخدام باشند جهت - رانندگی سرویس کارکنان یك موسسه بزرك تولیدی در تهران بطور تمام وقت با حقوق مکفی استخدام‌میشوند‌داوطلبان‌مشخصات کامل خود را با یك قطعه عکس‌به صندوق پستی ۲۰٤٤ تهران ارسال فرمایند .
آ_۱۰۰

### خانم دکتر باپروانه دائم

جهت مطب تلفن ۹۵۱۲۸۵
آ_۷۰۷

### یك موسسه تولیدی

به‌چند نفر دوشیزه یا بانو ویاآقا که‌سابقه فروشندگی و ویزیتوری داشته باشند جهت فروشندگی و ویزیتوری وهمچنین ۳نفر کارگر زن باسواد جهت بسته بندی نیازمند است داوطلبین بین ساعت ۹الی ۱۲ و٤الی ٦بعداز ظهر باتلفن ٦۷۱۵۹ تماس حاصل نمایند.
۱_۲ ۵٦۷

### دوشیزه‌ای‌که باصندوقداری

آشنا باشد برای یك فروشگاه بزرك مورد نیاز است تلفن ٤۹۳۵۵ از ساعت ۲۰ _۲۲
۱_۲ آ_٦۷۳

### خدمتکار زن

برای تمام وقت‌مورد احتیاج‌است تلفن ٦٦۵٤٤
۱_۲ آ_۳۲

### یك جوان فعال شهرستانی

خدمتکرده با گواهینامه ششم ابتدائی وضامن که فعال و مودب باشد برای کار دائم در تهران با محل استراحت شب استخدام می‌شود تلفن ۷۰٤٤۷

### عده‌ای راننده پایه یك و دو

باشرایط خوب استخدام می‌شوند : آیزنهاور - خیابان جی - توقفگاه تی.تی.اس تلفن۹٤۸۷۲
۱_۵ آ_۳۰۸

### جنرال استخدام مینماید

یکنفر دوشیزه یا بانوی ماشین نویس لاتین و فارسی با سابقه‌جاده قدیم کرج کیلو متر ۸ تلفن‌های ۹۵۲۷۹۰ و ۹۵۳۷۵۲
۱_۲ آ_۱۱۰٦

### کارخانجات‌گروه‌تولیدی پارس

بچند نفر راننده پایه ۲ سن‌بین ۲۰ تا ۳۰ سال حداقل سواد ٦_ ابتدائی دارای ضامن نیازمنداست داوطلبان در خیابان خیام ساختمان قو بکارگزینی مراجعه نمایند .
۱_۳ آ_٤۰

### درمانگاهی احتیاج

به چند نفر پزشك زنان و چند نفر پزشکیار زن و مرد شبانه‌روز با حقوق مکفی دارد تلفن های ۹۲۹۹۷ و ۷۹۵۵۵
۱_۲ آ_٤۸

### رئیس‌جدید هتل اینترناسیونال

برای مشاغل زیر محل موجود دارد .
۱_ سرگارسون با سابقه کارو دانستن زبان انگلیسی
۲_ گارسون برای رستوران و بار (بارمن)
۳_ پیشخدمت عادی
هتل بین‌المللی جاده قدیم‌شمیران بالاتر از بیسیم .
۱_۲ آ_۵۰

### وابسته علمی داروئی

شرکت بایر فارما ایران برای ویزیت استان فارس و اقامت در شیراز بیك همکار تازه احتیاج‌دارد که باید دکتر داروسازیادامپزشك بوده و بزبان انگلیسی یا آلمانی تسلط داشته باشد .
کسانیکه علاوه بر شروط فوق سابقه کار دارند مقدم هستند لطفا وسیله تلفن ۵۳۰۰٦ وقت بگیرید.
۱_۲ آ_۷۳۳

### بدونفر تکنیسین ساختمانی

با سابقه و یك میکانیك مطلع نیاز هست بتلفن ٦۵۵۹۸ مراجعه فرمایند .
۱_۳ آ_۱۱٦۸

### یك آشپز مرد یازن

و یك خدمتگذار زن که اتو- کشی و خانه داری بداند موردنیاز است. زن و شوهر بدون فرزند که دارای شرائط فوق باشندتقدم خواهند داشت . به تلفن ۳۱۸۵۲ مراجعه شود .

### یك شرکت تولیدی برای

کار در آبادان یکنفرحسابدار ورزیده تمام وقت که حداقل ۵ سال سابقه قصدی امورحسابداری داشته باشد احتیاج دارد . کسانی که معلومات حسابداری صنعتی داشته و بزبان انگلیسی آشنائی کامل داشته باشند مقدم خواهند بود داوطلبان با صندوق پستی ۲۲۵۲ تهران و ۲۷۰ آبادان‌مکاتبه فرمایند .
۱_۳ آ_۷۳۹

## سازمانهای فنی و فرهنگی

### اموزشگاه ارایش زینت

عباس آبادسه‌راه آپادانا ۷٦۵۱۷۳

### سالن رقص روزیتا

رقصهای مدرن رابا کم ترین‌قیمت و کوتاهترین مدت کنتراتی و خصوصی زیر نظر مادموازل‌روزیتا بیاموزید نادری بین قوام‌السلطنه و یوسف‌آباد کانون هنر تلفن٦۵۷٤۷

### باسی تومان

فقط باسی تومان شهریه‌یاکنتراتی ماشین نویسی فارسی و انگلیسی را یاد گرفته و بکار مشغول شوید کارو آموزش تلفن ٤۹٤۹٤
۱_۲۰ آ_۲۳

### تدریس خصوصی

انگلیسی توسط بانوی‌انگلیسی پهلوی تلفن های ٤۷۱٤۱ و

### ریاضیات و فیزیك شیمی‌بویژه

ششم با تضمین موفقیت توسط دانشجوی فنی ۹۵۳۸۸۷
آ_٦۵۱ ۱_٦

### فروشگاه وکارخانه شعله

Cholah

مدرن‌ترین کارخانه لوستر سازی‌در ایران مراکز فروش - فروشگاه شعله ۱ خیابان پهلوی بالای‌بلوار پمپ بنزین نبش کوچه الهیه تلفن ٦۲۱۳۲۲ فروشگاه شعله ۲ خیابان روزولت نرسیده بمیدان ۲۵شهریور تلفن ۷٦۳۸۳۹

### درمانگاهی به ۲ نفر

پادو نیازمند است تلفن های ۹۲۹۹۷ و ۷۹۵۵۵

### سرپرست انتظامات

جهت سر پرستی انتظامات یك موسسه تولیدی بزرك شخصی که بامور انتظامی سابقه و آشنائی داشته باشد بکار دعوت میشود لطفا مشخصات کامل خود را به راهنمای شماره ۲ روزنامه‌اطلاعات ارسال فرمایند .
۱_٤ آ_۱۰۲۲

# سیزده‌بدر در گوهردشت

روز سیزده نوروزرا میتوانید دراراضی گوهر دشت که دارای کلیه وسایل‌ورزشی است براحتی وبطور رایگان بگذرانید .
گوهر دشت_جاده قزوین چهارکیلو متری کرج .
آ_٦۵٦ تلفن ۹۵۳۹۵۲_٤۹۰۱٤

# بازار مکاره میلان

## یك نمایشگاه تجارتی بزرك و حیاتی درخدمت اقتصادجهانی

## درسال ۱۹٦۷_ ۱۳ر٦۸۷ نمایش دهنده از ۸۸ کشورو ٤۸ دولت شرکت‌کننده _ ۳ر۸۳۵ر۰۰۰ تماشاچی و خریدار از ۱۲۰ کشور وتمام قاره‌ها

درمدت سال بیش از ۳۰ نمایشگاه‌تجارتی همراه بازارمکاره میلان تشکیل میشود

## برنامه‌های تجارتی

| | |
|---|---|
| بازار مکاره میلان | ۲۵ _۱٤ آوریل |
| هفتمین نمایشگاه جهانی و کنفرانس درباره‌مسائل تلویزیونی | ۲۵ _۱٤ آوریل |
| نهمین نمایشگاه بین‌المللی شوفاژ- ارکاندیشن - یخچال و لوازم بهداشتی | ۱_۷مارس |
| هفدهمین نمایشگاه بین‌المللی‌سینما وفیلم‌تلویزیونی مستند . | ۱۸_۲۵آوریل |
| چهارمین نمایشگاه بین‌المللی کالاهای پوستی وخز | ۲۷_۳۱مارس |
| هشتمین نمایشگاه بین‌المللی وسائل ورزشی | ۹_۱۲مارس |
| بیست وسومین نمایشگاه منسوجات لباس و مصنوعات تزئینی | ۱۲_۲۵مه |
| اولین نمایشگاه جهانی چوب و ماشین‌های‌چوب‌بری | ۱٦_۲٤مارس |
| سیزدهمین نمایشگاه کالاهای چرمی ایطالیا (سالن بین‌المللی) | ۲۲_۲٦ژوئن |

دربرنامه کارخود بازدید از بازار مکاره میلان را منظور فرمائید . فیلا کاتالوك خودرا که ده‌هفته پیش از افتتاح بانام ۹۰درصد نمایش دهندگان منتشر میشود سفارش دهید این کاتالوك که‌برای تاجربین‌المللی لازم است به‌زبانهای‌انگلیسی ، فرانسه ، آلمانی و اسپانیائی منتشر میشود .

برای کسب اطلاع‌به :

Fiera di Milano
Largo Domodossola, 1
Milano (Italy)

ویانماینده بازار مکاره درتهران مراجعه کنید : آقای دکتر محسن رافت - خیابان آناطول فرانس- خیابان‌پورسینا شماره ۱۹تلفن ٤۳۰٦۸

## اشتغال

از : دکتر کاظم پایا

# تعطیلات عید

در روزنامه سه شنبه ۶ فروردین خبری بود که از تاریخ ۱۶ فروردین ماه تعطیلات رسمی سالیانه ۱۵ روز وساعات کار اداری ۴۰ ساعت در هفته خواهد بود.

برای پیشرفت مملکتی که در جهت صنعتی شدن و ترقی گام بر میدارد کم کردن تعطیلات وازدیاد ساعات کار در دستگاه دولت قدم موثری است که باعث میشود ۶۶۲ هزار کارمند دولت ساعات بیشتری از وقت خودرا صرف خدمت نموده و بدینطریق میلیونها ساعت کار درازاء کم شدن هر یکروز تعطیلی بنفع جامعه اضافه گردد. امیداست باادامه اجرای برنامه انقلاب اداری ساعات خدمت مفید و مثبت کارمندان نیز افزایش یابد تاحساب فوق درست از آب درآید وازاین راه آنچه مورد نظر دولت و مردم میباشد تامین گردد.

اما در مورد برخی ازین تعطیلات لازمست همه جوانب را در نظر گرفت تامنافع جامعه بنحو موثرتری تامین گردد و تنها حساب ظاهری موجب گمراهی نشود و از زیانهای اقتصادی که ممکن است متوجه عده کثیری از مردم شود جلوگیری بعمل آید. عید نوروز تنها عید ملی وبزرگترین سنت باستانی این مملکت است که علاقه شدید آحاد مردم میباشد بطوریکه ازقرنها پیش تاکنون با وجود حملات اعراب و مغول وقبول مذهب اسلام پابرجامانده و یکی از عوامل مهم حفظ ملیت مابوده است وهرساله موجب سرور و شادمانی مردم تمام نقاط مملکت میباشد. علاقه شدید مردم برای بزرگداشت نوروز وبرگزاری مراسم عید از اواسط بهمن ماه تاپایان اسفند هر سال افزایش خرید مردم و رونق بازار این مملکت رابحداکثر میرساند وموجب گردش چرخهای اقتصادی مملکت میگردد تهیه پوشاک ولوازم منزل تهیه و ارسال میلیونها کارت تبریک باداد ن هدیه های عید وبا مصرف زیاد مواد خوراکی شیرینی جات در این ایام موجب ایجاد کاربرای اکثریت فروشندگان و تولیدکنندگان این لوازم شده و باعث انتقال سرمایه و گردش پول در مملکت میباشد. مسلما در صورتیکه از ایام تعطیلات نوروز کاسته شود بهمان نسبت از اهمیت آن درنظر مردم کاسته خواهد شد و دیگر کسی بفکر تهیه این همه لوازم برای دو روز دید وبازدید نخواهد بود و بدینطریق ضرر اقتصادی آن خیلی بیش از منفعت ظاهری امرخواهد بود. علاوه براین درسالهای اخیر بعلت ازدیاد وسائل نقلیه ووجود راههای اسفالت و تسهیلات سفر رسم براین شده است که اکثر کارمندان دولت و تاحد زیادی سایر مردم در ایام نوروز از شهری بشهر دیگر و بخصوص از تهران بشهرستانها مسافرت نمایند. «رزرو» بلیط راه آهن و اتوبوس از مدتها قبل از نوروز وهمچنین ایجاد پست های امدادی در اکثر راههای کشور در ایام عید نشانه ای از علاقه شدید مردم بمسافرت درین موقع میباشد. این مسافرتها باعث انتقال سرمایه از شهری بشهر دیگر و بخصوص از تهران بشهرستانها میگردد که ارزش اقتصادی آن برای مملکت روشن میباشد بسیاری از هتلهای شهرستانها در صورتیکه تعطیلات نوروز نباشد شاید محکوم بورشکستگی شوند و یا برای کم کردن مخارج خود مجبور شوند حتی المقدور استاندارد خودرا پائین بیاورند. علاوه برین مسافرین عید با خرید سوغات های مختلف از شهرستانها کمک بسیار موثری به پیشرفت وایجاد صنایع ظریف دستی ومحلی مینمایند. با در نظر گرفتن این نکته که داشتن هتل و رستورانهای مناسب و تسهیلات لازم دیگر شرط اول جلب جهانگرد میباشد و ترویج صنایع دستی مستظرفه نیز از نظر جلب سیاح اهمیت زیادی دارد ارزش اقتصادی مسافرتهای ایام عید بنحو بارزی معلوم میشود. واکنون که دولت با ایجاد سازمان جلب سیاحان بفکر ازدیاد توریست میباشد حق اینست که باین نکته توجه کافی بنماید. در بعضی از ممالک پیشرفته در صورتیکه روزهای تعطیل مصادف با سه شنبه یا پنجشنبه باشد بعلت تعطیل بودن روزهای شنبه و یکشنبه دولت روز دوشنبه و یا جمعه را نیز تعطیل اعلام میکند تاباوجود تعطیلات متوالی چهار روزه مردم اقدام بمسافرت در داخل مملکت نمایند واز اینطریق بگردش پول وانتقال سرمایه کمک شود.

باکم کردن تعطیلات نوروز طبیعی مسلم خرید مردم برای عید خیلی کمتر خواهد شد و مسافرتکنندگان دولت عملا تعطیل خواهد گردید و عملا زیانهای اقتصادی فراوانی متوجه طبقه مولده واهالی شهرستانها خواهد گردید. باتوجه بنکات مذکور امید است دولت در تصویبنامه مربوطه تجدید نظر بعمل آورد و لااقل تعطیلات نوروزی را بیش از دو روز تعیین و اعلام نماید.

## ۲۰۱۰

ازساعت ۶ تا ۷ بعدازظهر نظریات شمارا منعکس میکند

### * دبیرچهارصد تومانی

دبیران دبیرستان های ملی برخلاف کلیه آموزگاران و دبیران وزارت آموزش وپرورش از کلیه مزایا محروم هستند، من که یك دبیر هستم ماهانه فقط چهار صد تومان حقوق می گیرم و اگرمریض هم شویم از دکتر و بیمه و داروخبری نیست و با این ترتیب امیدی به آینده خود نداریم ،چه تفاوت میکند، اگر خدمت بفرهنك این مملکت است که انجام میدهیم ، بنابر این بایستی فکری هم اساسی برای این طبقه بشود که لااقل دارای وضع استخدامی باشند که نسبت به آینده خود نگران نباشند .

فرشته

### * کافه های بین راه

کافه های بین راه بخصوص راه تهران- قم -اراك ازلحاظ بهداشتی وضع نامرتبی دارند و علاوه برآنکه نرخ اغذیه در این کافه های بین راه معلوم و مشخص نشده است ، اصولا نظافتی که باید در اینگونه جاها وجود داشته باشد بکلی ازبین رفته است و معلوم نیست نظارت برامور بهداشتی کافه های بین جاده ها بگردن کدام یك از دستگاه های موجود می باشد .

ستوان محمدی

### * راهنمائی شدیم !

آمدیم محلم کاری کنیم و قبل از مسافرت بااداره راهداری وزارت راه مشورت کردیم که از کدام راه برویم که راحت تر بتوانیم بخرمشهر وآبادان برسیم ، ماراراهنمائی کردند که از جاده اراك بروید، ماهم طبق معمول از این جاده رفتیم ، ولی بین راه متوجه شدیم که جاده بسته است ناگزیر دورزدیم و از جاده ملایر حرکت کردیم وخلاصه فهمیدیم که معنای راهنمائی چیست !در صورتیکه اداره راهداری وزارت راه از وضع جاده ها اطلاع ندارد یامسئول مربوطه بکارش وارد نیست، چه انتظاری دارید که مردم باین راهنمائی اطمینان کنند .

ناهید صفوی

### * تعویض ایستگاه

نمیدانم شرکت واحد یا راهنمائی و رانندگی ، کدام یك آمده اند ایستگاه خط نیاوران را به پشت کاخ صاحبقرانیه انتقال داده اند .این انتقال ایستگاه فاصله بعیدی را بوجود آورده است و ازطرفی اصولا به بهبود وضع اتوبوس-رانی نیاوران توجهی نمیشود و اکثرا رانندگان داخل قهوه خانه مشغول چای نوشیدن هستند و مردم هم کنار خیابان منتظر تمام شدن چای قهوه خانه !

غلامرضا

## بمناسبت سیزده بدر

هرکی بفکر خویشه ...!

از خوانندگانیکه برای درج دراین ستون نامه ارسال میدارند خواهشمند است نام ونام خانوادگی و آدرس دقیق خود را ذیل نامه درج فرمایند .

# بانك جوانان تأسیس شود

چندیست که سمینار مربوطبه مسائل جوانان در محل کاخ جوانان تشکیل گردیدو در این سمینار مسائل مختلفی که مربوط بجوانان این مملکت است مطرح میگردد. یك مسئله مهم برای جوان امروز عدم استطاعت مالی برای تشکیل یك زندگی زناشوئی میباشدو به همین علت ملاحظه مینمائیم که اکثرا از ازدواج فراری شده اند. بنابراین بی مناسبت نمیدانم که برای گره گشائی از کار این جوانان مسئولین امر اقدام بتاسیس یك بانك بنام «جوانان» بنمایند و مطمئنم علاوه برسرمایه ای که از طرف دولت در این بانك گذارده خواهد شد مردم خیر و نیکوکاری وجود دارند که برای تامین آتیه جوانان مملکت حتی حاضرند مبلغی بلاعوض بسرمایه بانك بیافزایند و بدین ترتیب ، روزنه امیدی برای جوانانیکه مشتاق تشکیل خانواده هستند باز خواهد شد .

غلامرضا قدرتی

### مراقبت ژاندارم

دراین ستون مرتب شکایات و در عین حال نظریات مردم منعکس میشود میخواستم برای یکبار هم که شده لااقل ازخدمتی که مامورین ژاندارمری از اصفهان تا شیراز انجام میشود یادی شود که درتمام مدت نوروز کلیه مسافرین ازمراقبت مداوم این مامورین احساس غرور میکردند ،زیرا حتی در نیمه های شب چراغ قوه های ژاندارم دراین مسیر و بطور کلی در جنوب کشور مراقب حال مسافرین بود . تصور نکنید ،من نویسنده فقط از این همه مراقبت تشکر میکنم بلکه کلیه مسافرینی نیز که این وضع را می دیدند حس احترام ومحبتی فوق العاده نسبت باین مامورین پیدا میکردند، بهر صورت از اینهمه فداکاری بسهم خود تشکر مینمایم .

صادقی آشتیانی .

# هنر طلب از هنرمندان

## هدف باعمل یکی نیست

یکی از کارهای خوب دستگاه های دولتی که درسالهای اخیر انجام شده ومیشود اینستکه با بعضی از بانکهای دولتی و یا خصوصی وارد مذاکره شده و ترتیب پرداخت وامهای کوتاه - مدت چند هزار تومانی را برای رفع گرفتاری کارمندان خود می-دهند و عده کثیری از کارمندان دستگاههای دولتی واز آنجمله فرهنگیان ازاین فرصت استفاده میکنند .

تا اینجای قضیه هیچ ایرادی نمیتوان گرفت و حقا باید هدف ومنظور مسئولان امر را ستودولی حالا به بینیم که این هدف عالی چگونه بمرحله اجرا درآمده و چه نتایجی از آن حاصل شده است: کارمندی تعریف میکرد که پس از تلاش بسیار چند هزار تومان از یکی ازاین بانکها وام میگیرند وقرار میشود که طی دوسال ، ماهانه یکصد و سی و هشت تومان یعنی جمعا سه هزار و سیصد ودوازده تومان از حقوق وی کسر و به بانك مربوط پرداخت کنند .

از مسئله بالا بودن بهره که بگذریم ، دو داستان جالب برای این وام گیرنده پیش آمده که به شنیدنش میارزد .داستان اول از اینقرار است که از حقوق این کارمند وعده دیگری ازوام - گیرندگان در ماههای ۲۵ و ۲۶ (وحتی ماه بیست و هفتم ، باقید احتیاط) نیز قسط وام کسرشده و پس از مکاتبه و مراجعه متعدد توانسته اند اضافه پرداختی خود را پس بگیرند .

داستان دوم که جالبتر است اینستکه هنگام تسویه حساب ، مبلغی بابت جریمه تاخیر در پرداخت اقساط وام از این معلم دریافت کرده اند وقتی توجه کنیم که اقساط این وام بوسیله حسابداری مربوط از حقوق وی کسر شده (ولی بموقع به بانك داده نشده است) متوجه میشویم که این معلم ویا سایرین چگونه از تسهیلات این بانکها استفاده کرده اند !

اگر بهره و جریمه پرداختی و پول سفته و مخارج متفرقه وام را در نظر بگیریم ، یقینا بهره این وام از دوازده در صد خواهد گذشت ، در حالیکه امروزه در بازار آزادبهره پول همین دوازده درصد (تومانی صد دینار) است و من نمیدانم این چه کمکی است که بانکها به کارمندان میکنند ؟؟ یا هدف اولیه باعمل انجام شده یکی است ؟

بهتر است که در اجرای هدف ها دقت شود تا نتیجه ای این چنین بدست نیاید .

یوسف خوشرو

## نظام تعاونی

برنامه دولت در مورد گسترش امر تعاون مبهم است . تعاون آن نیست که فقط عنوانی داشته باشد ولی درعمل مسئولان امور نتوانند مفهوم تعاون را در زندگی مردم تاثیر بدهند .

در شهر تهران در حال حاضر همه مسئولان دم از تعاون وتوسعه نظام تعاونی میزنند ولی در عمل نه از شرکت های تعاونی حمایت میشود و نه از آنها بعنوان یك واحد نوین اقتصادی و اجتماعی استفاده میکنند .

اگر این روش ادامه یابد مردم به شرکت های تعاونی بدبین می-شوند و دیگر مقدور نخواهد بود که تاسالهای سال در این مورد بحثی بکنند و افکار عمومی را برای ایجاد زمینه ای در جهت گسترش امر تعاون آماده نمایند. در حال حاضر از بعضی شرکت های تعاونی اعم از توزیع و تولید و مصرف فقط اسمی باقی است در حالیکه همین شرکت ها اکثرا باکمك و حمایت دولت وشهرداری بوجود آمده اند . حرف مردم اینست که اگر این شرکت ها مفید نبودند چرا تاسیس کردند و اگر مفید هستند روی چه اصلی باآنها کمك نمیشود و گره کارشان گشوده نمیگردد با ترتیبی که داده شده بود و مطالبی که در این مورد بطور رسمی و غیر رسمی اعلام شده اگر نظام تعاون بدرستی اجرا میگردید اکنون میبایست قسمت اعظم امر تولید محصولات کشاورزی و توزیع آنها بوسیله شرکت های تعاونی انجام بشود و چون در عمل اینطور نیست پس بایدنتیجه گرفت که با شرکت های تعاونی بوظایف خود عمل نکرده اند ویا اینکه علل و جهاتی در کار بوده که مانع از پیشرفت کار شرکت های تعاونی شده است .

شریف - مشگین

## پرتقال قاچاق

خدا بدرفروشگاه فردوسی را بیامرزد که با وارد کردن سیب از لبنان خودی جلوی شرکت تعاون وتوزیع میادین نشان داد وثابت کرد که اگر سیب را از بیروت هم وارد کنند بازهم ضمن ارزان تر شدن از قیمت های تهران پنج شش تومان برای دولت صرف میکند.

یکی از آشنایانیکه دستش بدهانش میرسد ازبیروت آمده بود و میگفت سیب لبنان در بازار بطور خرده فروشی کیلوئی یك تومان بپول مابدست مشتری میرسید و با احتساب اینکه یك میلیون و ششصد هزار کیلو سیب از لبنان بتهران حمل شده محاسبه فرمائید که خرج در رفته چه استفاده ای داشته است . البته اینکه در اول مطلب ، خدابیامرزی برای فروشگاه فردوسی طلب کردم از آن جهت بود که اگر همین کار پراستفاده را هم نمیکرد ،شرکت تعاون و توزیع میادین ! چنان یوست قلفتی از بنده و سرکار شب عیدی میکندند که آن سرش ناپیدا بود !

در خبر ها آمده بود که مامورین دو کامیون پرتقال قاچاق را که از شمال بتهران پرتقال میآورد توقیف کرده اند ! من نفهمیدم ، مگر پرتقال هم قاچاق دارد ، مگر پرتقال هم سیگار و ماهی و هروئین و تریاك است که قاچاق باشد . مسلم اینستکه دست شرکت تعاون و توزیع میادین در این قاچاق بگیری بی تاثیر نبوده است ، زیرا اگر اینکار باب شود که هرکس سرخود برود شمال و کامیون ، کامیون مرکبات بتهران بیاورد، دیگر پرتقال و نارنگی قیمت سرسام آور خود را از دست میدهد وکلی برای شرکت ضرر دارد ! بنابراین پرتقال قاچاق است و صد در صد هم قاچاق میباشد.

یك نکته دیگر هم معلوم نشده و آن اینست که آیا این پرتقال های قاچاق را که کشف شده است به بیماران بیمارستانها هدیه کردند ، یا یك راست باختیار شرکت تعاون توزیع میادین قرارداده اند .

سیاوش سیروس

## متخصص بیماری «مدروز»

دیروز خبری داشتیم که «معلومات و ویزیت اطبا کنترل میشود» این خبر برای همه مسرت بخش بود زیرا متاسفانه درحال حاضر نظارت و کنترلی در کار اطبای کشور و میزان دریافت ویزیت معمول آنان نیست وپزشکان کشور بدلخواه از مردم نیازمند، باین عنوان مبالغ معتنابهی دریافت میدارند وایکاش که در مقابل اخذ چنین پولهائی ، بدرمان صحیح توجه داشتند واندکی هم دلسوزی درکار بود .

من پزشکی را می شناسم که در حدود چهار سال قبل از پاریس بایران آمد وبعنوان متخصص یکی از بیماریهای «مد روز» شروع بکار کرد. این پزشك درحال حاضر با دلال بازی و هزارجور تبلیغ شاید درعرض شصت دقیقه بدون اغراق بیش از بیست مریض معاینه میکند و دستورات پزشکی برای درمان میدهد .

تصور بفرمائید و مجسم کنید آیا تنها سلام و احوالپرسی با بیمار و یا حد اقل جواب سلام او و پرسش از چگونگی بیماری ، زمانی بیش از سه دقیقه لازم ندارد ؟ بعلاوه همین طبیب متخصص بیماری «مد روز» در حال حاضر انواع بیماران را معاینه و در بیمارستانهای مختلف با گاوبندی و قرارهای نامطبوع قبلی بستری میکند .

نظام پزشکی باید جلوی اینکار هارا بگیرد ، کنترل در ویزیت ، تنها ویزیت درمطب نباید باشد بلکه باید جلوی اجحاف بعضی از پزشکان را که بیمار را در بیمارستانهای خصوصی می - خوابانند گرفت . هیئت مدیره نظام پزشکی باید کاری کند که حیثیت پزشکان شریف و مردم دوست که بوسیله جمعی کاسب در حرفه پزشکی ریخته شده است اعاده گردد .

علیرضا شفائی

## پاسخ نامه های مردم

### * وام برقهای حصوصی

آقای مهندس جالینوس مدیر عامل شرکت برق منطقه ای تهران در مورد مطلب مندرج در شماره ۱۲۵۱۰ تحت عنوان «وام مشترکین برقهای خصوصی» اعلام داشته است که همانطوری که کرارا باستحضار اهالی محترم پایتخت رسیده این شرکت فقط نسبت به بازپرداخت وام مشترکین اقدام نموده که برق تهران از انها وام دریافت داشته وباتوجه باین امر نه تنها موظف به پرداخت وام مشترکین برقهای خصوصی نخواهد بود بلکه بهیچوجه حق دخالت در این امر را نیز ندارد ، زیرادر گذشته برقهای خصوصی بدون آنکه وابستگی باین شرکت داشته باشند اقدام بدریافت وام از مشترکین خود نموده اند . بدیهی است مبلغ ناچیزی که هنگام تبدیل برقهای خصوصی بوسیله این شرکت دریافت شده بابت هزینه انشعابی بوده که برای تامین برق خود آنها صرف شده و بهیچوجه بعنوان حق اشتراك یا وام نبوده که از طرف این شرکت بازپرداختی باشد .

### * دادگاهی شد

عطف بشرح مندرج در شماره ۱۲۴۹۵ بامضای آقای غلامرضا مظلومی در مورد گرانفروشی مغازه نانوائی تافتونی واقع در خیابان شمیران ایستگاه اسدی آقای عباس واقفی رئیس اداره اطلاعات و مطبوعات شهرداری تهران اعلام داشته است که متصدی مغازه مزبور بعلت گرانفروشی بدادگاه شعبه دهم خلافی و کیفر گرانفروشی معرفی گردید تا تحت تعقیب قانونی قرار گیرد ، ضمنا لازم بیاد آوری است که اکیب های مبارزه با گرانفروشی اداره خواربار ناحیه ده شهرداری تهران متصدی نانوائی مزبور را قبلا هم بعلت گرانفروشی به دادگاه معرفی کرده بود تاتحت پیگرد قرار گیرد .

## گشایش بازار بسته

خبر هائیکه از کمیته های مختلف پیمان منطقه ای منتشر شد نشان میدهد که پیشنهاد اطاق مشترك بازرگانی سه کشور ایران وترکیه و پاکستان در مورد لغو یا تخفیف حقوق گمرکی برای مبادله کالا بین سه کشور کم کم دارد مسئله جدی میشود و احتمالا تا ده روز دیگر شورای وزیران خارجه سه کشور در باره آن تصمیم مثبتی اتخاذ می کند . دو سال قبل این موضوع ابتدا از طرف تجار و مطبوعات ایران و بعد توسط اطاق مشترك بعنوان یکی ازموانع توسعه صادرات سه کشور مطرح شد ایران از این نقطه نظر که در مقابل کشور های دیگر تعهداتی ندارد بیش از دیگران علاقمند به تقلیل حقوق گمرکی میباشد اما ترکیه بعلت روابط مخصوص با بازار مشترك و پاکستان بعلت عضویت درکامنولث ودادن امتیاز به هم پیمانهای خود چندان رغبتی نشان ندادند این وضع موجب شد که کالا های ایران در این دو کشور یك نوع تعرفه ترجیحی و غیر عادلانه شده و رشد و فروش نداشته باشد اما کالا های ترکیه و پاکستان در بازار ایران بدون رقابت بقدر کافی بفروش می - رسند و هر سال هم رشد جالبی بدست میآورند. درگذشته درهمین ستون چندین بار این موضوع طرح شده بود و تاکید گردید که راه حل توسعه صادرات و اولین قدم برای ایجاد بازار مشترك این است که برای کالا های سه کشور یك نوع تعرفه ترجیحی و امتیازات گمرکی تعیین گردد این امتیازات موجب میگردد اولا امتیازات دیگر کشور ها بی اثر گردد ثانیا با بیشتر بفروش رفتن کالاها فشار به ارز سه کشور که یك مسئله حیاتی برای رشد اقتصادی آنها میباشد کمتر گردد بهر حال هنوز زود است که ما خیال بازار مشترك سه کشور را در سر بپرورانیم .

تصمیم مثبت شورای وزیران پیمان منطقه ای را باید فقط قدم اول برای این منظور و گشایش بازار بسته تلقی کرد . برای رسیدن به بازار مشترك منطقه ای صد ها قدم ، آنهم قدمهای محکم و بلند لازم است .

علی باستانی

GRAPHCO

به جایزه
وام

بهترین و آسانترین راه برای
خانه دار شدن افتتاح حساب در
صندوق پس انداز مسکن
بانك رهنی ایران است

وقتی سپرده شما دراین حساب به میزان لازم رسید ، تایك برابر و نیم این سپرده بعنوان وام پانزده ساله وبا حداقل بهره بشما پرداخت می شود، تاخانه دلخواه خودرا تهیه نمائید . ضمناً بوجوه پس انداز شما حداکثر بهره تعلق می گیرد و هرسال نیز بقید قرعه جوائز نقدی با ارزشی دریافت خواهید داشت

fasson®

ورقه های روزرنك و شبرنك فاسون

نماینده انحصاری درایران
شرکت سهامی فیدار
خیابان شمیران - ایستگاه عوارضی ۶۳۹-۶۴۱
تلفن ۷۱۴۲۸ - ۷۱۴۶۸
نمایشگاه وفروشگاه خیابان فردوسی ۴۴۶ تلفن ۳۹۴۵۳

ROTEX

دستگاه اتیکت وشماره زنی رتکس

نماینده انحصاری درایران
شرکت سهامی فیدار
خیابان شمیران- ایستگاه عوارضی ۶۳۹-۶۴۱
تلفن ۷۱۴۲۸ - ۷۱۴۶۸
نمایشگاه وفروشگاه خیابان فردوسی ۴۴۶ تلفن ۳۹۴۵۳

PERMACEL

نوار چسب های صنعتی پرماسل

نماینده انحصاری درایران
شرکت سهامی فیدار
خیابان شمیران- ایستگاه عوارضی ۶۳۹-۶۴۱
تلفن ۷۱۴۲۸ - ۷۱۴۶۸
نمایشگاه وفروشگاه خیابان فردوسی ۴۴۶ تلفن ۳۹۴۵۳

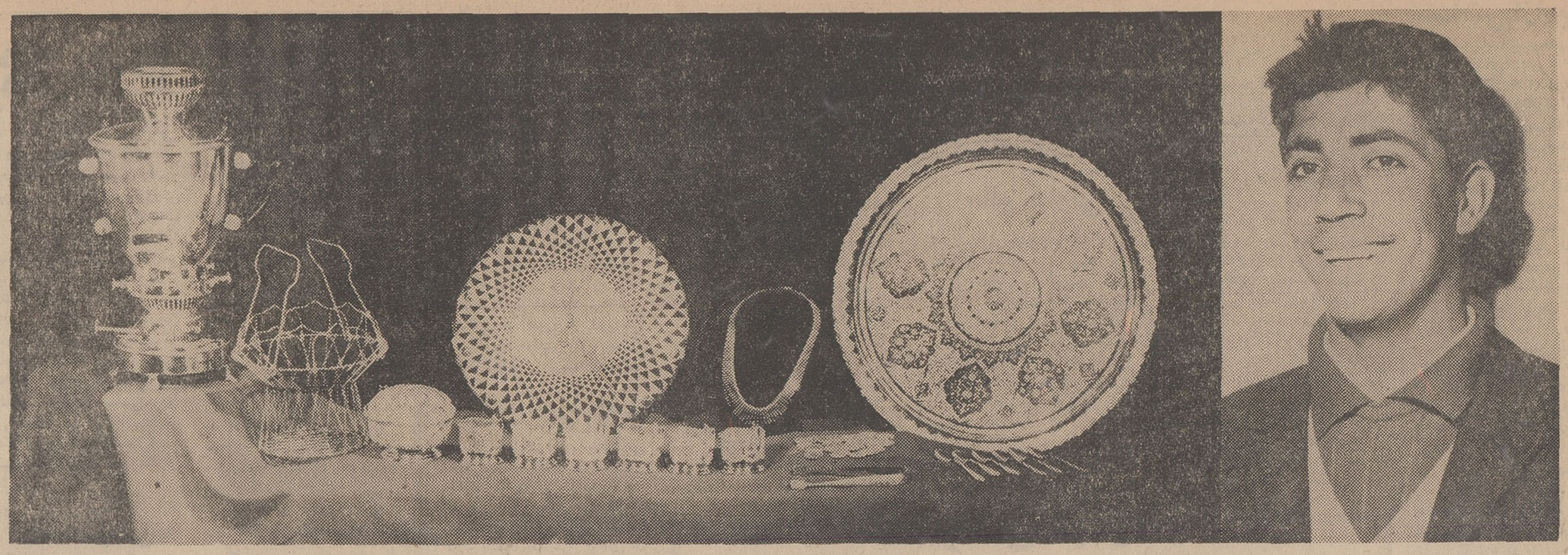

آقای یوسف خان بابائی‌کشاورز ساکن زنجان با بردن هفت سین طلا به آرزوهای خود رسید .

### برندگان دومین سری هفت سین طلا، پیکان ۴۷ ومجموعه نفیسی از بهترین کالا تعیین شدند.

# دعای خیر مادر هفت سین طلا بدنبال داشت

## دومین قهرمان شانس با پیکان ۴۷ ومجموعه نفیسی ازبهترین کالاها چه‌میکند؟

بطوریکه خوانندگان ارجمنداطلاع دارند ، بعلت استقبال فوق‌العاده‌ای که هموطنان عزیز ما ازاولین‌سری بلیط های اعانه ملی مخصوص نوروز و جوایز هفت سین طلا ، پیکان ۴۷ و مجموعه نفیسی از بهترین کالا ها بعمل آوردند ،این جوایز یکبار دیگر تجدید شد. در اولین شماره روزنامه های اطلاعات و کیهان در سال نو ، عکس و رپورتاژ برندگان اولین سری هفت سین طلا ، پیکان ۴۷ و مجموعه نفیسه ی از بهترین کالا ها را ملاحظه فرمودید ، اینك توجه شما را به شرح‌حال‌برندگان دومین سری جوایز بلیط های‌اعانه ملی مخصوص نوروز جلب‌میکنیم.

*** آرزوی کشاورزی**

آقای یوسف خان بابائی کشاورز ساکن زنجان که بقید قرعه اولین قهرمان شانس شد و هفت سین طلا را بدست آورد میگفت :

ـ پدرم از مدتها پیش آرزوداشت زمین زراعتی خود را توسعه دهدو با کشت گندم و سیب زمینی به زندگی رونق بیشتری بخشد . بهمین دلیل من و پدرم شبانه‌روز کار میکردیم تا باین آرزو جامه عمل بپوشانیم . اما من علاوه‌بر کار و کوشش فراوان ،می‌اندیشیدم که برای رسیدن به آرزو بایداز شانس هم استفاده کنم و در کنار تلاش برای درآمد بیشتر ، هفته‌ای چند بلیط اعانه ملی هم خریداری میکردم .

*** برنده یکصد هزارریال‌شد**

آقای یوسف خان بابائی افزود :

ـ سر انجام حساب من‌برای‌استفاده از شانس درست درآمد و هفته پیش یکی از بلیط‌هائیکه‌خریداری کرده بودم برنده یکصد هزار ریال پول نقد شد . وقتی‌با دوتومان یکصد هزار ریال بدست آوردم ، از شادی روی پای خود بند نبودم، زیرا با این پول میتوانستم به آرزوی خود که خرید قطعه زمین بزرگتری برای زراعت بود برسم.

*** دعای خیر مادر**

این کشاورز جوان به حرفهای‌خود اینطور ادامه داد :

ـ وقتی مادرم فهمید برنده‌یکصد هزار ریال شده‌ام با خوشحالی گفت : پسرم تو واقعا مرد زحمت کشی هستی و سزاوار این میباشی که ثروتمند شوی . امیدوارم‌وقتی برای دریافت جایزه خود به‌تهران میروی ، برنده هفت سین طلا هم بشوی .من این دعای مادرم را بفال نیك گرفتم و عازم تهران گردیدم و خوشبختانه همانطور که مادرم دعا کرده بود ، اولین‌قهرمان‌شانس شدم و هفت سین طلا را بدست آوردم .

*** چه‌تصمیمی دارد**

آقای یوسف خان بابائی اولین قهرمان شانس دومین سری هفت سین طلا در مقابل این سئوال که حالا چه نقشه‌ای دارد پاسخ‌داد:

ـ قبل از هر چیز با راهنمائی‌پدرم یك خانه قشنگ و مناسب میسازم و همه وسایل آسایش‌افرادخانواده‌ام را فراهم میکنم . سپس زمین کشاورزی خود را توسعه داده وبا تراکتوری که خریداری‌خواهم کرد یقین دارم که درآمد سالیانه ما چند برابر خواهد شد . مقداری از پولم را نیز در بانك پس‌انداز می کنم تا پس از آنکه خدمت مقدس سربازی را به پایان رساندم ازدواج کنم و تشکیل خانواده بدهم .

*** دو هفت‌سین طلا را کی ساخت**

قطعا خوانندگان ارجمند اطلاع دارند که طلا سازی یکی از کار های ظریفه است . بخصوص‌ساخت سماور طلا، سینی طلا ، ساعت‌طلا، و چیز هائی از این قبیل احتیاج‌به دقت و ظرافت خاصی دارد . بهمین دلیل دو سری هفت سین طلا به آقای ناصر زندی مدیر موسسه هنری مینای اصفهان سفارش داده شده بودکه بطرز بسیار جالبی ساخته شد .

*** دومین قهرمان شانس**

بین اولین قهرمان شانس ودومین قهرمان شانس سری دوم بلیط های اعانه ملی مخصوص نوروز ، یك تشابه جالب اسمی‌دیده‌میشود. بدین ترتیب که نام دومین‌قهرمان شانس آقای رحمان آقابابائی جوان است.آقای رحمان آقابابائی جوان ۲۷ ساله‌ای از اهالی تویسرکان است که چند ماه است در تهران بسر میبرد . آقای رحمان آقابابائی میگفت :

ـ چند ماه قبل با سرمایه‌مختصری به تهران آمدم تا در اینجا کاسبی کنم . اما سرمایه من برای کسب کافی نبود و ناچار بکاری مشغول شدم و برنامه کسب را به تاخیر انداختم .

*** شانس بزرك**

آقای آقابابائی افزود :

ـ من هر هفته چند بلیط اعانه‌ملی میخریدم در ته دلم احساس می کردم که شانس بزرگی درانتظار من است . بالاخره هفته پیش یکی از بلیط های من برنده یکصد هزار ریال شد . هنگامیکه برنده صد هزار ریال شدم که با خود گفتم حالا دیگر سرمایه‌ام برای تاسیس یك لبنیات فروشی کافی است . باید هر چه زودتر دست بکار شوم و از برکت بلیط های اعانه ملی به آرزوی های خود برسم .

*** ازدواج میکند**

آقای آقابابائی ادامه داد :

ـ روز چهار شنبه یك شانس دیگر بمن روی آورد و دومین قهرمان شانس شدم و پیکان ۴۷ و مجموعه نفیسی از بهترین کالا ها را بدست آوردم . اینك دیگر هیچ آرزوئی ندارم زیرا بلافاصله با نامزدم ازدواج میکنم و مبلغی از پولم را نیز برای پدرم به تویسرکان میفرستم تا مغازه ـ قصابیش را توسعه دهد .

با این ترتیب دو نفر دیگر از خریداران نیکوکار بلیط های‌اعانه ملی هر کدام فقط با دو تومان به تمام آرزو های خود رسیدند .

*** برندگان‌جوائز یکمیلیون ریالی**

آقایان رحمان صالحی‌وشعبانعلی تاجیك درجه داران ارتش ،ساکن تهران ـ آقای حسین شریف زاده مقدم کارمند وزارت دارائی ساکن آبادان

*** برندگان جوائز دویست هزار ریالی**

آقای مجیداقبالی میاندوآب کارمند ساکن تهران ـ آقایان‌سعید کاکلی و عبدالصمد صدقیانی کشاورز و درجه دار‌اندارمری ساکن‌دیوان‌ـ دره

*** برندگان جوائز یکصد هزار ریالی**

آقایان ـ رحمن آقابابائی ـ پیشه‌ور ساکن تهران ـ محمد رضا رضائی برشکار ساکن تهران ـ خداداد ضرغام پیشه‌ور ساکن سنندج ـ عبداله کریمی سرآب تبریز، افزارمند ساکن تهران ـ حیدرعلی دلیریان و کاوس علی زاده ،افسر و درجه دار ، ساکن تهران ـ بانو امارون ابراهیمیان خانه دار ساکن تهران ،آقایان . یوسف خان‌بابائی زارع ، ساکن زنجان ـ قربانعلی کرمی جارو فروش ساکن تبریز ـ هوشنك صداقت‌متصدی‌چاپ‌ساکن آبادان ـ قاسم جهانگیری پیشه‌ور ساکن کرمان .

جوادنراکتی اسمعیل زاده ، خیاط ساکن تهران ـ رمضان‌دربان‌راننده ساکن تهران ، علی محمدی،نانوا ساکن اراك ـ نورالدین تقی‌زاده کارمند ساکن تهران ـ رضا سنجیده بلیط فروش ساکن‌تهران عبداله احمدی کارمندساکن‌سنندج عبدالمجید رضا والی آموزگار سپاهی ساکن دشت میشان ـ غلامرضا شادمانی و اصغر گلی فروش ساکن اصفهان ـ اصغر محمد رمضانی زاده فرش فروش ساکن کرمان ـ منوچهر خدیوی خرازی فروش ساکن خرم آباد ـ حسین ترنجیان پیشه‌ور ساکن آبادان ـ قاسم جهانگیری پیشه‌ور ساکن کرمان .

آقای رحمن آقابابائی دومین قهرمان شانس‌باکاروان‌مجموعه نفیسی از بهترین کالاها درخیابانهای تهران‌گردش‌کرد

برندگان جوایز بزرك دومین سری بلیطهای اعانه ملی مخصوص نوروز چند لحظه قبل از تعیین دوقهرمان شانس

---

**گم شده**

**چك شماره**

۱۲۳۶۱۹ ـ۱۶ر۱ر۴۷ از حساب ۲۰۲۶ بیمه بازرگانان نازی آباد مفقود شده از درجه اعتبار ساقط است . رضا ساعدی

**از حاج آقا فرزند**

جبار شهرت جباری اهل خوی که ۹ ماه پیش‌بقصدمعالجه‌سرطان به تهران آمده خبری‌نیست‌هر کس اطلاعی از نامبرده دارد خواهشمند است بشهرستان خوی خیابان شاهپور قهوه خانه میرماشاالله ـ تاج‌الدینی اطلاع دهد .

**آگهی دعوت**

مجمع عمومی عادی صاحبان سهام شرکت سهامی اتومبیل‌سازی خاور بطور فوق‌العاده ساعت ٤ بعداز ظهر روز دوشنبه دوم اردیبهشت ماه سال ۱۳۴۷ونیز مجمع عمومی فوق‌العاده ساعت ٥ بعداز ظهر همان روز در محل شرکت‌واقع درخیابان سعدی کاشی ۵۲۹ تشکیل میشود ازصاحبان سهام تقاضادارد دروقت‌مقرر حضور بهمرسانند .

دستور جلسه مجمع‌عمومی عادی انتخاب هیئت مدیره وبازرس

دستور جلسه مجمع عمومی‌فوق‌العاده : تغییر واصلاح بعض‌مواد اساسنامه

شرکت سهامی اتومبیل سازی‌خاور

**آگهی دعوت**

مجمع عمومی عادی صاحبان‌سهام شرکت سهامی‌گواه‌بطور فوق‌العاده ساعت ٤ بعداز ظهر روز یکشنبه‌اول اردیبهشت ماه سال ۱۳۴۷ درمحل شرکت واقع‌درخیابان سعدی‌کاشی ۵۲۹ تشکیل میشود از صاحبان سهام تقاضا دارد دروقت مقرر در مجمع عمومی حضور بهمرسانند.

**دستور جلسه :**

انتخاب هیئت مدیره وبازرس

کانون بهبود و پرورش معلولین

**باکانون بهبود وپرورش معلولین که بخاطر رفاه‌معلولین ایران بوجود آمده است همکاری کنید .**

شماره حساب جاری‌صندوق مرکزی بانکملی‌ایران۷۲۳۵۹ تعاون معلولین شعبه بهمار بانك بازرگانی ۱۸۰۷

نشانی کانون ـ خیابان ژاله پلاك ۱۰۴ـ۴۶۹ به شماره ثبت ۵۷۵

**کلاسهای انگلیسی انجمن ایران و پاکستان**

که تحت نظر استادان فن اداره میشود برای دورهٔ‌بهاری ازداوطلبان تحصیل زبان های انگلیسی واردو همه روزه از ساعت چهار تاهشت بعد از ظهر ثبت‌نام مینماید .

**نشانی : خیابان پهلوی ـ بالای‌چهارراه‌امیراکرم ـ کوچه اتفاق ـ تلفن ۴۸۳۰۰**

**انجمن پزشکان فارغ التحصیل سال ۳۳ دانشگاه تهران**

از کلیه‌دوستان‌همدوره‌ای تقاضا مینماید در جلسه فوق‌العاده نهار پنجشنبه۱۵ فروردینماه (ساعت یك بعد از ظهر) بمنظور اخذتصمیم در مورد کاندیداهای نظام پزشکی در هتل کمودور خیابان تخت جمشیدشرکت فرمایند . **هیئت‌اجرائیه**

**توجه کنید :**

هم‌اکنون بیماری نیازمندخون شماست

حادثه خبرمیکند، شاید شما روزی محتاج خون بشوید

مرکز انتقال خون شیروخورشید سرخ آماده است

شما خون بدهید یا خون خود را در اختیار نیازمندان بگذارید

خیابان ناصرخسرو جنب دارالفنون

تلفن ۳۰۴۲۷۵

# نیازمندیهای شما

تلفنهای ۳۱۵۳۳ و ۳۰۰۱۱

## خرید و فروش اثاثیه

### خرید

**فرش کیهان تلفن ۷۶۳۷۷۶**
**انواع قالی وقالیچه کهنه‌ونو**
مخصوصا قالی‌های سنگین‌قیمت راخریداریم‌بهتر است‌برای‌معاملات هرنوع فرش‌باسازمان فرش کیهان تماس‌بگیرید چون‌مشاورین‌ما مجانا در اختیار شما خواهندبود.

**فرش رضوی تلفن ۷۶۴۸۰۰**
خیابان روزولت میدان ۲۵شهریور خریدار فرشهای‌نوو کهنه صادراتی تحت نظر کارشناس مطلع باقیمت منصفانه می‌باشد موقع خرید و فروش لطفاباتلفن ۷۶۴۸۰۰ مکالمه فرمائید .

**فرش گلشن تلفنهای ۶۲۱۴۱۵ و ۶۲۱۴۲۱**
انواع فرش های نواز تمام‌شهرستان های ایران موجود می‌باشد و قیمت یك کلام در ضمن فرش کهنه خریداریم .

**قیمت یك کلام**
**شرکت فرش کاشانی**
مرغوبترین فرشهای ایران رابا دلپذیرترین نقشها تقدیم میدارد.
**در نمایشگاه و فروشگاه فرش کاشانی**
**قیمت یك کلام است**
فرشهای کهنه خریداری میشود. خیابا ن‌پهلوی بین تخت طاووس‌و عباس آبادپلاك ۵۳۱ تلفن ۶۲۶۵۱۰
۱_۲۶ آ_۳۸۹۰

**فروشگاه خالقی**
**تلفنهای ۳۰۳۰۸۰و ۳۰۳۰۹۰**
فرش کهنه ونو ، یخچال ، تلویزیون ولوازم منزل شمارا خریداریم

**فروشگا ه‌نیك**
**تلفنهای ۷۶۰۱۴۳و ۷۵۷۵۴۶**
منصف‌ترین خریدار فرش ، یخچال تلویزیون و سایر لوازم منزل
۱_۲۶ آ_۳۷

**فروشگاه و نمایشگاه آسیا**
تلفن ۶۱۲۸۳۲
یخچال ، تلویزیون ، اجاق گاز و فرش عادلانه خریداریم شاه چهار راه پیروز
۱_۲۶ آ_۳۸۶۲

**فروشگاه کالای مرکزی**
تلفن ۶۵۰۵۷
خریدار یخچال -تلویزیون -فرش- اجاق گاز و سایر لوازم منزل

**فروشگاه سعید - سرچشمه**
خریدار اثاث خانگی و فرشهای سنگین قیمت تلفن ۳۸۶۶۷ ۲۳۳۷۶
۱_۲۶ آ_۳۹۷۷

**ژاله فروشگاه ثابت**
خریدار اجناس دست دوم ۷۱۹۰۱
۱_۲۰ آ_۳۹۷۹

**فروشگاه آرمان تلفن ۶۹۶۲۳**
بهترین خریدار تلویزیون، فرش ، چراغ‌گاز و هرنوع یخچال نفتی
۱_۲۶ آ_۳۸۶۳

## شستشوی مبل و فرش

**شستشوی مبل‌وفرش ادیب**
مبل ، فرش ، تشکهای ماشین‌در جای‌خود تمیز مینمایند ۹۵۲۴۵۴
۱_۲۶ آ_۲

**شستشوی مبل‌وفرش‌ساحل**
نظافت مبلمان‌وپلیش‌و[illegible] دستگاه برقی در جای خود تلفن ۹۱۵۶۵
۱_۳ آ_۲۶

**سرویس خشکشوئی مبل نوین**
نظافت مبلمان و فرش بانضمام تشك ماشین ومتخصص در لکه های جوهر و مرکور کرم بادستگاه های اتوماتیك و مواد مجاز خارجی تلفنهای ۶۲۱۰۵۹ و۶۲۵۸۶۳
۱_۱۰ آ_۲۷

**شستشوی مبل‌وفرش کلین**
**سرویس مهرمبتکر، پیشرو**
جهت شستشوی مبل و فرش‌درجای خود با موادآزمایش شده ودستگاه منحصر بفرد فقط به کلین‌سرویس اطمینان داشته باشید تلفن ۹۵۲۵۴۶
۱_۳۰ آ_۳۸۵۳

## نمایشگاههای مبل

**پرده دوزی ارجمند ۲۷۳۷۰**
۱_۲۶ آ_۳۹۷۸

## تعمیرات

**یگانه تعمیرگاه مجهز R.C.A.**
**شرکت تلویزیون سرویس ایران تکنیك**
تعمیر تلویزیون‌های فیلیپس ، شاوب‌لورنس ، تلفونکن ، زیمنس، سیرا ،وستینگهاوس ،لایونکت، دمونت و سایر مارکها و نصب کنورتور اتوماتیك خارجی جهت تلویزیون‌های نامبرده با ضمانت نامه و سرویس مجهز سیار تلفنهای ۶۹۵۱۴و ۴۲۷۳۳

**شماره‌های تلفن تعمیرگاه اختصاصی تلویزیون شاوب‌لورنس**
Schaub-Lorenz
۹۲۱۲۷ - ۹۵۱۹۱۵ -
۹۳۵۳۷-۹۵۲۰۰۷و۹۵۲۹۴۲
را یادداشت فرمائید . تعمیرگاه های دیگری که بنام شاوب‌لورنس آگهی مینمایند ارتباطی‌به کارخانه شاوب لورنس ندارند و این - تعمیرگاه مسئولیتی راجع به کار آنها نخواهد داشت .

**سرویس تلویزیون گارانتی**
تعمیر تلویزیونهای سیبر R.C.A. ادا، جنرال الکتریك ، تلفونکن و نصب کنورتور در تمام نقاط تهران بویژه شمیرانات تلفن ۶۲۸۳۷۱
۱_۲۶ آ_۳۹۵۸

**شرکت سهامی رادیو تلویزیون ایران**
جهت‌نصب کونورتورو تعمیر تلویزیون های R.T.A—R.C.A که تحت‌نظر متخصصین کارآزموده‌انجام میگیرد وبه‌تعمیرگاه خودتان‌شماره های ۹۰۳۱۹و ۹۰۳۲۰ و ۹۰۳۲۱ مراجعه نمائید .

**شرکت مهندسین تلویزیون‌ایران**
با کارمزد کم وسرویس سیار مرتب تعمیر هرنوع تلویزیون ۶۱۱۲۳۴

**تعمیرگاه لباسشوئی‌برقی**
**آلکسی** تلفن ۷۵۰۴۸
۱_۱۶ آ_۴۰۱۲

**تعمیرگاه یخچال اردشیر**
تعمیر انواع یخچال ۷۳۳۶۰
۱_۲۶ آ_۲۹

## برای ساختمان شما

**کلیه کارهای تعمیرات**
ونوسازی ساختمان‌شما بطورنقد واقساط انجام میشودتلفن ۳۱۸۶۹
۱_۲۶ آ_۳۹۳۲

رفع گرفتگی لوله ساختمان
در ۲ دقیقه سازمان تراکم
تلفن ۸۸۱۶۸۱

**کلیه امور ساختمانی**
نوسازی - تعمیر و تزئین به نقدو اقساط‌پذیرفته‌میشود تلفن ۴۸۴۴۰
۱_۲۶ آ_۵۹۸۷۰

لوله بازکنی فاضل آب
بادستگاه تراکم هوا
تلفن ۷۶۳۲۸۶

## کولر

**کارگاه فنی طاهری**
نصب و تعمیر کولر و کانال کشی ساختمان باتضمین تلفن ۷۶۵۲۶۴

## معاملات پول

**چك های برگشتی را نقدا خریداریم ۶۵۴۶۴**

**پول‌تومانی ۲ شاهی ۷۳۵۴۱**
۱_۲۶ ۳۸۵۰_۱

**پول تومانی ۲شاهی ۶۲۸۰۹۰**
۱_۲۶ آ_۳۹۹۲

از یك میلیون ریال ببالا پول موجودپا کپور ۲۲۷۲۹و ۶۲۷۶۹۷
۱_۲۰ آ_۷

**پول شرطی‌موجود است**
تلفن ۳۹۰۶۷و ۳۶۸۸۵مراجعه‌نمائید
۱_۲۰ آ_۸

**پیراهن مبل ۳۹۵۰۰**
تعویض پارچه مبل ۳۹۵۰۰ پرده‌دوزی شهرزاد ۳۹۵۰۰
۱_۲۶ آ_۳۹۸۷

## معاملات املاك و مستغلات

### فروش

**دکاکین فروشی با فوقانی بقیمت صد هزار تومان**
خیابان سپه دکاکین‌دراجاره فوقانی آن‌چهاراطاق‌ولوازم بخریدار تحویل میشود۳۹۷۸۴ بنگاه کوشان
۱_۳ آ_۹۵۲

**ساختمان چهارطبقه فروشی**
هر طبقه سالن و نهار خوری و هال سر هم و پنج اطاق و لوازم‌با شوفاژ و کولر در یوسف آباد .

**خانه فروشی عباس آباد**
نزدیك روزولت ۳۸۵ متر دو طبقه سالن نهار خوری پنج اطاق با اطاق خدمه و تلفن دوبر با استخر

**خانه فروشی ۱۵۰۰ متر**
خیابان بهار با هشت اطاق

**باغچه فروشی‌خیابان‌فرمانیه**
۳۵۰۰ متر با گلخانه آب چاه

**خانه فروشی خیابان‌فرانسه**
۲۱۰ متر با شش اطاق‌و تلفن

**برخیابان شاهپور علیرضا**
۳۵۰ متر نه اطاق رجوع فرمائید لاله‌زار بنگاه کوشان ۳۹۷۸۴
آ_۱۱۶۴

**زمین فروشی**
یك قطعه زمین بمساحت ۵۷۰ متر مربع از اراضی آجودانیه در صاحبقرانیه بقیمت بسیار مناسب بعلت مسافرت فوری بفروش می رسد. طالبین‌به‌تلفن‌شماره ۳۳۸۸۸ از ساعت ۶ تا ۸ بعداز ظهر مراجعه فرمائید .
۱_۳ آ_۷۰۱

**مژده بعلاقمندان دامداری**
یکهزار متر ساختمان مدرن با اصول بهداشت برای گاوداری بانضمام ۲۵ هکتار باغ شش ساله میوه های‌پیوندی وقلمستان‌تبریزی با چاه عمیق ۷۰ متری با لوله‌هشت انچی و ساختمان اربابی یکجا یا علیحده فروخته میشودرجوع‌فرمائید لاله‌زار ۳۹۷۸۴ بنگاه کوشان
آ_۱۱۴۴

**خانه‌ای واقع در خیابان**
عین‌الدوله خیابان سق باشی کاشی ۹۸ سه طبقه قدیمی ۲۵۰ متر بفروش میرسدطالبین‌به‌آدرس فوق یا تلفن ۳۳۸۱۹ مراجعه فرمایند .
آ_۷۰۵

**مستغلات نو ساز**
**میدان ۲۵ شهریور**
۳۵۰ متر و ۱۰۰۰ متر زیر بنا نقدومعاوضه آژانس‌رایت ۳۱۸۵۳
۱_۳ آ_۴۴

**مستغلات شخصی ساز**
**نوساز باکلیه لوازم‌مدرن**
- ۳۰۰ متر ۸۰۰ متر زیر بناسه طبقه اول خیابان ویلا نقد ومعاوضه آژانس رایت ۳۲۹۷۱
۱_۳ آ_۴۵

**ساختمان فروشی درخیابان**
هدایت ۲ طبقه هر طبقه دارای سه اطاق و هال و سرویس کامل و تلفن بمساحت ۱۶۰ متر فورا بفروش میرسد تلفن ۴۵۰۵۷
۱_۲ آ_۴۲

**فروش سر قفلی بهترین مکان**
قابل توجه کسبه و تجار مغازه های کوچك و بزرك در خیابان شاهرضا و خواجه نصیر طوسی چهار طرف خیابان نرسیده‌به‌میدان فوزیه جنب پمپ بنزین طالبین‌دفتر ساختمان محل تلفن۷۳۶۱۶مراجعه فرمائید .
۱_۳ آ_۴۹۱

**خیابان عباس آباد**
خیابان ۲۴ متری دربار خانه شخصی ساز بمساحت ۲۱۲ متر ۴۲۰ متر زیر بنا روکار سنك تراورتن ۲۶٫۵ × ۸ جنوبی ۲طبقه هر طبقه دارای ۳ اطاق بزرك و هال و سرویس کامل با تلفن بفروش میرسد سازمان تعاون تلفن۴۵۰۵۷
۱_۲ آ_۴۶

### خریداری میشود

**خریدارفوری خانه مستغلات**
زمین و تلفن درشهر وشمیرانات تلفن ۴۵۰۵۷
۱_۱۰۰ آ_۱۷

**دفتر برائی شمیران**
خیابان پهلوی باغ فردوس ۸۵۲۵۷۵
۱_۲۶ آ_۳۹۱۸

**بنگاه‌کوشان ۳۹۷۸۴ خریدار**
ویلا خانه زمین در شهر وشمیران
۱_۱۰ آ_۱۹۰

**اراضی یوسف آباد**
خریداریم دفتر سلامت ۶۲۰۷۹۳
۱_۲۵ آ_۵

**بورس اراضی جنت‌آباد**
حسن آباد -باغ فیض‌پونك کاظم آباد ، سازمان برنامه خریداریم تلفن ۹۵۲۷۱۰
۱_۲۰ آ_۳۱

**خرید و فروش ساختمانهای**
مدرن‌واراضی خیابانهای‌تلویزیون- بازرگانان- جاده پهلوی - تخت طاوس تلفن ۶۲۷۴۷۳ املاك مرمر
۱_۱۲ آ_۳۸۶۳۳

**پهلوی دره قشلاق داودیه**
دروس مبارك‌آباد برادران عابدی ۷۷۰۴۷۷
۲۶۱ آ_۴

**خریدوفروش‌اراضی نارمك تهران پارس- دردشت**
بازرگانی امینی -تلفن۷۹۰۰۹۰
۱_۳۰ آ_۳۹

**بورس اراضی جنت‌آباد**
باغ‌فیض -حاجی آباد ، کن و هاشمی ، جاده کرج، جاده قزوین، بافت‌آبادو حومه‌آژانس نوین۶۱۱۷۷۱

**دفترپارس خریدارزمین**
وخانه‌های ویلائی و مستغلات در عباس آباد و شمیرانات ۷۶۱۵۵۸
۱_۲۶ آ_۳۹۹۳

## اجاره داده میشود

**تلفن ۶۱۱۴۱۸**
آپارتمان های مبله و غیرمبله شمارا درمدت کمتراز یکهفته به ایرانی و خارجی اجاره میدهد .
۱_۱۵ آ_۱۸

**برای اجاره دوری خانه**
واپارتمانتان فقط کافی است‌با تلفن ۴۵۰۵۷ تماس بگیرید .
۱_۱۰ آ_۱۶

**در خیابان شاه کاخ**
آپارتمان طبقه دوم‌نوساز مدرن دارای ۴اطاق،حمام،آشپزخانه و سرویس کامل باآف‌اف اجاره‌داده میشود ۴۵۰۵۷
۱_۲ آ_۴۳

**همه نوع آپارتمان ۳و ۴و ۵ اطاقه**
بهمه نوع قیمت برای اجاره موجود است تلفن ۴۵۰۵۷
۱_۲ آ_۴۱

**پاساژ - خیابان نادری**
بازار بزرگی با شصت باب مغازه وسیع ودوازده‌طبقه ساختمان و پارکینك تماما مجهز. بدستگاه های تهویه سرد و گرم بسبك بازار های مدرن جهان دردست‌ساختمان است .
علاقمندان برای بازدید از محل و رویت نقشه های لازم و تهیه فروشگاه و مغازه ها میتوانند همه روزه از ساعت ۹ صبح تا ۱ بعد از ظهر و ۴ تا ۷٫۳۰ بعد از ظهر به خیابان شاه - ساختمان - آلومینیوم - طبقه چهارم - سازمان شهران مراجعه و یا وسیله تلفن های ۶۰۲۰۱ و ۶۰۲۰۲ و ۶۱۱۰۳۴ کسب اطلاع فرمایند .
۱_۳ آ_۸۰۸

**قابل توجه**
**اطباء ، مهندسین ، وکلا**
**دفاتر تجارتی**
۲۷ دستگاه ۳و ۴اطاق‌باوسائل کامل جمعا ۱۰۰ اطاق یکجا یا جداگانه اجاره داده میشود واقع در خیابان شاهرضا نرسیده به میدان‌فوزیه‌جنب‌پمپ‌بنزین‌طالبین‌به دفتر ساختمان محل تلفن۷۳۶۱۶ مراجعه فرمائید .
۱_۳ آ_۴۹۱

**آپارتمان اجاره واقع**
در خیابان پهلوی مقابل‌پمپ بنزین دارای ۶ اطاق و هال و سرویس کامل باتلفن‌مستقل۱۰۰۰ تومان اجاره داده می شود تلفن ۴۵۰۵۷
۱_۲ آ_۴۷

## اجاره میشود

**مورد نیاز برای اجاره**
خانه‌ای بمساحت تقریبی دو هزار متر مربع دارای‌باغ‌و استخروحداقل هشت اطاق باوسائل کامل و آب برق تلفن و شوفاژ واقع در محدوده بین خیابان‌شاهرضا و میدان‌تجریش مورد نیاز است خواهشمند است پیشنهادات خودتانرا با ذکر مشخصات کامل خانه و باغ‌واستخر ومساحت زمین وزیر بنا و نشانی محل منتها تاتاریخ ۱۵ فروردین‌ماه ۱۳۴۷به صندوق پستی شماره۲۱۶۵ ارسال فرمائید. ۱_۳ ۱_۸۴۴

## متفرقه

**تانکر سازی لوپ**
تانکر ۵۰۰تا ۵۰۰۰۰ لیترموجود سفارشات لغایت۴۸ ساعت تحویل میگردد خیابان‌قزوین سه‌راه آذری ۹۴۴۱۴
۱_۲۶ آ_۳۹۸۹

**شین آب**
اولین موسسه آب تصفیه شده در تهران بوسیله‌تانکر های۹و۸و۷ و۶ متری تلفن ۷۹۱۷۴۴

**بورس لاستیك**
**۲۰ × ۹۰۰**
**گودریچ جنرال**
**خیابان امیرکبیر مقابل‌شرکت ایران‌بیما فروشگاه رضا - تهرانی تلفن ۳۵۹۹۲**
۱_۱۵ آ_۵۹۹۰

**قابل توجه خانواده ها**
**انتشار کتاب طبی**
دردهای پشت‌وگردن مراقبت و پیشگیری از آنها منتشر شدمولف دکتر کیوان گوهر درخشان متخصص‌جراحی ارتوپدی‌استخوان، مفاصل و شکسته‌بندی از مطبوعاتی امیرکبیر ابتیاع فرمائید .
۱_۱۵ آ_۳۳

**برای آموبلمان خانه های بزرك - بیمارستان - هتل سینما از وجود خانم‌مهندس ارشیتکت دیپلمه از آمریکا بوسیله بنگاه‌کوشان ۳۹۷۸۴ استفاده فرمائید .**
آ_۱۱۴۸

**تلفن ۴۰۰۰۰ و ۶۰۰۰۰**
محصوص اجاره منازل بخارجیان
۱_۲۶ آ_۳۸۶۱

**تلفن ۶۱۱۴۱۸**
منازل مبله و غیر مبله شما رادر مدت کمتر از یکهفته بخارجیان اجاره میدهد .
۱_۱۵ آ_۱۹

**مدیر یك موسسه بزرك**
انگلیسی که فاقدبچه میباشد ساختمانی که دارای حداقل سه اطاق خواب ، دو حمام ، اطاقهای جداگانه نشیمن و ناهار خوری ، تلفن ،گاراژ و باغ وسیع باشد در بالاتر از هتل هیلتون احتیاج دارد. خانه های مدرن با سبك قدیم ترجیح داده میشود .
صبح ها به تلفن ۶۱۳۹۶۴ مراجعه فرمائید .
۱_۳ آ_۱۱۶۴

**سالن بزرك باانبار یا**
هر گونه مکانی که مناسب برای ایجاد فروشگاه باشد در خیابان های‌اصلی جنوب شهر تهران مورد نیاز است .
زیبائی و ظاهر محل موردتوجه نیست . تلفن ۴۹۳۵۵ از ساعت ۲۰ تا ۲۲
۱_۳ آ_۶۷۳

## واگذار میشود

**سالن آرایش زنانه و مردانه**
واقع در بهترین نقطه تهران مجهز بتمام وسائل و محل زندگی بعلت مسافرت بفروش میرسد تلفن ۳۵۰۰۲ و ۵۷۷۵۳
۱_۵ آ_۲۱

**واگذار میشود**
یك سالن‌بادکوراسیون مجلل- برق و آب و شوفاژ در بهترین نقطه تهران (اول چهل متری - ایرانشهر) مناسب برای چلوکبابی تریا و نمایشگاه واگذار میشود طالبین به تلفن های ۶۲۷۹۲۷ - ۷۶۲۲۷۹ مراجعه فرمایند .

## فروش اتومبیل

**انواع فولکس واگنهای نورا**
ازشرکت سهامی عباد خیابان امیر کبیر خیابان‌ملت‌تلفن‌های ۳۰۴۱۸۱ و۳۰۴۴۷۲ خریداری نمائید .
۱_۲۶ آ_۳۹۱

**اتومبیل پیکان ۲۸۲۸۱**
فروشگاه اتومبیل پرویز خیابان‌ری میدانشاه ۲۸۲۸۱و ۲۹۵۴۸
۱_۳۰ آ_۳۵

**یك دستگاه شورلت**
آمبولانسی پانل مدل ۶۳ بفروش میرسد تلفن ۳۰۴۸۰۳
۱_۳ آ_۱۱۷۲

**مرسدس‌بنز ۱۹۰ بنزینی**
مدل ۶۵ کم کار کرده وبسیار تمیز که توسط مسافری آورده شده است با رادیو و گرام‌وسایر تجهیزات نمره نکرده بفروش می رسد تلفن ۴۰۳۹۹
آ_۶۹۷

## راهنمای پزشکی اطلاعات

**ترك تریاك و هروئین**
دکتر اسلامدوست حشمت‌الدوله چهارراه گلشن۴۸۳۲۳ و۶۱۳۰۶۷

**بیماریهای آمیزشی مجاری‌ادرار**
میدان بیمارستان خابان صفی‌علیشاه
**دکتر یحیی صدری**

**بیماریهای آمیزشی مجاری‌ادرار**
**دکتر معانی خیابان فردوسی**
مقابل‌بانك ملی پس‌انداز

**معالجه فلج‌باروش هموپاتیك**
منحصربفرد در ایران دکتر بهره‌مند سعدی کوچه شمالی بیمه تلفن ۳۰۱۱۷ و ۸۶۳۲۸

**تخصص ارتوپدی**
**دکتر کیوان گوهر درخشان**
خیابان کاخ جنوبی - کوچه هلالی شماره ۱۱ بذیرائی ۵ تا ۸ بعد از ظهر تلفن ۴۱۷۰۴

**دکتر رحمت‌اله سمیعی**
متخصص و دیپلمه ناسیونال بیماریهای پوست و آمیزشی از دانشگاه پاریس‌پذیرائی ۴تا۸ بعداز ظهر تخت‌جمشیدجنب چهارراه‌بها

**دکتر گرجی ۳۴۳۸۹ متخصص**
بیماریهای خون و انواع کم‌خونیها از دانشگاه پاریس دروازه دولت

**دکترنبوی متخصص چشم**
خیابان پهلوی پائین چهارراه‌شاه کوچه ملك ۲تا۵بعد ازظهرها

**دکتر مظهری**
**داخلی ،رماتیسم،الرژی**
شمال پارك ساعی ۶۲۰۲۷۹

**بیماریهای آمیزشی مجاری‌ادرار**
دکتر احتیاطی دیپلمه‌ازآمریکا سپه چهار راه پهلوی تلفن۶۸۴۸۷

**دکتر فرنوش تلفن ۴۸۵۵۵**
داخلی ، پوست ، مقاربتی ،گواهی نامه از پاریس. امیریه اول‌منیریه

**دکتر عباس جناب‌زاده**
امراض مقاربتی و مجاری ادرار خیابان منوچهری مقابل‌ژاندارك .

**دکتر دانشگر**
امراض مقاربتی و مجاری ادرار سپه مقابل پستخانه تلفن۳۰۲۴۱۶

**دکتر مسدد گواهینامه ازآمریکا**
درمان قطعی بیماریهای مقاربتی- زنان مجاری ادرار دروازه دولت

**بیماریهای معده ، کبد ،روده**
بواسیر بدون‌عمل‌جراحی دکتر رفیعی متخصص از دانشگاه پاریس جامی اول کوچه پاریس ۴۸۱۸۹

بواسیر بدون جراحی ، فیستول، فیسور بامتد موثر دکتر نیك‌نژاد گرگان جنوبی گرامی عصرها .

**دکتر پولوسا ۴۶۵۸۹**
بیماری های آمیزشی و مجاری ادرار خیابان فردوسی‌شمالی کوچه صادق

**دکتر محسن خلیلی**
متخصص بهداشت ، تغذیه و بیماریهای کودکان از آلمان ،امیر آباد شمالی مقابل پارك فرح‌ابتدای کوچه ستاره پذیرائی عصر ها

**ترك تریاك دکتر رحمانی**
متخصص امراض اعصاب، روح از دانشگاه لندن خیابان‌پهلوی بالاترازخیابان‌امیراکرم‌تلفن۴۵۱۱۴

**دکتر عنایت‌اله یزدانی**
متخصص جراحی عمومی وشکسته بندی‌از آلمان خیابان‌ارفع‌نزدیك‌سالن رودکی‌تلفن ۴۱۵۰۱ منزل ۶۱۳۶۲۰

**دکترسید محمدکاظم‌طباطبائی**
تجریش متخصص و استادیار بیماریهای داخلی ، میدان سربل اول مقصودبك تلفن ۸۵۳۵۶

## داروخانه ها

**داروخانه شبانه روزی تخت جمشید**
درتمام ساعات شبانه‌روز درخدمت شما است تلفن ۶۸۱۰۱و ۶۷۸۲۳

**داروخانه مهران‌تلفن ۹۰۴۰۷**
شیرو خورشید چهارراه [illegible]

**داروخانه شبانه روزی‌پارس**
جاده پهلوی-شمال پارك ساعی تلفن ۶۲۰۲۷۹، ۶۲۹۴۹۱

**داروخانه شبانه‌روزی‌بنژامین**
تهران نوایستگاه پل‌تلفن۷۹۲۰۳۰

## برنامه سینماها

- **احمق‌مراببوس** - سینماسکوپ - کیم‌نواك - دین‌مارتین
تخت‌جمشید (۴۳۵۵۰) ۱۱_۳_۵_۷_۹٫۱۵
- **برای پیروزی** - رنگی - سینه‌راما -هنری‌فاندا
آتلانتیك (۶۲۷۱۷۱) ۱۱_ ۳_ ۶٫۱۵ _۹٫۳۰
- **بازی سرنوشت** - شیخ مختار - هلن
آسیا (۴۲۹۰۹)۱۱_ ۳_۵_۷ _۹ رکس (۳۵۲۹۳) همای(۶۹۶۶۴) ۱۰٫۳۰_ ۲٫۳۰_ ۴٫۳۰_ ۶٫۳۰ _۸٫۳۰
- **جنجال بزرك** - رنگی- لوئی‌دوفونس- تری توماس
مولن‌روژ (۷۲۹۲۹) دیانا (۴۷۳۶۵)۱۱_ ۲٫۳۰_ ۵_ ۷٫۳۰ _۱۰ مهتاب (۴۷۷۷۷)۱۰٫۳۰_۲_۴٫۳۰_ ۷_۹٫۳۰ کریستال (۳۷۶۷۵) اسکار ۱۰٫۳۰_ ۱٫۳۰_ ۴ _۶٫۳۰ _۹ برلیان ۱۰_۱۲٫۱۵_۳ - ۵٫۳۰_۸ زهره (۳۰۴۸۰۸) ۹٫۳۰_ ۱_ ۳٫۳۰ _۶ _۸٫۳۰
- **جاده زرین سمرقند** - رنگی- ارحام صدر- ایرن
اروپا (۳۰۳۱۷۹) میامی (۷۴۳۲۹) ستاره (۵۸۷۲۱) ۹_۱۱ _۱_ ۳_۵_۷_۹٫۱۵ المپیا (۹۱۷۹۶) سیلوانا (۳۳۷۷۷) پرسپولیس (۵۸۱۰۸۳) ۱۰٫۳۰_ ۱۲٫۳۰_ ۲٫۳۰_ ۴٫۳۰_ ۶٫۳۰_ ۸٫۴۵ری (۲۲۵۷۸) پلازا (۴۴۲۵۵)۱۱٫۱۵_ ۱٫۱۵_ ۳٫۱۵ _۵٫۱۵_ ۷٫۱۵_ ۹٫۳۰ناتالی (۹۵۴۵۳۴)پانوراما(۷۹۳۵۷۰)۱۰_۱۲_۲_۴_۶_۸٫۱۵ تیسفون (۹۳۸۸۲) ۱۰٫۱۵_ ۱۲٫۱۵_ ۲٫۱۵_۴٫۱۵_۶٫۱۵_۸٫۱۵
- **چگونه میتوان یك میلیون‌دلار دزدید** - رنگی-
گلدیس (۶۲۸۷۱۳) ۳_۵_۷_۹٫۳۰ بزبان اصلی
- **خرابکاران**- رنگی - دین‌مارتین- سنتابرگر
امپایر (۶۲۳۹۴۲) ۱۱٫۳۰_ ۳٫۳۰_ ۵٫۳۰_ ۷٫۳۰_ ۹٫۴۵ سانترال (۴۸۶۸۶) ۱۱٫۱۵_ ۳٫۱۵_ ۵٫۱۵_ ۷٫۱۵_۹٫۱۵ ایفل (۴۵۳۷۷) ۱۰_ ۱۲_ ۲ _ ۴_ ۶ _ ۸ _۱۰ تاج (۳۳۰۶۴) ۱۰٫۱۵ ۱۲٫۱۵_ ۲٫۱۵_۴٫۱۵_۶٫۱۵_ ۸ _ ۱۰٫۳۰ متروپل (۳۹۴۱۰) ۱۰٫۳۰_ ۲٫۳۰_ ۴٫۳۰_ ۶٫۳۰_ ۸٫۳۰
- **شهرکوتوله‌ها** - رنگی- سینماسکوپ - والتر برتان
مازستیك (۶۸۴۶۱) ۱۱_۳_۵_۷_۹
- **دورازاجتماع خشمگین**- رنگی- ۷۰ میلیمتری -
پارامونت (۴۸۳۲۱) ۱۰٫۴۵_ ۲٫۴۵_ ۶ _ ۹٫۱۵
- **دکترفاستاس** - رنگی- الیزابت تیلور- ریچاردبرتون
سینه‌موند (۴۸۳۲۲) ۱۱٫۱۵_ ۳٫۳۰_ ۵٫۳۰_ ۷٫۳۰ _۹٫۳۰
- **دلیجان‌آتش**- رنگی- جان‌وین- کرك‌داگلاس
سعدی (۳۶۴۶۸) ۱۰٫۳۰_ ۱۲٫۳۰ _۲٫۳۰_ ۴٫۳۰_۶٫۳۰_۸٫۳۰ کاپری (۴۸۴۰۱) ۱۱_ ۳_ ۵ _۷_ ۹ پولیدور (۶۴۵۸۵) ریولی (۷۵۷۷۷۷) ۱۱٫۱۵_ ۳٫۳۰ _۵٫۳۰ _۷٫۳۰_ ۹٫۳۰
- **دره‌گناه** - رنگی - بارباراپارکینز - سوزان هیوارد
دیاموند (۶۲۸۴۰۰) ۱۱- ۳ - ۵٫۳۰- ۷٫۴۵ - ۹٫۴۵
- **مزدوران**- رنگی- رودتیلور - ایوت میمیو
رادیوسیتی (۴۳۳۲۰) ۱۱٫۱۵ _۳٫۳۰_۵٫۳۰_ ۷٫۳۰_ ۹٫۴۵ب.ب (۶۹۶۴۱) ۱۰_ ۱۲_ ۲_۴_۶_۸_۱۰٫۱۵ نیاگارا ۱۱ _۳_ ۵_ ۷_۹٫۱۵ ادئون (۸۴۰۲۲) ۱۰٫۳۰_ ۲٫۳۰_ ۴٫۳۰_ ۶٫۳۰_۸٫۳۰
- **طوفان برفراز پترا** - رنگی- فردین- پوران
اونیورسال (۶۶۹۵۳) -پاسیفیك (۷۳۳۱۱) ۱۱_۳_۵_۷٫۱۵_۹٫۳۰ لیدو ۱۰_ ۱۲ _۲_ ۴_ ۶٫۱۵_۸٫۳۰ الوند (۵۵۵۳۸) ۱۰_ ۱۲_ ۲_۴_۶_۸ ژاله (۳۰۴۱۲۰) ایران (۳۶۳۵۴)۱۰٫۳۰_۱۲٫۳۰_۲٫۳۰_۴٫۳۰_۶٫۳۰ _۸٫۳۰ تهران (۳۸۱۶۵) پاسارگاد (۷۹۲۷۸۲) نپتون (۷۶۰۱۳۶) ۹_ ۱۱_ ۱_ ۳_ ۵_ ۷ _۹ مونت‌کارلو (۷۹۷۴۱) ۹٫۳۰ _۱۱٫۳۰_ ۱٫۳۰_ ۳٫۳۰_ ۵٫۳۰_ ۷٫۳۰_ ۹٫۳۰
- **وسوسه‌گر**- رنگی- الن‌دلون- سنتابرك
گلدن‌سیتی (۶۱۳۲۶۹) ۱۱٫۱۵_ ۳٫۳۰_ ۵٫۳۰_ ۷٫۳۰ _۹٫۳۰
- **۹ ساعت به راما** - سینماسکوپ - رنگی - هورست-
بولوار (۶۰۲۹۲) ۱۱_ ۳_ ۵_ ۷٫۱۵_ ۹٫۳۰
- **یکه بزن الامو** - سینماسکوپ - رنگی- کن‌کلارك
رویال (۴۹۷۸۵) ۱۱ _۳_۵_۷_۹ فردوسی (۳۵۷۸۴) ۹_ ۱۱_۱_ ۳_۵_۷_۹ حافظ (۳۴۰۷۴) ۱۰_ ۱۲_ ۲_ ۴ _۶_۸_۱۰
- **آی باکلاه آی بی‌کلاه** - نصیریان - جعفری- انتظام،
تالار ۲۵ شهریور (۲۵۴۴۴) ۸بعداز ظهر
- **جهنم زیرپای من** - فردین
مشعل (۳۳۸۲۶) ۱۰٫۳۰ - ۲٫۳۰ - ۴٫۳۰ - ۶٫۳۰ - ۸٫۳۰
- **شببی‌سخت درجریکو**- سینماسکوپ-رنگی-دین‌مارتین
پردیس ۱۰٫۳۰_ ۱۲٫۳۰ _۲٫۳۰_ ۴٫۳۰_ ۶٫۳۰ _۸٫۳۰
- **۱۲ مرد خبیث** - رنگی- لی‌ماروین- ارنست‌بورگنایر
آریا (۳۹۸۸۴) ۹ _ ۱۲ _ ۳ _ ۶ _ ۹
- **قماربازسین‌سیناتی**- سینماسکوپ- استیومك‌کوئیر
فری (۹۵۳۳۳۶) ۱_۳_۵_۷_۹
- **کنتس‌هنك‌کنك**- رنگی- سوفیالورن- مارلون‌براند
کسری (۷۵۶۹۳۹) ۱۱_ ۳_ ۵_ ۷_۹
- **گذرگاه انتقام** - شیاد بزرك
البرز (۳۰۴۲۵۸) ۸٫۳۰ _۱۲_۳٫۳۰_۷

## قبوض

قبوض اصلاحات ارضی بیواسطه خریداریم‌پاکپور ۲۲۷۲۹و۶۲۷۶۹۷
۱_۲۰ آ_۶

قبوض قالی وقالیچه‌بانك کارگشائی رانقدا خریداریم ۴۵۰۵۷

رفع گرفتگی بروغ لوله ساختمانی
بادستگاه‌تراکم هوا- تلفن ۷۸۷۲۷

صاحب‌امتیازو مدیر مسئول
عباس مسعودی
خیابان خیام ایران چاپ
چابخانه اطلاعات تلفن۳۰۳۹۶۵
تلفنخانه ۳۰۰۱۱ تا ۳۰۰۱۹

بموجب سرشماری در سراسر کشور

# ۳۰۰ هزار زن «هوو» دارند

*** در شهرها میزان طلاق بیشتر است**

*** در روستاها مردان چندزنه بیشتر از شهرهاست**

**در بررسی وضع ازدواج جمعیت ایران به نکات جالبی از زندگی زنان و مردان برخورد میکنیم که گویای وضع زندگی زناشوئی اجتماع ما است.**

**طلاق**

بررسی آمار نشان میدهد که از تعداد کل مردان ده ساله ببالا (۸ میلیون و ۵۴۶ هزار و ۲۳۸ نفر) ۴۰ هزار و ۴۱۸ نفر در نتیجه طلاق بی همسر مانده‌اند درمقابل مردان از تعداد کل زنان (۷ میلیون ۹۸۹ هزار و ۶۰۶ نفر) ۷۵ هزار و ۶۴۰ نفر در نتیجه طلاق بی‌شوهر مانده‌اند.

مقایسه این ارقام نشان میدهد که بعد از طلاق مرد ها بتعداد بیش از زنان تشکیل عائله مجدد داده‌اند و برای زنان این شانس کمتر وجود داشته است چوناغلب مردان بعداز طلاق بجای زنان بیوه از گروه زنان ازدواج نکرده ـ (دختران همسر اختیار کرده‌اند).

*** شهر وروستا**

میزان طلاق در شهر ها بمراتب بیش از روستا ها است باین‌ترتیب که از ۳ میلیون و ۵۳۷ هزار و ۲۵۷ مرد شهر نشین ۱۹ هزار و ۶۲۳ نفر در نتیجه طلاق بی همسر هستند در حالیکه در روستا هااز ۵ میلیون و ۸ هزار و ۹۸۱ مرد ۲۰ هزار و ۷۹۵ نفر در نتیجه‌طلاق بی همسر میباشند.

*** ازدواج**

بطور کلی ۶۱ در صد زنان کشور دارای همسر هستند وزنان شهری ۵۶٫۷ در صد و زنان روستایی ۶۴ درصد همسر دارند و این اختلاف هم گویای زندگی تجملی شهری و عدم توجه جوانان شهر به ازدواج و برعکس علاقه بیشتر مردان و زنان روستایی به زندگی مشترك و کار مشترك است.

سن ازدواج دختران ده‌سالگی تعیین شده و در نقاط روستایی بر طبق آمار ۲٫۷ در صد دختران در این سن ازدواج می کنند والبته در شهر با یك در صد اختلاف دختران زندگی زناشوئی را آغاز کرده‌اند.

زنان ۳۰ تا ۳۴ ساله با ۹۴٫۷ درصد دارای همسر هستند و در سراسر کشور زنان در این‌سن بیشتر از زنان در سنین دیگرشوهر دارند.

*** مردان چند زنه**

مساله چند زنه بودن آقایان‌در این آمار بخوبی روشن است زیرا تعداد زنان شوهر دار از تعداد مردان زن‌دار بیشتر است واختلاف این تعداد نمودار چند زنه بودن آقایان است.

با این حساب ۴٫۵ در صد مردان در سراسر کشور دارای چند همسر هستند و روشن‌است که در این وضعیت مردان روستایی اکثریت دارند چه در روستاهابرای تامین نیروی بیشتر و کارگر بی جیره و مواجب مردان بیشتر زن میگیرند تا بچه بیشتر داشته‌باشند و همراه بیشتر.

بطور کلی ۳۸۴ هزار و ۵۸۰ مرد در سراسر کشور دارای چند زن هستند و با این حساب بیش‌از ۳۰۰ هزار زن «هوو» دارند.

۲۱۵ هزار و ۳۸۶ هزار مرد در روستا و ۱۶۶ هزار و ۲۱۵ نفر در شهر ها چند زنه زندگی می کنند و پیداست که بالا رفتن‌سواد و فهم اجتماعی مرد شهری درتقلیل تعداد مردان چند زنه بی تاثیر نبوده است.


## سردخانه‌جنرال

**با مجهز ترین ومدرنترین وسائل انواع گوشت‌ماهی ـ مرغ ـ سبزی میوه ولبنیات را بجهت حفاظت و انجماد میپذیرد تلفن ۹۰۱۸۳ ـ ۹۰۱۸۴**


## کلاه‌گیس، کالای صادراتی اندونزی

در حال حاضر اکثر زنان کشور های جهان برای زیبا تر شدن آرایش موهایشان از کلاه گیس که برای آنهم اسم خارجی «پوستیژ» انتخاب کرده‌اند استفاده می کنند.

در همین تهران خودمان ازهر ده خانم شیك پوش و اهل مدهشت نفرشان بقول خودشان پوستیژ می گذارند و بر اثر همین استقبال زنان، کالای صادراتی و وارداتی جدیدی به بازار های بعضی کشور های جهان از جمله کشور ما افزوده شده است.

در کشاکش این خرید وفروش ها برد با زنانی است که گیسوی بلند دارند و اکنون تجار کشور های آسیای جنوب شرقی که زنان آنها مو های خود را بلند نگه‌می دارند و در پشت سر می پیچندبه این فکر افتاده‌اند که از این‌مو های بلند برای صدور کالایی‌که مورد نیاز زنان سایر کشور هاست بهره برداری کنند و زنان‌اندونزی

**زنان اندونزی موهای خودرابلند نگه میدارند و معمولا آن را در پشت سر جمع می کنندوحالاهمین زنان بفکر افتاده‌اند از این موها برای تهیه کلاه گیس جهت‌صدور این کالا استفاده کنند.**

که این روز ها اهمیت این کالا را دریافته‌اند با فروش گیسو های خود و کلاه گیسهای پرپشتی که از موهای آنها تهیه شده و میشود در بازار خرید و فروش کلاه‌گیس موفق تر از زنان سایر کشور ها هستند بطوریکه این روز ها آن رسم قدیم منسوخ‌شده و زنان در فکر نیستند که مو های خود را بلند نگهدارند بلکه ترجیح می دهند که آن را کوتاه کنند و بفروشند و جالب اینجاست که‌از مو های اغلب این زنان دو تاسه کلاه گیس تهیه میشود زیرااکثر زنان اندونزی چند سال است که موهای خود را کوتاه نکرده‌اندو طول آن بیش از یك متر شده است.

## اولین زن قهرمان تنیس جهان

نانسی ایچی دختر تنیس‌باز امریکائی بالاخره پس‌از یکهفته مبارزه بامردان وزنان تنیس‌باز برای کسب مقام قهرمانی‌جهان تنیس، موفق شد بر رقبای خودکه‌هریك‌مقام جهانی‌داشتند ودر ورزش تنیس افراد با تجربه‌ای بودند پیروز شود.

نانسی ایچی دوشب گذشته پس از پیروزی بر «بیلی‌کتیك» و«جودت تلگرات» قهرمان جهان تنیس شد.

این اولین بار است که یك زن در مسابقات جهانی تنیس که‌بدون درنظر گرفتن جنسیت با شرکت مردان و زنان قهرمان وتنیس‌باز ترتیب داده میشود پیروز میگردد.

نانسی ایچی ۲۲ سال داردو او تنها زن قهرمان تنیس جهان است.


## افتخاربرشما

## برای ۲۱ سالی که گذشت

زیبائی را می پسندید؟

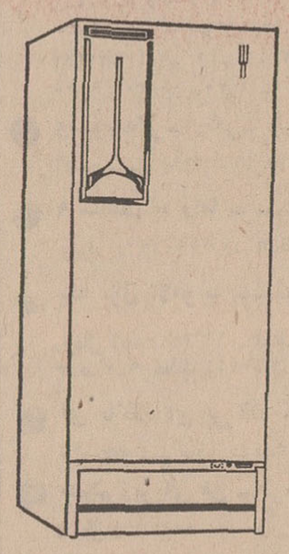

یخچال کلوبیاتور بازیبائی وظرافت فوق العاده ساخته شده است

کلوبیاتور در ۴ اندازه و ۱۵ مدل جدید

## آهن های ساخت کارخانجات نورد ایران

برای خرید انواع: آهن تسمه، آهن نبشی، آهن میله گرد.
بطور جزئی و کلی به تلفن های ۲۲۴۳۷ و ۲۳۲۴۷ مراجعه فرمائید

## وانت وسه چرخه باربکش مزدا

با صرفه، محکم، سریع، راحت

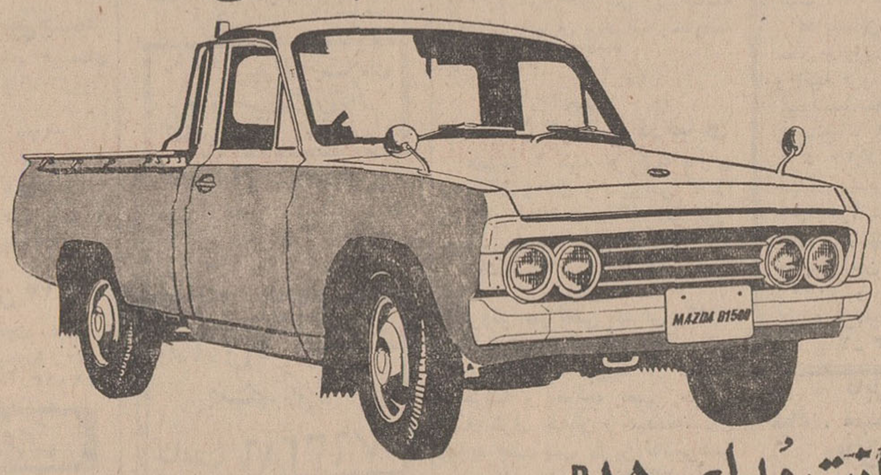


**وانت مدل B1500**

بقدرت ۷۲ اسب ـ ۴ سیلندر، بظرفیت استاندارد ۱۰۰۰ کیلو، ۳ مسافر، با سرعت ۱۲۰ کیلومتر در ساعت

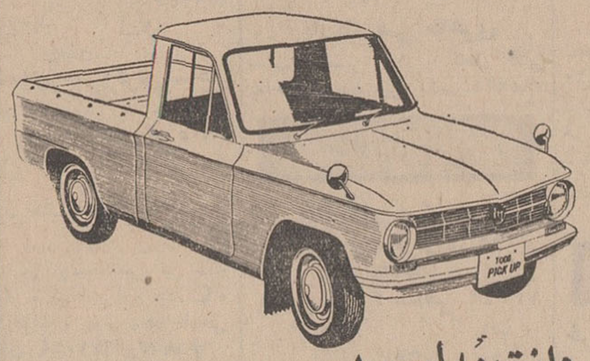


**وانت مدل ۱۰۰۰**

بقدرت ۴۸ ـ اسب ـ ۴ سیلندر ـ بظرفیت استاندارد ۵۰۰ کیلو ۲ مسافر، با سرعت ۱۰۰ کیلومتر در ساعت

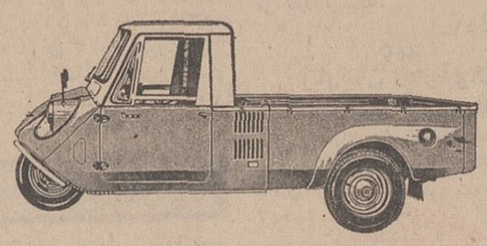

**سه چرخه باربکش مدل T600**

بقدرت ۲۱ ـ اسب، ۲ سیلندر، سوپاپ دار، بظرفیت استاندارد، ۵۰۰ کیلو

*From the world's most progressive automotive plant.*

MAZDA

*Toyo Kogyo Co., Ltd., Hiroshima, Japan*

نماینده انحصاری درایران شرکت ایران کالا بامسئولیت محدود خیابان خیام ـ ۵۶۵ ساختمان صادقی ـ تلفن ۲۳۱۹۰ / ۲۷۹۹۳

نمایشگاه: خیابان بوذرجمهری نو ـ شماره ۱۲۹۳ ـ تلفن: ۲۳۵۷۱

لوازم یدکی درتمام ایران با قیمت مناسب وفراوان


### تشکر وعرض تبریك

قریب چهار سال است مریض و بستری بوده و قادر به عرض تبریك و تشکرحضوری نیستم بدینوسیله ازکلیه سروران معظم وافراد فامیل ودوستان ارجمند که‌دراین عید سعید نسبت به اینجانب ابراز محبت فرموده‌اند تشکر و سپاسگزاری میکنم و ضمن تقدیم تبریکات صمیمانه خود امیدوارم اگر در عرض‌جواب نامه ها و یا تلگرافات تاخیری حاصل گردد با سابقه کسالتی‌که دارم اینجانب را معذور خواهند فرمود.

آ ـ ۷۲۷ مجید ضیائی

### دعوت مجمع عمومی عادی بطور فوق‌العاده

طبق تصمیم هیئت مدیره مورخ ۱۳۴۶٫۱۱٫۹ بدینوسیله از صاحبان سهام اولیه و خریداران سهام جدیدالانتشار دعوت می نماید که در ساعت ۱۷ (پنج بعداز ظهر) روز پنجشنبه ۲۲ فروردین ۱۳۴۷ در محل دفترشرکت ۷۰ خیابان ویلا حضور بهمرسانید.

**دستور جلسه**

۱ـ استماع گزارش هیئت مدیره مبنی بر امور جاری شرکت
۲ـ انتخاب بازرس برای سال ۱۳۴۷
۳ـ تائید تثبیت هیئت مدیره با توجه به ماده ۱۴ اساسنامه

مدیر عامل شرکت سهامی اراکسپرس اینترشنال

تفسیر اقتصادی روز

# حمایت ولی حمایت معقول

باهمه ارزشی که حفظ ثبات نسبی قیمتها در چند سال اخیر دارد، معهذا باید گفت زندگی در ایران بسیار گران است. قیمت ها در ایران نه فقط از پاره‌ای از کشور های همسایه بلکه در اغلب موارد از کشور های پیشرفته غربی نیز بالاتر است. بطوریکه اغلب گفته‌می شود تهران بعداز پاریس گران ترین شهر دنیاست و طبعاسایر شهرهای ایران نیز از تهران تبعیت میکند.

آماری که موسسه گالوپ تهیه کرده و پریروز در صفحه اقتصادی اطلاعات درج شد گویای حقیقتی است:

یك خانواده چهار نفری در انگلستان ۱۵۳۶۰ ریال را در ماه برای اداره یك زندگی توام با رفاه و بهداشت کافی میدانند در حالیکه مردم تهران برای این منظور ۱۶۹۶۰ ریال رابه عنوان حد اقل تعیین می کنند این امر نه‌از آنجهت است که مردم تهران می‌خواهند لوازم و وسایل بیشتری را مورداستفاده قرار دهند بلکه به آن علت است که واقعا سطح هزینه زندگی در تهران بسیار بالاست افزایش هزینه زندگی که از هنگام بروز جنگهای دوم در ایران با سرعت زیادی شروع شد همچنان ادامه یافت و در نهضت صنعتی کردن کشور بجز دوسه سال اخیر قیمت ها بطور سرسام آوری بالارفت و می - توان گفت بار سنگین صنعتی کردن کشور را حتی در سطح کنونی، مصرف کنندگان تحمل کرده‌اند زیرا صنایع ما نه محصول قابل ملاحظه‌ای برای صادرات فراهم کرده‌اند و نه‌از جای دیگری به آنها کمك شده است. حتی وامها و اعتبارات دریافتی از دستگاه های دولتی از طریق منافعی که خریداران عایدصنایع کرده‌اند بازپرداخت شده استو باین ترتیب در بسیاری موارد نه فقط منافع بعدی و قیمت توسعه صنایع بلکه قسمتی از هزینه تاسیس اولیه کارخانه ها رامصرف کنندگان تامین کرده‌اند. بنابر این باید انصاف‌دادمصرف کننده آنچه در قوه داشته است برای توسعه صنایع کشور بکاربرده است. اینك نوبت تولیدکننده است که با اجرای مدیریت صحیح و استفاده از کلیه عوامل مساعد کالاهای خودرا ارزانتر تمام کند و ارزانتر به‌مصرف کننده بفروشد تا توسعه بعدی صنایع بر اصول منطقی استوار گردد.

جای تاسف است که حتی وقتی قیمت کره در بازار های جهانی تنزل میکند مردم کشور ما بجای اینکه بتوانند از مواد غذائی ارزانتری استفاده نمایند باید کره را کیلوئی ده ریال گرانتر خریداری کنند تاتولید کننده مورد حمایت قرار گیرد چرا نباید تولید کننده ایرانی هم محصول خودرا ارزانتر تهیه و عرضه نماید؟

قیمت یك اتومبیل را درنظر بگیرید یك برابر و نیم قیمت اصلی به آن حقوق گمرکی و سود بازرگانی از روی ارزش و از روی مدل و از روی وزن تعلق می گیرد و تازه مشکل اینجاست که برای وسایل یدکی ولاستیك آن می باید مشکلات دیگری را تحمل کرد. درچند سال گذشته ورود لاستیك خارجی ممنوع بود نتیجه چه شد؟ بازار کشور دربست در اختیار دو شرکت تولید کننده لاستیك قرار گرفت. فرصتی ازاین مناسبتر برای اینکه این صنعت رشد کند و قابل رقابت با محصولات مشابه خارجی شود وجودنداشت. اما قیمت ها در سطحی بالاتر از قیمت های بین‌المللی قرار گرفت. یعنی عاملی که می بایددر جهت کاهش قیمت ها و توسعه‌صنایع بکاررود عملا در جهت ایجاد انحصار بکار رفت.

ظاهرا اکنون نوبت مصرف کننده است تابیش از این‌در زیر بار گرانی قیمت ها از پا در نیایدوبنظر میرسد وزارت اقتصاد در نظر دارد سیاست حمایتی شدید خودرا که‌پاره‌ای اوقات اختلاف‌سطح‌بسیار زیادی بین‌قیمت های داخلی و خارجی بوجود آورده و سبب رواج قاچاق پاره‌ای از کالا هاشده تعدیل نماید جادارد که تمام کالاهای موردنیازمردم‌بخصوص کالاهائی که مورد نیاز کلیه مردم روستا نشین و شهرنشین می‌باشد بر مبنای برنامه‌جامع تری که‌در آن توجه به رفاه مصرف کننده و توسعه صنعتی کشور بطور مساوی اعمال گردد مورد تجدید نظر قرار گیرد.

باید در نظر داشته باشیم هدف نهائی از توسعه صنعتی‌و اقتصادی کشور رفاه مردم می باشد و اگررفاه عامه رابرای مدتهای طولانی فدای توسعه صنعتی و اقتصادی نمائیم از هدف دور افتاده‌ایم. مردم واقعا باپولی که بدست می آورند. اعم ازاینکه این پول را از فعالیت های صنعتی، کشاورزی یاخدمات تحصیل کنند باید بتوانندمقادیر قابل ملاحظه‌ای کالاهای‌موردنیازخریداری کنند واین میسر نیست مگر اینکه قیمت محصولات کشاورزی و اقتصادی در سطح پائین‌ومعقولی قرار گیرد.

این نکته را هم اضافه کنیم که رشد معقول و طبیعی‌صنایع فقط در پرتواتخاذچنین‌سیاستی امکان پذیر است باید بین قیمت های داخلی و خارجی در مورد کالاهای مختلف تعادلی بوجود آید تاهم مصرف کننده از رفاه بیشتری برخوردارگردد و هم تولید کننده برنامه تولید خودرابر اساسی استوار کند که در صورت لزوم قادر باشد محصولات خودرا در بازار های جهان بفروش برساند.

چینی

## بورس تهران

دیروز اولین جلسه بورس اوراق بهادار در سال ۱۳۴۷ در سالن معاملات بورس تهران تشکیل شد جلسه امروز بورس خیلی ساکت بودوعلت آن ناشی‌از تعطیلات دو هفته‌ای ایام نوروز بود.

دراین جلسه که باشرکت عده‌ای‌از کارگزاران بر گذار شده بود سهام شرکت نفت پارس عرضه شد ولی خریداری پیدا نکرد ومجددا سهام بانك‌توسعه صنعتی و معدنی ایران‌به معرض فروش گذاشته شد و ارزش هر سهم هزار ریالی که در جلسه گذشته تا ۱۲۴۰ ریال‌بالارفته بود مجددا ترقی کردوهر سهم ۱۲۷۰ ریال معامله شد

کنفرانس پولی‌ده‌کشور دراستکهلم اعلام کرد:

# سیستم پولی جهان همچنان دلارولیره کاغذی باپشتوانه تضمینی طلاخواهد بود

کنفرانس نمایندگان ده کشور اروپای غربی که برای حل مسئله پول بین‌المللی در استکهلم جریان داشت شب گذشته پایان یافت و بااکثریت آراء اعلام کرد که‌سیستم پول بین‌المللی درهمان وضع‌قبلی

## اقتصاد جهان

یعنی دلار و لیره استرلینك باپشتوانه تضمینی طلا درآینده نیز ادامه خواهد داشت. درحالیکه نه‌کشور شرکت کننده دراین کنفرانس تصمیم راخواهند پذیرفت، فرانسه اعلام کرد که این‌تصمیم‌رارد‌میکند.

میشل دبره وزیردارائی فرانسه درپایان جلسه به‌خبرنگاران گفت فرانسه سیستم «کاغذ طلائی» در مقام پول بین‌المللی‌رانخواهدپذیرفت او گفت برای مافقط طلا در مقام ارز بازرگانی بین‌المللی قابل قبول است.

کارل بلیسینك رئیس بانك مرکزی آلمان فدرال درپایان کنفرانس‌حل بحران پول‌بین‌المللی گفت کنفرانس نمایندگان ده‌کشور تصمیمی اتخاذ نموده و نه‌کشور آنرا امضاء خواهند کردوبه‌مخالفت یك کشور (فرانسه) اهمیت نخواهند داد.

روزنامه پرس چاپ پاریس در شماره یکشنبه خود تصمیم کنفرانس پولی استکهلم رامورد بررسی قرار داده ونوشته است فرانسه بااستناع از پذیرفتن تصمیم این کنفرانس عملا واشنگتن را درمسئله پولی‌طلاق دادزیرا بین پاریس و فرانسه‌درهیچ مورد توافق نظر وجود ندارد.

## واحدهای جدید صنعتی

**کارخانه پشمبافی در کرمانشاه**

قسمت صنعتی وزارت اقتصاد با تاسیس یك کارخانه پشمبافی در کرمانشاه به‌ظرفیت ۵۰۰ هزار متر پارچه در سال موافقت‌خودرا اعلام داشته است.

این واحدپس‌از کارخانه‌قند کرمانشاه بزرگترین واحد صنعتی است که‌در استان کرمانشاه در دست تاسیس است.

در نه ماه اول سال‌گذشته:

# ۲۰۴۰۱۲ طغری برات‌واخواست شد

* ارزش بروات واخواستی نسبت به مدت مشابه سال ۴۵ حدود ۲۸۱ میلیون ریال کمتر بود

در نه ماهه سال ۱۳۴۶ـ۲۰۴۰۱۲ طغری برات در شهرستان تهران‌به ارزش ۳۳۸۰ میلیون ریال‌واخواست شده‌است که نسبت بمدت مشابه سال گذشته از نظر تعداد۱۳۳۸۹ طغری‌افزایش واز لحاظ ارزش۲۸۱ میلیون ریال کاهش داشته است. آمار منتشره از طرف اداره بررسی های بانك مرکزی ایران همچنین نشان میدهد که بزرگترین رقم‌برات های واخواست شده مربوط به‌سه ماهه اول سال ۴۶ بوده که طی آن ۶۷ هزار طغری برات به‌ارزش۱۱۴۵ میلیون ریال‌واخواست شده‌است.

بررسی این آمارهمچنین نشان می دهد که موجودی براتهای‌خریداری و نزولی بانکها در نه ماهه سال گذشته‌به رقم۳۹۰۴۷ میلیون ریال بالغ گردیده است که نسبت‌بمدت مشابه سال قبل از آن ۵۳۱۵ میلیون ریال افزایش داشته است.

# ژاپن ازایران ۲۰۰ هزار تن گوگرد خریداری میکند

ژاپن ازایران ۲۰۰ هزار تن گوگرد خریداری میکند. قرار داد فروش

## امضای قرارداد

کوگرد به ژاپن با حضور عده‌ای از بازرگانان و شرکت‌میشو بیشپی‌به امضا رسید.

هیات بازرگانان ژاپنی که از نقاط مختلف کشور ایران بازدید کرده‌اند محیط را جهت سرمایه گذاری های تولیدی مناسب تشخیص داده و آمادگی خودرا جهت سرمایه گذاری در بخشهای مختلفه اعلام‌داشته‌اند.

علاوه بر آن مذاکرات دیگری‌نیز بین‌ایران و ژاپن در جریان است که ممکنست احتمالا فروش نفت خام بیشتری به ژاپن را به‌دنبال‌داشته‌باشد

# متخصصین شوروی بزودی سیلو های یازده گانه راتحویل مقامات ایرانی میدهند

* ۲۳ سیلوی دیگر بزودی توسط شوروی در ایران ساخته خواهد شد

یازدهمین سیلو که توسط شوروی هادر ایران ساخته شده قریبابایران تحویل خواهد گردید و قسمتی از محصول غله امسال در همین سیلو ها نگهداری خواهد شد.

در حال حاضر کارشناسان شوروی‌به کارهای تحقیقاتی در زمینه ساختمان ۲۳ سیلوی دیگرپرداخته‌اندودرآینده نزدیکی یك هیات شوروی بایران سفر میکند و منطقه‌ای را که می - بایست این سیلو ها در آنجا بناشود مورد بررسی قرار خواهند داد.

بابکار افتادن این سیلو ها مشکل انبار کردن غله و برنج در ایران مرتفع‌خواهدشد.


اطلاعات
دختران وپسران
مجله‌ای برای تمام دختر ما و پسرها
مجله‌ای برای کلیه دانش آموزان
روز سه‌شنبه هرهفته فقط
مجله اطلاعات
دختران وپسران


# معاملات جزئی فروشی و کلی فروشی راکد است

معاملات عمده و جزئی فروشی دربازار تهران ساکت است وبازار از لحاظ جزئی فروشی رکود فصلی خودرا آغاز کرده است. این وضع موجب شده که پول دربازار تهران گردش کندی پیدا کند. بازار عمده فروشی که از پانزدهم اسفند نسبتا ساکت شده بود همین رکود فصلی خود را طی میکند.

بازارتهران از روزچهاردهم فروردینماه فعالیت عادی خودرا ازسر میگیرد، بازار همیشه بعداز مراسم ایام نوروز به کسادی فرو میرود و مدت یکماه الی یکماه ونیم طول میکشد تا محصولات بهاری و تابستان ببازار عرضه شود. بدیهی است کسادی معاملات دربازار تنها ناشی ازتعطیلات نوروزی‌نیست بلکه مقررات مربوط به‌سهمیه ومتوقف‌شدن فعالیت خریداران وکم‌پولی نیز از عوامل عمده رکودفصلی بازار میباشد.

خبرنگارما ضمن تماس باچندتن از تجار عمده‌فروش چنین گزارش میدهد که اغلب بازرگانان واردکننده و صادرکننده و نیز فروشندگان احتیاجات عمومی در سال جاری نسبت بوضع داد وستد بازار اظهار خوشبینی میکنند واعتقاد دارند که سال جاری از نظر تولیدات داخلی اعم از فرآورده‌های صنعتی و کشاورزی، سال مساعدی برای کلیه طبقات از جمله بازرگانان است، بخصوص این امیدواری دربخش کشاورزی با ریزش بارانهای کافی در زمستان و کیفیت شرایط طبیعی بیشتر از همه محسوس است.


# آگهی فروش سیمان دولتی

دراجرای منویات شاهنشاه آریامهر وبمنظور رفاه‌حال اهالی محترم پایتخت و جلوگیری ازافزایش نرخ‌همه‌روزه بمقدارکافی سیمان در اختیار ۶۴ شعبه فروش نفت در نقاط مختلف‌تهران که نام‌ونشانی آنها ذیلاتعیین گردیده جهت خرده‌فروشی گذارده میشود ازمصرف کنندگان سیمان تقاضا میشود برای مصارف جزئی خوداز شعبات تعیین شده بقرار هرکیسه ۷۵ ریال‌خریداری نمایند.

سازمان مرکزی شرکتها

## شماره شعبات فروش و نشانی آنها بشرح زیر است

۱ـ شعبه شماره ۵ میدان ژاله ابتدای خیابان زرین نعل
۲ـ شعبه شماره ۷ خیابان ژاله جنب بیمارستان شفا
۳ـ شعبه شماره ۳۱ خیابان آذربایجان جنب مسجدلولاگر
۴ـ شعبه شماره ۳۷ خیابان امیریه مقابل مهدیه
۵ـ شعبه شماره ۵۹ خیابان سیروس مقابل سید اسمعیل
۶ـ شعبه شماره ۶۶ خیابان خراسان اول خیابان رختشویخانه
۷ـ شعبه شماره ۷۲ پایان شهناز خیابان اقبال چهارراه‌همایون
۸ـ شعبه شماره ۹۴ خیابان نظام آباد چهار راه گلچین
۹ـ شعبه شماره ۹۵ خیابان شاهرضا پیچ شمیران
۱۰ـ شعبه شماره ۹۸ خیابان ری مقابل کوچه دردار
۱۱ـ شعبه شماره ۱۱۳ خیابان‌حشمتیه اول خیابان‌زندان معروف به سه راه زندان
۱۲ـ شعبه شماره ۱۱۹ خیابان‌آیزنهاور مقابل دانشکده آریامهر
۱۳ـ شعبه شماره ۱۳۴ خیابان شهباز ایستگاه ناصری
۱۴ـ شعبه شماره ۱۴۷ خیابان کاخ بیست متری اول زیرمنبع آب
۱۵ـ شعبه شماره ۱۶۴ خیابان دزاشیب
۱۶ـ شعبه شماره ۱۷۸ خیابان امیریه چهار راه‌مختاری
۱۷ـ شعبه شماره ۱۸۲ خیابان یوسف آباد میدان فرهنگ
۱۸ـ شعبه شماره ۱۹۰ شهرری جنب شهرداری
۱۹ـ شعبه شماره ۱۹۳ اول خیابان پل‌سیمان جاده شهرری
۲۰ـ شعبه شماره ۲۱۵ خیابان‌شهباز کوچه‌باغ‌شریفی سه‌راه‌باقرآباد
۲۱ـ شعبه شماره ۲۲۰ خیابان دزاشیب خیابان‌بوعلی جنب گرمابه
۲۲ـ شعبه شماره ۲۲۹ خیابان شاهپور جنب میدان شاهپور
۲۳ـ شعبه شماره ۲۳۷ نارمك خیابان سی متری ایستگاه‌دفتر
۲۴ـ شعبه شماره ۲۴۲ خیابان مجیدیه ایستگاه حمام
۲۵ـ شعبه شماره ۲۶۳ خیابان جوادیه خیابان ۲۰ متری
۲۶ شعبه شماره ۲۷۱ جاده پهلوی محمودیه جنب کوچه زهره
۲۷ـ شعبه شماره ۲۷۶ خیابان دامپزشکی نرسیده به سلسبیل
۲۸ـ شعبه شماره ۲۸۳ خیابان دولت ایستگاه نشاط (قلهك)
۲۹ـ شعبه شماره ۲۸۹ خیابان صاحب‌جمع میدان امین‌السلطان
۳۰ـ شعبه شماره ۳۰۱ تجریش اول خیابان مقصودبك
۳۱ـ شعبه شماره ۳۰۲ خیابان گرگان میدان‌ثریا
۳۲ـ شعبه شماره ۳۱۵ جاده تهران نو خیابان ارباب مهدی
۳۳ـ شعبه شماره ۳۲۸ نازی‌آباد جاده آرامگاه بالای جایگاه۱۶ ایستگاه پل پیچ
۳۴ ـ شعبه شماره ۳۴۱ قلهك پل رومی
۳۵ـ شعبه شماره ۳۵۶ تهران نو خیابان سعدی چهارراه فرخی
۳۶ـ شعبه شماره ۳۵۸ یوسف آباد خیابان ابن‌سینا
۳۷ ـ شعبه شماره ۳۶۸ امیرآباد خیابان کاشان انتهای مجد
۳۸ـ شعبه شماره ۳۷۳ خیابان شوش خیابان شقاقی
۳۹ـ شعبه شماره ۳۸۸ سه راه ضرابخانه
۴۰ـ شعبه شماره ۳۹۰ خیابان پهلوی مقابل بیمارستان شماره یك ارتش
۴۱ـ شعبه شماره ۳۹۵ خیابان قدیم شمیران کوی‌کاخ مقابل فروشگاه زرین کلاب
۴۲ـ شعبه شماره ۳۹۹ شهرآراء خیابان ۱۹
۴۳ـ شعبه شماره ۴۱۵ انتهای نارمك میدان کالاد
۴۴ـ شعبه شماره ۴۱۹ نارمك خیابان سمنگان
۴۵ـ شعبه شماره ۴۲۱ خیابان سی متری نیروی هوائی بین‌خیابان ۳۸ و ۳۹
۴۶ـ شعبه شماره ۴۳۱ شمیران خیابان نیاوران جنب‌باغ دوقلو
۴۷ـ شعبه شماره ۴۳۶ تهران نو مقابل‌سی‌متری‌نارمك‌سی‌متری‌توق
۴۸ـ شعبه شماره ۴۳۷ قلهك خیابان دولت چهارراه دلیخواه
۴۹ـ شعبه شماره ۴۴۳ عباس‌آباد خیابان آپادانا خیابان امین
۵۰ـ شعبه شماره ۴۸۱ خیابان فرح‌آباد مقابل چهارصد دستگاه خیابان‌آریامهر
۵۱ـ شعبه شماره ۴۸۲ عباس آباد خیابان تلویزیون خیابان‌ششم
۵۲ـ شعبه شماره ۴۸۴ شمیران خیابان‌صاحبقرانیه مقابل تلفنخانه
۵۳ـ شعبه شماره ۴۸۷ مقابل پپسی کولا خیابان شادمان اول خیابان مستعانیه
۵۴ـ شعبه شماره ۴۹۴ خیابان آریامهر خیابان کاج
۵۵ـ شعبه شماره ۵۱۲ عباس آباد زمینهای درباری‌خیابان آهنچی
۵۶ـ شعبه شماره ۵۲۱ خیابان مولوی بازارچه سعادت
۵۷ـ شعبه شماره ۵۲۴ تهران ویلا خیابان هفتم
۵۸ شعبه شماره ۵۲۹ خیابان فرح‌آباد خیابان پنجم نیروی‌هوائی فلکه اول
۵۹ـ شعبه شماره ۵۳۸ جاده‌مسکرآباد نزدیك گورستان
۶۰ـ شعبه شماره ۵۴۷ نارمك فلکه هفت‌حوض خیابان پارك غربی
۶۱ـ شعبه شماره ۵۵۷ خیابان کاخ شمالی انتهای خیابان فروتن
۶۲ـ شعبه شماره ۵۷۲ عباس آباد انتهای خیابان نوبخت زمین های درباری
۶۳ـ شعبه‌شماره آریاشهر آریاشهر
۶۴ـ شعبه شماره خیابان فرح‌آباد انتهای خیابان ۲۵ شهریور سلیمانیه نبش خیابان آذر





# پرواز با هواپیمائی کویت یك سفر عادی نیست...

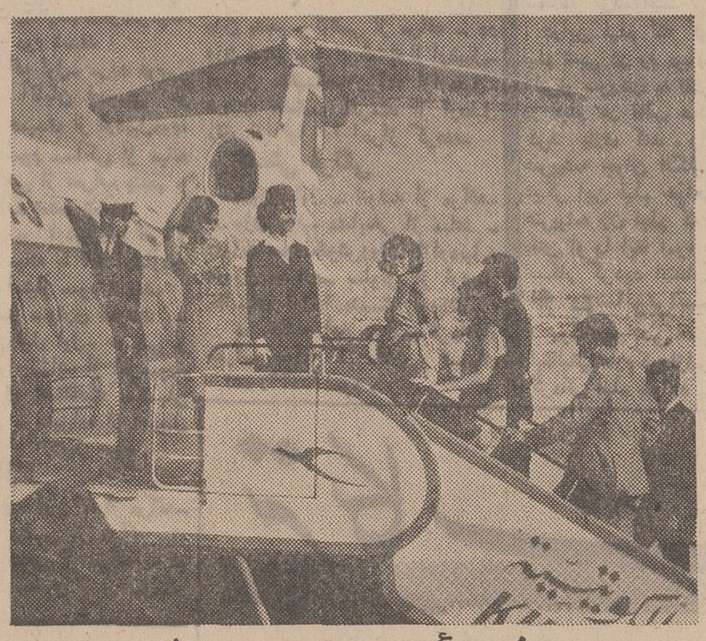

پذیرائی و سرویس عالی
در جدیدترین هواپیماهای
کمت 4C و ترایدنت 1E

هواپیمائی کویت همه وقت در خدمت مسافران خود بوده و رفاه و آسایش آنان را در یك پرواز راحت و دلنشین از هر جهت فراهم میآورد.

کارکنان هواپیمائی کویت تعلیمات خاصی را دیده‌اند تا از شما پذیرائی صمیمانه‌ای بعمل آورده‌و رضایت‌خاطر شمارا تأمین نمایند

پرواز باهواپیمائی کویت یك سفرعادی نیست، بلکه خاطره آنرا هرگز فراموش نمی‌کنید.

برای کسب اطلاعات بیشتر به‌آژانس مسافرتی یاتا یا باهواپیمائی کویت‌خیابان ویلا ـ شماره ۲۳ تلفن ۶۱۲۲۸۸ و ۵۸ ـ ۶۸۴۵۲ مراجعه فرمائید

هواپیمائی کویت

KUWAIT AIRWAYS



هدیه سال نو

اطلاعات بانوان
با
مینی!

با استقبال بی‌نظیری که از شماره نوروز اطلاعات بانوان شد، ضمیمه مجانی مجله به قطع «مینی» دراین هفته و هفته های بعد نیز تقدیم خوانندگان عزیز خواهد شد

اطلاعات بانوان، مجله پیشرو دوشیزگان و بانوان ایران

در ۱۳۲ صفحه و ۲ مجله

## ورزشی اطلاعات

# فرانسه با قهرمانی سیاهپوست به‌نام «روژه بامبوک» مدعی دوهای سرعت مکزیکو است!

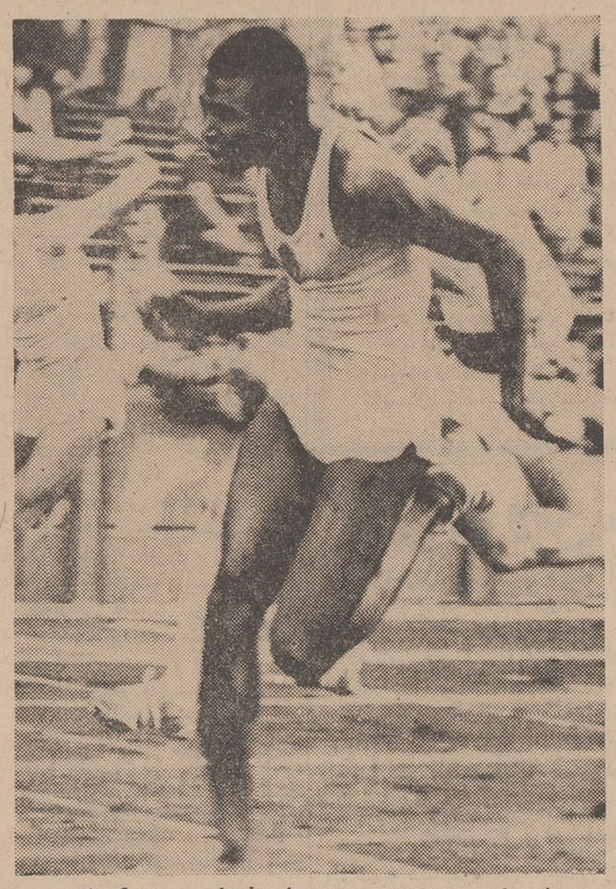

«روژه بامبوک» امید دوو میدانی فرانسه در مکزیکو

روژه بامبوک سریعترین مرد دو و میدانی کنونی فرانسه که در شمار قهرمانان دورگه‌این کشور میباشد سخت امید دارد که در مکزیکو در شمار بزرگان صد متر جهان قرار گیرد . او گذشته ازاین به رشته دویست متر نیز سخت دلبسته است.

روژه ۱۸۰ سانتیمتر قد و ۷۰کیلو وزن دارد در «اوت» گذشته بارکورد ۱۰٫۲ ثانیه بر «تورنر» قرمان بزرگ آمریکائی فائق آمد و رکورد کنونی دویست‌متر برای او ۲۰٫۴ ثانیه می‌باشد و گروهی عقیده‌دارندکه دراین زمان این بهترین رکورد دویست متر جهان میباشد ، گرچه «توماس - اسمیت» قهرمان امریکائی بهترین رکورد جهان را در گذشته با زمان ۲۰ ثانیه در دویست متر بجاگذارده است ولی مشکل میتوان باور کردکه درزمان حال کسی قادر به تجدیداین رکورد باشد ،«جان هیز» سیاهپوست استثنائی دو ومیدانی امریکا که صد متر را در ۱۰ ثانیه پشت سر گذارد نیز پشواد است قادر به تجدید بهترین رکورد خود گردد ، ولی جدول رده بندی رکورد های صد متر جهان نشان میدهد که جز او تاکنون دومرد دیگر توانسته‌اند رسما صد متر رادر زمان ده ثانیه پشت سر گذارند ، ایندو عبارتند از «وی - تورنر» قهرمان مشهورآمریکا - همان‌چهره‌ای که در میان شگفتی کارشناسان این ورزش دراوت‌گذشته مغلوب «روژه- بامبوک» فرانسوی گردید - دیگری جوان پرتوان استثنائی ورزش کوبا «ای - فیکوارولا» میباشد ، این سه چهره تنها مردانی هستند که رکورد ۱۰ثانیه رادرصدمتربدست آورده‌اند واین رکورد ثبت گردیده است ،بعد از این سه هفت قهرمان دیگر رکورد های ۱۰٫۱ و دوازده قهرمان رکورد های ۱۰٫۲رابجا گذارده‌اند که‌آخرین آنها «ر - سانچز» از کلمبیا می - باشد . غیر از این ۲۲ چهره شاید مردان دیگری نیز به‌این مرزرسیده باشند ولی فدراسیون دو ومیدانی جهانی این۲۲ رکوردرابه رسمت می‌شناسد و در این زمان دشوار است قهرمانی بارکورد ۱۰ ثانیه در صد متر جستجو کرد ،بهمین دلیل است که «روژه بامبوک» با ۱۰٫۳ و ۱۰٫۲ ثانیه امید پیروزی در «مکزیکو»یعنی محل برگزاری بازیهای المپیک را دارد .

در دویست‌متر «تومی اسمیت»تنها مردیست که‌رکورد افسانه‌ای ۲۰ثانیه را بجا گذارده است ، این همان مردیست که با ۴۴٫۵ ثانیه برچهار صد متر جهان نیزحکومت میکند در دویست متر نزدیکترین رکوردی که به‌زمان «اسمیت» وجود دارد ،رکورد ۲۰٫۱ ثانیه متعلق به هموطن دیگر او «وی - تورنر» میباشد ، بعد از ایندو «کارلوس»و«هیز» رکورد۲۰٫۲ ثانیه در رده بندی بدست آورده‌اند، ولی بااین همه «روژه بامبوک» ضمن اینکه در جای نهم قرار دارد و رکورد ثبت شده‌اش ۲۰٫۴ ثانیه میباشد با این همه در حال حاضر «فرمی» دلخواه و آمادگی کامل دارد «روژه» دانشجوی دانشکده پزشکی فرانسه میباشد و قبل‌از آغاز بازیهای‌المپیک فصل سخت و کشنده امتحانات را باید پشت سر گذارد ، جمعی اعتقاد دارندکه اوقادرنیست‌در هردو صحنه یعنی هم درس و هم ورزش پیروز باشد ولی خودش دراین باره اظهار عقیده کرده است که سال سختی در پیش دارد چه آزمایش بزرگ خودرا در درس و ورزش باید انجام دهد او میگوید بااین‌همه فکر میکنم کتابهارا بآسانی ورق بزنم ! وقدمهایم را به سهولت در پیست جلو بکشم ! ، تنها مدعی شناخته شده من در «مکزیکو» «تومی اسمیت»میباشدولی فکرمیکنم تنها رقابت ما برسر مدال طلا باشد چه نقره را به هر شکلی هردو قادریم به گردن بیاویزیم !

## نمایشگاه

## نقاشی

# هنر امروز

## نمایشگاه نقاشی فولکلوریك هند درلندن

# اشعار خیام الهام بخش نقاشان هندی

*درتالار «سنت‌جیمز» لندن این روزها، نمایشگاهی‌ازکارهای‌مینیاتور هند و تابلوهای نقاشی‌ملی‌این کشور به‌نمایش درآمده است . نکته بسیار مهمی که دراین‌نمایشگاه‌وجوددارد. این است که آثار عرضه‌شده‌ارزش تاریخی و یاهنری ندارند بلکه اهمیت کار درنشان دادن ذوقهای هنرمندان مختلف و معاصر هند در دومورد ذکر شده است . شرکت «هند شرقی» که اصلاانگلیسی‌است ودرهند فعالیت دارد باپرداخت‌مبالغ گزافی به‌هنرمندان هندی این‌آثار راخریده و اکنون‌این نمایشگاه را بوجود آورده‌است . درمورد تابلو های نقاشی فولکلوریك هند. دیده می‌شود که نقاشان معاصر هندی برای کشیدن‌نقاشیهافولکلوریك‌خود ناحدزیادی تحت تاثیر سبك اروپای غربی قراردارند ، خصوصا کارهائی که مربوط به دومنطقه«راجاستان»و پنجاب می‌باشند ، این مورد بنحو احسن درباره آنها صدق‌می‌کند .

درکارهای مینیاتور عرضه شده دراین نمایشگاه،نیزیك‌حالت‌عمومیت بچشم میخورد ، باین ترتیب که تصاویر اکثر این کارهای مینیاتور مربوط به‌دوران کودکی و یاچهره های تاریخی گذشته هند است .ولی درمیان این شخصیتها هم‌اکثریت مربوط‌به‌قرون وسطی است ، ولی چهره‌هائی از مغول‌هائی که زمانی درهند و بعضی از نقاط‌آسیاحکومت میکردند نیز دیده می‌شود . ولی‌در مقابل این چهره ها ، صحنه‌های عاشقانه نیز زیاد دیده می‌شود و الهام بخش هنرمندانی که اینها را تهیه کرده‌اند ،بعضی از شخصیتهای اشعار خیام شاعر مشهور ایرانی هستند ، که شاید بتوان گفت‌نقاشی هائی را که درکتاب اشعارخیام‌دیده می‌شود مدل بعضی از این کارهای مینیاتور بوده‌است .

تابلوی فوق «زن تنها » نام دارد وزنی را درسال ۱۸۸۰ نشان می‌دهد

رویهمرفته ، نمایشگاه نقاشی و مینیاتور هند که تابیستم آپریل برای بازدید آماده خواهد بود ، نمایشگاهی است دیدنی که بعداز لندن درپانزده شهر اروپائی دیگر بمعرض نمایش گذارده خواهد شد.

## اخباری از سینمای ایتالیا

### سینما

● **فرانکوزفیرلی**

فرانکو زفیرلی کارگردان مشهور ایتالیائی که فیلم «رام کردن زن سرکش» اورا درسال گذشته در تهران نمایش دادند ، اعلام کرد برای فیلم آینده‌اش ، داستان فیلم «شبی در رم» را که درسال ۱۹۵۳ ویلیام وایلر کارگردان پرسابقه امریکائی آنرا کارگردانی کرد انتخاب کرده است .

دراین فیلم که کپی تازه‌ای از فیلم شبی در رم میباشد قرار است آلبرتو سوردی به نقش شخصی که در فیلم در قالب عکاس هنرنمائی کرد بازی کند . رابرت ردفورد هنرپیشه جوان انگلیسی ، بازیگر دیگر این فیلم خواهد بود . هنوز هنرپیشه زن فیلم که ادری هپبورن نقش او را ایفا نمود و برنده‌جایزه اسکار گردید انتخاب نشده است.

● **روسانوبراتسی**

روسانوبراتسی ،هنرپیشه پرسابقه ایتالیائی‌اعلام کردازاین‌پس‌بکارکار- گردانی فیلم خواهد پرداخت .اولین فیلمی که قرار است او کارگردانی آنرا انجام دهد ، فیلمی است‌موسوم به «مرد چهارم» که قرار است خود براتسی زلاندو بوزانکاو آن مارگرت در آن بازی کنند .

● **فدریکوفلینی**

فدریکو فلینی، کارگردان نامدار ایتالیا ، پس از پایان کارش در قسمتی ازفیلم (سه‌قدم ازدلیریوم ) در فکر انتخاب هنرپیشگان فیلم تازه‌اش که . سفر ژنرال ماستورنا نام دارد میباشد . اول فلینی «اگوتونیاتسی» رابرای ایفای نقش اول این فیلم انتخاب کرده بودولی اوازبازی دراین فیلم امتناع‌ورزیده. فلینی ،حالا در فکراین است که مارچلوماستروپانی را برای ایفای نقش ژنرال ماستونا برگزیند .

● **پیرآنجلی**

بالاخره پیرآنجلی ستاره زیبا و مشهور ایتالیائی که سالها است از سینما کناره‌گیری کرده ، تصمیم به بازگشت به‌سینما گرفت . اولین فیلمی که قرار است پیرآنجلی در آن بازی کند فیلمی است موسوم‌به « گلهای سرخ برای فوهرر» . پیرآنجلی در این فیلم با ری میلاند و نینوگاستلنوا همبازی است . ولی قراراست که پیرآنجلی تا قبل از آغاز بازیش در این فیلم در یك‌فیلم اسرائیلی بنام «هرسرباز یك پادشاه است» شرکت کند .

● **روبرتوروسیلینی**

« روبرتوروسیلینی » کارگردان برجسته سینما تصمیم گرفته برای فیلم آینده‌اش ، زندگی یکی از امپرطوران روم قدیم بنام« کالیکولا» را موضوع فیلمش قرار دهد .

* **پائولاپیتاگورا**

ایتالیا بازیك ستاره زیبا وجوان در خود می‌پروراند و با زیبائی و استعداد زیادی که این دختر نوزده ساله نابلی دارد ، بدون شك بایکی دوفیلم آینده‌ای که هم‌اکنون‌مشغول بازی در آنها است به سینمای بین‌المللی نیز راه خواهد یافت . «پائولا» در حال حاضر در رشته نقاشی دانشگاه رم تحصیل میکندو در اولین فیلمش با گابریل فرزتی هنرپیشه مشهور ایتالیائی همبازی است .

* **ویرنالیزی**

ویرنالیزی قبول کرد که باتفاق مارچلوماستروپانی وبریژیت‌باردودر یك فیلم مشترك فرانسه و ایتالیا شرکت کند . هنوز معلوم نیست‌این فیلم که «ماهی تازه‌از آب گرفته» نام دارد در ایتالیا یا فرانسه کدام تهیه خواهدشد . کریستین مارکان یکی از دوکارگردان فرانسوی فیلم «کندی» کارگردانی این فیلم را عهده‌دار خواهد بود .

* گاهی اوقات بعلت کمی جا خبرهای تازه فراموش میشوند،از جمله اینکه دو سه روز پیش خبر رسید ، ژان ماره یا خلاصه تر ژانو(لقبی که‌فرانسویها‌برای‌اودرست کرده‌اند ،مثل ب.ب برای بریژیت باردو و به مل برای ژان‌پل‌بلموندو) باردیگر به تئاتر بازگشته است.

ژان ماره که در سینمای فرانسه واقعا موقعیت استثنائی و بسیار مورد توجهی برای خود دارد قبل‌از شروع کار درسینما درتئاترفعالیت داشت وحالا پس از سالها که‌در سینما باوج شهرت و محبوبیت رسیده میخواهد راه کسانی چون ژان کوکتو ،ایوون دوبری وشارل دولن را دنبال کند . قرار است ژان‌ماره بزودی در اولین نمایش تئاتری در یکی از تئاترهای پاریس به روی صحنه ظاهر شود .

## یك فیلم بد با :

# یك کارآگاه قلابی !

خرابکاران

کارگردان : هنری لوین

فیلمبردار : بورنت گوفی‌وادوارد کولمن .

موزیك از ،هوگوموتنگرو

هنرپیشگان : دین‌مارتین - سنتابرگر - جنیس‌رول - جیمزمك‌گرگوری - آلبرت‌سالمی- کورت‌کازنار وبورلی آدامز

✪✪✪

«خرابکاران» سومین فیلم از سری فیلمهای «مت هلم »میباشد. «مت‌هلم » زمانی خلق شد که جیمزباند دراوج‌قدرت‌خودبودوشاید سینمای امریکا باتهیه اولین فیلم «مت‌هلم» موسوم به «صف قاتلین » فیلمی برای مقابله بافیلم‌های پرفروش جیمزباند ،روانه بازارهای دنیا کرد و زمانی که «مت‌هلم» باهمان نخستین فیلمش تاحدی موفقیت یافت ، فیلم بعدی ، « صداخفه‌کن » و حالا «خرابکاران » ساخته شد .

در داستان‌های «مت‌هلم» این جناب هم چون رقبای دیگرش جیمزباند ، فلینت ، درنقش یك مامور مخفی فیلم را اداره‌میکند وشاید «مت هلم» که نمایشگرش دین‌مارتین هنرپیشه خوش‌خنده امریکائی است تاحدی موفق‌تر ازدوحریف دیگرش باشد . ولی فقط دریك مورد و آنهم درمقابله بازنها ، آنهم بخاطر روش‌خاصی که «مارتین» از زمان قبل از «مت‌هلم » نیز در فیلمهایش برای خود داشت ، روشی که شاید قبول کرد بقول امریکائیها «مارتین» را بصورت یك «پلی‌بوی» درآورده‌است . «هلم» درسراسر طول فیلم مرتب وعده ، وعید میدهد ، ولی از عمل خبری نیست ،و اگر کمی‌دور از سرگرمی ، بفیلم نظر کنیم ، شاید صفحات تماشائی بعضی ازمجلات لختی دنیا ، شبیهی‌باشد به‌صحنه های فیلم «خرابکاران » تنهانقطه مثبت این فیلم که شاید لقب یك فیلم «بد » برازنده آن باشد ، بازی چشم‌گیر «جنیس‌رول »،(شیلا سومرز) می‌باشد ، و دین‌مارتین ... پله ، همان‌دین‌مارتین‌همیشگی است !

«دکتر آرش »

# ترکیات

تیمسار معظم سرلشگر پرویز خسروانی

انتصاب بجا وشایسته آقای مهدی‌نجم رابریاست فدراسیون وزنه‌برداری کشور صمیمانه تبریك میگویم .

جلال منصوری قهرمان سابق وزنه‌برداری جهان

آ_۷۱۳

تیمسار سرلشگر پرویز خسروانی

انتصاب آقای مهدی نجم رابریاست فدراسیون وزنه برداری تبریك عرض نموده و موفقیت شمارا آرزومندم .

سیروس زندآسا

آ_۷۱۷

جناب آقای مهدی نجم

انتصاب شایسته آنجناب را بریاست فدراسیون وزنه‌برداری کشور صمیمانه تبریك عرض مینماید .

جواد تهرانی

آ_۷۲۱

تیمسار معظم سرلشگر پرویز خسروانی

انتصاب بجاو شایسته آقای‌مهدی‌نجم را بریاست فدراسیون وزنه‌برداری کشور صمیمانه تبریك میگویم .

علی دانائی‌فرد

آ_۷۱۹

تیمسار سرلشگر پرویز خسروانی

انتصاب آقای مهدی‌نجم بریاست فدراسیون وزنه‌برداری کشور نویدی است برای کلیه وزنه برداران خوشحالم بدین مناسبت تبریکات صمیمانه‌ام را بپذیرید .

حسن معزی قهرمان وزنه‌برداری تیم ملی

آ_۷۲۳

سرکار سرهنك حسین گل‌تپه

انتصاب شایسته شمارا بریاست فدراسیون دوچرخه سواری کشور تبریك عرض مینمایم .

جلال منصوری قهرمان سابق‌وزنه‌برداری جهان

آ_۷۲۵

# نتایج کلی مسابقات آموزشگاههای استان آذربایجان شرقی اعلام شد

چهاردهمین دوره مسابقات آموزشگاه های استان آذربایجان شرقی که باشرکت ۴۴۷ نفر ورزشکار در شهرستان «سراب» آغاز گردیدبه پایان رسید ، این مسابقات که در ۹رشته ورزشی انجام یافت مدت‌پنج روز طول کشید .

بنابگزارش‌خبرنگارمادرتبریز:در مراسم‌اختتام‌مسابقات آموزشگاهی آذربایجان شرقی ، فرماندار سراب، روسای سازمانهای دولتی این شهرستان و رئیس اداره تربیت بدنی استان و گروه کثیری از علاقمندان حضور داشتند . در این مراسم نتایج مسابقات بشرح زیر اعلام گردید .

**بسکتبال** - تیم شهرستان اردبیل اول . اهر دوم مشکین‌شهر سوم.

**والیبال** -تیمهای سراب- مراغه- مرند ، بترتیب اول تاسوم شدند.

**فوتبال**- تیم سراب اول - اهر دوم واردبیل سوم .

**ژیمناستیك** - تیمهای مرندومیانه بترتیب اول و دوم شدند .

**بکس**- مراغه اول- مرند دوم.

**پینگ‌پنگ**- آقایان فصیحی از اردبیل اول- عمیدی از اردبیل‌دوم، تزاز سراب سوم -ملکی از میانه چهارم - صالحی از سراب پنجم و نهائی از سراب ششم شدند.

**دوومیدانی** - اردبیل با ۷۶٫۵ امتیاز اول ، میانه با ۵۷ امتیازدوم مرند با ۴۵ امتیاز سوم شدند.

**دوچرخه سواری سرعت** - علیزاده از اردبیل اول- حسینی از اردبیل دوم واعظزاده از اهرسوم-

**دوچرخه‌سواری استقامت** -کمیلی ازاردبیل اول - علیزاده از اردبیل دوم -حسینی از اردبیل سوم .

* **کشتی آزاد**

در وزن اول- آذین‌فام از مراغه- در وزن‌دوم- عباسی از مراغه -در وزن سوم -آصفی از مراغه - در وزن چهارم - صفوی از اردبیل-در وزن پنجم -کاظمی از مراغه - در وزن ششم - خوش‌طینت از اردبیل- دروزن هفتم-اصلان‌زاده ازاردبیل- دروزن هشتم- ظفرمند از اردبیل مقامهای اول را احراز کردند.

* **کشتی فرنگی**

دروزن اول - انوشه از مراغه- در وزن دوم- مشایخی از میانه - دروزن سوم-خوش‌روزی ازاردبیل- دروزن چهارم- ساویز از اردبیل مقامهای اول‌را بدست آوردند .

در خاتمه این مراسم فرماندار سراب جوایز قهرمانان و تیمهای برنده را اهدا نمود .

# پینگ‌پنگ قهرمانی‌اروپا

## چکسلواکی وانگلستان مدعیان‌عنوانها

* از هفدهم تابیست و چهارم ماه آینده سال مسیحی (آپریل) شهر « لیون » فرانسه شاهد نبرد قهرمانان پینگ پنگ اروپا خواهد بود . در مسابقات پینگ‌پنگ‌قهرمانی امسال اروپا که ششمین دوره آن محسوب میشود . قهرمانان بیست و نه کشور اروپا شرکت خواهند کرد و از هم اکنون احتمال میرود، دو تیم انگلستان و چکوسلواکی ، حریفان نهائی این بازیها برای کسب مقام قهرمانی باشند .

طبق قرعه کشی قبل از بازیها ، قهرمانان این بیست‌و نه تیم در هشت گروه مسابقات مقدماتی را انجام خواهند داد و بعد هشت‌تیم صدر هریك از این گروه ها به بازیهای یك‌چهارم فینال راه‌خواهند یافت .

تیمهای گروههای هشت گانه از این قرارند :

* **بازیهای مقدماتی آقایان :**

گروه «آ» : سویس ، بلژیك ، فنلاند .

گروه «ب»: شوروی ، لوگزامبورك، اسکاتلند .

گروه «ث» : یوگوسلاوی ، اتریش ، پرتقال .

گروه «د» : رومانی ، هلند ، اسپانیا ، ترکیه .

گروه «ئی » : چکسلواکی ، فرانسه ، یونان .

گروه « اف » : انگلستان ، لهستان ، ایرلند ، مالت .

گروه « جی » آلمان غربی ، دانمارك ، سویس .

گروه « ه » : مجارستان ،آلمان شرقی ، ایتالیا

* **بازیهای مقدماتی بانوان :**

گروه «آ» : مجارستان،یونان ، دانمارك .

گروه « ب» : شوروی ،فنلاند، اسکاتلند .

گروه « ث» : چکسلواکی ، سویس ، لوگزامبورك .

گروه «د » : آلمان غربی ، اتریش ، اسپانیا .

گروه «ئی » : انگلستان ، بلژیك ، فرانسه .

گروه «اف» : رومانی ،هلند، ترکیه .

گروه «جی » : آلمان شرقی، سوئد .

گروه « ه » : لهستان ، یوگوسلاوی .

## خبرهای کوتاه

* **توکیو**

بوکسور مشهور فیلیپینی «رنه باریننوس» طی‌نبردپانزده روندی که با قهرمان تازه بوکس حرفه‌ای‌جهان دردسته سبك وزن انجام داد موفق شد بار دیگر مقام از دست رفته خودرا بدست آورد. وی قبلا در پانزدهم ژوئن سال ۱۹۶۷ توسط این قهرمان ژاپنی « یوشیاکی نوماتا» از قهرمانی جهان خلع‌شده‌بود. وی اکنون بیست وشش سال دارد .

* **نیویورك**

رئیس فدراسیون فوتبال امریکا اعلام کرد ، دوقهرمان مشهور تنیس امریکاواسپانیا «جن اسکات» و « مانوئل - سانتانا» طبق پیشنهاد این فدراسیون در صدد هستندکه مسابقات‌مهم فوتبال باشرکت تیمهای امریکائی واسپانیائی ترتیب‌دهند . قرار است‌اولین مسابقه بین تیم فوتبال «ژنرالتر» که یکی‌از هفده تیم درجه اول امریکای شمالی است وتیم رئال‌مادرید ترتیب داده شود . طی همین خبر گفته شده‌است که بعدازرئال از این تیمها برای سفر به امریکا وانجام مسابقه دعوت خواهد شد .

بنفیکا ازپرتقال ،گلاسکو سلتیك‌از اسکاتلند،جونتوس وناپل از ایتالیا ، منچستر یونایتد از انگلستان‌وسانتوز از برزیل .

* **کلمبیا**

«ژان‌کلودکیلی» قهرمان مشهور اسکی فرانسه وبرنده سه مدال طلای المپیك با پیروزی در رشته ماراپیچ‌بزرك مسابقات‌اسکی بین‌المللی در « ردمونتین» کلمبیا ، کاپ قهرمانی اسکی مردان جهان را بدست آورد .

رکورد «کیلی » در این مسابقه یکدقیقه و ۰۲٫۸۵ ثانیه بود و قهرمان دیگر فرانسوی « ژان‌پیرآگر» با رکورد یکدقیقه و ۰۳٫۱۲ ثانیه مقام دوم را بدست‌آورد نفر سوم ، «ریك شانس» از امریکا بارکورد یکدقیقه و ۰۳٫۳۸ ثانیه بود .

# جهان و تصمیمات پرزیدنت جانسون

واشنگتن ـ رویتر ـ آسوشیتدپرس ـ یونایتدپرس ـ خبرگزاری فرانسه ـ اظهارات پرزیدنت جانسون درمورد قطع بمباران ویتنام شمالی و عدم شرکت او در انتخابات ریاست جمهوری در سراسر جهان انعکاس وسیعی داشت .

**درانگلستان** ـ بامدادامروز پس ازپایان سخنرانی پرزیدنت جانسون اعلامیه‌ای ازطرف خانه شماره ۱۰ داوینگ استریت در لندن انتشار یافت . دراین اعلامیه خاطرنشان شده است که دولت انگلیس از تصمیم ایالات متحده‌در مورد قطع بمباران خاك ویت‌نام شمالی با خوشحالی استقبال میکند.

هارولد ویلسون در این اعلامیه خاطر نشان ساخته است که‌دولت علیاحضرت ملکه با خوشحالی از تصمیمات‌پرزیدنت جانسون‌درمسئله جنك‌ویت‌نام مخصوصاقطع بمباران خاك‌ویت‌نام شمالی استقبال میکند.

دولت انگلیس اطمینان دارد که این تصمیم فرصت تازه‌ای برای رسیدن بیك صلح عادلانه و شرافتمندانه بوجود می آورد و از این‌رودولت بریتانیاتمام کوشش و نفوذ خود را بکار خواهد انداخت‌تا بپیشنهاد رئیس جمهوری امریکا درمورد پایان دادن به جنك ویتنام بمرحله اجرا درآید. از طرف‌دیگر تصمیم‌پرزیدنت‌جانسون‌بعدم‌شرکت در انتخابات ریاست جمهوری‌هیجان عمیقی در محافل سیاسی و رسمی لندن بوجود آورده است .

این تصمیم و نتایج آن‌قراراست در جلسه آینده کابینه انگلیس مورد بررسی دقیق قرار گیرد .

**درهند** ـ یك سخنگوی دولت‌هند گفت تصمیم پرزیدنت جانسون در مورد تقلیل عملیات جنگی درویتنام بااستقبال گرم دولت هند روبرو شده است. وی گفت دولت هندبه عنوان رئیس کمیسیون بین‌المللی کنترل جنك هندوچین تمام مساعی خودرا برای همکاری‌با دولت‌امریکا دراین زمینه بکار می‌برد .

درمورد عدم شرکت جانسون در انتخابات سخنگوی هندی گفت این یك مسئله شخصی است و ما نمی‌توانیم اظهارعقیده کنیم .

**درمالزی** تنکو عبدالرحمان‌نخست وزیر مالزی گفت‌دولت‌مالزی‌امیدوار است که‌علیرغم تصمیم جانسون بعدم شرکت در انتخابات دولت امریکا به تعهدات خود در ویتنام وفادار بماند ،وی گفت من امیدوارم که معنای تصمیم پرزیدنت جانسون این نباشد که امریکا جنك با کمونیسم بخاطر حفظ دمکراسی‌را رهاکرده باشد . تنکوعبدالرحمان درپایان گفت که ویتنام برای حفظ امنیت این قسمت از جهان اهمیت حیاتی دارد .

**● در تایلند**

دولت تایلند از تصمیم پرزیدنت جانسون‌در مورد عدم شرکت وی در انتخابات بشدت‌تکان خورد و نگران شد. «تانوم کتت کاچورن» نخست‌وزیر تایلند که قرار است در این هفته عازم امریکا شود گفت نطق جانسون مرابشدت‌متحیر کرده‌است. دیشب بمن گفتند که جانسون‌درنطق امروز خود تقلیل در عملیات جنگی را اعلام میکند اما نگفتند که اودیگر در انتخابات شرکت نخواهد کرد.

نخست‌وزیر تایلند که کشورش‌در جنك ویتنام اززامریکا حمایت می‌کند گفت هنوز خیلی زود است که بتوان از تقلیل عملیات‌جنگی‌نتیجه گیری کرد و یاگفت که این تصمیم‌در تایلند چه تاثیری خواهد کرد .

**امریکا** ـ دین راسك‌وزیر خارجه امریکا امروز هنگام ورود به « ولینگتون » نیوانگلند گفت : جانسون همچنان بعنوان یك رئیس جمهوری بزرك تا ژانویه آینده‌بکار خود ادامه میدهد . راسك گفت : جانسون یك انسان بزرك‌و یك‌رئیس جمهوری بزرگ است‌راسك در مورد تقلیل عملیات جنگی در ویت‌نام گفت امریکا همچنان از دوستان و متحدان خود دفاع میکندولی او نمیداند که متحدان امریکا قطع بمباران ویت‌نام شمالی را چگونه تلقی خواهند کرد . ما باید صبر کنیم و ببینیم عکس‌العمل آنها چه خواهد بود .

ویت‌نام ـ سخنان پرزیدنت جانسون در سایگون با حیرت و شگفتی فوق‌العاده تلقی شد .

ژنرال وان تیو رئیس جمهوری ویت‌نام جنوبی اظهار داشت تا هنگامی که متن نطق جانسون را بدقت مطالعه نکرده او هرگونه اظهار نظر خود داری خواهد کرد. بطور کلی سخنان رئیس جمهوری امریکا برای رهبران ویت‌نام‌جنوبی و مردم این کشوروحتی امریکائی های ساکن ویت‌نام غیر مترقبه و غیر قابل پیش بینی نبود .

نطق پرزیدنت جانسون درساعت ده محلی توسط رادیو نیرو های مسلح امریکا پخش شد . ژنرال وان تیو و ژنرال کائوکی دردفتر کار خود منتظر شنیدن بیانات جانسون بودند .

در سفارت امریکا نیز کارمندان امریکائی در اطراف رادیو گرد آمده بودند .

کارمندان سفارت قبلا از قطع بمباران خاك ویت‌نام شمالی اطلاع داشته و سفیر کبیر امریکا قبلا این موضوع را با ژنرال وان تیو در میان گذاشته بود .

رئیس‌جمهوری ویت‌نام جنوبی که‌این مسئله را پیش بینی میکرده قبلا ضمن نطقها گفته است : امریکا در صورتی که بخواهد میتواند جنك را متوقف سازد ولی به نبرد ادامه خواهیم داد

**● استرالیا**

هنگامی که فرستنده های‌رادیوئی و تلویزیونی استرالیا خبر مربوط به‌عدم شرکت‌جانسون‌را درانتخابات بخش کردند سراسر استرالیا در حیرت فرو رفت . قرار است‌مشب نخست وزیر استرالیا نظر خود را در این مورد اعلام کند . استرالیا از متحدان امریکا در جنك ویتنام است .

**● دانمارك**

نخست وزیر دانمارك امروز گفت تصمیم جانسون بعدم شرکت در انتخابات یك تراژدی‌شخصی است. دانمارك همیشه‌ازقطع بمباران‌ویتنام شمالی حمایت کرده و نخست‌وزیر دانمارك امروز اظهار امیدواری کرد که قطع بمباران منجر به استقرار صلح در ویتنام شود . حالا فرصتی بدست آمده تا مردم جهان‌بدانند که آیا کمونیستها خواهان صلح هستند یا نه در ضمن یك روزنامه دانمارکی نوشت که کناره گیری جانسون از انتخابات فرصت خوبی برای امریکا پیش بینی میکند . زیرا ، جانسون در این اواخر بیش ازپیش درمقابله اشتباهات سیاسی گذشته ضعف نشان میداد ودرعین حال‌نمی توانست مردم امریکا را آنطور که باید رهبری کند .

یك روزنامه محافظه‌کار دیگر دانمارکی نوشت جانسون که‌قدرت حزب دمکرات راپشت سر خود داشت وقتی‌رابرت کندی واردمبارزه شد این قدرت را ازدست داد .

جانسون که‌دیگر برجنك ویتنام کنترلی نداشت در داخل کشورنیز نمی توانست در برابر کندی و مخالفان دیگر بخوبی مقاومت کند و بهمین سبب بکلی کنار رفت . اینکار مانع‌ازآن‌شد که درانتخابات شکست بخورد و نامش در تاریخ بفراموشی سپرده شود .

واتیکان ـ تصمیم پرزیدنت‌جانسون درمورد قطع بمباران خاك ویت‌نام شمالی درمحافل دربار واتیکان با خوشحالی ومسرت زایدالوصفی تلقی شد .

سخنگوی دربار پاپ گفت این همان چیزی است که پل ششم‌رهبر کاتولیکهای جهان از مدتها قبل خواستار آن‌بوده‌اکنون که‌جانسون بوظیفه وجدانی خود عمل کرده است اتخاذ تصمیم با هانوی است.

ژاپن ـ تاکئومیکی وزیر خارجه ژاپن امروز اعلام کرد که قطع بمباران ویتنام امید صلح‌را بسیار افزایش داده است یك سخنگوی روسی نیز گفت که جانسون گام بلندی بطرف صلح‌برداشت .

زلاندنو ـ کیث‌هولیاکه نخست وزیرزلاندنو ضمن استقبال ازتصمیم پرزیدنت جانسون در مورد ویتنام گفت حال‌نوبت‌مقامات ویتنام‌شمالی است که‌ندای صلح‌رئیس جمهوری امریکا پاسخ مثبت بدهند . اگر ویتنام شمالی پاسخ مساعد به‌اقدام یکجانبه جانسون‌برای استقرارصلح درویتنام بدهد نقطه عطفی در تاریخ ویتنام بوجود می‌آید . نخست‌وزیر زلاندنو که‌از متحدان امریکا در جنك ویتنام است گفت من اطمینان دارم‌که اقدامات جانسون بی‌نتیجه نخواهد ماند .

کره ـ یك سخنگوی دولت کره جنوبی گفت‌ما متحیر شده‌ایم وی حاضر نشدچیزی بیش‌ازاین درمورد قطع بمباران ویتنام شمالی بگوید.

درمحافل‌سیاسی گفته می‌شود که‌جانسون قبلا از طرف مقامات ویتنام شمالی اطمینان حاصل‌کرده که‌بدنبال قطع‌بمباران این کشور کمونیست ها بدان پاسخ مثبت و مساعدی خواهند داد.

**امریکا** ـ سناتور مك کارتی کاندیدای ریاست جمهوری امریکا گفت با قطع بمباران ویت‌نام‌شمالی اگر مذاکرات صلح شروع شود پایان کامل جنك در ویت‌نام ۶ ماه بطول میانجامد . وی گفت برای تشکیل یك حکومت ائتلافی در ویت‌نام ۶ ماه حداقل مدتی است که میتوان تعیین کرد . مك کارتی گفت معذالك جنك را خیلی زودتی میتوان پایان داد .

با این حال بیم آن میرود که ژنرال وان‌تیو ژنرال کائوکی‌رهبران ویت‌نام جنوبی موانع بزرگی درراه تشکیل یك‌حکومت ائتلافی درویتنام بوجود آورند .

ریچارد نیکسون معاون سابق رئیس جمهوری امریکاو کاندیدای ریاست جمهوری این کشور گفت عدم شرکت جانسون در انتخابات دست او را درحزب دمکرات قوی‌تر میکند و او میتواندتا جانشینی‌برای خود برگزیند .

نیکسون گفت‌نباید وجودهیوبرت همفری معاون جانسون را دست‌کم گرفت .

نیکسون افزودمن که‌در هواپیما نطق جانسون راشنیدم بشدت‌متحیر شدم .

**● مکزیکوسیتی**

هیوبرت همفری معاون پرزیدنت جانسون گفت تصمیم جانسون درمورد عدم‌شرکت وی‌در انتخابات قبلا باطلاع او رسیده بود . همفری گفت‌مردم امریکااز جانسون‌همیشه بعنوان یك رهبرتاریخی یاد خواهند کرد .

همفری که‌برای امضای قرارداد منع آزمایشهای اتمی واردمکزیك شده گفت در آینده تاریخ ازدولت پرزیدنت جانسون بعنوان یك‌دولت بزرك یادخواهد کرد. زیراجانسون در مدت حکومت خود در داخل و خارج امریکابه‌پیروزی های‌بزرگی نائل آمد .

**شوروی** ـ رادیو مسکو امروز بدون هیچگونه تفسیرواظهارنظری تصمیم پرزیدنت جانسون رادرمورد قطع‌بمباران ویتنام شمالی‌پخش کرد. رادیو مسکو بخش اخبار بامداد امروز خود قسمت‌های کوتاهی از نطق‌جانسون رادر مورد ویتنام‌پخش کرد اما هیچگونه اشاره‌ای به عدم شرکت‌درانتخابات نکرد .

**فرانسه** ـ تصمیم‌پرزیدنت‌جانسون فرانسه را متحیرباخت .

## مردم‌امریکا : مانمیتوانیم باور کنیم

امریکائیها هنوز باورنمی‌کنند سخنانی که امروز از رادیو تلویزیون امریکا شنیدند از دهان پرزیدنت جانسون خارج شده باشد . تغییر روش ناگهانی رئیس جمهوری امریکا واقعا برای امریکائیها باور کردنی‌نیست. مردم کوچه و بازار ازشنیدن نطق جانسون «شوکه»شده‌اند بانوهنری«مارك» یك‌زن‌خانه‌دار امریکائی به‌خبرنگارخبرگزاری فرانسه گفت وقتی‌که من سخنان جانسون راشنیدم نمی‌توانستم به آنچه بگوش خود می‌شنیدم باورکنم .

یك معلم ورزش نیویورك که از طرفداران جانسون‌است گفت: «پرزیدنت خود را به خاطر رفاه وآسایش کشور قربانی کرد.»

بعقیده این معلم ورزش‌با عقب‌نشینی پرزیدنت جانسون از نامزدی ریاست جمهوری شانس راکفلر برای احراز این مقام بیشتر می‌شود.

یك کارمند فرودگاه‌نیویورك گفت که اعلام متوقف شدن بمباران خاك ویت‌نام شمالی فکر خوبی نبود.»

یك قاضی نیویورکی و همسرش از تصمیم پرزیدنت جانسون درمورد عدم شرکت در انتخابات آینده اظهار خرسندی کردند و گفتند ما تصمیم گرفته‌ایم در مبارزات انتخاباتی آینده از رابرت کندی پشتیبانی کنیم .

## انعکاس نطق جانسون در تهران

**بقیه از صفحه اول**

**سیاسی تهران با اهمیت تلقی‌شدو در همان ساعات اولیه مورد بحث‌و تفسیر قرار گرفت.**

خبرنگاران ضمن تماس باشخصیت های سیاسی نظر آنان رادراین‌باره جویا شدند که در زیر از نظر خوانندگان محترم میگذرانیم :

**امیدواری**

آقای مهندس ریاضی رئیس مجلس شورایملی گفت : همه ما آرزو میکنیم که صلح در سراسر گیتی برقرار شود و آنچه واقعا از نظر هر شخص بشر دوستی آمال‌و آرزوی قلبی‌است تمام شدن جنك‌و برقراری صلح‌است‌وهر راهی که باین نتیجه برسد مورد تائید و استقبال همه جهانیان خواهدبود.

رئیس مجلس شورایملی درپایان گفت: امیدواریم که جانسون در این تصمیم خود موفق شود ودر نتیجه صلح جهانی تامین گردد.

*** قضاوت عجولانه‌نبایدکرد**

سناتور دکتر صدیق نظر خود را چنین بیان داشت : حالا خیلی زود است‌وعجولانه خواهدبود اگر اظهار نظری بشود . شایع است که در پشت‌پرده صحبتی مابین ویتنام شمالی ونمایندگان امریکا انجام می شود و اظهارات جانسون که گفته‌است : من میل ندارم جنك ویتنام توسعه پیدا کند و از این جهت دستور داده‌است‌نقاطی‌که مراکز تهیه غذا وتجمع انسانی است دیگر بمباران نشود ، دلیل این شایعه میتواندباشد. بنابراین حدس زده می شود که مذاکراتی در جریان است‌و باید منتظربود که‌نتیجه این نطق ظاهر گردد.

*** سیاست جهانی شاهنشاه**

آقای دکتر محمود ضیائی‌رئیس کمیسیون خارجه مجلس شورای ملی درباره اظهارات‌جانسون گفت: مابسیار خوشوقتیم که نظرشخص اعلیحضرت همایونی در مسائل جهانی مورد قبول قرار می گیرد و رهبران جهان میفهمند که ازجنك نتیجه‌ای گرفته نمیشود . آقای دکترضیائی تغییرات سیاست‌جهانی امریکا را در سال نو بفال‌نیك گرفت‌وآرزو نمود که صلح‌درسال جدید تامین بشود.

**تحمیل صلح**

آقای محسن پزشکپور رهبرحزب پان ایرانیست‌اظهار داشت : این اظهارات اصولا قابل‌امیدواری‌است بطور کلی استقرار یك صلح اساسی منوط بر اینست که همه سیاست ها چه غرب و چه‌شرق از ویتنام دست‌بکشندوبگذارند که ملت‌ویتنام وحدت وآزادگی خودرا پیدا کند.

**● مذاکرات**

آقای دکتر موچهر گنجی‌دبیر کل مرکز مطالعات عالی بین‌المللی دانشگاه تهران در مورد اعلام‌قطع قسمت اعظم بمباران ویتنام گفت این موضوعی است که دنیاخواستار آن بود برای اینکه صلح درمنطقه خاور دوربرقرارشود این موضوع جزء تقاضای دبیر کل ملل متحد می‌باشد که از دوسال پیش باین طرف بطور مکرر از رئیس‌جمهوری امریکا تقاضا شده‌است .

اطلاعاتی که اخیرا در مطبوعات غربی دیده شده نشان می‌دهد مذاکراتی که در ماههای اخیربین مامورین سیاسی آمریکا و ویتنام شمالی انجام گرفته است بطورقطع مسافرت اخیر اوتانت بدهلی و مذاکراتی که بانمایندگان ویتنام شمالی انجام گرفت و ملاقات‌مجدد اوتانت و نماینده دولت ویتنام‌شمالی در پاریس مقدمه قطع بمباران‌ویتنام شمالی می‌باشد .

اوتانت در مراجعت ازاین سفر بطور مجدد گفت که‌چنانچه‌امریکا ازبمباران ویتنام شمالی‌دست‌بردارد امکان شروع مذاکره بمنظور برقراری صلح در ویتنام موجود می‌باشد بطور قطع انعکاس‌نظریات اوتانت در مطبوعات آمریکاواعلام کاندیدا توری‌از طرف سناتورمك‌کارتی و کندی و در نتیجه بازگو نمودن حقایق تلخ جنك ویتنام از طرف این اشخاص‌برای‌مردم‌امریکا نیز سهم بزرگی در تصمیم‌رئیس جمهوری آمریکا داشته است .

دکتر گنجی اضافه کرد اعلام عدم کاندیدابودن جانسون برای جلب نظر مردم آمریکا و ایجاد حسن ترحم مردم‌آن کشورمیباشد تا دوباره از او تقاضای کاندیدا بودن بشود و چون جانسون بااعلام قطع بمباران مقداری محبوبیت پیدا خواهد نمود برای تکمیل آن دست‌یابن کار زده است .

*** دروغ آوریل**

آقای دکترگنجی درپایان گفت: باتمام این مطالب وامیدواریهاباید توجه داشت که امروز روز اول آوریل است وامید است موضوع دروغ اول آوریل ازآب درنیاید که درآنصورت‌موجب‌تاسف‌صلحجویان دنیا گردد .

## سفر رسمی کاسیگین بایران

**آلکسی کاسیگین نخست‌وزیر شوروی ساعت سه‌بعدازظهر فردا بدعوت رسمی آقای هویدانخست‌وزیر برای یك اقامت شش روزه در ایران بفرودگاه مهرآباد وارد تهران خواهد شد .**

کاسیگین بعداز استالین که‌در ایام‌بحرانی جنك دوم جهانی برای شرکت در کنفرانس تهران بایران آمد دومین نخست‌وزیر شوروی‌ودر عین حال دومین شخصیت شوروی بعداز برژنف است که بطوررسمی از ایران دیدن خواهد کرد .

*** بیوگرافی**

کاسیگین درسال ۱۹۰۴در شهر لنینگراد در خانواده کارگری‌بدنیا آمدو درسال ۱۹۲۷ به عضویت حزب کمونیست شوروی درآمد.

درسال ۱۹۴۶ وی به معاونت رئیس شورای وزیران اتحاد شوروی انتخاب گردید و به حفظ سمت‌در سال ۱۹۴۸ پست وزارت دارائی‌و از سال ۱۹۴۹تا۱۹۵۴ پست‌وزارت صنایع سبك شوروی را عهده‌دار شد . درسالهای۶۰-۱۹۵۹ بریاست سازمان برنامه دولتی شوروی ودر سال ۱۹۶۰ بسمت معاون اول ریاست شورای‌وزیران‌اتحاد شوروی منصوب گردید در اکتبر ۱۹۶۴ کاسیگین بدنبال کناره‌گیری خروشچف بریست شورای‌وزیران اتحاد شوروی انتخاب گردید.

*** استقبال رسمی**

نخست‌وزیر شوروی هنگام ورود بتهران مورد استقبال دسمی قرار میگیرد .

آقای نخست‌وزیر ، گروهی از شخصیت‌های مختلف مملکتی، سفیر واعضاء سفارت شوروی و دوستای نمایندگی های سیاسی‌در فرودگاه مهرآباد از وی استقبال خواهند کرد .

نخست‌وزیر شوروی فردای روز ورود خویش‌به‌تهران‌بحضورشاهنشاه آریامهر شرفیاب میگردد و در حضور معظم‌له صرف‌ناهار خواهد کرد .

کاسیگین در مدت اقامت خویش طبق برنامه رسمی یکباردرروز، بمدت یکساعت و یکباردروزپنجشنبه بمدت سه ساعت باآقای هوید نخست‌وزیر ملاقات ومذاکره‌خواهد کرد .

*** گزارش یونایتدپرس**

خبرنگار خبرگزاری یونایتدپرس از تهران طی گزارشی که‌بمناسبت سفر کاسیگین به مراکز خبری جهان مخابره کرده است نوشته که مذاکرات رئیس دولت شوروی با مقامات دولت ایران پیرامون مسائل سیاسی نخواهد بود .

کاسیگین که بعنوان اولین نخست‌وزیر شوروی بطوررسمی از ایران دیدن خواهد کرد پیرامون روابط اقتصادی و همکاریهای فنی با دولت ایران مذاکراتی صورت میدهد . مقامات مطلع اظهار نظر کردند که کاسیگین و مقامات دولت ایران از روابط توسعه‌یافته بین ایران و شوروی اظهار رضایت خواهند کرد و ممکن است این سفر به افزایش بیشتر کمك‌های فنی شوروی بایران منتهی گردد.

## تغییرات برنامه تلویزیون ملی

درساعت ۶بعداز ظهر فردابجای رقصهای شرقی برنامه عافیت باشد پخش خواهدشد .ساعت۶و ۱۲دقیقه بعدازظهر روزنامهٔ جنجالی شهر ما ودرساعت ۷بعداز ظهر بجای‌واریته استودیوب برنامه زنگوله‌ها پخش خواهد شد .

**مردم پاریس امروز هنگامی که‌از خواب برخاستند صدای روزنامه فروشها را شنیدند که فریاد می ـ زدند تحول‌عظیم‌درواشنگتن .**

**اصطلاح تحول عظیم‌درواشنگتن رارروزنامه فروشهای پاریسی‌درمورد تصمیم جانسون بعدم شرکت در انتخابات‌وقطع بمباران ویتنام‌شمالی بکار میبردند .**

**مفسران‌رادیو پاریس تصمیم جانسون‌را یك بمب بزرك سیاسی نامیدند. مفسران مزبور گفتند جانسون در برابر فشار های داخلی برسیاست خود تسلیم شده وعده‌ای دیگر نیز اظهار عقیده کردند که جانسون زیرکی خاصی نشان‌داده و این اقدام احتمالا منجربه تجدید نامزدی‌او برای ریاست جمهوری خواهد شد .**

## هوای روز سیزده

**بقیه‌از صفحه اول**

فروردین ماه بخارج از تهران می‌روند واحدهای درمانی خود را در تهران و حومه بشرح زیر مستقر کرده است . این درمانگاهها سیار و مجهز به‌پزشك‌ودارو و آمبولانس میباشند .

۱ـ بهداری کل استان مرکزی
۲ـ گروه امدادی گچ سر
۳ـ بیمارستان کمالی کرج
۴ـ بهداری آبیك قزوین
۵ـ بیمارستان بوعلی قزوین ،۶واحد امدادی بیمارستان فیروز آبادی شهرری ۷ـ واحد امدادی‌حسن‌آباد راه قم ۸ـ واحد امدادی کشك نصرت راه قم ۹ـ واحد امدادی رودهن ۱۰ ـواحد امدادی وبهداری دماوند ۱۱ـبهداری شمیران ۱۲ـ بهداری فشم ۱۳ـ مرکز اورژانس شماره یك بهداری تهران خیابان جنوبی پارك شهر ، تلفن ۶۹۰۰۰ ۱۴ مرکز اورژانس شماره۲ بهداری تهران اول خیابان سپهبد رزم‌آرا تلفن ۲۳۰۰۰ـ۱۵مرکز اورژانس شماره ۳ بهداری تهران اول‌خیابان تهران نو تلفن ۷۶۵۰۰۰ .

**پارك کرج**

**امروز آقای دکتر شادمان‌استاندار استان مرکزی گفت :**

**شهرداری کرج پارك ولیعهد این شهر را که محوطه‌وسیعی در حاشیه رودخانه کرج را دربردارد درروز سیزدهم فروردین برایگان‌در اختیار مردم تهران گذاشته است.**

**آب آشامیدنی**

بدستور استاندار کلیه‌شهرداران حوزه استانداری در تمام مدت روز سیزدهم درشهرهای مربوطه نرخ خوار بار و تره‌بار را کنترل کرده و بوسیله تانکرهای آتش‌نشانی‌آب آشامیدنی بمردم خواهندرسانید: استاندار شخصا فردا از ری ، شهریار ، کرج، شمیرانات‌بازدید خواهد کرد .

**اطلاعیه ناحیه ژاندارمری**

امروز این اطلاعیه از طرف ناحیه ۱ ژاندارمری مرکز صادر شده است :

از آنجائیکه‌معمولا در روزسیزده فروردین اغلب اهالی و ساکنین محترم تهران و حومه جهت تفریح و گردش بخارج از تهران وحومه به تفرجگاه‌ها عزیمت مینمایندناحیه ۱ ژاندارمری مرکز از هر لحاظ تسهیلات لازم برای رفاه رانندگان و مسافرین و اهالی محترم ازحیث انتظامات و تامین عبور و مرور و پزشك و دارو در درمانگاه های سیار و ثابت در سراسر حوزه مستحفظی مستقر و آماده همه‌گونه کمك و تشریك مساعی با مراجعین محترم میباشندو در تمام ساعات‌روز و شب علاوه بر پاسگاه های ثابت ژاندارمری پست های انتظامی‌بشرح زیر مستقر شده است .

۱ـ پاسگاه کاروانسرا سنك ۲ـ پاسگاه اوین و درکه ۳ـ پاسگاه جاجرود ۴ـ ایستگاه تهران پارس ۵ـ پاسگاه لشگرك ۶ـ پاسگاه یاقچی آباد ۷ـ پاسگاه چیتگر ۸ـ پاسگاه فرحزاد ۹ـ پاسگاه استخر تهران پارس ۱۰ـ پاسگاه میگون ۱۱ـ پاسگاه بیمارستان مفرح ۱۲ـ پاسگاه کهریزك .

بعلاوه تلفن‌های شماره ۲۷۰۸۹ـ ۵۴۱۷۴ ـ۲۳۲۳۲ ـ ۲۷۰۱۲ ـ ۲۱۰۲۶ ـ ۲۴۴۲۴ و ۲۵۶۵۶ ـ در تمام اوقات شبانه روز آماده انجام درخواست های مراجعین محترم میباشد .

ناحیه۱ ژاندارمری مرکز از کلیه هم میهنان عزیز انتظار دارد که در حفظ نظم‌واجرای مقررات‌باماموربن تشریك مساعی بعمل آورند .

*** وضع راهها**

وزارت راه امروز اعلام داشت که وضع راههای ایران درسراسر کشور خوب وباز است در راههای هراز و چالوس اتومبیلها باید با زنجیر چرخ حرکت نمایند.

رپرتاژ مراسم سیزده بدر در صفحه ۷ چاپ شده است .

## مشخصات مستغلات تهران

**بقیه‌ازصفحه آخر**

ممیزی املاك واقعه در هر حوزه به یك مامور ممیزی واگذار میگردد و این شماره نیز قبلا توسط سازمان ممیزی تعیین و در احکام ماموران درج میشود .

هریك از حوزه‌های ممیزی نیز شامل بلوك های موجود در آن‌حوزه میباشد که‌نقشه‌آن بماموران ممیزی تسلیم میگردد . بلاك های واقعه در هرحوزه با شماره های مخصوصی مشخص گردیده و ماموران در موقع تنظیم فهرست املاك ویا پرسشنامه املاك باید بااستفاده از نقشه حوزه ماموریت خود شماره ذیربط در اوراق مربوطه درج نمایند .

**● بلوك**

**بلوك محلی است‌شامل‌تعداد اماکن مسکونی یامحل های کسب و کار ویا زمین های‌بایرو یا باغ ویاهرنوع زمین دیگر که بیکدیگر چسبیده واز اطراف بوسیله معابر عمومی احاطه شده باشد بقسمی که اگر ازیك نقطه بلوك حرکت کنیم‌پس‌از طی دور بلوك باز هم به همان نقطه برسیم .**

*** بازار و معبر**

در مورد بازار ها و معابر عمومی که بوسیله سقف پوشیده شده است یابعبارت دیگربلوك‌ها از طریق سقف که به‌روی معابری‌عمومی ایجادشده بیکدیگر متصل شده ، کماکان حد فاصل بین بلوك‌ها همان معبرمحسوب خواهد شد . لیکن در صورتیکه در روی معابر ساختمانهائی ایجاد شده باشد،تفکیك بلوك‌برمبنای این‌معابر غیرعملی است دراین‌شرایط مجموع بلوکهائیکه باین کیفیت بهم متصل شده‌اند یك بلوك منظور میگردد .

*** پلاك**

از نظر سازمان ممیزی معبرنامی است که در ابتدا ویا هر نقطه‌ای از معبر بانصب‌پلاك‌مشخص شده‌است. در موردمعابری که‌فاقدپلاك هستند، نامی‌که درمحل‌معروف است انتخاب میشود و تکلیف معابر بی‌نام ونشان نیز بوسیله ممیزین روشن میگردد. پلاك خانه‌ها همان پلاك آبی رنگی است که بوسیله مرکز آمار ایران روی منازل نصب شده است .

*** ساختمان**

ساختمان عبارتست از مجموعه مستحدثات که معمولا در یك قطعه زمین ششدانك بمنظور سکونت ویا محل پیشه و کارخانه و یا هرمنظور دیگر ساخته شده و در تاریخ ممیزی مورد استفاده بوده ویا آماده بهره‌برداری میباشد . ساختمان نیمه تمام عبارتست از ساختمانی که در تاریخ ممیزی عملیات ساختمان در آن باتمام نرسیده و بهمین دلیل قابل بهره برداری نمیباشد . از نظر تکمیل نبودن‌تزئینات ساختمان نیمه تمام محسوب نمیشود .

*** باغ و باغچه**

از نظر ممیزی باغ باغچه به قطعه زمین محصوری گفته میشود که‌در آن درخت کاشته شده باشدو اگر دراین نوع اراضی ساختمان‌و یا ساختمانهائی اعم‌از بزرك وکوچك بمنظور خاصی احداث شده باشد ساختمان محسوب میگردد .

*** اراضی بایر**

اراضی محصور و غیر محصور قطعات اراضی بایری است که در محدوده ممیزی بوده ولی در تاریخ ممیزی در آنها ساختمان وبابنائی احداث نشده وبرای کسب و کارنیز ازآن استفاده نمیشود . اگر این اراضی محصور شده و اطاق ویا اطاق هائی برای نگهبان ویا منظور های دیگری ساخته شده باشد ، اختمان محسوب میشود .

*** محل کسب**

انبار ، کاروانسرا ، پارکینك ، سرویس و تعمیرگاه ، کارخانه ، محل نگاهداری حیوانات و یاسایر انواع محل های کسب ، محل کسب و کار محسوب میشود .

مغازه‌ها و مراکز کسب که‌به صورت ساختمان کامل ویا جزئی از یك ساختمان کامل می‌باشد بعنوان ساختمان شناخته میشود .


## آگهی استخدام

وزارت کشاورزی تعداد ۵۰ نفر مهندس برای خدمت در شهرستان ها بشرح ذیل استخدام‌میکند.

| عنوان شغل | حداقل مدرك تحصیلی | تعداد مورد نیاز |
|---|---|---|
| کارشناس حاصلخیزی خاك | لیسانسیه کشاورزی و داشتن گواهینامه تخصصی دررشته حاصلخیزی خاك . | ۵ نفر |
| کارشناس دفع آفات | لیسانسیه کشاورزی و داشتن گواهینامه تخصصی دفع آفات | ۸ نفر |
| مهندس کشاورزی | لیسانسیه کشاورزی و داشتن گواهینامه تخصصی دررشته مربوط | ۵ نفر |
| کارشناس زراعت و باغبان | لیسانسیه کشاورزی و داشتن گواهینامه تخصصی دررشته مربوط | ۸ نفر |
| کارشناس کشاورزی عمومی | لیسانسیه کشاورزی و داشتن گواهینامه تخصصی دررشته مربوط | ۵ نفر |
| کارشناس دامپروری | لیسانسیه کشاورزی و داشتن گواهینامه تخصصی دررشته مربوطه | ۷ نفر |
| کارشناس بررسی آفات | لیسانسیه کشاورزی و داشتن گواهینامه تخصصی دررشته مربوطه | ۷ نفر |
| مهندس زراعی | لیسانسیه کشاورزی و داشتن گواهینامه تخصصی دررشته مربوط | ۵ نفر |

داوطلبان میتوانند فرم ذیل را تکمیل نموده همراه با دو قطعه عکس و یکبرك رونوشت‌شناسنامه و رونوشت مدارك تحصیلی و رونوشت برك خاتمه خدمت یا معافی با پست سفارشی حداکثر تا تاریخ سوم اردیبهشت ۴۷ (پایان ساعت اداری) به نشانی بلوار الیزابت‌دوم‌وزارت کشاورزی‌اداره کل‌آموزش ارسال دارند تاریخ و محل امتحان بعدا در همین روزنامه آگهی خواهد شد . الف ۱۵۸

نام ـ نام خانوادگی ـ نام پدر ـ شماره شناسنامه ومحل صدور
تاریخ تولد ـ نوع مدرك تحصیلی ـ رشته
نشانی کامل پستی : ۱ـ۳ ـ ۱۲۹۶آ

شمارهٔ مخصوص
**«سیزده‌بدر توفیق»**
مخصوص «غش‌غش» و«قه‌قه» « هرهر » و « کرکر » روز سیزده‌بدر به بهای فقط ۱۰ ریال منتشر شد .
آ ـ ۱۳۰۲

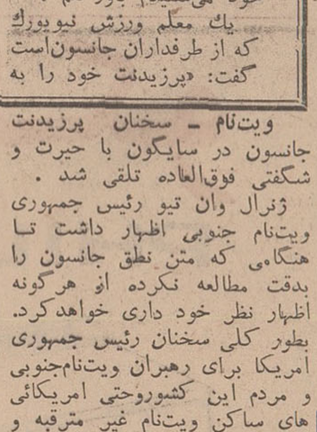

**مهدی صفری**
(عکس بالا) از روز پنجشنبه هشتم فروردین ماه گم شده هرکس اطلاعی از وی دارد خواهشمند است بنشانی خیابان شمیران ایستگاه سید خندان وکیل‌آباد منزل داود امینی کاشی ۱۹۳۹ خبر دهد . آ ـ ۸۰۱

# خودکشی رمانتیک یک مرد

## مردی پس ازمرگ همسر کوتوله‌اش در کنار قبر او گوری برای خودکند و پس از تهیه سنگ قبر دراین گور خودکشی نمود

یك مرد ۵۵ ساله ٦ ماه پس از مرگ همسرش خود را کشت .

این مرد اسداله نام دارد و به پرونده مرگ او در شعبه ۷ بازپرسی دادسرای تهران رسیدگی میشود .

اسداله ۱۰ سال قبل بازنی که ۱۲۰ سانتی متر قد داشت و پایش نیز لنگ بود ازدواج نمود.او باینجهت چنین‌همسری اختیارکرد که خیالش ازجانب خانه‌اش راحت باشد تا بتواند بهتر در جامعه فعالیت کند.

اسداله که میترسید با بی وفائی «زن» روبرو شود تا ٤٥ سالگی ازدواج نکرده بود .

زندگی این زن و شوهر بقدری آرام و بی سر و صدا بود که همه دوستان اسداله نسبت به او رشك میبردند .

شهریور ماه گذشته همسر اسداله تصور میکرد که اسداله عاشق او شده وهمین عشق باعث‌ازدواج آنها گردیده است ، ولی در این ماه یکی از دوستان اسداله به زن او گفت :اسداله باینجهت باتو ازدواج کرده که میخواست زنش آنقدر زشت باشد که کسی حتی در صدد گمراه کردن او برنیاید .

این مطلب غرور زن‌اسداله راشکست بطوریکه او روزبعد خودکشی کرد .

اسداله پس از مرگ زنش دوست خود را با بیان مطالب هیجان‌آوری‌تنبیه کرد وسپس چهار ماه برای زنش عزاداری نمود . آنگاه در گورستانی که زنش در آنجادفن شده بود در کنار گور او زمین خریداری کرد دستو داد آنرا بصورت قبر درآوردند و سپس به‌یك سنك تراش مراجعه کرد و از او خواست سنك قبر زیبائی بسازد و روی آن بنویسد : اسداله ... بخاطر اینکه‌نشان دهد به زن متوفایش وفادار است خود را کشت و به او ملحق گردید .

اسداله به‌سنك تراش‌گفت که سنك قبر را برای یکی از بستگانش که در آلمان فوت کرده میخواهد . اسداله پس ازاینکه‌حسابهای خود راروشن کرد مقداری‌سم‌خورد خود را در کفن پیچید و در قبری که آماده کرده بود خوابید و همچنانکه میخواست به زنش ملحق شد .

آقای هدی بازپرس دادسرا پس از انجام تحقیقاتی پرونده را خواهد بست .

## کودکی در باجه تلفن

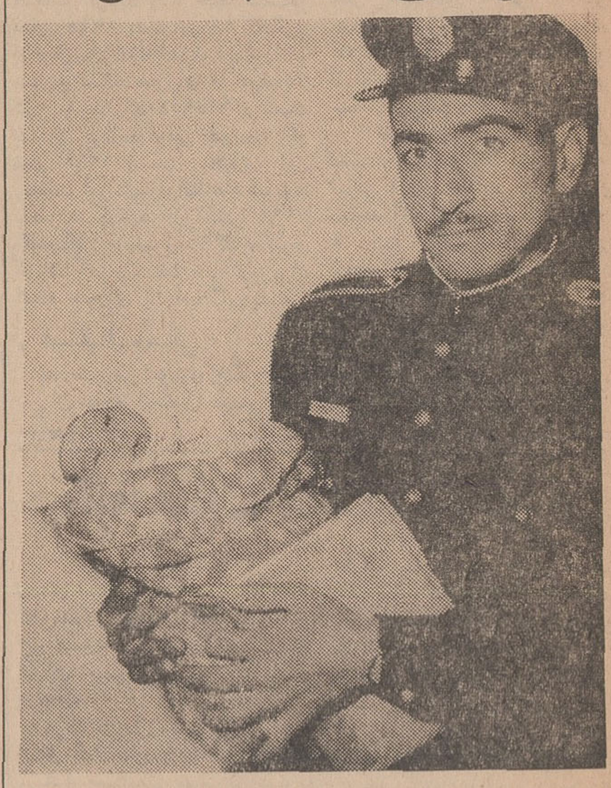

ساعت ۱۰ دیشب زن ناشناسی به‌کلانتری ۱٤ تلفن کرد و گفت که نوزادش را در باجه تلفن گذارده و از کلانتری خواست فرزند او را به شیرخوارگاه تحویل دهد . این زن علت اقدام خودرا ذکر نکرد و پس از دادن آدرس باجه ، گوشی تلفن را گذارد ، ۵دقیقه‌بعد کودك به کلانتری منتقل شد و صبح‌امروز دادستان تهران تکلیف او را روشن نمود و اورا به شیرخوارگاه‌تحویل داد .

این عکس نوزاد را در بغل پاسبان کلانتری ۱٤ در نزدیکی اطاق دادستان تهران نشان‌میدهد.

## ۴ سال وفاداری

یك زن جوان بنام صغری که، بادعای او شوهرش از ٤سال‌قبل ناپدید شده امروز از شعبه ۱۷ دادگاه شهرستان تهران (دادگاه خانواده) تقاضای طلاق کرد .

وی در برابر این سئوال که چرا بیشتر صبر نمی‌کند گفت برای اثبات وفای خود نسبت به‌شوهرش وعقدی که بااو بسته ٤ سال راکافی می‌داند .

صغری گفت اگربازهم صبر کند پیر میشودو برای همیشه ازداشتن زندگی خانوادگی محروم میگردد.

## ٦ حادثه

در ۲٤ساعت گذشته ٦ نفر بشرح زیر در تهران وحومه براثر حوادث مختلف جان سپردند.

* ربعلی امیری بر اثرتصادف با اتومبیل شماره ۱۱۵۵ در جاده جنوبی کرج.

* خدا رحیم نظری ۳۲ ساله بعلت استنشاق گاز ذغال .

* حسن محمد اسمعیل ۳ساله، اصغر رستمی ۳ساله‌ومینا اردستانی ۲ ساله در نتیجه خفگی درحوض.

* فریبا ابراهیمی ۳ ساله‌بعلت سقوط از بلندی .

## حوادث

تلفن ۳۰۲۵٦۹


آغازهفته سوم نمایش در

ب.ب.ادئون

نیاگارا-رادیوسیتی-آستارا

(تجریش)

موفق ترین، پرفروش ترین و شلوغ ترین فیلم‌عیدنوروز ۱۳٤۷ همچنان به پیش میرود و هر روز دهها هزار نفر رابه اوج هیجان میرساند .

مهیج تر - پرحادثه تر - کوبنده تر و شورانگیزتر از تمام آثار سینمائی‌جهان

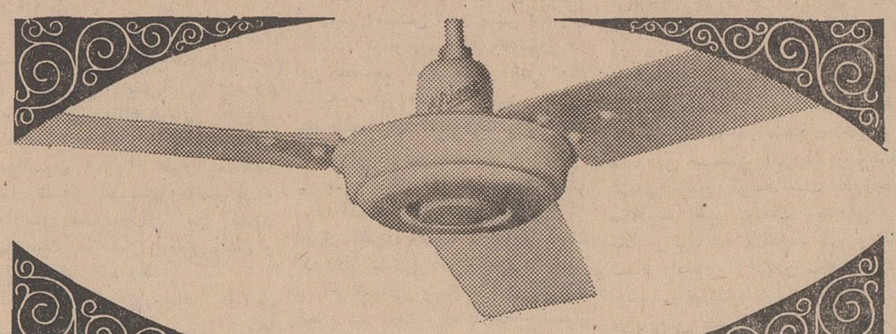

بادبزنهای سقفی

اوریانت

دراندازه های مختلف باطرحی جالب وتنظیم شده بابرق ایران

بادوام ومحکم Orient وتضمین دوساله

باشهرت جهانی

اوریانت جنرال ایندستریزکلکته ۵٤

نمایندهٔ انحصاری : شرکت بازرگانی کاشانیاب

تهران - سرای چیت ساز - تلفن ۲۳۳۳۸-۲۲٦٦۵

## آگهی استخدام

وزارت اصلاحات ارضی و تعاون روستائی‌تعدادیك صد نفر مهندس کشاورزی متخصص در رشته های عمومی . خاکشناسی . مهندس زراعی . ماشین آلات کشاورزی . باغبانی . دفع آفات نباتی . اقتصاد کشاورزی و دامپروری و همچنین لیسانسیه های جامعه شناسی . اقتصاد . روانشناسی آمار .حسابداری استخدام مینماید.

داوطلبان میتوانند فرم ذیل را تکمیل نموده و همراه با دوقطعه عکس ویك‌برگ رونوشت مصدق شناسنامه شخصا یا باپست‌سفارشی حداکثر تا تاریخ دوشنبه ۴۷ر۲ر۲ به نشانی تهران -چهارراه یوسف آباد وزارت اصلاحات ارضی‌وتعاون روستائی اداره کل کارگزینی‌ارسال دارند . تاریخ‌و محل امتحان بعدا در همین روزنامه آگهی خواهدشد.

نام نام‌خانوادگی نام پدر شماره شناسنامه و محل صدور

تاریخ تولد نوع‌مدرك تحصیلی رشته

نوع معافیت نظام‌وظیفه

نشانی کامل پستی

وزارت اصلاحات ارضی و تعاون روستائی

ازامشب درسینماهای ازامشب

رویال-حافظ-فردوسی

اثری پرحادثه وشگفت‌انگیز از غرب آمریکا . . . جائیکه خون و آتش و مرگ‌و انتقام ولوله عجیبی بپاکرده‌است ...

شاید چندین سال بگذرد واثری این‌چنین پرقدرت وهیجان‌آور برپرده‌سینماندرخشد

آ-۱۱۵۰

فیلکو

PHILCO

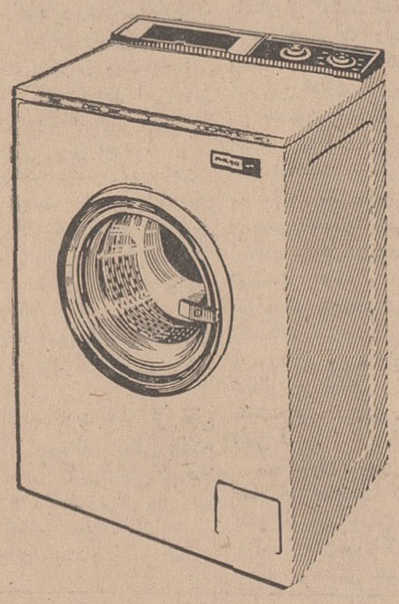

ما ادعا میکنیم که هیچ ماشین لباسشوئی دیگری بپای

ماشین لباسشوئی فیلکو

نمیرسد.

فیلکو تمام اتوماتیك با در بزرگ قفل دار ، ظرفیت ۵ کیلو با جای مخصوص برای پودر رختشوئی و صافی مخصوص هر نوع پارچه را میشوید ، آب میکشد ، کر میدهد و آماده اطو میکند .

۷۳ در صد بانوان آمریکائی از لباسشوئی فیلکو استفاده میکنند .

فیلکو باقساط طولانی و سرویس و لوازم یدکی مجانی .

فروش در کلیه فروشگاه های معتبر

بخش : شرکت سیراکو - شماره ۴۸۲ خیابان فردوسی - تهران

# مجالس ترحیم

بانهایت تاثر وتالم درگذشت بانوملیحه‌الزمان **خزاعی** همسر مرحوم سلطان‌عباس‌خان خزاعی و مادر گرامی سرکاران سرهنگ ستاد کاظم خزاعی‌وسرگرد دکتر کریم خزاعی راباطلاع میرساند .مجلس تذکر (مردانه ا زساعت ۹الی۱۱ صبح و تذکر زنانه‌ازساعت ۳الی ۵بعدازظهر) روز چهارشنبه چهاردهم فروردین ماه در خانقاه صفی‌علیشاه برگزار میشود .

**خانواده‌های خزاعی ، صالحی ، معینی ، ریشار، جهانسوز ، صارمی ، حقیقی ، صدیقی ، زهری ، نخجوان ،میراشرافی ، دفتری ، آهی**

۳ـ۳ آ ـ ۵۹۷

بانهایت تاسف فوت آقای **یعقوب رشتیان** بزرگ خاندان رشتیان راباطلاع دوستان و آشنایان میرساند مجلس ختم آن مرحوم ساعت ۳تاه‌بعدازظهر روز چهارشنبه ۱۴ر۱ر۱۳۴۷ در کنیسای حشیم واقع در خیابان قوام‌السلطنه کوچه سیمی منعقد می‌باشد.

**خانواده‌های رشتیان ، فهمیان ، یاسیان ، صدیق‌پور یادگار ، مشهدیان ، امینی‌زر ، مسلمزاده ، چادرچی، نامدار ، دونل** آ ـ ۵۷۵

بعموم بازماندگان آنمرحوم مصیبت وارده را تسلیت میدهیم .

بانهایت تاسف وتاثر فوت فاضل جلیل‌عبدالجواد کلک را باطلاع کلیه دوستان و آشنایان میرساند . مجلس تذکر آن فقید سعید روز چهارشنبه۱۴ر۱ر۴۷ازساعت ٤تا۸ بعدازظهر در خیابان‌امیرآبادشمالی‌خیابان کاشان شماره ۵٦ منعقد است .

**خانواده‌های : ملکوتی ، مرفه ، نصیرزاده ، یزدانی ، تائید** آ ـ ۷۵۵

بعموم بازماندگان آن مرحوم مصیبت وارده‌راتسلیت میدهیم

باکمال تاسف درگذشت نابهنگام شادروان‌تیمسار سرتیپ بازنشسته ارتش **ایرج ایروانی** را باطلاع کلیه افسران و درجه‌داران بازنشسته وفامیل و آشنایان میرساند . مجلس ترحیم فقید سعیدعصرروزچهارشنبه چهاردهم فروردین ماه ٤۷ ازساعت ۳الی۵ در مسجد مجد منعقد می‌باشد تشریف‌فرمائی عموم طبقات‌مختلف موجب خوشنودی روح آنمرحوم می‌باشد .

**کانون افسران ودرجه‌داران بازنشسته** آ ـ ۷٤۵

**بانهایت تاثر خانواده‌های ایروانی ، ماهروزاده، وحدتی ، امیرخلیلی ، مجتبوی ، ایزدی ، ماهرویان، حمیدی ، لامعی ، خروزان ، هوشمند ، اردلان ، مختار ثقفی ، داراب‌نیا ، هنر ، عظیمی ، تراب، پورسینا، عدنانی ، میراسمعیلی**

درگذشت شادروان تیمسار سرتیپ **ایرج ایروانی** راباطلاع دوستان و آشنایان میرساند . ختم‌فقید سعید ازساعت ۳الی۵ عصر چهارشنبه ۱٤ فروردین‌ماه‌جاری در مسجد مجد و ختم زنانه بعدازظهر همان‌روزدرمنزل شخصی واقع در تجریش کوچه رضائیه کوچه ایروانی منعقد خواهد بود . آ ـ ۷٤۵

**بانهایت تاسف درگذشت نابهنگام شادروان ابوالقاسم واقفی حسینی** کارمند شرکت ملی‌نفت‌اهواز فرزند مرحوم سیدمحمد واقفی حسینی را باطلاع‌اقوام‌و آشنایان میرسانند . مجلس‌ترحیم آن مرحوم‌ازساعت ۹تا ۱۱ صبح روز چهارشنبه ۱۴ر۱ر۴۷ در مسجد قائم واقع در خیابان سعدی شمالی برگزار میگردد. مجلس ترحیم زنانه در همان‌روز از ساعت ۳تاه بعدازظهر در خیابان شمیران . داودیه ـ خیابان فرحناز پلاك ۲٤ منعقد خواهد بود .

**دکتر سیدمصطفی واقفی ، احمد واقفی‌حسینی، محمود واقفی حسینی،ستوان‌یکم مهندس واقفی‌حسینی سرهنگ صادقیان ، جعفر آرامش ، مهرادحسینی ، عسگریان ، مهندس آذرپور ، نوری مصباحی ،کاووس نوری مصباحی، علی زندی ، عباس زندی ، سرگرد شریفیان ، چایچی ، حسین سلطانی‌پناه،شمس‌لاریجانی شهنواز ، اصغر بخشایش ، دکتر برهان‌منش ،وزیری الهی ، کلانی ، احدزاده ، حسین سلطانی ، خانواده اطمینان ، حیدرزاده** آ ـ ۱۲۲۲

ضایعه ناگواررا بخاندان محترم آنمرحوم بویژه بازماندگان تسلیت میگوئیم

**بانهایت تاسف درگذشت نابهنگام شادروان ابوالقاسم واقفی حسینی** کارمند شرکت ملی‌نفت‌اهواز فرزند مرحوم سیدمحمد واقفی حسینی را باطلاع‌اقوام‌و آشنایان میرسانند . مجلس‌ترحیم آن مرحوم‌ازساعت ۹تا ۱۱ صبح روز چهارشنبه۱۴ر۱ر۴۷ در مسجد قائم واقع در خیابان سعدی شمالی برگزار میگردد. مجلس ترحیم زنانه در همان‌روز از ساعت ۳تاه بعدازظهر در خیابان شمیران . داودیه ـ خیابان فرحناز پلاك ۲٤ منعقد خواهد بود .

**دکتر سیدمصطفی واقفی ، احمد واقفی‌حسینی، محمود واقفی حسینی،ستوان‌یکم مهندس واقفی‌حسینی سرهنگ صادقیان ، جعفر آرامش ، مهرادحسینی ، عسگریان ، مهندس آذرپور ، نوری مصباحی ،کاووس نوری مصباحی، علی زندی ، عباس زندی ، سرگرد شریفیان ، چایچی ، حسین سلطانی‌پناه،شمس‌لاریجانی شهنواز ، اصغر بخشایش ، دکتر برهان‌منش ،وزیری الهی ، کلانی ، احدزاده ، حسین سلطانی ، خانواده اطمینان ، حیدرزاده** آ ـ ۱۲۲۲

ضایعه ناگواررا بخاندان محترم آنمرحوم بویژه بازماندگان تسلیت میگوئیم

بانهایت تاسف فوت مرحومه مغفوره **شهربانو هاشمیه انارکی** والده آقایان حسین ، محمد ، حاجی محمدرضا ، ابوالقاسم هاشمیه انارکی راباطلاع کلیه بستگان و دوستان میرساند . مجلس ترحیم مردانه روز چهارشنبه ۱٤ فروردین از ساعت ٤تا٦ بعدازظهر در مسجد ارك و ختم زنانه همان روزدرمنزل ابوالقاسم هاشمیه واقع‌درخیابان قدیم شمیران‌ـروبروی کلانتری سوار جنب شماره‌گذاری کوی بینا پلاك۱٤ منعقداست

**زاهدیان ، نیکخواه،مهندس خشایار ، مستقیمی کیهائی ، قارونی،برادران ، اخوت ، شمسائی ،آل‌داود، نصرت‌اله هاشمیه ، صدریه ، عموئی ، بقائی ، عرب، انارکی ، کبیر ، طباطبائی، وثیقی ، کلباسی ، غفاری قربانی ، احمدشفیعی ، طالبی ، طاهری ، فیضی ، علوی زاهدی ، افروز ، محمدی‌پور ، کریمیان ، امینی ، عظمی ، عابدزاده ، صفوی ، یزدان‌پناه ، صدقی ، صالحی ، رحیمی ، نعمتی ، یعقوبی ، اسحق‌زنگی ، عرب‌زاده ، ولیخانی ، خدائی و اخباری** آ ـ ۶۹۱

باکمال تاسف وتاثر بعموم‌بازماندگان آنمرحومه تسلیت میگوئیم

بانهایت تاسف وتاثر درگذشت نابهنگام جوان ناکام **مجیدنصیریان** فرزند ابراهیم نصیریان راباطلاع دوستان و آشنایان میرساند . مراسم‌هفت‌روزپنجشنبه ۱۵ر۱ر۴۷ ازساعت ۲تا٦ بعدازظهر در ابن‌بابویه‌مقبره جورابچی برگزار میباشد .

**حاج‌رضانصیریان ، ابراهیم نصیریان ، عباس نصیریان ، نصیر نصیریان ، اسمعیل نصیریان ، جلال نصیریان ، احمد یزدان‌دوست ، ابوالفضل کاظمی** آ ـ ۸۰۹

سناتور و نمایندگان استان اصفهان باکمال‌تاسف درگذشت بانو **بتول‌ارشد عامری عمه** گرامی جناب آقای امیرحسین عامری نماینده مجلس‌شورای‌ملی‌را به‌اطلاع میرسانند. مجلس‌ختم‌آنمرحومه روزچهارشنبه ۱٤ فروردین ازساعت ۹صبح تا۱۱ در مسجد مجدمنعقد خواهد بود .

**سناتور جلیلی ، سرتیپ وحدانیان ، معظمی ، مصطفوی نائینی ، دکتر صالحی،دکترکیان،دکترستوده دکتر وحیدنیا ، مانی ، پاینده ، صائب ، دکتر محققی، ملك‌افضلی ، دکتر برومند** آ ـ ۱۳۲٤

باکمال تاسف درگذشت بانو **بتول‌ارشد عامری** عمه هم‌مسلك محترم آقای امیرحسین عامری نماینده مجلس شورای‌ملی رابه‌اطلاع میرساند . مجلس ختم آنمرحومه روز چهارشنبه ۱٤ فروردین از ساعت۹صبح تا۱۱ در مسجد مجد منعقد خواهدبود .

**حزب‌ایران‌نوین** آ ـ ۱۳۲٤

باکمال تاسف درگذشت عمه عزیز و مادر گرامان بانو **بتول ارشد عامری** رابه‌اطلاع همشهریان‌و آشنایان محترم میرساند . مجلس ختم مردانه آن‌مرحومه از ساعت ۹تا۱۱ صبح روز چهارشنبه۱٤فروردین‌درمسجد مجد برگزار میشود .

**عباسعلی ارشد عامری ، امیرهوشنك ارشد عامری، پوران فرشچی ، فرنگیس راستان ، ایران سلحشور، ویکتوریا وثیق ، امیرحسین عامری** آ ـ ۱۳۲٤

**خانواده‌های اصفهانی ، عصار ، اسماعیل‌زاده** فوت‌مرحومه‌مغفوره‌بانو **ربابه‌اصفهانی**راباطلاع میرسانند مجلس ترحیم روز چهارشنبه ۱٤ر۱ر۴۷ از ساعت ۲تا ۵ بعدازظهر در مسجد حضرت ابوالفضل واقع در خیابان صفاری منعقد خواهد بود .

آ ـ ۸۱۷

بعموم بازماندگان آنمرحومه مصیبت وارده‌راتسلیت میدهیم

بانهایت تاسف درگذشت مادر عزیزمان **زهرا علیزاده عظیمی** را باطلاع میرساند . مجلس ترحیم مردانه بنابوصیت آنمرحومه برگزار نخواهد شد و مجلس ترحیم زنانه روز چهارشنبه ۱٤ فروردین ماه‌از ساعت ۳تاه بعدازظهر در خیابان‌محمدرضاشاه‌ایستگاه اول ـ خیابان سعادت شماره ۲۸ برگزار میگردد.

**منصور علیزاده عظیمی ، مرضیه علیزاده عظیمی، محمدعلی علیزاده عظیمی ، احمد علیزاده عظیمی ، محسن علیزاد عظیمی**

آ ـ ۷۹۱

بعموم بازماندگان آنمرحومه مصیبت وارده‌راتسلیت میدهیم

# یادبود

خانواده‌تقی‌نیا میلانی باطلاع‌بستگان و دوستان میرساند که بمناسبت سالگرد درگذشت شادروان **جعفرتقی‌نیامیلانی** مجلس یادبودی ازساعت ۳تاه‌بعداز ظهر پنجشنبه پانزدهم فروردین ماه برمزار آن‌مرحوم واقع در مقبره ظهیرالدوله (شمیران) برگزار خواهد گردید .

۲ـ۳ آ ـ ۷۵٤

باکمال تاسف درگذشت‌مرحوم حاج‌حسین‌پزشکپور را باطلاع کلیه دوستان و آشنایان میرساند . مراسم شب هفت آنمرحوم درابن‌بابویه برگزار میشودوسیله حرکت از منزل واقع در خیابان مولوی‌روبروی‌دبستان رازی در ساعت ۲ونیم بعدازظهر روز ۱۳ر۱ر۴۷ آماده است . آ ـ ۷۷۹

**خانواده های سلطانپور ـ پزشکپور**

بمناسبت سالگرد شادروان حاج محمد حسین‌خان فرخی(عبدالوند) مجلس یادبودی از ساعت ۳الی ۵بعد ازظهر روز جمعه ۱٦ فروردین در آرامگاه فقید سعید واقع‌در قم جنب آرامگاه‌ابوحسین برگزار میگردد.

**اشرف خسروی ، خاندان فرخی ، عبدالوند ، تیموری** ۱ـ۲ آ ـ ۷۴۷

# سپاسگزاری

در ضایعه درگذشت جانگداز برادر عزیزم‌دوستان وآشنایان ارجمند باابراز همدردی و مراحم بی‌قیاس مراموردلطف و عنایت خاص خویش قرارداده‌ازکلیه سروران گرامی بخاطر اینهمه بزرگواری و محبت بی‌شائبه سپاسگزار سلامت و سعادت‌همه‌آنان رااز ایزد یکتا مسئلت مینمایم . آ ـ ۶۲۱

**فریدون‌سودآور**

**سپاسگزاری**

بدینوسیله از لطف بیدریغ وعنایت کریمانه‌سروران ارجمند خویشان محترم وآشنایان باصفا که‌بمناسبت ضایعه خاموشی آفتاب خاندان جاوید شادروان سید حبیب‌الله جاوید باشرکت در مراسم تشییع و تدفین وترحیم وشب هفته موجبات تسلی خاطر بازماندگان آن‌مرحوم‌رافراهم نموده وبرمامنت گذاشته‌اند تشکر میکنیم وباعرض معذرت ازعدم‌توفیق درشرفیابی‌بمنظور سپاسگزاری سلامت و سعادت وتوفیق همگان را از درگاه حضرت باریتعالی مسئلت داریم .

**قمرتاج جاوید ـ خانواده جاوید ـ خانواده اشتیاقی** آ ـ ۱۱٤۰

از ذوات معظم و دوستان مکرم که‌بمناسبت‌مرك ناگهانی همسرم تلگراف تسلیت ونامه تعزیت ارسال داشته ویا حضورا بذل‌عنایت‌ومرحمت فرموده‌اندامتنان وسپاس فراوان دارم و چون بعلت تالمات روحی قادر نیستم که حضورا تشکر کنم نهایت پوزش میطلبم

**قابله‌محبوبه‌صدقی** آ ـ ۸۰۵

**جناب آقای علم وزیر محبوب دربار شاهنشاهی**
**جناب آقای خزیمه علم سناتور معظم**

از عنایات وابراز همدردی آن سروران محترم‌در مورد درگذشت پدرمان شادروان علی قمصری نهایت تشکر وسپاسگزاری را داریم .

**زاهدان ـ خانواده قمصری** آ ـ ۷۷۳

# تسلیت

بانهایت تاسف درگذشت شادروان تیمسار سرتیپ بازنشسته ایرج ایروانی رابخاندان ایروانی بویژه تیمسار سرتیپ دکتر پورسینا تسلیت گفته بقای عمر بازماندگان و شادی روان آن فقید سعیدرا از درگاه آفریدگار یکتا مسئلت دارد .

**ستاد بزرگ ارتشتاران** آ ـ ۱۳۱۰

**جناب آقای دکتر کریم خزاعی**

درگذشت مادر گرامی شما موجب تاسف‌و تاثر عمیق شد صمیمانه بشما و خانواده محترمتان تسلیت گفته سلامت‌وسعادت فامیل محترم خزاعی‌راآرزومندیم

**سیماوطاهره‌ممتاز** آ ـ ۷۹۵

**تیمسار سرلشگر اسداله ایلخانی**

ازطرف خود و همکارانم مصیبت وارده را به جنابعالی تسلیت عرض نموده سلامت‌وبقاءوجودتعالی و خاندان محترم رااز خداوند متعال مسئلت دارم .

**سرلشگراحیاء** آ ـ ۷۱۵

**جناب آقای دکتر جلال وثیق وبانو**

فوت مادر سرکار خانم را بحضور شما تسلیت عرض مینمائیم .

**دوستان همدوره‌ای تحصیلی پزشکی** آ ـ ۷۵۷

**جناب آقای دکتر جلال وثیق‌وبانو**

فوت والده سرکار خانم رابجنابعالی و فامیل محترم تسلیت عرض میکنیم .

**دکتر رضا معظمی وبانو ، دکتر عبدالحسین‌شیخ وبانو ، دکتر هوشنك معظمی وبانو ، دکترباقرنعمان وبانو ، دکتر پرویزسنك ، دکتر حبیب‌اله ثمری‌وبانو** آ ـ ۷۵۷

**جناب آقای جعفر ارامش ریاست محترم ناحیه‌راه‌آهن شمالشرق**

کارکنان ناحیه راه‌آهن شمالشرق فوت‌شادروان سیدابوالقاسم واقفی برادر خانم انجناب را به عموم بازماندگان بخصوص بجنابعالی و بانو تسلیت عرض مینمایند .

**امیر سلیمانی ، مرعشی ، دکتر جنابی، سرهنك گوران ، حسین‌لو ، ادیبی ،فرهودی،مهندس‌هندی‌زاده رندی کرمانی ، فتوحی ، ملاکی ، فیائی** آ ـ ۷٦۱

بانهایت تاسف در گذشت ناگهانی‌بانوی‌دانشمند پوران گنجه‌ای‌فر همسر جناب آقای دکتر بهروان (رئیس‌السادات) رابعموم بازماندگان بخصوص همسر رجمندش وجناب آقای سید محمدعلی‌رئیس‌السادات تسلیت عرض مینماید .

**ارسنجان ـ از طرف فامیل حسن‌شاهی ـ محمد علی حسن‌شاهی** آ ـ ۱۲۲۰

**تیمسار سرلشگر ایلخانی**

باکمال تاسف مصیبت وارده را به‌آن تیمسارو خانواده گرام تسلیت عرض مینمائیم .

**سرهنك دکتر نیك‌نژاد وبانو** آ ـ ۷۷۱

**سرکار سرهنك دکتر افتخاری**

بانهایت تاسف از طرف خود و همکارانم‌مصیبت وارده را تسلیت عرض نموده برای بازماندگان‌ارزوی سلامتی داریم .

**سرتیپ‌دکترپروانه** آ ـ ۷٦۷

**تیمسار سرلشگر ایلخانی**

باکمال تاسف مصیبت وارده را از طرف خود و همکاران تسلیت عرض مینمایم .

**سرلشگر دکتر اصلانی** آ ـ ۷٦۹

**سرکاران سرهنك ستاد کاظم خزاعی و سرگرد دکتر خزاعی**

باکمال تاسف مصیبت وارده‌را تسلیت عرض مینمایم .

**سرهنك‌دکترنیك‌نژاد** آ ـ ۷۷۱

بانهایت تاسف فوت جانگدازشادروان‌خانم‌شمس‌الملوك حسامی زا بخاندان جلیل حسامی مطلق و ملازمی ، خصوصا بسرکارخانم‌طوبی حسام‌الحکماءمادرارجمندش صمیمانه تسلیت عرض امیدواریم مارا‌هم شریك غمو اندوه خود بدانند .

**گردستان سنندج علی‌حسام‌الحکماء ، ملیحه‌رسیو، مهدی‌حسام‌الحکماء** آ ـ ۱۲۱۰

**تیمسار سرلشگر ایلخانی**

از طرف خود وهمکارانم مصیبت وارده را به‌آن تیمسار و عموم بازماندگان صمیمانه تسلیت عرض مینماید .

**دریاسالار فرج‌اله رسائی** آ ـ ۱۱۷۰

**همکار ارجمند سرکار سرهنك دکترمجتهدی**

در مصیبت وارده خودرا شریك دانسته و بقای عمرآن‌دوست و خانواده گرامی را از خداوندخواستارم

**سرهنك دکتر حسام‌الدین خرمی** آ ـ ۱۲٦۲

**آقایان حاج‌حسین گرانفر ـ رضاگرانفر ابوالفضل‌ملت‌خواه**

ماعموما درغم مرك مادر گرامتان باشما وخانواده محترمتان همدردیم .

**خانواده‌های احمدی ، احمدیان ، علی‌اکبری، عینکیان ، چراغچیان** آ ـ ۱۲۱

**تیمسار سرلشگر ایلخانی**

مصیبت وارده را از طرف خود و همکارانم‌صمیمانه تسلیت عرض مینماید .

**سرلشگر عباس قره‌باغی** آ ـ ۷۹۳

**جناب آقای رضاگرانفر**

مرك مادرت مصیبت بزرگی برای توبود مراهم دراین غم سهیم بدان

آ ـ ۱۲۱٦

**شمسی‌احمدی**

**همکار محترم جناب آقای حسام‌الدین‌وکیل‌پور**

بانهایت تاثر درگذشت مادر عزیزتان‌رابجنابعالی‌و سایر بازماندگان‌محترم‌صمیمانهٔ تسلیت عرض‌مینمایند

**کارکنان شرکت سهامی سیمان فارس و خوزستان** آ ـ ۱۱٤۲

درگذشت اسف‌انگیز محسن کلباسی رابه خانواده های محترم کلباسی ونورشرق و بخصوص بفرزندان داغدار آن شادروان از صمیم قلب تسلیت‌عرض‌نموده ضمن شرکت در سوگواری بقاء و سلامت‌بازماندگان راخواهانیم .

**جواد صادقی ـ احمدنورشرق** آ ـ ۱۲٤٤

**جناب آقای احمد خالقی**

مصیبت جانگداز وارده را تسلیت گفته بقاء و سلامت آنجناب وخانواده محترم راآرزومندیم .

**یعقوب مرتضوی ، محسن سیف‌اللهی ، عبدالحسین بهرامی** آ ـ ۷۷۷

باتاثر فوق‌العاده مرك نابهنگام گرامی همکار دانشمند دکتر منوچهر صدقی رابه بازماندگان‌آن شادروان تسلیت عرض نموده بقای عمروصبروشکیبائی برای همه آنان از خدا مسئلت میداریم.

**بابل ـ دکتر محمدسیف ، دکترقاسم قاسمی ، دکتر اسماعیل تقوی ، دکتر طبری‌پور ، دکتر اسمعیل زمانی ، دکتر قاسم‌پور ، دکتر مهدی فریبا، دکتر کامیابیان ، دکتر آزادیان ، دکتر گلشنی ، دکتر سپاسی ، دکتر فردوس مکان ، دکتر صادقی، دکتر وحدانی ، رضا کاظمیان** آ ـ ۱۲٤٦

**سرکار بانو توران بهرامی**

هیئت مدیره و اعضای سازمان زنان زرتشتی‌مصیبت‌بار وارده را به‌سرکار تسلیت گفته بقای عمر شما وسایر بازماندگان را از ایزد توانا خواستار است .

آ ـ ۸۰۲

افسران ، درجه‌داران و افراد گارد شاهنشاهی باکمال تاثر وتاسف مصیبت وارده‌را به‌خانواده محترم ایلخانی بخصوص به حضور تیمسار سرلشگر ایلخانی تسلیت گفته بقاء عمر و سلامت بازماندگان راازدرگاه خدای بزرك مسئلت دارند .

**سرلشگرهاشمی نژاد** آ ـ ۷۹۷

**دوست گرامی جناب آقای دکتر احمد فلاح**

بانهایت تاسف مصیبت وارده را تسلیت عرض میکنیم .

**دکتر احسانی ، دکتر واحدزاده ، دکتر نبوی، دکتر مجتهدی ، دکتر عدنانی ، دکتر رشتی ، دکتر غروی ،دکتر تمدن ، دکتر سلامیان ، دکتر نیری، دکتر نصر ، دکتر فرقانی ، دکتر فلسفی ، دکتر حکیمیان ، دکتر امینی** ۱ آ ـ ۱۲۲٤

**سرکار ستوان یکم واقفی**

افسران و کارمندان ـ کارگران کارخانجات نوب مس ضمن اظهار همدردی مصیبت وارده‌راتسلیت میگویند .

آ ـ ۷۸۵

**سرهنك مهندس محمد کاظمی**

**هیئت عامل ، مشاورین ، هیئت رئیسه گروههای یازده‌گانه وکمیته‌های وابسته و همچنین کلیه وابستگان کاخ مرکزی جوانان**

خصوصا اعضاء گروه ورزشی مراتب تاثر خودرا از فوت ناگهانی مادر گرامی آقای حسن محمدخانی‌عضو گروه ورزشی اعلام میدارند .

آ ـ ۱۳۳۸

# سوگواری ـ وعظ وخطابه

**ان‌الحسین‌مصباح‌الهدی‌وسفینة‌النجاة**

طبق معمول سنواتی مجلس سوگواری حضرت خامس‌آل‌عبا (ع) از صبح روز چهارشنبه چهارم محرم بمدت‌ده‌روز ازساعت ۷صبح الی‌ساعت ۱۱ درتهران‌نو ایستگاه دفترپشت کارخانه آزمایش خیابان عنصری منعقد واز ساعت ۸ونیم الی ۹ونیم دانشمند محترم‌جناب آقای حجازی افاضه فیض میفرماید انتظار دارد اهالی محترم تهران‌نو ونارمك وتهران‌پارس از شرکت خود در مجلس مزبور دریغ نفرمایند .

آ ـ ۷۲۹ **علی‌اکبرقندی**

طبق معمول سنواتی ازشب سوم تاشب دوازدهم عاشورا در منزل حضرت آیت‌الله نوری اقامه‌عزاداری برقرار است

**ان‌الحسین‌مصباح‌الهدی‌وسفینة‌النجاة**

حسب‌المعمول سنواتی مجلس سوگواری خامس آل‌عباعلیه‌السلام در مسجدالرحمن بین خیابان های ایرانشهر و سپهبدزاهدی کوچه خسرو که جدیدابا همت مردمان خیر و نیکوکار احداث گردیده از روز پنجشنبه پنجم محرم‌الحرام پس‌از خاتمه نماز جماعت‌از طرف ساکنین وکسبه محل تشکیل میگردد . امید است‌علاقمندان بخاندان آل‌محمد (ص)از حضور دراین مجلس دریغ نفرمایند .

**ازطرف هیئت موسس مسجدالرحمن سرهنك سیدباقر شهبال** ۱ـ ۲ آ ـ ۱۱۲۸

مطابق معمول سنواتی وپیروی از رویه مرحوم مغفور مشیرالسلطنه امیرسلیمانی‌رحمت‌الله‌علیه‌مجلس ذکر مصیبت‌حضرت خامس‌آل‌عبا علیه‌الاف‌التحیةوالثناء در حسینیه مرحوم مغفور عضدالملك نایب‌السلطنه طاب‌ثراه از چهارم تاسیزدهم محرم‌الحرام از ساعت٦ الی۹بعدازظهر منعقد است .

آ ـ ۷۳۷

**بسمه تعالی**

به‌معمول همه‌ساله از روز سوم محرم الی‌دوازدهم عصرها محضر مجلس سوگواری دربنده‌منزل منعقد است .

**حاج‌سیدفخرالدین جزائری**

**یاابا‌عبدالله لقدعظمت‌الرزیه**

بمناسبت ایام عزاداری مولی‌الکونین حضرت ابا‌عبدالله‌الحسین علیه‌السلام طبق معمول مجلس سوگواری از روز چهارشنبه بمدت ده روز ازساعت ۸تا۱۱صبح دربنده‌منزل منعقد انشاءاله‌تعالی علاقمندان خاندان عصمت و طهارت مخصوصا آقایان علماءاعلام وحجج اسلام دامت برکاتهم با شرکت‌خودتعظیم‌شعائر خواهند فرمود .

**العبدمحمدحسین الطباطبائی‌العلوی‌البروجردی**

شبهامجلس‌عزاداری در مسجد باب‌الحوائج خیابان شهناز چهارراه اقبال بعداز نماز آیت‌الله‌ابهری منعقد است .

آ ـ ۷۸۹

**دفتر مسجد**

طبق معمول سنواتی مجلس سوگواری حضرت ابا‌عبدالله‌الحسین علیه‌السلام در مسجد آستانه سیدناصرالدین شبها از ساعت ۷تا ۱۱برقرار است.

آ ـ ۱۳۰۸

طبق معمول سنواتی مجلس عزاداری حضرت ابا‌عبدالله‌الحسین علیه‌السلام صبحها در حسینیه حجةالاسلام آقای شریعت وشبها در مسجد کربلائی حسن خیابان بهارستان جنب دانشسرا برقرار است.

آ ـ ۱۳۰۸

دوستان عزیز آقایان دکتر موسوی ، دکترمصطفی مجتهدی ، سروان رضا مجتهدی،دکتر اسحق‌مجتهدی فرج‌الله مجتهدی

در غم شما صمیمانه شریکیم

**دکتر پرویز طاهری و بانو** آ ـ ۷۸۱

**جناب آقای دکتر احمد فلاح**

بااحساس اندوهی عمیق ضایعه تاثرانگیز درگذشت مادر بزرگوارتان راتسلیت میگوئیم . ازخداوند برای آنجناب وسایر بازماندگان شکیبائی فراوان مسئلت مینمائیم .

آ ـ ۱۲۹۰

**احمد رضوی ـ جلیل اخوت**

**جناب آقای منوچهر نوذری**

مصیبت وارده را بجنابعالی و خانواده‌محترم‌صمیمانه تسلیت میگوئیم .

آ ـ ٦۲۸

**تاجی احمدی ـ محمدعلی زرندی**


# شمااز یک نشریه‌خوب چه میخواهید ؟

اخبار ورزشی ؟ اخبار علمی ؟ داستان‌های جذاب‌از نویسندگان ایرانی و خارجی؟ پاورقیهای‌شیرین؟

اخبارمد ـ موزیك ـ سینما ؟ رپرتاژهای اجتماعی؟

**بله‌شمااز یك نشریه خوب این مطالب را یکجا میخواهید**

**مدعی است که بهترین مطالب را در تمام این‌رشته‌هابکمك قویترین کادرمطبوعاتی ایران همراه با زیباترین فورم‌وشکل‌ممکن ارائه میدهد**

# جوانان

**دوشنبه‌هاروزجوانانست**

اطلاعات
۱۳۰۲
دوشنبه
● اول آوریل ۱۹۶۸
● دوم محرم ۱۳۸۸
● شماره ۱۲۵۴۹
● سال چهل ودوم

### تلگرام تبریك شاهنشاه به رئیس جمهوری جدید چکوسلواکی

از جانب شاهنشاه آریامهر بمناسبت انتخاب ژنرال «لودویك سوبودا» بریاست جمهوری چکوسلواکی تلگرام تهنیت آمیزی به براك مخابره شد.

شاهنشاه آریامهر در تلگرام خویش برای سعادت و موفقیت رئیس جمهوری جدید چکوسلواکی بهترین آرزو ها را خواستار شدند.

### سفیران شوروی ـ یوگسلاوی و اردن با وزیر خارجه ملاقات کردند

سفرای کشور های شوروی ، یوگسلاوی و اردن هاشمی دیروز در وزارت امور خارجه با اردشیر زاهدی وزیر خارجه ملاقات کردند .

سخنگوی وزارت خارجه اعلام کرد که دکتر زلیادوسك سفیر یوگسلاوی در ساعت یازده وچهل و پنج دقیقه و آقای علی نصوح ـ الطاهر سفیر اردن در ساعت دوازده و پانزده دقیقه وولادیمیر یروفیف سفیر شوروی در ساعت یك ونیم بعدازظهر در وزارت خارجه حضور یافتند و با وزیر خارجه ایران ملاقات کردند.

### بازگشت وزیر دادگستری

قرار است امشب آقای دکتر صدر وزیر دادگستری از سفر خارج به تهران باز گردد . وی در اسفند ماه به منظور معالجه رهسپار امریکا شد.

### روزنامه اطلاعات فردا منتشر نمیشود

بدنبال انتشار قیمت اتومبیلهای دست اول

# بازار دست دوم اتومبیل راکدتر شد

● **فروشندگان اتومبیل دست دوم، قیمت بیشتری روی اتومبیلهای خود کشیدند**

● بیشتر خریداران اتومبیل به‌خرید اتومبیلهای ساخت داخلی رغبت نشان میدهند

انتشار قیمت اتومبیل های دست اول وارداتی باتوجه بافزایش نسبی ۱۰درصد قیمت آنها ، دربازاردست دوم اتومبیل رکود و حالت انتظار تازه‌ای بوجود آورد .

باید توجه داشت که پس از تعطیلات نوروز و بدنبال یك رونق تندشب عید ، معمولا بازار دست‌دوم اتومبیل ازرونق میافتد .

*** خرید اتومبیلهای داخلی**

خبرنگار ما که‌امروز با چند تن از فروشندگان دست دوم ،اتومبیل تماس گرفت گزارش میدهد ، بازار خرید و فروش اتومبیل‌دست دوم رونق ندارد و این بی‌رونقی فروشگاه های اتومبیل دست دوم بعلت هجوم خریداران اتومبیل بطرف اتومبیل های ساخت داخل می‌باشد .

فروشندگان اتومبیل دست دوم درحال حاضر وضع غیر ثابتی‌دارند وامسال بیش از سالهای گذشته وضع این‌فروشگاه‌ها نامساعداست وتقریبا درحال حاضر همگی افراد این صنف ناراضی هستند .

*** عرضه**

آقای تهرانچی رئیس صنف فروشندگان و دارندگان‌نمایشگاه های اتومبیل بخبرنگار ما گفت : از سال گذشته که نرخ فروش اتومبیل تنزل کرد و کمپانیها موظف گردیده‌اند طبق همان‌نرخ اتومبیل‌را بفروشند بازار فروش دست دوم وضع بهتری داشته ولی از اواخر سال قبل که اتومبیل دیگری از تولیدات داخلی بازار عرضه شده بسیاری‌از خریداران اتومبیل ترجیح دادند که از کمپانی های‌اتومبیل ساخت‌داخله خریدنمایندوبهمین‌علت‌وضع‌خریدو فروش اتومبیل دست‌دوم در شب عید امسال زیاد خوب نبود .

آقای تهرانچی توضیح داد با مذاکراتی که با یکی‌از کارخانجات داخلی صورت گرفته ، موافقت‌شده است که ۵۰درصد از اتومبیلهای ساخت این کارخانه باتحادیه صنف فروشندگان اتومبیل واگذار شود، تا این صنف‌نیزدرکار فروش‌اتومبیل دست‌اول و ساخت داخله شرکت نماید .

آقای تهرانچی یادآور شد که بازار فروش اتومبیل دست دوم از نیمه امسال خیلی بهتر از سابق خواهد شد، زیراخریداران اتومبیل داخلی نیز برای فروش یا تعویض اتومبیل خود ببازاردست دوم‌مراجعه خواهند کرد وبدین ترتیب گشایش فوق‌العاده درکار آنان بوجودخواهد آمد .

**● احتیاج بفرصت**

خبرنگار ما گزارش میدهد اغلب فروشندگان دست دوم‌اتومبیل اظهار عقیده کردند که چون هنوز کلیه خریداران و فروشندگان اتومبیل از قیمت های جدید اطلاع ندارند لذا دوسه روز فرصت لازم است‌تا اثر قیمت های جدید روی اتومبیلهای دست دوم معلوم شود ولی بهر حال از دیشب تاکنون فروشندگان میخواهند اتومبیلهای خود را با قیمت بالاتری بفروش برسانند در حالیکه هنوزخریداران که تعداد آنها محدود است حاضر بقبول این وضع نیستند .

همچنین امروزچندتن‌ازفروشندگان گفتند در صورت افزایش قیمت محسوس در اتومبیلهای دست دوم احتمالا تعدادی از طالبین بخرید اتومبیلهای دست اول ساخت داخل رغبت نشان دهند . بخصوص که شرایط فروش این اتومبیلها نیز تقریبا سهل است .

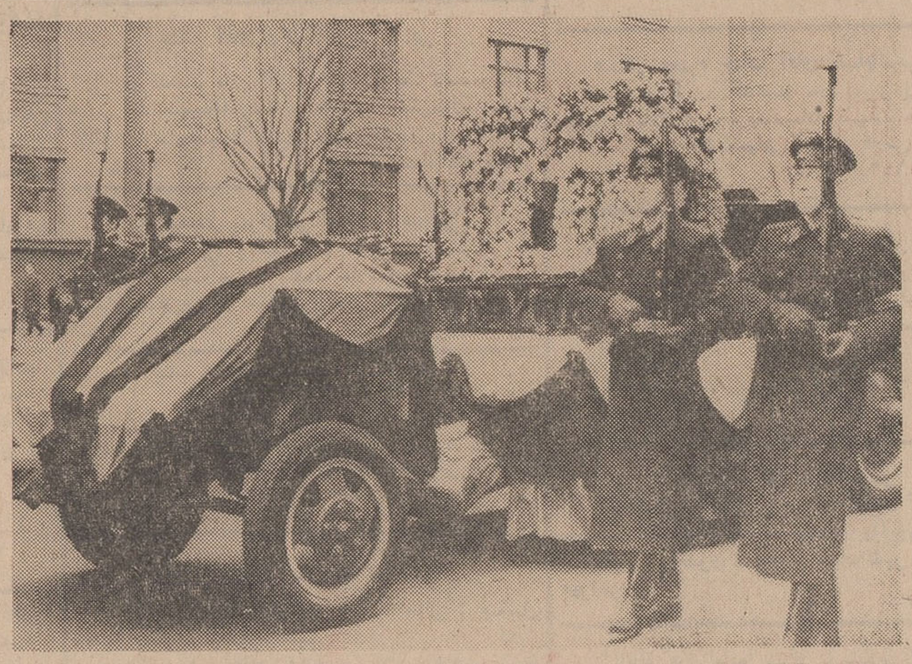

تابوت محتوی خانستر « یوری گاگارین» که روی یك عراده توپ کشیده میشد از «خانه ارتش» به میدان سرخ انتقال یافت و درزیر دیوار کرملین قرار داده شد .

این عکس صحنه‌ای ازمراسم تشییع جنازه نخستین فضانوردجهان را نشان میدهد .

از طرف سازمان ممیزی

# مشخصات مستغلات تهران برای ممیزی اعلام شد

● **تهران به یازده ناحیه و بیست قسمت و ۲۶۱ حوزه تقسیم شده است**

دوره آموزشی سازمان ممیزی تهران از امروز شروع شد تشکیل این دوره درحقیقت آغاز کارسازمان مزبور است از طرف این سازمان مشخصات مستغلات و مستحدثات تهران انتشار یافت .

**● بازدید ناحیه**

برای اجرای‌مقررات‌لایحه سازمان ممیزی تهران را به یازده ناحیه که ده ناحیه آن همان نواحی دهگانه شهرداری تهران است‌تقسیم کردو ناحیه یازدهم نیز در محدوده شهر ری عمل میکند . هریك از نواحی بمنظور تسهیل در امر ممیزی به‌چند قسمت تقسیم گردیده که عملیات ممیزی هر قسمت زیر نظر یك‌مسئول انجام میشود وبرای‌هریك از قسمت ها شماره‌هائی‌توسط سازمان ممیزی داده شده که در موقع صدور احکام ماموران شماره قسمت مربوطه در احکام آنان درج میگردد .

**● قسمت ها**

هریك از قسمت‌ها بنوبه خودبه چندحوزه ممیزی تقسیم گردیده که

بقیه در صفحه هفدهم

دکتر گنجی دبیرکل کمیته ایرانی حقوق بشر :

# روابط تجاری دنیا عادلانه نیست

● **شکاف بین سطح زندگی دوسوم مردم جهان‌ومردم کشور های صنعتی بزرك هر روز عمیق‌تر میشود**

« روابط غیر عادلانه تجاری مالی بین‌المللی که‌بنفع کشور های صنعتی بزرك برقرار گردیده سدی درمقابل تحقق بخشیدن به‌ابتدائی‌ترین حقوق بیش از دو سوم مردم دنیا است » .

این مطلب را دکتر منوچهر گنجی‌دبیر کل کمیته‌ایرانی حقوق بشر در مجمع‌بین‌المللی متخصصان حقوق بشر که با شرکت بیش از شصت کشور جهان در مونترال کانادا تشکیل یافته بود بیان داشت و در تایید اظهارات خود دلیل‌آورد که اگر عدالت واقعی در روابط‌بین دو کشور موجود بوددلیل نداشت که چنین فرق فاحشی بین یکساعت دستمزد در امریکاو یکساعت‌دستمزد در کشورهای‌درحال رشد موجود باشد .

دکتر گنجی که‌در آخرین‌جلسه مجمع بنمایندگی‌از طرف‌متخصصان امریکای لاتین ،آسیا و افریقاسخن میگفت تاکید کرد تا وقتی که شکاف بین سطح زندگی بیش از دوسوم مردم جهان‌ومردم کشورهای صنعتی بزرك هر روز عمیق‌ترمیشود توقع تحقق‌بخشیدن به ابتدائی‌ترین حقوق آنها غیر واقعی است مجمع مذکور به اتفاق آراء از اظهارات دکتر گنجی پشتیبانی کرد و توصیه هائی در این مورد به کنفرانس حقوق‌بشر که روز دوم اردیبهشت ماه در تهران تشکیل میگردد صادر نمود .

دکتر گنجی‌در همین مجمع‌برای مدت یکسال به عضویت کمیته اجرائی این مجمع در آمد .

### جریده شریفه اطلاعات

چون در شماره ۱۲۵۴۸ـ۱۱ فروردین ماه ۱۳۴۷ آن جریده شرحی بعنوان نامزدهای انتخاباتی درج شده و در قسمت وزارت بهداری فقط اسامی هشت نفر ذکر شده بود و نظر باینکه عده دیگری از پزشکان وزارت بهداری از طرف همکاران خود نامزد انتخابات نظام پزشکی هستند و کاندیدا توری خود را نیز به جمعیت پزشکان وزارت بهداری اعلام کرده‌اند خواهشمند است مقرر فرمایند اسامی آقایان زیررا جزونامزدانتخابات نظام‌پزشکی منظور و امر به درج فرمایند .

**آقایان دکتر محب‌الله‌آزاده . دکتر بهارنوری . دکتر عنایت‌الله پزشك‌نجفی . دکتر مهدی سلیمی‌نژاد . دکتر احمد سید امامی.دکتر حسین صائبی.دکتر محسن‌صالحی. دکتر سعید مؤتمنی.دکتر مرادی.دکترجمال‌الدین‌نوربخش. دکتر علی اصغر هنجنی.**

**از طرف دبیرجمعیت پزشکان وزارت بهدرای ـ دکترابراهیم برزگر** آ ـ ۱۲۸۰

# پزشکان محترم پایتخت

باتوجه باینکه انتخاب هیئت مدیره نظام پزشکی در سرنوشت پزشکان کشور درراه بالابردن مقام پزشکی‌و بهبود روابط پزشك و بیمار تاثیر کلی دارد ، **انجمن پزشکان ایران** به عموم پزشکان توصیه مینماید که در انتخابات نظام‌پزشکی که‌روز جمعه۱۶ر۱ر۴۷ از ساعت ۸ صبح الی ۸ بعداز ظهر در تالار فرهنك انجام میگیرد فعالانه شرکت فرموده و ذیلا پزشکانی که تاکنون اعلام نموده‌اند داوطلب انتخاب شدن در هیئت مدیره نظام پزشکی میباشند باطلاع همکاران گرامی میرسد تا ازبین آنان هفده نفر را انتخاب نموده که بیاری خداوند پزشکان واجد صلاحیت برگزیده شوند :

**دکتراقبال ـ دکترصالح ـ پروفسور عدل ـ دکتر علوی ـ دکتر منصور ـ دکتر مژدهی ـ دکتر کوثر ـ دکتر حفیظی ـ پروفسور اعلم ـ دکتر اهری ـ دکتر علی اصغرهنجنی دکتر فروزین ـ دکتر چهرازی ـ دکترملکی ـ دکتریاسمی ـ دکتر آرمین ـ دکتر قدرت‌الله موثقی ـ دکتر چوبك ـ دکتر ایرانشهر ـ بانودکترمصاحب ـ دکتر جواد هیئت ـ دکتر عاطفی ـ دکتر اعتمادی ـ دکتر ریاحی ـ دکتر مرادی ـ دکترشروین ـ دکتر برزگر ـ دکتر ناوی ـ دکتر مرشد ـ دکتربهارنوری ـ دکترکافی ـ دکتر محمدطباطبائی ـ دکتر صدر ـ دکتر ورجاوند ـ دکتر آزاده ـ دکتر کلالی ـ دکتر سعید ـ دکتر مسعود ـ دکتر اردشیر سمیعی ـ دکترتوران ـ دکتر مشعوف ـ دکتر نوربخش ـ دکتر روحانی ـ دکتر رفعت‌جو ـ دکترچوبینه .** آ ـ ۱۲۲۶

### اطلاعیه پزشکان بهداری راه‌آهن

پزشکان بهداری راه‌آهن دولتی ایران **آقایان دکتر منصور رفعت‌جو و دکتر جواد سعید** را بسمت‌کاندیدای خود تعیین کرده وبدینوسیله اعلام میدارند .

آ ـ ۱۳۳۶

از طرف انجمن راهنمای نظام پزشکی

# نامزدهای انتخابات نظام پزشکی اعلام شد

انجمن راهنمای نظام پزشکی ایران که ازافراد گروه‌های‌مختلف پزشکی‌تشکیل گردیده است‌برای اطلاع همکاران محترم اعلام‌میدارد که فهرست نامزد هائی‌که تاکنون برای انتخابات نظام پزشکی بطور رسمی وغیر رسمی اعلام شده‌است از این قرار است.

**از دانشگاه**

آقایان دکتراقبال ،دکتر جهانشاه صالح ، پروفسور عدل ، پروفسور جمشید اعلم ، دکترارمین ،دکتر حفیظی ، دکترچهرازی ، دکتر علوی ، دکتر محمد کوثر ، دکتر ملکی، دکتر مژدهی،دکترهاشمیان دکتربامشاد .

**از وزارت بهداری :**

آقایان دکتر اعتمادی ، دکتر عاطفی ، دکتر شروین ، دکتر ناوی ، دکتراشرف‌الملوك‌مصاحب دکتر رشید یاسمی ـ دکتربرزگر ـ دکتر رسا.

**از سازمان بیمه های اجتماعی:**

آقایان دکتر موثقی ـ دکتر چوبك ـدکترعلی‌آبادی ـ دکتر حریری ـدکتر ایرانشهر ـدکتر منوچهر رزم‌آرا.

**از فارغ‌التحصیلان خارجه**

دکترحسن اهری ـ دکتر محمد مسعود ـدکتر اردشیر سمیعی

**از بهداری آموزشگاه ها**

دکتر تیمور کلالی

**از پزشکان آزاد**

آقایان دکتر باسقی ، دکترپرتوی، دکتر ریاحی ، دکترکافی ، دکتر کوثری، دکرهیئت ،دکترورجاوند.

**از انجمن سینا:**

دکتر حکیمیان ـدکتر مرادی .

ممکن‌است علاوه بر آقایان فوق پزشکان دیگری هم کاندیداشوند ولی‌چون بیش‌از ۱۷ نفر نمی‌شود انتخاب نمود ، انجمن امیدواراست تاقبل از انتخابات باجلب موافقت کاندیدا ها وانجمن ها با توجه به امکان خدمتگزاری بیشتر کاندیدا ها برای پایه‌گذاری سازمان نظام پزشکی ایران و تدوین قوانین و آئین نامه ها فهرست مورد نظر اکثریت پزشکان را اعلام‌دارد . بدیهی‌است هدف انجمن خدمت به حرفه مقدس پزشکی و راهنمائی همکاران عزیز بدون حب و بعض می‌باشد . آ ـ ۱۲۷۶


# فوتبال نو درسال نو

## یك‌هیجان‌تازه دراستادیوم امجدیه

فوتبال بی‌نظیر که‌طی‌آن دوتیم نیرومند ایران

## پرسپولیس و تاج

ساعت ٤ بعدازظهر روز جمعه ۱۶فروردین ماه در استادیوم امجدیه هیجان‌میافرینند بانك عمران مبتکر حساب تشکیل سرمایه شما را به مشاهده این پیکاربزرك دعوت مینماید . آ ـ ۱۳۴۰

# ۲۱ کاپ افتخار لبریز از ۲۵۰۰ سکه پهلوی طلا

### باشگاه لاینز یوسف‌آباد

بمنظور اطلاع شیرمردان ارجمند اعلام میدارد که جلسه ناهار باشگاه لاینز یوسف‌آباد بجای پنجشنبه پانزدهم فروردین بروز پنجشنبه پنجم اردیبهشت ماه موکول‌و درپارك‌هتل تشکیل خواهد شد .

دبیر باشگاه : محمد حسین احمدی
آ ـ ۷۵۳

### کاغذ دیواری منحصر بفرد نورتا سه‌بعدی واردگردید

نماینده انحصاری شرکت پرسیانا نمایشگاه میدان فردوسی فروشگاه رینس .
تلفن ۴۸۱۴۰ ـ ۴۳۶۳۸
نماینده فعال می پذیریم .
آ ـ ۱۰۹۰ ۳ ـ ۱

### آگهی مزایده نوبت دوم

پیرو آگهی مزایده شماره ۷۴۷۴ ـ۱۹ر۱۲ر۴۶ وزارت منابع طبیعی ۱۵۱۷ اصله چوب ازنوع‌و جنس مختلف بشرح زیر :

تراورس ۱۰۵۰ اصله الوار ۱۰۰ اصله نیم‌الوار ۱۳ اصله نیم تراورس ۸۹ اصله دونعل چهارمتری ۱۰۰اصله قنداق ۲متری ۱۶۵اصله موجود درانبار نارمك تهران‌لغایت آخروقت اداری ۲۸ر۱ر۴۷ باهمان شرایط مندرج‌در آگهی قبلی بمزایده گذارده میشود محل تسلیم پیشنهادات دفتر اداره کل منابع طبیعی ناحیه ۱تهران واقع‌در خیابان بلوار الیزابت دوم خیابان میکده می‌باشد پیشنهادات واصله در ساعت ۱۰صبح‌روز ۲۹ر۱ر۴۷ باز و قرائت خواهد شدحضور پیشنهاد دهندگان در جلسه آزاد است .

اداره کل منابع‌طبیعی ناحیه یك

۲۱ـ ۱۰۴۰ـ۲

### بیماریهای رماتیسمی داخلی دکتر ناصر برجیس

صبح‌و عصر خیابان سپه چهارراه پهلوی تلفن ۶۱۱۴۰۷
۱۱۰۸ـ۱

### فیبر ایرانی

باآنکه محصول جدید اولین کارخانه فیبر سازی ایران(بابلسر) از حیث مرغوبیت قابل مقایسه با محصول سابق آن نیست وبا آنکه دراین موقع بر قیمت تخته سه لائی افزوده شده مع‌الوصف برای تشویق بیشتر مصرف کنندگان تخفیف کلی برای محصول جدید فیبر خود قائل شده یعنی هرورق بقواره بزرك سالم بابعاد ۱ر۶۶ × ۳ر۶۶ متر را بقیمت ۴۱۰ ریال در دسترس مصرف ـ کنندگان محترم قرارداده است .

از خریداران خواهشمند است به نشانی زیر :

خیابان روزولت ، مقابل دانشسرایعالی ، شرکت پخش‌تخته مراجعه فرمایند و هرگونه شکایتی هم داشته‌باشند میتوانند مستقیما با مدیر کارخانه بابلسر مکاتبه فرمایند .

۴ـ۱ آ ـ ۷۳۱

### اطلاعیه

## کارخانه شیر پاستوریزه تهران

بنا به تقاضای عده کثیری‌ازساکنین محترم پایتخت‌بدینوسیله باطلاع میرساند بمنظور کمك به بهداشت و سلامت افرادی که احتیاج بمصرف شیر بدون چربی دارند کارخانه شیر پاستوریزه تهران مبادرت به‌تهیه شیر پاستوریزه بدون چربی در شیشه‌های نیم‌لیتری بادرپوش زرد رنك آلومینیمی نموده که بهای هرشیشه (پنج ریال) دراختیار مصرف‌کننده قرار خواهد گرفت علاقمندان میتوانند از روز یکشنبه یازدهم فروردین ۴۷ مقدار مورد نیاز روزانه خود را فعلا از مراکز زیر خریداری فرمایند :

۱ـ فروشگاه فردوسی خیابان فردوسی
۲ـ شعبه فروشگاه فردوسی در قلهك
۳ـ ایران سوپر چهار راه تخت جمشید و ویلا
۴ـ لبنیات اخوان چهار راه سید علی
۵ـ لبنیات اخوان چهار راه عزیزخان
۶ـ لبنیات شاهین دروازه دولت
۷ـ لبنیات فرصت خیابان امیر آباد
۸ـ فروشگاه هزار خیابان ایرانشهر شمالی
۹ـ فروشگاه بزرك چهار راه شاه
۱۰ـ لبنیات صحرا سرپل تجریش

مدیر عامل کارخانه شیر پاستوریزه تهران ـ مهندس ابوالقاسم زاهدی

۳ـ۱ آ ـ ۷۳۸

مدرن‌ترین کارخانه سیمان پرتلند درسال جاری در مشهد تاسیس گردیده و محصول آن که از مرغوبترین سیمانهای دنیا می‌باشد به‌بازار عرضه گردیده است طالبین میتوانند مستقیما بشرکت سهامی سیمان درتهران یادرمشهد مراجعه نمایند .

**شرکت سهامی سیمان**
**تهران تلفن ۶۶۹۹۰ مشهد تلفن ۲۸۹۵**
آ ـ ۶۴۹۳۰ ۲ ـ ۱

HAWI LUX
هاویلوکس
معتبرترین نام در صنعت رنگسازی


# اطلاعیه سازمان بیمه کارمندان دولت

بمنظور رفاه حال بیمه شدگان محترم‌مراکز پزشکی سازمان بیمه کارمندان دولت بشرح‌زیر :

مرکز پزشکی ایرانشهر ، ایرانشهر شمالی کوچه هما پلاك ۸ تلفن ۴۴۵۴۸و ۴۴۵۴۹
مرکز پزشکی شمیرانات ، تجریش ، خیابان ارم تلفن ۸۵۱۹۲۲
مرکز پزشکی کرج ، کرج خیابان دانشکده کشاورزی تلفن ۲۰۱۹

مجهز به پزشك و کادر فنی و آمبولانس از ساعت ۸ صبح لغایت ساعت ۲۰ روز سه شنبه سیزدهم فروردین ماه چهل‌و هفت آماده پذیرائی و رفع نیازمندی بیمه شدگان میباشند . در صورت لزوم کارمندان محترم دولت و فرهنگیان میتوانند در دست داشتن دفترچه بیمه انفرادی خود و با مراجعه بمراکز فوق از تسهیلات درمانی لازم‌استفاده نمایند .

مضافا توضیح داده میشود که آمبولانس مرکز پزشکی ایرانشهر در تمام ساعات شبانه روز با استفاده از تلفن های ۴۴۵۴۸ ـ ۴۴۵۴۹ آماده راهنمائی بیماران به بیمارستان های طرف قرارداد می باشد . آ ـ ۱۰۷۸

**سازمان بیمه کارمندان دولت**

سبزه بدر
در باغ گلستان
سه‌راه سلسبیل
آ ـ ۱۱۱۰