اطلاعات

سال سی‌وششم ـ شماره ۱۰۷۸۵ ـ یکشماره ۳ ریال

پنجشنبه‌ششم اردیبهشت‌ماه ۱۳۴۱.

شب گذشته بمب اتمی امریکا منفجر شد

یك هواپیمای غول پیکر بمبی را بقدرت ۱۰۰ هزار تن ماده منفجره ت. ا. ن. ت بر فراز اقیانوس آرام رها کرد

● آغاز آزمایشهای اتمی امریکا در سراسر جهان با تاسف و نگرانی روبرو شد ولی محافل حرب مسئولیت را باشوروی میدانند

صفحه ۲۴

دادستان دیوان کیفر دریك مصاحبه مطبوعاتی اعلام کرد:

پرونده‌های مهم دیوان کیفر

او اخر اردیبهشت بدادگاه فرستاده میشود

پرونده‌های راه‌آهن، دخانیات، سازمان تدارکات، وزارت راه جزء این پرونده‌ها میباشد

● پرونده های جدیدی از سوء استفاده در ادارات دولتی بدیوان کیفر رسیده است که اگر درباره آن مطلبی نوشته شود ممکن است متهمین آن فرار کنند

● دستور تامین ۱۶ میلیون تومان از اموال مقاطعه کار اسفالت خیابانهای تهران از طرف بازپرس صادر شد

امروز آقای بنی فضل دادستان دیوان کیفر طی یك مصاحبه مطبوعاتی پیرامون اقدامات انجام شده و آینده دادسرای دیوان کیفر مطالبی اظهار داشت :

دادستان دیوان کیفر گفت : در اواخر اردیبهشت ماه پرونده های راه آهن، دخانیات بدادگاه فرستاده میشود زیرا مراحل اولیه تحقیق و صدور قرار نهائی باز پرسان مربوطه خاتمه یافته است همچنین نقائصی که درباره پرونده سازمان تدارکات کل کشور ومتهمین وزارت راه و آقای سپهبد کیا گرفته شده بود از طرف باز پرسان مامور رسیدگی رفع شده و پرونده هفته آینده مجددا بدادگاه فرستاده خواهد شد

ناظر تعیین شد

دادستان دیوان کیفر افزود کار

بقیه در صفحه بیست و سوم

کمیته کمك بسیلزدگان شروع بکار کرد

● مدیر عامل جمعیت شیرو خورشید سرخ در جلسه روسای انجمن های محلی گفت: ما بمالکین خانه‌های سیلزده مصالح ساختمانی، تیر آهن ، درو پنجره رایگان میدهیم

● نماینده یکی از محلات : هر کمکی میکنید زودتر بکنید تا نوشداروی پس از مرگ نشود

بقیه در صفحه بیست و یکم

اعانه

برای سیلزدگان

بوسیله روزنامه اطلاعات

اعانات جنسی

امروز خانم فقیه باتفاق چند تن از بانوان نیکوکار بسازمان نیکوکاری موسسه اطلاعات آمدند و ضمن تبادل نظر با خانم سپهرخادم برای کمك بسیل زدگان غرب تهران تصمیماتی اتخاذ کردند در صفحه بیست و یکم

تگرگ در همدان ۲۵۰ گوسفند را کشت

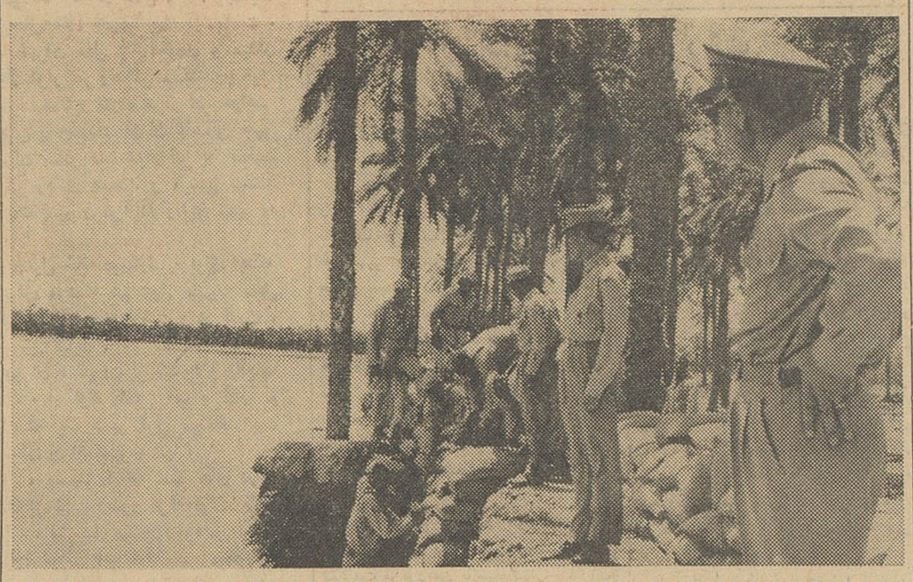

تفنگداران دریائی در خرمشهر برای جلوگیری از سرازیر شدن آب کارون بشهر ، دراطراف آن کیسه های شن گذاشته اند .

● در نجف آباد نیز تگرگی بمدت سه وباندازه یك گردو بارید و تعداد زیادی کلاغ و گنجشك را هلاك کرد

● کارون باخود لاشه گوسفند و گاو می آورد و دیروز جنازه یك کارگر جوان از رودخانه گرفته شد

● شیرو خورشید سرخ اهواز اعلام کرد که تاکنون صاعقه هشت نفر را در حوالی این شهر کشته است

● جهرم در محاصره سیلاب است و قسمتی ازمغازه‌ها در آب فرو رفته است

بقیه در صفحه بیست و یکم

خبرگزاری تاس اعلام کرد انفجار بمب اتمی امریکا ناقوس مسابقه تسلیحاتی جدیدی را به صدا در آورده است

● منابع امریکائی میگویند ترتیباتی داده شده که تشعشعات رادیو آکتیو آزمایشهای کنونی بحد اقل برسد

درصفحه ٤

طبق تصویب دیشب دولت:

مالیات معاملات اراضی و املاك تقلیل یافت

قیمت منطقه‌ای مورد تجدید نظر قرار میگیرد و تقلیل خواهد یافت

متن تصویب نامه

هیئت وزیران در جلسه مورخ ۱۳۴۱٫۲٫۵ بنا به پیشنهاد وزارت دارائی تصویب نمودند :

ماده واحده ـ نرخ مالیات نقل و انتقالات قطعی اموال غیر منقول موضوع بند (ج) ماده ۱۲ قانون اصلاح .

قانون مالیات بردر آمد مصوب تیر ماه ۱۳۳۷ از چهاردر صدارزش مورد معامله به دو در صد تقلیل داده میشود . ارزش مورد معامله بماخذ ارزش منطقه خواهد بود .

تبصره ۱ـ در معاملات اشخاص با دولت و یا شهرداریها و موسسات وابسته به آنها قیمت مندرج در سند معامله ملاك اخذ مالیات خواهد بود .

تبصره ۲ـ دولت و شهرداریها و موسسات وابسته به آنها باگواهی وزارت دارائی از پرداخت این نوع مالیات معاف خواهند بود .

تبصره ۳ـ تشکیل کمیسیون تقویم اموال غیر منقول بعد از انقضای

بقیه در صفحه بیست و یکم

خروشچف در جلسه شورایعالی (پارلمان) پایان عصر دیکتاتوری پرولتاریا را اعلام کرد و گفت:

در شوروی حکومت مردم بر مردم تشکیل میشود

قانون اساسی استالین منسوخ میگردد و خروشچف در راس کمیسیونی قانون اساسی جدید را تدوین میکند

● خروشچف گفت قانون اساسی کنونی باید بکلی تغییر کند و قانون جدید روابط ما را براساس شرایط تازه و پیروی از سیاست همزیستی مسالمت آمیز تعیین نماید. درصفحه ۳

تقلیل تعطیلات تابستانی مدارس

مورد مطالعه قرار گرفته است و امتحانات ششم متوسطه حوزه‌ای انجام میشود

امروز خبرنگار ما کسب اطلاع کرد که مطالعاتی در وزارت فرهنگ جریان دارد تا میزان تعطیلات تابستانی مدارس تقلیل یابد و بیك ماه ونیم برسد . باین منظور در نظر است که در آئین نامه تعطیلات دبستانها ودبیرستانها تغییراتی داده شود تا پس از تصویب شورایعالی فرهنگ بمرحله اجرا در آید.

گزارش خبرنگار ما حاکیست در کمیسیونی که دیروز در وزارت فرهنگ تشکیل شد مقرر گردید که امتحانات سال ششم متوسط در رشته‌های مختلف از روز اول خرداد در تهران وشهرستانها آغاز گردد.

در این دو روزه عده کثیری از دانش آموزان سال ششم خانه‌داری دبیرستانهای پایتخت وسیله تلفن از سرویس فرهنگی روزنامه اطلاعات سئوال کردند که چرا فقط امتحانات سال ششم خانه داری دبیرستانها بطور حوزه‌ای بعمل می‌آید و امتحانات سایر رشته‌های سال ششم

بقیه در صفحه بیست و سوم

عصای موسی

اگر مشهدی فلانکس راه داشت ، دسترسی به طبیب داشت و وقتی مریض شد ناگزیر نبود بانتظار ملك‌الموت بنشیند کسی پس گردنش نمیزند که بیاید بتهران و در مسیل، زاغه بسازد تا سیل بیاید و خانه و خانمانش ببرد .

سرمقاله در صفحه دوم چاپ‌شده

در پنجمین جلسه سمینار مسائل اجتماعی تهران اعلام شد:

سازمان اداری شهرداری تهران پوسیده است

● شهرداری تهران درحال حاضر ۱۸۰ میلیون تومان بدهکار است

● شهرداری ٦میلیون تومان غرامت اراضی بلوار سد کرج را پرداخته است

● شهردار جوادیه گفت : من کلاس سپوری دیده‌ام و شهرداری را در یك اطاق خلاصه کرده‌ام

● دولت باید از مداخله در امور انجمن شهر خودداری کند

در پنجمین جلسه سمینار مسائل اجتماعی شهر تهران ضمن انتقادشدید از شهرداری تهران گفته شد که شهرداری امور خودرا بدست قضا و قدر سپرده و سازمان اداری آن ازکار افتاده است و بیش از ۱۸۰ میلیون تومان بدهکار است .

ازساعت چهارو نیم بعد از ظهر دیروز پنجمین جلسه سمینار «مسائل اجتماعی تهران » بریاست آقای دکتر کیان استاد دانشگاه تشکیل شد. آقای دکتر نیامی دانشیار دانشکده حقوق مخبر جلسه بود . در جلسه دیروز شهردار تهران و آقای نفیسی نیز حضور داشت .

درابتدای جلسه آقای دکتر کیان بیاناتی ازسیاست اصولی برای اداره امورشهرداری صحبت کردو گفت.

درایران بوجود سازمانهای محلی وشهرداری توجهی نشده است وحتی میتوان گفت ما ازنظر تاسیسات مسائل اجتماعی نه تنها از کشورهای اروپائی وآمریکا بلکه ازکشورهای آسیائی مانند پاکستان و هندوستان نیز فاصله زیادی داریم .

بقیه در صفحه بیست و سوم

افسانه لومومبا

دومین قسمت این پاورقی هیجان انگیز در صفحه پنجم چاپ شده است .

بدنبال بررسی شکایات مردم از مقررات واردات وصادرات

تغییراتی در مقررات واردات داده میشود

تصویبنامه اصلاحیه بزودی تسلیم هیئت وزیران میشود

● مطالعات وزارت بازرگانی باتفاق اطاق بازرگانی تهران برای پیدا کردن راهی جهت ترخیص کالاهای ممنوع ـ الورود موجود در گمرك ادامه دارد

آقای دکتر جهانگیر آموزگار امروز گفت همه شکایاتی که از مقررات واردات و صادرات شده بود در کمیسیون مخصوصی بررسی شد وشش مورد از شکایات که صحیح بود قبول شد و طرح اصلاحیه مقررات بزودی

بقیه درصفحه دوم

امروز آقای رامبد دبیرکل سندیکای حمل‌ونقل هوائی بین‌المللی بخبرنگار ما اظهار داشت:

تا امروز یازده هزار نفر مسافران حج از هواپیمائی ملی بلیط خریده اند

حجاج میتوانند از عربستان سعودی نیز برای زیارت عتبات عالیات ویزای عراق دریافت کنند

حمله‌دارها برای استفاده شخصی سعی میکنند زائرین را دیرتر بجده برسانند در صفحه بیست و یکم

بیسکویت سازی در ایران وارد مرحله نوینی میگردد

بیسکویت گرجی

یك محصول تازه دریك بسته بندی نو وابتکاری

دراین هفته کارخانه اتوماتیك بیسکویت سازی درایران تحت نظر متخصص باتجربه انگلیسی اولین محصول خود را دربسته بندی پلاستیکی که تاکنون درایران بیسابقه میباشد ببازار عرضه کرده است.

جعبه پلاستیکی بیسکویت گرجی محتوی انواع مختلف بیسکویت کرم دار باطعم پرتقالی ولیموئی وانواع بیسکویت های دیگر با طعم و مزه های آناناس پرتقال. لیمو و وانیل می‌باشد. کارخانه بیسکویت گرجی بزودی محصولات دیگری بافورمولهای انگلیسی تهیه کرده و دردسترس هموطنان عزیز قرار خواهد داد.

بیسکویت گرجی در مرغوبیت وقیمت مناسب بیسابقه می‌باشد وما از عموم دعوت میکنیم که محصول کارخانه گرجی را مورد آزمایش قرار دهند. آ ـ ۲٦۲٤

بحران ترکیه

دوباره شدت یافت

نمایندگان طرفدار عصمت اینونو تقاضای چشم‌پوشی از ائتلاف باحزب عدالت واستعفای دولت را کردند

درصفحه ۳

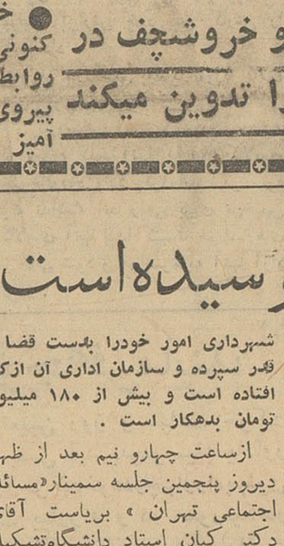

زیباتر و محکم تراز میز ریالکو میزی نیست . ریالکو بزرگترین و بهترین سازنده لوازم فلزی دفتر است. نمایشگاه میدان کاخ تخت جمشید.

۱ـ ۲٦۷٦

نوشخت کیست؟

فقط ۴ روز

برای گشایش حساب پس انداز زندگی در بانك اعتبارات ایران وقت دارید

آ ـ ۲۷۸۲

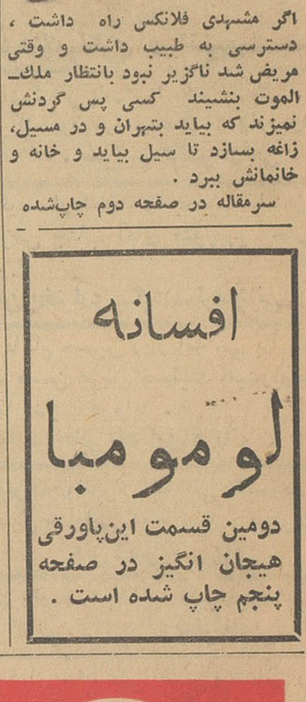

مشکل اطاق خواب حل شد

شرح درصفحه یازدهم آ ـ ۲۸۱۲

استخدام مامای دیپلمه

شرح درصفحه دوم آ ـ ۱۳۷٤ ۱ ـ ۳

چیت جهان چیت بهترین چیت جهان است

فروشگاه خیابان بوذرجمهری غربی نزدیك گلوبندك

آگهی شرکت تعاونی ساختمانی کارمندان نفت

شرح درصفحه ششم

روغن نباتی جهان

شصت هزار اصله

انواع چوبهای جنگلی برای فروش موجود سی متری مقابل بیمارستان فارابی یاتلفن ۲٦۱۳۲ مراجعه فرمائید تراورس روسی موجود هراصله ٤۰۰ ریال . آ ـ ۱۳٦۹ ۱ ـ ٥

شیك پوشان و طالبین فاستونی و اسپرتی های اعلا نگران نباشند زیرا انواع محصولات پشمبافی جهان جنس اعلا تر، قیمت قرار سابق ، عرضه میشود . طاقه فروشی : سرای امیر فروشگاه : بوذرجمهری غربی و مغازه های معتبر سعدی وغیره

پشمبافی جهان

جریان روز

عصای موسی

وقتی جادوگران مصر بمبارزه با موسی برخاستند یکی از کارهایشان این بود که چوبدست خودرا بزمین انداختند و چوبدستها تبدیل بمار شدند . موسی هم چوبدست خودرا انداخت و چوبدست او بدل بازدها شد و همه‌مارها رابلعید .

تهران عصای موسی است . همینطور بزرك میشود و ورم میکند ولایات این مملکت را میبلعد . اگر سیاست‌این باشدکه ایران از بین برود و تهران آبادشود باید تهران را بحال خودش گذاشت ، اگر مصلحت غیر از اینست که فکری میباید کرد .

شما جریان مذاکرات سمینار مسائل اجتماعی را که در دانشگاه تشکیل است میخوانید یانه ؟ اگر نخوانده‌اید حتما بخوانید . زیرا آنچه در این سمینار بحث میشوددانستنش برای یك‌تهرانی لازم است . بهر حال تحقیقات سمینار نشان میدهد که در سال ۱۳۰۶ جمعیت تهران ۲۳۰٫۰۰۰ نفر بوده و در سال ۱۳۴۰ بدومیلیون‌رسیده‌است . باین حساب اکنون در بعضی نقاط تهران مثل باغ‌انگوری و میدان محمدیه و میدان شاهپور در هر هکتار هزار نفر زندگی میکنندوجمعیت تهران تاسال ۱۳۵۰ به‌دو میلیون‌و سیصد و پنجاه هزار نفر خواهد رسید . باز بموجب همین آمار افزایش جمعیت تهران تاسالی چهل هزار نفر طبیعی است و چون در تهران سالی صد هزار نفر به جمعیت اضافه میشود آن شصت هزار نفرش زیادی هستند و مردمی هستند که از روستاها ، از شهرها ، از ولایات بتهران می‌آیند و این شهر را بیخود شلوغ میکنند .

چرامردم به‌مسیل میروند و در مسیل خانه میسازند . برای اینکه جای دیگر نمی‌یابند . تهران حتی‌برای مرده‌ها هم دچار مضیقه محل است و میرسد روزی که آدم ، بعداز یك‌عمرخانه‌بدوشی و در بدری ، وقتی خرقه تهی کرد خانه ابدی گیرش نیاید .

تهران آباد میشود و ولایات ویران ، تهران پر میشود و ولایات خالی . تهران زرق‌وبرق پیدا میکند ، از لوله کشی آب و گاز و وسائل زندگی لوکس و آنچه شایسته یك شهر قرن موشك است برخوردار میگردد ولی بقیمت خاموش شدن چراغ شهرستانها !

شما تبریز ، اصفهان ، شیراز ، مشهد را که شهر های درجه اول ایرانند و پیش از آنکه تهران عزیز شود آباد و مرفه بودند نگاه کنید ، ببینید چقدر با تهران‌فرق دارد ، مشهدی میگویدچرا من اینجا بنشینم و آب مشکوك بخورم ، میروم تهران آب لوله‌کشی میخورم . اینرا دیگر نمیشود منع کرد که توحب‌وطن‌نداری . اهل این مملکت است . میداند زندگی همانطور که ابتدا بساکن شروع شده ، بدون اطلاع قبلی تمام میشود و دو روزه‌مهمان این دنیاست ، میخواهد از زندگی راحت و وسائل امروز زندگی برخوردار باشد می‌آید بتهران و بجمعیت دو میلیونی این شهر اضافه میشود .

آن یکی آدم ، بجستجوی کار می‌آید ، دیگری از دست ظلم میگریزد ، سومی برای تحصیل و چهارمی بدنبال شانس ... خلاصه همینطور آدم است که به‌تهران سرازیر است و چون جای نشستن باقی نمانده یا میروند در مسیل ، یا میروند بالای کوه .

و تازه اینهم که‌در تهران نشسته راضی نیست . چون کدام دستگاهی‌است که قدرت داشته باشد این دومیلیون را درشرایط مساوی و مرفه نگهدارد و برایشان آب و نان و برق و گاز و تلفن و پست مرتب فراهم کند ؟ دو میلیون نفر در هم میلولند و غرمیزنند و دلشان خوش است که‌در تهران زندگی میکنند .

برای آنکه هم تهران راحت شود و هم ولایات از رونق نیفتد باید قدرت و امکانات مملکت بین‌همه مملکت بعدالت‌ونصفت‌تقسیم شود . این تبعیض صیغه‌وعقدی را بردارند و همه چیز برای تهران نباشد چون ایران ، فقط تهران نیست .

وقتی مارفته بودیم در یك نقطه مازندران باسم کدیر ، دوسه روز آنجا بودیم و دیدیم در یك خانه ای بساط قهوه و قرآن برقرار کرده‌اند . ما خیال میکردیم یکی از اهل آن‌خانه‌مرده‌است . پرسیدیم گفتند بله ، مشهدی فلانکس دارد میمیرد . گفتیم چطور میمیرد ، گفتند مشهدی فلانکس مریض شده ، پیرهم هست ، امروز نمیرد دوروز دیگر خواهد مرد . این گذشت سال دیگر بازمن مازندران رفتم و آنجا دیدم مشهدی فلانکس آمد و نشست و سلام وعلیك کرد . حیران مانده بودم که این مشهدی فلانکس قرار بود سال گذشته بمیرد چطور زنده مانده‌است . خودش این مشکل را حل کرد . گفت چون ما ا زشهر دوریم وراه هم نداریم اگر مریض شدیم یك مقدار بادوا و درمان بومی مداوا میکنیم ، هرگاه نتیجه داد که هیچ والاریش و قیچی بدست ملك‌الموت میافتد ، خواست که می‌آید و کار را تمام میکند ، نخواست میگذارد برای فرصت بعد .

پرسیدم چرا دکتر خبر نمیکنید . گفت ما کجا دکترکجا ، دکتر از کجابیاید . از کدام راه بیاید ؟ سالهاست باین راه مشغولند و هر برنامه‌راهسازی که طرح شده راه ما جزو آن بوده ، اما هنوز ساخته نشده‌است .

اگر مشهدی فلانکس راه داشت ، دسترسی بطبیب داشت ، وقتی مریض شد ناگزیر نبود بانتظار ملك‌الموت بنشیند ، کسی پس گردنش نمیزند که بیاید بتهران و درمسیل زاغه بسازد تا سیل بیاید و خانه و خانمانش ببرد .

باید قدرت تولیدی و تامینی مملکت متوجه روستاها شود ، باید روستائی راخاطر جمع کرد که بین او و تهرانی فرقی‌نیست ، او هم‌اهل این مملکت است و ازآب‌وهواوقانون و ثروت و امنیت این مملکت بقدر تهرانی حصه دارد . اگر در روستا مدرسه بود ، بهداری بود ، مالك تعدی نکرد ، ژاندارم زور نگفت ، قانون زیر نفوذ قلدر و چماق بدست نبود بروستائی میتوان گفت سرجایت بنشین و بکاری که اجدادت شاغل بوده‌اند مشغول باش و آنوقت میشود مقرراتی هم برای مهاجرت وضع کرد و جلوی مهاجر گرفت و دروازه تهران را بست ... اگر امروز این کار نشود فردا بالضروره خواهد شد ولی مشکلتر از امروز و درحالیکه مابه دردسر های ناشی‌ازاین وضع غلط بیشتر مبتلا خواهیم بود .

محل کار شرکت سهامی قندکرمانشاه
به خیابان تخت جمشید بین خیابان بهار و جاده‌قدیم شمیران کاشی ۵۹۳ انتقال یافته است .
آ–۱۸۷۱ **شرکت سهامی قند کرمانشاه**

نانواهای محترم
برای تهیه انواع دستگاههای تمام اتوماتیك و نیمه اتوماتیك نانوائی ازقبیل: **خمیرگیر چانه‌گیر الك کوره‌های نان پزی وغیره** بشرکت کولار نماینده بزرگترین کارخانجات نانوائی آلمان و هلند مراجعه کنید.
خیابان فردوسی کوچه‌جنوبی‌فروشگاه‌فردوسی شماره ۲۰ تلفن ۳۶۳۲۷ آ–۱۸۹۱

استخدام مامای دیپلمه
جمعیت شیرو خورشید سرخ یزد برای تکمیل کادر فنی در بیمارستان زنان وزایشگاه یکصد تخت‌خوابی خود احتیاج به استخدام دونفر دیگر مامای دیپلمه دارد شرایط استخدامی آنها تابع مقررات عمومی جمعیت مرکزی شیرو خورشید سرخ ایران بوده حقوق‌ماهیانه به‌نسبت سوابق کارو ارزش علمی و عملی از هشتهزار ریال به‌بالا معین منزل غذا وسروکامل رادرساختمان مخصوص واقع در محوطه باغ زایشگاه علاوه از حقوق خود جمعیت تامین مینماید داوطلبان میتوانند باجمعیت یزد مکاتبه و یا خود رابریاست اداره امور شهرستانها در جمعیت مرکزی شیرو خورشید سرخ ایران –طهران معرفی‌نمایند
مدیر عامل جمعیت شیرو خورشید سرخ یزد – ولی رشتی
آ–۱۳۷۴ ۱–۳

وصول مالیات بیشتر شده

بطوری‌که کسب اطلاع شده است در ماه اول سال جاری اداره کل وصول تهران قریب ۱۴۸ میلیون ریال درآمد داشته و نسبت بماه مشابه سال قبل بیش از ۲۰ میلیون ریال افزایش داشته است .

این مالیات شامل مالیاتهای معوقه اصناف و بازرگانان و شرکت ها و مالیات شرکت ها و موسسات دولتی و شرکت ملی نفت می باشد .

نخست وزیر دو دانشجوی ایرانی را تقدیر کرد

بطوریکه ازسازمان‌رهبری‌جوانان‌اطلاع میدهند : آقای نخست وزیر آقایان دکتر بهادران ودکتر قاسمی‌دانشجویان ایرانی مقیم فرانسه‌را که درکنکور انترنای پاریس‌موفقیت‌کامل حاصل نموده‌اند کتبا تقدیر نموده و توفیق آنها را در خدمت‌بهم میهنان خواستار شده‌اند .

چون دوره‌انترنای‌پزشکی پاریس‌از رشته دشوار تحصیل است طبق تصویب نامه هیئت وزیران باین‌قبیل دانشجویان مبلغی برابر ۹۵ هزار ریال جایزه بریال ویا ارزپرداخته خواهد شد .

تغییراتی درمقررات

بقیه از صفحه اول

تهیه و بتصویب هیئت وزیران‌خواهد رسید .

امروز آقای دکتر جهانگیرآموزگار وزیر بازرگانی بخبرنگار ما گفت در مقررات واردات امسال ، آبادان و خرمشهر و حوزه آنها از مبادلات مرزی ممنوع شده بودند در روز های اخیر طی چندین فقره شکایت بما رسید که نوشته شده بود بندر معشور هم وضعی نظیر آبادان و خرمشهر دارد . اگر قرار است این دوبندر، از لحاظ سیاست تجارت خارجی‌کشور مجاز برای مبادلات‌مرزی نباشند لازم است در بندر معشور هم مبادلات‌مرزی ممنوع شود زیرا هم اکنون کلیه مبادلات مرزی این دو بندر به بندر معشور انتقال یافته است با توجه به شکایت مزبور من بااستفاده‌ازاختیارات خودم دستور دادم که بندر معشور هم از مبادلات مرزی ممنوع‌باشد.

وزیربازرگانی بعد اضافه کرد که ما روی هم‌رفته چهل شکایت دریافت کرده ایم ولی انتظار داشتیم حداقل ۹۹۱ شکایت بتعداد شماره های‌تعرفه دریافت کنیم و در مورد هر کالا ، مصرف‌کننده و یا وارد کننده و یا تولید کننده داخلی ، روی رویه ای که رواج دارد یك شکایت تسلیم وزارت بازرگانی بکنند ولی مجموع شکایت ها از چهل مورد بیشترنشد ولی متاسفانه یکی از روزنامه ها نوشته بود که چهارصد شکایت از مقررات واردات و صادرات بدست مقامات مربوطه رسیده است . باید عرض کنم متاسفانه و یا خوشبختانه در این مملکت مرجع شکایت زیاداست مثلا سازمان های مختلف بازرسی ، نخست‌وزیری ، شورایعالی اقتصاد وزارت بازرگانی ، وزارت صنایع و معادن و روزنامه ها و همه و همه‌مرجع شکایت برای این قبیل امور هستندو این چهل نفر به همه این مراجع شکایت کرده اند و آنوقت چهل تا شکایت شده است چهارصد تا .

این شکایات در شش مورد وارد بود باین جهت ما به آنها ترتیب اثر دادیم و تغییرات لازم را در مقررات واردات می دهیم یکی از این موارد همان بندر معشور بود که ممنوعیت آن از مبادلات مرزی در اختیار خودمن بود و دستور لازم را دادم اما بعضی دیگر لازم است که از طریق هیئت وزیران اصلاح شود .

مثلا فیبر از شماره تعرفی گمرکی ۴۲۳به ۴۲۵ انتقال یافته است .لذا سود بازرگانی ۴۲۳ که تا حالا از لحاظ حمایت از کارخانه فیبر سازی شمال گرفته می شد با اصلاح مقررات از ۴۲۵ گرفته میشود .

مثلا چراغ زنبوری حقا مشمول تعرفه ۸۱۲ الف است که‌سودبازرگانی آن ۳۰ ریال و گمرك آن هم ۳۰ ریال است و اشتباها به « ۸۱۲د ۲ » برده شده است که گمرك آن ۷۰ و سود بازرگانی آن ۱۳۰ ریال است ما این مورد را اصلاح میکنیم .

یا مثلا استکان را همیشه ازسایر لوازم بلورین جدا میگرفتند امسال استکان را که مورد نیاز عامه است همراه سایر بلورین آورده و مشمول مقررات آن کردند درحالیکه‌میبایستی از لحاظ مصرف عمومی مانند سال گذشته سود بازرگانی آن کم‌باشد.

غیر از چراغ‌زنبوری و فیبرواستکان و (موضوع بندر معشور) دو ماده مخدره دیگر هم بود که مصرف پزشکی داشت و لازم بود ورود آن آزادباشد ولی بعنوان مواد مخدره ورود آن ممنوع شده بود لذا با اصلاحیه هیئت وزیران این اشکالات برطرف خواهد شد . و تصویبنامه‌آن خواهد گذشت . وزیر بازرگانی بعد گفت این اشکالات را که ما دریافتیم نتیجه مطالعه همان کمیسیونی بود که در اداره مقررات واردات و صادرات ما تشکیل شده بود این کمیسیون با تسلیم گزارش خود بمن کارش را خاتمه داد .

وزیر بازرگانی بعد در مورد کالای ممنوع‌الورود گفت‌چنانکه گفتم مابااتفاق اطاق بازرگانی مشغول بررسی‌هستیم که معلوم کنیم آنها که قبلا کالاهای ممنوع‌الورود وارد کرده‌اند اگر سوء نیت نداشته اند راهی برای ترخیص کالاهای آنها پیدا کنیم‌تا هم انبارهای ما خالی شود و هم سرمایه آنها آزاد گردد .

حجاج محترم توجه فرمایند

نظربا‌ینکه بایستی‌برای تعیین روز و ساعت حرکت حجاج قبلا پیش‌بینی های لازم بعمل آید بدینوسیله یادآور میشود هرچه‌زودتر برای تعیین‌روزحرکت‌خوددرچهارراه‌پهلوی (کافه شهرداری سابق) تشریف بیاورند و در صورتیکه‌در این مورد تاخیر نمایند هرگونه اشکالی‌و تاخیری در مسافرت حجاج محترم پیش آید مسئولیتی متوجه صادرکنندگان بلیط وشرکت هواپیمائی ملی‌ایران نخواهد بود .
سندیکای شرکت‌های حمل و نقل بین‌المللی هوائی(عضویاتا)

دکتر نصرت بیناچشم پزشک
از اروپا مراجعت نموده
بعدازظهرها ازساعت ۴الی۷ ازبیماران‌پذیرائی‌مینماید
نشانی: خیابان سعدی کوچه مژدهی

پروفسور حمیدنجات
عضو دائم هیئت متخصص امراض ریه وقلب امریکا رئیس و جراح بیمارستان اسانش مرکز نیروی هوائی امریکا تلفن ۷۲۷۶۵ شاهرضا کوچه مقابل بیمارستان زنان – از امریکا مراجعت نموده

دکتر معانی
امراض مقاربتی – مجاری‌ادرار– معالجه قطعی سوزاك تازه و کهنه – ورم‌پروستات‌و سستی وناتوانی – ضیق مجرا امراض زنانه خیابان فردوسی مقابل بانکملی‌مرکز

بردروازه‌های فردا
مجموعه شعر از جمشید واقف منتشر شد

راهنمای کتاب
نخستین شماره سال پنجم (فروردین ۱۳۴۱)منتشرشد.

ویلا برای اجاره در نیاوران
ویلای نوساز بازیباترین باغ و استخر دارای تلفن– برق– آب– گاراژ– شوفاژ و تمام وسایل مدرن بامبل وبدون مبل اجاره داده میشود.
صبح‌ها از ساعت ۹ به تلفن ۴۸۴۲۱ و بعدازظهرها ازساعت ۲ به تلفن ۸۵۱۷۰۹ مراجعه فرمائید.

مجالس ترحیم و یاد بود

بمناسبت تصادف جمعه هفتم اردیبهشت با شب هفت درگذشت مرحوم مغفور**احمد افشار یزدی** مجلس تذکر و یادبودی ازساعت ۴ الی ۶بعد از ظهر در سر مزار آن مرحوم واقع در ابن‌بابویه منعقد می گردد از اقوام و دوستان تمنا دارد با تشریف فرمائی خود روح آنمرحوم را شادفرمایند .
خانواده افشار یزدی و بستگان

خانواده های **کانجی و پنجوانی** بانهایت تاسف و تاثر فوت مرحوم**فدا حسین کانجی** را در آبادان باطلاع فامیل ودوستان و آشنایان میرسانند ضمنا مجلس ترحیم آنمرحوم صبح روز جمعه هفتم اردیبهشت ماه از ساعت ۹ الی ۱۱در مسجد ارك برگزار خواهد شد .
بعموم‌بازماندگان آنمرحوم مصیبت وارده را تسلیت میدهیم

خانواده های **صانعی – شیشه چی – فردشیشه – شیشه‌ٔ طوفان –زرین‌فکر –خضری – حاجی سید صدرالدین رضوی پروین شهد – میرزائی‌یاسری – دادنیا – مومنی فراهانی – آئینه‌چیان –خواجه وندی – شنکائی –ثلاث – نعیمیان –نوری حاج عباسی –قاجار قوانلو – عسگرزاده فراهانی – شعری‌پور بقائیها –صحرائی – دکتر رناسی**
بانهایت تاسف و تاثر درگذشت شادروان سرهنك بازنشسته **دکتر علی صانعی** را باطلاع میرسانند . مجلس ختم مردانه آنمرحوم روز جمعه هفتم اردی بهشت ماه ۱۴۱از ساعت ۹ الی ۱۱ صبح در مسجد شیشه واقع در چهارراه حاج شیخ‌هادی خیابان رازی و ختم زنانه همان روزبعد ازظهر در منزل شخصی آنمرحوم واقع در انتهای خیابان پاستور کوچه عسجدی منعقد خواهد بود .
بعموم‌بازماندگان آنمرحوم مصیبت وارده را تسلیت میدهیم

در مسجد نو آبادان
بانهایت تاسف درگذشت سرکار سرهنك بازنشسته **دکتر علی صانعی** سرپرست فامیل صانعی رادرتهران‌باطلاع میرساند مجلس ختم آنمرحوم از ساعت ۱۸ الی ۱۹ روز شنبه هشتم اردیبهشت ماه در مسجد نو آبادان برقرار است .
آبادان– سرهنك ستاد جعفر صانعی

خانواده های **قادری– فولادی پور – ایجادی –ماهرویان خسدائی – میرطالبی – سلیمانی**
درگذشت‌ناگهانی **حاجی سید علی اکبر قادری** متولی امامزاده قاسم را باطلاع فامیل و آشنایان میرساند مجلس ختم مردانه آنمرحوم روز جمعه ۷ر۲ر۴۱ از ۳ الی ۶ بعدازظهر در مسجد امامزاده قاسم شمیران و مجلس ختم زنانه همانروز در منزل واقع در امامزاده قاسم برقرار می باشد .
مصطفی – مجتبی – مرتضی قادری – سید حسن قادری
بعموم‌بازماندگان آنمرحوم مصیبت وارده را تسلیت میدهیم

باطلاع دوستان و خویشاوندان میرساند بمناسبت تصادف روز شنبه هشتم اردی بهشت ماه با شب هفت مرحوم مغفور **محمد تقی امیر علائی (سهم‌السلطنه)** مراسم یادبودی در مقبره خانوادگی واقع در ابن‌بابویه از ساعت ۳و نیم الی ۵ونیم بعد از ظهر منعقد است . **زهرا امیر علائی**

باطلاع اقوام و آشنایان محترم میرساند روز یکشنبه ۹ اردی‌بهشت که‌مصادف باسال‌درگذشت**مرحومه‌شوکت‌الملوك ملکی** می باشد مجلس تذکر و یادبودی از ساعت چهارو نیم الی شش بعداز ظهر در آرامگاه آنمرحومه واقع در امامزاده صالح میدان تجریش برقرار خواهد بود .
خانواده های ملکی–صدقی
آ–۱۹۲۵ ۱–۲

بانهایت تاسف و تاثردرگذشت‌جوان ناکام**علی اکبر هشترودی** را باطلاع دوستان و خویشاوندان میرساندمجلس ترحیم مردانه آنمرحوم روز جمعه ۷ر۲ر۴۱ از ساعت ۹ الی ۱۱ صبح در مسجد الحسینی تهران نو خیابان فرح آبادمنعقد است‌و ضمنا روز شنبه ۸ر۲ر۴۱ ازساعت سه تا ۵ بعد از ظهر در مسجد مظفرواقع در باغ فردوس کوچه مظفر و ختم زنانه در همان ساعت روبروی مسجد کاشی ۴ برقراراست.
علیمحمد هشترودی – اسدالله هشترودی – اصغر هشترودی – سرگرد آثار– علی‌اکبر جدلی – عزیزالله رجب قصرانی
آ–۲۰۰۱
بعموم‌بازماندگان آنمرحوم مصیبت‌وارده را تسلیت می دهیم

هفتمین شب بانو طیبه مجذوب زنجانی
بمناسبت هفتمین شب درگذشت **بانو طیبه مجذوب زنجانی** از ساعت سه تا شش بعد از ظهر شنبه هشتم اردی بهشت ماه مجلس یادبودی در مزار آنمرحومه واقع در امامزاده عبدالله منعقد می باشد .
وسیله حرکت ساعت ۲ بعد از ظهر مقابل منزل واقع در خیابان ژاله کوچه آصف کاشی ۲۶ آماده است .
خانواده مجذوب زنجانی – سرهنك عبدالله شاهقلی– سید مهدی تنکابنی – سرهنك عربشاهی–سرهنك‌هشترودی حاج میری وکیلی – مشکوتی – ایرانی – فیلی – انصاری – کاشفیان
آ–۱۹۷۷

باستحضار خویشاوندان و دوستان محترم میرساند مجلس یادبود شب چهلم درگذشت پدر بزرگوارم جناب‌آقای **ابراهیم مقدم (سالار همایون)** فرزند مرحوم حاج مصطفی قلیخان امیرشکار از ساعت ۴ بعد از ظهر روز جمعه هفتم اردیبهشت ماه در قم برسر مزار فقید سعید برقرار است .
محل اجتماع مهمانخانه بهار وسائل حرکت ساعت۹ صبح مقابل منزل شخصی خیابان سوم اسفند کوچه میرشکار جنب بهداری بانك ملی پلاك ۹ آماده است. **بیوك مقدم**

سپاسگزاری

برخود فرض میداند از همکاران محترم ، دوستان عزیز ودانش آموزان گرامی که بوسیلهٔ جرائد و تلگراف این‌سالك طریق ادب را مورد لطف قرار داده و ذره‌پروری فرموده اند سپاسگزاری نماید . **دکتر ابوالقاسم سلامیان**
آ–۲۷۳۸

ز سال پیش بسی رنج دیده تر هستیم
گذشت سالی و ما از تو بی خبر هستیم

سال پیش روز ٦ اردیبهشت ماه ماهی که تمام گلهای بهاری سر از خاك بیرون می‌کشند گل ما برای ابد سربخاك فرو برد چه روزی که‌برای ما و پدر ومادر و برادر داغدیده و فامیل ودوستانت چون‌شب تار بود .
آری حسن عزیز همه گفتنیهارا با این دو بیت خلاصه می کنیم .

رفتی و از فراق تو دل بی قرار شد
مانند لاله سوخته وداغدار شد
رفتی ودر مصیبت تو دیدگان ما
گریان و اشك ریز چوابربهارشد

خواهران داغدارت مهری – مهین – شهین – پروانه– فرزانه خاقانی

تسلیت

جناب آقای دکتر نواب استاد محترم دانشگاه
مصیبت‌وارده را به جنابعالی و خاندان معظم تسلیت عرض‌نموده بقاء عمر آنجناب‌را از خداوندمتعال خواهانم .
آ–۹۹۹۵ **شکرالله محتشمی**

باکمال تاثروتاسف درگذشت آقای اکبر هشترودی‌را ببازماندگان آنمرحوم تسلیت گفته و بقای عمر ایشان را از خداوند متعال خواهانیم .
اکبرجدلی– عزیزالله رجب قصرانی – سرگرد آثار– محمود مصلحی– علی‌خسروی– یوسف یاهوزاده– علی اصغر جلالی– دکتر حسین گلستانیان – حسین مهدیان – حسن پاك‌طلا
آ–۲۰۰۵

اتحادیه بازرگانان و پیشه‌وران طهران با نهایت تاسف وتاثر مصیبت‌وارده را بخانواده ارجمند گیویان بخصوص آقای حاج محمد علی گیویان که از اعضاء محترم اتحادیه می باشند تسلیت گفته و بقای عمر بازماندگان را مسئلت دارد
رئیس اتحادیه بازرگانان و پیشه‌وران تهران – حاج سید ذبیح‌الله ملك پور
آ–۲۰۰۳

فوت‌جوان‌ناکام و همقطار عزیزم پرویز ذکائیان رابعموم بازماندگان بویژه پدر داغدیده آنمرحوم تسلیت عرض نموده امیدوارم چنانچه بعلت گرفتاری در انجام وظائف قصوری‌رخ داد معذورم فرمایند .
عیسی غفاری

شهادت نابهنگام شادروان سرهنك ۲ سوار رضا مقدم افسر کارگزینی کل باعث تاثروتالم کلیه دوستان گردیده به بازماندگان آنمرحوم تسلیت عرض نموده و خود را شریك در غم آنها میدانیم .
سرهنك ستاد مسعود حائری – سرهنك هوائی‌شهیدی سرهنك محمود معروفخانی – سرهنك محمد علی نوروزی – سرهنك ۲ حق بین – سرگرد جمال رضوی – سرگرد تقی میر میران – ستوان یکم دکتر کارآگاه

سرکار سرهنك علاءالدین ساسانی
درگذشت شادروان دکتر ساسانی را به فامیل محترم ساسانی تسلیت می گوئیم .
سرهنك نظری و بانو

سرکار سروان دکتر بدر
افسران ودرجه داران مرکز خون ارتش مصیبت وارده‌را بسرکار تسلیت می گویند . **ه . سرتیپ دکتر ارفعی**

درگذشت فقید سعید تیمسار اسعد را بعموم خاندان معظم خوانین بختیاری بخصوص جناب آقای منوچهر خان اسعد تسلیت عرض می نماید .
بروجن بختیاری –ثبت– لرستانی

خانواده محترم دوست ناکام حسین روزنامه چی باآنکه ماهم در غمتان شریك هستیم ضمن عرض تسلیت امیدواریم ایزد قادر صبرو سلامت بشما عنایت فرماید .
بروجن –ثبت‌اسناد – ناصر جابر انصاری و بانو

مصیبت وارده را بخانواده محترم سامانی خصوصا دوست‌و شاعر ارجمند آقای‌خلیل سامانی «موج» تسلیت‌میگویم
آ–۱۹۸۷ **علی اکبر کنی پور**

بانهایت تاسف مصیبت وارده را بخانواده مرحوم‌حاجی محمداسدی قناد تسلیت می گویم . **اصغر طربی**

بانهایت تاسف درگذشت آقای حاج علی اصغر مشتاقی را بخانواده محترم مشتاقی مخصوصا آقای علی مشتاقی تسلیت عرض می نمایم . **عبدالحسین زندی نژاد**

دوستان بزرگوارم جناب آقای علی مشتاقی وبانومشتاقی
ماهم در غم بزرك شما و فامیل محترمتان شریکیم .
مصطفی جلوه وخانواده

جناب آقای فتح‌الله امیر علائی
مدیران شرکت سهامی مکالئوم ایران با نهایت تاثر مصیبت وارده را بجنابعالی و خانواده محترمتان تسلیت می گویند . **اکرام مناف زاده**

جناب آقای فتح‌الله امیر علائی
مصیبت‌وارده را تسلیت عرض می نماید .
دکتر محمد رضا جواهریان – حسن جواهریان

بانهایت تاسف فوت ناگهانی مرحوم سرکار سرهنك رضا مقدم را ببازماندگان آنمرحوم تسلیت عرض مینمائیم.
سرهنك ستاد مخاطب رفیعی . سرهنك ستاد علیزاده
آ–۲۷۵۰

جناب آقای بهروز افشار باکمال تاسف مصیبت وارده‌را به آنجناب و عموم بازماندگان آنمرحوم تسلیت عرض‌مینماید
آ–۲۷۵٦ **محمود پسران**

دکتر محمد علی خلعتبری
ازمسافرت خارج مراجعت وازبیماران محترم عصرها پذیرائی مینماید. خیابان شاهرضا کوچه مقابل بیمارستان زنان تلفن ۷۲۷۷٦
آ–۱۹۰۴ ۱–۵

خروشچف پایان عصر دیکتاتوری پرولتاریا را اعلام کرد

● **نخست‌وزیر شوروی اعلام کرد با تدوین یك قانون اساسی جدید زمینه حکومت مردم بر مردم در شوروی فراهم می شود**

مسکو - یونایتد پرس - ۲۵ آوریل- خروشچف نخست‌وزیر شوروی روز گذشته دولت جدید خود را به شورای عالی اتحاد شوروی معرفی کرد و شورای عالی اتحاد شوروی که حکم پارلمان این کشور میباشد باتفاق آراء موافقت خود را با ترکیب کابینه خروشچف اعلام داشت .

نطق خروشچف هنگام معرفی کابینه وی بیش ازده دقیقه‌طول نکشید برعکس پاره‌ای حدسیات قبلی خانم کاترین فورتسوا بار دیگر به پست وزارت فرهنگ شوروی انتخاب گردید .

آندره گرومیکووزیر خارجه کنونی شوروی بار دیگر باین پست انتخاب شد و پست‌وزارت دفاع که در دست مارشال مالینووسکی قرار داشت تغییر نکرد .

الکسی کوسی گین وآناستاس میکویان نیز بار دیگر پست خود رابعنوان معاونان اول نخست وزیر شوروی حفظ کردند .

● **جمهوری مردم**

بعد از معرفی کابینه خروشچف نخست وزیر شوروی اظهار داشت :که بعلت تغییرات حاصله دراین کشور لازم است قانون اساسی مصوب ۱۹۳۶ شوروی تغییر داده شود و دولت شوروی از صورت یك‌دولت دیکتاتوری پرولتار یا تبدیل به یك دولت جمهوری خلق شود .

خروشچف افزود که طی ۲۶ سال گذشته اتحاد شوروی با پیروزی کامل ساختمان سوسیالیسم را به پایان رسانده و اکنون وارد مرحله ساختمان کمونیسم شده‌است . وی اضافه کرد در قانون اساسی جدیدباید زمینه برای استقرار حکومت مردم بر مردم فراهم شود .

خروشچف بنام کمیته‌مرکزی تنها پاره‌ای تغییرات در قانون اساسی کنونی شوروی احتیاجات فعلی را رفع نمیکند ، بلکه‌باید قانون اساسی دیگری تدوین شود .

خروشچف بنام کمیته مرکزی حزب کمونیست شوروی‌ازشورای عالی اتحاد شوروی در خواست کرد که کمیسیونی را برای تهیه طرح قانون اساسی جدید تعیین نماید . .

خروشچف یاد آوری کرد که قانون اساسی کنونی‌شوروی قانون اساسی استالین است .وی گفت که در این قانون اساسی تنهانکات مهم مربوط به‌اعلام‌جنك وامضای قرار دادهای صلح‌است و بنابراین بنحو شایسته و کافی مناسبات اتحاد شوروی رابا ممالك خارجی توضیح نمیدهد .

نخست وزیر شوروی تاکید کرد که برای مرحله جدید سیاست بین المللی همزیستی مسالمت آمیز قانون اساسی دیگری برای تعیین مناسبات خارجی اتحاد شوروی لازم‌است.

● **رئیس کمیسیون**

خروشچف از طرف شورای عالی اتحاد شوروی به ریاست کمیسیونی که قرار است طرح قانون اساسی جدید بوسیله‌آن تهیه شودانتخاب‌شد وگروهی از دانشمندان و حقوق دانان‌و قهرمانان کار اتحاد شوروی‌را نیز به عضویت کمیسیون‌مذکور برگزید .

کارشناسان قانون غرب‌عقیده دارند که قانون اساسی کنونی شوروی نیز از لحاظ تئوریك یکی از دمکراتیك ترین قوانین اساسی جهان است اما ماده‌ای که در آن در باره قدرت فوق العاده حزب کمونیست وجوددارد در حقیقت تمام آزادیهای دمکراتیك اجتماعی و فردی پیش‌بینی شده در قانون اساسی مورد بحث راتحت‌الشعاع قرار داده است .

نخستین دوره اجلاسیه از ششمین دوره قانونگزاری‌اتحاد شوروی دوساعت بعد از ظهر دیروز پایان یافت .

اعضای‌جدیدشورایعالی‌اتحاد شوروی در انتخابات ۱۸ مارس گذشته برای چهار سال‌انتخاب شدند .

دوره اجلاسیه‌جدید شورایعالی اتحاد شوروی سریعا دستور جلسه ۸ ماده‌ای خود را مورد مطالعه قرار داد .

نخستین جلسه دوره‌اجلاسیه جدید اتحاد شوروی روزدوشنبه بعد از ظهر در کاخ کرملین‌با حضور ۱۴۴۵ نماینده تشکیل شد ومجموعا دو روز طول کشید .

در تاریخ پس از جنك‌پارلمان شوروی هرگز سابقه نداشته است که دوره اجلاسیه شورای اتحاد شوروی باین سرعت‌بکار خود خاتمه دهد.

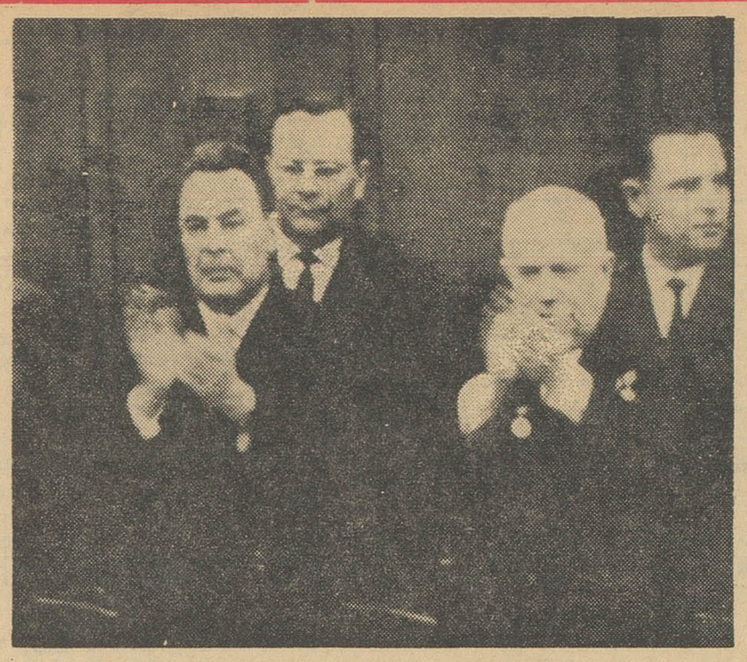

خروشچف و برژنف در جلسه شورایعالی (پارلمان) اتحاد شوروی

شروع سانسها روزجمعه
سینما رویال
برای فیلم باعظمت
ولکان خدای جنگ
۹- ۱۱ صبح ۱- ۳- ۵
۷- ۹ بعدازظهر

کفش فردوس
بمناسبت تغییر مدیریت فروشگاه‌شعبه شاهرضا- تاپانزدهم اردیبهشت ماه به کلیه خریداران محترم کفش ازاین شعبه هدیه میدهد.
کفش فردوس- خیابان شاهرضا- مقابل فرصت

بحران ترکیه

دوباره شدت یافت

● **نمایندگان حزب عصمت اینونو تقاضای چشم پوشی از ائتلاف با حزب عدالت و سقوط دولت را کردند**

آنکارا - خبر گزاری فرانسه - وضع سیاسی ترکیه امروز بعد از ظهر ناگهان مجددا دستخوش آشوب شد باین ترتیب که هنگام اخذ رای در مورد یکی از لوایح دولت‌ناگهان اکثریت پشتیبان دولت‌متزلزل گردید اکثر نمایندگان حزب عدالت که‌قبلا اعلام کرده بودند باین لایحه رای میدهند جانب دولت را رها کرده و به نماینده حزب ترکیه جدید که گروه مخالف‌راتشکیل میدهدپیوستند

این لایحه مربوطبه تعقیب عصمت آغا اوغلو وزیر اسبق صنایع در حکومت مندرس بود .

دولت بموجب لایحه ای که تقدیم مجلس کرده تقاضا نموده بود که وی بعنوان حیف و میل اموال دولتی مورد تعقیب قرار گیرد .

«عصمت آقا اوغلو» قبلا باتهام سوء استفاده از قدرت دولتی در دادگاه یاسی آدا محکوم شده و اینك در زندان است .

بر اثر کشمکشی که هنگام اخذرای بوجودآمدنمایندگان‌حزب‌جمهوریخواه سالن جلسه را ترك گفتند .

پس از آن اعضای کمیته وحدت ملی‌سابق ترکیه که اینك سناتور و نماینده مجلس هستند کسانی را که با این لایحه مخالفت کردند دشمنان ملت و انقلاب ۱۹۶۰ ترکیه معرفی نمودند .

از طرف دیگر نمایندگان حزب جمهوریخواه در مجلس ترکیه جلسه فوری تشکیل داده و بعضی از آنها تقاضا کردند که فورا کابینه ائتلافی سقوط کند و دولت از ائتلاف خود با حزب عدالت چشم پوشی نماید .

قرار است فردا سناتور ها و نمایندگان جلسه مجددی برای‌بررسی وضع سیاسی ترکیه تشکیل دهند.

مدبالای زانو ازلحاظ ملکه الیزابت و ژاکلین

لندن -یونایتدپرس -۲۵ آوریل-خانم«مارجوری‌پرویس» عضو هیئت تحریریه روزنامه دیلی میرو چاپ لندن‌درشماره اخیر این روزنامه نوشته است جای بسی خوشوقتی است که ملکه الیزابت دوم برخلاف‌خانم ژاکلین کندی همسر رئیس جمهور امریکا مد بالای زانو نمی پوشد چندی پیش یکی از روزنامه‌های چاپ‌لندن کاریکاتوری از زن رئیس جمهور امریکا چاپ کرده‌بود که‌بالای زانوی بانوی اول امریکا را نشان میداد .زیر این کاریکاتور نوشته شده بود بحمدالله که بالای زانوی خانم کندی جزء اسرار‌دولتی امریکانیست نویسنده دیلی میرو‌به این کاریکاتور نیز در مقاله‌خود اشاره کرده وزن رئیس‌جمهور امریکا را با الیزابت دوم مقایسه کرده است .

برای تحقیق درباره صحت وسقم جریان خودکشی الیزابت تایلور :

پلیس ایتالیا از الیزابت تایلور بازجوئی کرد

● **نزدیکان الیزابت - تایلور میگویند ماجرای وی با ریچارد برتون پایان یافته است**

رم- یونایتدپرس -۲۵ آوریل دیشب عده زیادی از مردم اهل ذوق شهر رم با الیزابت تایلور هنرپیشه‌معروف امریکائی‌ملاقات ویا به او مراجعه کردندتاراست ودروغ گزارش روزنامه ها را دایر براینکه وی به قصد خود کشی تعداد زیادی قرص‌خواب آور خورده معلوم کند.

رئیس پلیس ملی ایتالیا از جمله کسانی بودکه‌شب گذشته بیش از یك‌ساعت درویلای محل سکونت الیزابت تایلور در کنار او بسر برد .

الیزابت پیش ازظهر روز گذشته برای دومین بار درماه‌جاری‌به‌یك بیمارستان شهر رم رفته و مدت چهار ساعت درآنجا بستری‌شده بود. پزشکان اظهار داشته‌بودند که بیماری ستاره امریکائی مسمویت غذائی بوده است .اما روزنامه متنفذ«ایل‌مساژرو» چاپ رم نوشته بود که الیزابت‌براثر مشاجره با معشوق‌انگلیسی خود ریچارد برتون‌قرص خواب‌خورده تاخودکشی کند .

بموجب قوانین ایتالیا هر که در این کشور دست به خودکشی بزند از طرف پلیس در بازجوئی قرار خواهد گرفت اکنون قرار است در باره گزارش‌روزنامه‌ایل مساژرو نیز تحقیق شود .

در صورتیکه صحت این گزارش ثابت گردد الیزابت تایلور تحت تعقیب قرار خواهد گرفت .

● **جداشدند**

رم-آسوشیتدپرس -۲۵ آوریل پزشکی که روز گذشته الیزابت تایلور را دربیمارستان سالواتر موندی واقع‌در شهر رم معاینه کرده‌اظهار داشته‌است که‌بیماری الیزابت تایلور جراحت کوچکی روی بینی وی بوده‌است .پزشك مذکور گفت که الیزابت‌هنگام رانندگی با اتومبیل در موقع بازگشت به رم از تعطیلات عید پاك زخمی شده است .

نزدیکان الیزابت تایلور معتقدند ریچارد برتون والیزابت تایلور برای همیشه از هم جدا شدند و بافسانه آنها خاتمه داده شد .

میلیونها دولار

سوء استفاده ازکمك‌امریکا درانگلیس!

واشنگتن - رویتر - ۲۵ آوریل- امروز جان بروس بازرس عالی اسکاتلند یارد (پلیس انگلیس) وارد واشنگتن شد تادر باره سوءاستفاده هائی که گفته میشود از کمك های امریکا در لندن صورت گرفته تحقیق کند .

بروس بخبرنگاران گفت مقامات آژانس بین المللی توسعه و عمران دروزارت‌خارجه‌امریکا شکایت‌کرده‌اند که از لندن بوسیله بسیاری ازمقامات مسئول سوء استفاده هائی در کمك های امریکا صورت گرفته است .

جان بروس گفت که سوء استفاده مورد بحث سر به میلیونها دلارمیزند جان بروس مدت ده‌روز در واشنگتن خواهد ماند .

هیجان‌روی‌هیجان-دلهره روی‌دلهره-اضطراب روی‌اضطراب
ازامشب‌در سینماهای
امپایر-سهیلا-نیاگارا
یك فیلم پرهیجان باسوژه و بازی‌کاملا بیسابقه

طبق درخواست تهیه کننده برای معرفی این فیلم در سراسر جهان فقط ازاین فرم عکس استفاده‌خواهدشد

ترس ازعموم
دوبله بفارسی محصول ۱۹۶۱ کمپانی کلمبیا
باشرکت: سوزان‌استراسبرك- رونالدلوئیس - آن‌تاد- کریستوفرلی (دراکولا)
«سیت هالت» کارگردان فیلم طعم ترس ازعموم تماشاچیان درسراسر جهان درخواست کرده است‌که قبل ازشروع فیلم درسالن حاضر شده و فیلم را ازبتدا تماشا نمایند
شروع سئانسها درسینما نیاگارا ۱۰ر۳۰صبح -۳-۵- ۷-۹ بعدازظهر ودرسینما امپایر ۱۱ صبح ۳۰ر۳-۳۰ر۵- ۷ر۳۰ - ۹ر۳۰ بعدازظهر. ودرسینما سهیلا ۱۰ صبح ۳۰ر۲- ۳۰ر۴-۳۰ر۶- ۳۰ر۸ بعدازظهر.

گی گز
شیرخشك گی‌گزو غذای‌گی‌گز -خوراك شاهان وشاهزادگان است

برموان اوانس
(الکزیربرمووالریان)
آمپول نئوهپاتکس
اوانس قرص پور
گویدس اوانس
پیروگار
فنوباربی‌تون - فنازون - امید فنازون و ....

ورمیفوژاسمیت SMITH VERMIFUGE

تونی مالت بهترین و خوشمزه ترین صبحانه
TONIMALT مقوی ومغذی ترین عصرانه

آمریکا بمبی بقدرت ۱۰۰ هزار تن ت.ان.ت منفجر کرد

واشنگتن - خبرگزاری فرانسه- آسوشیتد پرس - یونایتد پرس - کمیسیون انرژی اتمی امریکا اعلام کرد شب گذشته اولین بمب اتمی سری جدید آزمایش های هسته ای امریکا منفجر شد ه است.

انفجار بمب اتمی امریکا درفضا برفراز اقیانوس آرام صورت گرفت.

متن اعلامیه کمیسیون انرژی اتمی امریکا از این قرار است:

در ساعت ۱۸ و سی دقیقه دیروز بوقت تهران یك انفجار اتمی در مجاورت جزیره کریسمس واقع در اقیانوس آرام صورت گرفت وقدرت انفجاری این بمب متوسط بوده‌است

همانطور که پرزیدنت کندی در دوم مارس گذشته خاطر نشان نمود آزمایش های اتمی امریکا درشرایطی صورت میگیرد که فرود آمدن ذرات رادیو آکتیو را بحد اقل برساند.

● **ذرات رادیو اکتیو**

میزان پخش ذرات رادیو آکتیو ناشی از انفجار های اتمی امریکا کمتراز آنست که‌براثر سری آزمایش های اتمی شوروی در پائیز ۱۹٦۱ تولید شد . در اعلامیه گفته شدباید دانست که یك توده‌رادیو آکتیوطویل المدت «استرونیتوم ۹۰ و سنربوم ۳۷» ناشی از آزمایشهای اتمی پائیز سال ۱۹٦۱ شوروی در بهار وپائیز ۱۹٦۲ اطراف کره زمین را احاطه خواهد کرد . ولی پس از انجام آزمایشهای اتمی‌امریکا مقدار کمی از ذرات رادیو آکتیو در فضا باقی خواهد ماند .

در اعلامیه گفته شده است که قدرت انفجاری آزمایشهای امریکا کمتر از قدرت انفجاری آزمایشهای اتمی شوروی در پائیز ۱۹٦۱ است. بدین جهت میزان‌فرود آمدن‌ذرات رادیو آکتیو ناشی از انفجار های اتمی امریکا خیلی کم خواهد بود.

منابع موثق تایید مینمایند که‌بمب اتمی امریکا ازهواپیما پرتاب شده است . قدرت انفجار این بمب معادل یکصدهزار تن ماده منفجره تی.ان.تی بوده است .

آزمایشهای جدید امریکا توسط گروه‌عملیاتی هشتم‌ارتش دراقیانوس آرام صورت میگیرد .

۱۲ هزار تن کارشناس اتمی ،افراد نظامی و تکنیسین و تفنگدار دریائی دراولین سری جدید آزمایشهای‌اتمی امریکا شرکت‌داشتند .

● **راه بازداشت**

خبر انفجار موفقیت آمیز بمب جدید هسته ای امریکا هنگامی به کندی رسیدکه‌وی‌در پام‌بیچ‌استراحت میکرد .

محافل رسمی امریکا خاطر نشان میسازند که علیرغم تجدید آزمایش های اتمی امریکا راه برای مذاکره باشرق و انعقاد قرار داد منع‌آزمایش ها ی‌اتمی باز است و اگر توافقی بدست آید آزمایشهای تازه امریکا که از امروز آغاز گردید هرلحظه ممکن است متوقف شود .

امریکا بشرطی حاضراست قرارداد منع آزمایشهای اتمی را امضاء کند که ماده مربوط به کنترل جهانی نیز درآن گنجانده شود .

● **تایید کردند**

تجدید آزمایشهای جدید هسته‌ای امریکا موردتایید اکثریت قریب‌باتفاق اعضای سناو مجلس نمایندگان امریکا قرار گرفت .

سناتور مانسفیلد گفت پرزیدنت کندی در اینمورد شکیبائی زیادی از خود نشان داد .

سناتور راسل گفت من از تجدید آزمایشهای اتمی متاسفم اما امنیت ملی امریکا اجرای آنرا ایجاب‌میکرد. سخنگوی وزارت‌امورخارجه امریکا گفت چنانچه شوروی براثر تجدید آزمایشهای اتمی امریکا از شرکت در کنفرانس خلع سلاح ژنو خود داری کند تصمیم زشتی گرفته است زیرا هنگام تجدیدآزمایشهای اتمی‌شوروی در پائیز گذشته ، امریکا جلسات مذاکرات خلع سلاح با شوروی را ترك نگفت .

وی افزودتجدید آزمایشهای اتمی امریکا بر خلاف میل قلبی دولت و ملت امریکا صورت گرفت اماازآنجا که‌امریکا دربرابرجهان آزادمسئولیت دارد اجبارا مبادرت‌به تجدیدآزمایش های اتمی کرد .

● **سوابق آزمایشهای اتمی**

تاکنون ۳۱۲ آزمایش اتمی توسط چهار قدرت اتمی جهان امریکا ، شوروی ، انگلستان و فرانسه‌صورت گرفته است .

بمب اتمی امروز امریکا یکصد و هشتاد و یکمین بمب اتمی است که توسط این کشور منفجر میشود .

از اول سپتامبر تا۲ فوریه ۱۹٦۲ شوروی بیش از ٥۰ بمب اتمی‌منفجر کرد که اکثر آنها درآسیای مرکزی منفجر شد .

دولت شوروی در ۳۰ اکتبرگذشته مقتدر ترین بمب اتمی جهان را که ٦۰ مگاتن قدرت انفجار آن بود در جزیره زیملیای جدید منفجر ساخت .

بمب های اتمی انگلستان اکثرا در جزیره کریسمس و یا در استرالیا آزمایش شد و فرانسه تا کنون چهار بمب اتمی در صحرای افریقا منفجر کرده است .

از ترس تگرك چهار نفر کشته شدند!

٥ نفر زخمی گردیدند ویکصدنفر زیر دست وپا ازهوش رفتند

آنکارا - خبرگزاری فرانسه - ۲٥ آوریل- دیروز دریکی‌از سینما های شهر کوچك ، « ادومسن » واقع در ناحیه از میر حادثه ناگواری روی داد که منجر به کشته شدن چهارنفراز تماشاچیان و زخمی شدن عده زیادی گردید .

در این سینما فیلم مخصوصی برای‌مادران واطفال بمعرض نمایش گذاشته شده بود .

هنگام شروع فیلم در خارج سینما تگرك شدیدی شروع به باریدن کرد ، تماشاچیان از شنیدن صدائی که ازبر خورد تگرك با سقف تولید میشدخیال کردند که سالن‌آتش گرفته‌است و یك مرتبه مانندسیل خروشان بسوی درهای خروجی هجوم بردند .

در این میان چهار نفر از تماشاچیان زیر پای جمعیت وحشت زده تلف شدند . پنج نفر نیز بشدت زخمی گردیدند و یکصد نفر بیهوش شدند .

جهان از تجدید آزمایشهای اتمی آمریکا متاسف است

● **در محافل مختلف غربی باوجود اظهار تاسف‌گناه را بگردن شوروی می - اندازند**

● **تاس در گزارش خود می گوید بار دیگر ناقوسهای یك مسابقه تسلیحاتی به صدا در آمده است**

لندن - آسوشیتد پرس -یونایتد پرس - ۲٥ آوریل - امروز اروپای غربی شروع دوره جدید آزمایش های اتمی امریکا رابا تاسف‌فراوان استقبال کرد اما در اغلب پایتخت های‌اروپای غربی گناه‌شروع آزمایش های اتمی را بگردن دولت شوروی انداخته‌اند .

روزنامه «دیلی میرور» چاپ لندن نوشته است که تصمیم پرزیدنت کندی رئیس جمهور امریکا دایر بر شروع دوره جدید آزمایش های اتمی‌امریکا تراژدی‌بسیار اندوهباری است .

شروع آزمایش های مذکور بدین معنی است که جهان بار دیگر گرفتار مرحله جدیدی ازمسابقات بزرگ تسلیحاتی شده است ، امادنیا باید بداند که گناه اینکار بگردن خروشچف نخست‌وزیر شوروی‌است که در شروع آزمایش های اتمی پیشقدم گردید .

اظهار نظر روزنامه دیلی میرور تقریبا منعکس کننده عکس العمل تمام اروپای غربی است .

● **بزرگترین جنایت**

خبرگزاری آلمان شرقی در این باره اظهار نظر کرده است که‌دوره جدید آزمایش های اتمی امریکا بزرگترین جنایتی‌است که درتاریخ بشر علیه‌انسان صورت گرفته‌است.

این جنایتی است که علیه‌انسان های زنده و کودکانی که درآینده پا به‌جهان خواهندگذاشت صورت گرفته است .

در لندن گروه ضد بمب اتمی به رهبری برتراندراسل فیلسوف معروف‌انگلیسی تصمیم گرفته‌است بعنوان اعتراض علیه آزمایش های اتمی امریکا تظاهرات عظیمی در مقابل سفارت امریکا در لندن برپا نماید .

● **مکمیلان خبرداشت**

مقامات رسمی انگلیس امروز گزارش داده‌اند که هارولد مك - میلان نخست وزیر این کشورپیش از آنکه روز گذشته برای مذاکره باپرزیدنت کندی رهسپار واشنگتن شود ازشروع قریب الوقوع‌آزمایش های اتمی امریکا اطلاع داشته‌است.

سخنگوی وزار ت‌خارجه انگلیس دراین مورد اظهار داشت که‌شروع آزمایش های‌اتمی امریکا بهیچوجه حادثه تعجب آوری نیست زیرا همه ما از آن اطلاع قبلی داشته‌ایم .

مك میلان شب گذشته اظهار داشته بود که از نظر وی معلوم نیست که دولتی مانند امریکا و شخصی‌مانند پرزیدنت کندی‌رئیس جمهوری این‌کشور که قسمت‌اصلی سنگینی بار دفاع از جهان آزاد را بردوش میکشد چگونه میتوانست تصمیم دیگری اتخاذ کند .

● **عکس‌العمل موافق**

نخست‌وزیر سوئد و وزیر خارجه این کشور از شروع آزمایش های اتمی امریکا ابراز تاسف کرده‌اند .

تنها عکس العمل موافق در برابر آزمایش های اتمی امریکا از جانب مقامات رسمی دولت آلمان غربی است که اگر چه در باره اصل‌قضیه سکوت کرده‌اند معذلك یاد آوری نموده‌اند که اتحادشوروی مسئول شروع آزمایش های اتمی است .

روزنامه پر تیراژ کودیر چاپ اطریش در شماره امروز خود باتیتر درشت نوشته است :

« امریکا - متاسفیم ، اما چاره دیگری هم نداریم » .

در مادرید بسیاری از مردم اظهار نظر کرده‌اند که تصمیم کندی بخاطر عدم تسلیم در برابرتهدیدات شوروی بوده است .

در دانمارك وبرمه تظاهراتی علیه آزمایش های اتمی امریکا صورت گرفته است .

● **ناقوسها بصدا درآمد**

لندن - خبر گزاری تاس اظهار نظر کرده است که یکبار دیگر نافوس ها برای مسابقه تسلیحاتی‌به صدا در آمده است . تاس اضافه کرده است که آزمایش های اتمی امریکا بزرگترین جنایت علیه نوع بشر است .

در ژنو نمایندگان کشور های کمونیست‌خبر شروع آزمایش های اتمی جدید امریکا را با سکوت برگزار کردند .

● **تظاهرات دامنه‌دار**

توکیو -آسوشیتد پرس -۲٥ آوریل عناصر دست‌چپی ژاپن‌امروز اعلام کردند که تظاهرات بسیار دامنه داری علیه آزمایش های‌اتمی امریکا برپا خواهند کرد .

قرار است بعداز ظهر امروز تظاهراتی در مقابل سفارت امریکا در توکیو برگزار گردد.

سازمان دست چپی «زنگاکورن» اعلام کرده است که ۲۰۰ هزار اعضای خود را درتظاهرات وسیع علیه آزمایش های اتمی امریکا شرکت خواهد داد .

اما چین ملی بشدت از آزمایش های‌جدیدامریکا پشتیبانی کرده‌است

● **سکوت دبیرکل**

اوتانت دبیر کل سازمان ملل که روز گذشته مخالفت خود را با آزمایش های اتمی اعلام کرده بود سکوت کرده است .

استیونسن نماینده امریکا در سازمان ملل دولت شوروی‌رامسئول شروع آزمایش های اتمی دانسته

جون‌دیفن بیکر نخست وزیر کانادا باتاسف‌بسیار عمیق‌ازآزمایش اتمی امریکا استقبال کرده است .

درنیویورك تظاهراتی علیه آزمایش های‌اتمی امریکا صورت گرفته وبه مقامات امریکا وانگلیس وشوروی‌در نیویورك اعتراض شده است .

دین راسك وزیر خارجه امریکا امروز در واشنگتن اعلام داشت تا هنگامیکه مسابقه تسلیحاتی محدود نگردد امریکا ناگزیر به آزمایش های اتمی و حفظ امنیت خود خواهد بود .

● **دوست ودشمن**

سناتور کنت کی تینگ‌امریکائی امروز اظهار داشت عکس‌العمل‌جهان در برابر آزمایش های‌اتمی امریکا نشان خواهد داد که چه کسی‌دوست وچه کسی دشمن ماست .

سناتور امریکائی گفت که‌هر کس‌با آزمایش های اتمی امریکا مخالفت کرد دوست امریکا نیست .

سازمان جدید التاسیس نیروی‌صلح ضربتی زنان امریکا امروز در واشنگتن ازتمام مردم دعوت کردکه تاهشت روز پس از آزمایش‌های‌اتمی امریکا ازنوشیدن شیر خود داری کنند .

● **مادر انگلیسی**

امروز یك مادر انگلیسی از دهکده دنیك رونگر واقع در ایالت کورنوال پسر بچه دو ماهه‌اش را در بغل گرفت و بطرف واشنگتن راه افتاد تادر کاخ سفید ریاست جمهوری امریکا با پرزیدنت کندی ملاقات کند واز او بخواهد که با خلع‌سلاح همگانی موافقت نماید این خانم که «جردیت کوك»نام دارد و موسس شعبه انگلیسی سازمان معروف« به صدای زنان» است اظهارداشته است که اگر چه قرارملاقاتی با پرزیدنت‌کندی نداردمعذلك خواهد کوشید تا او را ملاقات کند .

سبیل‌ژنرال سالان‌را تراشیدند!

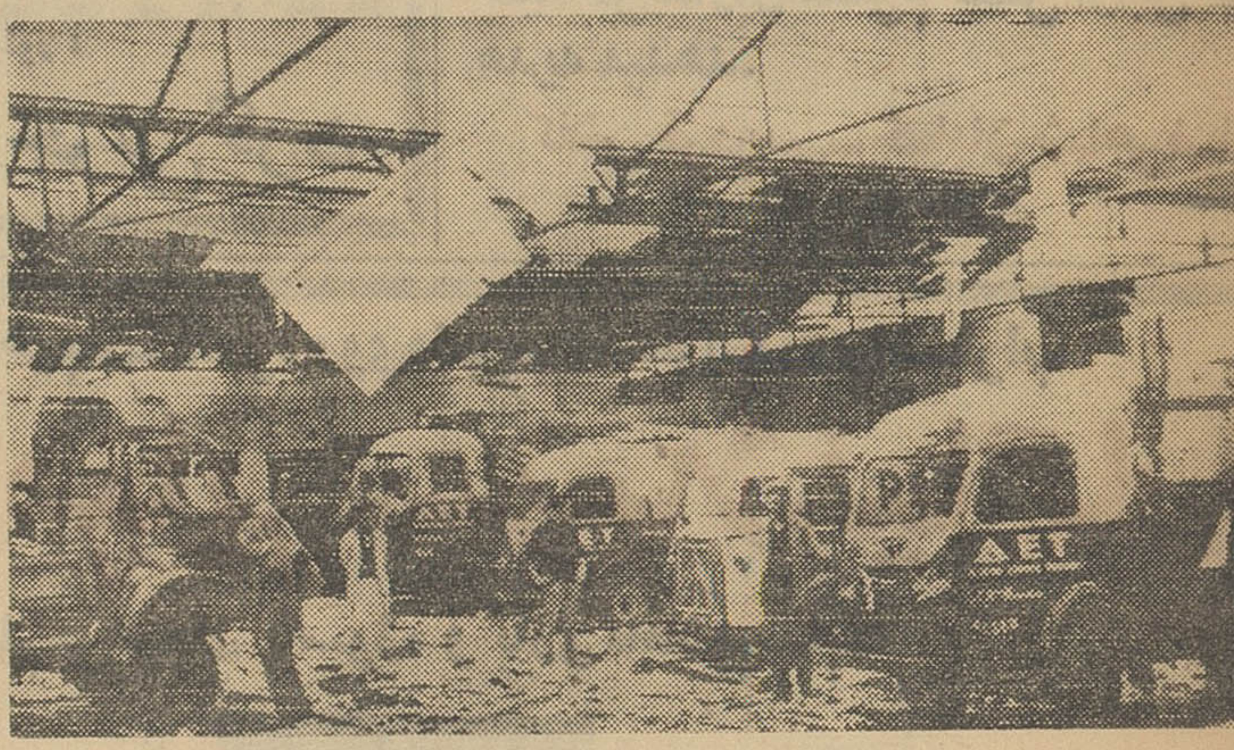

روز گذشته تروریستهای‌ارتش‌سری با بمب پلاستیکی یك گاراژ بزرك را در الجزیره منفجر ساختند . دراین عکس کارگران‌مشغول‌جستجو هستند تا اجساد کشته شدگان را از میان ویرانه های گاراژپیدا کنند .

عکس رادیوئی اطلاعات

● **مسلمانان الجزایر عده‌ای از تروریست ها را تار ومار کردندوچند نفر از آنها را مقتول و مجروح ساختند**

الجزایر -رویتر - ۲٥آوریل- روز گذشته بعد ا زآنکه یك اتوبوس حامل نارنجك در محله کازبا واقع در الجزیره منفجر گردید و چندین نفر را زخمی کرد گروهی از مسلمانان خشمگین و مسلح به اروپائیان شهر الجزیره حمله کردند و حد اقل ۳ نفر از اروپائیان را بقتل رسانده و بیش از ۲۰ نفر را زخمی کردند .

بر اثر مداخله پلیس از ادامه حمله مسلمین به اروپائیان جلو- گیری شد .

پلیس الجزایر گزارش داده است که مسئولین حادثه انفجار اتوبوس دو مرد ویك زن‌اروپائی بوده‌اند که مردان موفق به‌فرار شدند و زن‌مذکور پیش ازآنکه بوسیله‌پلیس‌دستگیر شودبشدت از طرف مسلمانان کتك خورد .

● **۷٦ کشته وزخمی**

مقاما ت‌رسمی فرانسه امروز گزارش دادند که در زد و خورد ها و حملات تروریستی روزگذشته‌در سرتا سرالجزایر ۳٤ نفر کشته و ٤۲ نفر زخمی شده‌اند .

۱٤۰ نفر از کشته شدگان مسلمان و شش نفر اروپائی و از زخمیها ۳۲ نفر مسلمان و ۱۰ نفر اروپائی بوده‌اند .

● **سبیلش را تراشیدند**

پاریس -رویتر - ۲٥ آوریل - دیروز ژنرال‌رائول سالان‌فرمانده ارتش سری که اکنون درزندان « سانته »واقع در پاریس زندانی است‌با اجازه مخصوص‌دادستان فرانسه سبیل کلفت خود را تراشید . سالان پیش از آنکه مبارزه زیر زمینی و تروریستی خود را علیه مسلمانان الجزایر و ژنرال دوگل شروع کند سبیل نمیگذاشت .

مقامات دادگستری فرانسه گزارش داده‌اندکه اجازه‌اصلاح موی سر به سالان داده نشده است .

موی سالان‌در روز های‌مبارزه زیر زمینی و رهبری ارتش - سری در الجزایر از سیاهی‌رفته رفته به‌رنك جو گندمی درآمده است .

● **خرابکاری درلوله نفت**

پاریس - یونایتد پرس -۲٥ آوریل - روز گذشته تروریست های خرابکار ارتش سری یکی از خطوط اصلی لوله نفتی فرانسه رادر صحرا منفجرکردند و به سه چاه نفت فرانسه درآن منطقه زیان های بزرگ رساندند . پلیس گزارش داده است که خط لوله نفتی مورد بحث نفت فرانسه را از صحرا به ساحل دریای مدیترانه می- رساند است .

کمپانی نفتی فرانسوی که مسئول اکتشافات و عملیات‌نفتی درصحرا میباشداز پاریس‌گزارش داده است که در این خرابکاری کسی کشته و یا زخمی نشده و خسارات وارده بسرعت ترمیم و جبران خواهد شد .

عراق باتحادیه عرب پول نمیدهد

دولت‌عراق دستور داد سفیر ژاپن بغداد را ترك گوید

بغداد - آسوشیتد پرس - ۲٥ آوریل - دولت عراق دیروز از ژاپن درخواست کرد سفیر خود را از بغداد احضار کند .

این اقدام بدنبال احضار سفیر عراق‌از توکیو بعلت شناسائی دولت کویت از طرف دولت ژاپن صورت گرفته است .

هاشم جواد وزیر خارجه عراق دیروز اظهار داشت که سفیرسابق عراق در ژاپن مدتی پیش به بغداد باز گشته و از طرف وزارت خارجه به‌پست دیگری‌در یك کشورخارجی منصوب گردیده است .

● **بی اساس است**

بغداد - آسوشیتدپرس - ۲٥ آوریل - هاشم جواد وزیر خارجه عراق امروز اظهار داشت که‌شایعه مربوط به احضار ماموران‌عراقی از دفتر اتحادیه عرب در قاهره بی - اساس است. جواد گفت که‌معذلك تحریم اتحادیه عرب از طرف‌دولت عراق کماکان ادامه خواهد یافت.

وی افزود که دیون عراق بابت حق عضویت در اتحادیه عرب ۲٥ هزار دینار است و دولت عراق از پرداخت‌این قروض‌خود داری‌خواهد نمود .

هاشم جواد گفت دولت عراق به اتحادیه هائی که با مابرای رهائی ممالك عربی همکاری نمیکند پول نخواهد داد .

خلاصهٔ اخبار

● **واشنگتن** - سازمان ملی هوا- نوردی امریکا امروز اعلام کردمحققا رینجر چهارم که‌روز دو شنبه از پایگاه کیپ کاناورال بسوی کره ماه پرتاب شد امروز ساعت ۱٦ بوقت تهران با کره ماه برخورد میکند .

● **مسکو** - تاکاساکی رئیس هیئت نمایندگی ماهیگیران ژاپن که‌اینك در شوروی بسر میبرد دیروز مدت یك ساعت و نیم با نیکیتا خروشچف نخست وزیرشوروی‌ملاقات و مذاکره کرد .

● **بوستن** -دیروز برف‌ویخبندان برمنظره بهاری در قسمت های‌شمالی نیوانگلند واقع در امریکا غالب‌گردید. دراگوستا ۱۲ سانتیمتر و در«پرتلند» براثر چهار ساعت بارندگی پی‌درپی ٥ سانتی متر برف روی زمین نشسته است .

● **گرنوبل** - روز گذشته زلزله شدیدی در دشت گرنوبل واقع در جنوب فرانسه بوقوع پیوست و به تعداد زیادی از منازل اهالی صدمه زد .

● **کیپ کاناورال** - دانشمندان امریکا روز گذشته برای دومین بار یك موشك عظیم ساتورن را درپایگاه کیپ کاناورال به‌فضا پرتاب کردند این موشك حامل یك تانکر آب‌بوده که در ارتفاعات بالای جو زمین پخش شد .

● **پاریس** - دیشب وکیل مدافع ژنرال ژوهو که از طرف دادگاه‌نظامی باعدام محکوم شده است با ژنرال دوگل ملاقات کرد و مدتی با وی محرمانه مذاکره کرد .هنوز معلوم نیست با تخفیف مجازات ژوهو موافقت خواهد شد یا خیر

شانسهای هفته ...

ساعت چهار بعدازظهر روز چهارشنبه پنجم اردیبهشت ماه۱۳٤۱ هفدهمین‌دوره بلیطهای‌جدید اعانه ملی بایکمیلیون ریال جایزه ممتاز در حالیکه‌عده زیادی از مردم علاقمند تهران بجریان آن نظارت میکردند قرعه‌کشی شد و نتیجه آن بشرح زیرازرادیو ایران اعلام گردید:

شماره	شش	(٦)	برنده‌پنجاه‌ریال
شماره	هشتادوشش	(۸٦)	برنده‌یکصدوپنجاه‌ریال
شماره	هشتصدوشصت‌وشش	(۸٦٦)	برنده‌یکهزار وپنجاه‌ریال
شماره	ششهزارونودوهشت	(٦ر۰۹۸)	برنده‌پنجهزارریال
شماره	هشتادوپنجهزاروچهار	(۸٥ر۰۰٤)	برنده‌سیصدهزارریال

بلیطهای شماره (۸٥ر۰۰۳) و(۸٥ر۰۰٥) هریك برنده ده هزار ریال.

(بلیط ممتاز شماره(۰،۹۰۸،۲۱٦) برنده یکمیلیون وپنجاه ریال)

ضمنا ماقبل ومابعد جایزه‌یکمیلیون‌ریالی یعنی شماره‌های (۰،۹۰۸،۲۱٥) و(۰،۹۰۸،۲۱۷) هریك برنده صدهزارریال جایزه هستند.

آ-۲۷٤۰

مکمیلان وارد امریکا شد

نیویورك - آسو شیتد پرس ۲٥ آوریل - هارولد مك‌میلان نخست - وزیر انگلیس امروز در سر راه‌خود بواشنگتن وارد نیویورك شد انتظار میرود که نخست وزیر انگلیس تاروز جمعه درنیویورك اقامت نمایدو سپس برای مذاکره با پرزیدنت کندی به واشنگتن برود .

مك میلان هنگام ورود به نیویورك اظهار داشت که آخرین بار درسال ۱۹٦۰به نیویورك‌آمده‌و باخروشچف مذاکرات مهمی در این شهر انجام داده بود منابع موثق نیویورك گزارش داده‌اند که مذاکرات سران امریکا و انگلیس درباره مهمترین مسائل جاری و از جمله مسئله مهم برلن‌خواهد بود .

برنامه‌امشب سینماهای‌متحده

فردوسی-فلور-رامسر-شهناز فیلم تمام رنگی دوبله بفارسی سینماسکوپ انتقام‌هرکول باشرکت: مارك‌فورست

جهان تاریخی فیلم اورسوس سینماسکوپ - رنگی دوبله بفارسی باشرکت: ادفیوری

نیوز نمایش فیلم امیر ارسلان باشرکت: باموفقیت ایلوش ادامه دارد
برنامه‌امشب سینماهای‌متحده

مسئله مسکن در سمینار مسائل اجتماعی تهران

زاغه نشینان را نمیتوان صاحب خانه گفت!

مهندس خدایار :

* در تهران بایدسالی ۲۹۷۰۰ خانه ساخته‌شود زیرا تا ۲۵ سال دیگربه ۷۴۲۰۰۰ خانه نیازمند خواهیم بود .

مهندس اژدری :

* احداث محلات‌جدید بجای محلات قدیمی بر- طبق قانون فعلی توسعه معابر امکان پذیر نیست

* فکر ازبین بردن محلات قدیم فعلا منتفی شده است .

اطلاعات ۱۳۰۱

پنجشنبه‌ششم‌اردیبهشت‌ماه ۱۳۴۱ـشماره ۱۰۷۸۵

در شماره گذشته قسمتی از مذاکرات سومین جلسه «سمینار - مسائل اجتماعی تهران» را بنظر خوانندگان عزیز رساندیم ضمنا مذاکرات چهارمین‌جلسه این‌سمینار که در ساعت چهار و نیم بعد ازظهر روز سه شنبه چهارم اردیبهشت تشکیل شد پس از چاپ مذاکرات سومین‌جلسه‌سمینار بنظرخوانندگان گرامی میرسانیم .

آقای مهندس خدایار رئیس اداره ساختمان بانك ساختمانی به سخنان خود چنین ادامه داد

اقداماتی که تاکنون برای‌رفع‌مضیقه مسکن بعمل آمده و صحیح‌نبوده است

۱ـ تقسیم اراضی : در بادی‌امر تصور میشده است در صورتیکه دولت اراضی متعلق بخود را دردرجه اول بین کارمندان که تقریبااکثرا افراد طبقه اجاره نشین را تشکیل میدهند تقسیم نماید . این مسئله تاحدی حل میشود و روی این‌اصل اراضی عباس آباد ، یوسف آباد ، نارمك و نازی آباد و غیره رابهمین ترتیب بین کارمندان دولت در درجه اول و افراد عادی در درجه دوم‌تقسیم نمودند و حال آنکه مشاهده شد به تدریج با انجام عملیات شهرسازی در این مناطق قیمت زمین ترقی نمود تا حدیکه در بعضی نقاط به میزان پانصد برابر قیمت اصلی‌نیز

بقیه در صفحه ۱۴

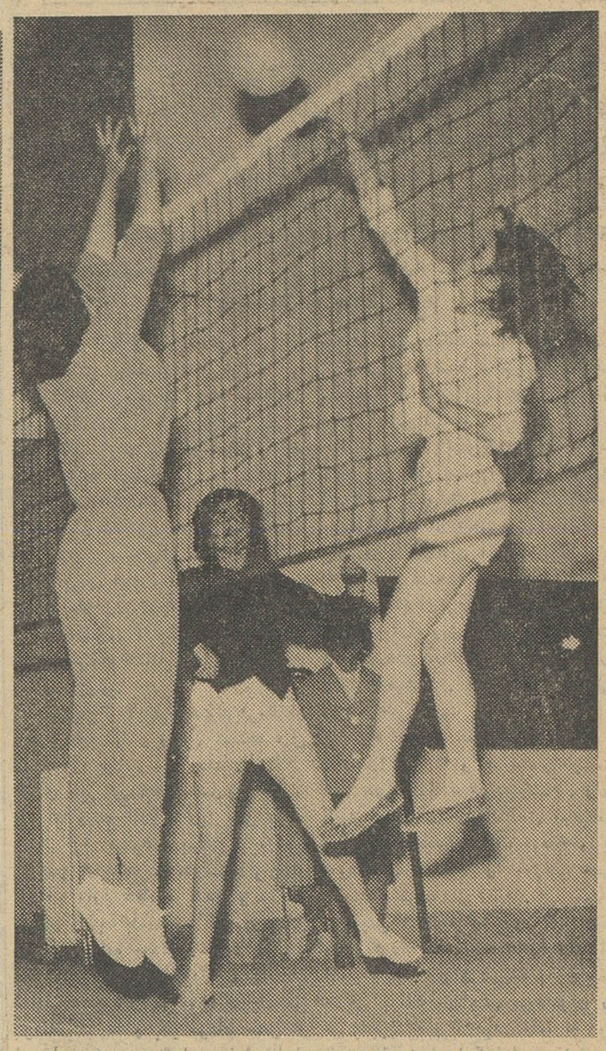

صحنه‌ای از مسابقه والیبال گوهرشاد وانوشیروان دادگر

مسابقات نهائی والیبال دختران سیکل دوم دبیرستانها

بعدازظهر دیروز مسابقه نهائی والیبال قهرمانی سیکل دوم دبیرستانهای دخترانه تهران بین تیمهای انوشیروان دادگر و گوهرشاد انجام شد داوری مسابقه را آقای سردار مربی پاکستانی وخانم نیرکبیری بعهده داشتند . این مسابقه درمیان شور وهیجان تماشاچیان دو برهیچ بنفع تیم والیبال دبیرستان گوهرشاد خاتمه یافت .

با پیروزی تیم گوهرشاد بر انوشیروان دادگر اینك هردوتیم یك‌باخت دارند و برای تعیین تیم قهرمان اول والیبال دبیرستانهای دخترانه بعدازظهر امروز دوتیم مذکور دراستادیوم فرح پهلوی یکبار دیگر مقابل یکدیگر قرار خواهند گرفت .

ضیافت بافتخار استادان دانشگاه بیروت

بمناسبت ورود استادان و دبیران دانشگاه بیروت از ساعت ۷ بعدازظهر دیروز مجلس ضیافتی‌بشام ازطرف آقای مهندس نفیسی معاون‌فنی وزارتفرهنك ورئیس انستیتوتکنولوژی درمحل پلی‌تکنیك تهران برپا بود .

دراین ضیافت عده‌ای از شخصیت های‌مملکتی و فرهنگیان حضورداشتند وبا اساتید دانشگاه بیروت آشنائی حاصل‌نمودند .

افسانه لومومبا

از : سرژ میشل

در افریقا جادوگران وسیله اجرای مطمئن برای استعمار هستند

(۲)

ـ راست است که اداره امور ـ مستعمرات‌میتواند در این کار مداخله کند و میتواند جادوگران را وادار کند که از عادت آدم خواری دست بردارند ، اصلا اگر این اداره‌نخواهد جادوگران‌نمی توانند بکار خوداشتغال ورزند بنابراین این اداره میتواند جادوگران را وادار کند که خوردن گوشت انسان را ممنوع کند . بدون شك اگر جادوگر فرمان دهد هیچ کس جرات این کار را نخواهد کرد . مثلا در بعضی نواحی و در برخی مواقع سال‌هیچ کس‌بگوشت‌خوك‌وحشی دست نمیزند برای اینکه جادوگر آن را ممنوع کرده است . برای چه جادوگراین دستور را میدهد ؟ مطلب خیلی‌ساده است به اشاره اداره‌امور مستعمرات !

مثلا وقتی این اداره اطلاع پیدامی کند که بیماری واگیری‌شیوع یافته است‌که عامل آن گوشت خوك وحشی است فورا به جادوگر دستور میدهد که خوردن گوشت خوك را ممنوع‌کند.

دوست است در جاهائیکه گوشت انسان مقدس است آدمخواری وجود ندارد ولی جادوگران نیز نفوذ و قدرت خود را برای اعمال فشار و ایجادترس و وحشت از دست‌داده‌اند

بدون مبالغه میگویم که ممکن‌است کسی را محکوم کنند که گوشتش‌ضمن مراسم‌مخصوصی خورده شود. چنین کیفرسودمندی برای ساکت کردن‌این وحشی ها کافی است زیرا حتما خودتان حدس زده اید که این جادو گران ، این جنایتکاران ، همانطور که در کنگو گفته میشود عمال نیروهای تامین هستند .

بعضی اوقات اگر جادوگران در عملیات خود افراط کنند آنها را می کشند ولی طبعا این عده وسیله ـ مطمئنی‌در دست استعمارگران هستند باین جهت بلژیکیها آنها را بحال‌خود میگذارند که‌بکار خویش مشغول‌شوند

در حقیقت هیچ دهکده و آبادی بدون جادوگر نیست ، باین جهت جادوگران سپاه نیرومندی راتشکیل میدهند که نگهداری آن حتی یك شاهی هم خرج ندارد و بآسانی می توان آن ها را تحت کنترل درآورد.

تنها دستوری که بجادوگران داده میشود این است که به سفیدپوستان دست نزنند . باوجود این بلژیکی‌ها هم از آنها می ترسند و داستانهای زیادی در باره قدرت جادوگران ـ حکایت میکنند . بطور کلی باید گفت که کنگو را شیر ها اداره نمی کنند. حقیقت مطلب این است که هنوز کسی این سر زمین را آنطور که‌باید نمی شناسد هیچ کس نتوانسته‌است از ورطه ای که تمدن سه هزار ساله میان اروپا و سر زمین وحشی ها بوجود آورده است عبور کند !

***

بقیه در صفحه ۶

آغاز دهمین روز نمایش

تونی کورتیس سیدنی پواتیه

ستیزه جویان

دوبله بفارسی در استودیو مولن روژ

برنامه آینده مولن‌روژها

دیوده لورنتیس تهیه کننده جنگ و صلح وطوفان اینك

خونخوار شرق

عرضه سیداره

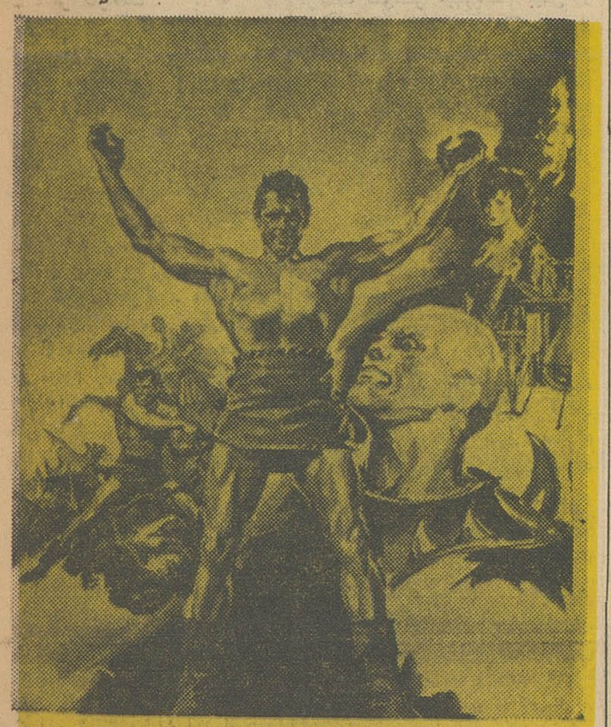

سینما سکوپ رنگی تکنی کالر

گوردن اسکات

دوبله بفارسی

در استودیو مولن روژ

ژاك سرناس

لاستیك آون

ساخت انگلستان

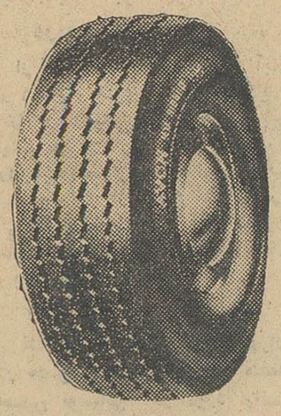

H . M

لاستیکهای سواری

آون

مخصوص جاده‌های ایران

آژیر آگهی

۱ـ۲ آ ـ ۲۶۶۶

روزنامه سیاسی و انتقادی خدنك

همه هفته روز های شنبه در سراسر کشورمنتشرمیشود.

توضیح

درخبری که‌مربوط به افتتاح جلسه پروژه ۳۲۱ یونسکو روز یکشنبه دوم اردیبهشت ماه درروزنامه درج شد اظهارات استاد پور داودکه در بارهٔ آفرینش زن ایراد شدبنام آقای مهندس امیر حسین انصاری نوشته شده‌که بدینوسیله تصحیح وتوضیح داده میشود .

بذر افشان نظامی

مرغوبترین

بذر چمن

تخم سبزی

کود شیمیائی

دفع آفات نباتی

و لوازم باغبانی

را در اختیارشماقرارمیدهد

خیابان قزوین چهارراه ملك‌مقابل

مسجد مظهری تلفن ۲۲۸۸۳

خوشبخت کیست؟

کاساتا

عالیترین دسر فصل برای سلیقه های مختلف

کاساتا

مخلوطی است ازسه نوع بستنی پاستوریزه وهموژنیزه

محصول جدید کارخانجات شرکت سهامی کیم

(کاون آگهی مونت)

کاساتا از امروز در کلیه فروشگاههای کیم‌موجود است

آ ـ ۲۶۶۲

انتقاد

از قول خوانندگان

یکی از خوانندگان طی مقاله انتقادی خود تحت عنوان کاروان حج نوشته است :

عده‌ای در حدود هفتاد نفر بعنوان هیئت سرپرستی حجاج ایرانی بمکه عزیمت مینمایند . نمیدانم شما کتاب بامن بخانه خدا بیائید تالیف آقای خلیلی را خوانده‌اید که راجع بهیئت سرپرستی و کاروان پزشکی چه‌مطالبی نوشته‌اند یا خیر ؟

این هیئت سرپرستی مرکب است از یك امیرالحاج، دومعاون امیرالحاج ، یك سرپرست هیئت ، چندنفر کادر اداری ومالی ، نوزده پزشك ، بیست پزشکیار ، بیست پرستاروغیره وغیره...

باید پرسید آیا این آقایان سرپرستان کاری هم انجام میدهند وبدرد مسافرین خانه خدا میرسند یا فقط برای تغییر ذائقه و سیر وسیاحت بابودجه دولت یعنی ملت بمکه مسافرت میکنند و بدون آنکه وجودشان تاثیر زیادی داشته باشد از طریق شام و بیروت و قفقاز دیدنی بتهران مراجعت میفرمایند.

آیا این هیئت سرپرستی هم مثل اغلب ادارات سرپرستی دانشجویان ایرانی در کشور های خارج است که جز اتلاف مبالغ زیادی از بودجه فرهنگ فقیر هنر دیگری ندارند یا واقعاوجودشان مثمر ثمراست .

من نمیدانم چند هزار مسافر ایرانی بمکه میرود که بیست پزشك و بیست پزشکیار و بیست پرستار لازم باشد .

اگر فرض کنیم هرپزشك روزی پانزده مریض معاینه کند باید هر روز سیصد نفر از حجاج ایرانی مریض باشند تاوجود این پزشکان وپرستاران و پزشکیاران مثمرثمر واقع گردد .

باوجود بیست پزشك و بیست پرستار و بیست پزشکیار وقتی حجاج بایران مراجعت می‌کنند معلوم‌میشود بیماران ناچارشده‌اند در بیمارستانهای عربستان سعودی بستری شوند . از طرفی معلوم نیست اگر امیرالحاج با دومعاون انتخاب شده است دیگر وظیفه سرپرست هیئت چیست ؟ اگر هیئت دارای سرپرست است وظائف امیرالحاج ودومعاون از چه‌قرار خواهد بود ؟

اینها مسائلی است که مردم ازخود میپرسند و جوابی برای آنها پیدا نمی‌کنند .

اکنون که دولت باکمی بودجه و بحران مالی روبروست این گشادبازیها معنی ندارد . ولی حال‌که تصمیم گرفته شده و اسامی هیئت در روزنامه درج شده است ، حال که مبالغ هنگفتی خرج این هیئت میشود اقلا از آنها بخواهید که درست انجام وظیفه‌کنند.

آقای غلامحسین افخم‌پور طی‌مقاله‌ای راجع باتومبیل های دولتی نوشته‌اند :

مقاله انتقادی اطلاعات در مورد اتومبیل های دولتی بسیار مستدل و منطقی بود ودر حقیقت بیان همان‌مطالبی بود که همه مردم در دل دارند ولی بگوش کسی نمیرسد .

آقایان وزراء باید سرمشق تمام کارمندان دولت باشند .بسیاری از وزراء وقتی برسرکار آمده‌اند برای مدت یکماه یا دوماه از اتومبیل‌شخصی استفاده کرده وباتومبیل وزارتی توجهی نداشته‌اند ولی پس‌از یکی دوماه‌شروع باستفاده از اتومبیل دولتی با نمره شخصی کرده‌اند و دوماه بعد باستفاده از هردو اتومبیل یعنی اتومبیل پلاك شخصی‌واتومبیل‌پلاك‌سه‌رنك‌پرداخته‌اند.

درصورتیکه آقایان باید خودبهترین راهنما و نمونه صرفه‌جوئی و انجام وظیفه وحفظ اموال دولت‌و ملت‌باشند. همانطور که قبلا هم نوشته‌اید با توجه بحسن نیت آقای نخست‌وزیر وبادرنظر گرفتن آنکه‌هیچ‌یك از وزراء بدون اتومبیل شخصی نیستند شایسته‌است از هیئت دولت بخواهید که اتومبیل های سه‌رنك راهم معاف کنند و برای همیشه بمسئله اتومبیل دولتی خاتمه دهند .

بازدید وابسته نظامی اردن هاشمی ازمؤسسه‌اطلاعات

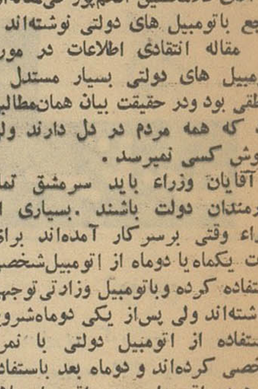

تیمسار سرتیپ محمد سحیمات وابسته نظامی جدید دولت پادشاهی هاشمی اردن که اخیرا باین سمت بتهران اعزام شده است از موسسه اطلاعات و مجله الاخاء بازدید نمود . و از مدیر موسسه اطلاعات از اخبار جالبی‌که همواره در روزنامه درباره کشور اردن منتشر می شود تشکر کرد

ما و خوانندگان

اجرای مجازات

آقای ایمانعلی رمضان پور حقیقی از شیراز مینویسد شخصی که‌سابقه دشمنی با خانواده ام دارد روز ۱۳ فروردین درحالیکه گواهینامه‌رانندگی نداشته با ماشین وانت فرزند ۲۵ ساله ام بنام منصور رمضان پور ـ حقیقی را که سرپرست ۹ سرعائله بود بخاك و خون آغشته کرده بقتل میرساند و کودك دهساله ام بنام عزت‌الله از مرگ حتمی نجات میبابد از مقامات مربوطه اجرای مجازات این جرم که با قتل عمد تطبیق‌میکند خواستارم .

آواز های حزن انگیز

آقای ایرج‌نیکو از رشت‌پیشنهاد مینماید حتی الامکان از پخش‌ترانه های یاس آوراز رادیو ها خودداری شود مخصوصا این نوع آواز های حزن آور و غم انگیز هنگام غروب پخش نشود و مجازاتی برای آنها که صدای رادیو هارا بلند میکنند وضع‌شود تاکسانیکه‌خود نمیخواهند ازاین نوع ترانه ها استفاده کنند بزور بگوش آنها نرسانند .

صدور احکام فرهنگیان

آقایان مجید پور ملکی و محمد رضا موگه ی‌از طرف آموزگاران‌دیپلمه فرهنگ شوشتر مینویسند بیش از پنجماه است صدور احکام تبدیل اینجانبان از پیمانی برسمی بتاخیر افتاده تقاضا میشود صدور این احکام که پس از طی مراحل قانونی لازم از طرف فرهنگ شوشتر پیشنهاد شده مورد توجه اولیاء فرهنگ قرار گیرد.

حفظ مال صغیر

دختری یتیم‌بنام شهربانو‌مینویسد هنگامیکه یکساله بودم پدرم فوت شد تمام دارائی که برایم مانده‌قطعه زمینی است در قریه میگون رودبار قصران چندروز است مالك هم‌جوار قطعه زمین من برای آباد کردن زمین های خود تراکتور گذارده دو طرف زمین مرا خیابان کشیده آنچه خاك و سنك‌زایدبوده در زمین من ریخته است تقاضا دارم برای حفظ‌مال‌صغیر از تعدی اوجلوگیری شود .

کمك بخسارت دیدگان

آقای غلامرضا فراله یکی از کارگرانی که‌در اثر سیل صدمه و خسارت‌دیده پیشنهاد مینماید کمکی که دولت در نظر دارد به خسارت دیدگان برساند شایسته است بوسیله کسانی توزیع گردد که از روی ایمان قصد کمك بدرماندگان داشته باشند و مانند تقسیم گندمی که چند سال قبل‌برای رعایای محال اصفهان و خوانسار تخصیص داده شده بود بانبار کدخدایان وارد نشود .

برنامه کشتی کج

آقای احمد کلهکوئی ازمتصدیان تلویزیون کانال ۸ تقاضا مینماید برنامه ورزشی کشتی کج که در ساعت ۱۰ ونیم شبهای سه‌شنبه‌اجرا میشد مجددا اجراء گردد.

در قریه زکی‌آباد

از طرف رعایای قریه زکی آباد در ٤٦ کیلو متری پائین کرج آقایان رضا خیری پور سلیم منصور فلاح مینویسند در اثر بارندگی شب دوم اردیبهشت مسکن ۲۵ خانوار خراب شده مقداری از اثاثیه عده ای را آب برد و بقیه را زیر آوار مدفون ساخته مصیبت دیدگان تقاضای عطف توجه و کمك فوری دارند .

موضوع ثبت موقوفات

اداره ثبت اسناد و املاك تهران در خصوص شرحی‌که آقای محمد حسین لواسانی در مورد اراضی موقوفه اطراف کن‌در شماره۱۰۷۳۶ نوشته اشعار میدارد که چون رسیدگی باینموضوع محتاج توضیحات بیشتری میباشد مقتضی است نویسنده نامه مراتب را باین اداره اعلام دارند.

جلب شیادان

یکی‌از خوانندگان مینویسد یکعده شیاد و کلاهبردار در گوشه و کنار معابر پرجمعیت منجمله‌در خیابانهای شمالی و جنوبی پارك شهر بکمك همدستان خود که باصطلاح سیاه‌بند نامیده میشوند از ساده لوحی‌بعضی عابرین ، بی اطلاع اطفال وجوانان سوء استفاده مینمایند و بعنوان‌تسمه باز و کتابفروش و خال بازی پولشان را باتردستی میربایند وآنها را بخاك سیاه می نشانند مقتضی است چند نفر مامور سویل عملیاتشان را تحت نظر گرفته با جلب بکلانتری واخذ التزام آنان‌ازاین‌عمل خلاف‌بازدارند تاعده ای دهاتیان واطفال کم تجربه با از دست دادن سرمایه وموجودی خود دچار بدبختی و سیه روزی نشوند .

کتابخانه و مطالعات

کلبه عموتم

اثر : مادام هریت‌بیچراستو ترجمه : منیرجزنی (مهران)

پس از آنکه بسال ۱۹٤۱ قاره امریکا بوسیله کریستف کلمب کشف شد کم کم دستجات مختلفی خودرا بسواحل این سرزمین‌جدید رساندند .

فرانسویها و اسپانیولی ها در جنوب و انگلیسها نخست درشمال وسپس درجنوب مستعمرات زیادی تاسیس کردند ، اما از آنجا که دراین نواحی جنوبی آب وهوامانند مناطق استوائی گرم و آتشین‌است. بزودی استعمارگران متوجه شدند که حتی برای آباد کردن حاصل‌خیزترین مزارع کار دشواروممامی لازم است که در خور توانائی سفید پوست ها نیست . زیرا مردان اروپائی که باب وهوای معتدل‌عادت دارند برایشان کارکردن در این مزارع بی‌نهایت دشوار است . از سوی دیگر استفاده از نیروی‌کار بومیها دراصل مطرح نبود . زیرا آنها که سخت پای‌بند استقلالشان بودند بااستیلاگران‌دشمنی‌سرسخت داشتند و بعلاوه عادت کرده‌بودند منحصرا از محصول شکار و صید ماهی زندگی کنند و بنابراین‌چاره و تدبیری‌اندیشیدند که‌خیلی‌زیرکانه و عملی و اما زشت و نفرت ـ انگیز بود .

درآب وهوائی نظیر آب وهوای قسمت جنوبی امریکا ، سیاهپوستان بیشماری درافریقا زندگی میکردند، لذا تجارتی عظیم برای خرید و فروش کالای انسانی ترتیب داده شد . ناخدایان کشتی هائیکه «برده‌کش» نامیده می‌شدند خودرا بسواحل افریقا میرساندند و اتباع پادشاهان سیاهپوست رامیخریدند و کشتی ها را از این متاع بشری پرمیکردند و بادبانها را بسوی امریکا برمیافراشتند .

برده‌های بدبخت که درزیرزمین کشتی ها روی هم انباشته میشدند مانند مگسها میمردند و اجسادآنها بدریا ریخته می‌شد ، بااینحال از فروش آنها که زنده میماندند تاجر برده فروش ثروت‌هنگفتی‌میاندوخت

بهرحال کلبه عموتم از چنین عصری سخن میگوید ، این کتاب بعلت عواطف انسانی که در آن موج میزدند درسراسر دنیا به‌بیست وسه زبان ترجمه شد و درانگلستان ناشری برای اینکه بتواند بتقاضای فراوان مردم پاسخ دهد چندصدنفر بکارگران چاپخانه‌اش افزود .

خلاصه تابشر و عواطف بشری زنده‌است کتاب کلبه عموتم‌نخواهد مرد .

الواح سومری

تالیف : ساموئل کریمر ـ ترجمه : داوودرسائی ـ ناشر : ابن‌سینا

الواح سومری مجموعه‌ای از باستان شناسی و مشتمل بربیست و پنج‌مقاله‌است که هریك از آنها سرفصلی از مباحث تاریخ مدون بشررا مورد مداقه و بررسی قرار میدهد. بدین جهت از لحاظ‌مطالعه تاریخ فکر بشری و ریشه های فرهنگ ومدنیت حائز اهمیت بسیار است ولی این فایده عرضی است ودر درجه دوم اهمیت قراردارد، هدف اصلی مقالات تجسم کارهای فرهنگی و معنوی یکی‌از کهن‌ترین وخلاق‌ترین تمدنهای جهان است .

حکومت و سیاست ، فرهنگ و ادبیات ، فلسفه و اخلاق قانون و عدالت ، حتی کشاورزی وپزشکی.

نویسنده این کتاب مینویسد : بخشی عظیم از آنچه درکتاب آمده بااشك وخون ورنج‌عرق‌من آمیخته است .

تهیه و ترجمه متون اکثر الواح بوسیله خود من صورت گرفت .

«سومرشناسی» جزئی ازمطالعاتی که درباره خط میخی به‌عمل آمده و کتاب‌الواح سومری کتاب‌ارزنده ایست که دراین زمینه مباحث‌جالب وخواندنی دارد . و این کتاب میتواند برای دوستداران وعلاقمندان باستانشناسان ودوستداران تمدن کهن جهان گنجینه‌ای ارزنده و ذیقیمتی باشد ، اقدام کتابخانه ابن‌سینا برای چاپ چنین کتب گرانبها قابل ستایش است .

کاردل

اثر خاطره پروانه

«کاردل» مجموعه ایست از شانزده داستان کوتاه از داستانهای «خاطره پروانه» که در هنر موسیقی و خوانندگی شهرت کافی دارد .

جای‌خوشوقتی است که یك‌هنرمند باموفقیتی‌که در کار هنری خود دارد وقت و قریحه و استعداد خود را صرف کار های سودمند تری نیز می کند و میکوشد تا برای اجتماعش مفید باشد . در باره کتاب کاردل‌در درجه اول با اطمینان میتوان گفت که کتاب سودمندی است و زیان‌هائی را که بعضی رمان ها و داستانها احیانا ممکن است برای طبقه جوان داشته‌باشند کاملا فاقد است‌نویسنده کمال مواظبت را بکار برده که عفت قلم و متانت را مراعات کند و در داستانهایش مطالب و حتی سطور و عباراتی نیاورد که با اخلاق عمومی و تقوی و شرافت منافات داشته باشد

سبك نگارش این داستانها که می توان گفت یك رئالیسم توام بامراعات جانب اخلاق است ، خواننده را از هرطبقه‌که‌باشد‌راضی میکند .داستانها خوب شروع میشود . با حرارت و نویسنده همه‌مند آرزو میکنیم .

جذابیت جریان پیدا میکند وخوب و حساس ختم می شود . اشخاص داستانها خوب جلوه میکنند و زنده و قابل دیدنند . صحنه ها در عین پرهیجان بودن نشان دهنده واقعیت کامل است . همه جا مثل اینست‌که نویسنده وقایع را بچشم دیده یاخود دو آنها شرکت داشته است .

در اکثر داستانها تلاش خستگی ناپذیر و توام با آرزو و دید افراد طبقات پائین و محرومین اجتماع‌دیده میشود . این افراد استعداد دارند، قریحه دارند ،شوق وافر برای‌رسیدن به سطح بالاتر و زندگی بهتر دارند و چون هرگز مایوس نمیشوند غالبا موفق میگردند و به هدف خود می رسند . نویسنده در هیچ داستانش روح افراد این طبقه را به غیظ و بغض و طغیان نمی انگیزد . بعکس به آنها تلقین میکند که لیاقت دارند حق دارند ، نیرو دارند ، خسته و ناامید نمیشوند و بهدایت امید بالا میآیند .

ما توفیق بیشتری برای این ـ

آداب نوین معاشرت

تالیف مهدی توحیدپور

اغلب مادرز ندگی روزمره‌می‌بینیم که مسافر ورانندە بیکدیگر بدو بیراه میگویند ، فروشنده وخریدار باهم نزاع دارند ، دوعابر یکدیگر را بباد کتك میگیرند ، مهمان از میزبان و میزبان ا زمهمان گله‌دارد دو دوست ازهم میرنجند وعده‌ای درمحافل و مجالس و خیابان و هنگام عبور به‌راهگذری بادیده‌تنفر مینگرند .

این کجمداریها در اثر آنست که عده‌ای از مردم طرز معاشرت را نمیدانند و راهنما و معلمی هم ندارند که به‌آنها روش معاشرت راه رفتن ، غذاخوردن ، مهمانی‌رفتن، خرید کردن و طرزصحبت‌باخریدار و غیره را بیاموزد .

آداب نوین معاشرت می‌تواند دراین‌باره راهنمای خوبی برای این قبیل اشخاص باشد .

ورود دانشمندان زلزله‌شناس

نیمه شب گذشته هیئت اعزامی‌سازمان ملل جهت تحقیقات زلزله شناسی و تهیه طرحهای ساختمانی درمنطقه زلزله خیز بتهران واردشد. قرار است در دانشگاه تهران سمیناری با همکاری شیر وخورشید سرخ وسازمان یونسکو و موسسه‌ژئو فیزیك تشکیل شود ودرمورد کارهای علمی در این زمینه بحث ومذاکره گردد.

هیئت مذکور ضمن برنامه‌ای ازسدهای کرج ،دز،سفید رود وشهر لار دیدن خواهند کرد .

مسابقات علمی فرهنگ ناحیه سه

اداره فرهنگ ناحیه ۳ یك سلسله مسابقات علمی بین دانش‌آموزان کلاس های ششم دبستانها و کلاسهای پنجم طبیعی وریاضی دبیرستانهای این‌ناحیه ۳فرهنگ تهران اجرانمود که‌نتایج‌آن باین شرح اعلام میگردد :

کلاسهای ششم دبستان‌ها

۱ـ آقای نوذر آذرنیا دانش آموز دبستان‌ویژه

۲ـ دوشیزه فرشته دهبد دانش‌آموز دبستان رستگاری

۳ـ آقای مسعود عارف دانش آموز دبستان امیراکابك

کلاسهای پنجم طبیعی

۱ـ آقای حسنعلی غربی دانش آموز دبیرستان هدف شماره٤

۲ـ دوشیزه الهه کشاورز دانش‌آموز دبیرستان شاهدخت .

۳ـ دوشیزه فرزانه راجه دانش‌آموز دبیرستان شاهدخت .

کلاسهای پنجم ریاضی

۱ـ آقای فریدون انصاری دانش آموز دبیرستان دکترمحمود شیمی

۲ـ دوشیزه نهتون نوابی دانش‌آموز دبیرستان شاهدخت

۳ـ آقای فرامرز شجاعی دانش‌آموز دبیرستان هدف شماره٤

ببرندگان این مسابقات جوایز مناسبی از طرف فرهنگ ناحیه ۳داده خواهدشد .

هفده روزنامه‌نگار آمریکائی بتهران می‌آیند

هفده نفراز روزنامه‌نگاران ومفسرین رادیو،تلویزیونی برجسته آمریکا عصر امروز با هوا پیما وارد تهران خواهند شد و با آقای‌نخست وزیر ومقامات‌عالیرتبه ایران‌مصاحبه بعمل خواهند آورد.

این گروه‌اکنون‌دوردنیا مسافرت میکنند تا ضمن ملاقاتهای خود باسران ومقامات دولتی و غیردولتی پشتیبانی مردم جهان را به‌برنامه «مردم بامردم» آمریکا جلب کنند . هدف این برنامه جهانی توسعه‌تفاهم وحسن نیت بین المللی ازطریق تماسهای نزدیك بین‌مردم کشورهای مختلف جهان میباشد .

برنامه «مردم بامردم» را پرزیدنت آیزنهاور درسال ۱۹۵٦ بنیان نهاد موسسه مذکور یك موسسه غیر دولتی‌است که ریاست آنرا ژنرال آیزنهاوربعهده داردورياست‌افتخاری آن باپرزیدنت کندی رئیس‌جمهوری آمریکا است .

درفروردین‌ماه جاری

۱۷۳۷ نفردر تهران درگذشتند

در فروردین ماه امسال ۱۷۳۷ نفر در تهران بعلت ابتلا به بیماریها و حوادث مختلف درگذشته‌اند طبق‌این آمارکه از لحاظ پزشکی‌مورد بررسی اداره کل بهداری شهرداری قرار میگیرد در فروردین ماه بیماری اسهال ۱۸۳ نفر بیماریهای ریه ۱۷۵ نفر و بیماری های داخلی ۱۷۰ نفر تلفات داشته و بیش از سایر امراض موجب مرك و میر شده است .

آمار تفکیکی درگذشتگان فروردین ماه از این قراراست:

۱ـ بیماری های اسهال ۱۸۳ نفر ۲ـ ریه ۱۷۵ نفر ۳ـ داخلی ۱۷۰ نفر ٤ـ طفل نارس ۱٦۵ نفر قلبی ۱۵۸ نفر ٦ ـ ضعف ۹۸ نفر ۷ـ طفل مرده متولد شده ۹۷ نفر ۸ـ سرطان ۸۱ نفر ۹ـ ذات الریه ۷۷ نفر ۱۰ـ عفونی ٦۵ نفر ۱۱ـ کبد ٦۰ نفر ۱۲ـ سرخك ۵۵ نفر ۱۳ـ کلیه ۵٤ نفر ۱٤ـ تصادفات ۵۰ نفر ۱۵ـ مغزی ٤۸ نفر ۱٦ـ معده ٤۰ نفر ۱۷ـ سل ۲۹ نفر ۱۸ـ سوختگی ۱۳ نفر ۱۹ـ خفگی در آب ۱۳ نفر ۲۰ـ متنژیت ۱۲ نفر ۲۱ تیفوئید ۱۰ نفر ۲۲ـ دیفتری ۱۰ نفر ۲۳ـ کزاز ٦ نفر ۲٤ ـ سیاه سرفه ٦ نفر ۲۵ـ عصب ٦ نفر ۲٦ ـ اسهال خونی ۳ نفر ۲۷ـ سرطان خون ۲ نفر ۲۸ـ مسمومیت از گاز چاه ۱ نفر ۲۹ـ خود کشی ۱ نفر ۳۰ـ برق گرفتگی ۱ نفر .

روده دراز

عشقی : آره جونم ... چهارشنبه گذشته بلیطم ده تومن برد چاهارتومنشو دوتا بلیط اعانه‌ملی هفته بعد خریدم.... شیش تومن هم دادم رفتم سینما که فیلمش چهارساعته و خیلی هم جالب بود و چون تووقت نکردی بری وبرنامه سینما هم‌عوض شد اینه که‌الان‌تموم‌داستان‌فیلم‌روبرات موبمو‌تعریف میکنم ... عرض کنم که ....

آ ـ ۲٦۷٤

افسانه لومومبا

بقیه از صفحه ۵

شهرهای سفیدپوستان

در طالار بزرگ اقامتگاه سابق ـ فرماندار استانلی ویل اعضاء نهضت ملی کنگو لیوانهای‌پر از آبجو را که خانم «ژان فینان» رئیس ایالت ـ اوریانتال بدست آنها میداد سر می کشیدند . مجلس عاری از هرگونه تشریفات و سخنرانی های سیاسی بود . برای اعضاء قدیمی این حزب که گذشته را خوب بخاطر داشتند مراسم آن روز که پشت میز فرماندار انجام‌میگرفت نشانه آزادی بدون‌قید و شرط بود .

حاضرین‌از آبجومخصوص‌فرماندار لب تر میکردند و رنج و محنت های گذشته را بخاطر میآوردند .

آن روز در دهکده ما روز بازار بود اما وضع کاملا با روز های بازار سابق فرق میکرد و بیشتر بروزعید و جشن شباهت داشت سوداگران از اطراف وارد دهکده شده و مقدار زیادی پارچه قماش و چسب برای فروش آورده بودند . آنها پیوسته بما آبجو تعارف میکردند و داستان مسافرت خود را برای ما تعریف می کردند کدخدا و پیر مردان محل از احترامی که سوداگران بآنها قائل میشدند در پوست نمی گنجیدند .

ازهر طرف صدا ی‌طبل وفنوگراف بلند بود و لیوانهای آبجو یکی پس‌از دیگری خالی میشد .

زنها بدقت بسرگذشتهائی که ـ سوداگران نقل میکردند گوش می‌ـ دادند ، و با صدای بلند میخندیدند.

سوداگران از شهر های سفید ـ پوستان داستانهائی میگفتند :

در شهر ها همه چیز دیدنی است. شبها چراغهای برق همه جا را روشن میکنند‌در تمام روز سینما ها بازاست و فیلم های تماشائی بمعرض نمایش گذاشته میشود . همه کس از زندگی خود راضی است .

سیاه پوستان هم مثل ما هستند ، قلب‌آنها از کینه و حسد سیاه‌نیست آنها هم میتوانند تفریح کنند . زنها گفته های آنها را تصدیق میکردند

مردان دهکده ساکت بودند و با سوداگران که آنها را خارجی می دانستند حرف نمی زدند .

سپس دست ما را بزور گرفتند و وادار کردند که پارچه ها را ازنزدیك لمس کنیم . سران دهکده بدون‌اینکه حرفی بزنند خواهش سوداگران را می پذیرفتند و از دیدن زنها که دور پارچه فروشها را گرفته بودند می خندیدند. ما مردان دیگر می‌خواستیم پی کار خود برویم ولی زنها ما را بسوی خود میکشیدند . وفروشندگان پارچه ها و شمد ها را بطرف ما می انداختند . زنها با صدای بلند می خندیدند و پارچه های مورد پسند خود را انتخاب میکردند . فنوگرافها آهنگهای‌رقص در هوا پخش میکردند.

سوداگران پشت سر هم حرف می زدند : به بین این پارچه را می خواهی ؟ این یکی را به بین وزنها که مغز آنها باندازه مغزگنجشك‌است پارچه ها را از دست فروشندگان میگرفتند . من و برادرم نیز مقداری پارچه برای زنها خریداری کردیم . سپس رئیس سوداگران فریاد زد و گفت : این یك مساعده ای بـرای پرداخت است . اما کدام پرداخت ؟ معلوم نبود فردای آنروز قبل ازطلوع آفتاب همه آنها رفتند . رئیس و پیر مردان محل گفتند که باید رفت و برای بیگانگان کار کرد زیرا زنها پارچه‌ها و پتو ها ی‌آنها را خریداری کرده اند .

خود من یکسال بدون دریافت مزد برای پرداخت پول‌پارچه هاکارکرده‌ام

کاش آنهائی که مرده اند دو باره زنده میشدند و ثمره آزادی را می چشیدند .

ناتمام

آگهی مناقصه شماره ۱ر۱۳٤۱

بنگاه برق تهران هشت قلم لوازم پست فشارقوی که عبارت از کابل ـ جعبه انتهائی ـ دوراه انتهائی ـ سکسیونر ـ دیزنکتور ـ ترانسفورماتور ـ مقره‌اتکائی ـ پرش میباشد موجود در تهران از طریق مناقصه خریداری مینماید .

داوطلبان شرکت میتوانند بامراجعه باداره معاملات واخذ برك شرایط ومشخصات پیشنهادات خودرا تاظهر روز ۲۲ر۲ر٤۱ بصندوق هیئت‌نظارت بنگاه بیندازند .الف ۵۸۷

۱ـ۲ آ ـ ۲۷۳۲ بنگاه برق تهران

آگهی شرکت تعاونی ساختمان کارمندان نفت

طبق آمار موجود دردفاتر شرکت تعدادی‌قطعه زمین در مقابل مبالغی بعنوان بیعانه بنام اشخاصی ذخیره ومدتی است در دفاتر شرکت نگاهداری‌شده است .

چون پس‌از گذشت چندسال وباتوجه به هزینه‌ای که نگاهداری زمینهای مورد بحث برای شرکت دربردارد ادامه این روش به‌مصلحت‌شرکت نبوده ومیسر نمیباشد بدینوسیله مراتب را باطلاع این‌نوع متقاضیان میرساند تالطفا ظرف مدت یکماه ازاین تاریخ شخصا به‌دفتر شرکت واقع‌درتهرانسر مراجعه ویانماینده خودرا رسما معرفی فرمایند تا حساب مربوطه تسویه وسند مالکیت‌زمین‌موردمعامله بنام آنان صادر گردد . بدیهی است چنانچه ظرف مدت مذکور به‌دفتر شرکت مراجعه ننموده ووضع خودرا روشن نفرمایند شرکت چنین استنباط‌خواهد نمود که متقاضی از خرید زمین منصرف شده است ولذا سپرده مربوطه مسترد وزمین به متقاضی‌دیگری واگذار خواهد شد .

رئیس هیئت مدیره شرکت تعاونی‌ساختمانی کارمندان نفت

۱۹۰۵ آ ـ مهندس ناصر شریف‌رازی

شما هر چه دقیق و مشکل پسند باشید بی شك

گنجینهٔ داستان

را خواهید خواند

زیرا اگر تنها به داستانهای پر ارزش و آثار نویسندگان بزرك علاقمندید بخش اول گنجینه را می‌خوانید و اگر داستانهای زیبا و سر گرم‌کننده می‌خواهید اول به‌سراغ بخش دوم آن‌میروید

اما گنجینهٔ داستان در عین حال این

امتیازرادارد که‌داستانهای‌بخش اول آن نیز همه‌زیبا و شیرین است وهیچ‌داستان بی‌مایه‌وخسته کننده‌درآن‌بچشم نمی‌خورد .

هزار و یك نكته روانی درباره ترس كودكان

چرا بچه‌ها می‌ترسند؟

* ترسهای سودمند و ترسهای نادرست کدام است ؟
* اضطراب چیست ؟
* آیا ترس غریزی است ؟
* نشانه های ترس کدام است؟
* ترس بچه ها از دزد ، ترس از جاهای تازه ، ترس از کاهش محبت پدر و مادر ، ترس از نخوردن غذا ، ترس از جدائی مادر ، ترس از نظافت ، ترس از تاریکی ، ترس از تنهائی ، ترس از مرگ ، ترس از تحقیر از کجا ریشه گرفته است ؟

این مقاله بشما پاسخ میدهد وشمارا راهنمائی میکند

ترس و وحشت واژه هائی هستند که برای ما معانی مترادفی دارند و ما آنها را با حالت بزدلی و بچگی یکی میدانیم و دیگران را متهم به احساس ترس و وحشت کرده خود را از این نقص مبری و پاك می‌دانیم اما چنین نیست . ما همه از کوچك و بزرگ ترسهائی داریم که مارا ناراحت و آشفته میسازند و کوشش داریم از چنگ آنها بگریزیم .

ترس سودمند است

اصولا ترس از برخی چیز ها سودمند و ضروری است . پدران و آموزگاران باید به بچه ها بیاموزند که چگونه خود را محافظت کنند . ترس وسیله احتراز بچه ها از صدمه و آسیب است . ما ترس از سرعت اتومبیل ـ ترس از آتش ـ ترس از سرایت ناخوشی ها ـ ترس ازمردان ناشناسی را که‌نان‌شیرینی یا پول‌به بچه ها می دهند به بچه ها باید بیآموزیم .اما در عین حال بایدمواظب بود که احساس کلی ترس وجود بچه ها را فرا نگیرد و آنها سربزیر و محجوب و کمرو وتوسری خور بار نیایند . روانشناسی حکم میکند که کودکان را شجاع ـ نترس ـ دلاور و مهاجم و بااراده بار آوریم ، بویژه که خود کودکان درداستانهائی که می خوانند مردان دلاور و قهرمانان نترس را می ستایند و از این و آن در این جا و آنجا می شنوند که جرات و شجاعت فضیلت است .

رابطه دلاوری و ترس

مردم دنیا ترس را همیشه بعنوان چیزشرم آوری مینگرندو روانشناسی نیز حکم میکند که به کودکان باید دلاوری آموخت با اینهمه همین ـ روانشناس ـ میگوید : ترس در عین حال نافع است . بچه ها باید شجاع بار بیایند و در عین حال از خطرات بترسند و احتیاط را پیشه کنند . «هلن راس» روانشناس امریکائی میگوید :

هریك از ما از کودکی هم از ترس و هم از شجاعت بهره‌وریم و این هردو نحوه هائی از احساس هستند و هردو تعلق به مساعی ما برای غلبه برمشکلات دارند اما فهم ترس بدون شك دشوارتر از شجاعت است . روانشناسی امروز آنچه را که در پشت سر در احساس ترس و شجاعت نهفته است فاش میکند و میآموزد که چگونه پدران و مادران و آموزگاران ، کودکان را برای یك زندگی فارغ از ناتوانی و عجز و ترس های مقتول آماده سازند چرا که فارغ بودن از ترس های نا معقول‌یکی از مقاصدی است که دموکراسی‌بخاطر آن پای برجا و پایدار است وهمچنین بنیاد استوار آن نیز هست .شادکامی کودکان به فراغت از ترس های نادرست بستگی دارد کودکان نمی توانند رشد کنند و استعداد های بزرگ خود را به منتها درجه باورو وهویدا سازند مگر آنکه از ترس‌های فلج کننده و نا معقول فارغ ورستگار باشند . ویلیام جیمز روانشناس ـ امریکائی میگوید :

نشانه های ترس

احساس ترس برای دوام زندگی‌ما بایسته و حتمی است زیرا که این احساس ما را از آسیب و مرگ می رهاند . ترس سرعت ضربان قلب را افزایش می بخشد . خون را به دستها و پاها گسیل می‌دارد و ذخیره انرژی را آزاد میگذارد و بمصرف میرساند . اعصاب را به هیجان میاندازد ، عضلات را متاثر میسازد و این همه واکنش کافی است که ما را برای نبرد با خطر یا گریز از آن آماده سازد . ترس های خوب و سودمند ترسهائی هستند که در اثر واقعه ای پدید آیند که ممکن است موجب مرگ ما یا باعث آسیب کلی شوم . وقتی درختی در حال سقوط است،موقعی که یك اتوموبیل بسرعت بطرف ما میآید و موقعی که خانه ای دارد میسوزد ما دچار ترس میشویم در این زمان است که ما خود رابرای گریز از مهلکه یا مقابله با خطرآماده می کنیم .

آیا ترس غریزی است ؟

ترس چنان اضطراب اساسی‌است و چنان با غریزه حفظ نفس پیوند دارد که که بسیاری ازاشخاص نمی دانند که آیا بچه ها ترس را تصور می کنند یا آنکه بطور غریزی آنرا احساس میکنند ؟

باید گفت که ترس یك امر غریزی فرعی است که با اصل صیانت ذات و حفظ وجود ارتباط دارد . کودك ترس را یاد نمی گیرد . برای او غریزی است . زیرا این یك واکنش بنفع خواست زندگی کردن است اما او یاد میگیرد که از چه چیز ها بترسد . بسیاری از بچه ها حتی بچه‌های یکساله در برخورد باپزشکان که‌از دست آنها آزار و اذیت‌دیده‌اند میترسند و گریه را سر میدهند .

اضطراب ، پیشآهنگ ترس

آناتول فرانس نویسنده فرانسوی که او را روان شناس تر از هر روانشناسی نامیده اند میگوید :

پیش قراول ترس کودکان اضطراب است . اضطراب با یك تجربه واقعی از ناراحتی که بچه نمی تواند آنرا تسکین دهد شروع میشود . بچه‌بیش از آنچه که باید از چیزی بترسد می ترسد زیرا او حافظه ای ـ ندارد که‌باوبگوید درگذشته‌هیچ‌ترسی نتوانسته اورا ازپای درآورد بهمین‌جهت او بیش از حدواقعی ازناراحتی می‌ترسد ووحشت می‌کند . اما کم‌کم او از حافظه روبه توسعه خود مدد میگیردو گذشته را بیاد می‌آورد و احساس می‌کند که‌میتوان برترس غلبه کرد. اما کودکان که پیوسته دچر واقعه‌ای وحشت کرده وشکست خورده‌اند و آسیب دیده‌اند همیشه در زندگی در مقابله‌باترس های مختلف دستخوش اضطراب های تکان دهنده‌ای‌میشوند. احساس اضطراب شخصیت را فلج می‌سازد واز رشد شادکامی طبیعی و استعداد کودکان جلوگیری میکند . اضطراب مقدمه ترس است و از درون فرد سرچشمه می گیرد واز احساسهای فردی تولیدمیشود نه‌ازاوضاع و کیفیات خارج. من‌باب مثال باید گفت خانه‌ای که‌در حال اشتعال است هرکی رامی‌ترساند اما ترس ازاین‌که خانه خواهد سوخت یك‌ترس واقعی نیست . و از خیالات فردی وتجارب شکست خورده گذشته سرچشمه دارد . خطر دزد انسان را می‌ترساند اما اگرانسان‌فکر کند که‌این دزد حسابش راخواهدرسید دستخوش اضطراب شده است .

اضطراب وترس ازدزد

بسیار معقول است که پدران و مادران و آموزگاران به‌کودکان خود احتیاطاتی برضد خطر دزد رابیاموزند وبه‌آنها یاد بدهند که‌مثلا هشده‌در هارا باید قفل کردو پول واشیاء قیمتی را نباید درجای‌ناامنی گذاشت وبآنهم بگویند که این دزداست که‌معمولااز اهل منزل می‌ترسد نه‌اهل منزل از دزد . بعضی اطفال ترسهای نامعقول و خطرنا کی ازدزدها درمخلیه‌خود پرورش می‌دهند وهرشب دراین اضطراب شوم سربربالین می‌گذارند .آنها میخواهند چراغها درتمام طول‌شب روشن باشد. این کودکان هرلحظه که خواب های آشفته واضطراب آمیز درباره دزدان می‌بینند سرآسیمه از جای می‌جهندو پدرو مادر خود را صدا می کنند .این اطفال از اضطراب توسعه یافته‌ای رنج می‌کشند .

اضطراب چیست ؟

اضطراب غالبا ارتباط با وقایع و اتفاقات واقعی ندارند ومعمولا نتیجه نحوهٔ احساس والدین طفل درباره اویا معلول توهمات او راجع به‌چگونگی آنهاست . بچه‌ایکه حقیقتا از پدرش هراس دارد ودرعین حال اورا دوست می‌دارد ممکن‌است این‌ترس را به‌ترس از شخص یاحیوان دیگری از قبیل‌مرد غول‌آسا ، پاسبان، عنکبوت و مار جایگزین سازد . بیشتر ترسهای بچه هااز این قبیل وناشی از نگرانیهائی است که ازوهم‌وخیال سرچشمه گرفته است .

اضطراب در کودکان

اضطرابات غالبا ارتباط باوقایع و رابطه نزدیك دارد . پیش‌آمدی که باعث ترس مختصری دربچه بالغ یا بزرگتر میشود ممکن‌است‌در بچه کوچك موجب ترس همیشگی شود . بچه‌هائی که مادر خودرا در جاهای شلوغ گم می‌کنند معمولا همیشه از جاهای‌شلوغ در زندگی وحشت دارند . تشویش و اضطراب از این‌قبیل رشد احساسات بچه‌مارا موقوف میسازدو حجب وکم روئی رادر آنان تشدید میکند .

کم‌شدن محبت به‌بچه‌ها

ترس بچه از حیث کم‌شدن میزان محبت اطرافیان نسبت باو از جمله ترس هائی است که از بچگی آغاز میشود وممکن است تا آخرعمر اورا ناراحت‌سازد. ترس‌بچه در مورد این که ممکن است بدنش آسیب ببیند وقتی بوجود می‌آید که اوآداب نظافت را می‌آموزد . این ترس ارتباط تام باشیوه کار آموزنده رموزنظافت به‌بچه دارد ودر شخصیت اوتاثرعجیب می‌گذارد . مردان و زنان که‌مبتلا به ترسهای نامعقول‌ازقبیل‌ترس ازناخوشی وترس‌از آسیب و بدبختی وزیان‌هستند درکودکی از حیث آموزش رموزنظافت با آنها بدرفتاری وسخت گیری شده است .

ترس وجدائی بچه‌ها

ترس وجدائی از جمله ترسهائی است که‌از پنج شش سالگی که‌هوش بچه توسعه یافته‌است زندگی خود را آغاز می‌کند این ترس ممکن است‌در دوران بلوغ و سنین بالا تر هم ادامه‌پیدا کند . کسانی که در بزرگی احساس می کنند هرکار که انجام می‌دهند مقرون به صواب نیست ولیاقت وکفایت ندارند از ترس‌وجدائی‌دوره کودکی‌سرچشمه دارد وناشی از طرز رفتار کسانی است که مسئولیت را باترس باو آموخته اند.

اضطراب وگذشته کودك

ترسها و اضطرابات از حالات وتجارب سرتاسر زندگی بچه سرچشمه دارد و همچنانکه رشد ادامه دارد نتایج‌این ترسها و اضطرابها ممکن است رویه و رفتار طفل را بسوی اوضاع واحوال غیرعادی‌سوق‌دهد.اضطراب‌اساسی دوره بچگی اضطراب بچه ازمحبت مادرش است که نقش عمده را در تشکیل وتغییر شخصیت او بازی می‌کند . اولین ترسی که کودك را در چنگال خود می‌گیرد ترس‌از کاهش یافقدان محبت مادر است و اصولا همه ترسهای بچه‌ها را می‌توان تحت‌الشعاع حوادث‌وتجربیات چندماه وسپس چند سال‌اول‌زندگی که در آن اوقات رفاه وآسودگی بچه ارتباط زیادبه مجاهدت‌مادرش دارد دانست .آنچه برای بچه‌اتفاق می‌افتد و همچنین طرز احساس اطرافیان درباره او برای‌اضطرابات تمام عمر او کافی است .

ترس بچه‌ها از جاهای جدید

جاهای جدیدی‌که بچه راناراحت میسازد همیشه موجب ترس برای آنها میشود . مطب پزشك وحمام معمولا از اماکنی هستند که اگر بچه در آنجا ناراحتی ببیند تا آخر عمر رنج می کشد .بچه‌های‌مضطرب سعی دارند بااوضاع وشرایط‌جدید موجه‌نشوند وبهرچیز که‌بی‌خطرو سالم است دست‌بزنند امااین‌روش آنهارا از رشد باز می‌دارد . بچه های شاداب و تندرست و شجاع‌در جستجوی حادثه ها و ماجرا های تازه برمی‌آیند .

ترس بچه‌ها از ظلمت

ترس از تاریکی ارتباط باترس از جاهای جدید دارد و در بچه‌های پائین‌تراز پنج‌سال عمومیت دارد. بسیاری از بچه‌ها در این سن‌باطاق های تاریك و به‌بستر بدون چراغ وارد میشوند و شکایت نمی‌کنند ترس از تاریکی معمولا ناشی از تصور جدائی مادر است . بعضی از بچه‌ها در تاریکی دشنامها‌وشماتت هائی راکه در روز شنیده‌اند . بیاد می‌آورند و احساس تنهائی‌میکنند.

ترس از تحقیر

بعضی از بچه‌ها از ترس اینکه مورد احترام قرار نگیرند وبه‌آنها بعنوان یك شخصیت ننگرند رنج می‌برند . استقرار شخصیت برای بچه‌هائی که از مادرمحبت‌ندیده‌اند بسیار دشوار است . چنین بچه‌هائی از شرکت در امور فعال بیزاری احساس می کنند .

بچه‌های توسری خور

بچه‌ای که در کودکی توسری خورده باشد وقتی باو کاری رجوع کنندآنرا خارج از ظرفیت خود می‌داند و می‌ترسد نتواند آنرا انجام دهد و بدین ترتیب احساس نالایق‌بودن ویاس در او پرورش می‌یابد.

اضطرابات عاریتی

اضطراباتی که از ناراحتی پدرو مادر به‌بچه‌هامنتقل میشوداضطرابات عاریتی نام دارد. .

برای بچه مشکل است خودرا صحیح و سالم وامن احساس کند چنانچه از او نامطمئن باشند و نسبت باو احساس ناراحتی کنند. باید بخاطر داشت که اضطرابات جزئی در بچگی اجتناب ناپذیراست اما باید اضطرابات اساسی کودکان راسرکوب کرد. این نکته را هم باید تذکر داد که بچه‌های کوچك ممکن است ترسهای خودرا مخفی بدارند و قبول نداشته باشند که ترسیده‌اند و باین ترتیب آنها با انبارکردن ترس ها در درون خود ناراحتی های عجیب‌تری خواهند کشید.

تنهاماندن بچه‌ها

نباید فراموش کرد که در آغاز بلوغ تنها ماندن بچه را به‌بسیاری از ترسها فایق و غالب میسازد.

ترس از مرگ ناشی از ترس تنهاماندن است زیرا فکر درتنهائی نامرگ ارتباط پیدا می کند و مناظر وحشتناکی در برابر کودك‌مجسم میسازد . مردان ناراحت و بدبخت که افکار مایوس و بی‌بندوباری دارند معمولا درکودکی از ترس مرگ رنج می‌برده‌اند . بهتراست‌پدر ومادر از شرکت دادن بچه‌خوددر مراسم تشییع جنازه یکی از افراد خانواده خودداری کنند زیراشرکت او دراین مراسم ترس اورا ازمرگ تشدید می‌کند.

در خاتمه باید گفت که مطابق نظر هلن راس روان‌شناس معروف هرکار کوچك پدر و مادر در بچه تاثیر دارد و ممکن است بسیاری‌از کارهای آنها در بچه‌ها تولیدترس کند. باید هشیار بودکه ترسهای نامعقول را بامهربانی و محبت از حمله به‌درون بچه‌ها بارداشت و ترس‌های سودمند واحتیاط‌آمیزرا به‌آنان آموخت.

لاستیکهای آون ساخت انگلستان

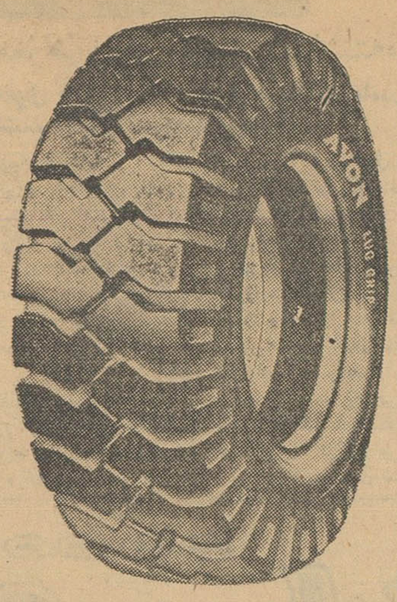

L . G
لاستیکهای باری نایلون
آون
معروفیت‌جهانی‌داشته‌وبرای‌جاده‌های‌ناهموارساخته‌شده

۱ـ۲ آژیر آگهی آ ـ ۲۶۶۴

فروشگاه سیندرلا

بمشتریان‌محترم‌خودمژده میدهدکه کلکسیون جدید تابستان اکنون‌آماده وعرضه میشود.
لطفا بفروشگاه برای تهیه انواع شیکترین لباس های زنانه تابستانی ودوپیس های نازك بهاره تشریف بیاورید.
فروشگاه سیندرلا ـ خیابان آناتول فرانس ـ شرق دانشگاه تلفن ۶۷۴۷۶

از امروز آغاز هفته سوم نمایش

موفقیت آمیز فیلم «زابك خان» در سینما های
پارك ـ ونوس ـ مراد

محصول ۱۹۶۲ باشتراك مهی‌پال ـ شیاما

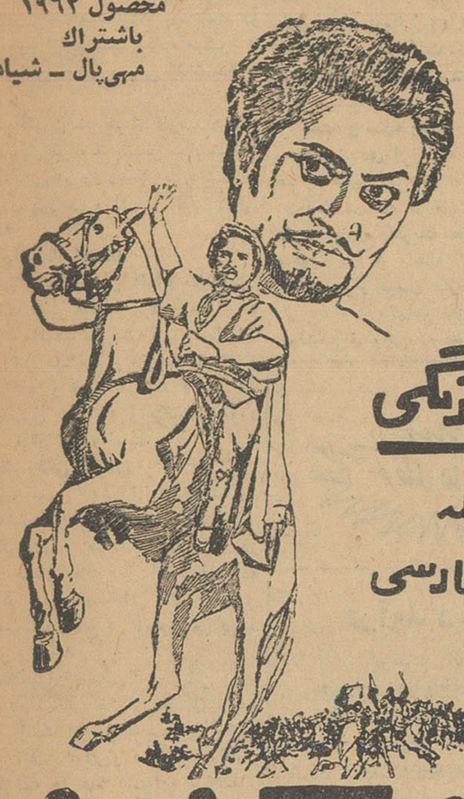

تمام رنگی
دوبله بفارسی

زابك خان

برجسته‌ترین اثر سینمائی هندوستان

شاهکاریکه کلیه آثار بزرك عالم سینما رادرجلو چشمانتان کوچك جلوه‌گرمیسازد
تاکنون همه آنهائیکه این فیلم را دیده‌اند تصدیق می‌نمایند که شاهکار بزرگی است شما هم از آنها بپرسید وتا فرصت باقی است برای تماشای آن عجله کنید .
آ ـ ۲۶۹۸

دعوت از سهامداران بانك اعتبارات ایران

مجمع عمومی عادی سالیانه شرکت‌سهامی بانك‌اعتبارات ایران ساعت ۱۷ روز یکشنبه ۳۰ اردیبهشت ماه ۱۳۴۱ (۲۰مه ۱۹۶۲) در مرکز بانك خیابان سعدی تشکیل‌خواهدشد.

از آقایان سهامداران تمنی میشود منتهی تاسه‌روز قبل ازتشکیل جلسه سهام خودرا درصندوق اداره حقوقی بانك تودیع نموده و رسیدی که بمنزله کارت ورودی بجلسه‌مجمع‌عمومی است دریافت و در تاریخ مذکور دربالا درجلسه حضور بهمرسانند .

دستور مجمع بقرار زیر است:

۱ـ گزارش هیئت مدیره راجع بعملیات وترازنامه و حساب‌سود وزیان بانك درسال ۱۳۴۰

۲ـ گزارش بازرس حساب راجع به‌ترازنامه وحساب سود وزیان بانك درسال ۱۳۴۰

۳ـ اتخاذ تصمیم نسبت به‌ترازنامه وحساب سود و زیان بانك ودادن مفاصابه‌هیئت مدیره‌برا ی عملیات سال ۱۳۴۰

۴ـ انتخاب بازرس حساب

۵ـ مسائل متفرقه

هیئت مدیره شرکت سهامی بانك اعتبارات‌ایران

آگهی مجمع عمومی عادی

مجمع عمومی عادی سالیانه شرکت سهامی کارخانه پارچه‌بافی آذربایجان روز دوشنبه سی‌ویکم اردیبهشت ماه ۴۱ ساعت پنج بعداز ظهر در محل شعبه تهران واقع‌در پاساژ معتمد خیابان نادری تشکیل خواهد شد از همه سهامداران دعوت میشود که تایکروز پیش ازجلسه ورودیه اخذ ودر نشست حضور بهمرسانند .

دستور جلسه عبارت است از :

استماع گزارش هیئت مدیره و هیئت بازرسی وتصویب‌ترازنامه سال ۱۳۴۰

انتخاب هیئت مدیره

انتخاب دونفر بازرس

آ ـ ۱۹۴۱ شرکت سهامی کارخانه پارچه‌بافی آذربایجان

پروفسور دکتر کارل زیگلر

مقیم مولهیم‌روهر ـ در آلمان صاحب اختراع راجع به«طریقه‌تهیه پولی‌اتیلن‌دارای وزن ملکولی سنگین که بعنوان ماده سینتتیك استعمال میشود» که در ایران تحت شماره ۲۳۲۹ به‌ثبت رسیده است اجازه بهره‌برداری از اختراع مزبور را به‌اشخاص ذینفع عرضه میدارد . جهت کسب اطلاع بیشتر بدفتر وکالت ر. آقابابیان خیابان نادری ـ کوچه نوبهار مراجعه شود.

آ ـ ۲۶۸۸

آگهی مجمع عمومی

بدینوسیله از کلیه شرکاء شرکت صنعتی آهن سابامسئولیت محدود دعوت میشود که درتاریخ ۴۱ر۲ر۸ روز شنبه ساعت ۵ بعداز ظهر در محل شرکت جهت استماع گزارش هیئت مدیره و تصویب بیلان پایان سال ۱۳۴۰ وانتخاب هیئت مدیره وبازرسان جدید حضور بهمرسانند .

مدیر عامل شرکت صنعتی آهن‌سا

آ ـ ۱۹۲۹

آگهی تشکیل جلسه مجمع عمومی

چون جلسه عادی سهامداران شرکت سهامی نمایندگی تانکر آمریکا وشرق درساعت ۶ بعدازظهر روز دوشنبه۲۴ اردیبهشت ماه ۱۳۴۱ برابر با ۱۴مه ۱۹۶۲ در محل شرکت واقع در خیابان بهار تشکیل خواهد شد از کلیه صاحبان سهام‌ویانمایندگان‌قانونی آنهادعوت میشود که در موعد مقرر در جلسه حضور بهمرسانند .

دستور جلسه :

۱ـاستماع گزارش هیئت مدیره و تصویب ترازنامه و حساب سود وزیان ۱۳۴۰

۲ـ تعیین هیئت مدیره برای سال ۱۳۴۱

۳ـ تعیین بازرس برای سال ۱۳۴۱

۴ـ شور و مذاکرات در اطراف خط مشی آینده

آ ـ ۲۷۰۸ منشی جلسه ن ـ جی ـ پاپولیاس

تشکیل مجمع عمومی

چون جلسه عادی مجمع عمومی سهامداران شرکت سهامی‌امریکن ایسترن درساعت ۵ بعداز ظهر روز دوشنبه ۲۴ اردیبهشت ماه ۱۳۴۱ برابر با ۱۴ مه ۱۹۶۲ در محل شرکت واقع در خیابان بهار تشکیل خواهد شد از کلیه صاحبان سهام ویانمایندگان قانونی آنها دعوت میشود که در موعد مقرر در جلسه حضور بهمرسانند .

دستور جلسه :

۱ـ استماع گزارش هیئت مدیره وتصویب ترازنامه وحساب‌سود وزیان سال ۱۳۴۰

۲ـ تعیین هیئت مدیره برای سال ۱۳۴۱

۳ـ تعیین بازرس برای سال ۱۳۴۱

۴ـ شور و مذاکرات در اطراف خط مشی آینده

آ ـ ۲۷۰۶ منشی جلسه ن ـ جی ـ پاپولیاس

آگهی تشکیل مجمع عمومی

مجمع عمومی شرکت سهامی لولاسازی ایران درساعت ۵ بعداز ظهر روز ۳شنبه ۱۸ اردیبهشت ماه ۱۳۴۱ در محل شرکت تشکیل میگردد لذا ازصاحبان سهام دعوت میشود درساعت‌مقررحضوربهمرسانند

دستور جلسه :

۱ـ گزارش هیئت مدیره وبازرس وشور در خط مشی امورشرکت وتصویب‌ترازنامه .

۲ـ انتخاب هیئت مدیره وبازرس شرکت

۳ـ شور وبحث درماده ۳۵ اساسنامه

آ ـ ۱۸۶۵ شرکت سهامی لولاسازی ایران

قانون جدید مالیات بر در آمد

در نیمه دوم اردیبهشت برای اظهار نظر مردم در معرض افکار عمومی گذاشته میشود

*** گروه زیادی از کسبه و پیشه‌وران اصولا از پرداخت مالیات معاف میشوند.**

*** حقوق بگیرانی که تا هزار تومان در ماه درآمد داشته باشند مالیات نخواهند پرداخت.**

قانون جدید مالیات بردرآمد در دهه دوم اردیبهشت آماده میشود تا در معرض افکار عمومی گذاشته ـ شود.

هم اکنون سه نفر از کارمندان مطلع و تحصیل کرده که چندین سال مشاغل مهم مالیاتی در وزارت دارائی داشته‌اند مشغول بررسی و تدوین نهائی آن می باشند.

انواع مالیات ها

این قانون شامل انواع مختلف ـ مالیاتها نظیر مالیات بردرآمد مالیات برارث مالیات بر پیشه وران ومالیات های غیر مستقیم و مالیات بازرگانان و شرکتها و غیره میباشد که هر یك در فصول جداگانه و بتفصیل مورد بحث قرار گرفته است.

بخشودگی مالیاتی

نکته مهمی که در قانون جدیدمورد توجه‌است اینست که اشل بخشودگی مالیاتی تغییر میکند . اشلی که در حال حاضر ملاك عمل است عادلانه نیست بااین جهت این اشل بنحوی که مناسب وضع در آمد فعلی باشد تغییر مینماید.

فعلامیزان بخشودگی مالیاتی برای هرفردو شخص حقوقی درسال ۴۸۰۰ تومان است از این بخشودگی حقوق بگیران غیر دولتی‌و کسبه وبازرگانان و شرکت ها همه استفاده میکنند. در آمد ۴۸۰۰ تومان در سال زمانی یك در آمد مناسب برای زندگی ـ متوسط بود اما در حال حاضر با بالا رفتن سطح زندگی و سطح قیمت ها مسلما در آمد مزبور نمیتوانددرآمد متوسط بحساب‌آیدو شاید از حداقل هم کمتر باشد.

تاثیر در وضع حقوق بگیران

در قانون جدید این رقم از ماهی ۴۰۰ تومان به ماهی ۱۰۰۰ تومان افزایش خواهد یافت.

درحقیقت‌دولت حد اقل‌بخشودگی رابه سالی ۱۲ هزار تومان بالا میبرد این‌امر در وضع مالیاتی حقوق‌بگیران و کسبه تاثیر فراوان خواهد گذارد. زیرا در حال حاضر اکثریت عظیمی از کارمندان و حقوق بگیران پائین‌تر از ۱۰۰۰ تومان حقوق میگیرند و آنعده ای که بیش از این میگیرند نسبت به ۱۰۰۰ تومان اول خود از مالیات معاف میشوند بطور دقیق‌در ماه حقوق بگیران بابت هر صدتومان اضافه بر چهار صد تومان در آمد خود در ماه ۷ تومان مالیات می‌پردازند ، و جمع مالیات یك حقوق بگیر هزار تومانی ۴۲ تومان در ماه میشود این رقم بعلت معافیت مالیاتی بصورت اضافه در آمدنصیب حقوق بگیر میشود.

کسبه و پیشه وران

عده زیادی از کسبه و پیشه وران هم با همین ترتیب تا هزار تومان در آمد در ماه از مالیات معاف می شوند چون اکثریت عظیمی از این صفوف درآمد ماهانه کمتر و یا در حدود هزار تومان دارند لذا اصولا از پرداخت مالیات معاف میشوند و دوندگی فراوانی که بخاطر مالیات‌می کردند دیگر نخواهند داشت.

اشل مالیاتی در آمد های بالا

بهمین نسبت اشل مالیاتی برای درآمد های بالاتر نیز با نسبت در صد کمتری برآورد شده و در یافت میگردد و حد اکثر رقم مالیاتی که ۵۰ در صد از در آمد را شامل‌میشود مربوط‌بدر آمد ۶۰۰ هزار تومانی در سال است.

اما طبق قانون جدید ۵۰ در صد را بررقم بزرگتری منطبق میکنند و دیگر در شرایط فعلی در آمد و وضع کار شرکتها و کارخانجات ۶۰۰ هزار تومان در آمد در سال رقم ایده آل و بزرگ نیست و دریافت ۵۰ درصد مالیات از آنهم بهمین نسبت عادلانه محسوب نمیشود.

در معرض افکار عمومی

وزارت دارائی در نظر دارد که قانون جدید را مثل قانون ارث در معرض‌اطلاع و اظهار نظر مردم‌بگذارد تا ایراد ها و نواقص آن روشن گردد و احتمالا مدت یکماهی کمیسیون ـ مربوط آماده دریافت پیشنهادات باشد و بعد از آن طرح نهائی‌تدوین و به هیات وزیران تسلیم گردد.

اطلاعات اقتصادی

درآمد دخانیات دریك‌ماهه فروردین

موسسه انحصار دخانیات ایران اطلاع‌میدهد که دریکماهه فروردین چهل‌ویك بیش‌از ۳۴ر۸ میلیون تومان ازراه فروش فراورده‌های مختلف دخانیات درآمد داشته‌است.

رقم‌مزبور که نموداری از مصرف سیگار ومواد دیگر دخانیه است نسبت به فروردین ماه سال گذشته متجاوز از۱ر۷میلیون تومان بیشتراست واین خود نشانه افزایش مصرف دخانیات توسط مردم‌است.

درماه فروردین مبلغ۵ میلیون تومان مساعده‌به‌کشاورزان وباغ داران شهرستانهای شمال و آذربایجان داده‌شده‌است.

ارز

دولار امریکانقد (اسکناس)	۸۳
دولار حواله پستی	۸۲
پوند انگلیسی‌نقد (لیره)	۲۳۴
پوند حواله پستی	۲۳۳
مارك آلمان نقد	۲۰ر۵۵
مارك حواله پستی	۲۰ر۳۰
فرانك سوئیس نقد	۱۹ر۴۰
فرانك سوئیس حواله	۱۹ر۳۰
هزار لیر ایتالیا نقد	۱۳۲
هزار لیر ایتالیا حواله	۱۳۰
فرانك فرانسه نقد	۱۶ر۵۵
فرانك فرانسه حواله	۱۶
لیره ترك اسکناس بزرگ	۶ر۲۵
لیره ترك کوچك	۶ر۷۰
روپیه پاکستان نقد	۱۱ر۲۰
روپیه پاکستان حواله	۱۱ر۵۵
روپیه هندوستان نقد	۱۲ر۵۰
روپیه هندوستان حواله	۱۱ر۴۵

در سال ۱۹۶۲

تلفن مستقیم قسمت اقتصادی ۳۰۴۵۹۱

۱۲۵ میلیون لیره استرلینگ بابت درآمد نفت نصیب ایران میشود

حداکثر درآمد ایران از نفت مربوط بسال ۱۹۶۱ و در حدود ۱۰۴ میلیون لیره بود

بطوریکه مقامات مطلع‌درامور نفت اظهار نظر میکنند درسال ۱۹۶۲ درآمد ایران از نفت در حدود یك پنجم نسبت‌بسال ۱۹۶۱ بیشتر خواهد بود و ظاهرا آثار این افزایش‌درآمد ازهم‌اکنون دیده می‌شود.

همین مقامات بطور مثال میگویند تولید نفت خام در منطقه کنسرسیوم که درماه فوریه (۱۱بهمن ، ۱۱اسفند ۴۰) برابر ۴ر۳۱۷ر۰۰۰ تن بوده درماه بعد یعنی ماه‌مارس «۱۱اسفند ۴۰ تا ۱۱فروردین ۴۱» به ۵ر۳۸۴ر۰۰۰ تن رسیده یعنی در حدود یك‌دهم افزایش یافته است و اینطور معلوم است که این افزایش تولید همینطور بالا خواهدرفت که درآمد ایران از نفت درسال ۱۹۶۲ حداقل بیست درصد بالا برود.

درآمد ایران از نفت درسال ۱۹۶۲ در حدود ۱۰۴ میلیون لیره استرلینك بود باحساب مذکور درآمد نفت درسال مسیحی جاری به‌حدود ۱۲۵ میلیون لیره استرلینك‌خواهد رسید.

گزارش های نفتی نشان میدهد که نسبت ازدیاد تولید نفت ایران درماه مارس بیشتر ازهمه کشورهای نفت خیز خاورمیانه بوده‌است.

آقای غلامرضا آگاه بازرگان مقیم‌کرمان مینویسد

قسمتی ازواردات بایدموکول بصادرات میشد

وقتی دیگران برای کالا های صادراتی ، محدودیت ایجاد می‌کنند چرا ما عمل‌متقابل نکنیم

آقای غلامرضا آگاه که یکی از تجار معروف کرمان می‌باشند طی نامه‌ای نظرات خودرا درموردمقررات عمومی واردات و صادرات برای قسمت اقتصادی روزنامه اطلاعات فرستاده است .آقای آگاه معتقد است که مقررات عمومی امسال نتیجه فکر جوانان است و از تجربه پیران در آن استفاده نشده ولی باز جای خوشوقتی است که قبول دارند باید یکبار دیگر در آن تجدید نظر بعمل آید . پیشنهاد آقای آگاه اینست که دولت هم اکنون اعلام کند تاسه‌ماه اول‌سال ۱۳۴۱ مقررات سال چهل بموقع اجراء گذارده می‌شود بعد مقررات جدید و اعتراضات به‌آن در اطاق بازرگانی تهران و جرائدوشورای عالی اقتصاد مورد مطالعه ومذاکره قرار گیرد اصولا دولت باید برای جلوگیری از چنین اوضاع واحوالی همیشه مقررات را چندماه قبل اعلام کند تامردم وضع خودرا باآن‌تطبیق دهند.

درسابق سموم دفع آفات وکود ـ شیمیائی بابرات وصولی وارد میشد ولی حالا باید اعتبار باز شود .آخر ما سموم را برای خوردن وپوشیدن نمیخواهیم که آنرادوچارمحدودیت ساخته‌اند سموم کشاورزی برای کشاورزی ماهنوز جنبه حیاتی دارد. این کار ممکن است به‌وزارت بازرگانی مربوط‌نباشد اما بهرحال بدولت که مربوط می‌شود.

آقای آگاه درنامه خود پیشنهاد میکنند که واردات قسمتی از کالا های وارداتی باید متعلق‌بصادرات بعضی از کالاهای صادراتی بشود دراین مورد مینویسد که صادر کننده حنا ووسمه و اشترك ومغز بخورك و مغز هسته آلوبالو و خاکشیر وانقوزه و توتون وتنباکو و نظایر آن باید بتوانند این کالاها را دربازارهای خارج‌بفروشندچنانچه اگر یکسال ترکیه وروسیه وعراق حنا نخرند و یا امریکا پسته نخرد یامحصول پسته ترکیه زیاد باشدو آلمان مغز بخورك و مغز هسته آلوبالو نخواهد یاهند طالب‌انقوزه نباشد صادر کنندگان حنا و پسته ومغز هسته‌دوچاربدبختی‌وورشکستی خواهند شددولت باید باکشورهای نزدیك مثل عراق و پاکستان ، و هندوستان قراردادهای پایاپای‌به‌بندد و اصولا از کلیه‌محصولات‌صادراتی باتعلیق به‌واردات بعضی از کالاها حمایت‌بعمل آورد آنها هرروزبرای کالاهای مامحدودیت تولید میکنند پروانه درست میکنند چراما عمل متقابل‌نکنیم دولت و مردم باید به حرف هم .گوش کنند هیچ یك از طرفین سرسختی بخرج ندهندحرف حساب را بپذیرند مسلما در چنین شرایط توافق بیشتر بودهوامیدواری به‌موفقیت زیادتر می‌شود.

برای جلوگیری ازتعطیل کارگاههای فرشبافی کاشان

مدیر عامل شرکت فرش پس ازمذاکره با صاحبان کارگاه های فرشبافی کاشان گزارشی تسلیم وزیر صنایع و معادن‌میکند

بدنبال سفر کوتاهیکه آقای مهندس سرلك وزیر صنایع ومعادن ومهندس عابدی معاون آنوزارتخانه به اصفهان وسپس بکاشان نمودند ، آقای‌مهندس ارسنجانی مدیر عامل شرکت فرش ایران ماموریت یافت به شهر کاشان مسافرت کرده وبا تماس نزدیك با صاحبان کارگاههای فرشبافی و تولید کنندگان فرش دراین شهر مشکلات این صنعت را مورد بررسی قراردهد درمسافرت آقای وزیر صنایع ومعادن بکاشان عده‌ای از تولیدکنندگان فرش کاشان مشکلات خودرا با ایشان در میان گذاشتند و تقاضای رسیدگی داشتند.

قسمتی از این مشکلات اکنون به مرحله‌ای رسیده است که صاحبان کارگاهها را به تعطیل کردن‌کارگاهها تهدید میکند.

آقای مهندس ارسنجانی پس‌از بازگشت گزارشی از وضع‌فرشبافی در کاشان تسلیم آقای مهندس سرلك خواهد کرد.

رئیس هیئت مدیره و مدیر عامل شرکت فرش ایران چندی‌قبل گزارش جامع و مفصلی پیرامون صنعت‌فرش درایران و مشکلات آن و اقداماتی که باید برای نجات و تقویت کارفرشبافی درایران صورت گیرد تسلیم شورای عالی اقتصاد کرده است.

کشتی‌ها

* کشتی «هیان مارو» ژاپنی با مقدار ۴۹۴ تن کالای تجارتی روز ۳ اردیبهشت به بندر خرمشهر وارد شد.

* کشتی های «سیردانا» انگلیسی روز ۴ اردیبهشت پس از بارگیری ۲۵تن کالا و «کنسود مارسك»دانمارکی نیز در همین روز با مقدار ۵۰ تن کالا از خرمشهر خارج شدند.

* کشتی «کنکوردیافون» نروژی روز ۳ اردیبهشت پس از بارگیری ۳۵۲تن کالای تجارتی از بندرخرمشهر خارج شد.

* کشتی های «تیل درخت» ـ هلندی پس از تخلیه کالا روز سوم اردیبهشت و «ایریس» ایطالیائی روز ۴ اردیبهشت از بندر شاهپور خارج گردیدند.

*کشتی «اوهن فلس» آلمانی روز ۳ اردیبهشت از بندر بوشهر خارج شد.

* کشتی «مال‌گاش» فرانسوی‌روز سوم اردیبهشت از بندر خرمشهر خارج شدند.

مزایده و مناقصه

*کارخانه قند کرج فروش ۱۷۰تن آهك مرغوب بدون سنك و خاکستر تا ۱۷ر۲ر۱۳۴۱

* اداره حسابداری‌کل کارخانجات ارتش حمل یکهزار تا یکهزار وچهار صدتن سنك مس و خاك کنستانزه و همچنین پانصد وپنجاه تن دیگر از همین مواد از زنجان و اناراك به تهران تا ۱۲ر۲ر۱۳۴۱

AVERY
قپان انگلیسی
اِوری
۲۵۰ و ۶۰۰ کیلوئی
مظهر وقت و استحکام
برای قپانهای از ۲۰ تا ۸۰ تن سفارش قبول می‌شود
نماینده انحصاری ایران: شرکت تجارتی ایران و انگلیس خیابان فردوسی مقابل خیابان ثبت تلفن ۳۲۷۲۸ ۳۰۲۷۴۱
در شهرستانهائیکه نماینده نداریم نماینده فعال ومعتبر می پذیریم.
آ-۲۶۳۰

شرکت تجارتی ایران و اشکودا
دیزلهای معروف اسلاویا موجود در تهران با لوازم یدکی فراوان
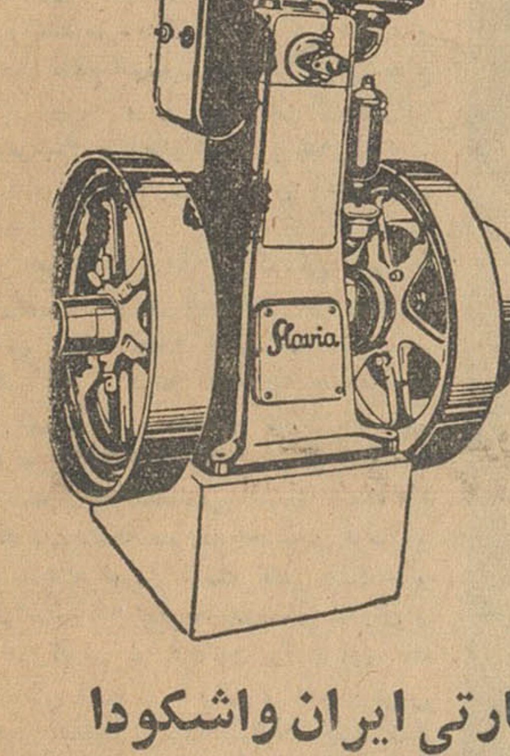
نماینده انحصاری در ایران
شرکت تجارتی ایران واشکودا
تهران ـ چهارراه یوسف آباد ـ شماره ۲۰۳ ـ تلفن ۴۹۸۱۴ ـ ۴۲۰۵۹
آ-۱۹۸۸

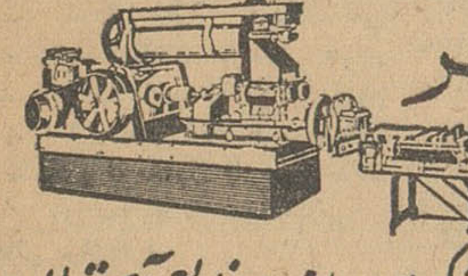
آجر
آجر
آجرهای شرکت سهامی صنایع آجر تهران
با دستگاههای عظیم تمام اتوماتیک هندله و کلر آلمان برای هرنوع ساختمان با نازلترین قیمت در اختیار صاحبان ساختمانها میباشد
دفتر مرکزی: تهران فردوسی-پاساژ ۲۶
تلفن: ۳۰۴۴۰۴ - ۳۰۴۴۰۳
تلگرافی: شربرکو
فروشگاه: فردوسی آجرفروزان تلفن ۳۹۲۶۱
فردوسی آجرتهران تلفن ۳۲۳۶۹

شن و ماسه شسته
طبق اصول فنی
خلیج مرکزی خیابان ثبت شماره ۹
تلفن ۳۴۳۷۴-۳۲۲۹۵

ASICO
HAMBURG
HOLZBRUCKE 2
صادر کننده هرنوع کارخانجات وماشین‌آلات ودستگاههای تولیدی واجناس تجارتی .با تسهیلات قابل توجه برای ایران میباشد.
مکاتبات فارسی ـ انگلیسی ـ آلمانی
آ-۱۷۴۵ ۱-۲۰

کارخانه یخ سازی
تمام اتوماتیك ـ ساخت فرانسه
بظرفیت یك تن ـ ۴۰ قالب
مخصوص:
میهمانخانه‌ها ـ بیمارستانها
شهرهای کوچك
شرکت سهامی ماشین آلات ایران
خیابان شاهرضا مقابل زایشگاه ـ شماره ۷۷۰
تلفن ۷۲۷۶۷ و ۷۲۷۶۴(تلگرافی ـ ماشینکو تهران)

محصولات صنایع فلزی رومانی
«کنستراکسیون مکانیك»
در بازارهای متعدد اروپا ـ آسیا ـ افریقا و امریکای جنوبی‌از لحاظ ساخت جدید ـ مدرن بودن ـ استحکام و کثرت صدورموقعیت درخشانی بدست آورده‌اند.
INDUSTRIALEXPORT
تاسیسات و کارخانه‌های کامل برای صنایع شیمیائی
(اسید سولفوریك ـ سود کالسینه ـ کاربن ـ کود)
صنایع آهنی (کوره ـ ماشین نورد ـ فولاد سازی و غیره)
صنایع مصالح ساختمانی (کارخانه سیمان‌ـ کارخانه آجر وکاشی سازی)
صنایع غذائی (کارخانه یخسازی ـآرد و غیره)
صنایع تصفیه نفت ـ و هم‌چنین
ترموسانترال (حرارت مرکزی) Thermocentrales
تجهیزات الکتروتکنیك ـ تجهیزات مولد سرما‌ـ تراکتوروماشین های کشاورزی ـ موتور ـپمپ ـ کمپرسور ـ ماشین ابزار ـ ماشین الات ساختمانی و جرثقیل و محصولات مورد مصرف عمومی
صدور وتحویل وسیله ایندستریال اکسپرت ـ رومانی
INDUSTRIALEXPORT
Bucarest Roumanie
Str. Gabriel Peri No. 2
Telegrammes : INDEXPORT-Bucarest
Telephone: 116; Telex: 244
آوا آ-۲۶۷۸

از: صفا

حاشیه بر اخبار...

داداش، سیگار داری؟!

پزشکان انگلستان وایتالیا اعلام کرده‌اند که سیگارکشیدن وهرگونه اعتیاد به دخانیات زمینه بدنی رابرای ابتلاء بسرطان ریه آماده میکند. باین ترتیب با صراحت بحث قدیمی تاثیر سیگار درسرطان راخاتمه داده‌اند. بدنبال پزشکان ایندو کشور، در هلند نیز که مردمش از معروفترین «دوی‌ها» هستند مطالعات وسیعی درباره همین موضوع بعمل آمد وطبق اخباریکه سرویس طبی خبرگزاری فرانسه گزارش کرده است، دکتر «وان پوسیدیج» طی بیانیه‌ای بمردم معتاد هلنداخطار نموده که برای حفظ جان خودشان خرچه زودتر دست ازین عادات کشنده بردارند. زیرا سرطان ریه، طبق شهادت آمار، بیشتر سیگاریهارا تهدید میکند.

اینك مردم هلند برسر این دو راهی قرار گرفته‌اند که سلامتی خودراحفظ کنند یا عادتشان‌را. ودست از سیگار بشویند یا از جانشان؟!

آنروزها که مادر دبیرستان درس میخواندیم یکروز هیئتی از انجمن مبارزه با دخانیات (که مافقط آنروز، نامش‌را شنیدیم) بمدرسه ما آمدند وشاگردان کلاسهای بالا را دعوت کردند که درسالن دبیرستان جمع شوند تا برایشان فیلم نمایش بدهند و سخنرانی بکنند. آنروزها هم مثل حالا، علاقه بسیگارکشیدن درمیان جوانها بسیار شدید بود. وزنگهای تفریح گوشه‌های خلوت مدرسه برای دودیها سرقفلی پیدا میکرد. بنظر می‌آید که تشکیل چنین مجالسی برای راهنمائی جوانان مفید باشد. وقتی بسالن نمایش میرفتیم بما گفتند اگر کسی قلبو اعصابش ضعیف است دراین مجلس حاضر نشود. البته هیچکس این اظهار ضعف را قبول نکردو همه بسالن آمدند. اول نماینده آن جمعیت از قول «ابلیس اعتیاد» نطق جالبی ایراد کردوخوب مجسم کرد که چگونه این شیطان چنك دروجود انسان میاندازد وذره ذره ضعیفش می کند وبدنش راآماده میسازد که هرناخوشی و رنجی به آن هجوم بیاورد. بعدنمایش فیلم شروع شد. صحنه‌های فیلم بیماریرا نشان میداد که دراثر اعتیاد به سیگاردچار سرطان ریه شده بود. بعد ناچار شدند که بیماررا عمل کنند. فیلم رنگی و بسیار زنده تهیه شده بود. وقتی سینه بیماررا باز کردندو استخوانها را کنارزدند وبریه‌ها رسیدند چند نفر از همانهائی که باگردن افراشته وارد سالن شده بودند ازشدت هیجان دچار رنك پریدگی ودل بهم‌خوردگی شدندو رفقادر حال ضعف آنها را ازسالن بیرون بردند. خلاصه بوضع بسیار موثروتکان دهنده‌ای نشان‌دادند که چه سرنوشت شوم وترسناکی انتظار سیگاریها رامیکشد، فیلم تمام‌شد وازسالن بیرون آمدیم. در حیاط مدرسه، هنوز تصویر صحنه‌های فیلم ازچشممان پاك‌نشده بود. صحبت تاثیر فیلم رامیکردیم ویکی‌از بچه‌ها در حالیکه واقعا رنگش پریده بودو حال درستی نداشت واردصحبت شدو گفت:

ـ جدا ناراحت شدم، حالم هیچ خوب‌نیست. بچه‌ها سیگار دارید؟!

آنروزما بحرف رفیقمان‌خیلی خندیدیم. اما امروز، از حرف اوحقیقت دیگری برایمان آشکار میشود وآن اینکه سیگاریها، باخواندن روزنامه وگزارشهای علمی، بادیدن فیلمها وباشنیدن دستورات دکترخوب بزیان‌وضرر کاری که میکنند واقف‌هستند اما ابلیس اعتیاد طوری وجودشان راضعیف کرده که از ترس و وحشت سرطان ریه هم باز بخود سیگار پناه میبرند!!

این بحث خیلی طولانیست. اما باختصار طب امروز ثابت کرده است که سیگار نه دررفع غم و غصه، نه دررفع بیکاری ونه در هیچ مورد دیگر نمیتواند تاثیری داشته باشد و پرسش ازسیگاری هاهم ثابت میکند که حداقل نود وپنج درصدآنها اصلا نمیدانند برای‌چه سیگارمیکشند!

این اطمینان راداشته باشیم که پزشکان بیهوده نگفته‌اند. سیگار از عوامل عمده‌و موثر ایجاد سرطان ریه‌است. بعلاوه سمی‌که بادود آن ذره ذره ببدن میرسد هزارنوع بیماری وضعف وناخوشی‌بوجود می‌آورد وخلاصه‌این دود سیاه تلخ سرنوشت سیاه وتلخی رانیز همراه می‌آورد وافسوس که اعتیاد به آن طوری شخص راضعیف‌میکند که‌هنگام لمس خطرهم نمیتواند خودرا ازچنك آن عادت برهاند.. اراده وقدرت خاصی لازم‌است که انسان رادر جنك باعادتهایش پیروز کندواینطور که پیداست عده بیشماری ازما، هرگز نمیخواهند ازآن قدرت وارداه خاص، بنفع زندگانی وسلامت وجود خودشان استفاده کنند.

بموجب گزارش کمیسیون گذرنامه بنخست‌وزیر بامحدودکردن مسافرت بخارجه

۱۶۳ میلیون ارز در سال گذشته صرفه‌جوئی شد

خبر نگار ما امروز از آقای رجاء معاون نخست وزیر کسب اطلاع کرد که بموجب گزارش کمیسیون‌رسیدگی بدرخواست های گذرنامه طی سال گذشته از محل جلوگیری از مسافرت های تفریحی و غیر لازم بخارج کشور بیش‌از یکصد و شصت و سه میلیون تومان در ارزمملکت صرفه جوئی شده است

بموجب گزارش اداره گذرنامه از تاریخ دهم‌تیرماه تااسفند ماه ۱۳۴۰ فقط ۵۵۴۸ برگ پروانه خروج از کشور برای متقاضیانی که بواسطه بیماری و امور لازم بازرگانی ناگزیر ازمسافرت بخارج‌کشور بوده‌اندصادر شده است در حالیکه در مدت مشابه سال ۳۹، ۹۹۳۲ برگ پروانه‌خروج صادر شده بود.

در این گزارش گفته شده که در سال ۱۳۳۹ بهر مسافر از طرف‌بانك ملی ۴۰۰ لیره ارز داده شد درحالی که در سال ۱۳۴۰ فقط به‌مسافرینی که برای معالجه و کار های ضروری بخارج سفر کردند ۱۷۵ لیره‌پرداخت شده و از این ممر معادل ۱ر۱۲۴ر۵۲۵ر۰۰۰ ریال‌در ارزمملکت صرفه جوئی شده‌است.

در گزارش مذکور گفته شده‌صرفه جوئی ارز بانك ملی در سال‌گذشته جمعا ۱ر۱۷۴ر۰۲۵ر۰۰۰ ریال‌وصرفه جوئی ارز در اثر کاهش مسافرت ۱ر۴۶۱ر۳۰۰ر۰۰۰ ریال بوده و باین ترتیب جمعا ۱ر۶۳۵ر۳۲۵ر۰۰۰ ریال ارز نسبت به سال ۱۳۳۹ در مورد مسافرتهای خارج از کشور صرفه جوئی گردیده است

از: دکتر پریور

بیماری چنگال گربه

گربه‌از قدیم الایام حیوان اهلی وخانگی بوده‌و حتی در بعضی از منازل که سرگرمی بچه داری موجود نیست با اهل منزل هم‌خوابه و هم غذا میزیسته است و چون بابازی وجست‌و خیز خود افراد منزل را نیز سرگرم میکرده اغلب کوچك و بزرك نازش رامیکشیدند و مقدمش را گرامی میداشتند ولی آیاتا حال شنیده‌اید که این حیوان بی‌آزار سبب ایجاد بیماری وعوارض مخصوص درکودکان‌شده باشد.

صرف نظراز بیماری هاری که ممکن است گریبان‌گیر خودگربه شود واز آنراه ساکنین منزل را بیالاید بیماری مخصوص چنگال گربه که بتازگی کشف‌شده‌است نیز توسط این حیوان بکودکان منزل منتقل میشود بدون اینکه درخود او عوارضی ایجاد کند.

کودکان‌بیمار راچگونه میتوان شناخت؟

کودك که تماس مرتب باگربه منزل دارد و در هر روز هنگام بازی با او دست وپایش زخمی وخراشیده میشود یك روز به تب مختصری گرفتار میشودکه با بیحسی‌وناتوانی وسنگینی سرهمراهست بغذابی‌میل میشود و عرقهای شبانه او راآزار میرساند و در اینحال اگردر احوال کودك دقت شود و بخصوص‌محل چنگال راکه‌خراشیده شده است بدقت معاینه کنیم سرخی و تورم مختصر آن ناحیه جلب نظر رامی‌کند و غدد لنفاوی مربوطه نزدیك بدان نیز متورم ودردناك میشود این حالت که با تبواختلال حالت عمومی همراه است هفته ها طول میکشد و چون کودك تب‌دارد و روزبروز لاغرتر میشود وبخصوص غدد لنفاوی و رم‌کرده ودردناك‌دارد مادر را به‌وجود سل مخفی مشکوك میسازد غافل از اینکه بیماری فقط بعلت‌خراش چنگال گربه وآزاری است‌که‌این حیوان اهلی در کودك ایجاد کرده است.

عاقبت این بیماری بکجا می‌کشد؟

این بیماری دویاسه ماه طول میکشد و دراین مدت غدد لنفاوی بتدریج بزرگتر و نرمتر میشوندو مثل اینستکه در داخل آنها چرك پیدا میشود ولی هیچوقت بخارج سرباز نمیکند. کودك روز بروز رنجور و ضعیف ترمیگردد. بغذابی میل میشود و خواب‌وخوراکش رو بنقصان میگذاردودرخاتمه این‌مدت دوران بیماری روباتمام میرود وغدد لنفاوی روبه جذب میروند وحالت عمومی کودك بتدریج روبه بهبود میرود.

حسن اتفاق دراینستکه بیماری مزمن نمی‌شود و عوارض بدو نابهنجارنمیگذارد وفقط عیبش‌ضعف مفرط وطولانی وتب دامنه‌داریست که دو سه ماه مزاحم کودك است واو را رنجورساخته‌است.

آیا گربه آلوده را میتوان شناخت

مسلم است که‌برای پیشگیری ازابتلا تنها راه اصلی دوری‌ازگربه رانمیتوان شناخت وهمه گربه‌های خانگی از این نظر مشکوکند چه بیماری در خود حیوان بهیچوجه ایجاد بیماری نمیکند وآزاری نیز باونمی رساند که علائم‌مخصوص داشته باشد و حیوان تنها رل‌ناقل رابازی میکند و آزارهاوناراحتی‌ها مخصوص ابتلای کودکانست.

نکته مهم:

بنابراین از نظر ابتلا بایدکلیه گربه‌های خانگی را ناقل بیماری دانست وسعی‌کرد که‌از تماس با آنها ویالااقل از چنگالشان‌گریخت

پرداخت اضافه‌کار بکارمندان وزارت دارائی درکمیسیونی مورد بررسی قرار گرفت

امروز در وزارت دارائی کمیسیونی برای تعیین وضع اضافه کار کارمندان وزارت دارائی تشکیل گردید.

هنوز اضافه‌کار فروردین ماه کارمندان وزارت دارائی داده نشده است و قرار است‌پس از مطالعات این کمیسیون نسبت به پرداخت آن اقدام شود وبراساس فرمولی که این کمیسیون پیشنهاد مینماید لیست اضافه کار کارمندان نوشته شده‌و پرداخت گردد.

آگهی مناقصه پیه‌صنعتی مشابه‌پیه گاو

شرکت سهامی کارخانجات قند ایران مقدار ده‌هزارویکصد کیلو پیه صنعتی مشابه پیه‌گاومورد نیاز واحدهای تابعه را از طریق مناقصه خریداری مینماید.

شرایط و مشخصات مربوطه دراداره معاملات داخلی شرکت واقع در خیابان ویلا. خوشبین موجود بوده و پیشنهادات واصله تاروز ۴۱ر۲ر۲۶ پذیرفته میشود ودرساعت ده صبح روز بعد رسیدگی خواهد شد. شرکت درمناقصه‌بمنزله‌قبولی کلیه‌شرایط‌مناقصه‌است. ۱ـ۲ آ ـ ۲۵۱۴

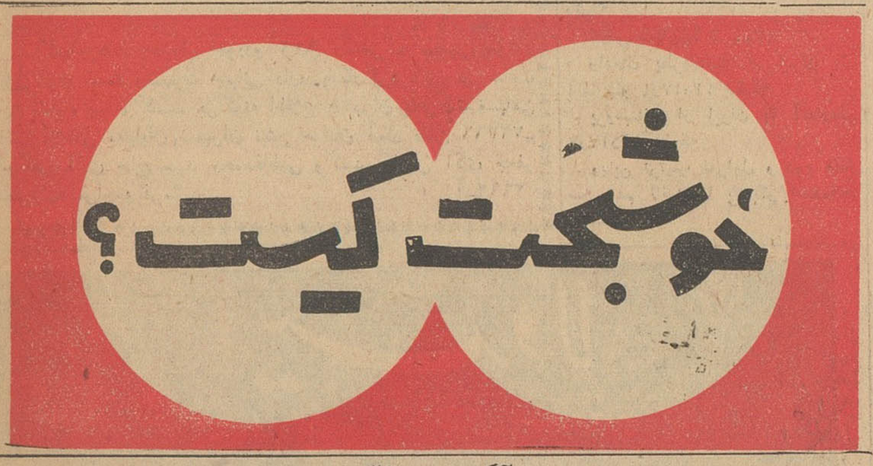

آگهی مناقصه

شرکت سهامی کارخانجات قند ایران حمل‌ذغال وکك‌مورد نیاز سال ۴۱ کارخانجات قند را بمناقصه برگذار مینماید. شرایط مناقصه‌درقیمت‌بازرگانی شرکت واقع در خیابان ویلا. خیابان خوشبین موجود است پیشنهادها تاآخر وقت اداری روز ۴۱ر۲ر۲۲ پذیرفته شده درساعت ۱۰ صبح‌روز بعد باز ورسیدگی خواهد شد. شرکت در مناقصه بمنزله قبولی کلیه شرایط مناقصه است.

۱ـ۲ آ ـ ۲۵۱۲

۱ـ۲ آ ـ ۲۶۶۸ آزیر آگهی

مرکز پخش ـ شرکت بازرگانی روحی خیابان بوذرجمهری سرای چیت‌ساز تلفن ۲۳۰۳۴

خواجه نوری مدیر باشگاه شاهین سرویس ورزشی روزنامه محترم اطلاعات

شاهین مینویسد:

بردوباخت برای ما مهم نیست و باطیب خاطر آماده تکرار بازی باتاج هستیم

از آنجائیکه برای ورزشکاران باشگاه شاهین برد وباخت درمرحله دوم وبالا بردن سطح فوتبال دردرجه اول قرار دارد باطیب خاطر پیشقدم شده وپیشنهاد مردم را در باره تکرار بازی فوتبال با تیم تاج که در روزنامه اطلاعات ۳ر۲ر۴۱منعکس شده بود استقبال مینماید.

البته چون تیم شاهین هنوز باید چند مسابقه دیگر انجام دهد و نتایج این مسابقات درسر نوشت مقام قهرمانی اثر دارد لذاباپیشنهاد علاقمندان برای تکرار بازی باتیم تاج پس از خاتمه مسابقات‌دوره‌ای زیر نظر فدراسیون فوتبال کشور موافقت میشود.

رئیس باشگاه شاهین ـعبداله‌خواجه نوری

در شماره دیروز مطالبی راجع بمسابقه مجدد فوتبال تاج و شاهین که بدعوت سرویس ورزشی‌روزنامه اطلاعات انجام خواهد گرفت باطلاع خوانندگان عزیز رسانیدیم .دراین شماره نامه‌های مدیران باشگاه های شاهین و تاج که آمادگی خود را برای شرکت در این مسابقه اعلام داشته‌اند برای اطلاع خوانندگان عزیز عینا چاپ میکنیم و در شماره های آینده تصمیمات جدید و تاریخ برگزاری این مسابقه مهیج و جالب را جهت استحضار علاقمندان اطلاع میدهیم.

اطلاعات برای جوانان

جلالی مدیر باشگاه تاج

تاج مینویسد:

رزم آوران ما آماده پیکار باشاهین هستند زیرا ماسالیان درازپرچمدارفوتبال بوده‌ایم

جریده وزین اطلاعات در ستون سرویس ورزشی دو شنبه سوم اردیبهشت ماه‌آن گرامی نامه‌ضمن شرح کوتاهی پیرامون مسابقه‌فوتبال تاج و شاهین پیشنهاد برگزاری مسابقه بین دو تیم تاج و شاهین شده بود ، اینجانب بنمایندگی فوتبالیست های غیور تاج از این درجه ابراز عنایت‌مردم ورزشدوست تهران و کارکنان سرویس ورزشی اطلاعات از صمیم قلب سپاسگزاری مینمایم و اگرچه تجدید این‌مسابقه نمیتواند برای باشگاه تاج مکمل افتخاری باشد و در سرنوشت مسابقات قهرمانی باشگاه‌ها تغییری حاصل نماید ولی‌تنها از نظر ارضای خاطر دوستداران فوتبال که بدون شبهه افتخارات سازمان تاج را مدیون احساسات بی شائبه آنان میدانیم با کمال شهامت آمادگی خود را برای شرکت دراین مسابقه اعلام و سود حاصله از این مسابقه را آنچه که بسازمان فوتبال تاج تعلق‌خواهد گرفت‌بنفع سیل‌زدگان جنوب شهر اختصاص میدهیم ، البته ضمن اعلام آمادگی برای شرکت دراین مسابقه ناگزیر به توضیح مختصری میباشیم که مزید آگاهی بیشتری برای خوانندگان ارجمند و دوستداران ورزش گردد.

فوتبالیست های دلیر تاج سالیان متمادیست که در مسابقات خارجی افتخارات بزرگی نصیب ایران‌عزیز نموده و در مبارزات داخلی نیز کرارا عنوان قهرمانی باشگاه های تهران‌راکسب نموده‌اند ودرمسابقات سال گذشته نیز که تیم شاهین‌رتبه ششم رابدست آورد تیم تاج مقام اول تهران راحائز گردیدوبا وجود شکست تحمیلی اخیر که عمدا یا سهوا داور مسابقه نصیب تیم تاج نمود و در نتیجه تلاش شرافتمندانه رزم آوران مارا زایل ساخت هنوز هم فوتبالیست های‌جسور تاج‌مردانه از مقام خود دفاع و شاید هم اراذه و همت پولادین آنها موقعیت گذشته را تثبیت‌نماید وهرگز نه ازشکست غیر طبیعی شاهین مایوس وسر ـ افکنده میباشیم و نه در صورت‌نیل بمقام‌قهرمانی‌احساس‌نخوت وغروری در خود خواهیم نمود زیرا برد و باخت را لازمه مسابقات ورزشی میدانیم و بر اساس همین فلسفه لایتغیراست که مردانه آمادگی خود را برای پیکار با قهرمانان پیروز شاهین‌تهران اعلام داشته‌ایم.

مسئله دیگری که شایسته است دوستداران ورزش بدان توجه‌نمایند فلسفه رقابت است که هرگز بین باشگاه تاج و باشگاه شاهین‌وجود نداشته زیرا تیم شاهین از آغاز تشکیل تمام نیروی خویش را تنها وقف فوتبال ساخته‌ودر سایرورزشها فعالیتی‌نداردوقاعدتا میبایست‌باشگاه شاهین از نظر فوتبال برتری‌بیشتری نسبت بسایر باشگاهها داشته باشد که متاسفانه تاکنون این برتری مشهود نیفتاده ولی باشگاه تاج در ۱۸ رشته ورزش رایج کشور فعالیت گویا دارد و ۷ سال‌متوالیست که‌در مجموع‌امتیازات عنوان قهرمانی اول باشگاه ها را دارد وبدریافت پرچم افتخار از دست شاهنشاه مفتخر گردیده و مایه ندای مشتاقان فوتبال پاسخ مثبت میدهیم .

ورزش فوتبال که مایملك باشگاه شاهین میباشد تنها یك ماده از۱۸ مواد‌یست که در سازمان تاج رایج است و بهمین علت هرگز رقابتی بین باشگاه تاج و شاهین نمیتواند وجود داشته باشد .

همانطور که دربالااشاره گردید این توضیحات تنها بخاطر آگاهی بیشتر دوستداران ورزش داده شد مضافا آنکه فوتبالیست های تاج همواره در یك محیط برادری و یگانگی با قهرمانان عزیز شاهین مبارزات خود را پایان بخشیده‌اند باتوجه‌باین شعار(ورزش‌وسیله‌ایست برای ایجاد مودت و دوستی بین جوانان) علاقه معنوی افرادسازمان تاج پیوسته بدرفقه فوتبالیست های باشگاه شاهین خواهد بود و درباره تجدید مسابقه فوتبال بار دیگر تاکید میکنیم که :

رزم آوران تاج آماده پیکارند . . .

جلالی مدیر باشگاه تاج تهران ـ

رکوردهای‌حاصله ازنخستین مسابقه ملی اتومبیل رانی سرعت

اولین رکورد ۱ر۵۵ دقیقه

ساندرآپ ازدانمارك مقام اول رابدست آورد

ایران دردور ۱۳۰۰ یك قهرمان اول وچندقهرمان دوم و سوم داشت

* اگر بارندگی نبود چند رکورد بین المللی شکسته میشد
* دومین مسابقه اتومبیل ـ رانی در پائیز باشرکت قهرمانان خاور میانه برگزار میشود

امروز از طرف داوران مسابقه اتومبیلرانی ملی سرعت که بابتکار سرویس ورزشی ووزنامه اطلاعات و باهمکاری کانون جهانگردی ایران انجام شد رکورد قهرمانان شرکت ـ کننده اعلام گردید .

دراین مسابقات آقای «ساندرآپ» از دانمارك رکورد من و نفر اول مسابقه بود و آقای ژاك ژنو نفر دوم شناخته شد .

ساندرآپ با اتومبیل ام.جی. ۱ مارك ۲ مسافت ۳ر۳۱ کیلو متر رادر یکدقیقه و ۵۵ ثانیه و ۵ دور ۲ر۱۷ کیلومتر در ده دقیقه ۴ر۱۲ ثانیه پیموده است

ضمنا در تمرین رسمی صبح ژاك ژنو، با موسدس بنز ۳۰۰ ـ اس‌ال بهترین رکورد را بدست آورد ۳ر۲۱ کیلو متر رادر یکدقیقه و ۴۵ ثانیه و در مسابقه با ۵ ثانیه اختلاف کیلو متر دوم شد .

ونتایج مسابقه بشرح زیر اعلام گردید ه‌است .

ماشینهای کلاس اول تا ۱۰۰۰ دور

۱ـ جواشیم فنجر از آلمان با د.کا.و ۸ر۵۰ دقیقه

۲ـ حسین وهاب زاده از ایران باد . کا . و ۳ر۲۵ر۱۱ دقیقه

۳ـ شیر احمد ابراهیمی ازایران با د. کا . و ۳ر۲۵ر۱۱ دقیقه

کلاس اول تا ۱۳۰۰ دور

۱ـ ژاك ژنو از امریکا باسمکا ۵ر۵۶ر۱۰ دقیقه

۲ـ ژان بیربوله از فرانسه با فولکس واگن ۲ر۰۱ر۱۱ دقیقه

۳ـ خداباد خلعتبری با سمیکا ۸ر۰۶ر۱۱ دقیقه

کلاس تا ۲۰۰۰

ژرژ همری از فرانسه باستیروئن ۳ر۲۷ر۱۰ دقیقه

کن ویلیامز از امریکا باولو ۴۹ر۱۰ دقیقه

مجتبوی از ایران با اوپل ۴۴ر۱۲ دقیقه

تاکلاس ۲۰۰۰ ببالا

رایموند کتانه لبنان گرایسلر ۸ر۲۲ر۱۰ دقیقه

اورولیووالس از اسپانیا شورلت ۲ر۳۰ر۱۰ دقیقه

دیویدمورل‌از امریکافرد ۶ر۳۱ر۱۰ دقیقه

کلاس شکاریها تا ۱۳۰۰

رادمان بطروسیان از ایران با آلفارمئو ۴ر۱۷ر۱۱ دقیقه

پروستانی از ایران با آلفارمئو ۷ر۱۷ر۱۱ دقیقه

وباین ترتیب نفراول و دوم فقط سه دهم ثانیه با یکدیگر اختلاف داشته‌اند .

اتومبیلهای شکاری تا ۱۶۰۰ دور

آندره وارتون از بلژیك با برش ۸ر۱۹ر۱۰ دقیقه

باین ترتیب در دور های مختلف

اریك ایتون از انگلستان با برش ۵ر۲۴ر۱۰ دقیقه

موریس‌گانیس‌ازفرانسه باام.جی.ای ۷ر۲۴ر۱۰ دقیقه

نفر دوم و سوم این مسابقه فقط دو دهم ثانیه با یکدیگر اختلاف داشتند .

اتومبیلهای شکاری تا ۲۰۰۰ دور

ساندراك از دانمارك وکسور ام.جی ۴ر۱۲ر۱۰ دقیقه

جیان پیناکیو از ایتالیا تریمف ۸ر۰۸ر۱۱ دقیقه

رضا مفرح از ایران مرسدس ۱۹ اس ـ ال ۲۱ر۱۷ر۱۱ دقیقه

اتومبیلهای شکاری از ۲۰۰۰دور ببالا

ژاك‌ژنو امریکامرسدس ۳۰۰اس.ال ۳ر۱۹ر۱۰ دقیقه

ویلیام بیردن از امریکا با ژاکوار راکن. کا. ۱۲ ـ ۲ر۴۱ر۱۰ دقیقه

باین ترتیب در دور های مختلف ترتیب شرکت کنندگان کشور های آلمان ـ امریکا ـ فرانسه ـ لبنان اسپانیا ـ بلژیك ـ انگلستان ـ دانمارك امتیازاتی بدست آوردند .

قهرمان اول مسابقه از کشور دانمارك میباشد و تنها در یك دور مسابقه (کلاس شکاریهای تا ۱۳۰۰) ازایران آقای بطروسیان اول شده است .

داوران مسابقه اتومبیل رانی‌اعلام نمودند که رکورد های بدست آمده بسیار ممتاز و عالی بوده و اگر بارندگی نبود باحتمال قریب بیقین چند رکوردبین المللی سرعت‌شکسته میشد .

دومین مسابقه اتومبیل رانی ملی سرعت‌بابتکارسرویس ورزشی‌اطلاعات در پائیز با شرکت قهرمانان خاور میانه انجام میگیرد .

روز بیستم خرداد

وزنه‌برداران ایران در مسابقات قهرمانی کشور شرکت میکنند

رکوردها و امتیازات تیمها و برنامه مسابقات وزنه‌برداری اعلام گردید

بقرار اطلاع از فدراسیون وزنه برداری کشور روز بیستم خرداد مسابقات وزنه برداری قهرمانی‌کشور در تهران برگزار می شود بدینمنظور فدراسیون‌طی بخشنامه ای به کلیه هیئت‌های وزنه برداری شهرستانها اطلاع داده که هر شهرستان یك تیم کامل ۸ نفر قهرمان یك داور و یك سرپرست به فدراسیون معرفی‌نمایند شرکت کنندگان برای اعزام به تهران باید لباس متحدالشکل و دارای کارت آماتوری باشند .

ضمنا هیئت های وزنه برداری شهرستانها باید با توجه برکوردهای تعیین شده فدراسیون قهرمانان خود را اعزام دارند .

رکورد قهرمانان

مگس وزن ۵۲ کیلو ۲۳۰ کیلو ، خروس وزن ۵۶کیلو وزن۲۶۰ کیلو گرم ، پروزن ۶۰کیلو ۲۸۰ کیلو گرم سبك وزن ۶۷ر۵کیلوگرم ۳۱۰ کیلو گرم میان وزن ۷۵ کیلو ۳۲۰کیلوگرم نیم سنگین ۸۲ر۵ کیلو ۳۵۰ کیلوگرم میان سنگین ۹۰ کیلو گرم ۳۶۰کیلو وسنگین وزن از ۹۰ کیلو به بالا ۳۸۰ کیلو گرم

امتیازات شرکت کنندگان

همچنین امتیازات هر وزن طبق مقررات بین‌المللی تا نفسر ششم بدین شرح می باشد نفر اول ۷ امتیاز دوم پنج امتیاز ، سوم تا ششم به ترتیب چهار تا یك امتیاز خواهند گرفت .

در این مسابقات نفرات اول‌تاسوم هروزن مدالهای درجه یك‌تاسه‌دریافت می دارند تیم شهرستانهائیکه مقام قهرمانی کشور را کسب نمایند جام پیروزی و تیمهای دوم و سوم مجسمه پیروزی می گیرند .

برنامه قهرمانان در اردو

دوشنبه ۲۱ خرداد

ساعت نه صبح روزدوشنبه‌قهرمانان شهرستانها دسته گل نثار آرامگاه اعلیحضرت فقید می نمایند ساعت یازده بحضورتیمسار سرلشگرایزدپناه ریاست سازمان تربیت بدنی معرفی می شوند .

روزسه شنبه بیست‌و دوم خرداد ماه کنگره مسابقات قهرمانی کشور با شرکت اعضای فدراسیون و سرپرست تیمهای وزنه‌برداری‌شهرستانها تشکیل می شود .

چهارشنبه ۲۳خرداد

ساعت ۹ر۵ صبح بازدید از موزه ساعت سه بعد از ظهر وزن کشی دسته مکس وزن ساعت چهار بعداز ظهر شروع مسابقه دسته مکس وزن‌و وزن کشی دسته خروس وزن و بلافاصله شروع مسابقه این دسته.

پنجشنبه ۲۴ خرداد

صبح برنامه آزاد ساعت سه‌بعداز ظهر وزن کشی دسته سبك وزن‌و ساعت چهار بعد از ظهر شروع مسابقه وزن کشی دسته میان وزن وبعد از پایان مسابقه سبك وزن بلافاصله‌دسته میان وزن مبارزه را آغاز می نماید .

جمعه ۲۵ خرداد

ساعت ۹ر۵ صبح بازدید از موزه ایران باستان ساعت سه بعد ازظهر وزن کشی دسته نیم سنگین و ساعت چهار بعد از ظهر شروع مسابقه و وزن کشی دسته میان سنگین و شروع مسابقه

شنبه ۲۶ خرداد ماه

ساعت نه و نیم صبح بازدید از کاخ گلستان ساعت سه بعد از ظهر وزن کشی دسته سنگین وزن وساعت چهار بعداز ظهر شروع مسابقه این دسته ساعت هشت بعد از ظهرضیافت فدراسیون و توزیع جوائز قهرمانان هروز یکشنبه حرکت قهرمانان به شهرستانهای خود .

صلاحیت دانشیار

درجلسه اخیر شورای دانشگاه صلاحیت دانشیاری آقای‌دکترابوالقاسم امشه‌ای معلم دانشکده ادبیات ورئیس اداره روابط فرهنگی و معاون اداره‌کل انتشارات دانشگاه برای رشته زبان و ادبیات فرانسه دانشسرایعالی بتصویب رسید .

مزایده فروش ۱۷ دستگاه اتومبیل

اداره کل تدارکات وزارت کشاورزی فروش ۱۷ دستگاه اتومبیل های موجود دراداره حمل‌ونقل واقع درخیابان مازندران رابمزایده برگزار مینماید .

طالبین میتوانند بادریافت برك شرایط ومشخصات از این اداره ومطالعه آن و همچنین مشاهده اتومبیلها پیشنهادات خودرا برای‌خرید یك‌یاچند یاکلیه اتومبیلهای مورد مزایده تاآخر وقت اداری روزیکشنبه ۳۰ر۲ر۱۳۴۱ باداره کل دفتر وزارت کشاورزی واقع در انتهای خیابان لاله‌زارنو جنب خیابان شاهرضا تسلیم ورسید دریافت دارند پیشنهادات واصله درساعت ۱۱صبح روز دوشنبه ۳۱ر۲ر۱۳۴۱ در کمیسیون‌مزایده بازوقرائت میشود حضور پیشنهاددهندگان یانماینده آنها که کتبا معرفی شده باشند درجلسه مزایده آزاد وکمیسیون درود و قبول یك یاکلیه پیشنهادات مختار است . ضمنا هرگونه مالیات و عوارض ۵٪ اسفالت وغیره بعهده خریدار است . الف ۵۳۶

۱ـ۲ آ ـ ۲۶۱۰ اداره کل تدارکات

آگهی تجدید مناقصه

شهرداری تهران تعداد چهل وچهارقلم نوشت افزار و لوازم‌مورد نیاز یکساله ۱۳۴۱ ادارات تابعه را از طریق مناقصه خریداری مینماید. داوطلبان فروش قبلا باداره کارپردازی شهرداری مراجعه و پس از دریافت برك مشخصات پیشنهاد خودرا تاساعت دونیم صبح روز شنبه بیست‌ودوم اردیبهشت ماه ۴۱ بصندوق آگهی مناقصه تسلیم دارند.

داوطلبان شرکت در مناقصه میبایستی مبلغ سی‌هزار ریال بعنوان سپرده بصندوق اداره کل درآمد شهرداری پرداخت و قبض رسید آنرا ضمیمه پیشنهاد خود نمایند .(تضمین‌نامه بانك لااقل برای مدت سه‌ماه مورد قبول خواهد بود) .

حضور پیشنهاددهندگان درجلسه مناقصه آزاد بوده وشهرداری تهران دررد ویاقبول یك یاکلیه پیشنهادهای واصله آزاد میباشد .

۲ـ آ ـ ۲۶۹۶ شهردار تهران

کمباین ـ کمباین

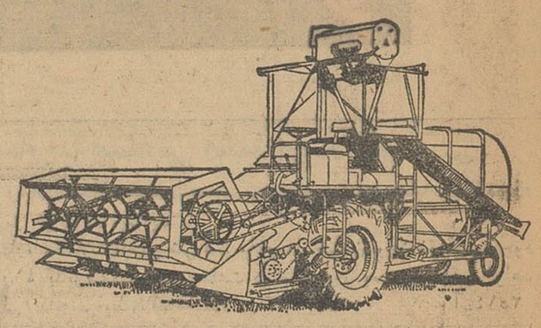

کمباین‌های معروف خودرو ۹۰۲ رنسمزکه مجهز بموتور دیزل قوی است وشهرت جهانی دارد .باکارکرد ۶تن در ساعت وارد شد ، برای کسب هرگونه اطلاع درتهران بشرکت سهامی ماشین‌فلاحتی ،خیابان شمیران نبش خیابان آمل تلفن ۷۲۳۶۶ـ گرگان آقای حاج سید محمدفاطمی وگنبد کاوس آقای جعفر جعفرزاده مراجعه فرمائید .

آ ـ ۲۶۹۲

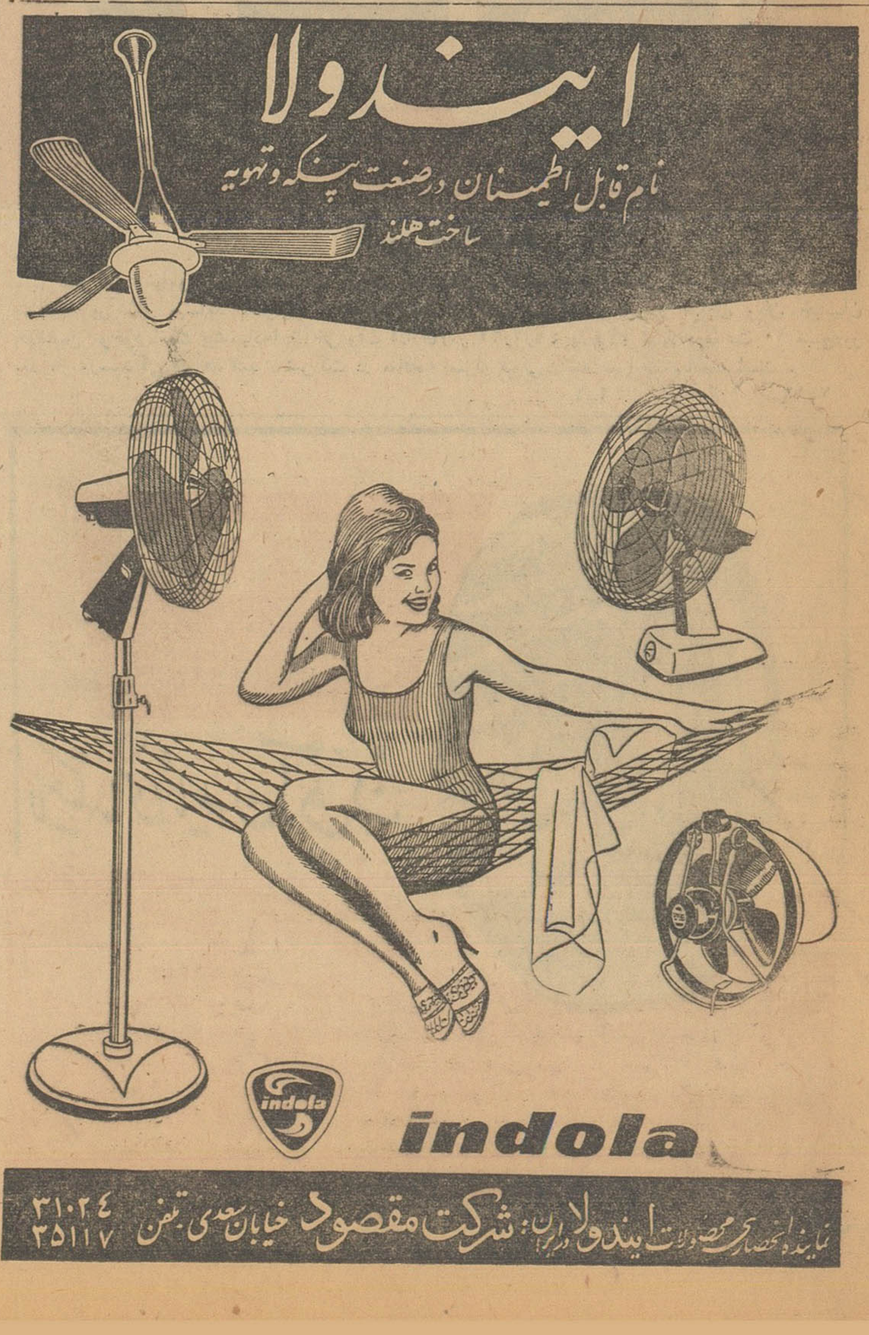

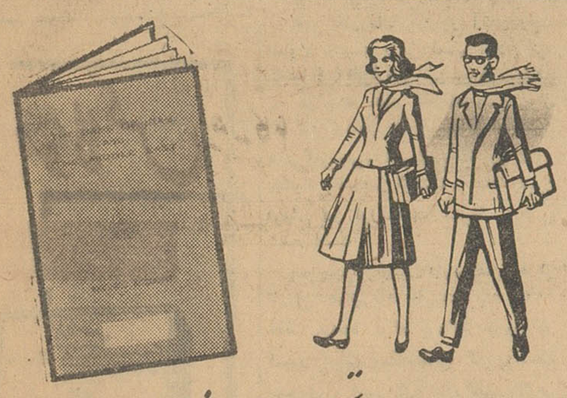

برای ادامه تحصیلات فرزندان خود

پس انداز کنید

با استفاده از این فرصت‌کم‌نظیر درتحصیلات فرزندان شما هیچگاه وقفهٔ حاصل نخواهد شد.

امروز پس‌انداز نمائید تا از فردای نورچشمان خود مطمئن باشید.

با پس انداز در

بانك ایران و خاور میانه

پول شما تا ۵٪ اضافه میشود

شعبه مرکزی : خیابان فردوسی کوچه‌برلن تهران

شعب تهران : خیابان خیام چهارراه گلوبندك

چهارراه تخت‌جمشید و فرصت

شعبه خرمشهر : خیابان پهلوی

درهنرستان آزادموسیقی ملی

وابسته بهنرهای زیبای کشور

کلاس‌تعلیم ساز بادی در موسیقی ملی تحت نظر آقای عماد رام افتتاح شده است همچنین برای کلاس سنتور و پیانو و سه‌تار و ضرب که تحت نظر آقایان پایور و جواد معروفی و (خانم امیرنظامی) وزرین‌پنجه و حسین تهرانی است‌ازداوطلبان علاقمند بموسیقی ملی تا پانزدهم‌اردیبهشت نام‌نویسی میشود .

خیابان ارباب‌جمشید (از منوچهری) تلفن۳۰۵۵۴۰

۱ـ۷ آ ـ ۴۱۹۰۰

مشکل اطاق خواب حل شد

بله مشکلی که نصف عمر آدمی صرف آن میشود بوسیله تشکهای فنری خوشخو اب حل شد

تشک فنری خوشخواب

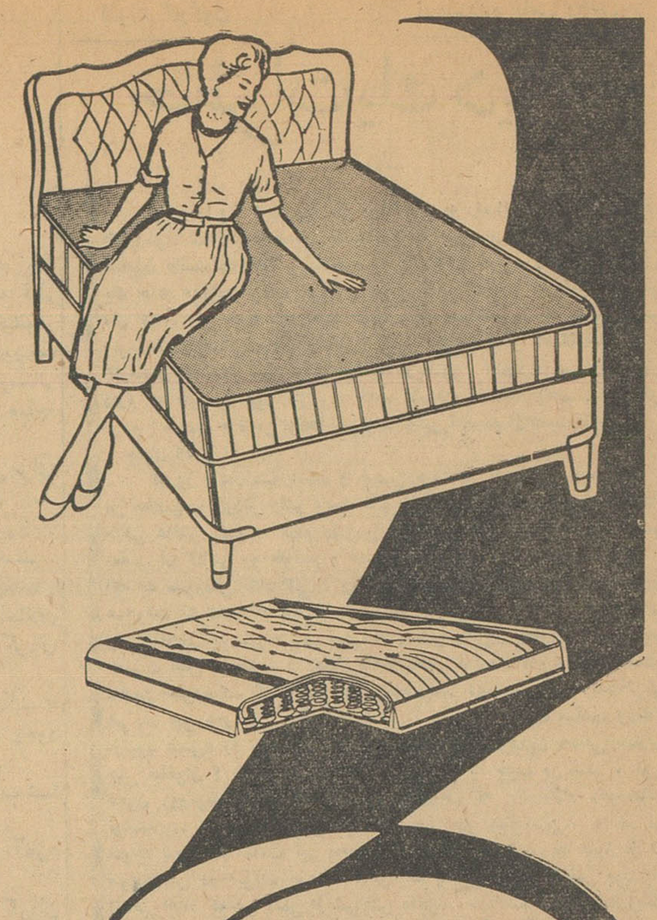

تشک فنری خوشخواب باصدها فنر که در درون آن قرار دارد آسایش وراحتی شما را هنگام خواب کاملا تامین مینماید . الیاف طبیعی که برروی فنرها قرار گرفته یك نرمی وآرامش طبیعی به تشک میدهد . بواسطه جریان هوا که در داخل تشک قرار دارد سلامتی و بهداشت را تامین می کند کوفتگی عضلات و خستگی بدن که تاکنون بوسیله تشکهای معمولی در موقع خواب ایجاد میشد بهیچوجه با تشک خوشخواب بوجود نمی آید تشک فنری خوشخواب صرف نظر ازراحتی وآسایش شما در مواقع گرما بو نمیگیرد و عرق نمی نماید علاوه براین رطوبت را جذب نمی کند ودر نتیجه بهداشت و سلامتی افراد را بیمه می کند .

تشک فنری خوشخواب ـ اسم و علامت تجارتی ثبت شده

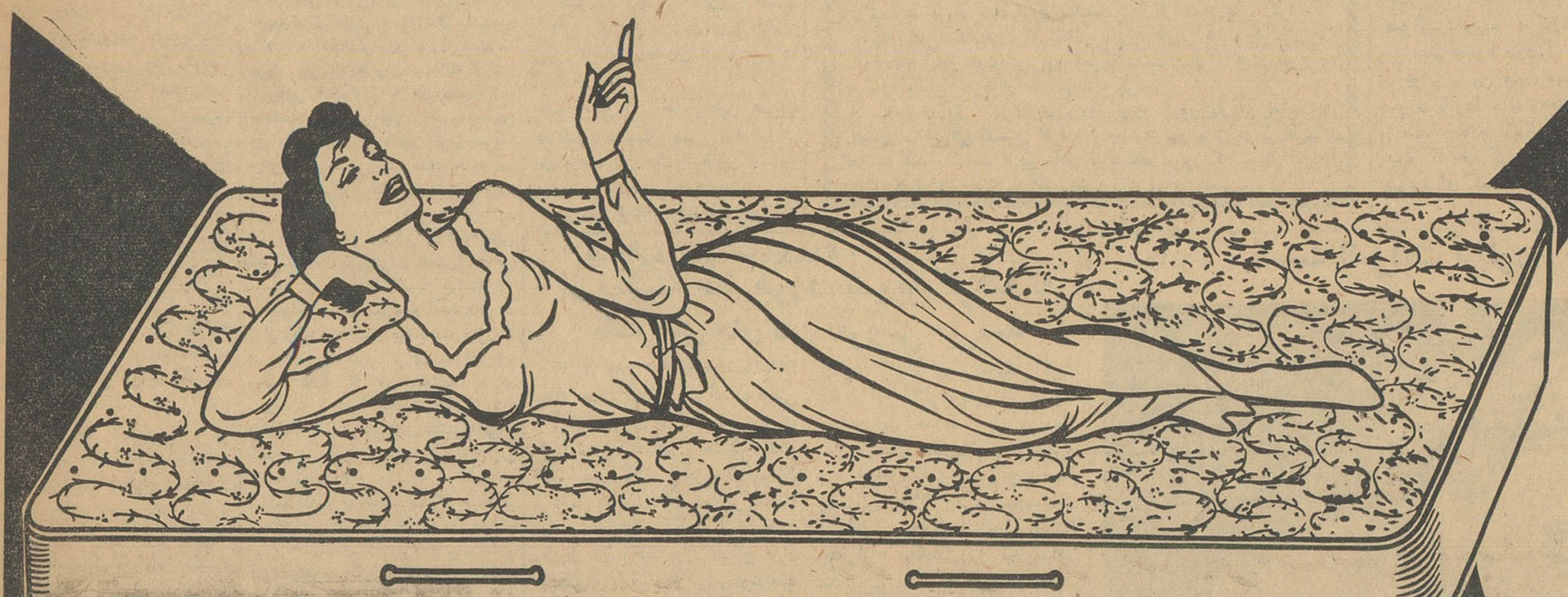

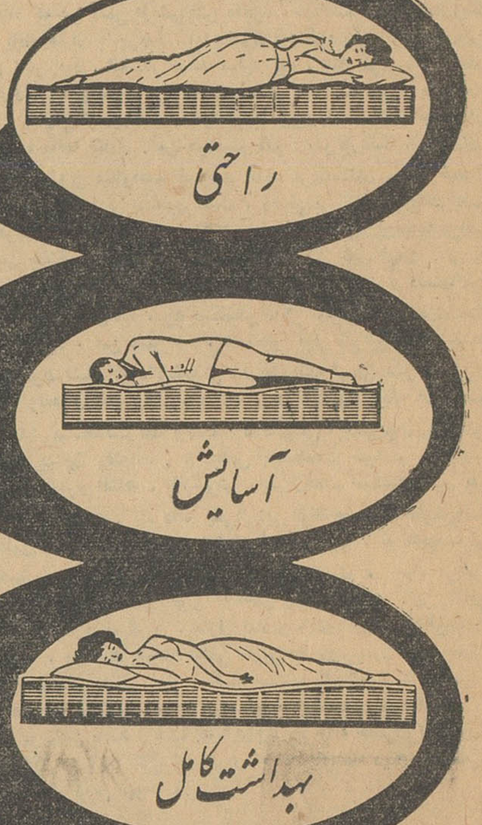

ساخت کارخانجات پرسیک ۸۷ خیابان شاه تهران ـ مرکز بخش ماسنسکو تلفن ۴۷۱۲۵

آگهی مناقصه شماره ۱

اداره سررشته‌داری ارتش صیفی‌جات مصرفی یکساله ازاول خردادماه ۴۱ لغایت اردیبهشت ماه ۱۳۴۲

۱ـ سیب‌زمینی آمریکائی ۲ـ سیب‌زمینی پشندی ۳ـ سیب‌زمینی اسلامبلی ۴ـ پیازخشك ۵ـ کدو مسمائی که هرسه عدد آن بطور متوسط یك کیلو باشد ۶ـ خیار ۷ـ گوجه‌فرنگی ۸ـ بادمجان رسمی وقلمی را بمناقصه میگذارد .

۱ـ داوطلبان معامله برای دریافت برگ مشخصات جنس مورد معامله ودریافت برگ شرائط معامله و نمونه قرارداد بدائره خرید وپیمانها اداره سررشته‌داری ارتش واقع در فیشرآباد مراجعه و پیشنهاد خود را دردوپاکت لاك ومهرشده یکی محتوی سپرده ودیگری پیشنهاد مربوطه تاساعت آخر اداری روز ۲۶ر۲ر۱۳۴۱ بدفتر اداره تسلیم ورسید دریافت دارند .

۲ـ پیشنهاددهندگان یك نسخه دیگر ازپیشنهاد خود باید لاك ومهرنموده وقبل ازتاریخ مناقصه بادارهٔ بازرسی مالی ارتش واقع در خیابان سوم اسفند ارسال ورسید دریافتی راضمیمه پیشنهادی که بادارهٔ سررشته‌داری ارتش تسلیم میدارند بنمایند.

۳ـ کمیسیون مناقصه در ساعت ۱۰ صبح روز ۲۷ر۲ر۴۱ تشکیل و پیشنهادات واصله را بازوقرائت خواهد نمود.

۴ـ به پیشنهاداتی که برخلاف برك چاپی شرائط معامله تسلیم شده باشد و یا رسید پیشنهاد ارسالی باداره بازرسی مالی ارتش راضمیمه نداشته باشد مطلقا ترتیب اثر داده نمیشود.

۱ـ۲ آ ـ ۲۶۸۴ اداره سررشته‌داری ارتش

نامه سرگشاده

تیمسار معظم فرماندهی ژاندارمری کل کشور

باکمال احترام ـ چون یکی از افسران شریف وباوجدان هنك اصفهان (سرکارستوان دوم منصوری) که درجریان احشام مسروقه اینجانبان با نهایت جدیت وپشتکار سارقین را تاحوزه گروهان لوداب هنك بمپهان تعقیب ودونفر از سارقین را دستگیر نمود و ۴۷ راس از ۷۰ راس گوسفند مسروقه مارا پس گرفت وتحویل داد وظیفه خود میدانیم مراتب رضایت خودرا از ایشان ودستگاه انتظامی کشور اعلام داریم وتقاضای تشویق افسر نامبرده را بنمائیم و نیزاستدعا داریم امر مقرر فرمایند نسبت بدستگیری سایر سارقین که شناخته شده‌اند واسترداد بقیه احشام فدویان از آنها اقدام لازم معمول گردد باتقدیم احترامات فائقه

آ ـ ۲۵۳۲ عبداله رضائی ـ عبدالمحمد نجفیان

آگهی مناقصه شماره ۲

اداره سررشته‌داری ارتش سبزیجات مصرفی یکساله پادگان مرکز را از تیرماه ۴۱ لغایت خرداد ماه ۱۳۴۲

۱ـ تره‌تازه ۲ـ جعفری ۳ـ برك چغندر ۴ـ سبزی‌خوردن مخلوط ۵ـ پیازچه ۶ـ هویج فرنگی ۷ـ لوبیاسبز ۸ـ کاهو ۹ـ شود ۱۰ـ شنبلیله ۱۱ـ گشنیز ۱۲ـ اسفناج رابمناقصه میگذارد .

۱ـ داوطلبان معامله برای دریافت برگ مشخصات جنس مورد معامله ودریافت برگ شرائط معامله و نمونه قرارداد بدائره خرید وپیمانها اداره سررشته‌داری ارتش واقع در فیشرآباد مراجعه و پیشنهاد خود را دردوپاکت لاك ومهرشده یکی محتوی سپرده ودیگری پیشنهاد مربوطه تاساعت آخراداری روز شنبه ۲۲ر۲ر۱۳۴۱ بدفتر اداره تسلیم ورسید دریافت دارند.

۲ـ پیشنهاددهندگان یك نسخه دیگر ازپیشنهاد خود باید لاك ومهرنموده وقبل ازتاریخ مناقصه بادارهٔ بازرسی مالی ارتش واقع در خیابان سوم اسفند ارسال ورسید دریافتی راضمیمه پیشنهادی که بادارهٔ سررشته‌داری ارتش تسلیم میدارند بنمایند.

۳ـ کمیسیون مناقصه در ساعت ۱۰ صبح روز یکشنبه ۲۳ر۲ر۴۱ تشکیل و پیشنهادات واصله راباز وقرائت خواهد نمود.

۴ـ به پیشنهاداتی که برخلاف برك چاپی شرائط معامله تسلیم شده باشد و یارسید پیشنهاد ارسالی باداره بازرسی مالی ارتش راضمیمه نداشته باشد مطلقا ترتیب اثر داده نمیشود.

۱ـ۲ آ ـ ۲۶۸۶ اداره سررشته‌داری ارتش

آگهی مناقصه

اداره حسابداری هنرهای زیبای کشور لوازم جریان آب مورد نیاز خودرا از طریق مناقصه بشرح زیر:

تعداد سه دستگاه مخزن تحت فشار شامل مخزن سیصدلیتری برای فشار ۶ آتمسفر بعلاوه الکتروپمپ بقدرت ۲½ کیلووات دبی ۳۰۰ لیتردر دقیقه وکلیدروغن اتوماتیك و همچنین دستگاه کنترل فشار برای ۲ تا ۶ آتمسفر ودستگاه تنظیم مقدار هوای داخل مخزن باکلیه لوله کشی و سیم کشی های مربوطه (نصب شده روی یك شاسی فلزی بطوریکه با وصل لوله آب وبرق دستگاه باکلیه کنترل های اتوماتیك کامل بوده و کارکند) خریداری مینماید .

داوطلبان میتوانند بامراجعه بدایره کارپردازی واخذ برك شرایط مناقصه پیشنهادات خودرا حداکثر تاآخر وقت اداری روز شنبه پانزدهم اردیبهشت ماه ۴۱ بدفتر اداره حسابداری واقع در خیابان کمال الملك پشت پمپ بنزین مجلس تسلیم ورسید دریافت دارند. پیشنهادهای رسیده درساعت ۹ صبح روز یکشنبه شانزدهم اردیبهشت ماه ۴۱ باز وقرائت خواهدشد .الف ۵۸۶

رئیس اداره حسابداری ـ پشوتن

آ ـ ۱ ـ ۲ آ ـ ۲۷۳۰

اخطار قانونی شهرداری تهران

چون شهرداری تهران در نظر دارد بمیزان اعتبار مربوطه قسمتی از خیابانها وکوچه‌های شهررا که جزء برنامه سال ۴۱ شهر وشمیرانات ومناطق میباشد نهرسازی واسفالت نماید بنابراین باطلاع مالکین مجاور خیابانها وکوچه‌ها میرساند که بمحض شروع بعملیات خیابانسازی از طرف شهرداری مالکین موظفند که برعایت بند ۲۵ از ماده ۵۵ قانون شهرداریها (که مالکین رامکلف نموده اسفالت پیاده‌روهارا انجام دهند) نسبت باسفالت پیاده‌روهای حریم ملك خود اقدام نمایند در صورت تاخیر شهرداری راسا پیاده‌روهای مربوطه را اسفالت نموده وهزینه آنرا باضافه ۱۰٪ ازمالکین وصول خواهد نمود این آگهی بمنزله اخطار قانونی خواهد بود .

شهردار تهران

آگهی مناقصه شماره ٤

اداره سررشته‌داری ارتش پنیر مورد مصرف واحدهای پادگان مرکز از تاریخ ۱ر۳ر۴۱ لغایت ۳۱ر۲ر۱۳۴۲ را بمناقصه میگذارد.

۱ـ داوطلبان معامله برای دریافت برك ومشخصات جنس مورد معامله ودریافت برك شرائط معامله ونمونه قرارداد بدائره خرید وپیمانها اداره سررشته‌داری ارتش واقع در فیشرآباد مراجعه وپیشنهاد خودرادر دوپاکت لاك ومهرشده یکی محتوی سپرده ودیگری پیشنهاد مربوطه تاساعت آخر اداری روز یکشنبه ۲۳ر۲ر۱۳۴۱ بدفتر اداره تسلیم ورسید دریافت دارند .

۲ـ پیشنهاددهندگان یك نسخه دیگر از پیشنهاد خود بایدلاك و مهرنموده وقبل از تاریخ مناقصه باداره بازرسی مالی ارتش واقع در خیابان سوم اسفند ارسال ورسید دریافتی را ضمیمه پیشنهادی که باداره سررشته‌داری ارتش تسلیم میدارند بنمایند.

۳ـ کمیسیون مناقصه درساعت ۱۰ صبح روز دوشنبه ۲۴ر۲ر۴۱ تشکیل وپیشنهادات واصله راباز وقرائت خواهد نمود.

۴ـ به‌پیشنهاداتی که برخلاف برك چاپی شرائط معامله تسلیم‌شده باشد ویارسید پیشنهادارسالی باداره بازرسی مالی ارتش را ضمیمه نداشته باشد مطلقا ترتیب‌اثر داده نمیشود.

۱ـ۲ آ ـ ۲۶۸۰ اداره‌سررشته‌داری‌ارتش

آگهی مناقصه شماره ٦

اداره سررشته داری ارتش یکصدوپانزده‌هزارو هفتصد زوج فنرپوطین رابمناقصه میگذارد .

۱ـ داوطلبان معامله برای دریافت برك مشخصات جنس مورد معامله ودریافت برك شرائط معامله و نمونه قرارداد بدائره‌خرید وپیمانها اداره‌سررشته‌داری ارتش واقع در فیشرآباد مراجعه و پیشنهاد خود را دردوپاکت لاك ومهرشده یکی محتوی سپرده ودیگری پیشنهاد مربوطه تاساعت آخراداری روز ۳۰ر۲ر۱۳۴۱ بدفتر اداره تسلیم ورسید دریافت دارند .

۲ـ پیشنهاددهندگان یك نسخه دیگر ازپیشنهاد خود باید لاك ومهرنموده وقبل ازتاریخ مناقصه بادارهٔ بازرسی مالی ارتش واقع در خیابان سوم اسفند ارسال ورسید دریافتی راضمیمه پیشنهادی که بادارهٔ سررشته‌داری ارتش تسلیم میدارند بنمایند.

۳ـ کمیسیون مناقصه در ساعت ۱۰ صبح روز ۳۱ر۲ر۴۱ تشکیل و پیشنهادات واصله را بازوقرائت خواهد نمود.

۴ـ به‌پیشنهاداتی که برخلاف برك چاپی شرائط معامله تسلیم شده باشد و یا رسید پیشنهاد ارسالی باداره بازرسی مالی ارتش راضمیمه نداشته باشد مطلقا ترتیب اثر داده نمیشود.

۱ـ۲ آ ـ ۲۶۸۲ اداره سررشته‌داری ارتش

آگهی احضار

بدینوسیله به‌چهار نفر غیر نظامیان زیر که فعلا متواری و مجهول‌المکان میباشند اخطار میگردد که شما باتهام عضویت دردسته وجمعیتی بامرام‌ورویه اشتراکی وبخش فروش روزنامه‌های توده‌ای ـ ایراد ضرب بمامورین دولتی در حین انجام‌وظیفه‌و معاونت در تبلیغ مرام اشتراکی دراین دادگاه تحت‌پیگرد میباشید .طبق ماده ۲۶۰ قانون دادرسی و کیفرارتش بایستی در ظرف مدت دوماه از تاریخ نشر آخرین آگهی خودرا باین دادگاه معرفی نمایندر غیراینصورت برابر ماده ۲۶۱ قانون دادرسی‌و کیفر ارتش باتهام شما غیابا رسیدگی ورای مقتضی‌صادر خواهد گردید.

رئیس دادگاه عادی شماره ۲ اداره دادرسی‌ارتش سرهنك ستا دیجدسمیعی

ردیف	اسم	اسم پدر	نام شهرت	محل سکونت	شغل	اهل	متولد
۱ـ	قربان	عباس	خاتمی	همدان		محصل دبیرستان پهلوی مازندران	
۲ـ	غلامعلی	حسین	صف آرائی	همدان		کتابفروش همدان ۲۴ ساله	
۳ـ	اکبر	علی اکبر	نثری	همدان		دلال لباس همدان ۴۴ ساله	
۴ـ	فرج	مهدی	فرخی	همدان		کفاش همدان ۲۷ ساله	۱ـ۳

آگهی مناقصه

شرکت سهامی کارخانجات قند ایران تعداد هیجده (۱۸) دستگاه تونومتر مورد نیاز کارخانه‌های تابعه خودرا از طریق مناقصه خریداری مینماید شرایط ومشخصات مناقصه درادارهٔ معاملات خارجی شرکت واقع در خیابان ویلا ـ خوشبین موجوداست پیشنهادات تاآخر وقت اداری روز ۲۶ر۳ر۴۱ قبول ودرساعت ده‌صبح روز بعد باز ورسیدگی و قرائت خواهد شد . شرکت در مناقصه بمنزله قبولی کلیه شرایط مناقصه است .

شرکت سهامی کارخانجات قندایران

۱ـ۲ آ ـ ۲۵۰۶

پیشنهاد بموقع عمل گذاشتن اختراعات زیر

شماره ۳۱۳۳ راجع به	مشتقات جدید فنوتیازین وطرز تهیه آن
شماره ۳۱۲۷ راجع‌به	مشتقات جدید فنوتیازین وطرز تهیه آن
شماره ۳۱۸۶ راجع‌به	مشتقات جدید ایمیدازول وتهیه آن
شماره ۳۱۸۲ راجع‌به	استرهای‌جدیدپیپریدیل۲فنیل کاربینول‌وطرزتهیه آنها
شماره ۳۱۸۷ راجع به	استرهای جدیدپیپریدیل۲ازیل متانولها وتهیه آنها
شماره ۳۱۸۹ راجع به	استرهای‌جدیدپیپریدیل۲ازیل‌متانولهاوطریقه‌تهیه آنها
شماره ۳۳۶۲ راجع به	مشتقات جدید ایمینودی بنزیل وتهیه آنها
شماره ۳۳۵۶ راجع به	مشتقات جدید ایمینودی بنزیل وتهیه آنها

مالك اختراعات نامبرده‌میل دارد باصاحبان صنایع درایران برای عملی‌نمودن اختراعات فوق‌واردمذاکره شود برای اطلاع بیشتر بدفتر وکالت دکترالکساندر آقایان واقع در خیابان سوم اسفند مراجعه فرمائید.

آ ـ ۱۹۴۷

اصفهان

شاهپور غلامرضا پهلوی در بازدید بیمارستان مرکز توپخانه

قبلا اطلاع داده‌شد: والاحضرت شاهپور غلامرضا پهلوی‌از تاسیسات نظامی مرکز توپخانه وپادگان اصفهان بازدید کردند. یکی از قسمت‌هائیکه مورد بازدید والاحضرت شاهپور غلامرضا قرار گرفت بیمارستان مرکز توپخانه اصفهان‌بود. دراین قسمت والاحضرت از بیماران عیادت کردند و بوضع داروئی و غذائی آنان رسیدگی نمودند. در عکس بالا والاحضرت شاهپور غلامرضا پهلوی هنگام مشاهده سنك كلیه یکی از بیماران دیده میشوند.

جیره غذائی بیماران راقطع کرده‌اند

قطع جیره

بیماران بهداری همایونشهر از این موضوع‌ناراحتند

بطوریکه خبرنگار مادر همایون‌ـولی تاکنون متاسفانه اقداماتی در شهر مینویسد: مدتی است که‌جیره غذای بیمارانی که در بهداری همایونشهر بستری هستندو کارکنانی که‌هنگام شب در بهداری انجام وظیفه میکنند قطع شده است. این موضوع سبب شده که بیماران بی‌بضاعت مجبور شوند غذای مورد احتیاج راشخصا تهیه کنند. متصدی مربوطه هم این جریان رابه‌مقامات مسئول اطلاع داده است این‌مورد بعمل نیامده است.

جادارد که اولیای امور ترتیبی بدهند که جیره غذائی بیماران و کارکنان بهداری‌همایونشهر مجددا پرداخت شود تا بیماران کم‌بضاعت دراین مورد در مضیقه قرار نگیرند.

خوشحالی فرهنگیان

خبرنگار مادر یزد اطلاع میدهد: چندروز قبل آقای بهاری رئیس‌اداره مستقل فرهنگ یزد ابلاغ‌فوق العاده خارج ازمرکز، بدی آب‌وهوا وحق تاهل واولاد کلیه فرهنگیان این شهرستان را صادر کرد.

فرهنگیان یزد از این موضوع خوشحالند.

ضمنا طبق دستور وزارت‌فرهنگ اداره فرهنك یزد بودجه سال جاری خودرا تنظیم کرد وبمرکز ارسال داشت.

مراسم روز پیشاهنگی درشهرستان اصفهان

گروه پیشاهنگی «رضاشاه کبیر» مقام اول رااحراز کرد وکاپ پیروزی را ربود

استاندار وفرماندهٔ مرکز توپخانه‌جوایز دسته‌های مختلف پیشاهنگی رااهداء کردند

جمعی از پیشاهنگان اصفهانی در مراسم روز پیشاهنگی

خبر نگار ما در اصفهان مینویسد: روز سوم اردیبهشت ماه که روز پیشاهنگی میباشد مراسمی دراصفهان بهمین مناسبت برگزار شد. در این مراسم طبق دعوت آقای هدایت‌الله موسوی رئیس کل فرهنگ استان اصفهان‌ونایب‌رئیس‌شورای پیشاهنگی استان اصفهان آقای سراج حجازی استاندار، تیمسار سرتیپ خزاعی فرمانده مرکز توپخانه، جمعی از روسا ی‌ادارات دولتی و شخصیت های برجسته اصفهان در میدان ۲۴ اسفند اصفهان که‌مراسم‌روز پیشاهنگی در آنجا برگزار میشد حضور یافتند ابتدا دسته موزیك پیشاهنگی سلام شاهنشاهی را نواخت و سپس پرچم ایران وسیله‌آقای استاندار وفرمانده مرکز توپخانه افراشته شد. پس از نواختن یك قطعه موسیقی پیشاهنگان تاج گلی بپای مجسمه اعلیحضرت فقید نثار کردند - آنگاه بترتیب شیربچگان، پیشاهنگان و سیاران دخترو پسر مراسم سوگند بجاآوردند بعدا آقای‌نیرو‌پورمدیر فنی‌پیشاهنگی استان اصفهان گزارشی از فعالیت های سازمان پیشاهنگی اصفهان را در سال گذشته باستحضار رسانید واز آقای استاندار و فرمانده مرکز توپخانه تقاضا کرد تا جوایز گروههای ممتاز پیشاهنگان را اهداء نمایند در این موقع آقای سراج حجازی و تیمسار سرتیپ خزاعی جوایز دسته های مختلف پیشاهنگان را اهداء کردند. پس از توزیع جوایز دسته های مختلف پیشاهنگان رژه رفتند و مراسم روز پیشاهنگی خاتمه یافت.

خبر نگار ما اضافه میکند: چون گروه رضا شاه کبیر در بین کلیه گروهها ممتاز شناخته شد و موفق بدریافت کاپ درجه اول گردید، ضیافتی از طرف سرگروه مزبور در بوفه گلستان ترتیب داده شد. در این ضیافت با بستنی از شیربچگان پیشاهنگان و سیاران گروه رضا شاه کبیر پذیرائی بعمل آمد.

باهمکاری دفتر نمایندگی اطلاعات در شهرستان یزد

یك‌مسابقه‌هنری‌بین‌دختران‌برگزار میشود

رئیس اداره مستقل فرهنگ یزدطی مراسمی جوایز برندگان را اهداء میکند

ازهر دبیرستان دخترانه شش نفر در این‌مسابقه جالب شرکت خواهندکرد

درشهرستانهائیکه وسایل تفریح برای‌مردم بخصوص طبقه جوان‌فراهم نیست، گاه‌گاهی ترتیب دادن نمایش، مسابقه ورزشی، مسابقه هنری، و مسابقاتی از این قبیل ضروری بنظرمی رسد. شاید در ابتدای امر اثری که‌داردو آنان را از رکود، خموشی واحیانا اینگونه مسابقات‌درروحیه جوانان می گذارد محسوس ومشهود نباشد ولی بدون شك باید اعتراف کرد که‌یك مسابقه کوچك ورزشی، درسی ویا هنری درروح جوانان اثری شگفت بی‌حالی وبی حوصلگی نجات میدهد، زیرا در مناطقی که‌وسایل تفریح نیست ویا اگروجود دارد برای‌جوانان مناسب نیست یك حالت خمودگی، عصیان وبی حوصلگی درجوانان بوجود می‌آیدکه خالی‌از خطر هم‌نیست. در ممالك مترقی که امر تعلیم وتربیت پیشرفتهای قابل توجهی کرده‌است، ترتیب دادن اینگونه مسابقات هرچند وقت یکبار انجام می‌گیرد تا باین وسیله یك‌رقابت مشروع‌بین جوانان ایجادنمایند وازاین رقابت بنفع خود آنها بهره‌برداری کنند.

درشهرستان وسیع و پرجمعیت یزد هم وسایل تفریح برای طبقه جوان‌کم است وخیلی کم اتفاق‌میافتد که‌دانش آموزان فرصت این راداشته باشندکه دورهم جمع‌آیندو به بحث ومذاکره ویا ورزش و کارهای دستجمعی دیگر بپردازند، نماینده روزنامه اطلاعات درشهرستان یزد که‌ازمدتی قبل‌متوجه این موضوع شده‌بود درصددبرآمد تا باموافقت فرهنك مستقل شهرستان یزد مسابقه‌ای ترتیب دهد و سبب شودکه باجنب و جوش جوانان، بخصوص دختران راکه محدودترهستند وجزچهار دیواری خانه ومدرسه‌جائی رانمی‌بینند از حالت خمودگی بیرون آورد. نماینده مابا‌آقای بهاری رئیس اداره‌فرهنك شهرستان یزد ملاقات کردو پیشنهاد خودرا مطرح نمود. پس از مذاکره مفصل مقرر گردید که طبق پیشنهاد نماینده اطلاعات در یزد، دانش آموزان هنرمند دررشته خیاطی باهم مسابقه دهند. دبیران دبیرستانهای «شاهدخت»، «اشرف‌پهلوی» وایراندخت دعوت شدند تا در فرهنك حضوریافته ودراین مورد مطالعه نمایند. پس از مطالعات لازم ترتیبی داده شدکه از هرکلاس اول تاسوم دبیرستانهای دخترانه دونفر انتخاب شوند تادر مسابقه شرکت کنند، هیئت«ژری» نیز تعیین گردیدو بزودی این مسابقه برای اولین‌مرتبه در دبیرستان‌شاهدخت یزد برقرار خواهدشد. موضوع‌مسابقه «دامن» میباشد از طرف‌نماینده‌اطلاعات دریزد جوایز نفیسی خریداری شده که طی‌مراسمی به برندگان‌اول‌تاسوم‌اهداء خواهدشد. بااین ترتیب برای‌اولین مرتبه در شهرستان یزد باهمکاری دفترنمایندگی روزنامه اطلاعات یك مسابقه جالب هنری بین‌دختران‌هنرمند انجام می‌گیرد و قطعا حسن تاثیری که‌این جریان درروحیه دختران‌باقی میگذارد سبب خواهدشد که بعدها نیز بافعالیت خودشان نظیر چنان مسابقاتی ترتیب‌دهند.

عکسی از: جشن خانه جوانان اصفهان

قبلا اطلاع‌داده شد: برای توزیع جوایز دانش آموزانی که درمسابقه بهترین دانش‌آموزان کشور رتبه اول رابدست آورده بودند جشنی در خانه جوانان‌اصفهان برگزار گردید. دراین جشن آقای تاکی رئیس‌اداره تربیت دانش آموز اداره کل فرهنك استان اصفهان گزارشی ازوضع امور تربیتی دانش‌آموزان باستحضار مدعوین رساند. درعکس بالاآقای تاکی رئیس دایره تربیت دانش‌آموز هنگام سخنرانی در جشن خانه‌جوانان اصفهان دیده میشود.

رسیده بود بلائی ولی بخیر گذشت

توجه دوراننده نجف‌آباد را ازخطر نابودی نجات داد

خبر نگار ما در نجف آباد گزارش میدهد: دو روز بود که درنجف‌آباد باران سیل آسائی میبارید، نیمه شب چند شب قبل راننده دوتانکر نفتکش هنگامیکه از جاده ازنا عازم نجف آباد بودند بین راه مشاهده کردند سیل خروشان و لجام‌گسیخته بطرف نجف آباد جاری شده است و تا یکساعت دیگر کلیه خانه های شهرستان نجف آباد را که اکثرا از خشت و گل میباشد در هم خواهد کوبید و فاجعه عظیمی بپا خواهد کرد. رانندگان بر سرعت اتومبیل افزودند و خودرا به نجف آباد رساندند همان نیمه شب خانه‌آقای شهردار این شهرستان را یافتند و جریان را بمشارالیه اطلاع دادند. آقای رضا پزشکی شهردار بلا فاصله عده ای از مردان نجف آباد را خبر کرده و با بیل و کلنگ بخارج‌شهر رفتند و با سرعت و فعالیت زیاد و ایجاد رود انحرافی مسیر سیل را باطراف شهر تغییر دادند.

خوشبختانه این تدبیر موثر واقع شد و سیل از دو طرف‌نجف آباد عبور کرد و آسیبی باین شهرنرساند کلیه اهالی از توجه دو راننده و فعالیت‌آقای‌شهرداراظهار سپاسگزاری میکنند.

از مرخصی بازگشت

خبرنگار ما در یزد گزارش‌میدهد: چند روز قبل آقای احمد کیا رئیس اداره دارائی یزد بابن شهرستان‌وارد شد و مشغول کار گردید. آقای احمد کیا چندی قبل بمنظوراستفاده از مرخصی محل ماموریت خود را ترك گفته بود.

۷۰ راس گوسفند مسروقه پیدا شد

دو نفر باتهام سرقت گوسفندان دستگیر گردیدند

خبرنگار مادر اصفهان گزارش میدهد: چندی قبل هفتاد راس گوسفند متعلق بیکی‌ازمالکین قراء شهرستان شهرضا بسرقت رفت.

صاحب گوسفند ها بلافاصله جریان را به ژاندارمری شهرضا اطلاع داد ومامورین ژاندارمری برای دستگیری سارق یاسارقین وکشف گوسفندان مسروقه مشغول فعالیت شدند.

هرچند اثری ازسارق یاسارقین نبود ولی‌کوشش وفعالیت مامورین ژاندارمری ادامه پیدا کرد. تااینکه چندروز قبل، گوسفندان مسروقه کشف‌شد ودو نفر باتهام سرقت دستگیر گردیدند. پرونده امرهم تشکیل شد وموضوع تحت‌رسیدگی قرار‌گرفت.

وضع نان و گوشت نامطلوب است

اهالی بروجن تقاضا دارند باین وضع خاتمه داده شود

خبر نگار مادر بروجن مینویسد: وضع فروش‌نان‌و گوشت درشهرستان بروجن فوق العاده نامطلوب است. جنس آردی که نانوایان مصرف می کنند مرغوب نیست و بعلاوه باندازه احتیاج مردم نان نمی پزند اهالی برای خرید نان باید مدتها در مقابل دکان نانوائی در صف بایستند. از طرفی نرخ نان معلوم نیست ونانواها بهر قیمتی که دلشان خواست نان را بمردم میفروشند. وضع گوشت هم دست کمی از وضع نان ندارد. اهالی ازیکدیگرمیپرسندمگر شهرداری مسئولیتی در این مورد ندارد؟! اگر شهرداری مسئول نیست پس چه کسی باید باین وضع نامطلوب خاتمه دهد و اگر مسئول هست پس چرا اقدام لازم مفمول نمیدارد. شایسته است مقامات مربوط برای‌بهبود وضع نان و گوشت در شهرستان بروجن اقدام نمایند تا بیش از این موجبات ناراحتی مردم فراهم نشود.

درآمد شهرداری حیف و میل شده

براثرفعالیت شهردار، سوء استفاده‌های قبلی فاش‌میگردد

خبرنگارمادراصفهان اطلاع‌میدهد: براثر فعالیت آقای دکتر نوذری‌شهردار شهرستان اصفهان اخیرا رسیدگی دقیقی درمورد پرونده‌های شهرداری بعمل آمد، پس‌از این رسیدگی آقای عباسعلی تخشا که‌چندی قبل متصدی‌دایره اراضی شهرداری اصفهان بود متهم شد که‌از عوارض شهرداری سوءاستفاده کرده ودرزمان‌وی مبالغ هنگفتی ازدرآمد شهرداری حیفو میل شده‌است. بهمین جهت ازطرف شهرداری اصفهان علیه مشارالیه اعلام جرم شدو فعلا جریان تحت رسیدگی است.

معالجه شدند

بطوریکه خبرنگار اطلاعات‌دراصفهان گزارش میدهد: طی یك ماهه‌گذشته هشتصد وشصت نفر بیمار بدرمانگاه خیریه فرح پهلوی مراجعه کردند و تحت معالجه قرار گرفتند. باین بیماران دارو های مورد نیاز بطور رایگان داده شد.

اهالی اصفهان از کودکستان «پرتو» بازدید کردند

اولین بازدید

این بازدید باهمکاری فرهنك واداره انتشارات‌انجام‌شد

خبر نگار ما در اصفهان گزارش میدهد: چند روز قبل طبق دعوت اداره کل فرهنگ استان اصفهان و با همکاری اداره انتشارات و رادیو اولین بازدید مردم از برنامه های آبادانی در سال جاری انجام گردید در این بازدید عده ای از طبقات مختلف مردم‌و شخصیت های‌برجسته اصفهان از کودکستان «پرتو» این شهرستان دیدن کردند. ابتدا قسمت های مختلف و کلاسهای کودکان مورد بازدید قرار گرفت‌و سپس‌از مدعوین پذیرائی بعمل آمد. پس از پذیرائی آقای اسلامی مدیر کودکستان درباره برنامه کودکستان وطرز تربیت‌کودکان بیاناتی ایراد کرد و نتیجه تجربیات چندین ساله خود را شرح داد. آنگاه چند نفر ا زمدعوین پیرامون وضع تربیتی و اخلاقی کودکان سئوالاتی کردند که از طرف آقای اسلامی پاسخ لازم داده‌شد.

لاستیك سامسون

لاستیك «سامسون» سرسخت ـ محکم ـ بادوام ـ برای کامیون شما.

نمایندگی اصفهان ـ شرکت انترناسیونال خیابان شاهپور تلفن ۳۶۱۹ـ ۵۷۳۰

شیر ـ ماست
کره ـ دوغ
بستنی ـ پنیر
سالم ومطمئن
محصولات کارخانه
شیرپاستوریزه
اصفهان
آ ـ ۸۱۶

شیرپاستوریزه اصفهان

برنامه سینما و تاتر...

سینماساحل ـ اسلحه نفرین شده ـ باشرکت رابرت تایلور
سینما ایران ـ دزدبغداد ـ باشرکت «سابو»
سینما مایاك ـ طغیان برده‌ها ـ باشتراك ادی‌مورفی
سینماهمایون ـ شیرهای جوان ـ باشتراك مارلون‌براندو ـ مونتگمری کلیف
سینماآسیا ـ یاغی‌ناشناس ـ باشتراك مارلن دیتریش
تاتر سپاهان ـ گناهکار کیست ؟ باشرکت ارحام‌صدر.
تاتر اصفهان ـ شب‌بدمستی باشتراك وحیدی
تاتر پارس ـ کلاهبردار ـ باشتراك گرجی

کشیك پزشکان و داروخانه‌ها

اصفهان ـ جمعه ۷ر۲ر۱۳۴۱

آقای دکتر جهانپناه ـ خیابان هاتف ـ تلفن ۴۷۲۹
آقای دکتر رشتچی ـ خیابان زاهدی
آقای دکتر لالی دندانپزشك ـ خیابان شاه‌عباس ـ تلفن ۵۹۸۹
داروخانه حافظ ـ فلکه پهلوی ـ تلفن ۳۴۰۶
بیمارستان مسیحی ـ خیابان پارس ـ تلفن ۴۲۸۲

اصفهان ـ شنبه ۸ر۲ر۱۳۴۱

داروخانه فرح‌بخش ـ بازار دروازه اشرف ـ تلفن ۲۳۸۲
بیمارستان امین ـ خیابان ابن‌سینا ـ تلفن های ۲۴۵۱ و ۲۰۵۷

همایونشهر ـ جمعه ۷وشنبه ۸ر۲ر۱۳۴۱

داروخانه میردامادی ـ داروخانه رازی

تصادف اتومبیل

اصفهان: اتومبیل سواری شماره ۵۷۱۰ برانندگی جعفر غلام زاده‌یکی ازاهالی اصفهان هنگامیکه‌باسرعت سرسام آوری ازخیابان سپه اصفهان میگذشت با عابری بنام محمد «سرجوقی» تصادف کرد واورا مجروح نمود. مجروح بلافاصله بیکی از بیمارستانهای اصفهان منتقل شدو تحت درمان قرار گرفت. راننده متخلف نیزدستگیر گردید وفعلا جریان تحت‌رسیدگی است.

نمایش فیلم

خبرنگار ما دراصفهان گزارش‌می دهد: طبق برنامه‌ایکه دایره تعلیمات اساسی اداره کل فرهنك‌استان‌اصفهان ترتیب داده‌است دستگاه سینما سیار اداره‌مزبور تاروز هفدهم خردادماه‌چهل وهفت برنامه نمایش فیلم در حوزه‌های فرهنگی اصفهان شهرضا، نائین، اردستان، نجف آباد وفریدن اجرا خواهدکرد. کلیه اهالی شهرستانهای مزبورو دانش آموزان دخترو پسر می توانند از فیلم هائیکه دستگاه سینما سیار دایره تعلیمات اساسی اداره‌کل فرهنك استان اصفهان نمایش میدهد،

رستوران سبز گلشهر

بهترین چلوکباب ـ جوجه‌کباب ـ کباب بره رابانازلترین قیمت در همه اوقات دراختیار شما میگذارد.

رستوران گلشهر ـ واقع درجاده نجف‌آباد ـ قلعه‌شاه
آ ـ ۲۶۴۲
۱ـ ۱۵

عکاسخانه فیروز بخت

فلکه جویشاه ـ اول خیابان صارمیه ـ تلفن ۶۸۵۱
زیباترین عکس در
آ ـ ۸۱۲
۱ـ ۲۰

حجاج محترم اصفهان

کاروان حج اتو شهپر به‌سرپرستی حاج سیدجلال‌امین جواهری. رفاه و آسایش‌شما را ازهرجهت تامین نموده است.
دروازه دولت ـ اتوشهپر ـ تلفن ۴۲۹۸
آ ـ ۸۷۰
۱ـ ۲۰

ماموریت در تهران

-۳۵-

یادداشتهای سروان اریك زیگفرید

تانیا با سر اشاره کرد که‌تمام حواسش پیش منست . من‌به سخن ادامه دادم :

ـ ماموریتی که من دیروز به سه نفر محول کردم دیشب‌ماموران امریکائی بوسیله روس ها ازآن مطلع بودند . میدانید به چه‌وسیله؟

آنگاه به طرف گنجه رفتم و گوشی هاو دستگاه تقویت کننده صدا را از کشو بیرون آوردم و جلوی روی او گرفتم .

ـ چه کسی مایل بوده مذاکرات تلفنی شمارا کنترل کند ؟ چه کسی در تمام اتاقها میکروفون گذاشته بوده و هر گونه صحبت راکنترل می کرده است ؟

معشوق زیبا و جوان شماآقای سرژ . حالا فهمیدید ؟

تانیا از جابرخاست . روبروی من ایستاده بود واز غضب آتش‌از چشمانش شعله می کشید ،فریادزد:

ـ احمق ... احمق .. پس‌بهمین دلیل اورا باین روز انداختی ؟ .. سرژ دو روز است از مسافرت‌آمده. سه هفته بود که در تهران نبود... من شش سال است که اورا می شناسم ... چطور دراین دو روز که تمام اوقات هم بیرون از خانه بوده توانسته میکروفون دراتاقها بگذارد و تلفن های مرا کنترل کند سرژ تمام روز در بیرون از خانه کار می کند ... در یك مغازه‌پیانو فروشی متصدی تعمیر و کوك‌کردن پیانوست ... حالا می خواهد در اصفهان خودش یك مغازه پیانو فروشی باز کند ... از من کمك خواسته ولی من هرگز حاضر نشدم از پول شبکه غیر از مخارج‌ماموریت ها برای مصارف دیگر پول‌بردارم. طفلك من ... سرژ من .. محبوب من ...

تانیا به طرف سرژ دوید وسر جوان بیهوش را باز در آغوش گرفت . براستی که عاشق صادقی بود ! بعد رویش را به طرف من کرد و گفت :

ـ بعلاوه در تمام مدتی که‌شما دیروز به اینجا آمدید و با منو مامورانی که احضار کردم صحبت کردید او در خانه نبود .

من با فریاد گفتم :

ـ پس چه کسی این میکروفون ها واین گوشی هارا دراین خانه کار گذاشته ؟

تانیا ناگهان از جای برخاست وبه طرف در رفت . من بدنبالش روان شدم‌به طرف‌اتاق زن‌خدمتکار رفت ، دستگیره در راپیچاند ولی در بسته بود من کلید در را که خودم قفل کرده بردم از جیب‌بیرون آوردم و بدستش دادم . تانیا دررا باز کرد و داخل شد و بلافاصله صدای گلوله و متعاقب آن‌فریادی برخاست من خودم را کنارکشیدم وهفت تیرم را در آوردم . صدای باز شدن پنجره ای بگوشم رسید. سرم را جلو آوردم ولی اتاق‌تاریك بود . روی زمین خم شدم و باوضع خزیدن خودم را داخل کردم . صدای ناله زنی بگوش میرسید . در حاله که هفت تیر را بدست راست گرفته بودم باسرعت چراغ را روشن کردم و به طرف دیگر جستم تا اگر مقابل کلید چراغ‌را نشانه گرفته باشند تیر بمن‌اصابت نکند . اما وقتی اتاق روشن شد دهانم از تعجب باز ماند .هیچکس در تختخواب نبود و تانیا ، درحالی که دستش را به سینه اش گذاشته بود . پرده‌ای که در کنار اتاق جلوی پنجره‌ای آویزان بودتکان می خورد . من بایك جهش خودرا به پرده رساندم و در حالی که‌هفت تیرم را جلویم گرفته بودم آنرا پس زدم . هیچکس پشت پرده‌نبود ولی پنجره باز بود . سرم راآهسته از پنجره بیرون آوردم . پنجره به حیاط خلوت باریکی باز می‌شد که‌در انتهای آن در دیگر خانه تانیا قرار داشت و این در بازبود. زن خدمتکار فرار کرده بود .

بطرف تانیا رفتم . زانو زدم و سراورادر دامانم گذاشتم .چشمانش را باز کرد و لبخندی زد . بعد با ناله گفت .

ـ خیلی با مزه است که‌آخرین شب زندگی آدم ، شیرین ترین شب زندگی اش باشد .

من محل گلوله را بازرسی کردم . وضع تانیا خراب بود . بطور قطع تایکی دو ساعت دیگر زنده نمی ماند . معهذا دلداریش دادم .

ـ تانیا ... ازاین ...

حرفم را قطع نمود .

ـ بمن نگوئید تانیا . اسم من ادویش است . از این اسم قلابی خسته شدم . دلم می خواهد در آخرین لحظات حیات اسم خودم را بشنوم .

ـادویش ، از این وقایع در کار ما زیاد اتفاق می افتد ، چیزی نیست ، حالت خوب می شود .

ـ اسم تو چیست ؟

ـ اریك ... اریك زیگفرید .

ـ گوش کن اریك ... من نمی دانم چه بر سر سرژ آمده ، شاید الان مرده باشد ... شاید هم حالش خوب شود ... ولی اگر به دست ماموران روسی یا امریکائی بیفتد باین سادگی ها نجات‌پیدا نخواهد کرد . آنها چه میدانند که این جوانك ساده و بی گناهی است گمان خواهند کرد ازهمکاران‌من بوده ... بهر حال باین زودی ها نجات پیدا نخواهد کرد ... اریك، قول میدهی اورا از این جانجات دهی ؟

ـ قول میدهم. تانیا ... ببخشید ادویش ... ماموران متفقین الان سرو کله شان پیدا خواهد شد ... من باید تو و سرژ را نجات‌دهم... اما قبلا بگو می توانم برای اعضای شبکه ، اگر تاکنون گرفتارنشده باشند کاری انجام دهم ؟... آدرس آنها کجاست ؟ بچه وسیله باآنها می توانم تماس بگیرم ؟

ـ پایه تختخواب من ... بالا.. در اتاق خواب ... پایه سمت بالای تختخواب ... طرف چپ ... تخت را از زمین بلند کن ، پایه را که پیچ‌میخورد به پیچان ... دفترچه کوچکی در آنست که اسم و آدرس و مشخصات اعضای شبکه و محل چك ها و پول را در آن بارمز یاد داشت کرده‌ام ...

ـ رمز ...

ـ رمز سختی نیست ... رمز شماره ۶ سرویس مخابرات‌سری بمحض این که نگاه کنی بیاد خواهی آورد ... هر کس چهار پنجسال بارمزهای سرویس‌مخابرات سری کار کرده باشد بایك نظر می تواند آنرا بخواند ...

ـ یاد ماست .

ـ پس زودتر برو و برگرد . دیر می شود ... الان خواهند آمد

من اورا بلند کردم و روی‌تختخواب خالی خدمتکار خواباندم . تانیا یا ادویش حقیقی دست مرا محکم گرفت و با کلمات مقطع گفت :

ـاریك ... دوازده سال‌تنهائی. دوازده سال بی کسی ... دور از وطن ... دور از خانه و زندگی ... بعد شوهرم و پشت سرش پسرم... همه چیز از دستم رفته بود ... آنوقت سرژ را دیدم ... او را اول مثل یك فرزند خوانده ... مثل یك ناپسری دوست داشتم ... اما کم کم ... عاشقش شدم ... شاید کار غلطی کردم ... ولی تنها دلخوشی زندگیم بود ... بهترین دقایق زندگی ام را با اوگذراندم.. طفلك !... می خواست برایش‌مغازه پیانو فروشی درست .کنم ...عاشق موزیك بود ...

من دستم را آهسته از دستش بیرون آوردم . به او دلداری دادم که همه چیز درست خواهد شدو با عجله خودم را به طبقه دوم‌رساندم وبه اتاق خواب رفتم . همانطورکه ادویش گفته بود پایه تختخواب‌را بلند کردم و بعد از چند بارپیچاندن قسمتی از پایه جدا شد و در داخل استوانه کوچکی که حالا دردستم بود دفترچه جلد سیاهی مشاهده کردم . آنرا در جیب گذاشتم و به سرعت پائین آمدم ، نگاهی به داخل اتاق سرژ انداختم همانطور برهنه پای تختخواب افتاده بود و جسد ادویش در حالی که خود را بازحمت تا پائین پای سرژرسانده بود روی زمین بود . در آخرین کوشش حیات دستش را به طرف معشوق دراز کرده بود و این‌دست، باحال استغاثه و التماسی که‌داشت همانطور مانده بود . خم شدم و اورا بر گرداندم و سرم را روی سینه اش گذاشتم وگوش دادم . قلبش از حرکت افتاده بود . اورا بغل کردم و روی تختخواب سرژ خواباندم و چشمانش را با دستم بستم . لبخندی بر لبانش بود . شمد سفید را روی صورتش کشیدم بعد به طرف سرژ رفتم . گردن و پاهایش را گرفتم و روی دوشم انداختم و به طرف راهرو رفتم و وارد آشپزخانه شدم . اورا روی زمین ، در حالی که بدیوار تکیه داده بودمش نشاندم و سطل‌بزرگی را پر از آب سرد کردم و محکم به صورت و تنش پاشیدم . بار دوم تکانی به خود داد و دست بسرش برد .یك سطل دیگر آب روی او ریختم ، بهوش آمد وخودش را بیشتر به طرف دیوار کشید . موهای بلوطی زیبایش‌توی صورتش ریخته بود و حالت بچگانه‌ای‌پیدا کرده بود . با سرعت خودم را به اتاقش رساندم و لباس هایش رااز روی صندلی برداشتم و به‌آشپزخانه رفتم .

ـپاشو بپوش

ـ آه ... شما که هستید ؟

ـ فضولی موقوف ! پاشو بپوش وگرنه دو سه تا مشت دیگر در شکمت میزنم .

از جا بلندش کردم و تقریبا مثل کودکی که به او لباس می پوشانند لباسش را بسرعت تنش کردم .

ـ راه بیفت .

زیر بغلش را گرفتم و اوراز پله ها بالا بردم . به طرف اتاقی که از همان جا وارد شده بودم رفتیم . جلوی پنجره رفتم و آنرا گشودم. عمارت کلوپ بکلی تاریك بود. همه رفته بودند .

ـ می بینی ، باید از این‌پنجره به آن پنجره بپری ، میتوانی ؟

ـ چرا باید بپرم ؟ من نمی خواهم به پرم .

ـ فضولی موقوف .

بعد گریبانش را گرفتم وگفتم:

ـاحمق ... اگر نپری تاچند دقیقه دیگر ماموران روسی یا امریکائی بخانه خواهند ریخت و دستگیرت خواهند کرد . یك‌عمر باید در اردوی کار اجباری‌باشی، شاید هم تیر بارانت کنند .

ـ چرا ؟ من کاری نکرده‌ام .

ـ تو بله ... ولی صاحبخانه ات کارهائی کرده که شاید چندان خوشایند آنها نبوده . بهر حال‌من وقت ندارم .. می آئی یانه ؟ در روشنائی کمی که از چراغ راهرو به اتاق افتاده بود قیافه گیج و کنجکاوش را دیدم . بهر حال نمی توانست تصمیم بگیرد . من روی لبه پنجره رفتم وبایك خیز خودم رابه پنجره کلوپ که‌همانطور باز بود رساندم . حالا وارد سالنی شده بودم که مخصوص بازی‌بودو آنشب از آنجا به خانه تانیاپریده بودم . سرژ رو بروی من لب‌پنجره ایستاده بودو مرا نگاه می کرد .

ـ بپر .

ـ من نمی توانم می افتم .

ـ احمق بپر ... من دستت را می گیرم .

باتردید کنار پنجره آمد و بعد گوئی ناگهان تصمیم گرفته است خودش را به طرف من پرتاب کرد. این حرکت را چنان بی مقدمه و بی خبر انجام داد که من نتوانستم اورا نگاه دارم و پایش لغزید و از لبه پنجره در رفت ، من فقط‌توانستم با یك حرکت سریع مچ دست چپ اورا در هوا بگیرم ونگاهدارم سرژ در هوا تاب می خورد .

ـخودت را بکش بالا

ـ نمی توانم .

ـ آن دستت را بده بمن.

سرژ آن دستش را دراز کرد. من تا آنجا که ممکن بود با پا هایم خودم را به لبه پنجره‌چسباندم و آن دستش را گرفتم .

ناتمام

فلیکا

دارای مزایای کامل : سرعت - دیافراگم - فیلتر - متراژ - کیف تمام فلز - قیمت فقط ۵۰۰ ریال

نماینده انحصاری در ایران

فروشگاه فتومتروپل

خیابان لاله‌زار

آگهی ابلاغ

بانك کشاورزی ایران شعبه قم بموجب نامه شماره ۱۶۸۸۶ دفتره قم نسبت بمبلغ ۲۱۹۳۳ ریـال بانضمام خسارت تاخیر تادیه از تاریخ ۳۸ر۹ر۲۴ تا روز پرداخت علیه آقای ابراهیم پاکدل سلطانی نموده وبعلت فوت مدیون نـامبرده وعدم اطلاع از جایگاه ورثه ابـلاغ اجرائیه ممکن نگردید و بستانکار تقاضای ابلاغ اجرائیه بورثه‌بدهکار رانموده لذا برابر ماده ۱۲ آئین نامه اجرابه بانو بتول صمیمی عیال وآقای علی اصغر پاکدل سلطانـی فرزند وقیم آقایان احمد و محمود پاکدل سلطانی صغار و آقای‌اکبر وبانوان زهرا وتوران وایران‌پاکدل سلطانی وراث‌مرحوم ابراهیم‌پاکدل سلطانی مدیون ابلاغ‌واضافه‌مینماید که پس‌از انقضاء مدت‌انتشار آخرین آگهی بدون اینکه آگهی دیگری سوای آگهی مزایده بنامبرده شود عملیات اجرائی تعقیب خواهد شد. این آگهی در ظرف ۱۵ روز سه نوبت هر۵روزیکمرتبه منتشرخواهد شد .نوبت اول شنبه ۴۱ر۲ر۱ نوبت دوم پنجشنبه ۴۱ر۲ر۶ نوبت سوم سه‌شنبه ۴۱ر۲ر۱۱

رئیس اداره ثبت قم -صدر آبادی

۱-۳ آ-۱۹۵۲

آگهی حراج اثاثیه فرسوده

سازمان نقشه‌برداری کشورواقع درسه‌راه مهرآباد در حدود ۱۴۶ قلم اثاثیه اتومبیل و نقشه‌برداری‌از قبیل طایر وچادر برزنت و زیلو و میزنقشه‌برداری و غیره را درتاریخ یکشنبه ۳۰ اردیبهشت ماه ۴۱ یکجا بمعرض حراج میگذارد . خریداران میتوانند اثاثیه مـورد حراج را قبلا در ساعات اداری در محل سازمان بازدید ودر روزتعیین شده حضورا از طریق مزایده خریداری نمایند. کلیه حقوق کارشناس وماليات وعوارض متعلقه بعهده خریدار میباشد .الف ۵۶۱

مهندس بسیطی

رئیس سازمان نقشه برداری کشور

۱-۲ آ-۲۶۰۸

آگهی های کوچك

دکتر فرهودی

چهارراه پل چوبی شاهرضا

مطب شبانه

بعداز ظهر و همه شب تا صبح

تلفن ۳۸۵۱۰

دکتر حکیمیان

متخصص بیماریهای غدد مترشح داخلی و تغذیه

چهارراه عزیزخان اول سوم اسفند تلفن ۴۶۲۵۸

جرثقیل جاسب

۲۵۷۶۵-۲۵۷۶۳-۲۷۸۱۸

تعمیرات

رادیو تلویزیون مامبو

تعمیرات‌رادیووتلویزیون در منازل و نصب‌رادیو گرام اتومبیل‌اکباتان‌سه‌راه وزارت فرهنگ تلفن ۳۳۳۰۷

۱-۲۶ آ-۷۳

تعمیرگاه یخچال اردشیر

متخصص یخچال ازایتالیا وتعمیر یخچالهای برقی - کولر - سازنده سرد خانه . خیابان شمیران جنب تخت جمشید تلفن ۷۳۳۶۰

۱-۱۵ ۱-۲۴۷

تعمیرگاه آلمانی

بادستگاههای تعمیراتی آخرین سیستم افتتاح‌خیابان‌شمیران مقابل بی‌سیم تلفن۷۱۶۱۶

۱-۱۵ ۱-۲۵۸

سشوار ایندولا

مرکزپخش شاهرضامقابل‌دبیرستان انوشیروان دادگر تلفن ۶۶۲۷۷

۱-۲۶ آ-۱۱۱

فقط ۱۵۰۰ ریال

تدریس دوره کامل رادیو تلویزیون بوسیله مکاتبه در کانون فرهنگی پارس صندوق پستی ۹۴۸

کانون فرهنگی پارس

با امتیاز نامه رسمی از وزارت فرهنگ

کلاسهای علمی و عملی

رادیو تلویزیون - یخچال

کلاسهای زبان

انگلیسی - آلمانی

خصوصی - عمومی

کلاسهای مکاتبه‌ای رادیو تلویزیون برای هموطنان عزیز مقیم شهرستانها

سعدی شمالی ، چهارراه سید علی پلاك ۳۳ کاشف

آدرس مکاتبه‌ای . صندوق پستی ۹۴۸ تهران

پمپ شناور انگلیسی

سومو

تمام برتری با مشخصات منحصر بفرد

یک فاز تا ارتفاع ۲۰۰ متر

سه فاز تا ارتفاع ۳۰۰ متر

نمایندگی ، ارسطوزاده . فردوسی شماره ۵۲۲

آموزشگاه خیاطی و ماشین نویسی آرام

مفتخر است که برای تأمین آتیه شما فرزندانتان کلاسهای مجهز تشکیل داده در مدت کوتاه شمارا از دادن مزد گزاف خیاطان و خیاطه یک آسوده کند

تلفن : ۳۰۲۹۰۰

مخبرالدوله جنب بیمه - شعبه سه راه بوذرجمهری شاهپور

دفتر اسناد رسمی

شماره ۲۰۷ تهران

اسناد شمارا با سرعت و تخفیف کلی تحریر و ثبت مینماید . نشانی : خیابان شاه بالای چهارراه یوسف آباد پاساژ آلومینیوم تلفن ۶۵۲۱۳

سرویس رادیو تلویزیون

«مهندس ملیک»

تعمیرگاه کلیه ادوات برقی

خیابان نادری کوچه گوهرشاد شماره: ۱۵ تلفن ۶۳۵۶۱

بنگاه عدل جلالی

انبار موتورآلات تلفن ۵۹۸۶۰

۱-۲۶ آ-۱۶۴

سالن زیبائی و آرایش ویولا

بسرپرستی خانم پوران مقدادی

دارنده امتیاز رسمی از وزارت فرهنگ و دیپلم رسمی از کشور فرانسه

تعداد ۲۰ نفر هنرجو در قسمت های زیبائی و آرایش می پذیرد

لاله‌زارنو - بالای چهارراه کنت پاساژ کمپانی - تلفن : ۳۲۱۴۸

برنامه سینماها

سینما آسیا تلفن ۴۲۹۰۹
ولگان خدای جنگ - پانورامیك - رنگی - دوبله بفارسی با شرکت ایلوش ، بلاکورتز شروع ۱۱ صبح ۳ - ۵ - ۷ - ۹ بعد از ظهر

سینما ادئون تلفن ۳۸۱۱۸
دو زن - دوبله بفارسی با شرکت سوفیالورن - راف والونه شروع : ۱۰ر۳۰ صبح ۲ر۳۰ - ۴ر۳۰ - ۶ر۳۰ - ۸ر۳۰ بعد از ظهر

سینما امپایر - تلفن ۴۹۰۸۱
طعم ترس - دوبله بفارسی با شرکت سوزان استراسبرك-کریستو فرلی . شروع ۱۱صبح - ۳ر۳۰ - ۵ر۳۰ - ۷ر۳۰ - ۹ر۳۰ بعدازظهر

سینما ایران (تلفن ۳۶۳۵۴)
طلای سفید - فارسی با شرکت پوران -فردین - ژاله -گریگوری مارك شروع ۱۰ر۳۰ صبح۲ر۳۰- ۴ر۳۰- ۶ر۳۰-۸ر۳۰ بعد از ظهر

سینما اسکار (تلفن ۴۵۷۹۷)
ستیزه جویان - دوبله بفارسی‌با شرکت تونی‌کورتیس - سیدنی‌پواتیه شروع ۱۰ر۳۰ صبح ۲ر۳۰ - ۴ر۳۰ ۶ر۳۰ - ۸ر۳۰ بعد از ظهر

سینما ایفل تلفن ۳۷۲۷۷
دو زن - دوبله بفارسی با شرکت سوفیالورن - راف والونه شروع : ۱۰ر۳۰ صبح ۲ر۳۰ - ۴ر۳۰ - ۶ر۳۰ ۸ر۳۰ بعد از ظهر

سینما پلازا تلفن ۴۴۲۵۵
دو زن - دوبله بفارسی با شرکت سوفیالورن - راف والونه شروع : ۱۰ر۳۰ صبح ۳ - ۵ - ۷ - ۹ بعد از ظهر

سینماتخت‌جمشید(تلفن ۴۳۵۵۰)
مشکل اطاق خواب- سینماسکوپ- رنگی - دوبله بفارسی با شرکت‌راك هودسن دوریس دی شروع ۳-۵-۷-۹ بعد از ظهر

سینما چارلی - تلفن ۶۸۴۶۱
ناگهان تابستان گذشته - دوبله بفارسی با شرکت الیزابت تایلور مونتگمری کلیف شروع ۱۰ر۳۰صبح ۳-۵-۷-۹ بعداز ظهر .

سینما حافظ - تلفن ۳۴۵۷۴
غرق‌کشتی بیسمارك - سینماسکوپ دوبلـه بفارسی با شرکت کنت مور داناوینتر شروع ۱۰ر۳۰ صبح ۳-۵- ۷ - ۹ بعدازظهر

سینما دنیا (تلفن ۳۳۸۱۲)
طلای سفید - فارسی با شرکت پوران -فردین - ژاله -گریگوری مارك شروع ۱۰ر۳۰ صبح ۲ر۳۰ -۴ر۳۰- ۶ر۳۰-۸ر۳۰ بعد از ظهر

سینمادیانا تلفن ۴۳۰۱۰
طلای‌سفید -فارسی باشرکت‌پوران فردین- ژاله -گریگوری مارك -شروع ۱۱صبح-۳-۵-۷-۹ بعد ازظهر .

سینما رادیو سیتی تلفن ۴۳۳۲۰
دو زن - دوبله بفارسی با شرکت سوفیالورن - راف والونه شروع : ۱۱ صبح ۳ - ۵ - ۷ - ۹ر۱۵ بعد از ظهر

سینما رکس تلفن ۳۴۱۶۹
ولگان خدای جنگ - پانورامیك - رنگی - دوبله بفارسی با شرکت : ایلوش - بلاکورتز شروع ۱۰ر۳۰ صبح ۲ر۳۰ - ۴ر۳۰ - ۶ر۳۰ - ۸ر۳۰ بعد از ظهر

سینما رویال تلفن ۴۹۷۸۵
ولگان خدای جنگ - پانورامیك - رنگی - دوبله بفارسی با شرکت ایلوش - بلاکورتز شروع ۱۰ر۳۰ صبح ۳ - ۵ - ۷ - ۹ بعد از ظهر

سینما سعدی تلفن ۳۶۴۶۸
ولگان خدای جنگ - پانورامیك - رنگی - دوبله بفارسی با شرکت : ایلوش - بلاکورتز شروع ۱۰ر۳۰ صبح ۲ر۳۰ - ۴ر۳۰ - ۶ر۳۰ - ۸ر۳۰ بعد از ظهر

سینما سهیلا(تلفن ۳۶۴۳۴)
اسیر سفید - رنگی دوبله‌بفارسی با شرکت ماریون میشل - ریك‌باتالیا شروع ۱۰ر۱۵ - ۱۲ر۱۵ صبح ۲ر۱۵ ۴ر۱۵ - ۶ر۱۵ - ۸ر۱۵ بعدازظهر

سینما کریستال (تلفن ۳۷۶۷۵)
ستیزه جویان - دوبله بفارسی‌با شرکت تونی‌کورتیس - سیدنی‌پواتیه شروع ۱۰ر۳۰ صبح ۲ر۳۰-۴ر۳۰ - ۶ر۳۰ - ۸ر۳۰ بعد از ظهر .

سینما متروپل تلفن ۳۹۴۱۰
دو زن - دوبله بفارسی با شرکت سوفیالورن - راف والونه شروع : ۱۰ر۳۰ صبح ۲ر۳۰ - ۴ر۳۰ - ۶ر۳۰ ۸ر۳۰ بعد از ظهر

سینما مولن‌روژ (تلفن ۷۲۹۲۹)
ستیزه جویان - دوبله بفارسی‌با شرکت تونی‌کورتیس - سیدنی‌پواتیه شروع ۱۱ صبح ۳-۵-۷-۹ بعدازظهر

سینما مهتاب (تلفن ۴۷۷۷۷)
ستیزه جویان - دوبله بفارسی‌با شرکت تونی‌کورتیس - سیدنی‌پواتیه شروع ۱۱ صبح ۳-۵-۷-۹ بعدازظهر

سینما میامی (تلفن ۷۴۳۲۹)
طلای سفید - فارسی با شرکت پوران -فردین - ژاله -گریگوری مارك شروع ۱۰ر۳۰ صبح۲ر۳۰- ۴ر۳۰- ۶ر۳۰-۸ر۳۰ بعد از ظهر

سینما نیاگارا - تلفن ۶۵۳۰۷
طعم ترس - دوبله بفارسی با شرکت سوزان استراسبرك-کریستو فرلی . شروع ۱۰ر۳۰صبح ۳ -۵ -۷ بعدازظهر

سینما همای - تلفن ۳۰۲۱۶۹
غرق‌کشتی بیسمارك - سینماسکوپ دوبلـه بفارسی با شرکت کنت مور داناوینتر شروع ۱۰ر۱۵ صبح ۲ر۳۰ ۴ر۳۰ - ۶ر۳۰ - ۸ر۳۰ بعدازظهر

سینما فری (تلفن ۳۷۸۹۳)
بن‌هور - رنگی - دوبله بفارسی با شرکت‌چارلتون‌هستون -هایاهاوارایت شروع ۱ - ۵ - ۹ بعد از ظهر

سینماآریا تلفن ۳۹۸۸۴
صف طویل خاکستری - سینما سکوپ -رنگی -دوبله‌بفارسی‌باشرکت تیرون‌پاور-مورین اوهاروشروع۱۰ر۳۰ صبح ۲ر۳۰-۴ر۳۰- ۶ر۳۰ -۸ر۳۰ بعدازظهر

سینما المپیا تلفن ۶۵۷۹۸
کلاه‌جادو -دوبله‌بفارسی باشرکت چیترا-رانجان- شروع۱۰-۱۲صبح۲-۴-۶ر۳۰-۸ر۳۰ بعدازظهر .

سینما برلیان (تلفن ۳۳۵۳۵)
ستیزه جویان - دوبله بفارسی باشرکت تونی کورتیس- سیدنی‌پواتیه شروع ۱۰ صبح ۲-۴-۶-۸ بعدازظهر

سینما تاج (تلفن ۳۳۰۶۴)
بن هور - سینما سکوپ رنگی - دوبله بفارسی - باشرکت چارلتون هستون - هایاهارایت شروع ۱۰ صبح - ۳ر۳۰ - ۷ر۳۰ بعد از ظهر

سینماتهران تلفن ۳۸۱۶۵
کلاه‌جادو -دوبله‌بفارسی باشرکت چیترا -رانجان شروع ۱۰ر۳۰ صبح ۲ر۳۰-۴ر۳۰-۶ر۳۰-۸ر۳۰ بعدازظهر .

سینماپارك تلفن ۳۵۰۴۷
زابك‌خان- رنگی دوبله بفارسی با شرکت مهی‌پال -شیاما -شروع۱۰ر۳۰ صبح ۲ -۴ر۱۵ -۶ر۳۰-۸ر۴۵ بعد از ظهر .

سینماپرسپولیس تلفن ۵۸۱۰۸۳
کلاه جادو- دوبله بفارسی باشرکت چیترا-رانجان شروع ۱۰ -۱۲صبح۲-۴ ۶-۸ بعدازظهر

سینما پردیس
تعقیب خطرناك - رنگی - دوبلـه بفارسی باشرکت گاری‌گرانت -جمس میسون شروع ۱۰ر۳۰صبح ۲ر۱۵ - ۴ر۳۰ - ۶ر۴۵ - ۹بعدازظهر

سینما مونت کارلو تلفن ۷۹۷۴۱
نامه ایکه هرگز فرستاده نشد - دوبله بفارسی با شرکت تاتیانا - سامونیلووا شروع ۱۰ر۳۰ صبح - ۲ر۳۰ - ۴ر۳۰ - ۶ر۳۰ - ۸ر۳۰ بعد از ظهر

سینما زهره - تلفن ۳۰۴۸۰۸
ستیزه جویان - دوبله بفارسی با شرکت تونی کورتیس سیدنی‌پواتیه شروع ۱۰ صبح ۲-۴-۶-۸ بعدازظهر

سینمارزیتا تلفن ۸۴۰۱۳۸
غول-رنگی باشرکت جیمزدین - الیزابت تایلور -راك هودسن -شروع ۲- ۴ر۳۰ -۷- ۹ر۳۰ بعد ازظهر .

سینما سیلوانا (تلفن ۳۳۷۷۷)
آخرین گذرگاه - فارسی بـا شرکت‌سیمین -ظایفه - صاحب پناه شروع ۱۰ر۳۰ صبح ۲ر۳۰ -۴ر۳۰- ۶ر۳۰-۸ر۳۰ بعد از ظهر

سینما شهناز
انتقام هرکول - سینماسکوپ - رنگی - دوبله‌بفارسی . شروع۱۰ر۳۰ صبح ۲ر۳۰ - ۴ر۳۰ - ۶ر۳۰ -۸ر۳۰ بعداز ظهر

سینما فردوسی - تلفن ۳۵۷۸۴
آخرین وایکینگها - سینماسکوپ- رنگی - دوبله بفارسی بـا شرکت کامرون میچل - ایزابل‌کوری شروع ۱۰ر۳۰ صبح ۲ر۳۰ - ۴ر۳۰ - ۶ر۳۰ ۸ر۳۰ بعدازظهر

سینما مشعل تلفن ۳۳۸۲۶
حمله خونین - دوبله بفارسی با شرکت جان‌وین - هنری‌فوندا شروع ۱۰ر۳۰ صبح - ۲ - ۴ - ۶ - ۸ بعد از ظهر

سینما مراد تلفن ۷۳۳۸۲
زابك‌خان - رنگی - دوبله بفارسی شروع سانسها . ۱۰صبح ۲ر۳۰ - ۴ر۳۰ - ۶ر۳۰ - ۸ر۳۰ بعد از ظهر

سینما ونوس - تلفن ۳۵۱۱۵
زابك‌خان - رنگی - دوبله بفارسی شروع سانسها ۱۰ر۳۰ صبح - ۲ر۳۰ ۴ر۳۰ - ۶ر۳۰ - ۸ر۳۰ بعداز ظهر

تئاترها

تاتر دهقان (تلفن ۳۰۳۲۹۹)
بازرس قطار - کمدی با شرکت سروش- الیزابت شروع ۸ر۳۰ بعد از ظهر

تاتر نصر(تهران‌سابق تلفن ۳۷۳۵۱)
قهوه خانه ماه اوت - با شرکت وحدت شروع ۸ر۳۰ بعد از ظهر

تاتر پارس تلفن ۳۸۸۱۱
حوریان حرم شروع ۸ر۳۰ بعد ازظهر

آخرین تغییرات برنامه سینماها را در صفحه ماقبل آخر ملاحظه فرمائید

زاغه نشینان را نمیتوان صاحب خانه گفت

بقیه از صفحه ۵

رسید و چون این کارمندان معمولا دارای بنیه مالی کافی برای احداث ساختمان در اراضی تقسیم شده نبودند و کمتر برنامه ای هم برای کمك در امر ساختمان وجود داشت آنان را تشویق نمودند که زمین های متعلق بخود را بفروشند.

بنابراین به تدریج زمین های اطراف تهران را که میتوانست بخوبی مسئله مضیقه مسکن را حل کند از دست دولت و مستحقین آن خارج نمود و بصورت کالائی در بورس انداخت تا آنجا که عده‌ای از این راه بثروت های کلان رسیدند ودر نتیجه اختلاف سطح طبقاتی را بیشتر نمود.

۲ـ عدم اجرای قانون استفاده از اراضی موات در شهرستانها.

۳ـ ایجاد خلاء بین شهر های قدیمی و کوچك و کویهای جدید الاحداث.

وضع مسکن در حال حاضر

قبل از اینکه وارد مسئله مسکن در حال حاضر بشوم ناچار از ذکر مقدمه‌ای هستم که بطور خلاصه آنرا درسه نکته اصلی معروض می دارم:

۱ـ کرارا گفته شده است که در ایران مضیقه مسکن بطریقی که توجیه میشود وجود ندارد و برای مثال در حال حاضر تعداد زیاد خانه های خالی را چه در پایتخت و چه در شهرستانها ذکر میکنند و حال آنکه این امر اشتباه محض است زیرا اولا مقصود از کلمه مسکن آنطور که باید لااقل هنوز برای عده‌ای مفهوم نیست و تصور میکنند اگر کسی در زیر سقفی روزگار می گذراند دارای مسکن است وحال آنکه مسکن از نظر اصول محلی است که شخص پس از انجام کار روزانه بتواند ساعات فراغت و استراحت خود را بدون دغدغه خاطر چه از نظر پرداخت مال الاجاره آن وچه از نظر راحتی وحفظ بهداشت و بالاخره گنجایش کافی بگذراند به این ترتیب آنهائیرا که حتی از خود دارای زاغه‌ای هستند و در آن مسکن کرده‌اند نمیتوان صاحب «خانه» دانست و بطوریکه بعدا در ارقام و آمار بعرض خواهم رسانید ملاحظه خواهند فرمود که باتوجه باین نکته تعداد بی‌خانمانهای حقیقی چه رقم معتنابهی را تشکیل میدهد. همچنین اگر بخاطر آوریم که میزان متوسط پرداختی مردم از بابت مسکن چه نسبتی را با درآمد سالیانه آنها دارد وناچار عده کثیری را مجبور میسازد از سایر وسائل زندگی وراحتی خود صرفنظر نمایند بخوبی این مسئله قابل توجه می‌گردد زیرا مسلم شده است که اقتصاد ملی رابطه ناگسستنی با مسکن دارد.

۲ـ اگر در بودجه و اعتبارات کشور راهنمائیهائی پیش بینی نشود که با آن بتوان سرمایه کافی برای امر خانه‌سازی اختصاص داد مسلما هیچگاه این مضیقه مرتفع نخواهد گردید.

۳ـ در کشورهائی که در حال توسعه میباشند تمرکز دادن نیروهای انسانی برای تولید بیشتر همیشه باید مورد توجه باشد و این تمرکز جز از راه ایجاد مسکن بمعنای حقیقی برای طبقه مولده امکان‌پذیر نیست.

آمارهای جالب

پس از ذکر این مقدمه وضع مسکن را در حال حاضر مورد مطالعه قرار میدهیم:

پائین بودن سطح مسکن در ایران از این حقیقت آشکار میشود که چهل درصد از خانواده‌های شهرنشین در یك اتاق مسکن دارند وروی‌همرفته میتوان گفت که ۷۰ درصد خانواده ها دریك ودو اطاق زندگانی میکنند که ۶۵ درصد آنها باخشت و گل ساخته شده است. اگر توجه داشته باشیم که تعداد اشخاص مجرد فقط ۴ر۳ درصد جمعیت کل است معلوم میشود که اغلب ساکنین این اطاقها خانواده های پر جمعیت می باشند که قهرا مخصوص خانواده های کم درآمد است و چنانکه آمار حاکی است در مناطق شهر نشین درآمد ۹۵ درصد از خانواده‌هائیکه در یك اتاق مسکن گزیده‌اند سالیانه جمعا از ۷۵۰۰۰ ریال کمتر است و بطور خلاصه همانطور که از روی گرافیك معلوم میشود این نسبتها باین شرح است:

بیش از ۵۰ درصد کسانیکه در یك اطاق سکونت دارند دارای درآمد سالیانه کمتر از ۳۰۰۰۰ ریال یعنی دستمزد روزانه ۸۲ ریال میباشند و بطور کلی ۹۵ درصد آنها از میزان ۷۵۰۰۰ ریال در سال کمتر درآمد دارند.

همچنین بیش از ۵۰ درصد کسانی که در دو اطاق زندگانی میکنند دارای درآمد سالیانه کمتر از ۴۰۰۰۰ ریال یعنی دستمزد متوسط روزانه ۱۰۹ ریال میباشند.

میزان اجاره و بطور خلاصه هزینه مسکن (بدون برق و آب) در تهران و شهرستانها اختلاف زیادی تا حدود سه برابر دارد و بطور کلی نسبت این رقم درآمد اشخاص می تواند بهترین شاخص در تعیین نقاطیکه بیشتر مضیقه مسکن در آن احساس میگردد باشد.

از نظر سکونت چند خانواده در یك منزل نیز نسبتهای مختلفی (متغیری) در شهرستانهای مختلف وجود دارد ولی حداکثر آن در تبریز ۷۶ درصد و حداقل آن در بروجرد ۱۶ درصد است.

وضع خانه‌های ایران

گل ۱۳۵۱۶۷۸ معادل ۳۲ر۷ درصد، خشت و آجر ۱۲۸۳۱۵۱ معادل ۳۲ر۲ درصد، آجر ۳۴۴۴۴۴ معادل ۸ر۶ درصد، خشت ۳۹۴۰۸۴ معادل ۹ر۹ درصد، سنگ ۱۷۰۱۹۶ معادل ۴ر۳ درصد، چادر ۱۴۰۴۲۹ معادل ۳ر۵ درصد، پوشالی ۹۲۱۲۸ معادل ۲ر۳ درصد، سایر انواع از قبیل چوب و غیره ۲۵۸۴۴۰ معادل ۶ر۵ درصد واگر توجه کنیم که در اثر حوادث جوی از قبیل نزول باران های شدید یا برف ونظایر آن یا زلزله و غیره همیشه در حدود ۷۵ درصد خانه ها در معرض مخاطره می باشند و بنابراین حتی برای ۷۵ درصد از خانواده‌هائی که در حال حاضر بهر عنوان در زیر سقفی عمر میگذرانند مضیقه مسکن به معنای حقیقی وجود دارد.

روش فعلی تامین مسکن: در حال حاضر آنچه که از طرف دستگاههای وابسته بدولت معمول میشود بوسیله بانك رهنی از طریق دادن وام باشخاص برای انجام یا تعمیر ساختمان بوسیله بانك ساختمانی از طریق واگذاری زمین و دادن وام مصالح برای ساختمان دراینگونه زمینها و بالاخره خانه سازی است که هر چند امری لازم است ولی باتوجه بمیزان نیازمندی که در راه تامین مسکن وجود دارد بهیچوجه کافی نیست.

آینده مسکن

نیازمندی های آینده مسکن نیز امری است که نباید از نظر دور داشته شود و بطور خلاصه باید برای بالابردن سطح مسکن نکات زیر درنظر گرفته شود:

۱ـ ازبین بردن مسئله سکونت دریك اطاق وافزایش حتمی واحد سکونت.

۲ـ تهیه وسیله در مورد تامین مسکن برای خانواده های روز افزون.

۳ـ تهیه وسائل سکونت برای کارگران مهاجر.

۴ـ تجدید مساکن مخروبه و آنهائیکه از نظر بهداشتی واصول فنی سکونت در آن صحیح نیست.

۵ـ تجدید ساختمان در اثر اجرای نقشه های اصلاحی از نظر شهر ـ سازی.

میزان افزایش جمعیت که در تهران معادل ۶ درصد است و تقریبا باید ملاك محاسبه نیازمندی مسکن قرار گیرد باین ترتیب ظرف ۲۵ سال آینده بسهولت جمعیت ایران به ۳۸ میلیون نفر خواهد رسید و بنابراین میتوان گفت پس از گذشت ۲۵ سال بتعداد ۷۴۲۰۰۰ واحد مسکونی احتیاج خواهد بود که در واقع معادل سالیانه ۲۹۷۰۰ باب خانه باید ساخته شود. البته این در صورتیست که قدرت اقتصادی کشور بمیزان فعلی باشد و در صورتیکه فقط ۶ درصد برآن افزوده شود میتوان تا سالیانه ۱۰ درصد برمیزان فوق افزود ودر نتیجه مدت را کمتر نمود ولی در هرحال باتوجه بمیزان احتیاج و برای جلوگیری از حوادث احتمالی درسالهای اول باید میزان ساختمان خانه را تا ۷۵۰۰۰ اختیار نمود و بتدریج ترقی داد و از نظر برآورد هزینه میتوان گفت سرمایه گذاری دراین راه جمعا رقمی معادل ۸۵۵۰ میلیون ریال تشکیل میدهد که بایستی آنرا دولت و سرمایه‌های خصوصی تامین نمایند.

سیاست خانه سازی واقداماتی که برای رفع مضیقه مسکن باید بعمل آید.

حال که میزان مورد احتیاج مسکن معلوم گردیده است باید روش دستگاههای سازنده درقبال این مشکل مورد مطالعه قرار گیرد و برای آنکه اقدامات لازم مثمرثمر واقع شود باید هماهنگی کاملی بین این دستگاهها بوجود آید ولی بطور کلی میتوان گفت که اقدامات زیر پایه واساس کار باید قرار گیرد.

۱ـ مطالعه و بررسی های لازم از نظر تعیین قطعی میزان احتیاجات

۲ـ روش خانه سازی.

الف ـ خانه سازی عمومی که هدف آن کم درآمدترین طبقات است بوسیله دولت ودستگاههای وابسته به آن.

ب ـ تقویت دستگاههای خصوصی که برای تامین مسکن اقداماتی بعمل می‌آورند باایجاد تسهیلات لازم از قبیل دادن وام و غیره.

ج ـ تقویت دستگاههای تولید کننده مصالح ساختمانی به منظور ثابت نگاهداشتن نرخ مصالح و امکان بخشیدن باین دستگاه ها برای تولید مناسب با تقاضا و احتیاج مردم.

د ـ تکمیل و تجهیز کادر فنی مناسب برای اجرای برنامه ها ـ تعلیم کارگران وتربیت متخصص ازراه ایجاد مدارس حرفه‌ای

هـ ـ دادن وام بصورت پول و مصالح باشخاص برای آنکه بتوانند برای خود شخصا خانه بسازند یا خانه موجود خود را تعمیر نمایند

و ـ ساختن خانه‌های سازمانی برای دستگاههای دولتی و موسسات وابسته به آن و همچنین تشویق صاحبان صنایع در احداث خانه مخصوص برای کارگران.

ز ـ چون بتجربه ثابت شده است که میزان پرداختی مردم از بابت مسکن زیاد است ترتیبی داده شود که نرخ بهره بحداقل ممکن تقلیل یابد ومدت پرداخت وام نیز هرقدر که ممکن است طولانی شود وحداقل آن در حدود بیست سال منظور شود

ح ـ چون تجربه نشان داده است هرموقع که دولت یا دستگاههای خصوصی خواسته‌اند برنامه های ساختمانی اجرا کنند بلافاصله بهای مصالح ساختمانی ترقی فاحش نموده ودرحقیقت این امر باعث شده است که از میزان قدرت دستگاهها در ایجاد تعداد بیشتر ساختمان بکاهد بنابراین باوضع قوانین خاص که ضمانت اجرای کافی داشته باشد از ترقی نرخ مصالح جلوگیری نموده وآنرا تثبیت نمایند بنحوی که دستگاههای سازنده قادر باشند بهای تمام کرد ساختمانها را با تقریب بسیار جزئی ازابتدای کار پیش‌بینی نمایند.

ی ـ همه ساله بایستی دستگاه های مختلف سازنده کنفرانسهائی تشکیل داده و بررسی کامل در آنچه که انجام شده است بنمایند

ك ـ بایستی همه ساله برنامه کار باطلاع همه برسد تا متوجه شوند که مثلا درچه سالی صاحب خانه خواهند بود وبرای آنها امکان داشته باشد که بتدریج و تازمان رسیدن نوبت هرقدر که استطاعت دارند دراین امر سرمایه گذاری کنند. باین ترتیب مقداری از بار دولت ودستگاههای سازنده از نظر تامین اعتبارات لازم برای اجرای برنامه ها کاسته خواهد شد.

اظهارات دکتر طاهری

پس از صحبت آقای مهندس خدایار آقای دکتر طاهری وابسته بررسیهای اقتصادی بانك مرکزی ایران چنین بیان داشت:

مطالعه درباره مسکن از سالهای قبل در کشور های توسعه یافته و تاحدودی در چند سال اخیر در ایران در زمره یکی از مهمترین شعب مطالعات آماری قرار گرفته است. امروز کمتر کشور مترقی را میتوان یافت که بموضوع تامین مسکن توجه نداشته باشد.

هزینه مسکن

در ایران هزینه مسکن طی ۱۸ سال اخیر ظاهرا ترقی فوق‌العاده‌ای نموده است. شاخص هزینه مسکن از ۲۱۸ در سال ۱۳۲۰ به ۱۳۶۱ در سال ۱۳۳۷ افزایش یافته «سال پایه ۱۳۱۵ مساوی با ۱۰۰» در فاصله بین خرداد ۱۳۳۷ و خرداد ۱۳۳۸ ارقام گروه مسکن شاخص هزینه زندگی افزایش زیادی را در کرایه خانه نشان میدهد بطوری که شاخص مسکن با رقم ۴۶۰۶ در پایان خرداد ۱۳۳۸ نسبت به خردادماه ۱۳۳۷ یعنی رقم ۳۴۹۵ در حدود ۳۹ در صد افزایش یافته است.

بااین افزایش اهمیت نسبی کرایه خانه در شاخص کل در خرداد ماه ۱۳۳۸ از ۱۲ در صد درسال به ۳۵ در صد رسیده است. و در اینجا لازم است متذکر شویم که شاخص هزینه زندگی از ۵ گروه یعنی خوراك ـ مسکن ـ سوخت ـ روشنائی ـ پوشاك و هزینه های گوناگون تشکیل شده است.

معنی ۳۵ در صد اهمیت نسبی گروه مسکن در شاخص کل اینستکه اگر پوشاك و کرایه خانه هرکدام ۵ در صد افزایش یابند اثر هزینه مسکن در شاخص کل در حدود سه مرتبه بیشتر از پوشاك که اهمیت نسبی آن ۱۲ در صد است خواهد بود. از این بحث متوجه ترقی فوق‌العاده‌ای که در هزینه مسکن در سالهای اخیر رخ داده میشویم.

خوشبختانه اکنون نحوه جمع آوری و سنجش کرایه خانه کاملا تغییر کرده و تا حدود امکان ارقام قبلی شاخص هزینه مسکن اصلاح شده است.

ناطق دراینجا از آزمایشی که در باره کرایه‌خانه ۱۹۱۶ واحدمسکونی بعمل آمده نتیجه گرفت و گفت:

بادر نظر گرفتن اقلامی که طبق روش سابق تهیه شده گروه مسکن شاخص هزینه زندگی در طی دوازده ماهیکه به ۵خرداد سال ۱۳۳۸ منتهی میشود ۸ر۳۹ در صد افزایش نشان میدهد در حالیکه بادر نظر گرفتن مفروضاتی که از بکار بردن روش جدید بدست آمده افزایش گروه مزبور دراین مدت بیشتر از ۸ در صد نبوده است.

ناطق ضمن بحث پیرامون هزینه مسکن خانواده ها با هزینه سالیانه آنها و آزمایشی که بعمل آمده گفت:

در خانواده هائی که کمتر از ۴۰۰۰۰ ریال در سال درآمد دارند نسبت کرایه خانه به مخارج سالیانه ۷ر۹ در صد بوده‌است.

در خانوادهائی که درآمد شان بین ۴۰ و ۷۰ هزار ریال است نسبت کرایه خانه به مخارج سالیانه ۲ر۱۰ درصد بوده‌است.

د رخانواده هائی که درآمدشان بین ۷۵ و ۱۵۰ هزار ریال است نسبت کرایه خانه به مخارج سالیانه ۲ر۱۱ در صد بوده‌است.

خانواده هائی که درآمدشان از ۱۵۰٫۰۰۰ هزار ریال به بالا است ۱ر۱۵ در صد درآمد خود را صرف کرایه خانه مینمایند.

بطور کلی از ۲۶۹ خانواری که در سال ۱۳۳۸ در تهران بررسی شده و بطور متوسط درآمد خالص سالیانه خود را ـ ۸۴ر۹۷۳ ریال گزارش داده بودند حد متوسط کرایه مسکن آنان ۱۲ر۲۶۷ ریال یعنی ۳ر۱۲ در صد هزینه سالیانه آنها محاسبه شده‌است پس میتوان گفت که بطور متوسط خانوار های تهران ۳ر۱۲ در صدعوایدسالیانه خالص خودرا صرف کرایه مسکن مینمایند.

همانطور که ذکر شد با بالارفتن سطح زندگی آنها این نسبت مدام در حال ترقی است یعنی بمحض اینکه درآمد خانوار در سال افزایش میابد مقداری از این ازدیاد درآمد بابت کرایه خانه بهتری صرف میشود.

نسبت کرایه مسکن به سایر مخارج خانواده ها در تهران در نتیجه مطالعاتی که روی همین ۲۶۹ خانوار با همین عواید متوسط خالص سالیانه بعمل آمده است نشان میدهد که این ۳ر۱۲ در صد کرایه مسکن از مخارج کل تقریبا یك سوم مخارجی است (در حدود ـ ۳۹ر۰۱۱ ریال) که برای تهیه مواد خوراکی بوسیله خانوارهای مزبور مصرف گردیده است وتقریبا دو برابر مبلغی است که برای تامین هزینه مسافرت و مخارج آمد و رفت (۶ر۲۰۲ ریال) این خانواده ها درسال لازم بوده‌است. و تقریبا چهار برابر مخارجی است که صرف پوشاك خانم های خانوار و دو برابر و نیم مخارجی است که صرف لباس آقایان میشود و باز می‌بینیم که این ۳ر۱۲ در صد مخارج کل تقریبا چهار برابر جمع مخارجی است که این خانوار ها صرف مخارج طبی خود مینمایند.

سایر آمار

متاسفانه آمار سایر هزینه های مسکن که عبارت باشند از آب ـ برق ـ سوخت و یخ ـ برای مساکن اجاره‌ای بطور مجزا موجود نیست بلکه فقط آمار مربوط به آب و برق برای منازل مسکونی اعم از اجاره‌ای و یا ملکی و منازلی که جزو هیچکدام از این دو طبقه محسوب نمیشوند موجود است.

مقدار مصرف برق برای خانوار هائی که در تهران بررسی شده‌اند بطور متوسط ۲۸۱۶ ریال یعنی ۹ر۱۳ درصد جمع هزینه مسکن بمعنای وسیع کلمه بوده‌است. مقدار مصرف آب همین خانوار ها بطور متوسط ۸۶۵ ریال یعنی ۵ درصد از هزینه کل مسکن بوده‌است.

مقایسه کرایه مسکن در تهران و شهرستانها با اطلاعاتی که فعلا در دست داریم میسر نیست زیرا با وجود عواملی چون اختلاف سلیقه و موقعیت و نوع ساختمان و غیره این مقایسه مفهومی نخواهد داشت. مثلا منزل چهار اطاقه ای واقع در خیابان پهلوی تهران از نظر موقعیت و سلیقه ساکنین آن نمی‌تواند با منزل مشابه واقع در مشهد ودر خیابانی نظیر خیابان پهلوی

بقیه در صفحه ۱۷

هنرجویان افغانی در یکی از چاپخانه‌های تهران کارآموزی میکنند

۵ نفر هنرجویان افغانی در کنار یکی از ماشینهای چاپ افست

خبرنگار ما گزارش میدهد: پنج نفر آقایان غلام دستگیر حسین زاده، حبیب‌اله حاجی زاده، غلام نبی قیومی، محمد ولی علی، سراج الدین روشنگر کارمندان اداره چاپخانه وزارت فرهنگ افغانستان برای یکدوره ۶ ماهه کارآموزی دریکی از چاپخانه های مجهز به تهران آمده‌اند. امروز خبرنگار ما درمحل این چاپخانه حضوریافت و از نزدیك طرز کار و دوره کارآموزی هنرجویان افغانی را مشاهده کرد. هنرجویان مزبوراظهار داشتند: از طرف وزارت فرهنگ افغانستان نامه‌ای به موسسه فرانکلن نوشته شد تا ما ۵ نفر کارمندان چاپخانه وزارت فرهنك کابل برای آشنائی به رشته های مختلف چاپ دریکی از چاپخانه‌های ایران دوره کار آموزی را طی کنیم چاپخانه شرکت سهامی افست بااین امر موافقت کرد و ما روز نوزدهم فروردین ماه بایران آمدیم ودر این چاپخانه هریك دریکی ازرشته های عکاسی، آفست، چاپ مسطح، رفکوگرافی، صحافی مشغول طی یکدوره ۶ ماهه کارآموزی شدیم.

مخارج هنرجویان ازطریق وزارت فرهنك افغانستان از کابل وسیله سفارتکبرای آن کشور در تهران فرستاده میشود. هنر جویان مزبور ازرئیس و مربیان چاپخانه مزبور که صمیمانه در تعلیم آنان همت میگمارند سپاسگزار بودند.

رئیس چاپخانه نیز استعداد هنرجویان راستود و افزود که امیدوارم برادران افغانی پس از طی دوره کار آموزی از اطلاعاتی که در رشته‌های مختلف چاپ کسب کرده‌اند در تدوین وطبع کتب درسی وسایر نشریات کشور خود استفاده نمایند.

این مقاله را آقایان نخوانند

از: دکتر خسرو بسیطی

جوانی چیست؟

خانم محترم، جنابعالی که اینهمه حسرت جوان ماندن، شاداب ماندن وبالاخره خوشگل بودن را دارید آیا میدانید جوانی چیست. آیا میدانید که درجستجوی چه چیزی هستید. شماکه جوانی و طراوت و شادابی را باصرف مبلغ گزافی درلابلای پودرها و ماتیك‌ها و کرم‌ها و لوسیون ها میجوئید آیا میدانید جوانی چه متاعی است؟ نه، یقین دارم که هنوز باین گوهر گرانبها پی‌نبرده‌اید وبهمین جهت هم هرلحظه بنحوی بت‌عیار را میسازید بلکه باین حیله در دل دوست راهی پیدا کنید. متاسفانه معمولا هم طاعت از دست نمی‌آید وگنهی میکنید. باپومادهای هرمون‌دار خودرا مبتلا به بیماریهای جلدی غیرقابل علاج میکنید. باکرم های مضر بدتر، منافذ و سوراخهای پرستتال را که باید باز باشد تنفس و تعریق کند می‌بندید وبدتر نه فقط پوست صورت و گردن بلکه سلامت کلی خودتان را هم بمخاطره میاندازید. بهرحال باصطلاح پول را داده‌اید. پیاز را خورده‌اید، کتك را هم خورده‌اید، میدانید چرا؟ برای اینکه بقول بعضی‌ها سوراخ دعا را گم کرده‌اید. برای اینکه بحقیقت نمیدانید درجستجوی چه چیزی هستید. برای اینکه معنی و مفهوم حقیقی جوانی را شاید درك نکرده باشید.

خانم گرامی جوانی جنس نیست، متاع نیست، بلکه جوانی حالتی است، جوانی حالت مخصوصی از دوران بخصوص زندگی است، جوانی حالت بخصوص از فکر است، جوانی درگونه های برجسته و لبهای قرمز و زانوهای نرم نیست، بقول شاعر:

اگر آدمی بچشم است وزبان وگوش وبینی
چه میان نقش دیوار و میان آدمیت

جوانی نشانه‌ای از خواستن ومیل و آرزو است، جوانی صفتی از تخیل است، جوانی قوتی از اضطرابات وانقلابات است، وبالاخره جوانی طراوت و صفای بهار های عمیق عمر است، جوانی غلبه شجاعت برخجالت است، جوانی اشتهای کامل بعشق وصلح و صفای خاطر وباطن است.

خانم محترم، انسان باگذشت سال وماه پیر نمی شود، بلکه کسی پیر میشود که عشق و ذوق و شوق خودرا از دست بدهد.

گذشت زمانه و زیاد شدن سال ممکن است پوست را خشك وچروکیده کند اما روح را صافتر و چشم حقیقت‌بین را بیناتر میکند. خشم وغضب وشك و تردید وبی اعتباری و عدم اطمینانهای شخصی هستند که یکروزشان کار چند سال را میکند. سر را پائین می‌آورند. پشت را خمیده میکنند و روح را بتاریکی مطلق سوق میدهند.

شما سنتان هرقدر هست باید سعی کنید گرمی عشق از قلبتان دور نشود.

گرمی عشق ازچه گدازد ترا صافتر از آینه سازد ترا

باید لگد روی زشتی های روزگار و بدبینی‌های خیالی بگذارید و مثل اطفال که دائم بفکر فردا هستند شما هم باید بفکر فردای بهتری باشید. دائم بفکر ایام خوش فرداها و بازیهای زیبائیهای پس‌فرداهای زمانه باشید.

خانم گرامی، شما بجوانی ایمانتان و به پیری شك‌و تردیدتان هستید، شما بجوانی اعتماد واطمینان درونیتان وبه‌پیری ترس و وحشتتان هستید. بالاخره شما بجوانی امیدتان وبه‌پیری ناامیدیتان هستید.

درمرکز قلب هرکس یك نوار ضبط کار گذاشته شده است. دستگاه ضبط بسیار عالی بانوار ضبط بسیار حساس، این نوار کلیه آهنگها و پیامهای خوش، امیدواری، هلهله‌های شادی، قوت وشجاعت ورشادت های شمارا ضبط میکند. اما تاکی؟ تا چه وقت؟ تا وقتیکه جوان هستید! تاوقتی از این صفات درنهادشما وجود دارد، یعنی تاوقتی که صفات جوانی در شما موجود است. بنابراین کاری‌کنید که این نوارهمیشه این صفات را ضبط کند ودرچنین صورتی همیشه‌جوان وخوشگل و شاداب خواهید ماند.

روزیکه قلب شمارا غبار بدبینی و برف بدگمانی بپوشاند آنروز است که دستگاه ضبط مرکز قلب شما از کار میافتد.

آنروز دیگر کار از کارگذشته است، آنروز دیگر پیر شده‌اید، آنروز دیگر شما جوان نیستید. از آن روزببعد توقع نداشته باشید که دیگران شمارا دوست داشته باشند:

تو چون خود کنی اختر خویش را بد
مدار از فلك چشم نیك اختری را

آن غبار بدبینی و بدگمانی است که مثل برف پیری جسم و جان شمارا پوشانده است، همیشه خوشبین باشید و مؤمن تا همیشه جوان بمانید وشاداب، تا همه شمارا دوست داشته باشند...

تا خدا هم شمارا دوست بدارد.

ارادتمند ـ دکتر بسیطی

عریضه سرگشاده اهالی آشتیان

قابل توجه جناب آقای نخست‌وزیر محبوب وهیئت معظم دولت

محترما باتقدیم احترامات عالیه از سال ۱۳۳۷ که طبق تصویب‌نامه هیئت دولت وقت واعمال نظریه خاص بخش تفرش تبدیل بشهرستان وبخش آشتیان را که از هرحیث مزیت برتفرش داشته وداردتابع آنجاقرار داده‌اند اعتراضات مداوم مشروع خودرا از این تصویب نابجای دولت پیشین بتمام مقامات کتبا و تلگرافا تقدیم ومتاسفانه ترتیب‌اثری بخواسته‌حقه دهها هزار نفر اهالی این سامان که در نتیجه این تصویب ناروا گرفتار پریشانی واضمحلال و فقدان آسایش گردیده‌اند داده نشده است اینك که هیئت معظم دولت لایحه تقسیمات کشور را موردبررسی واصلاح ومطالعه مجدد قرارداده‌اند از هیئت معظم وزیران که سرنوشت حیات وآسایش ملت بدست آنان سپرده شده جداو قویا تقاضا و مسئلت داریم که برخلاف رویه دولت گذشته که برای مسئولین دربیشگاه عدالت همین تصویب‌ناروا کافی است امرو مقرر فرمایند بخش آشتیان کمافی‌السابق ملحق باراك و باین بدبختی وبیچارگی مردم این سامان خاتمه داده شود تا در سایه توجهات شاهنشاه محبوب وهیئت معظم دولت مرفه وآسایش دیرین ما اعاده شود.

اهالی آشتیان ـ سید محمد میری ـ زین‌العابدین محسنی ـ سید حسین میری ـ یداله جمالی ـ عبدالحسین صالحی ـ حسین ذکائی ـ اسمعیل نجفی ـ حسین کرم ـ علی رضا طاهری ـ حسین عبدلی ـ ابوالقاسم محسنی ـ عبداله سمیعی ـ حسن سپاسی ـ هاشم کارگر ـ هاشم ذکائی وامضای عده‌ای کثیر دیگر از اهالی آشتیان

آ ـ ۲۷۲۲

آگهی مناقصه شماره ۱

اداره کل غله ونان حمل مقدار ۶۰۰ تن غله از کرمانشاه به کردستان را بمناقصه میگذارد: پیشنهادات تاآخر وقت اداری روز ۲۲ر۲ر۴۱ قبول خواهد شد طالبین برای اطلاع از شرایط مناقصه بمحل اداره واقع در کاخ وزارت دارائی مراجعه نمایند. الف ۵۸۴

۱ـ۲ آ ـ ۲۷۲۶ اداره کل غله ونان

اطلاعیه شرکت سهامی تلفن ایران

بدینوسیله باطلاع عموم مشترکین محترم تلفن میرساند که در اثربارندگی زیاد و جاری شدن سیل درنقاط مختلف پایتخت وحومه خرابیهای فراوانی بکابلهای تلفنی وارد شده است.

شرکت تلفن لازم میداند این نکته را مخصوصا متذکر شود که متاسفانه اکثر خرابیها بعلت عدم رعایت نکات فنی از طرف صاحبان ساختمانها میباشد چنانچه دراغلب نقاط شهر بدون اینکه رعایت استحکام در مورد مجاری آب و همچنین کابلهای برق و تلفن بشود، چندمتر در کنار خیابان پی کنی شده و در نتیجه وسایل ارتباطی در معرض خطرات احتمالی قرار گرفته، چنانچه هم اکنون خسارات فوق‌العاده‌ای دراثر ریزش خیابان بخطوط ارتباطی وارد شده است.

شرکت تلفن مکرر بوسیله نشر آگهی از کسانی که برای احداث ساختمان از شهرداری جواز میگیرند، جدا خواسته است که بشرکت تلفن مراجعه نمایند وبانظر مسئولین فنی این موسسه به پی کنی ساختمان خود اقدام کنند: متاسفانه بهیچوجه رعایت نشده وبراثر همین عدم توجه، اینك قسمتی ازتلفنهای شهر در نقاط مختلف ازکار افتاده ومدتی وقت لازم است که باصرف هزینه گزاف بتوان این قبیل خرابیها را که دراثر سهل‌انگاری به‌بار آمده است، جبران نمود.

ضمنا چون در حال حاضر خطوط تلفنی در دست تعمیر است، خواهشمند است حتی‌الامکان بشماره‌های مخصوص دستگاههای اطلاعات وتعمیرات شرکت مانند ۰۸ ـ ۱۷ وغیره برای کسب اطلاع یااصلاح تلفن تاخاتمه تعمیرات که باطلاع خواهد رسید، مراجعه نفرمایند واجازه دهند شرکت سهامی تلفن ایران باکوشش مداوم و بیشتری در ترمیم خرابی وتعویض کابل‌ها اقدام نماید. الف ۶۰۶

آ ـ ۲۷۳۴ شرکت سهامی تلفن ایران

آگهی مناقصه چهل دستگاه تهویه

سازمان آب وبرق خوزستان پیشنهاد تهیه وتحویل ۴۰ دستگاه کولر یك اسب ۲۲۰ ولت ۵۰ سیکل بابعاد تقریبی ۶۴ر۵۱ سانتیمتر را میپذیرد فقط به‌پیشنهاد تحویل دهندگانی ترتیب‌اثر داده میشود که موجودی کامل قطعات یدکی کولر های مزبور را داشته وتسهیلاتی برای تعویض فوری هر چند دستگاه از کولرهای مزبور که ممکن است در مدت مشمول ضمانت از کارافتد فراهم نمایند.

پیشنهاددهندگان بایستی مشخصات کامل کولر هامنجمله درجه قدرت B.T.U کولرها را همراه باپاکت ممهور محتوی پیشنهاد خودبعنوان اداره تدارکات سازمان آب وبرق خوزستان صندوق پستی شماره ۱۴ تا اهواز ارسال نمایند

پاکات حاوی پیشنهادات واصله روز پانزدهم اردیبهشت ۱۳۴۱ ساعت ۱۰ صبح مفتوح خواهد شد.

سازمان آب وبرق خوزستان حق رد یك یا کلیه پیشنهادات رابرای خود محفوظ میدارد.

آگهی مناقصه

سازمان آب وبرق خوزستان شش دستگاه یخچال الکتریکی بظرفیت خالص ۱۱ الی ۱۲ فوت مکعب دارای قسمت یخ گیر وطبقه‌بندی در داخل وبرروی در ـ مجهز به کمپرسور پلمپ‌شده باضمانت پنج‌ساله بقوه یك‌هشتم اسب ـ ۱۱۵ـ ۲۳۰ ولت و۴۰ سیکل را از طریق مناقصه خریداری مینماید. بهای پیشنهادی میبایستی متضمن هزینه حمل کالا به اهواز نیز باشد.

شرکت کنندگان در مناقصه میبایستی پیشنهاد های خودرا درپاکتهای ممهور توام بااوراق ومشخصات کارخانه سازنده باداره تدارکات سازمان آب و برق خوزستان واقع در اهواز صندوق پستی شماره ۱۴ تسلیم سازند. تاریخ قرائت پیشنهادها پانزدهم اردیبهشت ۱۳۴۱ خواهد بود.

صحنه نبرد در الجزایر عوض میشود

جنگجویان ارتش آزادیبخش از این پس در کارگاهها و مزارع سرگرم تجدید حیات اقتصادی کشور خود میشوند

هفت سال جنگ مردان کارآمد بسیاری را بکام مرگ کشیده و اکنون باید خلاء را پر کرد

مقالات سیاسی

نوشته : ادوارد سابلیه

از : هفتگی کاندید (چاپ پاریس)

بنظر میرسد که در حال حاضر سخن گفتن در باره تجدید حیات اقتصادی الجزایر زود باشد . از نظر فرانسویها مبارزه باارتش سری و استقرار قوانین حکومت موقتی و از طرف الجزایریها تبدیل تشکیلات نظامی ارتش آزادیبخش بیك سازمان سیاسی از نظر زمانی بر تجدید حیات اقتصادی تقدم دارند .

معهذا رهبران الجزایر بخوبی آگاهند که برای جلوگیری از بروز مخالفتها و نارضایتیهای توده های مردم باید هرچه زودتر مسائل مربوط بزندگی روزمره را سرو صورتی بخشند . هم اکنون بیکاری ووضع نابسامان دو میلیون نفری که در اردوگاهها زندگی میکنند بصورت مشکل بزرگی جلوه گر شده است و رهبران باید هرچه سریعتر در پی حل این مشکلات باشند .

در تعهد قرارداد اویان نمایندگان الجزایر پیشنهاد کمك فنی واقتصادی فرانسه را پذیرفتند. زیرا آشکارست که اگر این کمك‌ها قطع شود وفرانسه از صحنه صنعت و تجارت الجزایر پا پس بکشد وضع وخیم خواهد شد . توافق های اقتصادی قرارداد اویان همه بنحوی هستند که اروپائیان را به دخالت در اقتصاد الجزایر دلگرم می‌سازند واین دخالت بالمره بنفع الجزایری ها نیز تمام میشود .

درحال حاضر باید در الجزایر با نتایج وخیم هفتسال جنك و چند ماه آشفتگی اقتصادی مقابله نمود. قطعاً همه این هفت سال تمام اقدامات منفی نبوده‌اند . نقشه کنستانتین هرچند که در مراحل اصلی خود با شکست روبرو شده لکن بهرحال متضمن فوایدی برای الجزایریها بوده است .

ولی اینرا نباید ازنظر دور داشت که در این هفت سال هزاران مرد الجزایری از کارخانه ها و مزارع دورشدند و تفنك بدست گرفتند وهمین لطمه‌ئی سخت بر پیکر اقتصاد الجزایر وارد ساخت . این مردان که بشهر ها باز میگردند لشگر بیکاران را تشکیل میدهند .

از طرف دیگر قربانیان این هفت سال جنك بیشتر مردان کارآمد الجزایر بوده‌اند و پر کردن جای خالی آنها نیز خود دشواری عظیمی است. در روستاها خرابیهای عظیم پیداشده است که بهر حال باید چاره شان راپیدا کرد. علاوه بر آن طی صدوبیست سال تحمل سیاست استعماری الجزایر نیرو و توان خودرا از کف داده است . لکن نباید فراموش کرد که سطح زندگی مردم الجزایر بطور متوسط بالاتر از سطح زندگی مردم بسیاری از کشور های مسلمان و آفریقائیست .

تجارت شراب وضع بخصوصی دارد ودر آنحال که هکتارهای فراوانی از زمینهای قابل کشت را بخود اختصاص داده است فقط جیب عده‌ئی تاجرشراب فروش را پرمیکند . زیرا در کشت انگوروبهره کشی از آن بنیروی انسانی حاجت چندانی نیست و تاکستانهائیکه توانند کشاورزان زیادی را بکار مشغول دارند .

مسئله سرمایه گذاری در الجزایر هم مانند سایر کشور های کم رشد اهمیت زیادی دارد . برای آنکه میزان تولیدات این کشور ۵ر۷ درصد افزایش یابد اینکشور درعرض یك سال ۳۰۰ تا ۴۰۰ میلیارد فرانك باید سرمایه گذاری کند. انجام این امر از جانب خود الجزایریها مقدور نیست .

دراین میان مسئله آمادگی مردم برای فداکاری درراه پیشرفت اقتصادی مطرح میشود . دربسیاری از کشورهای کم رشد نقشه های اقتصادی بخاطر بیعلاقگی مردم بنتیجه نمیرسند .باید کارگران آماده قبول محرومیت وانجام کار زیاد باشند تاجرخهای پیشرفت بکار افتند . ولی در الجزایر بنظر می‌رسد که وضع تاحدی جز اینست . جربه های برنده الجزایر درراه پیشرفت اقتصادی ازاین قرارند :

۱ـ منابع زیرزمینی و قدرت خاك الجزایر برای کشت پردرآمد بسیار زیاد است .

۲ـ زیر بنای اقتصادی جامعهٔ الجزایر استحکام ورزانت کافی دارد .

۳ـ الجزایر دارای کادر های ورزیده می‌باشد که گروه کثیری از آنها در مدارس فرانسه تحصیل کرده‌اند .

۴ـ انضباط و قناعت الجزایریها که تاحد زیادی مدیون دین آنهاست راه را برای پیشرفت هموار میسازد .بعلاوه وحدت سیاسی الجزایر را نیز باید بحساب آورد .

۵ـ شانس دیگر الجزایر کمکی است که میتواند چه بصورت وام و چه بصورت کمکهای فنی از فرانسه دریافت دارد .

واما اشکالات کار :

مسئله خاك درالجزایر مهم است . زیرا که قسمت اعظمی ازسطح اینکشور راصحراپوشانده وسایر قسمتها نیز دائما درمعرض تهدید تکرك و باران های سیل‌آسا میباشد . بهمین جهت باید تلاش عظیمی درراه بارور ساختن این زمینها آغاز شود .

برای برپا داشتن یك تولیدصنعتی کافی باید آلات وادوات لازم از کشور های خارج واردشود . در این مورد الجزایر باید نفت وگاز و محصولات معدنی خودرا بفروشد ودر مقابل آنها ماشین آلات وارد کند .

الجزایر برای تجدید حیات اقتصادی خود باید ازوارد کردن اجناس غیر ضروری خودداری کند . کشاورزان و صنعتگران را بکار پیگیر تشویق نماید واز مخارج زاید بکاهد وکالاهای تجملی نظیر رادیو و تلویزیون واتومبیل را محدود سازد .

لکن از هم اکنون نمیتوان راه قطعی تجدید حیات اقتصادی الجزایر را ترسیم نمود. چه بسا که حقیقت جزهمه اینها باشد .

شما هر چه دقیق و مشکل پسند باشید بی شك

گنجینهٔ داستان

را خواهید خواند

زیرا اگر تنها به داستانهای پر ارزش و آثار نویسندگان بزرك علاقمندید بخش اول گنجینه را می‌خوانید و اگر داستانهای زیبا و سر گرم کننده می‌خواهید اول به‌سراغ بخش دوم آن میروید

اما **گنجینهٔ داستان** در عین حال این امتیاز را دارد که داستانهای بخش اول آن نیز همه زیبا و شیرین است و هیچ داستان بی مایه و خسته کننده در آن بچشم نمی‌خورد .

سرنوشت ((کارتل پنج نفره سوریه))

پنج مرد یکه اهرم های اقتصادی سوریه را بدست دارند راه و رسم سیاسی این کشور را نیز تعیین می کنند

نوشته : سیروس سالز برگر

از : نیویورك تایمز

ارتش سوریه در بیست و هشتم سپتامبر گذشته ، با قیام خود بر علیه ناصر ضربه بزرگی بر پیکر جمهوری متحده عرب وارد ساخت که بالاخره به از هم پاشیدگی جمهوری متحده منتهی شد . در این هنگام سئوالاتی پیش آمد : آیا بالاخره نظامیان و غیر نظامی های سوریه باپندگرفتن از شکست همدیگر داده و کشوری استوار و مستقل بوجود خواهند آورد ؟ یا بزودی با همدیگر به مبارزه ـ پرداخته و بقدری اوضاع در هم و بی ثبات خواهد شد که توده ملت حسرت زاندارم‌های مصری رابخورد؟

فرضیه دوم مورد قبول جمال ـ عبدالناصر بوده و آرزوی رسیدن یك چنین روزی را دارد . عبدالناصر هنگام فراخواندن ارتش خود از سوریه در زیر پای رهبران جدید این کشور دو بمب قرار داد که هنوز نوبت انفجار شان فرا نرسیده بود .

ارتش جمهوری متحده عرب ، در آخرین ماههای اقامت خود در سوریه وجود یك نوع «سوسیالیسم عربی» را شد که حتی پس از قطع اتحاد سوریه و مصر نیز همچنان باقی‌ماند کمترین ناراحتی مردم از دست عبدالناصر ، خاطره وعده های او و رفتار ناپسند وی میباشد . از طرف دیگر ، ارتش که مجبور شد اختیارات غیر نظامیان را که بزور سرنیزه ارتش جمهوری متحده عرب سلب شده بود ، بآنها پس بدهد ، با شوق و شور آرزومند رسیدن روزی است که یك بار دیگر اختیارات را در دست بگیرد .

دو بمب که بتوسط ناصر در زیر پای رهبران سوریه قرار داده شده بود . با هم و در یك زمان منفجر شدند: در روز بیست و هشتم مارس شورای اداری سری که مخفیانه اوضاع را زیر نظر داشت ، آشکارا قدرت را بدست گرفت و در همین هنگام افراد حزب «بعث» (حزب سوسیالیست عربی) که طرفدار اصول سوسیالیسم «مصری» میباشند ، در پایگاههای خود ،تظاهراتی بنفع جمهوری متحده براه انداختند .

«کارتل پنج نفره»

ناصر که براثر اتفاقات سیاسی دمشق محتاط شده بود ، خوشحالی خود را ازاین دو پیشرفتی که بدست آورده بود ، ظاهر نساخت ، معهذا نظامیان سوریه ضربت بزرگی بر ـ رقیب اصلی خود وارد ساختند و اولین اقدام آنها باز پس دادن قدرت به حماسیا بود .

حماسیا را می توان «کارتل پنج نفره» نام گذاشت . پس از جنگ بین‌المللی دوم ، تمام کار های سیاسی سوریه بوسیله و یا تحت نظارت پنج مردمرموز انجام گرفته است . هیچیك ازاعمال داخلی یا خارجی کشور بدون صلاحدید کارتل انجام نمیشود وانقلابی که در بیست و هشتم سپتامبر ۱۹۶۱ به عمر جمهوری متحده عرب خاتمه داد نیز از این قاعده مستثنی نبود.

ناتمام

۲ـ پایگاههای خارجی آمریکا اهمیت خود را از دست داده است

کوشش های سریع و پردامنه‌ای در جریان است تا شماره لشکر ـ های ناتو در اروپای مرکزی ازتعداد بیست و چهار گانه فعلی به سی لشکر که مورد در خواست ژنرال

« نورستاد » فرمانده عالی سازمان آتلانتیك شمالی میباشد افزایش یابد .

بهمین لحاظ منطقا اظهار ، امیدواری میشود که هرگاه حمله احتمالی شوروی یك حمله بزرك و دامنه دار نباشد، نیرو های فوق‌الذکر قدرت دفاع دربرابر آن را بااستفاده از اسلحه عادی و یا سلاح های کوچك و تاکتیکی اتمی خواهند داشت .

در عین حال کارشناسان نظامی وزارت دفاع آمریکا بیش از پیش در باره درست بودن مداخله آمریکا در جنك های موضعی و محلی و محدود، مانند جنگی که عجالتا در ویت نام جنوبی جریان دارد اصرار میورزند .

نمیتوان انکار کرد که حتی برای پیروزی در جنك های محدود وبرای نشاندادن عکس‌العمل‌های محدود در برابر تجاوزات محدود ، بازهم احتیاج به پایگاه های ماوراء دریا ها بیش و کم وجود دارد وبه همین علت است که از دست رفتن پایگاه «ذهران» نمیتواند برای آمریکا قابل تاسف نباشد .

از : سرویس سیاسی خبرگزاری فرانسه

۲ـ انگولا پس از الجزایر

یاغیان تا چه مدت توانستند نواحی را که به تصرف خود در آورده بودند حفظ کنند ؟

ـ تروریست ها هرگز بمعنی واقعی نتوانستند حتی یك منطقه کوچك را اشغال کنند. آنها ناگهان دهات وروستا های دور افتاده را مورد حمله قرار میدادند و پس از کشتار ساکنین آن به جنگل فرار می کردند تروریست ها هرگز در صدد حمله بدهات و شهر هائی که در حال آماده باش بسر میبردند بر نیامدند .

نقشه بزرگی که پشت سر سخنگوی نظامی به دیوار نصب شده بود مرا بیاد سئوالی انداخت و پرسیدم که شورش آنگولا چه مناطقی را در بر گرفته بود ؟ گفته می شد که مناطق کنگو ، لواندا ـ و گوانزا مرکز شورش‌را تشکیل میدهند آیا غیراز این مناطق آشوب کانون مهم دیگری هم داشته‌است؟

ـ نواحی که دستخوش شورش شده بود حتی معادل ده در صد مجموع مساحت خاك آنگولا نمیشد مشکل است تعداد ساکنین این نواحی را بدقت تعیین کرد ولی اگر بگوئیم که مجموع ساکنین مناطق مذکور از پانصد هزار تجاوز نمی کرد دوچار اشتباه زیادی نخواهیم شد . ما توانستیم حتی در مناطق آشوب صلح و نظم را برقرار کنیم واین امر نشان میدهد که شورش ملی بمعنای واقعی قیام وجود نداشته است .

هدف شورش آنگولا فقط یك چیز بود و آنهم بر هم زدن نظم و آرامش در این سر زمین مقارن آغاز مذاکرات سازمان ملل متحد بود باین وسیله می خواستند راه برای تصویب قطعنامه لیبریا و نیجریه باز شود .

ـ می توانید بگوئید که از چه وقت دوباره نظم وآرامش در آنگولا بر قرار گردید . و شورشیان از نقشه خود در مورد تصرف سرزمین آنگولای شمالی تا مرز کنگو منصرف شدند ؟

ـ بطوری که میدانید عناصری که از کنگوی سابق بلژیك وارد آنگولا شدند سبب اصلی کشتو کشتار های تاسف انگیز این سر زمین در یکسال پیش بودند و فرمانده نظامی با قوای کمی که در اختیار داشت توانست خیلی زود یعنی از ۱۶ مارس ۱۹۶۱ نظم و آرامش‌را دوباره در آنگولا بر قرار کند . بطوری که گفتیم اکثریت افراد این واحد های کوچك را سربازان بومی تشکیل میدادند که ما در ابتداء نسبت بدرجه وفاداری آن ها مظنون بودیم ولی دیری نگذشت که فهمیدیم شك و تردید ما در این باره بی اساس بوده است .

کلیه سربازان بومی با شور و علاقه و جانبازی در کنار ما با شورشیان نبرد کردند و بعضی از آنها بدرجه قهرمانی رسیدند و هنگامی که وزیر ارتش پرتقال به آنگولا سفر کرد بعده زیادی از سربازان سیاه پوست بومی مدال افتخار اعطاء کرد .

در هر صورت ما توانستیم در ۲۱ سپتامبر تمام سر زمین هائی را که به علل تامین آنهارا تخلیه کرده بودیم بار دیگر اشغال کنیم همانطور که گفتیم این سرزمین ها هرگز به تصرف قطعی شورشیان درنیامده بود .

کارخانه ایران طیور

سازنده ماشینهای جوجه کشی و لوازم مرغداری

دریافت چندین مدال صنعتی و کشاورزی درجه یك نمودار

۲۰ سال سابقه و تجربه مؤسسه ایران طیور است

تهران ـ خیابان شاهرضا میدان فردوسی

تلگرافی : « کاط » تلفن { فروشگاه ۶۶۱۰۹ کارخانه ۶۳۹۸۹

کاتالوك مجانا ارسال میشود (آگهی مؤدت)

طبق درخواست عده‌ای از اهالی تهران وسیلهٔ تلفن ۳۰۰۱۰ (گفتگوی تلفنی روزنامه اطلاعات) شرکت واحد اتوبوسرانی مسیر خطوط اتوبوسرانی رادرتهران بشرح زیر اعلام داشت .

خط۱ـ میدان شهناز ، شاهرضا،فردوسی، میدان‌سپه،ناصرخسرو برگشت از ناصر خسرو ، سعدی ، شاهرضا
خط۲ـ میدان سپه ، سعدی ، شاهرضا ،سپهبد زاهدی ،ایرانشهر برگشت از فردوسی ،میدان سپه
خط۳ـ میدان شوش، میدان غار ،میدان اعدام ،بازار (مقصد) پارك شهر
خط۴ـ میدان شهناز ، شاهرضا ، چهارراه پهلوی ، دانشگاه میدان ۲۴ اسفند .
خط۵ـ میدان شهناز ،عشرت‌آباد ، تخت جمشید ، میدان کاخ، میدان ۲۴ اسفند ، بیمارستان
خط۶ـ پارك شهر ، چهارراه حسن آباد ، سپه ،خیابان پهلوی، یوسف آباد .
خط۷ـ انتهای بهار، شاهرضا ، فردوسی ، میدان سپه ،ناصر خسرو ، بوذرجمهری برگشت از خیابان داور ، ناصر خسرو ، سعدی ، بیمه ایران،بهار
خط۸ـ درب اندرون ،ناصر خسرو ، سعدی ، روزولت ، امجدیه، عباس آباد .
برگشت ازشاهرضا ،فردوسی ،میدان سپه ،باب همایون ، درب‌اندرون .
خط۹ـ راه‌آهن مختاری ،امیریه ، پهلوی ،بلوار کرج ،تخت‌طاوس
خط۱۰ـ راه‌آهن ، مختاری ، گمرك امیریه ،خانی‌آباد ،اعدام، گلوبندك ، دادسرا .
خط۱۱ـ انتهای نازی آباد ،خانی آباد ، دروازه غار ،اعدام، گلوبندك ، دادسرا.
خط۱۲ـ بازار ، ناصرخسرو، سعدی ،بیمه ایران ،سه‌راه زندان، میدان زندان .
خط۱۳ـ میدان شهناز ، مازندران ،قاسم آباد .وحیدیه،سیمتری ـ نارمك ، فلکه آخر .
خط۱۴ـ پارك شهر ،حسن‌آباد، سپه ،پهلوی، یوسف آباد ، دوراه ونك، تجریش .
خط۱۵ـ میدان ارك، ناصرخسرو ، سعدی ،بیمه ایران ،جاده شمیران ، تجریش .
خط۱۶و۱۷ـ میدان ثریا ،خیابان گرگان، دروازه‌شمیران،خیابان سیروس ،انتهای خط۱۶ سبزه‌میدان .انتهای‌خط۱۷ میدان مولوی
خط۱۸ـ میدان شهناز ، نظامیه، بهارستان،سیروس ،سیداسمعیل میدان مولوی .
خط۱۹ـ جابری ،چهارراه یاس ،سه‌راه شکوفه ،ژاله ،بهارستان، میدان سپه ،درب اندرون .
برگشت ازسعدی ،شاه‌آباد ،بهارستان تاجابری .
خط۲۰ـ میدان کلانتری ،سه‌راه شکوفه ، شهباز، ژاله ، بهارستان ،میدان سپه، درب اندرون .
برگشت ازسعدی ،شاه‌آباد ،بهارستان تامیدان کلانتری .
خط۲۱ـ پل‌چوبی ،سپاه ،خواجه نصیر ،خواجه نظام‌الملك ،سه‌راه زندان ،آجوسازی
خط۲۲ـ جوادیه، دایره قصابخانه ،شاهپور، سه‌راه بوذرجمهری، گلوبندك ،دادسرا .
خط۲۳ـ راه‌آهن میدان بارفروشان ، قنات ،سه‌راه مخصوص، میدان ۲۴ اسفند .
خط۲۴ـ راه‌آهن ،حشمت‌الدوله،میدان ۲۴اسفند،جلالیه،میدان کاخ
خط۲۵ـ راه‌آهن ،مختاری ،شاهپور ،یوسف‌آباد ،چهارراه‌کالج، بهجت آباد .
خط۲۶ـ میدان شهناز ،مازندران ،قاسم آباد ،فرح‌آباد‌تهران‌نو
خط۲۷ـ میدان‌سپه ، فردوسی ،شاه ،نواب .
خط۲۸ـ میدان خراسان،میدان‌شاه ،مولوی ،سیروس،بوذرجمهری میدان سپه .
خط۲۹ـ انتهای رودکی ، سه راه سلسبیل ،منیریه ،گلوبندك بوذرجمهری ، انتظام .
خط۳۰ـ انتهای آذربایجان ،چهارراه‌سلسبیل ،سه‌راه طرشت، باغشاه ،میدان سپه .
خط۳۱ـ پل‌امامزاده معصوم ،گمرك امیریه ،خانی آباد،چهارراه مولوی، میدان شاه .
خط۳۲ـ میدان شهناز ،میدان ژاله ،دروازه‌دولاب ،میدان‌خراسان، میدان شوش .
خط۳۳ـ سه‌راه آذری ،پل امامزاده معصوم ،پل‌امیربهادر،شاهپور، حسن آباد ،انتظام .
خط۳۴ـ فرعی میدان شوش ،سپهبد رزم‌آرا، پل سیمان،پل‌آهن، ابن بابویه .
خط۳۵ـ میدان‌شوش ، سپهبد رزم‌آرا ،پل سیمان، امامزاده‌عبداله شهر ری .
خط۳۶ـ میدان سپه ، امیرکبیر ،ری ،میدان‌شاه ،میدان‌شوش،
خط۳۷ـ میدان ۲۴ اسفند، فرحزاد .
خط۳۸و۵۲ـ تجریش،جاده نیاوران ،منظریه ، آسایشگاه
خط۳۹و۵۳ ـ قلهك، قیطریه ،دروس ،رستم آباد ،بادگان سلطنت‌آباد .
خط۴۰ـ میدان شهناز ، مازندران ،میدان تفتی ،میدان سوم. انتهای تهران پارس .
خط۴۱ـ انتهای خیابان صفا ، ایرانمهر ،ژاله ،بهارستان‌درب‌اندرون
خط۴۲ـ میدان بروجردی ،چهارصد دستگاه ،ژاله ،بهارستان، درب اندرون .
خط۴۳ـ نیروی هوائی ، فرح‌آباد ، چهارصد دستگاه ، ژاله، بهارستان ،درب‌اندرون .
خط۴۴ـ میدان شهناز ، مازندران ،وحیدیه ،انتهای وحیدیه
خط۴۵ـ میدان شهناز ،مازندران ،نظام‌آباد، میدان شهناز
خط۴۶ـ میدان شهناز ،مازندران ، وحیدیه ،مدائن ،پدرتائی، میدان شهناز .
خط۴۷ـ بیستیم نجف‌آباد ،خراسان، سیروس ،بوذرجمهری ، ناصرخسرو ،میدان سپه .
خط۴۸ـ پارك شهر ، سپه ،پهلوی ،پل تجریش .
خط۴۹ـ میدان ۲۴اسفند ،مهرآباد ،فرودگاه قدیم .
خط۵۴ـ میدان سپه ،فردوسی ،شاه ،میدان ۲۴اسفند، بیمارستان
خط۵۵ـ میدان سپه، فردوسی ،شاه ، تخت جمشید ،میدان کاخ
خط۵۶ـ شمس‌العماره ، امیر کبیر ،ایران ،وحید دستگردی ، فخرآباد ،امیراعلم .
خط۵۷ـ میدان محمدیه ،سه‌راه شوش ،آرامگاه .
خط۵۸ـ راه‌آهن ،سه‌راه شاهپور ،چهارراه خانی‌آباد ،فازی‌آباد
خط۵۹ـ جوادیه ،دایره قصابخانه ،میدان شوش .
خط۶۰ـ بهداری راه‌آهن ، خانی آباد ،میدان محمدیه، چهارراه مولوی، میدان شاه .
خط۶۱ـ انتهای رباط کریم ،میدان بارفروشان ،اعدام، پاچنار، دادسرا .
خط۶۲ـ نواب اسکندری ، جشمت‌الدوله ،پهلوی ،میدان سپه،
خط۶۳ـ انتهای آریانا، چهارراه خوش ،ورزشگاه
خط۶۴ـ انتهای سینا،منیریه ،پل‌امیربهادر ،شاهپور ،بوذرجمهری، انتظام .
خط۶۵ـ ضمیمه خط۲۴ شده‌است .
خط۶۶ـ میدان ۲۴ اسفند ، جلالیه ،امیرآباد .
خط۶۷ـ پل امامزاده معصوم ،امامزاده حسن، سرآسیاب‌مهرآباد
خط۶۸ـ راه‌آهن ، چهارراه خانی آباد ،علی آباد ،فرح‌آباد .
خط۶۹ـ راه‌آهن، شاهپور ،خانی آباد ،میدان غار، خزانه .
خط۷۰ـ پل امامزاده معصوم ،چهارراه‌رضائی ،انتهای‌حسام‌السلطنه
خط۷۱ـ میدان ۲۴ اسفند ،کرج
خط ۷۲ـ گمرك، اسمعیل‌آباد ،کرج
خط۷۳ـ ژاندارمری ، باقر آباد ،کهریزك

آقای ملایری مدیر عامل شرکت‌واحد گفت بکلیه بلیط‌فروشهای شرکت واحد دستور داده شده‌است ، ازروی اوراق چاپی (مسیر خطوط اتوبوسرانی) که در اختیار آنان گذاشته‌میشود تاحدی که میتوانند مردم راراهنمائی کنند و بسئوالات آنان درمورد محل ایستگاهها و مسیر خطوط پاسخ دهند.

ضمنا کسانیکه در رفت‌وآمد روزانه خود باا توبوس سروکار دارند میتوانند مسیر خطوط چاپ شده در فوق‌را بریده نزدخود نگهدارند این بریده برای استفاده وراهنمائی مردم وسیله یکدیگر ضروری بنظر میرسد .

قابل توجه اهالی محترم میاندوآب

از اهالی قراء یقین‌علی‌تپه ویوزباشکندی میاندوآب وکلیهٔ اشخاصی که از جریان قتل آقاجان فرزند خیراله ساکن قریه یقین‌علی‌تپه مطلع واز نحوهٔ قتل و کسانی که بانامبرده کدورت و طرفیت ویا اطلاعاتی دارند بمنظور تشریك مساعی بادادگاه ودستگیری قاتل واجرای عدالت دربارهٔ نامبرده دعوت میشود که با حضور درداد گاه‌وادای توضیح‌واطلاعات خود ماموربن کشف وتعقیب مجرمین را کمك و یاری نمایند .

رئیس دادگاه بخش میاندوآب اصغری

... روی مسابقات اسبدوانی شرط‌بندی کنید، این شرط‌بندی را شریعت مقدس اسلام هم جایز شمرده است ....

در فاصلهٔ هر مسابقه بمحل مخصوص، برای انتخاب اسب های برنده بروید واز باجه های مربوطه بلیط شرط بندی تهیه کنید همینکه نتیجهٔ مسابقه معلوم شد و اسبی را که شماروی آن شرط بسته‌اید برنده شناخته گردید ، بفاصله چند دقیقه ازباجه‌پرداخت، یك مبلغ هنگفت بشما میدهند . چون در هفتهٔ گذشته باجه های شرط بندی کفایت مراجعات همهٔ علاقمندان شرط بندی را نمیکرد باشگاه سوارکاران از فردا بمقدار کافی بر تعداد باجه ها افزوده است ....

فردا

خطوط اتوبوس ٤و٥و٩و٢٤ و٥٤
و٦٦ شمارا بمیدان جلالیه‌میرساند

آشنا

فردا فردا فردا

اجتماعی

گفتگوی تلفنی مردم

به شماره ۳۰۰۱۰

همه روزه غیراز روزهای تعطیل بین ساعت ۶ تا ۷ونیم بعدازظهر تلفن کنید وباماشکلات وردددلهای خودرا درمیان بگذارید مادر همین ستون حرفهای شما را بگوش مسئولین امور میرسانیم.

ناحیه ۳ فرهنگ پاسخ میدهد

اداره محترم روزنامه اطلاعات دریکی از شماره‌های ماه گذشته آن روزنامه شرحی از طرف یکی از اولیاءدانش‌آموزان دبستان نمونه (برزیل) در مورد انتقال تلفن آندبستان باداره فرهنگ ناحیه ۳ درج‌شده بود که ذیلا پاسخ آنرا باطلاع میرساند در ابتدای سال تحصیلی جاری بمنظور صرفه‌جوئی در هزینه ها اداره فرهنگ ناحیه ۳ از محل قبلی که استیجاری بوده بساختمان کنونی که دولتی و جنب دبستان برزیل است انتقال یافت و برای نصب تلفن آن با اداره تلفن تهران مکاتبه گردید والبته باتوجه به‌توسعه قابل ملاحظه منطقه فرهنگ ناحیه ۳ برای سرعت در انجام امور وکنترل کارهای این منطقه وسیع وجود یك شماره تلفن بسیار ضروری بنظر میرسید و بهمین جهت ناچار بایستی از یکی از تلفن های دبستانهای دولتی تانصب تلفن اداره بطور موقت استفاده میشد. متاسفانه تاکنون باوجود مراجعات ومکاتبات مکرر از طرف اداره تلفن تهران قدم‌موثری برای نصب تلفن این اداره بعمل نیامده است واکنون پس‌از یکسال مطالعه اظهار میدارند که بعلل فنی فعلاواگذاری تلفن مقدور نیست . بهرصورت اکنون بدینوسیله بسبب احتیاج مبرمی که به‌تلفن احساس میشود مجددا تقاضای خودرا از شرکت درخواست واطمینان میدهد دراولین فرصتی که تلفنهای مورد نیاز واگذار گردد ترتیبی اتخاذ خواهد شد که رفع نگرانی دبستان برزیل بعمل آید .

رئیس اداره‌فرهنگ ناحیه۳تهران ـ نوابی

آقای وزیر دادگستری

اگر امکان‌دارد توجه کنند

* من یکی از نامه‌نویسان روبروی دادگستری هستم، در حادثه‌سیل تهران ، سیل خانه وزندگیم را برده و حالا من‌مانده‌ام ونامه‌نویسی که باآن عائله‌ام ارتزاق میکنیم .بنویسید آقای‌وزیر دادگستری ترحمی کنند ودستور بدهند ماموران انتظامات از کسب‌وکارما جلوگیری نکنند ، بنده باهفت‌سرعائله جزنامه‌نگاری هیچ‌کاری بلد نیستم .

سیدمحمد ـ عراقی

داستان شتر مرغ ویك تصمیم مفید!

دوست من حمید دکتر داروساز است ولی سالها است که دریکی از وزارتخانه‌ها حسابداری میکند ! چندروز پیش باو گفتم: تومتخصصی چراکار اداری میکنی ؟ گفت کار اداری را بیشتر دوست دارم . گفتم : پس‌از حقوق‌کادر تخصصیات چشم پوش وحقوق کادر اداری را بگیر. گفت آخر تحصیلات تخصصی دارم! بی‌اختیار یاد داستان شترمرغ افتادم که باو گفتند : بار ببر گفت مرغم . گفتند : پس بپر گفت شترم!

هم‌اکنون عده زیادی از پزشکان ، مهندسین و دبیران با اینکه از اشل های حقوقی حرفه‌ای خود استفاده میکنند بکارهای اداری مشغولند . باتوجه باینکه حقوق مشاغل تخصصی بیش از دوبرابر حقوق مشاغل اداری است نادرستی و غیرعادلانه بودن اینعمل بخوبی آشکار میگردد.باین افراد بخاطر استفاده ازتخصص حرفه‌ای آنها چنین حقوقی پرداخت میگردد واین‌غیر منطقی‌است که‌آنها بکاری بپردازند که ارزش آن بمراتب از حقوق دریافتی آنها کمتر باشد .

اخیراشورایعالی‌معاونین وزارتخانه‌ها تصمیم گرفته است‌باین عمل‌غیراصولی وتبعیض‌آمیز خاتمه دهد ووادارد که تمام‌متخصصین دستگاههای دولتی برشته‌های تخصصی خودباز گردند.

اجرای کامل این تصمیم میتواند بسیاری از بیعدالتیهای اداری را برطرف سازد .بامید اجرای تمام وکمال آن

م ـ ر

برزن ده توجه کند

* در شمال کوچه کاخ واقع در خیابان عسگری خرابه‌ای‌هست که‌بوی گندآن اهالی ساکن خانه‌های اطراف راآزار میدهدصاحب این زمین‌مخروبه‌در خیابان عین‌الدوله‌خانه دارد، به‌آقای‌اسلامبولچی صاحب خانه بگوئید بجان مردم رحم کند ودور این خرابه رادیوار بکشد، والله ثواب دارد ، ببرزن هم بگوئید اقدام‌مقتضی‌بعمل‌آورد.

حریری‌پور

انجمن های محلی

انجمن محلی سه‌راه ضرابخانه

همکاری با انجمن ها

انجمن محلی سه‌راه‌ضرابخانه شمیران باحضور هیئت مدیره: آقایان فلسفی ومهندس منصوری وسرهنك پریور وافراء وتندری وسرگرد عطائی وسرگرد تبریزی وعده زیادی از اهالی محل ومعتمدین ووجوه طبقات شمیران تشکیل شد .

دراین جلسه آقای مهندس منصوری بعنوان سخنگو ونماینده انجمن انتخاب گردید وشرح لازم بشورایعالی انجمنهای محلی‌تهران و سایر مراکز و مقامات صادر گردید و تصمیم گرفته‌شد که با کلیه انجمنهای محلی برای پیشرفت امور عمومی همکاری نمایند و بدینمنظور قرار شد برای اولین‌بار در جلسه عمومی انجمن محلی بخش ۷سیروس که‌باحضور اعضای شورایعالی انجمنهای محلی وشخصیت‌های اجتماعی تشکیل میشود شرکت وتبادل‌نظر کنند. سپس نسبت بکمبود ومضیقه آب‌مذاکره شد که بااشتراك مساعی آقایان جناب‌زاده و مهندس‌باهر رئیس و معاون آب بخرج‌اهالی مجرای آبی از غرب بشرق ایجادو از آب‌چاههای عمیق بهره‌برداری نمایند.

انجمن از همراهی اداره آب وآقایان‌امینی رئیس برزن‌و رئیس کلانتری وپاسگاه انتظامی وراهنمائی قدردانی‌نمود.

انجمن بخش هفت سیروس

بالجزایر پیام فرستاد

انجمن محلی‌بخش ۷سیروس باحضور عده زیادی از اهالی ومعتمدین وشخصیتهای اجتماعی وفرهنگی واقتصادی بریاست آقای سیدتقی‌تقوی تشکیل شد . دراین جلسه از سفر رسمی شاهنشاه وشهبانوی ایران‌به آمریکا که درحقیقت نخستین تماس بین دورهبرجوان ایران‌وامریکا است وقطعا درروابط دوکشور فصل‌تازه‌وپرثمری خواهد بود اظهار خوشوقتی شد .

بمناسبت حرکت حجاج بمکه معظمه از دولت و هواپیمائی تقاضا شد که‌برخلاف سالهای گذشته تسهیلات ووسائل لازم را در سفر برای آنهافراهم نمایند واز خود حجاج نیز درخواست گردید که در این مجمع بزرك اسلامی کوشش کنند که وضع شیعه ایرانی از جهت‌نظم ونظافت ورعایت مقررات‌سرمشق سایر مسلمانان باشند .در پیرامون گرانی خواربار وافزایش قیمت تمبر وتلفن وتلگراف که تحمیلی شاق بطبقه بی‌بضاعت است گفتگو وشرح لازم بمقامات مسئول صادر گردید.

نسبت بافتضاح ساختمان کاخ سنا و مجلس شوری وسوء استفاده های کلانیکه در ارتش کشف شده مذاکراتی شد .

در خاتمه بمناسبت استقلال الجزائر وپیروزیهای مردم مجاهدالجزائر اظهار خوشوقتی شد وپیام دوستانه ارسال گردید.

انجمن محلی کوی کارمندان دولت

روشنائی معابر و جذامی‌ها

سومین جلسهٔ هفتگی چهاردهمین دورهٔ انجمن محلی کوی کارمندان دولت . باغشاه .(هیئت عامله)به‌ریاست آقای باقر خواجوی‌در منزل آقای رضا قزوینی‌پور باحضور آقایان دکتر جناب‌زاده .سمیعی. قائم‌مقامی ، رضاقزوینی پور ، مهندس سعیدی ، مهندس رضوی ، مهندس غلامعلی‌راد ، سروان عرب ، محسن وکیل‌زاده ،حسن‌نورالدینی، حسین شهابی ، سرهنك نظمی ، حبیباله نجومی ، حبیب‌اله ،مبصر، امان‌پور ، میرشکرائی ، اسدی ، ذکائی بیضائی،تشکیل گردیده‌ابتداء صورت جلسه قبل قرائت وتصویب گردید سپس مذاکرات لازم درمورد عدم تمرکز زباله‌درخیابان کمالی که مناسب برای اینکار نیست‌و هموارهٔ تصادفاتی بروز و موجبات ناراحتی اهالی محل رافراهم نموده‌آغاز گردید . رئیس برزن (۱۱)ـ وعدهٔ داد که ترتیب رفاه حال اهالی محل بزودی داده خواهد شد . سپس آقای شهابی وقزوینی پور موضوع روشنائی معابر کوی کارمندان دولت باغشاه راکه بهزینه انجمن‌واهالی محل انجام‌شده تشریح‌وتقاضا نمودند که تعدادی از لامپ‌ها سوخته شده و همچنین خیابان یکم وسوم که فاقد روشنائی است روشن‌گردد آقای قائم‌مقامی گفت برنامه خاصی برای روشنائی کوی کارمندان‌در نظرگرفته شده وقریبا ترتیب‌کار داده خواهد شد . بعد آقای سرهنك نظمی موضوع نامه‌های واصله درباره جذامی‌ها واقداماتی که‌ در این باره صورت گرفته مطرح نمود وپس‌از بحث طولانی مقرر شد شرح موثری بمقامات مربوطه نوشته شود.

عدم توزین نان موافقت باگرانفروشی‌است

جلسه شورای همکاری برزن ۱۳ به ریاست تیمسار قریب وحضور آقایان فرزین پور معاون برزن و حاج تقوی و حاج مظاهری و سید ابوالقاسم سرمد و مهندس قاضی زاده و چنگیزی و یادگاری و عده‌ای از معتمدین محل تشکیل شد در مورد افزایش قیمت ها مذاکره بعمل آمد و گفته شد که بدنبال افزایش تعرفه پست‌و تلگراف و افزایش بهای قندو شکر و بهای برق و عدم توزین نان از طرف خباز ها که در حقیقت اجازه ضمنی افزایش بهای نان می باشد موجب نگرانی وشکایت مردم شده و باین ترتیب هزینه زندگی ترقی کرده و خواهد کرد ـ درخاتمه از اقدامات برزن ۱۳ د رمورد محصور نمودن چند قطعه زمین بایر که محل تجمع زباله و مرکز تولید پشه و مگس شده بودهمچنین از گشایش یك آبریز گاه عمومی جنب میدان فوزیه ودر ختکاری خیابان حسینی منشعبه از جاده مازندران تقدیر و سپاسگزاری شد.

در نازی آباد

درختان خشك میشود

جلسه شورای معتمدین محلی نازی آباد و حومه به ریاست آقای آذر هوش و با حضور آقایان ـ جلالی ـ غفاری ـ پور علمداری ـ بزرگمهر ـ رئوف ـ هاشمی ـ هیئت ـ پایدار ـ فتاحی ـ اطعامی ـ برخورداری ـ حیدری ـ فرادی ـ کاظم زاده ـ احمدی اهرمی ـ اج‌بیشه ترابی ـ صدیق ـ نصراله نژاد ـ دادگستر ـ و سایر اعضاء و جمعی از ساکنین تشکیل گردیده ابتدا اقدامات انجام شده بوسیله آقای آذرهوش رئیس شورا باطلاع حضار رسید سپس نامه های رسیده از مقامات دولتی و مکاتباتی که صورت گرفته بوسیله منشی شورا خوانده شد ودو فقره تقاضا در خصوص اصلاح وضع پارك محل که‌در اثر عدم توجه مامورین شهرداری درخت های آن ودرخت های اغلب از خیابان ها و میادین و غیره در شرف خشك شدن است مطالبی بیان شد یکنفر از معتمدین محل حاضر شد بهزینه شخصی مجسمه اعلیحضرت‌همایونی را تهیه و پس از اصلاح وضع فعلی پارك محل در آنجا نصب نماید و تقاضای واگذاری مغازه های بانك ساختمانی بمستاجرین باقساط طویل‌ـ المدت و صرف نظر نمودن موسسه برق بانك ساختمانی در نازی آباد از مطالبه یکهزار ریال از مستاجرین مغازه ها مطرح شد آقای علی اج بیشه در خصوص پوشش فوری روی نهر فیروز آباد از محل خیابان یخسازی که ساکنین را با خطر حتمی مواجه نموده مطرح شد ازآقای صالحی مامور کلانتری نازی آباد که برای تهیه ۱۴ عدد تابلو راهنمائی ونصب آنها فعالیت کرده قدردانی شد آقای علی رهنما یکی ازساکنین میدان انصاری اظهار داشت مدتی است ساکنین میدان مزبور باجمع آوری وجوهی برای اصلاح وضع میدان بشهرداری نازی آباد مراجعه نموده در خصوص این که ساکنین میدان لاله‌زار نازی آباد مبالغی برای اصلاح میدان خرج نموده و در انتظار اقدامات شهرداری برای جدول سازی و نرده لبه حوض ها و غیره هستند اظهاراتی نمود در خاتمه آقایان هاشمی ـ رادمند ـ حیدری ـ نصراله‌نژاد ـ اج بیشه ـ کاظم‌زاده طهماسبی ـ دادگستر نیز با تصویب اعضاء شورا بعضویت اصلی برگزیده شدند .

لطفاً یادداشت فرمائید

در محافل ومجالس

برنامه امشب

در انجمن ایران و امریکا

کلوب بریج

از ساعت ۵ بعد ا زظهر

در انجمن‌ایران وفرانسه

نمایش توسط گروه تآتر انجمن بنام «رانده وودرسن‌لی»

اثر : ژان‌آنوی کمدی درچهارپرده

از ساعت ۸ر۳۰ بعد از ظهر

برنامه فردا شب

در باشگاه نفت

سینما برای کودکان

از ساعت ۶ بعداز ظهر

در انجمن ایران و فرانسه

نمایش «رانده وودرسن لی»

از ساعت ۴ر۳۰ بعد از ظهر

برنامه امشب تلویزیون‌امریکا

ساعت ۴ر۵۸ـ اعلام برنامه

ساعت ۵ر۰۰ـفیلم روبن هود

ساعت ۵ر۳۰ـ فیلم کارتون

ساعت ۶ر۰۰ـ تآتر علوم‌فضائی

ساعت ۶ر۳۰ ـتفنك داشته باش و مسافرت کن

ساعت ۷ر۰۰ـ آهنك تنهائی

ساعت ۸ر۰۰ـ فیلم روهاید

ساعت ۹ر۰۰ـ مسافرت خانم کندی

ساعت ۱۰ر۰۰ـفیلم سینمائی‌بنام: «علامت دیمتریوس»

باشرکت :سادنی گرنینس ،

ساعت ۱۱ر۳۰ـ پایان برنامه .

برنامه‌فرداشب‌تلویزیون

ساعت ۱ر۵۸ـ اعلام برنامه

ساعت ۲ر۰۰ـ فیلم سینمائی‌بنام: «خواب‌نیمروز»

باشرکت باربارااستام وایك و جمس رنیت

ساعت ۴ر۰۰ـ جهان ورزش

ساعت ۴ر۳۰ـ فیلم اسمیت

ساعت ۵ر۰۰ـکدخدای ناحیه کاستر

ساعت ۵ر۳۰ـفیلم اسپاك لوك

ساعت ۶ر۰۰ـ فیلم میعاد والی‌دیس

ساعت ۶ر۳۰ـفیلم آزی‌وهریت

ساعت ۷ر۰۰ـ یکنفر از تکزاس

ساعت ۷ر۳۰ـمنطقه روشن‌وتاریك

ساعت ۸ر۰۰ـ نمایش دنیا شور

ساعت ۹ر۰۰ـ فیلم پری‌ماسون

ساعت ۱۰ر۰۰ـ بهترین اثر پر

ساعت ۱۱ر۰۰ـ پایان برنامه

جدول کلمات متقاطع شماره ۲۰۸۶

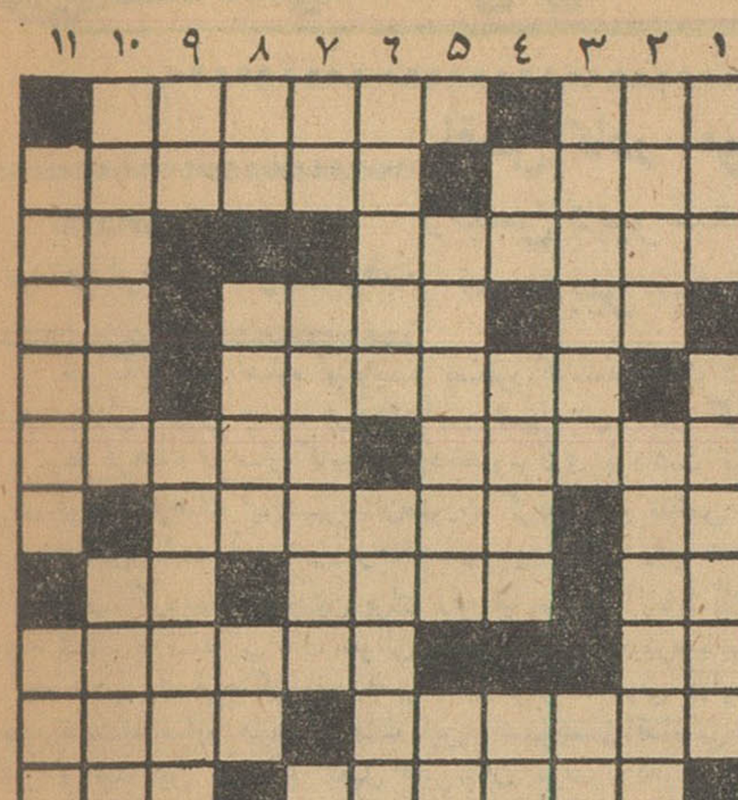

افقی :۱ـاز اصطلاحات‌موسیقی ـ قیمت نصف خال هندوی دلدار شاعر ۲ـ درو تخته رابهم‌اندازد ـ سعی‌و کوشش ۳ـ عطر خوش‌دارد وخوردنیش‌میگویند نشاط‌می‌آورد ـ چه مرغ باشد وچه‌مرد، پاندارد ۴ـ ازسد های معروف ـ کلی حرف از قول زردتشت زده است ـ یازده ! ۵ـ ازاقسام قارچ هم هست ـ سازی است ۶ـ چوب پرزرق و برق و گرانبهائی دارد ـ سپرده ها ۷ـ حرف نفی ـ ازنویسندگان معروف معاصر امریکا ۸ـ زیاد نجوئیدکم است ـ کاروانسرای ویران ـ از اعضاء بدن ۹ـ دستیار فرنگی ـ با قبا دوستی قدیم وندیم دارد ۱۰ ـ کام نیافته وناموفق ـ برای تند تر رفتن میکشند ۱۱ـ اگرعلامتی نباشد برسر آن‌به تردید میافتند ـ در هرامری بیاید اساس آنرا سست میکند .

عمودی : ۱ـ یك لحظه در خیابان بایستید تادهها ازمقابل شما بگذرد ـ شبه جزیره‌ای دراروپا ۲ـ پرچین وپرشکن ـ صبحگاه ۳ـ کاری که‌درولایت غربت خیلی آسان‌تر است ـ ازدرختان ۴ـ تکرار یك حرف ـ ازانواع خدمتگزار ـ حرفی که‌سه‌بار دیگرنیز دراین ستون آمده‌است وحالا میشود پنج بار ! ۵ـ گشادگی ـ دوخط مستقیم و کوتاه ! ۶ـ ازشهر های خاور دور ـ از لباسهای قدیم که معمولا باآبدست می‌پوشیدند ۷ـ راه میان بر ـ ازافراد نامعروف خانواده غلات ۸ـ وقت کم ـ از داستانهای معروف‌نویسنده سایه ـ بزرك باشد ۹ـ اثر رطوبت ـ آلیاژی برای ساختن‌قاشق وکار دو چنگال ۱۰ـ بهر صورت با عروسی همراه است ـ دردها ۱۱ـ وکیل عدلیه سرش .برای آن درد میکند ـ لباس

حل جدول شماره ۲۰۸۵

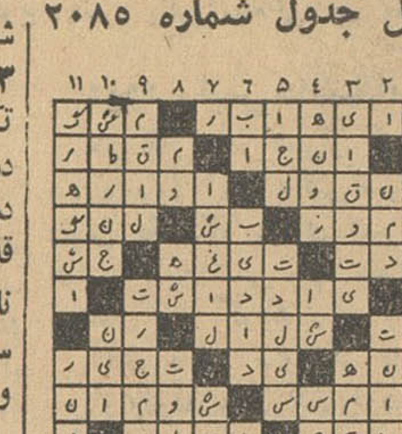

زاغه نشینان را نمیتوان صاحبخانه گفت

بقیه از صفحه ۱۴

تهران مقایسه گردد . فقط برای این منظور میتوان در صد مبلغی را که هزینه مسکن از هزینه کل خانوار در تهران و شهرستانها تشکیل‌میدهد مورد استفاده قرار داد .

نتایج زیر از مطالعه ای که در اطراف ۳۲ شهر عمده ایران بر آن حد متوسط کرایه مسکن و در صد هزینه محل شده بدست آمده است :

آبادان :	۶۶۳۴ ریال ـ ۵٪
اصفهان :	۵۲۸۹ ریال ـ ۹٪
اهواز :	۶۴۳۸ ـ ۸٪
تبریز :	۵۲۵۱ ریال ـ ۷٪
تهران :	۱۲۲۶۷ ریال ـ ۱۲٪
رشت :	۵۱۲۳ ریال ـ ۸٪
شیراز :	۷۶۱۱ ریال ـ ۸٪
کرمانشاه :	۴۳۶۹ ریال ـ ۸٪
مشهد :	۶۱۸۹ ریال ـ ۱۱٪
همدان :	۲۸۷۴ ریال ـ ۴٪

در این هنگام آقای دکتر حق شنو دستیار موسسه مطالعات و تحقیقات اجتماعی رشته سخن را بدست گرفت‌و ضمن‌مطالب مفصلی در مورد فعالیت های ساختمانی و مهم قیمت زمین درکرایه مسکن مطالبی گفت

مقررات‌شهر

آخرین‌ناطق‌آقای مهندس‌اژدری رئیس اداره فنی بانك رهنی بود که ضمن بیاناتی گفت :

یکی از موضوعاتی که بحث در باره آن باینجانب‌ارجاع شده است وسائل تنظیم امور شهری است .

آنچه که اینجانب از این‌موضوع استنباط میکنم منظور این است‌که راجع بقوانین و مقرراتی که برای اداره امور یك‌شهر مورد لزوم‌است بحث و بررسی شود .

متاسفانه از آئین نامه ها و قوانین شهرهای کشور های خارجی درحال حاضرچیزی در اختیارنداریم که در باره آنها توضیح بعرض برسانم واز قوانین و مقررات جاری ایران مربوط باصلاحات شهری یکی قانون‌اصلاح‌قانون توسعه معابر است که فعلا مورد عمل شهرداری ها میباشد .

بنظر اینجانب این قانون با اینکه از لحاظ آبادانی شهر ها و اجرای طرح های شهر سازی‌دارای نواقصی است که بحث در آنها از حوصله این کنفرانس خارج است معذلك اکثر اصلاحات شهری در کلیه شهر های ایران بر اساس این قانون انجام یافته است یکی از نواقص بارز این‌قانون بنظراینجانب این است که احداث محله های جدید و بعضی از احتیاجات دیگر شهری طبق این قانون امکان پذیر نیست و بهمین جهت مثلا خراب کردن یك محله و ساختن محله جدید بجای آن و یا ایجاد جاده سوم بطریقی که قانون مربوطه‌پیش بینی نموده بودطبق این قانون‌امکان پذیر نگردید .

البته ممکن است نسبت باصلاح و یا رفع نواقص و یا تغییر بعضی از مورد آن در آتیه بررسی هائی‌شده و اصلاحاتی از طریق مراجع‌قانونی بعمل آید .

موضوع دیگری که در تنظیم امور شهری مداخله بسزائی دارد آئین نامه ساختمانی و شهرسازی مربوط بشهرداری‌تهران میباشد.

این آئین نامه به تصویب انجمن شهر نیز رسیده است ولی علاوه بر اینکه در حال حاضر بعلت‌توسعه غیرعادی شهر تهران درسال های اخیر و تحول عظیمی که در نوع و وضع ساختمان ها پیش آمده است نواقص زیادی‌در آن مشاهده میشود که‌دربعضی مواردا‌حتیاج به‌تغییرات زیادی دارد بعلت ضعف اثر قانونی نتوانسته است بوضع محسوسی در تنظیم امور شهری از لحاظ شهر سازی‌ومقررات ساختمانی وبهداشتی موثر واقع شود .

ناطق ضمن آوردن مثالی گفت : در حال‌حاضر کمیسیون مربوطه‌شورای عالی فنی شهر مشغول تدوین آئین نامه جدیدی است که امید میرود هرچه زودتر باتمام رسیده و ازطرف شهرداری به تصویب مقامات‌مربوط برسد و قدرت قانونی پیدا کند تا شهرداری بتواندنظرات خود راطبق آئین نامه مذکور اعمال نماید .

قانون دیگری که در موردشهر سازی مورد عمل باید واقع شود و از قوانین نسبتا جامع و کامل محسوب میگردد قانون مربوط به تملك زمین ها برای اجرای‌برنامه های شهر سازی است که درخرداد ماه۱۳۳۹ به‌تصویب مجلسین‌رسیده است .

بطور کلی هدف سازمان تهیه مسکن از استفاده از قانون تملك زمین ها برقراری یك‌برنامه صحیح و بلند مدت برای خانه‌دار ساختن کارمندان دولت و کارگران‌صنایع و سایر افرادی که به کمك دولت نیازمندند و ایجاد هم آهنگی‌میان برنامه های مختلف تهیه مسکن و مراقبت در بهبود فنی و بهداشتی و اقتصادی خانه سازی در کشور میباشد .

شك نیست که با استفاده کامل از قانون تملك اراضی و اجرای آئین نامه سازمان تهیه مسکن‌قدم های موثری در اصلاح و آبادانی شهر و تامین خانه و مسکن برای مردمی که احتیاج مبرم بدان دارند برداشته میشود .

طبق این طرح امتداد خیابان‌های سعدی و ۲۱ آذر وجود دارند و یك قسمت از گذر ها تعریض شده است . نظر شهرداری این است‌که با مراجعه تدریجی اشخاص پروانه ساختمان طبق طرح مربوطه به تقاضا کنندگان داده شود و نسبت بایجاد خیابانهای اصلی هم خود شهرداری طبق قانون توسعه معابر عمل نماید.

براي پاركینك اتومبیل ها هم طبق این طرح اصلاحی شهرداری زمین های لازم را خریداری خواهد کرد وبرای توقف وسائط نقلیه اختصاص خواهد داد .

بطور کلی همان فکر اولیه که‌از بین بردن محله قدیم و ایجاد یك محله جدید باشد بدلائل‌فوق منتفی گردید و تصور میرود که در آتیه برای سایر محله های قدیم نیز بطرز فوق عمل شود .

ولی عدم اجرای طرح بانك رهنی ویا طرح دیگری که متضمن از بین بردن محله سابق و ایجادمحله جدید بجای آن طبق‌اصول صحیح شهر سازی جدید باشد باعث‌نهایت تاسف است‌اگر اوضاع مالی ووضع اقتصادی کشور اجازه دهد که این طرح برای دیگر محلات قدیمی‌شهر تهران بر اساس ایجاد محله های جدید بجای محله های قدیمی عمل شود شکی نیست که در آتیه برای شهر تهران از لحاظ جلوگیری از یك توسعه بی تناسب‌شهر ومتمرکز کردن ساکنین و ساختمانها در داخل شهر خیلی مناسب‌تر خواهد بود .

بطوریکه فوقا گفته شدیکی از اقدامات سالهای اخیر بانك تاسیس صندوق پس انداز مسکن بود.

بانك رهنی ایران این صندوق رابرای تشویق مردم به‌پس‌انداز واستفاده از سرمایه‌های عمومی‌در راه تهیه مسکن طبق آئین نامه مخصوصی که تدوین نمود بوجود آورد .

بانك رهنی ایران برای پیشرفت این منظور بوجوه پس انداز شده سودی بمیزان سه در صد پرداخت مینماید و پس انداز کننده میتواند حداکثر تا میزان یك برابر ونیم وجوه پس انداز شده‌ای که اقلا دو سال از زمان تودیع آنها در صندوق گذشته باشد وام دریافت نماید .

دراین مورد بهره وام را بانك رهنی ایران از وامهای معمولی کمتر قرار داده و میزان آنرا به شش در صد معین کرده‌است ضمنا مدت وام راهم پانزده سال قرار داده است باین نحو تعداد بیشتری ازمردم میتوانند بااستفاده ازسودی که به سپرده تعلق میگیرد ودر مدت بیشتری که برای پرداخت این وام در اختیار دارند برای‌خود خانه ومسکن مناسب تهیه نموده و در آنجا سکونت اختیار نمایند.

از تاریخ تاسیس صندوق یعنی ازشهریور ۳۷ تاتاریخ آبان ۳۹ بانك رهنی ایران تقاضاهای مربوطه را مورد قبول وعمل قرار داد وتا این تاریخ استقبال قابل ملاحظه‌ای از طرف مردم بعمل آمد ودر حدود دو هزار وپانصد تقاضا به بانك‌رسید که مورد اقدام قرار گرفت ولی‌از آن پس آن استقبال اولیه که‌انتظار ادامه آن میرفت دیده نشد وبانك رهنی باتقاضاهائی که پذیرفته بود مواجه باتعهدات‌سنگینی گردید‌که با وضع بحران مالی بانك انجام‌آن به‌صعوبت میسر میگردید ازاین‌رو از آبان ۳۹ازپذیرفتن حساب‌های جدید صندوق پس انداز خود داری نمود وبه انجام تعهدات دوهزاروـ پانصد تقاضائی که پذیرفته بود پرداخت .

پایان مذاکرات سومین جلسه سمینار مسائل اجتماعی تهران

ادارات فرهنگ شهرستانها اجازه ندارندا‌حکام انتصاب صادرکنند

بدستور آقای درخشش وزیرفرهنك طی بخشنامه‌ای بکلیه ادارات‌فرهنك کشور دستور داده شد چون صدور حکم انتصاب مجدد پس از رسیدگی های لازم از مرکز صادر میشودبنا براین ادارات‌فرهنك تحت‌هیچ‌عنوانی نمیتوانند اشخاصی را که سابقه خدمت دارند قبل از صدور حکم وزارتی شاغل بنمایند و در آینده به پیشنهاداتی که بدون توجه باین دستور برسد ترتیب اثرداده نخواهد شد .

همچنین از طرف آقای وزیر فرهنك طی بخشنامه دیگری تذکر داده‌شد که‌در مورد صدور احکام نقل‌وانتقال باید روسای ادارات فرهنك کلیه مقررات مربوط باختیارات اعطائی‌را در نظر گرفته و بموقع اجراء بگذارند .

فرمانده ژاندارمری کل کشور در زابل

امروز سخنگوی ژاندارمری بخبرنگار ما گفت . تیمسار سپهبد مظفر مالك فرمانده ژاندارمری کل کشور که به استان سیستان و بلوچستان سفر کرده وارد زابل شده و از واحد های ژاندارمری در آن منطقه دیدن کرد .

بازگشت

آقای محمود منصوری‌نراقی مدیر روزنامه ملیون‌که برای انجام‌مطالعات مطبوعاتی بکشور های اروپائی رفته بود بتهران باز گشت .

جشن انجمن‌محلی‌یخ‌سازی

از طرف انجمن محلی کوی یخسازی نازی آباد بمناسبت آغاز فعالیت دومین سال تاسیس انجمن جشنی برپا شده بود که در آن جمعی از معتمدین محلات مختلف و سکنه نازی آباد و کوی‌یخسازی شرکت داشتند .

اعضای انجمن کوی فرح‌آباد

جلسه انجمن محلی کوی‌فرح آباد راه آهن با حضور کلیه‌اعضا تشکیل شد و هیئت مدیره انجمن بشرح زیر انتخاب شدند آقایان ابوالقاسم غفاری ، یداله عبداله‌زاده غلامرضا بانکی ، اسمعیل شیدائی سطوت صدیق ، آیت نوعی ،ایلداد امامی ، اسد علیزاده ، سبز علی قرچه داغی ، علی پاشائی حاجعلی جعفر زاده ، اسماعیل کریمی‌محمد حسن شبانی ، امان‌اله تکاب ، اسمعیل زارع ، علی باستانی‌بسمت اعضای انجمن انتخاب شدند .

پیشنهاد بموقع عمل گذاشتن اختراع شماره ۳۱۶۲ راجع به.

وسیله وافزار برای وصل‌کردن لوله‌ها .

صاحب‌اختراع نامبرده میل دارد باصاحبان صنایع در ایران برای عملی کردن اختراع خود وارد مذاکره شود.

برای اطلاع بیشتر به‌آدرس زیر مراجعه فرمائید .

The Keelavite Company Limited, Allesley, Coventry Warwickshire England.

صفحه ۱۸ اطلاعات
پنجشنبه ششم اردیبهشت ماه ۱۳۴۱ ـ شماره ۱۰۷۸۵

خبرنگاران ما از شهرستانها و نقاط مختلف میدهند

نقص کادر آموزشی مدارس رفع شد

بااقداماتی که برای توسعه فرهنگ صورت گرفت
رئیس دبیرستان را تعویض کردند ودو نفر دبیر نیز تحت تعقیب قرار گرفتند

خبرنگار مادر ساوه مینویسد بمنظور توسعه فرهنگ شهرستان ساوه فعالیتهائی از طرف آقای حسن جلالی رئیس جدید فرهنگ این شهرستان آغاز گردید و مشارالیه در راه بسط فرهنگ در ساوه گامهای سودمند وموثری برداشت مهمترین اقدامی که برای توسعهٔ فرهنگ این شهرستان صورت گرفت رفع نقائص کادر آموزشی مدارس بود. نقائص کارد آموزشی فرهنگ ساوه باین ترتیب رفع شد که برنامه های زائد حذف گردید و همچنین برای رفع نیازمندی آزمایشگاهها اقدامات مفیدی انجام شد. بارسیدگی های متوالی بوضع دبستانها ودبیرستانها نظم و ترتیب خاصی درتمام تاسیسات فرهنگی این شهرستان برقرار شد ولی دراین اواخر احساس میشد که در دبیرستان محمدرضاشاه ساوه علیه فرهنگ این شهرستان اقداماتی صورت میگیرد. باینجهت پس از تحقیق کافی وتائید این موضوع کفیل دبیرستان مزبور که بنظر رئیس فرهنگ عامل اصلی این جریان تشخیص داده شده بود تعویض گردید ورئیس فرهنگ شخصا امور این دبیرستان راعهده دار شد. باصدور ابلاغی آقای مهندس صادق رجین رانیز بعنوان مدیر داخلی دبیرستان تعیین نمود دراین جریان دونفر از دبیران نیز باتهام اهانت برئیس فرهنگ تحت تعقیب قرار گرفتند بااینکه فرهنگیان ساوه خشنودی خود رااز این موضوع طی تلگرافاتی بمرکز اعلام داشته اند معهذا اصولا وقوع چنین پیش آمدهائی در محیط فرهنگ موجب تاسف اهالی است.

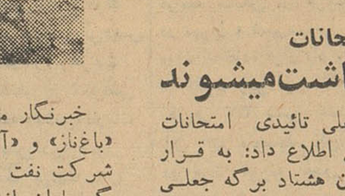

یکی ازاشرار منطقه دشتی کشته شد

طبق گزارش خبرنگار ما در بنادر جنوب پریروز مامورین اعزامی هنگ ژاندارمری بندر بوشهر بسرپرستی آقای سرهنگ پزشک پورطی زدوخوردی در منطقهٔ دشتی سارق مسلحی رابنام حسین برزگر مقتول و یازده نفر از همدستان اورا دستگیر کردند پرونده این امر باتفاق دستگیرشدگان تحویل مقامات قضائی بندربوشهر شد و جریان تحت تعقیب قرار گرفت.

بازدید دارائی

چندروزقبل آقای جواد صاحب اختیاری رئیس دارائی بلوچستان برای بازدید وضع ادارهٔ دارائی سراوان باینمنطقه واردشدطی بازدیدی که از ادارهٔ دارائی سراوان بعمل آورد دستورات لازم جهت وصول مالیات مزروعی صادر کرد. آقای صاحب اختیاری مدت دوروز درسراوان توقف داشت و سپس این منطقه را بصوب مرکز استان ترک کرد.

وزیر کشور در آذربایجان و گیلان

خبرنگار ما در بندر پهلوی گزارش داد: پریشب تیمسار سپهبد امیر عزیزی وزیر کشور از طریق رضائیه ،خوی، مرند، تبریز، بلوراب، اردبیل، آستارا ، هشتپر طوالش به بندر پهلوی وارنشدودرکلیه این شهرها مورد استقبال روسای ادارات و قاطبه اهالی قرار گرفت .آقای وزیر کشور بامور شهرداریهای کلیه نقاط سرراه خودرسیدگی بعمل آورد وبرای عمران و آبادی هرشهر دستوراتی صادر کرد.

باتهام جعل اوراق تائیدی امتحانات
عده دیگری در شیراز بازداشت میشوند

خبرنگار مادر شیراز در تعقیب گزارش قبلی خود دربارهٔ کشف برگه‌های جعلی تائیدی امتحانات ششم ابتدائی اطلاع داد: به قرار اطلاع تاکنون هشتاد برگه جعلی تائیدی امتحانات ششم ابتدائی در دست اشخاص اداری و غیر اداری کشف شده و سه‌نفر باتهام جعل این اوراق بازداشت گردیده‌اند. گفته میشود عدهٔ دیگری نیز باین اتهام بازداشت میشوند و فعلا پرونده‌امر زیرنظر آقای کلهر بازپرس شعبه اول دادسرای شیراز تحت رسیدگی است.

سرقت شبانه

پریشب منزل آقای ویژه رئیس ادارهٔ پست و تلگراف آبادان مورد دستبرد قرار گرفت و سارقین کلیه اثاث خانه و حتی لباس های آقای ویژه واعضای خانوادهٔ ویرا بسرقت بردند فعلا مامورین انتظامی آبادان برای دستگیری سارقین فعالیت می کنند.

حفر چاههای عمیق

خبرنگار ما در آشتیان گزارش میدهد چندروز قبل هیئتی از مهندسین یك شرکت پیمانکاری از طرف سازمان برنامه برای حفرچاه های عمیق آب در آشتیان باین منطقه وارد شد فعلا باورود اعضای این هیئت مقدمات حفر چاههای عمیق انجام گردیده و بزودی کار های اصلی حفاری شروع میشود.

کودکی در حوض آب افتادو غرق شد

خبرنگار مادر جهرم گزارش میدهد چندروزقبل اصغر فرزند سه ساله شعبان دشتابی یکی ازساکنین شهرستان جهرم براثر غفلت والدینش سرحوض آب رفت ودرحوض افتاد وغرق شد. چناره وی ساعتی بعد در میان شیون وزاری پدر و مادرش از حوض آب بیرون کشیده‌شد وباانجام تشریفات قانونی مدفون گردید.

تائید بود نه تکذیب؟

روزنامه کیهان درصفحه اول شماره دیروز از قول اداره دخانیات رضائیه خبری راکه روز ۲۱ اسفندماه سال گذشته راجع بحریق دخانیات رضائیه در روزنامه اطلاعات چاپ شده بود تکذیب کرده است ولی بنظرما این تکذیب، درحقیقت تائید همان خبر مندرج در روزنامه اطلاعات است.

روزنامه کیهان باستناد توضیح نامهٔ آقای روستا رئیس ادارهٔ دخانیات رضائیه دراین باره از بیخ عرب شده واطلاعات را متهم بجعل خبر ودرج مطالب عاری از حقیقت کرده است ولی درهمان باصطلاح تکذیبنامه دوسطر پائین‌تر بعداز تحریف خبر مندرج در روزنامه اطلاعات گوشه است :

اصل واقعه این بودکه (**روز دوشنبه ۲۱ اسفندماه سال گذشته درلوله بخاری دفتر کار رئیس بخش شمالی اداره دخانیات رضائیه‌مانعی پیدا میشود و بودکش خوب کار نمیکند و برای حصول اطمینان و جلوگیری از بروز حریق تقاضای اعزام مامور آتش‌نشانی میشود !**»

خلاصه اینکه مامورین آتش‌نشانی می‌آیند و بجای آتش نشانی شروع به‌بنائی میکنند و آجرها را برمیدارند و گرفتگی لوله‌بخاری را بافشار آب لوله اتومبیل آتش‌نشانی باز میکنند !! بعدش هم روزنامه کیهان از قول رئیس ادارهٔ دخانیات نوشته است : (**دراین جریان مجموعا بیش‌از یکهزار ریال خسارت وارد نیامدکه آنهم هزینهٔ تعمیر لوله بخاری شد .**)

***

روزنامه اطلاعات بارها اعلام‌کرده است وبازهم اعلام میکند که از انتقاد و تذکر بجا استقبال مینماید . ما خیلی از روزنامه کیهان متشکر میشویم اگر بطور اصولی و از روی منطق و دلیل خبرهائی را که واقعا بصورت اشتباه در روزنامه اطلاعات درج میشود تکذیب کند نه اینکه خبرصحیح‌مندرج در روزنامه‌اطلاعات‌را تحریف کندو باطلاعات نسبت دهد وآنوقت خبر تحریف کرده را تکذیب کند .

اولا خبریکه مورد تکذیب روزنامه کیهان قرار گرفته مربوط به ۲۱ اسفند سال گذشته است و تکذیب‌کنندگان ، موضوع یا مطلبی مربوط بگذشته‌ای نزدیکتر پیدا نکردند که تحریفش کنند و دروغش جلوه دهند .

ثانیا آقای روستا رئیس‌ادارهٔ‌دخانیات رضائیه اگر واقعا خبرمندرج درروزنامه‌اطلاعات‌را غیرموجه‌میدانستند میتوانستند هرتوضیح باباصطلاح روزنامه کیهان‌تکذیبی را دراین باره باطلاعات ارسال دارند . ما همانطور که خبر آنرا چاپ کردیم توضیح آنرا نیز چاپ میکردیم . از اینها گذشته ، گرفتیم که بقول شما خبرمندرج در روزنامه اطلاعات راجع بحریق دخانیات رضائیه عاری ازحقیقت است میخواهیم ببینیم اگر واقعا حریقی رخ نداده است پس مامورین آتش‌نشانی چرا بادارهٔ دخانیات احضار شده‌اند ؟

لابد برای پاك کردن لولهٔ بخاری ! ولی مگر مامورین آتش‌نشانی بخاری پاك‌کن بودند ؟ یا مگر گرفتگی لوله‌بخاری را بافشار آب لولهٔ اتومبیل آتش‌نشانی پاك میکنند ؟

باز خدا خیرتان بدهد که تا میزان صدتومان خسارات وارده را قبول دارید واصل واقعه را از بیخ منکر نشده‌اید .

جای نگرانی نیست

خبرنگار مادر ایلام مینویسد : بناباظهار آقای فتوره‌چی رئیس سازمان دفع آفات ایلام برای مبارزه با ملخهای دریائی که از قسمت شرق بمزارع کشاورزی این شهرستان حمله کرده وتخم‌ریزی نموده است اقدامات لازم بعمل آمده ومناطق آلوده بملخ که سی هزار هکتار است تعیین گردیده است.و جای نگرانی نیست . افراد سازمان مبارزه با ملخ ایلام باانجام عملیات دیده‌بانی واستقرار پستهای مبارزه خودرا آماده کرده‌اند و وسائل مبارزه هم آماده است تا بمحض ظهور پورهٔ ملخ برای سمپاشی اقدام شود.

از کاربرکنار شدند

ده نفر ازروسای دوایر دارائیهای آبادان وخرمشهر

بنابگزارش تلگرافی خبرنگار مادر اهواز پریروز آقای نوخطیبی مدیر کل دارائیهای خوزستان برای اصلاح دستگاه ادارات دارائی شهرستانهای آبادان و خرمشهر و رسیدگی بوضع ادارات مزبور عازم آبادان و خرمشهر شد واز ادارات دارائی این دوشهرستان بازدید نمود و بوضع آنها رسیدگی کرد . مدیر کل دارائیهای خوزستان طی این بازدید و رسیدگی برای اصلاح دستگاه مالیاتی قریب ده‌نفر از روسای دوایر وکارمندان مالیات بردرآمدادارات دارائی آبادان و خرمشهر را که در کار خود قصور ورزیده و یا تخلف کرده بودند ازکار برکنار کرد. بجای کارمندان وروسای دوایری که ازکار برکنارشدند عده‌ای از کارمندان مرکز پیشکاری دارائی خوزستان انتخاب و مشغول کار گردیدند . ضمنا بازدید و رسیدگی رئیس دارائی شهرستان آبادان هم کتبا مورد توبیخ قرار گرفت .

زمین وآسمان از ملخ پوشیده شد

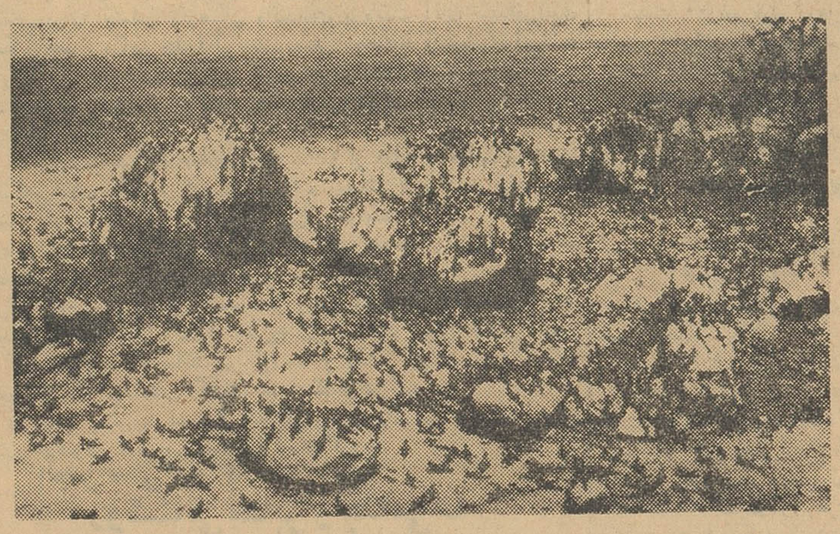

خبرنگار مادر گچساران گزارش میدهد پریروز یکدسته ملخ دریائی از طرف کوهستان های حوالی «باغ‌ناز» و «آب ریکون» بطول ده کیلومتر وعرض شش کیلومتر بمزارع اطراف وباغات منازل کارمندان شرکت نفت گچساران هجوم آورد . کثرت ملخ وشدت هجوم آن بحدی بودکه در یك لحظه سراسر گچساران اززمین تاآسمان پوشیده از ملخ شد ! بلافاصله مامورین سازمان دفع ملخ دوگنبدان و گچساران بادستگاههای سمپاشی شروع به‌مبارزه باملخ‌نمودندواز هنگام غروب تاصبح روز بعد مشغول سمپاشی بودند . این سمپاشی خیلی بموقع و بجا بود وچنانچه این مبارزه شبانه انجام نمیشد تمام مزارع ودرختها وگلهای باغچه های منازل کارکنان شرکت نفت نابود میگردید .

عکس بالا لحظه‌ای پس‌از هجوم ملخ بگچساران گرفته شده است .

نغمه پرداز همایونشهر

چهارده سال از عمر ۲۶ ساله خودرا بغزل گوئی و نغمه‌پردازی گذرانده ودراینمدت مثل بلبل شیدا همیشه نغمه‌سرائی کرده‌است. تنها ارمغانی که‌تاکنون تقدیم اهل ذوق و فرهنگدوستان داشته کتابی است بنام «نغمهٔ دل» حاوی چهار هزار بیت ومشتمل برقصاید و غزلیات وربا‌عی که چاپ اول آن مورد استقبال شایان اهالی همایونشهر وفرهنگدوستان واهل ذوق و هنرو شعر قرار گرفت .

اسمش خلیل بلدی و تخلصش هم خلیل است شاعری است که با مشقت روزگار میگذراند و نغمه آرزوهای گره‌شده در گلو را با غزلهای شیوا بگوش جان دل های شیدازده میرساند . کارش پیوند گل است وباغبانی ، پیوسته از این چمن به‌آن باغ واز این صحرابه‌آن گلستان میرود و زیبائی زندگی‌رادر گلهای طبیعت میجوید و می‌بیند اما باهمه اینها پای آرزوهای خلیل‌در راه پرمشقت زندگی بسنك است وکمیتش لنك ... خودش میگوید:

کیستم من ؟خسته حالی ،بیقراری ، دلفکاری
نیم رموامانده‌ای ، بی‌همرهی ،افتاده باری

بازدید نظامی

چند روز قبل تیمسارسپهبد نصراللهی فرمانده سپاه ٤ باختر و سرپرست سپاه۳مهاباد باتفاق تیمسار سرلشگر مبین فرمانده‌لشکره بمنظور بازدید از واحد های لشکر خانه و پادگان این منطقه وارد این بخش شدند. تیمسار نصراللهی و همراهان بعداز ظهر همانروز از مرزبانی«خانه» بازدید کرد و طی مدت چهار روز توقف در این بخش مرزی از کلیه واحد های لشکر ۵ نیز بازدید بعمل آورد .

سارقین دهاتی

بشهر کوچ کرده وباند بزرگی تشکیل داده بودند
شبها میدزدیدند و روزها اثاثیه‌مسروقه را میفروختند

خبرنگار مادر تبریز گزارش میدهد اخیرا در کوی مارالان و عین‌الدوله واقع در بخش های۲و ۵ تبریز که از محلات‌دور افتاده‌شهر میباشد سرقتهائی شبانه رخ میداد که‌انجام این سرقتها یکسان بودو معلوم میداشت که سارق یا سارقین معینی این سرقتهای‌شبانه‌را انجام میدهند . مامورین آگاهی شهربانی تبریز باتغییر لباس دراین دومحل آنقدر جستجو و کاوش کردند تاسرانجام عاملین این‌سرقت های شبانه را که سارقینی تازه‌وارد بودند شناختند . این سارقین که شش نفر باسامی جعفر ، جلیل ، جهانگیر ، محمدتقی ، سواد و داداش بودند از قراء اطراف بشهر آمده ودر کوی عین‌الدوله اقامت کرده ودسته‌جمعی تشکیل یك باند سارق را داده بودند . شبها بخانه های مردم دستبرد میزدند و اشیاء واثاثیه مسروقه‌را بفروش میرسانیدند پس‌از آنکه چند شب متوالی خانه های مظنونین تحت نظر قرارگرفت ومحل اختفای اموال مسروقه‌تعیین گردید مامورین آگاهی ضمن دستگیری افراد باند سارقین دهاتی مقدار زیادی اموال مسروقه نیز کشف کردند . سارقین‌مزبوربیشتر اثاثیه مسروقه را بقراء اطراف حمل کرده وفروخته بودند ولی با اعزام مامورین بدهات آنچه مفدور بود از اثاثیه مسروقه کشف‌گردید وبشهربانی تبریز حمل شد . فعلا چندنفر از کسانیکه خانه‌هایشان مورد دستبرد قرار گرفته است اثاثیه مسروقه خودراشناخته و مسترد داشته‌اند وبقیه‌اموال‌مسروقه مکشوفه در معرض تماشای کسانی که خانه‌هایشان مورد دستبردقرار گرفته گذاشته شده است .

ضمنا مامورین آگاهی‌شهربانی تبریزاخیرا موفق بدستگیری‌شخصی بنام عباسعلی شدند و اورا که از سارقین زبردست میباشد دستگیر کردند . طی تحقیقاتی که از او بعمل آمد معلوم شد سارق مزبور بهمدستی عده‌ای از سارقین اطراف باند بزرگی تشکیل داده و درنقاط مختلف شهر مبادرت بسرقت های متعددی نموده‌اند واموال مسروقه‌را در خارج‌ازشهربفروش رسانیده‌اند بااعزام مامورین باطراف شبستر و خامنه‌مقدار زیادی از اشیاءمسروقه از قبیل فرش و قالیچه و پرده و ساعت وپارچه واثاثیه منزل کشف شد و هم‌اکنون در معرض بازدید مردم تبریز قرار گرفته است .

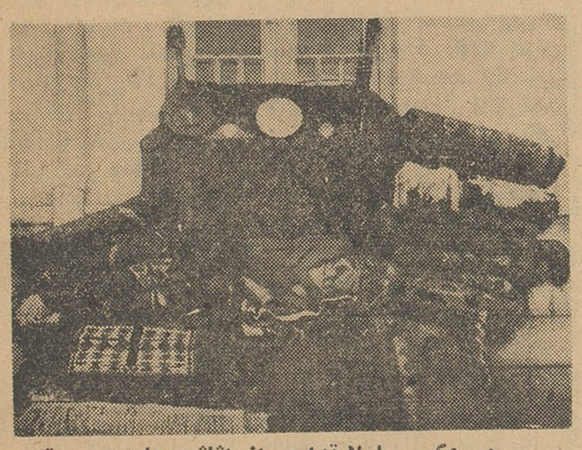

در عکس با لامقداری از اثاثیه های مسروقه که بوسیله مامورین آگاهی تبریز کشف شده‌است دیده میشود

انتخابات انجمن شهر در شهرستانها

طبس ـ اخذآراء انتخابات انجمن شهر طبس که ازصبح پریروز شروع شده بود هنگام عصر پایان یافت و پس‌از قرائت آراء آقایان غلامرضا شیبانی ، مهدی‌هادیان ، حسین رحمانی ، حسین بیدگی و امان توکلی بعضویت انجمن شهرطبس انتخاب گردیدند.

نمایندگان اطلاعات درخدمت مردم

مردم شهرستانها بوسیله نمایندگان اطلاعات خواسته های خود را شرح میدهند

شاقاجی

عده‌ای از کشاورزان شاقاجی ودهات‌تابعه بدفتر نمایندگی اطلاعات آمدند و گفتند : حالاکه هنوز محصول برنج بدست نیامده است مجبوریم برنج چمپارا دربرابرامضای سند ازقرار هربهاری سیصدوپنجاه تومان خریداری کنیم تااول مهرماه بهای آنرا بپردازیم ولی اول پائیز که محصول برنج‌بدست آمده وبرنج فراوان و مشتری کم است ناچار بایدبرنج‌چمپا را هربهاری صدتومان بفروشیم وبابت بدهی خودبپردازیم . بااینوضع چطورمیتوانیم ادامهٔ زندگی بدهیم و امرار معاش کنیم ؟ نمیشود مالکین وکدخدایان محل سرمایه لازم رابما وام‌بدهند تاهمیشه‌درزندگی‌عقب‌افتاده نباشیم؟ قول‌میدهیم وام پرداختی مالکین وکدخدایان را سالیانه بمیزان معین مستهلك سازیم .ضمنا عده‌ای از اولیای دانش‌آموزان شاقاجی بامراجعه بدفتر نمایندگی اطلاعات گفتند : بارها متذکرشده‌ایم که ساختمان دبستان‌شاقاجی‌نیمه‌خراب است‌وهرلحظه‌احتمال‌فروریختن‌آن‌میرود گفته‌ایم که محض رضای خدابیائید واین ساختمان را تجدید کنید ویا محل دیگری برای دبستان تامین نمائید ولی تابحال کسی باین تقاضاتوجهی نکرده است گوئی برای شنیدن خواسته‌های اهالی شاقاجی گوش شنوائی وجود ندارد !

مهاباد

نمایندگان کارمندان غیر رسمی دولت‌در مهاباد بدفتر نمایندگی اطلاعات آمدندو ضمن تسلیم طوماری مبنی برتقاضای خودگفتند: سال پیش بما وعده‌داده شد که‌برای تبدیل عنوان استخدامی ما اقدام شود واز عنوان غیررسمی تبدیل بکارمند رسمی دولت شویم ولی تابحال باین وعده عمل نشده وما باکمال بی‌صبری درانتظار انجام وعدهٔ تبدیل عنوان استخدامی خود هستیم . این‌عده میگفتند : تبدیل عنوان ماکارمندان غیررسمی به‌کارمند رسمی هیچگونه تحمیلی ببودجهٔ دولت نخواهدبود زیرا ما حاضریم‌با همین حقوق دریافتی فعلی بسازیم ولی دلمان باین خوش باشد که‌کارمند رسمی دولت هستیم واز حق‌بازنشستگی میتوانیم استفاده کنیم .

همایونشهر

جمعی از معتمدین محلی و نمایندگان کشاورزان واهالی همایونشهر در حالی که هرکدام یکجلد سند مالکیت یك ملك شش دانگی در دست داشتند بدفتر نمایندگی اطلاعات آمدند وگفتند : آقا ! برای آنکه آب مصرفی مزارع کشاورزی‌خودرا تامین کنیم سه‌ماه پیش دست بدست هم‌دادیم وتصمیم گرفتیم بادریافت وام از بانك کشاورزی اقدام بحفر چاه‌عمیق کنیم . هریك‌ما اسناد مالکیتی راکه در اختیار داشتیم به‌بانك کشاورزی اصفهان بردیم وسه‌ماه قبل بانك رونوشت این اسنادرا برداشت و از هریك ما مبلغ ٤٥٠ ریال «نمیدانیم برای چی؟» گرفتند ووعده دادند که هرچه زودتر وام درخواستی‌مارابپردازند تاکنون بیش از ۲۰ بار باتحمل مخارج زیاد و صرف وقت باصفهان رفته وبه‌بانك کشاورزی مراجعه کرده‌ایم تاشاید دلشان برحم آید و بهریك از ماسه هزارتومان وام بدهندولی سه‌ماه گذشته‌وهنوز ما اندر پیچ‌وخمهای راه همایون‌ـ شهر ـ اصفهان دررفت‌وآمد هستیم.

اینعده میگفتند : قرار بود در همایونشهر که یك منطقهٔ کشاورزی ودارای خرده‌مالك زیاد است بانك کشاورزی تاسیس شود ولی این قرار هم پایدار نماند وحالا مابرای انجام وعده‌ایکه بخاطر سه‌هزارتومان وام بماداده‌شده است مجبوریم فاصله همایونشهر ـ اصفهان را همیشه دردفت‌ومگشت باشیم !

چندمنظره‌از خرابیهای بارندگی وسیل وطوفان در شهرستانها

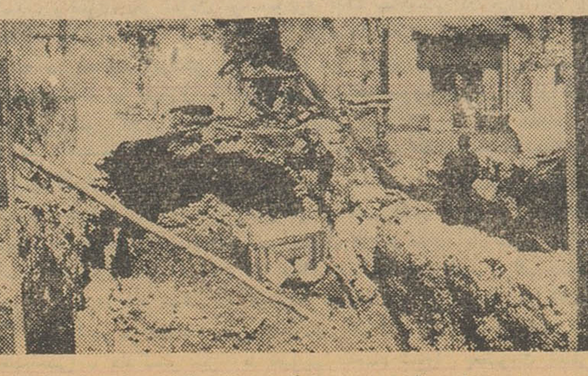

طوفان درمسجد سلیمان شیروانیها را ازجا کند و عمارات را خراب‌کرد

این خیابان زند شیراز استکه براثر بارندگی تبدیل برودخانه شده‌است سیلاب دراین خیابان بارتفاع نیم‌متر بالا آمد

سیل دراراك سه‌قریه را ویران کرد ودراین عکس می‌بینید که از قراء مزبور جز ویرانه باقی نمانده است

سیل دراهواز لاشهٔ گوسفند واحشام می‌آورد پس‌از فرونشستن سیل ، صحراهای اطراف پراز لاشه گوسفند بود

عبور از پنج قاره جهان

کلکسیون پیژامه

یك فرانسوی‌از پیژامه‌های اشخاص معروف کلکسیون جالبی درست کرده‌است

شاید بتوان گفت که عجیب ترین کلکسیون های دنیا در اختیارآقای «گاستون بارلیه» قرار دارد. اوکه سال ها است از فرانسه به آمریکا مهاجرت کرده وبه شغل فروش پارچه اشتغال دارد، مدتی است‌به جمع آوری‌پیژامای اشخاص‌معروف وسر شناس جهان مشغول شده است !

در کلکسیون عجیب‌بارلیه ،پیژامای آیزنهاور رئیس جمهور پیشین آمریکا ،ریچادنیکسن معاون‌رئیس جمهورسابق،ریتاهیورت ،استیونسن راکفلر ، مارلین مونرو وغیره وجود دارد. ضمنا آقای بارلیه چندین‌نامه برای بریژیت‌باردو ،فیدل کاسترو، ژان پل سارتر نویسنده وفیلسوف معروف‌فرانسه،آدنائر ،ملکه‌الیزابت تیتو،خروشچف‌وپاپ‌نوشته‌واز ایشان تقاضا کرده است که یکی از پیژاماهای خودرابرای وی‌بفرستند! نامبردگان هنوز بنامه‌های او جواب نداده‌اند ولی بارلیه که دارای پشتکار عجیبی است . اعلام داشته که اگربه تقاضای‌وی جواب‌ندهند، مستقیما بنامبردگان مراجعه خواهد کرد وازرو نخواهدرفت،تا پیژامائی از ایشان دریافت کند !

در کلکسیون آقای بارلیه هشتادو چهار پیژامااز هشتادوچهار شخصیت سرشناس جهان وجود دارد ولی‌او برای کامل کردن این مجموعه همچنان فعالیت‌مینمایدوماه گذشته برای دریافت پیژامائی از ژنرال دوگل، از اهیو خود را بپاریس رسانید و در آن جا علاوه برژنرال دوگل ،ازموریس‌شوالیه ،فرانسواز ساگان وعده‌ای از رجال فرانسوی پیژاما هائی «به عنوان یادگاری» ! گرفت. اما هنگام باز گشت ازاین سفر ،وقتی که سوار ترن شده‌بود، بلای بزرگی بسر او آمد، پیژامائی را که از رئیس جمهور فرانسه گرفته بود، در تاریکی از قطار بیرون‌افتاد واو طی یك آگهی از یابنده خواهش کرد که باپس‌دادن پیژامای مزبور «ویرا قرین امتنان کرده» ومژدگانی کافی دریافت دارد ،ولی هنوز از پیدا شدن پیژاـ مای مزبور خبری نشده ا....ـ

آلرژی

عارضه‌ئی که روشنفکران وشهرنشینان را تهدید می کند

این عارضه را بارث میبرید ولی می‌توانید خودرا از چنك آن خلاص سازید

آلرژی یکی از مبسوط‌ترین‌مسائل علم پزشکی است و تقریبا تمام مردم بخصوص در سالهای اخیر بدانستن نکاتی در باره آن راغب شده اند .

قبل از هر چیز،باید تعریفی برای‌آن جست‌وساده‌ترین آن‌از اینقراراست : آلرژی عبارت میباشد از حساسیت زیاد نسبت ببعضی مواد که اکثریت مردم آنها را بخوبی تحمل میکنند. لکن‌عده ای قادر بتحمل آن نیستند. مثلا یك آدم آلرژیك کسی است که هربار پس از خوردن شکلات گرفتار ناراحتی میشود و یا خانمیست که بلافاصله بعد از پوشیدن جوراب‌نایلن درپاهایش آثار و علایم اگزما هویدا میگردد . کسانی هم هستند که در فصل بهار بواسطه استنشاق گرده های نباتی دچار آسم میشوند . شکلات ، جوراب نایلن و گرده‌نباتی سم‌نیستند . ولی برای بعضی‌اشخاص حقیقتا جنبه سمیت پیدا میکنند .

سردرد و بعضی نار احتیهای ـ گوارش‌نیزدر شمار بیماریهای‌آلرژیك هستند . یك نوع آلرژی خطرناك هم وجود دارد که خوشبختانه بسیار نادرست و آنرا «شوك آنافیلاتیك» مینامند . ناراحتی ، رنك پریدگی ، طپش قلب وکاهش فشارخون شریانی نشانه های آن هستند . شوك ـ آنافیلاکتیك ممکنست بمرگ هم‌منجر گردد . این شوك در موارد حساسیت بیمار نسبت بیك سرم یا یك دارو پیدا میشود . لکن غالبا علایم بیشتری هم دارد از جمله کهیر و اگزما .

اکنون این بحث پیش میآید که آلرژی اکتسابیست‌یا ارثی ؟ جنبه ارثیت اهمیت زیادی دارد . فرزند یك مادر آلرژیك باحتمال پنجاه در صد و فرزند پدر آلرژیك باحتمال ۲۵در صد این عارضه را بارث می‌برد . ولی علایم آلرژی فرزند حتی شبیه پدر و مادر خود نخواهد بود. گاهی نیز آلرژی غیر ارثی است و شخص بدون مقدمه نسبت بیك ماده حساسیت بیش از حد پیدا میکند .

زندگی مدرن با شتابزدگیهایش ـ ناراحتی های عصبی ایجاد میکند که پدیده های آلرژیك را تشدید می کنند ، بهمین جهت مقدار افراد آلرژیك در شهر ها بیش از دهات است . در میان طبقه روشنفکربیشتر دیده میشود و در امریکا زیادتر از سایر کشور هاست . دارو های جدید که قدرت زیادی دارند بمقیاس زیاد ایجاد عوارض آلرژیك میکنند .

تنها راه موثر برای جلوگیری از عوارض آلرژی دورساختن ماده‌مولد آلرژی ازشخص حساس میباشد .اگر شکلات در شما ایجاد آلرژی میکند از خوردن آن خود داری کنید و اگر پوشیدن جوراب نایلن باعث بروز اگزمادر پاهایتان میشودجوراب نایلن نپوشید .

بعلاوه میتوان باوسایل طبی تدریجا حساسیت نسبت ببعضی مواد را از بین برد . بهر حال اشخاص حساس باید با پزشك مشورت کنند .

سرویس پزشکی خبرگزاری‌فرانسه

متن یك‌مصاحبه جالب با :

خردسالترین کارگردان جهان

«ژان‌پیرلیئو» کارگردان هفده ساله فرانسوی کار سینمائی خود را با خوردن یك سیلی محکم آغاز کرد

«ژان‌پیرلیئو» برای همه سینمادوستان چهره آشنائیست. او درسن چهارده سالگی در فیلم «چهارصدضربه» نقش مجرم‌خردسالی رابازی کرد. این فیلم که‌توسط «فرانسواتردفو» تهیه شده‌تاکنون ودر ظرف این سه‌سال موفقیتهای بسیار داشته وجایزه‌بزرك‌فستیوال کان را نیز ربوده است . امروز ژان‌پیر هفده ساله درکسوت کارگردانان درآمده است . دراینجا متن مصاحبه‌ای را که اخیرا بااین خردسالترین کارگردان جهان بعمل آمده مطالعه میفرمائید:

سوآل ـ شماکار سینمائیتان را چطور آغاز کردید ؟

جواب ـ چهار ساله بودم ومادرم نقش هنر پیشه اول فیلم «مردی در شهر راه میرود» را برعهده داشت من هم‌نقش کودك اورابازی میکردم در حین بازی دالبان هنر پیشه مرد فیلم که رل‌پدر رابازی میکرد سیلی سختی بگوشم نواخت . من گریه کنان استودیو را ترك گفتم وازآن موقع تابحال درچهار فیلم‌بازی کرده‌ام

سوآل ـ در کارتهیه چه‌نوع‌فیلمی هستید ؟

جواب ـ یك فیلم کوتاه که‌طرح کار گردانی آن توسط خودم انجام میشود . داستان فیلم سرگذشت مردیست که‌شبی‌وارد قطاری میشود که هیچکس درآن نیست . این‌فیلم فقط یك‌بازی کن دارد ومن پدرم‌را انتخاب کرده‌ام .

سوآل ـ مشکلات مالی هم‌دارید؟

جواب ـ بلی چون هزینه فیلم بالغ بر ده میلیون فرانك میشود. اجاره قطار برای یك روز صدوپنجاه هزار فرانك خرج‌برمیدارد .دوستانم بمن کمك میکنند وبعد فیلم همه‌جا فروخته میشود .

سوآل ـ شما تکنیك خاصی برای هدایت هنر پیشگان دارید ؟

جواب ـ تجربه هنر پیشگیم زیاد است . من مخالف خشونت هستم . باید همه چیزرا به‌هنرپیشه فهماند .

سوآل ـ بنظرشما چه اختلاف اساسی بین هنر پیشه وکار گردان وجود دارد ؟

جواب ـ کمدی هنر کوچکیست و هنرپیشه هم جزیرتوی از وجود کار گردان بشمار نمی‌آید .

سوآل ـ کار گردان محبوب شما کیست ؟

جواب ـ من‌یك‌استاد دارم : آلفرد هیچکاك .

سوال ـ بنظر شماکار گردان رسالتی برعهده دارد ؟

جواب ـ بلی . ازهر دوفیلم یکی باید چیزی بدست مردم بدهد .

سوآل‌ـبنظرشما در کارتهیه‌فیلم‌حد ومرزسنی وجود دارد ؟

جواب ـ من هیچ اهمیتی ندارد. شعرای پانزده ساله وهفده ساله هم بوده‌اند .بعبارت دیگر پیری‌هنگامی است که خستگی احساس شود و چیزی‌برای گفتن‌وجود نداشته‌باشد.

پاری ماچ

از شما چه پنهان....

*پس‌از این دیگردوستداران رقص تویست هم ملکه‌ای دارند زیرا چندی قبل «نوئل‌نوبله‌کور» که‌خواننده تلویزیون فرانسه است‌در طی‌مراسمی که در کوت دازور انجام‌گرفت به‌عنوان‌ملکه رقص تویست انتخاب شد. نوئل هیجده سال دارد وبسیار زیبااست .

*«لوئی آرمسترانك» خواننده معروف وسیاهپوست آمریکائی‌در ماه گذشته مسافرتی‌به نیس نمودو دوکنسرت اجراء کرد آرمسترانك ازدوکنسرت مزبور سه‌میلیون وپانصد هزار فرانك دریافت کرد .

*«جان گلن» فضانورد امریکائی صدای خوبی هم دارد . او در سال ۱۹۵۷ بنابه‌دعوت‌تلویزیون آمریکابیست وپنج ترانه در تلویزیون اجرانمود ومبلغ سی‌هزار دلار دریافت کرد.

*چندی قبل درگالری موزه تاریخ طبیعی پاریس نمایشگاهی ازانواع‌واقسام ماهی تشکیل گردید . وصدها نوع ماهی دراین‌نمایشگاه گذاشته شد . عجیب ترین ماهی نمایشگاه مزبور که بشکل‌گلوله‌ای بود ازهمه ارزانتر بوده و فقط یك فرانك قیمت داشت .

اثر : گوگول — نویسنده نامی روس

خاطرات یك دیوانه

ـ۲ـ

چترم را باز کردم وبدنبال دوتا خانم به راه افتادم . داخل‌خیابون «گاروخوا» شدند . بخیابان «مشانسکایا» پیچیدند ، ازاونجا رفتن به خیابون «استولیارنایا» و بالاخره به پل«کاگوشکینی» رسیدند ومقابل یك خانه بزرگی توقف کردن . پیش خودم گفتم : این‌خونه میدونم مال کیه . این خونهٔ «ذورکف» است . چه دستگاهی ! چه ملتی که تو این‌ساختمان‌زندگی نمیکند:چندتازن آشپز ،چندتامسافر !همکارهای ما ، کارمندان که مثل سك روی همدیگه ریختن . اینجا من‌هم یك رفیق دارم که خوب شیپور میزنه . خانم هارفتن به طبقه پنجم . من فکر کردم : خوب ، حالا من اونجا نمیرم امّا اولین فرصتو از دست‌نمیدم .

چهار اکتبر

امروز چهارشنبه است و بهمین جهت من در دفتر رئیس‌بودم . من مخصوصا زودتر رفتم وهمه قلم هارو تراشیدم . رئیس‌ها بایدآدم خیلی عاقلی باشه . تمام دفترش پراز گنجه‌های کتاب است . اسم بعضی از کتابها رو خوندم : همه‌اش یا بزبون فرانسه‌اس یاآلمانی . اگه به صورتش نگاه کنی ، وه‌که‌چه ابهتی از چشم هاش‌پیداست . هیچوقت نشنیدم که یك کلمه زیادی حرف بزنه . فقط بعضی‌اوقات وقتی نامه‌ای پیشش میبری میپرسه : «هوای‌بیرون چطوره ؟»ـمرطوبه، حضرت اجل . بعله ، به امثال ماهاشباهتی نداره . آدم مملکتی است. اما من حس میکنم که او منو بطور مخصوصی دوست داره . اگه‌دخترش هم ... این چه‌رذالتی ..خوب ، هیچی ، هیچی . سکوت میکنم.روزنامه «زنبور عسل» را خوندم . این فرانسوی هاچه مردمون احمقی‌هستند. چیی میخوان ؟ همشونو بخدا اگه هیتونستم به چوب می‌بستم . توی همون روزنومه شرح یك شب‌نشینی روهم که یك ملاك «کورسك» نوشته بود خوندم . ملاکین کورسك خوب چیز مینویسن . بعد از آن متوجه شدم که ساعت نیم بعداز ظهر رومیزد و رئیس ما هنوز از تو خوابگاهش در نیومده بود . اما نزدیك یك ونیم بعد ازظهر بود یك اتفاقی افتاد که هر قلمی از شرحش عاجزه . درواشد ، من بخیال‌اینکه رئیسه ، بانامه‌ها از جا پریدم . اما دخترك بود خود دختر . ای‌مقدسین، چه لباس تنش بود . لباسش سفید سفید بود ، مثل قو : آخ که‌چقدر باشکوه بود . وقتی بطرف من نگاه کرد مثل خورشید بود ، بخدا مثل خورشید . تعارفی کردو گفت : پاپا اینجا نیومد ؟« آه،آه،آه چه‌صدائی مثل قناری ، واقعا قناری . من خواستم بگم : سرکارعلیه ، به‌قصاصم حکم نفرمائید واگر میخواهید قصاصم کنید با دستکان مبارك خودتان قصاص کنید . » اما بر شیطون لعنت ، زبونم بر نگشت وفقط گفتم: «خیر ، قربان »نگاهی بمن‌کرد ، نگاهی به دفتر هاکرد ودستمالش‌افتاد زمین . من بطرف دستمال پریدم روی کف لعنتی لیز خوردم ،نزدیك بود دماغم وربیاد ، اما با همه‌این احوال خودمونگه داشتم و دستمالمواز زمین بلند کردم . ای‌خدا ، چه دستمالی . از پاتیس نازك نازك ،مثل عنبر خوشبو بود ، عین عنبر بود . همینطور بوی ژنرالی از اون‌شنیده میشد . دخترك تشکر کرد لبخندکی زد بطوریکه لبهای مثل قندش از هم وانشد وبعد راهش وکشید ورفت . من‌یکساعت دیگه هم‌نشستم که یك مرتبه پیشخدمت آمد وگفت : «آکسینتی ایوانویچ»؟برویدمنزل آقا از خانه بیرون رفته‌اند . از جنس پیشخدمت خوشتم نمیاید : همه‌اش توی راهرو افتاده ، اقلاسرش راهم زحمت نمیکشد تکون بده. حالا این چیزی نیست ، یك دفعه یکی‌از این توله جن‌ها به فکرش‌رسید که همینطور نشسته بمن سیگار تعارف کنه . خوب ، تو هیچ‌میدونی، رعیت احمق ، که‌من کارمندمو از نسل نجیب‌هستم . معهذا من‌خودم کلاهمو برداشتم ، شنلمو کولم انداختم ورفتم بیرون .این آقایون هیچوقت پالتو آمرو نمیگیرن . منزل بیشتر وقتمو روی تختخواب‌دراز کشیده بودم . بعد یك اشعار خیلی خوبی رو رونویس کردم :«وقتی یکساعت جان دلم رانمی بینم ، خیال میکنم یکسال است که از او دورم ، گفتم آیا باتنفراز زندگی ادامه آن برایم مقدور خواهد بود » . ظاهرا اثر پوشکین باشد . شب که شدرفتم دم خانه حضرت اجل‌به‌بینم دخترك بیرون می آید ،کالسکه سوارشه که یکدفعه دیگه ببینمش ، اما هرچی منتظر شدم نیومد .

شش نوامبر

رئیس قسمت ما جنی شده بود . وقتی اومدم اداره ، منو صدا کردو گفت : توبگو خواهش میکنم چه کارمیکنی ؟ من جواب دادم : چطور چه کار میکنم ؟ من هیچ‌کاری نمیکنم .ـ «خوب درست فکر کن تو چهل سال بیشتر داری وقت آن رسیده که سرعقل بیائی . چی‌پیش خودت خیال میکنی ؟ تصور میکنی از تمام حقه‌بازیهای تو خبرندارم؟ تو دنبال دختر رئیس افتادی . خوب ، به خودت نگاه کن ، فکر کن چی هستی ؟ تو آخر یك صفر بیشتر نیستی . یك پاپاسی نداری .اقلا توی آینه به صورتت نگاه کن ، توکجا واین خیالها کجا ؟» برشیطون لعنت ، صورتش‌تا اندازه ای مثل اهاله‌های تودواخونس ، سرش هم یك دسته مو داره که مثل کاکل‌بهم بسته‌وبالا زده‌بایك روغنی‌هم چربش میکنه ودیگه خیال میکنه فقط اون همه کار براش ممکنه . میفهمم ، می فهمم چرااز من لجش گرفته . حسودیش میشه : شاید توجه‌ومهربانی که نسبت بمن میکنن دیده باشه . من به ریشش میخندم . خیال‌میکنن خیلی مهمه ، یك زنجیر طلابه ساعتش اویزون کرده ، پوتین جفتی سی‌روبل سفارش میده ، شیطون به ریختش بزنه . من مگه از زیر بوته در اومدم ، خیاطم یابچه درجه‌دار هستم ؟ من از نسل اعیانم . خوب ، من هم میتونم ترقی کنم . من‌فقط چهل دوسال دارم . سنی است که‌اگه راستش رابخواهی تازه خدمت شروع میشه . صبرکن، رفیق ، ماهم سرهنك میشیم واگه خدا بخواد یك چیزی هم بالاتر .ما هم عنوانی پیدا میکنیم از توهم بهتر توچی اینطور تو کلهات رفته که غیراز توآدم حسابی تو دنیا نیست من هم اگر سترهٔ مد پوشیده‌بودم واز دستمال گردنهای تو بسته بودم ، تو نعل کفش من هم نمیشدی محسناتی نیست ـ بدبختی اونجاس .

ناتمام

در گالری پارك‌بنت نیویورك :

از نوشته خط خورده شوپن گرفته تا نامه های جان‌گلن بفروش میرسد

گالری پارك ـ بنت درمانهاتان محلی است که در آن اشیاء قیمتی و آثار معروف و شناخته شده‌ای که ارزش فرهنگی و هنری داشته باشند مورد تماشا و خریدعلاقمندان قرار می گیرد . درماه نوامبر گذشته دراین گالری آثاری از نقاش معروف رامبراند مورد حراج قرار گرفت و بمبلغ دو میلیون‌وسیصد هزار دلار بفروش رسید . هفته گذشته دراین گالری‌حراج‌دیگری تشکیل شده که برای علاقمندان آمریکائی به‌جمع آثارمعروف‌اهمیت بیشتری داشت ـ از جمله آثاری که در این گالری بفروش رفت‌یك نوشته خط خورده ، از فردریك شوپن بمبلغ چهل‌دلار ، یك‌سری نامه از جان گلن بمبلغ چهارصدو بیست وپنج‌دلار درضمن مجموعه‌ای از خاطرات چارلز لیندبرك به‌قیمت سه‌هزار و پانصد دلار خریداری شد ..ولی بالاترین قیمت‌ها بخاطر بعضی از مکاتبات زیگموند فروید بمبلغ سیزده هزار و پانصد دلار بود .

تایم

سینما

* اینك کلایزت مدیر قسمت فعالیتهای سینما نوگرافیك آلمان شرقی بمناسبت جلوگیری از شرکت این دولت درفستیوال کان بدولت فرانسه اعتراض نمود . این اولین حادثه سیاسی دوره جدید فستیوال کان میباشد .

* آندره‌مالرو بشورای وزیران فرانسه پیشنهاد نمود که‌با انتصاب ژرژ اوریك بسمت مدیر مجمع تئاترهای غنائی ملی‌فرانسه موافقت نمایند . ژرژ اوریك که آهنگهای سینمائی‌ا و را درفیلمهای بسیاری شنیده‌ایم سه سال شاغل این پست خواهد بود .

جسیکا یا حسادت زنها

جسیکا نام فیلم جدیدی است از کارگردان معروف ژان نگولسکو با شرکت آنجی دیکینسون ، آگنس مورهد وگابریل فزرتی که در یکی از دهکده های سیسیل فیلمبرداری شده است دراین فیلم آنجی دیکینسون قابله‌ای است که دراین دهکده با مهارت بکار خود مشغول است واز طرفی مورد حسادت و محبت زنهای دیگر دهکده است . زنها همانطور که باو حسادت میورزند ازکار او و محبت های او تعریف می کنند . تااین که بالاخره‌مرد دلخواهش را می یابد .

شکست الیزابت تایلور

الیزابت‌تایلور ستاره فیلم کلئوپاترا که دیروز در رم شایع شده با قرص خواب‌آور خودکشی کرده است‌با تمام تلاشی که بعمل آورد موفق نشد رضایت ریچارد برتون هنرپیشه انگلیسی را در ترك همسرش بدست آورد .

این عکس که چند روز قبل در ایتالیا از آندو گرفته شده‌الیزابت‌تایلوررادردامنه کوهستانهای‌ایتالیانشان‌میدهد.

ـ۴۷ـ

وارد اطاق شوسری ـ لاپره شدم و خودرا معرفی نمودم .

از جایش برخاست ، احترام کرد ولی هیچ مهربانی در رفتارش وجود نداشت . درمقابل لاپره مردی باموهای سفید نشسته بودودرتمام مدتیکه گفتگوهای ما ادامه داشت هیچ‌سخنی نگفت .

بزودی پس از اولین کلماتی که بین‌ما ردوبدل شد متوجه‌گردیدم که آقای شوسری لاپره ادراك محکمی به‌شغل و حرفه خوددارد .

اوکه این پرونده را رسیدگی میکرد ، نمیخواست باین نکته توجه کند که باید تاحد توانائی نسبت به خودسری نظامیان روش محتاطی پیش گیرد .چه مظنونین افسران ارتش فرانسه باشند و چه قربانیان عناصر وابسته به‌جبهه‌آزادی ملی الجزایر در روش او تغییری بوجودنمی‌آمد .

او وظیفه‌ای داشت . تحقیقات را بدرستی بعمل آورد ، مسئولین‌را بشناسد و برای اینکار تاکنه مسئله میرفت .

او چند روز مدام و حتی چند شب روی این پرونده مطالعه و بررسی کرد ، سپس یاد داشتهائی که ستون بندی شده بود تهیه نموده ودرهر ستون با مداد های رنگی سئوالات از شهود و پاسخهای آنها ،تناقضات آشکاری که در گفتار آنها وجود داشت یادداشت نمود....

او برای این پرونده همه چیز و همه جارا جستجو کرده ، همه چیز را تشریح نموده و هیچ مشکلی اورا از پای در نیاورده بود . هنوز جمیله را نمی شناخت .

رو بمن کرده گفت :

ملاحظه می کنید ، فکر می کنم که دراین قضیه راست می گوید ولی من احتیاج به این دارم که به تمام سئوالات من پاسخ دهد حتی اگر این سئوالات بنظر او و شاید شما غیر منتظره بیاید .

ـ متحیر مانده بودم ، براستی نمی دانستم علت واقعی این تمایل او چیست . تاکنون ندیده بودم که یك بازپرس چنین علاقه‌ای برای رسیدگی به پروندهٔ شکنجه و عذاب ... بر علیه × داشته باشد . در این پرونده × جنبه مسلم و حقیقی ماجرا بود و وزارت جنك ووزارت کشور به خوبی این مسئله را میدانستند .

من آقای شوسری لاپره را آرام نموده گفتم جمیله به تمام‌سئوالات شما پاسخ خواهد داد، او دروغ گفتن را نمیداند. او بما کمك‌خواهد‌کرد

ـ من قطع ندارم ... فورا حرف خودرا اصلاح کرد. او یك کمی... چطور بگویم ... نه این گستاخ وبی پروا ... نه متکبر و مغرور ... ولی .. به بینید ...

آقای شوسری لاپره اندکی تردید کرد و من وضع را درست کردم و گفتم : جمیله جنگجوئی است که میل ندارد برای تنبیه‌شکنجه کنندگانش به دادگستری فرانسه التماس کند . بنظر او این حق اوست که چنین تقاضائی داشته باشد این مسئله مسلم است که اگر از وی در باره مبارزه‌اش سئوالی بشود ، درباره تعهداتش استفسار گردد با استواری تمام ، بدون کوچکترین نخوت خواهد گفت که برای‌استقلال الجزایر مبارزه می کند .

ـ بله ، این کار اوست ، من صلاحیت سرزنش اورا ندارم ، مسئله ای که من باید رسیدگی کنم مسئله شکنجه هاست .

ازموقعی که پرونده از الجزیره بدست او رسیده بود تحقیقات متعددی بعمل آورده است .

در الجزیره پلیس و ارتش تمایلی به رسیدگی نداشتند ، ولی او به کار خود ادامه داده او از شهود ، از نفیسه ، از پدر جمیله بوپاشای پیر سئوالات نموده است .

از او پرسیدم پدر جمیله را ملاقات کرده است . بازپرس‌اشاره به مرد پیر و سفید موئی که‌در برابرش نشسته و کلمه‌ای حرف نمیزد نموده گفت : بفرمائید ، ایشان پدر جمیله بوپاشا هستند .

ـ من ایشان را نمی شناختم ، من از طرف او شکایتی تسلیم دادگاه نموده بودم ولی موفق بدیدنش در الجزیره نگشته بودم .

بازپرس خندید .

او در تحقیقات خود به بسیاری از نکات پرونده ایراد گرفته وحتی تاجائی پیش رفته بود که عملا وضعی بوجود می آورد که جز در حضور او هیچ اجتماعی از اعضای خانوادهٔ بوپاشا صورت نگیرد .

حتی خود من که وکیل جمیله بودم اورا در سالن انتظار فقط چند لحظه دیدم و تازه آنهم در حضور باز پرس بود که وانمود کرد اتفاقا از آنجا می گذشته است . ولی آقای شوسری لاپره هنوز می خواست اطمینان پیدا کند که دراین باره حیله‌ای در کار نیست که در آخرین لحظات بمورد اجرا گذاشته شود .

ولی ما هیچ احتیاجی نداشتیم که قبل از ورود به اتاق بازپرس بایکدیگر تبادل نظر کنیم .

این آرامش و اطمینان به آقای شوسری لاپره چنین فهماند : در مقابل او حقیقت را خواهند گفت .بوپاشای پیر با فرانسه دست وپا شکسته‌ای عوامانه صحبت می کرد. زیرا او بمدرسه نرفته بود و کلمات را آنطور که‌تلفظ می‌کرد می‌نوشت .

از شناختن او منقلب شدم .

ا زدیدن آثار شکنجه بابرق در بدن او متاثر شدم ولی او همچنان خطوط برجسته این شکنجه هارا به بازپرس نشان میداد و سرگذشت خودرا ادامه میداد .

پرونده رابرداشتم واز در خارج گشتم . عبدالعزیز بوپاشا در بازپرسی چندین بار به بازپرس گفته بود که هنگام انتقال ببیمارستان مایو چندین بار پزشکان فرانسوی ازاو مراقبت و پرستاری کرده‌بودند و این پزشکان باو تاکید می کردند که از اعتصاب غذا دست بردارد . ولی این پیر مرد با سماجت جواب میداد که برعلیه خودسری مقامات پلیس اعتراض می کند .

بالاخره پزشکان باو قول میدهند که گزارشی در باره شکنجه‌ها و آزار های او تنظیم کنند و بوپاشا فقط بااین قول و قرار ها اعتصاب خود را شکست . این گزارش چه شد ؟ آیا بالاخره نوشته شد ؟

آقای شوسری لاپره از روش های معمولی و کلاسیك استفاده می‌کرد. این بازپرس شهر کائن‌می خواست کشف‌کند که‌در الجزیره چه‌میگذرد شوسری لاپره دستور داد که‌از اسناد بیمارستان مایو درالجزایر عکس برداری بعمل آید . مقدار زیادی اوراق بود که می توانست بدرد عبدالعزیز بوپاشا بخورد . بین این اوراق گزارشی که می توانست روشن نماید ،که در تحت چه شرایطی او را از البیار آورده و بستری کرده بودند ، مراقبت هائی که از او بعمل آمده و شکنجه‌هائیکه تحمل نموده است . این گزارش به خودی خود اظهارات پدر جمیله را می توانست تایید کند .

هیچکس قبل از شوسری لاپره به خود زحمت کنجکاوی‌پیرامون وجود این اسناد اساسی را نداده بود . حتی آقای کورمونتانی بازپرس شهر الجزیره هم نخواسته بود پیرامون این اسناد تحقیقی کند . در حالی که او مامور رسیدگی به این پرونده بود .

دادگاه شهر کائن از این گزارش بیمارستان عکس برداری کرد. و آنرا ضمیمه پرونده نمود . من دراین پرونده گزارش های «محرمانه» که برای کشف اطلاعات بکار میرفت بدست آوردم میدانید هدف اساسی از قرار دادن این گزارش ها در پرونده چه بود قرار دادن مانع در برابر بازپرس و جلوگیری از کشف حقیقت .

از ساعت ۸ بامداد تا یکساعت بعد از غروب آفتاب آقای شوسری لاپره بدون وقفه بازپرسی می کرد .

روز ۲۷ ماه ژوئن بعد از این که بازپرسی از بوپاشا بپایان‌رسید نوبت‌به بانو بوپاشا مادر جمیله و پس از آن نوبت نفیسه و سپس شوهر نفیسه شد و فردای آنروز یعنی ساعت ۱۰ شب این چهار نفر بایکدیگر مواجه داده شدند . روز ۲۸ ژوئن نوبت استماع اظهارات جمیله بود .

من قبل از این که جمیله وارد اتاق بازپرس شود فقط مدت پانزده دقیقه توانستم اورا به بینم .

در اتاق انتظار بازپرس یکنفر از خبرنگاران خبر گزاری‌فرانسه در حالی که ما دو نفر صحبت می کردیم عکسی از ما برداشت . جمیله با اعتماد می خندید .

ملاقات جمیله با مادرش بسیار متاثر کننده بود اینان یکدیگر را از زندان باربروس دیگر ندیده بودند ولی جمیله هنگامی که ازمحافظین خو ددور گشت خودرا به آغوش پدرش انداخت . همه ما که‌در اتاق حضور داشتیم از دیدن این صحنه دچار تاثر گشتیم . جمیله سخنی نمی گفت ، سرش را میان بازو و شانه‌هایش پنهان کرده بود موهای سیاه دخترك تقریبا صورت پیر مرد را فرا گرفته بود و بوپاشا مرتب می گفت. جمیله دخترم ..... دخترم .

ناتمام

برندگان ۱۰۰ هزار تومانی هفته

بانو نصرت افغان
کارمند بانک کشاورزی
ساکن - تهران

بانو محبوبه یزدانی
کارمند بانک کشاورزی
ساکن - تهران

آقای جهانگیر غضنفر سرابی
راننده
ساکن - تهران

آقای علی اصغر فراز
راننده
ساکن - رضائیه

آقای مسعود بیله سوارچی
کافه چی
ساکن - بهشهر

آقای احمد اخوان
کفاش
ساکن - تهران

آقای علی اکبر تابع امام
قهوه چی
ساکن - آبادان

آقای حسین تقی زاده
ماهی فروش
ساکن - تهران

آقای نادرپور شهبندی
کارمند ثبت کل
ساکن - تهران

آقای مصطفی سرجوقیان
راننده
ساکن - اصفهان

برندگان ۳۰ هزار تومانی

بلیطهای اعانه ملی

تگرگ در همدان

بقیه از صفحه اول

بطوریکه خبرنگاران ما در شهرستانها اطلاع میدهند هنوزهم بارندگی در اکثر شهر های کشور بطو رمتناوب ادامه دارد و دربعضی نقاط نیز سیل جاری‌شده وخساراتی ببار آمده است .

در کاشمر

خبرنگار ما در کاشمر گزارش داد : بر اثر بارندگی های شدید چند روز اخیر پریروز سیل مهیبی در قراء تابعه کاشمر جاری شد در بعضی از قراء سیل چندین خانه و قنات را بکلی ویران کرد و در کاشمر نیز بتعدادی از خانه های اهالی آسیب رسید و همچنین در قسمت غربی شهر قسمتی از انبار های نفت را آب فرا گرفت.ضمنا بر اثر این بارندگیها کلیه‌رودخانه های شهرو حومه‌طغیان کرده‌است.

در انار

طبق گزارش خبرنگار ما درانار ازتوابع رفسنجان در نتیجه‌بارندگی های شدید چند روزه اخیر و جاری شدن سیل در انار در حدود ده قنات در این‌منطقه بکلی منهدم گردیده‌و قسمتی‌از مزارع کشاورزان را نیز آب برده است .

در همدان

گزارش خبرنگار ما در همدان حاکیست ظرف بیست و چهارساعت اخیر بارندگی های‌متناوبی درهمدان و قراءتابعه این شهرستان روی داده است . ضمنا در قراءامیشان، خیرآباد و روان ریز تگرگ‌درشتی باندازۀ یك گردو بارید و در این جریان در حدود ۲۵۰راس گوسفند تلف شد.

در شوشتر

خبرنگار ما در شوشتر طی گزارشی اطلاع داد بر اثربارندگی های شدیدی که اخیرا در شوشتر و قراءتابعه این شهرستان رویداد رودخانۀ کارون طغیان کرده است و هم اکنون دو سه روز است که جریان آب رودخانه همراه خودلاشه گاو وگوسفند ومقداری اثاثیه‌منزل می آورد و عده‌ای معتقدند وجود لاشه احشام و اثاث‌خانه در رودخانه نشانۀ آنست که سیل در قراءتابعه شوشتر خساراتی ببار آورده است.

ضمناپریروز جنازۀجوان‌ناشناسی که لباس کارگری بر تن داشت در نزدیکی شوشتر از آب گرفته شد و با اعلام جریان بدادگاه این شهرستان برای دفن جنازه اقدام گردید.

نهاوند

طبق گزارش خبرنگار ما در نهاوند ظرف چند روزاخیر بارندگی های نافعی در نهاوند و قراء تابعه رویداده و این امر باعث‌خشنودی کشاورزان شده است.

در شهسوار

بنا بگزارش خبرنگار ما در شهسوار در جریان‌بارندگی چندروز اخیر و طغیان رودخانه های اطراف شهسوار ، پریروز قسمتی از سد سیمانی رودخانه « فرهاد جوب » واقع در نزدیکی قریه (آغوز کله) شهسوار منهدم شد و در نتیجه خسارات زیادی ببار آمد و این‌سد در حدود ۱۵ هزار جریب‌از مزارع قراء تابعه شهسوار را مشروب می کرد و انهدام آن موجب نگرانی کشاورزان شده است .

در نجف آباد

گزارش خبرنگار ما درنجف‌آباد حاکیست بعد ازظهر پریروزناگهان هوای نجف آباد ابری و منقلب شد و پس از ساعتی تگرگ درشتی بوزن ۱۸ مثقال شروع به باریدن کرد . ریزش تگرگ مدت سه دقیقه ادامه داشت و بر اثر آن تعداد زیادی گاو وگوسفند و همچنین‌پرندگانی از قبیل گنجشك و کلاغ تلف شدند ضمنا به محصولات سر - درختی این منطقه آسیب رسید.

خبرنگار ما در جهرم گزارش داد بارندگی شدیدی که از چند روز قبل در جهرم و قراء تابعه این شهرستان شروع شده است‌هنوز هم بطور متناوب ادامه دارد بر اثر این بارندگی در خیابانها و معابر شهر سیلاب جاری شد و قسمتی‌از بازار و مغازه های کنار شهر را آب فرا گرفت و خسارات زیادی ببار آورد . میزان‌بارندگی درجهرم تاکنون ۱۳۵ میلیمتر بوده است.

د ررامهرمز

طبق گزارش خبرنگار ما در رامهرمز ظرف‌چندروز اخیربارندگی های شدیدی در رامهرمز و قراء تابعه روی داده و در بعضی نقاط سیل جاری شده است بر اثر این بارندگی رودخانه های اطراف‌طغیان کرده و جاده های ارتباطی چندقریه مسدود گردیده است. تاکنون‌مقدار زیادی گاو و گوسفند را آب‌برده و بمزارع کشاورزان نیز آسیب رسیده‌است .

فقط ۸نفر است

صبح امروز خبرنگار ما دراهواز تلفنی گزارش داد ساعت هشت بعد از ظهر دیروز جلسه هیئت مدیره جمعیت شیر و خورشید سرخ‌اهواز با حضور آقایان مهندس مهدوی استاندار خوزستان وسمیع فرماندار اهوازدر دفترمرکزی جمعیت‌تشکیل شد . در این جلسه آقای دکتر یکی مدیر عامل جمعیت شیر و خورشید سرخ اهواز طی گزارشی اظهار داشت : در جریان بارندگی و طوفان اخیر فقط ۸ نفر در قراء تابعه اهواز بر اثر صاعقه زدگی و طوفان و سیل تلف شده‌اند.

در فیروز آباد فارس

خبرنگار ما در فیروز آبادفارس گزارش داد بر اثر بارندگیهای چند روز اخیر سیلهای مهیبی در فیروز آباد فارس و قراء تابعه این شهرستان جاری شد و خسارت زیادی ببار آورد چندین خانه در شهر ویران گردید و قسمتی از مزارع این منطقه را آب برد ضمنا در یکی از قراء جوانی بنام فضل‌الله بعلت صاعقه زدگی جانسپرد

در سیاهکل

طبق گزارش خبرنگار ما در سیاهکل ظرف چند روز اخیر بارندگیهای نافعی درسیاهکل وقراء تابعه رویداده واین امر باعث خشنودی عموم اهالی شده است فعلا هوای سیاهکل فوق‌العاده سرد است .

خسارت تگرگ

خبرنگار ما در شوش گزارش داد در نتیجه بارندگی های اخیر و ریزش تگرگ در قراء تابعه‌شوش به محصولات سردرختی آسیب زیادی رسیده است وباغداران‌حومه شوش از این جریان اظهارنگرانی میکنند .

درفومن

طبق گزارش خبرنگار ما در فومنات اخیرا بارندگیهای‌شدیدی در فومنات وقراءتابعه‌این شهرستان رویداده ودر ارتفاعات اطراف برف باریده است .

کمیته کمك بسیلزدگان

بقیه از صفحه اول

بعد ازظهر دیروز جلسه ای مرکب از روسای انجمن های محلی مناطق سیلزده تهران در دفتر کار آقای‌دکتر خطیبی مدیر عامل جمعیت شیر و خورشید سرخ ایران بریاست آقای سید محسن ویژه رئیس شورایعالی انجمن های محلی تهران تشکیل‌شد. در این جلسه آقایان احمد اسمعیلی از شورای برزن ۲۳ حاج علی محبی ماشاءالله مظاهری ، رئیس انجمن عمران و آبادی غرب و سلیمانیه ، کریم خسرو شاهی ، قاسم قاسمی پوررضا تمدنی‌معتمدین خیابان‌قزوین ابوالقاسم غفاری از کوی فرح آباد ولی‌الله خالدی از دوراه امامزاده حسن ، آذرهوش از نازی آبادسرگرد منوچهری از آریانا مرتضی مصباح‌از قلعه مرغی قاسم جعفری از شاهرخ سیف‌الله خاقانی ازسپه‌غربی‌آیت‌الله دبیری از جوادیه افشار کاظمی از شاه آباد و خزانه ، عین الله حسنی از شاه آباد جنوبی مهندس مزلقانی از بی‌سیم نجف آباد و پارك‌ولیعهد، مطلب محمدی از کوی اسدآباد، تقی اسدی از قلهك آیت‌الله مهدوی از غرب ، حسن جهانی از رباط کریم، معتمد السادات از امامزاده حسن به نمایندگی ازطرف ساکنین مناطق سیل زده شرکت داشتند .

ماموریت معتمدین

آقای ویژه در ابتدای جلسه‌گفت وضع ناگوار مردم‌و پیش آمدناراحت کننده جریان‌سیل ، مسئولیت‌سنگینی را بعهده نمایندگان محلی متوجه ساخته‌است . وی گفت‌ما بایدآنچنان عمل کنیم که این مسئولیت خطیر بنحو احسن احساس شود . آنگاه رئیس جلسه افزود که بیانات آقای ماشاءالله مظاهری رئیس انجمن های غرب و سلیمانیه که شب دو شنبه در شورایعالی انجمن های محلی‌ابراد شد و همه را منقلب ساخت و از خداوند مسئلت داریم که مارا در این کارمهمی که بعهده گرفته ایم موفق بدارد .

آقای ویژه در پایان از نمایندگان انجمن ها درخواست کرد که ضمن انجام کار سالم بعموم سیلزدگان‌کمك کنند و در واقع واسطه با ارزشی میان شیر و خورشید و مناطق سیل زده باشند .

پل را شکافتند

در این جلسه یکی از ساکنین شمالغرب تهران گفت مسئولین‌واقعه سیل و بی خانمانی مردم تهران‌آنهائی هستند که پل نهر فیروز آباد را شکافتند وپل‌مدتهابهمان حال‌ماندواز امروز ماناظر درماندگی هزاران نفر از مردم هستیم . وی در خواست‌کرد که مسئولین امر تحت تعقیب قرار گیرند .سپس آقای‌امیری رئیس برزن ۲۲گفت اول باید برای مردم سیلزده غذاو آب وپوشاك وزیرانداز وچادر تهیه کردوی گفت یك عده بیکارنان وشیر و خرما را که از طرف شیرو خورشید ومردم‌نیکوکار به سیل زدگان تحویل میشود می ربایند وپیشنهاد کرد در این مناطق سیلزده‌برای راندن‌افراد مزاحم‌اقدام شود .

آقای امیری افزود افرادسیلزده بسه گروه تقسیم میشوند .عده‌ای مالك خانه هستند که هم‌خانه و هم‌اثاثه را از دست داده‌اند .دسته دیگر مستاجرین هستند که خانه ندارند و اثاثه خود را از دست داده‌اند، و گروه سوم‌افرادی هستند که اعماز مالك و یامستاجر خسارت جزئی دیده‌اند گروه دوم یعنی‌مستاجرین فاقد اثاثه بیش از دیگران‌استحقاق دریافت کمك دارندو قرارشدقسمت عمده کمك ها باین افراد اختصاص یابد .

ضروریا تاولیه

آیت‌الله دبیری‌نماینده انجمن‌های جوادیه گفت در درجه اول باید ضروریات زندگی سیلزدگان‌تامین شود وی افزود که پس از آن‌انجمن ها میتوانند با فرصت لازم لیست‌خانه های آسیب دیده را تهیه و دراختیار شیرو خورشید سرخ بگذارند .

نماینده منطقه روبروی سینالکو اعلام کرد که تعداد پانزده دستگاه خانه در این‌منطقه براثر جریان‌سیل ویران شده و سپس لیست اسامی خانواده‌های نیازمندرا به‌کمیته‌تسلیم داشت .

سپس آقای سید مرتضی مصباح نماینده منطقه قلعه مرغی اعلام کرد که در این کوی هفتاد ودو خانه ویران شده و هشتاد ودو مستاجرسر گردان شده‌اند . نماینده این محل از شیرو خورشیدو کمیته درخواست کمك کرد. بدنبال‌آن ،آقای قاسم جعفری نماینده‌انتهای خیابان‌شاهرخ گفت سیل در این محل بیش از دویست و شصت و هفت خانه را ویران کرده و مستاجرین که اثاثه خود را از دست داده‌اند در نهایت عسرت و سختی زندگی میکنند .

چهارده انجمن

در این موقع آقای سید محسن ویژه رئیس شورای عالی انجمن‌های محلی تهران اظهار داشت که فعلا نمایندگان چهارده انجمن محلی به مناطق‌سیلزده بااین کمیته همکاری میکنند و افزود که باید از طریق بانگها بمردم وام بدهند و کمك کنند تا خانه ها مجددا ساخته‌شود و مردم زندگی عادی خود راز سر گیرند .

در اینجا گفته شد چادر ها در اراضی مرطوب نصب شده و مردم بی پناه بدون زیر انداز و پوشاك در نهایت سختی زندگی میکنند .

در این هنگام آقای حاج محبی گفت چادر وپتو برای سیلزدگان از هر چیز لازمتر است .وی‌افزود که باید یکصد چادر و مقدارکافی پتو و مواد اولیه خواربار و پوشاك در اختیار مردم قرار گیرد .

ناطق افزود ما پنجاه خانوار را در مساجد و اراضی مقابل پادگان جی جا داده‌ایم ولی مردم بچادرهای اطراف پادگان جی نمیروند باید ترتیبی بدهیم که این چادر ها در اختیار برزن قرار گیرد تا بتوان مردم را بسکونت در چادر هاترغیب کرد .

پابرهنه ها

سپس خانم فقیه یکی‌ازبانوان عضو سازمان‌نیکوکاری موسسه اطلاعات که‌دراین‌چندروز گذشته‌ضمن‌بازدید از محلات کمك هائی به سیلزدگان کرده است گفت ما امروز ضمن بازدید خود از محلات برق‌آمدیم وی ضمن تشریح وضع خراب مستاجرین گفت نباید تمام کمکها بر اساس تجدید بنای خانه ها دور بزند زیرا ما مستاجرینی را دیدیم که حتی کفش هم به پا ندارند و این گروه از سیلزدگان از همه مستحق‌تراند .

بعدا در کمیته اعلام شد که روز گذشته جمعی از مردم رفته‌اندو در شهر ری پول توزیع کرده‌اند کمیته اعلام داشت که این نحوه کمك صحیح نیست و باید کمك ها ضمن تمرکز دریك محل بوسیله کمیته های محلی انجام گیرد .

بیانا تمدیر کل بهداشت

سپس آقای دکتر موید که در این جلسه حضور داشت مطالبی اظهار داشت و گفت وظیفه مامورین بهداشت در این روز ها بسیار خطیر است وی گفت مامورین لاشه ها و اجساد حیوانات را از زیر آوار بیرون میآورند و مراکز پر جمعیت را ضد عفونی می کنند مدیر کل بهداشت گفت اگر مردم با مامورین همکاری نکنند خطر آبهای آلوده و بیماریهای حصبه و امراض دیگر اهالی محلات سیلزده را تهدید خواهد کرد.وی افزوداطفال وسیلزدگان آبهای آلوده راکد رامی خورند و نهر فیروز آباد بصورت کانون آلودگی و میکرب در آمده است .

رئیس بهداشت گفت : دیروز در جوادیه آب بشکه ها را بوسیله سطلیکه اسب‌مبتلابمشمشه‌درآن آب خورده بود مورد استفاده قرارداده بودند واین کاراز نظر رعایت‌بهداشت مردم بسیار خطرناك است .

نماینده انجمن شاه آباد نوگفت دستور بدهید موتورچی های‌چاههای عمیق محلات در این روز ها مدت بیشتری کار کنند وی افزود که در محل ما پانصد نفر با سطل برای آبگیری بنوبت‌میایستند. این‌نماینده اضافه کرد: در این منطقه ۱۵۲خانوار احتیاج بکمك دارند .

آیت‌الله مهدوی نماینده منطقه غرب گفت هر کمکی که قرار است بشود بانظارت برزن بیست و دو صورت گیردتا مامورین‌و مردم‌بتوانند حق را بحق‌دار برسانند .

آقای معتمد السادات رئیس‌انجمن امامزاده حسن گفت ما در این محل تمام سیلزدگان راپناه‌داده‌ایم وفقط بیك دستگاه چادر احتیاج داریم وی درخواست کرد که خوار بار و غذا باین منطقه برسانند .

نمایندگان حومه شهر ری

نمایندگان مناطق عظیم آباد و ولی آباد شهر ری و کوی جوانمرد قصاب در این جلسه لیست وصورت اسامی سیلزدگان را به کمیته تسلیم داشتند و تقاضای کمك کردند .

آقای حسن جهانی گفت سیل‌در رباط کریم خساراتی وارد آوردولی کوشش مامورین ارتش کلانتری و برزن مانع از نفوذ سیل گردید وی ازاین مامورین قدردانی کرد .

آقای آذرهوش نماینده نازی‌آباد از کمك مامورین برزن تشکر کرد و گفت باید برای مرمت خانه ها اقدام شود .

غذای گرم باید تهیه کرد

خانم فقیه مجددا گفت برای سیل زدگان‌غذای گرم و منبع‌آب و کوزه باید تهیه کرد وی افزود که آش‌گرم وآفتابه از ضروری ترین نیازمندی سیلزدگان است .

آقای دکتر موید مجددا گفت سه امرمهم آب ، بهداشت واداره کردن سیلزدگان امروز در مقابل ما قرار دارد وی گفت اداره بهداشت فورا در این مناطق اقدام بحفر مستراح کرده‌و باتهیه‌آفتابه‌ووسایل بهداشت از بروز امراض جلوگیری خواهد کرد .

مردم‌محلات سیلزده ازجلسه‌کمیته بدوازده‌نفرپیشاهنگان دبیرستان‌علامه درود فرستادنداین پیشاهنگان دوازده دستگاه چادر در کوی خزانه زده اندو شب و روز از سیلزدگان نگاهداری می کنند .

ساکنین کوی جوانمرد قصاب‌جنب کارخانه سیمان در این جلسه اعلام کردند که هفتاد و شش خانه در این کوی بر اثر جریان سیل ویران‌شده است .

نماینده قلهك گفت : ما هم سیل زده هستیم ولی کمك نمی خواهیم فقط بفرمائید بیایند این‌پل‌قلهك‌را مرمت کنند که اگر خراب شود چهارصد نفر کشته خواهند شد .

آیت‌الله دبیری مجددا در این جلسه صحبت کرد و گفت‌هر کارمیکنید قدری زودتر زیرا اگر در انجام‌کمك بیش‌از این تاخیر شود نوشدارو‌ی بعد از مرك خواهد بود .

تسلیم نظر مردم هستیم

آقای دکتر خطیبی مدیر عامل‌شیر وخورشید سرخ در این جلسه گفت ما تسلیم نظر مردم هستیم وبایدترتیبی بدهیم تا مردم سیلزده از این گیجی حادثه رهائی‌یابند مدیر عامل شیرو خورشید اضافه کرد باید بمردم‌بگوئیم که این کمك برای راه افتادن زندگی شما است‌و بلافاصله بعد از آن باید بدنبال کار و زندگی خود بروید. شیرو خورشید سرخ با توجه به اعتباراتی که در اختیار دارد اقدام بخانه سازی کرده و برای ترمیم‌خرابی ها اقدام خواهد کرد . آقای دکتر خطیبی سپس گفت که سیل وزلزله در کشور ما بدنام است زیرا این خانه هارا یك آدم نیرومند هم‌میتواند خراب کند .

مصالح رایگان

مدیر عامل شیرو خورشید اعلام کرد که ما بمالکین خانه ها مصالح ساختمانی و تیر آهن و درو پنجره رایگان میدهیم ولی ساختمان خانه‌ها را باید خود مردم‌کمك کنند . تاساخته شود .

آقای مظاهری منشی این کمیته پیشنهاد کرد که بانك رهنی وسایر بانکها فعلا از استرداد اقساط‌وامهای پرداختی خود بخانه های سیل زده خودداری کند . در پایان جلسه‌آقایان سید محسن ویژه ،حاج‌علی محبی ، ماشاءالله مظاهری ،معتمدالسادات ، رضاتمدنی ، حاج قندی ، جعفری ، مصباح ، اسمعیل شاهزاده خاقانی ، آذرهوش ، حاج عابدی ، خالدی بسمت اعضای کمیسیون تحقیق و توزیع‌کمك های شیرو خورشید در میان‌سیلزدگان انتخاب گردیدند و صبح امروز برای تحویل گرفتن کمکها بانبار شیرو خورشید مراجعه کردند .

کمك باشگاههای لاینز

امروز از طرف آقای علاء رئیس منطقه ۳۵۴ باشگاه لاینز بین المللی در ایران بباشگاههای لاینز درسراسر کشور دستور داده‌شدکه بهرنحوی از انحاء کمکهای خود را بهمرطنان‌خود که در حادثه اخیر سیل بیخانمان گشته‌اند تقدیم دارند .

از طرف باشگاه لاینز تهران چکی بمبلغ پنجاه هزار ریال و از طرف شیر زنان باشگاه لاینز تجریش‌مبلغ پنج هزار ریال در اختیار سازمان شیر و خورشید سرخ ایران قرار گرفت . تابمصرف کمك به ترمیم خسارات ناشی از سیل اخیر برسدو مقرر گردید کلیه باشگاههای لاینز نتیجه فعالیتهای خود را پیرامون کمك به سیل زدگان در کنگره لاینز بین المللی که از۲۸ تا۲۹ اردیبهشت ماه در شیراز تشکیل میگردد گزارش دهند .

در شورای شهرستان

امروز آقای صدری فرماندارتهران و معاون استاندار مرکزی بخبرنگار ما گفت جهت رسیدگی به میزان خسارات ناشی از سیل درشهرستان های تابع استان مرکزی دستورداده شده است در کلیه شهرستانهای‌سیل زده شورای شهرستان با حضور نماینده شیر و خورشید تشکیل‌گردد دراین جلسات میزان خسارات وارده بمردم و بشهرها تعیین و بتهران گزارش میشود .

خبر نگار ما اطلاع میدهد :گزارش هائی که از شهرستانهای سیل زده تابع‌استان مرکزی‌میرسددرکمیسیونی که روز دوازدهم ماه جاری دروزارت کشور تشکیل میشود مورد بررسی قرار میگیرد .

این کمیسیون تحت ریاست آقای صدری معاون استاندار استان‌مرکزی با شرکت مدیر کل امور اجتماعی وزارت کشور، مدیرکل امورشهرداری ها نماینده بانك کشاورزی مدیر کل وزارت راه تشکیل میگردد .

دراین کمیسیون ازروی گزارشهای رسیده در مورد کمك به کشاورزان مرمت جاده ها ، کمك نقدی و جنسی به‌مردم آسیب دیده‌از سیل‌تصمیمات لازم اتخاذ خواهد شد .

آقای صدری فرماندار تهران‌گفت: شیر و خورشید سرخ در چند روزه اخیر نهایت فعالیت را در رساندن کمك های اولیه‌به اهالی سیل زده ورامین و سمنان انجام داده‌است.

برای‌دهات اطراف این دو منطقه سیلزده از طرف شیر و خورشید سرخ تا کنون چهار کامیون محتوی پتو و قند و شکر وآرد حمل‌گردیده است.

پیام پیش آهنگان

این پیام امروز از طرف پیش- آهنگی ایران انتشار یافته‌است :

البته تاکنون عموم پیش‌آهنگان کشور ازکمك بخواهران‌و برادران خسارت‌دیده ء خود دریغ نکرده‌اند. سازمان ملی پیش آهنگی ایران از عموم پیش آهنگان کشور انتظار دارد فورا کمك‌های نقدی خود را بسازمانهای پیش‌آهنگی شهرستانها تحویل نمایند دستورات لازم دیگر برای کمك‌های فوری بسازمانهای پیش آهنگی شهرستانها ابلاغ‌شده است .

شکرانه سلامتی

امروز آقای استوارمولاقلی گل آور بشکرانه‌نجات خودوخانواده‌اش از بلای سیل ، خانه چهارده‌اطاقی خود را برای احداث بیمارستان کودکان بجمعیت شیر وخورشید سرخ واگذار کرد وی گروهبان گارد شاهنشاهی است وخانه‌اش دویست وبیست متر مربع مساحت دارد .

کمك دانش آموزان دبیرستان رضا شاه کبیر

بطوریکه دیروز اطلاع داده شد عده ای از دانش آموزان دبیرستان رضا شاه کبیر بدستور خانم‌دکتر پارسای و بسرپرستی خانم همایون دولتشاهی از نقاط سیل زده محله های‌جی‌و امامزاده حسن دیدن‌نمودند منظور از این بازدید رسیدگی بوضع خانواده های سیل زده میباشد ، بدین ترتیب که نماینده هر کلاس‌یك خانواده آسیب دیده را بکلاس خود معرفی مینماید و اعانه ایکه از آن کلاس جمع‌آوری میشودبصرف ترمیم خسارات آن خانواده آسیب دیده خواهد رسید .

رئیس دبیرستان رضا شاه کبیر اظهار داشت : با اجرای این برنامه علاوه بر تحریك حس نوع پروری دانش‌آموزان وایجاد حس مسئولیت در آنها خسارات وارده ناشی ازسیل بچندین خانواده آسیب دیده نیز جبران میگردد .

کمك بنگاه پرورش کودك

شهرداری تهران کمکهائی راکه‌بوسیله بنگاه پرورش‌کودك بعمل‌آمده بشرح زیر اطلاع داد :

۱- مرد نیکوکاری‌به بنگاه پرورش کودك مراجعه نموده ضمن اهدای مقداری پوشاك اعلام داشت مبلغ‌شش هزار ریال بهر کس از سیل زدگان که بوسیله بنگاه پرورش کودك‌معرفی شود پرداخت خواهد نمود .

۲- یك بانوی امریکائی مقداری شیرینی بین سیل زدگان پناهنده‌در بنگاه پرورش کودك توزیع نمود.

۳- بوسیله‌جمعیت‌شیر وخورشید سر خ‌ایران بین کلیه سیل زدگان لباس و کفش توزیع گردید .

۴- تعداد ۲۹ نفر از سیل زدگان با رضا ورغبت و با اظهار تشکر از پذیرائی صمیمانه ایکه از آنها شده است بنگاه پرورش کودك را ترك گفته و بمنازل خویشاوندان خود ویا اطاقهائی که‌تازه‌اجاره شده بودرفتند

۵- تا آخر وقت چهارشنبه پنجم اردیبهشت تعدادسیل زدگان پناهنده به بنگاه پرورش کودك ۲۱۰ نفربوده است .

اعانه

بقیه از صفحه اول

بانوان نیکو کار که مقدار قابل توجهی لباس و ظرف و سایر وسائل زندگی بموسسه اطلاعات‌آورده بودند درخواست کردند که خود شان با همکاری نماینده جمعیت شیر و خورشید و نماینده موسسه اطلاعات این لباسها رادر میان ساکنین کوی خزانه تقسیم نمایند .

بعد از ظهر دیروز خانم فقیه بهمراه جمعی ازبانوان خیر ونیکوکار در حالیکه لباس و کفش و وضع خودرا بصورت‌ساکنین محلات جنوبی تهران درآورده‌بودند مدت چندساعت در این محلات گردش کردند و از نزدیك با احتیاجات مردم سیلزده آشنا شدند خانم فقیه بعد از ظهر دیروز در جلسه عمومی کمیته‌مرکزی کمك بسیلزدگان شرکت جست و اطلاعات مفیدی در اختیار آنان قرار داد .

امروز بانوان نیکوکار سیصد دست لباس‌و مقداری کافی‌ظروف غذاخوری وکاسه وبشقاب ولیوان آبخوری و زیلو در اختیار سازمان نیکوکاری موسسه اطلاعات قرار دادند و این وسائل بصورت کمك های جنسی بوسیله بانوان مزبور در میان افراد سیل زده تقسیم خواهدشد .

اعانات نقدی

جمع اعانات‌واصله بصندوق‌روزنامه تاظهر دیروز ۱۰۰ر۱۴۹ ریال

۷۰ - آقای ابوالفضل امین‌زنجانی ۱۰۰۰ ریال
۷۱ - خانم عزت پور فرخ ۵۰۰ ریال
۷۲ - ناشناس ۱۰۰ ریال
۷۳ -آقای مهندس پرویز ۱۰۰۰۰ ریال
۷۴ - شرکت تضامنی برادران ۵۰۰۰ ریال
۷۵ - ناشناس ۲۰۰۰ ریال
۷۶ - ناشناس ۱۰۰۰ ریال
۷۷ - بانو سلطانی ۱۰۰۰ ریال
۷۸ - سرتیپ هیوی ۲۰۰۰ ریال
۷۹ - بانو رحیمه عقیلی ۱۰۰۰ ریال
۸۰ - دوشیزه فرشته ۵۰۰ ریال
۸۱ - ناشناس ۲۰۰ ریال
۸۲ - ناشناس ۶۰۰ ریال
۸۳ -بانوزرین‌تاج ناصری‌تجریشی ۲۱۵۵۰ ریال
۸۴ - بانو ضرابی ۲۰۰ ریال
۸۵ - ناشناس ۲۰۰ ریال
۸۶ - بانو سارا ۲۰۰ ریال
۸۷ - آقای سردار ۳۰۰ ریال
۸۸ - آقای کمیلی ۲۰۰ ریال
۸۹ - دوشیزه مجد ۱۰۰ ریال
۹۰ - بانو ناشناس ۲۰۰ ریال
۹۱- یکنفر ناشناس ۵۰۰۰ ریال
۹۲ - دانش آموزان کلاس پنجم دبستان عفات جمعا ۱۰۰۰ ریال بشرح زیر :

خانم خطیب شهیدی ۲۰۰ ریال
دوشیزه اقدس امانپور ۶۰ ریال
دوشیزه صدیقه ابراهیمی ۵۰ ریال
دوشیزه ژیلا بانگی ۵۰ ریال
دوشیزه جانانه ۲۰ ریال
دوشیزه اعظم هزار خانی ۴۰ ریال
دوشیزه فاطمه غفوری ۱۳۰ ریال
دوشیزه مریم تدو ۱۰۰ ریال
دوشیزه قدسیه حسینی ۵۰ ریال
دوشیزه فاطمه خلیج‌زاده ۵۰ ریال
دوشیزه سیما رفیع‌زاده ۱۰۰ ریال
دوشیزه بتول شریف‌فر ۱۰۰ ریال
دوشیزه زهره مفخم ۳۰ ریال
دوشیزه ایران ناظمی ۲۰ ریال

جمع اعانات واصله تا ظهر امروز ۱۹۰۷۱۵ر۵ ریال

مالیات معاملات اراضی

بقیه از صفحه اول

مهلت سه ماه مقرر در تبصره ماده یك آئین نامه مربوطه مجاز میباشد.

تبصره ۴- صاحبان دفاتر اسناد رسمی که بر حسب قانون‌ومقررات مربوطه موظف بوصول مالیات نقل و انتقالات قطعی از اشخاص‌وتادیه آن بوزارت دارائی میباشند درحکم مودی مالیاتی تلقی و درصورت عدم تادیه‌آن درمورد مقرر قانونی‌وزارت دارائی مکلف است علاوه برتعقیب انتظامی سردفتر اصل مالیات وزیان دیر کرد مقرر در ماده ۱۷ قانون مالیات بر در آمد مصوب فروردین ۱۳۳۵ و جریمه مندرج در بند(ب) ماده (۲) آئین نامه جرائم مالیاتی مصوب ۱۸ فروردین ۱۳۳۵ راطبق مقررات مالیاتی‌از سر دفترمستنکف وصول نماید .

تبصره ۵- وزار ت‌دارائی مکلف است پس از افتتاح مجلسین مجوز قانونی این تصویب نامه را تحصیل نماید .

یك تفسیر

با تصویب قانون مزبور علاوه برتقلیل مالیات صدی چهار به‌صدی دو ، قیمت منطقه‌ای نیز برای‌معامله بادولت لغو گردید .

طبق اطلاع خبرنگار ما قیمت منطقه‌ای فعلی در کمیسیون‌جدیدی که از طرف وزارت دارائی تشکیل خواهد شد مورد تجدید نظر و تقلیل قرار خواهد گرفت .هدف دولت تصویب طرح جدید و تقلیل مالیات و تقلیل قیمت منطقه ای اینست که معاملات‌اموال غیرمنقول بجریان افتد و پولها و سرمایه‌هائی که در این قسمت مدت چند سال است راکد مانده دوباره بکارافتد. این‌موضوع‌درسال قبل‌در کنفرانس بازرگانان توسط آقای ابو حسین از طرف اصناف مطرح گردید .

قسمتی از این تقاضا ها در سال قبل پذیرفته شد و بقیه آنهم با تصویب نامه فوق برآورده گردید.

تاامروز یازده هزارنفر

بقیه از صفحه اول

امروز آقای رامبد دبیر کل سندیکای حمل و نقل هوائی بین‌المللی بخبرنگار ما اظهار داشت طبق گزارش های واصله ازتهران و شهرستان ها تاکنون متجاوز از یازده هزار نفر از زائرین بلیط مسافرت خود را از هواپیمائی ملی خریداری کرده‌اند و پیش بینی میشود که بعلت استقبال فوق العاده و کثرت زائرین برای کسانی که در روز های آخر بخواهند حرکت کنند امکان‌تهیه‌جاو ترتیب‌مراجعت مقدور باشد در صورتیکه مسافرانی که با پرواز های اولیه بجده‌عزیمت مینمایند بطور قطع در مراجعت‌هم از حق تقدم استفاده خواهند کرد

لذا برای تامین آسایش زائرین محترم ترتیبی داده شده است که دریافت ویزای‌عراق از تهران‌الزامی ناشد توضیح اینکه مسافران‌محترم میتوانند از عربستان سعودی نیز ویزاهای عراق دریافت نمایند .

حمله دار ها

البته راهنمایان حجاج (حمله‌دارها) بمنظور صرفه‌جوئی‌و استفاده‌شخصی برای آنکه از این راه حد اکثر استفاده را بنمایند سعی دارندحتی‌المقدور زائرین را دیرتر به جده ببرند تا در عربستان سعودی مدت کوتاهتری متحمل‌مخارج آنان‌باشند در صورتیکه‌گذشته از اینکه‌ممکن است زائرینی که دیرتر قصدحرکت دارند از لحاظ تهیه جا با اشکالاتی بر خورد نمایند

هنگام مراجعت نیز بهمان ترتیبی که بجده رفته‌اند به تهران باز خواهند گشت‌یعنی موقع باز گشت نسبت به زائرینی که زودتر از آنان‌به‌جده رفته‌اندحق تقدم‌نخواهند داشت .

بودجه تعلیمات اکابر

از ۶ میلیون به۱۲ میلیون تومان افزایش میابد

خبرنگار ماامروز اطلاع حاصل کرد که بودجه اداره کل‌آموزش وپرورش بزرگسالان‌درسال‌تحصیلی ۴۱-۴۲ از ۶ میلیون تومان به ۱۲ میلیون تومان افزایش خواهد یافت ووزارتفرهنك مصمم است هرساله۲ میلیون نفر از مردم بی سواد دهات را خواندن و نوشتن بیاموزد .

۱۲میلیون تومان

بودجه سالیانه اداره کل آموزش‌و پرورش بزرگسالان‌سالیانه ۶ میلیون تومان است که از طرف سازمان برنامه دراختیار وزارتفرهنك‌گذاشته میشود ولی بموجب طرحی که برای باسواد کردن همه افراد مملکت بویژه مردم دهات تهیه شده وزارت فرهنك برای آنکه بتواند هر ساله۲ میلیون نفراز مردم بی سواد کشور را با سواد نماید احتیاج به ۶میلیون تومان اضافه بر بودجه فعلی خود داشت برای انجام این مقصود با مسئولین سازمان برنامه‌مذاکراتی صورت گرفت و قرار است برای سال تحصیلی ۴۱-۴۲ بودجه اداره کل آموزش و پرورش بزرگسالان از۶ میلیون تومان‌به۱۲ میلیون تومان افزایش یابد واعتبار لازم از طرف سازمان برنامه در اختیار وزارت - فرهنك قرار گیرد .

وزارتفرهنك باجرای این طرح‌موفق خواهد شد همه ساله ۲ میلیون نفر افراد بی سواد را که در دهات اقصی نقاط کشور بسر می‌برند واز مزایای خواندن و نوشتن تاکنون‌بی بهره مانده‌اند باسواد کرده و ظرف مدت ۵سال ده میلیون نفراز مردم دهات راباسواد نمایدووسائل‌تحصیل نیز بطور رایگان در اختیار آنان قرار دهد .

درمسابقه شاهین وتیم بصره

تیم شاهین ۲ بر هیچ پیروز شد

عصر دیروز مسابقه پرهیجان و جالبی‌بین تیم‌فوتبال شاهین‌خرمشهر وتیم فوتبال بندر بصره درآنشهر انجام‌گردید که‌در نتیجه ۲ برصفر بنفع تیم فوتبال شاهین خرمشهر پایان یافت .

این مسابقه در حضور آقای مهدوی استاندار خوزستان،تیمسار سرلشکر مزهرالشاو ی‌رئیس اداره کل بنادر عراق وآقای صالحی‌سر-کنسول دولت شاهنشاهی دربصره‌و هزاران تماشاچی انجام گرفت

قبل از شروع مسابقه‌ورزشکاران بادر دست داشتن پرچمهای ایران وعراق وارد زمین مسابقه‌گردیده‌و پس از مراسم معرفی دو تیم‌تیمسار سرلشکرمزهرالشاوی‌علامت‌یادبودی راکه بشکل نخل‌واز نقره ساخته شده‌بود بکاپیتین تیم شاهین اهداء نمود وبازیکنان تیم شاهین نیزهر-کدام هدیه‌ای بورزشکاران عراقی دادند .

در دوره اول مسابقه تیم‌شاهین اولین گل را وارد دروازه‌تیم‌بندر بصره کرد و از این لحظه بازی هیجان بیشتری بخود گرفت و بازیکنان‌عراقی که باحریف‌نیرومندی مقابل بودند برتلاش‌خود افزودند

ولی در دقیقه چهاردهم دور دوم مسابقه نیز دومین‌پیروزی نصیب‌تیم شاهین گردید و بعد تاپایان‌مسابقه باوجود فعالیتهای طرفین نتیجه‌ای بدست نیامدو شاهین با۲ برد برتیم بصره پیروز گردید .

پس‌ازپایان مسابقه تیمسار سرلشکر مزهرالشاوی ضمن مطالبی خطاب بورزشکاران اظهار داشت‌امیدوارم که‌انجام این قبیل مسابقات دوستانه بین ورزشکاران دو کشور ایران‌و عراق دوستی فیمابین را تشدید و تقویت کند .

دیشب نیز بافتخار استاندار و ورزشکاران مجلس ضیافتی دراداره کل‌بنادر ترتیب داده شده بود واز حضار پذیرائی گرمی بعمل آمد

آگهی مزایده شماره ۱

شهربانی کل کشور علف چر مراتع چمن محوطه قریه‌قزل‌حصار را در مدت ۱۰ ماه از تاریخ اول خرداد ماه سال ۴۱ الی پایان سال از طریق مزایده باجاره واگذار مینماید داوطلبان شرکت در این‌مزایده بایستی قبلا مبلغ سه هزار ریال (۳۰۰۰ ریال) بصندوق اداره کارپردازی تحویل نموده ورسید آنرا دریافت وپیشنهادات خود را با لاك ومهر نموده منتهی تا آخر وقت اداری روز ۲۲ر۲ر۴۱ در مقابل اخذ رسید تحویل نمایند کلیه پیشنهادات رسیده ساعت ۱۰ صبح روز ۲۳ر۲ر۴۱ با حضور هیئت کمیسیون مربوطه باز و قرائت خواهد شد حضور پیشنهاددهندگان در جلسه آزادوبه پیشنهادات فاقد سپرده ومشروط وخارج از موعدمقرر ترتیب اثر داده نخواهد شد واداره در رد یا قبول آن مختار خواهد بود چنانچه برنده مزایده از انعقاد واجرای قرار داد منعقده خود داری‌نمایند سپرده وی بنفع دولت ضبط خواهد شد ضمنا هر یك از زارعین حشم دار قریه مذکور تا پنجاه راس گوسفند بدون پرداخت حق علف چر میتوانند از علف چر استفاده نمایند وحق الطبع آگهی وهزینه تنظیم‌سند بعهده برنده مزایده میباشد .

رئیس اداره کارپردازی - سرهنگ ناظمی افشار

وکیل مدافع زارعی که متهم بقتل میباشد درداد‌گاه گفت:

مالکین عمده زارعین را بجان هم می اندازند

بین دوطایفه ساکن یك ده برسر تقسیم آب نزاعی روی داد ومردی که روی پشت‌بام مسجد ایستاده بود هدف گلوله قرارگرفت

لطف‌الله سمهرابی پس‌ازصدوررای‌زیرحکم‌دادگاه راانگشت‌زد

امروز شعبه دوم دادگاه عالی جنائی‌برای رسیدگی ببرونده مردی‌بنام لطف‌الله سمهرابی تشکیل جلسه داد. لطف‌الله سمهرابی باتهام تیراندازی‌و قتل دهقانی از اهالی قریه قاسم آباد قزوین محاکمه می گردد.

بطوری که در کیفرخواست این پرونده منعکس است در قریه قاسم آباد قزوین دو طایفه سکونت دارند که هرکدام از آنها صاحب مقداری زمین زراعتی هستند که در آن کشت و زرع می کنند. و این دو طایفه اغلب برسر تقسیم آب بایکدیگر اختلاف دارند.

در نزاعی که دوسال پیش ما بین اهالی این دو طایفه در جلو مسجد قریه روی داد جوانی بنام محمد علی حیدری در پشت بام مسجد هدف گلوله قرار گرفت وکشته شدماموربن ژاندارمری که در نزاع‌مداخله کرده بودند لطف الله سمهرابی را باتهام در منازعه و قتل محمد علی حیدری دستگیر نمودند و بتهران فرستادند.

امروز دادگاه عالی جنائی به‌ریاست آقای علمیه برای رسیدگی به این پرونده تشکیل جلسه داد.

وکیل مدافع متهم در دادگاه‌مدعی بود که علت‌اصلی این قبیل منازعات خونین وجود مالکین بزرك و مالکیت های عمده در ایران می باشد زیرا اغلب این قبیل مالکین برای اجرای نظریات و مقاصد خودتخم نفاق و دشمنی‌را ما بین اهالی بی سواد و عامی دهات میکارند و آنها را بجان یکدیگر می اندازند و باعث قتل‌عده‌ای بی گناه می شوند.

دادگاه پس از استماع مدافعات متهم که منکر شرکت در نزاع وقتل محمد علی حیدری بود ختم دادرسی را اعلام وارد شور شد.

رای دادگاه

دادگاه پس از مشاوره لطف اله سمهرابی را بده سال زندان با اعمال شاقه و پرداخت ۸۵ هزار ریال خسارت محکوم نمود.

چند حادثه

■ دیروز کودك یك سال ونیمه‌ای‌باسم علیرضا کاتوزیان فرزند محمددر حوض خانه ای د رخیابان امیر کبیر افتاد و خفه شد.

■ دیشب دیك آب جوش روی طفل ده ماهه ای بنام صدیقه مالکی فرزند جعفر که روی زمین خوابانده شده بود سرنگون شد واین طفل کشته شد.

■ دیروز پسر بچه ۱۲ساله ناشناسی که با تیرو کمان بطرف سیم شبکه برق سنك پرتاب میکرد، سیم در اثر ضربه سنك پاره شد و روی سر او افتاد و وی راکشت.

■ دیروز اصغر سیوندفرزند ابراهیم که در حمام ولی آباد مشغول استحمام بود بر زمین افتاد و درگذشت.

دوجوان‌که باتهام سرقت ازبیمارستان بیمه های‌اجتماعی دستگیرشده‌اندگفتند:

چون بیکارمان کردند ماهم دزدی کردیم

وقتی وارد بیمارستان شدیم هرچه بدستمان‌رسید بردیم‌وآنچه راهم‌که نتوانستیم‌ببریم شکستیم

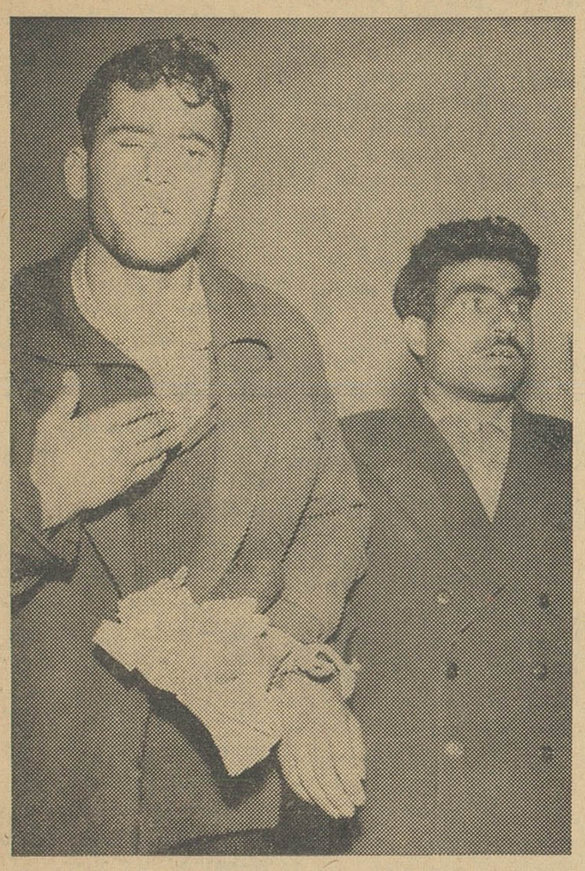

ـ میپرسید چگونه دزدشدم، گوش کنید تابگویم

دیروز دو مرد که به بیمارستان شماره ۲ بیمه‌های اجتماعی کارگران در جاده کرج دستبرد زده بودند از طرف ژاندارمری تهران دستگیر شدند.

یکی از آنها که رحمت حیدری نام داردمیگفت‌من کارمندبیمارستان شماره ۲ بودم سالها در آنجاخدمت میکردم. حق بیمه میپرداختم تا آنکه چند ماه پیش رئیس قسمت بمن گفت صد گونی برنج را که کامیون به محوطه بیمارستان‌آورده به آشپزخانه ببرم باو گفتم که از دیروز بکمر درد مبتلا شدم دکتر گفته چیز سنگینی از زمین برندارم رئیس قسمت از شنیدن حرف من عصبانی شد ومرا بیرون کرد. من بهر کجا که شکایت کردم نتیجه نگرفتم لذا دنبال کار جدیدی‌رفتم اما کاری پیدا نکردم.

تصمیم بیکارها

یك روز بقهوه‌خانه‌ای رفتم مردی را دیدم که روی نیمکت نشسته‌وآه مکیشد وگاهی مشتهایش را گره میکند وبهم میکوبد فهمیدم او نیز عصبانی است جریان را سئوال کردم گفت رئیس اداره‌ام با وجود اینکه فدا کاری های زیادی‌برایش کردم مرا بیرون کرده است وحالا بیکار هستم من نیز ماجرای زندگی خود را باو گفتم وبطرف قهوه‌خانه دیگری برای افتادیم او در میان‌راه بمن گفت که اسمش مسیب‌سلیمی است، در قهوه‌خانه دوم نیز مرد بیکاری را دیدیم که او نیز مثل‌ما اخراج شده و خیلی عصبانی بود. با هم قرار گذاشتیم که اتحادیه‌ای درست کنیم وانتقام خود را از موسساتی که مارا اخراج کرده‌اند بگیریم پس از مذاکرات لازم قرار شد شب اول به‌بیمارستان‌بیمه‌های اجتماعی دستبرد بزنیم و شبهای دیگر برای دزدی به محل‌های کار سابق آن دو نفر برویم.

ما همان شب به‌بیمارستان شماره ۲ دستبرد زدیم وبی رحمانه هرچه بدستمان رسید بردیم آن چه نتوانستیم ببریم شکستیم وخراب کردیم. روز بعد اشیاء مسروقه را فروختیم شب دوم به بنگاه مسیب رفتیم که در میان راه ژاندارمهامارا دستگیر کردند وحالا هم حاضریم به زندان برویم.

مردی که‌بادختر رویائی خودازدواج کرده‌بود

یك هفته پس ازازدواج باماجرائی رو برو شد وخودرا آتش زد

دیشب مردی که یك هفته پیش ازدواج کرده بود خود را آتش زد. این مرد که نصرالله نام دارد وسیله مامورین ژاندارمری تهران در بیمارستان رازی بستری شده است نصرالله که دفتر دار یك بنگاه صنعتی است میگفت :۱۲ روز پیش دختر زیبائی را که بعنوان نامزدبمن معرفی شد درخواب دیدم‌وهنگامیکه از خواب بیدار شدم‌احساس کردم که دلم میخواهد زن بگیرم‌زنی که شبیه همان دختر رویائی من باشد. نصرالله اضافه کرد :ازبنگاه‌مرخصی گرفتم دوروز در ساعاتیکه مدارس دخترانه تعطیل میشد بااتومبیلم در مقابل مدارس دخترانه می‌نشستم روز دوم دختری را که شبیه همان دختریکه در خواب‌دیده بودم‌مشاهده کردم واو را تعقیب نمودم خانه‌اش‌را پیدا کردم شماره تلفن خانه‌اش‌را بدست آوردم و پس از آنکه‌تلفنی بامادر او صحبت کردم فهمیدم دخترش نامزد ندارد مدیر بنگاه‌را بخواستگاری فرستاد ۴۸ ظرف‌سه روز با دختر ازدواج کردم.

نامه های عاشقانه

نصرالله سپس گفت :از این پیش آمد بسیار راضی و خوشحال بودم تا اینکه روز پیش که برای فرستادن کالابه راه آهن آمده بودم در ایستگاه راه آهن همسرم را با جوانی دیدم جوان کیفی در دست داشت‌و پس‌از چند دقیقه گفتگو از سالن ایستگاه بیرون رفتند وسوار اتومبیل شدند، منهم آنها را تعقیب کردم وقتی اتومبیل به جاده سرخه حصار رسید پنچر شد وآنها ناچار پیاده شدندمن‌هم پیاده شدم‌و بازور کیف‌را از دست‌جوان‌درآوردم‌همسرم را سوار کردم و به شهربرگشتم در میان‌راه کیف‌را باز کردم دیدم‌پر از نامه های عاشقانه ایست‌که زن‌من درزمان تحصیلی برای این جوان نوشته بود .جریان را ازهمسرم سئوال کرد. او جواب داد من آن جوان را دوست دارم و مادرم بدون جلب موافقت من ترا انتخاب کرده است نصرالله افزود : از این پیش آمد خیلی ناراحت شدم از ادامه زندگی مایوس گردیدم و خود را آتش زدم.

(۲ جوان)

از خانواده های معروف تهران

ضمن سرقت رادیوی اتومبیلی دستگیر شدند

دیشب ماموربن کلانتری ۲۵ دو دانش آموز کلاس ششم دبیرستان را که‌هردو فرزند دو خانواده سرشناس و معروف هستند، هنگامیکه میخواستند رادیوی‌اتومبیلی‌را بدزدند دستگیر کردند.

این دو جوان که محمد و سروش نام دارند و ازافشای نام خانوادگی آنها بخبرنگار ما خودداری شده امروز به دادسرا اعزام گردیدند.

یکی ازمامورین میگفت آنها برای‌تعقیب دختران ،مشروب خوری‌و کشیدن سیگار ورفتن به‌سینما پول بیشتری‌از آنچه که پدرانشان میپرداختند احتیاج داشتند و بهمین جهت چند آچار خریده به سرقت اشیاء اتومبیلها مشغول شده بودند.

پدران این دو دانش‌آموز که‌بکلانتری آمده بودند میگفتند روزانه به فرزندان خود پنج تاده‌تومان پول‌جیبی میداده‌اند و آنها هرشب به بهانه خواندن درس تا ساعت ده شب در خارج از خانه‌بسر میبرده‌اند. یکی از این دو دانش‌آموز دریك کلاس‌سه سال مانده بود.

باتهام‌قتل زنش دستگیر شد

طبق گزارش خبرنگار مادرکرج دیروز ازطرف شهربانی کرج به دادسرای این شهرستان اعلام‌شد که‌در منزلی واقع درخیابان برغان کرج زنی فوت کرده است‌و مرك‌او مشکوك بنظر میرسد بلافاصله‌آقای مسعود حافظی بازپرس شعبه‌چهارم دادسرای کرج باتفاق پزشك‌قانونی درمحل حضور یافتند و پس‌از معاینا‌تی معلوم شد که‌مرك‌زن‌مزبور عادی نیست واو را بقتل رسانیده‌اند مقتوله زنی بنام حبیبه‌است‌ودر حدود ۵۵ سال دارد و فعلا همسر چهل ساله‌اش محمدرضا کنجدی باتهام قتل‌وی دستگیر شده‌است

پرونده دوبرادریکه مادر، خودرا کشته بودند بدادگاه فرستاده شد

صبح امروز پرونده محمد و اسماعیل خلیلی دوبرادری که‌ساعت ۹ بعداز ظهر سه شنبه مادر چهل ساله خود زینب بگم را با ۵۸ضربه چاقو بقتل رسانده بودند برای رسیدگی باعتراض قرار بازداشت بداد‌گاه فرستاده شد از طرف بازپرس درباره زهرا، زنی که‌مقتول بخانه او واقع در حوالی باغ‌آذری رفت‌و آمد داشته صد هزار ریال قرار صادرشده است زهرا باتهام دائر کردن مرکزفساد تحت‌تعقیب قرار دارد.

زن‌عاشق!

دیشب ماموربن ژاندارمری ناحیه یك تهران زن جوانی بنام توران راکه برای سرقت وارد خانه‌مردمجردی به نام ملکشاه شده بود دستگیر کردند.

زن جوان دربازجوئی گفت مدتی است عاشق ملکشاه شده‌ام و چون او به علاقه‌من نسبت بخود بی‌برده تاکنون‌به عناوین مختلف چندهزارتومان ازمن پول‌گرفته و حالا هم حاضر نیست بامن‌ازدواج کند امشب تصمیم گرفتم بخانه‌اش فته‌و معادل پولیکه‌باو داده‌ام از اموالش بردارم که به‌چنك ماموربن افتادم .توران پس‌از بازجوئی باتهام شروع بسرقت بدادسرا اعزام شد.

من هروئین فروش هستم نه دزد!

دیروز ماموربن انتظامی جوانی بنام ناصررا که‌دریکی ازکوچه‌های میدان شاه اتومبیل کرایه شماره ۷۳۵۴۰ را تغییر رنك می‌دادو پلاك شماره ۵۲۲۱۸ را روی آن نصب می‌کرد دستگیر کردند.

ناصر دربازجوئی گفت من دزد نیستم بلکه هروئین فروش‌هستم‌ولی ماموربن حرف او راباورنکردند و گزارش دادند که او اتومبیل هارا پس‌از سرقت تغییررنك ونمره‌می‌داد وبفروش میرسانده است.

هروئین فروش بی پروا!

ساعت پنج بعد از ظهر دیروز ماموربن ژاندارمری‌تهران درخیابان ۲۰ متری عسجدی نزدیك دانشگاه مردی بنام محمود را که بکارمندی بنام رضا هروئین میفروخت‌دستگیر کردند و در بازرسی بدنی ازجیب محمود ۴۶ گرم هروئین بدست آوردند.

آقای سرهنك اسعدی معاون ناحیه یك ژاندارمری بخبرنگار ما گفت :عصردیروز ماموربن تجسس ناحیه یك‌که برای دستگیری دزدی به خیابان ۲۰ متری رفته بودند با محمود بر خورد کردند. محمود بدون توجه به آنها ساعت ها در کنار خیابان ایستاد و بمشتریان‌خود هروئین فروخت تا اینکه ماموربن ما او را گرفتند و صبح امروز به دادسرا فرستادند.

۸ نفر مجروح‌شدند

در ۲۴ساعت گذشته ۸ نفر به‌اسامی صدیقه مه‌کلانی فرزند تقی ۵۰ ساله ، علی عابدی فرزند علی محمد ۲۸ ساله ، عزت‌اله میرزاجانی فرزند قدرت‌اله، منیژه احمدی‌فرزندعلی اکبر ۹ ساله غلامرضا اجاقی ، ابراهیم حسنی فرزندحاجی ۱۱ساله‌رفیع دوستی فرزند نصیر ۲۰ ساله، ماشاءاله حسین پور فرزند حیدرو رمضان قربانی فرزند علی ۳۲ساله دراثرحوادث‌رانندگی زخمی‌شده‌اند.

جوانی در میان‌سمیل ناپدید شد

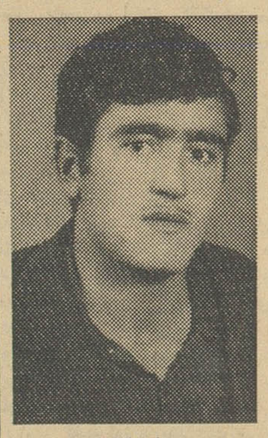

ستار آقائی

در اثر بارندگی و سیل روز های گذشته در امامزاده حسن جوان بیست وپنجساله ای بنام ستار آقائی فرزند علی مفقود گردیده است . این جوان هنگام جاری شدن سیل در اطاق خود خوابیده بود و صبح وقتی مردم برای جستجوی بقایای اثاث خود بسراغ کلبه های خرابه خود آمدند از اطاق ستار آقائی اثری نبود و خود وی نیز مثل اطاق مخروبه اش مفقود شده بود.

عده‌ای درصدد تجاوز بحریم سدکرج میباشند

امروز این اطلاعیه از طرف‌ناحیه یك ژاندارمری مرکز صادر شده است :

بقراری که از سازمان سدکرج اطلاع میدهند اخیرا عده‌ای از اشخاص سود طلب خود سرانه و بدون رعایت مقررات و کسب‌اجازه از مقامات ذیصلاح تجاوزاتی به حریم سدکرج کرده‌ودر صددایجاد واحداث تصرفاتی میباشند علیهذا بدین وسیله باطلاع میرساند که ناحیه اژاندارمری مرکز بمنظور اجرای قانون‌وجلوگیری ازتصرفات وتجاوزات غیر قانونی جدا از این امر جلوگیری ومتجاوزین در هر موقعیت ومقامی که باشند شدیدا تحت تعقیب قرار میگیرند.

کرمانشاه
سینما ویانا
هدیه میکند
آخرین روزهای رود
سینماسکوپ ـ رنگی ـ دوبله فارسی
بزودی
آ ـ ۱۹۷۱ ۱ ـ ۳

برای فروش دارو
ازشهرستانها نماینده معتبر مورد احتیاج است
داوطلبان باصندوق پستی شماره ۲۶۱۹ مکاتبه‌فرمایند
آ ـ ۲۵۰۰ ۱ ـ ۳

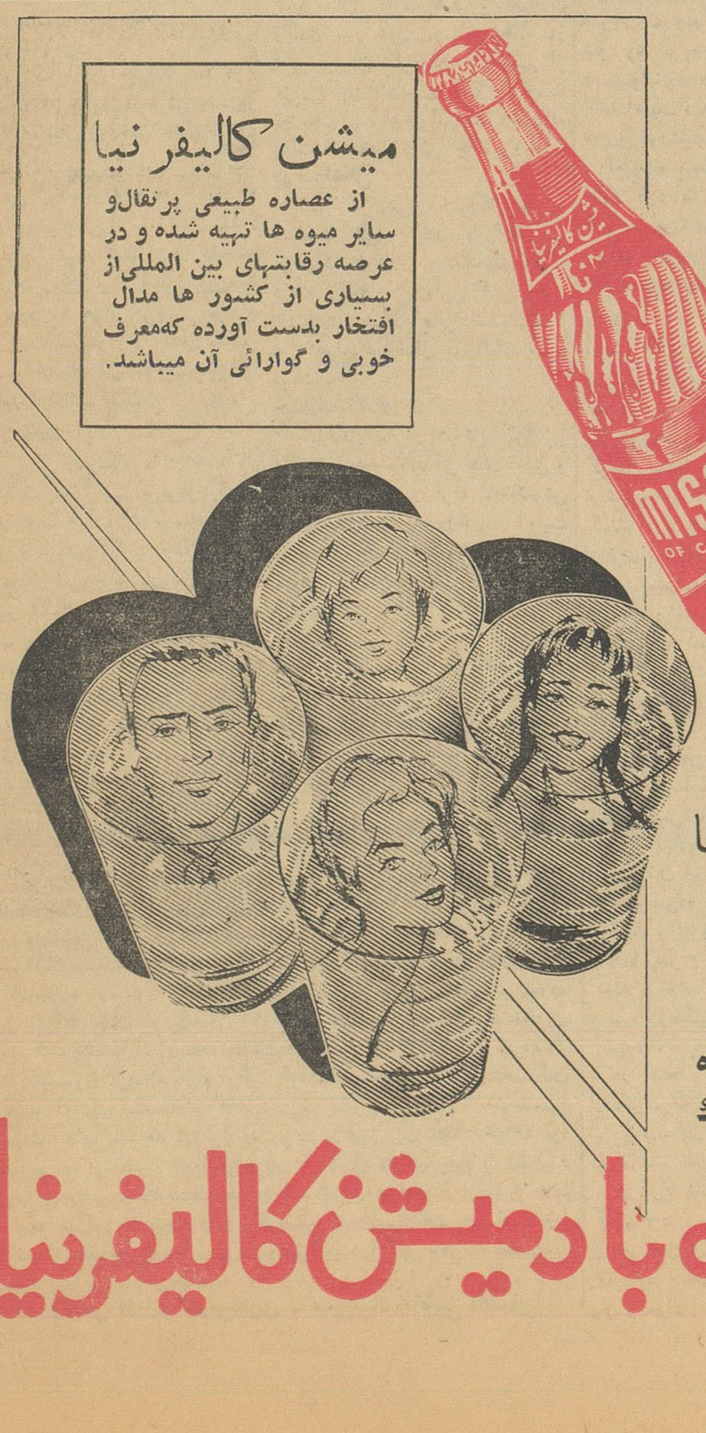

تلفن مستقیم سرویس حوادث ۳۰۳۵۶۹
از ساعت ۸ صبح تانیمه شب بشماجواب میدهد ۳۰۳۵۶۹

خوشبخت کیست؟

سازمان اداری شهرداری تهران پوسیده است

بقیه از صفحه اول

بعقیده من سازمان محلی بیش ازحکومت محلی ارزش دارد وباید به‌آن توجه شود .

کار مردم

سپس آقای نفیسی معاون‌شهرداری تهران گفت : عرایض من جنبه علمی ندارد ما اعتقاد داریم که کار مردم باید بدست مردم سپرده‌شود ومطمئن هستیم که دراینصورت وضع بهتری خواهیم داشت .

سه‌دستگاه آب و برقو اتوبوس دراختیار شهرداری است ولی‌عملا مستقل کار میکنند وماسعی‌میکنیم حتی‌الامکان دخالتی در امور آنها ننمائیم تا کارشان بهتر پیش‌برود واگر بشود شرکتی برای اسفالت بسازیم که بهمین نحو کارکند خیلی بهتر خواهدبود .

دخالت مردم شهرما درامر مربوط خود فقط محدود بحرف زدن است درصورتیکه باید میل داشته باشید وبفهمید چرادستگاهی خوب نمی گردد .

وضع شهرداری تهران اگر نگوئیم رقت‌انگیز است یاکارمندان آن از بدبخت‌ترین کارمندان‌دولت تشکیل‌میشوندبایدبگوئیم‌تشکیلات صحیحی نداشته چه از نظر مالی وچه ازنظر اداری .

اگر از بالا بشهر تهران نگاه کنیم یاکوچه پس کوچه‌های‌آنرا بدقت ببینیم متوجه می‌شویم بی‌ریخت‌ترین شهر دنیاست و این مصیبت از بی‌نقشه‌ای و بی‌نظمی آنهائی بوده که درگذشته هااداره شهررا بعهده داشته‌اند .

درشهرداری اداراتی وجود دارد که‌نمیبایست باشد. هیچ چیز در شهرداری فناناپذیر نیست و اگر عوارضی از ۲۵ سال پیش وضع شده همانطور مانده است .

شهرداری بدهکار است .

ناطق در مورد وضع مالی‌شهرداری گفت وقتی آقای دکتر نصر به شهرداری آمد ۱۳۵ میلیون تومان قرض شهرداری بود پس‌از دو ماه ۱۴۹ میلیون تومان و پس از دو سه‌ماه دیگر ۱۶۸ میلیون تومان وبالاخره دوماه دیگر به ۲۳۰ میلیون تومان رسید درحالیکه شهرداری کوچکترین‌قراردادی‌نبسته بودو قرضی‌هم نکرده بود و بالاخره پی‌بردیم که‌اصلاحسابداری‌شهرداری وضع نامرتبی دارد واکثر حسابها برپایه سندهائی است که نسخه‌ای ازآن درشهرداری موجود نیست .

درحال حاضر ۱۸۰ میلیون تومان قرض داریم و بقیه راپرداخته‌ایم‌ما ازمردم‌عوارضی مربوط به سال ۱۳۲۲ می‌خواهیم و طلب هائی از سال ۱۳۲۵ داریم ولی معلوم‌نیست مابچه حساب طلب‌داریم وبچه‌مدرك بدهکار هستیم .

۱۴۰ میلیون تومان بودجه‌شهرداری درسال گذشته بود که۱۳۲میلیون تومان آنرا وصول کردیم‌درحالیکه همانطورکه میدانید وضع اقتصادی ومعاملات زمین هم راکد بود .

بهترین کارمندان

باتوسعه شهر تهران درآمد و مخارج نیز توسعه پیدا کرده‌است معاون شهرداری گفت به عقیده من بهترین کارمندان‌دولت‌رفتگران هستند که باحقوق ۱۵۰ الی ۲۵۰ تومان یعنی‌کمتر ازعمله یك شبانه روز کارمیکنند .

بعد ازرفتگران از مامورین‌آتش نشانی باید نام برد که با وسائلی که بدرد یك شهر صد و پنجاه‌هزار نفری میخورد به بهترین وجهی در تهران خدمت میکنند .

تاسال ۳۸ شهرداری هر سال پس انداز داشته ولی از آن سال به بعد بعلت پارك سازی و ظاهر سازی و امثال آن مقروض هم‌شده است .

وصولی سال قبل‌ما از سال قبل از آن که شهرداری ساختمان اپرا را نیز بمبلغ ۲۰ میلیون تومان فروخته و درآمد هائی که نظیر آن داشته بیشتر است تا دی ماه‌سال گذشته شهرداری تحت ۴۲ عنوان مختلف عوارض میگرفته است .

مثلا از یك زمین هشت نوع‌عوارض میگرفته مانند‌عوارض‌بایر، غیربایر، بایر قدیم ، بایر جدید ، برق ، بالکن و امثال آن که بعضی از آنها واقعا بیخودی بوده است .

کارمندان شهرداری

شهرداری تهران هفت هزار نفر کارمند دارد که فقط ۱۱۰۰ نفر آنها تحصیلکرده هستند و از این عده فقط ۲۵ نفر لیسانسیه ـ ۳۰ مهندس و کمك‌مهندس و۳۷دکتر داریم که در دستگاه های دیگر نیز کار دارند فقط سه نفر کلاس امور اداری را دیده‌اند ولی در مقابل سازمان برنامه ۷۵ در صد کارمند لیسانسیه دارد .

آقای دکتر امینی مکرر تاکید کرده‌اند که شهرداری باید در اختیار مردم باشد .

ناطق در خاتمه از موسسه‌مطالعات و تحقیقات اجتماعی خواهش کرد نتیجه سمینار را بشهرداری اعلام کند تا روی آنها اقداماتی شود .

سپس آقای سعیدی فیروزآبادی مدیر کل سابق سازمان چای و مدیرکل‌سابق امورمالی شهرداربها در مورد قروض و در آمد های شهرداری چنین گفت :

بعضی از اقلام شهرداری بر پایه اصول منطقی نیست و میزان‌وصولی منطبق با پیش بینی نبوده است .

وقتی بشهرداری آمدیم در آمد را دهساله از سال ۱۳۲۷ تا سال۳۷ حساب کردیم در سال ۱۳۳۶ مبلغ ۵۶ میلیون تومان شهرداری در آمد داشته است .

میتوان گفت کارمندا ن‌شهرداری بهمان نسبت که در خرج کردن بی پروا بوده‌اند در وصول در آمد کوشش نکرده‌اند و بطور کلی در شهرداری اصول کار اینست که می‌نشینند تاکسی خودش بیاید و عوارض بدهد و اگر نیامدو بدهی خود را نپرداخت کسی باو کاری ندارد .

در صورتیکه اگر در این مورد کوشش میکردند . میزان وصولی شهرداری بچند برابر میرسید . شهرداریهاچون نمیتوانستندعوارض را وصول کنند عوارض جدیدی وضع میکردند . این دستگاهها که نزدیك چهل سال است درست‌شده هیچ نظم وانضباطی ندارد . وقتی آقای ذوالفقاری بشهرداری آمدند و موجودی را پرسیدیم گفتند . حد متوسط در آمدها ۶۴ میلیون‌تومان بود که ما تا ۱۳۰ میلیون تومان رساندیم .

از وزارت خانه های طرف‌حساب و سازمان هائی که بدهکار بودیم بطور علی الحساب پولی گرفتیم و گفتیم حقوقها را بر خلاف همیشه که از بیست‌و نهم ماه شروع‌میکنند و هر وقت پول میرسید تمام میشد ، از بیست و پنجم شروع و تا بیست‌و نهم ماه تمام کنید .

شهرداری در آن موقع ۷۹ میلیون تومان بدهی داشت . حد متوسط در آمد ماهیانه ۶میلیون تومان و حد متوسط خرج هشت میلیون تومان بود .

ناطق‌پس از اعلام اسامی‌مراکزی که قرض داشتند گفت گزارشی به نخست وزیر نوشتم که امسال ۷۰۰ میلیون ریال قرض داریم و اگر صد میلیون تومان بما قرض داده‌نشود کاری نمیتوانیم بکنیم و یا میتوان بعوارض اضافه کرد . جلسه ای تشکیل شد عوارض را نمیشد اضافه کرد . پس قرار شد بما قرض بدهند ولی ما قرض راهم نگرفتیم و ۱۹۵ میلیون ریال نیزدر آخر سال موجودی داشتیم .

چون شهرداران مرتبا عوض‌میشوند هر شهرداری‌پیش‌خود حساب‌میکند و میگوید منکه سال دیگر سر کار نیستم و روی همین حساب قرار داد های بیهوده می بندد .

شهر بیقواره

شهر تهران بی قواره و بدون نقشه بجلو رفته است درحدود شش میلیون تومان پول غرامت زمین برای میدان جلوی نهر کرج دادیم و برای میدان های مقابل موزه ـ منیریه و ابن سینا نیزبهمین طریق پول دادیم که ناتما م‌ماند .

شهر تهران در حدود سیصد ـ میلیون تومان پول میخواهد که‌چاله چوله های آنرا پر کنند.

ولی بعد ا زرفتن ما شهرداروقت مصاحبه کرد و گفت که درخزانه شهرداری پنجاه‌ریال‌پول‌است . در صورتیکه‌من درروزنامه‌اطلاعات‌نوشتم وجواب دادم اینطور نیست و دلائل لازم را آوردم .

بورس بازان

سپس آقای دکتر نراقی مدیر موسسه مطالعات و تحقیقات اجتماعی ضمن مطالب مفصلی در مورد‌وضع‌شهر و بورس بازی اراضی گفت شهرداری همیشه دنباله روی بورس بازان را میگرده است و در نتیجه شهرداری تهران امروز عملا نقش رهبری شهر را از دست داده‌است . زیرا قبل از اینکه شهرداری دارای قدرت‌کافی برای طرح و اجرای نقشه شهرسازی بشود و یا امکان نظارت بر موادغذائی داشته باشدقدرتهای‌متنفذ و انحصارگر در موارد مذکور بوجود آمدند . و عملا شهرداری را بدنبال خودکشیدند.

دستگاه اداری شهرداری بایدتغییر شکل بدهد اصلاح شهرداری را می‌توان یکی از بهترین امور اجتماعی و حتی ملی نامید .

سپس چند سئوال مطرح شد ویکی از حاضرین گفت شهردار حتما باید انتخابی باشد تا وضع شهر درست شود .

آقای نفیسی جواب داد آقای‌نخست وزیربرای‌انتخابات‌انجمن‌شهردستوراتی داده‌اند :

معاون‌شهرداری در پاسخ‌یکی دیگر از حاضرین در جلسه گفت انجمنهای محلی صورت قانونی ندارند و احترامی که شهرداری به آنها میگذارداحترامی استکه بتمام مردم دارد .

آنگاه آقای حکمی دستیار تحقیق موسسه گفت :

وقتی مدیر موسسه ای آمد وگفت باوضع موجود نمیتوانیم کاری ازپیش ببریم ما غمگین میشویم .

باصحبتی که شدشهرداری‌مشکلات زیادی دارد و از جمله وصول عوارض‌ـ خود آقایان قبول دارند که شهرداری حسابداری ندارد ..

انجمن شهر

نمیدانیم با اختلافاتی که از این وضع بوجود می‌آید شهرداری چطور بودجه تعیین میکند .

در واقع کارهای شهرداری بامید خداست .

اگر ما بخواهیم طرح‌جدیدی‌منطبق براصول علمی پیشنهاد کنیم‌باید‌حساب وکتاب روشن شودواین‌خودش‌مشکلی است .

در ۱۳۲۸ قانونی گذشت که آن هم نواقصی داشت ولی انتخابات یك درجه ای شد .

در حال حاضر از ۳۲۸ شهرداری ایران ۲۵۰ شهر انجمن شهر دارند . اخیرا طرحی برای انتخاب انجمن شهر تصویب شد که دراین طرح قیدشده که باسواد ها رای بدهند چون بعقیده من انجمن شهر پایه اساسی شهر است و اعضای‌انجمن‌شهر از سناتورها مهمتر هستند

برای شهردار ها که پنج درجه می‌شوند مقرراتی در نظر گرفتیم‌مثلا شهردار جدید اول و دوم و سوم حتما باید لیسانس داشته باشد .

ناطق درموردعلل عدم‌موفقیت انجمن های شهر در گذشته گفت:

مردم یا میگویند موفق نمیشویم‌یا اعتقاد ندارند .

چرا نباید د رانجمن شهر استاد دانشگاه ـ وکیل دادگستری مستخدم دولت عضو پیدا نکند ؟

اصلا انجمن شهر مال اینهاست .

بعقیده بنده باید ازمدرسه کودکان را با انجمن شهر و روش آن آشنا سازند و دولت باید از مداخله درامور انجمن شهر خودداری کند . و باید برای‌مردم حقی قائل شد .

شهردار جوادیه

سپس آقای مینوچهر شهردار جوادیه چنین گفت :

بنده سیوم و کلاس سپوری را در طی ۲۴ سال در سپورخانه‌مبارکه تهران دیده‌ام .

سخنران نیستم و صحبت های‌من بدرد قهوه‌خانه جنوب شهر می‌خورد .

وقتی وارد جوادیه شدم دیدم مرد ها ، زنها همه سطل بدست دارند وبرای‌آوردن آب مقدارزیادی راه میروند . آنروز هوا بارانی و سرد بود بطوریکه من بسیار متاثر شدم کنجکاوی کردم معلوم شد در خانه های جوادیه که صدی ۹۰بیش از ۳۰ متر وسعت ندارد و بقیه از صد و پنجاه متر تجاوز نمیکرد ، چاه های آب در فاصله دو متری مستراحها حفر شده بود و میبایست ازاین چاه های ۲۰ متری آب بدست آورند .

معمولا بین صاحب‌ملك ومستاجر دعوا میشد . چون خانه های جوادیه معمولا ٤ یا ۵ اطاق دارد هر روز نزدیك ده بچه در این چاه های سرباز از بین میرفتند . در جوادیه چهار چاه با اصول بهداشت ازطرف دولت حفر شده بود که روزی چند ساعت کار میکرد و د رآن‌ساعت ظرف شوی ـ رخت شوی ـ قالی‌شوی و کسانیکه حیوانات را می‌شستند به آن هجوم میبردند من روزی مردم را در مقابل یکی از چاه‌ها جمع کردم و گفتم‌میخواهید برای شما لوله کشی بکنم . آنها گفتند چطور میخواهی اینکار را بکنی .ولی بالاخره لوله‌کشی را انجام دادم با حداقل ۲۷۵ ریال و حداکثر ۱۵۰۰ ریال که حدمتوسط آن ۸۰۰ ریال شد.

در عرض چهار پنج ساعت ۲۳ خانه‌رالوله کشی کردم‌بدون‌تشریفات و پرونده سازی ونوبت گرفتن وغیره میخواست‌بیگرد. درحالیکه‌با متری۲۳ سازمان آب‌برای‌دو متراب٤٦تومان تومان‌میشود بجای‌آب‌نوشیدنی‌بطری شش ریال روانه خانه ها کرد .

بالاخره درعرض دو ماه۱۷۱۷خانه را لوله کشی کردم بعداز مدتی چند تا مهندس از سازمان آب آمدند که‌لوله کشی آب در انحصارماست وتوحق نداشتی چنین کاری بکنی‌و آنهارا بازور بیرون کردم .

من خودم باندازه یك‌شاگرد لوله کش از لوله کشی سرم میشد ودر کار لوله کشی از دکتر و مهندس استفاده نکردم عقل خودم و چند تا بیوه زن را سر هم کردیم‌و

تقلیل تعطیلات اتابستانی ،

بقیه از صفحه اول

دبیرستانها بطور معمولی در خود دبیرستانها برگزار میشود ؟ بامداد امروز خبرنگار ما در اداره امتحانات فرهنك استان تهران حضور یافت‌و علت این امر را استفسار نمود.

رئیس اداره امتحانات اظهارداشت حوزه بندی کلاسهای ششم خانه‌داری بموجب‌آئین نامه‌وماده واحده مصوب شورایعالی فرهنك بوده و کارها انجام شد .

در اطلاعات

شرحی در روزنامه اطلاعات‌نوشتم که من آب را با برق از چاه درمی آورم‌ومتری هفت شاهی تمام می شود شما چطور آبی را که بدون دردسر از کرج می‌آیدواگر تصفیه شود متری ده شاهی بیشتر تمام نمی شود باین گرانی میگیرید، من گفتم تهران را حاضرم لوله کشی کنم و متری سه ریال بگیرم .

ولی روسای ما که گوششان باین حرفها بدهکار نیست و حالا هم که دیدند من میخواهم درسمینار حرف بزنم گذاشتند و رفتند .

ناطق سپس تعداد زیادی از محله های تهران را نام برد .

واظهارداشت این‌محله هاآب‌ندارند

تشکیلات اداری

شماوقتی میخواهید بشهرداری پول هم بدهید بقدری شمارا بالا وپائین میفرستند که‌پشیمان‌میشوید ولی حالا شما بیائید جوادیه برای پروانه ساختمانی سه چهار ساعت بـرای مفاصا حساب ده دقیقه وبرای دادن عوارض فقط یکدقیقه طول میکشد و آبدارخانه‌هم‌نداریم

خانم ماشین نویس ساعت هفت‌و نیم‌باید سر کارش باشدو ساعت‌یك ونیم بعد از ظهر برود .

درجوادیه هشتاد سپور داریم که ۵۶ نفر آنها عمله هستند

شهردار جوادیه پس‌از اشاره‌به تاسیس کودکستان‌وانجمنهای‌محلی درباره راه جلوگیری از سیل پیشنهادی باین شرح مطرح کرد

۱ـ بایستی نهر فیروز آباد به عرض لااقل شش مترتعریض گردد

۲ـ جدارهای طرفین نهربوسیله سنك وسیمان یابتون ساخته شود درروی پیاده‌روهای طرفین‌آن‌دیوار هائی بعرض یکمتر وارتفاع یکمتر بابتون ریخته شود تاهم مانع‌سقوط اطفال بنهر شود و هم گنجایش بیشتری برای عبور سیل داشته باشد .

۳ـ برای جلوگیری از بوی آن درهر پانصد متریك رفتگر همه روزه باجاروی فراشی کف‌آنراپاك کرده وزباله‌های جمع شده را بالا بریزد .

٤ـ پلهای روی نهر باید همه آهنی باشد وکاملا بالای‌دیوارهای طرفین نهر قرار بگیرند تا مانع عبور آب نشوند .

صحبت آقای‌مینوچهر چندین‌بار باکف زدن شدید حاضرین‌درجلسه مواجه گشت و پس‌از آن رئیس جلسه ازحکومت مردم به مردم سخن گفت واز آقای مینوچهر تمجید و تائید کرد .

آنگاه آقای دکتر نیامی مخبر جلسه خارج از برنامه مطالبی در مورد راه حل مشکلات امورشهر ایراد کرد و اظهار داشت محور مذاکرات امروز روی امور مالی شهرداری بود .

آقای‌نفیسی گفت وضع‌شهرداری نکبت باروسازمان اداری‌آن‌پوسیده است .

سپس آقای نراقی گفت :

ازسخنرانی آقای مینوچهرخیلی استفاده کردم و بغیراز استفاده‌علمی این نتیجه راگرفتم که ما درزیر فشار دستگاه اداری چنان عاجز و فرسوده شده‌ایم که‌دنبال‌راه‌گریزی میگردیم .

ضمنا این نتیجه را میگیریم که بعضی از دستگاهها وادارت‌ماازبین رفته‌اند که نمونه آن شهرداری است و حالا باید ببینیم چطورمی‌توانیم آنها را اصلاح کنیم .

درخاتمه آقای اسمعیل صیرفی دانشجوی سال دوم موسسه خارج برنامه در مورد اشکالات‌شهرداری و کسبه سخن گفت‌و جلسه‌درساعت ده بعداز ظهر پایان یافت .

دومین دسته حجاج

بسوی جده پرواز کردند

● برنامه پروازهواپیماهای حامل حجاج تا نیمه شب ۸ اردیبهشت تنظیم شده‌است

ساعت سه و نیم بعد از نیمه شب گذشته دومین هواپیمای حامل حجاج از فرودگاه مهرآباد بسوی جده‌پرواز کرد .

اطلاعیه

چون اوقات حج برای ادای مناسك بزودی فرا میرسد و لازم است‌حجاج در مواعد معین در امکنه مختلف مکه حاضر باشند لذابمنظور ثبت‌نام‌کلیه حجاج و تنظیم مواعد پرواز آنهاشرکت هواپیمائی‌ملی اطلاعیه ای عصر دیروز انتشار داد که‌به شرح زیرباطلاع خوانندگان میرسد :

باوجود اینکه امروز هواپیماهای جت چهارموتوره برای مسافرت‌حجاج جهت چندین پرواز آماده شده بود بعلت عدم آمادگی حجاج در حرکت و تاخیر در گرفتن ویزا و ثبت‌نام‌تعدادی از پروازها انجام نگردیده است بدینوسیله باطلاع کلیه حجاج‌محترم میرساند که چون برای هر شرکت هوائی تعداد هواپیما ها محدوداست چنانچه حجاج محترم تاخیری‌درنوشتن نام خود نمایند در روز های بعد محلی در هواپیما نخواهند یافت از هم‌اکنون باطلاع‌زائرین محترم میرساند که‌برای هواپیما های سه روز میجدهم تا بیست اردیبهشت ماه جای‌خالی موجود نیست . همچنین باطلاع حجاج محترم که موفق بگرفتن ویزای عراق در تهرا ن‌نمی شوند میرساند که میتوانند با کمك هیئت سرپرستی‌درعربستان سعودی ویزای عراق دریافت دارندو از این بابت برای ایشان جای‌نگرانی نیست .

نحوه حرکت حجاج

خبرنگار ما نحوه حرکت حجاج‌را به فرودگاه مهرآباد چنین اطلاع‌میدهد: نحوه حرکت حجاج باین ترتیب است که زائرین باید بدفتر امور حج در کافه شهرداری مراجعه کنند و مدارك زیر را ارائه دهند :

۱ـ گواهی نامه بهداشتی (قرنطینه)

۲ـ گذرنامه با پروانه خروج از شهربانی وویزای عربستان سعودی (در صورتیکه‌حجاج بعد ازانجام‌مناسك حج مایل بزیارت عتبات باشند باید ویزای عراق نیز ارائه دهند)

۳ـ بلیط (روی جلد بلیط باید مهر شهربانی خورده باشد).

٤ـ گواهی خرید ارز (بستگی‌به‌میل زائرین دارد)

تعیین جا

زائرین پس از تکمیل مدارك بالا می توانند ٤٨ساعت قبل از حرکت برای تعیین جا در هواپیما بدفترامور حج در کافه شهرداری مراجعه کنند وروز و ساعت پرواز هواپیما ها باطلاع زائرین میرسند ، پس از تعیین جا گذرنامه زائرین از طرف شرکت مربوطه اخذ می گردد .

زائرینی که تاریخ حرکت آنان برای ٤٨ ساعت بعد تعیین میشود باید ٢٤ ساعت قبل از حرکت اثاثه خود را درهمان محل کافه‌شهرداری تحویل دهند (هریك از زائرین فقط میتوانند حداکثر ۲۰ کیلو بار همراه داشته باشند)وچهارساعت قبل از پرواز هواپیما باید درمحل کافه شهرداری حاضر باشند واز آنجازائرین وسیله اتوبوس به فرودگاه مهرآباد عزیمت می‌کنند

ظرفیت هواپیماها

ظرفیت هواپیماهای حامل‌زائرین از ۷۹ نفر تا ۱۰۹ نفر میباشد

هواپیماهائی که‌ازتهران پروازمی کنند از نوع جت میباشند و پس‌از سه‌ساعت ونیم پرواز به فرودگاه جده میرسند .

پروازهای بعد

پروازهای بعدی هواپیماهای حامل زائرین بیت‌الله‌الحرام بترتیب زیر است :

روز پنجشنبه

دومین پرواز از ساعت ۳ر۳۰

سومین پرواز ساعت ۱۱ر۳۰

چهارمین پرواز ساعت ۱۹ر۳۰

روز جمعه

پنجمین پرواز ساعت ۱۱ر۳۰

ششمین پرواز ساعت ۱۹ر۳۰

روز شنبه

هفتمین پروازساعت ۲ر۳۰ بعداز نیمه شب

هشتمین پرواز ساعت ۳ر۳۰ بعد ازنیمه شب

نهمین پرواز ساعت ۱۱ر۳۰

دهمین پرواز ساعت ۱۹ر۳۰

یازدهمین پروازساعت ۲۴ر۰۰

پرونده‌های مهم دیوانکیفر

بقیه از صفحه اول

رسیدگی به پرونده آقای ابتهاج نیز بمرحله مطالعه رسیده و یکی از آقایان قضات بعنوان دادیار ناظر با باز پرس همکاری میکند .

دادستان دیوان کیفر درباره انتظار مردم و وضع پرونده ها بخبر نگاران گفت : احضار یا بازداشت متهم اول کار است و برای رسیدگی به هر پرونده پس‌از احضار یاقرارباز‌داشت باید لااقل در حدود یکسال سکوت کرد .

درباره پرونده پلاژ سازمان برنامه دادستان دیوان کیفر بخبر نگاران گفت قرار مجرمیت رئیس حسابداری مسئول سازمان برنامه صادر شده است و گزارش لازم در باره آقای آرامش نیز تسلیم وزارت دادگستری شده تادادگستری وسایل تعقیب ایشان رادر پرونده پلاژ طبق مقررات فراهم کند .

پرونده های جدید رسیده

دادستان دیوان کیفر ضمن‌اشاره بپرونده هائی که روی میز او بود اضافه کرد : پرونده های جدیدی از مراجع مختلف دولتی‌برای‌رسیدگی بدیوان کیفررسیده‌است. خوشبختانه ادارات بازرسی وزارتخانه ها تعداد زیادی پرونده مربوط بسوء استفاده یاسوء جریان در ادارات و سازمان های دولتی آماده کرده‌و بدیوان‌کیفر فرستاده‌اند ولی‌درباره این پرونده‌ها چون در مرحله تحقیق هستیم‌باید تامل کرد زیرا بمحض آنکه اشاره‌ای در روزنامه ها بشود مشکلات کارما زیاد میشود . بعنوان مثال فلان آقا که ابتدا خودش میداند در کجا سوء استفاده کرده است بمحض‌آنکه اشاره ای درآن مورد در روزنامه ها می بینند موجباتی برای فرارخود فراهم میآورد و پس‌از مدتها زحمت وقتی مستنطق دست بکار تعقیب آن شخص میگردد معلوم میشود که متواری شده است .

قرار تامین اموال

دادستان دیوان کیفر در خاتمه اظهارات خود افزود : از طرف آقای قائمی باز پرس پرونده اسفالت و شهرداری قرار تامین اموال آقای رحیم علی خرم مقاطعه کار وصاحب شرکت اسفالت راه صادر شد و دستور اجرای تامین قرار مذکور بمبلغ ۱۶ میلیون تومان بمامورین اجرائیات دادسرای دیوان کیفرداده شد .

کیف سیاه محتوی اسناد

ای کسیکه دیشب شیشه کوچك ماشین دوج سفید رنك مرا شکسته‌اید وکیف‌سیاه‌را ازداخل‌اتو مبیل برده‌اید . تمنی دارم با یك عمل و اقدام جوانمردانه مرا شاد نمائید من هم شما را وجدانا خواهم بخشید فقط اسناد ومدارك داخل کیف را که بهیچوجه نمیتوانید از آن استفاده نمائید به آدرس روزنامه پست تهران خیابان شاه آباد ارسال فرمائید . خداوند شما را براه راست هدایت فرماید.

آگهی مناقصه ۳۸۶

شهربانی کل کشورخرید‌هفتهزارروپانصدعددتابلوی فلزی علائم‌مختلف راهنمائی را با پایه آهنی وهمچنین نصب آنها را در نقاط مختلف شهرو حومه طبق مشخصات مربوطه آنها وبموجب برك شرایط جداگانه وصورت معینه نوع علائم بمناقصه میگذارد .

۱ـ داوطلبان شرکت در مناقصه‌میتوانند برای دریافت‌برك‌شرایط‌مناقصه وصورت مشخصات بدفتر کمیسیون ابتیاع مراجعه و سپس پیشنهادات خود را تنظیم ودر پاکت لاك ومهر شده که ظهر آن نوشته شده باشد مربوط بمناقصه شماره ۳۸۶ پس از ثبت در دفتر نماینده توسط شخص پیشنهاد دهنده در صندوق مخصوص پاکتهای مناقصه انداخته شود .

۲ـ پیشنهاد دهندگان بایستی مبلغ سیصد هزار ریال بابت سپرده بحساب ۱۰۶۳ شهربانی ببانك مرکزی ایران تحویل واعلامیه بانکی را ضمیمه پیشنهاد خود نمایند چك بعنوان سپرده پذیرفته نخواهد شد ولی چك تضمین شده یااعلامیه بانکی معتبر لااقل بمدت اعتبار دو ماه مورد قبول است به پیشنهادات فاقد سپرده ـ مشروطه مبهم و همچنین به پیشنهاداتیکه بعد از روز وساعت مقرر در آگهی برسد بهیچ عنوان ترتیب اثر داده نخواهد شد .

۳ـ تاریخ قبول پیشنهادات تا آخر وقت اداری روز ۱۶ر۲ر۴۱بوده ودر ساعت ۱۰ صبح روز ۱۷ر۲ر۴۱ در کمیسیون خرید باز وقرائت خواهد شد حضور پیشنهاد دهندگان در جلسه کمیسیون الزامی استو در صورت عدم حضور کمیسیون بر طبق مقررات تصمیم مقتضی اتخاذ خواهد نمود مالیات وعوارض حق الطبع آگهی در جراید وهزینه ثبت قرار داد و سایر مخارج قانونی ونصب تابلوها در محلهای مربوطه طبق مشخصات فنی معینه بعهده برنده مناقصه میباشد .

٤ـ دادن پیشنهاد و شرکت در مناقصه بمنزله اطلاع کامل از مشخصات وسایر موارد فنی تابلوهای مورد مناقصه بوده و هیچگونه عذری بعدا مسموع نخواهد بود .

رئیس اداره کارپردازی ـ سرهنك ناظمی افشار

آگهی دعوت مجمع عمومی سالیانه

از آقایان صاحبان سهام شرکت سهامی اجاق روشن دعوت میشود در جلسه مجمع عمومی سالیانه شرکت که در تاریخ ۱۵ اردیبهشت ماه ۱۳۴۱ ساعت شش بعد از ظهر در محل شرکت تشکیل میگردد حضور بهمرسانند.

دستور جلسه ۱ـ تصویب بیلان وتراز نامه عملیات سال ۴۰

۲ـ تعیین بازرس .

شرکت سهامی اجاق روشن

انتصابات

در وزارت صنایع و معادن

از طرف آقای مهندس سرلك وزیر صنایع ومعادن آقای کیومرث وثوقی منشی مخصوص‌وزیر باحفظ سمت بکفالت اداره کل دفتروزارتی منصوب گردید .

ورود

آقای علیرضا زرین‌کفش معاون بانك عمران از دهلی

آقای حمزه غوث سفیر کبیر عربستان سعودی در ایران ازبیروت

آقای حاج حکمت مدیر روزنامه جهان اسلام از عتبات عالیات

خروج

آقای مهندس شکیب‌نیا رئیس اداره تل کومونیکاسیون و نماینده ایران دراتحادیه بین‌المللی ارتباطات بژنو

آقای پولبین سفیر کبیر بلژیك در ایران به بروکسل

برنامه امشب

تلویزیون ایران

ساعت ۶ر۰۰ ـ خرد سالان
ساعت ۶ر۳۰ ـ شما وسینما
ساعت ۷ر۰۰ ـ فیلم پرنده آهنین
ساعت ۷ر۳۰ ـ پیشه من چیست
ساعت ۸ر۰۰ ـ هنر های زیبا
ساعت ۸ر۲۰ ـ اخبار
ساعت ۸ر۳۵ ـ عقیده شما چیست
ساعت ۸ر۴۵ ـ فیلم موزیکال
ساعت ۹ر۰۰ ـ جدول تلویزیونی
ساعت ۹ر۳۰ ـ سینمائی
ساعت ۱۱ر۳۰ ـ پایان برنامه

فرداشب

ساعت ۶ر۰۰ ـ خرد سالان
ساعت ۶ر۳۰ ـ فیلم موزیکال
ساعت ۷ر۰۰ ـ امثال و حکم
ساعت ۷ر۳۰ ـ آنچه دراین هفته گذشت
ساعت ۸ر۰۰ ـ برنامه محلی
ساعت ۸ر۳۰ ـ بیست سئوالی
ساعت ۹ر۰۰ ـ رژه صنعت و هنر
ساعت ۹ر۳۰ ـ تآتر
ساعت ۱۱ر۰۰ ـ پایان برنامه

پیش بینی وضع هوا

پیش بینی وضع هوای ایران تا ظهر فردا بدینقرار است :

هوای نواحی کرمان و بلوچستان و شهرستانهای شرقی ایران قسمتی ابری خواهد بود هوای تهران وبقیه نقاط نیمه ابری در بعضی ساعات ابری همراه با بارندگی و باد نسبتا شدید محلی پیش بینی میشود.

گرمترین نقاط آبادان حد اکثر ۳۳درجه و سردترین نقاط تبریز و زنجان و همدان و سنندج با حد اقل ۵درجه بالای‌صفر گزارش‌شده است.

حد اکثر درجه حرارت تهران ۱۹ و حد اقل آن . ۱درجه بوده است

حد اکثر میزان بارندگی ازسبزوار ۱۳ میلیمتر باران گزارش شده‌است.

پنجشنبه بیست‌ویکم ذی‌القعدة‌الحرام ۱۳۸۱ـ بیست‌وششم آوریل ۱۹۶۲

اطلاعات

سال سی‌وششم ـ شماره ۱۰۷۸۵

شاهنشاه درلوس آنجلس اظهار داشتند:

دانشجویان باید خودرابرای قبول مسئولیت های مهم آماده سازند

بنابر گزارش رسیده از آمریکا روز گذشته گروهی از دانشجویان ایرانی مقیم لوس‌آنجلس در هتل محل اقامت اعلیحضرتین بحضور شاهنشاه باریافتند . در آغاز آقای دکتر پارسا بنمایندگی از طرف دانشجویان ایرانی خوش‌آمد گفت‌و مراتب وطنخواهی دانشجویان را بعرض رسانید .

شاهنشاه دانشجویان را موردمرحمت قرار دادند و برای رسیدگی به تقاضاهائی که بعضی ازدانشجویان داشتند دستور رسیدگی صادر کردند.

سپس آقای قطب یکی دیگر از دانشجویان ایرانی‌از اینکه چندتن از دانشجویان بجای تحصیل علم اوقات خود را صرف اموری‌میکنند که با شئون دانشجو سازگار نیست ابراز تاسف کرد و بعرض رسانید که آرزوی جوانانی که در امریکا درر‌شته های مختلف‌سرگرم‌تحصیل هستند این است که هر چه زودتر باتوشه‌ای از علم و هنر بوطن باز گردند وبشاهنشاه محبوب ومیهن عزیز خویش خدمت نمایند .

در این هنگام شاهنشاه پیرامون اهمیت موقع ایران از لحاظ وضع طبیعی و ثروتهای خدادادی به‌تفصیل سخن گفتند و برنامه های دولت‌را که برای بالا بردن‌سطح زندگی‌مردم در دست اجراست برای دانشجویان تشریح نمودند شاهنشاه سپس‌خطاب بدانشجویان گفتند :

شما خواه ناخواه درسر نوشت‌وطن خود سهیم هستید وباید خودرابرای قبول مسئولیت های مهمی آماده سازید .

جلسه در میان ابراز احساسات دانشجویان نسبت به شاهنشاه‌پایان یافت.

برای کمك بفارس

درجلسه هیئت‌دولت‌تصمیماتی اتخاذشد

امروز آقای دکتر امینی نخست وزیر بخبرنگار سیاسی ماااظهار داشت : در جلسه دیشب هیئت‌دولت گزارش آقای ذوالفقاری‌وزیر مشاور از وضع فارس وبنا در مطرح گردید ودر مواردی که اتخاذ تصمیم‌فوری لازم بود دستورات لازم به متصدیان امر داده شد .

مذاکرات وتصمیمات جلسه دیشب هیئت دولت در مورد کمك به مردم وزارعین بنادر وفارس که بر روی گزارش آقای ذوالفقاری اتخاذ گردید شامل سه قسمت‌بود.

قسمت اول کمکهای فوری واولیه از قبیل فرستادن گندم و سایر مایحتاج زندگی که تصویبنامه‌های لازم دیشب صادر گردید .

قسمت دوم شامل برنامه‌های آبادانی وایجاد کار است که بتدریج اجرا خواهد شد ودراین مورد نیز تصمیماتی اتخاذشد.

قسمت سوم مربوط به استفاده از کمکهای موسسات عام‌المنفعه خارجی وهمکاری با آنان دراجرای برنامه‌های عمرانی است .

در جلسه دیشب دولت آقای ذوالفقاری در گزارش مشروح خود بتفصیل پیرامون‌وضع زندگی مردم بنادر سخن گفت آقای ذوالفقاری اظهار داشت : من‌تاکنون ازوضع زندگی‌مردم بنادر مطالبی خوانده بودم ولی تا وقتی خودم از نزدیك بازندگی این عده ازهموطنان آشنا نشده بودم نمیتوانستم بمفهوم واقعی آن نوشته‌ها پی‌ببرم آقای نخست وزیر در جلسه دیشب هیئت دولت اظهار داشت :

باید برای آگاهی همه مردم بخصوص افراد مرفه الحال اجتماع از وضع زندگی مردم جنوب وبنادر حقایق زندگی آنانرا در روزنامه‌ها نوشت ودر همه جا باز گو کرد تا مردم متوجه زندگی دشوار آنان‌روز های دوشنبه و سه شنبه آینده شوند.

هواپیماهای سمپاش شوروی وآمریکا

در مبارزه باملخ مورد استفاده قرار میگیرند

صبح روزشنبه‌پنج فروندهواپیمای سمپاش شوروی‌که‌دارای دستگاههای سمپاشی «دوبل» میباشد واردتهران خواهد شد تا برای مبارزه با ملخ که از جانب کشور افغانستان بایران هجوم آورده است شروع بمبارزه کنند .

همچنین فردا بعداز ظهر متخصصین دفع آفات شوروی باکشتی واردبندر پهلوی میشوند تا امر مبارزه باملخ مورد استفاده قرار گیرد .

بازدید نخست‌وزیر ازهنرهای‌زیبای‌کشور

ساعت هفت‌و نیم صبح امروز آقای دکتر امینی نخست‌وزیر از قسمتهای مختلف سازمان صنعتی و بصری هنر های زیبای کشور بازدید کرد .

دراین بازدید آقایان‌ناصرذوالفقاری وزیرمشاور ومسعودفروغی‌معاون نخست وزیر حضور داشتند .

بدوا آقای پهلبد رئیس هنر های زیبای کشور به آقای نخست‌وزیرخیر مقدم گفت و بعد در مورد اساس کار هنرهای زیبای کشوربخصوص‌تشکیلات سازمان سمعی و بصری توضیحاتی داد .

بازدید آقای نخست وزیر و سایر مدعوین مدت سه ساعت و نیم بطول انجامید که شرح کامل آن در شماره آینده چاپ خواهد شد .

این عکس صحنه ای ازبادزیدامروز آقای نخست وزیر را در آتلیه‌فیلمهای رنگی نشان میدهد و آقای پهلبد (نفر وسط) مشغول دادن توضیحات لازمه هستند و آقای ذوالفقاری وزیر مشاور نیز در عکس دیده میشود .

طبق تصمیم دیشب هیئت وزیران

قیمت‌برگ‌سبز چای‌بنفع چایکاران تغییر کرد

● این برگ سبز چای‌درجه یك ۲ ریال تنزل کرد ودر مقابل بقیمت برگ سبزچای درجه دو ۲ ریال‌افزوده‌شد

هیئت وزیران در جلسه دیشب بنا به پیشنهاد سازمان چای در پیرو تصویبنامه قبلی تصویب نمودند :به منظور رفاه بیشترچایکاران وتشویق آنان در تهیه چای مرغوب از دهم اردیبهشت سال ۱۴۳۱ به بعد نرخ مقرر برگ‌سبز درجه یك(یك‌غنچه‌دو برگ) از کیلوئی بیست و هفتریال به‌کیلوئی بیست وپنجریال تقلیل و نرخ برگ سبز درجه دو (یك غنچه سه برگ)از کیلوئی هیجده ریال به کیلوئی بیست ریال افزایش داده شود .

علت تصمیم

علت این تصمیم اینست که‌میزان برگ سبزدرجه دو زیاد تراز برگ درجه یك میباشد واز چندی قبل چایکاران شمال‌این تقلیل قیمت را از سازمان چای تقاضا کردنددر مسافرت اخیر آقای سعیدی فیروز آبادی مدیر کل سازمان چای‌شمال موضوع فوق‌مورد مطالعه ومذاکره با چایکاران و مقامات دولتی آن منطقه قرار گرفت و طرح جدیداز اطراف وزارت‌دارائی‌به دولت‌پیشنهاد شد که شب قبل بتصویب رسید.

از این‌ممر سازمان چای باید مبلغ زیادتری امسال به چایکاران‌پرداخت کند .

تاثیر دیگر تصریب نامه مزبوراین خواهد بود که تقلب در تحویل چای درجه دو بنام چای درجه یك نیز کاهش خواهد یافت .

سفیر جدید نروژ

بنا باظهار سخنگوی وزارت‌خارجه ساعت‌ده و پانزده دقیقه بامدادامروز آقای آرس سفیر کبیر جدید نروژ با قطار راه آهن وارد تهران شد . درایستگاه راه‌آهن‌آقای عدل‌طباطبائی رئیس تشریفات وزارت خارجه از طرف دولت بوی خیر مقدم گفت .

اعضای هیئت سرپرستی‌حج

در جلسه دیشب هیئت وزیران‌بنابه پیشنهاد وزارت امور خارجه تصویب شد که برای سی و یك نفر اعضای هیئت سرپرستی حجاج در سال ۱۳۴۱ گذرنامه خدمت صادر گردد .

ظریف باتعداد چوب بیشتر

برزودی
بزرودی
ماکارونی پارس ببازار میاید

دادستان‌جدیداستان

امروز کسب اطلاع شد که‌آقای محمد علی امیر خسروی رئیس دادگستری فارس بسمت دادستان استان تهران منصوب شده است.

آقای امیر خسروی سالها باسمت دادستانی استان ، دادستانی دیوان کیفر ، دادیاری دیوانعالی کشور انجام وظیفه نموده و آخرین سمت وی رئیس دادگستری فارس بود.

آقای دکتر مجتهدی دادستان سابق استان به سمت دادیاری دیوانعالی کشور منصوب گردید.

۵۰ درصد دوم حقوق معلمین

باید تاآخر وقت امروز پرداخت شود

امروز سخنگوی وزارت فرهنگ بخبر نگار ما گفت بدستور آقای درخشش وزیر فرهنگ بکلیه‌روسای ادارات نواحی فرهنگ تهران تاکید شدکه تاآخر وقت امروز کلیه حقوق و مزایا و پنجاه در صد دوم اشل جدید فروردین ما ه‌معلمین و کارمندان خود را پرداخت نمایند.

سخنگوی مزبور افزود پنجاه در‌صد ماههای آخر سال ۴۰ در لیست متمم منظور شده و بلا فاصله پس از پرداخت حقوق فروردین ماه پرداخت میشود .

شورای دبیران سنتو درلندن‌تشکیل‌شد

لندن ـ یونایتد پرس ـ ۲۶آوریل‌ـ کمیته نظامی سازمان‌پیمان مرکزی امروز مذاکرات خودرا در لندن آغاز خواهد کرد .

اولین جلسه کنفرانس کمیته‌نظامی سنتو بریاست‌ژنرال‌محمدموسی‌فرمانده کل نیرو های مسلح پاکستان و با شرکت نمایندگان ایران و ترکیه و پاکستان و انگلیس و آمریکادرساعت ۱۲٫۵ امروز بوقت تهران در لندن تشکیل گردید .

قرار است در کنفرانس کمیته نظامی سنتو نکاتی برای مذاکره در جلسات کنفرانس شورای وزیران سازمان‌پیمان مرکزی که آن هم در لندن تشکیل خواهد شد توصیه گردد .

وظیفه اصلی کمیته نظامی سنتو در کنفرانس حاضر عبارت از بررسی و تعیین طرح کامل دفاع از منطقه‌سنتو میباشد که در امتداد مرز های جنوبی اتحاد شوروی و تا نقاط حساس خاور میانه رادر برگرفته است . آخروقت روز جمعه آینده اعلامیه کوتاهی از طرف کنفرانس کمیته نظامی صادر خواهد گردید و مذاکرات این کمیته با صدور اعلامیه مذکور پایان خواهد یافت . مقامات رسمی سنتو اظهار داشته اند که دادن اطلاعات قبلی‌راجع به مشروح دستورمذاکرات کمیته‌نظامی امکان پذیر نمی باشد .

بازار دهکده لولمان سوخت

خبرنگار ما در رشت آخر وقت امروز تلفنی گزارش داد نیمه‌شب گذشته بر اثر حریقی که درقریه (نفوت) از توابع لولمان فومن‌رویداد بازار این قریه که‌جمعا ۲۳ مغازه دارد بکلی سوخت وفقط‌دومغازه از خطرحریق مصون ماند . هنوزعلت ایجاد حریق معلوم نیست و گفته میشود در این جریان در حدود یك میلیون ریال خسارت ببار آمده است

کشف جنازه

امروز ماموربن ژاندارمری در مسیلی در قلعه نو جنازه ای پیدا کردند و گمان میرود در اثر جریان سیل بآن محل منتقل شده باشد برای چگونگی علت مرگ جریان به پزشکی قانونی اطلاع داده شده است

کارت کاروپروانه اقامت

اینجانب ازوالدواینچرتی تبعه ایتالیا در خیابان تخت جمشید مفقود شده از یابنده تقاضا میشود بخیابان شمیران دروس کوچه فردوس خانه شماره ۳۶ آورده ومژدگانی دریافت دارد. آ ـ ۲۸۴۶

انتصابات دروزارت امورخارجه

انتصابات زیر امروز در وزارت امور خارجه صورت گرفت :

آقای مرتضی قلی عظیمی بعضویت اداره اطلاعات و مطبوعات

آقای دکتر امیر علی زنوزی به عضویت اداره چهارم سیاسی

آقای جمال حاتم بعضویت اداره ششم سیاسی

آقای بهرام ملائکه بسمت دبیر دوم سفارتکبرای شاهنشاهی در کلن

کارخانه میوه خشك کنی مراغه بوزارت کشاورزی منتقل شد

هیئت وزیران در جلسه مورخ ۱۳۴۱٫۲٫۵ بنا به پیشنهاد وزارت کشاورزی و موافقت سازمان برنامه تصویب نمودند که کارخانه میوه خشك کنی مراغه بموجب این‌تصویب نامه بوزارت کشاورزی برای‌واگذاری به اتحادیه شرکتهای تعاونی حوزه مراغه و میاندو آب و هشترودمنتقل گردد که از محل بهره برداری بهای کارخانه بمبلغ بیست میلیون ریال از طریق وزارت کشاورزی تدریجا طبق قراری که بعدابا وزارت صنایع ومعادن امضاخواهد کرد بوزارتخانه اخیر الذکر پرداخت شود .

بازرس نخست‌وزیر درهیئت سرپرستی حجاج

از طرف آقای دکتر امینی نخست وزیر آقای ناصر روشن ضمیربسمت بازرس نخست وزیر در هیئت سر پرستی حجاج انتخاب شد.

صبری عسلی اززندان آزاد شد

بیروت ـ ۲۶ آوریل ـ خبرگزاری فرانسه ـ روزنامه های لبنان امروز گزارش دادند که صبری‌عسلی نخست‌وزیر سابق و «نوحد کاظم» یکی‌ازوزیران سابق که پس از حوادث اخیر سوریه بازداشت شده بودند از زندان آزاد گردیده اند .

نمایندگان سندیکاهای کارگری دروزارت‌کار

سخنگوی وزارت کار به خبرنگار ما گفت:

صبح امروز نمایندگان اصناف‌و سندیکاهای کارگری در دفترآقای خسروانی وزیر کار حضور یافتند و در باره مشکلات کار خود از آقای وزیر کار در خواست نمودند که مقرر دارند هر ماه جلساتی باحضور نمایندگان کارگران وسندیکاها تشکیل شود تا در اطراف مسائل کارگری مذاکره واحیانامشکلاتی که وجود داردباتبادل نظر یکدیگر مرتفع گردد ثانیا ترتیبی داده‌شود که همراه جلسات نمایندگان سندیکاهای کارگران‌وکار فرمایان در اداره کل روابط‌کار تشکیل گردد و بازاهنمائی ومعاضدت‌این اداره مسائل موجود میان کارگر و کارفرما بصورت مرضی الطرفین حل وفصل شود .

در این هنگام آقای‌وزیر کار اظهار داشت برای من جای بسیار خوشوقتی استکه می‌بینم کارگران شریف مملکت با واقع بینی واتحاد در مقام رفع مشکلات کار خود از طریق مذاکره وتبادل نظربرمیایند وهمانطور که بارها یادآور شده‌ام شاهنشاه همیشه او امر موکد برای تشکیل سندیکاهای کارگری که متضمن منافع وارشادورفاه کارگران است صادر میفرمایند و انجام در خواست کارگران از هر لحاظ برای وزارت کار مسرت انگیزاست وبدون تردید وقتی سندیکا تشکیل شود خود آقایان با همفکری ووحدت نظر مسائل ومشکلات راحل خواهند کرد وبالنتیجه قسمت اعظم گرفتاریهای وزارت کار مرتفع وما با فرصت بیشتر خواهیم توانست‌در تامین نظرات کارگران وآسایش آنان پیروز مندانه گام برداریم.

بمناسبت شروع آزمایشهای اتمی تظاهراتی در اروپای غربی شروع شد در این عکس یك صحنه از تظاهرات مخالفان آزمایشهای اتمی انگلیس در «هاید پارك» لندن دیده میشود .

پسرش را نذر کرد و سرش را برید

ارزنیکان ـ ترکیه ـ آسوشیتدپرس ـ ۲۶ آوریل یك دهاتی جوان ترك موسوم به «مسلم کوجا» که چند روز پیش در دهکده کوچك «کرجین»دستگیر شده‌بود امروز در محضر بازپرس اعتراف کرد که پسر خردسال و ۵۵روزه خودرا بعنوان نذریه قربانی کرده است تا دین‌خود رادر برابر پروردگار اداء کند .

یکی از پسران کوجا اظهار داشته است که پدرش‌را هنگام بریدن سر پسر خردسالش در زیردختان یك جنگل نزدیك دهکده کرجین‌مشاهده کرده بود .

مسلم به‌بازپرس گفت چند سال‌پیش وقتی در ارتش خدمت می کردم باتهام اختلاس زندانی شدم و نذر کرده بودم که اگر تبرئه شوم اولین‌پسری را که زنم بعداز مرخص شدن از زندان بزاید قربانی کنم و حالا که نذرم‌را پرداخته ام برای مرگ آماده هستم .

ازامشب باز هم
اکبر گلپایگانی
گل سرسبد خوانندگان ایران
پس ازمراجعت از اروپا در برنامهٔ
شمع سوزان
کاباره دانسینگ شکوفه‌نو
بانضمام دهها برنامه جالب توجه‌ایرانی‌وخارجی
تلفن ۲۰۴۶۸ و ۲۶۰۸۰ آ ـ ۲۷۸۴

برای تهیه غذای خوب
از محصولات غذائی پرستاره فرمایید

روزنامه فردا
فردا منتشر میشود

خوشبخت کیست؟

آگهی ، بانك تهران
باطلاع صاحبان حساب پس‌انداز شعب‌بانك‌تهران‌درمرکزوشهرستانها میرساند که‌مراسم قرعه‌کشی‌سالیانه جوائز حساب پس‌انداز روز سه‌شنبه بیست وپنجم اردیبهشت درمحل‌اداره مرکزی بانك واقع درخیابان‌فیشرآباد انجام خواهدشد.
بانك تهران

بانك ایران وانگلیس

باکمال مسرت باطلاع میرساند که شعبه میدان فردوسی این بانك از تاریخ ۱۰ اردیبهشت ۱۳۴۱رسماافتتاح و برای انجام کلیه امور بانکی آماده خواهد بود . ضمنا محوطه بانك برای پارکینك اتومبیل مشتریان محترم همیشه آماده میباشد .

نشانی : ضلع شمال شرقی میدان فردوسی . اول خیابان‌ایرانشهر
تلفن ۲ـ ۶۶۹۴۱ ۱ـ۲ ۱ـ۲۶۱۲

مژده بعلاقمندان سینما
بزودی درایوین سینما
تهران پارس افتتاح و برنامه های جالب تابستانی خودرا شروع خواهدکرد

برای افتتاح سردخانه‌های عظیم شرکت دانیر
وزیر کشاورزی دانمارك درراس هیئتی امشب وارد تهران می‌شوند

در ساعت ۱۱ امشب هیئت اقتصادی و کشاورزی از دانمارك‌بایران می‌آیند وزیر ومعاون وزارت کشاورزی دانمارك و آقای سورن اورگارد رئیس هیئت مدیره شرکت دانیر نیز جزو این هیئت میباشند .

آقای مسعود موسوی زاده مدیر عامل شرکت دانیر امروز گفت این هیئت مدت یکهفته مهمان خصوصی شرکت دانیر خواهند بود وبرای شرکت در مراسم افتتاح سردخانه های دانیر بایران می‌آیند . ضمنا هیئت مزبور یکروز مهمان شهرداری تهران بوده از نقاط دیدنی تهران دیدن خواهند کرد . ظهر یکشنبه ۹ اردیبهشت نیز طبق دعوت قبلی آقایان ناهار را با آقای ارسنجانی وزیر کشاورزی صرف خواهند نمود .

این هیئت در همانروز در دفتر آقای نخست وزیر حضور یافته با آقای نخست وزیر ملاقات وباتفاق ایشان برای افتتاح سردخانه شرکت دانیر در تهران خواهند رفت .

پمپ های شناور اِمو آلمانی
یک فاز و سه فاز برای منازل و باغات
نمایندهٔ انحصاری شرکت زرتشتی
خیابان سعدی کوچه ممتاز یمن ۳۵۲۸۲

قرص
ساریدون روش
ساخت
سوئیس

اطلاعیه شرکت تامین مسکن

باطلاع کلیه مشتریان خود میرساندکه چون متاسفانه در اثر سیل اخیر عده‌ای از مشتریان ما خانه‌های مسکونی خودرا از دست داده‌اند شرکت تامین مسکن ضمن ابراز همدردی برای کمك بمشتریان آسیب دیده خود حاضر است خانه‌های دو ـ سه ـ چهار اطاقی را باقساط طویل‌المدت با نازلترین قیمت در اختیار مشتریان خود قرار دهد برای هرگونه توضیحات بیشتری بدایره مهندسی شرکت مراجعه نمایند .

نشانی ـ خیابان فردوسی روبروی خیابان سوم اسفند کوچه تاتر فردوسی ۱ـ۴ ۱ـ۲۷۶۶