سال سی و دوم ـ شماره ۹۳۶۷ | دوشنبه بیست و چهارم تیرماه ۱۳۳۶ | تکشماره دو ریال و نیم

اطلاعات

# احتمال دارد گرومیکو از وزارت خارجه شوروی برکنار شود

## بدنبال تحولات شوروی وزرای خارجه و فرهنگ رومانی تصفیه شدند ـ ژوکف گفت ما سیاست صلح جویانه لنین را تعقیب خواهیم کرد

**یك افسر انگلیسی بامقداری اسناد محرمانه ناپدید شده است ـ سوریه به کمیسیون متارکه جنك اطلاع داد که سربازان فرانسوی در مرز سوریه و اسرائیل مستقر شده اند**

## دومین مرحله انتخابات مصر پایان یافت ـ ۲ نفر کشته و ۱۵ نفر مجروح شدند

**ساندی دیسپاچ نیروهای شوروی وارد چکوسلواکی شدند ـ چوئن لای گفت: منظور از طرح آیزنهاور نجات امپریالیسم است**

مینویسد:

(مشروح اخبار جهان را در صفحات ۳ و ۱۳ و ۱۴ مطالعه فرمائید)

### جریان روز

**ایران**

## آفات کشاورزی

خبرنگاران اطلاعات از کرگان و کردکوی اطلاع داده اند که آفت نوظهوری مزارع پنبه را مورد تهدید قرار داده است و پس از مدتی زحمت و مشقت ناتحمل مخارج گزاف تمام رشته های کشاورزان پنبه شده است. این آفت کرم سبز رنگی است که حتی شاخه های چوبی بوته ها را هم میخورد. این آفت در تمام مزارع منطقه گرگان و کردکوی رخنه کرده و موجب وحشت و پریشانی پنبه کاران گردیده است و متاسفانه ادارات کشاورزی این دو منطقه وسائل کافی برای مبارزه ندارند.

از رامیان و بندرشاه نیز خبر داده اند که قسمتی از محصول زراعت پنبه

بقیه در صفحه دوم ستون اول

**جهان**

## انتخابات مصر

دمکراسی در هرجای دنیا شکل خاصی بخود میگیرد نام دموکراسی و صورت ظاهر مؤسسات دمکراتیك در همه دنیا محترم و محفوظ است اما پیروزی جهانی دمکراسی بهمین جا محدود میشود. مفهوم واقعی آن را در هر کشور بنحوی تعبیر میکنند و بدین ترتیب انواع متعدد دمکراسی بوجود میآید که عموماً جز صورت ظاهری نیست.

دمکراسی مصری یکی از جدیدترین انواع دمکراسی است. از سال ۱۹۵۲ که گروه افسران انقلابی زمام امور را در مصر بدست گرفتند در سازمان سیاسی آن کشور تفاوت فاحشی بوجود آمد در پنج سال اخیر گروه افسران انقلابی

بقیه در صفحه دوم ستون دوم

## عید سعید غدیر

فردا ۱۸ ذی الحجه و مصادف با عید سعید غدیر میباشد این عید سعید از اعیاد مهم اسلامی و شمار میآید و بیش از هر ملت اسلامی بملت مسلمان ایران و شیعیان جهان ارتباط پیدا میکند چون در چنین روز فرخنده ای حضرت رسول اکرم (ص) مولای متقیان و پیشوای بزرك شیعیان حضرت علی علیه السلام را بامامت و ولایت بر عموم مسلمانان جهان معرفی فرمودند.

مقدم این عید فرخنده را بعموم مسلمانان بویژه شیعیان جهان و هموطنان گرامی صمیمانه تبریك میگوئیم.

## بازگشت شاه و ملکه از نقاط زلزله زده

### شاهنشاه روز چهارشنبه بلاریجان عزیمت میکنند و از نقاط زلزله زده بازدید میفرمایند

**سرهنك فلیپ باری انگلیسی در راه سنگچال مختصر آسیب دید ـ آماری از کمك هائی که بزلزله زدگان لاریجان شده است ـ شخصی امروز یك چك به مبلغ پانصد هزار ریال بجمعیت شیر و خورشید سرخ تسلیم کرد ـ موضوع ساختمان خانه و احداث پرورشگاه برای زلزله زدگان**

در راه مازندران

ساعت ده و چهل دقیقه بعد از ظهر دیروز اعلیحضرت همایونی و علیاحضرت ملکه ثریا پهلوی با قطار سلطنتی پس از بازدید از نقاط زلزله زده بتهران مراجعت کردند در ایستگاه راه آهن آقای نخست وزیر، هیئت وزیران آقایان رؤسای دربار شاهنشاهی و جمعی از رجال و معاریف از اعلیحضرتین استقبال کردند.

خبرنگار اعزامی ما بدنبال اخبار دیروز خود اطلاع میدهد که شاهنشاه ساعت نیم بعد از ظهر دیروز پس از بازدید از سنگچال با یك فروند هواپیمای سمپاس تاحوالی بابل آمدند و از آنجا پس از فرود آمدن در جاده همراه با علیاحضرت ملکه ثریا به کاخ سلطنتی بابل تشریف فرما شدند. اعلیحضرتین پس از صرف ناهار تا ساعت سه و نیم در بابل توقف فرمودند و سپس عازم شاهی شدند و مقارن ساعت چهار بعد از ظهر وارد شاهی گردیدند. شاهنشاه و ملکه بلافاصله در میان ابراز احساسات مردم به ایستگاه راه آهن تشریف فرما شدند و از آنجا با قطار سلطنتی

بقیه در صفحه چهارم

### برای شرکت در بهره برداری از منابع نفت ایران

## شرکت ملی نفت آگهی بین المللی منتشر میکند

کمیسیون خاص نفت مجلس سنا اکنون مشغول رسیدگی بلایحه نفت که از مجلس شورای ملی بمجلس سنا ارجاع شده است میباشد و همانطور که آقای عبدالله انتظام رئیس هیئت مدیره شرکت ملی نفت اظهار داشت چون در اطراف این لایحه تجزیه و تحلیل کامل شده و نکات فنی و حقوقی آن از هر لحاظ رعایت گردیده است احتمال نمیرود در جلسه علنی مجلس سنا نیز بحث زیاد و دامنه داری پیرامون آن صورت گیرد.

خبرنگار ما امروز بمقامات شرکت ملی نفت ایران مراجعه کرد و در خصوص اقداماتی که از طرف شرکت بلافاصله پس از تصویب لایحه نفت بعمل خواهد آمد سئوال نمود. مقامات شرکت گفتند بموجب مندرج ماده ۹ قانون نفت، اولین اقدامی که شرکت ملی نفت بعمل خواهد آورد این است که اراضی کشور و آبهای ساحلی را به بخش هائی که مساحت هر یك حداکثر از هشتاد هزار کیلومتر مربع بیشتر نباشد تقسیم نموده و برای قبول پیشنهادات بهره برداری از طرف کمپانیهای داخلی و خارجی نسبت ببخشهای مزبور آگهی منتشر نماید.

سخنگوی شرکت ملی نفت درباره تنظیم طرح های نمونه ای گفت تنظیم و چاپ طرح های نمونه ای موکول بازگشت آقای فواد روحانی مدیر حقوقی شرکت ملی نفت ایران از اروپا میشود تا با نظر مشارالیه تنظیم و چاپ گردد.

## یك کشتی شوروی در سواحل ایران غرق شد

### از سرنوشت ۲۷۰ نفر سرنشینان آن هیچگونه اطلاعی در دست نیست

امروز اطلاع حاصل شد که یك کشتی شوروی در سواحل ایران در اثر اصابت صبخره غرق شده و از سرنوشت ۲۷۰ نفر سرنشینان آن هیچگونه اطلاعی در دست نیست.

جریان این خبر بطوری که کسب اطلاع شده است بشرح زیر میباشد:

کشتی ماهیگیری عشق آباد وابسته بوزارت ماهیگیری شوروی حامل ۲۷۰ نفر مسافر و ۵ تن خوار و بار

بقیه در صفحه چهارم

## چهار هزار آمپول ضدآنفلوآنزا بتهران رسید

### در همدان و ملایر آنفلوآنزا بشدت شیوع پیدا کرده است ـ در لبنان آنفلوآنزا شیوع یافته و رئیس جمهور سوریه نیز باین بیماری مبتلا شده است

امروز هم گزارش خبرنگاران اداره از ملایر و همدان حاکی از شیوع آنفلوآنزا در آن دو شهر صورت ایدمی بوده است.

**اهداء چهار هزار آمپول**

سخنگوی سازمان بیمه های اجتماعی امروز اظهار داشت:

چون فعالیت سازمان بیمه های اجتماعی کارگران در امر بهداشت کارگران و مبارزه با آنفلوآنزا مورد توجه مقامات و نمایندگان کمپانی فایزر قرار گرفته بود. این کمپانی تعداد چهار هزار آمپول تراماسین را که بوسیله هواپیما بتهران وارد کرده بود بوسیله نمایندگان خود در تهران بعنوان هدیه در اختیار سازمان بیمه های اجتماعی کارگران گذارد.

بقیه در صفحه چهارم

### شرفیابی رئیس مجلس شورا یملی

قبل از ظهر امروز آقای سردار فاخر حکمت رئیس مجلس شورای ملی به پیشگاه اعلیحضرت همایونی شرفیاب شد و گزارش امور پارلمان را معروض داشت.

**جلسه شورایعالی اقتصاد و هیئت دولت در پیشگاه شاهنشاه**

ساعت سه بعد از ظهر امروز جلسه شورایعالی اقتصاد ساعت پنج بعد از ظهر جلسه هیئت وزیران در پیشگاه اعلیحضرت همایونی تشکیل خواهد شد.

### از آخر ساعه

## استعمار، ایرانیان را تشویق به مهاجرت ببحرین میکند

### ایرانیها در تمام شیخ نشینها باندهائی برای اعمال غیرقانونی و اخلال تشکیل داده اند

مجله «آخر ساعه» چاپ قاهره در شماره اخیر خود که بتهران رسیده مقاله مفصلی درباره وضع قطر، کویت و بحرین نوشته که کلیه نکات برجسته و مهم آنرا برای خوانندگان ترجمه میکنیم.

عجیب ترین مردم کسانی هستند که در امارتهای خلیج عربی (مقصود خلیج فارس است) زندگی میکنند، این مردم روی زمین از طلا و در بالای نفت راه میروند اتومبیلهای آنها از سیگار بیشتر است و کشور آنها صحنه ایست که قاچاقچیان و برده فروشان تمام جهان در آن گرد هم آیند.

برده فروشان لبنان، قاچاقچیان مواد مخدره ایران، راهزنان هند و پاکستان خلاصه از تمام دنیا باین سرزمین آمده اند تا از طلای آن استفاده کنند.

در کویت یکربع میلیون شهر زندگی میکنند که اغلب آنها اجنبی هستند.

قطر ۲۰ هزار نفر جمعیت دارد که یك چهارم آنها خارجی هستند. در بحرین نیز یکصد هزار نفر جمعیت هست که یك پنجم آنها خارجی میباشند و استعمار، ایرانیان را تشویق میکند که به بحرین مسافرت نمایند

بقیه در صفحه چهارم

### نامه سرگشاده

## پیشگاه مبارك اعلیحضرت همایون شاهنشاهی

بموجب اسناد و دلائل موجوده در پرونده ۳۶ر۷۳ تصرف عدوانی و پرونده ۱ـ۲۶ر۶۸۲ر۱ر۳۶ر۲۵۴۵ دادگاههای بخش تهران شش دانك قلعه امیریه و املاك و اراضی محصور و متعلق بآن ملك موروثی و متصرفی آقای غزل جهانگیری فرزند مرحوم امیر است. متاسفانه طبق توطئه و تبانی و نقشه های قبلی مهندس مرعشی و چند کلیمی زمین خوار ابتدا باتشبث بمقام وزارت صنایع و معادن و صدور دستور هائی بعنوان ژاندارمری و تحریك آنان و تهیه گزارشات خلاف حقیقت و اقدامات غیرقانونی بوسیله بازپرس ۲۴ دادسرای تهران امر حقوقی را کیفری تلقی و برخلاف حق و عدالت آقای غزل جهانگیری مالك را موقتاً بازداشت و در حدود چندصد نفر کارگران اورا از بهره برداری از ماسه و آبادی و عمران

بقیه در صفحه ۱۵

## پنج نفر از حجاج ایرانی در جده بازداشت شده اند

### اولین حاجی ایرانی دیروز بتهران بازگشت ـ تا امروز بیش از ۹۰۰ نفر از حجاج ایرانی از عربستان خارج شده اند

بطوریکه کسب اطلاع شده است دیروز اولین حاجی ایرانی پس از انجام مراسم حج بتهران مراجعت نمود. این شخص آقای حاج محمدعلی خزانه میباشد که دیروز با هواپیما وارد تهران شد. طبق گزارش خبرنگار اعزامی ما از جده تا امروز بیش از ۹۰۰ نفر از حجاج ایرانی بوسیله هواپیماهای شرکت هواپیمائی ایران، پارس و عربستان سعودی جده را بعزم دمشق، بغداد و سایر کشورهای عربی ترك کرده اند.

بطوریکه امروز اطلاع حاصل شد اخیراً گزارشی به کمیسیون دائمی حج وزارت رسیده است دائر بر اینکه پنج نفر از حجاج ایرانی بوسیله مامورین

بقیه در صفحه چهارم

## موضوع لوله کشی نفت از خلیج فارس بمدیترانه

### در کنفرانس نفت لندن مورد مطالعه نمایندگان هفده کشور نفت خیز قرار گرفته است

**رئیس منطقه نفت کرمانشاه در کنفرانس لندن شرکت کرد ـ ظرفیت پالایشگاه کرمانشاه تا سیصد هزار تن افزایش مییابد**

مهندس برخیده

بطوریکه قبلاً اطلاع دادیم، آقای مهندس برخیده رئیس منطقه نفت کرمانشاه از طرف هیئت مدیره شرکت ملی نفت ایران بلندن اعزام شد تا درباره بعضی مسائل مربوط بتوسعه منطقه کرمانشاه و افزایش درجه سوخت بنزین مطالعاتی بعمل آورد. امروز اطلاع یافتیم که آقای مهندس برخیده علاوه بر ماموریت فوق، در کنفرانسی که با حضور نمایندگان هفده کشور تولید کننده نفت در لندن تشکیل شده شرکت کرده است.

نمایندگان هفده کشور آمریکائی و اروپائی و خاورمیانه تولید کننده نفت در این کنفرانس درباره مشکلات اقتصادی و فنی که در راه ایجاد یك لوله نفت از خلیج فارس بمدیترانه وجود دارد گفتگو کرده و برای اجرای این پروژه عظیم اتخاذ تصمیم خواهند کرد.

کارشناسان بزرگ نفتی متفق القولند که با وجودیکه اکنون در ۹۰ کشور جهان کشفیات نفتی بعمل میآید، معهذا خاورمیانه منبع اصلی نفت جهان میباشد و برای زیادتر و زودتر رساندن نفت از این مرکز بزرگ بازارهای نیمکره غربی و اروپا باید کوشش کرد

در کنفرانس لندن، نمایندگان هفده کشور تولید کننده نفت خاورمیانه پیرامون این امر بحث کرده و درخصوص پروژه لوله کشی از خلیج فارس تا مدیترانه تبادل افکار خواهند کرد.

چندی قبل سخنگوی کمپانی بزرگ

بقیه در صفحه چهارم

## بازدید از کارخانه شیشه سازی ایران

### کوره جدیدی که روزی ۲۵ هزار بطری میسازد

یکی از متخصصین خارجی کارخانه طرز کار کوره جدید بطری سازی را برای مدعوین تشریح مینماید

**بازدید:**

قبل از ظهر دیروز آقای امتهاج مدیر عامل سازمان برنامه از کارخانه شیشه سازی شرکت سهامی صنایع شیشه ایران واقع در نازی آباد خیابان سیلو بازدید کرد در این بازدید عده ای متخصصین خارجی و روسای دوایر سازمان برنامه و اعضای شورای عالی و هیئت نظارت سازمان برنامه شرکت داشتند.

مقارن ساعت یازده و نیم مدیر عامل سازمان و عده ای از روسای قسمتهای مختلف سازمان برنامه و چند نفر از متخصصین خارجی وارد کارخانه شدند

بقیه در صفحه پانزدهم

## هموطنان عزیز

بازگشت موکب مبارك شاهنشاه عظیم الشأن بایران بهترین مرهمی بود که بجراحات آسیب دیدگان گذاشته شد و بازدید شاهنشاه از مناطق آسیب دیده مؤثرترین دستگرمی بود که بجانب آنان در از گشت شاهنشاه ایران سفری را که برای معالجه و استراحت موقت بخارج نشر نفر برده بودند ناتمام گذاشتند و بکشور خویش معاودت فرمودند تا از نزدیك دریغ و محنت هموطنان آسیب دیده شریك باشند اینجانب متوبه خود مقدم شاهنشاه بزرك را گرامی داشته امیدوار است هرچه زودتر ترتیب رفاه حال آسیب دیدگان در ظل عنایات پروردگار و سایه توجهات شاهنشاه داده شود.

**مهدی ابراهیمی دریانی**

آ ـ ۱۲۲۵۴


مشمع میخچه

«الاستو کورن»

ضدمیخچه با

ساخت آلمان

(۱) نماینده انحصاری شرکت سهامی ترنو چهارراه سیدعلی

آ ـ ۱۱۶۱۴


## راکفلر و خاورمیانه

راکفلر که مدتی قبل بایران مسافرت کرد از صاحبان بزرك صنایع نفتی آمریکاست. وی اخیراً در مجمع سالیانه اتحادیه بانکداران آرکانزاس نطق مهمی در باره نفت خاورمیانه و شرایط اجتماعی دول این منطقه و اهمیت خاورمیانه از نظر ذخیره انرژی دنیای غرب ایراد کرد که ترجمه آن از امروز در صفحه هشتم بنظر خوانندگان گرامی میرسد.


چای جهان

۳۵۳ | ۱۵۱

گرمنشان | رزمندگان | پیروزمندان | مازندران | گلستان

هزمسن

ساخت آلمان

(فارسی و لاتین ـ یمین ـ لاله زار)

در سینما تابستانی ابن سینا بزرگترین اثر ارنست همینگوی برفهای کیلمانجارو رنگی باشتراك گریگوری پك، اوا گاردنر ـ سوزان هیوارد.

آ ـ ۱۲۱۴۲ «کانون ملوطی»

ایران

## آفات کشاورزی

بقیه ازصفحه اول

کشاورزان مناطق شمالی بر اثر آفت کرم ازبین رفته وپنبه‌کاران سختی نگران شده‌اند، کشاورزان برای ازبین بردن آفت متفقاً دست بکار شده‌اند ولی کوشش آنان تاکنون بجائی نرسیده‌است وما این وضع محصول پنبه بکلی از بین رفته و عده زیادی ازهستی ساقط خواهندشد زیرا آفت مزبور بوته پنبه رابکلی ازبین برده وحتی قوزه وبرگ وساقه آنراهم میخورد.

از یکماه باینطرف آفت سن زراعت کشاورزان اطراف بجنورد را تهدید میکند مردم آنسامان هم بچشم خود می‌بینند که ثمره مشقت وزحمت آنها بباد فنا میرود وبالاخره اگر هم دولت ووزارت کشاورزی دست وپائی بجنباند وبکمك پنبه‌کاران شمال و کشاورزان بجنورد برود آنچنان روزی خواهد بود که قول معروف «نه از تاك ونه از تاك نشان» اثری باقی نخواهد ماند. اگرچه استاندار استان دو شخصا مناطق آفت دیده را سرکشی نموده وتلگرافی ازوزارت کشاورزی تقاضا نموده‌است که سه فروند هواپیمای سمپاش برای دفع آفت کرم بفرستند واگر این تقاضا هم بذیرفته شود وهواپیماها برونده وسم پاشی شروع شود و دفع آفت هم بشود باز در این زمینه حرف‌های زیادی می‌توان گفت واز جمله مهمترین آنها اینست که کشاورزی ما ازهیچ نظر وجهتی با کشاورزی سایر نقاط دنیا شباهتی ندارد؛ نگذریم از اینکه اینهمه دشتهای وسیع وحاصلخیز بلااستفاده افتاده‌است ونگذریم از اینکه هنوز یك درصد زمین های زیر کشت هم با اصول جدید بهره برداری نمیشود؛ حرف سر اینست که از همین وسائل ناقص هم برای حمایت کشاورزی و کشاورزان استفاده نمیشود. معمولا در هر گونه کاری باید ضمانت اجتماعی وجود داشته باشد کسیکه شروع بکاری میکند باید امنیت وضمانت روحی داشته باشد تا کارش پیشرفت کند. ما طرفدار این هستیم که مردم باید بکار آزاد بپردازند ثمره کار مردم باید موجب افزایش قدرت تولید کشور و بالاخره بالارفتن سطح درآمد ملی شود، اما از خودمان نمی‌پرسیم ما چه ضمانتی بمردم میدهیم که بکار آزاد مشغول شوند؟ اگر فردی دست وپای خودرا جمع کرد وانداك سرمایه‌ای فراهم آورد چه امنیتی برای بکار انداختن و بهره برداری از آن دارد؟

اگر با هزار مشقت زمینی برای فلاحت خرید و یا اجاره کرد آب آنرا از کجا تهیه کند، بذرش را از کی بگیرد، کمك های اولیه وراهنمائی‌های لازم را از چه مقام وموسسه‌ای کسب کند و بالاخره اگر محصول او دچار آفت شد کی بدادش خواهد رسید؟

کرکان از نظر پنبه‌کاری، استعداد شایان دارد ومیتواند سرزمینی باشد که اساس محصول پنبه وصنایع مربوط بآنرا برای کشور ما پایه گذاری کند. اول باید اهمیت این موضوع را برای اقتصاد کشور و درآمد ملی درك کرد عده زیادی از مردم سرمایه‌های خودرا در این منطقه بکار انداخته‌اند وشب وروز زحمت میکشند باید از این کشاورزان حمایت کرد وادارات کشاورزی این مناطق مهم را از هر جهت تقویت نمود.

وقتی که آفت بجان قریه‌ها و مزارع افتاد وعده‌ای را متضرر کرد وهران و ساعت کشاورزان بواسطه نبودن وسیله مبارزه درتشویش ونگرانی بودند باین ترتیب که نمیتوان زراعت نمود و یا با دلگرمی میدان کار خودرا توسعه داد.

کشاورزی یك عملی است که با نظریات و فرمولهای علمی همراه میباشد ادارات کشاورزی باید مجهز بوسایل علمی باشند وبتوانند بطور دقیق ومؤثر با آفات مختلف مبارزه کنند درسئوالی که نماینده بجنورد در مورد آفت سن ازوزارت کشاورزی نموده بود اشاره شده که آقای نخست وزیر هم در مورد دفع آفت تاکید کرده‌اند توسل کشاورزان بجنورد به آقای نخست وزیر وتاکید ایشان و سئوال نماینده نشانه نقص کار دستگاههای کشاورزی است زیرا بمحض بروز آفت باید اداره کشاورزی باوسائل کافی وارد مبارزه شود؛ وقبل از بروز آفت باید همه احتیاطات لازمه پیش بینی شود زیرا کار آفت کار امسال وپارسال وسال آینده نیست، فعلا وضع ما اینست که از همه طرف گرفتار آفت هستیم؛ اگر همین مقدار محصول ناچیز کشور را هم نتوانیم از خطر آفت حفظ کنیم پس اینهمه بودجه، اینهمه کادر و کارمند و ادارات برای چه تشکیل شده و بچه کاری مشغولند؟...

جهان

## انتخابات مصر

بقیه ازصفحه اول

بااقتدا مطلق بر مصر حکومت کرده اند مجلس. در دوره آنها منحل شد و قانون اساس جدیدی تنظیم گردید که بموجب آن رژیم کشور به جمهوریت تغییر یافت.

سال گذشته جمال عبدالناصر بعنوان دومین رئیس جمهور مصر ۹۹٫۹ درصد آراء مردم را بموافقت خود جلب کرد واکنون این دمکراسی را با مجلسی که از طرف ۵ تا ۶ میلیون رأی دهنده انتخاب میشود تکمیل میکند.

مجلس جدید قرار است در اواخر ماه ژوئیه تشکیل شود ونخستین مجلس از ۱۹۵۲ باینطرف خواهد بود تعداد کل نمایندگان ۳۵۰ نفر است که از ۴۵۰ حوزه انتخاباتی برگزیده میشوند زنان برای نخستین بار حق رأی داده شده ورأی دادن برای همه اجباری است وامتناع از آن موجب جریمه نقدی میشود. شرایط دیگری از قبیل مخفی بودن رأی وآزادی اشخاص در اعلام نامزدی خود، در مقررات انتخاباتی ملحوظ شده است وهمه اینها جنبه دمکراتیك دارد.

ولی کار بهمین جا محدود نشده است. زمامداران مصر نیز مانند دکتر سوکارنوی اندونزی طالب «دمکراسی هدایت شده» هستند ودر این راه بمراتب از سوکارنو پیشتر رفته‌اند. دولت برای آنکه از تشتت جلوگیری کند سازمانی بنام اجتماع ملی مصر بریاست شخص عبدالناصر تشکیل داد وظیفه این سازمان آن بود که لیست واحدی از نامزدهای انتخاباتی تهیه کند این سازمان خودرا باهزاران نامزد نمایندگی روبرو دید که از طبقات مختلف بودند از فلاحین گرفته تا افسران ارتش وقضات عده‌ای از این نامزدها زمین وما یملك خودرا فروخته بودند تا ودیعه لازم را بپردازند اجتماع ملی نخست عده زیادی از اینگونه اشخاص را از فهرست کاندیداها حذف کرد وبه‌بسیاری توصیه کرد از داوطلبی خود صرفنظر کنند سپس به مطالعه وضع بقیه پرداخت واز ۲۵۰۰ نفر بیش از نیمی از آنها را از فهرست حذف کرد. این عده اشخاصی بودند که از نظر دولت صلاحیت ورود بمجلس را نداشتند واین گروه علاوه بر کسانی بودند که از آغاز بعلت تمایلات سیاسی مخالف بعنوان دشمنان ملت از اعمال حقوق سیاسی خود محروم شده بودند

با این تمهید در حدود ۷۰ نامزد نمایندگی از جمله ۱۶ نفر از وزرای مصر در حوزه‌های خود بی‌رقیب ماندند وبا استفاده از مقررات قانون خود بخود نمایندگی انتخاب شدند سپس انتخابات در بقیه حوزه‌ها بعمل آمد ودر نوبت اول بیش از ۱۰۰ نفر نتوانستند اکثریت لازم را بدست آورند. در ۱۶۸ حوزه باقیمانده دیروز اخذ رای برای همان نامزدهای سابق تجدید شد.

چنانکه ملاحظه میشود دولت مصر همه کوششهای لازم را برای آنکه مجلسی یکدست وفرمانبردار تشکیل شود بکار برده‌است و در موفقیت آن تردیدی نیست. ضمنا اگر هم باهمه این احتیاطات باز در مجلس مخالفت موثری بروز کند، رئیس جمهور حق انحلال آنرا دارد.

عبدالناصر میخواهد رژیم خودرا متکی بمردم سازد، اما اگر وسیله این اتکا یعنی مجلس، شروع بایجاد مزاحمت کند، رئیس جمهور بطرف مرجع اصلی قدرت خود، یعنی ارتش روی خواهد کرد.

ماوجود این عوامل مثبت در انتخابات مصر کم نیست. درست است که عبدالناصر نیز مانند سالازار در پرتقال، مفهوم آزادی انتخابات را کلی دگرگون کرده‌است. اما شور وحرارت مردم مصر در این انتخابات نشان داد که روحیه اجتماعی وشوق مداخله در کارهای عمومی وملی در میان افراد مصری سبارز شده است از مقاومت منفی وبی‌علاقگی خبری در این انتخابات نبود تعداد کشتگان (۱۸ نفر) ومجروحین (درحدود ۶۰ نفر) نمونه مشخصی از ابراز علاقه مردم شمار میرود زیرا متاسفانه درمشرق زمین بین عدم اعتنای مطلق واعمال خشونت آمیز هیچ حد وسطی وجود ندارد.

مجلس جدید با وجود کنترل شدید دولت این حسن را دارد که عناصر جدیدی را وارد دستگاه حکومتی مصر خواهد کرد وشاید در میان این عناصر افراد مستعدی پیدا شوند که بی‌تجربگی وعدم اطلاع افسران انقلابی را جبران و اشتباهات آنها را تصحیح کنند.


درمرکز جمعیت علوی شیرازی مقیم مرکز بمناسبت حلول عیدغدیر (فردا) مجلس جشن ودعا برقرار میباشد.

**ازطرف جمعیت امیرالواعظین الشرفی**

آ_۸۹۷۱

**باطلاع عموم میرساند**

نظر تصادف روز سه‌شنبه ۲۵٫۴٫۳۶ باعیدسعید غدیرخم مجلس جشنی درمسجدصاحب‌الزمان ع انتهای خیابان شاهپور چهارراه مختاری ازساعت ۴ تا ۸ بعدازظهر منعقداست ازکلیه علاقمندان دعوت میشود که باشرکت خود دراین جشن فرخنده اهالی محل را مفتخر فرمایند. آ_۸۹۶۳

ازطرف هیئت مدیره محلی **غلامعلی بهروان**

«بنام خدا»

**دبیرستان ساسان**

**بزودی افتتاح میشود**

آ_۱۲۲۲۰

**مطب دکتر داود کاظمی**

**جراح قلب ـ ریه ـ مری**

خیابان شاهرضا ـ پیچ شمیران ـ کوچه آتین (روبروی شیرخوارگاه) شماره ۶۰ انتقال یافت. تلفن مطب ۳۵۴۶۳ تلفن منزل ۸۳۴۴۱

۲ـ۱ آ_۸۹۸۷

**دبستان فرخنده ـ کودکستان فرشته**

تا ۱۵ مردادماه صبح‌ها برای نام‌نویسی اطفال آماده‌است، درسال تحصیلی آینده برنامه انگلیسی بهتری برای دبستان درنظر گرفته شده‌است وهمینطور برای شاگردان کودکستان که مایل باشند انگلیسی یاد بگیرند برنامهٔ مخصوصی خواهیم داشت.

ضمنا یادآور میشود پس از تاریخ مذکور دبستان تعهدی برای پذیرفتن شاگردان قدیم خود ندارد.

آدرس: شمیران، تجریش، کوچه کاظمی تلفن ۸۳۸۲۹

۲ـ۳ آ_۱۲۰۱۴

**دبستان ملی آفاق**

دبستان ملی آفاق همه‌روزه صبح برای ثبت نام آماده‌است. دانش‌آموزان سابق فقط تابستم مرداد حق تقدم دارند.

کلاسهای تابستانی نیز دائر است.

رئیس دبستان آفاق

**آفاق شهامی**

**نشانی شاهرضا جنب ویلا کوچه سمنان**

آ_۸۸۹۷ ۲ـ۳

**دفتر دبیرستان سینا**

روزهای دوشنبه وچهارشنبه (صبحها) ازدانش آموزان دورهٔ کامل متوسطه ثبت نام بعمل میآورد. ضمنا علاوه بر زبان انگلیسی یك کلاس اول آلمانی برای دانش آموزان سال اول دائر است نشانی: امیریه معزالسلطان

آ_۱۱۹۰۸ ۲ـ۳

**گشایش دبیرستان دخترانه حزائلی**

نام‌نویسی دبیرستان دخترانه درروزهای دوشنبه وچهارشنبه ازساعت ۸ صبح تاظهر درمحل سازمان فرهنگ نوخزائلی مشغول نام‌نویسی است

نشانی خیابان شمیران بالای سه‌راه آموزشگاه

آ_۱۱۵۶۲ ۳ـ۴


با کمال تاسف فوت مرحومه **صغرا نادری** مادر آقایان سیداسمعیل پیامی ـ سیدمحمد پیامی ـ حسن نادری ـ خانم آغا اختر پیامی وهمشیره آقای حاج احمد خسدائی را باطلاع دوستان وخویشاوندان میرساند. مجلس ترحیم آن مرحوم روز چهارشنبه ۲۶ ومزد انه روز جمعه ۲۸ تیرماه جاری ازساعت ۵ بعدازظهر درمنزل آقای سیدمحمد پیامی مدیر روزنامه پیام واقع درخیابان شاهپور مقابل بیمارستان رازی کوچه قوام دفتر منعقداست.

**خانواده‌های خسدائی ـ پیامی ـ نادری ـ پاکدامن انتظاریان ـ صدری ـ طایرفرهائی ـ پارنده ـ خزاعی.**

آ_۱۲۲۱۲

بعموم فرزندان وبازماندگان آنمرحومه بویژه آقای سیدمحمد پیامی مدیر روزنامه محترم پیام مصیبت وارده را تسلیت میدهیم.

با کمال تاسف درگذشت جوان ناکام **مهدی قائمی** را باطلاع اقوام وآشنایان میرساند.

مجلس ختم آن مرحوم روز سه‌شنبه ۲۵ تیرماه جاری ازساعت ۸ تا ۱۰ صبح درمسجد لولاگر ومجلس ترحیم زنانه عصر همان روز درمنزل شخصی واقع در خیابان نواب کوچه مجلسی برقرار خواهد بود.

**حاج شیخ محمد باقر قائمی ـ محمدصادق قائمی سیدعلی قائمی ـ محمد میرزاده ـ امیر سلطانی ـ حسن کشاورز ـ ناصر حمزوی**

آ_۸۹۹۵

بازماندگان آنمرحوم مصیبت وارده را تسلیت میدهیم

بانهایت تاثر مصیبت وارده را بخانواده محترم مرادی تسلیت گفته سلامتی وبقاء آن خانواده را از خداوند متعال خواهانم

آ_۸۹۵۵

**عیسی رادپی ـ زمان رادپی**

**تشکر واعتذار**

از آقایان علمای اعلام وهیئت حسینیه همدانیهای مقیم مرکز ودوستان وبستگان عزیز ومحترم بخصوص حضرت آیت‌الله بنی‌صدر که درتشییع جنازه ومجلس ختم و هفته فقید سعید مرحوم جعفر جنانی با تشریف فرمائی خود ویا بوسیله تلگراف وآگهی درروزنامه قلوب مارا تسلی داده‌اند سپاسگزاری نموده و چنانچه بعلت تألمات روحی توفیق عرض تشکر حضوری دست ندهد پوزش میطلبیم.

**رضاجنانی ـ آفاق جنانی ـ حسن اقبالی ـ غلامحسین عبدالله‌زاده ـ رجبعلی اعظمی**

آ_۹۰۰۳

**تشکر واعتذار**

بدینوسیله ازذوات محترم وسروران گرامی که درتشییع جنازه موشب هفت مرحومه بانو ملوبی باقری باتشریف فرمائی خود یا اظهار لطف وسیله جراید وتلگراف و همچنین کتباً موجب تسکین خاطر بازماندگان آنمرحومه گردیده‌اند صمیمانه تشکر مینمائیم چنانچه بواسطه تألمات روحی درعرض تشکر حضوری قصوری روی دهد پوزش میطلبیم.

آ_۸۹۴۷ **خاندان باقری**


مطب

**دکتر حمید احمدی**

**رئیس بیمارستان وبخش مبارزه باتریاك سازمان شاهنشاهی**

**متخصص بیماریهای داخلی**

سرویس مخصوص برای درمان معتادین به:

**تریاك ـ شیره ـ مورفین هروئین ـ گوکائین والکل**

**درمدت کوتاه ـ بدون کوچکترین عارضه یا ناراحتی**

**اوقات پذیرائی: عصرها از ۴ تا ۸ بعدازظهر**

**آدرس: میدان بهارستان ـ ابتدای صف علیشاه**

تلفن مطب ۳۳۵۱۷ ـ بیمارستان خصوصی ۳۳۳۳۸

آ_۸۴۸۹ ۲ـ۳

**دعوت از خانواده‌های محترم برای شرکت در فیلمهای فارسی**

استودیو آریافیلم بااتکار جدید وبی‌سابقه خود برای اولین مرتبه درایران شرکت درفیلمهای فارسی را برای خانواده‌های محترم بسیار آسان نموده.

**خانواده‌های هنرمند:** شما میتوانید هر نوع سناریو که مایلید (عشقی ـ پلیسی ـ جنائی ـ درام) وغیره را برشته تحریر درآورده و رلهای آنرا بین اهل خانه ودوستان وخویشان خود تقسیم نموده وموقعیکه کاملا برای فیلمبرداری آماده شد از آریافیلم دعوت نمائید تا از شما فیلمبرداری نموده وبا یکدستگاه آپارات مجانی تقدیم شما نماید. شما میتوانید کپیه فیلم را برای اقوام ودوستان خود بخارج هم بفرستید.

**آریافیلم ـ خیابان فردوسی کوچه بشت شهرداری**

آ_۱۲۰۸۲

**نشریات**

مشتمل بر

**کلیه مکاتیب خصوصی و خطابه‌ها وسخنرانی‌ها ومقالات**

بقلم: مرحوم حسین سمیعی (ادیب السلطنه)

**ازانتشارات مؤسسه مطبوعاتی علی اکبر علمی**

آ_۱۱۸۵۴ ۲ـ۳


**سوگواری**

بمناسبت حوادث ناگوار زلزله در نواحی شمال خصوصا لاریجان وغیره و فقدان نوجوان محمود عسگری ومرحوم محمدجواد هوشمند مدیر روزنامه سعادت شر مجلس ترحیم و سوگواری در مجمع جوانان اسلامی شرق طهران کوی مدنی عصر پنجشنبه وعصر جمعه برقرار است

آ_۹۰۰۵ **سیدحسین مترجم نظام‌مدنی**

بمناسبت درگذشت آقای **نورالله مکانی** که از خدمتگذاران و علاقمندان مامور فرهنگ بوده‌اند از ساعت ۱۰ الی ۱۲ صبح روز سه‌شنبه ۲۵٫۴٫۳۶ مجلس تذکری درسالن دبیرستان کورش منعقد خواهد بود ضمنا از طرف **مؤسسه الیانس ایرانیت** مراتب تسلیت وهمدردی بخانواده محترم آن مرحوم اعلام میدارد.

آ_۸۹۹۱ **رئیس کل مدارس اتحاد درایران ـ کوئنکا**

بانهایت تاسف وتاثر بدینوسیله درگذشت آقای **میرزا مستطاب زاده هرندی** را باطلاع دوستان وآشنایان و کرمانیان مقیم تهران میرساند مجلس ختم آنمرحوم روز چهارشنبه ۲۶ تیرماه از ساعت ۴ ونیم الی ۷ بعدازظهر در مسجد قائم چهارراه سیدعلی ومجلس ختم زنانه نیز عصر همان روز از ساعت ۵ الی ۷ بعدازظهر درمنزل آقای حسین هرندی ابتدای خیابان منوچهری منعقد میباشد.

**حسن مستطابی ـ حسن هرندی ـ حسین هرندی ـ احمد هرندی علی هرندی ـ اکبر جناب زاده ـ اکبر فصیح اعظم ـ عباس فصیحی ـ میرزا محمد هرندی زاده ـ ستوان عبدالحسین معین وزیری ـ اکبر بزرك زاده ـ حسن حقیقی کاشانی عطاءاله حکیم اول ـ ستوان جوادسام**

آ_۸۹۵۳

بعموم بازماندگان آنمرحوم مصیبت وارده را تسلیت میدهیم

بدینوسیله باستحضار دوستان ودوستان میرساند روز سه‌شنبه ۲۵ تیرماه جاری مصادف با شب هفت مرحومه بانو ماه منیر شگفته است و بهمین مناسبت مراسم از طرف خانواده آنمرحومه از ساعت ۵ تا ۷ بعدازظهر در امامزاده عبدالله آرامگاه خدابنده‌لو منعقد خواهد بود

آ_۸۹۴۹ **خانواده شگفتی**

بمناسبت سال مرحوم مغفور **علی اشرف فرهنگیان** فردا که مصادف با عید سعید غدیر شیعیان است مجلس یادبودی در امامزاده عبداله از ساعت ۴ الی ۷ بعدازظهر برقرار خواهد بود از دوستان وآشنایان دعوت میشود که برای شادی روح آنمرحوم بر مزارش تشریف آورده و بازماندگانش را قرین افتخار فرمایند.

آ_۱۲۱۴۶ **محمد علی فرهنگیان کلیائی**

با کمال تاسف فوت ناگهانی پدرم **حاجی علی اکبر خامنه** را باطلاع فامیل ودوستان وهمقطاران عزیز میرساند مجلس ترحیم مردانه در روز سه‌شنبه ۲۵ تیرماه از ساعت ۵ الی ۷ بعدازظهر درمسجد زرین نعل واقع در خیابان زرین نعل وزنانه درهمین روز درمنزل اینجانب منعقد خواهد بود.

آ_۹۰۱۹ **ستوان یکم خلبان حبیب خامنه**

بازماندگان آنمرحوم تسلیت میدهیم.


**حطبه های محمد**

ترجمه و نگارش

جواد فاضل

من ازجانب پروردگار بزرگ فرمان دارم که رشتهٔ دوگوئی و دوروئی ودو پرستی را ازبیخ برآورم وبجای آن نهال دوستی وراستی و یکتا شناسی را بنشانم وازمیوهٔ شیرین آن کام انسانیت را شیرین سازم ودرسایه این نهال برومند جهانی را پناه دهم

**از انتشارات علی اکبر علمی شاه‌آباد ناصرخسرو**

آ_۱۱۸۵۶ ۲ـ۳

معصومین چهارده‌گانه

**معصوم دوم**

جلد دوم

**زندگانی حضرت امیرالمومنین علیه السلام**

بقلم: جواد فاضل

**مؤسسه مطبوعاتی علی اکبر علمی**

آ_۱۷۷۶۰ ۲ـ۳

آ_۱۲۰۴۶

**جهان تربیت**

اخبار کاروان پیش آهنگان عازم جمبوری انگلستان منظما جهان تربیت میرسد اشخاص ذی‌علاقه میتوانند وسیله تلفن ۳۱۷۹۹ از ما سئوال کنند.

آ_۱۲۱۴۴ ۱ـ۲


با کمال تاسف فوت ناگهانی **میرزا زین العابدین صالحیان تفرشی** را باطلاع دوستان وخویشاوندان میرساند ختم مردانه آنمرحوم روز چهارشنبه ۲۶٫۴٫۳۶ از ساعت ۹ الی ۱۱ صبح درمسجد مجدوختم زنانه عصر همان روز در منزل شخصی آنمرحوم درخیابان سی‌متری نظامی کوچه رفیع‌زاده کاشی ۱۶ منعقد خواهد بود.

**سید اسمعیل میرسپاسی ـ سید ابراهیم هاشمی نژاد عبدالحسین طریقتی ـ سیدمحمد حقیقی ـ سروان اسمعیل صالحیان ـ مهندس هوشنك صالح‌خرم ـ پرویز خواجه نوری ـ حسین خواجه‌نوری ـ حقیقی آزاد ـ دکتر میرسپاسی ـ مهندس حسن عابدی ـ دکتر ایرج صالح‌خرم احمد بهرامی ـ مصطفی شفقی ـ حسین خلیقی ـ منوچهر موثقی ـ حسین خاتمی ـ دکتر حسام الدین خرمی دکتر علی رحیمیان**

آ_۸۹۶۷

بعموم بازماندگان بویژه فرزندان آنمرحوم مصیبت وارده را تسلیت میدهیم

**پرسه**

با تاسف درگذشت روانشاد **بانو داراب فولادی** را دیروز باطلاع بستگان ودوستان میرساند:

مجلس پرسه آن شادروان روز سه‌شنبه ۲۵٫۴٫۳۶ از ساعت ۵ تا ۷ بعدازنیمروز درآدریان زرتشتیان برگزار میشود.

**مروارید کیانی ـ کتایون کیانی ـ مهربانو کیانیان هما کیانی ـ سیمین خداوندی ـ کتایون خداوندی گوهر خداوندی ـ دینیار کیانی ـ بهرام خداوندی شهریار کیانی ـ جمشید خداوندی**

آ_۹۷۷۷ بازماندگان آنمرحومه تسلیت میدهیم

بانهایت تاسف درگذشت شادروان مرحوم نورالله کهن مکانی را در پاریس باطلاع عموم میرساند. مجلس ترحیم فقید سعید روز ۳ شنبه ۲۵ تیر ماه ۱۳۳۶ مطابق با ۱۷ تموز ۵۷۱۷ از ساعت ۱۰ صبح الی ۱۲ درسالن دبیرستان کورش واقع درخیابان رازی کوچه هاتف منعقد است از علاقمندان فرهنگ خواهشمند است برای تجلیل روح آنمرحوم درمحل مذکور شرکت فرمایند.

آ_۸۸۶۷ ۲ـ۲ **انجمن دبیرستان کورش**

بانهایت تاثر مصیبت وارده را بخانواده‌های محترم مشکین ولسانی‌ها مخصوصا برادران عزیزمان تسلیت عرض مینمائیم آ_۸۹۸۵ **نیره لسانی**

آموزگاران وکارکنان دبستان کوشش پسران مصیبت وارده را بآقای مصطفی کوهی همکار خود تسلیت میگویند آ_۹۰۰۱ **دکتر حق نظریان**

**سرکار سرهنگ اسعد شاه‌خلیلی**

درگذشت وضایعه جبران ناپذیر حضرت والا آقاخان محلاتی را صمیمانه تسلیت عرض بقای آن خاندان را از خدای بزرگ مسئلت دارم.

آ_۸۹۹۷ **سرگرد تقی میرشکرائی**

# شوروی

## ژوکف گفت شوروی سیاست صلح‌جویانهٔ لنین را تعقیب خواهد کرد

### بدنبال تحولات شوروی وزیرخارجه ویکی ازوزرای دیگر رومانی برکنارشدند

# احتمال برکناری گرومیکو ازوزارت خارجه شوروی

## طبق یك خبر تاییدنشده واحدهای زرهی شوروی وارد چکوسلواکی شدند

لنینگراد-روز تیروی دریائی اتحاد شوروی دیروز با تشریفات مجللی در لنینگراد برگزار گردید. هزاران نفر از مردم شوروی از اوایل بامداد در خیابان های ساحلی شهر جمع شده بودند.

ناوگان دریای بالتیك و ناوگان دریای سیاه که برای شرکت در مراسم روز تیروی دریائی به لنینگراد رفته بودند در رودخانه نوا برای رژه صف آرائی کرده بودند.

مارشال ژوکف وزیر دفاع اتحاد شوروی و فرمانده کل نیروهای دریائی و چند نفر از اعضای عالیرتبه از ناو تاریخی «آورورا» که در جایگاه دائمی خود کنار ساحل قرار داشت بالا رفتند.

مارشال ژوکف این جشن را بناوبان درود گفت و بعد سوار ناوچه مخصوص شده و از ناوگان سان دید پس از پایان مراسم سان مارشال ژوکف در روز منا و فرماندهی قرار گرفت و در این وقت چندین تیر توپ شلیك شد و ناوهای سریع السیر از مقابل ناو فرماندهی عبور کردند در این مراسم هیئت‌های نمایندگی نیروهای دریائی ایران، آلبانی، برمه، بلغارستان، مجارستان، هند، چین، کره، ترکیه، فنلاند و چند کشور دیگر حضور داشتند. هیئت نمایندگی ایران بریاست دریادار شاهین در مراسم مزبور حضور یافته بود.

(رادیو مسکو)

### سخنرانی ژوکف

مسکو- مارشال ژوکف وزیر دفاع شوروی طی نطقی در لنینگراد بمناسبت روز نیروی دریائی گفت که حزب کمونیست و مردم شوروی بار کناری و طرد مالنکف، کاگانویچ و مولوتف که یك گروه ضد حزبی تشکیل داده بودند، موافق هستند و معتقدند که این قبیل اشخاص بایستی از کادر رهبری اخراج گردند.

ژوکف خاطرنشان ساخت که حزب کمونیست شوروی و دولت شوروی همواره برای اجرای سیاست خارجی لنین که مبنی بر حفظ صلح جهان و بهبود روابط و مناسبات بین‌المللی است اقدام کرده و میکند و بهمین جهت اخیراً از طرف شوروی پیشنهادهای مهمی جهت خلع سلاح طرح شده تا بدین‌سبب که مذاکرات مربوط باین امر در کنفرانس لندن با آن مواجه گردیده از بین برود.

وی خاطرنشان ساخت که بعضی از دول امپریالیستی حداکثر کوشش خود را بکار میبرند که اشکالاتی در این راه بوجود آورند و این امر البته از نظر مردم شوروی پوشیده نیست. بهمین جهت است که حزب و دولت شوروی مجاهدت فراوان بکار میبرند که سیاست صلحجویانه خود را تعقیب کنند و در عین حال برای تقویت نیروهای نظامی خویش نیز اقدام لازم بعمل میآورند. (رویتر)

### امکان برکناری

مسکو- ناظرین سیاسی در مسکو اظهار کرده‌اند که تحولات داخلی شوروی هنوز بپایان نرسیده و احتمال میرود که در آینده نزدیك عده دیگری از طرفداران سیاست استالین از کار برکنار شوند.

مثلا اظهار شده که آندره گرومیکو وزیر امور خارجه کنونی شوروی همان سیاستی را که از طرف مولوتف اجرا می گردیده موقع اجرا میگذارد بهمین جهت اگر روزی مشارالیه از پست وزارت امور خارجه شوروی معزول شود نباید تعجب کرد.

در اینصورت کسی که بیش از سایرین شانس وزارت امور خارجه را دارد نیکلای پاتولیچف رهبر سابق حزب کمونیست بلوروسی و معاون کنونی وزارت امور خارجه میباشد.

پاتولیچف اکنون باتفاق خروشف و بولگانین رهبران شوروی بچکوسلواکی مسافرت کرده ولی گرومیکو در مسکو مانده است. (رویتر)

### تحولات رومانی

پاریس- رادیو مخارست اعلام کرد که بنابه تصمیم هیئت رئیسه کمیته مرکزی حزب کمونیست رومانی دکتر کتوك وزیر امور خارجه و کنستانتینسکو معاون نخست وزیر و وزیر فرهنگ رومانی از کار برکنار شده و بجای آنها وزیران جدیدی تعیین شده است.

از طرف دیگر بنابه پیشنهاد کمیته سیاسی حزب کمونیست «پروتاسا» به عضویت کمیته سیاسی حزب کمونیست رومانی انتخاب شده است.

دکتر کتورك مورو که سمت وزیر امور خارجه انتخاب شده از افراد جناح چپ حزب کمونیست میباشد و قبلا نیز شاغل چندین پست مهم بوده و از قرار معلوم تغییرات دیگری نیز در دستگاه حزب کمونیست رومانی صورت خواهد گرفت و این تغییرات با تحولاتی که در شوروی صورت گرفته ستگی دارد.

(خبرگزاری فرانسه)

### پشتیبانی تولیاتی

رم- پالمیرو تولیاتی دبیر اول حزب کمونیست ایتالیا دیروز ضمن نطقی در جلسه کمیته مرکزی حزب از تغییرات کرملین و تصفیه در حزب کمونیست شوروی پشتیبانی نمود. وی اظهار کرد که نباستی تغییرات متشابهی در حزب کمونیست ایتالیا بعمل آید.

کمیته مرکزی در جلسه دیروز گزارش تولیاتی را که از تمام اقدامات کرملین از اقدام مسلحانه در مجارستان گرفته تا اخراج گروه مولوتف- مالنکف پشتیبانی کرده بود تصویب نمود.

تولیاتی در کمیته مرکزی اخطار کرد که بایستی از اقدام عجولانه برای دادن تغییرات در حزب کمونیست ایتالیا خودداری کرد.

### ادامه مذاکرات

پراك- نیکلای بولگانین و خروشف که مشغول بازدید از چکوسلواکی میباشد امروز به مذاکرات خود با رهبران حزب کمونیست و مقامات دولتی چك در قصر لانی واقع در نزدیکی پراك ادامه دادند.

این قصر سابقا متعلق باولین رئیس جمهور چکوسلواکی ماز اریك بوده است فردا مجدداً هیئت نمایندگی شوروی بدو دسته تقسیم میشوند یکدسته بپسن حرکت کرده و دسته دیگر عازم کیولی زاری میشوند.

امروز در روزنامه‌های پراك عکسهای متعددی از رهبران شوروی بچشم میخورد که اطراف آنان را جمعیت‌های انبوه فرا گرفته بودند.

### نیروهای جدید

لندن- روزنامه «ساندی دسپاچ» در شماره دیروز خود مینویسد که نیروهای جدیدی از ارتش سرخ عازم چك اسلواکی و مجارستان گردیده‌اند اما مقامات رسمی پراك و بوداپست از تایید این خبر خودداری میکنند.

این روزنامه مطالب خود را از قول مسافرینی که از کشورهای مذکور وارد وین پایتخت اتریش شده‌اند نوشته و تاکید کرده است که نیروهای مذکور شامل واحدهای نیرومند زرهی میباشند و حرکت آنها از شوروی بطرف مجارستان و چکسلواکی پس از تغییرات ناگهانی کرملین در هفته گذشته صورت گرفته است. این روزنامه خاطرنشان میسازد که ستونهای موتوری و زرهی ارتش سرخ از روز اخراج مولوتف از کمیته مرکزی تاکنون بطور مداوم در جاده‌هائی که منتهی بمرزهای چك اسلواکی و مجارستان میشود در حرکت هستند.

### عدم تغییرها

محافل دیپلماتیك غربی در بوداپست اظهار میدارند که پس از اخراج مولوتف حزبی از کمیته مرکزی حزب کمونیست شوروی اوضاع کشور مجارستان از نظر تسلطی که ارتش سرخ بر تمام شئون کشور دارد هیچگونه تغییری نکرده و تعدیلی در اوضاع داده شده است.

اکنون قوای شوروی در مجارستان بحد کافی نیرومند میباشد تا هر گونه قیام مجدد مردم را در این سرزمین سرکوب کند.

در پراك آمریکائیها و سایر مسافرین که با اتومبیل از شهرهای مختلف چك- اسلواکی عبور کرده‌اند اظهار میدارند که در روزهای اخیر تانك با سربازروسی در جاده‌ها دیده‌اند و خبرنگاران روزنامه‌های غربی نیز هیچ خبری که مقاله روزنامه «ساندی دسپاچ» را تایید کند در دست ندارند.

چك اسلواکی کشوری است که شوروی ها ادعا میکنند که در آنجا نیرو ندارند بنابراین ظهور سربازان شوروی و له بمقدار خیلی قلیل فوراً جلب توجه خواهد کرد. (آسوشیتدپرس)

### تقلب ناتوها

مسکو- روزنامه ارمنی «کمونیست» که در شهر ایروان واقع در ارمنستان شوروی چاپ میشود در شماره دیروز خود مینویسد که در جمهوری ارمنستان عده‌ای از ناتوها مرتکب تقلب‌های زیادی در نان مصرفی مردم میشوند این روزنامه از قول خبرنگار خود مینویسد که ناتوها برای استفاده بیشتر مقداری از خمیری که برای هر قرص نان تعیین شده بر میدارند و برای اینکه کسی متوجه تقلب آنها نشود نانرا هنگامیکه کاملا داغ است وزن کرده و بمردم میفروشند.

همچنین برای زیاد شدن وزن نان نمك زیادی بآن میزنند که علاوه بر کم کردن از وزن آردی که مصرف شده طعم آنرا نامطبوع میسازد و این موضوع موجبات نارضایتی و عصبانیت شدید مردم را فراهم کرده است. (اسوشیتدپرس)

### زیردریائیهای شوروی

نیویورك- خبرگزاری یونایتدپرس ضمن تفسیری پیرامون کنفرانس خلع سلاح که در لندن تشکیل یافته است اطلاع میدهد که هنوز در این کنفرانس مسئله‌ای که میتوان آنرا خطر ناوگان عظیم زیردریائی شوروی برای امریکا نامید مطرح نشده است. این وحشت که ممکن است زیردریائیهای شوروی بسواحل ایالات متحده آمریکا نزدیك شده و وسیله سلاح های اتمی مراکز این کشور را منهدم کنند بسیاری از کارشناسان امریکائی ناراحت کرده است و بهمین دلیل یکی از مراکز فرماندهی پیمان آتلانتیك شمالی که در نورفولك واقع در ورجینیا قرار گرفته و فرماندهی آن بعهده دریادار جرالد رامت میباشد اهمیت بیشتری کسب کرده است.

# خاوردور

## چوئن‌لای گفت منظور ازطرح آیزنهاور نجات امپریالیسم است

### میخواهند بوسیله این طرح امریکارا جانشین استعمارگران قدیمی انگلستان کنند

# سوسیالیستهای ژاپن برای سقوط کابینه کیشی فعالیت میکنند

### فرماندهی آمریکا برای جلوگیری ازحوادث احتمالی درتایپه دست بافدامات احتیاطی میزند

قاهره- چوئن‌لای نخست وزیر و وزیر امور خارجه چین کمونیست طی مصاحبه‌ای که باخبرنگار روزنامه المساء چاپ قاهره بعمل آورده است و در شماره دیروز آن روزنامه چاپ شده ایالات متحده آمریکا را به جنگ طلبی متهم کرده است

چوئن‌لای در مصاحبه خود بدکتر بن آیزنهاور حمله کرده و میگوید منظور از طرح مزبور نجات امپریالیزم در خاورمیانه از راه جانشین ساختن امپریالیزم امریکا بجای استعمار قدیمی انگلیس و فرانسه است

چوئن‌لای سپس میگوید که مصر و دیگر کشورهای عربی از پشتیبانی مادی و معنوی چین در نبرد علیه امپریالیزم برخوردارند

### تسلیم و عفو

مانیل- دیروز ۱۱۷ تن از کمونیست های فیلیپین بمقامات انتظامی آن کشور تسلیم شد

طبق قانونی که اخیرا در فیلیپین انتشار یافته کمونیستهائی که تا روز ۱۹ ژوئیه اسلحه خود را زمین گذارند مورد عفو قرار خواهند گرفت

### اقدامات احتیاطی

تایپه- فرمانده قوای امریکا در فرمز برای جلوگیری از بروز حوادث تازه بین سربازان امریکائی و افراد چینی بقه‌ای خود دستور داده است که از حمل سلاحهای گرم شخصی خودداری کنند وی همچنین داشتن کارد چاقو هائی که تیغه آنها بیش از سه انچ باشد برای سربازان خود ممنوع کرده است.

هنك کنك- امروز پلیس هنك کنك متجاوز از ۲۰۰ تن افرادچینی را که در دو روز گذشته بطور غیر قانونی از چین- کمونیست وارد هنگ کنك شده‌اند مورد بازجوئی قرار داد.

همه این افراد با قایقهای مخصوص چینی که بین هنك کنك و بنادر استان کوانك- تون رفت و آمد میکنند باین شهر آمده‌اند.

### اقدام سوسیالیستها

توکیو- حزب سوسیالیست ژاپن در این هفته تقاضای تشکیل جلسه مخصوص مجلس شورای ملی را خواهد کرد. منظور از تشکیل جلسه مزبور ساقط نمودن کابینه جدید کیشی است.

رهبران حزب سوسیالیست ژاپن تشکیل کابینه دوم کیشی را بمنزله نقض مواد قانون اساسی قلمداد کرده‌اند.

### احیای میلیتاریسم

توکیو- حزب کمونیست ژاپن سی و پنجمین سال تأسیس خود را جشن گرفت. و نزدیك نه دهزار نفر از اعضای حزب در مراسم مزبور شرکت کردند.

دبیر کل حزب در نطق خود سیاست طرفداری از امریکا که دولت کیشی پیش گرفته است حمله کرد وی گفت دولت ژاپن میکوشد میلیتاریسم را در ژاپن احیاء کند.

### تروریستهای مالایا

کوالالامپور- هواپیماهای بمب افکن لنکلن نیروی هوائی استرالیا و جنهای جنگنده نیروی هوائی زلاند جدید در جنگهای شمال استان مالایا به مخفی گاههای تروریستها حمله بردند.

اعلامیه انگلیس که دیروز در اینباره صادر شده میگوید:

هواپیماهای نیروی هوائی استرالیا و زلاند جدید در مالایا با پشتیبانی از نیروهای زمینی بنواحی مزبور حمله بردند.

گفته میشود در اینجا دسته‌ای از تروریستها که رهبر آنها هفته گذشته کشته شده است مستقر گردیده‌اند

## مهرویان جهان درلانك بیچ گرد آمده‌اند

لانك بیچ- هفتاد و شش نفر از زیباترین زنان جهان برای شرکت در مسابقه تعیین «میس یونیورس» در لانك بیچ واقع در ایالت کالیفرنیای امریکا گرد آمده‌اند.

این مسابقه در ساحل کالیفرنیا انجام خواهد شد و هیئت داوران با مطالعه اندامهای زنان مزبور زیباترین زن جهان را انتخاب خواهند کرد. عده‌زیادی از تماشاچیان نیز از سراسر جهان بکالیفرنیا رفته‌اند. جمعی از این زیباروبان لباس‌های ملی خود را تن کرده‌اند و بعضی دیگر نیز ملبس بلباس شنا هستند و هر روز در لانك بیچ گرد هم جمع میشوند و از تماشاچیان دلربائی میکنند. عده کثیری از داوران و مخبرین و عکاسان در لانك بیچ گرد آمده‌اند. (رویتر)

## استعمال دخانیات در فضای آزاد بی‌خطر است

بروکسل- پروفسور «لویس کاردزو» استاد کرسی سرطان در دانشگاههای هلند روز گذشته اعلام داشت که یك شخص معمولی میتواند تا روزی ۲۵ سیگار در هوای آزاد بکشد بدون اینکه این موضوع از نظر ابتلاء به سرطان اثر سوئی روی او بگذارد. اما استعمال دخانیات در اطاقهای درسته و هوای غیر آزاد بخصوص از نظر بعضی اشخاص سیار خطرناك است و امکان دارد موجب ابتلا به بیماری سرطان گردد.

وی گفت بدون شك بین سرطان و استعمال زیاد دخانیات رابطه نزدیکی وجود دارد. وی سخنرانی خود را در جلسه‌ای باحضور علما و متخصصین ۱۷ کشور جهان ایراد کرد.

در این جلسه متدهای جدیدی که درباره معالجه سرطان از طرف یك پروفسور ۷۴ ساله امریکائی بنام «جرج پاپانیلو» استاد دانشگاه نیویورك کشف شده است مورد بررسی قرار گرفت.

## دونوع بیطرف

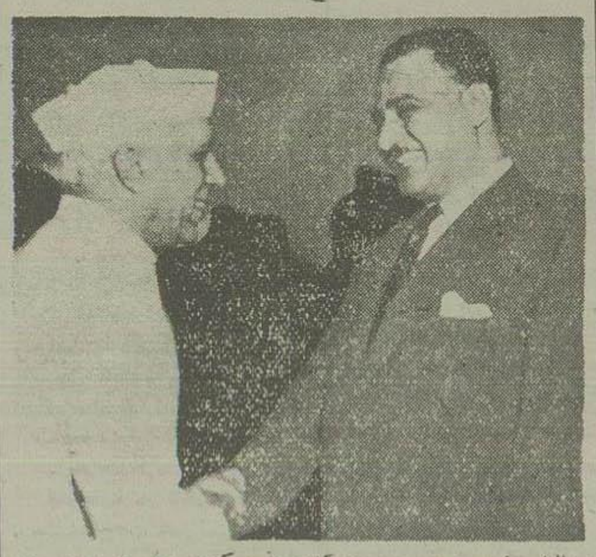

عبدالناصر رئیس جمهور مصر، هنگام خوشامد گفتن به نهرو نخست وزیر هند نهرو در دومرحله مذاکراتی باعبدالناصر انجام داد.

## جسد آقاخان موقتا در ویلای او بامانت گذاشته خواهد شد

### شایعات مربوط باختلافات علیخان و برادرش صدرالدین از طرف منشی امریکائی آنها تکذیب شد

# پیروان فرقه اسماعیلیه با آقاخان جدید بیعت کردند

ژنو- پرنس کریم جانشین ۲۰ ساله آقاخان درباره مراسم تشییع جنازه آقاخان با اعضای خانواده‌اش مشاوره کرد.

قرار است آقاخان در مصر تدفین شود. کریم و پدرش پرنس علیخان در نظر دارند جسد آقاخان را با هواپیما با آسوان واقع در شمال مصر حمل کنند و روز پنج- شنبه آینده آنرا دفن کنند. جسد آقاخان در نزدیك محلی که قرار است سد بزرگی احداث گردد دفن خواهد شد.

پرفسور قرید شافعی یکی از مهندسین درجه اول مصر که ساختمان مقبره آقاخان را عهده‌دار شده در قاهره اظهار داشت که تا موقع احداث این آرامگاه جسد آقاخان بطور امانت موقتا در حیاط ویلائی که آقاخان در ساحل رودخانه نیل دارد قرار داده میشود.

بیکم آقاخان همسر رهبر متوفی فرقه اسمعیلیه نیز با جسد وی بقاهره خواهد رفت تا در مراسم تشییع جنازه شرکت کند در قاهره جسد بهواپیمای کوچکتری انتقال خواهد یافت تا از آنجا جسد آقاخان را با سوان ببرد. عده زیادی از افراد و رهبران فرقه اسمعیلیه نیز برای شرکت در مراسم بقاهره خواهند رفت.

### تکذیب اختلاف

میس مری ویتاکر امریکائی که منشی خانواده آقاخان میباشد اظهار داشت مندرجات بعضی از جرائد دائر بر اینکه بین علیخان و پرنس صدرالدین برادرش اختلافاتی وجود دارد بی اساس است در این روزنامه ها نوشته شده بود که پرنس صدرالدین انتظار داشت که بجانشینی پدرش منصوب گردد و اینك که پسرش کریم پسر علیخان جانشین پدر بزرگش گردیده این امر موجب خشم پرنس صدرالدین و برهم خوردن رابطه او با پرنس علیخان شده است

اخبار مزبور همچنین حاکیست که پرنس صدرالدین از موقع فوت آقاخان حتی یك کلمه هم حرف با برادر خود نزده است. میس ویتاکر اظهار داشت این اخبار دروغ است و پرنس علیخان و پرنس صدرالدین در ژنو یکدیگر را ملاقات کرده‌اند و بسیاری از مردم آنها و نامزدهایشان را در ژنو مشاهده نموده‌اند. عده زیادی از پیروان آقاخان که پس از مرگ وی بژنو رفته‌اند اکنون سفارت مصر در سوئیس مراجعه و تقاضای ویزا کرده‌اند. تا برای شرکت در مراسم تشییع جنازه آقاخان بمصر بروند پیروان مزبور با پرنس علیخان و پرنس کریم مشغول مذاکره هستند. (رویتر)

### بیعت

پرتوریا- جوامع پیروان فرقه اسمعیلیه در سراسر افریقای جنوبی روز گذشته وفاداری خود را به پرنس کریم آقاخان جدید اعلام داشتند و برای اعلام تبعیت از وی نماینده را تعیین و نزد وی اعزام داشتند. (رویتر)

# الجزایر

## تاسیسات برق شهر لاشوآت منفجر گردید

### دراین حادثه ۷ نفر مقتول شدند و یکنفر زخم برداشت

الجزائر- براثر انفجاری که روز گذشته در مرکز تاسیسات برق شهر «لاشوآت» روی داد هفت نفر مقتول و یکنفر مجروح گردیدند این شهر دارای ۱۷ هزار نفر جمعیت میباشد و در جنوب الجزائر واقع است.

گزارشهای رسیده حاکی از آنست که ممکن است جسد مقتولین همچنان در زیر خرابی های باشی از انفجار مانده و متلاشی گردد.

بین مقتولین یکنفر فرانسوی و یکنفر از سران ملیون نیز وجود داشت و بقیه آنها دو زن، دو بچه و یك پیر مرد بوده‌اند.

شدت انفجار بحدی بوده که پنجره‌های کارخانه برق بکلی شکسته و قطعات آن تا چندین متری پرتاب شده است.

در بین خرابه‌های کارخانه یك طپانچه و بعضی اوراق که متعلق به جبهه آزادی مردم الجزائر می‌باشد یافت گردیده است.

در ضمن حادثه ۵ شبکه بنزین یافته شده و این امر میرساند که تروریستها اتفاقا قصد داشته‌اند تاسیسات برق را آتش بزنند ولی بنزین ها ناگهان منفجر گردیده است.

از طرف دیگر براثر تاب یك تارنجك از طرف ملیون در یکی از شهرهای مغرب الجزایر ۹ نفر مجروح شدند. بلا فاصله مردم اطراف مهاجمین را گرفتند و براثر تیراندازی پلیس یك نفر از آنها مقتول وسه نفر دیگر دستگیر شدند.

همچنین در شهر «مکارا» ملیون یك نفر اروپائی و یك نفر مسلمان را بقتل رساندند. (رویتر)

### تیراندازی

پاریس- روز گذشته چند نفر از اهالی شمال افریقا بطرف دو نفر الجزائری مقیم پاریس که یکی از آنها شغل نگهبانی داشته با طپانچه تیراندازی کردند. در نتیجه نگهبان مذکور کشته شد و دیگری مجروح گردید شخص سومی که با این دو نفر بوده و صدمه ندیده است پلیس اظهار داشت مهاجمین بزبان عربی صحبت نمیکردند بلکه «قابیلی» (زبان مخصوص اهالی کوهستانی الجزائر) حرف میزدند.

پلیس از چهارصد نفر شمال افریقائی مقیم پاریس مشغول تحقیق در اطراف قضیه گردیده است. (رویتر)


## قابل توجه خریداران اراضی تهران پارس

چون عده‌ای از مشتریان محترم اراضی تهران پارس مشغول ساختمان شده و ممکن است اشتباها زمین‌های دیگران تجاوزی شود- لذا از مشتریان محترم میکه بدهی خودشان را تا آخر تیر ماه ۳۶ پرداخت نموده‌اند (قسط تیر ماه ۳۶) خواهشمند است با در دست داشتن قبوض پرداختی و سند مالکیت خود بدفتر راهنمائی تهران پارس (واقع در میدان تقی) مراجعه و برای تعیین و تصرف زمین‌های خود اقدام نمایند در غیر این صورت مسئولیت هر گونه پیش آمدی بعهده خودایشان خواهد بود- آ-۹۸۴۹ ۲-۲ تهران پارس

از رنك خوب چه میخواهید
پوشش براقی دوام
این خواص یکجا در رنگهای
مینائی وسنتتیك
شرکت رنك سازی ایران
جمع وموجبات رضایت مشتریان
محترم را فراهم ساخته است
فروش در کلیه مغازه‌های
تکفروشی تهران و شهرستانها
آ-۱۱۸۷۶ ۲-۳
«کانون طلوع»

## زنیت محصول صدهاسال تجربه بزرگترین کارخانجات ساعتسازی جهان

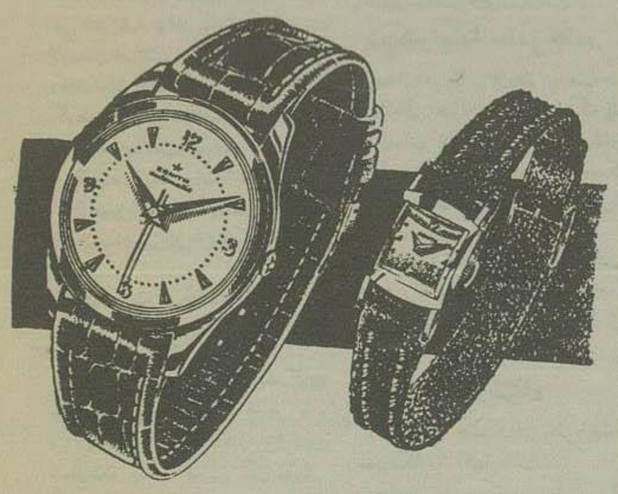

نماینده انحصاری شرکت نسبی برادران جواهری خیابان لاله‌زار کاشی ۳۳۴
مراکز فروش- لاله‌زار مغازه زنیت- اسلامبول مغازه ماروین
نادری فروشگاه تاج آ-۱۲۰۳۴

## رازیا

### از فردا در سینما مجلل رویال

مجهز به بدستگاه تهویه هوا و همچنین در فضای
باشکوه سینما ری
بزرگترین فیلم پلیسی رازیا
باشتراك: ژاك گابین. ماگالی نوئل

علاوه بر اینکه یك فیلم جنائی و پلیسی در ضمن انتقادی و اجتماعی است حاوی سوژه‌ای آموزنده و کبرا است که مسلما مانند سایر کشورها در ایران نیز با استقبال عمومی مواجه خواهد شد.
آ-۱۲۱۳۶ «کانون طلوع»

چهارمین و آخرین پارتی

## کوارهای وستینگهاوس

رسید و نصف آنهم فروش رفت

به آقایانیکه وعده داده بودیم و انتظار ورود کولر را داشتند یادآوری میشود

تا آخرین پارتی کولر وستینگهاوس تمام شده

مراجعه فرمایند تا موجبی برای تاسف ما و گله آنها فراهم نشود

شرکت سهامی ایران تکنو خیابان سعدی تلفن ۳۹۵۶۳ و ۳۹۷۰۸
آ-۷۰۷۱۲

# بازگشت شاه وملکه از نقاط زلزله زده

بقیه‌ازصفحه‌اول

عازم تهران گردیدند . اکنون گزارش خبرنگاران ما از نقاطی که مورد بازدید اعلیحضرت همایونی وعلیا حضرت قرار گرفته‌است :

## شاهنشاه درزیراب

بطوریکه خبرنگار ما از زیراب اطلاع میدهد ساعت سه ونیم بعد از ظهر روزشنبه اعلیحضرت همایونی و علیا ـ حضرت ملکه ثریا باقطار سلطنتی بزیراب وارد وپس از تقدیم گزارش آقای مهندس علی پوررئیس معدن بطرف معدن حرکت کردند .

شاهنشاه کلیه منازل ویران شده را بازدید نمودند ودستورات موکدی برای ساختمان منازل صادر وبطرف زیراب حرکت کردند.

شاهنشاه سپس بقریه (اتو) که تمام ساختمان‌های آن ویران شده‌است عزیمت فرمودند وپس از بازدید کامل از خرابی های قریه مزبور ساعت ۶ بعدازظهر باقطار بطرف شاهی حرکت نمودند و آقای عبدالعظیم زاهدی مستدعیات اهالی زیراب را مرحمت داشتند.

شاهنشاه هنگام عزیمت دستورات لازم صادر فرمودند.

## برای ساختمان‌های ویران

بطوریکه خبرنگار ما از شاهی اطلاع میدهد اعلیحضرت همایونی هنگام توقف درشاهی پس از اطلاع از خرابی ساختمان‌های دولتی که جریان آن بوسیله آقای علی آبادی رئیس فرهنگ معروض شده بود بآقای مهدوی استاندار امر فرمودند نسبت بتعمیر وساختمان عمارات دولتی که خراب شده اقدام مقتضی معمول دارد .

## شاهنشاه روز ۴شنبه مسافرت میفرمایند

سخنگوی دربار شاهنشاهی امروز اظهارداشت در تعقیب بازدید نقاط زلزله زده فیروز کوه ،زیراب و سنگچال و تندیسی که پریروز ودیروز ازطرف شاهنشاه وعلیاحضرت ملکه ثریا پهلوی صورت گرفت شاهنشاه برای بازدید سایر نقاط وقراء زلزله‌زده در ساعت ۷ بامداد روز چهارشنبه بوسیله اتومبیل به آب گرم که یکی دیگر از مراکز مهم زلزله‌زده است تشریف فرما شده واز آنجا با اسب به سرکشی بقیه نواحی وقرار آسیب دیده لاریجان خواهند پرداخت .این قراء و دهات غالبا درنواحی بسیار دورافتاده و کوهستانی واقع هستند بطوریکه درحال عادی راه آنها صعب العبور ودر بعضی اوقات غیرقابل عبور است واتفاقا همین نقاط از اکثر مهمز لزله اخیر بوده است وشاهنشاه غروب همان روز بتهران بازگشت خواهند فرمود.

## اظهارات سخنگوی شیروخورشیدسرخ

خبرنگار ما امروز از سخنگوی جمعیت شیروخورشید سرخ در باره میزان کمک‌هائی که باهالی زلزله‌زده شمال شده ونحوه توزیع آن سئوال کرد.

سخنگوی جمعیت اظهار داشت:

اکنون طرز کار ما در مناطق آسیب‌دیده اینستکه درهر محل انبار هائی ترتیب میدهیم و انبار داران طرف اعتمادی بکار میگماریم روزانه مقادیری خواربار، پوشاک ،پتو، چادر قندوچای ووسائل دیگر مورد لزوم باین انبارها واردمیشود وبرای هر منطقه آسیب‌دیده یک اکیپ امدادی تعیین شده که جنس تحت نظر آنها تقسیم میشود این اکیپ امدادی از نمایندگان طرف اعتماد جمعیت ومحل تشکیل شده است.

علت اتخاذ این تصمیم اینست که اگر قرار باشد تنها بافراد محل واگذار شود مسلما تقسیم لوازم دچار وقفه خواهد شد ودر صورتیکه کلیه امور تقسیم وتوزیع اجناس به مامورین شیر وخورشید واگذار گردد دراثر عدم آشنائی بمحل میزان استحقاق اهالی مواجه بااشکال میگردد .لذا این بهترین طریقه است که بنظر شیر و خورشید سرخ رسیده واکنون مورد عمل قرار گرفته است. درحال حاضر جمعیت منطقه لاریجان را به پنج قسمت تقسیم کرده وبرای این پنج قسمت جمعا سه انبار تعیین نموده که یکی درناحیه آبگرم و دیگری در «مون» وسومی در «نمارستاق» میباشد.

## میزان کمک

تنها برای ناحیه لاریجان این وسائل ارسال شده است بقوی سربازی ۵۶۲۶ عدد چادر فرنگی وایرانی ۱۳۶۸ تن برنج ۲۲ تن آرد ۳۴ تن شکر ۴ تن قند ۲ تن شیر خشک یک تن وهشتصد کیلو، برزنت ۴۴۳۲ متر ،چای ۷۵۰ بسته ،ظروف مختلف درحدود ۲۰۰۰ تکه ،فانوس ۳۵۰ عدد ،کلیم ۳۰۰ تخته ، کفش ۷۵۰ جفت ،پارچه چیت ۸۰۰۰ متر

## مناطق دیگر

درمناطق دیگر جز منطقه لاریجان انبارهائی ایجاد شده‌است که مراکز عمده آن در فیروز کوه سوادکوه ،و مرکز سرخ آباد ویل سفید ، زیراب شیرگاه میباشد .

ضمنا امور آسیب‌دیدگان در منطقه آمل وبابل مستقیما بوسیله جمعیت شیروخورشید خود آنها اداره میشود .

وروبهمرفته جمعیت میکوشد که در ارسال وتقسیم اجناس حتی الامکان رعایت استحقاق اشخاص بشود .ضمنا درحال حاضر هر روز قریب ۲۰۰ دستگاه چادر که بی‌نهایت مورد لزوم نقاط آسیب دیده میباشد بآن نقاط ارسال میشود .

## کمک‌های شیروخورشید شهرستان‌ها

امروز نمایندگان شیروخورشید های شهرضا ۳۰ دستگاه شاهرود ۷۵ دستگاه اصفهان ۷۵ دستگاه زاهدان ۵۰ دستگاه خرم‌آباد ۳۵ دستگاه چادر بجمعیت مرکزی اهدا کردند .

ضمنا جهت اجرای اوامر شاهنشاه در مورد احداث بنا های مورد لزوم اهالی در مناطق زلزله زده مرتبا جلسات ساختمانی تشکیل میشود که ریاست آنرا تیمسار سپهبد آق‌اولی بعهده دارد

امروز نیز ساعت ۷ بعد ازظهر چهارمین جلسه این کمیسیون تشکیل میشود.

## کمک یک جوانمرد

سخنگوی جمعیت شیروخورشید سرخ خبرنگار ما اظهار داشت :

امروز آقای احمد صناعی باقیافه متاثر واندوهناک بجمعیت مراجعه کرد وچکی مبلغ بانصد هزار ریال جهت کمک به زلزله‌زدگان تسلیم صندوق جمعیت نمود. جمعیت مرکزی ازاین جوانمردی و نوع دوستی آقای احمد صناعی تشکر کرد. درمیان کمکهای شخصی که تاکنون بجمعیت شده‌است، این کمک قابل توجه وشایان سپاسگزاری بسیار است .

## پنج هواپیما حامل چادر

صدای امریکا ـ ازدفتر صلیب احمر بین‌المللی درژنو خبر میرسد که پنج هواپیمای نیروی هوائی امریکا مشغول حمل مقدار زیادی چادر برای مسکن زلزله‌زدگان ایرانی ازلندن بتهران هستند .

دراثر زلزله اخیر ایران که از نظر شدت بی‌سابقه بوده بیش از ۵۰۰ قریه ازبین رفته ودرحدود ۳ هزار نفر بهلاکت رسیده‌اند .

## احداث پرورشگاه

سخنگوی جمعیت خیریه ثریا پهلوی بخبرنگارما اظهارداشت :

جمعیت خیریه ثریا پهلوی برای نگهداری وتعلیم و تربیت اطفالیکه پدران ومادران خودرا درجریان حادثه زلزله‌اخیر از دست داده‌اند واکنون بدون سرپرست میباشند تصمیم گرفته است که یک پرورشگاه مجهز ومدرن درنیکی از نقاط زلزله‌زده احداث کند برای این منظور عده‌ای از اعضای جمعیت که بیش از ۴۰ نفر میباشند تمایل خودرا برای خدمت وکار دراین پرورشگاه اعلام کرده‌اند .

سخنگوی جمعیت اضافه کرد:

ما کوشش داریم که این پرورشگاه راهرچه زودتر تا آخر هفته جاری آماده کنیم، درحال حاضر چون ساختن بنای مناسب بطول میانجامد لذا در نظر گرفته شده‌است که از تعداد سی چادر ووسائل پرورشگاه شماره ۳ استفاده شود. سپس حداکثر تادوماه دیگر بنای مناسبی برای پرورشگاه ساخته شود که گنجایش ۲۰۰ طفل را داشته باشد .

برای تسریع درجریان کار ساعت ۶ بعدازظهر امروز ازکلیه بانوان عضو جمعیت خیریه درخواست شده‌است که درمحل جمعیت حضور بهمرسانند تاتصمیمات لازم اتخاذ شود .

## دومیلیون ریال کمک

سازمان شاهنشاهی خدمات اجتماعی بنا بتصویب هیئت مدیره مبلغ دومیلیون ریال دراختیار جمعیت شیروخورشید سرخ ایران قرارداد

## جمع آوری اعانه

امروز درمحل جمعیت شیر و خورشید سرخ گفتگو ازاین بود که برای جمع‌آوری اعانه ازبانوان نیکوکار استمداد شود وپس ازفراهم کردن مقدمات کار بانوان بدسته‌های مختلف تقسیم شده و به‌ادارات ودکاکین وسازمانهای دولتی و ملی مراجعه کرده وازافراد خیر ونیکوکار درخواست کمک نمایند .

## مراجعت رئیس بهداری ارتش انگلیس

ژنرال افیسر رئیس بهداری نیروهای زمینی انگلیس درخاورمیانه وسرهنگ فلیپ باری که برای بررسی امکان اعزام یک واحد جراحی ارتش انگلیس به نقاط زلزله‌زده رفته بودند دیروز بتهران مراجعت کردند .

دوافسر مزبور از تهران با یک اتومبیل لندروور تا انتهای قسمت قابل عبور جاده یعنی پاسیم (درجنوب آمل) رفته وسپس از آنجا با یکی از مامورین سفارت که بازبان فارسی آشنا است تقریبا پس از یک ساعت راه‌پیمائی در کوهستان به سنگچال رسیدند افسران مزبور از سنگچال و کنگر جکلا دیدن کردند

ژنرال افیسر دیشب از زحمات وفعالیت های مقامات ایرانی بسیار تمجید نموده وگفت آنها کاملا براوضاع مسلطند و سازمان شیروخورشید سرخ نیز بنحو احسن کار کرده میکنند.

سخنگوی ژنرال افیسر اینک مشکل کار منحصر برسانیدن کمکهای اولیه نبوده بلکه عمران مجدد واسکان اهالی و جلوگیری ازشیوع بیماریهای واگیردار هم ازمشکلات موجود است. وی گفت اعزام دسته جراحی ارتش را توصیه نخواهد کرد. ژنرال افیسر سپس اضافه نمود که درهمه جا نمونه های بارز کمکهای دول دوست مخصوصا امریکا و کشور های عضو پیمان بغداد دیده میشود.

ژنرال افیسر از زحمات پزشکان و پرستاران ایرانی درمناطق زلزله زده تجلیل کرده ومخصوصا دوشیزه پور کج ( در کنگر جکلاه) ودوشیزه نگینی در (سنگچال) را نامبرد.

دوشیزه پور کج فارغ التحصیل آموزشگاه پرستاری کوین شارلوت لندن ودوشیزه نگینی فارغ التحصیل دانشگاه امریکائی بیروت است.

اولین دسته ازچادرهای انگلیسی برای توزیع درسنگچال ونواحی اطراف در پل سفید تحویل گردید وقرار است در ۲۴ ساعت آینده مقدار بیشتری چادر و البسه پشمی وسایر اجناسی که ازطرف انگلیسیهای مقیم پایتخت اهداء شده ارسال گردد.

ژنرال افیسر وسرهنگ باری امروز با هواپیما بقبرس مراجعت خواهد کرد.

## یک حادثه درراه سنگچال

یکساعت بعدازظهر امروز خبرنگارما درآمل بوسیله تلفن اطلاع داد آقای سرهنگ «باری» رئیس هنگ پزشکی نظامی انگلیس درجزیره قبرس که درراس هیئتی باتفاق رئیس اداره بهداری ارتش انگلیس درخاورمیانه بایران وارد شده برای توزیع چادر بآسیب‌دیدگان شمال سنگچال عزیمت نموده وپس از انجام ماموریت خود هنگامیکه سوار قاطر ازدامنهٔ کوهستان عبور مینمود تاخودرا ازسنگچال بآمل برساند ناگهان ازقاطر بزمین افتاد وازناحیه کمر مصدوم گردید.

آقای سرهنگ باری بلافاصله تحت معالجه قرار گرفت

## برای جمع آوری اعانه

خبرنگار ما ازلاهیجان گزارش میدهد جلسهٔ انجمن شیروخورشیدسرخ برای جمع آوری وجوه جهت زلزله‌زدگان شمال باحضور فرماندار لاهیجان تشکیل گردید دراین جلسه پس ازمذاکرات مقدماتی ترتیبی داده شد تادرظرف همین هفته اعاناتی ازطرف مردم خیرخواه برای آسیب‌دیدگان جمع آوری شود

## کمک ازشاهرود

خبرنگار ما ازشاهرود گزارش میدهد درظرف چندروز اخیر جلسات جمعیت شیروخورشید مرتبا تشکیل میشود.

دراین جلسات برای جمع آوری اعانات تصمیمات مهمی اتخاذ گردیده و تعداد ۷۵ دستگاه چادر ازطرف جمعیت برای جمعیت مرکزی فرستاده شده‌است ضمنا کارمندان دوایر دولتی موافقت کرده‌اند که یک روز حقوقشان بزلزله‌زدگان تخصیص داده شود

## کمک ازاهدان

خبرنگار ما ازاهدان اطلاع میدهد بنابدعوت استاندار بلوچستان جمعی از طبقات مختلف در محل استانداری حضوریافته وجهت کمک بزلزله‌زدگان تصمیماتی اتخاذ گردید وجمعی تعهد پرداخت وجوهی کردند ومبالغی نیز جمع آوری گردید.

## برای تجدید ساختمان

خبرنگار اعزامی ما بمناطق زلزله‌زده شمال طی گزارشی اطلاع میدهد که آقای صدری عضو هیئت مدیره بنگاه عمران باتفاق دونفر مهندس ایرانی و دونفر مشاور بن آمریکائی بمنظور تجدید ساختمان قراء زلزله زده بطرف سنگچال عزیمت نمودند.

## وام بانک رهنی به زلزله‌زدگان

امروز اطلاع حاصل شد که وزارت دارائی بوخزانه‌داری دستور داده‌است که ازوجوهی که دراختیار وزارت دارائی است اعتبار قابل توجهی بانک رهنی داده شود تاصورت وام باشخاصیکه در شهرهای مازندران اززلزله آسیب دیده‌اند پرداخت گردد.

## زلزله بی‌سابقه

ژنو ـ پنج هواپیمای حمل ونقل بزرگ آمریکا از نوع ث ۱۱۹ برای حمل چادر هائی که ازطرف مؤسسه صلیب سرخ برای زلزله‌زدگان ایران ارسال گردیده مشغول کارشدند.

این هواپیماها که به «یا کسکار» معروف میباشند متجاوز ازپانصد چادر بایران حمل خواهند کرد.

چادرهای مزبور ازطرف مؤسسات صلیب سرخ هفت کشور استرالیا، کانادا، نروژ، آمریکا، انگلستان، لوکزامبورک، وهلند تهیه گردیده وبقدری بزرگ می‌باشد که درهر یک از آنها چهار الی ۷ نفر میتوانند زندگی کنند.

مؤسسه صلیب سرخ بین‌المللی درژنو اعلام کرد که ۳ هواپیمای ترکیه که حامل تعداد چادر هستند نیز ازاستانبول بسوی ایران پرواز کرده‌اند تاچادرهای مزبور را بزلزله زدگان ایران که بیخانمان گردیده‌اند برسانند .

مؤسسه شیروخورشید سرخ ایران وضع مردم زلزله‌زده ایران را برای مؤسسه بین‌المللی صلیب سرخ تشریح وخاطر نشان ساخته که این زلزله درتاریخ ایران سابقه نداشته وسانحه بزرگی برای ملت ایران بوده‌است .

براثر این زلزله متجاوز ازپانصد قریه درشمال وشمال شرقی ایران بکلی ویران گردیده ووسائل ارتباطیه نیز بکلی ازبین رفته‌است .

تخمین زده‌شده که حد اقل سه‌هزار نفر براثر این زلزله بهلاکت رسیده‌اند.

(رویتر)

## هواپیماهای آمریکائی

انجمن جمعیت‌های صلیب سرخ اطلاع میدهد که از دیروز پنج هواپیمای آمریکائی برای مدت سه روز ماموریت یافته‌اند که مقداری وسائل لازم برای کمک بزلزله‌زدگان ایران حمل نمایند

این هواپیماها بیش از ۵۰۰ چادر از لندن برای هزاران مردم بی‌خانمان مناطق شمالی ایران حمل خواهند کرد

چادر های مزبور از محل اعانه‌هائی که جمعیت‌های صلیب سرخ لوکزامبورک ـ هلند ـ نروژ ـ کشور های متحده امریکا ـ استرالیا ـ کانادا و انگلستان اهداء کرده‌اند خریداری شده است.

دوهواپیما از پنج هواپیما از پنج هواپیمای مزبور قرار است عصر روز سه‌شنبه وارد فرودگاه مهرآباد شوند.

## کمک شوروی

رادیو مسکو ـ دیروز سفیر اتحاد شوروی درایران باوالاحضرت شاهدخت شمس پهلوی رئیس جمعیت شیروخورشید سرخ ایران ملاقات کردوچکی بمبلغ پنجاه هزار دلار ازطرف کمیته اجرائیه اتحادانجمن‌های صلیب سرخ و هلال احمر اتحادشوروی برای کمک بزلزله زدگان ایران تسلیم کرد.

رئیس بیمارستانهای اتحادانجمن صلیب سرخ وهلال احمر اتحادشوروی درایران نیز باتفاق سفیر کبیر اتحادشوروی با والاحضرت شاهدخت شمس پهلوی ملاقات کردو اظهار کرد که بیمارستان شوروی حاضر است حتی الامکان با نیروی پزشکان خود بزلزله‌زدگان ایرانی کمک کند.

والاحضرت شمس پهلوی بمناسبت این کمک از کمیته اجرائیه اتحادوانجمن های صلیب سرخ وهلال احمر شوروی تشکر نمود

## کمک فرهنگ

آقای دکتر مهران وزیر فرهنگ امروز بخبرنگارما اظهارداشت عصر امروز یک هیئت امدادی ازتهران برای کمک به فرهنگیان حادثه زده لاریجان تهران راترک خواهد گفت.

این هیئت سی چادر برای فرهنگیان زلزله‌زده لاریجان و نزدیک دوماه آذوقه وخواربار همراه دارد. همچنین همراه این هیئت رئیس بهداری آموزشگاهها و یک اکیپ بهداشتی برای کمک بمجروحین بلاریجان میرود.

آقای وزیر فرهنگ افزود رئیس فرهنگ لاریجان پس ازحادثه زلزله بتهران آمده وگزارشی ازز یانهای رسیده بآموزشگاهها و فرهنگیان بوزارت فرهنگ تقدیم داشت.

گذشته ازکمکهائی که برای فرهنگیان حادثه دیده لاریجان فرستاده شده وزارت فرهنگ تصمیم دارد با استمداد ازفرهنگیان ومساعدتهای مالی ساختمان خانه‌های فرهنگیان لاریجان را که ویران شده تابیش ازفرارسیدن فصل زمستان بپایان رساند.

# استعمار، ایرانیان را تشویق به مهاجرت

بقیه‌ازصفحه‌اول

## قطر

عجیب‌ترین این امارتها قطر است . دراین امارت چهارسال پیش نفت بدست آمد. جمعیت آن ۲۰ هزار نفر ودرآمد سالیانه آن ده میلیون لیره است .

سهم هر فرد قطری درسال دوهزار لیره است درصورتیکه این سهم در کویت ۱۵۰۰ لیره ودر عربستان سعودی ۶۰ لیره میباشد

امارت قطر بامهاجرت ایرانیان شدیداً مبارزه میکند زیرا ایرانیان باندهائی برای مزاحمت واخلال تشکیل میدهند

روزهای شنبه هر هفته دادگاه تشکیل میشود وافرادباندها محاکمه میشوند.

خبرنگار آخرساعه دریکی ازجلسات این دادگاه که باحضور شیخ احمدو شیخ خلیفه تشکیل شده بود حضور داشت .

دراین جلسه عده‌ای را که در حدودسی هزارلیره سرقت کرده بودند محاکمه ومحکوم به شلاق کردند

## بحرین

بحرین سابقا مرکز مروارید جهان بودواکنون زندان بزرگی است که یکصدهزار نفر درداخل آن هستند و کلید این زندان بدست انگلیسها میباشد

بحرین مرکب ازشش جزیره است که سه جزیره آن بوسیله پل بیکدیگر مرتبط است وبقیه بتنهائی دروسط دریا قرار دارد.

درخیابانهای بحرین همه روزه میان سربازان انگلیسی وآمریکائی زدوخورد هائی رخ میدهد

علت اغلب این زدوخوردها زن میباشد وهمیشه پس ازبیرون آمدن افرادمست ازمیخانه‌ها باتفاق زنان ایرانی ویا کستانی اتفاق میافتد

مصریان فعلا حق ورود ببحرین را ندارند وفقط ۲۵ نفر معلم مصری دربحرین اقامت دارند که تحت مراقبت شدید میباشند.

پس ازاینکه بلگریو مستشار انگلیسی شیخ بحرین فرار کرد، فرزند او «حمس» قهرمان خودرا دریست ریاست اداره اطلاعات ادامه‌داد ولی حاکم بحرین سرگرم تربیت آهو واسب درجزیره «ام‌المعان» می‌باشد.

## در کویت

در کویت بیش ازبقیه کشورهای عربی فعالیتهای عمرانی بنظر می‌رسد وسالیانه درحدود ده میلیون لیره بسیمان وارد کویت می‌شود.

کویت برای ورود مردم ازهر ملت و کشوری که باشند آزاداست و همه برای بدست آوردن کار وطلا باین سرزمین روی میآورند.

اخیرا یک سرشماری در کویت انجام گرفت ونتیجه آنرا ۲۰۶ هزار نفر اعلام کردند و از تعیین تعداد خارجیان خودداری نمودند .

ولی باید گفت که بیش ازنصف جمعیت کویت را خارجیان تشکیل میدهند و اغلب آنها بیکار هستند وفقط برای بدست آوردن پول بآنجا میروند .

اغلب این عده ایرانی وعراقی هستند که باندهائی برای اعمال خلاف تشکیل می‌دهند .

مامورین آگاهی چندی پیش یک باند لبنانی را که مقدار زیادی مواد مخدره باخودداشت توقیف واز کویت اخراج نمودند .

ضمنا یک باند ایرانی که جواهراتی بمبلغ ۳۵۰ هزارلیره ازطریق غیر قانونی بدست آورده بود کشف وافراد آنرا دستگیر ساختند .

تحصیل وفراگرفتن علم در کویت برای همه اشخاص آزاداست ومیان ایرانیها و کویتی‌ها وهندیها وپاکستانیها هیچگونه فرقی وجود ندارد.

**اطلاعات** ـ نویسندگان روزنامه مصری «آخرساعه» دراین مقاله نشان داده‌اند که بیش ازحقیقت درپی منافع خود هستند وحوادث رافقط ازدریچه امیال ومصالح خود مینگرند .

درضمن این مقاله نسبت‌های ناروائی بایرانیان داده‌شده ولحن زننده‌ای بکار رفته که درترجمه تعدیل شده است.

خصوصا در مورد مهاجرت ایرانیان بحرین مجله آخرساعه دچاراشتباهی شده‌است که بخوبی جنبه عمومی آن آشکاراست جزیره بحرین متعلق بایران است و بر خلاف ادعای «آخرساعه» استعمار همواره ازمهاجرت ایرانیان بآن جزیره ممانعت کرده‌است نه تشویق.

# چهارهزار آمپول ضد

بقیه‌ازصفحه‌اول

آمپولهای تراماسین که از سری آنتی بیوتیک‌هاست درچهار دسته هزار عددی است که طی تشریفات خاصی باحضور آقای آبتین مدیرعامل سازمان بیمه‌های اجتماعی کارگران هدیه شد.

## شکری القوتلی آنفلوآنزا گرفت ..

دمشق ـ شکری القوتلی رئیس جمهوری سوریه مبتلی ببیماری آنفلوآنزا گردیده وبستری شده‌است.

بطوریکه از نقاط مختلف سوریه خبر رسیده بیماری آنفلوآنزا درسیاری از نقاط این کشور شایع شده تنها در دمشق و حوالی آن ۵۰۰۰ نفر ازمردم به آنفلوآنزا مبتلا شده‌اند .

دولت سوریه برای جلوگیری ازاین بیماری اقدامات موثری بعمل می‌آورد سیاری ازموسسات بهداشتی سوریه اکنون برای مبارزه با آنفلوآنزا مجهز شده‌اند (رویتر)

## آنفلوآنزا درلبنان

بیروت ـ وزارت بهداری لبنان اعلام داشت تاکنون ۲۷ نفر ازاهالی این کشور مبتلا ببیماری آنفلوآنزا (گریپ آسیائی) گردیده‌اند (رویتر)

# یک کشتی شوروی

بقیه ازصفحه اول

ازجمله محصولات شیلات ازسواحل شرقی دریای خزر بطرف ماکو مسافرت میکرده‌است ودرحوالی آب‌های دربند بین سالیان وماکو دراثر اصابت صخره متلاشی میشود وبدنبال آن غرق میگردد وکلیه سرنشینان آن نیز مفقودالاثر میشوند.

ازقرار معلوم بعلت طوفان شدید احتمال میرود سرنشینان کشتی غرق شده باشند.

☆✻☆

خبرنگارما پس ازاطلاع ازاین گزارش بامقامات مربوطه تماس گرفت. یک مقام مطلع اظهارداشت چنین گزارشی امروز بطور محرمانه بتهران واصل شده‌است وما بافرادیروی دریائی در شمال دستور دادیم که دراین باره تحقیق شود. اگرچه هنوز گزارش دقیقی در این باره بتهران نرسیده‌است ولی تصور میرود که وقوع این حادثه درسواحل ایران صحت داشته باشد.

# موضوع لوله کشی نفت ازخلیج فارس

بقیه‌ازصفحه‌اول

استانداروا ویل‌اف نیوجرسی رسماً اعلام کرد که هشت کمپانی تشکیل دهنده کنسرسیوم نفت ایران بودجه‌ای بمیزان سیصدمیلیون دلار برای انجام لوله کشی ازخلیج فارس تامدیترانه تخصیص داده‌اند.

مصرف نفت دراروپا درحال حاضر درحدود ۸۰ میلیون تن درسال است که با کشیدن لوله فوق ممتوان ۴۰ میلیون تن درسال بوسیلهٔ لوله مزبور موادنفتی باروپا فرستاد و ۴۰ میلیون تن بقیه را نفتکشهای بزرگ حمل میکنند

امروز مقامات شرکت ملی نفت ضمن تائید خبر تشکیل کنفرانس نفت لندن گفتند که اجرای پروژه لوله کشی نفت ازخلیج فارس تادریای مدیترانه هزینه‌ای بر دوش شرکت ملی نفت نخواهد گذاشت چون صدور نفت ایران وراههای افزایش آن از تعهدات کنسرسیوم میباشد و بدیهی است هرراهی که کمک به افزایش صدور نفت وتکثیر درآمد ایران مینماید مورد استقبال ماست.

سخنگوی شرکت ملی نفت بخبرنگار ما گفت ماموریت اصلی آقای مهندس پرخیده مطالعه برای توسعه پالایشگاه کرمانشاه وافزایش استخراج نفت از یانصد وپنجاه هزارتن به سیصدهزارتن است که مقدمات آن فراهم شد و یک خط لوله بطول یکصد وپنجاه کیلو متر تا پالایشگاه کرمانشاه کشیده خواهد شد .

# پنجنفر ازحجاج ایرانی

بقیه ازصفحه‌اول

عربستان سعودی بازداشت شده‌اند. در این گزارش علت بازداشت حجاج مزبور ذکر نشده بودچون این گزارش رسمی نبود ازطرف کمیسیون جریان ازسفارت ایران درجده استعلام شد ولی هنوز جواب بتهران نرسیده‌است.

## اعلامیه کمیسیون حج

امروز این اطلاعیه ازطرف کمیسیون دائمی حج وزارت انتشار یافت:

احتراما باستحضار کسان وخویشاوندان حجاج ایرانی میرساند که طبق تلگراف رسیده کلیه حجاج پس از انجام مناسک بمکه معظمه بازگشته‌اند وضع عمومی خوست وهیئت سرپرستی سرگرم تهیه وسائل مراجعت آنها میباشد .


دکتر معانی

امراض مقاربتی ومجاری ادرار

امراض زنانه وسستی

خیابان فردوسی مقابل بانک ملی مرکز

آ ـ ۸۷۰۹ ۱۰ـ۳

اگر این عامل طبیعی

از بین برود

در تهران زلزله میشود

فرداصبح در مجله فردوسی

سه شنبه ها روز انتشار مجله فردوسی است

آ ـ ۸۹۸۱

امشب — در سینما ونوس — امسب

بیگناه

از امشب بازهم یک شاهکار بزرگ عالم سینما عالی‌ترین وقوی‌ترین شاهکار دیدنی بیگناه

یک فیلم درام وزیکال

توأم با قصه‌های شرقی

بیگناه باشتراک راجن هنرپیشه معروف هند

بیگناه از امشب در سینمای ونوس

آ ـ ۱۲۱۴۸

اطلاعات

## انتقاد

از مهندس صادق صادقی

### نقرهٔ ۸۴

خواندن دو گفتاری که آقای جهانگیر افخمی خبر نگار روزنامه اطلاعات در نیویورك درپیرامون آمارهای گمرك منتشر شده در آمریکا نوشته بود هر ایرانی دلبسته بمیهنش را غمگین میسازد زیرا این گفتارها یك رشته حقیقت‌های تلخی را در برداشت که میرساند اقتصاد بیمار کشور مارا پاك خواب غفلت ربوده است ودرحالیکه حتی کشورهای همسایه ما درپی افزایش فرآورده‌های خویش، بهبودی جنس آنها در نتیجه فزونی صادرات خود هستند ، صادرات ما روز بروز رو بکاهش میرود ودر برابر برمیزان واردات افزوده میشود واعلام خطری هم که آقای دکتر امینی سفیر کبیر ایران درپیرو انتشار آمار گمرك آمریکا کرده بودند، تأیید همین گفتارها بود.

نگارنده بر آن نیستم که اینك یك یك مطالب آقای افخمی را در اینجا یاد کنم ودرپیرامون آنها سخن رانم، بلکه تنها یك نکته از دومین گفتار ایشان که دراطلاعات چاپ شده اشاره مینمایم:

آقای افخمی مینویسد که واردات اشیاء ظریف آمریکا رو بکاهش رفته است.

نگارنده میگویم یکی از اشیاء ظریفی که در کشور ما تهیه میشود کارهای نقره قلمزده است که بیشتر آنها در شهر اصفهان ساخته وباانگشتان توانای هنرمندان آن دیار پرداخته میشود. کالای نامبرده در کشورهای اروپا و آمریکا خواستاران بیشمار ودوستداران بسیار دارد که همه آنان از دیدن اینهمه ظرافت سلیقه ونقشهای گوناگون که در آنها بکار رفته در شگفتی میشوند و پدید آورندگان آنها را مستایند ولی بدبختانه چون در این کار بازرسی که باید از طرف دولت (ضرابخانه یا بانك ملی یا خزانه‌داری ویا سازمان مربوط دیگری) نمیشود از این روسوء استفاده کنندگان قلمزنی را روی نقره‌های کم عیار و یا احیاناً فلز دیگری انجام میدهند وبا دادن آب نقره بروی آنها در معرض فروش میگذارند ونکته‌ایکه درخور توجه است آنکه همه کالاهائی که بدین گونه ساخته میشود شماره ۸۴ روی آنها کنده میشود و خریدار بیچاره بامید آنکه کاری که ارائه شده نقره ۸۴ است آنرا میخرد.

روزی با یکی از بازرگانان ایرانی مقیم استکهلم گفتگو میکردیم پرسیدم کارهای نقره ایران را در اینجا میخرند؟ گفت اگر نقره باشد بسیار خوب! گفتم مقصودتان چیست منهم کارهای نقره را میگویم. گفت: دولت سوئد بمن پروانه ورود کارهای نقرهٔ قلمزد را میدهد ولی بشرط آنکه ضرابخانه سوئد اصل بودن سیم آنها را گواهی نماید وادامهٔ داد. من مقداری کار نقره وارد کردم ووقتی که ضرابخانه اینجا رفت صدی دوازده آنها نقره ۸۴ بود وبازمانده‌شان را واز دادند. باز مثل دیگری برای خواننده میآورم: در تابستان گذشته یکی از دوستانم ازخیابان لاله‌زار از نقره فروشی یك زرسیگاری خرید واز فروشنده پرسید که آیا این مهر ۸۴ که شما زیر اسن زده‌اید درست است و آن را تضمین میکنید؟ فروشنده با زبان چرب ونرم خوش اصالت آن را تضمین کرد. دوستم زیر سیگاری را بدین گمان خرید وسپس با خرج پنجاه ریال ومدتی صرف وقت و دوندگی ضرابخانه دولتی در پایان دانسته شد که عیار نقرهٔ آن بیش از ۶۲ نیست. شاید نیاز بیادآوری این نکته نباشد که پس از رفت وآمد بسیار شهربانی و شکایت از دست فروشنده نتوانست کاری انجام دهد.

پیداست که با این وضع نباید هم انتظار داشت که نتیجهٔ آمار گمرك آمریکا با اروپا در زمینهٔ کارهای ظریف کشور ما به از این باشد.

منتهی جای بسی تأسف است که این اشیاء در نهایت ظرافت ساخته میشود وفروش آنها در کشورهای بیگانه بسیار خوبست ولی تنها در اثر کوتاهی وغفلت دستگاههای دولتی در نوع فلز آنها تقلب میشود و بازار فروش آنها دچار شکست میگردد

باندیشهٔ نویسندهٔ زبان صادر کردن و فروش اینگونه کالاها بکشورهای بیگانه از زیان مثالبر که وبا کشمش خراب خیلی بیشتر است، زیرا آن برگه وبا کالای مصرفی دیگر رمزی یا نان میپذیرد واز میان میرود ،ولی کارهای ظریف چون تباه شدنی واز میان رفتنی نیست، بنابراین اثر بد آن همیشه در خاطر خریداران جا میماند از آنجا که اینگونه تقلب‌ها واجحاف بر خریداران لطمهٔ جبران ناپذیری بصنایع کشور میزند پیشنهاد وزارت صنایع است که چاره‌یی برای اینکار بیاندیشد

## ما و خوانندگان

**آقای ابراهیم صفائی** مینویسد شهرداری فرهنگ همدان بهمه احداث ساختمان جدیدی برای نقره «باباطاهر» گرفتند و ساختمانی هم احداث کردند ولی علاوه آنکه این ساختمان برخور مقام معنوی «بابا» نمی باشد اکنون چندین سال میگذرد که این ساختمان ناتمام مانده ورو بخرابی می رود.

خیابانی هم که از میدان همدان سمت شعبه «باباطاهر» کشیده اند و بنام «باباطاهر» موسوم شده ناتمام وقسمت بیشتر آن مسطح نشده وقابل عبور اتومبیل نیست نه تنها ساختمان مقبره ناتمام وخراب است داخل مقبره هم عبور ولخت میباشد وحتی یك سنگ قبر هم برای «بابا» تهیه نکرده اند

انتظار میرود وزارت فرهنگ ووزارت کشور بفرهنگ وشهرداری همدان دستور اکید بدهند که هر چه زودتر وضعیت داخلی وخارجی مقبره «بابا» را بصورت آبرومندی تکمیل کنند وتپه‌ئی را که مقبره بر روی آن واقع است گلکاری و درختکاری نمایند وخیابان باباطاهر را تا جلو مقبره امتداد دهند وروان دارند آرامگاه این شاعر وعارف روشن ضمیر باین صورت کثیف ومخروبه باقی نماند

**پزشکان بهداری شهرضا** تلگراف میکنند با سایل مفتخر آبرای کمك بآسیب دیدگان زلزله مهیا و آماده منتظر دستور هستیم.

**درموردراه** قریه نشل واندوار بندیی که گفته شده است مال رونیست آقای محمد شاهرخی از فیروز کوه تلگراف میکند مسافت نشل از فیروز کوه کم وبك روزه میشود ومال بمحل مزبور رفته وبآسیب دیدگان ومجروحین کمك کرد مضافاً بمرض میرسد نشل و قراء اطراف بکلی منهدم از طریق فیروز کوه انتظار بذل توجه و کمك را دارد.

**ازمشهد** آقای محمد فلاح شهیدی مینویسد برادرم که چندماه زندان تأدیبی محکوم وپس از دوماه زندانی جهت معالجه خارج شده بود ملکی را تضمین داده‌ام اینك که مدت زندانی او خاتمه یافته تقاضا دارم ملکی که مورد تضمین بوده آزاد کنند.

**یکی ازمشترکین برقهای** اختصاصی مینویسد یکی از شرکت‌های برق علاوه بر دریافت وجوهی که مقرر است یك سفته سفید ممهور بتمبر ده ریالی بدون تاریخ وبدون قید وجه دریافت میدارد. مقتضی است اداره برقهای اختصاصی توجه نماید چنانچه مشترکین دیگری نیز شرکت خواهند داشت مبلغ آن در سفته تصریح شود و اگر دینی ندارند گرفتن سفته سفید چه مجوزی دارد.

**ازطرف ساکنین** جنوبی خیابان ری چهارراه انبار غله آقای حاج محمد رزاقی مینویسد درمانگاه این حوزه کمتر بهبود ومداوای مراجعین توجه میکند و غالباً تا ظهر کسی نیست که بمرضا رسیدگی نماید شایسته است نسبت به بهداشت اهالی تنگدست جنوب بیشتر رسیدگی شود.

**از شاهی** آقای باقرزاده مینویسد یکطرف خانه مسکونیم براثر زلزله خراب وازسه قسمت دیگر ترك برداشته روبویرانی است تقاضا دارم از نزدیك مشاهده ونسبت بترمیم خانه که محل سکونت یك مشت عائله میباشد کمك شود.

**شهرداری** خامنه درموردهزینه خیابان کشی راه عبورشاهپور که آقای دربانی تقبل نموده ازطرف اهالی خامنه تلگرافا تشکر نموده وانتظار تاسی سایر متمکنین بشرکت در این نوع امور خیریه را دارد.

**ازپل سفید** آقای سید اسمعیل موسوی مینویسد براثر زلزله شش درب خانه مسکونی ۱۸ نفر عائله‌ام در مثل شیرگاه باخاك یکسان شده وپنج باب خانه مسکونی درفلورد سواد کوه منهدم گردیده تاکنون فقط دو پتو مابین عائله کمك شده است استدعا دارم خواروبار وچادر بدهند سپس خانه‌های ویران شده مارا درفلورد ومثل ترمیم نمایند.

**از تبریز** آقای داودسر اسکانی مینویسد دانشکده پلیس در تهران از ۱۸ سال ببالا را ثبت نام میکنند ولی در تبریز از ۲۰ سال ببالا قبول میکنند این اختلاف برای چیست.

## هالو

### چیزی که عوض دارد گله ندارد!

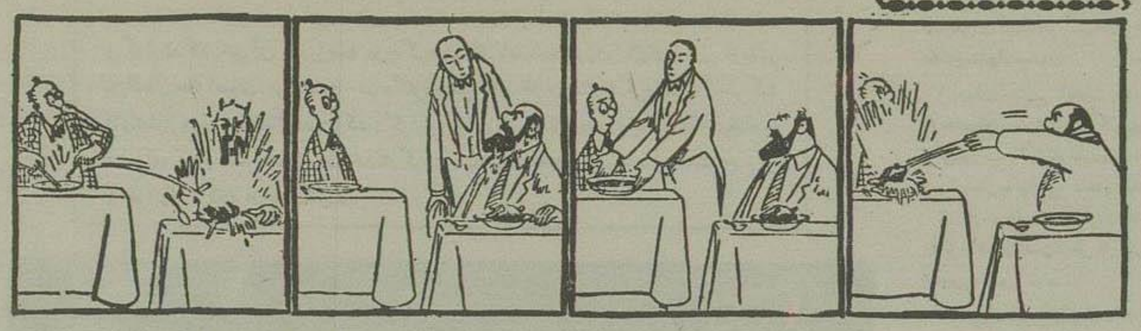

← از چپ به راست

## از اینجا و آنجا

### دارو های جدید سرطان و مرض قند

علما و دانشمندان فرانسوی حمله جدیدی را علیه مرض سرطان شروع کردند در جشنی که در شهر «تور» بمناسبت روز پزشکی برپا شد، علما شانزده داروی جدید عرضه داشتند و خاطر نشان کردند که آزمایشها ثابت نمودن داروها با مرض سرطان مبارزه شدید میکند.

همچنین اخیراً در بازارهای آمریکا ، قرصهای جدیدی غیر از قرصهای آلمانی، بجای انسولین برای معالجه مرض قند عرضه شده است.

این قرص (د.ب.۱۰) نام دارد و روزی سه نوع از انواع مرض قند آزمایش شد و نتیجه رضایتبخشی داشت.

این قرص بر خلاف قرصهای دیگر برای مریضان خردسال و جوانان هم مفید میباشد.

### نیروهائی که برق ایجاد میکنند

دانشمندانی که از نیروی اتم برای تولید برق استفاده میکنند، قوای طبیعی را برای تولید این انرژی فراموش نکرده‌اند،

در گزارشی که بهیئت اقتصادی و اجتماعی سازمان ملل متحد تقدیم شده وبنجنفر از کارشناسان بین المللی آن را تهیه نموده‌اند خاطر نشان کرده است که فعلا پنج مورد از موارد طبیعی وجود دارد که از آنها برای تولید نیروی برق استفاده میشود.

این پنج مورد عبارتند از خورشید- باد مدد دریا- چشمه‌های آبگرم و اختلاف درجه حرارت در سطح وعمق زمین

### دور بین عکاسی جدید

دانشمندان نیروی هوائی آمریکا مشغول آزمایش دوربین عکاسی جدیدی هستند که میتواند از اشیاء کوچکتر از شیشه کوکاکولا در ارتفاع چهارهزار میل عکسبرداری نماید

نام این دوربین را «دوربین عکاسی تلسکوپی» نهاده‌اند واز سمت هاهنگام شلیك عکس برداری خواهد نمود.

«دکتر ژولیوس بومیراتز» استاد دانشکده طب نیویورك اظهار داشت که این داروها روی نودنفر که پنجنفر آنها کودك بودند آزمایش شد ونتیجه آن ۷۵ الی ۸۰ در صد رضایتبخش بوده

## جدول کلمات متقاطع شماره ۶۷۶۵

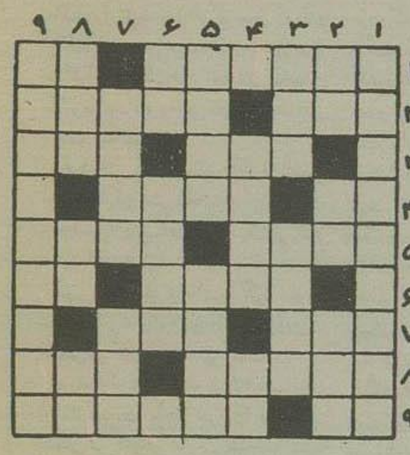

**افقی:** ۱- از انواع پارچه نخی گلدار ارزان قیمت- به بیراهه میروند که گم کنند ۲- بجای آنکه گیسوانش تاب داشته باشد چشمانش تابدار است- مجلس جای آن است ۳- همه هستند از واحدهای برقی ۴- علامت جمع - رودخانه ایست در استر آباده- ساقه در دوات می نشست ودوات در قلمدان وقلمدان پر شال- شدت ۶- شیراست وازعربستان آمده وسرودم وشکمش هم کم و کسر ندارد - کلو وگردن ۷- سرگذشتش در اطلاعات کودکان آمده است- از شهرهای اروپا ۸- از شهرهای پاکستان- جاهل است ونفس کش هم میطلبد ۹- ضمیری است- بعضیها آنرا سوچرانی مینامند تا لذتش بیشتر باشد.

**عمودی:** ۱- ازپلوهای خوشمزه وخوش آب ورنگ فصل ۲- درباچه‌اش پالتو دارد وخودش فیلمی است که بزودی خواهید دید - ازسازهای بادی- درکلیله ودمنه نبالش بگردید ۳- هنوز بمرحله رشد نرسیده است- درهندسه ثابت میکنند ۴- نوع حلوای جنوبی آن از مرغوبترین انواع است- موی سروته ۵- بوی خوش- اگر بگذارید انگور میشود ۶- شراب فرنگی- ازانواع لباس ۷- برادری از شیر از- ازانواع حرف ۸- براستش قدم بگذارید تا گمراه نشوید - چهره - ضمیری است ۹- کاری که بمراتب آسانتر از دوست بابی است واز خطرش باید پناه بخدا برد.

## حل جدول شماره ۶۷۵

**افقی:** ۱- چینه - کنبد ۲- هابیل- ما ۳- ادا- بکانه ۴- تك پر- کو ۵- سفیر- بد کی ۶- وو- نامی ۷- قلندر- دبه ۸- ای- هلا کو ۹- مدوز- کریس.

**عمودی:** ۱- چهارسوق ۲- باد - فولاد ۳- نباتی- نیو ۴- هی- کرند ۵- لیپ - اره ۶- کریم- لك ۷- نما- دیدار ۸- بانکك - یکی ۹- هوی وهوس.


## آگهی خرید آسیا

شرکت سهامی صنایع شیشه ایران احتیاج به یك آسیای غلطکی برای خورد نمودن سنك سیلیس بظرفیت ۳ تن درساعت دارد اشخاصیکه آنرا موجود دارند پیشنهاد خودشان را بدفتر شرکت واقع درنازی آباد خیابان سیلو تلفن ۲۸۷۷۲ ارسال دارند.

آ-۱۱۸۸۸ **شرکت سهامی صنایع شیشه ایران**

## تقدیر از آقای حریری رئیس بانك سپه شعبه بانك

نظر باینکه آقای حریری ده‌هزار ریال اضافه پرداختی اینجانب حسن نهرینی را ضمن رسیدگی صحت اظهاراتم در آخر وقت اداری پرداخت نموده‌اند واین عمل ایشان نشانه صحت ودرستی است بدینوسیله ازایشان وآقای حسن فطن تحویلدار صمیمانه قدردانی مینمایم. آ-۸۸۸۹ **حسن نهرینی**

سازنده:
سقف وساختمانهای فلزی
منابع فلزی - درو پنجره پروفیله
کاما
خیابان نیروی هوائی - بعد از تخت جمشید - تلفن ۳۲۹۶۲

آ-۱۲۰۷۰

## آگهی مزایده مفروش جرثقیل

اداره کل گمرك دوازده دستگاه جرثقیل متروکه را که ۹ دستگاه آن دررشتندامپ (خرمشهر) و۳ دستگاه دیگر درفیلهٔ (خرمشهر) قراردارد با شرایط زیر درروز چهارشنبه بیست ودوم خرداد ماه ۱۳۳۶ در خرمشهر باستناد ماده ۶۷ آئین نامه گمرکی ازطریق مزایده کتبی بفروش میرساند.

۱- حداقل قیمت هردستگاه از ۹ دستگاه جرثقیل موجود دررشتندامپ یکصدوپنجاه هزار ریال است

توضیحاً اینکه از ۹ دستگاه مزبور پنج دستگاه احتیاج به قطعات یدکی داشته وموتور چهار دستگاه دیگر باید تعویض شود

۲- حداقل قیمت هردستگاه ازسه دستگاه جرثقیل موجود درفیلیه (که مرتب ومشغول کارمیباشد) پانصدهزار ریال میباشد.

۳- طالبین میتوانند بامراجعه بادارهٔ گمرك و راهنمائی اداره مزبور جرثقیل‌هارا ملاحظه نموده پیشنهاد خرید خودرا دریاکت لاك ومهرشده و باذکر جمله راجع بمزایده جرثقیل درموردتمام یاقسمتی از دوازده دستگاه جرثقیل تاساعت ۱۱ (یك بظهر وقت اداری روزشنبه ۲۲ مردادماه ۱۳۳۶ در تهران بدفتر اداره کل گمرك ودرخرمشهر بدفتراداره گمرك خرمشهر تسلیم ورسیداخذ نمایند.

۴- پیشنهاد دهندگان باید مبلغ ده‌هزار وپانصد ریال برای هر دستگاه از ۹ دستگاه موجود دررشتندامپ ومبلغ پنجاه‌هزار ریال برای هر دستگاه ازسه دستگاه موجود درفیلیه قبلا صندوق اداره کل گمرك یا گمرك خرمشهر پرداخته وقبض سپرده ماخوذه ضمیمه پیشنهاد خودنمایند پیشنهادهای فاقد سپرده ترتیب اثر داده نخواهدشد وبدیهی است چنانچه پس ازانجام مزایده پیشنهاددهنده برنده مزایده شود وازانجام معامله امتناع نماید سپرده اوبنفع اداره گمرك ضبط خواهدشد

۵- پیشنهادهای مبهم یامشروط ترتیب اثر داده نخواهدشد و اداره کل گمرك دررد یاقبول یك یا کلیهٔ پیشنهادهای رسیده مجاز ومختار خواهد بود.

۶- خریدار ملزم است مورد معامله را حداکثر تاکماه از تاریخ قطعیت معامله از گمرك خارج نماید والا مطابق آئین نامه ارضیه تعلیق خواهد گرفت.

۷- پیشنهادهای رسیده درساعت ده صبح چهارشنبه ۳۱ مردادماه ۱۳۳۶ دراداره گمرك خرمشهر بازورسیدگی وبرنده مزایده درهمان جلسه تعیین و باستثنای سپرده برنده مزایده سایر پیشنهاددهندگان بلافاصله مسترد خواهد گردید حضور پیشنهاددهندگان درجلسه مزایده آزاد است

آ-۱۱۸۴۸ ۳-۳ **اداره کل گمرك**

فراموش نکنید

در کنار دریا - استخر - استحمام در آفتاب

## اولترا اویل

روغن نوآ

برای آنکه پوست بدن شما سالم مانده وازمضرات و سوختگی آفتاب جلوگیری کنید پوست بدن خودرا با روغن نیوآ ماساژ دهید

***

## صابون نیوآ

صابون ۴×۸ نیوآ ضد بوی عرق

صابون توالت نیوآ پرکف - معطر - بادوام

نیوآ مارك مشهور وقابل اطمینان

ساخت کارخانه بایرسدورف آلمان - شرکت سهامی ترنوچهارراه سیدعلی

تلفن ۳۴۷۶۸-۳۴۵۷۵

آ-۱۱۹۰۲ -۱-

مدل های جدید **کولرهای کریر**

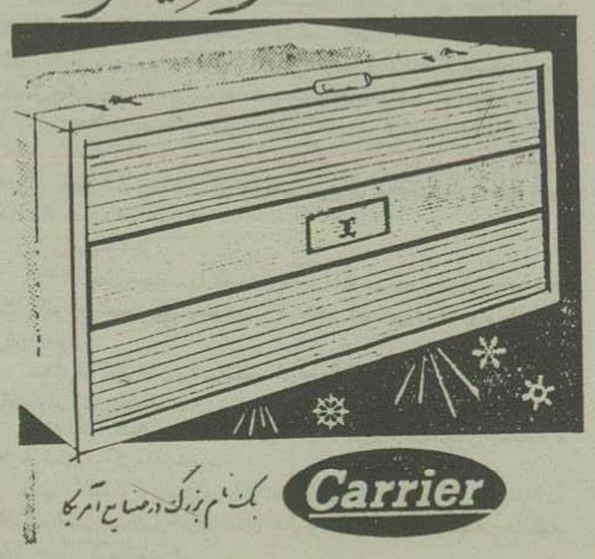

Carrier
یك نام بزرگ در صنایع آمریکا

مراکز فروش- بنگاه کاردان خیابان فردوسی مقابل کوچه خندان- مغازه کیما چهارراه فردوسی- مغازه فرشید خیابان شاهرضا جنب بهار- مغازه سودان خیابان نادری چهارراه قوام السلطنه شرکت سهامی جنوب آبادان

آ-۱۱۸۹۳

# جشن روز بین المللی شرکتهای تعاونی چگونه برگزار شد؟

روز شنبه ۱۵ تیرماه مجلس جشنی بمناسبت روز بین‌المللی شرکتهای تعاونی در پارك شهر برگزار شد که خبر آن در روزنامه درج گردید. نظر باینکه روز شرکتهای تعاونی از نظر بین‌المللی حائز اهمیت فراوانست خبرنگار ما نظر آقای فیروز طالب بیگی رئیس اداره شرکت های تعاونی و دبیر شورای عالی تعاون کشور گزارش جامعی از جریان جشن تهیه کرد که مطالعه آن برای عموم مخصوصا برای طبقات کارگری بسیار مفید تشخیص داده شد و اینك بشرح زیر از نظر خوانندگان عزیز میگذرد.

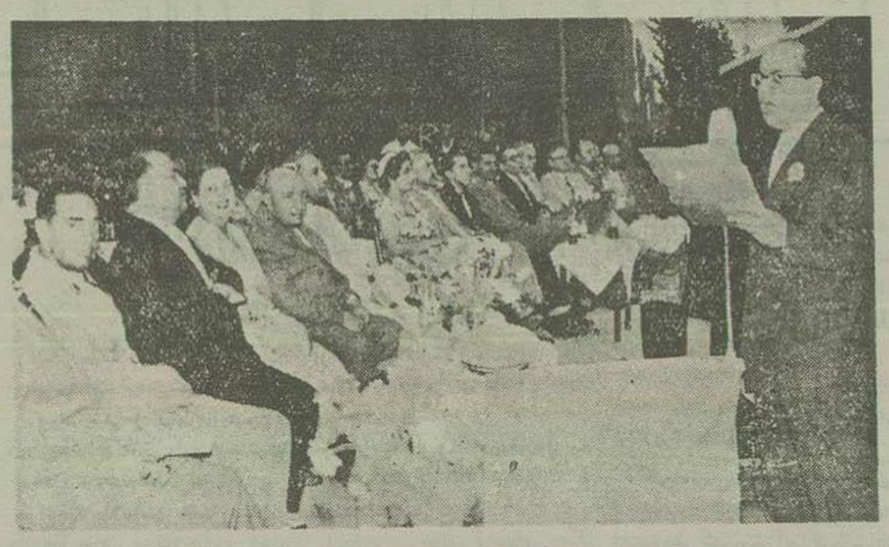

درعکس بالا آقای طالب بیگی درشورای عالی تعاون کشور مشغول سخنرانی است

در این جشن آقای دکتر صحت معاون وزارت کار و قائم‌مقام رئیس شورایعالی تعاون کشور در نطق افتتاحیه خود گفت:

همانطور که هر یك از طبقات اجتماع یك روز مخصوص از سال را جشن میگیرند مثل روز ارتش، روز کارگر، روز کودك و امثال آن.. حق این بود که ما هم روز بین‌المللی شرکت‌های تعاونی را جشن بگیریم و مردم را باین کار مهم اجتماعی دعوت نمائیم.

خوشوقتی ما در اینجاست که شخص اول مملکت یعنی شاهنشاه و هیئت دولت و مجلسین از پشتیبانان و حامیان شرکت های تعاونی هستند

سپس آقای فیروز طالب بیگی دبیر شورای عالی تعاون کشور در مورد روز بین‌المللی شرکتهای تعاونی گفت:

در دنیا اولین شنبه ماه ژوئیه هر سال (امسال مصادف با ۱۵ تیر بود) روز بین‌المللی شرکتهای تعاونی شناخته شده است. اکنون که ما مشغول برگزاری این مراسم هستیم شاید دختران جزایر هاوائی با حلقه‌های گل و دامن مخصوص حصیری دور آتش مشغول رقص باشند و یا زنان و مردان ژاپن با لباسهای رنگارنگ ملی مراسم خاصی را برگزار میکنند. اکنون در ممالك اروپائی اتومبیل‌های غرق در گل و کارناوالها براه افتاده‌اند و مردم سروروی هم گل پرتاب میکنند. میدانید اینها چه میگویند؟ میگویند ای مردم جهان ما در نتیجه تعاون و همکاری دنیای زیبائی برای خود ساخته‌ایم، اگر میل دارید قدم پیش بگذارید تا در نتیجه همکاری و صمیمیت بتوانید درك کنید که ما چه میگوئیم سروروشادمانی ما امروز نتیجه زحمات صادقانه پیشوایانی است که با از خود گذشتگی و فعالیت‌های خستگی ناپذیر علیه مشکلات زندگی جنگیده و آنها را از میان برداشته‌اند.

در سال گذشته این جشن بطور مختصر از طرف چند شرکت تعاونی تهران در باشگاه وزارت کار برگزار گردید خوشبختانه امسال اکثریت شرکتهای تعاونی تهران در این مراسم شرکت دارند.

ابتدا قرار بود تیمسار سپهبد آق‌اولی رئیس هیئت مدیره اتحادیه شرکتهای تعاونی ایران و شرکت تعاونی ارتش سخنرانی کند ولی بعلت زلزله اخیر ماموریت یافته بود که بشمال عزیمت نماید و جای ایشان آقای سرتیپ صنیعی رئیس سررشته داری ارتش سخنرانی ایشان را قرائت کرد.

ابتدا اولین شرکت تعاونی مصرف دنیا که بین ۲۸ نفر بافنده در شهر (راچدیل) انگلستان تشکیل گردیده بود اشاره شد و گفت اگر عامل احتیاج باعث همکاری آن پیشوایان شده است امروز احتیاج در کشور ما برای افراد بقوت خود باقی است اگر افراد صادقانه باین نهضت بگروند در رفع مضیقه های اقتصادی و اجتماعی توفیق خواهند یافت.

اگر مردم انگلستان با مبارزه علیه حکومت در پیشرفت نهضت توفیق یافته خوشبختانه در کشور ما هادی و مشوق واقعی شخص شاهنشاه است ما در این کار صد سال از دنیا عقب هستیم ولی افراد کشور میتوانند با استفاده از این مزایا عقب‌ماندگی صدساله را بسرعت جبران کنند.

دهسال بیش نیست که نهضت تعاونی در ایران شروع شده و مانحت حمایت قانون در حدود دویست شرکت تعاونی داریم ولی این پیشرفت در برابر گذشت دهسال خیلی کم است برای نمونه دو مثال از دو کشور شرق و غرب میآوریم

در کشور (سیلان) که وسعت یك هیجدهم کشور ما ست و ۸ میلیون و ششصد هزار جمعیت دارد دو هزار شرکت تعاونی وجود دارد و اداره شرکت‌های تعاونی دارای دو هزار کارمند است.

در کشور دانمارك که خاك آن تقریبا یك چهل و پنجم کشور ما ست ٤ میلیون و سیصد هزار جمعیت دارد کار شرکت‌های تعاونی بجائی رسیده که بعضی از ارقام تولیدی و صادراتی شرکتها تا حدود ۹۰ در صد تولید و صادرات کشور بالغ میشود.

آنگاه اضافه شد که کشاورزان باید برای رفع کلیه احتیاجات خود دور هم جمع شوند و با تشکیل شرکتهای تعاونی آرزوی دیرین خود را عملی کنند همینطور کارگران و صنعت گران و طبقات مزدبگیر بقدر همت خود باید در رفع حوائج افراد صنف خود اقدام نمایند

آنگاه بمسائل مبتلابه عمومی اشاره نموده اظهار داشت:

آنچه که ما را در این نهضتها تائید میکند اصولی است که در صدر نهضت یاد آوری شد و انحراف از آن باعث انحطاط نهضت است در این اجتماعات گر سیاست وارد شود، اگر بین نژادها فرق گذاشته شود و اگر اصول دیکتاتوری جای گزین اصول واقعی دموکراسی گردد ممکن نیست در رسیدن بمقصود پیشرفت حاصل شود

اگر اینطور عمل کردیم نان و گوشت و آب که غالبا امروز کار سیاستمداران است از صحنه سیاست خارج میشود. ملاحظه فرمائید در این شهر یك میلیون و نیمی تامین گوشت چه مسئله بغرنجی است گله داران فریاد میزنند از بین رفتیم، مصرف کنندگان میگویند غارت شدیم، معلوم نیست در بین میانه چه کسی استفاده میکند.

بطور قطع مردم تهران باید خود این مشکل را حل کنند و حل آنهم فقط از طریق تشکیل شرکت های تعاونی میسر است.

## سازمانهای هدایت کننده

آنگاه اشاره سازمانهای هدایت کننده دولتی کرده گفتند که در این کارسه وزارتخانه و دو مؤسسه وابسته بدولت دخالت دارند در حالیکه شورای عالی تعاون کشور خود سازمان دیگری است و شتابهائی اقداماتی بعمل میآورند.

تجربه نشان میدهد که این سازمان های پراکنده نمیتواند بسرعت و بطور دلخواه این نهضت را رهبری کند.

یك شرکت تعاونی ماه‌ها فریاد میکند که قند و شکر جیره شرکا را بخود او بدهند ممکن نمیشود. شرکت دیگری میخواهد دکان قصابی باز کند، شرکت دیگر اجازه تاسیس نانوائی میخواهد و موفق نمی‌شود

این عدم موفقیت‌ها در حالی متوجه این شرکت‌ها میشود که بحمایت دولت مستظهرند.

## پیشنهادات

باید ترتیبی اتخاذ شود که قوای پراکنده یعنی ادارات شرکت‌های تعاونی سازمان‌های دولتی در یك جا جمع شوند و باساست واحدی از عملیاتی که فعلا توسط ادارات شرکتهای تعاونی انجام میشود و اغلب تکرار مکررات است و احیانا ضد و نقیض یکدیگر ند جلوگیری شود البته ادامه کمك دولت تا موقعی باید باشد که شرکت های عمده فروشی و اتحادیه‌های تعاونی بندرت در کشور بوجود آید آنوقت است که عمده فروشی‌ها و اتحادیه‌های تعاونی باید کم کم کارهای مربوط بشرکت‌های تعاونی را در دست بگیرند و بتدریج مسئولیت های سازمان های تعاونی دولتی باین سازمان‌ها منتقل شود.

در حقیقت شرکت‌های تعاونی روی پای خود مستقلا بایستند. وضع فعلی مادام که این سازمان‌های مقتدر بوجود نیامده است برای کمك شرکت‌های تعاونی این نکات پیشنهاد میشود.

۱ـ دولت اجناس انحصاری و محصولات کارخانجات خود را به شرکتهای تعاونی برای توزیع واگذار نمود و مانند عاملین فروش فعلی بآنها حق عاملیت بدهد.

۲ـ داروی مورد نیاز افراد که بی‌اندازه حائز اهمیت است از طریق شرکتهای تعاونی تامین شود.

۳ـ برنامه‌ای تنظیم شود که بتدریج تهیه و توزیع نان، گوشت و آب شهرها توسط مصرف کنندگان اداره شود و طبقات رابط بین مصرف کننده و تولید کننده در مورد این ارقام کنار گذاشته شود.

٤ـ کرسی تعاونی دانشگاه که اولین پیشنهاد آقای کلمبن کارشناس تعاونی در گزارش تقدیمی بدولت بود مورد توجه قرار گرفته و این کرسی در دانشگاه تاسیس شود.

۵ـ اقدام به تشکیل شرکتهای تعاونی مصرف در دبستانها و دبیرستانها شود که کودکان و جوانان عملا درس کمك و تعاون را فرا گیرند.

٦ـ اعطای کمکهای مالی برای تاسیس مراکز حرفه و فنی مخصوص شرکتهای تعاونی.

تقاضاهای ما زیاد است ولی همینقدر هم اگر توجه شود و به پیشنهادات ما ترتیب اثر بدهند مسلما وضع شرکتهای تعاونی بطور قابل توجهی بهتر خواهد شد.

سیار بجا و مورد است که نمایندگی از طرف شرکتهای تعاونی ایران از سازمانهای بین‌المللی که سمت رهبری این نهضت را در دنیا دارند و بمناسبت اعزام کارشناسان تعاونی از این راه بما کمك های فنی نموده‌اند مخصوص اداره اصل ٤ و بنگاه خاور نزدیك تشکر کنیم و انتظارات آنی شرکتهای تعاونی ایران را از آن موسسات بین‌المللی مشروح زیر خلاصه نمائیم.

۱ـ ادامه اعزام کارشناسان تعاونی در رشته‌های مختلف تعاونی بایران جهت کمك تقویت نهضت و تربیت کارشناسان تعاونی ایرانی.

۲ـ دعوت از سازمانهای تعاونی ایران برای اعزام جوانان بقصد تحصیل امور تعاونی در دانشکده‌های تعاونی کشورهای مترقی

۳ ـ قبول کارکنان شرکت‌های تعاونی ایران جهت کارآموزی برای دوره‌های کوتاه و اخذ تعلیمات حرفه‌ای در موسسات و سازمانهای تعاونی معروف دنیا.

٤ـ تاسیس مرکز فرهنگی تعاونی در ایران برای استفاده ملل خاور میانه جهت توسعه افکار تعاونی ـ این مرکز باید دارای کتابخانه جامع و دارالترجمه مقتدری باشد که بتواند اطلاعات تعاونی را از زبانهای مورد احتیاج ترجمه و رایگان در دسترس ملل این منطقه بگذارد.

۵ـ تشویق شرکتهای تعاونی تولیدی جهان برای تاسیس شرکتهای تعاونی تولیدی در ایران با مشارکت سرمایه‌های شرکتهای تعاونی.

٦ـ پذیرش عضویت شرکتهای تعاونی ایران در اتحادیه‌های شرکتهای تعاونی بین‌المللی. سخنان خود را با یك دنیا امید و آرزو و پایان داده توفیق ملت ایران را در نیل بهدفهای عالی اقتصادی و اجتماعی از خداوند متعال مسئلت می‌نمائیم.

# اطلاعات کارگری

## کارگران از وضع نامرتب سازمان بیمه های اجتماعی شکایت دارند

هر روز عده‌ای از کارگران طی نامه‌هائی که هر روز نامه ارسال میدارند از عدم رسیدگی اولیای سازمان نسبت به اجرای صحیح مقررات لایحه قانونی بیمه‌های اجتماعی شکایت و تقاضای رسیدگی بوضع بیمه خود را دارند.

یکی از کارگران روزمزد دخانیات طی نامه‌ای مینویسد سابقا که کارگران بیمه بودند صدی دو از حقوق ثابت خود را برای بیمه شدن اختصاص میدادند با همین نرخ قلیل در مواقع بیماری حقوق آنان تماما پرداخت میشد.

در حالیکه فعلا سازمان ۵ ر. از حقوق ثابت کارگران و ۱۳ ر. از کارفرمایان حق بیمه دریافت میدارد که جمعا بالغ بر ۱۸ ر. دریافتی آنان از هر کارگر میشود.

متاسفانه در مواقع بیماری کارگران حقوق سه روز ابتدای بیماری آنان را پرداخت نمی کنند و ایام بعدی را نیز فقط ۸۰ ر. از حقوق ثابت بدون مزایا را بکارگر بیمار میپردازد.

در صورتیکه شخص بیمار در ایام بیماری احتیاج بیشتری بکمك‌های مادی سازمان دارد تا بدینوسیله بتواند قوای از دست رفته خود را ترمیم نماید که بتواند دوباره بکار باز گردد.

اطلاعات کارگری: توجه مقامات سازمان بیمه‌های اجتماعی را نسبت باجرای مقررات لایحه قانونی بیمه‌های کارگران جلب مینماید.

## کارگران آمل از انتخاب نماینده کارگران محروم هستند

آقای اسداله امینی طی نامه‌ای که از آمل باداره روزنامه ارسال داشته مینویسد در آگهی انتخاب نماینده کارگران شرایط انتخاب را در هر کارگاه منوط بتعداد معین کارگر دانسته که حداقل آن ۱۰ نفر میباشد یعنی هر کارگاه که حداقل ده نفر کارگر داشته باشد میتواند یك نماینده برای کارگران انتخاب نماید در حالیکه کارگران شهر آمل بعلت دارا بودن وضع خاص خود که بطور پراکنده در مغازه‌ها، کرمابه‌ها و کارخانه‌های شالی کوبی و غیره هستند از انتخاب نماینده خود محروم میشوند و معلوم نیست تکلیف ۲۰۰ نفر کارگران شهر آمل چگونه خواهد بود

در خاتمه از وزارت کار تقاضای رسیدگی نسبت باین آگهی را داشته و انتظار توجه و اقدام آن وزارتخانه را دارد.

## تقاضای قانونی کارگران کارگاههای بلورسازی

عده‌ای از کارگران کارگاههای بلور سازی بنمایندگی از طرف کلیه کارگران این صنف طی نامه‌ای که باداره روزنامه ارسال داشته‌اند از عدم اجرای مقررات قانون کار و لایحه قانونی بیمه‌های اجتماعی کارگران از جانب کارفرمایان شکایت نموده‌اند

در جلسه اخیر مجمع عمومی کارگران بلورسازی که در کنگره اتحادیه‌های کارگران ایران که با حضور آقای قزلباش دبیر مسئول کنگره تشکیل گردید طی صورتجلسه‌ای نسبت بخودداری کارفرمایان در اجرای مقررات قانون کار اعتراض بعمل آمد

در این نامه همچنین متذکر شده است که هر روز عده‌ای از کارگران را با ارعاب و تهدید از عضویت در کنگره مزبور منع نموده و چنانچه کارگری در کنگره عضویت داشته باشد وسایل اخراج او را فراهم مینمایند.

و با اینکه اقداماتی نیز بمنظور ابقای کارگران اخراجی بعمل آمد هنوز منتج بنتیجه نبوده و این امر باعث تجری و خودسری کارفرمایان در اخراج سایر کارگران گردیده

اخیرا نیز کارگاه شفق بمدیریت آقای جلیل بختیاری چندتن از کارگران را بهمین اتهام از کارگاه اخراج نموده است.

در خاتمه تقاضای رسیدگی بوضع کارگران کارگاههای بلورسازی تهران را از وزارت کار خواستار شده‌اند

اطلاعات کارگری: توجه اداره کل کار استان تهران را جلب مینماید.

## کارگران درودگری تهران و حومه تقاضای اجرای مقررات قانون کار را دارند

آقای مرتضی نزدانی بنمایندگی از طرف کارگران درودگری تهران و حومه طی نامه‌ای از فشار و تضییقاتی که کارفرمایان در مورد عضویت داشتن کارگران در کنگره اتحادیه‌های کارگری ایران ایجاد مینمایند شکایت نموده و متذکر شده که عده‌ای از کارگران را باین مناسبت از کار اخراج و بقیه کارگرانی را که در کنگره مزبور عضویت دارند باخراج از کار تهدید نموده‌اند و با اینکه وزارت کار در این باره شکایت نموده‌اند هنوز اقدام مثبت و مفیدی بعمل نیامده تقاضای رسیدگی و توجه از طرف مسئولین وزارت کار را دارند.

اطلاعات کارگری: اداره کل کار استان تهران میباست مطابق مقررات قانون به تقاضای کارگران مزبور رسیدگی نموده و مانع از تضییع حقوق کارگران گردد.

## ۱۳۰ کارگر بلورسازی تامین ندارند

آقای حیدرعلیزاده بنمایندگی ۱۳۰ نفر کارگران زن و مرد کارخانه بلورسازی حاجی میکائیل چینیچیان مینویسد:

کارفرما بعلت درخواست اجرای مقررات لایحه قانونی بیمه از طرف کارگران تصمیم به تعطیل کارگاه گرفته و این عمل بیش از هر چیز زندگی کارگران را تهدید مینماید.

کارگر مزبور سپس مینویسد کارگران این کارگاه در وضع بسیار ناراحتی روزانه بکار مشغول هستند و تقاضای رسیدگی و بازرسی از طرف وزارت کار و سازمان بیمه های اجتماعی را دارد.

اطلاعات کارگری: وزارت کار موظف است مطابق مقررات بتقاضای کارگران رسیدگی و ترتیب بیمه نمودن آنان را بدهد

## سه اختر تابناك

دانشمند محترم آقای رحیم زاده صفوی که دارای تالیفات متعدد و متنوع میباشند اخیرا شرح کاملی از سه اختر تابناك ایران یعنی ابن‌سینا ـ سعدی ـ حافظ تالیف نموده‌اند و موسسه مطبوعاتی علمی آنرا بقطع کوچك در ۲۱۱ صفحه بطبع رسانیده است.

تحقیقاتی که مولف ارجمند درباره اوضاع و احوال خصوصی و عمومی این اختران تابناك انجام داده تماما مستند و مستدل است و خواننده را علاوه بر اطلاع حالات سعدی و حافظ و ابن‌سینا بمحیط و زمان آنان نیز کاملا آشنا میشود.

این نکته نیز قابل تذکر است که موقع جشن هزاره ابن‌سینا آقای رحیم‌زاده شرح حال آن فیلسوف را در مجله اطلاعات هفتگی منتشر نمود و شرح حال مزبور در عراق بزبان عربی ترجمه شد و یکی از فضلای عراق انتقادی بر آن نوشت اینك انتقادات مذکور و پاسخ‌هائی که از طرف مولف داده شده عینا در این کتاب درج است و از این حیث بر مزیت کتاب افزوده است.

اینك مزید توفیق مؤلف محترم را خواستاریم و مطالعه کتاب را بدوستان علم و ادب توصیه میکنیم.

# دو هفته در افغانستان

## دنباله خاطرات آقای دکتر رازانی مدیر کل وزارت فرهنگ

### موزه کابل

موزه که تاریخ مجسم و گذشته موجود و مظهر تحولات فکری اقوام است در افغانستان مورد توجه قرار گرفته و با آنکه کاوشهای اساسی بعمل نیامده در این راه قدمهای برداشته و موزه نسبه کاملی که مخصوصا از لحاظ آثار بودائی بسیار نفیس است بر پا داشته و آقای کهزاد را که مردی مطلع و دلسوز و علاقمند است بریاست این مؤسسه گماشته‌اند..

در موزه کابل آثار هر عصری در اطاقی خود نمائی میکند کاوش در هده (نزدیك جلال آباد واستان شرقی کنونی افغانستان) که ظاهرا ارض موعود بودا و مرکز مقدس این کیش بوده نتایجی نیکو ببار آورده و در حدود ۲۳ هزار مجسمه از تپه کلان یافته و قسمتی را در و بتر بن قرار داده‌اند این مجسمه‌ها بسیار خوش تراش و زیبا و احیانا تزیین یافته و رنگین‌اند گویا مت فرخار نیز که در ادبیات فارسی بسیار آمده همین مجسمه‌های مزین بودائیها و شاید بتی بوده که از لحاظ رنگامیزی سر آمد مجسمه‌های دیگر شمار میرفته گویند پس از درگذشت بودا جسدش سوخته و خاکسترش تقسیم و قسمتی بمرکز افغانستان کنونی اختصاص یافته از ما مادر بودا نیز مجسمه‌هائی موجود است و مجسمه‌هائی بی‌موهم دیده میشود و علل وجودی آن را چنین نقل میکنند که روزی بودا از زمینی پر از گل ولای میگذشت معتقدین موهای یافته خود را باز میکردند و در مسیر مرادخویش قرار میدادند مبادا پای این روحانی بزرگ بگل آغشته شود.....

### آثار بامیان

اطاقی مخصوص آثار بامیان است و با نقشی دیوار بزرگ هشتاد متری بامیان را نشان داده‌اند در این مکان که از نقاط خوش آب و هوای افغانستان شما است هم اکنون دو مجسمه ۳۵ و ۵۳ متری بفاصله ٤۰۰ متر از یکدیگر وجود دارد که امور بحران بیرونی بنام حدث صنمی البامیان و عنصری تحت عنوان سرخ بت (بت کلان) و خنك بت (بت خرد) طی دو مثنوی از آن یاد کرده‌اند.

### شهر غلغله

شهر غلغله نیز نزدیك بامیان و همان شهرستان قدیم بوده وطی ده قرن مرکز بودائیان و شاهراه چین و هند و فلات ایران بشمار میرفته و دو هزار زاهد گوشه نشین در آنجا سکونت داشتند اند این شهر که ظاهرا بدست اولین امیر شنسبانی (شاید علاءالدین جانسوز) آباد گشته و شهر ضحاك که در ۳۵ کیلو متری بامیان است و جلال آباد که بوسیله جلال الدین اکبر پسر همایون ساخته شده و نیز شهر سرخك دمات بودائی را در این قسمت جهان رواج داده و اکنون موزه کابل را از نمونه آثار خود غنی ساخته‌اند..

# جمیله

نقلم: هانری بردو ـ ۳۴ ـ ترجمه: ا.پ

صنو آکادمی فرانسه

بدون شك از دردمردن در شانزده سالگی باخبر بود من سعی کرده‌ام این سرود شادی را که حاوی وداعی دردناك و دلخراش بود بخاطر سپارم، ولی میترسم نتوانسته باشم آهنگ آنرا با تمام عظمت و جلالش آنچنانکه باید حفظ کنم بالاتر از قیود عادی، حیا، تواضع، خویشتن‌داری و عقل بود. حکایتش سراسر جوانی بود جسارت بود از خود گذشتگی و بیخبری بود

هیچ چیز نمیتواند سرودش را آنچنانکه باید نقل کند مگر این آیات کانتیك دکانتیك، تورات که من بیاد این ماجرای منحصر بفرد از بر کرده‌ام:

«محبوب من در میان مردان جوان مثل درخت سیب در میان درختان جنگل است.

من در سایه آنکه میخواستم استراحت کرده‌ام میوه‌اش بدهنم شیرین است ...

باشکوفه‌ها نگهم دارید با میوه‌ها بمن قوت ببخشید برای اینکه عشق مرا از پا می اندازد.

صدای محبوبم! می‌بینمش که از کوهستان مرجهد از تپه‌ها میگذرد و بطرف من میآید محبوب من نظیر آهو و بچه مرال است اکنون پشت دیوار ایستاده است پنجره مرا نگاه میکند از لای نرده‌ها بدرون نظر می‌اندازد محبوبم آمد با من حرف میزند بمن میگوید:

ـ بلند شو، عجله کن دوست من، کبوتر من. زیبای یکتای من بنگر زمستان گذشته است بارانها ناپدید شده است در زمین ما گلها شکفته است وقت هراس تاکها رسیده است

در باغستانهای ما صدای قمری شنیده میشود، درخت انجیر میوه‌هایش را نشان داده است تاك گل کرده و عطر خود را همه جا پراکنده است محبوبم زیبای یکتایم، بلند شو بیا. کبوتر من تو که خود را در فرورفتگی سنگها از نظر پنهان کرده‌ای چهره‌ات را بمن نشان بده میخواهم صدایت در گوشم طنین بیندازد زیرا صدایت ملایم و چهره‌ات مطبوع است... محبوبم از آن منست و من از آن او هستم و عشق ما میان شاخه‌های گل مریم قوت میگیرد تا آنکه روز شروع بدرخشیدن کند و تاریکیها رخت بر بندد باز گرد محبوبم و بر فراز کوههای لبنان همچو آهو و بچه مرال جست و خیز کن..»

سپس این بند آخر:

«... صدای محبوبم را که در میزند می‌شنوم. در را باز کن، خواهرم دوستم، کبوترم، محبوب پاك و منزهم... بلند شدم تا در را بروی محبوبم باز کنم ولی او رفته بود

صدای او گوئی جان از تنم رفته بود او را جسته‌ام و هیچگاه نیافته‌ام او را صدا زده‌ام و جوابی بمن نداده است.»

البته اینها کلماتی نیست که از دهن جمیله خارج شد، از آن دهن قشنگ و قرمز که از طراوت و تازگی میدرخشید.

اینها کلمات او نیست ولی با آنها شبیه است در این آیات لااقل همان حرارت همان سرمستی، همان بی‌خبری و همان تصاویر را یافته‌ام بعلت این شباهت حافظه‌ام آنها را حفظ کرده است.

وقتی عمر را صدا زده بود در را نگاه کرده بودم ببینم میآید یا نه شاید در آنموقع در راه طرابلس بدشاره اسب میتاخت.

جمیله آنچنان او را حاضر کرده بود که نفسش را احساس کردم و برایش جا خالی کردم دیگر بفکر این نبودم با او سر این بچه نزاع کنم جمله آنچنان بعمر تعلق داشت که حتی یك موی سرش یا یك ذره از ذرات جسمش را کسی نمیتوانست از او بگیرد.

در مدتی که بجمیله گوش میدادم متوجه تغییرات درونی خودم بودم عشق من در برابر عشق او تسلیم شده بود، از تعقب راه خود چشم پوشیده بود. قبول کرده بود که خود را فراموش کند و با او خدمت کند. این تغییر و تحول برایم، آرامش غیر منتظره‌ای بارمغان آورد، خوشبخت بودم و آزاد مشکلات و موانع ناپدید شده بود و در مقابل خود جاده‌ای از روشنائی میدیدم.

جمیله گفت:

ـ حالا در را باز کن.

واقعا تصور کردم که انتظار عمر را میکشد و از تقاضایش تعجب نکردم فقط گفتم:

ـ عمر هنوز باینجا نرسیده است.

با ملایمت جواب داد:

ـ نه، منتظر عمر نیستم. منتظر ... آن یکی هستم. آن یکی می بینی که آمده است و که دیگر نمیتوانم جز با او بدیگری متعلق باشم.

آن یکی که اسم نبرده بود مرگ بود و واقعا انتظار او را میکشید.

ـ صبر کن، جمیله.

و با پیشنهاد کردم که فقط بظاهر با من ازدواج کند و قول دادم که وقتی از مرگ نجات پیدا کرد خودم وسائل فرارش را فراهم کنم گو پیش عمر بر گردد.

ابتدا معنای پیشنهادم را خوب نفهمید ناچار شدم توضیح بدهم وقتی فهمید دستهایم را گرفت آهسته به لبهایم برد و مثل آن دفعه بوسید.

پس از لحظه‌ای گفت:

ـ بله، تو دوستم داری.

ـ پس، قبول می کنی جمیله؟

ـ نه، نمیتوانم. او تصور خواهد کرد که من بتو تعلق داشته‌ام در مرگ نمیتواند از من شکی بدل راه دهد.

برای اینکه کمتر بر شکی بدل عمر راه نیابد پیشنهاد مرا رد میکرد.

من هم این میل بفداکاری را در دل احساس میکردم ولی احساسات او چقدر باارزش‌تر و عالی‌تر بود.

آهسته گفت:

ـ از این گذشته...

ولی جمله‌اش را تمام نکرد مثل اینکه ادای بقیه کلمات را بی‌نتیجه می‌دانست.

التماس کردم که چیزی از من پنهان نکند

عاقبت تصمیم گرفت و گفت:

ـ وانگهی عدالت حکم میکند که من مجازات گناهم برسم.

مجازات؟ من بجائی رسیده بودم که دیگر او را گناهکار نمیدانستم. عشقی چون عشق او مگر از قیود معمولی آزاد نبود؟

در مقابل اعتراض من گفت:

ـ مگر من برای رفتن با او بهمه چیز پشت پا نزدم؟

ـ دوستش داشتی.

با صدای آهسته‌ادامه داد گوئی برای خودش حرف میزد،

ـ آنطوریکه کشش میگفت و ملامتم میکرد با همانم و نژادم را انکار نکرده‌ام انسان وقتی دوست دارد هیچ چیز را انکار نمیکند.

دوست دارد: همین و سر حتی ذکر و دعا نیم را ترك نکرده‌ام. در عین خوشبختیم و برای خوشبختیم دعا کرده‌ام. شاید کافی نباشد ولی من جز یك دختر ضعیف چیزی نبودم، دختر ضعیفی که دوست داشت او را آنقدر دوست داشتم که شاید خدا گناهم را ببخشد نمیتوانستم آنطوری که آنها میخواستند از او چشم بپوشم. نه ممکن نبود. من خیلی خوشبخت بوده‌ام، اینرا خوب میدانم. شاید اینقدر خوشبختی مجاز نباشد در عوض سعی خواهم کرد خوب بمیرم. هنوز خیلی جوان هستم. نمیدانم بعد از من او چه خواهد کرد آرزو نمیکنم که فراموشم کند. ولی اگر قرار باشد خیلی رنج نکشد؟

دستهایم را بسینه گذاشت. مثل آن موقعی که در قبرستان طرابلس انتظار مراجعت عمر را میکشید با آن لحظه‌ای که حکم محکومیت خود را شنیده بود...

با صدای آهسته‌تری گفت:

ـ خدای من... الا آماده هستم. مرا بگیر، اما از او دیگر، اما هنوز شجاع هستم جانم را

ز آن خنجرهائی که دو بدگی‌های زمان بچگی در بشاره را بیادم آورد . در دوید که آنرا باز کند.

ـ جمیله!

از ناتوانی فریاد زده بودم. اشك در چشمهایم پر شد.

# خبرنگاران ما از شهرستانها اطلاع میدهند

از: امیر اصلانی — خبرنگار زنجان

## قضاوت آینده

بهجبران گذشتهها، آمدندوجلسهای تشکیل دادند، طبق تصویب اعضای انجمن شهرزنجان قرارشدازهراتومبیل غیر دولتی که باین شهر واردمیگرددمبلغی بعنوان عوارض شهرداری گرفته شودتا بمصرف احتیاجات عمومی شهر برسد.

این موضوع عملی گردیدومبلغ مزبور مکمل بودجه شهرداری شد.

پیش خود گفتیم حال که ازکالاهای صادراتی عوارضی گرفته نمیشودمیتوان امیدوار بود که ازاین راه بودجه شهرداری تکمیل گردد وتحمیلی بمردم وارد نشود شهردارزنجان نیز میتواند بانظر اصلاحی که دارد احتیاجات عمومی شهر را مرتفع سازد.

چندی ازاین موضوع گذشت و کم کم وضع شهر روببهودی گذاشت ولی امیدما این بود که ما اخذ این عوارض گرمایه‌ای ساخته شودوخیابانها اسفالت گردد و کارخانهٔ مرتبی برق شهر را تامین نمایدو خلاصه کارهای اصلاحی وعمرانی اساسی انجام شودورضایت اهالی فراهم گرددولی باشنیدن این خبر که درنظر است عوارض مزبور لغوشودیکباره تمام این امیدها مبدل بیأس شد ومردم پیش خود گفتند فرداست که شهرداری بجبران عوائد ازدست رفته عوارض کالاهای وارده بیفزایدوباین ترتیب اهالی درمضیقه قرار گیرند.

میگوئیداینطورنیست ؟خواهیم دید، این ماواین شماواین شهرداری واین هم آینده‌ای که درپیش خواهدبود.

بله این موضوعی است که بقضاوت آینده واگذارشده‌است.

## بیک کرشمه دو کار

### برای رسیدگی بموضوع قتل میرفتند

### ولی بامزرعه کشت خشخاش مواجه شدند

دوسال قبل از یکی اهالی قریه «بالاجوب» ازتوابع نهاوند بنام «میرزا» برای پیدا کردن کاری بقصرشیرین عزیمت نمود ودراین مدت هیچگونه اطلاعی ازوی دردست نبود چندی قبل شهین همسر شخص مزبور درهنگام غیبت شوهرش حامله شده‌وپس ازوضع حمل ازترس شوهرش کودک خود رانابودساخت جریان باطلاع مقامات مربوطه رسید بلافاصله بازپرس دادسرا باتفاق مامورین ژاندارمری بقریه بالاجوب عزیمت نمودندتاموضوع رامورد بررسی قراردهند ولی درین راه ناگهان مشاهده کردنددر قطعه زمینی که درآن تریاک کاشته‌شده عده‌ای مشغول جمع آوری محصول آن هستند بطوری سرگرم کار خود میباشند که عبور مامورین رانیز متوجه نشده‌اند.

مامورین پس ازمشاهده این جریان بمعدوم نمودن کشت مزبور ودستگیری مسببین آن اقدام نموده آنگاه صوب ماموریت خود عزیمت کردند وبادستگیری شهین موضوع اصلی ماموریت خود رامورد تعقیب قراردادند. باین ترتیب بیک کرشمه دوکارانجام گرفت.

## تودیع

### و تجلیل ازیک استاد خارجی

چندروزقبل بمناسبت عزیمت پرفسور «لیندنر» استادخارجی دانشکده پزشکی تبریز بارویا مجلس تودیعی درتالار دانشکده مزبور برگزارشد دراین مجلس عده‌زیادی ازروسای دانشکده هاواستادان و دانشیاران دانشگاه وهمچنین آقای دکترامین رئیس دانشگاه تبریز ونماینده مجلس شورایملی حضورداشتند

ابتدا آقای دکتر امین طی بیاناتی اززحمات پروفسور لیندنر قدردانی بعمل آورد وآقای پرفسور نیز متقابلا اظهارتشکر نمودآنگاه یک عدد گلدان نقره و یک دسته گل زیبا بمنظورتجلیل ازخدمات پروفسور باشان اهداشد ازطرف کارکنان بیمارستان نیز یک قاب عکس ازتمثال شاهنشاه وملکه بهانولیندنرهدیه گردید.

## در بازی با جان

### حسین باامتیازی بیشتر برنده اعلام شد

چون تعطیل تابستانی مدرسه‌ها شروع شده‌اطفال دستانی تک تک ودسته جمعی بازی در کوچه‌ها مشغول بودندحسین هم بجمع بازیکنان پیوست وپس ازلحظه‌ای باتفاق یکی ازرفقای خودقرار گذاشتند ازدرخت بلندی که درآن نزدیکی قرار داشت بالا بروندهردو بچابکی از درخت بالارفتند.

ولی حسین برای اینکه امتیاز خودرابرخ دیگران بکشدخودرابه آخرین شاخه رسانیدوقصدآن داشت که حتی ازآن شاخه نیز بالاتر برودولی درهمین هنگام ناگهان تعادل خودرا ازدست داده بطرف زمین سرازیر شدوپس ازافتادن بر روی رفیق خود که درشاخه پائین تری قرارداشت بزمین سقوط نمود.

دراین حادثه حسین بلافاصله جان سپردورفیقش نیز سختی مجروح شدجنازه حسین پس ازانجام تشریفات قانونی دفن شد ورفیق مجروح وی نیز بیمارستان اعزام گردیدتاتحت معالجه قرار گیردباین ترتیب حسین باامتیاز بیشتری دربازی باجان برنده اعلام شد.

این گزارشی استکه خبرنگارما ازیزد اطلاع داده‌است.

## روبوسی بااستاندارجدید

خبرنگار ما از کرمان طی گزارشی اطلاع میدهدچندروزقبل آقای بنی آدم استاندار استان هشتم که بمحض ورودبکرمان برای بازدیدنقاط تابعه استان رفته بودبکرمان بازگشت وازطرف روسای ادارات واهالی درسی کیلومتری خارج شهرازوی استقبال بعمل آمد

درعکس بالا آقای بنی آدم هنگام روبوسی بایکی ازمستقبلین دیده میشود

## کلاهبردار عجیب

### کسیکه باتظاهر به نیکوکاری جلب اعتماد کرده بود

### کلاهبردار شیادی از آب در آمد

محمدرضا ازجمله اشخاص بود که اهالی بهشهر اورا بپاکدامنی وزهدوتقوی میشناختند واز طرفی ارادتی که بوی داشتند پدربیکسان وشوهر بیوه‌زنان وباورغریبانش لقب داده بودندکار محمدرضا که درزهد وتقوی باسلمان فارسی رقابت میکرد وازابوذرغفاری گرومیبرد بجائی رسیده‌بود که حتی قاچاقچیها نیزباو اطمینان داشته واجناس قاچاق خودرا تزداو بامانت میگذاشتند چندی قبل هم یکنفر قاچاقچی درحدود چهل هزارریال اجناس خودرا نزدوی بامانت گذاشت وخود مدتی ناپدیدشد هنگامیکه مراجعت کرد وبرای استرداد اجناس خود بمحمدرضا مراجعه نمود، محمدرضا هم با تظاهر بخوشنودی ازمراجعت وی، بسته امانت اورا تحویل داد.

ولی قاچاقچی مزبور هنگامیکه بخانه رسید وبسته اجناس خودرا باز کردمتوجه شد که تنها مقدارپنجهزار ریال ازاجناس وی موجوداست وسی وپنجهزارریال آن ناپدیدشده است وچون اجناس مزبور قاچاق بود نتوانست شکایتی دراینمورد بمقامات مربوطه بنماید مدتی ازاین جریان گذشت ودرارادت مردم نسبت بمحمدرضا خللی وارد نشدتااینکه چندروز قبل پیر مردی دهاتی بنام علیزاده مبلغ پانزده هزارریال بباورغریبان سپرد وپس از مدتی که کار خودرا درشهر انجام داد عازم ده گردید وبمحمدرضا مراجعه نمودتاامانت خودرا مسترددارد این بار محمدرضا شاهانیان که به پدربیکسان معروف شده بودمقداری کاغذ بقطع اسکناس برنده ودرمیان دوقطعه اسکناس قرارداده بدست علیزاده داد. پیرمردپس ازگرفتن امانت خودداعا گویان راه دهکده خودرا پیش گرفت ولی درین راه موردسوء ظن مامورین کشف قاچاق قرارگرفته ودربازرسی بدنی که ازوی بعمل آمد جریان کشف شد پیرمردتمام قضایارا به مامورین اطلاع داد ومامورین مربوطه نیزپس ازاطلاع براین امرمحمدرضا شاهانیان را بعنوان کلاهبردار دستگیر نمودوتحت محاکمه قرارداده‌اند.

## باسایر شهرستانها هم آهنگی نداریم

### برای فرهنگ عقب افتاده این شهر فکری بکنید

اخیرا هنگامیکه آقای علمی مدیر کل فرهنگ بلوچستان وسیستان بمنظور رسیدگی بوضع امتحانات فرهنگ بزابل وارد شده بودعده‌ای از اهالی ازفرصت استفاده کرده رفع نقائص فرهنگی این منطقه را خواستارشدند

آقای علمی وعده مساعدداد که دراولین فرصت بمرکزعزیمت نموده ودررفع اشکالات فرهنگ زابل اقدام مقتضی بعمل آورد اصولا می‌توان گفت که شهر زابل از لحاظ فرهنگ هم باسایر شهرستان‌ها نداشته وعدم وسایل ونبودن دبیر لیسانسیه دانش آموزان رادلسرد نموده‌است

طبق اظهاراهالی اگر یکباب دانشسرای کشاورزی درسیستان تاسیس گردد قسمت عمده‌ای ازاین نقائص مرتفع خواهدشد

## بازدید ازکارخانه ظفر وتوزیع جوائز

خبرنگارما ازتبریز مینویسد: چند روزقبل آقای زند استاندار آذربایجان ازکارخانه ظفر بازدید بعمل آورد وضمن بازدیداز قسمتهای مختلف کارخانه رئیس ادارهٔ کار آذربایجان گزارش تشکیل کلاسهای آموزشی کارگری را قرائت کرد وآقای استاندار جوائز کارگرانرا که درامتحانات نهائی چهار کلاسهٔ ابتدائی رتبه‌های اول تاسوم را احراز کرده‌بودند توزیع نمود.

## جشن استقلال

### سال گذشته درچنین شبی...؟

این عکس سال گذشته درشب جشن استقلال امریکا برداشته‌شده‌است وبانو کارول هنگام پذیرائی از مدعوین دیده میشود

خبرنگارما از کرمان مینویسد چندروزقبل بمناسبت روزاستقلال امریکا وهمچنین بافتخارورودآقای بنی‌آدم استاندار استان هشتم بکرمان مجلس جشن باشکوهی درمنزل مستر «برنز» رئیس اداره اصل چهار کرمان برگزارشد دراین مجلس عده زیادی ازرؤسای ادارات دولتی ووجوه اهالی حضورداشتند ودرمراسم جشن وآتشبازی شرکت نمودند.

سال گذشته نیز درچنین شبی بمناسبت استقلال آمریکا مجلس جشنی در همین محل برگزارشد. درآنشب بانوکارول فقید میزبانی مهمانان را عهده‌دار بود وباتفاق همسرش صمیمانه ازمدعوین پذیرائی میکردند. درجشن امسال اغلب این نکته را یادآوری کرده واظهارتاسف مینمودند.

## ورزشی درشهرستانها

**اردبیل** - چندروزقبل ورزشکاران شهرستانهای خوی، شاهپور، مرند، میاندوآب، آذرشهر ومراغه بمنظور شرکت درمسابقات والیبال وسکتبال استان بطرف اردبیل حرکت کردند.

**تبریز** - آقای محمود حسین‌زاده یکی از کوهنوردان ورزیده تبریز بمنظور شرکت دراردوی کمک راهنمائی کوهنوردان بمرکز عزیمت نمود.

**گرگان** - یکدسته هفت نفری از کوهنوردان گرگان عازم صعودبقلهٔ کوه «قلعه ماران» شده ودرفاصلهٔ ۲۰ متری قلهٔ کوه مزبورغارجدیدی کشف کردند.

**تبریز** - فدراسیون والیبال وسکتبال آذربایجان بمنظور آماده نمودن ورزش‌کاران رشته‌های مزبوربرای مسابقات قهرمانی کشور کلاس تمرینی والیبال در باشگاه تاج تشکیل داده‌است.

## تشکیل کلاس ارزیابی توتون

چون اداره انحصار دخانیات گرگان درسالهای گذشته ازلحاظ نداشتن ارزیاب توتون درمضیقه قرار داشت وغالبا هنگام خرید توتون مشکلاتی ایجادمیگردید باینجهت چند روز قبل طبق دستور وزیر انحصارات و گمرکات کلاس ارزیابی توتون درمحل انبار دخانیات گرگان سرپرستی آقای دکتر (فریدلیپ) مشاورعالی وزارت گمرکات وانحصارات تشکیل شد ضمنا اقدامات اداره انحصارات راجع بافزایش نرخ خریدتوتون سیگار وهمچنین تسهیلاتی که درمورد پرداخت مساعده ازطرف متصدیان امر فراهم گردیده موجب رضایت اهالی است.

## انجام مسابقات دوستانه

چندروزقبل طبق دعوت انجمن تربیت بدنی شهرستان بندرپهلوی تیم های سکتبال وفوتبال باشگاه پولادتهران بمنظور انجام مسابقات فوتبال وسکتبال دوستانه وارداین شهرستان شدند اولین مسابقهٔ فوتبال درمحل استادیوم بندر پهلوی باحضور آقای معروفخانی فرماندارو عده‌زیادی ازرؤسای ادارات وعلاقمندان ورزش انجام شد ودرنتیجه تیم بندرپهلوی باچهار امتیاز برنده اعلام شد دومین مسابقه فوتبال نیزبزودی انجام خواهدشد. قراراست تیم باشگاه پولاد باتیم منتخب آموزشگاههای بندرپهلوی نیز مسابقه‌ای انجام دهند.

## پیشرفت کلی

خبرنگارما ازلاریجان طی گزارشی اطلاع میدهدازهنگام تصدی آقای سرگردصفوی افسرژاندارمری لاریجان که ازطرف ستادژاندارمری کل کشور همراه باعده‌ای ژاندارم ودستگاه بیسیم باین منطقه اعزام گردیده پیشرفت کلی درامورانتظامی لاریجان احساس می‌شود.

## خلاصهٔ خبرهای شهرستانها

**اراک** - چندروزقبل آقای خسروی فرماندارجدید بدون اطلاع قبلی باراک واردشد وبلافاصله ازعملیات حفرچاه‌لوله کشی آب شهربازدیدبعمل آورد

**کلات نادری** - سه قطعه زمین که درآنها تریاک وتنباکوی قاچاق کاشته‌شده‌بود بوسیله آقای سیدخلیل جعفریان بازرس اداره‌دارائی کلات نادری کشف ومعدوم گردید.

**ملایر** - اخیرا «کفتار» اهالی ملایر رادروضع عجیبی قرارداده‌است زیرا این جانور بانبش قبرها ازجسدمردگان تغذیه‌نموده‌وفعالیت برای نابود کردن آن هم بجائی نرسیده‌است.

**قم** - چندروزقبل شهردار قم ازخیابانهای بخش ۲ آن شهرستان بازدید نمودوبرای شن‌ریزی خیابانها وتعمیر پلهای آن بخش دستورات لازم صادر کرد

**کرمان** - چندروز قبل آقای اسفندیاری نماینده‌مجلس شورایملی به سردسیر ازتوابع کرمان عزیمت کردودستور احداث خیابان در سردسیر را صادر نمود.

**شیراز** - کنگره مربیان ورزشی استان فارس باحضورعده‌زیادی ازمربیان ورزش استان هفتم گشایش یافت دراین کنگره که یکهفته بطول خواهدانجامید عده‌ای سخنرانی نمودند.

**سمنان** - تاکنون حقوق خردادماه کارمندان ادارات دولتی این شهرستان پرداخت نشده‌است تقاضادارند هرچه زودتر دستور پرداخت حقوق کارمندان صادرشود.

**اراک** - چندروزقبل یکی از اهالی اراک بنام «اقریطروسیان» باتفاق رفقای خودبرای آب‌تنی باستخر «مرکه گرد» درمسیر رودخانه کزاز درحوالی این شهرستان رفت ولی درآب رودخانه غرق شد جنازه‌وی پس از تشریفات قانونی مدفون گردید.

**جهرم** - براثر فعالیت‌های مامورین انتظامی چندروزقبل دونفر ازسارقین که موجبات ناراحتی اهالی جهرم رافراهم کرده‌بودند دستگیرشده‌وتحت تعقیب قرارگرفتند.

**رفسنجان** - کارمندان ادارات دولتی رفسنجان ازتاخیرپرداخت حقوق خردادماه درمضیقه قرارگرفته‌تقاضادارند هرچه زودتر دستورپرداخت حقوق آنان صادر شود.

**تبریز** - جلسه هفتگی جمعیت خیریه‌تربیاپهلوی شعبه تبریزتشکیل گردیدومذاکراتی درباره‌تشکیل کلاسهای تابستانی برای انجام کمک‌درسی بدانش‌آموزان بی‌ضاعت بعمل آمد.

**میانه** - آقای موسوی رئیس اداره‌دارائی شهرستان تبریزبمنظورسرکشی بوضع اداره‌دارائی میانه باین شهرستان واردشد.

**هشترطوالش** - تاکنون حقوق خرداد ماه فرهنگیان هشترپرداخت نشده وازاین لحاظ درمضیقه هستند.

**تبریز** - آقای امیروفائق پیشکاردارائی آذربایجان که باتفاق آقای موسوی رئیس دارائی تبریز برای سرکشی بادارات دارائی شهرستانهای خلخال ومیانه عزیمت نموده‌بودند بتبریز مراجعت کردند

**یزد** - چندروزقبل آقای سرهنگ مهبانی فرمانده‌هنگ مستقل ژاندارمری اصفهان به یزد واردشدوپس ازرسیدگی بگروهان ژاندارمری یزد وشهربابک صوب اصفهان عزیمت نمود.

**میانه** - عبوروسائل نقلیه درشهر میانه صورت نامطلوبی درآمده‌وخطرات زیادی برای مردم ایجاد کرده‌است اهالی انتظاردارند باکنترل عبورومروروسائل نقلیه سروصورتی باینوضع داده‌شود.

**یزد** - درمانگاه بخش ده‌بالا ازنقاط خوش آب‌وهوای یزد طی مراسمی افتتاح شد فراراست سرپرستی آن بعهدهٔ آقای بهدار صدرنیا کی واگذارشود.

## دستور لازم

خبرنگارما ازکرمان مینویسد: چون عده‌ای ازمالکین سیرجان تقاضاهای مکرری راجع بمبارزه باآفت «زنگار» که اخیراً مزارع آنانرا موردتهدیدقرار داده‌نموده‌بودند باینجهت آقای احمدی پیشکاردارائی استان هشتم بآن منطقه عزیمت کردوازقراء آسیب دیده بازدید بعمل آورده دستورات لازم برای مبارزه بااین آفت صادر نمود.

## یکنفر کم دارند

خبرنگارما ازشاه‌آبادغرب مینویسد بااینکه توسعهٔ شهرشاه‌آبادغرب روز افزون‌است واحتیاج مردم بتلفن شهری روزبروزافزایش میابد معهذاکادراداری تلفنخانه این منطقه ازدونفر تشکیل شده استکه یکی ازآنها مدیرودیگری سیمبان است بااینکه تقاضاهای مکرری راجع باعزام یکنفرمامورد یگرشده تاکنون اقدامی دراینمورد بعمل نیامده‌است.

## نکلیف این بیچارگان چیست!

درقریهٔ «بازرگان» مرزایران وترکیه عده‌ای کشاورز زندگی میکنند که بازحمت شبانه روزی خود امرارمعاش نموده و از کار زراعت با خودرا تامین مینمایند زمینهای قریهٔ مزبور نیز بقطعات کوچک متعلق بهمین کشاورزان است.

چندروزقبل عده‌ای ازاین کشاورزان که تنها ممر معاش آنها زمینهائی استکه درآن بکشت وزرع مشغول میباشد دست خانوادهٔ خودرا گرفته ودر فرمانداری اجتماع کرده وبااظهارانکه رئیس طایفهٔ «جینکانلو» زمینهای مزروعی مارا غصب نموده‌است تقاضای رسیدگی داشتند. البته کمیسیونی باحضور رؤسای ادارات دولتی شهرستان تشکیل‌شد تا بانموضوع رسیدگی شود ولی تکلیف این آوارگان چیست که فصل برداشت محصول دستشان ازهمه‌جابریده وبتامین نان‌خود نیز امیدوار نیستند؟

## کلاس تمرین فوتبال

خبرنگارما ازتبریز گزارش می‌دهد: طبق پیشنهاد فدراسیون فوتبال آذربایجان وتصویب انجمن تربیت بدنی این استان آقای «ماچوفسکی» مربی فوتبال کشور برای مدت یکماه سمت مربی فوتبال آذربایجان تعیین وبتبریز واردشدبا بنمناسبت فدراسیون فوتبال آذربایجان طی اعلامیه ای باطلاع کلیه ورزشکاران این رشته رسانیدتادر کلاس تمرینی که زیر نظر مربی اعزامی در باغشمال تشکیل خواهدشدشرکت نمایند

## بر نادرفته

۵۰۵

من بانهایت صراحت بهمه حرف میزنم ولی نمیخواهم شماوسایر خانمها راازحرفهای خودم ناراحت کنم جنگ باینوضع قابل دوام نیست دیگر مردتازه نفسی پیدانمیشود که داخل ارتش شودوتعدادفراریان روزبروز وساعت ساعت زیادتر میشود دیگر مردم خسته شده اندازاینکه دورازخانواده‌های خودباشند آنهم موقعیکه می‌بینید همه گرسنه اندبخانه برمیگردند که بآنها کمک کنند نمیشود آنهارا سرزنش کرد.

حق دارند ولی اینکار ارتش راتضعیف میکند وآرتش هم نمی‌تواند بدون غذابجنگدواگرهم بخواهد پیدا نمیشود. کارمن همین است وبهترازهر کسی این نکته رامیفهمم. بعدازاینکه آنلانتارا پس گرفتم من مکرر دراین نواحی بودم و دیدم غذا بقدریکه گنجشکی را سیر کنیم پیدا نمیشود. وضع تا سبصد میلی جنوب ساوانا بهمین منوال است. همه گرسنگی میکشند. راه آهنها زیرو زبرشده. اسلحه و مهماتی نیست چرم برای کفش وجود ندارد، بنا بر این همانطور که گفتم پایان زندگی را نزدیک می‌بینم!

آنچه برشانهٔ اسکارلت فشارمیآورد امیدناپایدار ومتزلزل نسبت بحکومت ائتلافی نبود، بلکه صحبت‌های اونسبت بقحطی وکمبود غذابود. نظرش این بود که پورک‌را بااسب وارابه وهرچه جواهر و پول ابالات متحده داشت برای خرید غذا و پوشاک باطراف بفرستد ولی اگر آنچه فرانک میگفت راست بود....

اما میگون هنوزسقوط نکرده‌بود. در این شهرحتماً غذا پیدا میشد بمجردیکه این افراد محوطهٔ تارا را ترک میگفتندفوری پورک‌را مأموریت میداد تابطرف میکون رهسپارشود ولواینکه خطرربودن اسب وپول درکارمیآمده.

روبمستر کندی کرده وگفت:

- بهتر است امشب راجع باین مسائل ناراحت کننده صحبت نکنیم. شمارویدباطاق کوچک مادرم من سولن‌را پیش شماخواهم فرستاد تامختصری باهم تنها صحبت کنید!

فرانک درحالیکه صورتش سرخ میشد ولبخندمیزدآهسته ازاطاق بیرون خزید واسکارلت اورا آنقدر نظاره کرد تادرتاریکی ناپدیدشد.

زیرلب گفت «چه حیف که درهمین دقیقه نمیتواند با او ازدواج کند.» رفتن سولن خودش یک شکم ازسا کنین تارا کم میکرد.

سخنرانی داوید راکفلر

# مسابقه ما در خاورمیانه

## حساسترین منطقه سوق الجیشی و زرگترین منابع نفت خیز جهان

ازاینکه توفیقی پیداشده که دراین مجمع حضور بهمرسانم بسیارخوشنودم وازمیهمان نوازی مردم بامحبت این سرزمین بینهایت سپاسگزارم . این احساسات ،برادرم رابقدری تحت تاثیر قرارداده که مسافرت را بدل باقامت نموده ورحل اقامت خودرا دراین خطهٔ میهمان نوازافکنده است.

قبل ازتشکیل جلسه آقای بارت که که یکی ازاعضاء محترم اتحادیه شما میباشد بمن پیشنهاد نمود که امروز مقتضای موقع بیاناتی بنمایم ومنهم بحث درخاورمیانه رابرگزیدم . زیرا بدون دلیل امروزه این منطقه برای ماوکلیه دول آزاد جهان اهمیت حیاتی دارد. یکی اهمیت سوق الجیشی این ناحیه و دیگری منابع نفت آن میباشد که آینده صنعت در اروپای غربی ستگی کامل باستحصال عاقلانه ازاین منابع رادارد.

من نمیخواهم درباره حوادث اخیر وجاری این منطقه حساس که همگی دارای جنبه دراماتیك میباشد بحث نمایم بلکه میخواهم درباره این نکته صحبت بکنم که بچه علت خاورمیانه اهمیت کنونی خودرا برای تمام مغرب زمین پیدا نموده وچرا این اهمیت روز بروز روبتزاید میرود. طوریکه دربالا گفته شد دودلیل برای اینکار وجود دارد اولا خاورمیانه یکی ازحساسترین مناطق استراتژیکی جهان است دولت اتازنی تعدادی پایگاههای نظامی دراین منطقه دارد که رکن مهم درسازمان دفاعی مامشمار میرود. این پایگاهها و اعلام دکترین ایزنهاور حاکی ازدرجه اهمیتی میباشد که دولت ما از نقطه نظر استراتژیك دفاعی برعلیه تجاوز دولت شوروی برای این منطقه قائل است. زیرا پرواضح است که با واقع بودن در محل تلاقی سه قاره آسیا، اروپا ،وافریقا ودارا بودن یکی ازمعابر مهم دریائی جهان خاورمیانه دراقتصاد ملل آزاد جهان چه در زمان صلح وچه درزمان جنك نقش بی‌نهایت عمده‌ای را بازی مینماید. اگر بنا باشد که جبهه آزادی در دنیا پیروز گردد جلب تقویت وپشتیبانی ملل ساکن این ناحیه برای نیل بیك صلح پایدار اهمیت حیاتی رابرای ما دارا میباشد. آنچه که تاکنون گفته شد مربوط بجنبه سیاسی و نظامی این منطقه میباشد.

ولی دلیل دومی نیز برای علاقه ما بخاورمیانه موجود میباشد. این ناحیه ۷۰ درصد ازمنابع مسلم نفت جهان دارا میباشد ولی اکنون از یك درصد تولید سالیانه دنیا استفاده میکند .اما در مقابل کشور اتازونی بادارا بودن ۱۵ درصد از منابع نفت جهانی سالیانه بیش از نصف تمام نفت ومحصولات نفتی تولید شده در دنیا را مورد استفاده قرار میدهد .قاره اروپا که دومین بازار مصرفی نفت است دارای منابع بسیار قلیلی ازاین ماده میباشد وچون تقاضای نفت دراروپا وامریکا روز بروز رو بافزایش میرود بهمین نسبت اهمیت اقتصادی نفت خاورمیانه برای دنیا آزاد رو به ازدیاد است .

چه بسا که همین اختلاف فاحش بین کشورهائیکه دارای منابع سرشار نفت هستند وآنهائیکه بزرگترین مصرف کننده آن بشمار میروند موجب گردد که مناسبات حسنه و پایدار اقتصادی بین کشورهای صنعتی مغرب و کشورهای غیر صنعتی خاورمیانه برقرار گردد. زیرا دولت اتازونی واروپای غربی هر دو احتیاج به نفت خاورمیانه دارند واین منطقه هم با عرضه نفت خود میتواند سرمایه‌های لازم و ارزهای مورد نیاز خودرا فراهم نموده و برنامه‌های عمرانی را بمرحله اجری در آورد .

برای اینکه این مسئله بهتر روشن شود که بچه دلیل دول غربی وخاورمیانه دارای یك انگیزهٔ مشترك برای استحصال منابع سرشار نفت این حوزه میباشند در مرحله اول لازم است که مسئله مقدار عرضه انرژی جهانی را مورد دقت ومطالعه قرار بدهیم.

واضح است که شرط اصلی ولازم برای پیشرفت اقتصادی در دنیای امروز دسترسی بیك منبع نیروی ارزان میباشد . اعم از اینکه از زغال سنك، نفت، گاز طبیعی ویا سایر منابع سرچشمه بگیرد سطح تولید مترقی ما مستگی کاملی به توانائی ما برای افزایش آن مقدار نیروئی دارد که بوسیله ماشین آلات فراهم گردیده ومکمل مساعی بشری برای بالارفتن سطح تولید میباشد وفقط ازراه تحصیل منابع روز افزون نیرو بوده که موفق گشته‌ایم میزان تولید خودرا بدرجه‌ای بالا ببریم که از درجه افزایش نفوس ما جلوتر رفته است.

و منحصراً بهمین وسیله امکان داشته که سطح زندگی خودرا بمراحل بالاتری ارتقاء بدهیم

### افزایش مصرف

تااین اواخر دولت اتازونی و اروپای غربی قسمت اعظم نیروی لازم برای توسعه صنایع خودرا ازمنابع داخلی فراهم مینمودند. وبهمین علت بوده که درظرف سی ساله اخیر در کشور ما میزان استخراج نفت و گاز طبیعی بطرز بیسابقه‌ای بالارفته است.

مثلا ازسال ۱۹۲۰ باینطرف میزان مصرف نفت ما هفت برابر گردیده و مقدار گاز طبیعی که مصرف میکنیم ده برابر شده است. ازاین رو باوجود بالا رفتن میزان استخراج نفت در داخله کشور ما بحکم اجبار دهسال است که مقادیر زیادی نفت وسایر مواد نفتی را از خارج وارد میکنیم. مقدار واردات ما از نفت درحدود یکدهم ازمجموع مصرف ما میباشد.

برای اینکه احتیاجات روز افزون خودرا برای انرژی ارزان تامین نموده ووسائل توسعه صنعتی خود را فراهم نمائیم ناچار بوده‌ایم که منابع نفتی و گاز طبیعی خودرا توسعه بدهیم.

میزان مصرف انرژی در کشور ما همه ساله بطور متوسط ۳٫۳ درصد بالا میرفته است وهرگاه آن را با مقدار افزایش سالیانه در تولید کالا و خدمات مقایسه نمائیم معلوم میشود که از آن حد نیز تجاوز نموده است بطوریکه هزینه کل تهیه تولید نیرو که درسال ۱۹۰۰ عبارت از ۴ونیم درصد از مجموع تولید ملی بوده واکنون به ۷ درصد رسیده و افزایشی درحدود ۵۵ درصد حاصل نموده است.

باوجود این قیمت تحصیل نیرو در کشور ما هنوز چندان زیاد نیست ولی برای توسعه صنایع ما درآینده لازم است که این هزینه را بحال فعلی نگاه بداریم. مثلا هرگاه درظرف پنجاه سال آینده درقیمت تهیه نیرو افزایشی بمیزان پنجاه درصد پیدا شود بدیهی است ازمیزان مصرف نیروی ما تدریجا کاسته خواهد شد و بعلاوه نخواهیم توانست آنرا توسعه بدهیم. بنابراین لازم است وسائلی برانگیزیم که هزینه تهیه نیروی لازم برای صنایع ما از هفت درصد مجموع تولید ملی بالاتر نرود.

دراروپای غربی وضع دیگری حکمفرما بوده وذغال سنك ۷۰ درصد ازمجموع نیروی مصرف شده را فراهم مینموده است (دراتازونی ۲۰ درصد نیروی لازم ازاین منبع بدست میآمده است) و حتی تاسال ۱۹۴۸ اروپای غربی ناچار بوده که تقریبا ۹۰ درصد از مجموع انرژی مورد نیاز خودرا ازمنابع داخلی تهیه نماید. اما از آن تاریخ ببعد وضع دگرگون گردیده وباوجود توسعه قابل ملاحظه‌ایکه درصنایع اروپای غربی صورت گرفته میزان استحصال نیرو ازمنابع داخلی بحالت رکود ووقفه‌ای درآمده است وبحکم اجبار اروپای غربی یك پنجم ازمقدار نیروی مورد نیاز خودرا از خارج وارد مینماید


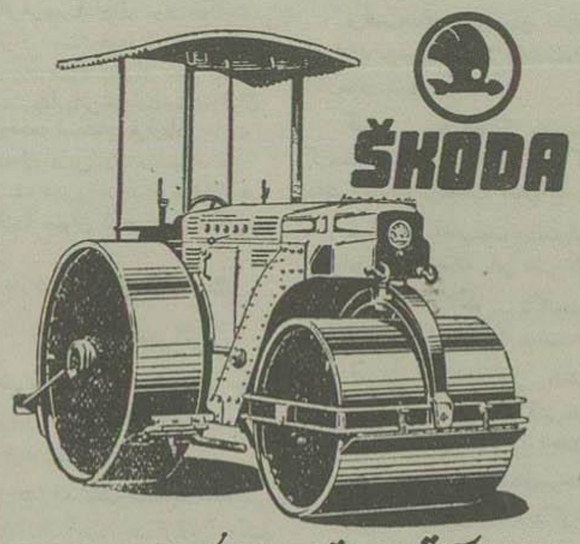


آقایان مقاطعه کاران

جاده صاف کن های ۷ الی ۱۵ تن .
کمپرسورهای دیزل .
انواع شفته مخلوط کن بظرفیت ۱۲۵ الی ۵۰۰ لیتر.
نوردهای متحرك دیزل .
ماشین آلات سنگ خردکنی .
تلمبه های دیزل. درتهران موجود است

برای کسب اطلاعات بیشتر به :
شرکت تجارتی ایران اشکودا
چهارراه یوسف آباد شماره ۱۷۸۶ تلفن ۴۲۰۵۹ مراجعه فرمائید

آ ـ ۱۱۸۹۶



## آگهی ابلاغ دادخواست بوراث مرحوم گشتاسب فیروزگر

آقای رشاد وکالت آقای حاجی داودسبحانی دادخواستی بخواسته مبلغ یکصدهزار ریال باستناد اجاره نامه وسند انتقال شماره ۱۸۶۹۷ـ۵ر۲ر۱۷و۳۶۰۷۷ بطرفیت ۱ـ بانوان همایون ۲ـ ولعل ۳ـ ومهر انگیز ۴ـ ومهرافزون ۵ـ وفرنگیس ۶ـ وپروین ۷ـ وپریمرز ۸ـ وآقای فرهاد ۹ـ وآقای کلاوس بنام فامیلی فیروزگر ساکنین تهران خیابان نادری کوچهٔ شاهرخ خانه کاشی ۲۵ تقدیم وتوضیح داده که مورث خواندگان مغازه پلاك شمارهٔ ۱۵۸ بخش ۳ رشت رااز تاریخ اول خرداد ۳۱۷ بمدت ۱۲ سال اجاره نموده که پس ازانقضای اجاره بشکل اول تحویل نماید تعهد خودرا انجام ننموده مبلغ خواسته بابت اجرت المثل هزینه ساختمان وتغییر شکل مغازه مورد اجاره وپرداخت زیان دیر کرد و هزینه دادرسی وحق الوکاله درحدود قانون درخواست نموده دادخواست واصله بشماره ۳۶ـ۱ر۳۰ ثبت وبشعبه اول دادگاه ارجاع وطرفین برای رسیدگی دعوت شدند چون طبق گزارش مامورین ابلاغ مرکز خواندگان باستثنای بانوان همایون ولعل درمحل اقامت تعرفه شده سکونت ندارند حسب درخواست وکیل خواهان ودستور دادگاه وبرابر ماده ۱۰۰ قانون آئین دادرسی مدنی مراتب برای اطلاع خواندگان سه نوبت درروزنامه رسمی کشور وروزنامه اطلاعات آگهی می‌شود که ازتاریخ نشر آخرین آگهی لغایت سی ماه باین دفتر مراجعه ونسخه ثانی دادخواست وضمائم رادریافت وهر دفاعی دارند کتباً بنمایند درصورت عدم مراجعه ونداد ن پاسخ دعوی وانقضای موعد مقرر دادخواست ابلاغ شده محسوب ودادگاه مدعوی رسیدگی وحکم شایسته صادر خواهد نمود چنانچه آگهی مجددی لازم گردد فقط بکنوت درروزنامه درج ومدت آن ده روز خواهد بود.

مدیر دفتر دادگاههای شهرستان رشت

۲ـ۳ — آ ـ ۱۱۹۴۰



## آگهی مزایده فروش قماش

اداره کل گمرك مقدار ۵۴ طاقه قماش (سه صندوق جمعا ۱۶۴۰ متر ازطریق مزایده کتبی بفروش میرساند. طالبین میتوانند بامراجعه باداره حراج کل گمرك (اول باغ ملی) کالارا ملاحظه وبرك شرایط مزایده و مشخصات نوع کالارا دریافت وتا آخر ساعت اداری روز ۱۰ر۵ر۳۶ پیشنهاد خودرا لاك ومهر شده باداره دفتر کل گمرك در مقابل اخذ رسید تسلیم نماید پیشنهادات رسیده درساعت ۱۰ صبح روز بعد باز وخوانده خواهد شد.

رئیس اداره حراج کل گمرك ـ همراز

۲ـ۲ — آ ـ ۱۱۹۳۸



ŠKODA

کارخانجات ودستگاههای کامل آجرسازی
ماشینهای سازنده یك آجری

انواع مایه رسان — انواع غلطکهای خرد کننده
انواع منگنه — انواع ماشینهای تراش
انواع وسایل لاروبی — انواع وسائل حمل ونقل

ساخت چکوسلواکی

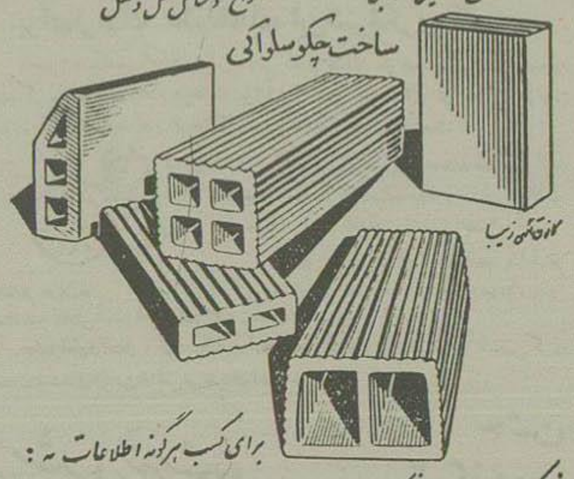

کانون آگهی زیبا

برای کسب هرگونه اطلاعات به :
شرکت ایران اشکودا ـ چهارراه یوسف آباد ـ شماره ۱۷۸۶ ـ تلفن ۴۲۰۵۹ مراجعه فرمائید



توجه

باطلاع کلیه صاحبان کارخانجات آجرفشاری و سایر اشخاص ذینفع میرساند که آقای سامك مدیر فنی کارخانه بتهران وارد شده‌اند وحاضرند که هرگونه توضیحات واطلاعاتی راجع بکارخانه آجرفشاری وماشین آلات مربوطه رادراختیار علاقمندان بگذارند.

برای ملاقات بامبرده قبلا توسط مؤسسه ایران ـ اشکودا تهران خیابان یوسل آباد تلفن ۴۲۰۵۹ تعیین وقت نمایند

آ ـ ۱۲۰۴۴



پودر جدید فاب اعجاز میکند

فاب

لباس شما را از هر صابونی در دنیا تمیزتر می شوید

پس از شستشو با فاب تمام لباسهای شما چه سفید و چه الوان تمیزتر و خوشرنگ تر میشوند، زیرا فاب صابون نیست که اثرات صابونی آن با آب کشیدن پاك نشده و لباسهای سفید شما را تا روز رنگهای روشن را تیره کند فاب حتی در آب شور و سرد هم خوب کف میکند. با فاب احتیاجی به لاجورد نیست. لباسهائی که با فاب شسته میشوند، سفیدتر و درخشنده تر میشوند حتی لباسهای پشمی نرم مانده و حالت نوی خود را از دست نمیدهد. فاب لباسهای شما را مطلوب تمیزتر مینماید و دستهای شما را در خشونتی زبر نمیکند

شستشو با فاب خیلی آسانست ـ فقط از سه دستور فاب پیروی نمائید

۱ـ یك قاشق چای خوری فاب در هر چهار لیتری آب ریخته و لباسها را در آن بخیسانید تا جوانه‌ها و آب شور و سرد حل شده و چرك و کثافات لباسها را خوب پاك میکند

۲ـ روی هر گلوچرك قدری فاب ریخته با دست بمالید. با یکبار آب کشیدن خواهید دید که چگونه فاب لباسهای شما را بطور بهتر و آسانتر تمیز و سفید تر کرده است

۳ـ لباسهایتان را بسن کشیده و از تمیزی و درخشندگی آن لذت ببرید! فاب بکی دیگر از محصولات کارخانه تکلیت پالمولیو آمریکاست

همین امروز فاب بسته آبی رنگ را آزمایش نمائید.

F-55-11-PH

آ ـ ۱۲۰۵۰

آ ـ ۱۱۸۸۶


# فصل بیست و نهم

ماه آوریل فرارسید ژنرال جانستون که باردیگر بفرماندهی بقایای ارتش درهم شکسته جنوب منصوب شده بود بیش ازاین مقاومت نکرد دوخاك کارولینای شمالی تسلیم نیروی شمال شد وباین ترتیب جنك یانکی پذیرفت این خبر تادو هفته بعد به تارا نرسید در آنجا برای هر یك ازساکنین آن بقدری گرفتاری وجود داشت که فرصتی باقی نمیماند ازاینکه باین درد آن دردرود وخبری دربارهٔ جبهه جنگ کسب کند همسایه‌ها هم همه مثل خود آنها مشغول و گرفتار بودند ودیدوبازدید بسیار بندرت صورت میگرفت

شخم بهاری بمرحله پایان خود رسیده بود بذر پنبه وسبزیجات که پورك ازمیکون آورده بود بزمین افشانده شده بود غلامسا ازوقتی ازسفر خود سالم باز گشته بود با آن محمولات مختلف پوشاك، بذر، مرغ وجوجه گوشت خوك ، گوشت گوسفند وحبوبات وسایر چیزها که همراه خود آورده بود بقدری بخودش مغرور شده بود که دیگر دستش بکار نمیرفت مکرر درمکرر داستان فرارهای تهورآمیز خودش رااز دست دشمنان تعریف کرده بود، داستان عبوراز کوره‌راهها وجاده‌های پرت وپنهانی، ومالرو وغیره رامکرر گفته بود مدت پنج هفته غیبت اوطول کشید پنج هفته‌ای که برای اسکارلت روزهای احتضار آمیزی بشمار می آمد وقتی پورك برگشت واورا سالم وموفق دید وچشمش بگاری پر از خواربار وپوشاك افتاد آنچنان ازخود بیخود شد که دیگر موضوع عصبانیت خود رافراموش کرد نکتهٔ جالب این بود که پورك پس از بازگشت مقداری از پولهای اسکارلت راهم پس داد وقتی اسکارلت بادقت بآنچه که بر دهٔ سیاه باخود آورده شود نگاه کرد این سوء ظن بدلش راه یافت که پورك قسمتی ازغذا یا مرغ وجوجه‌ها را دزدیده باشد ازهمان راههای پر پیچ وخم مزارع که میگذشت هر جا چشمش بمرغ وجوجه‌ای میافتاد آنرا میگرفت ویا آنکه حیفش میامد پول باوی ازباب خودرا خرج کند

اکنون که خوار وبار وپوشاك تااندازه‌ای درتار تامین شده بود هر کسی بنوبه خود سعی میکرد بنحوی آسایش زندگی گذشته راسا کنین آن باز گردانند برای هر دستی کاری بود کار اکار بکه هرگز پایان نمییافت ساقه‌های خشك شدهٔ پنبه سال قبل میبایستی اززمین بیرون آورده شود وبجای آن بذر تازه افشانده شود اسب تنبل که بکار شخم زدن عادت نداشت با کندی وبی میلی درامتداد مزارع حرکت میکرد، علفهای هرز را میبایستی از جالیزهای سبزیجات بکنند وبجای آن تخم تازه بریزند مقداری هیزم میبایستی بشکنند و ذخیره کنند فرسنگها طارمی اطراف کشتزار را که سربازان شمالی کنده وسوزانده بودند ازنو مرمت کنند جایگاه تازه‌ای برای پرورش طیور بسازند تله‌هائی که پورك برای شکار خرگوش تهیه میکرد میبایستی

از نیوزویک

**Newsweek**

# طرح خروشف برای تجدید سازمان صنایع شوروی چیست

## ایجاد شوراهای اقتصادی محلی بر قدرت مدیران صنعتی در جامعه شوروی خواهد افزود

اکنون فاش گردیده است که علت اصلی تغییرات اخیر کرملین اختلاف شدیدی بود که بین خروشف از یکطرف ومولوتف وکاگانویچ وسایر استالینیستها ازطرف دیگر درمورد طرز اداره منابع اتحاد جماهیر شوروی بروز کرده بود.

مولوتف و سایر استالینیستها معتقد بودند که هر گونه تولیدات مواد مصرفی در اتحاد جماهیر شوروی باید در درجه دوم اهمیت قرار گرفته ومهمترین هدف دولت وبرنامه های صنعتی میبایستی تولید سلاحهای جنگی باشد، اما خروشف درست خلاف این عقیده راداشت و برنامه‌اش عبارت از آن بود که با متوقف کردن تولیدات ئیدرژنی واتمی واز بین بردن خطر جنگ مبادرت باجرای برنامه انقلاب صنعتی خود نموده و تولیدات مصرفی را در اتحاد جماهیر شوروی حدی بالابرد که ازمجموع تولیدات صنعتی امریکا بیشتر شود و برای اجرای این منظور خروشف پیشنهاد کرد که سیستم عدم تمرکز در صنایع اجرا شود امابینیم که سیستم عدم تمرکز چیست ؟

مالکولم مونیرس دبیر کل مجله نیوزویک که اخیراً از اتحاد جماهیر شوروی مراجعت کرده ضمن مذاکرات خود با (بای باکوف) رئیس کمیته دولتی برنامه ها که عالیترین مرجع ومقام از لحاظ برنامه های صنعتی در اتحاد جماهیر شوروی است این سئوال را مطرح کرده وابتک توضیحاتی که بای باکوف دراین مورد داده بنظر خوانندگان میرسانیم.

### شوراهای محلی

بای باکوف میگوید مدتها بود که اتحاد جماهیر شوروی از سیستم کاغذبازی ورعایت تشریفات اداری وتمرکز همه کارها در مسکو رنج میبرد واغلب کارها بعلت رعایت تشریفات اداری دچار رکود میشد.

بارها اتفاق می افتاد که مدیر یك کارخانه برای تهیه یك ابزار که در کارخانه دیگری مثلا در آنطرف خیابان تهیه میشد میبایست بمسکو نامه نوشته وپس از مدتها اجازه خرید ویا تهیه آن داده شود و بامسئولین امور در مسکو یك ماشین ویا ابزاری را از یکطرف کشور بهناور اتحاد جماهیر شوروی دستور میدادند که بطرف دیگر کشور حمل شود تا مورد استفاده یك کارخانه قرار گیرد وحال آنکه همین شیئی مورد لزوم این کارخانه درهمان شهر ومنتهی بوسیله کارخانه‌هائی که تحت نظر وزارت خانه دیگری بودند تهیه میشد واگر این تشریفات اداری نبود مدیر کارخانه درمدت کوتاهی جنس مورد احتیاج خود را از کارخانه مجاور بدست میآورد . خروشف وهمفکرانش مصمم‌اند که به این جریان خاتمه دهند وبر طبق برنامه عدم تمرکز اختیارات بیشتری به مدیران ومسئولین کارخانجات در محل داده خواهد شود ودر هر جمهوری صدها شورای اقتصادی محلی بنام سوونارخوتسی بوجود خواهد آمد که دارای قسمتی از اختیارات کمسیون دولتی برنامه‌ها در مسکو خواهند گردید این شوراهای محلی حق تهیه طرح وبرنامه داشته ودر اجرای آن نظارت مینمایند.

در رأس تمام این شوراها کمسیون دولتی برنامه‌ها در مسکو قرار خواهد داشت واین کمیسیون نیز بنوبه خود در تحت کنترل شورای عالی انجام وظیفه مینماید. تقریبا میتوان گفت که کمیسیون دولتی برنامه‌ها در اتحاد جماهیر شوروی دارای اختیاراتی معادل مجموع اختیارات هیئت برنامه‌های منابع ملی وسازمان ملی تولید کنندگان و وزارتخانه‌های دارائی وبازرگانی در آمریکا میباشد.

### ۷۰ شورا

بموجب برنامه خروشف هم اکنون کمیسیونهای دولتی برنامه‌ها در هر یك از ۱۶ جمهوری اتحاد جماهیر شوروی بوجود آمده ودر هر جمهوری شوراهای اقتصادی محلی نیز هستند که درحال حاضر تعداد این شوراها به ۷۰ مرسند مثلا در جمهوری اوکراین ۱۱ شورا ودر قزاقستان ۹ ودر ازبکستان ٤ شورای اقتصادی وجود دارد.

بر طبق روش سابق مثلا اگر لازم میشد که در ادسا یك کارخانه پنبه ایجاد شود دستور نصب آن بایستی از مسکو صادر میشد وبعداً صورت هر گونه احتیاجاتی برای نصب وبکار انداختن واداره این کارخانه پیش می آمد بایستی بمسکو فرستاده شود مسکو در ساختمان کارخانه نظارت کرده وهر گونه خرید وفروش محصول کارخانه نیز بامسکو بود.

اما بموجب سیستم جدید شورای اقتصادی در محل نقشه وبرنامه کار را تهیه وطرح لازم را بار آورد کردن هزینه آن بکمیسیون دولتی برنامه‌ها در کیف میفرستند.

دراین کمیسیون در صورتیکه طرح مزبور مطابق با برنامه‌های کلی صنعتی جمهوری اوکراین باشد آن را تصویب و جریان را بمسکو اطلاع میدهد. مسکو البته حق وتو خواهد داشت ومیتواند طرح صنعتی مزبور را اگر مباین با برنامه‌های کلی اتحاد جماهیر شوروی باشد رد کند ولی در صورتیکه این سیستم عدم تمرکز بر طبق اصولیکه پیش بینی شده اجرا شود تصور نمیرود مسکو با طرحهای کمیسیونهای دولتی برنامه‌ها جمهوریها مخالفت نماید. اگر اختلافی بین شوراها و باشهرها درمورد محل نصب یك کارخانه پیش بیاید حل آن باخود شوراها و با کمیسیون دولتی همان جمهوری بنا بمقتضیات محلی خواهد بود. هر گاه بین دو جمهوری رقابتی برای تهیه کارخانه های صنعتی ونصب آن پیدا شود در این صورت مسکو تصمیم نهائی را خواهد گرفت.

صنایع عمده سنگین مانند صنایع شیمائی وتولیدات برق و صنایع اتمی مانند سابق بر طبق اصول وسیستم تمرکز اداره میگردند ولی طبق برنامه خروشف قرار است که در اینمورد هم اختیاراتی شورا یعالی محلی داده شود ومدیران کارخانجات در محل مجاز می باشند که اجناس مورد نیاز خود را تهیه وقیمت محصولات را اضافه تا کم نمایند مدیران کارخانه‌ها در برابر شوراهای اقتصادی محلی مسئول خواهند بود واین شوراها درحقیقت منشاء برنامه‌های صنعتی و اقتصادی محل ومجری آن میشوند.

### از پشت میز بسیبری

هم اکنون در اتحاد جماهیر شوروی سیستم عدم تمرکز نسبت بصنایع خوار وبار وصنایع سبك که از سال ۱۹۵٤ معمول گردیده مورد اجرا است.

تجاربی که تا بحال بدست آمده رضایت‌بخش بوده وخروشف را وادار کرد که شوراهای اقتصادی محلی را بعنوان پایه واساس سیاست اقتصاد ملی شوروی قرار دهد.

البته این تحول بزرگی است که شامل میلیونها نفر از اتباع اتحاد شوروی و هزاران کارخانه گردیده

خروشف از دوسال پیش باینطرف بر طبق برنامه استفاده از اراضی بایر ده هاهزار نفر از جوانان شهرنشین را تشویق برفتن به سیبری برای استفاده از استپهای حاصلخیز آنجا که سالها لم یزرع افتاده بودند نموده و اکنون نیز دستجات کثیری از جوانان پشت میز نشین مسکو ولنین گراد را بادادن امتیازاتی بقسمتهای تولیدات صنعتی میفرستد.

### تقویت مدیران

اجرای این برنامه بدو دسته در اتحاد جماهیر شوروی استقلال واهمیت خواهد داد: یکی اعضای شوراهای اقتصادی محلی ودیگر مدیران کارخانه‌ها که بااختیارات حاصله هر یك منشاء قدرتی در محل شده ودر صنایع شوروی رل موثری بازی خواهند کرد.

باوجود این باید گفت که این سیستم عدم تمرکز صنایع مسلما تاثیر شگرفی در ازدیاد تولیدات صنعتی اتحاد جماهیر شوروی خواهد داشت زیرا آنچه مسلم است از بین بردن روش کاغذبازی ورعایت تشریفات اداری خود کمك تسریع اجرای برنامه های صنعتی خواهد نمود.

بهمین علت است که خروشف در نطق اخیر در بریاك گفته است که شوروی بزودی از لحاظ تولیدات صنعتی از امریکا جلو خواهد افتاد اما باید توجه داشت که اتحاد شوروی با یك سیستم فوق العاده تمرکز خو گرفته و اگر زمامداران کرملین بخواهند باین سرعت آنرا تبدیل بیك سیستم عدم تمرکز و دادن اختیارات بکمیسیون‌های اقتصادی محلی نمایند مثل آنست که گلوله‌ای را سرعت روی زمین سر اشیبی رها کنند که متوقف کردن آن بعدا بر ایشان شاید غیر ممکن باشد. وعلاوه براین همیشه تحولات صنعتی توام با بروز اختلافات سیاسی واغتشاشات محلی بوده است

ترجمه- غلامحسین وفائی

---

از ابزرور
بقلم والتر لیپمن

۲

# آمریکا در دنیای کنونی

## قدرت انگلستان درحال افول است

### امریکا دربرابر نیروهای جدید دنیا بدون متفق مانده است

هنگامیکه جنگ در سال ۱۹۱۸ خاتمه یافت ما امیدوار بودیم وعقیده داشتیم که برای ایده‌ها واصول خود از نظر عمومی وجهانی پیروزی وموفقیتی بدست آورده‌ایم .

ظاهرا درسال ۱۹۱۸ برای منطقی نشاندادن این خوشبینی دلائل فراوانی وجود داشت .

جامعه آتلانتیك شمالی پیروزی نظامی خرد کننده‌ای بدست آورده بود وایالات متحده شکل عضو جدید و نیرومند کشورهای غربی درآمد .

روسیه که درگیر ودار یك انقلاب عمیق اجتماعی قرار داشت، کشوری بدوی وتوسعه نیافته بود .

چین کشوری ضعیف وعقب مانده بود که میان دولتهای خارجی تقسیم شده بود وهندوستان نیز هنوز زیر نفوذ انگلستان قرار داشت .

افریقای شمالی، خاورمیانه وافریقای جنوب شرقی هنوز زیر سلطه امپریالیستی انگلستان یا فرانسه بودند .

ظاهرا در دوره ویلسون چنین بنظر میرسید که اگر انگلستان و فرانسه از کمك امریکا وکانادا برخوردار شوند، میتوانند الی غیرالنهایه نظم وترتیبات قرن نوزدهم را ادامه دهند .

ولی ما اکنون میدانیم که این رؤیای درخشانی بیش نبود .

فرانسه وانگلستان هر دو بر اثر ضایعات عظیم جنگ اول جهانی، بشدت ضعیف شدند و بعنوان نمایندگان فلسفه غرب چه در آسیا وچه در افریقا، بعنوان دولتهای امپریالیست مورد مخالفت قرار گرفتند .

ما اینرا درسال ۱۹۱۸ درك نمیکردیم ما مسلم میدانستیم که با کمك نظامی ومالی امریکا تسلط جهانی جامعه اتلانتیك ادامه خواهد یافت .

### جنك دوم

درجنك دوم جهانی، نقش آمریکا دیگر نقش متحدی نبود که نیروهای احتیاطی وتقویت کننده داشته باشد. لیکن قبل از حادثه پرل هاربور وقبل از آنکه واقعاً بجنگ دوم وارد شویم، ما وضع خود را مانند موقعیت جنك اول جهانی میدانستیم . شما ممکن است بیاد آورید که بر حسب عادت در بازه کمك به متفقین برای دفاع از آمریکا صحبت میکردیم . اما در واقع ، بزودی معلوم شد که ما باید تمام بار جنك در منطقه اقیانوس کبیر ودفاع از استرالیا وزلندجدید را بعهده بگیریم. در اروپا ، ارتش فرانسه شکست خورد وبریتانیای کبیر زیر حمله شدید بود ودر مضیقه قرار داشت.

ما میبایستی نه تنها اسلحه و ضروریات دیگر اقتصادی تهیه کنیم، بلکه میبایستی خودمان نیز ارتش بزرگی تشکیل دهیم .

تفاوت میان دو جنگ جهانی از اینجا معلوم میشود که در جنگ دوم فرماندهان عالی دریائی وزمینی، آمریکائی بودند . معهذا تا پایان جنك دوم جهانی ما عقیده داشتیم، یا میخواستیم عقیده داشته باشیم که وقتی بریتانیا وفرانسه واروپای غربی ضایعات ناشی از جنك را ترمیم کنند ، جامعه آتلانتیك شمالی همچنان مرکز سیاسی جهان خواهد بود. من جرات دارم بگویم که پس از پایان جنك، در آخرین تجزیه وتحلیل نظر چرچیل وروزولت نیز بر این فرض استوار بود.

آنان عقیده داشتند که اگر آمریکا و انگلستان متحد باشند میتوانند با روسیه مقابله کنند ودر حل مسائل بعد از جنك نقش قاطع داشته باشند. ولی چرچیل و روزولت اشتباه میکردند

حقیقت اینستکه شخصیت چرچیل باندازه‌ای بزرگ بود که نیروی انگلستان را بیشتر از آنچه بود نشان میداد. بزودی آشکار شد که گرچه انگلستان با مقیاس های قدیمی دولت بزرگی است، با انحلال دیگر مانند آمریکا و اتحاد شوروی یك قدرت عالی نیست. بزودی معلوم شد که در دنیای پس از جنك، جامعه آتلانتیك، که آمریکا، انگلستان اساس آنرا تشکیل میدادند دیگر در جهان نیروی درجه اول نیست.

پس از جنك، ما خود را در وضعی یافتیم که با تحریمات سیاسیمان در دوره‌های گذشته متفاوت بود. ما دیگر عضو یك نظم دنیای واحد نبسیم که تمام بشریت آنرا پذیرفته باشند. در جهان نظم‌ها و ترتیبات دیگری وجود دارد که با نظام ما مبارزه ورقابت میکنند. باضافه در طول تمام تاریخ ملت ما قدرت جهانی در بخش آتلانتیك شمالی بود و تصمیمات اساسی سیاست خارجی ما میبایستی با در نظر گرفتن روابطمان با کشورهای آتلانتیك شمالی ومخصوصا انگلستان اتخاذ میشد

ما استقلال خود را در میان رقابت دولتهای آتلانتیك شمالی بدست آوردیم ما قاره امریکا را با اتکاء برتری نیروی بریتانیا، تکامل دادیم وبه پیش بردیم ما در جنگ اول جهانی بعنوان نیروهای کمکی جنگیدیم لیکن اکنون دیگر همه این چیزها بطور اساسی تغییر یافته است دیگر دولتهای بزرگی که ما با آنها مربوط باشیم در منطقه آتلانتیك شمالی قرار ندارند . با آنکه سعادت جامعه آتلانتیك مورد توجه مخصوص و حیاتی آمریکاست دیگر این منطقه مرکز سیاسی جهان نیست ما شاهد افول بریتانیا بعنوان یك دولت درجه اول هستیم وخود را در برابر قدرتهای جدید اروپای شرقی وآسیا وافریقا بدون یك متفق نیرومند مشاهده میکنیم.

### تعهدات ما

برای نشاندادن تغییرات سریع که در صد سال اخیر روی داده باید گفت که پایتخت جهان در قسمت اعظم قرن نوزدهم لندن بود: پس از جنك اول جهانی پایتختهای جهان لندن واشنگتن شد پس از جنك دوم جهانی پایتختهای جهان واشنگتن، مسکو ولندن. پکن، دهلی جدید گردیده است چه کسی میداند شاید احتمالا قاهره نیز در این شمار بقلم رود.

من قبلا گفته‌ام وباید دوباره بگویم که مادر شرائطی کاملا جدید سر میبریم

این شرائط جدید با تمام علامات و مشخصات آن بوضوح قابل مشاهده نیست نقشه قابل اطمینانی وجود ندارد و یکی از علل این امر آنستکه قسمت اعظم دنیا زیر حجاب سانسور وتبلیغات نهفته است . اما دلیل قانع کننده دیگری که برای نبودن نقشه قابل اعتماد وجود دارد اینست که قسمت‌های بزرگی از دنیا در حال تغییر وتحول انقلابی است وما نمیتوانیم نتیجه آنرا پیش بینی کنیم

ما اینحال ما باید تعهدات خود را معلوم کنیم ومشخص سازیم که در کجائیم و در اطراف ما چیست .

---

## ۵۰۷ — بر باد رفته

روزی دوبار سرکشی بشوند، بهمین منوال دام ماهیگیری رودخانه بازدید شوند وامثال آنها

بروی همه اینها کار معمولی روزانه خانه وجود داشت: یك نفر میبایستی تختخواب‌ها را هر روز مرتب کند، اتاقها را جاروب بزند وگرد گیری کند؛ غذا تهیه کند وشقاب‌ها را بشوید خوکها ومرغ وجوجه‌ها را غذا بدهد وتخم مرغها را بردارد؛ گاو را بدوشد ونزدیك مرداب بچرا ببرد وتمام روز مواظب باشد که مبادا یك راهزن شمالی یا نفرات فرانك کندی چشمش بر او بیافتد وحیوان را تصاحب کند حتی وبد کوچك هم در آن خانواده برای خود ماموریتی داشت هر روز صبح میبایستی سبد خود را بردارد بصحرا برود وآن را پر از انجیر کند مقداری هم خرده چوب برای روشن کردن آتش به بنا بیاورد

اولین افراد آن دهکده که خبر تسلیم ارتش جنوب را به تارا آوردند پسران خانواده فونتن بودند . الکس که هنوز چکمه‌ای بپا داشت پیاده میآمد ولی تونی که پایش برهنه بود پشت قاطر عربانی سوار بود این قاعدهٔ معمول بود که تونی در آن خانواده بیش از دیگران از فرصت استفاده میکرد پس از چهار سال جنگ و تحمل آفتاب سوزان وسرمای مهیب وهزاران مشکلات دیگر چهره‌های کندمگونشان تیره‌تر، اندامشان لاغرتر، وبا آن ریشهای انبوه سیاه درهم بکلی شکل افراد بیگانه بخود گرفته بودند

هنگام عبور به «میموزا» با آن شوق قرار ناپذیری که برای دیدن خانواده خود داشتند بیش از یك لحظه در تارا باقی نماندند در این یك لحظه تنها کاری که کردند این بود که دختر هارا ببوسند وخبر تسلیم ارتش جنوب را بدهند بآن‌ها گفتند همه چیز بآخر رسید، همه چیز! ودر جواب، تنها چیزی که میخواستند بدانند ودر آن شتاب داشتند این بود که آیا اثری از میموزا وخانهٔ آنها باقی مانده یا نه.

از آنجا که هنگام عبور از جاده آتلانتا به تارا تمام خانه‌ها را ویران ومزارع را بدون صاحب میبافتند کمترین امیدی در آنها نبود که خانه خودشان را پای برجا بیابند. وقتی آنها گفتند که خانه‌شان نسوخته و هنوز هست نفسی براحتی کشیدند وبقهقهه زدند. وقتی اسکارلت داستان فرار وحشیانه سالی را برای آنها شرح داد وگفت که همین خبر او سبب شد مختصری از اموال وهستی خود را پنهان کنند هر دو جوان پیاپی بپای خود زدند وخنده کردند.

تونی میگفت:

ـ راستی که سالی دختر بادل وجرأتی است وچه بدشانسی آورد که «جو» مرد! راستی اسکارلت در اینجا تنها کوی جو بدنی پیدا میشود؟

ـ ابداً ! ذره‌ای نیست مگر کمی توتون آشغال بابا هر وقت هوس کند با چوب ذرت می کشد .

تونی با لحنی گفت:

ـ من هنوز آنقدرها بلعم بست نشده، ولی شاید یکروزی مجبور شوم!

آلکس با اشتیاق وکمی دستپاچگی پرسید:

ـ دیمیتی ـ مونرو حالش چطور است؟

---


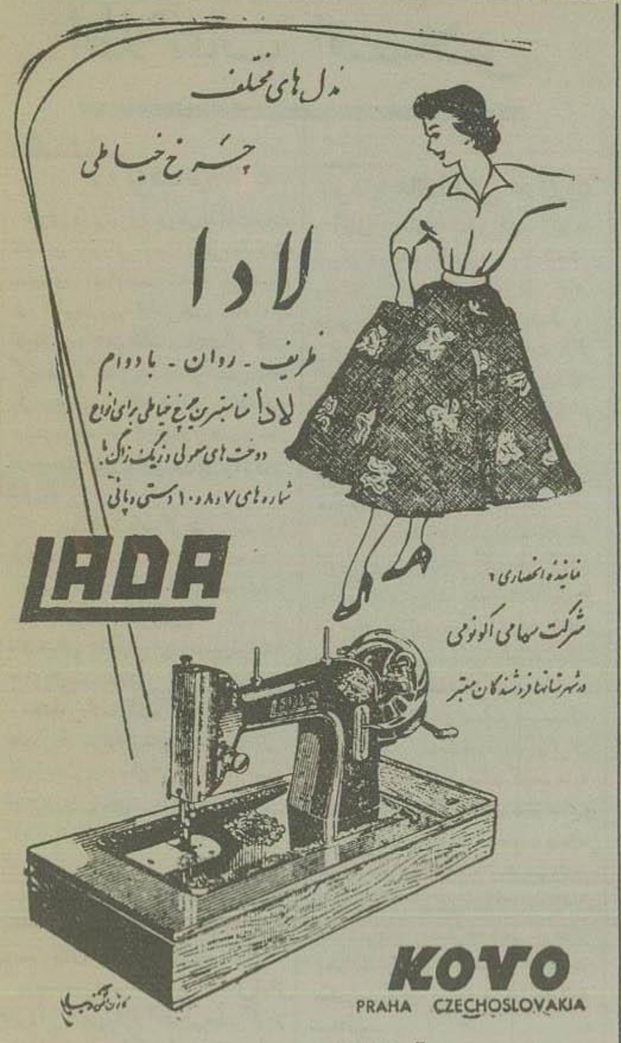

آ ـ ۱۱۸۹۸

خضاب جمالیه
میلیونها نفر برای مشکی کردن موهای سفید
فقط خضاب جمالیه مصرف مینمایند
فروش در تمام داروخانه های کشور
آ ـ ٤٤۳ ـ ۱ ـ

هوای طاقت فرسای تابستان را با
دستگاه تهویه
گیسبون
از خود دور سازید
لوکس - بی صدا - بادوام
آ ـ ۱۱۸۹۰

مرکز فروش - پشت شهرداری رادیو شمس

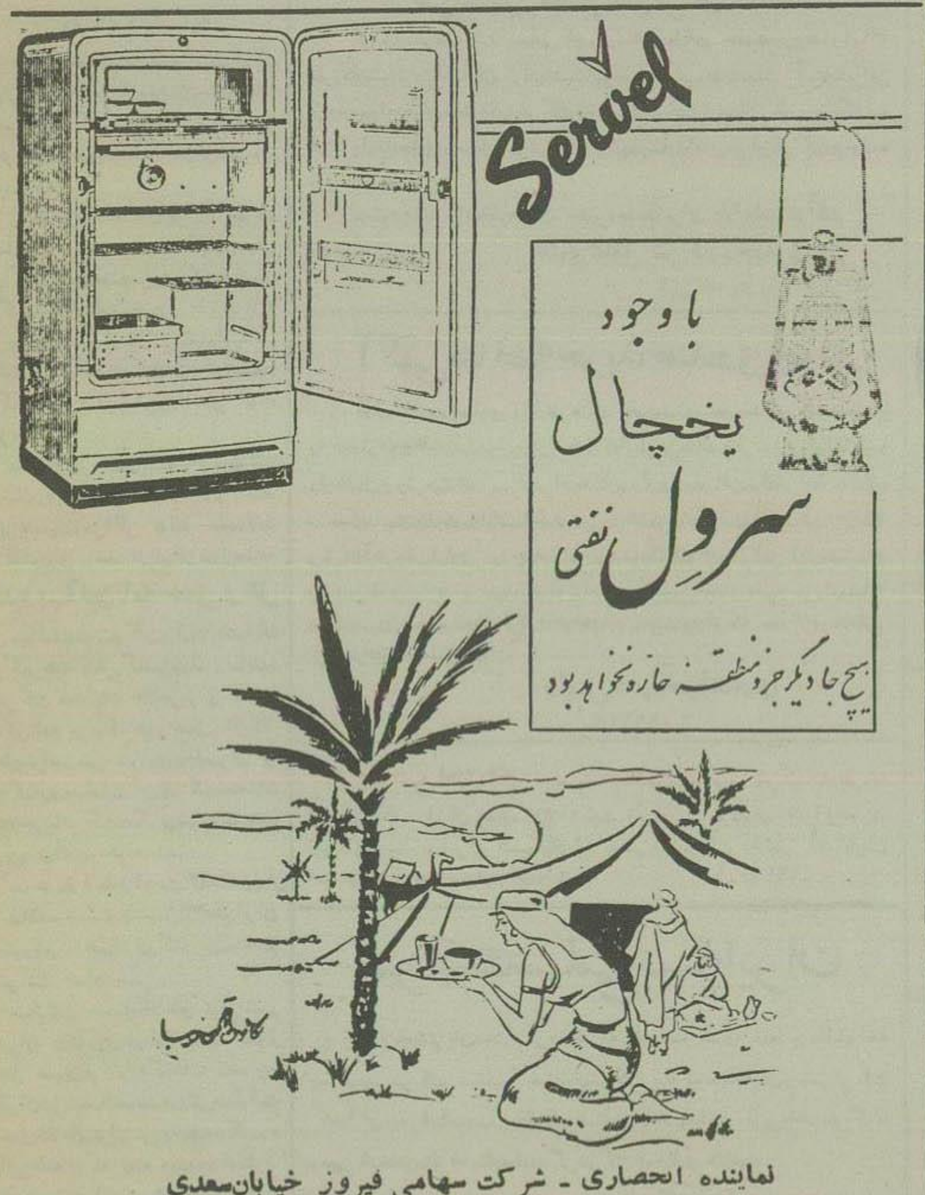

نماینده انحصاری - شرکت سهامی فیروز خیابان سعدی
مراکز فروش - فروشگاه فرزین لاله‌زار وسایر مغازه‌های معتبر
آ ـ ۱۱۸۸٤

# اطلاعات اقتصادی

بازار تهران

## رونق قماش

امروز بازار تهران رونقی نداشت، روی کالاهای وارداتی وصادراتی معاملات عمده‌ای انجام نشد، مظنه بهره همان طور بالا بود، روی اراضی هم معامله‌ای انجام نشد، ۳ نفر تقاضای کارت بازرگانی کردند، دو کشتی بحدود خرمشهر رسید ولی در ترخیص کالا فعالیتی مشاهده نمیشود، یك شرکت تجارتی تاسیس شد، تعداد سفته‌های واخواست نیز برابر روز قبل بود

مظنه زیر ماند کی تنزل کرد و تا آخر وقت امروز به ۱۷٫۵ ریال رسید.

روی مغز بادام معاملاتی انجام شد و مظنه مغز بادام تبریزی ۷۸ ریال بود، مظنه چای داخلی برای صدور از ۴۱ تا ۴۸ ریال معامله شد.

مظنهٔ بزرك ساکت و کیلو گرمی ۹ ریال بود، بزرك مزبور از محصول نو است، ولی هنوز مشتری وسفارشی از خارج ترسیده است. روی پنبه ویشم با اینکه مذاکراتی انجام میشود، هنوز معامله‌ای نشده است.

از کالای وارداتی بازار قماش بهتر و معاملاتی انجام شد، مظنه قماش روسی ۱۵ ومجارستان ۱۸ تا ۲۰ ریال بود.

در چند روز اخیر حدود چهار صد تن قماش نخی وابریشمی ببازار آمد ولی بعلت کرانی وترقی آن در مراکز تولید سفارشی داده نشد.

مظنه روغن نباتی نارگیل کمی بهتر و برابر ۴۱٫۵ ریال بود، ولی بسایر اقلام دیگر آن بعلت کثرت زمینه ساکت بود مظنه چای متوسط خارجی تا پنج ریال تنزل کرد، بازار فلزات اصولا ساکت بود بازار فلزات در بورسهای امریکا واروپا هم تنزل کرد، این تنزل در مورد سرب ۲۲٫۴ طی ۱٫۴۵ دلار بود، بازار آهن بجز پاره‌ای اقلام ساکت بود

روی فرش صادراتی معامله‌ای نشد.

## کنترل مرز ها

بطوریکه از اداره گمرك اطلاع میدهند کلیه فرماندهان مبارزه باقاچاق گارد گمرك بمحل مأموریت خود رسیده ودر چند روز اخیر فرماندهان مزبور رؤسای باند قاچاقچیان وافرادی که بشغل قاچاق اشتغال داشته اند تذکرات لازم را داده‌اند وبکلیه آنها گوشزد کرده‌اند که چنانچه بشغل سابق خود ادامه دهند بشدت تحت تعقیب قرار خواهند گرفت.

طبق اطلاع از چند روز قبل مرزهائیکه مورد استفاده قاچاقچیان قرار میگرفت شدیداً مورد کنترل قرار گرفته است.

حمل و نقل

## ساختمان راه ترانزیت ایران و ترکیه

مطالعات مهمتر بین راه ترانزیتی ایران وترکیه از طریق قزوین ـ زنجان ـ میانه تبریز ببازرگان مرز ایران و ترکیه از طرف مهندسین موسسه جال مولم شروع شده است.

تهیه پروژه ساختمان این راه از طرف سازمان برنامه بموسسه جان مولم واگذار شده و مهندسین شرکت تاکنون گزارش مطالعات خود را از تهران تا زنجان تسلیم سازمان برنامه داشته‌اند. طول این راه ۷۴۰ کیلومتر خواهد بود که حدود ۷۰ کیلومتر از راه فعلی کوتاه تر میگردد.

ضمنا در نظر است نقشه ساختمان این راه طوری تهیه گردد که از آبادیها و نقاط پرجمعیت ومراکز تولید محصولات کشاورزی وصادراتی ایران عبور نماید.

## تدوین آئین نامه حمل و نقل

مطالعات نمایندگان وزارت انحصارات وگمرکات وبازرگانی وراه ونماینده شرکت معاملات خارجی برای تدوین آئین نامه مربوط بنحوه حمل ونقل کالاهای ترانزیتی شوروی در ایران و واگذاری مسئولیت آن بشرکت معاملات خارجی یا شرکتهای دیگری تقریبا تمام شده وبزودی آماده خواهد شد.

بموجب قرارداد ترانزیت که چندی پیش امضا شده مسئولیت حمل کالاهای ایران وشوروی درخاك دو کشور بعهده دو شرکت خواهد بود.

مسئولیت حمل کالاهای ترانزیتی ایران درشوروی بعهده اتحادیه حمل و نقل «سوفرخت» گذاشته شده ودر ایران نیز باید یك موسسه دولتی مسئولیت حمل کالاهای ترانزیتی را بعهده بگیرد آئین نامه‌ای که تهیه میشود برای طرز کار ونحوه فعالیت وترتیب همکاری این شرکت با شرکتهای خصوصی دیگر برای حمل کالاها میباشد.

صنایع

## سرمایه‌های ژاپنی در ایران

آقای «یامادا» سفیر کبیر ژاپن در ایران روز شنبه گذشته در وزارت صنایع ومعادن با آقای مهندس شریف امامی وزیر صنایع ومعادن ملاقات نمود.

این ملاقات درحدود نیم ساعت طول کشید وطی آن سفیر کبیر ژاپن پیشنهاد های جدیدی درباره همکاری دولت و مؤسسات ژاپن با ایران در رشته‌های مختلف صنعتی ومعدنی به وزیر صنایع ومعادن داد

بقرار اطلاع طی این جلسه به سفیر کبیر ژاپن پیشنهاد گردید کلیه پیشنهادهای دولت وموسسات ژاپنی را درزمینه صنایع ومعادن تهیه وتنظیم نموده وبوزارت صنایع ومعادن تسلیم شود تا تحت مطالعه قرار گیرد.

اخیرا صاحبان صنایع وموسسات معدنی ژاپن متوجه فعالیت در ایران شده وابراز تمایل کرده‌اند که سرمایه های خود را در ایران بکار بیاندازند، و اخیرا نیز پیشنهادهای مختلف درباره احداث چند کارخانه وبهره برداری معادن فلزات ایران به دولت وسازمان برنامه وچند موسسه خصوصی کرده‌اند وهم اکنون چند کارشناس ژاپنی در معادن مرکزی ایران مشغول مطالعه میباشند.

## تامین احتیاجات پلاستیکی

اخیرا تعدادی از ماشین آلات کارخانه آلمانی جنرال پلاستیك بتهران رسیده وشروع بنصب آن هاشده است

کارخانه برای تکمیل قسمت پلاستیك سازی خود ماشین آلات جدیدی بخارج سفارش داده وتا چندی دیگر حمل ونصب خواهد گردید.

این کارخانه درنظر دارد بعداز تکمیل کارخانه قسمت اعظم احتیاجات ایران را از حیث کالاهای مختلف پلاستیکی تامین نماید. هم اکنون تعداد زیادی سفارش برای کالاهای مختلف از فروشگاه فردوسی دریافت داشته ومشغول تهیه آنها می باشد.

## احداث کارخانه لاستیك سازی

بقرار اطلاع مطالعات مربوط به احداث یك کارخانه لاستیك سازی توسط آلمانی ها در ایران تقریباً تمام شده و مقدمات ساختمان آن نیز فراهم گردیده است

این کارخانه در درجه اول وسایل و کالاهای لاستیکی ظریف ومورد مصرف عمومی را خواهد ساخت

محل این کارخانه درنزدیکی تهران تعیین شده وماشین آلات آن تا چندی دیگر حمل خواهد شد

بازار شهرستانها

## تامین کسر بودجه اطاق شهرستانها

امروز بودجه اطاقهای بازرگانی شهرستانها باتامین یك میلیون ویانصد هزار ریال کمك اطاق بازرگانی تهران از طرف وزارت بازرگانی تصویب وابلاغ شد.

بطوریکه از اطاق بازرگانی تهران اطلاع رسیده است چون در بودجه‌هائی که اطاقهای بازرگانی شهرستانها برای سال جاری پیشنهاد کرده بودند درآمد های محلی پانزده اطاق کفاف مخارج جاری آنها را نمیکرد در نتیجه رسیدگی که از طرف نمایندگان وزارت بازرگانی و اطاق بازرگانی تهران در بودجه‌های پیشنهادی بعمل آمد معلوم شد اطاقهای مزبور جمعاً سالی یك میلیون ویانصد هزار ریال کسر بودجه دارند اطاق بازرگانی تهران در جلسه اخیر پرداخت مبلغ مزبور را از درآمد های خود باطاقهای شهرستانها تصویب کرد و در نتیجه وزارت بازرگانی بودجه سال ۱۳۳۶ اطاقهای شهرستانها را تصویب وابلاغ نمود.

بودجه مخارج اطاقهای بازرگانی رشت وخرمشهر کلا از درآمدهای محلی تامین گردید و ترتیبی که پیشنهاد کرده اند تصویب وابلاغ شده است.

## رکورد معاملات

طبق گزارش رسیده از شهرستانها بازندگی های اخیر وحوادث زلزله علاوه بر گرفتاریهای زیادی که برای عموم مردم ببار آورده موجب رکود معاملات بازرگانی شده ومعاملاتی انجام نمیگیرد واین حوادث در وضع بازار شهرستانهای شمال کشور کاملا اثر داشته است.

بانکها

## تقاضای وام

امروز از بانك ملی کسب اطلاع شد که هنوز بیش از یك تقاضای دریافت وام از موسسه مالی بین المللی که تازگی تشکیل شده ببانك ملی نرسیده است.

مبلغ این تقاضا ۵۰۰ هزار دلار بوده واز طرف یك کارخانه رنك سازی تقاضای وام شده است.

مؤسسه مزبور که تاکنون کسی نتوانسته از اعتبارات آن استفاده کند مقدار وامهایش کمتر از ۱۰۰ هزار دلار نخواهد بود وتقاضا کننده وام باید حد اقل ۵۰۰ هزار دلار سرمایه داشته باشد وموسسه مالی بیش از نصف سرمایه تقاضا کننده آنهم بتوصیه دولت متبوع بیشتر وام نخواهد داد.

امروز یك مقام مطلع در بانك ملی اظهار داشت: قانون مربوط بتضمین سرمایه های آمریکائی نزودی برای اجرا ببانك ملی ایران ابلاغ خواهد شد و مقامات بانك انتظار دارند که پس از آن تاریخ پیشنهاداتی از طرف سرمایه داران آمریکائی درزمینه بکار انداختن سرمایه در ایران ببانك برسد.

کشاورزی

## پنبه گرگان درمعرض خطر

امروز اطلاع حاصل شد که در دشت گرگان وگنبد قابوس مزارع پنبه شدیدا مورد حمله نوعی آفت که کرمی بنام «کاردنا» است قرار گرفته ووسائل موجود ناقص بوده وبرای مبارزه با آن که که خطری بزرك وعمومی است کافی نمی باشد.

امروز خبرنگار ما با اداره دفع آفات وزارت کشاورزی تماس گرفته وسئوال کرد که وزارت کشاورزی در این زمینه چه اقدامی کرده است؟

اداره دفع آفات وزارت کشاورزی نیز اطلاع داد که پیدا شدن این آفت از مدتها قبل پیش بینی شده واعتبار لازم نیز تامین گردیده بود و بعداهم که خبر رسید خطر آفت بیشتر از آنست که پیش بینی شده بود یك فروند هواپیمای سمپاش وپنج تن ده تن محلول، بآن ناحیه حمل شد ولی طبق تعهدی که مالکین گنبد قابوس و گرگان کرده‌اند آنها باندسم راخر بداری و وزارت کشاورزی بوسیله هواپیما مزارع پنبه را سمپاشی کند وازسم مزبور در تهران باندازه کافی موجود است بنابراین برای آنکه خطری متوجه مزارع نشود باید زارعین بتعهد خود عمل نمایند تا وزارت کشاورزی نیز اقدام به سمپاشی کند.

## کارشناس بذر در خراسان

برای تعیین بهتر بذر نوع بذر برای کشت چغندر قند وپنبه وغلات در خراسان یك نفر کارشناس بنام دکتر «مودرا» از طرف سازمان خواربار جهانی باتفاق رئیس بررسیهای وزارت کشاورزی بآن ناحیه عزیمت کرده ومشغول بکار شده است

## تعمیرات کوهرنك

باوجود آنکه اکنون تونل کوهرنك کار میکند ودر ثانیه بیش از ۲۵ متر مکعب آب بزا نده ودمیر بزدمعهذا احتیاج به تعمیراتی دارد.

وزیر کشاورزی دستور داده است که این تعمیرات هنگامی بعمل آید که زارعین ومالکین احتیاج بآب نداشته باشند و خلاصه نظر آنان در این باره در جلسه‌ای که از همه آنها تشکیل میشود جلب گردد.

تصور میشود این تعمیرات در مهر ماه که کسی احتیاج بآب زاینده رود ندارد بعمل آید.

ورشکستگی

امروز اداره تصفیه وامور ورشکستگی اعلام کرد؛ اولین جلسه بستانکاران آقای لطفعلی سمدیان بازرگان ورشکسته تهران روز اول مرداد ماه تشکیل میشود.

بازار اتومبیل

## ترخیص ۴۰۰ دستگاه اتومبیل

بازار اتومبیل کماکان راکد است، روی اتومبیلهای دست اول ودوم معامله ای انجام نشد، هفته گذشته حدود چهارصد دستگاه اتوموبیل از گمرکات مرخص شد.

بطوریکه اغلب نمایندگان فروش اتوموبیل اظهار می کنند، پس از ورود اتومبیل از راه کانال سوئز، مظنه آن نسبت سورشارژ ملغی شده، تنزل خواهد کرد وهم اکنون هم مقادیر زیادی اتومبیل در گمرکات موجود است که از طریق کانال حمل شده است ولی بعلت کثرت زمینه در ترخیص آنها اقدام نمی شود، بقرار اطلاع درحدود بیش از صد دستگاه اتومبیل مستعمل در یك ماه اخیر بوسیله اشخاص برای مصارف خصوصی وارد شده وسفارشها افزایش می یابد.

زیرا اتومبیل های دست دوم در بازار های اروپا وامریکا فوق العاده ارزان می باشد. حتی شنیده می شود که یك کمپانی ایرانی مقادیر زیادی اتومبیل بورس های اتومبیل مستعمل سفارش داده است.

بازار تراکتور کماکان رونق دارد و انواع دیگری هم از آن ببازار آمد سفارش کامیونهای کوچك نیز بنی کمتر از سابق بود. بازار لاستیك را کساد است

امور مالی

## مالیات مقطوع

بطوریکه قبلا خبر داده‌ایم پیشکاری دارائی تهران طرحی برای اخذ مالیات مقطوع از بازرگانان تسلیم وزیر دارائی نمود و کمیسیونی برای رسیدگی باین امر تعیین شد.

امروز کسب اطلاع شد که مقامات وزارت دارائی با نظر پیشکاری دارائی تهران درباره اخذ مالیات از بازرگانان بادر نظر گرفتن سابقه مالیاتی مودیان موافقت کرده است واکنون کارشناسان مالی وزارت دارائی این طرح را مورد مطالعه قرار داده‌اند که معلوم گردد برای اجرای آن آیا احتیاج بقانون خاصی است یا با قوانین فعلی میتوان این پروژه را اجرا کرد.

بطوریکه خبرنگار ما گزارش میدهد. با اجرای طرح اخذ مالیات مقطوع طبق سابقه از مودیان چون مالیات متعلقه معین است کلیه تشریفات کتبی از بین میرود وکلیه پرونده‌های معوق مالیاتی بجریان گذاشته میشود.

برای تعویض نحوه وصول مالیات وتغییر سازمان پیشکاری دارائی طرحی تهیه شده که پس از اتمام کار پرونده‌های مالیاتی سنوات گذشته، اخذ مالیات از سال آینده طبق سازمان مزبور بعمل خواهد آمد.

بازار بین المللی

## تنزل پنبه وفلزات

نیویورك ـ بازار پنبه در نیوارلئان ساکت است و نرخ معاملات نسبت بروزهای قبل هر رطل از ۱۵ر۱ دولار تا ۵۰ر۲ دلار تنزل داشته است قیمت پنبه برای تحویل در ماههای آینده مشرح زیر بود: ژوئیه هر رطل ۹۰ر۳۴ سنت ۱۰ اکتبر ۶۹ر۳۴ سنت، دسامبر ۶۷ر۳۴ سنت مه ۶۷ر۳۴ سنت، ژوئیه ۳۲ر۳۴ سنت. اکتبر ۳۶ر۳۳ سنت

نیویورك ـ در روز بازار پنبه در نیویورك ساکت بود نرخ معاملات نسبت روزهای قبل از ۳۵ر۱ دولار هر رطل ۴۵ر۱ دولار

نیکل هر رطل ۷۵ سنت.

پلاتین ـ هر اونس ۸۸ الی ۹۵ دولار

نقره هر اونس ۲۵ر۹۰ سنت قوب نیویورك ـ ۱۲ر۷۸ سنت قوب لندن

قلع هر رطل ۹۷ سنت.

سنگ ترنگستان هر بیست رطل ۱۷ر۱۷ دولار

لندن ـ تاثیر آینده برزیل بر بازار جهانی شکر در بورس لندن محسوس گشته است زیرا هم اکنون برزیل تصمیم گرفته است که شکر خام را بقیمت ارزانتر

بیمه

## در انتظار تجدید نظر

امروز یك مقام اقتصادی سفارت انگلیس درمورد چگونگی فعالیت شرکتهای بیمه انگلیس در ایران بخبرنگار ما اظهار داشت شرکتهای بیمه انگلیس منتظر دریافت نظر دولت ایران در مورد تجدید نظر در مقررات فعلی هستند چون قانونیکه فعلا براساس آن شرکتهای بیمه خارجی می توانند فعالیت کنند از چند نظر فعالیت شرکتهای خارجی را غیر ممکن میکند وبدین جهت تازمانیکه تجدید نظر در این مقررات شده وتسهیلاتی برای امکان فعالیت شرکتهای خارجی در نظر گرفته شود، شرکتهای بیمه خارجی نخواهند توانست دست بفعالیت در ایران زده ویا نمایندگی دایر کنند واز این نظر می‌توان گفت که فعلا شرکتهای بیمه انگلیس فعالیتی ندارند.

مزایده ومناقصه‌های دولتی

لشکر ۹ خرید گوشت مصرف سال ۷۷ ـ ۳۶ تا ۲ر۵ر۳۶

○ وزارت راه ساختمان راه مراغه تاب وتکمیل راه تبریز میاندوآب تا ۲۱ر۵ر۳۶

○ اداره غله فروش ۲۰۰ هزار تخته گونی تا ۳۱ر۴ر۳۶

○ بنگاه برق خرید ۲۰۰ ترانسفرماتور تا ۲۰ر۵ر۳۶

○ راه آهن خرید لوازم برق تا ۲۹ر۵ر۳۶

○ گمرك خرید ۵ موتور دنزل تا ۵ر۵ر۳۶

* تسلیحات ارتش خرید دستگاه حرارت مرکزی تا ۱۶ر۷ر۳۶

* شرکت شیمیائی خرید ۹۰۰۰ حلب خالی تا ۸ر۵ر۳۶

بازار خواربار

## ادامه تنزل مظنه غلات

امروز هم بازار خواربار راکد بود مظنه گندم وجو سی تا پنجاه ریال تنزل کرد مظنه گندم خرواری ۱۶۵ تا ۲۰۵ تومان معامله شد محصول سال تو بقدری است که تنزل آن از هم اکنون پیش بینی میشود، امروز مقادیر زیادی گندم وجو ببازار آمد

روی برنج معامله‌ای نشد ومحصول جدید تا دو سه هفته دیگر بدست نمی آید.

مظنه برنج ساکت بود

تجارت خارجی

## نصب انبارهای فلزی در امین آباد تهران

سال گذشته شرکت معاملات خارجی از محل وام انگلستان تعدادی انبار فلزی برای تهران وخرمشهر و بندر پهلوی ونوشهر از انگلستان خریداری نموده واین انبارها اخیراً بایران رسیده است. هم اکنون شرکت مشغول ایجاد تاسیسات لازم برای این انبارها در امین آباد تهران میباشد وبعداز نصب انبار های مزبور در تهران ساختمان انبار شهر های دیگر شروع خواهد گردید.

درحال حاضر قسمت اعظم معاملات شرکت از راه شمال صورت میگیرد وشرکت در نظر دارد ابتدا انبارهای شمال خود را تکمیل وآماده بهره برداری نماید. از این انبارها شرکت معاملات برای نگهداری کالاهای صادراتی خود استفاده خواهد کرد.

شرکتهای تجارتی

## رونق شرکتهای ساختمانی

امروز آقایان ربیع شادی، ناصر عربدیان وصمد کشفی سمت اعضای هیئت مدیره شرکت سهامی موتوکار انتخاب شدند. شرکت شیوه بمنظور انجام امور بازرگانی باسرمایه ۹۰۰ هزار ریال تاسیس شد. برای انجام امور بازرگانی مجاز شرکت پارسیك با مسئولیت محدود باسرمایه ۳ میلیون ریال بمدیریت مهندس محمد کیوان تاسیس گردید. شرکت آهنگری بمنظور ایجاد کارخانه‌های صنعتی وآهنگر باسرمایه یك میلیون وهفتصد هزار ریال تاسیس شد.

امروز وضعیت شرکتهای ساختمانی بعلت وفور کار رونق داشت، ولی روی سهام آن معامله‌ای نشد. وضع شرکت های چاسازی وچرمسازی مانند روز قبل مطلوب نبود و مجمع عمومی فوق العاده اخیر شرکت واحد اتوبوس رانی بعنوان تنفس جلسه بعد موکول شد وسرنوشت اتوبوسرانی تهران مجددا بتعویق افتاد، اخیرا می ترتیبهائی در شرکتهای اتوبوسرانی های غیر واحد بعلت ابهام آتیه آنها مشاهده میشود.

ارتباطات

## خرید علائم کنار راه آهن وتوسعه خطوط ارتباطی

خبرنگار ما اطلاع میدهد که برای ترمیم وتوسعه خطوط ارتباطی کشور مبلغ ۷۳ میلیون وشصت هزار ریال از طرف سازمان برنامه پرداخت شد.

از این مبلغ درحدود هشت میلیون ریال بابت دستمزد شرکتهای جان مولم کامساکس پرداخت گردید و ۵ میلیون و ۱۷۸ هزار و ۷۶۴ ریال به پیمانکارانیکه زیر نظر دو شرکت مزبور، ساختمان راه قزوین، همدان را احداث میکنند داده شده است.

ضمناً مبلغی درحدود ۵۲۰ هزار و ۲۸۰ لیره بصورت ارز بابت قسط یك میلیون تراورس فلزی ودوراهی وعلائم مخصوص کنار خط آهن پرداخت گردید.

همچنین مبلغ ۸۸۹ هزار ریال برای هزینه ریلگزاری خط آهن مراغه ـ تبریز پرداخت شده است.

بر باد رفته ۵۰۸

اسکارلت یکمرتبه بیادش افتاد که الکس از قدیم توجه مخصوصی نسبت بخواهر کوچکتر سالی داشت.

جواب داد:

ـ بدنیست، حالا ناعمه‌اش در «فاتت ول» زندگی میکند. نمیدانم شنیدی که خانه‌شان در «لاوجوی» سوخت یا نه؟ بقیه افراد فامیل همه درمیکون هستند!

تونی با مسخرگی گفت:

ـ مقصود الکس این است که آنادیمیتی تاامروز با یکی از آن سرهنگهای شجاع گارد کشوری عروسی نکرده؟

چشمان آشبار الکس بر برادرش دوخته شد.

اسکارلت بالبخند گفت:

ـ نه البته که دیمیتی با کسی ازدواج نکرده ونمیکند!

الکس بالحن اندوهناکی گفت:

ـ شاید بهتر بود که ازدواج میکرد. کدام احمقی... معذرت میخواهم اسکارلت... مقصودم اینست که کدام دختری حاضر است که فقر مردی بشود که یکشاهی در جیب ندارد؟ تمام هستیش بباد فنا رفته، تمام غلامهایش آزاد شده...

اسکارلت گفت:

ـ خودت بهتر میدانی که دیمیتی باینطور چیزها اهمیتی نمیگذارد!

اسکارلت چنین طاقتی داشت که نسبت بدیمیتی وفادار باشد واز او بنیکی یاد کند. البته علتش این بود که الکس فوتن هیچوقت در سلك عشاق اسکارلت درنیامده بود.

الکس خنده کنان فریاد زد:

ـ جهنم که هرچه... اسکارلت، دوباره معذرت میخواهم! نمیدانم چرا از وقتی که ما جنگ رفتیم فقط بفحش ومزخرف گوئی عادت کرده‌ایم. باید هر طور هست سعی کنم این عادت از سرم بیفتد وگرنه ماما بزرك پوستم را خواهد کند! حاضر نیستم دختری با یك مرد آسمان جل ازدواج کند ممکن است که او اهمیت بدهد ولی من خودم حاضر نیستم!

درهمان موقع که اسکارلت کنار ایوان با دو برادر صحبت میداشت ملانی وسولن وکارین همینکه ماجرای تسلیم ارتش جنوب را شنیدند با آهستگی خود را کنار کشیده وبگوشه‌ای رفتند. پس از آنکه دو برادر بطرف خانه شتافتند، اسکارلت بداخل بنا باز گشت، در آنموقع صدای گریه‌ای شنید ومتوجه شد که دو خواهر ها با ملانی بروی نیمکت اتاق کوچك آلن نشسته واشك میریزند. فوری موضوع را حدس زد. آنها حق داشتند. همه چیز بآخر رسیده بود. آن رؤیای زیبا وروشنی که سالهای متوالی همه نسبت بجنوب و آرمان مقدس خود داشتند بکابوس هراسناکی مبدل شده بود. جنوب وامان عالی هردو بباد رفت وبهمراه خود هزاران هزار جوان، رفیق، عاشق، شوهر، پدر، فرزند همه وهمه را با خود بدامان گور برد. این همان آرمان مقدسی بود که مردم جنوب می پنداشتند هیچگاه سقوط نخواهد کرد واز بین نخواهد رفت!

## آگهی مناقصه کك

شرکت سهامی کل معادن وذوب فلزات ایران حمل پانصد (۵۰۰) تن کك را از معادن کاجره وشمشك (بترتیب ۳۰۰ و ۲۰۰ تن) بمعدن نخلك ـ وانارك بمناقصه میگذارد.

داوطلبان میتوانند برای دریافت برك شرائط ومشخصات همه روزه در اوقات کار اداری وحداکثر تا آخر وقت روز ۱۹ مرداد ۳۶ که آخرین روز قبول پیشنهادات است بقسمت بازرگانی شرکت واقع در خیابان اکباتان مراجعه فرمایند.

**شرکت سهامی کل معاون وذوب فلزات ایران**

آ ـ ۱۲۱۰۲ ۱ ـ ۲

## آگهی دعوت مجمع عمومی عادی

چون درجلسه بیستم تیرماه جاری تعداد حاضرین بحد نصاب مقرر در اساسنامه نرسید. بنابراین برای مرتبه دوم از اعضای محترم (صاحبان سهام) دعوت میشود که درجلسه مجمع عمومی شرکت که ساعت ۵ و نیم بعداز ظهر روز چهارشنبه بیست وششم تیرماه ۱۳۳۶ درساختمان خیابان استخر سازمان برنامه تشکیل میشود حضور بهمرسانند دستور همان دستور جلسه قبل میباشد.

**هیئت مدیره شرکت تعاون مصرف کارکنان سازمان برنامه**

آ ـ ۱۲۱۰۴

## آگهی تشکیل مجمع عمومی فوق العاده

هیئت مدیره شرکت سهامی اتوبهارستان خط ۹ در جلسه مورخ ۱۵ر۴ر۳۶ مقرر داشتند از سهامداران برای تشکیل مجمع عمومی دعوت بعمل آید بنابراین از عموم سهامداران محترم این شرکت تقاضا میشود ساعت ۸ بعداز ظهر روز یکشنبه ۲۰ مردادماه جاری در محل دفتر شرکت واقع در سه راه امامیه برای شرکت در جلسه فوق تشریف بیاورند.

دستور جلسه ـ انتخاب هیئت مدیره جدید برای اداره امور شرکت

**مدیر عامل شرکت ـ جعفری**

آ ـ ۸۵۱۳

## آگهی مناقصه خرید صندوق چوبی

اداره کل حسابداری وزارت فرهنگ جهت سته بندی مقداری کتاب احتیاج به تعداد ۳۵۰۰ عدد صندوق چوبی دارد که از طریق مناقصه خریداری خواهد نمود داوطلبان فروش میتوانند پس از مراجعه بکارپردازی ودریافت برك شرایط واندازه صندوقها پیشنهاد خود را با ضمام قبض سپرده یا تضمین بانکی (حداقل بمبلغ ۱۵۰۰۰ ریال) تا آخر وقت اداری روز چهارشنبه دوم مردادماه ۳۶ بدفتر این اداره تسلیم و رسید دریافت دارند پیشنهاد واصله ساعت ده صبح روز پنجشنبه سوم مردادماه ۳۶ در کمیسیون مربوطه بازوقرائت خواهد شد به پیشنهاداتیکه بعد ازموعد مقرر برسد ترتیب داده نمیشود.

**رئیس اداره حسابداری**

آ ـ ۱۲۱۲۲

**صاحب اختراع** راجع به «اصلاحات مربوط شرکیبات وطریقه تهیه آن» که درایران بشماره ۲۰۳۷ بثبت رسیده بهره برداری اختراع نامبرده راپیشنهاد مینماید. برای کسب اطلاعات بیشتر بدفتر وکالت رفائیل آقابابیان خیابان شاه کوچه نوبهار مراجعه شود. آ ـ ۱۲۱۱۰

## شرکت سهامی بیمه ایران

باطلاع مشتریان محترم میرساند که حق بیمه عمر را فقط درمقابل اخذ رسید رسمی شرکت مستقیماً صندوق شرکت ویا بتحصیلداران رسمی شرکت که دارای معرفینامه رسمی باعکس هستند پرداخت نمایند واز پرداخت هرگونه وجهی باشخاص متفرقه بنام نمایندگی شرکت خودداری کنند.

**شرکت سهامی بیمه ایران**

آ ـ ۱۱۳۲۸ ۳ ـ ۵

# نیازمندیها و آگهی های کوچک

## استخدام میشود

### آگهی انتخاب دانشیار

دانشکده پزشکی چهارتن دانشیار به مسابقه انتخاب مینماید.
۱ ـ دانشیار کرسی جراحی بیمارستان ازی بکتن
۲ ـ دانشیار کرسی چشم پزشکی بیمارستان امیر اعلم بکتن
۳ ـ دانشیار کرسی جراحی پلاستیك بکتن:
۴ ـ دانشیار کرسی بیولوژی گیاهی بکتن
داوطلبان میتوانند از تاریخ ۲۵ر۴ر۳۶ تا یکماه با مدارك خود بدبیرخانه دانشکده مراجعه و ثبت نام کنند.

**رئیس دانشکده پزشکی ـ دکتر اقبال**
آ ـ ۱۲۱۲۰ ۱ـ۲

### آگهی استخدام دانشیار

دانشکده ادبیات شیراز برای تدریس رشته های انگلیسی و ادبیات فارسی بطور جداگانه احتیاج به یکنفر دانشیار دارد.
داوطلبان میتوانند از تاریخ ۲۰ر۴ر۳۶ تا تاریخ ۲۰ر۵ر۳۶ با در دست داشتن مدرك لازم جهت ثبت نام در تهران باداره کل تعلیمات عالیه و روابط فرهنگی و در شیراز بدفتر دانشکده ادبیات مراجعه فرمایند:
رئیس اداره کل تعلیمات عالیه و روابط فرهنگی
**دکتر جلال کسائی**
آ ـ ۱۲۱۱۸

### استخدام مهندس ساختمان

سازمان برنامه برای انجام خدمت در کارخانجات سیمان منجیل و درود بچهار نفر مهندس ساختمان (دو نفر برای امور نظارت ساختمانی و دو نفر برای مساحی کلیه امور کارخانه) و یکنفر کمك مهندس برای نظارت ساختمانی کارخانه سیمان منجیل که بنقشه کشی نیز آشنائی داشته باشند میتوانند حداکثر تا آخر روز دوشنبه ۳۱ تیرماه جاری باداره کل کارگزینی سازمان برنامه واقع در خیابان شاهرضا مقابل دبیرستان انوشیروان دادگر مراجعه نمایند.
رئیس اداره کل کارگزینی
**هرمز زارع**
آ ـ ۱۲۱۰۶

### بنگاه کوشان

**چند نفر آشنا بامور دلالی املاك نیازمند است.**
آ ـ ۱۲۰۹۸

### دو نفر موتور سوار

جهت بازرسی استخدام میشود.
شرکت اتو نادری خط ۱۲ خیابان شاه.
آ ـ ۸۸۹۷

### استخدام میشود

ده نفر راننده درجه ۱ برای کار کردن با اتومبیل های مدل ۵۷ لازم است طالبین بینگاه بهپور خیابان ژاله سر آب سردار مراجعه نمایند. آ ـ ۱۲۰۵۸

### استخدام میشود

راننده گانی که بتوانند بزبان انگلیسی تکلم کنند احتیاج است رانندگان مزبور بایستی ایرانی و مسلمان باشند. لطفا تقاضای خود را کتباً براهنمای شماره ۹۹۸ اطلاعات ارسال نمایند.
آ ـ ۱۱۹۴۸ ۲ـ۳

### بیك پرستار ایران یا خارجی

نیازمندیم • از داوطلبانی که یکی از زبانهای فرانسه یا انگلیسی را خوب بدانند خواهشمندیم باصندوق پستی شماره ۱۶۰۹ مکاتبه فرمایند.
آ ـ ۸۸۱۷ ۲ـ۳

### استخدام میشود

برای احراز شغلی در تبریز بیکنفر مرد بطور مشاور و مترجم که بدو زبان انگلیسی و فارسی تسلط کامل داشته باشد و در ضمن ترکی آذربایجانی را نیز بطور کامل بداند احتیاج است. متقاضی میبایستی دارای سابقه شغلهای مسئولیت دار در ادارات دولتی یا بنگاههای ملی باشد. لطفا تقاضای خود را کتبا براهنمای شماره ۹۹۷ اطلاعات ارسال دارند.
آ ـ ۱۱۹۴۶ ۲ـ۳

## مستغلات

### زمین زراعتی با آب کافی

قطعات صد هزار متری واقع در جعفر آباد ورامین بفروش میرسد.
نشانی: آژانس بازرگانی فام پشت شهرداری نبش خیابان فردوسی
تلفن ۵۰۷۳۹ آ ـ ۸۹۱۳

### خریداریم

یك باغ مشجر با ساختمان ویلائی مدرن که کمتر از ۱۵۰۰ متر نباشد در حوالی تجریش خریداریم.
فروشندگان بتلفن ۳۶۳۳۲ مراجعه فرمایند آ ـ ۷۸۸۳

### یك باب خانه مدرن

نوساز واقع در خیابان شمیران جنب سینمای مولن روژ اجاره داده میشود به تلفن شماره ۳۶۳۳۲ مراجعه فرمائید
آ ـ ۸۸۸۳

### آژانس سلطان

اراضی تهران پارس معامله مینماید شاهرضا روبروی خیابان سعدی
آ ـ ۸۹۰۱ ۱ـ۲

### زمین ارزان

بر خیابان آرامگاه به تلفن ۲۳۸۲۶ مراجعه شود.
آ ـ ۸۸۹۷ ۱ـ۳

### برای اجاره نیازمندیم

یکدستگاه عمارت در شمال تهران: خیابانهای پهلوی و تخت جمشید تا حدود خیابان شمیران نادر قلهك: زرگنده تجریش تا باغ فردوس جلوی خیابان یا نزدیك خیابان که حداقل ۷ اطاق با کلیه لوازم حمام و گاراژ با فضا ـ برق و تلفن تازه ساز مدرن بقیمت خوب اجاره میکنیم: بنگاه ها و اشخاصیکه مایلند از ساعت ۸ صبح تا ۸ بعدازظهر تلفن ۲۶۷۸۹ مراجعه فرمایند
آ ـ ۱۲۰۹۲ ۱ـ۳

### قابل توجه بازرگانان صادراتی

باغ و انبارهای محل سابق شرکت خشکبار درجابان دماوند برای تهیه قیسی صادراتی اجاره داده میشود به تلفن ۵۲۶۱۹ مراجعه فرمایند
آ ـ ۸۶۸۵

### زمین فروشی فوری در کلاك

جلوی خیابان بمساحت شش هزار متر که چهل متر بر خیابان کرج دارد در اختیار بنگاه کوشان میباشد.

### برای انجام معاملات املاك و پول با وثیقه ملکی

رجوع فرمائید لالهزار ۳۹۷۸۴
به: بنگاه کوشان
آ ـ ۱۲۱۰۰

### برای خرید و اجاره و فروش

خانه ـ باغ آپارتمان و واگذاری هر نوع مغازه در هر نقطه شهر شمیران و کرج بمؤسسه خانه سیاح شمال غرب میدان ۲۴ اسفند تلفن ۴۱۷۴۷ مراجعه فرمائید •
آ ـ ۸۷۳۱ ۲ـ۵

### بورس زمینهای نارمك

برای معاملات زمین های نارمك فقط ببازرگان شهاب میدان فوزیه تلفن ۳۳۳۳۶ مراجعه فرمائید
آ ـ ۱۱۹۵۰ ۲ـ۳

### یك باب عمارت بیرونی

اندرونی با ۹ اطاق و ۹۵۰ متر مساحت با برق و سایر لوازم در خیابان شاه آباد کوچه حمام وزیر بفروش میرسد بتلفن ۳۷۰۵۵ مراجعه شود
آ ـ ۸۷۱۵ ۲ـ۲

### یکنفر مهندس متخصص یخچال

لازم است شرکت سهامی سیار خیابان سعدی تلفن ۳۷۹۷۷ مراجعه شود. آ ـ ۱۲۱۲۴

## اگهیهای کوچك متفرقه

### تغلیظ مواد معدنی کم عیار

شرکت تغلیظ مواد معدنی برای تغلیظ مواد معدنی کم عیار بهترین وسائل را در اختیار دارد.
صاحبان معادن که مایلند سنگهای کم عیار آنها سرب و مس (کالکوزین و گالن) پر عیار شود و بمیزان قابل صدور برسد با صندوق پستی ۶۰۲ مکاتبه فرمایند
آ ـ ۸۸۷۱

### موتور ـ مولد برق ـ موتور پمپ دیزل شلوتر

ساخت آلمان باندازه های مختلف وارد شد.
نماینده انحصاری شرکت تهرانشهر
محدود خیابان سعدی تلفن ۳۴۳۵۳
آ ـ ۱۲۰۶۲ آکهم مصور

هفتهٔ سه پرواز از تهران
یکشنبه ها، سه شنبه ها، چهارشنبه ها
ساعت ۸ و نیم صبح

ك.ال.ام
KLM

برای کسب اطلاع به ك. ال. ام تو
پرس اکسپرس تلفن ۴۴۲۹۱ و
آژانسهای مجاز مراجعه فرمائید
شرکت پرس اکسپرس تلفن ۴۴۲۹۱
شرکت اسکای ویز تلفن ۴۷۸۵۷
تهران گراول آژانس تلفن ۴۱۸۹۱
شرکت ساتی تلفن ۴۱۷۳۶
شرکت لوانت اکسپرس تلفن ۴۷۲۷۰
آ ـ ۱۲۰۶۰

### قرص مخمر آبجو فلیپس را

(برای کمبود مواد غذائی و تقویت عمومی بدن) از داروئی بهنام خیابان ناصر خسرو تلفن ۵۲۵۳۶ باشرکت سهامی آباد خیابان قوام السلطنه تلفن ۴۴۱۱۰ خریداری فرمائید
آ ـ ۱۱۳۷۸ ۱ـ۶

### مژده بخانواده های محترم

کافه رستوران ییلاقی رکس واقع در جاده پهلوی ایستگاه محمودیه بهارو شام با چلو کباب تبریز آماده پذیرائی است.
آ ـ ۸۷۱۹ ۳ـ۳

### پیانو برقی

تجارتخانه خلیل ایرانزاد
خیابان سعدی ۴۴۷
تلفن ۳۲۶۰۹ و ۳۳۷۰۶
آ ـ ۱۱۹۸۴ ۲ـ۳

ماشینهای جوجه کشی
ایران طیور
تهران خیابان شاهرضا
آ ـ ۱۲۱۱۴

### بشارت بعکاسان

و استودیوهای فیلمبرداری و رادیولوژی کلیه دواجات ظهور و ثبوت فیلم و کاغذ و دوای تضعیف و تقویت و دوای پاك کردن فیلم و برق عکس کارخانه تونال آنمان رسید.
**شرکت نیالا تلفن ۳۸۴۲۶**
آ ـ ۱۱۴۱۲ ۳ـ۳

### تقویم اطلاعات

**شنبه : ۲۴ تیر ماه ۱۳۳۶**
« ۱۷ ذیحجه ۱۳۷۶
« ۱۵ ژوئیه ۱۹۵۷
اذان صبح: ساعت ۳ و ۱۳ دقیقه
طلوع آفتاب : ساعت ۴ و ۵۵ دقیقه
غروب آفتاب : ساعت ۱۹ و ۱۳ دقیقه

## فروش اتومبیل

### دو دستگاه پلیموت ۵۵ و ۵۴

مرتب بفروش میرسد طالبین بتلفن ۵۲۱۴۲ مراجعه فرمایند •
آ ـ ۸۸۶۹

### اتومبیل سواری مرسدس بنز ۱۷۰

کازوئیلی مدل ۵۴ و یك تاکسی مدل ۵۱ اشکو دا بعلت مسافرت بفروش میرسد به تلفن ۳۴۰۵۳ مراجعه شود
آ ـ ۱۲۰۰۲ ۲ـ۴

### اتومبیل ۵۷ برای اجاره

از اتومبیل های ۵۷ پلاك شخصی برای مسافرت با سایر کارهای خود با نازلترین قیمت برای هر مدتی که خواستار باشید استفاده نمائید • نشانی اتوسروتس لچمن خیابان پهلوی جنب زرگمهر یا تلفن ۴۴۹۰۶ رجوع فرمائید•
آ ـ ۸۰۷۵ ۵ـ۱۰

## عروسی

شب یکشنبه مراسم جشن باشکوهی بمناسبت عروسی دوشیزه سیمین نکوزاد با آقای مرتضی دستمالچیان در منزل آقای دستمالچیان برپا بود که در آن جشن ریاست ستاد و افسران ارشد ارتش و عده کثیری از بازرگانان و معاریف با بانوانشان شرکت داشتند•
از طرف خانواده های عروس و داماد از مدعوین پذیرائی گرمی بعمل آمد و مجلس تایاسی پس از نیمه شب ادامه داشت•

## نوزاد

ایزدمنان بجناب آقای سرگرد اوشانا و بانو دختر و پسری «دوقلو» عنایت فرمود•

## تبریك

نوزادان جدید را بجناب آقای سرگرد فیلیپ اوشانا و بانو تبریك گفته و موفقیت آنشان را در اجتماع از ایزدمتعال خواهانیم•

### احمد طلائی و بانو

جشن عروسی دوشیزه مونس ناصری را با آقای پرویز کرامت تبریك عرض میکنم•
**منوچهر وطنخواهی**

صاحب امتیاز و مدیر مسئول: عباس مسعودی
جای اداره خیابان خیام چاپخانه اطلاعات

## پزشکان

### دکتر جعفر رحمانی

متخصص امراض اعصاب و روح از دانشگاه لندن
معالجه خوش سکته قلبی و فشار خون مرض روماتیسم، سیاتیك، نشنج اعصاب هیجان، روماتیسم، ترك تریاك و مخدرات و غیره. خیابان پهلوی بالاتر از چهارراه امیر اکرم کاشی ۱۷۵۸
پذیرائی صبح و عصر

### دکتر در طب پولوسا

بیماریهای مقاربتی. مجرای ادرار زنانه و تناسلی خیابان فردوسی بالا کوچه صادق (مهندسی) تلفن ۴۶۵۸۹

### دکتر در دریان

دیپلمه از دانشگاه روسیه با ۴۴ سال سابقه در امراض داخلی و مقاربتی
ساعات پذیرائی:
صبح از ۸ـ۱۲
بعدازظهر از ۴ـ۸
آدرس: چهارراه یوسف آباد پشت لابراتوار طوسی (تلفن ۴۲۴۰۶)

### دکتر سید عبدالحسین سیاهپوش

متخصص بهداشت و بیماریهای داخلی و اطفال از دانشگاه مرستون انگلستان
**معتادین بتریاك و شیره و مشتقات آنرا با بهترین متد در مدت کوتاهی بدون هیچگونه عارضه درمان مینماید** میدان بهارستان ـ اول اکباتان ـ تلفن ۳۲۵۶۴ پذیرائی ۵ تا ۸ بعدازظهر

## کشیك پزشکان

### کشیك امشب

آقای دکتر داودیر کهنا خیابان شاهرضا دروازه دولت
آقای دکتر یحیی بهبهانی خیابان (عین الدوله)

### کشیك فردا شب

آقای دکتر عبدالحسین نراقی خیابان تخت جمشید کوچه نراقی
آقای دکتر محسن روحانی خیابان شهباز اول کوچه سقاباشی جنب دبستان تشویق

## بهای اشتراك

**شهرستانها**
یکساله ۶۰۰ ریال ۶ ماهه ۳۲۰ ریال
۳ ماهه ۱۶۰ ریال
**خارجه:**
یکساله ۸۰۰ ریال ۶ ماهه ۴۵۰

## برنامه رادیو دهلی

بخش فارسی ال اینند یا رادیو
روز سه شنبه صبح با امواج کوتاه
ردیف ۱۳ و ۱۶ ۱۵ر۷ اخبار
برنامه شب امواج کوتاه ردیف ۱۶ و ۱۹ متر ساعت ۴۶ر۱۹ برنامه مخصوص عیدغدیر ۲۰ اخبار ۱۰ر۲۰ برنامه شنوندگان

بخش فارسی ال اینند یا رادیو
روز چهار شنبه صبح با امواج کوتاه ردیف ۱۳ و ۱۶ متر صبح ساعت ۱۵ر۷ اخبار
برنامه شب روی امواج کوتاه ردیف ۱۶ و ۲۹ متر ساعت ۴۶ر۱۹ موسیقی هندی ۲۰ر۲۰ اخبار ۳۰ر۲۰ گفتار درباره انجمن کمك بکودکان

## گمشده ـ پیدا شده

### مفقود شده

در تاریخ ۱۴ر۴ر۳۶ پاکت محتوی اسناد و مدرك اداری در خیابان دلگشا و چهارصد دستگاه مفقود شده و جوینده به آقای عجمی در چهارصد دستگاه تحویل و مژدگانی دریافت دارد.
**سرگرد غلامرضا عظیمی**
آ ـ ۸۸۹۱

## پست هوائی خارجه

**شنبه:** فرانسه ـ چك ـ آلمان ـ آمریکا ترکیه ـ هلند ـ بلژیك
**یکشنبه:** امریکا ـ آلمان ـ سوئیس سوئد ـ عراق ـ ایطالیا ـ کویت ـ انگلستان اطریش.
**دوشنبه:** هندوستان ـ پاکستان
**سه شنبه** فرانسه ـ بلژیك ـ ترکیه اسرائیل ـ آمریکای جنوبی ـ ژاپن ـ بغداد ـ مصر ـ لبنان ـ اطریش ـ انگلستان آلمان ـ چك ـ هلند.
**چهارشنبه:** ژاپن ـ کویت ـ افغانستان یونان،
**پنجشنبه** ـ فرانسه ـ آمریکا ـ آلمان ـ ایطالیا ـ مصر ـ لبنان ـ سوئیس ـ سوئد ـ عراق ـ هندوستان ـ پاکستان

## پستهای زمینی خارجه

**یکشنبه:** ترکیه ـ ارض روم
**دوشنبه:** آلمان ـ انگلیس ـ عراق ـ امریکا ـ فرانسه:
**سه شنبه:** سویس ـ ایتالیا ـ سوریه ـ مصر بلژیك ـ ترکیه ـ لهستان ـ چکوسلواکی هلند ـ سوئد ـ مسکو
**چهارشنبه:** افغانستان ـ هند ـ پاکستان ـ ژاپن
**پنجشنبه:** آلمان ـ عراق ـ

# امشب بکدام سینما میروید

## سینماهای درجه اول

### سینما ایران

پیشروان جنگ (مترو) ـ باشتراك وان جانسون جنگی و درام ـ شروع ۱۰ صبح، ۴ و ربع، ۶ و نیم، ۸ و سه ربع بعدازظهر تلفن ۳۶۳۵۴ (شب ۲ نمایش)

### سینما ایران (تابستانی)

ماتادور قهرمان (پخش فوکس قرن بیستم ـ سینماسکوپ ـ رنگی) ـ باشتراك: آنتونی کوئین، مورین اوهارا ـ درام ۷ و نیم ۱۰ بعدازظهر تلفن ۳۶۳۵۴ (شب ۹ نمایش)

### سینما پارك

اسماعیل یاسین در شهر زنان (محصول مصر) باشتراك: اسماعیل یاسین ـ کمدی و موزیکال، ناطق فارسی ـ شروع ۴ و نیم ۶ و نیم، ۸ و نیم بعدازظهر ـ تلفن ۳۵۰۴۷ (شب ۱۹ نمایش)

### سینما پلازا

خشم و شهوت (بو نیورسال) ـ باشتراك: تونی کورتیس، جن استرلینگ ـ شروع ۹، ۷، ۵، ۳ بعدازظهر ـ تلفن ۴۴۲۵۵ (شب ۸ نمایش)

### تراس دیانا ـ سینما تهران

اراده (محصول آلمان) ـ درام دوبله فارسی ـ شروع در تراس دیانا ۷ و نیم، ۹ و نیم بعدازظهر ـ تلفن ۴۲۰۱۰ در سینما تهران ۲ و نیم، ۴ و نیم، ۶ و نیم، ۸ و نیم بعدازظهر تلفن ۳۸۱۶۵ (شب ۵ نمایش)

### سینما دنیا

تصادف (محصول ایتالیا) ـ باشتراك: الینورو روسی دراگو، جینو چروی (دوبله فارسی) ـ شروع ۱۰ صبح، ۲ و نیم، ۴ و نیم ۶ و نیم، ۸ و نیم بعدازظهر ـ تلفن ۳۳۸۱۲ (شب ۷ نمایش)

### سینما دیانا ـ سینما متروپل

بازرس (محصول هند) ـ درام ـ شروع در دیانا ۳، ۵، ۷، ۹ بعدازظهر ـ تلفن ۴۲۰۱۰ در متروپل ۲ و نیم، ۴ و نیم، ۶ و نیم، ۸ و نیم بعد ازظهر تلفن ۳۹۴۱۰ (شب ۲ نمایش)

### سینما رکس ـ سینما ری

انتقامجو (آر. کی. او. رادیو ـ رنگی) باشتراك: کرنل وایلد، ایوان دوکارلو شروع در رکس ۱۰ صبح ۲ و نیم، ۴، ۵، ۶، ۵، ۸ بعدازظهر ـ تلفن ۳۴۱۶۹ در سینما ری ۵، ۷، ۵، ۹ بعدازظهر (شب ۸ نمایش)

### سینما رویال

شیاطین دریا (کلمبیا ـ رنگی) ـ باشتراك خوزه فرر ـ جنگی ـ شروع ۴ و نیم، ۶ و نیم ۸ و نیم بعدازظهر (شب ۶ نمایش)

### سینما کریستال

خون دشن (فوکس قرن بیستم ـ رنگی) باشتراك تابرون پاور، لیندا داربل، ریتا هیورث (تکراری) ـ شروع در زمستانی ۲ و نیم، ۴ و نیم، ۶ و نیم، ۸ و نیم بعدازظهر، در تراس تابستانی ۷ و نیم و ۹ و نیم بعدازظهر ـ تلفن ۳۷۶۷۵ (شب ۱۶ نمایش)

### سینما سعدی

گرفتار ـ (محصول فرانسه) به اشتراك: الینورا روسی دراگو، دانیل ژلن ـ ناطق فرانسه ـ شروع ۴ و نیم، ۶ و نیم، ۸ و نیم بعدازظهر ـ تلفن ۳۶۴۶۸ (شب ۵ نمایش)•

### سینما مولن روژ

اهل کنتاکی (بوایند آرتیست ـ سینماسکوپ ـ رنگی) ـ باشتراك: برت لنکستر، ریان فاستر ـ درام قهرمانی ـ شروع ۱۰ و نیم صبح، ۳، ۵، ۷، ۹ بعدازظهر تلفن ۳۸۷۶۵ ـ (شب ۱۲ نمایش)

### سینما همای

پسر آواره (محصول هند) ـ باشتراك: راج کاپور، نرگس ـ شروع: ۴ و نیم، ۶ و نیم، ۸ و نیم بعدازظهر ـ تلفن ۴۲۱۶۹ (شب ۱۲ نمایش)

## سینماهای درجه دوم و سوم

### سینما آپادانا

عشق بزرگتری وجود ندارد (محصول ایتالیا) ـ دوبله فارسی (تکراری) ـ شروع ۶ و ۸ بعدازظهر.

### سینما برلیان

مبارزه با مرگ (محصول مکزیك) ـ (تکراری) ـ شروع ۲، ۴، ۵، ۶، ۵، ۸ بعدازظهر ـ تلفن ۳۳۵۳۵

### سینما تابان

شاهین طلائی (محصول ایتالیا ـ سوپر سینماسکوپ ـ رنگی) ـ (تکراری) دوبله فارسی ـ شروع ۲، ۵، ۴، ۵، ۶، ۵، ۸ بعد ازظهر•

### سینما تاج

دزد سرخ پوش (برادران وارنر ـ رنگی) ـ باشتراك: برت لنکستر ـ (تکراری) ـ شروع ۴ و نیم، ۶ و نیم، ۸ و نیم بعدازظهر تلفن ۳۳۰۶۴

### سینما فردوسی

برسات (محصول هند) باشتراك: راج کاپور، نرگس شروع ۱، ۳، ۵ و نیم، ۶ و نیم، ۸ و نیم بعدازظهر (شب ۴ نمایش)

### سینما فری

پسر یتیم (محصول هند) ـ شروع ۴، ۵، ۵، ۶، ۵، ۸ بعدازظهر ـ تلفن ۲۷۸۹۳

### سینما خورشید نو

دومین شانس (آ. ك ـ او ـ رادیو ـ رنگی) ـ باشتراك: رامرت میچم، جك بالانس، لیندا داربل ـ (تکراری) شروع ۲ و نیم، ۴ و نیم، ۶ و نیم، ۸ و نیم بعدازظهر

### سینما شهناز

آواره (محصول هند) ـ باشتراك: راج کاپور (تکراری) ـ شروع ۲ و نیم، ۴ و نیم، ۶ و نیم ۸ و نیم بعدازظهر

### سینما میهن

آقای ۴۲۰ (محصول هند ـ تکراری) شروع ۴، ۶، ۸ بعدازظهر

### سینما مراد

تئودورا (لوکس فیلم ـ رنگی) ـ باشتراك جیانا مارا کانالهٔ ژرژ مارشال دوبله فارسی (تکراری) ـ شروع ۲ و نیم، ۴ و نیم، ۶ و نیم ۷ و نیم بعدازظهر

### سینما نوس

اسماعیل یاسین در شهر زنان (محصول مصر) ـ شروع: ۴ و نیم، ۶ و نیم، ۸ و نیم بعد ازظهر

## تئاترها

### تئاتر تهران تابستانی

پروفسور سوسول ـ باشتراك: وحدت ـ سارلك ـ ملك مطیعی ـ شروع ۵، ۸ بعدازظهر تلفن ۳۷۳۵۱

### تاتر پارس

قسمت ـ باشتراك: تفکری، ظهوری شروع ۸ بعدازظهر

Castrol
روغن موتور کاسترول
سرآمد روغنهای دنیا است
THE MASTERPIECES IN OILS
کاسترول
نمایندهٔ انحصاری: شرکت اوانخو با مسئولیت محدود ـ خیابان سعدی تلفن ۳۸۸۴۹
کانون آگهی عرب
آ ـ ۱۲۰۲۶

## تلفن اطلاعات

برای ارتباط با تمام شعب روزنامه • مجله • ژورنال از ساعت ۸ صبح تا ۸ بعدازظهر تلفن خانه اطلاعات از این شماره ها شما جواب میدهد
۵۰۰۱۵ ـ ۵۰۰۱۴
۵۰۰۱۷ ـ ۵۰۰۱۶
**اختصاص هیئت تحریریه**
نیز از ساعت ۸ صبح تا ۸ بعدازظهر دائر است شماره های ۱۸ ـ ۵۰ ـ ۵۱۱۰۶
**اختصاص شعبه آگهی**
از ساعت ۸ صبح تا ۸ بعد ازظهر شعبه آگهی بازاست و تلفن های زیر در اختیار ارباب رجوع میباشد.
۵۱۱۰۸ ـ ۵۱۱۰۹

## پست هوائی داخله

**شنبه** ـ آبادان ـ اصفهان ـ اهواز مشهد ـ شیراز.
**یکشنبه** ـ اصفهان آبادان ـ شیراز اهواز ـ مشهد
**دوشنبه** ـ آبادان ـ اصفهان ـ اهواز شیراز ـ کرمان ـ زاهدان.
**سه شنبه** ـ اصفهان ـ آبادان ـ شیراز بوشهر ـ همدان ـ کرمانشاه
**چهارشنبه** ـ اصفهان ـ آبادان شیراز ـ اهواز ـ مشهد
**پنجشنبه** ـ آبادان ـ اصفهان اهواز ـ شیراز ـ مشهد ـ یزد کرمان ـ زاهدان.
**جمعه** ـ اصفهان ـ آبادان ـ شیراز اهواز

آب پاش خودکار ملنور بدون احتیاج به باغبان چمنها را آبیاری و درختها را شسته و بهتر از همه منازل را خنك مینماید. تنها در آمریکا پنج میلیون ملنور در ظرف یکسال بفروش رفته است. چنانچه فقط در ۲۰ منازل تهران ملنور کار کند تهران هرگز گرما را بخود نخواهد دید
نماینده انحصاری ـ خیابان سعدی ـ نبش بوذرجمهری ساختمان جدید بانك ملی سعدی تلفن ۵۲۲
تلفن ۳۲۳۸۹
آ ـ ۱۲۰۴۸

نشریه یونسکو درباره مقام ورزش در تعلیم و تربیت :

# نظر ملل دنیا درباره ورزش یک سند در سه هزار کلمه

نقلم

**هارولد آبراهامس**

نقل از مجله «ورلداسپورت» ارگان کمیته المپیک انگلستان

بخش علمی، فرهنگی و تربیتی سازمان ملل متحد «یونسکو»: «برای تحکیم صلح و امنیت جهان از راه ازدیاد همکاری فرهنگی، علمی و تربیتی بین المللی بوجود آمده است تا بر احترام عمومی نسبت بعدالت بیفزاید... و به پیشرفت حسن تفاهم متقابل میان ملتها یاری نماید.»

اخیرا یونسکو یک سند ۳ هزار کلمه‌ای تحت عنوان: «مقام ورزش در تعلیم و تربیت منتشر» ساخته است.

یونسکو در سپتامبر ۱۹۵۵ برای بیش از ۷۰ عضو سازمان ملل متحد سئوالنامه‌ای ارسال نمود که شامل ۲۷ موضوع ورزشی بود، ولی فقط ۱۴ ملت باین سئوالنامه پاسخ دادند که از جمله آنها انگلستان را باید نامبرد.

شوروی سئوالنامه یونسکو پاسخ نداد و استرالیا، کانادا و زلندجدید که از گروه کشورهای مشترک المنافع هستند در اینمورد همکاری کردند.

## مقام ورزش در تعلیم و تربیت

عده زیادی از کشورهائیکه بسئوالنامه پاسخ داده بودند، تأکید کرده‌اند که تعلیم و تربیت باید شامل «تربیت بدنی» نیز باشد و ورزش و بازیها را باید بیشتر در شمار فعالیت‌های خارج از مدرسه محسوب کرد.

در فرانسه، ورزش مانند بازی بی‌هدفی که وقت کودکانرا تلف میکند، نگاه میکنند. در مجارستان و لهستان بنظر میآید که ورزش را قسمتی از وسائل و تدابیری میدانند که میتوان بوسیله آنها، یک سیستم اجتماعی را مستحکم نمود.

آیا ورزش و تماشای بازیها و مسابقات پهلوانی با یک روح صحیح، برای تکامل اخلاقی کودکان و جوانان دارای اهمیت است و آیا در این مورد یک نظر عمومی و کلی وجود دارد؟

جواب عمومی اینست که ورزش میتواند بتکامل اخلاقی کمک کند. سوئدیها مینویسند: «باید تأکید کرد که پیروزی در مسابقات مطلب اساسی نیست، بلکه داشتن روح صحیح ورزشکاری دارای اهمیت است و بازنده خوب بودن باندازه برنده خوب بودن ارزش دارد».

بارون کوبرتین میگوید: باید این نکته را بیادداشت که انگلیسها بازندگان خوبی هستند، زیرا در باختن تجربیات فراوانی دارند!

فرانسویها معتقدند که اثر ورزش ممکن است خوب باید باشد. آیا این حقیقت روشنی نیست که ورزش مانند فعالیتهای دیگر انسانی، بخودی خود نمیتواند خوب باید باشد، بلکه نتایج خوب و یا بد دارد؟

استرالیائیها فوائد و مضرات ورزش را متذکر میشوند. ورزش و تماشای مسابقات ورزشی با یک روح صحیح، بمدارس فرصت و مجال مناسبی میدهد که در سایه آن کودکان را از نظر اخلاقی پیشرفت دهند. هر ورزشکاری میتواند بدون سئوال و جواب رای داوران را قبول کند، هنگام شکست متین و موقر و بوقت پیروزی متواضع و محجوب باشد باضافه دسته جمعی کار کند و برای حریف اعتبار و شخصیت کافی قائل گردد.

واضح است که رعایت این نکات خصوصیات جالب و بارزی در ورزشکاران پدید میآورد که در تماسهای روزانه آنان با همکارانشان ارزش بیحسابی خواهد داشت.

در گزارش یونسکو گفته شده است: «برای پیروزی اهمیت فراوان قائل میشوند و تیمها و ستارگان ورزشی پیروزمند را مشهور و معروف میسازند ولی برای ورزشکاران معمولی اهمیتی قائل نیستند».

من بارها در ظرف ۹ سال گذشته، مقالاتی نگاشته‌ام و در آنها اختلاف جزئی میان احراز مقام قهرمانی و بدست آوردن مقام دوم، سوم و یا حتی ششم را مورد بحث قرار داده‌ام. من خاطر نشان کرده‌ام که ستارگان ورزش فقط نشان میدهند که جزئی از جهان ورزشکاران هستند.

ورزش در میان جوانان چه مقامی دارد و آیا این مقام دارای اهمیت فراوان است؟

در این مورد عقاید مختلف است.

کانادا بر این عقیده است که کودکانی که مجال شرکت در بازیها و ورزش را پیدا میکنند، بسیار معدود هستند.

هندوراس و سیلان بر آنند که جوانان برای ورزش مقام بسیار مهمی قائل هستند.

در استرالیا این انتقاد وارد است که در خارج از مدرسه، استرالیائیها از نقطه نظر تماشاچی بودن، «دیوانه ورزش» هستند. وی خودشان میگویند این مسئله ممکنست تجاوز کاری سالم مردم باشد که نابخته هستند.

آنچه محقق است اینستکه اکثر تماشاچیان استرالیائی، در مسابقات المپیک ملبورن، خودرا با فرهنگ و پخته نشان ندادند.

آنان کوچکترین موفقیت هم میهنان خویش را با تحسینها و فریادهای شادی دیوانه‌وار استقبال میکردند.

علاوه بر اعضاء دائمی سازمان ملل متحد «سازمان جهانی تربیت بدنی دختران و زنان» و «کمیته ورزشی جهانی کارگران» سئوالات یونسکو پاسخ داده‌اند:

برای من معلوم نیست که ارزش واقعی نظریات این سازمانها تا چه پایه است. زیرا تاکنون آراء و عقاید آنها را نشنیده بودم.

بهرحال عقاید ملل مختلف عضو سازمانهای مذکور بسیار متغایر و متمایز است.

یکی از سازمانهای آمریکائی عقیده دارد که ورزش بشکل روزافزونی از حدود دانش آموزانی که از نظر بدنی مستعد هستند جلوتر میرود و پیوسته عده بیشتری بورزش روی میآورند.

ولی نظر انگلستان اینستکه فقط عده معدودی از جوانان، پس از پایان مدرسه بورزش میپردازند.

نکته جالب اینستکه فقط عده معدودی از کشورها از وسائل ورزشی مدارس و دانشگاههای خود اظهار رضایت میکنند و شاید میتوان گفت که این عدم رضایت نتیجه طبیعی قلت بودجه دولتی برای ورزش آموزشگاههاست.

## مسئله غامض «آماتوریزم» یکی از سئوالات ۲۷ گانه یونسکو بود

در گزارش یونسکو ورزشکار حرفه‌ای را چنین تعریف کرده‌اند: «ورزشکار حرفه‌ای عضوی از اعضاء تیم ورزشی است که فعالیتهای او برای دریافت پاداش است و در بعضی اوقات ممکن است، ورزش منبع اصلی درآمد او را تشکیل دهد» تعدادی از کشورها میگویند: بر اساس این تعریف، در کشور آنها «ورزشکار حرفه‌ای» وجود خارجی ندارد. استرالیا تصدیق میکند که ورزش «نیم حرفه‌ای» در آن کشور موجود است ولی گمان نمیکنند که زیانی داشته باشد. در استرالیا اکثر ورزشکاران آماتور هستند و فقط تعداد معدودی از ورزشکاران از راه ورزش اعاشه میکنند. فرانسه «ورزشکار حرفه‌ای» را محکوم نمیکند اما نسبت به مضرات ورزش «نیم حرفه‌ای» توجه دارد.

میگویند خطر از آنجا ناشی میشود که ورزشکارانی که بشکل واقعی آماتوری کار میکنند، پاداشها و امتیازات گزاف مخفیانه‌ای میدهند.

## عقاید گوناگون درباره تاثیر مثبت یا منفی مطبوعات ورزشی، سینما، رادیو و تلویزیون

اتریش، میلان، هندوستان و لهستان، برای عوامل فوق تأثیر مثبت قائل شده‌اند. لهستان نوشته است که دستگاههای تبلیغاتی و خبری، اخبار ورزش را بطور پردامنه‌ای نشر میدهند. ولی از پخش اخبار احساساتی و هیجان انگیز مخالفت مینمایند و فقط گزارشهای مبنی بر واقعیات را در اختیار شنوندگان می‌گذارند.

استرالیائیها مطبوعات ورزشی خودرا محکوم میکنند. مطبوعات ورزشی استرالیا به تعلیم و تربیت بوسیله ورزش کمتر اهمیت میدهند و از این رو درباره ایده‌های ورزشکاری و بازیهای دوستانه چیزی نمینویسند. مطبوعات بیشتر تمایل دارند که وقایع را از نقطه نظر حوادث دراماتیک و شانس قهرمانی بحث کنند.

واضح است این تمایل که حوادث جزئی را بزرگ نمایند و در اهمیت ستارگان ورزشی مبالغه کنند و بدون ورزش را بر بازی ماهرانه و خوب ترجیح دهند، نتایج نادرستی ببار میآورد. تمایل بانتشار اخبار احساساتی و هیجان انگیز، فرصت برای انتشار اخبار خلاق و آمنده باقی نمیگذارد.

کانادائیها نیز بطور رجدی معتقدند که مطبوعات و رادیو بدون سبب، اغلب برای رقابت و همچشمی بین تماشاچیان اهمیت فراوانی قائل میگردند و بدین ترتیب پشتیبانی از توده و سعی را که در ورزشهای آماتوری شرکت دارند، مشکل میکنند.

آخرین و مهمترین سئوال یونسکو:

## نقش ورزش در بوجود آوردن حسن تفاهم بین المللی

نظریات استرالیائیها ارزش دارد که بطور کامل ذکر شود:

مسابقات جهانی ورزش دارای چنان نیروئیست که می‌تواند بحسن تفاهم و همکاری بین المللی یاری کند و در محو اختلافات نژادی و تعصبات مذهبی و سیاسی میان ورزشکاران بسیار موثر است تردیک ساختن ملل مختلف بیکدیگر، بر اساس منافع مشترک، جهالت و عدم شناسائی نسبت بیکدیگر را زائل می‌کند و بر حسن تفاهم میان آنان میافزاید.

استرالیائیها عقیده دیگری نیز ابراز داشته‌اند و میگویند که رقابت باید بسبب بوجود آمدن جانبداری از این یا آن دسته ورزشی شود. استرالیائیها عقیده دارند که ورزشکاران بطور کلی، بداشتن هوش و فرهنگ مشهور و ممتاز نیستند و بطور نسبی نمی‌توانند نماینده و معرف خوبی برای ملتهای خود باشند.

در گزارش یونسکو گفته میشود: «امروز در عرصه ورزش جهانی، تمایلی وجود دارد که موفقیتهای قهرمانان را بحساب نیرومندی و تفوق ملل آنان بگذارد. روش مزبور بآنجا منجر میشود که رقابت ناسالم و ناجوانمردانه‌ای بوجود آید. این حس جانبداری بر اثر تبلیغات رادیو و مطبوعات دامنه‌دارتر میشود.

فرانسویها نتایج مثبت و منفی ورزش جهان را جمع‌بندی نموده‌اند

**نتایج مثبت** — ورزش هزاران جوان را بیکدیگر نزدیک میکند و یک زمان قابل فهم بین المللی بوجود می‌آورد و نیازمندیهای جوانان را برآورده می‌سازد و ملل را وادار مینماید که در جریان رقابتها و مسابقات قدر و قیمت و احترام خاصی برای حریف خود قائل شوند.

**جنبه‌های منفی** — ورزش به عیب «حرفه‌ای» و نمایش دادن دچار میشود و بدینسان، از زندگی فرهنگی و تربیتی جدا میگردد

***

پس از قرائت دقیق گزارش یونسکو باین نتیجه رسیدم که پاسخهای آن حاوی عقاید تعداد کثیری از افراد کشورهای مختلف است.

اما تعیین اینکه چه پاسخهائی کافی و قانع کننده محسوب می‌شود دشوار است چنانچه بررسی یونسکو، از جانب کسی که تجارب نسبتاً قابل ملاحظه‌ای از کشورهای گوناگون دارد انجام می‌یافت ممکن بود نتایج قانع کننده‌تری از آن بدست آید

ورزش فی‌نفسه نه خوب است و نه بد.

اما کسانیکه عقیده دارند ورزش می‌تواند نتایج مثبتی ببار آورد، موظفند پیوسته مراقب باشند که بهترین نتایج آنرا بهمه کس نشان دهند.

آنانی که خود در جریان رقابت ورزشی هستند، بایستی متوجه باشند که همواره احساسات خودرا از غلیان بیحساب بازدارند و تماشاچیان بیش از حد از یک طرف جانبداری نکنند مخصوصا کسانیکه تفسیر ورزشی مینویسند وظیفه دارند که روی جنبه‌های مثبت و نیک ورزشی با فشاری کنند و کمتر روی مسائل بی‌اهمیت بحث نمایند.

از نقطه نظر جهانی، ورزش سرشار از امکانات وسیعی است. «من در اتحادیه دانشکده کمبریج اظهار عقیده‌ای شنیدم که آنرا نقل میکنم. ناطقی که اظهار عقیده میکرد گفت:

«اگر ملتها کار را با رقابت شروع نمایند ممکن است سرانجام با یکدیگر آشتی کنند!!

چه کسی میتواند ادعا کند که این پیشگوئی تحقیق نخواهد یافت؟

# مسابقات کارگران در اردوی محمودآباد

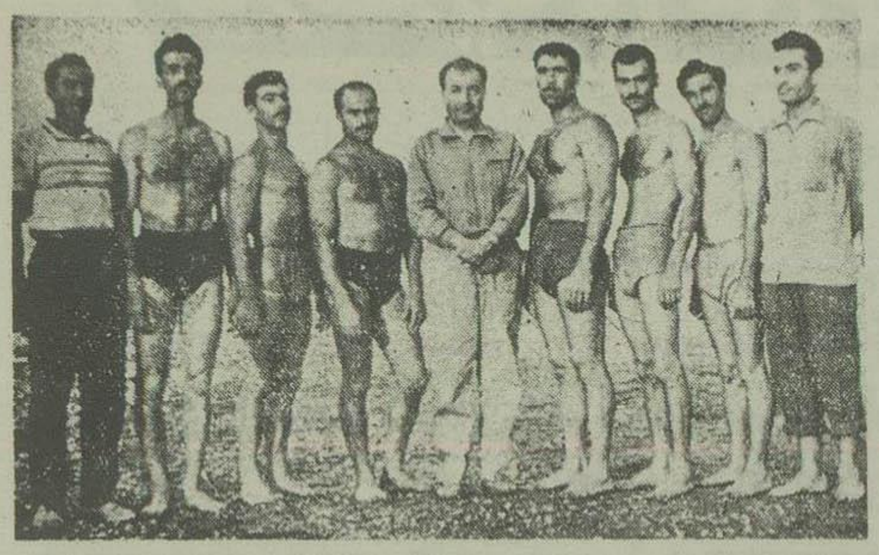

درعکس بالا قهرمان شنا و دوی کارگری در کنار دریا دیده میشوند

در اردوی کنونی کارگران که در محمودآباد تشکیل شده است تاکنون چندین برنامه مسابقه انجام شده است

در مسابقه دو ۸۰ متر بانوان دوشیزه ماشینچیان اول دوشیزه سعیدی دوم، بانو قهرمان سوم شده‌اند، در مسابقه ۱۰۰۰ متر کارگران مرد آقای ماشینچیان اول آقای لکاهی دوم آقای شریفی سوم شدند در مسابقه‌های ورزشی در بین بانوان و کودکان که انجام شده است در قسمت دو ۶۰ متر خلیل پاکیزه اول، شاهرخ باستانی دوم، حسین قریشی سوم شدند

در قسمت مسابقات والیبال نیز یک دوره مسابقه بین شرکت کنندگان کارخانه سیلو و والیبالیست‌های محمودآباد انجام شد که در نتیجه کارگران سیلو پیروز شدند

امروز نیز آقای شعاع مدیر کل وزارت کار بخبرنگار ما گفت که صد نفر دیگر از کارگران راه آهن با خانواده‌های خود بوسیله قطار درجه دوم مسافری از طریق شاهی بسمت محمودآباد عزیمت نمودند

این صد نفر آخرین اکیپ هستند که در اردوهای ورزشی کارگری شرکت میکنند

## صعود بقله توچال

هفته گذشته عده‌ای از کوه‌نوردان سازمان کوهنوردی واسکی جاوید وابسته بباشگاه تهران جوان بسرپرستی آقای پرویز عظیمی از طریق آشار در قلو بقله توچال صعود نمودند و دو روز بعد از طریق شهرستانک به تهران مراجعت کردند.

اعضای سازمان جاوید همچنین در نظر دارند در هفته آینده بقله آزاد کوه و کمان کوه صعود نمایند.


امشب — در سالنهای تابستانی دو سینمای درجه اول پایتخت — امشب

دیانا و تهران

اراده

اولین فیلم آلمانی است که در استودیو سینما تاتر ملی ایران، واقع در مونیخ بکارگردانی آقای مصطفی اسکوئی بفارسی دوبله شده

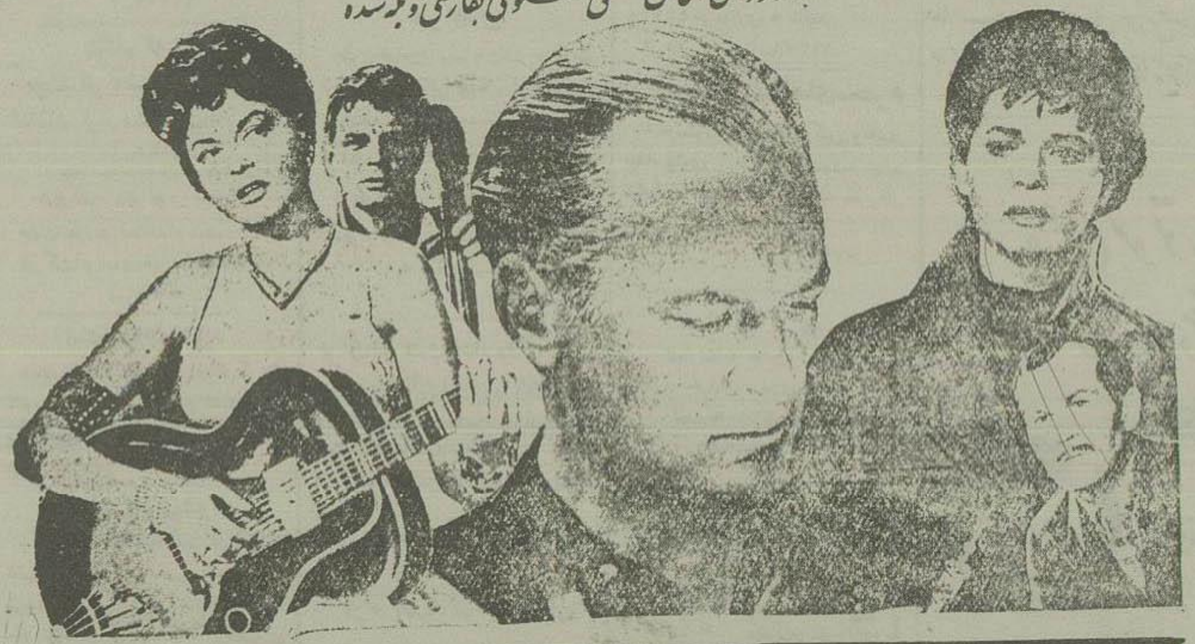

دوبله تهران فارسی — اراده — دوبله تهران فارسی

فیلم ورماتیک اراده که با شرکت دو هنرمند برجسته بین المللی

ایوا بارتوک - لودویگ دونکر

تهیه گردیده در ردیف فیلمهای زنده و با استقبال جهان بسیار میرود

موزیک فیلم نیز که برنده جایزه سال ۱۹۵۷ شناخته شده تاثیر عمیقی در تماشاچی میگذارد

فیلم اراده سرگذشت شورانگیز زن فداکاریست که سرانجام همسرش را از سم مهلک مرگ نجات میدهد

۱۱۷۶۸_آ — ۲_۲



# قابل توجه مقاطعه کاران و صاحبان معادن

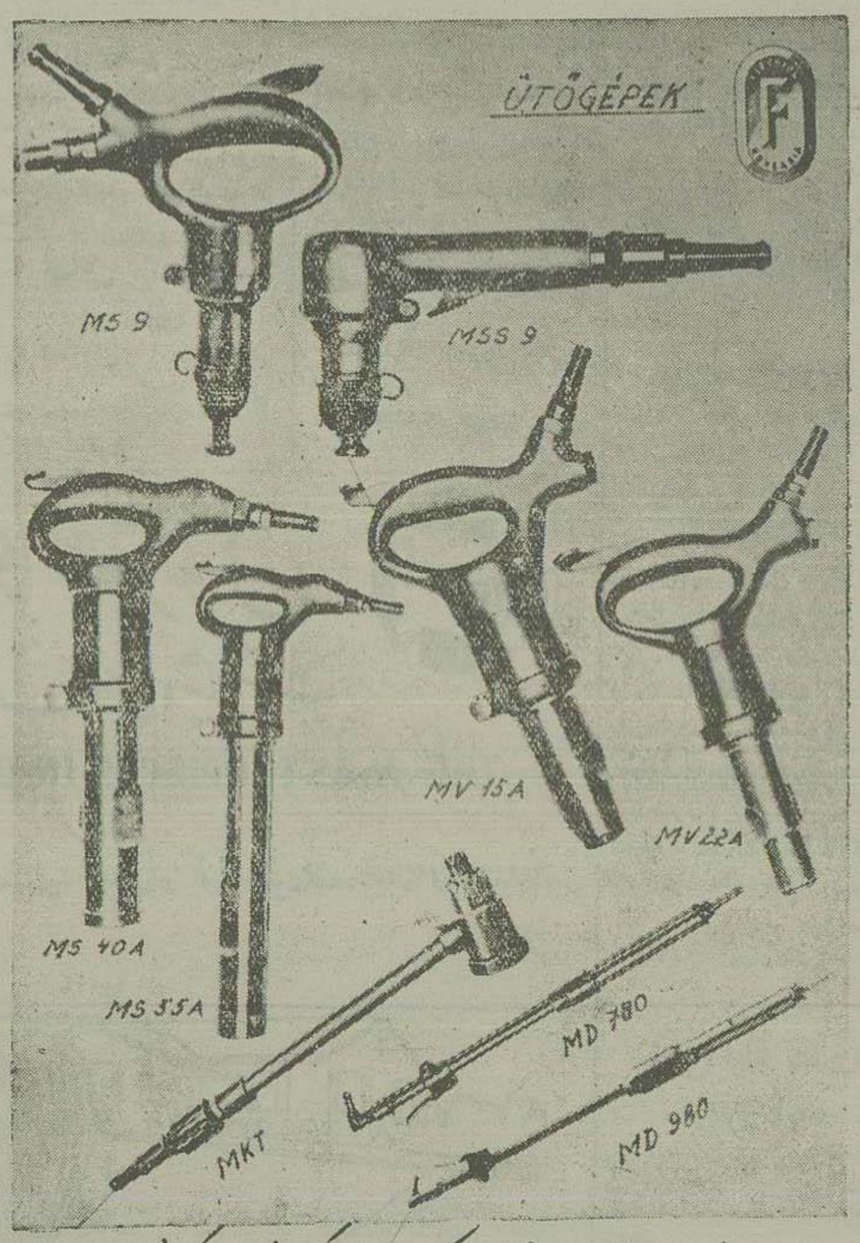


برای خرید بهترین و محکمترین چکش کمپرسور

ساخت کارخانه معروف

FERUNION BUDAPEST

به شرکت سهامی حدید - خیابان خیام - تلفن ۵۲۸۵۹ ۵۱۲۸۶ مراجعه فرمائید

۱۲۰۳۶_آ

# در انتخابات مصر ۲ نفر مقتول و ۱۵ نفر مجروح شدند

## امروز نتیجه اخذ آراء در ۱۶۸ حوزه انتخاباتی اعلام میشود

## مصر

### نهرو نمایشگاه صنعتی و کشاورزی قاهره را باحضور نمایندگان ۱۷ کشور افتتاح کرد

### مصر طرح اوناسیس را در مورد احداث لوله نفت در طول کانال رد کرد

قاهره- در انتخاباتی که روز گذشته برای تعیین بقیه نمایندگان پارلمان مصر انجام شد چند بن زدوخورد بین اهالی و پلیس در نقاط مختلف روی داد که بر اثر آن ۲ نفر مقتول و ۱۵ نفر بشدت مجروح شدند.

در بسیاری از حوزه های انتخاباتی پلیس با گلوله و باتون بمردم حمله کرد. یکی از مقتولین زن جوانی بود که از پنجره اطاق خود زدو خورد های انتخاباتی را تماشا میکرده و مورد اصابت گلوله قرار گرفته است.

اعلامیه وزارت کشور مصر حاکی از آنست که مردم یك مغازه را که متعلق به برادر یکی از کاندیداها بود نیز آتش زده اند.

برای استقرار نظم پلیس در سراسر کشور عده زیادی را دستگیر ساخته است.

### ۱۶۸ نماینده

در اولین دوره انتخابات نیز زدوخورد های شدیدی روی داد و از همه مهمتر زدوخوردی بود که در شهر «دیسنا» روی داد و شانزده نفر در این واقعه بر اثر تیراندازی بین جمعیت و پلیس کشته شدند

انتخابات دیروز بمنظور تعیین ۱۶۸ وکیل باقیمانده پارلمان صورت گرفت این انتخابات صورت لیست انفرادی انجام میشد و کاندیداها تماما از پشتیبانان جمال عبدالناصر بودند.

مجلس جدید مصر بجای مجلسی که توسط شورای انقلاب در سال ۱۹۵۲ منحل شده تشکیل خواهد گردید.

این انتخابات برای کاندیداها فرصتی بود تا پشتیبانی خود را از رژیم انقلابی فعلی که ملك فاروق را از این کشور اخراج کرد نشان داده و باد کترین ایز نهاور که بمنظور مقابله با کمونیسم در خاورمیانه بوجود آمده مخالفت نمایند.

اعلامیه وزارت کشور حاکی از آنست که از مقتولین یکنفر هنگام زدوخورد بین رای دهندگان در «تحته» واقع در مصر علیا و دیگری بر اثر اصابت گلوله در اسکندریه بقتل رسیده است

در این اعلامیه تصریح شده که در ایالت «فارسنور» واقع در مصر علیا نیز زدوخورد شدیدی هنگام انتخابات روی داده و بر اثر تیراندازی دو نفر بسختی مجروح گردیده اند.

بمناسبت این وقایع چندین نفر توقیف گردیده اند.

نتیجه انتخابات مصر امروز اعلام خواهد شد. «رویتر»

### پنجمین سال انقلاب

قاهره- نقراط اطلاع دولت مصر در نظر دارد روز ۲۳ ژوئیه بمناسبت تصادف با پنجمین سال تشکیل شورای انقلاب و اخراج ملك فاروق از کشور سان و رژه نظامی بزرگی در قاهره برپا نماید. (رویتر)

### نمایشگاه قاهره

قاهره- پاندیت نهرو نخست وزیر هند امروز نمایشگاه محصولات مصر را افتتاح کرد.

در این مراسم نمایندگان ۱۳ کشور خارجی از جمله وزیر بازرگانی ترکیه حضور داشت.

این نخستین هیئت نمایندگی ترکیه است که پس از چند بن سال بمصر آمده است.

ناظر بن سیاسی میگویند که ورود هیئت نمایندگی ترکیه را نقاهره می- توان قدمی در راه بهبود روابط دو کشور شمار آورد.

دولتهای دیگر که برای شرکت در این نمایشگاه دعوت شده اند عبارتند از اردن- سودان- برمه- یوگسلاوی- لبنان، سوریه، تونس، عراق، عربستان سعودی و چند کشور دیگر

### طرح اوناسیس

قاهره- دولت مصر رسما طرح اوناسیس معروف یونانی صاحب کشتیهای نفتکش را رد کرد.

اوناسیس بدولت مصر پیشنهاد کرده بود حاضر است لوله نفتی از ناحیه سوئز تا پورت سعید واقع در ساحل غربی کانال سوئز بکشد.

رئیس کمیته اقتصادی دولتی مصر حسن ابراهیم امروز در این باره گفت مصر اکنون سرگرم تهیه یك طرح جدید و نهائیست و احتمال میرود طرح خود را تا روز سه شنبه برای اوناسیس بفرستد.

### مصر و ترکیه

قاهره- اعضای هیئت بازرگانی ترکیه که اکنون در قاهره بسر میبرند امروز در کاخ ریاست جمهوری مصر حضور یافته و دفتر یادبود را امضاء کردند.

دیشب افتخار اعضای هیئت ضیافتی بر پا شده بود که در آن گروهی از شخصیت های مصری حضور داشتند

### ناو انگلیسی

پورت سعید- روز گذشته برای نخستین بار پس از افتتاح مجدد کانال یك ناو ۱۵۷۵ تنی ضد زیردریائی انگلیسی بعنوان نخستین کشتی جنگی این کشور پس از پرداخت حق العبور از کانال سوئز گذشت. این کشتی طبق دستور وزارت دریاداری از عدن عازم مالت گردیده است و ۳۷۱ لیره حق العبور خود را باقیداعتراض بمقامات شرکت ملی کانال تسلیم کرد. (رویتر)

# سوریه

## تمرکز سربازان فرانسوی در مرز سوریه و اسرائیل

### دولت سوریه به کمیسیون متارکه جنگ اطلاع داد که چتربازان و سربازان فرانسوی در زدوخوردهای مرزی اخیر بین سوریه و اسرائیل شرکت داشته اند

بیروت- وزارت امور خارجه سوریه از کمیسیون متارکه جنگ سازمان ملل متحد دعوت کرده تحقیقات کاملی در مورد اخبار مربوط به تمرکز چتربازان و افراد نیروی هوائی فرانسه در طول مرز این کشور تا سوریه بعمل آورد.

محافل نزدیك بوزارت امور خارجه سوریه اظهار میدارند طبق گزارشهای رسیده در زدوخوردی که روز سه شنبه گذشته بین پاسداران مرزی اسرائیل و سوریه در گرفت افراد نظام فرانسوی در بین سربازان اسرائیل دیده شده اند. (رویتر)

### تجاوز اسرائیل

عمان- سخنگوی وزارت دفاع اردن گفت اگر سوریه مورد تجاوز اسرائیل قرار بگیرد دولت اردن دست روی دست نخواهد گذاشت و ناظر حمله اسرائیل بسوریه نخواهد شد.

سخنگوی مزبور افزود: اردن حمله بهر یك از کشورهای عربی را حمله بخود تلقی میکند.

### آرامش

اورشلیم- داود بن گوریون نخست وزیر اسرائیل در جلسه کابینه اینکشور اظهار داشت که در نقاط شمالی اسرائیل که هم سرحد با سوریه میباشد آرامش برقرار شده است.

اعلامیه رسمی صادره در اورشلیم حاکیست که هیئت نظارت سازمان ملل متحد که درباره حوادث ناگوار اخیر مرزی گزارشی تهیه کرده بزودی این گزارش را بدبیرخانه سازمان ملل متحد ارسال خواهد داشت زیر اقرار است بزودی شورای امنیت جلسه ای برای رسیدگی بحوادث فلسطین ترتیب دهد (رویتر)

### مسافرت تیتو

دمشق- صلاح بیطار روز بر امور خارجه سوریه که از مسافرت ایتالیا، یوگسلاوی و مصر مراجعت کرده است روز گذشته بروزنامه نگاران اظهار داشت کشوروی از سیاست تعقیب میکند که کشورهای عربی را از هر گونه نفوذ کشورهای عضو پیمان آتلانتیك شمالی بر کنار نگهدارد.

وی گفت که در مسافرت خود دعوت رئیس جمهور سوریه را از مارشال تیتو رئیس جمهور یوگسلاوی تکرار کرده است و احتمال دارد که مارشال تیتو بزودی برای انجام این دعوت عازم سوریه گردد.

قرار است وزیر خارجه سوریه بزودی گزارشی از نتیجه گفتگوهای ژنرال عبدالحکیم عامر روز بر دفاع مصر با ملك سعود بهیئت دولت سوریه تسلیم کند.

(آسوشیتدپرس)

### حوادث اتومبیل رانی

لندن- روز گذشته هنگام مسابقات اتومبیل رانی در لندن دو نفر از اتومبیل- رانان معروف بنام بیل واستوس و موکی زلیر که اولی انگلیسی و دومی امریکائی بوده اند طی دو حادثه جداگانه بقتل رسیدند (رویتر)

### هلاکت در اثر سیل

شیکاگو- دیروز بر اثر ریزش باران های شدید در شیکاگو سیل عظیمی راه افتاده و ساختمان ها آسیب زیاد وارد آورده و حداقل ده نفر را بهلاکت رسانیده است.

### کنگره بین المللی آموزگاران در فرانکفورت

فرانکفورت - نمایندگان معلمین ۴۱ کشور جهان ماه جاری در فرانکفورت کنگره ای تشکیل خواهند داد و درباره مسائل و شیوه های آموزش و پرورش بحث و مذاکره خواهند پرداخت.

کنفدراسیون جهانی سازمانهای آموزش و پرورش ۴۱ کشور جهان نزدیك به ۲۵۰ نماینده بفرانکفورت خواهند فرستاد.

از جمله شخصیتهای بزرگ فرهنگی که بفرانکفورت خواهند آمد مدیر کل فرهنگی یونسکو و رئیس کنفدراسیون جهانی سازمانهای فرهنگی است.

### حادثه اتوبوس

مادرید- یك اتوبوس که حامل ۲۹ نفر مسافر بود در حوالی (بیلباو) واقع در اسپانیا واژگون گردید و بر اثر آن ۲ نفر مقتول و ۲۷ نفر مجروح شدند که حال ۱۲ نفر آنها شدت وخیم است. پس از وقوع حادثه اتوبوس دو بار معلق زده و بفاصله ده متری پرتاب گردید.

### نهرو وارد بمبئی شد

قاهره- پاندیت نهرو نخست وزیر هندوستان که دیروز قاهره را بعزم دهلی ترك کرده بود امروز وارد بمبئی شد. سپس دهلی جدید حرکت کرد نخست وزیر هندوستان ضمن بازدید از قاهره مذاکراتی با جمال عبدالناصر رئیس جمهور مصر درباره خاورمیانه، الجزایر کانال سوئز - خلیج عقبه و اوضاع کلی جهان بعمل آورد.

دکتر فوزی وزیر خارجه مصر امروز در فرودگاه برای بدرقه نهرو حضور یافته بود. (خبرگزاری فرانسه)

### تحقیقات کمیته فعالیتهای ضد آمریکائی

واشنگتن - کمیته مامور رسیدگی بفعالیتهای ضد امریکائی امروز تحقیقات خود را درمورد اخباری دائر بر اینکه کمونیستها توانسته اند بگزارشهای مخفی وزارت دفاع امریکا دست یابند آغاز کرد.

رئیس کمیته مزبور امروز گفت تحقیقات کمیته تا روز چهارشنبه و احیانا جمعه آینده ادامه خواهد داشت

## امروز هزار نفر قبرسی اعتصاب غذا میکنند

نیکوزیا- در حدود یکهزار نفر از ملیون قبرسی که بر اثر انقلابات چندی پیش دستگیر و زندانی شده اند اعلام کرده اند که اگر برای روشن شدن تکلیف آنها اقدام نشود از امروز دست بیك اعتصاب غذای ۲۴ ساعته خواهند زد

دو سال قبل درست در چنین روزی بفرماندار قبرس اختیار داده شد که هر کس را که مزاحم و آشوبگر تشخیص میدهد توقیف و زندانی کند و اشخاص مزبور نیز بموجب همین اختیار بزندان افتاده اند از آنموقع تاکنون در حدود پانصد نفر از بازداشت شدگان آزاد شده اند ولی برای آزادی بقیه هنوز اقدامی نشده است بازداشت شدگان موضوع اعتصاب غذای خود را طی نامه ای برای یکی از روزنامه های نیکوزیا ارسال داشته اند و این نامه در روزنامه مزبور بچاپ رسیده است


از فردا صبح در مولن روژ جینالولو بریجیدا

ویتوریو دوسیکا در فیلم نان و عشق و فانتزی

شروع سانس‌ها ۱۰ و نیم صبح - ۲ - ۵ - ۷ - ۹ بعد از ظهر

«کانون طوطی» — آ-۱۲۱۳۸

# سه میلیارد ریال برای ساختمان پنج سربازخانه

## در تهران یک و در آذربایجان غربی سه و در دزفول یک سربازخانه مدرن ساخته میشود

سه هزار کارگر و متخصص برای ساختن سربازخانه‌ها مشغول کارمیشوند ـ سربازخانه‌های مدرن تادوسال دیگر آماده خواهد شد

ساختمان سربازخانه‌های مدرن در پنج نقطه کشور از اوائل هفته گذشته از طرف کمپانی (ام.ك.او) شروع گردید.

محل ساختمان این سربازخانه‌های جدید که از محل کمك نظامی امریکا ساخته میشود در «خانه‌ـ نقده‌ـ اشنویه‌ـ مهرآباد و دزفول قرار دارد.

بدین ترتیب سه سربازخانه مجهز با وسائل امروزی در آذربایجان غربی ساخته میشود.

زمینهای مورد لزوم برای محل ساختمان تاسیسات سربازخانه‌های جدید از طرف وزارت جنك خریداری گردیده و بودجه ساختمانی آن از محل ٤٤ میلیون دلار کمك بلاعوض آمریکا (که بالغ به سه میلیارد ریال می‌شود) تامین گردیده است و مقدار زیادی وسائل کار بمحل‌های مربوطه فرستاده شده است.

هم اکنون ۸۰۰ نفر کارگر و کارمند در پنج نقطه فوق‌الذکر مشغول کارهای تسطیح و پی کنی ساختمان‌های جدید گردیده‌اند و از اوایل شهریور ماه ساختمانهای اصلی شروع میگردد و ظرف دو سال و نیم آینده باتمام خواهد رسید.

یکی از مقامات مربوطه در این باره بخبرنگار ما گفت برای اجرای عملیات ساختمانی بطور کامل در این پنج نقطه کشور جمعا سه هزار نفر کارگر و کارمند فنی مشغول کار میگردند

درباره ساختن بقیه سربازخانه‌ها در نقاط دیگر کشور گفته شد که ٤٤ میلیون دلار کمك فوق‌الذکر فقط اختصاص ساختمان پنج سربازخانه مجهز در نقاط فوق‌الذکر دارد و برای ساختن سربازخانه‌های جدید در سایر شهرها احتیاج بتامین اعتبار بیشتری خواهد بود

## طرح موافقت‌نامه سدسازی ایران و شوروی به هیئت دولت ارسال شد

### ممکن است تا پایان ماه جاری موافقت‌نامه سدسازی ایران و شوروی در تهران بامضا برسد

دو هیئت ایرانی و شوروی که اخیراً درباره احداث سدهای ارس و اترك و کارخانه‌های هیدروالکتریك مذاکره می‌کردند طرح‌های مربوطه را تهیه نمودند.

هیئت شوروی طرحی برای نحوه مطالعات محلی و ترتیب ایجاد سدها و تعیین محل آنها و کارخانه‌های هیدروالکتریك و توزیع آب و نیروی برق در خاك دو کشور و همچنین هزینه احداث سدها و کارخانه‌ها و ترتیب استهلاك مخارج مربوطه و بالاخره طرز نظارت و اداره این تاسیسات تهیه و به هیئت ایرانی تسلیم نموده است اخیراً نیز هیئت ایرانی بعد از بررسی طرح مزبور طرح مجددی تهیه و جهت اظهار نظر و تأیید توسط وزیر کشاورزی به هیئت دولت ارسال داشته است.

این طرح پس از موافقت هیئت دولت و هیئت شوروی از طرف نمایندگان دو دولت تا پایان ماه جاری در وزارت امور خارجه بامضا خواهد رسید.

### توضیح

از اداره انتشارات و تبلیغات شهرداری تهران اطلاع میدهند که انتظار خدمت آقای علیرضا فداکار بنا بمقتضیات اداری بوده و مربوط بجریان عملیات خلاف در اداره کل درآمد شهرداری نمیباشد.

## مسئله منع فحشاء

### امروز در کمیسیون عرایض مجلس شورایملی مورد بحث قرار گرفت

کمیسیون عرایض مجلس شورای ملی امروز بریاست آقای غلامحسین امتهاج تشکیل جلسه داد.

خبرنگار ما با رئیس و یکی از اعضای کمیسیون تماس گرفت و درمورد تصمیمات اتخاذ شده در باره کارنخچالهای طبیعی و منع فحشاء سئوال کرد.

درمورد کارنخچالهای طبیعی اظهار شد که برای امسال قرارشد که نخچالهای طبیعی بکار خود ادامه بدهند منتهی یخ این نخچالها بمصرف‌های غیرخوراکی برسد و برای سال آینده با موافقت مالکین نخچالها تصمیم گرفته شد که این نخچالها فروخته شده و صاحبان آن کارخانه‌های یخ مصنوعی وارد کنند.

درمورد منع فحشاء اظهارشد که چون انتقال شهرنو بخارج شهر متضمن مخارج هنگفتی است قرار شد که کمیسیونهای متعددی که باید از جهات مختلف این موضوع را مورد مطالعه قرار دهند پس از پایان مطالعات نتیجه نهائی را به کمیسیون عرایض گزارش دهند تا تصمیم مقتضی اتخاذ شود و همچنین قرار شد در جلسه آینده کمیسیون آقایان وزیر کشور، شهردار تهران و رئیس شهربانی کل کشور حضور بهمرسانیده و باین موضوع رسیدگی کنند.

### ورود یك دانشمند پاکستانی بتهران

آقای حکیم سیدعلی احمد نیر واسطی رئیس کنفرانس طبی پاکستان و عضو انجمن حمایت اسلام در پاکستان غربی که اکنون مشغول گردش و مطالعه در کشورهای خاورمیانه میباشد دیروز وارد تهران شد.

### مراسم تحلیف در پادگان جی

ساعت ٦ صبح امروز مراسم تحلیف آتشبار سوم آموزشگاه گروهبانی ضدهوائی ارتش در پادگان جی بعمل آمد.

## خسرو روز به اوایل هفته آینده از بیمارستان به زندان منتقل میشود

### امروز ستوان زمانی که بدست روز به مجروح شده بود از بیمارستان مرخص شد

بقراریکه خبرنگار ما کسب اطلاع کرده است آقای ستوان زمانی افسر سازمان امنیت و اطلاعات کشور (ساواك) که هنگام دستگیری خسرو روز به دراثر گلوله‌ای که بوسیله روز به شلیك شده بود مجروح گردیده بود پس از ۹ روز بستری بودن امروز از بیمارستان مرخص شد. آقای ستوان زمانی دوره نقاهت خود را در منزل میگذراند.

همچنین اطلاع حاصل شد که حال مزاجی روز به نیز در یکی دو روز اخیر خوب شده است و باحتمال قوی اوایل هفته آینده از بیمارستان مرخص و به زندان منتقل خواهد شد.

بقراراطلاع اگرچه هنوز از روز به رسما بازپرسی آغاز نشده است ولی وی در خلال چند روز اخیر جسته و گریخته اسرار تازه‌ای از حوادث چندسال اخیر را افشاء کرده است.

### بحث در کمیسیون استخدام مجلس شورای ملی پیرامون

## سیاست استخدامی دولت، وضع کارمندان

بعداز ظهر دیروز کمیسیون استخدام مجلس شورای ملی بریاست آقای دکتر جهانشاهی تشکیل جلسه داد.

آقایان مهندس طالقانی وزیر مشاور، ناصر ذوالفقاری معاون پارلمانی نخست‌وزیر و بیست و دو نفر معاون وزارت فرهنگ در این جلسه حضور داشتند.

برطبق تصمیم کمیسیون ابتدا بحث در اطراف سیاست استخدامی دولت آغاز شد و ضمن مذاکرات مبسوطی که صورت گرفت اعضای کمیسیون چند موضوع را در این زمینه متذکر شدند.

اول اینکه عدم ثبات در دستگاههای اداری و امکان تغییر و تبدیل مستخدمین با یك ورقه اطمینان کارمندان را نسبت بآتیه خود متزلزل میکند و موجب میشود که از بیم انفصال دست بسیاه و سفید ترنند و بعضی هم بعنوان تامین آتیه از جاده امانت منحرف گردند.

پس باید در درجه اول ثبات کارمندان را تضمین کرد.

دیگر اینکه سازمان ادارات ناقص است و کارها بر حسب لیاقت و خبرت و تجربه افراد تقسیم نمیشود اینست که کار مردم دچار دردسر انداز میشود و بر اثر پیچیدگی امور کمتر کاری از پیش میرود.

سوم اینکه حقوق کارمندان کم است و کفاف معیشت آنها را نمیدهد تازه با همین حقوق کم تبعیض هم میشود، مثلا یك کارمند لیسانسه در یك موسسه دولتی سه برابر یك کارمند لیسانسیه که در موسسه دیگری خدمت میکند حقوق میگیرد. این تبعیض مایه دلسردی کارمندان است.

از طرف دولت در پاسخ اظهارات اعضای کمیسیون اظهار شد که دولت باین نقائص توجه دارد و بهمین مناسبت یکی از اشتغالات دولت در حال حاضر مطالعه برای اصلاح سازمان ادارات است. برای چند وزارتخانه سازمان جدید داده شد و نسبت بقیه هم امیدواری هست که در آتیه بسیار نزدیك سازمان در نظر گرفته شود.

درمورد حقوق کارمندان هم دولت مشغول مطالعاتی است و این مطالعات فعلا برمبنای تعیین حد اقل حقوق می‌باشد.

در این مطالعات مخصوصا مکیفیت قانون استخدام جدیدی که برای ارتش تدوین شده توجه میشود.

پس از این مذاکرات قرارشد وقتی مطالعات دولت بنتیجه رسید، قبل از آنکه لایحه باطرحی بر اساس این مطالعات تنظیم گردد کمیسیون استخدام در جریان اقدامات دولت قرار گیرد.

بعد، شوردوم لایحه تعیین معاونین دائمی وزارتخانه‌ها مطرح شد و مقرر گردید سو کمیسیونی مرکب از ۳ نفر برای رسیدگی به پیشنهادات واصله تعیین گردد.

## ترازنامه عملیات سال ۳۵ شرکت تعاونی ارتش تصویب شد

### شرکت تعاونی ارتش مبلغ دومیلیون و یکصدونود و چهار هزار ریال سود بین صاحبان سهام تقسیم میکند

بعداز ظهر دیروز شرکت تعاونی مصرف ارتش تحت ریاست تیمسار سپهبد آق‌اولی رئیس هیئت مدیره شرکت تشکیل شد و گزارش عملیات سال ۳۵ شرکت قرائت و باتفاق آراء مورد تصویب واقع گردید.

بموجب این ترازنامه شرکت تعاونی مصرف ارتش در سال ۳۵ سود قابل ملاحظه‌ای برای شرکاء شرکت داشته است. برطبق ترازنامه مزبور شرکت تعاونی در سال ۳۵ معادل مبلغ چهار میلیون و ۸۳۲ هزار ریال سود ناویژه تحصیل نموده که پس از کسر مخارج درآمد ویژه شرکت مبلغ دومیلیون و ۶۲۹ هزار ریال شده است. این مبلغ برطبق اساسنامه بعنوان سود بر گشت بین شرکاء تقسیم میشود. مبلغ مزبور سه برابر سود قابل تقسیم سال ۱۳۳٤ میباشد. همچنین جمع کل خرید شرکاء در سال ۳۵ معادل مبلغ سی و شش میلیون و ۵۶۷ هزار ریال سوده و جمع کل فروش فروشگاهها در سال مزبور برابر ۵۳ میلیون و ۱٤۲ هزار ریال شده است.

بطور کلی گزارش عملیات در سال ۳۵ معادل ۳۲۶ میلیون و ۱۶۵ هزار ریال بوده و سرمایه سهمی متجاوز از یکصد دفعه در جریان افتاده است.

در پایان سال ۳۵ تعداد شرکای نظامی ۲۳۹۹ نفر و غیر نظامی ۲۰۲۲ نفر و جمعا ٤٤۲۱ نفر شده است. جمع کل سهام فروخته شده بالغ بر ۲۹۱۸۵۰۰ ریال بوده و از نظر رعایت دقیق مفاد اساسنامه حد نصاب تعداد شرکای غیر نظامی همواره ملحوظ گردیده است

بطوریکه ارقام نشان میدهد تا پایان سال ۳۵ مبلغ ۱۶ میلیون و ۷۷٤ هزار ریال بابت سود سهام و سود خرید مشرکاء پرداخت گردیده است. بدیهی است این رقم با توجه باصل مبلغ سرمایه یعنی ۲۹۱۸۵۰۰ کاملا قابل توجه میباشد.

شرکت مزبور تاکنون سه شعبه در شمیران و خیابان سلسبیل و دروازه دولت تاسیس نموده است و شعبهٔ دیگر این شرکت در یکی دیگر از نقاط پرجمعیت مثل (چهارراه مختاری شاهپور) تا چند روز دیگر دایر میشود.

## متجاوز از ۸۰ پزشك و داروساز

### برای تامین احتیاج بهداری ارتش ثبت نام کرده‌اند

امروز آخرین روز ثبت‌نام مشمولین پزشك بود.

سخنگوی اداره نظام وظیفه در این باره بخبرنگار ما اظهار کرد امسال مورد احتیاج بهداری ارتش از بین مشمولین دکتر (پزشك، دندانپزشك، داروساز) ۵۰ نفر میباشد که در روز گذشته متجاوز از ۸۰ نفر مراجعه و ثبت نام کرده‌اند.

از این میان عده‌ای بطور داوطلب نام نوشته‌اند و برای تامین احتیاجات بهداری بقیه از میان سایرین بقید قرعه انتخاب و برای خدمت اعزام خواهند شد و کسانیکه در این مراسم قرعه بنام آنها اصابت نکند برك عدم اصابت قرعه و معافیت پنجساله دریافت خواهند کرد. قرعه کشی روز ۲۷ تیر انجام خواهد شد.

### اولین مسابقه تیراندازی بانوان باشگاه تاج

برای اولین بار برنامه مسابقات تیراندازی بانوان و دوشیزگان باشگاه ورزشی تاج ساعت ٦ بعداز ظهر فردا زیر نظر فدراسیون تیراندازی در میدان امجدیه انجام خواهد گرفت. و بلافاصله پس از انجام این مسابقات جوائز قهرمانان که از طرف فدراسیون تیراندازی کشور تعیین شده است اهدا خواهد شد.

### تشکیل فراکسیون حزب مردم

بقراراطلاع امروز عده‌ای از نمایندگان مجلس شورایملی که از مؤسسین و موافقین حزب مردم هستند مرحسب دعوت آقای اسداله علم رهبر حزب در منزل ایشان واقع در دزشیب جلسه تشکیل میدهند تا در اطراف تشکیل فراکسیون حزب مردم در مجلس، اعلام رسمیت و نحوه فعالیت سیاسی فراکسیون مذاکره و تبادل نظر بعمل آورند.

## بودجه سال آینده کشور

### در شورایعالی معاونین وزارتخانه‌ها مطرح شد

شورایعالی معاونین اداری وزارتخانه‌ها در ساعت هفت بامداد امروز در کاخ نخست‌وزیری تشکیل شد.

آقای اشرف احمدی معاون اداری نخست وزیری عهده دار ریاست جلسه بودند.

کلیه معاونین وزارتخانه‌ها نیز در جلسه حاضر بودند. در این جلسه پیرامون تنظیم بودجه سال ۳۷ کشور گفتگو شد و از نظر اینکه بودجه مذکور باید شامل کلیه نیازمندیهای سازمانهای دولتی و برنامه‌های آبادانی، بهداشتی، و فرهنگی باشد مقرر گردید در جلسات آینده چندتن از کارشناسان مالی و عالم تبه وزارت دارائی دعوت شوند تا در جلسه شورا هنگام بررسی کار تنظیم بودجه حضور یابند.

### یك افسر انگلیسی ناپدید شده

لندن ـ آلفرد آکیلوی یکی از افسران نیروی هوائی سلطنتی که فرماندهی یکدسته از هواپیماهای انگلیسی را عهده‌دار از سه هفته پیش ناپدید شده است.

سخنگوی نیروی هوائی انگلستان اظهار داشت که مفقود شدن آکیلوی بی‌اندازه اسباب وحشت و نگرانی شده زیرا مامبرده به بسیاری از اسناد محرمانه نیروی هوائی واقف بوده است. (خبرگزاری فرانسه)

## حوادث گوناگون

### رسیدگی بموضوع مرك یك کارمند دارائی

امروز اطلاع حاصل شد که از طرف خانواده مرحوم احمد وزیرزاده کارمند وزارت دارائی که چندروز قبل فوت کرده بود اعلام جرمی بدادستان تهران تقدیم گردید.

در این اعلام جرم خاطرنشان شده است که مرك احمد وزیرزاده عادی نیست بلکه او را بقتل رسانده‌اند.

آقای دکتر مجتهدی دادستان تهران امروز ضمن تائید خبر دریافت اعلام جرم اظهار داشت که اعلام جرم مزبور را بشعبه ٤ بازپرسی ارجاع کردم که مورد رسیدگی قرار دهد.

چون اعلام جرم مزبور در جریان رسیدگی است مقامات قضائی از بردن نام اشخاصی که بموجب این اعلام جرم متهم معرفی شده‌اند خودداری کردند.

بقراراطلاع چون خانواده مرحوم وزیرزاده مدعی بودند که وی در اثر ضربه وارده مقتول شده است و اصرار داشتند که نعش قبر جسد مجددا مورد معاینه قرار گیرد باینجهت بدستور بازپرس نعش قبر صورت گرفت ولی هنوز نتیجه معاینه جسد معلوم نشده است

### دکتر یزدی در شعبه ۱۹ دادگاه جنحه

دکتر یزدی باتفاق آقای دکتر علی سیاسی وکیل مدافع خود در دادگاه

ساعت ۱۰ صبح امروز دکتر مرتضی یزدی در شعبه ۱۹ دادگاه جنحه حاضر شد. وی چندی قبل باتهام اهانت و ضرب و جرح مامورین دولت در زندان شعبه نوزده احضار شده بود ولی چون وکیل وی در جلسه حاضر نشده بود تجدید وقت شد و رسیدگی به ساعت ده صبح امروز موکول گردید.

دکتر مرتضی یزدی در جلسه امروز که بریاست آقای وحدت تشکیل شده بود جریان توهین بمأمورین دولت و ضرب و جرح راد زندان تکذیب کرد لذا از طرف دادگاه دستور احضار چند نفر بعنوان شاهد داده شد.

در این جلسه آقای دکتر علی سیاسی بعنوان وکیل متهم در دادگاه حاضر شده بود.

### اتوبوسی در حوالی حسن آباد واژگون شد

#### در اثر این حادثه یکنفر مقتول و ۱۷ نفر مجروح شدند

طبق گزارش خبرنگار ما از شهرری ساعت سه و نیم بعدازظهر روز گذشته اتوبوس شماره ۱۸۱۸۱ با بیست و هفت نفر سرنشین برانندگی عبدالله فرزند رضا که از اراك عازم تهران بود بعلت سرعت زیاد و بی‌توجهی راننده برودخانه‌ای که از نزدیکی حسن آباد میگذرد پرت شد و در نتیجه یکنفر از سرنشینان آن که جوان بیست ساله مجهول‌الهویه‌ای میباشد آنا جان سپرد و هفده نفر دیگر از مسافرین نیز سختی مجروح شدند. مجروحین بوسیله افراد پاسگاه ژاندارمری حسن آباد به بیمارستان فیروزآبادی منتقل شده و تحت درمان قرار گرفتند. جنازهٔ مجروح نیز بتهران حمل شد تا پس از انجام تشریفات قانونی و شناخته شدن هویت وی دفن شود.

یکی از مسافرین اظهار داشت سرعت زیاد اتوبوس موجب این پیش‌آمد شده است.

### جشن در نائین

#### دوشیزه‌ای که بایك عمل جراحی مرد شده بود باتشریفات خاص وارد نائین شد

خوانندگان محترم اطلاع دارند که چندی پیش دوشیزه فاطمه زمانی اهل نائین در بیمارستان میثاقیه تحت عمل جراحی قرار گرفت و تبدیل بمرد شد و بنام «محمد زمانی» بنائین رفت.

اینك بدنبال این ماجرا خبرنگار ما از نائین اطلاع میدهد:

آقای محمد زمانی که چندروز قبل با چادر و روبنده بمرکز عزیمت نموده بود با کت و شلوار و عینك دودی بنائین مراجعت کرد هنگام ورود وی عده‌ای از اهالی نائین باستقبالش شتافتند و از طرف اقوام و خویشاوندانش نیز تشریفاتی که برای ورود او ترتیب داده شده بود مرحله احترام آمد ابتدا چندین گوسفند پیش پای او قربانی شد و آنگاه ارکستر محلی باتفاق عده زیادی از اهالی با ساز و آواز و کف زدن ویرا بمنزلش رسانیدند آقای محمد زمانی چندروز پس از آنکه با این تشریفات مجلل وارد شد در خانه نشست و مردم دسته دسته بدیدارش شتافتند وی در پاسخ سئوالات گوناگونی که از او میشد پیوسته از پزشك معالج خود اظهار تشکر مینمود و از مهمان نوازی مردم تهران قدردانی می‌کرد هنگامی که راجع بجهیزیه‌ای که قبلا برای خود تهیه کرده بود از وی سئوال شد در حالی که لبخندی بلب داشت اظهار کرد که این جهیزیه را بهمسر آینده خود خواهم بخشید.

آقای زمانی همه روزه با کت و شلوار و عینك دودی در خیابانهای شهر قدم زده و بیادابامی که در زیر چادر قدرت نگاه کردن باطراف خود را نداشت آزادانه گردش می‌کند.

### تصادف در جاده پهلوی

روز گذشته اتومبیل سواری شماره ۵۰۰۸ـ ۷۹ مستشاری برانندگی ستوان یکم روبالا در جاده پهلوی در دوراهی عباس آباد پاسبان شماره ۱۷۵۳ مامور کلانتری یوسف آباد تصادف و او را مجروح و اکنون وی در بیمارستان شهربانی بستری است و جریان در کلانتری یوسف آباد تحت تعقیب است.

### تصادف اتومبیل

روز گذشته اتومبیل سواری شماره ۱۰۵٦ـ۵۷ مستشاری نظامی برانندگی سرباز وظیفه محمد انصاری در جاده کرج بابهمن ابراهیمی ۱٦ ساله و پرویز ۱۲ ساله تصادف کرد و آنها را مجروح ساخت.

بلافاصله مجروحین ببیمارستان سینا اعزام شدند و امروز از بیمارستان اطلاع رسید که بهمن ابراهیمی در گذشته است و برای پرویز نیز ۸ روز درمان تعیین شده است. قضیه تحت تعقیب است.

## اعزام یکی از همکاران صادق کرده باراك

خوانندگان محترم اطلاع دارند که چندی پیش یك راننده نفتکش که از اراك بتهران می‌آمده بطرز مشکوکی بقتل رسید و شهربانی اراك پس از تحقیق احتمال داد که این قتل بدست صادق رضائی معروف به صادق کرده و دستیارانش انجام شده باشد.

بدنبال این ماجرا و چند فقره قتل که در نهاوند و اصفهان روی داد گفته میشود صادق کرده و دستیارانش در این جنایات شرکت داشته‌اند.

صفر نام باتهام مشارکت در این عملیات و همکاری با صادق کرده در تهران دستگیر و در شعبه ۲۱ بازپرسی زیر نظر آقای صفوی تحت بازپرسی قرار گرفت. بازپرس پس از انجام تحقیقات مقدماتی بدین علت که قتل در حوزه قضائی اراك اتفاق افتاده متهم و پرونده را به دادگستری اراك اعزام داشت تا موضوع طرز روشن‌تری در محل رسیدگی شود.

### در نتیجه تصادف اتومبیل یك افسر پلیس سختی مجروح شد

ساعت ده عصر شب گذشته اتومبیل سواری شماره ۱٤۹۳۵ شخصی برانندگی هوشنك برومند باستوان یکم عباس آذرفیروز افسر کلانتری ۱۷ در چهارراه تخت جمشید واقع در خیابان پهلوی تصادف و افسر مزبور را سختی مجروح کرد مجروح ببیمارستان شهربانی منتقل شد و راننده دستگیر و باپرونده بدادسرا اعزام گردید.

بقرار اطلاع حال مجروح رضا بخش نیست

## خیابان پامنار به خیابان بوذرجمهری متصل شد

برای اتصال خیابان پامنار به خیابان بوذرجمهری آخرین قسمت خیابان بهار کسرای جعفری بود از طرف مأمورین شهرداری تهران خراب شد

مامورین فعلا مشغول خراب کردن ساختمان‌ها و خاکبرداری هستند بدین ترتیب اتصال خیابان پامنار به خیابان بوذرجمهری که مدتی بتعویق افتاده بود عملی گردید.

خیابان مزبور تا مدتی متروك خواهد ماند تا پس از اینکه کاملا نشست کرد اقدام به اسفالت آن شود.

## بدنبال اختلاف کله‌پاچه فروشان

### شرکت سهامی توزیع کله و پاچه تهران تشکیل گردید

خبرنگار ما اطلاع میدهد که بدنبال اختلافاتی که دو هفته پیش بین کله پاچه فروش ها و چند نفر از اعضای هیئت رئیسه این صنف رخ داد و منجر باعتصاب شد، اخیراً شرکتی بنام «شرکت توزیع کله و پاچه» تشکیل گردید.

منظور از تشکیل شرکت مزبور، توزیع کله و پاچه تهران میان افرادی است که بصنف مزبور میباشد و سرمایه آن مبلغ پانصد و بیست هزار ریال است که به پنجهزار و دویست سهم یکصد ریالی با نام تقسیم و صدی پنجاه بهای اسمی آن نقداً پرداخت و بقیه تعهد شده است.

خبرنگار ما اضافه می‌کند که این شرکت موظف است کله و پاچه مورد احتیاج خود را از شرکت سهامی گوشت تهران تامین نماید و شرکت گوشت باسه نفر از کله پاچه فروشان عمده قرارداد دارد و این عده با کله پاچه فروشان اختلاف پیدا نمودند، در این صورت معلوم نیست که کله و پاچه مورد احتیاج این شرکت از کدام منبعی تامین خواهد شد.

قرارداد شرکت گوشت با سه نفر از اعضای هیئت رئیسه صنف کله و پاچه در آخر شهریورماه خاتمه خواهد یافت.

آقای قیائی مدیرعامل شرکت سهامی گوشت تهران درباره تشکیل این شرکت بخبرنگار ما گفت:

تاکنون نمایندگان شرکت سهامی توزیع کله و پاچه برای خرید کله و پاچه مراجعه نکرده‌اند و البته پس از مراجعه پیشنهادهای آنها مورد مطالعه قرار خواهد گرفت

### دعوت از دانش آموزان ایرانی در مجمع دانش آموزان دبیرستان‌های جهان

بنابنوشته روزنامه نیویورك هرالدتریبیون امسال نیز یك دانش آموز از طریق مسابقه انتخاب و برای مدت سه ماه از دهم دیماه ۳٦ تا یازدهم فروردینماه ۳۷ جهت شرکت در مجمع دانش آموزان دبیرستان‌های جهان در نیویورك بامریکا اعزام خواهد شد

هزینه مسافرت بعهده شرکت هواپیمائی پان امریکن و مخارج مدت اقامت در امریکا با روزنامه نیویورك هرالد تریبون می‌باشد.

دانش آموزان داوطلب باید ایرانی باشند و زبان انگلیسی را خوب بدانند و تا پانزدهم دیماه ۳٦ سنشان از ۱٦ سال کمتر و تا بهمن‌ماه ۳۷ از ۱۹ سال بیشتر نباشد و انشائی بزبان انگلیسی مشتمل بر ۱۵۰۰ کلمه در موضوع (دنیائی که خواهان آنیم) تهیه و باضمام یك اجازه‌نامه کتبی از اولیای خود تا ۱۵ شهریور ماه ۳٦ باداره کل تعلیمات عالیه وزارت فرهنگ ارسال دارند

## لوله کشی آب بندرعباس باتمام رسید

### یکی از سهامداران شرکت لیچفیلد بتهران وارد شد

قبل از ظهر امروز آقای «باور» یکی از سهامداران مؤسسه لیچفیلد وارد تهران شد.

مؤسسه لیچفیلد یکی از سه مؤسسه خارجی است که در اجرای برنامه‌های شهرسازی در سه منطقه کشور نظارت مینمایند.

بطور کلی امور شهرسازی در سراسر کشور و تأمین احتیاجات عمومی شهرهای عمده کشور از طرف سازمان برنامه بکمپانیهای لیچفیلد ـ کوکس و اترانود محول گردیده است.

سرپرستی مؤسسه لیچفیلد که مرکز آن در تهران است با آقای اندرسن میباشد.

آقای باور که امروز وارد تهران گردید برنامه‌های اجرائی شهرسازی حوزه فعالیت مؤسسه لیچفیلد را در جنوب ایران از کرمانشاه تا زاهدان در مرز پاکستان مورد بررسی قرار خواهد داد.

ضمناً آقای لیچفیلد یکی از سهامداران عمدهٔ مؤسسه مزبور که چندی قبل بتهران آمده بود هفته گذشته تهران را بقصد کشور خود ترك گفت و در مدت چهار هفته اقامت خود در ایران از عملیات شهرسازی در شهرهای زاهدان ـ کرمان شیراز ـ اهواز و آبادان بازدید بعمل آورد. و چون اجرای پروژه‌های لوله کشی آب خرمشهر و ساختمان یك بیمارستان مجهز در سوسنگرد بتعویق افتاده بود با حضور وی مشکلات موجود رفع و عملیات ساختمانی شروع گردید.

عملیات لوله کشی آب بندرعباس و تأمین آب مورد نیاز اهالی شهر که تحت نظارت موسسه لیچفیلد انجام گردیده بود باتمام رسیده است.

### نرخ آب لوله کشی شیراز تصویب شد

گزارش تلگرافی خبرنگار اداره از شیراز حاکی است که گزارش مهندسین اعزامی سازمان آب تهران در خصوص نرخ آب لوله کشی شیراز در جلسه دیروز انجمن شهر مورد مذاکره قرار گرفت و در نتیجه تصویب رسید که نرخ ۱۵ متر مکعب آب، یکصد ریال و از ۱۵ تا ۳۰ متر مکعب هر متر مکعب ده ریال و از ۳۰ متر ببالا از اولین متر مصرفی الی آخر هر متر مکعب ده ریال باشد نرخ آب مصرفی کارخانه‌ها و کارخانه‌های یخ‌سازی هر متر مکعب هفت ریال معین گردید.

### نانواهائیکه کمتر از یك خروار پخت کنند تعطیل میشوند

امروز وزارت گمرکات اطلاع داد که کلیه نانواهائیکه از روز اول مرداد مشغول پخت باشند مشمول دریافت سهمیه خواهند بود و بجوازی که در دست مردم باشد سهمیه تعلق نخواهد گرفت و هر نانوا مکلف است روزانه لااقل یك خروار گندم خریداری و بهمان میزان پخت روزانه داشته باشد و گرنه تعطیل خواهد شد.

بطوریکه وزارت گمرکات اطلاع میدهد از روز اول مرداد نرخ نان سنگك به دو وزن ۵۰۰ گرمی و ۴۰۰ گرمی و نان تافتون بدو وزن ۲۵۰ گرمی و ۲۰۰ گرمی در دسترس مصرف کنندگان گذاشته میشود و مقصود از هر دو نوع نان تازه نیست و در هر صورت نان باید کیلوئی هفت ریال و نیم فروخته شود. نانوایان حق ندارند بعنوان نان دو آنشه چهارصد گرم نان فروشی یا صد گرم دریافت کنند.

به نانوائی متخلف برای بار اول تذکر داده میشود و دفعه دوم تو بیخ شده و چنانچه مرتبه سوم تخلف نماید برای همیشه جواز کسب او باطل خواهد شد.

# خرید نخیلات درخوزستان آغازشد

بطوریکه خبرنگارما ازخرمشهر اطلاع میدهدخریدنخیلات درخرمشهر آغازشده‌است وازطرف آقای صمصام استاندارخوزستان روزجمعه گذشته‌اعضای کمیسیون‌خریدنخیلات وهمچنین آقایان‌موقرشهر دارخرمشهر واعضای انجمن شهر، باهوازدعوت ودستوراتی‌درمورد وظایف هر یك از آقایان صادر گردید.

ازطرف استاندار آقای مشفق‌ضرغام بازرس استانداری نیز برای نظارت درکار کمیسیون‌خریدنخیلات تعیین گردیده‌است.

# ای رهگذر برای ما تقاضای کمك کن

## از اعتمادی‌خبرنگار اعزامی‌ما بصفحات زلزله‌زده شمال

ساعت‌یازده صبح‌است که‌من‌از«سنك چال» طرف«کت کلاه» حرکت‌میکنم «کت کلاه» قریه‌نسبتا کوچکی‌است که‌دردو کیلومتری سنگ‌چال قرار داردوجمعیت آن نیزقریب‌صد وپنجاه نفراست.

راهنمای‌من «محمد جان» تعریف میکند که‌ما کثراهالی این‌قریه‌کارگر کوره‌های‌ذغال‌هستند ودرسال‌فقط‌سه ماه‌در«کت کلاه» سرمیبرند.

نمای‌قریه‌ازپشت درختان سرفلك کشیده‌ای که‌چون حصاری‌آنرا درس گرفته‌است دیده‌میشود.

عمارات‌ویران‌شده«کت کلاه» مرا بیادخرابیهای جنك‌میاندازد.

### مامور دولتی

اهالی که ازدورمرا دیده‌اند بتصور اینکه‌یکی ازمامورین دولتی‌هستم‌یکی یکی‌جلوآمده وسلام میکنند وبعد بی‌صدا وخامه‌ش‌دنبال‌من‌میآیند.

پیرمرد کوری عصازنان‌جلومیآید و دست‌مرامیگیرد. آقاندادم‌برسیدتنها دارائی‌من‌یك‌خانه بود که روزسه‌شنبه ویران‌شد.

دراین‌سوزسرما وباران‌نه‌چادری‌دارم که‌درآن‌زندگی کنم‌ونه کسیکه بمن همراهی‌نماید.

مثل‌اینکه مردم‌منتظر این‌بودند که یکی‌سرصحبت‌را باز کند یکباره از همه‌طرف فریاداستغاثه واستمدادبلند شد. آقاببینید‌خانه‌های‌ماچه‌طوروبران شده،این‌خانه‌من‌است، برادرم زیرآن سقف‌جانداد، شوهرم در همینجاوقتی که‌میخواست فرار کند‌زمین‌خورد و زیردیوارفت، شبها ازسرما میلرزیم قطره‌های‌درشت‌باران‌روی‌سر مامیبارد ویکی‌ازاهالی‌تنها کت‌خودرا درآورده وروی‌دوشم‌میاندازد

### یاعلی

ناگهان‌یکی‌ازجوانان‌ده‌فریادمیکشد یاعلی‌او همگی‌تقلیداوفریادمیکشند یاعلی!

ازراهنمایم‌محمدجان‌میپرسم‌قضیه‌از چه‌قراراست؟ محمدجان میگویدرسم اهالی‌اینست که هروقت بخواهند در جائی‌جمع‌شده‌وگفتگوئی کنند باین طریق‌یکدیگررا خبرمیکنند.

کم کم‌عده‌دیگری‌ازپشت خانه‌های ویران‌شده‌وحشت‌زده سر میرسندهمه درد دل‌وتقاضای کمك‌داشتند.

ازسربالائی «چاتمه سر» حرکت‌می کنیم«کت کلاهیها»همینطوردرمحوطه دم‌ایستاده‌ودست تکان‌میدهند.

### شکاف‌طولانی

ازکت کلاه تا «چاتمه‌سر» سه کیلو متراراه‌است‌درتمام‌مسیر راه‌شکافی‌بعرض ۶سانتیمترچون کمربندی دربدنه کوه ایجادشده‌است، وجان محمدمیگوید که‌این‌شکاف بطول‌سه کیلومترازسمت چپ‌نیزادامه‌دارد.

### ازخانه تااصطبل

«چاتمه‌سر» نیزیك‌قریه بیلاقی‌است که‌بیش‌ازصدوپنجاه نفرجمعیت‌ندارد، بمحض‌ورودپیرمردی مرابچادرخویش میبردوچائی داغی بمن‌تعارف‌میکند

ـ باباجان‌ازکجامیآئید؟

ـ ازتهران.

بچه‌های مرا می‌بینی، همه زخمی شده‌اند، من‌خیال‌میکردم دنیا بآخر رسیده، ازتمام کوه ودره بخاربلندبود، هیچکس‌نمیفهمید چه‌خبراست، تمام هستی‌ما ازبین‌رفت مجروحین‌ما هنوز روی زمین مانده‌اند وهیچکس ازما خبری ندارد.

ازپیرمردخواهش‌میکنم که مرا در ده گردش‌دهد. چاتمه‌سر درسکوت محض فرورفته است.

بیش ازده خانواده خانه‌های ویران شده‌خودرا ترك کرده‌ومتواری‌شده‌اند، پیرمرد مرا باصطبلی‌راهنمائی‌میکند درداخل اصطبل‌زنی باسه طفل قد و نیمقد در کنارمنقل آتش‌نشسته وچرت میزنند.

شوهراین زن درتبریز سر میبرد و فعلاخود او وفرزندانش دراین‌اصطبل که علت ساختمان چوبی آن سالم مانده است زندگی‌میکنند.

بچه‌ها بانگاه‌معصومانه‌خود سراپایم را برانداز‌میکنند، یکی‌ازآنها ازجا بلندشده وباکمال احتیاط دستی‌روی دوربین‌عکاسی من میکشد دوباره نزد مادرش برمیگردد.

درکوچه‌های ده‌بگردش‌خود ادامه میدهیم‌باران‌همچنان‌ازلابلای‌پرده‌غلیظ مه‌فرومیریزد.

### مادر بینوا

بمحلی‌میرسیم که زنی‌بادو بچه خردسال خودزیر درخت‌نشسته وسعی میکندبهروسیله‌شده کودکان‌خودراگرم نگهدارد.

درکنارابن مادربینوا مینشینم وازاو میپرسم که‌خانه‌اش کجاست؟

ساختمان ویران شده‌ای که گوئی‌درزمین فرو رفته است اشاره میکند.

شوهرندارم، مااین سه‌تابچه‌تنهاتوی آن‌ساختمان زندگی میکردیم ازاو میپرسم‌پس‌یکی دیگر ازبچه‌ها کجا است؟

ازجای‌خودبلند میشودوتخته‌ای از روی زمین بلند میکند اززیرتخته پسربچه سه ساله‌ای ظاهر میشود.

مادربیچاره میگوید چکار کنم او رازیرتخته گذاشته‌ام که‌خیس‌نشود.

به محمدجان میگویم آماده حرکت باشدوپیرمرد درآخرین‌لحظه حرکت دست‌مراگرفته‌ومیگوید ای رهگذر اگرتوانستی‌برای‌ماتقاضای کمك کن.

ازآنجاراه‌خودرابطرف‌سنگ‌چال کج میکنم‌تاجریان‌راباطلاع اکیپ‌امدادی شیروخورشیدسرخ‌بابل‌برسانم.

بعجله خودرا به«سنگ‌چال»رسانیده وموضوع‌را باطلاع اکیپ‌امدادی‌شیرو خورشیدسرخ بابل‌میرسانم‌ورئیس‌اکیپ قول‌میدهد که تاغروب بکمك آنها مشتابد

# اعلامیه‌شورای خلیفه گری ارامنه تهران

وظیفه‌هرفرد ایرانی‌است که به‌پیروی ازنیات‌رعیت‌پرورانه ذات‌اقدس اعلیحضرت همایون‌شاهنشاهی منتهای‌مساعدت‌را نسبت‌ببرادران وخواهران آسیب‌دیده اززلزله خانمانسوز اخیر بعمل‌آورد. شورای خلیفه گری‌ارامنه تهران ازعموم‌ارامنه ایران‌تقاضا مینماید بمنظور تسکین‌آلام هموطنان‌عزیز آسیب‌دیده اعانه‌های خودرا بوسیله‌جمعیت شیروخورشید سرخ‌ایران‌وسایر تشکیلات خیریه پرداخت نموده‌ووظیفه ملی‌خودرا بنحواحسن انجام‌دهند.

آ ـ ۸۹۰۵ ۲ـ۲ ب ـ داویدخانیان

### شب‌نشینی بمنظور کمك بزلزله زدگان

بمنظور کمك‌زلزله زدگان‌شمال‌شب‌نشینی‌جالبی‌ازساعت ۸ بعداز ظهر روز۲۷ر۴ر۳۶ ازطرف‌اداره‌دژبانی‌ارتش‌در باشگاه افسران واقع‌در جمشیدیه برگزارمیگردد که‌درآن‌بهترین خوانندگان‌شرکت‌نموده‌و برنامه‌های‌متنوع اجراء میشودبدینوسیله ازبانوان‌وآقایان‌محترم دعوت‌میشود که باشرکت شب‌نشینی‌مزبوروصرف‌شام وظیفه‌ملی‌خودرا نسبت بهموطنان ستمدیده انجام دهندوبرای‌تهیه‌کارت‌باداره‌دژبانی‌ارتش‌مراجعه‌نمایند

معاون‌اداره‌دژبانی‌ارتش‌سرهنك‌ستادشعری

آ ـ ۸۸۵۱ ۱ـ۲

### آگهی‌دعوت صنفی

بدینوسیله‌ازعموم اعضای‌محترم دعوت میشودکه بمنظور مذاکره در اطراف امورات صنفی‌روز۳شنبه ۲۵ر۴ر۳۶ بادردست داشتن دفترچه‌سهمیه ازساعت۴تا۷بعدازظهر در محل‌اتحادیه‌حضور بهم رسانند

رئیس‌اتحادیه‌صنف‌نبات و آبنبات‌ریز تهران‌وتوابع کمالی

آ ـ ۸۹۶۱

---

آقایان‌ابوالحسن صادقی‌رئیس هیئت مدیره‌کارخانه وناصرقلی اردلان عضو هیئت مدیره‌ازمدعوین استقبال‌نموده وسپس براهنمائی آقای دکترعباس معتمدی مدیر عامل کارخانه اولین قسمت‌کارخانه شیشه‌سازی‌ایران مورد بازدیدقرار گرفت.

### روزی۲۵هزار بطری

این‌قسمت عبارت بود ازیك کوره جدیدالتاسیس‌بطری‌سازی که‌کارگران مشغول‌نصب آلات وادوات آن‌بودنداین قسمت باکمك اصل چهار بنا شده است.

بطوری که‌آقای‌دکتر معتمدی‌اظهار داشت تایکماه‌دیگر ازاین کوره‌شروع به‌بهره‌برداری‌خواهند کرد این کوره ظرفیت ۲۵هزار بطری‌رادرروزخواهد داشت وفرآورده‌آن عبارت است از انواع بطریهای‌شیر وآشامیدنی درنتیجه صاحبان کارخانه‌های تهیه آشامیدنی احتیاج نخواهندداشت که بطری‌مورد احتیاج‌خودرا ازخارج وارد کنند وتا یکماه‌دیگر کلیه‌احتیاجات آنهابرآورده خواهدشد.

### تاریخچه تاسیس کارخانه

درضمن بازدیدیکی‌ازاعضای هیئت مدیره‌اظهارداشت درسال۱۳۳۳ این کارخانه‌باشرکت سازمان‌برنامه‌وآقای سناتورنیکپور‌باسرمایه۶۰ میلیون‌ریال شروع بکار کرد که درسال ۱۳۳۵ سرمایه‌آن به ۱۰۰ میلیون ریال‌رسید وازاول‌سال ۱۳۳۴ کارخانه شیشه‌جام شروع بهره برداری کرد وپس‌ازرفع‌نواقص‌فنی درحال حاضر محصول‌آن روزانه بسه‌هزارمترمربع رسیده‌است که‌باید گفت کفاف‌مصرف شیشه جام داخل کشور را تامین می‌نماید.

### تهیه‌شیشه

آقای‌دکتر معتمدی‌ضمن توضیح‌در موردچگونگی تهیه‌شیشه هنگامیکه مدعوین یك یك قسمتها را بازدید میکردند گفت‌مواداولیهٔ‌تهیه‌شیشه که عبارت ازسنك سیلیس ودولومیت و کربنات‌دوسودوآهك‌وچندماده‌دیگر است ابتدا ازآسیای اتوماتیك که

آقای‌انتهاج مدیرعامل سازمان‌برنامه‌واعضای هیئت‌نظارت بتوضیحات آقای‌دکتر معتمدی گوش‌میدهند.

# بازدید از کارخانه شیشه سازی ایران

بقیه ازصفحه‌اول

### شیشه‌مایع

کوره‌ذوب‌شیشه کوره‌ای‌بودبظرفیت ۲۵۰تن که‌بین۱۱۰۰ تا۱۶۰۰درجه حرارت داشت واین درجه حرارت مواد مخلوط‌شده‌را که‌وارد کوره‌میشد بآسانی ذوب مینمود دراین‌موقع یکی

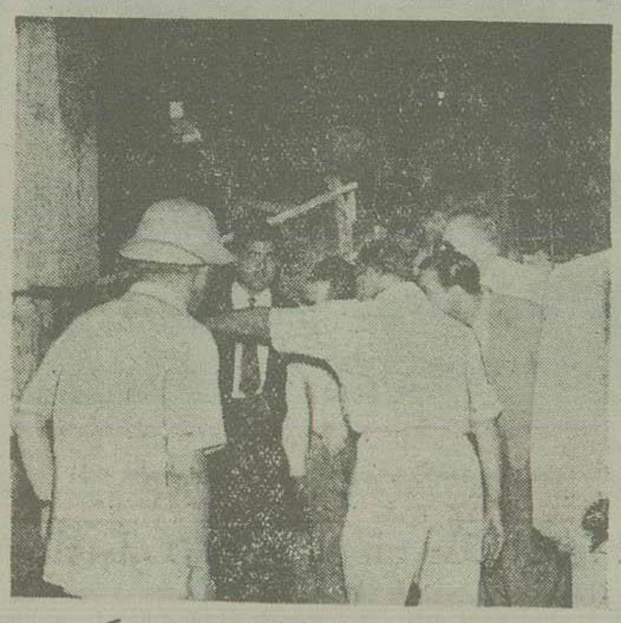

مدیرعامل‌سازمان برنامه‌و عده ای ازکارشناسان خارجی هنگام بازدید دستگاه‌انتقال دهنده ماده مذاب‌شیشه

ظرفیت آن‌درسه‌اکیپ روزانه ۵۰تن میباشد خردمیشود سپس بوسیلهٔ یك مجرای‌متحرك بداخل‌الك‌های‌خودکار مخصوص ریخته‌می‌شود ومواد زائدآن جدامیگردد سپس‌این‌مواد بداخل دستگاه مخلوط کننده خودکارریخته شده‌وبه‌نسبت‌معین کلیه‌موادمورداحتیاج برای تهیه‌شیشه با یکدیگر مخلوط گردند.

این‌موادمخلوط‌شده بوسیله دریچه مخصوص وارد کوره‌ذوب میشود.

ازکارگران‌بامیله بلندی که دردست داشت مقداری‌موادمذاب‌را که‌بمحض بیرون آوردن منجمد شد بمدعوین نشان‌دادبالاخره‌این‌موادبوسیله‌دستگاه مخصوصی (فورکو) که۱۲متر ارتفاع داشت بطبقه‌فوقانی کار خانه هدایت میشد که پس‌از عبور ازغلطك‌های مخصوص‌صورت‌شیشه‌های۲تا۶میلیمتری بدست کارگران میرسید در اینجا کارگران شیشه‌ها را بقطع‌های معین میبریدند وآنهائی‌را که‌موج‌یاهوا‌داشت بدون‌خیال‌می‌شکستندوبقیه‌را که‌سالم بودبرای‌بسته‌بندی بانبارارسال‌میکردند سپس‌مدعوین بداخل انبارقسمت‌بسته بندی‌هدایت‌شدند.

دراین‌قسمت پس‌ازآماده‌شدن‌شیشه کارگران‌شیشه ها را درصندوقهای مختلف بسته‌بندی میکردند تا بنقاط مختلف کشورحمل گردد.

### ۱۰هزارصندوق

دراین‌موقع آقای حسن‌صیرفی‌رئیس حسابداری کارخانه گفت که‌فعلاقریب ۱۰هزارصندوق شیشه بیست‌متری‌در انبارکارخانه موجودمیباشد که‌درهر موقع‌دراختیارمشیر بان گذاشته‌می‌شود.

قسمت‌فروآورده‌های‌این‌کارخانه‌بست باندازه‌آنهامتفاوت‌است بدین‌معنی که شیشه دومیلیمتری‌هم‌مترمربع ۶۴ریال تا۸۱ریال‌میباشدو بایداضافه کرد که شیشه‌های‌این‌کارخانه‌باشیشه‌های‌خارجی رقابت مینمایند.

درموردوضع کارگران‌سؤال‌شدآقای صیرفی گفت‌دراین کارخانه مجموعا کارگران‌دودسته ۲۷۰ نفری کارمیکنند ودر۲۴ساعت‌هیچگاه‌کارکارخانه تعطیل نمیشودوکارگران‌این‌کارخانه‌از پنج تومان‌ونیم‌تابیست‌وپنج‌تومان‌مزدمیگیرند وازتمام‌مزایای‌کارگری برخوردارند‌فعلا دراین‌کارخانه‌دونفرمتخصص‌خارجی‌یکی آلمانی‌دیگری آمریکائی کارمیکنند باضافه‌چهارنفر ازمهندسین‌ایرانی که در۲۴ساعت‌امور داخلی‌کارخانه‌راادارمیکنند‌آقای‌دکتر عباس‌معتمدی گفت که‌برنامه توسعه کارخانه درسال‌آتی عبارت‌است ازاضافه نمودن‌یك ماشین شیشه‌جام‌ویك‌ماشین‌دیگر بطری‌سازی که درآتیه نزدیك لوازم آن‌سفارش داده خواهدشد.

دراین‌موقع بازدیدازکارخانه‌بپایان‌رسیدو مدعوین‌براهنمائی هیئت‌مدیره‌کارخانه سالن پذیرائی راهنمائی‌شدند مقارن ساعت‌یك‌بعدازظهر درحالیکه‌ازطرف مدیر عامل‌سازمان‌برنامه‌قول‌همه گونه مساعدت‌خصوصا کمك‌ازلحاظ‌برق‌کارخانه شدمدعوین کارخانه شیشه‌سازی‌ایران راترك‌نمودند.

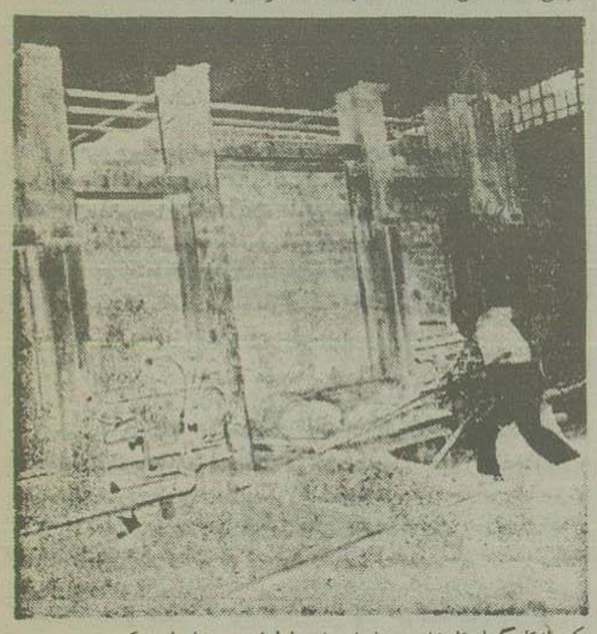

یکی ازکارگران‌کارخانه مخلوط ازمواداولیه‌شیشه‌رابداخل کوره‌ذوب‌میریزد

---

# پیشگاه مبارك اعلیحضرت همایون شاهنشاهی

بقیه ازصفحه اول

ملك مزبور با داشتن سابقه ۲۰ الی ۳۰ سال کار در املاك مزبور از کار بازداشته وزندگانی عمومرا مختل ومیلیون هاتومان محصول کار آنان را تفریط ومبالغ از حد گذشته خسارت‌وارد ودوروزاست‌با چندین کامیون پراز ژاندارم مسلح وعده‌ای شخصی‌درمحدوده ملکی‌آقای غزل جهانگیری ریخته وبا انجاب‌رعب ووحشت‌وباقهروغلبه شروع به‌بر هم‌زدن قواره بندی املاك آقای‌غزل جهانگیری نموده‌و اطراف‌قلعه امیریه‌را که در حدود پنجاه خانوار کارگر باعیال‌واطفال خودساکن‌هستند محاصره‌وراه‌آب‌وآذوقه را برماسته‌اند مامورین‌ژاندارمری‌شخصا مشغول‌خرابی وپی کندن درزمین مزبور شده‌اند. بااخطار اعتراض به‌آنها اعتنائی نکرده‌وبعملیات‌خلاف‌قانون ادامه‌میدهند

نظر باینکه عمل‌مامورین‌ژاندارمری‌کاملا برخلاف قانون‌وجرم‌مشهود محسوب ومنطبق باماده۱۳۰قانون‌مجازات‌عمومی‌وسایر قوانین‌است‌بدینوسیله برعلیه‌آنان‌ومحرکین‌ومسببین بدادگستری‌اعلام‌جرم‌وبا اعلام‌عدم‌امنیت‌قضائی نسبت به‌ژاندارمری وشعبه۲۴ بازپرسی تهران ازپیشگاه‌شاهانه‌درخواست صدوروامرمو کدمبنی‌بر تعقیب‌ورفع مداخله‌غیرقانونی مامورین‌ژاندارمری‌و آزادی آقای غزل جهانگیری وتامین‌آسایش وامنیت اهالی ساکنین قلعه امیریه واحقاق حق‌داریم

**ازطرف کلیه اهالی و ساکنین قلعه امیریه شمیران**

**جان‌نثاران ـ عوضعلی جهانگیری ـ فتحعلی‌جهانگیری محمدعلی‌جهانگیری ـ مصطفی‌قلی‌دویستی ـ عبدالعزیز خجه‌وند ـ عبدل رحیمی ـ عباس چیوائی ـ نصیرضیائی امیرطاهری ـ باقر حیدری ـ درویش‌جهانگیری ـ کرمعلی جهانگیری سعداله نسیمی ـ محمدآقا بهارلوئی ـ اسد اکبری ـ هرمزابدالی ـ جهانشاه‌صالحی ـ نصرت‌بختیاری محمدرضا جهانگیری ـ علی‌جهانگیری**

رونوشت ریاست‌محترم‌مجلس‌شورا‌ملی. رونوشت‌جناب‌آقای دکتراقبال نخست‌وزیر. رونوشت‌جناب‌آقای وزیر کشور. رونوشت جناب آقای وزیر دادگستری ـ رونوشت‌جناب‌آقای‌وزیرفرهنگ ـ رونوشت‌دادستان‌محترم دیوان کیفر ـ رونوشت‌دادستان محترم‌دادسرای‌انتظامی قضات

آ ـ ۸۹۳۷


## سبزیکاری عملی

تالیف

غلامرضا وزیری الهی

ازانتشارات مؤسسه مطبوعاتی‌علی‌اکبر علمی

آ ـ ۱۱۸۶۴ ۱ـ۳

### انجمن‌محلی جنوب شهر گودعربها

به‌استحضارعموم میرساند که‌ازخدمات جناب‌آقای جهانگیر کیقباد که‌یك‌درمانگاه درجنوب‌شهر خیابان‌شوش گودعربها کوچه‌نقیب‌زاده‌افتتاح وبیماران‌بی‌ضاعت وعموم‌اهالی محلی‌را به‌رایگان معالجه مینمایند کمال تشکررادارد.

ازطرف‌رئیس انجمن‌محلی‌جنوب‌شهر خیابان شوش گودعربها ـ سیدمحمدعلی نقیب زاده

آ ـ ۸۹۴۳

### تشکروسپاسگزاری

بدینوسیله ازتلاشهای صمیمانه‌ایکه‌آقای امام وردی مامورآگاهی کلانتری ۱۶ بمنظور کشف اموال مسروقه انجاب معمول میدارد تشکرمیکنم.

محمدقنبری ـ نماینده بیمه

آ ـ ۸۹۳۹ ۱ـ

## کولر وستینگهاوس

«تنها کولری که بیش ازهمه مارکها فروش دارد»

چندین هزارتومان کرایه باغ شمیران بعلاوه وقت عزیزوزحمت رفت وآمد درگرمای ظهررا صرفه‌جوئی کنید وباخرید یکدستگاه «کولر وستینگهاوس» هوای خنك مطبوع دلخواه درمنزل شهری خودتامین نمائید

شرکت سهامی ایران تکنو ـ خیابان سعدی تلفن ۲۱۵۶۲-۲۱۷۰۸

آ ـ ۱۲۰۷۴

برنامه امشب

سینما مترو پل

سینما دیانا

یك‌فیلم عالی ازسینمای هند

بازرس

آ ـ ۱۲۴۰ (کانون‌طوطی)

### آگهی اعسار

آقای‌محمدحسین لطفی دادخواست اعسار بطرفیت مادو فاطمه توانای صادقی‌نسبت‌ماجرائیه‌شماره۳۱۳ر۹۸ـل بدادگاه‌بخش شمیران‌تقدیم که‌شماره ۷۸ـ۳۶ثبت که‌مبلغ آن‌سی هزارریال است‌لذامراتب‌بدینوسیله‌درآگهی‌درج میشود

مدیر دفتردادگاه‌شمیران‌پرنیان

آ ـ ۸۹۴۵

### آگهی حراج

فیلم‌دزدبندر فارسی‌باکلیه تکانیف وکپی‌روز چهارشنبه ۲۶ر۴ر۳۶ از ساعت ۵بعد از ظهر در محل سابق شرکت‌سهامی‌استودیو شهرزادخیابان سعدی کوچه بدایعی‌کاشی ۱۶ بمعرض حراج گذارده‌میشود

آ ـ ۷۹۸۳

### دکتردانشگر

پزشك‌امراض مقاربتی‌وجلدی‌امراض زنانه‌ومخابری ادرار وستر خیابان‌سپه مقابل‌بیمارستان تلفن۵۲۴۱۶

۲۰ـ۶ آ ـ ۹۹۰۲


---

## تبریکات

حسن انتصاب جناب آقای حسنعلی فعال که‌ازرجال وصاحب‌منصبان تحصیل کرده فعال ومطلع‌بامور اقتصادی کشورمیباشندبه‌جناب‌آقای نخست وزیر وجناب‌آقای‌مهندس شریف امامی وزیرمحترم صنایع ومعادن‌تبریك عرض وموفقیت معظم‌لهرا ازدرگاه خداوند متعال خواهانیم

خانبابا (ایرج) رحیمی ـ علی‌هاشمیان ـ مهندس جعفر حشمتی

آ ـ ۷۹۹۳

### حسن انتصاب

انتخاب آقای‌غلامحسین احتشامی‌را بریاست اداره دارائی شهرستان کرج‌بجناب‌آقای‌ناصروزیر دارائی‌تبریك‌میگوئیم.

حسن حجازی. عباس انوشه. بهرام اسدی. سید کاظم علاقه‌بند. محمودنیکو. محمدقدوسی. علی هاشمیان

### جناب آقای ناصروزیر محترم دارائی

انتصاب‌جناب‌آقای‌غلامحسین احتشامی‌را که ازصاحبمنبان‌لایق‌وصدیق وزارت‌دارائی میباشند بریاست‌اداره‌دارائی کرج‌تبریك‌میگوئیم.

محمود سهیلی. احمدعلی مصطفوی. محمدعلی رهبر. ابراهیم نقشچی. جواد کریم‌پور. ابوالحسن یکدلی. اسمعیل‌مکری. علیرضا محتشمی. غلامرضا میربلوکی. محمودسعیدمستر. خانبابا (ایرج)رحیمی حسین رفیعی. محمدعلی میرشاهی. احمدنوروزی محمدآقاشریف‌بیگلری‌محمدصادق‌شکور

آ ـ ۸۹۷۰

### تیمسار ریاست شهربانی کل کشور وسرکارسرهنك بیگلری ریاست محترم پلیس انتظامی

انتصاب سرکارسروان کلستانیرا که ازافسران‌شریف وشایسته‌شهربانی میباشندبریاست کلانتری۱۵تبریك‌میگوئیم

جبلی. نقیب زاده. رادپیشه

آ ـ ۸۹۴۳

### ساکنین محترم‌علیای‌خیابان بهارشابسته

است‌برای‌تسریع‌در صدور اسناد مالکیت متصرفین رسید دادخواست خودرابااضمام مبلغ پنجاه ریال صندوق ثبت‌تحویل وقبض رسید آنرا بدفتر هیئت‌سه‌نفری‌تسلیم‌وبنام نویسی‌دردستان دولتی‌یبرانه جدیدالتاسیس روزهای دوشنبه‌چهارشنبه‌در محل‌انجمن خواهد بودرئیس انجمن علیای بهارفقیه‌مرندی

آ ـ ۹۰۰۹


دیوان

حکیم

# مختاری غزنوی

ازبزرگترین گویندگان‌قرن پنجم هجری‌استاد حکیم سنائی غزنوی مقابله‌شده باپنج‌نسخه کهن‌سال بااضمام تعلیقات‌وشرح‌حال

بقلم: رکن‌الدین همایون‌فرخ

دریاصدصفحه قطع‌وزیری‌وجلدزرکوب‌وچاپ مرغوب برای نخستین بارازطرف مؤسسه مطبوعاتی‌علی‌اکبرعلمی چاپ ومنتشرشد

آ ـ ۱۱۸۶۲ ۲ـ۳

اطلاعات

## برنامه سلام رسمی عید غدیر

صبح فردا مراسم سلام رسمی عیدغدیر در پیشگاه اعلیحضرت همایونی در کاخ گلستان انجام خواهد شد.

طبق برنامه‌ای که از طرف اداره تشریفات دربار شاهنشاهی تنظیم شده است اعلیحضرت همایونی ساعت ۸ صبح با لباس رسمی از کاخ سلطنتی عازم کاخ گلستان خواهند شد و از ساعت ۸ و نیم برنامه سلام رسمی بدین شرح در کاخ گلستان انجام میشود:

ساعت ۸ و نیم آقایان علماء، ساعت هشت و سه ربع هیئت وزیران، ساعت ۹ نمایندگان مجلس سنا، ساعت ۹ و نیم نمایندگان مجلس شورایملی، ساعت ده نخست وزیران، وزیران، استانداران، سفرای کبار و وزرای مختار سابق، ساعت ده و ربع قضات، استادان دانشگاه و رؤسای ادارات دولتی، ساعت ده و نیم ارباب جراید و روسای بنگاههای ملی و بازرگانی، ساعت ده و سه ربع افسران ارشد ارتش شاهنشاهی و ساعت یازده نمایندگان اصناف، کارخانه‌ها و انجمن‌های محلی به پیشگاه ملوکانه شرفیاب خواهند شد.

شاهنشاه مقارن ساعت یازده و نیم پس از پایان مراسم سلام کاخ گلستان را ترک خواهند فرمود.

## جشن ۲۸ مرداد برگزار نمیشود

بفرمان اعلیحضرت همایون شاهنشاه چون روز ۲۸ مرداد سال جاری مصادف با ایام سوگواری ماه محرم است لذا مراسم جشن و رژه معموله انجام نخواهد شد

## جشن انقلاب کبیر در سفارت فرانسه

سفارت کبرای فرانسه در تهران دیشب جشن چهاردهم ژوئیه را برپا کرده بود و بدعوت آقای هانری رو سفیر کبیر فرانسه و بانو، آقای نخست وزیر و آقایان وزیران و روسا و نمایندگان مجلسین و امرای ارتش و رجال و روزنامه‌نگاران و نمایندگان سیاسی خارجی با بانوان خود در این جشن حضور بهم رسانیده بودند.

مجلس جشن تا ساعت نه بعد از ظهر ادامه داشت و از طرف کارمندان سفارت فرانسه پذیرائی صمیمانه از مدعوین بعمل آمد.

## چاه شماره ۶ قم

### تا پانزده روز دیگر بنفت خواهد رسید

بطوریکه امروز مقامات رسمی شرکت نفت ایران اظهار داشتند چاه شماره شش منطقه البرز قم تا پانزده روز دیگر بنفت خواهد رسید. عمق این چاه اکنون به ۲۵۰۰ متر رسیده است و طبق پیش بینی متخصصین حفاری در عمق ۲۸۰۰ متری نفت فوران خواهد کرد و در طی پانزده روز دیگر سیصد متر بقیه حفر خواهد شد.

در مورد چاه شماره ۷ منطقه شمال مقامات رسمی شرکت نفت ایران گفتند که دستگاه حفاری جدید که برای حفاری این چاه خواسته شده بود نصب گردیده و از روز پنجشنبه ۲۷ تیرماه عملیات حفاری آغاز میشود.

## جشن پنجمین سال مجله روشنفکر

بمناسبت آغاز پنجمین سال انتشار مجله روشنفکر دیروز مجلس جشنی با شرکت جمع کثیری از خوانندگان مجله در سینما رویال برگذار شد.

برنامه جشن توسط آقای ریاحی یکی از نویسندگان مجله افتتاح شد و بعد آقای خدایار سردبیر مجله گزارشی از گذشته مجله و هدف آن بیان کرد.

سپس در قسمت هنری برنامه بانوان دلکش و الهه و شمس قطعاتی خواندند و بوسیله آقای خدایار هدایائی بخوانندگان و هنرمندانی که افتخارا در برنامه شرکت کرده بودند اهدا شد.

در پایان نویسندگان مجله بحضار معرفی شدند و پس از بیاناتی که آقای سرمد ایراد داشتند فیلم «گرفتار» نمایش داده شد.


## باده ریال

### بروید بجنگ صدها هزار ریال

از این پس هر هفته ده‌ها هزار نفر از مردم این کشور بدون اینکه یکدیگر را ببینند و شناسند باهم شرط بندی میکنند. شرط بندی چیست؟

از اینکه هر هفته جایزه پنجاه ریالی سخت آزمائی ملی بیکی از اعداد یک رقمی از صفر تا ۹ اصابت میکند شکی نیست اما آن عدد کدام است؟

من میگویم ۵ شما میگوئید ۶ دیگری میگوید ۹ و بالاخره عده‌ای هم بقیه اعداد از صفر تا ۹ را میگویند.

هنگام قرعه کشی سخت آزمائی ملی هر عددی که برنده شد کسانیکه آن شماره را دارند شرط را برده و ۹ نفر دیگر باخته‌اند و در واقع همیشه و هر هفته از ده نفر یعنی از ده شماره صفر تا ۹ یکی بطور قطع برنده مجموع پولهای آن ۹ نفر دیگر است.

بلیطهای شرط بندی فقط دارای ده شماره از صفر تا ۹ است که با حروف درشت و رنگ قرمز بر روی آنها نوشته شده هر کس عددی را که مایل است با پرداخت ده ریال بهای بلیط میخرد و در شرط بندی شرکت میکند خیلی ها ممکن است از یک شماره معین مثلا (۴) خوششان بیاید و صد بلیط (۴) بخرند در اینصورت اگر (۴) برنده شود کسیکه صد شماره (۴) خریده صد ۵۰ ریال یا صد ۵۰۰ ریال و یا صد تا هزار ریال و کمتر یا بیشتر (بسته بمیزان فروش بلیط) خواهد بود و حتی ممکن است یکنفر تنها تا یک میلیون ریال و بیشتر هم عاید شود.

بلیطهای شرط بندی که دارای جوائز بسیار زیاد و متنوع میباشد همین هفته منتشر خواهد شد

آ ـ ۱۲۱۵۶



## دادشاه یاغی در کمیسیون نفت

فردا صبح در مجله فردوسی

سه‌شنبه روز انتشار فردوسی است

آ ـ ۸۹۸۱



## چینی مسعود

آ ـ ۱۲۱۵۰ — ۱ ـ ۶

مرکز بورس املاک اراضی نارمک

بازرگانی شهاب میدان شهناز (فوزیه) تلفن ۳۳۳۳۶


## شاهنشاه و ملکه در میان زلزله‌زدگان

باز بید اعلیحضرتین از نقاط زلزله‌زده در روحیه زلزله‌زدگان والتیام جراحات آنان تاثیر فوق‌العاده کرد در این عکس عده‌ای از زلزله زدگان موکب اعلیحضرتین را باشعف استقبال کرده و کف می‌زنند

## برای جلوگیری از جریان سیل بخاک ایران

### اقداماتی بعمل آمد

### بدستور استاندار خوزستان هیئتی از منطقه مرزی ایران و عراق بازدید کردند

خبرنگار ما از خرمشهر گزارش میدهد چون به آقای صمصام استاندار استان ششم گزارش داده شده بود که در اثر طغیان شط‌العرب آب از سمت «طویله» واقع در مرز عراق سمت خرمشهر جاری شده است باینجهت بدستور آقای استاندار هیئتی مرکب از آقایان اعرافی کفیل فرمانداری، حاج فیصلی رئیس انجمن شهر خرمشهر و مسیبی معاون شهرداری و چند نفر دیگر به ناحیه مرزی اعزام و در داخله مرز ایران در حدود مرز عراق بررسی لازم بعمل آوردند و محل هائیکه معمولا آب از آنجا بخاک ایران سرایت میکند مورد بازدید قرار گرفت و چون نماینده سیاسی ایران در بصره نیز به هیئت مزبور اطمینان داده بود که جای هیچگونه نگرانی نیست باینجهت هیئت به خرمشهر مراجعت و گزارش لازم را به استاندار تسلیم نمود.

### وابسته مطبوعاتی جدید سفارت آمریکا

آقای چارلز بلوسر که در مرکز رادیوی آمریکا در شهر مونیخ خدمت میکند بسمت وابسته مطبوعاتی جدید سفارت کبرای آمریکا در تهران منصوب شده و بزودی وارد تهران میشود.

### پذیرائی آیت‌الله کاشانی بمناسبت عید غدیر

بقرار اطلاع حضرت آیت‌اله کاشانی فردا بمناسبت عید غدیر پذیرائی خواهند نمود.


### اطلاعیه

### سازمان عمرانی و ساختمانی کرج تلفن ۲۵۳۲۷

بدینوسیله بکلیه خریداران محترم زمین های سازمان عمرانی اطلاع داده میشود بیست شماره بشرح زیر برای دریافت سند مالکیت سازمان عمرانی، مراجعه که پس از واریز حساب با حسابداری سازمان عمرانی حواله محضر دریافت دارند.

| | | | |
|---|---|---|---|
| ۱۶ | ۳۹ | ۵۴ | ۱۲۰ |
| ۲۰ | ۴۳ | ۵۸ | ۱۲۱ |
| ۲۴ | ۴۴ | ۵۹ | ۱۲۲ |
| ۳۱ | ۴۵ | ۹۵ | ۱۲۳ |
| ۳۸ | ۵۳ | ۱۰۳ | ۱۲۶ |

توضیحا هر روز نیست شماره سند مالکیت حاضر و باطلاع خریداران محترم میرساند ضمنا اشخاصیکه تابحال موفق بخرید زمین نشده‌اند تا چند قطعه باقی است بسازمان عمرانی و ساختمانی کرج بوذرجمهری نوروزخان سرای عزیزیان نمره ۱۰ تلفن ۲۵۳۲۷ مراجعه فرمایند. آگهی آیادانا

آ ـ ۱۲۱۵۴



## چای فادا بنوشید

مرکز پخش: شرکت سهامی فادا ـ تلفن ۳۲۷۷۷ ۳۴۶۶۶



## امشب

شروع برنامه جدید باغ تابستانی مهمانخانه دربند باشرکت معروفترین بالت خاور میانه بریمن وار کستر ریتمیست شام مخصوص میز را قبلا سفارش دهید

تلفن ۸۳۴۲۲ ـ ۸۳۴۲۳ آ ـ ۱۱۹۳۰



## صابون رخت شوئی ایران

محصول کارخانه بلجیرین

با دوام ترین صابونهاست

مرکز پخش: شرکت سهامی فادا ـ تلفن ۳۲۷۷۷ ۳۴۶۶۶

آ ـ ۱۱۸۹۴



### خرید و فروش و تعویض

هر نوع املاک و اراضی و منازل در هر نقطه شهر و حومه بازرگانی شهاب میدان شهناز (فوزیه) تلفن ۳۳۳۳۶

آ ـ ۱۲۰۹۰


## تعطیل فردا

بمناسبت تصادف با عید سعید غدیر امشب در میدانهای محمدیه و فوزیه مراسم آتش بازی انجام خواهد گرفت و فردا کلیه وزارتخانه‌ها و ادارات تعطیل است و بهمان لحاظ روزنامه اطلاعات منتشر نمیشود.

## کمک به زلزله‌زدگان توسط روزنامه اطلاعات

| | |
|---|---|
| آقای حاجی علینقی کاشانی | ۱۰۰۰۰ ریال |
| آقای حسن کاشانی | ۱۰۰۰۰ « |
| پانسیون مایسن چاك سرهنگ محمود ملك خسروی و بانو چاك | ۴۰۰۰ ریال |
| دکتر داریوش بهنام از امریکا چاك | ۲۰۰۰ « |
| بانو شمس دولتشاهی نقد | ۱۰۰۰ « |
| دوشیزه منصوره | ۳۰۰ « |
| بانو طوبی مقدادی | ۶۰۰ « |
| سرهنگ پورزند و کیلی | ۷۰۰ « |
| آقای ناصر میرزائی | ۵۰۰ « |
| آقای بهمن میرزائی | ۵۰۰ « |
| دکتر نورالله کهن‌زاد | ۵۰۰۰ « |
| مخارج جشن انتصاب از کرج | ۱۰۰۰ « |

### تصحیح

چاك بانو امیرزاده کیکاوسی که برای زلزله‌زدگان روز قبل فرستاده بودند یکهزار ریال است که اشتباها یکصد ریال چاپ شده است.

### مخارج جشن به زلزله‌زدگان اهداء شد

بمناسبت انتصاب آقای دکتر اسماعیل فیلسوفی بریاست هیئت مدیره و مدیریت عامل سازمان مستقل آبیاری قرار بود مجلس جشنی از طرف دانشجویان دانشکده کشاورزی کرج در باشگاه دانشگاه برگزار شود ولی طبق پیشنهاد وی این جشن بعلت ماتم عمومی در اثر حادثه زلزله اخیر موقوف و مخارج آن توسط اداره روز اطلاعات جهت کمك بزلزله‌زدگان ارسال گردید.

### مساعدت‌های موسسه بنیادفورد

دیروز آقای (برج) رئیس مؤسسه (بنیادفورد) در ایران با آقای وزیر کشور ملاقات نمود و راجع بکمکهائیکه آن موسسه بدستگاههای وزارت کشور نموده اطلاعاتی به وزیر کشور داد.

طبق پیشنهاد آقای وزیر کشور قرار شد که راجع بتاسیس یك مدرسه حرفه‌ای کارگاه‌های مجهز برای نجاری ـ آهنگری ـ سیم کشی و غیره برای جوانان زندانی و ولگردان شهر تهران مطالعاتی شود تا بتوان از اعتبارات (بنیاد فورد) استفاده نمود.

توضیح اینکه مؤسسه (بنیادفورد) چندسال پیش از طرف مؤسسه خیریه کمپانی معروف فورد امریکا بمنظور مساعدتهای علمی و فنی بکشور ایران تشکیل شده است

### یك روز حقوق کلیه افسران و درجه‌داران و کارمندان ارتش بزلزله‌زدگان اختصاص داده شد

امروز تیمسار سپهبد هدایت رئیس ستاد بزرگ ارتشتاران بخبرنگار ما اظهار داشت بنابر تقاضای آقایان افسران و درجه‌داران ارتش مقرر گردید یك روز حقوق کلیه افسران، درجه‌داران و کارمندان ارتش جهت کمك بهموطنان زلزله‌زده و مصیبت‌دیده اختصاص یابد.

## یادی از ستارخان

### دیروز در مراسم پرده برداری از سنگ مزار ستارخان سناتور تقی زاده گفت:

### استقلال ایران مدیون از خودگذشتگی ستارخان و امثال وی میباشد

### دکتر شفق اظهار داشت: ستارخان در اواخر عمر به زحمت زندگی میکرد و در همین پایتخت با تنگدستی درگذشت

سناتور تقی‌زاده هنگام پرده برداری از سنگ مزار ستارخان

عصر دیروز مراسمی بمناسبت پرده برداری از روی سنگ مزار ستارخان سردار ملی، از طرف جمعیت عامیون ایران در باغ طوطی واقع در شهرری برگزار گردید.

در این مراسم عده زیادی از رجال و معاریف و آزادیخواهان صدر مشروطیت حضور داشتند. ابتدا آقای بهی سخنگوی جمعیت عامیون ایران مطالبی درباره شخصیت و مقام ستارخان ایراد نمود و سپس سناتور تقی زاده که خود از مجاهدین نام و معروف مشروطیت ایران میباشد رشته سخن را بدست گرفت و چنین گفت: من نمیدانستم که امروز باید در این مراسم نطقی ایراد کنم من اعتراف می کنم که هم اکنون کنار بالای قبر این سردار بزرگ استاده‌ام بیاد خاطرات دوران مشروطیت و بیاد فداکاریهای این سردار بزرگ می‌افتم بیادم می‌افتد که چه زندگی پر مخاطره‌ای داشتیم.

دهسال قبل که من از مسافرت خارجه بایران باز گشتم دیدم که در حدود بیست نفر از وکلای دوره اول مجلس شورایملی حیات دارند من با آنان مذاکره کردم که مران این سردار که چون چراغی در تاریخ مشروطیت ما میدرخشد آرامگاهی بنا کنیم ولی بعللی موفق بانجام رساندن این فکر نشدیم

چندسال بعد ما یازده نفر از نمایندگان دوره مشروطیت صحبت کردیم و از آنها استمداد کردم که آرامگاهی برای ستارخان ایجاد کنیم اما مبلغی که برای هزینه این منظور جمع شد ناچیز بود و بالاخره تصمیم گرفته شد که با آن مبلغ فقط سنگ مزار آن شادروان را تغییر و سنگی که در خورشان وی باشد تهیه شود.

درباره این مرد بزرگ همین قدر میگویم که استقلال ایران عزیز مدیون جانبازی ستارخان و امثال وی میباشد و البته شایسته بود که از او تجلیل بیشتری بشود من در میان مجاهدین مشروطیت ایران اعتقاد خاصی باین سردار دارم.

آقای تقی‌زاده در پایان سخنرانی خود باتفاق چند تن از روی سنگ مزار ستارخان پرده برداشت و از حضار تقاضا نمود که برای شادی روح آن مرحوم یکدقیقه سکوت کنند.

پس از انجام پرده برداری آقای نورالدین امامی نماینده مجلس سخنرانی جامع و مهیجی پیرامون فداکاریهای ستارخان در راه احیاء مشروطیت ایران و شخصیت و شجاعت سردار ملی ایراد نمود که مورد توجه حضار قرار گرفت.

آنگاه چند دسته گل که از طرف جمعیت عامیون و انجمن شهر روی تهیه شده بود بر روی مزار ستارخان قرار داده شد و سپس آقای دکتر رضازاده شفق شروع بصحبت نمود و در باره زندگی سردار ملی گفت:

ستارخان مردی صاحب عقیده و ایمان و نسبت بدین و مذهب بی اندازه علاقمند بود. در تمام دوره مجاهدی خویش همواره استظهارش بخداوند بود، ستارخان با وجود نیروی مزرگی که پیدا کرده بود همیشه متواضع بود و هر وقت انتقاداتی از کارهای شخصی وی یا مجاهدین دیگر بعمل می‌آمد آنرا با گوش هوش میشنید.

نکته مهم اینست که ستارخان برای ایران و بنام سعادت ایران قیام کرد و جان خود را مکلف دست نهاد. در چندسال قبل یکدسته خائن بکشور در آذربایجان بنام دموکرات ظهور کردند که برای فریب دادن مردم خواستند از نام و شهرت ستارخان استفاده کنند و اینطور جلوه دادند که ستارخان برای استقلال آذربایجان قیام کرده بود!

بدون شك آنان مرتکب دروغ و تهمت و خیانت شدند قیام ستارخان برای آزادی ایران بود نه استقلال آذربایجان

دکتر شفق در پایان بیاناتش گفت:

آخرین نکته‌ای را که باید با کمال تاسف متذکر گردم این است که ستارخان در اواخر عمر بزحمت زندگی میکرد وسایل راحت و آسایش برایش فراهم نبود و سرانجام در همین تهران و در پایتخت همین کشوری که برای آزادی آن دست از جان شسته بود در کمال تنگدستی درگذشت.

در خاتمه این مراسم آقای سرهنگ بدالله سردار ملی فرزند مرحوم ستارخان از اقدام جمعیت عامیون ایران در بارهٔ تعمیر سنگ مزار ستارخان تشکر نمود.

## اطلاعات کودکان

### پس فردا منتشر میشود

## وسپا کلوب ایران

نخستین گردش دسته‌جمعی اعضای خود را در روز جمعه بیست و هشتم تیرماه ترتیب خواهد داد ـ در روز مذکور کارتهای عضویت وسپا کلوپ و نیز پرچمهای مخصوص (با پایه‌های آنها) برای نصب روی موتورها بین کلیه اعضای نو زیع خواهد شد

## تمام دارندگان موتور اسکوتر وسپا

میتوانند برای ثبت‌نام و گرفتن برنامه گردش تا آخر وقت پنجشنبه ۲۷ تیرماه به

## شرکت سهامی ایران خلیج

خیابان کوشك ـ مقابل هتل کاروان مراجعه و در همانروز تزیین برای روز گردش دریافت نمایند ـ ضمنا در روز گردش کلیه اعضاء برای بهار میهمان وسپا کلوپ خواهند بود.

آ ـ ۱۲۱۵۲

(کانون آگهی)