سال سی و دوم ـ شماره ۹۴۳۵ | چهار شنبه هفدهم مهر ماه ۱۳۳۶ | تك شماره دو ریال و نیم

اطلاعات

۲۰ صفحه

خروشف از رد پیشنهاد مسافرت ژوکف بواشنگتن ناراحت است

بار دیگر در مرز سوریه و ترکیه تیراندازی شد ـ سوریه از اقدامات ترکیه بسازمان ملل متحد شکایت کرد

نیروی دریائی امریکا اعلام کرد:

شوروی اولین ملتی است که موشکهای بالیستیك هیدروژنی در اختیار دارد

(مشروح اخبار جهان را در صفحات ۳، ٤، ۱۸ و ۱۹ مطالعه فرمائید)

شورویها ٥ سال دیگر موشکی بکره ماه خواهند فرستاد

دومین قمر مصنوعی شوروی در روز جشن انقلاب اکتبر به فضا پرتاب خواهد شد

دالس گفت: آمریکا حاضر است در مورد کنترل موشکها و قمر مصنوعی در حدود کلی خلع سلاح با شوروی مذاکره کند

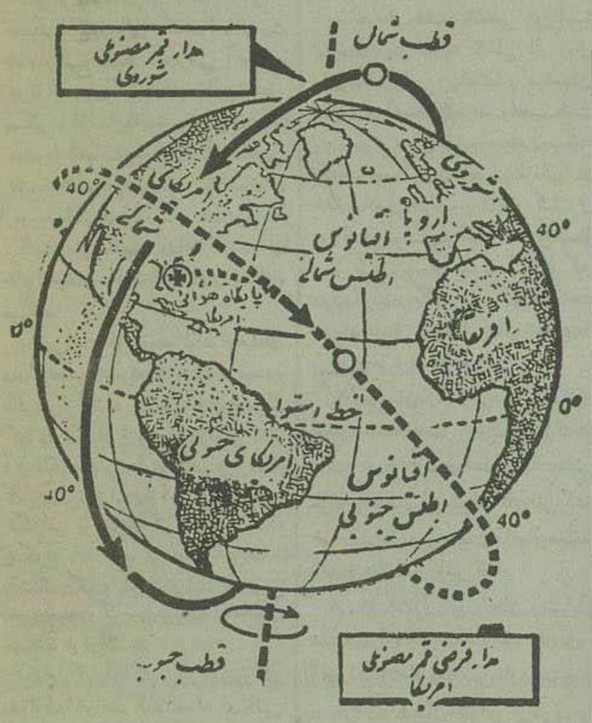

مسیر قمر مصنوعی شوروی و قمر آینده امریکا

بقیه از صفحه سوم

مراسم جشن مهرگان در پیشگاه اعلیحضرت همایون شاهنشاه و علیاحضرت ملکه ثریا پهلوی

دیروز فعالیت و پیشرفتهای یکساله فرهنگ عرضه گردید

نمایشگاه تعلیم و تربیت که مظهر فعالیتهای یکساله فرهنگی است مورد توجه شاهنشاه و علیاحضرت ملکه قرار گرفت

شاگردان اول دختر و پسر بدریافت مدال و جایزه از دست مبارك اعلیحضرتین مفتخر شدند

اعلیحضرتین هنگام بازدید از غرفه‌های نمایشگاه تعلیم و تربیت توضیحات متصدیان غرفه‌ها را با توجه خاص استماع میفرمایند

عصر دیروز مراسم جشن مهرگان در تالار فرهنگ برگزار گردید.

از ساعت سه و نیم شدیج مدعوین در تالار فرهنگ حضور یافتند واز همین ساعت آقایان نخست وزیر، وزراء، امرای ارتش و جمعی از نمایندگان مجلسین باتفاق وزیر فرهنگ در باغ دبیرستان رضاشاه کبیر ضلع جنوبی تالار، انتظار تشریف فرمائی اعلیحضرت همایونی و علیاحضرت ملکه ثریا پهلوی را داشتند والاحضرت شاهپور غلامرضا نیز قبلا در باغ دبیرستان حضور یافته بودند.

تشریف فرمائی

ساعت ٤ بعد از ظهر شاهنشاه و ملکه در

بقیه در صفحه بیستم

جریان روز

ایران

جوابهای ما

شاهنشاه در بیانات خود خطاب بدانشجویان عازم خارجه اشاره‌ای فرمودند که امروز یکی از مشکلات مهم ما را تشکیل میدهد.

مشکل اینست که جوانانی که برای تحصیل بخارج میروند پس از خاتمه کار خود بیل و رغبتی بمراجعت بایران ندارند همه هم و کوشش آنها بر این مصروف میشود که هر اندازه که میتوانند بازگشت خود را تاخیر اندازند و یا حتی با قبول کارهای کوچك برنگردند. ما یکبار این موضوع را نوشتیم که در مسائل اجتماعیکه همه امور درهم تاثیر متقابل میکنند وهیچ چیزی خود بخود و سوای از دیگر مسائل وجود ندارد. نمی توان بدون

بقیه در صفحه دوم ستون اول

جهان

پیشنهاد خروشف

پس از اعلام آزمایش موفقیت آمیز موشك قاره‌پیمای شوروی رهبران آن کشور بلافاصله در پی استفاده از اثرات تبلیغاتی آن بر آمدند. نماینده شوروی در کنفرانس خلع سلاح با شدت لحن بیسابقه‌ای پیشنهاد های دول غرب را رد کرد و بولگانین پیامهای سختی به ترکیه و دول غربی فرستاد.

درعین حال وزارت خارجه شوروی و عموم رهبران آن کشور با تاکید تمام علاقه خود را به حل قضایا و همزیستی مسالمت آمیز ابراز داشتند و حالت شخص نیرومندی را خود گرفتند که چون از برتری بی چون و چرای خود آگاهست نسبت بدیگران

بقیه در صفحه دوم ستون دوم

هوای شمال سخت منقلب است

در آمل باران بر هامردم را بسر کارشان میبرد

در هشتپر رود خانه ها طغیان کرد و مردم اثاثیه خود را به ارتفاعات بردند

اهالی وحشت زده ساری در خیابانهای مملو از آب فرار میکردند

خیابانهای شاهی تبدیل برودخانه شده است

هوای بعضی از نقاط شمالی ایران همچنان طوفانی است ونزول باران شدید ادامه دارد.

گزارش خبرنگار ما در آمل حاکیست که از ساعت یك بامداد دیروز هوا طوفانی و سخت منقلب گردید شدت باران ورعد و برق باندازه‌ای بود که مردم شب را در وحشت بسر بردند.

بر اثر نزول باران سیل آسا، سیلابهائی در تمام خیابانها و کوچه‌ها براه افتاد و دیوار چند خانه را فرو ریخت

فعلا مامورین شهرداری بوسیله ماشین های آتش نشانی مشغول بیرون ریختن آبهائی هستند که در حیاط منازل جمع شده است.

صبح دیروز که عبور و مرور در کوچه ها مقدور نبود، مردم بوسیله الاغ و یا روی کول باربرها محل کار خود عزیمت مینمودند.

طوفان شدید تا ساعت ٤ و نیم ادامه داشت این طوفان چهارمین طوفانی است که در هفته اخیر رخ میدهد.

در نوشهر

خبرنگار ما در نوشهر اطلاع میدهد که ظرف چند روز اخیر چندین مرتبه هوا طوفانی شد و از جمله پریشب طوفان بقدری

بقیه در صفحه هفدهم

پادشاه عراق در جشن تولد شاهنشاه شرکت میکند

برنامه مسافرت اعلیحضرت پادشاه عراق تنظیم و برای چاپ آماده شده است

امروز اطلاع حاصل شد پس از تغییراتی که در برنامه مسافرت اعلیحضرت ملك فیصل پادشاه عراق داده شد برنامه جدید تنظیم و پس از ترجمه برای چاپ آماده شده است و تا اوایل هفته آینده چاپ برنامه پایان خواهد یافت.

بطوریکه کسب اطلاع شده است بموجب برنامه‌ای که تنظیم شده اعلیحضرت ملك فیصل روز جمعه ۲٦ مهر وارد تهران خواهند شد و روز یکشنبه پنجم آبان تهران را بقصد بغداد ترك

بقیه در صفحه هفدهم

مقدمات جشن عروسی والاحضرت شهناز

انجام شد ـ دیروز کارت دعوت مدعوین جشن عروسی ارسال گردید

بطوریکه کسب اطلاع شده است از طرف دربار شاهنشاهی مقدمات برگزاری جشن عقد و عروسی والاحضرت شاهدخت شهناز پهلوی فراهم شده است. خطبه عقد عصر روز جمعه (پس فردا) در کاخ مرمر در حضور اعلیحضرت همایونی و علیا حضرت ملکه ثریا پهلوی و خاندان جلیل سلطنت بوسیله آقای امام جمعه تهران با حضور شهود و معرفین و خانواده داماد خوانده خواهد شد.

دیروز کارت دعوت برای کلیه مدعوینی که در جشن عروسی کاخ مرمر دعوت شده‌اند ارسال گردید. کارت برای آقایان وزراء، عده‌ای از آقایان سناتورها و نمایندگان مجلسین و روسای هیئت‌های نمایندگیهای سیاسی خارجی مقیم تهران ارسال شده است.

هراتی گفت تا بیست روز دیگر بیماران من بهبود کامل خواهند یافت

پزشکان موافق و مخالف درباره تاثیر شربت هراتی روی بیماری سرطان اظهار نظر میکنند

یکی از اعضاء کمیسیون پزشکی گفت: من اطمینان میدهم که داروی هراتی روی تومور سرطانی بیماران تاثیری نداشته است

هراتی گفت: از فردا دیگر بکسی شربت نخواهم داد. انتشار آراء و عقاید موافق و مخالف درباره داروی هراتی

دکتر ابادی | دکتر معتضدی | پرفسور ملکی | دکتر رحمتیان | دکتر هاشمیان | دکتر محمدعلی غربی | دکتر آرمین | دکتر مژدهی | دکتر معرفت

چنانکه خوانندگان محترم اطلاع دارند ساعت یك و نیم بعد از ظهر دیروز اعضای کمیسیون پزشکی پس از بررسی وضع بیماران هراتی از بیمارستان لقمان الدوله ادهم خارج شده و بکسر ببیمارستان پهلوی رفته جلسه مشورتی

بقیه در صفحه هیجدهم

سردبیر نیورویك در یك مصاحبه اختصاصی گفت:

من آمده‌ام از زمامداران ایران بپرسم آیا کماکان

در کنار ما خواهند ماند یا مانند سوریه راه خود را تغییر خواهند داد

«امریکا دو متفق پابرجا و صمیمی در خاورمیانه دارد که روی آنها خیلی حساب میکنند و دوستی آنها را برای خود غنیمت میداند و این دو متفق ایران و ترکیه هستند.»

خیلی محکم

رئیس شعبه مجله نیوزویك در واشنگتن این کلمات را خیلی محکم ادا کرد و گفت: «من بکشورهای خاورمیانه آمده‌ام تا از زمامداران این کشورها بپرسم آیا در کنار ما خواهند ماند یا اینکه مانند سوریه راه خود را کج کرده و بطرف کرملین متوجه میشوند.

مصاحبه با همکار لذت خاصی برای یك خبرنگار دارد خصوصا اینکه این همکار شخصیت برجسته و دارای شهرت بین المللی باشد. دیروز این لذت را با یکبار دیگر من چشیدم و مدت سه ربع ساعت با آقای «دارنست لیندلی» رئیس شعبه مجله نیوزویك در واشنگتن مشغول صحبت بودم.

آشنائی با اطلاعات

آقای لیندلی که هر هفته تحت عنوان «تحولات واشنگتن» اوضاع سیاسی جهان را زیر ذره‌بین میگذارد تقاضای مرا برای مصاحبه با خوشروئی استقبال کرد و هنوز چند دقیقه‌ای به ساعت شش بعد از ظهر مانده بود که او را در پارك هتل ملاقات کردم. نویسنده معروف امریکائی قبل از اینکه من بمعرفی خود

بقیه در صفحه دهم

یك کشف جدید در عالم پزشکی

شرح در صفحه نهم

آ ـ ۲۱٤۸٦

بسم الله الرحمن الرحیم

آگهی انتشار سهام با سرمایه یکصد میلیون تومان

باتائیدات خداوند متعال و پیروی از نیات خیرخواهانه بندگان **اعلیحضرت همایون شاهنشاه** که همواره معطوف بر فاه آسایش عموم بوده و هست و مخصوصا ذات همایون بخش توجه خاصی نسبت بتهیه مسکن و نجات مردم خانه بدوش از و بلائی و سرگردانی داشته و دارند و در این قسمت تاکیدات مکرر فرموده اند لذا:

شرکتی بنام (شرکت سهامی ساختمانی شهرآرا) با سرمایه یکصد ملیون تومان (یکهزار میلیون ریال) در شرف تاسیس میباشد

سرمایه یکهزار میلیون ریال مزبور بیکصد هزار سهم ده هزار ریالی منقسم میگردد که نصف آن نقدا باقی تعهدی است و پنجاه و پنج درصد از سهام را مؤسسین نقبل و چهل و پنج درصد باختیار خریداران علاقمند گذارده شده است.

نگانه هدف اصلی این شرکت خرید اراضی و تبدیل آن بخانه‌های مناسب با وضع حاضر و مراعات کامل اصول بهداشتی و فروش آن با نازلترین قیمت و اقساط طویل المدت باشخاص واجد شرایط زیر:

الف ـ صاحب سهم باشند.

ب ـ خانه مسکونی نداشته باشند.

ج ـ لااقل سه سال متوالی در تهران اقامت داشته باشند.

از آنجائیکه استقبال بی نظیری از طرف علاقمندان قبل از تشکیل شرکت مشاهده گردیده بدینوسیله یادآور میشود چنانچه قبل از انقضاء مدت مقرر (بیستم آبانماه ۱۳۳٦) سهام واگذاری در اختیار اشخاص تعهد و پرداخت گردد حق تقدم آنها ثابت خواهد بود که حق السهم خود را زودتر بانکهای معینه پرداخت و رسید از دفتر مؤسسین دریافت دارند و در جوهی که بعد ایر داخت شده باشد نخود صاحبان آن مسترد نموده و هیچگونه تعهدی در قبال آنها نخواهند داشت.

البته متخصصین ماهر و کارآزموده برای انجام این کار در نظر گرفته شده و انشاءالله در ظل توجهات مخصوص شاهنشاه و اولیای محترم دولت بانجام مقصود موفق خواهیم شد لذا مراتب را بدینوسیله باطلاع عموم هموطنان میرساند تا در صورت تمایل از تاریخ نشر این آگهی (۱۷ر۷ر۳٦) تا آخر روز بیستم آبانماه ۱۳۳٦ نصف بهای سهام درخواستی خود را بیانك‌ها و شعبات نامبرده زیر:

بانکملی ایران شعبه مرکز حساب شماره ـ	٦٤۷۰۰	بانکملی ایران باجه راه آهن حساب شماره ـ	۱٥۷۸۱۷
« « بازار « « ـ	٤۲۳٥۰	« « دخانیات « « ـ	۱۸۰۲۰۹
« « سعدی « « ـ	٦٤٦٥	« « دادگستری « « ـ	۱٦۰۹۰۹
« « دانشگاه « « ـ	۱۲۲٥۷۰	« « میدانشاه « « ـ	۱٥۲۸۳۱
« « حافظ « « ـ	٤۳٦۰	« باجه بازار سرای حاج حسن « ـ	٥٥٥۳٥
« « ژاله « « ـ	۲۱۲۰	« « خیابان خراسان « ـ	۱۹۰۱۳٤

که بنام شخص آقای ابراهیمی دریانی افتتاح گردیده پرداخت و قبض رسید آنرا بدفتر مؤسسین واقع در تهران سرای سینا شرکت سهامی چای عقاب تسلیم و در مقابل رسید موقت سهام بامضاء آقای مهدی ابراهیمی دریانی دریافت دارند خاتمتا متذکر میگردد نظر باینکه مؤسسین در نظر دارند اشخاص بیشتری در این شرکت سهیم و شریك باشند علیهذا مقرر گردیده غیر از مؤسسین بعلاقمندان دیگر حداقل یك و حداکثر بیست سهم داده شود. در قبال خرید زائد بر بیست سهم هیچگونه تعهدی نخواهد بود و ضمنا از خریداران سهام تقاضا میشود برای تبدیل رسید بانك برسید شرکت روزهای غیر از تعطیل از ساعت ٤ الی ۷ بعد از ظهر بدفتر شرکت مراجعه فرمایند.

۱ـ۲ آ ـ ۲۱۷۱۰

هیئت مؤسسین شرکت در شرف تشکیل

میلیاردها میکرب

آیا میدانید که میلیاردها میکروب در کف پیاده‌روها و کوچه و بازار در زیر دست و پای مردم میلولند و همراه گرد و غبار از زیر پای عابرین بلند شده و روی خوار بار که سر باز در مغازه ها گذارده شده می نشیند. خوردنی ها را باید در بسته‌های سربسته تهیه نمائید که از فساد و مضرات مصون بمانند چای خود را فقط از بسته‌های چای جهان تهیه نمائید که محفوظ مانده و از هر جهت مورد اطمینان است.

چای جهان

در سرای امید

تجارتخانه حسین شمس آماده انجام معاملات ملکی است تلفن ۲۳۹٤٥

پنج شنبه ۱۸ مهر

شب نشینی باشکوه در

مهمانخانه بزرك دربند

باشتراك

کارمن ارتکا

آوازخوان معروف اسپانیا و هنرپیشه سینما و رادیو تلویزیون

ماریزابل ارتکا

آوازخوان جدید اسپانیا

دورین کاون

رقاصه معروف آمریکائی، بالرکستر مشهور ایتالیائی

پالمبو

نگهداری میز

تلفن ۸۳٤۲٤ / ۸۳٤۲۳

آ ـ ۲۱٤۱۰ ۳ـ۳

کیلومتر ۸ جاده کرج

قطعات زمین ساختمان از دست متر ۱۰ تا بالا آب و برق سند مالکیت و نقد و اقساط بفروش میرسد بیازرگانی شهرزاد مقابل کالج تلفن ٤۰٤۰۱ مراجعه فرمائید

مجله هفتگی مهر ایران فردا در ٤۰ صفحه منتشر میشود

ایران

جوانهای ما

بقیه ازصفحه اول

درنظر گرفتن همه‌علل‌وشرایط کسی‌را یاهده‌ای‌رامحکوم کرد .

بایدتصدیق نمود که‌محیط‌تربیتی‌خانه ومدرسه‌در کشورما وضع‌خوبی ندارد، تخم‌یاس‌وبدبینی ازاول‌دردل کودکان‌ما کاشته‌میشود.زندگی‌خانوادگی‌ودوران مدرسه‌وروابط‌اجتماعی‌در کشورما‌اطفال و جوان‌ها را موجوداتی بیرمق و بدون شوق وحرارت بار میآورد

این‌جوانهاوقتی که بخارج‌میروند برای‌اولین‌بارچشمشان بدنیای‌تازه‌ای کشوده‌میشود بدنیائی که هیچگونه شباهتی بادنیای‌آنهاندارد .

نگرانی‌و اضطراب دائمی ویاس و بدبینی کشنده‌ای که مولود تربیت خانوادگی‌ومحیط آموزشی آنهابوده دراثراقامت‌در کشورهای خارج‌تبدیل بسکون‌وآرامش‌وخوش‌بینی وامیدواری میشود؛ آنهابتدریج‌باروابط‌اجتماعی تازه‌باصفات‌واخلاق تازه‌و با انسانهای تازه‌ومحیط‌تازه‌ای‌خومیگیرندذهن‌وخاطر آنهادرمقام‌مقایسه دنیای گذشته‌آنها خانواده‌ومدرسه‌اجتماعی آنهارامحکوم میکند

بدیهی‌است که‌این‌جوانهاهرچه‌پایان دوران‌تحصیلات‌وکارشان‌نزدیک میشود نگرانی‌از آینده درذهن آنهااوج‌می‌گیرد، نگرانی‌ازورود دردنیائی که‌از آن‌خاطره‌خوبی‌ندارند. نگرانی‌ازدنیائی که‌چندین‌سال‌است‌از آن جداشده‌اند. نگرانی برای‌زندگی‌آینده واینکه چگونه باید زندگی‌خودراتامین‌نمایند واینکه‌چگونه بایدازشرایط مصنوعی که‌سیستم‌بوروکراسی‌اداری‌بآنهاتحمیل میکند فرار کنند.

آنهامی گویند اگر برگردیم‌روزگار دشواری‌راخواهیم گذراند ؛برای‌یافتن شغل، برای محل‌کار، برای‌حقوق، برای مقام برای‌همه‌چیز دچاراشکال‌خواهیم‌شد آنها میگویند آنچه که‌مارا رنج‌میدهد این‌نیست که‌کارمناسبی باحقوق‌مناسبی وجودندارد، بلکه‌دردماآنست که‌تبعیض وجوددارد؛ ترسیه‌واعمال نفوذ برابر و یاشاید بیشتر از استحقاق‌ولیاقت اثر دارد .

نگرانی‌ماآنست که‌کارموجودووضع ثابت‌وحقوق‌معینی‌راباید‌بامیدوضع‌مبهم وآینده‌تاریک‌رها کنیم.

هر حال اصل اینست که کشور ماباین‌جوانها، نیروی‌فکری وتجربه وتحصیل آنهااحتیاج فراوان داردهیچ‌نمیتوان انکار کرد که‌تحولات اقتصادی وصنعتی‌واجتماعی مادرگرو وجودجوانهای‌تحصیل کرده‌وکارآزموده میباشد.هر قدرطبقه تحصیل کرده در این کشورافزایش‌یابد تحولات سریع ترصورت‌میگیرد، فقروجهالت‌ونادانی زودتر ریشه کن‌میشود؛جوانهای‌تحصیل کرده‌مانیروی‌پیشاهنگ‌تحولات آینده کشورند• بحث برسراینست که باید شمانت‌وامنیت‌روحی برای جوان ها فراهم کردوآنهاراآینده‌امیدوار کرد زمینه باید طوری‌فراهم‌شود که اصل تبعیض واعمال نفوذوتوصیه در گرفتن شغل‌ومقام‌ازبین برودواصل‌واساس‌برای کاراستحقاق‌ولیاقت باشد باید‌جوان ها اطمینان‌داشته‌باشند که اگر مراجعت کنندوبرای‌خدمت‌بنقاط‌دورافتاده‌بروند زندگیشان‌تامین‌میشودوبالاخره‌شرایط کاروادامه‌آن‌برای‌همه‌برطبق‌مقررات اجرامیگردد.

اگر برای‌جوانهای تحصیل کرده و مخصوصاآنهائی که در نقاط‌دور دست کشور خدمت می کنند مزایائی در نظرگیرند وازنظرمادی‌زندگی‌آنها رابخوبی تامین کنندجای دوری‌نمیرود چون‌واقعا افراد کشورمانگران‌این‌جوانها احتیاج دارند. نمیتوان ازذکر این مسئله‌خودداری کرد که اساس‌تعلیم و تربیت ماقدرت‌اخلاقی ونقوای‌روحی جوانهاراتقویت نمیکند.جوانها بایددر اثریک تربیت صحیح ؛ بمبانی وطن دوستی؛ آشناشوند.میلیونهانفر ازافراد کشورما درشرایط ناگواری زندگی میکنند. انسانیت‌واخلاق‌حکم‌میکند که جوانهای‌ما که‌ازمیدان‌این‌جامعه‌برخاسته‌وبپول‌همین‌مردم‌تحصیل کرده‌اند کمرخدمت هموطنان رابربندند • جوانهائی که حتی‌ازقبول پول‌خوب و شغل‌خوب سرباز میزنندوحاضر نیستند دردمندان‌ورنجوران‌هموطن‌خودرادرمان نمایند ومیخواهندبکشور خارج سفر کردند؛ اینها ازنظر اخلاق وانسانیت محکومند؛ اینهاوجدان شغلی وحس انسان‌دوستی‌ووطن‌پرستی‌خودراازدست داده‌اند وبنهایت‌تاسف باید گفت بـا وجوداحتیاج شدیدی که جامعه مـا بافرادکاردان‌دارداما نمیتواند این‌همه خودخواهی‌رامحکوم‌نمایدوباین‌جوانها نگوید حال که‌شماازماره برمیگردانید ماهم‌بوجودشمانیازی‌نداریم ..

جهان

پیشنهاد خروشف

بقیه‌ازصفحه اول

روش ملایم‌و بزرگ منشانه‌ای درپیش میگیرد .

اکنون‌نیزپس‌از پرتاب قمرمصنوعی شوروی که‌اثر روحی وتبلیغاتی موشك قاره‌پیمارا‌بمراتب بیشتر کرده است، یکباردیگرشورویهادرپی آن‌بر آمده‌اند که‌مزایای نظامی‌واستراتژیك خودرا درخدمت‌منافع‌سیاسی‌ودیپلماتیك بکار برند.شوروی‌بخلاف آمریکادر این امر مهارت‌فراوان دارد اگر آمریکائیها نتوانستندونخواستنداز مالکیت‌انحصاری بمب‌اتمی‌درسالهای پس‌ازجنگ‌مزایای سیاسی‌حاصل کنند،شورویها بهیچوجه دراین‌امر قصورنمی کنند.

مصاحبه‌خروشف بامخبر روزنامه نیویورك‌تایمز نمونه کاملی از روش ماهرانه‌اووسایر دیپلماتها و سیاسیون شوروی‌درآمیختن‌تهدید وتحبیب‌است وی‌ازطرفی‌دنیای‌غرب‌راصیحت‌میکند که‌ازبوجودآوردن‌ماجرای‌تازه‌ای در خاورمیانه‌بپرهیزد و پیشنهاد کنترل بین‌المللی‌موشکهاواقمارارامطرح‌میسازد و از طرف دیگر تهدیدمیکند که دنیای‌غرب‌درجنگ‌آینده‌منهدم‌خواهد شدوقدرت‌تخریبی‌موشکهای شوروی‌را برخ‌دول‌غربی‌میکشد.

این‌نحوه‌بیان‌بارهاازخروشف‌وهمکاران اوشنیده‌شده است وهدف‌آن‌نیزکاملا روشن است• اومیخواهدهرچه بیشتر مزایای‌تبلیغاتی‌ازپیشرفت‌های‌فنی کشور خودبدست‌آوردودرمیان ملتهای‌مختلف بانحاء مختلف تاثیر کند.

خروشف‌انتظاردارددوستان ومتمایلین شوروی‌راباادامه سیاست‌خود تشویق‌و آنهارابقدرت‌خودمطمئن‌سازد. همچنین درنظردارد درمیان‌ملتهای بی‌طرف و متمایل‌بغرب‌برحیثیت‌شوروی‌بیفزایدو آنهاراازقدرت‌روزافزون‌شوروی‌بترساند درباره‌نتایج‌این‌سیاست فعلاچیززیادی نمیتوان گفت، ولی‌دراینکه‌موفقیتهای نسبی‌بدست خواهدآورد جای تردید نیست.

جالبترین نکته درمصاحبه خروشف پیشنهادی‌است که جهت کنترل بین‌المللی‌موشکهاواقمارو آغازمذاکرات امریکاوشوروی طرح کرده‌است• وی‌پس ازآنکه‌اخطارمیکندباآدمهای‌معمولی «گوشت‌وخون» نمیشودجنگ‌موشك هارفت‌وبدین ترتیب‌قدرت‌خودرا برخ دنیای‌خارج میکشد، آمادگی خودرا برای‌مذاکره‌اعلام میدارد.

بی‌تردید در شرایط فعلی هر نوع مذاکره‌ای بیشتر بنفع‌شوروی خواهد بود تاغرب.خروشف‌نیز امیدوار است نماینده‌او که‌طبعا در کنفرانس‌باقدرت واستحکام بیشتری سخن‌خواهد گفت بتواندامتیازاتی‌برای‌دولت خودبدست آورد.ازاین گذشته خروشف مسئله انعقاد قراردادی‌را بین‌امریکاوشوروی دراین زمینه مطرح‌ساخته‌است این پیشنهاد بی‌تردید کوششی‌است‌در راه جدا کردن امریکاازمتحدین غربی آن. دبیر کل‌حزب کمونیست شوروی خوبی‌میداند که دول‌غـربی‌چه‌اندازه ازمذاکرات دوجانبه دوقدرت درجه اول‌جهان‌نگرانی‌دارندوچقدرمتوحشند ازاینکه«حریفان کوچکتر ومحتاطتر» بقول‌یك‌روزنامه‌انگلیسی، کنار گذاشته شوند• ازاینرو کنترل‌بین‌المللی‌سلاح های‌فضائی‌رامو کول‌توافق آمریکا وشوروی‌میکند.

دربرابر این‌پیشنهاد ماهرانه، روش‌وزارتخارجه‌آمریکا تاکید بر مسئله‌وحدت‌غرب بوده‌است• دالس اعلام‌داشت که‌حاضر بمذاکره‌باشوروی است، ولی کنترل‌موشکها نیزبایددر حدودکلی‌خلع سلاح‌موردبحث قرار گیرد وپیشنهادهای‌قبلی‌غرب درمورد خلع‌سلاح‌را مبنائی‌برای‌این‌مذاکره دانسته‌است.

درهرحال‌مصاحبه خروشف‌نشانه تمایل‌شوروی شروع‌مجددمذاکرات خلع‌سلاح است‌ونماینده شوروی در مجمع‌عمومی‌نیز تقاضا کرده‌است،مجمع فوراباین‌موضوع‌رسیدگی کند. نماینده آمریکاییز دراین‌تقاضامانماینده‌شوروی همداستان‌شده‌است‌وروزپنجشنبه کمیت سیاسی‌مجمع‌عمومی‌مذاکرات را در باره مسئله خلع‌سلاح آغاز خواهد کرد.

خانواده های محترم تهران

توجه فرمائید

مثل همیشه برای تهیه مایحتاج

پوشاکی پائیز وزمستان خود واطفالتان

بفروشگاههای جنرال مد

رجوع کنید

خیابان سعدی ولاله‌زار کوچه برلن

ساعات کار صبح از ۸ونیم تا۱۲ ونیم

بعد ازظهر از ۴ تا ۵ر۸

آ_۲۱۵۸۶ ۱_۳ «کانون طوطی»

قم_هتل بهار

علی نیساری که سابقامهمانخانه ارم‌قم‌راداره میکرد اینك درمهمانخانه زیبائی‌بنام‌هتل‌بهارخیابان‌موزه‌روبروی مسجدجدیدازمشتریان خودومسافرین محترم‌پذیرائی مینماید

نشانی _قم_خیابان‌موزه _ هتل بهار_مدیر: علی نیساری

۲_۴ ۱_۱۹۲۶۶

برای مشاهده عالیترین بخاری آلمانی

به شرکت تهرانشهر خیابان سعدی‌مراجعه فرمائید .

آ_۲۱۵۱۰ آگهی مصور

درکانون دانشوران

بمناسبت میلاد مسعود مصلح بزرگ جهانی‌خاتم‌پیامبران حضرت‌محمدبن عبدالله(ص)ازساعت ۷ بعدازظهر۵شنبه (فردا)مجلس‌جشنی‌درانجمن‌دانشوران ایـران‌تشکیل میشود علاوه‌براجراء برنامه‌ادبی استادان عالی‌مقدار آقایان:سیدمحمد محیط_طباطبائی: محمدجناب‌زاده_ سیدعلی‌اصغرعدیلی خطبای‌مشهور درباره‌میلاد وآثاربعثت حضرت‌نبی‌اکرم(ص)سخنرانی‌مینماید ورودبرای علاقمندان آزاداست.

آ_۱۵۶۷۵

تیمسار معظم ریاست شهربانی کل کشور

چون‌درظرف کمتراز۲۴ساعت‌اموال مسروقه اینجانب‌بوسیله شعبه‌آگاهی کلانتری۲۲ کشف ومسترد شدوظیفه خودمیدانم که اززحمات سرگ.ار سرهنك‌پیامی‌رئیس کلانتری و آقایان بهمن میرصمدی رئیس آگاهی و مسعود سلطانی اظهارتشکر نموده‌واستدعای تشویق‌آنان را ازریاست‌محترم‌شهربانی خواستارم. حسن بهرامی

آ_۱۵۶۲۱

دکترعباس جناب زاده

دارای گواهینامه از دانشکده طب فرانسه(امراض‌مقاربتی ومجاری ادرار ودستگاه تناسلی) خیابان منوچهری مقابل کوچه دبیرستان‌ژاندارك.

آ۱۳۲۶۳ ۱۴_۲۰

سپید و سیاه

ازشماره مخصوص مهرگان

دوره جدیدی در حیات سپید وسیاه شروع میشود

مجله سپیدوسیاه

باجنبش و تحولی که آغاز کرده

سرنوشت خودرا بدست خوانندگان گرامی واگذار میکند

دراین شماره ما ازشما خواسته‌ایم که رای بدهید آیا

سپیدوسیاه

باید مجله خانواده‌ها باشد یانه؟

سپیدوسیاه روزجمعه بایك هدیه بسارتفیس‌دیدگان

شمارا مسحور خواهد ساخت

مجله سپیدوسیاه

درآینده روزهای جمعه هرهفته

منتشرمیشود

آ_۲۱۶۰۴

بانهایت تأسف‌وتأثرفوت **مرحومه هاجرشیبانی** فرزند مرحوم میرزا طاهرصیرالملك‌والدمهندس‌رحمت‌الهشیبانی‌راباطلاع آشنایان دوستان واقوام‌میرساند مجلس‌ختم مردانه‌ازساعت۹الی۱۱صبح‌پنجشنبه۱۸ر۷ر۳۶در مسجدمجدومجلس‌ختم‌زنانه‌درهمان‌روزازساعت‌چهارتاشش‌بعدازظهر درمنزل‌منهدس رحمت‌الهشیبانی‌واقع‌درخیابان‌خانقاه کوی‌صیرالملك‌منعقد میباشد.

مهندس رحمت الهشیبانی _ شایسته _ ملك‌الزمان والیه‌شیبانی _ عزت‌شیبانی_ محمدعلی شیبانی_ موسی شیبانی (ذکاءالسلطنه)عنایت‌الهشیبانی_سرهنك‌هدایت‌اله شیبانی _ مهندس‌حسن‌شیبانی _ سرهنك کاظم شیبانی سرهنك‌ناصر شیبانی _ دکتر علی اکبر شیبانی_ مهندس مهدی‌شیبانی_علیرضاشیبانی_سلیمان‌صالح_سرتیپ‌قرائی دکترقاسم‌باقری_سیداحمدمجرد_دکتر محمدحسن تنکانی

باکمال تأسف‌مصیبت‌واردهرا‌ازماندگان آن‌مرحومه‌تسلیت‌میدهیم آ_۱۵۵۷۹

بمناسبت یکمین سال‌وفات‌مرحوم شاهزاده‌خانم اصلانی‌مجلس‌تذکری درمنزل‌انجانب‌واقع درخیابان شاهرضا میدان‌فردوسی کوچه نیائی شماره (۱۸)ازساعت۴عصر ۵ شنبه۱۸مهرماه‌برقرارخواهدبود.

آ_۱۵۶۲۳ **علیمحمداصلانی**

باکمال‌تاسف‌فوت **صفرصیائی** کارمندسفارت‌مصررابه‌اطلاع دوستان‌و خویشان‌میرساند.مجلس‌ختم مردانه‌آنمرحوم درروزپنجشنبه۱۸مهرازساعت ۳الی۶بعدازظهر درمسجد لاریجانی‌واقع‌درپامنار وختم‌زنانه‌در همان‌روز در منزل‌آنمرحوم واقع‌درخیابان‌فلاح کوچه‌اشتری منعقدمیباشد.

کاظم‌جمشیدی_حاجی آقاجمشیدی_عباس‌جمشیدی حسن‌جمشیدی مصیبت‌واردهرا‌تسلیت‌میگوئیم. آ_۱۵۶۲۱

باکمال‌تاثرفوت‌برادرعزیزمان **محمدعلی نعمتی** راباطلاع‌اقوام‌ودوستان محترم میرساندمجلس‌ختم‌مردانه‌روزپنجشنبه ۱۸ر۷ر۳۶ ازساعت۳بعدازظهر الی‌ساعت۵درمسجدحاجی‌امجدواقع‌درخیابان آرامتاچهارراه‌خوش وختم‌زنانه‌در همان‌ساعت‌درمنزل شخصی‌واقع درخیابان۲۹ اسفند کوچه پهلوانی منعقد خواهدشد•

علی اکبر نعمتی_محرمعلی نعمتی_کربلائی بهرامعلی حیدری_غلام‌خان کریمی _عینعلی ملك‌لو_محمود کریمی ابراهیم علیخانی_ عباسعلی علیخانی_ فرزند علیخانی محمدعلیخانی _ علی اکبر رضانده‌لو_ پناه‌الـه‌باطنی عزیزاله باطنی _کتابعلی احدی

آ_۱۵۵۹۱ بازماندگان آن‌مرحوم تسلیت‌میدهیم

روزپنجشنبه‌هیجدهم مهرماه که‌مصادف‌باسومین‌سال درگذشت‌شادروان **محمدرضامنصور**است‌مجلس‌تذکری‌ازساعت ۴الی۶بعدازظهر درمنزل‌آن مرحوم‌واقع‌درتجریش‌خیابان‌زعفرانیه برپاخواهد بود. دوستان‌وآشنایان‌تمنی دارد درمجلس‌مزبورشرکت فرمایند

۲_۲ آ_۱۵۵۳۴ **خاندان‌منصور**

تشکر و اعتذار

بدینوسیله ازذوات محترمیکه درمصیبت وارده با ماحضوراً وکتباً از تهران‌و شهرستانهاهمدردی کرده‌اند سپاسگزاری نموده‌چنانچه‌تأخیری در شرفیابی‌شود بواسطه تالمات روحی‌است معذوریم.

آ_۱۵۶۴۱ **خانواده شاملو**

تشکر

بدینوسیله ازعموم آقایان‌واقوام ودوستان وآشنایان محترم که‌لطفادر مراسم تشییع جنازه و تذکرهفته مادر عزیزم شادروان بانو ترکان باقری شرکت‌ویاکتباً ابرازهمدردی وتفقدفرمودندتشکرنموده وبقاء عمروسلامتی همگی رااز‌خداوندمتعال‌خواستارم آ_۱۵۶۹۹ **محمود باقری**

بدینوسیله باطلاع دوستان وفامیل محترم‌میرساند **چهلمین شب وفات جوان ناکام مرحوم یحیی میرزا کامرانی شب جمعه‌هیجدهم مهرماه‌در مقبره مرحوم مغفور فتحعلیشاه قاجار طاب‌ثراه ازساعت۴ الی۶ بعد ازظهرمنعقداست**

آ_۱۵۶۰۷ **مهندس علیرضا امیرسلیمانی**

درگذشت **آقای‌سیدکاظم‌قائم‌مقامی** را باطلاع‌کلیه دوستان واقوام میرساند مجلس‌تذکرمردانه روزپنجشنبه هیجدهم‌مهرماه ازساعت ۴ تا ۶ بعد ازظهر درمنزل‌آنمرحوم واقع‌درخیابان دلگشا _ سه‌راه جابری _ کوی نیکنام_ کوچه نیك‌زاد برگزارمیگردد ضمناً بنا بوصیت آن‌شادروان سایر مخارج ختم‌بمصرف‌خیر بمیرسد .

جمال قائم‌مقامی _ حسین قائم‌مقامی_ سیدمصطفی قائم‌مقامی _ جعفرشفائی _ حسین شفائی_ حسن شفائی نقی سماوات

بعموم‌بازماندگان آنمرحوم‌مصیبت‌واردهرا تسلیت‌میدهیم آ_۱۵۶۱۵

باکمال تاثروتاسف‌فوت ناگهانی جوان‌ناکام‌عباس(علی)معروف نظرفچی راباطلاع‌عموم‌دوستان‌وآشنایان‌میرساند . ضمنامجلس ختم ازطرف‌کارکنان شرکت اتوعدل درروز پنجشنبه ۱۸ر۷ر۳۶درمسجد همت‌آبادواقع‌درخیابان البرزچهارراه‌حاجی‌محراب ازساعت۳الی ۵ بعدازظهر منعقدخواهدبود

ازطرف‌کارکنان شرکت‌اتوعدل **حسین هاجرلـو _عبدالله درودی‌زاده _اصغر عزیزی**

آ_۱۵۶۵۷

در گذشت بانو **مهین گلستانیان** همسر آقای‌مهدی گلستانیان‌را باطلاع‌خویشان‌ودوستان آنمرحوم‌میرساند.مجلس‌ترحیم‌مردانه‌درروزپنجشنبه۱۸ مهرماه‌ازساعت۹الی‌یازده‌ونیم‌درمسجدلاله‌زار وترحیم زنانه‌درهمان‌روز بعدازظهر درمنزل شخصی‌واقع‌درخیابان بیست‌متری‌یوسف‌آباد (محمدرضاشاه)چهارراه‌آزادمردان برقراراست .

حاج‌سیدمحمدگلستانیان_باقر موسوی _حاج‌شیخ مرتضی مظاهری_مصطفی مظاهری_رضامظاهری_دکتر حسن‌رناسی_دکترسرگردحسین‌گلستانیان_ کریم‌خدائی اکبرمقاره_ مهدی‌گلستانیان_کمال‌گلستانیان_ علی گلستانیان

آ_۱۵۶۳۷ بعموم بازماندگان آنمرحومه تسلیت میدهیم.

مجلس ترحیم

بانهایت‌تأسف وتاثر فوت‌مادر عزیزم مرحومه **حلیمه پاکدامن** رادر رضائیه‌باطلاع‌اقوام ودوستان وآشنایان میرساند مجلس‌ترحیم مردانه آن‌مرحومه روزجمعه ۱۹مهرماه جاری ازساعت۳تا۶ بعدازظهر درمسجد زرین‌نعل (خیابان زرین‌نعل) منعقد ومجلس‌ختم‌زنانه‌نیز بعداز ظهرهمان‌روز درمنزل (خیابان‌زرین‌نعل کوچه باصحی کاشی۹) برقراراست.

آ_۲۱۶۳۲ **محمد _پاکدامن**

بازماندگان آنمرحومه مصیبت واردهرا تسلیت میدهیم

خانواده‌های‌حبشی ورضائی_حریری_ممقانی‌راده هشترودیان_برادران‌فرشچی _کمپانیه بانهایت تاثر درگذشت ناگهانی‌مرحوم اخوی **آقای‌حاجی خلیل آقاحبشی** رادرتبریزباطلاع عموم ودوستان وخویشاوندان میرساند مجلس‌ترحیم روزپنجشنبه۱۸ر۷ر۳۶ ازساعت۳الی۵بعدازظهر درمسجد امامزاده زیدمنعقداست مجلس‌ترحیم‌زنانه نیز درهمان‌روز عصر درمنزل‌آقای حاجی‌محمود آقا رضائی حریری واقع‌در خیابان بوذرجمهری‌درخونگاه‌برپاخواهدبود

آ_۱۵۶۵۱ **علی‌اکبرحبشی**

بعموم‌بازماندگان آنمرحوم‌مصیبت واردهرا‌تسلیت‌میدهیم .

بمناسبت‌فوت**مرحوم‌جوادریاضی** وکیل درجه‌یك دادگستری مجلس‌تذکری ازساعت ۴تا۶ بعدازظهر روزه‌شنبه ۱۸ر۷ر۱۳۳۶درمسجد ارك منعقداست .

ازآقایان فضلا وهمکاران وبستگان ودوستان فقید سعید خواهشمند است باشرکت دراین‌مجلس روح‌آنمرحوم‌راشادفرمایند . آ_۱۵۷۰۷

رئیس کانون‌وکلاء دادگستری _ هاشم وکیل

نظر بفوت فاضل دانشمند **حاج‌محمدجوادریاضی همدانی** طالب‌ثراه که‌عمری‌را صلاح ودرستی گذرانیده مجلس‌ترحیم‌آنمرحوم عصر پنجشنبه هیجدهم مهرماه‌درمسجدارك منعقدامیداست‌دوستان واقوام‌شرکت فرموده ماجوروسبب تسلیت‌بازماندگان‌میباشد

الاحقر ضیاءالدین‌الحسینی‌الاسترابادی_ الاحقرمرتضی الحسینی التنکانی_الحاج‌بهاالدین‌صدوقی همدانی

باکمال تاثرفقدان اسفناك‌دانشمند معظم مرحوم‌مغفور **حاج‌محمد جواد ریاضی همدانی** وکیل‌پایه‌یك‌دادگستری راباطلاع‌دوستان وآشنایان‌میرساند مجلس‌ترحیم‌پنجشنبه ۱۸مهرماه ازساعت۴الی۶بعدازظهر درمسجدارك‌وختم‌زنانه درهمان‌روز وساعت‌درمنزل‌آنمرحوم واقع‌در خیابان عین‌الدوله خیابان‌عباس‌آباد کوچه‌فداکارمنعقدمیباشد.

سرتیپ‌نصراله خوشنویسان _تقی برزین _دکتر حسن طباطبائی_ تقی صالحی_ ابراهیم زنجانی_ بهبهانی امامی_ طهوری_ مقدسی_ لطفی‌زاده_سرهنك‌ایزدی حسن‌وعلی ریاضی

آ_۱۵۶۲۹

بخانواده‌های محترمی که دراین‌حادثه‌عزاداراندمصیبت‌واردهرا‌تسلیت‌میدهیم

بانهایت‌تاثروتاسف‌درگذشت‌شادروان **آقای‌فتح‌اله‌الهی** را باطلاع کلیه‌خویشاوندان‌ودوستان‌میرساندمجلس ترحیم‌آنمرحوم روزجمعه۱۹ر۷ر۳۶ ازساعت۳الی۵ر۳۰ بعدازظهر درمسجدحاج‌میرزاشفیع‌واقع‌درمیدان‌محمدیه برپاخواهد بود.

علی الهی _ حاج رحمت‌اله افشار _ حاج عزیزاله افشار یداله الهی_ حسن الهی_ناصرالهی_منصورالهی مسعود الهی_ نصرت اله الهی_ عزت‌اله الهی _رضا ایزدیان_ سید علی اکبرمکی

آ_۱۵۶۷۹

بعموم بازماندگان آنمرحوم مصیبت وارده را تسلیت میدهیم

بانهایت تاسف وتأثر فوت ناگهانی جوان‌ناکام **احمداصلانی** را باطلاع‌عموم دوستان و آشنایان میرساند• مجلس ختم روز پنجشنبه ۱۸ر۷ر۳۶ازساعت۹الی۱۱درمسجدارك وختم زنانه روزجمعه۱۹ر۷ر۳۶ در منزل‌شخصی‌آنمرحوم واقع‌درخیابان‌امیریه جنب مسجدفخریه خیابان‌میامی کاشی‌شماره ۴۳منعقدمیباشد.

آ_۱۵۶۷۱

اصلانی_ چیت‌ساز_ حسینعلی _ مشکی_ طاهری فرشچی _ عتیقه‌چی_قصبی _ اصفهانی پور _ شجاعی گلستانه_ سابه _مظفری_مظفریان _نقره‌چی_جواهرچی

بعموم بازماندگان آنمرحوم مصیبت‌وارده را تسلیت میدهیم

خانواده‌های‌علوی‌وملجائی فوت‌خلدآشیان سلالةالاطباب والمجتهدین **آقاسیدجابر ملجائی خلخالی** را بدینوسیله‌باطلاع‌دوستان وآشنایان میرساندمجلس‌ختم‌مردانه پنجشنبه‌هیجدهم‌مهرماه برابر باپانزدهم ربیع‌الاول ساعت۳ونیم‌تاپنج‌ونیم بعدازظهر درمسجد مجدمنعقداست ازدوستان‌وآشنایان آن‌مرحوم‌تمنی دارد باشرکت درمجلس‌ترحیم روح آنمرحوم راشادفرمایند.

ابوالفتوح‌علوی_ بیوك ملجائی _ مهندس ملجائی فاضل ملجائی_سیدحمدالله‌ذکائی_الحاج محمدجعفرماهیار تقی پاکزاد _محمد محبی_ابوالفضل‌محبی _ ساجدی_ سیدعلی ابرطهوری_ دکترصدرطهوری آ_۱۵۶۰۳

بعموم‌بازماندگان آنمرحوم مصیبت واردهرا تسلیت‌میدهیم

آگهیهای تسلیت رادرصفحه ۱۹ مطالعه‌فرمائید

شورویها ۵ سال دیگر بماه مسافرت میکنند

دومین قمر مصنوعی شوروی یکماه دیگر پرتاب خواهد شد

خروشف گفت: قمر مصنوعی یکی از کارهای جزئی دانشمندان شوروی است

دستگاه فرستنده قمر مصنوعی تضعیف شده و ممکن است قمر در آخرین روزهای عمر خود باشد

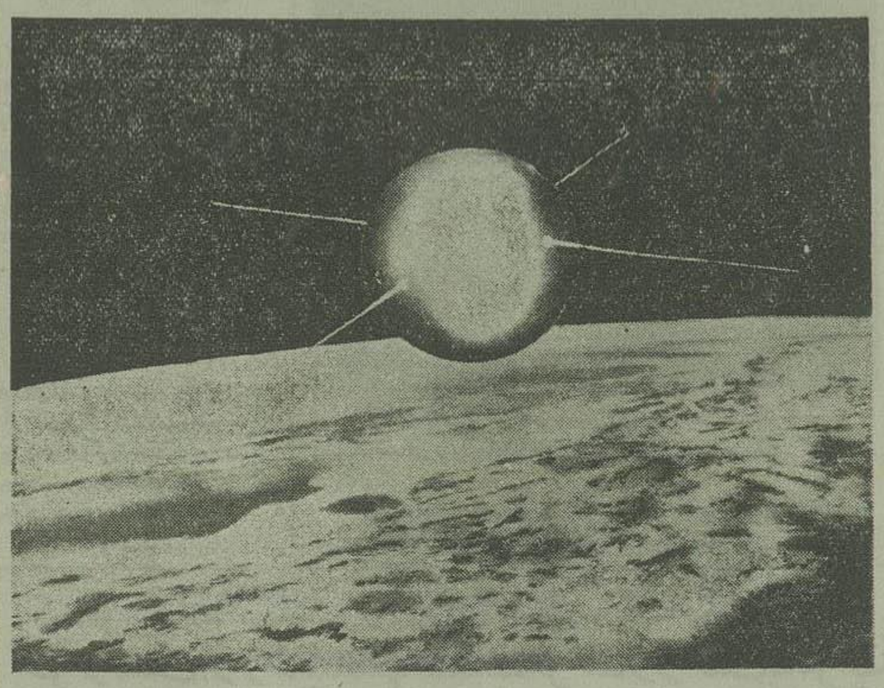

یکی از هنرمندان آمریکائی طرح ماه مصنوعی آمریکا را که بفضا پرتاب شده و درفاصله ۱۴۲ میلی بدورزمین میچرخد تهیه کرده است. اگر بیننده‌ای در قمر باشد زمین را از فاصله مزبور باینصورت خواهد دید

مسکو - نیکیتا خروشف دبیر اول حزب کمونیست شوروی درمصاحبه‌ایکه با ۲ تن ازاعضای مجلس نمایندگان انگلستان که بمسکو مسافرت کرده‌اند بعمل آورد خاطر نشان ساخت که تهیه موشك بالیستیك وماه مصنوعی فقط یکی ازاجزاء کوچك کارهای مهمی است که توسط دانشمندان شوروی درراه پیشرفت دانش صورت گرفته است.

نمایندگان مجلس عوام انگلستان مدت ۱ ساعت و ۲۰ دقیقه باخروشف مذاکره کردند. ضمنا درمسکو خاطر نشان گردید که شوروی دومین قمر مصنوعی خودرا که بزرگتر از قمر مصنوعی کنونی میباشد درروز ۷ نوامبر که مصادف باچهلمین سال انقلاب اکتبر است بفضا رها خواهد کرد.

امیدواری خروشف

اسبورن یکی از نمایندگان مجلس عوام پس ازمصاحبه بادبیراول حزب کمونیست شوروی گفت که بنظر او خروشف مردی معتدل میباشد وازاین که دانشمندان انگلیسی و آمریکائی بمناسبت پیروزی دانشمندان شوروی در راه مطالعه فضا تلگرافهای تبریکی بوی مخابره کرده‌اند بسیارخوشحال بنظر میرسد.

وی ازقول خروشف گفت که باافراد بشر نمیتوان بجنك موشك رفت. خروشف ضمناً راجع ببرقراری روابط دوستانه تر بین شوروی و انگلستان اظهاراتی کرده ونمایندگان مجلس عوام خاطر نشان ساخته که برمیزان مبادلات بازرگانی بین انگلستان وشوروی افزوده شود.

مشارالیه اضافه کرده که این امر بنفع هردوطرف خواهد بود. (اسوشیتدپرس)

مسکو - روز گذشته رادیو مسکو رسما اعلام کرد که امکان دارد بزودی دستگاه فرستنده قمر مصنوعی از کار افتاده وساکت گردد زیرا باطر یهای آن ازکارمیافتد تابحال دانشمندان شوروی باعلائمی که ازقمر دریافت کرده‌اند اطلاعات ذیقیمتی ازاوضاع ماوراء جو بدست آورده‌اند.

درتابیدابن خبر گزارشهائی که ازنقاط مختلف جهان رسیده حاکی است که دستگاههای گیرنده عمومانتوانسته‌اند علائم تلگرافی قمر مصنوعی راضبط کنند. (خبر گزاری فرانسه)

مسکو - دانشمندان شوروی اعلام کردند که کاهش سرعت قمر مصنوعی در روزهای اخیر درمقابل سرعتی که دارد

بقیه درصفحه چهارم

انعکاس پیشنهاد خروشف

امریکا درباره کنترل موشکها باشوروی حاضر بمذاکره است

کنترل سلاحهای فضائی باید در حدود کلی خلع سلاح صورت گیرد

باعتراف نیروی دریائی امریکا: شوروی اولین کشوری است که موشکهای بالیستیك مؤثر دراختیار دارد

واشنگتن عصر - دیروز کمیته فیزیك‌دانان وکارشناسان امور موشك وقمر مصنوعی ایالات متحده آمریکا درحضور پرزیدنت آیزنهاور رئیس جمهور آمریکا تشکیل جلسه داد و مسئله قمر مصنوعی روسیه شوروی و برنامه آینده ایالات متحده آمریکا را دراین زمینه بررسی کرد.

حاضر بمذاکره

واشنگتن - جان فاستر دالس وزیر خارجه امریکا شب گذشته پس ازملاقات باپرزیدنت آیزنهاور اعلام داشت که دولت امریکا حاضر است درمورد کنترل بین المللی موشك‌های فضائی باشوروی وارد مذاکره شود.

درملاقات دیشب آیزنهاور و دالس هارولد استاسن نماینده امریکا درمذاکرات خلع سلاح نیز حضور داشت واعلامیه دالس توسط وی در اختیار روزنامه نگاران گذارده شد.

دالس اعلام داشت که هارولد استاسن درجلسه عمومی سازمان ملل متحد پیرامون نظریات چهار کشور امریکا، انگلستان، فرانسه وکانادا درمورد تصمیم متخذه درروز ۲۹ اوت سال جاری نسبت به مسئله خلع سلاح توضیحاتی خواهد داد.

متن اعلامیه دالس بشرح زیر می‌باشد.

«باتوجه بپیشنهاد آقای خروشف مبنی برمطالعه کشورهای امریکا وشوروی در مورد کنترل موشك‌های فضائی دولت امریکا خاطر نشان میسازد که چنین نظریه‌ای ضمن پیشنهاد مورخ ۲۹ اوت کشورهای امریکا، انگلستان، فرانسه وکانادا درمذاکرات خلع سلاح لندن داده شده است.

ما امیدواریم که دولت شوروی این نظریه را موردتوجه قرارداده و قبول نماید.

وزارت امور خارجه آمریکا خاطر نشان میسازد که نظریه متخذه درمذاکرات مذکور فقط شامل مطالعه در اطراف کنترل موشکهای فضائی توسط دولتین امریکا وشوروی نمیگردد بلکه این مطالعه باید جنبه وسیع تری داشته و کشورهای مذکور نیز در آن شرکت داشته باشند. (آسوشیتدپرس)

واشنگتن - سخنگوی وزارت امور خارجه آمریکا دیشب درمورد پیشنهاد اخیر نیکیتا خروشف دبیر کل حزب کمونیست شوروی مبنی برهمکاری امریکا وشوروی درمورد کنترل بین المللی موشك های

بقیه درصفحه چهارم

نطق ژوکف

قمر مصنوعی شوروی کمك بزرگی بجهان است

ارتش سرخ همه وسائل وتجهیزات مورد احتیاج خودرا دراختیار دارد

بلگراد - مارشال ژوکف وزیر دفاع شوروی دیروز در بلگراد اعلام داشت که دولت شوروی بااعزام قمر مصنوعی به فضا کمك مهمی ازلحاظ علمی بجهان کرده است.

وی اضافه کرد که ارتش شوروی اکنون دارای قدرت سیار میباشد وتمام احتیاجات موردلزوم خویش وازجمله انواع موشك های هدایت شونده وقاره پیمارا دراختیار دارد.

ژوکف که دربوگسلاوی بایدنبرائی گرمی مواجه گردیده تمام مساعی خود رابکارخواهد برد تامیزبانان خودرا که هنوز کمك قابل توجهی از آمریکا دریافت میدارند باردوی کشور های اقمار شوروی بکشاند.

قدرت ارتش سرخ

ژوکف دیشب ضمن نطقی که در سر میز شام ایراد کرد اظهار داشت.

«اکتشافات شوروی که نمره حکومت سوسیالیستی است ما را قادرساخته که ارتش سرخ را باسلاحهای درجه اول موجود درجهان ازجمله بمبهای ئیدروژنی، تجهیزات ارتباطی مدرن، جت‌ها و موشکهای دورپرواز وهمچنین موشك های قاره پیما مجهز نماید.

بعلاوه ما کنون مادرشوروی توانسته‌ایم بااستفاده ازآخرین اختراعات واکتشافات علمی هم آهنگی بیشتری بین واحدهای ارتش برقرار سازیم.

ژوکف درباره اعزام قمر مصنوعی بآسمان گفت این امر نشان میدهد که دستگاه علمی شوروی چه کمك بزرگی بجهان کرده است.

وی ازهر گونه تفسیری درباره اهمیت نظامی قمر مصنوعی خودداری کرد اما درمیان حضار عده‌ای ازسران نظامی یوگسلاوی وجودداشتند که ارزش نظامی آنرا نیز بخوبی درك میکردند.

«کولنجاك» وزیر دفاع یوگسلاوی در پاسخ نطق ژوکف سخنرانی کوتاهی در زمینه لزوم همکاری بین ملل مختلف جهان ایراد کرد. (آسوشیتدپرس)

مارشال تیتو وقمر مصنوعی

بلگراد - روز گذشته مارشال تیتو ضمن یك مصاحبه مطبوعاتی اظهارداشت که رها کردن قمر مصنوعی شوروی بآسمان پیروزی درخشانی برای شوروی است و اهمیت زیادی درجستجوهای علمی آینده مخصوصاً از نظر مسافرت‌های سماوی خواهد داشت.

ازنقطه نظر علمی این موفقیت یکی از بزرگترین پیروزیهای علمی درجهان است. امروز پس از کشف بمب اتم و بمب هیدروژن رها کردن این قمر ثابت کرد که اگر شر باردیگر دست بجنگ بزند نابود خواهد شد.

(خبر گزاری فرانسه)

فروش فیلم باعظمت «بیست هزارفرسنك زیر دریا» در ۹ روز گذشته رکورد جدیدی بدست آورده است

سینمای بزرگ سعدی - سینمای مجلل رویال

اثر سینمائی خارق العاده‌ای که تاکنون نظیرش دیده نشده و برای تهیه آن فقط شش میلیون دلار خرج فیلمبرداری صحنه‌های حقیقی زیر دریا گردیده است. فیلمی که مشاهده آن برای کلیه طبقات مخصوصا جوانان - دانشجویان - دانش آموزان - دبیران و آموزگاران ضروری میباشد. ازهم امروز برنامه سینمای روزجمعه تعطیل کودکان وخانواده خودرا این فیلم تعیین نمائید و مطمئن باشید ازاین لحاظ هیچ فیلم دیگری بااین شاهکار بزرك قابل مقایسه نیست

عالیترین وقویترین فیلم تاریخ سینما

بیست هزار فرسنگ زیر دریا

اقتباس ازداستان معروف: ژول ورن

THE MIGHTIEST MOTION PICTURE OF THEM ALL!

کرک داگلاس - جیمس ماسون

پل لوکاس - پیتر لور

WALT DISNEY presents

20,000 Leagues UNDER THE Sea

CINEMASCOPE STEREOPHONIC SOUND

starring

KIRK DOUGLAS · JAMES MASON · PAUL LUKAS · PETER LORRE

In color by Technicolor · Based on the famous novel by Jules Verne

Directed by Richard Fleischer · Screenplay by Earl Felton

بزرگترین شاهکار نابغه مشهور والت دیسنی

سینما سکوپ - رنگی

ارزش فیلمهای «والت دیسنی» امروز بپایه‌ای رسیده است که کارهای این هنرمند بزرك را ازجمله آثار کلاسیك وجاودان عالم سینما دانسته و برابر فیلمهای چارلی چاپلین محسوب مینمایند

ASH. N.A.Co — آ-۲۱۵۹۰ — «کانون طوطی»

اینرا هم یادداشت فرمائید: صبح دوشنبه ۲۲ مهرماه درسینمای مجلل رویال غوغا بپامی شود

«کانون طوطی» SHA.N.ACo — آ-۲۱۵۹۲

از امشب درسینمای ابن سینا (فوقانی سینما رویال) یکی از بهترین آثار کلاسیك جهان سینما فیلم رنگی بالت

رومئو و ژولیت

برنده جایزه فستیوال بین المللی کان در «۱۹۵۵» - باشرکت مشهورترین بالرین جهان «گالینا اولانوا» ASH. N.A. Co. — آ-۲۱۵۹۴ — «کانون طوطی»

شورویها ۵ سال دیگره بماه مسافرت میکنند

بقیه‌ازصفحه سوم

ناچیز میباشد و نادر نظر گرفتن این نکته که قمر مصنوعی مزبور تا کنون متجاوز ازسه میلیون و پانصد هزار کیلومتر مسافت راطی کرده باز مقدار کاهش سرعت آن ناچیز بنظر خواهد رسید.

یکی از این دانشمندان بنام «استر نفلد» خاطرنشان ساخته که بین مسیر قمر مصنوعی درفضا و خط استوا یك زاویه ۶۵ درجه وجود دارد و بهمین جهت است که قمر مزبور از کلیه قاره‌ها و اقیانوس‌های جهانی عبور می کند و تنها مناطقی که قمر مصنوعی برفراز آن عبور نمینماید مناطق قطبی هستند.

بیضی نزدیك بدایره

مسیر قمر مصنوعی بیضوی است ولی اختلاف دو قطر این بیضی کمتر از یکچهارم درصد میباشد.

ماه مصنوعی مانند کلیه اجرام سماوی در جهت غرب حرکت نمیکند وجهت حرکت آن شمال غربی باجنوب شرقی است.

دانشمند مزبور خاطر نشان ساخته که بامطالعه درحرکت این ماه مصنوعی میتوان بسیاری از رازهای نجوم پی بردو سرنوشت سایر ماههای مصنوعی را که در آینده پرواز داده خواهد شد تعیین کرد.

فوق یونوسفر

پروفسور آلکساندر کازانتسف یکی دیگر از دانشمندان شوروی اظهار کرده که علائم رادیوئی که از قمر مصنوعی شوروی بزمین میرسد دارای اهمیت خارق العاده است و برای اولین بار معلوم شده که میتوان امواج رادیوئی را از طبقه «یونوسفر» عبور داد.

وی افزود که بکمك اطلاعاتی که از دستگاه فرستنده ماههای مصنوعی جمع آوری میشود میتوان برای بهبود وضع امواج رادیوئی نیز استفاده کرد.

پروفسور کازانتسف گفت که قمر مصنوعی شوروی که تافاصله ۹۰۰ کیلومتری از زمین حرکت میکند از طبقه یونوسفر فاصله زیاد دارد باینمعنی که یونوسفر بین زمین و قمر مصنوعی قرار گرفته است.

طبقه یونوسفر دارای خاصیت الکتریکی است و در امواج رادیوئی تاثیر دارد «رویتر»

تغییر صدای فرستنده

مسکو- دیشب بطور محسوسی صدای فرستنده قمر مصنوعی شوروی عوض شد ولی تا کنون شوروی بهادر باره معنای صدای مزبور و علت تغییر آن اطلاعی نداده‌اند. بطوریکه ناظرین غربی اظهار کرده‌اند صدای فرستنده ماه مصنوعی در واقع اطلاعاتی است که در باره درجه حرارت وسایر خواص قطعات بالای جو بزمین می فرستد و تغییر آن نماینده تغییراتی است که در قطعات فوق صورت میگیرد (آسوشیتدپرس)

لندن- روزنامه پراودا درشماره دیروز خود مینویسد که قمر مصنوعی شوروی نوبه دارای دو قمر کوچك میباشد که همراه با قمر اصلی در فاصله ۶۵۰ میلی زمین در گردش هستند.

این روزنامه همچنین خاطر نشان ساخته که بدنه قمر مصنوعی از آلومینیوم می باشد. (آسوشیتدپرس)

نزدیکی بزمین

لندن- دستگاههای گیرنده رادیو تلویزیون لندن دیروز توانستند علائم مخابراتی قمر مصنوعی را بطور مشخص ضبط کنند یکی از فیزیك دانان معروف آلمان غربی عصر امروز اظهار داشت که قمر مصنوعی تا ۴ روز دیگر بزمین نزدیکتر شده و از سرعت آن بطور محسوس کاسته خواهد شد.

دیروز اهالی ملبورن هنگامیکه قمر مصنوعی شوروی از فراز این شهر می گذشت آن را باوضوح کامل دیدند.

عبور قمر مصنوعی آسمان ۳ تا ۴ دقیقه طول کشید

یکی از دانشمندان امریکا در آزمایشگاه اتمی نوادا گفت ممکنست امریکا بجای فرستنده رادیوئی در قمر مصنوعی خود دستگاه تلویزیون نصب کند تا کارشناسان بتوانند اطلاعات علمی بیشتری از طبقات بالای جو و کرات دیگر بدست آورند.

دانشمند مزبور گفت اقمار مصنوعی امریکا مراحل تکاملی خود را میپیمایند و در سال ژئوفیزیکی جاری ما بپیروزی‌های بزرگی نائل خواهیم آمد.

موشك کیهانی

مسکو- پرفسور پرکروسکی یکی از فیزیك دانان معروف روسیه شوروی طی مقاله‌ایکه در روزنامه ایزوستیا منتشر کرده ادعا نموده است که تا پنجسال آینده روسیه شوروی خواهد توانست مسافرت یکره ماه را عملی سازد.

وی مینویسد پس از آزمایش قمر مصنوعی اینك نوبت به (موشك کیهانی) رسیده است و بجای کره زمین بدور کره ماه خواهد چرخید.

پروفسور کروسکی اضافه میکند پس از آزمایش (کشتیهای فضاپیما) بکره ماه فرستاده خواهد شد و این کشتیها گروهی از دانشمندان روسی را بکره ماه حمل خواهند کرد.

روبه زوال

لندن- ساعت ۱۷ دیروز وقتیکه رادیو مسکو خبر داد قمر مصنوعی هنوز درحال دوران است لکن کم کم این تردید پیش آمد که ممکن است دوران عمر آن بپایان رسیده باشد.

دکتر هانس ابانز ولد یکی از دانشمندان بنام آلمان گفت ظاهرا از ارتفاع اوج قمر مصنوعی شوروی کاسته شده وحتی پیش بینی میشود بمنطقه فضائی و جاذبه زمین وارد شود و امشب از بین برود.

کارشناسان رادیو لندن نیز ملاحظه وضع امواجی که قمر میفرستد تا حدی با این نظر به موافقند

یکی از مهندسین بنگاه سخن پراکنی بریتانیا گفت از ساعت ۷ و ۱۵ دقیقه بوقت گرینویچ تا کنون صدائی از قمر مخابره نشده است (آسوشیتدپرس)

مشخصات کامل قمر

مسکو- روز گذشته روزنامه پراودا برای نخستین بار خصوصیات قمر مصنوعی شوروی را در صفحات خویش منعکس ساخته است این روزنامه مینویسد که قمر مذکور بنوبه خود دارای دو قمر دیگر است که بدنبال آن درحرکت میباشند.

بدنه قمر از آلومینیوم است و بافرستنده های خود قادر میباشد تغییرات درجه حرارت واطلاعات دیگر هوا را مخابره نماید.

همچنین یك سیستم کنترل و هدایت کاملا مؤثر که دقیقا محاسبه شده آن را از هر گونه انحرافی در مسیر خود باز میدارد پرواز موفقیت آمیز این قمر در فضا صحت ودقت محاسبه دانشمندان شوروی را بخوبی نشان میدهد

قمر مذکور در دهانه یك موشك فضاپیما قرار داده شده و بدین وسیله بآسمان پرتاب گردیده است وعلاوه بر حرکت موشك که آن را بفضا پرتاب کرده بدنبال این قمر قسمت مخروطی شکلی که محافظت قمر را بعهده دارد نیز بهمراه آن روان میباشد.

فرستنده‌های رادیوئی قمر مصنوعی قادر است امواج خود را تافاصله ده هزار کیلومتری بفرستند

روزنامه پراودا سپس خاطر نشان ساخت در قمر سعدی شوروی که بآسمان فرستاده خواهد شد امکان فرستادن حیوانات بفضا وجود خواهد داشت تا بدینوسیله شرائط زندگی در ارتفاعات زیاد مورد مطالعه قرار گیرد. (رویتر)

قمر خطر ندارد

واشنگتن- روز گذشته چارلز ویلسن وزیر دفاع امریکا اظهار داشت امتیاز شوروی در پرتاب اولین ماه مصنوعی فضا بجای خود باقی است لکن بعقیده وی رو بهمرفته از نظر دفاعی امریکا از شوروی پیش است.

ویلسن قرار است امروز از پست خود مستعفی شود.

از وی سئوال شد آیا بعلت پرتاب قمر مصنوعی شوروی وی دستوری صادر کرده است که پرتاب قمر مصنوعی امریکا تاخیر پیدا کند؟

ویلسن در جواب گفت من چنین دستوری صادر نکرده‌ام ولی هم اکنون طرحهای امریکا بسرعت پیش میرود.

ویلسن گفت مردم نباید بیم داشته باشند که از قمرهای مصنوعی اسلحه بزمین پرتاب شود چون وقتی اسلحه از فضا وارد جو زمین شده سعلت حرارت زیاد حاصله از تماس با هوا از بین خواهد رفت. (اسوشتدپرس)

انعکاس پیشنهاد خروشف

بقیه ازصحه سوم

فضاپیما اظهار داشت که چنین اقدامی باید ضمن انعقاد یك قرارداد کلی در مورد مسئله خلع سلاح صورت پذیرد

جسون پارکر افسر مطبوعاتی وزارت امور خارجه گفت که امریکا، انگلستان، فرانسه و کانادا در مورد مسئله خلع سلاح نظریات روشنی دارند که در جلسه ۲۹ اوت مذاکرات خلع سلاح لندن در میان گذارده‌اند

این نظریات منحصر آ خاطر انجام مقاصد علمی وصلح جویانه کشورهای مذکور اتخاذ گردیده است

وی افزود ما عقیده داریم که این مسئله باید بتصویب تمام کشور های جهان برسد و موضوعی نیست که فقط دو دولت بزرگ درباره آن توافق نمایند.

مخالف قرارداد دو جانبه

واشنگتن- دولت آمریکا با هر گونه قرارداد دوجانبه با شوروی در مورد کنترل و نظارت بر اقمار مصنوعی مخالف است.

خروشف در ضمن مصاحبه خود با خبرنگار نیویورك تایمز اشاره بامکان این مطلب کرده بود ولی روز گذشته سخنگوی وزارت امور خارجه امریکا رسما اعلام کرد که آمریکا همچنان نظریات سابق خود را که در تاریخ ۲۹ اوت گذشته باطلاع دولت شوروی رسیده است تائید میکند و فقط با یك قرارداد عمومی در این مورد موافقت خواهد کرد بشرط آنکه این قرارداد وابسته بیك توافق عمومی در مورد خلع سلاح نیز باشد

(خبرگزاری فرانسه)

کنترل فضا

لندن- محافل مطلع در لندن خاطر نشان ساخته اند که اکنون دیگر باید هنگام بحث از کنترل نیروی اتمی موضوع کنترل پرفضا را نیز مورد بحث قرار داد زیرا ارسال ماههای مصنوعی بفضا میتوان گفت که در آینده نزدیك فضا نیز تحت کنترل بشر قرار خواهد گرفت و با امور دفاعی و نظامی ربط پیدا خواهد کرد محافل مزبور خاطر نشان ساختند که پرواز دادن ماه مصنوعی موضوع کنترل سلاحها را مبهم تر ساخته و در عین حال نشان داده که وقوع جنگ در آینده خطرات بیشماری در بر خواهد داشت. (آسوشیتدپرس)

سنت لوئس- سناتور استوارت سی نیگتون عضو حزب دموکرات روز گذشته اعلام داشت که ضمن ارسال تلگرافی برای آیزنهاور از وی درخواست کرده که هرچه زودتر جلسه مشترك مجلسین را برای توضیح در اطراف شکست اخیر آمریکا از شوروی در مورد اعزام اقمار مصنوعی و موشك های قاره پیما تشکیل دهد (آسوشیتدپرس)

کمبود بودجه

لوبانك- رئیس کمیسیون بودجه‌های نظامی مجلس سنای آمریکا روز گذشته گفت که دلیل عقب ماندن آمریکا از شوروی در پرتاب قمر مصنوعی عدم تصویب بودجه کافی بدین منظور در مجلس آمریکا میباشد نامبرده کنگره آمریکا را متهم کرد که باعدم همکاری خود با دولت باعث شده است آمریکا از شوروی عقب بیفتد (خبرگزاری فرانسه)

اقرار به پیشرفت

واشنگتن- برای اولین بار سخنگوی نیروی دریائی آمریکا رسما اعلام داشت که شوروی اولین کشوری است که موشکهای بالستیك با برد متوسط که قادر بحمل بمبهای اتمی باشند در اختیار دارد ومیتواند متوسط آنها هر نقطه از اروپای غربی را که مایل باشد بمباران کند (خبرگزاری فرانسه)

آنفلوآنزای جهانگیر

اورشلیم- امروز برای اولین بار علائم بروز بیماری آنفلوآنزا در کشور اسرائیل دیده شد.

ضمنا گزارشهای رسیده بدفتر بهداشت جهانی در ژنو حاکی است که بیماری گریپ آسیائی اکنون در کشورهای اروپای غربی و آمریکا بشدت شیوع پیدا کرده و رو به توسعه میباشد.

اما در کشورهای آسیائی و آفریقائی بجز ژاپن تقریبا این بیماری از بین رفته است. در شهر های پرجمعیت آلمان غربی بر اثر توسعه شدید بیماری گریپ آسیائی مدارس تا دستور ثانوی تعطیل شده است.

در کشتی

نیویورك- هنگام توقف ۵ روزه کشتی کوبل الزامت در بندر نیویورك از ۲۰۴۹ نفر سرنشینان آن لااقل ۲۰۰ نفر مبتلا به بیماری آنفلوآنزا گردیده‌اند که چهل و هفت نفر آنها هنوز در بیمارستان بستری میباشند. (آسوشیتدپرس)

فرمانده ناوگان فرانسه درحمله بمصر کشته شد

کان- دریاسالار پیر لانسلت یکی از فرماندهان نیروی دریائی فرانسه که سال گذشته در حمله بکانال سوئز فرماندهی ناوگان فرانسه را بعهده داشت و چهارتن دیگر دیروز در یك سانحه هوائی کشته شدند.

همسایگان

سوریه از اقدامات ترکیه به سازمان ملل شکایت کرد

وزیر خارجه سوریه بسازمان ملل متحد اطلاع داد که تمرکز قوای ترکیه در مرز سوریه تهدیدی به صلح است

بار دیگر در مرز سوریه و ترکیه بین سربازان دو کشور ۵۰ دقیقه تیر اندازی شد

دمشق- سخنگوی وزارت امور خارجه سوریه اظهار داشت که صلاح بیطار وزیر امور خارجه این کشور که اکنون در نیویورك میباشد در جریان اقدامات ضدسوری اخیر دولت ترکیه گذارده شده است. کمی بعد سخنگوی مذکور تأکید کرد که دولت سوریه مسئله وخامت اوضاع مرزهای خود را با ترکیه طبق بندهای ۳۲ و ۳۳ منشور ملل متحد سازمان ملل ارجاع خواهد کرد واضافه نمود وضعی که ترکها در مرزهای سوریه ایجاد کرده‌اند ممکنست خطر جدی برای سراسر خاور میانه ایجاد کند.

موارد شکایت

بقرار اطلاع مسائلی که دولت سوریه در این مورد روی آن تکیه خواهد کرد بشرح زیر میباشد:

۱- عملیات تحریك آمیز کنونی که باتمرکز نیروهای ترك در مرزهای سوریه انجام میگردد.

۲- تمرکز غیرعادی نیروهای ترك در مرزهای سوریه.

۳- تجاوز به فضای سوریه توسط هواپیماهای ترك.

۴- مبادرت به تیراندازی توسط پاسداران ترك در مرزهای سوریه.

۵- مبادرت بعبور دادن اتباع سوریه در روزهای اخیر. (آسوشیتدپرس)

ارجاع بسازمان ملل

سازمان ملل متحد شب گذشته وزیر خارجه سوریه بسازمان ملل متحد اطلاع داد ترکیه باتمرکز قوای خود در مرزهای سوریه صلح و آرامش این کشور را بمخاطر انداخته است

صلاح بیطار در نامه‌ای که برای هامرشولد دبیر کل سازمان ملل ارسال داشته موضوع فوق را باو اطلاع داده است واز هامرشولد درخواست کرده نامه را در اختیار تمام هیئت های نمایندگی بگذارد.

ظرف چهار روز گذشته دو بار بین نیروهای مرزی سوریه باسربازان ترکیه تصادم روی داده است (آسوشیتدپرس)

۵۰ دقیقه تیر اندازی

آنکارا- مقامات ترکیه خاطر نشان کردند که مأمورین مرزی سوریه بسوی کارگران راه آهن ترکیه شلیك کرده‌اند واین مناقشه مدت پنجاه دقیقه ادامه داشته است.

فعلا مقامات ترکیه موضوع را تحت بررسی قرار داده‌اند ولی از هرگونه تفسیری درباره این حادثه خودداری میکنند.

از قرار معلوم مأمورین سوریه سعی داشته‌اند که ۳۷ نفر از کارگران راه آهن ترکیه را که میخواستند وارد خاك خودشان شوند مورد بازرسی قرار دهند و بر اثر مقاومت کارگران مزبور زدوخوردی بین طرفین در گرفته است این کشمکش بین مامورین سوریه و کارگران راه آهن بغداد- استانبول بموقع پیوسته است. (آسوشیتدپرس)

شادی و تبریك

پس از آنکه خبر پرتاب قمر مصنوعی شوروی منتشر شد سفارت شوروی در واشنگتن ضیافتی ترتیب داد. در این عکس دانشمندان غربی بهمکاران روسی خود تبریك میگویند.

از چپ براست پروفسور هاریس ماسی (انگلیسی)، سرگی پولوسکو (شوروی) و ویلیام ملاك بند (انگلیسی) دیده میشوند.

۷ نفر و ۷۰ نفر

الجزایر- تعداد مقتولین زدوخوردهای دیروز ناحیه «سیدی بل انس» که در یك پایگاه لژیون خارجی فرانسه صورت گرفت به هفت نفر و تعداد مجروحین به هفتاد نفر رسیده است در این نبرد طرفین با تفنگ و نارنجك های دستی میجنگیده‌اند

«روسیه شوروی درچین»

تایپه- روز گذشته هواپیماهای چین ملی متجاوز از دو میلیون نسخه از اوراق تبلیغاتی را که حاوی قسمتهائی از کتاب چیان کای شك بنام «روسیه شوروی درچین» بود در فراز شهرهای گوانگ تون فیوکین و چکیانك واقع در خاك اصلی چین فرو ریختند. بقرار اطلاع هنگام پخش این اوراق توپخانه ضدهوائی چین کمونیست شد بدا تیراندازی کرده ولی آسیبی به هواپیماهای مذکور وارد نیامده است. (آسوشیتدپرس)

نهمین معاون مجمع عمومی

سازمان ملل متحد- در دوره اجلاسیه جدید مجمع عمومی سازمان ملل متحد بتعداد کرسی معاونین یك کرسی اضافه شد و نماینده اسپانیا برای احراز کرسی مزبور انتخاب گردید. نمایندگان ۶۵ کشور بنفع اسپانیا، ۹ کشور بنفع بلغارستان و ۷ کشور بنفع ایتالیا رأی دادند.

مصاحبه باخروشف

خروشف از رد پیشنهاد مسافرت ژوکف بامریکا ناراحت است

دبیر کل حزب کمونیست گفت: ما ملت پرافتخاری هستیم و بخاطر این موضوعات بزانو درنمیآئیم

نیویورك- خبرنگار روزنامه نیویورك تایمز در مسکو گزارش میدهد مقامات شوروی از اینکه پیشنهاد آنها برای ملاقات مارشال ژوکف و سران امریکائی از طرف امریکا رد شده سیار ناراحت شده‌اند گزارش مزبور جزئی از قسمت دوم نتیجه مذاکرات مخبر نیویورك تایمز با خروشف میباشد

خروشف اظهار داشته شوروی روز ۲۳ ژوئیه پیشنهاد کرد وزیر دفاع خود را به واشنگتن بفرستد قبل از اتخاذ این تصمیم توسط مقامات شوروی پرزیدنت آیزنهاور در یك مصاحبه مطبوعاتی اظهار داشته بود وی معتقد است چنین ملاقاتی نتایج مفیدی در بر خواهد داشت.

دالس در جواب پیشنهاد شوروی گفته بود شوروی با سخنان آیزنهاور را بد ترجمه کرده‌اند و از قبول دعوت خودداری نمود

ملت پرافتخار

رستون مخبر مزبور مینویسد خروشف باحالت مخصوصی گفت: «ما ملت پرافتخاری هستیم و حاضر نیستیم برای ترتیب دادن چنین موضوعاتی بزانو بیفتیم.» درحقیقت ما برای آن مصاحبه مطبوعاتی خیلی ارزش قائل شدیم و وقتی سخنان آیزنهاور را شنیدیم تصور کردیم امریکائی ها واقعا مایل بملاقات ژوکف هستند و با ملاحظه اینکه مسافرت او از نقطه نظر خود ما هم اهمیت داشت چنین پیشنهادی کردیم. تصور کردیم بحسن تفاهم بین دو کشور کمك خواهد شد. ما برای آیزنهاور بینهایت احترام قائل هستیم و نباید سخنان وی چنین صورتی پیدا کند.»

سپس رستون مینویسد اینمطلب نه تنها از این نظر که از دهان خروشف بیرون میآید اهمیت دارد بلکه چون خروشف در حال حاضر نماینده سران شوروی محسوب میشود سخنانش حائز اهمیت است.

ژوکف نیز که اکنون یکی از اعضاء دستگاه رهبری حزب کمونیست شوروی است نفوذش خیلی بیش از موقعی است که در ژوئیه ۱۹۵۵ همراه خروشف بکنفرانس سران دولتی وارد شد. (اسوشیتدپرس)

نمایندگان آمریکا و شوروی

تقاضا کردند مسئله خلع سلاح فوراً مطرح شود

سازمان ملل متحد- روز گذشته سازمان ملل متحد بدرخواست آمریکا و شوروی موافقت کرد مسئله خلع سلاح را بیدرنك مورد مباحثه قرار دهد.

بنابر تصمیم قبلی سازمان قرار بود مسئله خلع سلاح در کمیته سیاسی مورد بحث قرار گیرد لکن هنری لاج نماینده آمریکا اظهار داشت: «ما نمیخواهیم در چنین مسئله مهمی اندك تعللی روی دهد»

کوزنتسف نماینده شوروی نیز گفت: «مسئله خلع سلاح مهمتر بن موضوعی است که باید سازمان ملل بآن رسیدگی کند»

مجمع عمومی سازمان ملل تصمیم گرفت روز پنجشنبه بمسئله خلع سلاح رسیدگی نماید (آسوشیتدپرس)

سوریه حزب شعب انتخابات شهرداری را تحریم کرد

یك هیئت امریکائی درسوریه باکتشافات نفتی پرداخته‌اند

سرلشکر بزره بادادن پایگاه دریائی بشوروی موافق است

دمشق- حزب شعب که قوی‌ترین حزب کنونی در پارلمان سوریه میباشد امروز اعلام داشت که در انتخابات شهرداری این کشور که روز ۱۵ نوامبر شروع خواهد شد شرکت نمینماید.

این حزب علت عدم شرکت خود را در انتخابات مذکور عدم تضمین برای انجام انتخابات آزاد اعلام داشته و مهمترین دلیل این موضوع را عضویت اعضای احزاب مختلف در راس وزارتخانه و بخصوص وجود صبری العسلی نخست وزیر سوریه در راس وزارت کشور دانسته است.

(اسوشیتدپرس)

پایگاه نظامی

آنکارا- رادیو آنکارا از قول خبرگزاری یونایتدپرس اطلاع داد که دولت سوریه با واگذاری پایگاه‌های نظامی و دریائی باتحاد جماهیر شوروی موافقت کرده و ندرلاذقیه را برای این منظور تحت اختیار شوروی‌ها خواهد گذاشت.

محافل مطلع اظهار میدارند که عفیف بزره رئیس ستاد ارتش سوریه تقاضای شوروی را برای ایجاد پایگاه دریائی چه در زمان صلح و چه در زمان جنك پذیرفته است.

فرمانده نیروی دریائی شوروی که از بندر لاذقیه دیدن کرده بود از آنجا بدمشق رفته و در اطراف جزئیات قرارداد مزبور مذاکراتی بعمل آورده است و قرار شده مقدماتی ماشین آلات سنگین مخصوص راهسازی و ساختمان باین بندر فرستاده شود.

عملیات اکتشافی امریکا

دمشق- روزنامه الرای العام که طرفدار دولت سوریه است در شماره اخیر خود نوشته است که اعضای یك هیئت اکتشافی شوروی که از مناطق امتیاز نفتی امریکائیها دیدن میکنند از مقامات سوریه درخواست نمودند که نقشه‌های عملیات اکتشافی و جزئیات پروژه‌های مربوط بآنرا در اختیار هیئت شوروی بگذارند ولی مقامات سوریه از قبول این درخواست خودداری نمودند.

از قرائن چنین معلوم میشود که شوروی‌ها نمیخواهند از سوریه امتیازاتی برای اکتشاف و بهره برداری نفت تحصیل کنند.

دولت سوریه بمقامات مسئول دستور داده که از افشای پروژه‌هائی که توسط امریکائیان اجرا شده جداخودداری کنند (اسوشیتدپرس)

ماجرای نطق نهرو

امریکا اظهارات نهرو را مردود اعلام کرد

نهرو توضیح داد که موقعیت قوای امریکا در ژاپن باقوای شوروی در مجارستان متفاوت است

واشنگتن- وزارت امور خارجه آمریکا روز گذشته نطق اخیر نهرو را در ژاپن مبنی بر اینکه بین حضور نیروهای شوروی در مجارستان و وجود نیروهای امریکا در کره و ژاپن تفاوتی موجود نیست بکلی مردود اعلام کرد.

قابل مقایسه نیست

جیمز پارکر افسر مطبوعاتی وزارت امور خارجه امریکا گفت که وجود سربازان امریکائی را در ژاپن و کره با اقامت ارتش سرخ در مجارستان بهیچوجه نمیتوان مقایسه کرد.

وی گفت که سربازان امریکا در ژاپن و کره ما اسرار دولتهای این کشورها توقف کرده‌اند و اصولا حضور نیروهای امریکائی در کشور کره بعنوان حضور قسمتی از نیروهای سازمان ملل متحد برای حفظ این کشور در مقابل تجاوز احتمالی تلقی میگردد در حالیکه ارتش سرخ در سال ۱۹۵۶ شخصا مرتکب تجاوز علیه مجارستان شده و قیام ملی مردم این کشور را سرکوب ساخته است.

پارکر گفت برای ما امکان پذیر نیست که مقایسه نهرو نخست وزیر هند را در مورد حضور ارتشهای دو کشور در مجارستان

بقیه در صفحه نوزدهم

از جهانگیر افخمی
خبرنگار مادر نیویورك
ناوگان نفتکش جهان

درصفحه ۱۳ مطالعه فرمائید

کرده‌ایم درك نمائیم.

وی اضافه کرد که بعلت نرسیدن متن رسمی اظهارات نهرو هنوز وزارت امور خارجه امریکا درباره ایراد این نطق توسط نخست وزیر هند مشکوك است.

توضیح نهرو

توکیو- نهرو نخست وزیر هند اظهار داشت

بقیه در صفحه نوزدهم

از تیمساران و سروران گرامی که با ارسال تلگراف و نامه تبریك بندمرا مرهون الطاف و مراحم بی پایان خود نموده‌اند امتنان و تشکر داشته و چون بعلت ماموریت خارج از کشور در تقدیم پاسخ تاخیر گردیده پوزش میطلبم

آ- ۳۱۶۴۶ — سرتیپ طوفانیان

نماینده انحصاری «زرتکین» خیابان نادری پاساژ کیو تلفن ۴۵۷۴۲

مرکز پخش: خیابان نادری فروشگاه محمود تلفن ۴۲۷۵۲
آ- ۲۱۵۸۸ «کانون طوطی»

سالن مجلل هتل کاروان
وچلو کباب عالی- روزهای جمعه مورد پسند وعلاقه خانواده‌های محترم و مردمان باذوق و سلیقه تهران است
آدرس خیابان کوشك تلفن ۳۴۳۱۱
آ- ۲۱۵۹۸ «آکهی سینا»

زنیط مظهر قدرت و استحکام

مراکز فروش- لاله‌زار مغازه زنیط- اسلامبول مغازه ماروین نادری فروشگاه تاج- نماینده انحصاری: شرکت نسبی برادران جواهری- خیابان لاله‌زار کاشی ۳۴
(۱) آ- ۲۱۰۶۴

اطلاعات

انتقاد

از علی جواهر کلام

دردکان واکسی

دیشب رفتم کفشم را واکس بزنم بشتری زیاد بود مدتی معطل شدم تا نوبت من رسید والبته این هم یکی از علائم تمدن است که دکان واکسی وبعضی جاهای دیگر خیلی شلوغ است یکی از خوانندگان مینویسد سی سال پیش هر وقت میخواستم بروم سر حوض مسجدشاه وضو بگیرم یکربع ساعت معطل میشدم تا نوبت بمن میرسید یعنی نمازخوان آن ایام خیلی زیاد بود ولی حالا سر حوض مسجدشاه خلوت شده در حوض دکان واکسی وجلوی سینماها وتوی میفروشی‌ها شلوغ شده والبته هیچ باسبانی هم مردم را از سر حوض مسجدشاه بطرف سینما نبرده جریان روزگار این تغییرات را داده است حال هم هیچ قدرتی جز قدرت علم واخلاق نمیتواند جریان روز کار را عوض کند در هر صورت همینکه نوبت بمن رسید آقای واکسی نمیدانم بچه مناسبت یك کاغذ بلند بالائی از جیبش درآورد ونشان من داد که این سیاهه کتابهای دبیرستان است صدوچهل تومان از من میخواهند هرچه بکتابفروش التماس میکنم تخفیف بدهد اعتناء ندارد چهل تومان آن را داده‌ام صد تومانش مانده است ای امان ای خدا من چه خاکی سر بریزم بنده باو گفتم پدرجان اصلا چه لزومی دارد که آقازاده دبیرستان برود مگر نمی‌بینی اوضاع ادارات چه خبر است دانشگاه جا نیست چندین هزار دیپلمه متوسطه سفیل و سرگردان مانده‌اند پسرت را دنبال کار حسابی بفرست تجاری آهنگری میکانیك خیاطی بنائی که هم نان خودش را دربیاورد وهم سربار تو نباشد. مرد واکسی بعلامت رضا لبخندی زد بعد بایك لحن مؤدب ومعقولی بمن گفت اجازه بدهید کفش هارا لاستیك بزنم اطرافش را میخ بکوبم. بنده اول تقاضای اورا رد کردم او بر اصرار افزود من گفتم قیمتش چند میشود واکسی با عجله کفش هارا از پای من درآورد کفش راحتی بمن داده بایك زبان چرب و نرمی شروع ببازار گرمی کرد که ای آقا قابلی ندارد هرچه مرحمت کنید شتر و گاو و گوسفند که نیست مانمك پرورده شما هستیم.

واکسی این حرفهارا میزد وتندتند میخ میکوبید ونعل میزد بنده پیش خود گفتم لابد این واکسی اسم مرا در جائی خوانده وقول معروف از دور آواز دهل شنیده وحالا میخواهد اظهار لطفی کند ویا اینکه قیافه مرا قیافه معلم دانسته و درصدد است که از راه خدمت بفرهنگ مساعدتی فرماید.

خلاصه بنده در این خیال‌های خوش برای خودم شخصیت‌هائی فرض میکردم واز معارفپروری ومظلوم نوازی واکسی سر کیف بودم که ناگاه کار تمام شد و قیافه واکسی هم بکلی تغییر کرد وبایك لحن جدی و رسمی کفش هارا جلوی من گذارده گفت یك جفت نعل لاستیکی آمریکائی درجه یك دارید که قیمتش پنج تومان است دو جفت میخ اتریشی آن هم دو تومان این هفت تومان پنج قران پول واکس پانزده قران هم اجرت ـ آنگاه رویش را ازمن برگردانید وسر وقت مشتری‌های دیگر رفت در ضمن شاگردش چارچشمی مرا می‌پائید که بچاك نزنم.

خدارا شکر که این نه تومان توی جیبم بود والا کار بر سوائی میکشید خواه ناخواه بدون اینکه آن لبخندها ووعده‌ها وخوش احوالی‌های واکسی را بخاطرش بیاورم باچسادگی خود وتردستی واکسی را پرداختم وتوی دلم گفتم ای کتابفروش هرقدرهم گران بگیری حلالت باشد که لااقل توانتقام مارا میکشی لابد پیش خودتان میگوئید چون کلاه سرم گذاشته آنقدر دلم میسوزد البته این هم هست ولی خدارا گواه میگیرم که بیشتر برای بدبختی خودمان یعنی خودمامردم غصه میخورم که چه بودیم وچه شدیم یك وقتی توی همین بازار تهران معامله های صدهزار تومانی بادو کلمه حرف بدون کاغذ صورت میگرفت وهمه میگفتند حرف مرد یکی است اما حالا بروزی افتاده‌ایم که بقول معروف این چشم بآن چشم اطمینان ندارد وما اینوصف منتظریم که ادارات ما، وزارتخانه‌های ما وموسسات ملی ودولتی ما دسته گل بشود وتوی جوی های خیابان برای ما صل وروغن خیرات کنند درصورتی که محال است با چنین اخلاق فاسدی یکساعت روز خوش داشته باشیم چنانکه نداریم بنده عرض نمیکنم که میان مامردم اشخاص صالح، دستکار پیدا نمیشود ولی این راحتم دارم که اکثریت بانادرستان شده وفساد اخلاق مثل مرض مسری وباعوطاعون بیشتر مارا آلوده کرده بنابراین جز از خودمان از هیچ جا وهیچ کس حق شکایت نداریم هر کس از دست غیر مینالد ـ سعدی از دست خویشتن فریاد

ما وخوانندگان

پیشنهاد مفید

یکی از خوانندگان مینویسد چون نرخ پستی پاکات خارجه بالا رفته مورد پیدا کرده است که مانند سایر ممالك، برك های مخصوص نامه‌نگاری بدون پاکت که تمبر وچسب آن سر خود است با نرخ ارزانتری در دسترس عامه بگذارند مثلا بمقصد امریکا ده ریال واروپا پنج ریال یا کمتر ـ که برای مکاتبه‌های کم اهمیت وخویشاوندی میتوان استفاده نمود وبواسطه سنگینی نرخ، مکاتبه بعضی اشخاص از روی ناچاری قطع نشود کارت پستال که پستی اش ارزان تمام میشود این منظور را حاصل نمیکند زیرا اغلب مردم خوش ندارند اسم زن وبچه وحتی اصطلاحات خصوصی شان روی کارت علنی بیاید اگر این موضوع آزمایش شود مورد استقبال عامه قرار میگیرد وبواسطه افزایش مکاتبه خود منشا عدرآمد تازه برای اداره محترم پست خواهد گردید.

تلاش بیفایده

بانوصنم پارسیان مینویسد شوهرم حسین پارسیان کارگر معدن زراب پنجسال قبل در اثر کار در معدن مریض وبوسیله بهداری اداره معادن زراب به بیمارستان های تهران اعزام ودرآنجا فوت نمود وازخود دو طفل صغیر بجا گذاشته که مابد باکار روزمزد شکمشان را سیر کنم تا کنون هر قدر برای دریافت حق قانونی آنها تلاش کرده‌ام نتیجه نگرفته‌ام مقتضی است دستور دهند بحقم رسیدگی ودر این فصل سال اولادا ورا از درماندگی نجات دهند.

تقویت روحیه

یکی از معتادین مینویسد امروز بسیاری از امراض را بوسیله تقویت روحیه مریض معالجه میکنند و طب روانی جای مهمی را در طب اشغال کرده است چون غالب پزشکان معتقدند که یکی از حب‌ها وشربتهائی که سابقا معمول بود در ترك تریاك مفید است وزارت بهداری نیز تهیه کلیه آنها را که قبلا تصدیق کرده بود قدغن کرده فقط حب مخصوصی را مجاز ساخته که بدبخانه بآنها عادت کرده‌اند وطوریکه شنیده میشود در نظر دارد از مواد اصلی آن بکاهد تا رفع اعتیاد شود حال آنکه مقتضی است سازندگان حب و شربتهای سابق اجازه داده شود محصول خود را علنا تهیه و در دسترس معتادین بگذارند تا از فروش آنها مقدمت کزاف و شیوع قاچاق مواد مخدره جلوگیری شده باشد.

غار سنگسر

آقای روح‌الله وزیرزاده در خصوص عجایب غاری که در دربند سنگسر وجود دارد شرحی مینویسد وتوجه باستان شناسان وکوهنوردان را به بازدید از غار مزبور و آثار موجوده در آن جلب نموده اظهار امیدواری میکند که باملاحظه آثار مکشوفه در آن، قسمتی از تاریخ کهن ایران عزیز روشن گردد

آواز ناهنجار

آقای محمد حسینی مینویسد فروشنده های دوره گرد تصور میکنند که اگر با آوازهای ناهنجار در توصیف کالای خود نکوشند نخواهند توانست کالای خود را بفروشند وحال آنکه مسلما داد و فریاد و تعریف وتمجید از کالا و سایر الحان و آوازهائی که اغلب مربوط بنوع جنس وخصوصیات کالا هم نیست تاثیری از نظر میزان فروش ندارد وچون ناراحتی مردم بیشتر از سر وصدائی است که دوره گردان امی اندازند وروی اعصاب اثر میکند چقدر بجا خواهد بود که شهرداری در این مورد هم بذل توجه کند ومانع از سر و صدای دوره گردها شود تا آنها هم مشغول کار و کاسبی خود شوند وهم مجاورین اینقدر در زحمت وناراحتی روحی نباشند.

تقاضای انتقال

از تبریز بانوعصمت عابدین زاده می نویسد فرزندم محمدتقی عابدین زاده که فارغ التحصیل دوره سوم تربیت معلم میباشد کفالت مخارج ما خانواده هشت نفری را بعهده دارد وهم اکنون در سراب بانجام وظیفه مشغول میباشد با اینکه طی نامه های متعددی از اداره فرهنگ تبریز تقاضا کردم فرزندم را از تبریز منتقل نمایند تا سرپرستی این عائله هشت نفری را عهده‌دار شود متاسفانه بعذر اینکه مدت قانونی خدمت وی در اطراف یا بان نیافته است با این امر موافقت نکرده‌اند در صورتیکه مشارالیه تعهدی در اینباره نداده وهم دوره های او نیز فعلا در تبریز انجام وظیفه می نمایند تقاضا دارم فرزندم را از سراب بتبریز منتقل نمایند تا ما عائله هشت نفری بی سرپرست نباشیم

هالو

دیدار رسمی از قبیلهٔ آدمخوار

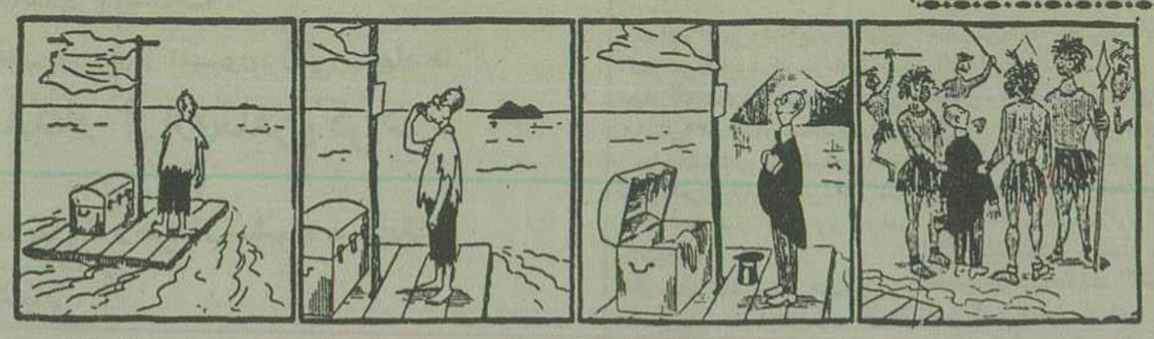

ارچپ به راست

از اینجا و آنجا

جان سخت

شخصی بنام «نورمان هاکلی» در شهر ستاتلی که مست لایعقل بود روی خط آهن خوابید. نیم ساعت بعد قطاری که مرکب از یك لکوموتیو دیزل وچهار واگن بود از روی بدن او گذشت ولی با کمال تعجب حتی خراشی بوی وارد نیامد. این شخص پس از گذشتن قطار از خواب پریده بوسیله مامورین قطار دستگیر و باتهام بدمستی تسلیم محکمه شد.

داروی جدید مفصل

دکتر «آرثر باگلان» کانادائی متخصص امراض والتهاب مفاصل اظهار داشت که وی موفق شده است بیماران خود را با داروی جدیدی معالجه نماید ضمنا وی نوید داد که بزودی علت ابتلای باین مرض را هم کشف خواهد کرد داروی جدید، عبارت از یك داروی قدیمی است که در سال ۱۷۴۴ برای معالجه مالاریا بکار رفت و «کلوروکین» نام دارد.

دکتر باگلان اضافه کرد که داروی خود را روی ۱۲۵ تن از بیماران خود آزمایش کرده وهفت درصد نتیجه مثبت بوده است.

معالجه مزبور احتیاج شش الی یکسال وقت دارد تا ورم مفاصل از بین برود والبته وی موفق شده است که التهاب عمومی بدن را هم تخفیف دهد.

وصیتنامه چرچیل

جرائد انگلستان اطلاع داده‌اند که سر وینستون چرچیل نخست وزیر سابق انگلستان تصمیم گرفته است وصیتنامه خود را تغییر دهد، وصیتنامه او که قبلا نوشته دارای سه هزار کلمه بوده وبطور خشك و خالی نگارش یافته است اما وصیتنامه جدید که چرچیل شروع بنوشتن آن کرده عبارت از هفت هزار کلمه خواهد بود و خود چرچیل گفته است مثل یکداستان شیرین بوده مطالب جالبی هم دارد!

عشق فوری وفوتی

در روزنامه دیلی اکسپرس آگهی ذیل چاپ شده است:

روز چهاردهم اگوست ۱۹۵۷ خانم سیاهپوشی که با تومبوس «لندن ـ البانس» سوار شده بود ومنهم یکی از مسافران آن بودم لطفاً با درس اینجانب مراجعه نمایند زیرا میخواهم با او ازدواج کنم وخودم نیز درآمد مکفی دارم.

معالجه سرطان خون

دختر خردسالی در لندن بنام «لوراما کدونالد» بعلت ابتلا بمرض سرطان خون محکوم بمرك شده بود وکسان وی هر آن انتظار مرگش را میکشیدند.

یکی از پزشکان آزمایش مهمی روی این طفل انجام داد. آزمایش مزبور بدین طریق بود که دختر خردسال را مدت طولانی در معرض اشعه انکس قرار دادند تا نخاع استخوانهای او «مغز استخوان» از بین رفت. سپس مقداری از مایع مغز استخوان خواهرش را که از بدن او گرفته بودند به بدن دختر بیمار تزریق کردند. علت از بین بردن مغز استخوان این بود که مغز استخوان او گلوبولهای نامعلومی تولید میکرد.

پس از این آزمایش دختر مزبور صحیح وسالم بیمارستان را ترك کرد ودیگر سرطان خون در او مشاهده نگردید. با اینوصف پزشکان باین معالجه امیدوار نیستند.

کار سنگین ودیوانگی

تصادف واتفاق، طریقه جدیدی برای معالجه دیوانگان کشف کرد.

جریان واقعه از اینقرار بود که یکی از پزشکان تیمارستان «سافولك» در انگلستان بچهل تن از بیماران دستور داد که ساختمانی را در کنار تیمارستان بسرعت خراب کنند.

پس از خراب کردن ساختمان مزبور، مشاهده گردید که وضع این بیماران بهتر شده وبعده‌ای از آنها اجازه داده شد که بخانه‌های خود بروند.

پزشکان روانشناس معتقدند که انجام کارهای سنگین خاطرات بدی را که در روحیه بعضی از دیوانگان رسوخ کرده وعلت اصلی دیوانگی آنهاست از خاطرشان محو میسازد.

هویج و خرگوش!

در نمودن کوئو، مدعی است که هویج برای تقویت چشم بسیار مؤثر است وقتی علت را از او میپرسند میگوید:

لابد میدانید که خرگوش علاقه زیادی بهویج دارد ومن تا امروز ندیده‌ام که یك خرگوش عینك بچشم بزند!

جدول کلمات متقاطع شماره ۷۴۴

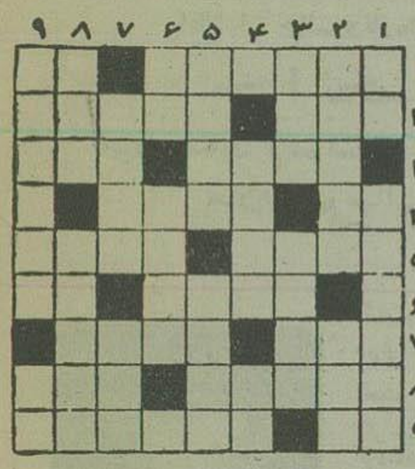

افقی ـ ۱ـ پسته وقیسی و بادام وبر که همه را شامل می شود ـ برادر شوهر مادر شما! ۲ـ از فلزات ـ موی بز را به کمك آن آسان توان کند ۳ـ تنش بجانش شریف است ـ پیش در آمدی بر اصول ۴ـ اگر نبود میباست از دیوار بالا رفت ـ کاروانسرا ـ دوست ۵ـ مفید وبی آزار وسخنگوی ۶ـ خاموش! ـ از سبزیها ۶ـ ار ۷ـ انواع اسم ـ سر امتحان با ترس ولرز میکشند ۷ـ یکی از رجال ـ معمولا آنطرف ۹ خط میبرد ۸ـ دوگانه به درگاهش میگذارند ـ مال آدم نامعروف گمشده است ۹ـ نرخ شکسته ـ چاه عمیق که آب در آن چون گردابی می پیچد.

عمودی: ۱ـ پست وبیمقدار ـ نظریه وترسیاسی واقتصادی ۲ـ کارچاقو کش عربده‌جوی بی کله! ـ آن کارها بنر اهم لازم دارد ۳ـ واین همانست باسم دیگر ـ از دروس مدرسه ۴ـ شکل جدول وخانه هر جدول ـ سنگریزه است از آنطرف ۵ـ از حیوانات یك سلولی ـ طراوت وتازگی ۶ـ رودخانه‌ای در اروپا ـ فرمانده وسر دسته ۷ـ چموش لگدزن ـ رسوائی وبدنامی ۸ـ از اقوام عرب قبل از اسلام ـ برمیچ دست وپا می بندند تا همزیبا باشد همپر سر وصدا ۹ـ شبیه بودن ـ باید دلداده بود تا بیج آنرا هم دید.

حل جدول شماره ۷۴۳

افقی: ۱ـ الماس ـ حقه ۲ـ ربواس ۳ـ انگشتر ـ می ۴ـ رسم ـ کاسه ۵ـ هنوز ـ کرمل ۶ـ آشور ـ بیا ۷ـ کس ـ اندازه ۸ـ دلدوز ۹ـ دلو ـ هزیمت.

عمودی: ۱ـ اجاره ـ کود ۲ـ نسناس ۳ـ مرکه موش ـ دوه ۴ـ آیش ـ زوال ۵ـ سوتك ـ رنده ۶ـ اراك ـ دوز ۷ـ حس ـ سربازی ۸ـ مهمز ۹ـ هوی ـ لاهوت

پیشگاه اعلیحضرت همایونی ارواحنافداه

شهرداری تهران بپیروی از منویات ذات اقدس شاهانه برای تامین آب مصرفی ساکنین امامزاده حسن اقدام بحفر چاه عمیق نموده وبا اینکه این چاه از حدود ملکیت امامزاده حسن خارج است مع الوصف عمل حفاری را ناتمام گذارده وچندین دفعه مستقیما از شهرداری تهران استدعا شده وترتیب اثری نداده‌اند ساکنین بواسطه نبودن آب در اشد مضیقه از پیشگاه ملوکانه متمنی میباشم فرمان همایونی صادر وامر بابلاغ فرمایند از طرف ساکنین امامزاده حسن آ ـ ۱۵۵۵۱

رئیس انجمن محلی امامزاده حسن حسین معتمد السادات شیرازی

دبیران محترم ادبیات

تاریخ ادبیات

برای

سال های چهارم وپنجم دبیرستانها

(طبیعی ـ ریاضی ـ بازرگانی ـ فنی)

تالیف

عباس دیوشلی ـ دکتر ضیاءالدین سجادی ـ محمدصدیق اسفندیاری

زین العابدین موتمن

انتشار یافت

موسسه مطبوعاتی علی اکبر علمی

آ ـ ۲۱۱۹۰ ۲ـ۳

فقط با یکریال ونیم

کلیه ماشینهای تحریر شمارا

بیمه مینماید

خیابان اکباتان جنب وزارت فرهنگ بنگاه فنی عنصری

«کانون طوطی»

آ ـ ۱۲۳۹۴ ۲ـ۳

دکتر پریور

از این تاریخ علاوه بر عصرها همه روزه صبح‌ها نیز از ۱۰ تا ۱۲ برای تعیین رژیم کودکان آماده پذیرائی است.

خیابان فردوسی کوچه بانك

آ ـ ۱۸۹۰۰ ۸ـ۱۰

قابل توجه آقایان مدیران چاپخانه‌ها

بازرگانی وبنگاه چاپ ابوالحسن زربافی

تنها موسسه ایست که همه نوع ماشینهای چاپ وبرش و غیره را با نازلترین قیمتها وسهل ترین شرایط در اختیار مشتریان محترم میگذارد ماشینهای چاپی ما همه رموند شده آلمان ومجهز وآماده بکار میباشند انواع مرکبهای چاپی را نیز میتوانید از ما ابتیاع فرمائید:

نشانی: تجارتخانه ابوالحسن زربافی ـ بازار ـ سرای اقبال ـ تلفن ۲۲۹۶۴

آ ـ ۱۵۳۵۱ ۲ـ۳

دکتر حشمت فرهمند وبانو

دراین هنگام که ایران عزیز را ترك می نمایند از کلیه مشتگان و دوستان گرام که توفیق تودیع حضوری حاصل نشد بدینوسیله خداحافظی می نمایند

آ ـ ۱۵۴۷۹

آ ـ ۲۱۵۱۶

بهترین روش

در

آموزش نگارش

بقلم توانای آقای کاظم رجوی

گوینده و نویسنده معاصر

برای دبیران، آموزگاران، دانش آموزان ونویسندگان جوان که بتصویب شورایعالی فرهنگ رسیده واخیرا چاپ جدید آن هم کمیسیون منتخب شورایعالی فرهنگ (مامور بررسی کتب درسی) برای راهنمائی معلمان ودانش آموزان در درس املاء وانشاء بسیار مفید تشخیص داده شده ووزارت فرهنگ بموجب بخشنامه شماره ۱۰۵۰۰ ر ن ۷ر۷ر۳۶ استفاده از آنرا بکلیه ادارات فرهنگ کشور توصیه کرده است.

این کتاب در دو جلد ۴۵۰ صفحه شامل تمام قواعد آموزش املاء وانشاء ونمونه‌های نگارش، باروش صحیح روانشناسی و تربیتی جدید، دبیران وآموزگاران ودانش آموزان را از کلاس پنجم دبستان تا ششم دبیرستان، از خواندن هر کتاب دیگر در این زمینه بی نیاز ومو فقیت آنان را در امتحانات حتمی میسازد دو برای نویسندگان جوان دوست جاویدان سودمندی است بهاء عمر دوره (دوجلد) ۸۰ ریال

محل پخش بنگاه مطبوعاتی علمی اکبر علمی و عموم کتابفروشیها

آ ـ ۲۱۵۰۴ ۱ـ۲

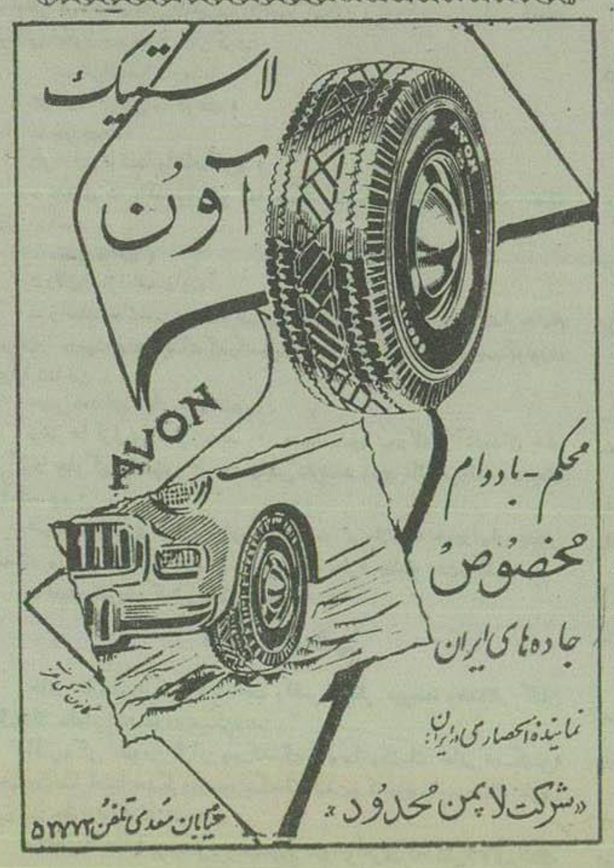

مژده بدبیران محترم تاریخ وجغرافی

تاریخ وجغرافیای جهان

سال ششم ادبی

طبق برنامهٔ جدید ۱۳۳۶ مصوب شورایعالی فرهنگ باچاپ ونقشه‌های نفیس ورنگی، کاغذ ممتاز، مطالبی دقیق وعباراتی روان منتشر شد.

مرکز پخش وانتشار: شرکت نسبی اقبال وشرکاء.

تهران: خیابان شاه آباد تلفن ۳۸۷۰۱

آدرس تلگرافی: شاه آباد ـ اقبال

آ ـ ۲۱۵۶۲ ۱ـ۳

بشارت

طبع گراوری کتاب وسائل (فرائدالاصول)

شیخ المتاخرین حاجی شیخ مرتضی انصاری ره کلیشه از روی محشی طبع تهران تصحیح شده از روی نسخه مشهور بفه مرحوم حجة الاسلام آقا شیخ عبدالحسین رشتی باحواشی مرحوم حاجی آقا رضا همدانی وغیره در هشتصد صفحه وکاغذ ۸۰ گرمی در دو جلد طلا کوب تحت طبع وقریبا منتشر میشود.

مرکز انتشار کتابخانه جعفری تهران خیابان وندجمهری تلفن ۲۷۸۶۸

آ ـ ۱۵۴۴۷ ۲ـ۲

مراسم مسابقات اسبدوانی پائیز سال ۳۶

در چهار جمعه (۱۲ و ۱۹ و ۲۶ مهر وسوم آبان ماه) باهتمام مسابقات چوگان در ساعت ۱۴ ونیم در اسپرس جلالیه انجام خواهد شد غفلت نفرمائید ضمن استفاده از تفریح باشرکت در شرطبندی شانس خود را نیز بیازمائید.

آ ـ ۲۰۶۰۶ ۲ـ۴

جلد سوم

برگزیده نظم ونثر فارسی

برای

سال ششم دبیرستانها

(طبیعی ـ ریاضی ـ خانه‌داری ـ بازرگانی)

تالیف

عباس دیوشلی ـ دکتر ضیاءالدین سجادی

محمدصدیق اسفندیاری زین العابدین موتمن

منتشر شد

جلد اول ودوم آن نیز قبلا انتشار یافته

موسسه مطبوعاتی علی اکبر علمی

آ ۲۱۱۸۸ ۲ـ۳

آقای دهامعاون نخست‌وزیر میگوید :

دکتر اقبال عاشق است!

اطلاعات جالب و تازه‌ای ازطرز کار بازرسی نخست‌وزیری و کمیسیون بررسی پیشنهاد ها

چرا نخست‌وزیر بفرماندار اراك تلفن کرد

این مرد شکایت کرده است:

مادرزنم سالی دوبار بدیدن ما میاید وهر بار ششماه میماند!

از : علی شعبانی

آقای دهامعاون نخست‌وزیر

آقای دهادراین‌باره‌میگوید :

درواقع دکتر اقبال عاشق است عاشق مردم است

اگر شما با آقای دکتر اقبال کار کرده‌باشید میفهمید من چه میگویم، باآنکه میدانید خیلی گرفتار است بیشتر نامه‌های مردم‌را خودش باعلاقه میخواند وبارها اتفاق‌افتاده که ازمن پرسیده‌است کار فلان‌زندانی که نوشته بودسالها توی‌زندان بلاتکلیف است بکجا کشید بافلان‌کارمندراه آهن که نوشته‌بود بجهت از اداره بیرونش کرده‌اند کارش چه‌شد؟

درگذشته‌کار ادارات بازرسی معمولا رفع‌تکلیف بود . یعنی‌اگر شکایتی فرضاازشهرداری‌میرسید عین همان شکوائیه‌رابشهرداری ارجاع‌میکردند وبااین ترتیب‌شاکی نه‌تنها نتیجه‌ای نمیگرفت بلکه شهرداری هم‌بیشتر اذیتش‌میکرد . ولی‌حالاطرزدیگری عمل‌میشودباین‌ترتیب که‌ازهر کس‌واز هر کجا نامه‌برسدوشاکی هر که‌باشد فورا بشکایت‌او رسیدگی میشود.اگر شاکی‌درتهران‌باشد یکی‌از بازرسان مخصوص‌نخست‌وزیر بسراغ‌او میرودو جزئیات‌امررا ازاومیپرسد وموضوع شکایت‌شاکی راتا اخذنتیجه قطعی شخصاتعقیب میکند واگرشاکی در شهرستانهاباشد ازطرف نخست‌وزیری بدادستان‌یا یکی‌دیگراز مامورین‌عالی رتبه‌دولت‌ازطرف نخست‌وزیر ماموریت داده‌میشود که‌شخصاشکایت‌اورسیدگی کنند وضمناشخص‌شاکی کتبااطلاع میدهند که‌برای‌انجام کارش‌بدادستان یاکس دیگر که مامورتعقیب‌شکایت او شده است‌مراجعه کند.

راجع بآمارنامه‌های شکوائیه و پیشنهادها وانتقاداتی که‌هرروز به نخست وزیری میرسددرمقام تحقیق برآمدیم گفته‌شدچون‌رسیدگی‌بحوائج مردم‌موردتوجه اعلیحضرت است‌وطبعا کاربازرسی نخست‌وزیری‌و کمیسیون بررسی‌پیشنهادهاو انتقادات‌توجه‌شان راجلب کرده است‌چندروزپیش‌آماری ازتعداد اینقبیل‌نامه‌هاخواسته بودند که‌بطورمشروح بعرض‌رسید.

« بطورکلی‌میتوان گفت‌هرروز یاصد نامه‌ازطبقات مختلف‌مردم ازاطراف‌و اکناف‌مملکت وحتی‌ازخارج کشوربه نخست‌وزیری میرسد که قسمت‌اعظم آن‌شکایت ازمقررات خشك‌و غلط اداری‌ورکودکارهای‌وزارتخانه‌هااست.

خوشمزه‌تر ازهمه نامه‌شکوائیه‌یك اصفهانی‌است که‌ازمادرزنش شکایت کرده ونوشته بودمادرزنم‌سالی دوبار بدبدن ما میآیدوهربار ششماه‌میماند!

اعضاء کمیسیون بررسی پیشنهادها و انتقادات عموما ازصاحبمنصبان‌بصیرو مطلع هستندولی‌تردیدی‌نیست که‌اشان بحرالعلوم نیستند ونمیتوانند درباره پیشنهائی که‌اجمع‌برشته‌های‌مختلف از قبیل‌نفت‌و اسفالت و فرهنگ‌و کشاورزی وبهداشت میرسد تصمیم قطعی‌بگیرند بهمین‌جهت کلیه‌پیشنهاد های‌واصله‌پس‌ازآنکه دراین کمیسیون بررسی گردید وتااندازه‌ای قابل‌اجرا تشخیص‌داده‌شد بکمیسیونهای فنی که بموجب‌بخشنامه نخست‌وزیردر تمام وزارتخانه‌ها تشکیل‌شده‌است ارجاع میگردد*

بطورمتوسط صدی‌هشتاد پیشنهادها درهمین کمیسیون نخست‌وزیری رد میشود چون‌بعضهابدون‌توجه‌بامکانات دولت پیشنهادات غیر عملی‌میدهند مثلاشخصی پیشنهاد کرده بوددرکلیه دهات‌ایران مثل‌ممالك مترقی‌اکو فاضل‌آب‌ساخته‌شود البته این‌پیشنهاد بامکانی‌شد چون‌پیشنهاددهنده محترم پیشنهادخودش‌رایکی‌دوقرن‌زودفرستاده بود!

یکی‌دیگر پیشنهادداده‌بود که‌دولت بادارم‌رادیو دستوربدهد که‌بهر یك از اقلیتهای مذهبی هر روز دو ساعت وقت بدهد که دین و مذهبشان را تبلیغ کنند . واضح‌است که اینکارهم عملی‌نبود چون‌اولامذهب‌رسمی‌ماطبق قانون‌اساسی‌مذهب‌شیعه‌اثنی‌عشری‌است وثانیا اگرقرارباشد هرروزبهر یك‌از اقلیتهای‌مذهبی دوساعت برنامه‌داده شودپس‌مردم چه‌وقت‌صدای‌دلکش و مرضیه‌وتنان‌را بشنوند!

گذشته ازاین‌پیشنهادات البته‌همان ۲۰ درصد پیشنهاد عملی که واصل میشود بسیارمفید ومغتنم‌است*

مثلاروزی که مابرای‌تهیه‌این‌مطلب نخست‌وزیری‌مراجعه کرده‌بودیم‌چند پیشنهاد دردست اقدام‌بود*

یکی‌پیشنهاد شخصی‌بنام‌آقای احمد مهربان ازبوشهربود که پیشنهاد کرده بودچون وضع‌اهالی بندربوشهر بسیار بد و رقت انگیز است . این بندر بعنوان بندر آزاد اعلام شود وشخص‌دیگری‌بنام‌آقای‌ناصرخسروی ازاهواز نوشته‌بود که درسه راه‌یوسف آبادبین تهران‌وشمیران روی یکی‌از مغازه‌ها تابلوئی دیده‌است که نوشته بودنگاه معاملات ملکی‌پهلوی* و پیشنهاد کرده بود که بهتراست فقط مجامع فرهنگی ازنام پهلوی وسایر عناوین سلطنتی استفاده کنند چون فرض‌محال، محال‌نیست وممکن‌است این‌بنگاه درآینده‌سوءاستفاده‌ای‌بکند وخوش‌آیند نیست که گفته‌شودا‌ملاك پهلوی سوءاستفاده کرده‌است .

گاهی اتفاق افتاده که پیشنهاد دهندگان‌را برای‌دفاع ازپیشنهادخود بنخست‌وزیری‌دعوت کرده‌اند .

یکی از کارکنان نخست وزیری گفت :

وقتی یکی‌ازپیشنهاددهندگان‌را که پیشنهاد سیارجالب ومهمی داده‌بود بنخست‌وزیری دعوت کردیم هم‌ماوهم اوسخت‌دچار تعجب‌شده بودیم*

مااز قیافه‌ساده ولباس مندرس‌مردی که‌آن‌پیشنهاد مهم‌را داده‌بودواینهمه وسعت‌نظر داشت متعجب بودیم‌واو ازعظمت‌وزیبائی‌وجلال کاخ‌نخست‌وزیری دچارحیرت شده‌بود!

...واماراجع بتلفن نخست‌وزیر بفرماندار اراك‌ببینیم‌چگونه‌بوده‌است آن‌حکایت؟

یکی‌از دانشجویان‌ازامریکا نامه‌ای برای‌شخص نخست وزیر فرستاده‌بود ونوشته‌بودمدتی‌است ازپدرش که‌مقیم آشتیان‌است‌خبرندارد‌ودرآن‌دیارفرصت بی‌پولی خیلی‌اورا رنج میدهد وتقاضا کرده‌بود که‌هرچه زودتر پدرش‌راپیدا کنندواز‌اوبپرسند چرا پسرش‌رافراموش کرده‌است

نخست‌وزیر بمحض وصول این‌نامه فوراوسیلهٔ تلفن‌بفرماندار اراك‌دستور داد که شخصا بآشتیان برود وپدراین دانشجوراپیدا کند وقضیه‌راباوبگوید وضمنادستور دادصددلار بنام‌آن‌جوان بامریکا حواله کردند .

چندی‌بعدنامه‌ای‌ازآن‌جوان‌دانشجو بدکتراقبال واصل شد که نوشته‌بود این‌صددلاری که‌شمافرستادیدبرای‌من درآمریکا صدتومان است اماحقیقت اینست که‌من‌تصمیم داشتم‌دیگربوطنم مراجعت‌نکنم چون بکلی مایوس‌شده بودم‌باور بفرمائیدوقتیکه‌دیدم تااین حدمردم‌توجه‌دارندفهمیدم‌وضع‌عوض شده‌است‌وبآینده این‌مملکت‌امیدوار شدم*

الو، من‌دکتراقبال نخست‌وزیرهستم!

چندی‌پیش‌وقتی‌بفرماندارا‌راك گفتنداز تهران‌خیلی‌فوری‌اورا‌پای‌تلفن‌خواسته‌اند تعجب کردوموقعی‌بیشتر متعجب‌شد که فهمیداین‌تلفن‌از نخست‌وزیری است و میتوانیدحدس بزنید که درجه‌تعجب فرماندارا‌راك‌تاچه‌حد بالارفت‌وقتیکه صدائی‌از آنطرف‌تلفن گفت:

ـ آقای‌فرماندار‌بمن دکتراقبال نخست وزیرهستم!

بقول‌قصه گویان‌قدیم اینجارا داشته باشیدتابعد ..

عدم‌توجه‌دولها‌بمردم رفته‌رفته‌تاحدی بین‌دولت‌وملت‌شکافی‌رابوجودآورده‌است که‌نمیتوان‌منکروجودآن‌شد.

برای‌پر کردن‌این‌شکاف چه باید کرد؟

این‌معمائی‌بود که ازروزاول‌زمامداری فکروحواس‌دکتر اقبال‌رابخودمشغول داشته‌بود.

ازآنجا که یکی‌ازخصوصیات‌اخلاقی نخست‌وزیراینست که‌خیلی‌زود تصمیم میگیردبرای‌پر کردن‌این‌شکاف‌خطرناك هم‌خیلی‌زودتصمیم گرفت

روزسی‌ام‌خردادطی بخشنامه شماره ۶۳۴۱ نخست‌وزیری بهمه‌وزارتخانه‌ها دستورداد که درهروزارتخانه‌فورا یك کمسیون‌فنی‌ازصاحبمنصبان‌بصیرومطلع تشکیل گرددودوروزبعدیعنی روزاول تیر کمیسیون‌بررسی‌پیشنهادات‌وانتقادات وهمچنین‌اداره‌بازرسی‌رادرنخست‌وزیری تشکیل‌داد و چون‌خیلی به پیشرفت اینکار علاقمندبود یکی‌ازفعالترین و مطلع‌ترین همکاران خود آقای دها معاون‌نخست‌وزیررادرراس‌این کمیسیون گماشت .

سازمان بهداشت جهانی چیست‌وچگونه بوجود آمد؟

خوانندگان‌عزیزاطلاع‌دارند، اولین کنفرانس‌علمی‌پزشکان‌سازمان‌بهداشت جهانی که‌چندی‌قبل‌بتهران آمدندروز ۱۰و۷و۳۶در تالاراین‌سینا‌تشکیل‌شد.

دراین کنفرانس وزیربهداری آقای دکتر راجی‌پس‌ازاینکه‌خیرمقدم گفت ۱۱نفر اعضای‌هیئت رامعرفی‌و کنفرانس رااافتتاح نمود.

سازمان بهداشت جهانی

۹سال‌پیش سازمان‌ملل‌متحد اقدام بایجادسازمان‌جهانی‌بهداشت نمود.پس ازتشکیل‌این‌سازمان‌بزرگ‌بهداشتی۸۱ دولت‌مختلف عضویت آنرا پذیرفتند.

هدف‌این سازمان‌تامین بهداشت و سلامت کشورهای‌عضواست وسازمان‌تا کنون‌توانسته‌اقدامات‌عملی‌سیارمفیدی برای‌اعاده‌سلامت بیماران‌و کسانی که درمعرض‌خطر بیماریهای گوناگون‌قرار گرفته‌اندانجام‌دهد.

بیماریهائی که دنیا را بمخاطره افکنده بود

درسال۱۴۶۳ وبای عالمگیری‌بروز نمود و برای اولین بار سبب گردید کنفرانسی‌برای‌جلوگیری آن‌درهم‌دردسدن تشکیل‌شود.

بعدهادر سال ۱۸۹۴ برای حفظ بهداشت حجاجی که بمکه معظمه‌می رفتند کنفرانسی در پاریس تشکیل گردید .

سه‌سال‌بعد براثر بیماری طاعون نمبئی، وحشتی برپیکراروپا افتاد که باعث‌شد کنفرانس جدیدی در«ونیز» تشکیل گردد*

پس‌ازآن سه کنفرانس پزشکی در پاریس‌تشکیل شد ودراین کنفرانسها بود که پیمان‌بین‌المللی‌بهداشت‌طرح‌و انعقادیافت.

بموجب این‌پیمانها قرارشد درحالی که‌برضد هرنوع بیماری خانمانسوز مبارزه‌میشودوسیله‌تسهیل‌روابط‌بهداشتی بین کلیه‌قاره‌هافراهم گردد*

نخستین کنفرانس بین‌المللی

دولت فرانسه‌درسال۱۸۵۱ نخستین کنفرانس‌بین‌المللی‌رادرپاریس‌تشکیل داد.

علت‌تشکیل این کنفرانس این بود که‌درمیان کشورهای عضوپیمان‌تعاون همکاری‌برای‌جلوگیری‌ازاشاعه‌بیماری طاعون، وباوتب‌زردبوجود آوردندبین وسیله دولتها عامل‌یك دفاع مشترك علیه‌بیماریهاشوند.

متاسفانه‌بعلت‌عدم‌تمایل‌بعضی‌از کشور هاباجرای مقررات‌پیمان ، طرحهائی که موردنظربود بتصویب‌نرسیدوهمین باعث‌شد که‌مجددا کنفرانسهای‌دیگری درپاریس، وین ، واشنگتن ، رم و قسطنطنیه تشکیل‌شود وبرای‌اولین بارپیمانی‌میان‌کلیه کشورهای شرکت کننده‌انعقاد یابد .

این‌پیمانها‌بمدت پنجاه‌سال بعنوان منشوربین‌المللی بهداشت‌همکاری‌تلقی گردید .

اشاعه بیماریهاوراه جلوگیری آن

دانشمندان‌پزشکی‌ازقرنها‌باین‌مسئله پی‌برده‌بودند که‌برخی‌بیماریهای‌خطرناك مثل‌طاعون ووباوتب‌دزدوغیره‌مراکز مخصوصی‌دارند که‌سرای‌جلوگیری اشاعه‌آنهاازمرکز مخصوص بیماری احتیاج‌بوجودقرنطینه‌بوداولین‌قرنطینه هزارسال پیش در جمهوری «ونیز» بوجودآمدواین‌بدان‌علت‌بود که‌ازاوائل قرن‌دهم‌تا سال ۱۵۰۰ میلادی ۲۵ بار بیماری طاعون یکشور«ونیز» تهاجم کرد.ایجادنخستین قرنطینه بهداشتی درجمهوری ونیز باعث‌شد که‌درفاصله بسیار کمی اقدامات مشابهی درسایر کشورکمدیترانه‌غربی‌ازجمله‌ژنوومارسی بعمل‌آید معهذااین اقدامات صورت یك‌قدرت تدافعی همکانی درنیامد وقرنطینه‌ها نتوانستند آنطور که‌باید وشاید ازلحاظ‌بهداشتی اقدام‌مؤثری نمایند

بودجه‌سازمان‌جهانی بهداشت

درحال‌حاضر یك‌سوم‌ازبودجه‌سازمان بوسیله کشورهای‌عضوودوثلث‌بقیه‌توسط دولت آمریکا پرداخته‌میشود.

کلیه‌اقدامات استعلاجی‌بوسیله‌همین بودجه‌بعمل‌میاید جلسه‌عمومی‌سازمان جهانی‌بهداشت امسال در ژنوتشکیل گردید وپس‌ازهفت‌سال نمایندگان کشورهای‌اروپای‌شرقی‌ودولت شوروی درجلسات سازمان شرکت کردند شرکت‌دولت‌شوروی‌باعث‌شد که‌سیصد هزاردلار براعتبارمالی‌ناحیه‌مدیترانه شرقی افزوده‌شود واین باعث‌مسرت نمایندگی‌دولت‌ایران‌بود*

یکی‌ازپیشنهادات هیئت‌نمایندگی شوروی درجلسه‌عمومی‌سازمان‌این‌بود که‌علاوه برزبانهای‌فرانسه‌وانگلیسی واسپانیولی‌زبان روسی‌هم‌زبان‌رابج‌در سازمان‌بهداشت باشد

ولی‌هیئت نمایندگی‌ایران‌همانطور که باتشکیل‌جلسات سازمان دوبار درسال بعلت‌مخارج گزاف‌ممالك‌عضو جهت الزام‌نماینده‌مخالف‌بودباپیشنهاد هیئت نمایندگی شوروی نیزمخالفت نمود*

هیئت‌نمایندگی ایران‌معتقدبود که اساسا دوزبان برای‌سازمان‌کافی‌بنظر میرسد چون‌هرزبان اضافی مستلزم صرف مبالغی ازبودجه‌سازمان‌خواهد شد

تصمیماتی که‌در کنفرانس برای بهداشت ایران گرفته شد !

در کنفرانس عمومی سازمان‌جهانی بهداشت‌راجع بمالاریا وقانون‌منع کشت خشخاش واستعمال تریاك درایران تصمیمات قاطعی‌اتخاذ گردید .برای مبارزه مامالاریا سازمان‌برنامه‌بااعطای ۲۱۵ میلیون‌ریال‌موافقت نموده،دفتر ناحیه مدیترانه‌شرقی نیزبااعطای۱۶۵ هزاردلاربرای برنامه‌تلقیح(ب‌ـث‌ـژ) واعزام‌یکنفرکارشناس‌وغیره موافقت بعمل‌آورد

بهداشت‌روحی‌مردم‌موردتوجه‌محافل پزشکی‌سازمان‌قرار گرفت خصوص برای‌معتادینی که‌بالکل‌ومواد مخدره اعتیاددارندیك‌استاد آمریکائی‌بنام‌دکتر «اوتیفور» درنظر گرفته‌شد.

برای‌سایربیماریها (سرطان‌ـ سل ـ مالاریا) یکنفر پزشك حاذق بهزینه سازمان‌جهانی‌بهداشت ونیزبرای‌تدریس درمدارس پرستاری‌چهارنفرمعلم‌وبرای آموزشگاه‌ماماتی یکنفر قابله‌وپنج‌نفر پزشك برای‌تحصیل پرستاری بایران خواهندآمد.

برای‌رسیدگی بمسئله‌جذام‌نیزیکنفر کارشناس فرانسوی بمدت‌یکسال‌بایران مسافرت‌مینماید *

همچنین با خدمت پروفسورتابارد متخصص‌فرانسوی‌سرطان‌تاپایان سال جاری‌درایران موافقت‌بعمل‌آمد*

برای تعمیم بهداشت جهانی !

مفاداساسنامه‌بهداشت جهانی‌درسال ۱۹۴۸ درنیویورك‌امضاءشدوموردتصویب ۸۱دولت عضوقرار گرفت .

سازمان‌میتواندکلیه اقدامات‌صحی‌و بهداشتی‌رابنفع کشورهای‌عضوسازمان بهداشت نافذوقابل‌اجراست .

مخصوص‌باپیشرفتها واکتشافات‌روزافزونی که‌از علم‌پزشکی وطب‌اجتماع حاصل‌میشود میتوان امیدواربود که سازمان جهانی‌بهداشت هرروز که میگذرد‌اقدامات‌بهداشتی‌مفیدی‌بنفع کشورهای‌مختلف جهان‌انجام‌دهد.

یك کارنیك

خوانندگان‌محترم خاطردارند که‌هرساله هنگام گشایش دستانها نوآموزان کشورویژه اطفال‌بی‌ضاعت ازحیث کتابهای کلاسی گرفتاری بزرگی داشتندچون بیشترشان قادر به‌تهیه کتاب نبودند آنهائی هم که میتوانستندبهای کتاب‌راپردازندباز‌هم‌درغالب‌اوقات‌درموقع‌معین‌دسترسی بکتابهای لازم نداشتند و مخصوصاً در شهرستانها این اشکال بسیار محسوس بود خوشبختانه‌سازمان‌خدمات‌اجتماعی شاهنشاهی که همیشه منشأ اثرخیربوده بنامامر ملوکانه‌درسال جاری‌بامساعی قابل تقدیرمشکل‌مزبوررا مرتفع نمود وازاین‌راه کمك‌موثری به‌پیشرفت وضع تحصیلی نوآموزان انجام‌داد باین قسم که‌پیش‌از شروع‌سال‌تحصیلی بموجب قراردادی که‌با مؤسسه انتشارات فرانکلین‌منعقدنمودودرمقابل‌پرداخت بیست‌وشش‌میلیون‌ریال‌یکمیلیون‌وهشتصد ونودهزار کتاب‌دستانی تحویل گرفت

کتاب‌های مذکوردرهشت جلدتدوین‌شده‌وعبارت است‌از:

چهارجلدفارسی اول‌ودوم‌وسوم‌وچهارم

سه‌جلدحساب‌اول‌ودوم‌وسوم

یك‌جلدعلم‌الاشیاءچهارم

کتابهای‌مزبور که‌بانظارت دقیق‌وزارت‌فرهنگ‌تهیه‌شده‌از نظرمطالب ورعایت‌استعدادا‌طفال‌وبالابردن سطح‌معلومات نوآموزان بسیار مناسب است ازحیث‌کاغذ،چاپ تصویر هم‌باهتمام موسسه فرانکلین تاحدود امکان‌دقت لازم بعمل‌آمده‌است کلیه‌این کتابها بوسیله‌وزارت‌فرهنگ میان‌نوآموزان کشور مجاناوبلاعوض‌توزیع میگردد

بدیهی است که‌این اقدام‌سازمان‌شاهنشاهی خدمات‌اجتماعی‌از کارهای بسیارمفیدوقابل تحسین‌میباشدومیتوان آنراقدم‌بزرگی درراه‌مبارزه‌بابیسوادی بحساب‌آورد ازآنرومساعی سازمان‌را صمیمانه‌تقدیر میکنیم‌و مزید توفیق کارمندان‌آنرا درانجام خدمات‌عام‌المنفعه مسئلت‌داریم.

CORAL

آهنگهای نشاط بخش برنامه ته دانسان رادیو تهران

منحصرا بوسیله‌صفحات‌پولیدورو کورال‌پخش‌میگردد

پولیدورو کورال‌ساخت کارخانه معظم‌دج گرامافون

گزلشافت آلمان

آخرین صفحات هایفیدلیتی ۴۵ دورتك صفحه‌ای را

با ۱۰۰ریال خریداری، فرمائید

نماینده انحصاری زیمنس‌ایران ـ خیابان‌سعدی

مراکز پخش ـ بازرگانی‌داریوش نمسه‌چی خیابان‌نادری

مغازهٔ بتهوون اول خیابان منوچهری

ـ۱ـ آ ـ ۲۱۴۷۶

کتاب بیماریهای کبد ومجاری صفرا

نگارش آقای‌دکتر محمد حسین‌اردوبادی

دانشیار کرسی بیماری‌های‌داخلی‌دانشکده پزشکی‌تهران

رئیس‌مختص‌پزشکی(۲) دربیمارستان شماره‌دوسازمان‌بیمه‌های‌اجتماعی

مطبوعاتی عطائی تهران‌ناصرخسرو تلفن:۵۳۶۴۳

آ ـ ۲۱۴۵۰

ـ ۹ ـ

مردجوان دستی بسبیل‌نازك خود کشید گره کراوات‌را سفت کرد وگفت:

ـ آشپزخانه‌را باکمال‌احترام‌بشما پس‌میدهم!

وچون نمیدانست‌شیشه شراب‌را که‌هنوز بدست‌داشت کجابگذارد‌آنرا بدست‌سرگرد دادو گفت:

ـ ملاحظه میفرمائیدهمه‌اش رامصرف نکردم

ـ خیلی‌لطف فرمودید.

چندلحظه سکوت برقرار شد*انتظار خوراك خرگوش خیلی‌طولانی شده بود*

ولی «رولان» درپیدا کردن سوژه‌صحبت‌لنك‌نمیماند.

ـ کاراین‌محاکمه‌ورسای‌تمام‌نشد؟

ـ سرگردجواب‌داد:

ـ بزودی تمام‌میشود!

ـ یك‌زن‌عالی ااینطورنیست؟.

سرگرد دندانهارابرهم‌فشرد.

ـ عجب‌اینطورفکر میکنند؟

احساس میکرد که‌انگشتهایش کم‌کم بلرزه می‌افتاد برای اینکه خشم‌خود راآرام کند دو گیلاس‌پر داشت‌وآهسته درآبهاشراب‌ریخت

«رولان» بدون‌اطلاع واعتنا بطوفانی که درمغز سرگرد بپاشده بود ادامه داد :

ـ بله‌عالی است برای‌اینکه بندهای‌قبودیوچ اجتماعی راپاره کرده‌است بدبختی مملکت، این‌باصطلاح آداب‌ورسوم‌است‌افقط خارجی‌هاهستند که میتوانند خون گرم‌وافکارنو برای‌ما بیاورند... هنرنو ،افکارنو، ایده‌های‌نو..اوه! ببخشیداگر برخلاف‌عقاید شماحرف‌میزنم.

«دانیل»و«مونیك» درحالیکه‌از ترس‌بدنشان یخ کرده‌بود بیکدیگر نزدیك شده‌ومنتظر بودند گلوله‌خشم پاپا منفجرشود ولی سرگرد وقتی قول‌داده‌بود سر قولش هم ایستاد.مثل‌یك‌قهرمان‌ازخود گذشته بزحمت‌تبسمی‌برلب آوردو گیلاس‌رابطرف‌پسرجوان‌دراز کرد.

ـ شراب‌میل‌دارید ؟

«رولان» گیلاس راگرفت :

ـ چین‌چین !

جرعه‌ای نوشید واضافه کرد :

ـ چیزی که واقعامرا «شو که» میکنداینست که شمارادرهیئت منصفه قبول میکنند .

ـ عجیب‌اواقعا ؟

«رولان» بازادامه داد :

ـ واقعامضحك‌است! شماازطبیعت وروانشناسی زنهااطلاعی ندارید‌تمام عمرتان‌را درمیدانهای جنگ گذرانده‌اید*برای‌محاکمه زنهاباید‌پسیکولوژی آنهارا شناخت .

سپس‌باصدای نازك خودخندید .

دخترها ازترس میلرزیدند * هیچ‌امیدی نبود که ازآتشفشان خشم سرگرد جلوگیری شود * چشمهایش تارشده وچهره‌اش برنگ بادمجان درآمده بود *

«مونیك» تصمیم گرفت برای نجات پسر بی‌ملاحظه خودرابپای پدرش بیندازد ولی‌سرگرد برخلاف‌انتظار‌دوسه‌قدم بطرف‌مطبخ رفت‌و گفت:

ـ امیلی،این‌خرگوش حاضر نشد؟**

فصل ششم

خانم «مارسلین‌میکولن» ناراحت وافسرده‌بنظر میرسد وهمه‌کارکنان هتل‌پارك مااواراز‌همدردی‌میکردند.

افسردگی عمومی ازاین‌بود که‌سگ کوچك‌وقشنگ خانم «میکولن» ازخوردن‌غذا امتناع‌میکرد‌درصورتیکه‌یك کتلت‌و کرمولو‌یاسبزدریك ظرف بسیارتمیزجلوی‌او گذاشته‌بودند .

سك‌قشنگ‌غذارا بومیکرد ونمیخورد .دوخواهری که‌مشترکاهتل‌رااداره میکردند،بیش‌ازهمه‌ازاین‌واقعه‌اظهارتاسف‌میکردند*

مادام «میکولن» سرو گردن‌سك‌رانوازش‌میکرد

ـ چه‌شده«پوسی »؟چه‌اتفاقی‌افتاده؟حالت‌خوب نیست؟

«آنژل»یکی‌ازخواهران گفت:

ـ شایدمریض‌است

مرد جوانی که‌لباس‌خاکستری‌تن‌داشت وسرمیز مجاور قهوه‌بعد از غذایش‌رامیخوردنیم‌خودراظهار نظر کرد و گفت که‌شاید حیوان‌ازدیدن‌اینهمه پاهای‌ناشناس دراطراف‌خودترسیده‌است

ـ اینطورخیال‌میکنید؟

خودخانم«میکولن»هم‌همین‌عقیده‌راداشت‌وخوشحال‌شد که‌یکنفر تشخیص اورا تایید‌میکرد

جوانی که لباس‌خاکستری تن‌داشت‌خیلی خوش‌قیافه وخوش‌اندام‌بودو مردتربیت‌شده‌ای‌بنظر میرسید .

شاید چندسالی‌از مادام‌میکولن کوچکتر بود... بهرحال‌تبسم قشنگی بلب‌داشت.

ـ اورا نگردش‌ببرید‌مطمئنا موقع‌مراجعت غذایش راخواهدخورد .

مادام «میکولن»نیزتبسمی‌برلب آورد وازجا برخاست بند سگش‌را بدست گرفت ودر میان تبسم‌های رضایت آمیز کارکنان هتل بطرف در خروجی‌رفت .

«آنژل» تا دم‌در سالن‌غذاخوری همراه‌اورفت نامه‌های خانم«میکولن» را موقع‌مراجعتش ازکاخ دادگستری باو داده‌بودبرای اینکه چیزی گفته باشدارحال ووضع مغازه‌ای که‌خانم «میکولن» درسن‌ژرمن» داشت پرسید.

خانم«میکولن»جواب‌داد:

ـ یك فروشنده در مغازه دارم * عتیقه فروشی برای‌من یکنوع تفریح است !

ـ و قضاوت کردن‌وحکم‌دادن‌بکنوع دیگر،اینطوریست؟

خانم میکولن باتبسم‌جواب‌داد :

ـ نه،این‌یکی‌را زیاد دوست‌ندارم. ازدزدی‌وخونریزی وآدمکشی حتم دررمان نفرت‌دارم !

آنژل گفت؛

ـ ولی‌باید آدمکشهارامجازات کرد.این‌زن‌ماجراجو که‌الان‌محاکمه‌اش میکنید«ودرمون»را کشته‌است..نمیدانیدودرمون .ازچه‌خانواده محترمی‌بود ازچندنسل‌پیش‌تاحالاهمه آنها در«ورسای»باعزت‌وآبرومندگی کرده‌اند‌اخاطر جمع‌باشیداگرمن‌جای‌شمابودم باین‌زن‌امان‌نمیدادم!

خانم‌میکولن‌بازباتبسم‌جواب‌داد :

ـ شاید موضوع اینقدرهاهم ساده‌نباشد. بهرحال اگرشماهم‌جای من بودید منتظرمیشدید تامحاکمه‌تمام‌شودآنوقت اظهارنظرمیکردید.

سك کوچك باتمام قوا صاحبش‌را بدنبال‌میکشید.خانم«میسکولن»براه افتاد.ازسالن‌غذاخوری خارج‌شد*درسرسرای هتل‌باتعجب ایستاده...«میشل کدرن» آقای‌عضوهفتم هیئت‌منصفه‌جلوی دفترهتل ایستاده‌بود وبرای گرفتن اطاق‌اسم‌خودرا دردفتر هتل‌می‌نوشت*تااورا دیدسرخم کرد و گفت:

ـ سلام‌خانم**هتلی که منزل گرفته‌بودم قابل تحمل نبودآمدم اینجا یك‌اطاق‌بگیرم*البته‌بااجازه‌شما.

مادام‌میسکولن باتبسم گفت:

ـ خواهش‌میکنم.

«کدرن» گفت :

ـ خانم‌من «ورسای» راتاحال خوب‌ندیده بودم تازه این‌شهر راشناخته‌ام وعاشقش‌شده‌ام

آقای عضوهیئت‌منصفه خیلی شاش واحساساتی بنظرمیرسید انتخاب اوسمت عضوهیئت منصفه بدون‌شك‌در زندگی بی‌سروصدا وآرامش واقعه جالبی‌بود .

ـ خانم، تصادف‌مرا درقلب‌یك‌درام پرهیجان دریك شهر زیبا قرارداده است!

قیافه‌اش گفته‌اش راتائید میکرد ومادام‌میکولن‌از این‌موضوع خوشحال بود زیرا برای‌مدت‌دورهٔ اجلاسیه دادگاه جنائی‌دراین‌هتل منزل گرفته بود که اززحمت‌رفت‌وآمدبین«ورسای» و«سن‌ژرمن» آسوده باشد نفر بیا مثل‌این بود که برای‌استراحت شهردیگری‌آمده باشدومیدید که‌یك‌همصحبت‌خوب پیدا کرده‌است*

مادام«میکولن» زن‌آزادی‌بودودرتجارت خودمشتری‌های‌خوبی داشت. ازقیافه وحرکاتش‌پیدابود که زندگی‌خوشی گذرانده‌است‌ومصاحبت یك مرد مودب‌پنجاه سالهراغنیمت‌می‌شمرد

«میشل کدرن» فروشنده روشوئی ووسایل استحمام بود. دستهای‌سفید و کراوات مرتبش نشان‌میداد که در مغازه‌اش فقط نظارت درکار فروشندگانش اکتفامیکند *** مرد فهمیده‌وتحصیل کرده‌ای‌بود*

خبرنگاران ما از شهرستانها اطلاع میدهند

نمایش فیلم

خبرنگارما ازمشهدمینویسد: بمنظور آشنائی ورزشکاران بااصول وفنون ورزشهای بااسباب ومیدانی اخیراً ازطرف دبیرخانهٔ انجمن تربیت بدنی خراسان هفته‌ای دوروز فیلمهای ورزشی درورزشگاه سعدآباد نمایش داده میشود.

بازدید

خبرنگارما از هشتپر طوالش اطلاع میدهد: چندروزقبل آقای سالورمدیر کل وزارت کشاورزی واردشدوپس ازملاقات باآقای رامبدنماینده طوالش که‌فعلا درهشتپر سرمیبرد بازدیدواز سازمانهای ترویج کشاورزی ودامپزشکی مراجعت کرد.

استاندار شیرینی میدهد

آقای مهران مقداری شیرینی وسیگار بژاندارمری تحویل داد

تابین مامورینی که درتعقیب دادشاه هستند تقسیم شود

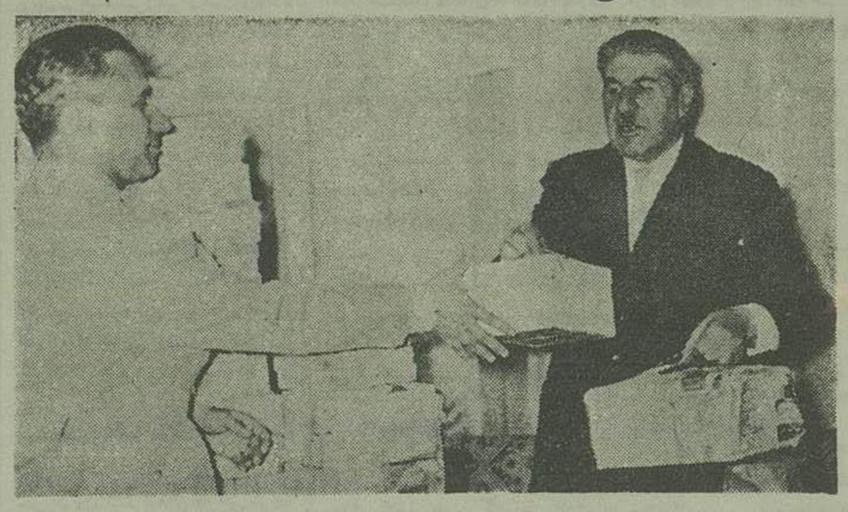

بطوریکه قبلاباستحضار خوانندگان عزیزرسید چندروزقبل آقای مهران استاندار بلوچستان بمنظورتشویق افراد انتظامی وافرادمحلی که‌درتعقیب دادشاه میباشند مقدارزیادی شیرینی وسیگار ارسال داشت تابین آنان توزیع‌شود.

شیرینی وسیگارها بوسیله آقای سرهنگ نگران تحویل گرفته‌شد ودراختیارتیمسار سرلشکر کلپیرا قرار گرفت تابین متعاقبین دادشاه توزیع گردد

درعکس بالا آقای مهران استاندار بلوچستان هنگام تحویل‌دادن بسته‌های شیرینی وسیگار دیده‌میشود

توقیف شد

خبرنگارما ازشیراز اطلاع میدهد: چندروزقبل آقای کاظم اسلامیه مدیر روزنامهٔ طوفان یزدبعلت انتشاریک خبر انتقادی علیه شهربانی، بوسیله رئیس کلانتری رئیس آگاهی توقیف‌شد، نامبرده‌شش ساعت درشهربانی توقیف‌بود وبعدازادای توضیحاتی پیرامون خبر منتشره آزاد گردید.

تودیع با فرمانده سابق سپاه ۵ جنوب

خبرنگارما ازشیراز اطلاع میدهد: روزگذشته بمناسبت عزیمت تیمسار سرلشکر ریاحی فرمانده سابق سپاه پنج‌جنوب مجلس تودیعی بدعوت آقای رام استاندار درعمارت استانداری تشکیل گردید.

دراین مجلس که عده‌زیادی ازروسای دوایر دولتی، افسران ارشد و مدیران جرایدشرکت داشتند ابتدا آقای رام استاندارو سپس مدیر روزنامه گلستان طی بیانات مبسوطی از خدمات تیمسار سرلشکر ریاحی اظهار قدردانی نمودند.

ساعت هفت بعدازظهر مراسم تودیع پایان یافت وامروزتیمسار ریاحی درمیان مشایعت روسای دوایر دولتی ومحترمین مصوب تهران عزیمت نمود

چهارسارق مسلح دستگیر شدند

سه‌قبضه اسلحه ومقداری فشنگ بدست مامورین افتاد

خبرنگارما ازشوشتر مینویسد: مدتی بودعده‌ای سارق مسلح بااعمال شرارت باروسرقتهای متوالی خودامنیت فراطاطراف شوشتر رامختل کرده وموجبات سلب آسایش اهالی رافراهم‌نموده بودندتااینکه براثرفعالیت مامورین ژاندارمری چندروزقبل چهارتن سارقین مزبوردرقریه‌عقیلی حومه‌شوشتردستگیروزندانی شدندوسه‌قبضه اسلحه کمری ومقداری‌فشنگ‌هم ازآنها گرفته‌شد وتحویل‌ژاندارمری گردیدهنگام تحویل اسلحه آقایان درخشان فرماندارومسر گردزالتاش فرمانده گروهان‌ژاندارمری نیزحضورداشتند. اینک‌سارقین‌درزندان‌شوشتر سرمیبرندوپرونده‌امر نیزبدادگاه احاله‌شده‌است.

دادگاه بی سرپرست

خبرنگار ماازتویسرکان مینویسد هم‌اکنون مدتهاست که‌دادگاه‌شهرستان تویسرکان بدون‌سرپرست‌است ومراجعین دادگاه‌برای انجام‌مختصرکاری‌سرگردان وبلاتکلیف‌مانده‌اند.

مردم‌انتظاردارند که‌وزارت‌دادگستری هرچه‌زودتر سرپرستی برای دادگاه تویسرکان تعیین‌واعزام‌نماید

وزیر کشاورزی ومدیر عامل بنگاه جنگلها

ازمزارع پنبه وباغات گرگان بازدید کردند

تیمسار اخوی وزیر کشاورزی باتفاق تیمسار امجدی مدیر عامل بنگاه جنگلها وتیمسار عادلی بازرس عالی جنگلها دراستان۲ باتفاق روسای کشاورزی وترویج گرگان از مزارع پنبه کاری وباغات اطراف گرگان بازدیدنمودند.

درتمام‌مدتی که‌آقایان‌مزبوراز مزارع وباغات اطراف بازدیدمیکردندمروج کشاورزی گرگان توضیحاتی درخصوص پیشرفت امور کشاورزی وبخصوص ارتقاء سطح محصولات مزارع‌پنبه وتبدیل اراضی خشک وبایر بجنگل واستفاده ازوسائل مدرن کشاورزی درامورزراعتی گرگان باطلاع میرساند.

تیمسار اخوی وهمراهان پس ازخاتمه بازدید، وصدور دستورات لازم بصوب گنبدکاوس عزیمت نمودند.

تیفوئید نبود

خبرنگارما ازساوه مینویسد. چندروز پیش طی گزارشی ازبهداری زاویه‌زرند باداره‌بهداری وسازمان بهداشت ساوه اطلاع‌رسید که‌بیماری تیفوئیددرآن ناحیه شایع شده است.

بلافاصله آقای دکتر دیالمه رئیس سازمان بهداشت بااکیپ سیار بهداشتی بمحل‌عزیمت نمود وخوشبختانه پس‌از معاینه بیماران معلوم‌شد که‌بیماری مزبور تیفوئیدنبوده بلکه‌یکنوع بیماری‌ساده وکم‌خطراست.

رئیس اداره پست وتلگراف

بجای بخشدار وشهردار انجام وظیفه میکند

محمدرضوی

خبرنگارماازخوانسار گزارش میدهد مدتیست که شهردار وبخشدار خوانسار منتقل‌شده‌وآقای‌محمد رضوی رئیس پست‌وتلگراف‌سرپرستی‌امورشهرداری وبخشداری‌رابعهده دارد.

خوشبختانه براثرمساعی آقای‌رضوی اصلاحاتی درشهر صورت گرفته که موجب‌رضایت‌عموم‌مردم گردیده‌است اهالی‌ازاین‌مامور وظیفه شناس اظهار قدردانی‌میکنند

تریاک ارزان شد

ازمرزترکیه مرتبا تریاک قاچاق وارد ایران میشود

ازرضائیه طی گزارشی مینویسند:

کرارا گوشزد کرده‌ایم که‌باوجودمبارزاتی که‌برای جلوگیری‌ازخرید وفروش تریاک بوسیله‌مقامات مربوطه‌درشهررضائیه انجام‌میشودمعهذا هنوزهم‌میتوان گفت خریدو فروش‌این‌ماده مخدره‌دراین‌منطقه‌آزادانه‌صورت‌میگیرد. چندی قبل که‌فعالیت نسبتاشدیدی برای‌مبارزه‌با تریاک‌دراین‌شهرابرازمیشد بهای‌تریاک‌افزایش‌یافت ونرخ‌آن‌به کیلوئی دوازده هزارریال رسیدولی اکنونکه‌ازشدت مبارزه‌باتریاک کاسته‌شده‌است بعلت‌ورودتریاک‌قاچاق‌ازترکیه‌بهای‌آن‌تقلیل یافته‌وفعلا کیلوئی چهارهزارریال‌خریدوفروش میشود.

امیدواریم‌مقامات‌مربوطه نسبت‌باین‌موضوع‌توجه کافی‌مبذول‌داشته‌واجازه ندهندمجددا‌باتقلیل بهای‌تریاک این‌ماده‌مخدره‌دردسترس تمام‌مردم‌قرار گیرد.

مشاور فرهنگی

برای پیشرفت دانش آموزان دستوراتی صادر نمود

خبرنگارما ازقصرشیرین اطلاع‌میدهد:

بانو «کارتن»

چندروزقبل بانو«کارتن» مشاورفرهنگی تعلیمات اساسی‌وخانه‌داری استان‌پنجم برای رسیدگی بامور فرهنگی وارد قصرشیرین شد.

وی باتفاق آقای‌قدمی رئیس‌فرهنگ‌قصر شیرین بمدارس سرکشی نموده ودستوراتی درپیرامون بهبودامور آموزشی‌دانش‌آموزان بخصوص‌دانش‌آموزان دخترصادر کرد.

بانو «کارتن» پس ازبازدید مدارس‌قصر شیرین بکرمانشاه‌عزیمت نمود.

مجلس تودیع

خبرنگار ماازبرازجان گزارش‌می دهد چندروزقبل‌بمناسبت‌عزیمت آقای دکتراحمدبرازجانی رئیس‌بهداری به مرکزمجلس تودیعی‌ازطرف‌فرمانداری ترتیب‌داده شدو آقای فرماندار از خدمات‌سه‌ساله‌آقای دکتر برازجانی اظهارقدردانی‌نمود.

شروع ساختمان خانه های روستائی

خبرنگارما ازبزدمی‌نویسد:

چندروزاست که‌عملیات‌ساختمانی‌خانه‌های‌روستائی‌شروع‌شده‌وهم‌اکنون نیزادامه‌دارد.

بطوریکه‌آقای‌عسکری نماینده‌بنگاه عمران‌وسرپرست خانه‌های‌مزبور اظهارمیداردتادوماه دیگر ساختمان‌خانه‌هابا‌تمام‌رسیده‌وطی‌مراسمی‌بروستائیان آسیب‌دیده تحویل‌داده‌خواهدشد.

جمعی ازاهالی یکی ازقراعرضائیه

نیمه‌شب برای ارعاب مامورین شروع بتیراندازی کردند

۹نفر از آشوبگران بمهاباد تبعید شدند

چندی‌قبل‌درقریه«قوشچی» ازتوابع‌رضائیه بین‌خرده‌مالکین ومالک‌عمده قریه‌مزبور اختلافاتی‌ایجادشدا‌این اختلافات‌توسعه‌یافت ودرنتیجه‌وضع نامطلوبی‌در این‌قریه‌بوجود آمداهالی که‌ازاینوضع بستوه‌آمده‌بودندبامراجعه بمقامات‌مربوطه تقاضا کردند که‌چندنفر مامورین دادگستری‌وانتظامی برای‌رفع‌اختلافات بمحل بیایند هیئت مرکب‌ازمامورین‌فرمانداری ژاندارمری ودادگاه‌شهرستان نقریه‌قوشچی عزیمت کردند تا اختلافات بین‌خرده مالکین‌ومالک‌عمده‌رامرتفع نمایند. دراولین‌شبی که‌بقریه‌واردشدند براثرتحریکاتی که‌ازطرف‌چندتن‌ازخرده‌مالکین بعمل‌آمد ناگهان‌عده‌ای‌بمحل‌سکونت مامورین‌اعزامی هجوم‌آورده‌وباشلیک‌تیروایجاد سروصدادرصددارعاب آنان برآمدند.

دراین‌هنگام‌مامورین‌ژاندارمری دخالت‌نموده‌متهمین‌رادستگیر کردیده بدادسرا اعزام‌داشتندچون‌اینموضوع مربوط‌بکمیسیون امنیت‌بودبانجهت‌موضوع‌در کمیسیون‌مزبور مورد بررسی قرار گرفت وطبق رای صادره۹ نفر ازمتهمین‌بمهاباد تبعیدشدند تبعیدیان چندروزقبل به‌مهاباد‌منتقل گردیده‌اند.

بعلت نداشتن دبیر

دو دبیرستان تعطیل شد

خبرنگار ما از کرمان‌مینویسد

هفته گذشته آقای شهروان‌مدیر کل فرهنگ استان هنگامیکه از آموزشگاههای‌شهر بازدیدمینمود دستورانحلال دبیرستان‌پنج کلاسه«ابوحامد» وسیکل‌دوم‌دبیرستان‌شهاب راصادرنمود

بقراراطلاع علت انحلال دبیرستان ابوحامد وسیکل دوم‌دبیرستان‌شهاب فقدان‌دبیران‌لیسانسیه درفرهنگ کرمان است ولی‌برای‌اینکه شاگردان از تحصیل‌عقب‌نمانندعموم ان‌هابین‌سایردبیرستان‌های‌شهر تقسیم‌شدند

اهالی‌فرهنگ‌دوست کرمان‌ضمن‌اظهار تاسف‌ازاین‌واقعه ازوزارت‌فرهنگ تقاضا دارند که‌نسبت‌بتکمیل کادر دبیری‌این‌شهرستان‌اقدام‌نماید

جیب بر مبتکر

مصیب وهمدستانش یک اتومبیل سواری تهیه کرده بودند

ودربین راه جیب مسافرین خودرا میزدند

این جیب‌بر زرنگ درچندشهر دیگرهم مرتکب سرقت هایی شده‌است

سه‌ماه‌قبل‌طی گزارشی‌باطلاع‌مامورین آگاهی شهربانی گرگان‌رسید که‌در یک‌اتومبیل سواری شماره ۱۲۰۳۲ که ازپهلو بدژعازم گرگان بوده‌است ازجیب یکنفرمسافر بنام‌حاج امیر ایزدی‌تر کمن‌مبلغ‌ده‌هزارریال‌بسرقت رفته‌است.

مامورین شهربانی بلافاصله بتعقیب رانیده اتومبیل پرداختندولی راننده که‌متوجه جریان‌شده بود سرعت با اتومبیل‌خودازشهر فرار کرد

جیب بر بدام افتاد

تااینکه چند روز پیش‌از شهربانی بندرشاه‌بآگاهی گرگان اطلاع‌رسید که‌اتومبیل‌شماره۱۲۰۳۲ ببندر شاه آمده‌است.

مامورین آگاهی بلافاصله‌اتومبیل مزبور راتحت‌تعقیب‌قرارداده‌وآن‌رادر حوالی گرگان توقیف کردند.

دراتومبیل مزبورسه‌نفر بنام: حسن حسن‌زاده- فرج‌الله‌فرزندحسن و علی اصغرفرزندتقی‌سواربودند که‌علی‌اصغر خودرا راننده معرفی‌میکرد.

دراین‌هنگام که مامورین مشغول تحقیق ازسرنشینان اتومبیل بودند، ناگهان‌شخصی‌بنام‌حاج‌امامعلی‌سراسیمه باداره‌آگاهی مراجعه کرد و اظهار داشت که بوسیله همین‌اتومبیل‌ازبندر شاه‌بگرگان آمده‌است ودربین‌راه‌مبلغ ۱۳۰۰ ریال‌پول‌ویرا سرقت‌برده‌اندو حسن‌حسن‌زاده را سارق پولهای خود معرفی کرد.

هویت جیب بر

پرونده‌امر بلافاصله بامتهمین‌بدادسرای گرگان ارائه‌شدوجریان‌بشدت تحت‌تعقیب‌قرار گرفت.

اتفاقا درهمان‌مراحل‌اولیه بازپرسی معلوم‌شد که حسن‌حسن‌زاده‌درسال۳۵ بانهام‌جیب‌بری بنام مصیب معروف‌به «ترکه» درهمان‌شعبه‌تحت‌تعقیب‌قرار گرفته‌وباصدور قرارقانونی‌زندانی‌بوده است.

باین‌ترتیب معلوم‌شد که نام‌حقیقی حسن‌زاده‌همان مصیب میباشد که‌این بار، باریخت وقیافه ونام‌دیگری باتفاق دونفر ازهمدستان‌خودمشغول‌جیب‌بری شده

گزارشات پی درپی

هنوزچندروزی ازدستگیری مصیب ترکه وهمدستانش نگذشته‌بود که‌از اداره آگاهی‌تهران‌طی گزارشی به گرگان‌اطلاع‌داده‌شد که‌مصیب‌ترکه مبلغ۲۵ هزارریال از تهران سرقت نموده‌وبااتومبیل‌سواری‌بطرف گرگان فرار کرده‌است‌همچنین گزارش‌دیگری ازتبریز رسید که‌ضمن‌آن معلوم شد که مصیب‌درتبریز نیزمرتکب چند فقره‌جیب‌بری‌شده‌است

جیب بر مبتکر

بقراراطلاع‌مصیب‌ترکه‌وهمدستانش برای‌اینکه مامورین انتظامی‌رافریب دهند ابتکارجدیدی‌بخرج‌داده‌اندباین ترتیب که‌یک‌اتومبیل‌سواری‌تهیه کرده ومشغول‌مسافربری‌شده‌ودربین‌راه جیب مسافرین خود رامیزدند.

درحال‌حاضر مصیب وهمدستانش‌در زندان شهربانی گرگان بازداشت میباشد.

ساختمان بیمارستان ۲۴ تختخوابی درشرف اتمام است

اما کادرپزشکی بهداری تکمیل نیست

خبرنگارما ازساوه‌مینویسد. عملیات ساختمانی بیمارستان ۲۴ تختخوابی ساوه که‌ازمحل‌اعتباردومیلیون‌ریالی‌وزارت بهداری شروع شده بوددر شرف اتمام‌است وقریبا باداره بهداری‌محل تحویل‌میگردد.

متاسفانه‌درحال‌حاضر کادر پزشکی بهداری ساوه‌تکمیل‌نیست‌واهالی‌ازوزارت بهداری انتظار دارند که برای تکمیل کادرپزشکی‌بهداری ساوه‌مقدم برهمه یکنفرجراح ویکنفر چشم‌پزشک‌اعزام‌نماید.

بیماری دامی

خبرنگارما ازهشتپر طوالش‌مینویسد اخیر یک‌نوع بیماری‌دامی‌بین‌دامهای هشتپر طوالش‌شایع‌شده وتعدادزیادی ازدامها‌براثراتلاع‌باین‌بیماری‌تلف‌شده‌اند ومتاسفانه عملیات مامورین‌دامپزشکی برای‌جلوگیری ازشیوع این بیماری نتیجه‌ای‌نرسیده‌است.

بازدید استاندار از اداره دارائی

میزان‌وصول‌مالیات‌هانسبت بسالهای گذشته‌افزایش داشت

خبرنگار ماازکرمان‌مینویسد

چندروزقبل آقای منی‌آدم‌استاندار استان‌هشتم‌از اداره پیشکاری دارائی استان وقسمت‌های‌تابعه آن‌وهمچنین شرکت تعاونی اداره دارائی بازدید کرد

درین‌بازدید آماروصول مالیات‌سال‌های۳۵و۳۶ که‌نسبت بسال های گذشته‌افزایش‌قابل‌ملاحظه‌ای‌داشت مورد توجه‌استاندارقرار گرفت

آقای استاندارپس‌ازاظهار قدردانی‌ازفعالیت آقای احمدی‌پیشکار دارائی وسایرکارمندان آن اداره‌راترک کرد

درعکس‌بالا آقای‌استاندارهنگام بازدید ازشرکت‌تعاونی اداره دارائی دیده‌میشود

خلاصه خبرهای شهرستانها

بیجار- ازبدوانتصاب آقای شیخ‌الاسلامی بریاست دادگاه دروضع عمومی‌آن اداره‌تغییرات محسوسی‌رخ داده‌است‌وامور مراجعین‌بسرعت انجام میگیرد.

علی آبادگرگان- تانکر شماره ۵۸۵ که براندگی سیدآقا از ناحیه‌یکنبدکاوس‌حرکت میکرد بعلت‌تنگی و خرابی‌جاده‌واژگون‌شد ولی هیچگونه‌آسیبی‌بسرنشینان آن‌واردنیامد.

سنگسر- آقای‌روح‌الله وزیرزاده مروج کشاورزی پس‌ازشرکت در کلاس‌ترویج کشاورزی تهران بسنگسرمراجعت کرد.

غیبت طولانی

خبرنگارما ازبیجار مینویسد: شهردار بیجار قریب‌دوماه‌پیش‌برای‌انجام امور اداری بتهران عزیمت نموده‌تاکنون مراجعت‌نکرده‌است وبهمین‌جهت‌مامورین شهرداری خاصه رفتگران که حقوق مرداد وشهرماه خودرانگرفته‌اند در مضیقه سرمیبرند.

نزاع محلی

خبرنگار ماازگرگان‌مینویسد.

چندروزقبل‌بین‌دودسته ازاهالی‌قریه «شاهده» بعلت‌اختلافات‌ملکی‌نزاع در گرفت‌وطرفین‌باییل و کلنگ‌یکدیگر رامشدت مجروح کردند.

هفت‌نفرازمجروحین که‌نسبتاحالشان خطرناک بوددر بیمارستان گرگان ستری‌شدندوعده‌ای ازسران دودسته تحت‌تعقیب‌قرار گرفتند

---

۱۰۵ — **نرادرفته**

نفوذخیلی‌درزندگی‌مهم‌است. هروقت‌ترا توقیف کردند، این‌موضوع‌را بیادبیارادرمقابل‌نفوذ، جرم‌یا بیگناهی هیچکدام‌قابل‌اهمیت‌نیست،

ـ امامن‌قسم‌میخورم که‌تو بیگناه‌نبودی!

ـ اینکه‌درست‌است حالا که‌آزاد شده‌ام‌راستش‌رامیگویم، من‌یک‌سیاه‌پوست راکشتم. رفتارخیلی زشده‌ای نسبت بخانمی‌داشت والبته یک نجیب‌زاده جنوبی وظیفه‌دیگری جز این‌ندارد که خطاکار رابکشد

حالااین موضوع‌رامرامت گفتم‌پس بگذار اعتراف‌دیگری‌هم‌بکنم. مدتی قبل‌ازآن‌تاریخ، یک افسرسواره‌نظام‌شمالی راهم‌دریک‌میخانه‌ای‌بضرب گلوله کشتم‌نتوانستندمرابگیرند وبعدهم که گرفتند صحبتی‌ازاین‌اتهام‌نبودقطعا‌بیچاره‌دیگری‌را بجای‌من‌تاحالا‌بدارزده‌اند!

رت‌طوری سبکسرانه درباره‌جنایتهائی که کرده‌بودحرف‌میزد که‌خون‌درعروق‌اسکارلت منجمد شده. دهانش‌راباز کرد، کلمات زننده‌واتهامات‌خلاف‌اخلاق باوبدهداما‌بکمرتبه‌یادجسدی‌افتاد که‌خودش درتارا زیرتاکهامدفونش کرده‌بود دیگراین‌جرم‌وجنایات اثری‌روی وجدان‌او نمیگذاشت‌ومگر روح‌او رامی‌آزرد. دیگرزنی مثل‌خودش که‌دستش‌بخون‌دیگری آلوده‌ازگناه‌دیگری‌استفاده‌نمیکرد

ـ وحالا که‌دارم‌حقایق‌رایکی‌یکی‌پیش‌تواعتراف‌میکنم‌بدنیست که‌تومطلب‌مهم‌دیگری‌بگویم، البته بشرط‌آنکه به میس پینی‌پات‌نگوئی، وآن‌اینکه‌من‌پول‌زیادی دارم وهمه درجای مطمئنی در لیورپول محفوظ‌است!

ـ چه؟پول؟

ـ بله پول، همان‌پولی که بانکیها خیلی‌دلشان‌میخواست‌بدستشان‌می‌افتاد اسکارلت این‌خساست وپستی‌نبود که‌من‌مبلغی را که تواحتیاج‌داشتی‌وتقاضا کردی‌تو ندادم. اگرحواله‌یا سندی‌تومیدادم‌فوری آنهادرصدد تعقیب‌موضوع‌برمیآمدند ونه تنها چیزی گیرتو نمیآمدبلکه مراهم ازهستی‌ساقط میکردند صلاح دراین‌بود که اصلاصحبت‌ازپول واینحرفهانکنم اطمینان‌داشتم که محل پولها امن‌است واگر میدیدم واقعا قصداذیت‌مرادارند وممکنست‌پولهادست‌پیدا کنندآنوقت‌هروطن‌پرست‌شمالی راکه بمن گلوله‌وتفنگ‌فروخته ودراین‌نقشه‌هاهمکاری کرده اسرارشان‌راقاش‌میساختم‌البته برای‌بعضی‌ها که حالا در واشنگتن‌شان ومقامی‌دارند بدمیشد درحقیقت همین‌تهدید من که‌ممکنست رازآنهارابزبان‌بیاورم‌وهرچه دردل‌دارم‌بگویم باعث‌شد که حکم‌آزادی‌مرا صادر کردند. من..

ـ مقصودت اینست که تو... تو آن‌ملاها وپول‌حکومت ائتلافی‌راهنوزداری؟

ـ البته همه‌اش رانه!عزیز من، آخر چطور ممکنست همه پول و ثروت حکومت ائتلافی پیش من‌باشد؟

مثل‌من پنجاه نفردیگر هم‌بودند که درناسائوو انگلیس‌وکانادا کردش‌میکردند. شایدمن‌مجموعا درحدودنیم ملیون‌داشته‌باشم. فکرش‌رابکن‌اسکارلت، نیم‌ملیون‌دلارطلا، آنوقت‌تو نتوانستی‌چندروزخودت‌را نگاهداری‌وصبر کنی که من‌اززندان‌بیرون‌بیایم

نیم میلیون دلار طلا! مثل اینکه ضربه ای شدید برسرش خورده باشد احساس دردسر و بیماری‌میکرد.

این‌چه شتابی‌بود که او کرد؟ چطور میتوانست‌باور کند که رت‌اینهمه‌ثروت‌دارد وباین زودی آزادخواهدشد!

مقالات و گزارشهای خارجی

بررسی جرایدجهان

بحران فرانسه

فرانسه ـ روزنامه «اورور» مینویسد: اکنون که دولت بورژس مونوری سقوط کرده است دولت آینده فرانسه باید از بعضی از افکار و سیاستهای دولت سابق برحذر باشد ومخصوصا آن قسمت از برنامهٔ دولت سابق را که باعث تفرقه بین ملت فرانسه شده وافکار عمومی را بدو دسته موافق ومخالف تقسیم کرده بود بکلی بکنار بگذارد واز طرف دیگر بعضی از همکاران دولت سابق را بکار دعوت نکند.

اینها باید بفکر بازنشستگی باشند و کمی استراحت کنند منجمله کریستیان پینو باید از هم اکنون بداند که دیگر امیدی بحفظ پست وزارت امور خارجه نباید داشته باشد.

* روزنامه «اکو» مینویسد:

تمام دولتها در اول کار میکوشند سیاست مثبت وجدی تعقیب کرده وتحت تاثیر قرار نخواهند گرفت وباشهامت سیاست وبرنامه خود را تعقیب خواهند کرد.

بعد کم کم بوضع افتضاح آمیزی در مقابل رقبا عقب نشینی میکنند زیرا نه بقدر کافی شجاعت وجسارت در خود می بینند که تصمیمات خود را بمرحله عمل بگذارند ونه آنقدر حقیقت بین هستند که بتوانند درموقع مناسب از فرصتها استفاده کنند.

انگلستان

روزنامه «نیوز کرانیکل» مینویسد: اثرات شکست دولت فرانسه نه فقط در الجزایر بطور عمیق وسنگینی محسوس خواهد شد وباعث تجری شورشیان خواهد گردید بلکه در سازمان ملل متحد نیز سوء اثر شدیدی خواهد داشت. اکنون بلاتردید فرانسه در سازمان ملل محکوم خواهد شد زیرا از روی مسئله الجزایر وسیاست فرانسه در این کشور در مجمع عمومی سازمان مطرح خواهد گردید.

آلمان غربی

روزنامه «تاگاشپیگل» مینویسد: اکنون فرانسه بمتحدین خود نه فقط قیافه یک کشور ضعیف را نشان میدهد بلکه نشان میدهد که دچار فلاکت و بیچارگی شده است.

شکست فرانسه درباره حل مسئله الجزایر تاثیر سیار سوئی در داخل و خارج کشور فرانسه داشته است ومخصوصا در این موقع که سازمان ملل متحد قصد دارد باین مسئله رسیدگی کند عدم توانائی وعجز فرانسه در حل مشکل الجزایر باعث خواهد شد که کشورهای آسیا آفریقائی جداً وشدیداً در سازمان ملل متحد فعالیت کرده وسازمان ملل متحد را مجبور بمداخله در کار الجزایر کنند.

آمریکا

روزنامهٔ «نیویورک هرالدتریبون» مینویسد:

تا کنون عدم ثبات حکومتهای فرانسه در نظر ما خنده آور ومضحک جلوه میکرد ولی امروز صورت یک تراژدی درآمده است.

کشوری که بزرگترین نقش را در ایجاد دمکراسی در جهان بازی کرده است خود قادر نیست از این دمکراسی استفاده کند وتا وقتی که نخواهد طرز استفاده از دمکراسی را بیاموزد تمام مسائل بغرنج سیاسی این کشور لاینحل خواهد ماند آینده این کشور تیره خواهد بود ودوستان ومتحدینش را در یاس ونومیدی فرو خواهد برد.

ایتالیا

روزنامه «ایل تمپو» مینویسد:

جمهوری چهارم فرانسه ساعات خطر ناکی را میگذراند، اگر مسئله تحویل اسلحه بتونس پیش نیامده بود شاید دولت بورژس مونوری موفق باخذ رأی اعتماد میشد ولی مسئله ارسال اسلحه به تونس افکار ناسیونالیستهای فرانسه را که مخصوصا بعد از جنگ جهانی دوم سخت سریع التاثر کرده است بشدت بهیجان آورد وباعث سقوط دولت شد.

از الجمهوریه

لیبی میدان رقابت انگلستان وامریکا وایتالیاست

امریکائیها در صحرای لیبی موشکهای هدایت شونده آزمایش میکنند

روزنامه الجمهوریه خبرنگار خود محمود السعدنی را برای تهیه رپورتاژهائی از وضع سیاسی واجتماعی کشورهای افریقای شمالی بآن نواحی اعزام کرده است.

نخستین قسمت این گزارشها درباره لیبی در اینجا بنظر خوانندگان میرسد.

مصطفی بن حلیم
نخست وزیر سابق لیبی ویکی از مخالفین جدی نفوذ مصر

افسر پلیس در حالیکه گذرنامه مرا در فرودگاه طرابلس بازرسی میکرد لبخندی زد وگفت:

ـ کار خوبی کردید، درهای لیبی بروی تمام اعراب باز است. از او تشکر کردم، باشگفتی زاید الوصفی از او دور شدم.

شگفتی وتعجب من از این نبود که افسر مزبور با گرمی از من استقبال کرده بود بلکه از این بود که گذرنامه من روادید ورود بکشور لیبی را نداشت.

با تاکسی بطرف شهر رهسپار شدم راننده تاکسی هم مانند آن افسر مکفر د عربی متعصب بود. کشور خود را در زمان جنگ میدان نبرد وکارزار میان پنجارتش دیده بود.

بنام ملت

ملت لیبی از هنگامیکه با ایتالیا جهت کسب استقلال خویش مبارزه میکرد، تا کنون مبارزه خود ادامه داده است وبا دقت مراقب اطراف خویش میباشد.

چند ماه پیش نخست وزیر سابق لیبی، مصطفی بن حلیم در ضیافتی که بافتخار نیکسون نایب رئیس جمهور امریکا برپا شده بود نطقی ایراد کرد وبنام ملت لیبی مقدم نیکسون را خیر مقدم گفت وبنام ملت لیبی طرح ایزنهاور را پذیرفت.

در لیبی یک ارتش انگلیسی مرکب از ده هزار سرباز طبق پیمان منعقد میان دو کشور وجود دارد.

همچنین یک پایگاه نظامی آمریکائی بنام «پایگاه ملاحه» در لیبی موجود است که در آن چهار هزار خلبان وبیش از سیصد هواپیما از انواع مختلف ویک ایستگاه تلویزیون و فروشگاههای متنوع دیده میشود.

در قسمت دیگر لیبی، چهار هزار کارشناس آمریکائی زندگی مینمایند.

این کارشناسان حقوق خود را از محل کمکها دریافت میدارند و روزنامه «رائد» که ارگان بن حلیم شمار میرود از این کمکها دفاع مینماید.

ضمنا چهار هزار کارمند که از لبنان و از میان آوارگان فلسطین در اردن و قبر

دنباله نطق وزیر دربار شاهنشاهی

هیچ بعید نیست اسکیمو ها برای حفاظت در مقابل خرس قطبی

تمایل خویش را بالحاق به پیمان بغداد ابراز دارند

خطر وعده‌های فریبنده کمونیست‌ها کمتر از تجاوز علنی آنها نیست ـ استقرار عدالت اجتماعی وازبین بردن تفاوت فاحش بین غنی وفقیر یکی از وظائف مهمی است که شاهنشاه مامتوجه آن میباشند

اقداماتیکه کشورهای عضو سازمان برای احقاق این حق در دفاع از خود بعمل می‌آورند باید فورا مشورای امنیت گزارش داده شود و بر طبق این منشور چنین اقداماتی بهیچوجه نباید مانع آن شود که شورای امنیت درصورت لزوم برای اعاده صلح وامنیت بین المللی اقدامی نماید

همچنین ذکر این موضوع جالب توجه است که ماده ۵۲ منشور ملل متحد صراحتا جویز وحتی تشویق میکند «انعقاد پیمانها تاتشکیل سازمانهای منطقه‌ای برای مواجهه با مسائل مربوط حفظ صلح وامنیت بین المللی طرزی که برای عمل در منطقه مربوطه مناسب باشد مشروط بر اینکه این پیمانها یا سازمانها و فعالیت‌های آنها موافق با مقاصد واصول سازمان ملل متحد باشد.»

منظور از پیمان بغداد نه تنها همکاری نظامی دفاعی بلکه تقویت روابط اقتصادی واقدامات مشترك ضد تخریب جهت جلوگیری از نفوذ کمونیسم است. ما اکنون مشغول توسعه ارتباطات هوائی دریائی وزمینی بین متفقین هستیم. قصد اینست که پاکستان را بوسیله راه آهن ازطریق ایران بترکیه وعراق متصل نمائیم.

ما طرحی برای امتداد راه آهن خود مرز ترکیه در محل قطور تهیه نموده‌ایم. باین ترتیب ایران باراه آهن بندر بای سیاه ودریای مدیترانه مربوط خواهد شد و زودی نیز یك لوله نفت ایران را بمدیترانه متصل خواهد کرد.

بطور یکه اعلیحضرت همایون شاهنشاه ضمن نطق دیروز خود در مجلس سنا اظهار فرمودند چنانچه نفت قم قابل بهره برداری باشد از راه ترکیه ببندر اسکندرونه جاری خواهد شد.

ارتباط بوسیله تله تایپ که اکنون تحت بررسی میباشد تهران ـ آنکارا ـ بغداد وکراچی را بنحو مؤثری بایکدیگر مرتبط خواهد نمود.

برای مقابله با تبلیغات تحریك آمیز ومسموم مخالفین پیمان بغداد (که پیمان را دژ مستحکمی در برابر توطئه‌های شوم خودمی بینند) ما مشغول اصلاح ارتباطات رادیوئی خود هستیم تا بتوانیم از این وسیله مؤثر که در کشمکش بین حق وباطل نقش مهمی ایفا مینماید استفاده کنیم

گرچه هنوز کشور ایالات متحد آمریکا سلاح ندانسته است که پیمان بغداد ملحق شود معذلك شرکت رسمی آنکشور در کمیته‌های نظامی اقتصادی وضد تخریبی آن پیمان بوجه مؤثری بقدرت دفاعی ما افزوده واین امیدرا درما بوجود آورده است که آنکشور در آینده نزدیك بویژه بادر نظر گرفتن اوضاع سوریه برای قبول عضویت پیمان بغداد دست دوستی بطرف ما دراز کند.

بدون شك باجرباناتی که درخاور ـ میانه وجود دارد چنین اقدامی ازطرف کشورایالات متحده امریکا تاثیر زیادی دارد و باعث خواهد شد که بعضی از کشور های عرب مانند لبنان واردن وشاید عرستان سعودی نیز بآن کشور تاسی جویند. از آنجائیکه امریکا خود بیشتر ایده اتحادیه‌های منطقه‌ای برای امنیت دسته جمعی بوده است الحاق آن کشور بپیمان بغداد طبیعی ومنطقی خواهد بود باوجوداینکه امریکا عضو رسمی پیمان بغداد نیست معذلك این کشور در موارد عدیده‌ای توجه عمیق خود را نسبت باین پیمان ابراز داشته است.

وزارت خارجه امریکا در ۲۹ نوامبر ۱۹۵۶ پشتیبانی امریکا را از پیمان بغداد تایید کرد و تصریح نمود که هر گونه تهدیدی که نسبت بتمامیت ارضی واستقلال سیاسی اعضاء پیمان بغداد بوقوع پیوندد کشورهای متحد آمریکا آنرا صورت سیار جدی تلقی خواهد کرد.

امریکا حتی از این هم پافراتر گذاشت وبا انتشار اعلامیه معروف به «دکترین آیزنهاور» هر یك از کشورها وجماعات وملل خاورمیانه وعده داد که درصورت تقاضای مساعدت برای مقابله با تجاوز مسلحانه ازطرف هر یك از کشورهای تحت سلطه کمونیسم بین المللی از کمکهای اقتصادی ونظامی امریکا برخوردار خواهد شد.

بعبارت دیگر نیروهای مسلح امریکا برای حفظ وتامین حاکمیت ارضی و استقلال سیاسی کشورهائی که از آن تقاضای کمك کنند عملا اقدام خواهند کرد.

با در نظر گرفتن این اعلامیه صریح وسیار مهم که درواقع اجرای اصول سازمان دفاعی آتلانتیك شمالی در خاور میانه است معلوم نیست چرا کشورایالات متحده امریکا در الحاق به پیمان بغداد هنوز تردید دارد.

کشورهای فرانسه وایتالیا نسبت به پیمان بغداد حسن نظر دارند وحتی کشوری مانند اتحادیه افریقای جنوبی که با این منطقه مسافت زیادی فاصله دارد اخیرا اظهار داشته است که با الحاق به پیمان بغداد بنیروی دفاعی خود علیه کمونیسم خواهد افزود هیچ بعید نیست که اسکیموها نیز برای حفاظت خود در مقابل خرس قطبی تمایل خویش را بالحاق باین پیمان ابراز دارند وشاید هم پس از فرستادن قمر مصنوعی شه روی بفضا کره ماه بالحاق به پیمان دفاعی ما اظهار علاقه نماید.

پیمان بغداد تا کنون ثابت کرده است که برای اعاده صلح وامنیت در مواقع بحرانی مفید ودارای تاثیری کافی بوده است.

مقاومتی که ازطرف چهار کشور مسلمان و متحد در پیمان بغداد در کنفرانس تهران علیه استفاده از نیروی نظامی بعنوان یك وسیله سیاسی بعمل آمد در ایجاد آتش بس بعد از حمله انگلستان و فرانسه بمصر بسیار موثر واقع گشت.

باز در حدود یکسال پیش ایران اولین کشوری بود که با کسب موافقت متفقین خود از کشورهای عرب دعوت نمود که بجای تشبث بحمله های مطبوعاتی و رادیوئی علیه یکدیگر دور یك میز بنشینند وتگرانیهای بین خود را ازطریق مذاکره مرتفع سازند و نگذارند که کمونیسم از نفاق بین آنها برای تشدید نفوذ خود استفاده نماید.

چندی پیش شاهنشاه ایران ما اطلاع سایر اعضاء پیمان بغداد نظر ملك سعود را بلزوم تشکیل کنفرانسی از سران کشورهای عرب برای رسیدگی بوضع سوریه جلب فرمودند این نکته مسلم است که ذخائر تسلیحات جنگی که بیش ازحدود احتیاجات داخلی باشد مایه نگرانی است و همواره یك خطر احتمالی شمار میرود.

در پیمان بغداد مصرح است که اگر ما در انتظار تجاوز بنشینیم هرگز موفق به تامین صلح نخواهیم شد ما باید از منابع و امکانات کشورهای عضو پیمان برای دفاع دسته جمعی درمقابل هر گونه خطر احتمالی استفاده کنیم بعلاوه نباید فراموش کرد که اقدامات تخریبی سازمان هائی که ماجبهه‌های کمونیست بین المللی ارتباط نزدیك دارند وزبرکانه مردم را با مواعید دروغین خود فریب میدهند اسلحه های برنده‌ای هستند که خطر آنها از مخاطرات تجاوز علنی کمتر نیست.

کشورهای عضو پیمان بغداد باید برای خنثی کردن اینگونه اقدامات که بمنظور تضعیف روحیه وقدرت مردم خاورمیانه بعمل می‌آید اقدامات مقتضی معمول دارند بهمین منظور است که کمیته ضد تخریب پیمان بغداد فعالیت های خود را توسعه میدهد وجبر خواران اجنبی را که میخواهند درصف اتحاد آنها نفوذ کنند وهدف آنها تهیه خائنین محلی است دقیقا تحت نظر دارد

خوشبختانه در ایران یك حس ملیت قوی که استقلال مملکت را از دیر باز حفظ نموده وتجاوزات خارجی را درهم شکسته است وجود دارد.

این روح ملیت که امروز از تمام ایام گذشته قویتر است بمنزله پادزهری درمقابل کمونیستها است گو اینکه در گذشته مشاهده شده است که کمونیسم از آمال ملی بمنزله وسیله‌ای برای پیشرفت منظور خود استفاده مینماید.

علاوه بر این دین مبین اسلام رعایت احترام فرد وآزادی وشرافت اورا لازم شمرده برتری قوانین اخلاقی را ترویج نموده ومارا از شر نفوذ منطق سفسطه آمیز ماتریالیسم دیالکتیك مصون می دارد.

معذلك این مطالب نباید مارا از این موضوع غافل سازد که وسیله حقیقی و موثر جلوگیری از نفوذ کمونیسم ارتقاء سطح زندگی مردم خاورمیانه و ایجاد توازن بین کلیه طبقات است. استقرار عدالت اجتماعی وازبین بردن تفاوت فاحش بین غنی وفقیر یکی از وظایف مهمی است که شاهنشاه محبوب ما همیشه متوجه آن میباشند.

اعلیحضرت همایون شاهنشاه مانند تالیران سیاستمدار معروف فرانسوی خوبی تشخیص داده‌اند که همه کار با سرنیزه میشود کرد جز نشستن بر روی آن. اعمال زور در موارد معینی ممکن است لازم باشد ولی جنبه موقت دارد.

پایدارترین وسیله برای حفظ آرامش و امنیت رضایت وسعادت مردم است. اینجانب با نهایت خوشوقتی اعلام میدارم که کلیه کشورهای عضو پیمان بغداد برای تامین رفاه مردم خود مجدانه مشغول اجرای برنامه های عمرانی میباشند.

شما آقایان که از ملیت های مختلف در اینجا گرد آمده و یکی از گروههای وابسته بسازمان ملل متحد را تشکیل میدهید بدون شك ناظر کوششهای ایران جهت بهبود و پیشرفت در راه نجات بود و بموفقیت هائی که ما تا کنون تحصیل نموده‌ایم و آینده روشنی در انتظار ماست بدیده تحسین می نگرید.

ما نسبت بآتیه خود فوق العاده خوشبین و مطمئن هستیم. جهت اجرای عملیات عمرانی ایران محتاج بسرمایه گزاری ازطرف سرمایه خصوصی امریکائی واروپائی است وبدین منظور از فعالیت شرکت های خصوصی استقبال میکنند.

ما تشخیص میدهیم که مالکیت خصوصی واداره صنایع ومعادن ازطرف موسسات خصوصی موجبات رونق اقتصادیات کشور را در نتیجه تصدی بهتر امور اجرای عملیات تحقیقی تولید کار وافزایش سرمایه فراهم میسازد

باوجود منابع وسیع نفت وثروت‌های نهفته دیگر باقدام های وسیعی که برای بهبود شرایط بهداشتی وترقی فرهنگ وتعلیمات فنی وحرفه‌ای برداشته شده ما مطمئنیم که در ظل توجهات عالیه ورهبری خردمندانه شاهنشاه ایران نه تنها در بین اعضاء پیمان بغداد بلکه در تمام خاورمیانه نقش مهمی ایفا مینماید.

ایران درحالیکه عضو اتحادیه عرب نیست یك کشور اسلامی است ولی از لحاظ نژادی باروپا وآمریکا بیشتر قرابت دارد تا با کشور های خاورمیانه باوجود حقایق مزبور ـ با تمدن قدیمی که ایران داراست و کوششی که برای حفظ صلح وایجاد حسن تفاهم در کادر منشور سازمان ملل متحد مینماید این کشور میتواند نفوذ مفید وموثری در مجامع بین المللی داشته باشد وبتدریج که ارتش ایران قویتر میگردد در قدرت حلقه ضعف زنجیری که برای حفاظت در برابر کمونیسم ومقابله با یك حمله ناگهانی از اقیانوس اطلس تا اقیانوس ساکن کشیده شده وشامل اتحادیه اتلانتیك ـ پیمان بغداد و اتحادیه آسیای جنوب شرقی میباشد افزوده میگردد

پیمان بغداد درخاورمیانه مکمل طبیعی کوششهائی است که ازطرف ملل آزاد جهان درمغرب زمین وقاره آسیا بعمل می‌آید تاسپر امنیتی دربرابر نقشه های توسعه طلبانه کمونیسم ایجاد گردد.

پیمان بغداد یك اتحادیه دفاعی است که جهان عرب واسلام را باملل باختر مرتبط میسازد.

اکنون که با کمال صبر وحوصله به گفتار من گوش دادید لازم میدانم که شمه‌ای درباره این سازمان برای شما نقل کنم.

در رأس این سازمان که سالی یکبار در پایتخت یکی از کشورهای عضو پیمان منعقد میشود شورائی که از وزرای کشورها تشکیل می‌شود وچون این شورا همواره بامسائل سیاسی و اقتصادی و نظامی سروکار دارد معمولا سفراء کبار کشورهای مربوطه در آن شرکت میکنند ریاست این شورا بطور متناوب و با ترتیب الفباء بعهده اعضاء محول می شود ولی در کشورهای خارج از بغداد کرسی ریاست با نماینده کشوری است که شورا در آن تشکیل میشود.

تصمیمات شورا ازطریق اتفاق آراء اتخاذ میگردد وتبادل نظر بطور کاملا آزاد ودریك محیط صمیمانه بدون هیچگونه مانع ورادعی صورت میگیرد. زمانی که در شورا بکار برده میشود انگلیسی است ولی همیشه یك مترجم برای ترجمه مذاکرات از فرانسه به انگلیسی و بالعکس در دسترس قرار دارد.

از ایالات متحده آمریکا دعوت شده است که بعنوان ناظر در جلسات شرکت نماید ولی این کشور در کمیته نظامی عضویت رسمی دارد.

تا کنون در بغداد ـ تهران و کراچی سه جلسه شورا تشکیل شده است وجلسه چهارم باید در تاریخ ۲۰ ژانویه سال آینده در آنکارا تشکیل شود.

شورای پیمای بغداد دارای چهار کمیته است که عبارتند از کمیته‌های نظامی ـ ضد تخریب ـ رابط که تسهیلات تبادل اطلاعات را بین کشورهای عضو پیمان فراهم میسازد و کمیته اقتصادی که اهمیت آن بیش از سایر کمیته‌هاست.

کمیته اقتصادی کارشناسانی دارد که با یکدیگر همکاری میکنند و گزارشات کمیته‌های فرعی را مورد مطالعه و رسیدگی قرار میدهند. علاوه براین پیمان یك مرکز اتمی دارد که ازطرف کمیته اقتصادی اداره میشود.

ریاست اجرائیه پیمان بغداد بعهده دبیر کل است که در اداره امور اداری درمقابل شورا مسئول است. این مقام فعلا بعهده جناب آقای عونی الخالدی است. دبیرخانه شورا دارای چهار بخش است که هر کدام از آنها توسط یکنفر معاون دبیر کل اداره میشود و آنها عبارتند از بخش‌های سیاسی ـ اداری ـ اقتصادی و روابط عمومی. در این شورا یك سازمان امنیت وضد تخریب وجود دارد که تحت نظر دبیر کل انجام وظیفه مینمایند.

اخیرا در کنفرانس کراچی نقشه هائی برای تاسیس یك سازمان مشترك برنامه های نظامی طرح شد که ریاست آن به سرلشکر محمد حبیب الله خان بر گزار گردید.

من سعی کردم که باغلب نکاتی که با پیمان بغداد ارتباط دارد اشاره نمایم آنچه پیمان بغداد عالی است و کشورهای عضو آن مطمئن وامیدوارند. علت این خوشبینی آنستکه پیمان بغداد به آمال وآرزوی مردم برای رفع احتیاجات اجتماعی و اقتصادی منطقه خاورمیانه براساس برابری ودوستی جواب میگوید:

یکی از خصائص عصر ما تمایلی است که در سراسر جهان نسبت بایجاد اتحاد واتفاق وجود دارد. بااستفاده از وسائل سریع مخابراتی روز بروز بهمبستگی کشورها بایکدیگر افزوده میشود.

ما کشورهای خاورمیانه واردیك عصر جدید تحول اقتصادی اجتماعی شده‌ایم که اگر این تحولات بطور دسته جمعی ومنطقه‌ای انجام پذیرد مفیدتر ومؤثرتر خواهد گشت.

پیمان بغداد در واقع یك وسیله همکاری اقتصادی ومکمل نقشه‌های عمرانی فردی است. این پیمان اتحادیه جدیدی است که بر پایه همکاری بین همسایگان وهمکاری این همسایگان بامتفقین باختری آنها بوجود آمده است.

از لطف آقایان متشکرم. شاید سخنرانی من چیزی بذخیره معلومات شما نیفزوده باشد ولی اطمینان دارم نکاتی را در مورد پیمان بغداد روشن ساخته وسوء تعبیراتی را مرتفع کرده است.

علیا حضرت ملکه ثریا در غرفه داروئی کارخانه وایت هنگام بازدید از غرفه‌های داروئی کنگره رامسر

آقای دکتر فیروز آبادیان نماینده رسمی کارخانه وایت امریکا درخاورمیانه هنگام عرض توضیح درباره داروی ترك تریاك اسپارین

باکشف داروی اسپارین معتادین دیگر هیچگونه ترسی از ترك اعتیاد ندارند

داروی اسپارین در کنگره پزشکی رامسر بقدری جالب توجه بود که علیاحضرت ملکه ثریا فرمودند: در اسرع وقت نتیجه داروئی اسپارین معلوم گردد

همانطور که خوانندگان عزیز اطلاع دارند درشش سال قبل بنا بفرمان اعلیحضرت همایون شاهنشاه بمنظور مشورت ومطرح کردن تجربیاتی که پزشکان ایرانی در دوره یکساله خدمت بمردم پیدا کرده‌اند کنگره‌ای بنام کنگره پزشکی در رامسر تشکیل گردید.

درسال جاری نیز کنگره پزشکی رامسر باحضور عده زیادی از پزشکان مجرب کشور ودرحضور علیاحضرت ملکه ثریا تشکیل شد.

دراین کنگره مسئله بیماری مقارنتی وطرق جلوگیری از آن مطرح بود و پزشکان هریك نتیجه تجربیات خود را در یك ساله اخیر طی کنفرانس هائی بیان داشتند. کنگره پزشکی امسال در روز یکشنبه ۷ مهر با نطق افتتاحیه علیاحضرت ملکه ثریا بر گذار شد علیاحضرت ملکه ضمن نطق مبسوط خود اظهار داشتند که این کنگره قدمهای مؤثری درراه بهبود وضع بهداشت ودرمان کشور برداشته است ضمنا اضافه نمودند که ما امیدواریم دامنه این تفحصات وتجربیات بیشتر وسعت پیدا نماید.

درخاتمه نطق علیا حضرت ملکه وهمراهان بسالن مرکزی هتل که غرفه‌های داروئی که از نمونه‌های آخرین اکتشافات داروئی ترتیب داده شده بود تشریف فرما شدند.

یك کشف جدید

یکی از غرفه هائیکه بطرز بی سابقه جلب نظر علیاحضرت ملکه ثریا را نمود غرفه مربوط به کارخانجات داروئی «وایت» آمریکا بود که نماینده آن در ایران آقای محمدعلی خبیری است این غرفه سرپرستی آقای دکتر فیروز آبادیان نماینده رسمی کارخانجات داروئی وایت آمریکا درخاورمیانه ترتیب داده شده بود.

یکی از داروهای مهم وقابل اهمیت این کارخانه داروی معروف (اسپارین) است که در غرفه گذاشته شده بود وفوق العاده جلب نظر علیاحضرت ملکه ثریا را نمود بطوریکه پس از بازدید بلافاصله علیا حضرت ملکه ثریا دستورات لازمه را مبنی بر تحقیقات بیشتر در اطراف این دارو بآقای دکتر راجی وزیر بهداری دادند.

آقای دکتر فیروز آبادیان درمورد داروی اسپارین بخبرنگار ما گفت این دارو یکی از موثرترین داروهای ترك تریاك میباشد که اخیرا در آمریکا توسط کارخانه «وایت» کشف شد.

این دارو درزمان وزارت آقای دکتر جهانشاه صالح تحت مطالعات کلینیك های وزارت بهداری قرار گرفت ومتخصصین مربوطه با اکثریت آراء اظهار داشته‌اند که موثرترین دارو برای ترك تریاك است که هم اکنون سورتمجلس آن در پرونده مربوطه در وزارت بهداری میباشد وی توضیحات خود علاوه نمود که داروی ترك تریاك اسپارین موثرترین وبی ضررترین داروئی است که تا کنون برای ترك تریاك بعالم پزشکی عرضه شده است ودریابان اظهار امیدواری کرد اشخاص معتادیکه واهمه از ترك اعتیاد خود دارند با استفاده از اسپارین ضمن معالجه جوانی وشادابی خود را از سر گیرند.

آ ـ ۲۱۴۸۶

آگهی مناقصه

اداره استان تهران پنج هزار متر مکعب شن سرندی مرغوب و حمل آن را در کنار خط قم به اراك. واراك به خمین بمناقصه میگذارد.

داوطلبین می توانند با پرداخت پنجاه ریال مشخصات و نمونه قرارداد را از دفتر راه استان تهران واقع در خیابان شهناز تا تاریخ ۲۵ ر ۷ ر ۳۶ دریافت نمایند.

رئیس اداره راه استان تهران ـ مهندس حائری

آ ـ ۲۱۴۰۰ — ۲ ـ ۲

فیلم تمام رنگی

شمشیر طلائی

(سحر آمیز)

را که بااستقبال مردم پایتخت مواجه خواهد شد در

سینما پلازا

ملاحظه فرمائید

بزرگترین فیلمی که با مخارج گزافی تهیه شده و از عالیترین

فیلم تاریخی سال بشمار میرود

اقتباس از داستانهای تاریخی مشرق زمین

باشتراك

راك هودسن ـ پایپر لوری

آ ـ ۲۱۴۸۸ — ـ۱ ـ — ون طوطی

من آمده‌ام اززمامداران ایران بپرسم

بقیه ازصفحه اول

بپردازم گفت من اسم روزنامه شمارا از آقای دکتر امینی سفیر کبیر ایران در واشنگتن شنیده‌ام و میدانم سازمان شما یکی از مرتب ترین سازمانهای مطبوعاتی خاور میانه است

اگر وقت داشته باشم بملاقات مدیر شما و بازدید موسسه تان خواهم آمد .

لذت مصاحبه

گفتم که مصاحبهٔ بایك همکار لذت خاصی دارد ، این لذت بدان مناسبت است که طرفین صحبت همدیگر را خوب میفهمند و خبرنگار بادست پر باز خواهد گشت .

همه مسائل

گفتگوهای من با آقای لیندلی در اطراف همه مسائل بود، زدوخورد سفید وسیاه، اوضاع خاورمیانه، کمك نظامی ومالی امریکا بایران ، عکس العمل واشنگتن نسبت بقرارداد نفت ایران و ایتالیا، قرار داد لوله کشی نفت تا اسکندرون از اهم موضوعاتی بود که درباره آن باسردبیر «نیوزویك» بحث کردیم.

سیاه و سفید

آقای لیندلی وقتی ملاقاتهٔ مرا باطلاع از حوادث شهر «لیتل راك» و زدوخورد دانشجویان سفیدپوست یکی از دبیرستان ها با دانشجویان سیاهپوست دید ؛ گفت :

این زدوخورد ومخالفت سفیدپوستها باسیاهپوستان را نباید بحساب ملت امریکا گذاشت.

از ۴۸ ایالت امریکا فقط درهشت ایالت جنوبی هنوز تبعیض نژادی وجود دارد که آنهم در آتیه نزدیکی از بین خواهد رفت.

من بشما قول میدهم که اکثریت ملت امریکا پشتیبان رئیس جمهوری هستند واقدامات اورا دراعزام قوای فدرال بشهر لیتل راك وحفظ جان دانش جویان سیاهپوست تائید میکنند.

من خودم وقتی دانشجو بودم با سیاه پوستان روی یك نیمکت می نشستم و کاملا باعملیات یکعده دانشجوی سفید پوست مخالف.

سئوال کردم علت اینکه فرماندار آرکانزاس پشتیبان سفیدپوستان است چیست وچرا از عملیات خلاف انسانی آنها ممانعت نمیکند؟

سردبیر نیوزویك گفت:

درایالت های جنوبی اکثریت مردم را سفید پوستان تشکیل میدهند وطبق آمار فقط ۲۵ درصد از جمعیت آن نواحی را سیاهپوستان تشکیل میدهند بنابراین فرمانداری که دارای اکثر سفید پوستان انتخاب شده است مجبور برعایت افکار آنها میباشد از آن گذشته باید فکر انتخابات بعدی را بنماید وبرای خود رای درست کند.

آقای لیندلی سپس گفت رئیس جمهوری طبق قانون اساسی نمیتواند فرماندار را برکنار کند ولی مجاز است که برای برقراری نظم وامنیت از قوای فدرال استفاده کند.

بامایابا شوروی

توضیحات آقای لیندلی درباره جنگ سفید وسیاه پایان یافت ومن از او پرسیدم هدف اصلی شما از مسافرت بکشورهای خاورمیانه چیست.

وی گفت من باین منطقه حساس از جهان آمده‌ام تا ضمن ملاقات با زمامداران این کشورها بپرسم آیا کماکان در کنار غرب خواهند ماند یا مثل سوریه راه خود را بطرف کرملین کج خواهند کرد البته من ادعا نمیکنم که سوریه صد در صد کمونیست وجزء یکی از کشورهای دست نشانده کرملین شده است ولی آنچه مسلم است این است که سوریه از مارو بر گردانده است.

من این سئوال را قبل از آمدن بایران از زمامداران چند کشور خاورمیانه کرده‌ام واز اینجا نیز به ترکیه وعربستان سعودی ولبنان خواهم رفت تا سئوال خود را تکرار کنم در آخر بمصر وسوریه خواهم رفت تا ببینم آنها چه میگویند.

آقای لیندلی اضافه کرد من قبل از حرکت از آمریکا بنماینده سوریه در سازمان ملل متحد ملاقات کرده ومنظور خود را با او در میان گذاشتم او فکر مرا پسندید وحتی اصرار کرد که قبل از سایر کشورها بسوریه بروم .

من بعد از بازگشت بآمریکا مقالاتی تحت عنوان « خاورمیانه وآمریکا و خاورمیانه وشوروی» خواهم نگاشت و اوضاع سیاسی این کشورها را تشریح خواهم کرد.

چه راهی را پیش گیریم

از آقای لیندلی سئوال کردم بعقیده شما کشورهای خاورمیانه چه راهی را باید پیش گیرند که در دامن کمونیزم نیفتند .

در جواب گفت اتفاقاً این سئوالی است که من میخواهم اززمامداران شما بکنم من میخواهم بدانم منویات و نظریات زمامداران خاور میانه چیست و چه انتظاراتی از ما دارند تا آنها را در بازگشت بواشنگتن برای اولیای کاخ ابیض ووزارت خارجه تشریح کنم .

راستی ما چه راهی را باید در پیش گیریم من این سئوال را از شما نیز میکنم . او گفتم اولیای دولت جواب کافی بشما خواهند داد .

دو متفق صمیمی

سردبیر نیوزویك سپس گفت بعقیده من راهی را که ایران و ترکیه پیش گرفته اند راه صحیح و موافق با استقلال وحاکمیت آنها میباشد .

آمریکا بداشتن چنین دوستانی مباهات و روی آنها حساب میکند .

موافق با کمك نظامی ومالی

نظر سردبیر مجله نیوزویك را در باره کمك نظامی ومالی آمریکا بایران و ادامه آن خواستار شدم .

آقای لیندلی گفت بنظر من عمل ستای آمریکا در کسر کردن کمك پیشنهادی رئیس جمهوری بکشورهای دوست غلط بوده است و نباید از این کمك کاسته شود. من با ادامه کمك مالی ونظامی آمریکا کاملا موافقم چون این کمك در تقویت بنیه دفاعی این کشورها بسیار مؤثر است .

عکس العمل واشنگتن

سئوال کردم عکس العمل واشنگتن نسبت به قانون جدید نفت ایران وقرارداد ایران وایتالیا چیست و آیا ادعای روزنامه نیویورك تایمز دایر بر ناراحتی وزارت امور خارجه آمریکا از این قرارداد صحت دارد

سردبیر نیوزویك گفت ادعای روزنامه نیویورك تایمز صحت دارد واین قرار داد وزارت امور خارجه ما را ناراحت کرده است.

پرسیدم علت ناراحتی چیست مگر ما حق نداریم از منابع خود استفاده کنیم درجواب گفت علت ناراحتی این است که یك اصل محکم وپابرجائی را که در تمام دنیا معمول بوده است بنفع خود برهم زده اید

خطر لوله

آخرین سئوالی که از آقای لیندلی کردم راجع به قرارداد لوله کشی نفت تا بندر اسکندرون بود که وی پس از لبخندی گفت:

این یك قرارداد خوبی است وبعقیده من عبور لوله از خاك ترکیه مطمئن تر از خاك سوریه است

شرفیابی وملاقات

آقای لیندلی ساعت ده صبح امروز با آقای نخست وزیر ملاقات کرد وپیرامون روابط دو کشور با ایشان مصاحبه کرد.

قرار است مشارالیه صبح فردا در کاخ سعدآباد بحضور شاهنشاه برسد وبعد با آقای علاء وزیر دربار ملاقات کند

محسن موحد

دومیلیون و ششصد هزار تومان بهای یك تابلو نقاشی

میدانیم در کشورهای اروپائی از دیرباز خرید تابلوهای نقاشی ونسخه‌های خطی و دستنویس آثار شاعران ونویسندگان رواج دارد وهر ساله، نامه‌ها و نسخهٔ اشعار بزرگان عالم ادب وفلسفه وعلوم ببهای گزافی خرید وفروش می گردد . از جملهٔ این خرید وفروشها در سکماه پیش، در کشور فرانسه، حراج یك تابلو از آثار «گوگن» نقاش بزرگ ونامور ادفرانسوی است که بمبلغ یکصدوچهار میلیون فرانك (معادل بادو میلیون وششصد هزار تومان) بفروش رسیده است وتا کنون چنین رقمی برای خرید یك تابلو سابقه نداشته است. موضوع این تابلو «طبیعت بیجان سیب‌ها» بوده است.

دو نسخهٔ خطی از کتاب «رنك آمیزیهاء اثر معروف آرتور رمبو نابغهٔ خردسال فرانسوی نیز بوسیلهٔ کتابخانهٔ ملی پاریس بمبلغ بازده میلیون وچهارصد وچهل هزار فرانك (معادل بادویست وهشتاد وشش هزار تومان) بفروش رفته است والبته این مبلغ نیز در کشور فرانسه برای خرید یك نسخهٔ خطی بخط مؤلف نظیر نداشته است

شاید خوانندگان کمویش بازندگی آرتور رمبو شاعر تیره روز ونامراد فرانسوی آشنا باشند اما یادآوری دو بارهٔ آن بیمورد بنظر نمیرسد.

آرتور رمبو از شاعران نابغه و کم نظیر وحتی بی نظیر دنیای شعر وادب است . وی بسال ۱۸۵۴ میلادی (صد وسه سال پیش) در یکی از شهرهای فرانسه بدنیا آمده است. از هفده سالگی تا نوزده سالگی اشعاری بجامعهٔ ادب فرانسه اهدا کرد که امروز درشمار شاهکارهای مسلم زبان فرانسه است. وی در این فاصله با ورلن وشاعران دیگر معروف فرانسه، در پاریس آشنائی بهم رساند و بر اثر نیازمادی بهمراهی ورلن برای معلم بلندن شتافت اما از آن سفر طرفی نبست واز آن پس رفته رفته شعر و شاعری را کنار گذاشت ودرپی پیدا کردن پول تاقلب آفریقا پیشرفت وحتی مورد مشورت سلطان حبشه قرار گرفت وبه نمایندگی از طرف او از کشور فرانسه اسلحه برای حبشه خریداری کرد.

از آن پس بتجارت نامشروع اسلحه پرداخت وسرانجام بعلت ابتلا به بیماری سرطان زانو ناگزیر شد بفرانسه برگردد در بیمارستان شهر مارسی یك پایش را قطع کردند ووی دو ماه بیشتر زنده نماند و سن سی وهفت سالگی مرد در حالیکه اشعار عجیبش در کشور فرانسه دست بدست میگشت وطرفداران فراوان یافته بود .

از آثار رمبو چند بن قطعه برای اولین بار در کتاب «از رمانتیسم تا سوررئالیسم» بزودی انتشار خواهد یافت. قطعهٔ زورق مست شاهکار معروف رمبو نیز در این کتاب وجود دارد.

بطوریکه روزنامهٔ «هنر» چاپ پاریس مینویسد اکنون در همهٔ زمینه‌ها علاقمندان گرد آوری آثار هنری بسیارند اما دوستداران نسخه‌های خطی ادبی فراوانترند زیرا آثار خطی برای نقل در کتاب چاپی نویسندگان وشاعران بسیار معمول است و ناشران باین امر توجه فراوانی دارند. پس از آثار شاعران و نویسندگان، آثار خطی موسیقی دانان و نقاشان رمانتیك وجدید مشتری زیاد دارد .

روزنامهٔ نامبرده سپس حراجهای مهم نسخه‌های خطی را در پاریس در سال گذشته بشرح ذیل اطلاع میدهد:

✿ یازدهم ودوازدهم دسامبر گذشته (۲۱ آذر) حراج نامه‌های فلسفی دکارت فیلسوف معروف فرانسوی بمبلغ (دومیلیون وصدهزار فرانك ـ معادل پنجاه و دوهزار وپانصد تومان).

✿ یك نامه از گوگن نقاش معروف دربارهٔ دیوانگی وان گوك نقاش ، بمبلغ (دویست وپنجاه هزار فرانك معادل ششهزار ودویست و پنجاه تومان).

✿ ۵ و ۶ فوریه (۱۶ و ۱۷ بهمن گذشته فروش نامه‌های ویکتور هوگو نژولیت دروئه معشوقه‌اش.

✿ فروش نسخه‌های خطی آثار منتسکیو حقوقدان و نویسندهٔ بزرگ فرانسوی بمبلغ (یك میلیون وپنجاه وسه هزار فرانك معادل بیست وشش هزار وسیصد تومان)

چهار مژوئن (تیرماه گذشته) چهار نامه خط بودلر (شاعر معروف فرانسوی) بمبلغ (سیصد وهشتاد هزار فرانك ـ معادل نه هزار وپانصد تومان).

آگهی مناقصه

شرکت سهامی کارخانجات قند ایران یکدستگاه آسیای شکر موردنیاز تصفیه‌خانه قندورامین را از طریق مناقصه خریداری مینماید. شرایط ومشخصات مناقصه دراداره تهیه مواد شرکت واقع درخیابان شاهرضا نزدیك میدان فردوسی موجود است .

پیشنهادات تا آخر وقت اداری روز ۱۷ر۹ر۳۶ قبول ودر ساعت ده صبح روز بعد باز ورسیدگی خواهد شد .

شرکت درمناقصه بمنزله قبول کلیه شرایط مناقصه است.

آ ـ ۲۱۴۹۴

کتابخانه اطلاعات

مجموعه اصول جزائی چاپ هشتم

جمع آوری و انتشار قوانین و مقررات جزائی از امور ضروری وسودمند بحال عموم بویژه متصدیان امور دادگاه می‌باشد وچه بسا که مطالعه این نوع مجموعه‌ها وآگهی یافتن از میزان کیفر هاموجب تنبه اشخاص شده خود و کسانشان از ارتکاب پارهٔ اعمال احتراز مینمایند.

از آن گذشته مراجعه بمجموعه قوانین مربوط در تسریع داد خواهی و احقاق حق بسیار موثر خواهد بود وجای بسی مسرت است که آقای سرهنگ ستاد علی جاویدان بادقت زیاد مجموعه‌ای از اصول جزائی وقوانین اساسی کیفر همگانی وآئین دادرسی کیفری بضمیمه مصوبات واصلاحات تاشهریور ماه سال جاری تهیه نموده وانتك چاپ هشتم آن در ۶۱۹ صفحه بقطع مرغوب انتشار یافته است

مزید موفقیت آقای جاویدان را در انجام این نوع خدمات خواهانیم.

تاریخ ادبیات ایران و تاریخ شعراء ـ چاپ پنجم

آقای حسین فریور دبیر ادبیات در سال ۱۳۳۴ تحت عنوان فوق کتابی تالیف نموده که مورد تصویب شورای عالی فرهنك قرار گرفت ومورد پسند اولیای مدارس واقع شد بقسمی که در مدت بالنسبه کوتاهی چاپ پنجم آن منتشر میشود.

دراین کتاب بطور موجز ومفید تاریخ ادبیات ایران اززمان هخامنشیان تا اواخر قاجار به گنجانیده شده و برای تدریس دردوره دوم دبیرستانها مناسب وسودمند میباشد.

آ ـ ۲۱۴۴۸

(تجدید نام نویسی)

هنرستان آزاد موسیقی ملی وابسته به هنرهای زیبای کشور زیر نظر اساتید وهنرآموزان موسیقی بانوشهردار ـ آقایان ابوالحسن صبا ـ علی اکبر شهنازی ـ حسن دوامی ـ فروتن راد ـ تهرانی ـ علی تجویدی پابور ـ صالحی تا آخر مهرماه نام نویسی مینماید .

نشانی خیابان سزاوار محل هنرستان موسیقی ملی .

۱ ـ ۵ آ ـ ۲۱۵۶۴

آگهی تجدید مناقصه

کارخانه چیت سازی تهران چهارقلم اثریت موردنیاز خودرا که جمعاً ۲۴۱۰ قطعه میباشد ازطریق مناقصه خریداری مینماید. داوطلبین شرکت در این مناقصه میتوانند همه روزه درساعات کار اداری وحداکثر تا آخر وقت روز ۲۲ آبان ۳۶ که آخرین موعد قبول پیشنهادات است برای دریافت برك شرایط ومشخصات و کسب اطلاعات بیشتر بدفتر کارخانه واقع درخیابان آرامگاه مقابل سیلو مراجعه فرمایند .

کارخانه چیت سازی تهران

آ ـ ۲۱۴۹۲

آ ـ ۲۱۴۶۲

آگهی مناقصه

اداره سررشته داری ژاندارمری تعداد ۴۵۰۰۰ زوج پوتین نفری رو به سمین خرم موردنیاز سال جاری خود را طبق نمونه موجود وشرایط مندرجه در برك شرایط بمناقصه خریداری مینماید،

۱ ـ داوطلبان شرکت در مناقصه میبایستی قبلا شعبه خرید اداره سررشته داری مراجعه پس از مشاهده نمونه ودریافت برك شرایط مبلغ ششصد هزار ریال بعنوان سپرده نقدا بحساب شماره ۷۳۰ ژاندارمری ببانك ملی مرکز تسلیم وفیش آن را ضمیمه پیشنهاد خود در پاکت لاك ومهر شده که روی آن جمله (مربوط بمناقصه پوتین افراد) قید شده باشد تا آخر وقت اداری روز نهم ۷ر۸ر۳۶ بدفتر اداره سررشته داری ژاندارمری تسلیم ورسید دریافت دارند.

۲ ـ پیشنهادات واصله در ساعت ۱۰ صبح روز چهارشنبه ۸ر۸ر۳۶ باحضور کمیسیون بازوقرائت خواهد شد:

۳ ـ پیشنهاداتی که بعد از موعد مقرر برسد یا مشروط یا فاقد سپرده ومبهم باشد بهیچوجه ترتیب اثر داده نخواهد شد.

۴ ـ حضور پیشنهاددهندگان در جلسه مناقصه آزاد واداره سررشته داری در رد یا قبول یك یا کلیه پیشنهادات مختار است.

۵ ـ درصورتیکه برنده مناقصه بنحوی از انحاء از انجام معامله خودداری نماید سپرده او بصندوق دولت ضبط خواهد شد.

اداره سررشته داری ژاندارمری کل کشور

آ ـ ۲۱۵۶۶

آگهی ثبت نام دردوره های تخصصی

پزشکان فارغ التحصیل دانشکده های پزشکی ایران وخارجه که داوطلب تحصیلی دردوره‌های تخصصی چشم پزشکی وبیماریهای گوش وحلق وبینی دانشکده پزشکی تهران میباشند بایدتاروز چهارشنبه پانزدهم آبان ماه سال جاری دبیرخانه دانشکده پزشکی مراجعه وثبت نام نمایند دروس دوره‌های مذکور بلافاصله پس از پایان ثبت نام شروع خواهد شد

رئیس دانشکده پزشکی دکتر اقبال

۱ ـ ۲ آ ـ ۲۱۵۷۰

آ ـ ۲۱۵۳۶

آگهی شرکت کشت پنبه

شرکت سهامی توسعه واصلاح کشت پنبه برای کمك ومساعدت به کشت کاران پنبه حوزه تهران که درهیچ یك از واحد های تابعه شرکت پیمان نداشته باشد در نظر دارد که مقداری بذر مرغوب از نوع کوکرس وهاندردو بلت ولاتینك برای کشت سال آینده از واحدهای خود به تهران حمل وبه بهای روز به متقاضیان بفروشد .

بدینوسیله مراتب برای استحضار علاقمندان آگهی میشود کسانیکه مایل بخرید تخم پنبه بذری از شرکت باشند مقدار مورد احتیاج خود را باذکر نوع ومحل کشت تا آخر بهمن ماه ۱۳۳۶ کتبا اعلام وبرای هر کیلو مبلغ یکریال بعنوان پیش پرداخت بهاء صندوق شرکت پرداخت نمایند تا در تهیه وحمل بذر بمصرف برای فروش اقدام شود .

شرکت در قبال کسانیکه تقاضا نامه خود را تا روز مقرر بشرکت نفرستاده باشند و یا پیش بهای مذکور نپرداخته باشند هیچگونه تعهدی نخواهد داشت .

آ ـ ۲۲۴۷۰ **شرکت سهامی توسعه اصلاح کشت پنبه**

در جهان ورزشی

بسکتبالیست‌های پاکستانی در آرامگاه شاهنشاه مقید

همانطوریکه قبلا اطلاع دادیم هیجده نفر از سکتبالیست‌های پاکستان برای انجام چند مسابقه بتهران وارد شدند.

عصر پریروز این عده باتفاق اعضای فدراسیون والیبال و سکتبال کشور وبعضی از بازیکنان بآرامگاه شاهنشاه فقید رفتند ودسته گلی نثار نمودند

اولین بازی این قهرمانان فردا باتیم سکتبال ارتش شاهنشاهی در باشگاه پهلوی جنب دانشگاه مرکز ارخواهد شد

درعکس بالا سکتبالیستها را در آرامگاه شاهنشاه فقید نشان میدهد.

فینال مسابقات حذفی باشگاهها

بطوری که از فدراسیون فوتبال کشور اطلاع می‌دهند فینال مسابقات حذفی باشگاهها بطور قطع در تاریخ جمعه ۲۶ مهر ماه انجام خواهد شد

مسابقات فوتبال حذفی باشگاهها با شرکت ۱۸ تیم از یکهفته قبل آغاز شد وبازی‌ها تا بحال بنحو شایسته‌ای برگزار گردیده است.

مراجعت دبیر کل کمیته ملی المپیك ایران

آقای احمد روح الامان دبیر کل کمیته ملی المپیك ایران که برحسب دستور والاحضرت شاهپور غلامرضا پهلوی بمنظور شرکت در پنجاه وسومین مجمع اعضای دائمی کمیته بین المللی المپیك در تاریخ ۲۰ شهریور ماه تهران را بقصد صوفیه ترك نموده بود پس از شرکت در مراسم پنجاه وسومین مجمع اعضای دائمی کمیته بین المللی المپیك در التزام والاحضرت شاهپور غلامرضا پهلوی ساعت ده و نیم بامداد روز دوشنبه ۱۵ مهرماه باهواپیما وارد تهران شد.

آقای روح الایمان درموقع مسافرت بیلغارستان از سازمان کمیته های المپیك کشورهای ترکیه و یونان بازدید بعمل آورد همچنین درمدت پنج روز توقف در کشور یونان بمعبد المپی مسافرت واز زادگاه بازی‌های المپیك قدم دیدن نمود.

سومین برنامه هنری باشگاه سپه

امروز آقای سرکرد آشوری رئیس تبلیغات باشگاه سپه اظهار داشت که سومین برنامه هنری باشگاه سپه در تاریخ یکشنبه ۲۱ مهرماه در محل باشگاه برگزار خواهد شد.

برای شرکت در این جشن جمع کثیری از شخصیت‌های ورزشی دعوت شده‌اند.

بقرار اطلاع «کنسرت نابینایان ایران» برنامه این جشن را اجرا خواهند کرد و همچنین از چند نفر از خوانندگان رادیو برای شرکت در برنامه جشن این شب دعوت شده است.

باشگاه تهران با طرز بهتری ساخته میشود

صبح امروز آقای مهندس تیزهوش رئیس باشگاه ورزشی تهران بخبرنگار ما گفت باشگاه ورزشی تهران برای مدت چندماهی تعطیل خواهد بود ودرهمان محل بناهای جدیدی ساخته خواهد شد.

در ساختمان جدید باشگاه تهران زمینهای ورزشی مختلف احداث خواهد شد و دوش آب سرد و آب گرم نیز وجود خواهد داشت.

همانطوریکه انجمن ملی تربیت بدنی برای ساختمان و باتکمیل ساختمان های ورزشی باشگاهها همیشه کمکهائی نموده است امکان دارد باشگاه ورزشی تهران نیز کمک شود.

صعود بقله کلون بستك و سرك چال

روز پنجشنبه ۲۴ر۶ر۳۶ گروهی از کوهنوردان باشگاه تاج تهران را عزم صعود بقله کلون بستك وسرك چال ترك نموده وشب را در شمشك گذرانده صبح روز بعد گروه (۱) باشرکت آقایان ناصر رستمی - فریدون هوشیدریان سرپرستی آقای ناصر شجاع سمت قله سرك چال حرکت پس از ۶ ساعت راه پیمائی در میان باد وطوفان وسرمای شدید در ساعت ۱۲ بقله رسیده وضمن نصب آرم مخصوص باشگاه، یکدقیقه سکوت بیادشهدای کوه نامو فقت مراجعت نمودند.

گروه ۲ - در همان تاریخ سرپرستی عبدالله محمدتقی وعضویت آقایان علی رستمی - حسین رفیعی عباس شاهخی سمت قله کلون بستك حرکت وپس از ۳ ساعت راه پیمائی بقله نامبرده رسیده وبا نصب آرم بتهران مراجعت نمودند.

صعود بقله چلندر

گروهی از کوهنوردان باشگاه تاج سرپرستی آقایان ناصر رستمی کمك راهنمای مشروط فدراسیون مرکب از ۱۲ نفر آقایان خلیل عباس - علی رستمی ابوتراب قانع صبری - جواد مهدم - عباس شاهخی - ناصر بهیاری - رفیعی - حجازی پناهی - اوسی - مقدس زاده بتهران را بعزم صعود بقله چلندر ترك نموده وپس از یك روز ونیم راه پیمائی و کوهنوردی وعبور از پیچ وخم جنگل که خالی از اشکال و خطر نبوده پس از صعود بقله چلندر بنوشهر عزیمت نموده واز نوشهر بتهران مراجعت کردند.

ورود تیم فوتبال آبادان

ساعت ۸ شب دوشنبه اول مهر ماه ۳۶ قهرمانان فوتبال آبادان که برای شرکت در مسابقات قهرمانی کشور شهرستان اصفهان اعزام شده بودند وسیله اتوبوس وارد آبادان گردیده مورد استقبال اهالی قرار گرفتند آنگاه بحضور آقای رضوان باست فرهنگ جهت عرض گزارش شرفیابی حاصل نمودند آقای رضوان پس از استماع گزارش مسابقه فوتبال موافقت ودستور دادند بمنظور پیشرفت رشته فوتبال از چند تیم قوی تهران وشهرستانها دعوت بعمل آید.

بزودی سالن ورزشی دانشگاه افتتاح خواهد شد

چهار تیم دانشگاه استانبول بتهران میآیند

برنامه مسابقات ورزشی وعزیمت تیمهای دانشگاه بخارج درسال تحصیلی جدید

روز گذشته اولین جلسه شورای ورزشی دانشگاه باحضور آقای حسین صدقیانی رئیس اداره تربیت بدنی دانشگاه در محل جدید سالن سرپوشیده دانشگاه تشکیل گردید

در این جلسه آقایان «نیوفیلد» و «دکتر بابرم» وهمچنین نمایندگان ورزشی دانشکده‌های حقوق - پزشکی هنرسرا وفنی حضور داشتند وبقرار اطلاع درسال جدید نمایندگان چهار دانشکده درجلسه‌های سازمان ورزشی حضور خواهند داشت

افتتاح سالن سرپوشیده

ابتدا درباره افتتاح سالن سرپوشیده صحبت شد آقای صدقیانی متذکر گردید که بنابدستور رئیس دانشگاه درتاریخ دهم آذرماه سالن سرپوشیده دانشگاه افتتاح خواهد شد.

برنامه این جشن عبارت میباشد از باسکتبال بین تیمهای دانشگاه تهران و دانشگاه استانبول - نرمش دختران دانشسرای عالی و نرمش دسته جمعی دانشسرای تربیت بدنی.

دعوت از تیمهای دانشگاه استانبول

بقرار اطلاع جهت افتتاح سالن سرپوشیده دانشگاه از تیمهای کشتی - باسکتبال - والیبال وپینگ پنگ دانشگاه استانبول ترکیه دعوت بعمل آمده است تا برای انجام چند مسابقه ونیز شرکت درمراسم افتتاح سالن بتهران بیایند.

فقط مسابقه باسکتبال این دانشگاه باقهرمانان باسکتبال دانشگاه تهران درسالن سرپوشیده اجرا خواهد شد.

بقرار آخرین اطلاع سالن ورزشی دانشگاه تهران در پیشگاه شاهنشاه افتتاح خواهد شد.

مسابقات در ترکیه

درجلسه روز گذشته مطرح شد که ۱۶ نفر از فوتبالیست‌های دانشگاه - ۸ کشتی گیر و ۶ نفر از سرپرستان روز هفدهم آبانماه بترکیه عزیمت نمایند ودر مسابقات شهر «بورسا» شرکت کنند

برنامه مسافرت دانشگاه

سپس برنامه مسابقات دانشگاه شرح زیر بتصویب رسید.

تنیس روز جمعه ۱۰ آبان ماه - والیبال روز چهارشنبه ۱۳ آذرماه ومسابقات بطریق دوره‌ای خواهد بود

مسابقات باسکتبال روز ۳ شنبه دهم دیماه شروع میشود وبطریق دوره‌ای خواهد بود.

پینگ پنگ - روز یکشنبه ۲۶ آبان - کشتی فرنگی روزهای ۱۵ و ۱۶ بهمن ماه کشتی آزاد ۱۷ بهمن ماه - هالتر دوشنبه هفتم بهمن ماه - پرورش اندام چهارشنبه نهم بهمن ماه

مسابقات بالا درسالن سرپوشیده دانشگاه انجام خواهد شد.

تاریخ مسابقات رشته‌های دیگر ورزشی بعداً تعیین خواهد گردید

از این ببعد همه هفته روزهای شنبه جلسهٔ سازمان ورزشی دانشگاه تشکیل خواهد شد.

تیم خردسال باشگاه تهران جوان درشهرستان قزوین

بقرار اطلاع از باشگاه تهران جوان تیم فوتبال خردسال این باشگاه مرکب از آقای حسنی - زارع نژاد - مقدس زاده - کمالی - خلیلی - محسنی جاویدان - رضایتی - جلیلی - مهدوی هاشمی - محمدی - میرصادقی چابك - قدیمی - عسگرزاده - دربان باك زاد - محب - مرندشجاعی - سرپرستی آقای محمدعلی قهرمانی برای انجام مسابقه با تیم دارائی مقیم شهرستان قزوین بشهرستان مزبور مسافرت نمودند.

درقزوین مراسم استقبال بعمل آمد ودرساعت ۴ بعد ازظهر پنجشنبه گذشته مسابقه بین دوتیم فوق الذکر انجام ونتیجه یك بر یك بنفع طرفین پایان یافت

امید تیم فوتبال «ویرجینیا»ی آمریکا

مجله «دیس و یك» آمریکا مقاله مفصلی درباره جمشید بختیار که وی را آمریکائیان «تیم یکنفری» مینامیدند انتشار داده وطی آن مینویسد اگرچه بختیار از بهترین قهرمانان فوتبال آمریکا محسوب میشود معهذا علاقه وی بورزش در درجه دوم اهمیت قرار دارد زیرا جمشید تصمیم دارد بپیروی از پدرش شغل پزشکی را درپیش بگیرد.

بن مارتین مربی جمشید میگوید که از کلیه دانشگاههای بزرگ مربیان نزد جمشید آمده ومیخواستند اورا برای خود ببرند.

مربی جمشید میگوید جمشید بختیار بقدری خوب بازی میکند که در واقع تیم ما فقط به وی امیدوار است رقبای تیم فوتبال دانشگاه ویرجینیا بخوبی باین موضوع واقفند وهمیشه دو یا سه نفر از بهترین بازیکنان خود را درمقابل جمشید قرار میدهند تا جلوی اورا بگیرند:

اما باوجود این جمشید توانسته است بتنهائی امتیازات زیادی برای تیم خود بدست بیاورد.

بازگشت یك کوهنورد

آقای حسن وجدانخوش عضو سازمان کوهنوردی باشگاه فردوسی جهت انجام برنامه‌هائی باستان فارس عزیمت نموده بود پس از صعود بقلل دنا و نمو وبازدید از غار شاهپور باموفقیت بطهران مراجعت نمود.

اظهار قدردانی وتشویق از یك داروساز وظیفه شناس وبا ایمان

ساکنین خیابان شاهغربی «چهل متری» نواب بدین وسیله از زحمات شبانه روزی مدیر داروخانه اسکندریه واقع در انتهای خیابان شاه که باحسن سلوك خود نسبت بیماران وخریداران دارو - اهالی محل را مفتون صحت عمل ودرستکاری خود کرده است صمیمانه اظهار تشکر وقدردانی نموده وموفقیت مشارالیه را از خداوند متعال آرزومندیم.

ضمنا این داروساز وظیفه شناس وباایمان برخلاف اغلب داروخانه‌ها احتیاجات داروئی وطبی مردم را بقیمت ارزان ومناسب تحویل می‌دهد جا نزاست که اهالی خیابان شاه غربی وچهل متری نواب نیازمندیهای داروئی خود را از داروخانه اسکندریه تهیه وموجبات تشویق تامین دهرا فراهم سازند. چون عده کثیری از فرهنگیان و کارمندان دولت در این نواحی ساکن هستند بسیار بجاست که شرکت بیمه برای تامین داروی مورد نیاز کارمندان مربوطه از این داروخانه وداروساز باانصاف آن استفاده نمایند.

مهندس احمدی (مدیر روزنامه نهضت میهن و نویسنده جراید) - دکتر رازش - فریدون ساجدی - ادیب - غلامحسین تقوی - برادران شمس وسی نفر دیگر

آ - ۱۵۵۶۷

موسسه علوم اداری دانشکده حقوق

تعداد معدودی دانشجو برای رشته تخصصی دوساله امور بازرگانی که بعدازظهرها تدریس خواهد گردید میپذیرد:

داوطلبین باید لااقل دارای دیپلم کامل متوسطه باشند میتوانند باردست داشتن دوقطعه عکس وبکبرك رونوشت شناسنامه ورونوشت آخرین مدرك تحصیلی درروزهای سه‌شنبه ۱۶ وچهارشنبه ۱۷ وپنجشنبه ۱۸ مهرماه ازساعت ۸ صبح تاظهر بدفتر امور دانشجویان درموسسه مراجعه وثبت نام نمایند.

دروسی که در سه دوره سه ماهه سال اول تحصیلی تدریس خواهد گردید.

دوره سه ماهه پائیز

۱ - اصول اداره بنگاههای خصوصی

۲ - بانکداری واعتبارات.

دوره سه ماهه زمستان

۱ - اصول بازارهای تجاری

۲ - سازمان ومدیریت امور بازرگانی

دوره سه ماهه بهار

۱ - مدیریت امور صنعتی

۲ - مدیریت کارخانجات وکنترل تولید

آ - ۲۲۲۷۴ — ۲ - ۳

موسسه علوم اداری دانشکده حقوق

تعداد معدودی دانشجو برای رشته جدید حسابداری تخصصی دوساله که بعدازظهرها تدریس خواهد گردید میپذیرد:

شرایط شرکت در این برنامه دارا بودن لااقل دیپلم کامل متوسطه وداشتن اطلاعات وتجربیاتی درحسابداری میباشد

دانشجویانیکه این برنامه را باموفقیت بپایان برسانند موفق بدریافت گواهی نامه دررشته حسابداری تخصصی خواهند گردید.

داوطلبین میتوانند باردست داشتن دوقطعه عکس وبك برك رونوشت شناسنامه ورونوشت آخرین مدرك تحصیلی خود درروزهای سه‌شنبه ۱۶ وچهار شنبه ۱۷ وپنجشنبه ۱۸ مهرماه ازساعت ۸ صبح تاظهر بدفتر امور دانشجویان درموسسه مراجعه وثبت نام نمایند

کارمندان حسابداری های وزارتخانه‌ها وسایر سازمانهای دولتی حق تقدم خواهند داشت.

آ - ۲۱۲۷۶ — ۲ - ۳

خودکار پارکر

Parker

پنج برابر خودکارهای دیگر کار میکند

بابین دلیل

مخزن بزرگ خودکار پارکر بعلت حجم زیادتر بیش از پنج برابر خودکارهای معمولی مینویسد. آنها را مقایسه کنید و نتیجه را ببینید!

یگانه قلم خودکاریکه برای امضای اسناد بانکی میتوان از آن استفاده کرد

عمر خودکارهای پارکر باعمر نوح مقایسه میشود.

Parker Pen Company,

London, England. Janesville, Wis., U.S.A. Toronto, Canada.

شرقی

آ - ۲۱۴۵۶

اگر نتوانید هر دفعه پس از غذا دندانهایتان را مسواك کنید

فقط یکبار شستشو در روز با خمیر دندان جدید کلگیت با گاردول کافی است که

بوی بد دهان را آنا برطرف کند و در تمام روز از فساد دندان جلوگیری نماید

کلگیت جدید خمیر دندان بی نظیری است

که بیش از دوازده ساعت با فساد دندان مبارزه میکند البته هر خمیر دندان دیگر نیز کشنده میکروبهائی است که موجب بوی بد دهان وخرابی دندانها میشوند فقط چند دقیقه پس از استعمال دوباره میکروبها بوجود آمده وفعالیت خود را از سر میگیرند

چنانچه یکبار صبح ویکبار شب دندانهارا با کلگیت مسواك کنید یك شبانه روز از اثر ترشحهای فاسد کننده در امان خواهید بود زیرا هر دفعه که آنرا استعمال مینمائید گاردول یك سپر نامرئی در اطراف دندانها تشکیل میدهد که در تمام روز از بین نمیرود و از گزند خوردگی جلوگیری میکند.

اطفال بوی نعناعی مطبوع کلگیت را دوست دارند. باینجهت است که مرتبا پس از هر غذا اشتیاق بشستن دندانهای خود نشان میدهند

کلگیت در رفع بوی بد دهان فوراً اثر دارد

نتیجه نشان داده وفنی علت عفونت در خود دهان است از ده نفر هفت نفر با استعمال خمیر دندان کلگیت فوراً از بوی بد آن نجات مییابند.

کلگیت

در حالیکه نفس شما را خوشبو مینماید از دندانهای شما نیز محافظت میکند

CDC-630-PH

آ - ۲۱۴۸۴

هیلمن ۵۷ . زیباترین اتومبیل سال.

برای کار - مسافرت وگردشهای خانوادگی اتومبیلی کم خرجتر محکمتر ومطمئن تر از هیلمن نمیتوان یافت

THE NEW HILLMAN MINX

نماینده انحصاری

شرکت سهامی ایران وغرب - خیابان شاهرضا تلفن ۴۴۱۸۷ ۴۴۱۱۸

آ - ۲۱۴۹۸

مولن روژ — از ساعت ۹ صبح فردا — مولن روژ

بالاخره پس از ۸ ماه کمیسیون نمایشات بانمایش این فیلم موافقت فرمودند

برای جلوگیری از ازدحام سئآنس‌های فوق‌العاده بشرح زیر نمایش داده خواهد شد: ۹ و ۱۱ صبح ۲ - ۴ - ۶ - ۸ - ۱۰ بعد از ظهر

۲۴ مهر در سینما مولن روژ

مولن روژ آغاز دومین سال

تأسیس خودرا ساعت ۸ ونیم بعدازظهر چهارشنبه ۲۴ مهرجشن میگیرد درین جشن فیلم سیارعالی وبی نظیر برای اولین مرتبه نمایش داده خواهد شد

۱- این فیلم سینماسکوپ ورنگی (تکنی کالر) می باشد

۲- ستاره این فیلم آمریکائی نیست بسیار زیبا ومحبوب شماست واین فیلم آخرین فیلم اوست

۳- این فیلم هنوز درآمریکانمایش داده نشده است

۴- ازستاره این فیلم تاکنون دوفیلم در مولن روژ دیده اید

۵- داستان این فیلم یکی از شاهکارهای معروف ویکتورهوگو است

بکسانیکه بتوانند نام این فیلم عظیم راپیش بینی نموده تاروز ۲۱ مهر ماه کتباً باذکر نام ونشانی کامل خود به سینما مولن روژ بنویسند بقید قرعه جوائزی بشرح زیر داده خواهد شد.

بخاری دئوترم	یکعدد
ریش تراش فلیپس	پنج عدد
لوازم آرایش رولن	یك سری کامل
جوراب لوبورژه	۱۲ زوج
ساعت ناوزر مردانه ۳۱ سنك	یکعدد
ساعت ناوزر زنانه ۱۷ سنك	یکعدد
کولر پپسی کولا	یکعدد
ساك پپسی کولا	یکعدد
سرویس پپسی کولا	یك دستگاه
صابون نخل زیتون	۱۰۰۰ عدد
تیم پودر رختشوئی	۱۰۰۰ عدد

نام برندگان روز ۲۲ مهر در رادیو وجرائد اعلام خواهد شد ویا تزده نفر اول برای اخذ جوائز در شب جشن به مولن روژ دعوت خواهد شد.

آ-۲۱۵۴۰

لشکر ۷ کرمانشاه

«آگهی مناقصه کتبی

سررشته‌داری لشکر ۷ کرمانشاه مقدار ۴۸۰ تن برنج محصول سال جاری موردنیاز سال ۳۶ و ۳۷ لشکر را طبق نمونه ممهوره مشرح زیر ۱ برنجصدری درجه ۳ ماشینی ۴۰۰ تن ۲ برنجصدری درجه ۱ ماشینی ۲۰ تن ۳ برنج چمپا ماشینی ۶۰ تن ازطریق مناقصه کتبی بارعایت شرایط زیر خرید داری مینماید

۱- محل تحویل درب انبار سررشته داری وتاریخ پیمان از ۱ر۸ر۳۶ الی ۳۰ر۷ر۳۷ خواهد بود.

۲- پیشنهاددهنده باید مبلغ سیصدهزار ریال بابت سپرده بطور نقد یا تضمین بانکی حساب شماره ۱۷۱۲ دارائی لشکر به بانك ملی تحویل ورسید آنرا پیوست پیشنهاد خود نموده ویا کت الاك مهرشده بدفتر سررشته‌داری لشکر ۷ ارسال و روی پاکت موضوع مناقصه را قید نماید تاچنانچه پیشنهاددهنده از عقد پیمان خودداری نمود سپرده سود دولت منظور شود روی پاکت شماره و تاریخ برگ بستانکار بانك را که بموجب آن سپرده مربوطه به بانك تحویل شده باید سرمحاقید نمایند.

۳- صدی ده کل معامله از سند پیمانکار کسر و در صندوق دارائی تاخاتمه عمل نگهداری وسپرده اولیه نیز از همین بابت محسوب خواهد شد

۴- پیمان کتبی بوده کلیه هزینه ثبت وآگهی و هر گونه عوارض متعهده پیمانکار خواهد بود.

۵- سررشته‌داری مجاز خواهد بود تاصدی بیست وپنج از مقدار کل پیمان را کمتر یا زیادتر دریافت دارد

۶- پیشنهاددهنده بایستی پیشنهاد خود را تا آخر وقت اداری روز ۲۴ر۷ر۳۶ لاك ومهر شده بدفتر سررشته‌داری ارسال ورسید دریافت نماید پیشنهادها در ساعت ۱۰ صبح روز ۲۵ر۷ر۳۶ در دفتر کمیسیونهای سررشته‌داری در حضور کمیسیون باز و قرائت خواهد شد حضور پیشنهاددهنده آزاد خواهد بود.

۷- مدت بررسی پیشنهادات ۷ روز خواهد بود

۸- پیشنهاددهنده بایستی بامراجعه به بخش خرید یکنسخه از نمونه را که تنظیم گردیده دریافت وذیل آنرا با قید عبارت قرائت ومورد قبول است امضاء و پیشنهاد خود پیوست نماید

۹- سررشته‌داری لشکر در رد وقبول یك یا کلیه پیشنهادها مختار است.

۱۰- فروشنده میتواند برای قسمتی از مقدار بالا پیشنهاد دهد در این صورت سپرده هم بهمان نسبت تغییر خواهد نمود

۱۱- مالیات از قرار صدی ۴ بوده چنانچه بر حسب تصمیمات دولت تغییری در میزان آن حاصل شود پرداخت باقوانین مصوبه خواهد بود

کوپن نوبطور رایگان خواهد بود آ-۲۱۵۷۶

سررشته داری لشکر ۷

مراکز فروش - فروشگاه زینیا خیابان اسلامبول کاشی شماره ۳۵۹

مغازه برنیا خیابان شاه چهارراه بهرامی کاشی شماره ۹۰۵ - داروخانه رامین میدان فردوسی.

مغازه بینا خیابان شاه روبروی کلانتری ۳

آ-۲۱۴۸۰

ناوگان نفتکش جهان

بچه ترتیب بین کشورها تقسیم شده است

نیویورک - اخیرا دولت ایران و مقامات شرکت ملی نفت سفارش ساختن چند فروند کشتی نفتکش راداده‌اند تادرآینده بتوانند مستقلا بدون اینکه بدیگران احتیاج داشته‌باشند فرآورده‌های نفتی رابازارهای جهان برسانند.

تجربیات تلخی که‌ازدوران ملی‌شدن نفت ودرموقع بسته شدن کانال سوئز و بحران سوریه بدست آمده‌است، اهمیت کشتیهای نفت کش راچندین برابر کرده است.

یکی‌ازمشکلات بزرگ‌شرکتهای نفت جهان، رساندن فرآورده‌های نفتی ببازارهای فروش میباشدوچون خاورمیانه را میتوان بزرگترین مرکز نفتی جهان خواند، توجه‌صادر کنندگان ومصرف کنندگان نفت معطوف باین ناحیه‌شده است.

۳ر۳ میلیون چلیک

باآنکه خاورمیانه ازیکطرف به مدیترانه متصل‌است‌ولی‌مناطق نفت‌خیز آن دراطراف‌خلیج فارس قراردارد،و ازاین‌روقسمت‌اعظم‌موادنفتی‌خاورمیانه بانفتکش‌حمل میشودومقداری‌هم که با لوله‌ساحل‌مدیترانه‌میرسدبانفتکش‌به کشور های اروپا کـه مصرف کننده قسمت اعظم‌نفت این‌ناحیه میباشند ارسال‌میگردد.

مطابق‌آخرین آمار منتشره‌روزانه درحدود۳ر۳۰۷ر۰۰۰چلیک نفت خام از کشورهای‌ایران وعراق وعربستان سعودی وناحیه کویت‌وبحرین وقطر استخراج میشود که قسمت‌اعظم آن صادرشده‌وقسمت‌ناچیزی درداخله کشور های‌مزبورمصرف میگردد.

درحال‌حاضر دوخط لوله کشی‌مناطق نفت‌خیزاین‌ناحیه را بدریای مدیترانه متصل‌میکند که‌درحدود۷۲۰هزارچلیک نفت درروز بمقصدمیرسانند.

واین‌دوخط عبارتند ازخط یکهزار میلی‌عربستان سعودی که نفت‌بحرین و عربستان سعودی راروزانه درحدود ۳۴۰هزارچلیک‌بساحل مدیترانه می رساندوخط دوم متعلق بدولت عراق است که۵۵۵میلو دارد‌ومی‌تواندروزانه تاحدود۵۰۰هزارچلیک نفت‌حمل کند این‌خط‌درحال‌حاضر بعلت‌صدمه‌ایکه دربحران کانال‌دیدنمیتواندبیش‌از۲۸۰ چلیک‌حمل کند.

البته‌خطی‌هم‌بین کرکوک وجیفاوجود دارد که ۵۰هزارچلیک درروزظرفیت داردولی‌از۱۹۴۸وشروع اختلاف‌اعراب ویهودبدون‌مصرف‌مانده‌است

آمارهای‌موجود نشان‌میدهد که‌بقیه نفت‌خاورمیانه‌بشرح‌زیر صادرمیگردد. روزانه۱ر۸۰۰ر۰۰۰چلیک نفت‌ازراه کانال‌سوئز ودرحدود۸۰ هزارچلیک‌از راه‌جنوب‌افریقا ودماغه‌امید باروپا و آمریکاصادرمیشود وهرروزهم‌درحدود ۵۰۰هزارچلیک‌بنواحی مختلف خاور دور و سواحل اقیانوس ساکن حمل میشود.

کشتی های نفتکش

کشتی های نفتکش‌با کشتی‌های‌عادی فرق‌کلی‌دارند وقسمت‌های مجزی و مستقل‌تقسیم‌شده‌اند که میتوانندبرهر قسمت‌یك‌نوع فرآورده‌نفتی‌حمل کنند ودرندرمقصدبرك‌موقع باکمك‌لوله‌های مختلف چندین‌نوع فرآورده‌مختلف تحویل‌دهند.

شکل‌ظاهری‌نفتکش‌ها باکشتیهای عادی‌متفاوت‌است‌وبآسانی‌دردریاشناخته میشود. کمی‌بازیك‌تراز کشتی‌های‌عادی است‌ودر قسمت‌جلوو مقدم کشتی‌اطاق مخصوص افسران‌وارتباطات قراردارد ودرقسمت عقب‌نیز نظیر همین‌تشکیلات برای ملوانان‌دیده میشود که درضمن موتور ودستگاه‌های محرکه در آن قسمت‌قرار گرفته‌است.

ظرفیت

دراین‌چندسال‌اخیر تحولاتی‌درظرفیت وسرعت کشتی‌های نفت کش پیداشده که هنوز هم ادامه دارد • تاقبل‌از شروع‌جنك جهانگیردوم حدمتوسط ظرفیت کشتی‌های نفت کش ۱۶هزار تن وسرعتش۱۲ گره‌دریائی‌بود ولی‌در زمان‌جنك‌یك‌مرتبه این‌حد متوسط‌به ۲۶هزار تن‌وسرعت به۱۴ گره دریائی ترقی کرد•

پس‌ازجنك ومخصوصا بعد ازواقعه بسته‌شدن‌کانال سوئز اهمیت نفت کش های‌بزرك بیشتر آشکار گردیدودرحال حاضر بزرگترین کشتی‌نفت کش که‌معروف به«یونیورس‌لیدر» می‌باشد می‌تواند ۸۶هزارتن مواد نفتی‌حمل کندولی‌هم‌اکنون کشتی‌های‌بزرك‌تری سفارش داده شده است که بی‌سابقه می‌باشد •

اتلسیس یونانی که‌باطان کشتی‌های نفت کش‌خوانده می‌شود دونفت کش بظرفیت ۱۰۶ر۵۰۰ تن‌بشرکت‌فولاد سازی «بتلهم»امریکائی‌سفارش‌داده‌است که‌درماساچوست ساخته‌میشودوهمین‌طور «دیازخوس»شوهرخواهرشخص‌نامبرده هم که‌همردیف وی‌میباشدیك‌نفتکش همان ظرفیت‌سفارش‌داده‌است•

درهفته گذشته رقیب‌آمریکائی آنها

لوله‌های نفت خاورمیانه

«دانیل لودویك» که درحال حاضر نفت کش‌هایش بیش‌از۵۰۰میلیون‌دلار ارزش‌دارد ، سفارش‌پنج نفت کش‌بزرك بظرفیت ۱۰۴ر۰۰۰ تن به‌کارخانجات کشتی‌سازی‌ژاپنی که ازحیث‌قدرت و وسعت‌کارگاه‌مقام‌اول‌را دارندداده‌است

مخارج‌ساختمان کشتی‌درژاپن‌ارزانتر ازنقاط‌دیگر میباشد وبرای‌هریك‌تن ظرفیت درحدود۲۵۰دلار تمام‌میشود که‌باین‌حساب‌هرنفتکش ۱۰۴ر۰۰۰ تنی درحدود ۲۵میلیون دلار خرج برمیدارد.

مقام اول

طول نفتکشهای‌مزبور درحدود۹۰۰ پاوعرضشان۱۳۵ پاخواهدبودوبا این عظمت‌بعلت بزرگی و وسعت زیاد نخواهد توانست‌ازکانال‌پاناماعبور کند وعمق‌کانال‌سوئز نیزبرای عبور این کشتی کفایت نمی کند.

توربین‌بخار این نفتکش ها دارای ۲۷۵۰۰ اسب‌بخارنیرو خواهدبود و سرعتش هم‌درحدود ۱۶ گره دریائی است•

از حیث وسعت وعظمت نفتکشهای مزبور مجهز سه کشتی مسافر بری «ملکه الیزابت» و«ملکه ماری» و «یونایتداسیت»ازتمام کشتی‌های‌باری‌و مسافری‌فعلی بزرگتر بوده وباقیمت مناسب‌خواهند توانست مواد نفتی را بمقصدبرسانندبنابرفعلی‌نمیتوانندباین قبیل نفت کش هارا براحتی بپذیرند

مجموع نفتکشها

کشتیهای‌نفت کش دردنیا بطور کلی یامتعلق بشرکت‌های نفت‌هستندویا مشرکت‌های کشتیرانی واسته مـی باشندویا بدولت‌ها تعلق‌دارند دوسال قبل که تعدادنفت کش‌ها در حدود ۲۶۸۱فروند بود۱۴۰۶ فروندمشرکت های‌آزادو۹۱۴ فروند بشرکت های نفت‌و ۳۶۱ فروندبدولت‌های‌مختلف تعلق‌داشت ولی‌آخرین آمار منتشره نشان‌میدهد که در اواسط‌سال‌جاری تعداد نفتکش‌ها درحدود۳۶۹۴ فروند وبظرفیت۴۵ر۱۵۵ر۹۱۴ تن بوده‌است که نفزیبا بهمان‌نسبت‌سابق شرکت های کشتیرانی‌وشرکت‌های‌نفت‌ودولت ها دراختیاردارند

آخرین آمار

این۳۶۹۴فروند کشتی‌نفتکش‌متعلق به ۵۴ کشوراست.

دراینجاباید‌متاسفانه اقرار کنم که‌در لیست مربوطه‌نام کشورایران دیده‌نمی شود ودرمقابـل کشورهای کوچکی را می‌بینید که‌نـه معدن نفت‌دارند ونه خریدارنفت میباشندولی‌دردنیااز‌حیث کثرت‌نفتکش مقام مهمـی رااحراز کرده‌اندازحیث تعدادنفتکش‌وظرفیت آن۱۰ کشوری که‌درزیراسامی آنهابـه نظر تان‌می‌رساندشرتیب‌قرار گرفته‌اند

کشور تعداد ظرفیت به‌تن

ممالك متحده	۷۸۹	۸ر۴۳۹ر۱۸۸
انگلستان	۷۲۰	۷ر۹۶۳ر۸۸۱
نروژ	۴۴۹	۶ر۹۳۰ر۸۳۷
لیبریا	۲۳۸	۵ر۳۳۰ر۹۹۵
پاناما	۱۷۹	۳ر۲۴۲ر۷۲۵
وتزوئلا	۱۶۲	۲ر۰۷۶ر۱۹۴
ایتالیا	۱۴۹	۱ر۸۴۴ر۱۴۶
هلند	۱۳۹	۱ر۵۸۲ر۸۰۸
سوئد	۱۵۰	۱ر۵۷۲ر۱۹۰
ژاپن	۱۰۱	۱ر۲۴۸ر۸۸۲

شایدتعجب کنیدچرالیبریاوپاناما که هردو کشورهای کوچکی‌هستندبترتیب مقام‌چهارم وپنجم‌رادارند وازیونان و فرانسه و کشورهای‌دیگرذکری‌بمیان نیامده‌است.

علت‌اینکه کشتی‌های فراوانی با پرچم لیبریا وپاناما حرکت مـ کنند اینستکه مالیات و عوارض در این کشورها کمتراست وغالب‌شرکت‌های بزرك کشتیرانی‌برای فرار ازمالیات وعوارض دیگر کشتی‌های‌خودرادراین دو کشورثبت‌میکنندوروی‌همین‌حساب است که تحت اسم کشوریونان‌شمافقط ۲۸نفتکش بظرفیت ۲۳۸ر۵۳۸ تن میبینندرحالیکه‌شرکت‌های کشتیرانی یونانی دردنیامقام مهمی‌رادارندوغالب کشتی‌های آنهاباپرچم‌های کشورهای دیگر دیده‌میشود وحتی شرکت‌های امریکائی‌نیز قسمتی از کشتی‌های‌خود را در کشورهای دیگرثبت کرده‌اندو رقم حقیقی نفتکش های امریکائی‌از ۹۰۰فروندهم متجاوزاست وبااینکه ظاهرا ۱۸درصد ازمجموع‌نفتکشهای دنیارا داردولی درحقیقت بیش‌از۳۴ درصداز کشتیهای نفتکش دنیا متعلق بشرکت‌های امریکائی میباشد.

از کشورهای همجوارما ترکیه ۱۱ نفت کش بظرفیت ۱۰۰ر۷۸۲ تن و روسیه شوروی ۶۲ فروند بظرفیت ۲۷۳ر۹۶۷تن دارد پاکستان۲فروند بظرفیت۱۰ر۸۶۰تن‌وعربستان‌سعودی‌یك نفت کش‌بزرك‌بظرفیت۴۶ر۵۴۷تن‌دارد.

امیدواریم نزودی اسم ایران هم در ردیف کشورهای‌دیگر دراین جدول مشاهده‌شود.خرید کشتی‌های نفتکش یکی‌ازتصمیمات‌سیاری‌بجاومفیددولت وشرکت ملی نفت میباشد که نزودی ایران را ازدیگران بی‌نیاز میکندو فرصت میدهد تادرهرموقع فرآورده های‌نفتی بدون درد سردربازار های مختلف تحویل‌خریداران داده‌شود.

ماشینهای جوجه کشی
ایران طیور
تلفن ۵۸۸۲۲ - تلگرافی ۵۸۸۲۲
آ-۲۱۵۵۴

کمونیستهای کرالا مردم بی‌ادعائی هستند

بقیه ازصفحه هشتم

آخرین‌لایحه‌دولت‌درباره فرهنگ‌با مخالفت‌شدید مسیحیان وسیاری از سازمانهای هندوهاومسلمین‌قرار گرفته است.

زیرالایحه‌مزبور مزد و شرائط کار آموزگاران‌را درمدارس‌خصوصی‌بهبود می‌بخشدودرنتیجه چون‌مدارس خصوصی نمیتوانندشرائط مزبورراقراهم‌آورند دولت‌قادرخواهدبود آموزگاران خود را بآنجافرستد واداره‌مدارس‌را نیز در دست‌بگیرد

تبلیغات‌شدیدی که علیه‌این لایحه بعمل آمددولت‌راوحشت‌زده کردوبکی ازسخنگویان‌رسمی‌دولتی اظهارداشت که‌لایحه‌مزبورفقط بمنظورجلوگیری ازاسراف‌وتبذیر اعتبارات دولتی از بتصویب‌مجلس گذشته‌است

طی ماههای‌اول حکومت کمونیست تظاهراتی برهبری کمونیستها برپا گردیدونمایش‌دهندگان‌املاك‌راخراب میکردند و به‌کارفرمایان ومباشران حمله‌مینمودندوباآنهارا درخانه‌هاشان حبس‌میکردند.

یکی‌ازمشخصات اصلی‌حملات‌مزبور این‌بود که‌پلیس‌با بکمك کسانی که موردحمله‌قرار گرفته‌بودندنمیآمد وبا هنگامیکه‌درمحل‌واقعه‌حضورمی‌یافت، ازدخالت‌خودداری‌مینمود.

خشونت مردم

اوضاع‌خاصه در کشتزارهای‌چای و لاستیك‌بسیار وخیم‌بود ونظم وانضباط کارنکلی‌ازمیان‌رفته‌بود.

آشکارا گفته‌میشد چون‌نخست‌وزیر نتوانسته است ، نقشه ملی ساختن کشتزارهای‌خارجی‌رااجرا کندا کنون سعی‌دارد کـه آنهارابوسیله تخطیات مردم‌ازحق‌انتفاع‌بیندازد گزارشهای دیگری که‌نیز میرسید حاکی بود کمونیستها درمناطق‌دورافتاده وظایف دادگاههای‌محلی‌رابعهده خودگرفته احضاربه‌صادر میکنند وبحل وفصل مرافعات میپردازندوحتی اشخاص را جریمه‌میکنند.

نخست‌وزیرچندی‌پیش اعلامیه‌ای‌در پاسخ‌این اتهامات انتشارداد دراعلامیه اعتراف‌شده‌بود که‌پلیس دستورداشت «بمسرمایه‌داران‌وملاکین‌درمبارزه‌علیه کارگران‌ودهقانان کمك‌نکند» نخست‌وزیراعلام‌نمود که‌وظیفه پلیس باید محدودبه سرکوبی‌جرائم ضداجتماعی مانند دزدی،غارت،قتل‌وراهزنی‌باشد نخست‌وزیر طی‌اعلامیه‌خودبه‌تشکیلات کارگری‌نیزاخطار کرده‌بود که‌بایدبه اشخاص‌ودارایی‌آنهاتخطی کنند

۶هفته پس‌ازاین‌اعلامیه‌یکی‌از صاحبان کشتزارهای‌چای‌بنویسنده‌این مقاله اظهار داشت که‌وضع تا حدود زیادی‌بهتر شده‌است‌وبنظر میآید کـه واحدهای کارگری دستورهائی‌مبنی برخاتمه‌دادن بتظاهرات‌دریافت‌داشته اندوپلیس‌هائی که از کمك‌خودداری کنند یاتوبیخ‌می‌شوند و یا محـل مامورینشان‌تغییر میابد،

مالك‌مزبورمیگفت‌درپرتواین‌اقدامات بنظر میرسد که دولت کرالا متعمداً نقشه‌هائی برای‌ایجادآشفتگی‌وحمله باشخاص‌ودارائی آنهانداشته‌است‌وانتکار عملیات‌مزبور ازطرف‌رهبران‌دست‌چپ کارگری‌وخودافراد‌بوده‌است.

قدرت رئیس جمهور

دولتهای ایالتی طبق‌قانون اساسی فقط میتوانند باموافقت رئیس‌جمهور بکارخود ادامه‌دهند•

رئیس‌جمهور میتواند درصورت نقض قوانین‌ونظم، حالت‌فوق‌العاده اعلام کند وتمام‌قدرت‌را دردست خودبگیرد•

نامبردیریا نخست‌وزیر بارها تاکید کرده‌است که قصددارداز‌قانون اساسی پیروی کند•

وی‌اظهارداشت که :

«ماطر فدار تحول‌آرام درمقابل‌انقلاب هستیم» وقانون‌اساسی‌هند مری‌تحول آرام تامدتهای درازبه‌امکان‌وفرصت داده‌است .

موشك ۱۵۰۰ میلی شوروی

واشنگتن- امروزنیروی دریائی‌امریکا اظهار کردشوروی موفق‌ساختن یك‌موشك بالیستیك‌مرد متوسط دیگرشده که منحصربخودآنکشوراست.

بنابراظهارسروان میلر‌رئیس‌اداره عملیات دریائی‌امریکا، موشك‌مزبور می‌تواند پایگاههای غربرا دراروپاتامسافت۱۵۰۰ میل موردبمباران اتمی قراردهد•

نیروی‌دریائی، هوائی‌وزمینی امریکادرحال تکمیل‌موشك‌های‌بالیستیك ۱۵۰۰میلی‌هستند ولی‌هنوزموشکهای امریکادرمرحله آزمایشی است

(آسوشیتدپرس)

برای مردانی که طالب بهترین جنس می باشند

تیغ ژیلت آبی

تیز تر از تیغ ژیلت آبی در دنیا نیست .

نرم تراش تر از آن وجود ندارد .

بر شما واجب است که هر روز ازتیغ ژیلت آبی استفاده کنید .

بهتر است
تیغ ژیلت آبی را
باخود تراش ژیلت بکار ببرید

Blue Gillette Blades

آ-۲۱۴۴۰

طبقه‌جدید (۲۱) میلوان‌جیلاس

فصل سوم - طبقه جدید

پس‌ازلنین واستالین‌اشخاص‌متوسطی‌تحت‌لوای‌رهبری‌دسته جمعی‌جانشین آنها گردیدند ، یعنی‌آنچه میبایست‌اتفاق بیفتد واقع شد ، درمیان آنها شخصیت‌ظاهراً صمیمی،مهربان، غیراتلکتوئل و«مردتوده»لیکیتاخروشچف نیزقرارداشت . طبقه‌جدیددیگرنیاز به‌انقلابیون بامتعصبینی که زمانی‌مورد لزوم‌بودندندارد، وبه‌شخصیت‌های‌ساده‌ای ازقبیل خروشف، مالنکف، بولگانین وشپیلف قانع‌است ، مردانی که هر کلامشان‌مردم معمولی‌رابخاطر میآورد . طبقه‌جدید خود نیزازتصفیه‌های متعصبانه وجلسات‌تعلیماتی خسته‌شده‌است و میل‌دارد بآرامی‌زندگی کند .

اکنون‌حتی‌باید خودرا دربرابر رهبرانی که برقدرت‌آنها افزوده است محافظت کند .

استالین درهنگام ضعف‌طبقه‌جدید وموقعی که اقدامات‌بیرحمانه حتی برضد منحرفین طبقه‌خود او لازم‌بود ، مثل‌همیشه رفتارمیکرد. امااکنون همه‌اینها غیرضروری است. بنظرمیرسد که طبقه‌جدید بدون‌چشم‌پوشی از هدچیك‌از چیزهائی که تحت‌رهبری استالین بوجود آورده‌بود ، درچندسال گذشته‌از اقتدارات‌خود صرفنظر کرده‌است .

ولی‌در واقع ازاین‌اقتدارات چشم‌نپوشیده ، بلکه‌روشهای‌استالین‌رانرك گفته‌است، روشهائی که بقول‌خروشچف«کمونیستهای‌خوب»را آزارمیکرد. جای‌عصر انقلابی‌لنین‌را عصراستالین گرفت ، عصری که درآن‌قدرت ، مالکیت وتحول‌صنعتی‌بحدی تقویت‌شد که شروع زندگی مسالمت‌آمیز و خوب‌طبقه جدید، که‌بسیارمورد تمایل‌آن‌بود ، ممکن گردید.جای کمونیسم انقلابی‌لنین‌را کمونیسم جزمی‌استالین گرفت وآن‌نیز جای‌خودرا به کمونیسم غیرجزمی یاباصطلاح رهبری‌دسته‌جمعی یا گروهی ازاولیگارشهاداد .

این‌سه مرحله تحول‌طبقه‌جدید دراتحادشوروی یا کمونیسم روسی‌است (ودرهر کمونیسم‌دیگری باشکال‌مختلف‌صدق‌میکند)•

سرنوشت کمونیسم یوگوسلاوی آن‌بود که‌این سه‌جنبه راطبق‌مشخصات ملی‌وشخصی، درشخصیت‌واحدتیتومتحدسازد. تیتوانقلابی بزرگی‌است، ولی بدون‌نظریات‌خاص. اوبقدرت‌شخصی‌رسیده‌است،ولی‌بدون‌بدگمانی‌ودگمانیسم استالین. تیتونیزمانندخروشف نماینده‌ای‌ازمردم، یعنی‌ازقشرمیانه‌حزبی‌است. راهی که کمونیسم‌یوگوسلاوی پیموده است- برپاکردن انقلاب، تقلیداز استالینیسم، سپس‌چشم‌پوشی‌ازاستالینیسم وجستجوی‌راههای‌خاص‌خود- خوبی درشخصیت‌تیتو نمایان‌است. کمونیسم‌یوگوسلاوی‌درحفظ‌ذات وماهیت کمونیسم ازدیگراحزاب مصرتر بوده، باوجوداین‌هیچگاه ازشکلی کـه برایش‌دارای ارزش‌بوده چشم‌پوشی‌نکرده‌است.

سه مرحله‌تحول‌طبقه‌جدید-لنین، استالین‌ورهبری‌دسته‌جمعی-ازلحاظ ذات ونظریات‌کاملاازیکدیگرجدانیست.

لنین‌نیزیك دگمانیست‌بود، واستالین‌هم‌یك‌انقلابی‌بشمارمیرفت،همچنان که رهبری‌دسته‌جمعی‌نیز درمواقع‌لزوم بروشهای‌حزمی‌وانقلابی‌متوسل‌میشود• منتهارهبری‌دسته‌جمعی‌فقط‌درموردخودش، وسران‌طبقه‌جدیددگمانیست‌نیست. درحالی که مردم‌باید هرچه‌بیشتر‌روحیهٔ دگم، یعنی‌مارکسیسم - لنینیسم‌را «بیاموزند.» طبقه‌جدیدبا‌تعدیل‌سختی‌ومحدودیت‌خود وپس ازآنکه از لحاظ اقتصادی‌تقویت شد، امکان‌دارد‌نرمی‌بیشتری‌پیدا کند•

عصر قهرمانی کمونیسم گذشته‌است .دوران‌رهبران بزرك‌آن‌پایان‌یافته وزمان‌مردان عمل‌فرارسیده‌است .

طبقه‌جدیدبوجودآمده‌ودر اوج‌قدرت‌وثروت‌خویش‌است‌ولی‌افکارجدیدی ندارد• دیگرچیزی‌ندارد‌بمردم‌بگویدوتنهاچیزی که برای‌آن‌مانده‌است‌توجیه خویشتن‌است.

✿ ✿ ✿

اگر بعضی کمونیستهای‌ضد استالینیست ، ازجمله تروتسکی وهمچنین گروهی‌ازسوسیال دمکرات‌ها، قشرحاکمه جدیدرایك پدیده گذرندتوصیف نکرده‌بودندانبات این‌امر که‌در کمونیسم معاصرنه‌فقط یك‌دیکتاتوری‌موقتی وبوروکراسی خودکامه بلکه‌یك طبقه مالك‌واستثمارگر بوجودآمده‌است ، اهمیتی‌نداشت . اشخاص‌مذکورمیگفتند امدنال‌جدید ، یعنی‌جامعه بیطبقه که‌هنوزدر مرحله نوزادی‌است ، بایدفشارهائیرا تحمل کند ، همچنان که جامعه بورژوازی نیز ناچار بودفشار دیکتاتوری کرومول وناپلئون را تحمل نماید•

ولی‌طبقه‌جدید واقعاطبقه جدیدی‌است ، باترکیب‌خاص‌وقدرت‌خاص . هرنوع‌تعریفی ازطبقه ، حتی‌تعریف‌مارکسیستی مبتنی‌براینکه بعضی‌طبقات بسبب‌وضع‌خاص‌خود درامرتولید پائین‌تراز دیگران‌هستند ، مارابااین‌نتیجه میرساند که دراتحادشوروی‌دیگر کشورهای کمونیست؛طبقه‌جدیدی‌ازمالکین واستثمارکنندگان وجوددارد • خصوصیت این طبقه‌جدید ،مالکیت‌دسته جمعی است .

متفکرین کمونیست‌تائیدمیکنندوبعضی‌حتی باین‌معتقدند، که کمونیسم بمرحله‌مالکیت‌دسته‌جمعی رسیده‌است .

مالکیت دسته‌جمعی باشکال‌مختلف‌درهمه‌جوامع اولیه‌وجودداشته‌است. همه‌جامعه‌های استبدادی‌باستانی براساس‌تقدم‌وبرتری مالکیت‌دولت یاپادشاه مبتنی‌بود. درمصر باستان‌پس‌ازقرن‌پانزدهم‌قبل‌از میلادزمینهای قابل‌زرع‌جزء اموال خصوصی‌درآمد. پیش‌ازآن فقط‌خانه‌ها و ساختمانهای اطراف مالك خصوصی‌داشت. زمینهای‌دولت‌برای زراعت‌واگذارمیشد ومامورین‌دولتی‌زمین یا اداره‌ومالیات آنرا وصول‌میکردند .کانالها وتاسیسات و همچنین‌امورمهم جزء اموال‌دولتی‌بود .دولت‌تاهنگامی که استقلال‌خودرا درنخستین‌سده‌عصرما از کف‌داد، مالك‌همه‌چیزبود .

این‌امرجهت تشریح‌مسئله الوهیت‌فراعنه‌وسلاطین که درهمه‌دولت‌های استبدادی شرق‌باستان‌شخص‌باآن‌برخورد میکند کمك‌بزرگی‌است. همچنین روشن‌میکند که‌چرا وظائف‌وکارهای عظیم‌ازقبیل‌ساختمان معابد؛قبور،کاخها کانالها،راهها‌و استحکامات‌ازطرف‌دولت برعهده گرفته‌میشد.

دولت‌رم بازمینهای‌تازه فتح‌شده صورت‌زمینهای دولتی معامله‌میکرد‌و مالك‌تعدادقابل ملاحظه‌ای برده‌بود کلیسای‌قرون وسطی نیز مالکیت‌دسته جمعی‌داشت.

سرمایه‌داری،تاهنگام تاسیس‌سازمانها‌و شرکت‌های سهامی‌ذاتا دشمن مالکیت دسته‌جمعی بود.این‌دشمنی ادامه‌یافت، ولی‌سرمایه‌داری نمی‌توانست دررابرپیشروی تدریجی مالیکت دسته‌جمعی وبسط دائره عمل‌آن کاری انجام دهد .

کمونیست‌ها مالکیت دسته جمعی‌را اختراع نکردند، ولی‌دامنه‌آنرا همه‌جا وهمه‌چیز توسعه‌دادند، وآنرا سیاروسیع‌تر ازهمه‌ادوارقبلی،حتی‌دوراز فراعنه‌مصر ساختند .این‌همه‌چیزست که کمونیستها انجام‌داده‌اند.

مالکیت‌طبقه جدید،مانندماهیت آن،درطول‌زمان تشکیل‌شدودرجریان تحولات‌دائمی، قرارگرفت درآغاز فقط‌قسمت کوچکی‌از ملت‌احتیاج باین موضوع‌راحس کرد که‌همه‌قدرت‌اقتصادی باید‌بخاطر تسهیل‌تحول‌صنعتی‌دردست یك‌حزب‌سیاسی قرارگیرد حزب که بمنزلهٔ‌پیشاهنك‌پرولتاریا«درخشانترین نیروی‌سوسیالیسم» عمل‌میکرد، باتمام‌قوادرپی‌این‌تمرکز برآمدوچنین‌تمرکزی فقط‌باتغییر شکل مالکیت‌قابل‌حصول‌است.

این‌تغییر اسماوعملاواقع گردید نخست‌بنگاههای بزرك‌وسپس‌بنگاههای کوچکتر ملی شد.

الغای مالکیت‌خصوصی‌بشرط لازم تحول صنعتی‌وآغاز طبقه‌جدیدبود. ولی کمونیستهابدون دردست گرفتن‌اداره‌جامعه‌و روز مع‌اموال، نمی‌توانستند خودرا‌صورت‌یك‌طبقه جدیددرآورند،وبدون این‌اقتدارات‌هیچ طبقه‌جدیدی تشکیل‌نمیشودوپابدار نمیماند.

اشیاءعادی‌بتدریج‌ملی‌شدند،ولی‌درعمل،یك‌قشرمشخص‌حزب‌وبوروکراسی بتوسط حق‌انتفاع‌وتوزیع‌این‌اشیاء آنهارااز آن‌خود کرد.

---

۱۰۷ — بر بادرفته

ولی‌حالادیگرحکومتی‌وجودندارد•

پس‌من‌پولها راچه کسی‌بدهم؟ میگوئی‌پولهارامرادم‌وبدولت‌شمالیهاتسلیم کنم ؟راستی کهمن از مردمی که‌مرا‌ازدخیال میکنند‌شدت‌بدم‌می‌آید!

جعبه‌سیگارچرمش‌را ازجیب‌درآورد وازمیان‌آن‌یك‌سیگار برگی‌بزرگی برداشت• لحظه‌ای آنراباعلاقه‌بو کردوبعد برلب‌نهاد وآتش‌زد •

اسکارلت‌همچنان‌باخشم‌ونفرت نگاهش‌میکرد ،دردل‌میخواست‌اینمردی‌را که‌از هیچ‌حرفی‌عقب نمی‌ماند وهمیشه‌شکستش‌میداد بطاعون گرفتارشود. بخودمیگفت«میدانم‌دروغ‌میگوید، امانمیتوانم‌مچش رابگیرم‌و تلافی کنم!

سرانجام باسرفرازی وغرور گفت :

- چرا این‌پول‌را بین‌آن کسانی که در فقروبدبختی هستندوبآن‌احتیاج‌دارند تقسیم نمیکنی ؟ حکومت‌ائتلافی ازمیان‌رفته،ولی خیلی‌از مردم‌این‌حکومت وخانواده‌هایشان حالاگرسنه‌اند و احتیاج بکمك‌دارند .

رت سرش‌را عقب‌برد وشروع‌بخندیدن کرد :

- راستی که توهیچوقت‌بامزه‌تر ازآن‌موقعی‌نیستی که این‌مزخرفات‌رابرای‌من‌میگوئی،اسکارلت هزاربارشو گفتم که‌از دروغ گفتن وحرفهای بی‌ربط و قلنبه‌دیگران راتقلید کردن پرهیز کن!دروغ‌و ریا اصلاشو نمی‌آید ! این‌ایرلندیها بنظرمن مفلوك‌ترین دروغگوهای‌دنیاهستند! بیاوحالا بمن‌راستش رابگو، توبقدرپشیزی برای‌این‌حکومت بدبخت ویا طرفدارانش ارزش‌قائل‌هستی‌یانبودی ؟اگر من‌همین امروز تصمیم‌می گرفتم این‌پول‌را بین‌طرفداران‌حکومت‌تقسیم کنم ، توازهمه زودتر میخواستی وبدت هم‌نمی‌آمد که حق‌چندنفر دیگرراهم شومیدادم!

-من‌پول توبهیچوجه‌احتیاج‌ندارم!

و سعی کردخودرا خونسرد وبی‌اعتناء نشان‌دهد .

- از هرحرکتت پیداست که دروغ‌میگوئی ! الان‌اگر یك‌سکه رسمی‌بتونشان‌میدادم ازجات میپریدی وآنرامی‌قاپیدی! بمن‌میگوئی ؟

-اگر توامشب‌باینجاآمدی که بمن‌فحش‌بدهی وبه‌بیچارگی‌وفقرمن بخندی،حرفی‌ندارم،مگر اینکه برخیزم وخداحافظی کنم.

وازجایش برخاست.سعی‌میکرد خودراخیلی‌جدی‌ورنجیده خاطر نشان‌دهد•

رت‌یکمرتبه‌ازجای‌پرید• درهمان‌حال که‌میخندید سرش‌را بطرف اوخم کرد وبعداورا بجای خود نشاند

-ببینم،راستی‌اسکارلت‌اگرحقیقت راشنوی‌بدت‌می‌آید؟ اینقدرناراحت‌میشوی؟تو که‌خودت هر وقت‌دروغی‌از کسی‌شنوی‌براومیتازی، پس‌چرابدت‌میآید ازاینکه کسی‌حرف‌راست بتو بزند راستی‌فکر میکنی که من‌بتوتوهین‌میکنم؟ ابدا اینطورنیست! حس‌مال‌اندوزی‌خودش‌یکنوع‌صفت‌ممتازی‌است!

اسکارلت‌درست‌جمله اخیررت‌رافهمیدولی‌نخواست سخنش‌راقطع کند•

رت‌بگفتارخودادامه‌داد.

-من‌اینجانیامده‌بودم که فقرترا برخت‌بکشم بلکه‌آمده‌بودم‌بتوبرسم‌بگویم‌وآرزو کنم دراین ازدواج‌خوشبخت‌شوی،راستی‌اسکارلت‌میخواستم‌یك‌سئوالی دیگرازتوبکنم، خواهرت «سولن»درباره این رهایش‌شوهرچطورقضاوت‌می کند؟

اطلاعات اقتصادی

بازار خواربار

وضع برنج وروغن

امروز بازار خواربار جریان عادی داشت کم‌پولی بازار در معاملات خواربار تأثیر محسوسی داشت وضع برنج نو که تازه ببازار آمده هنوز خوب نیست. چمپا نسبت به دو روز قبل تنزل کرد مظنه امروز آن ۹٫۶ ریال بود صدری دنگی نو درجه۲ ۱۶٫۵ ریال درجه یك ۱۸ ریال ماشینی از ۱۲٫۵ تا ۱۷٫۵ که از نوع صدری هنوز مقدار کافی ببازار نیامده است دم سیاه درشتر هنوز ببازار نیامده کهنه آن از ۲۲ تا ۲۳ ریال معامله شد.

حبوبات

بازار حبوبات کساد است مظنه‌های آن تغییر جزئی داشت که شرح زیر است: لوبیای درشت پاك نکرده ۸٫۵ ریال سرب شده (یعنی صد در صد پاك صادراتی) ۹٫۷۵ ریز معمولی از ۵٫۲۵ ریال تا ۶٫۲۵ ریال سرب شده ۷٫۵ ریال نخود درشت پاك کرده ۹ ریال معمولی از ۷ تا ۸ ریال عدس تمره یك ۱۰ ریال نمره دو ۹ ریال نمره سه ۷ ریال لپه شهری ۱۱ ریال لپه قزوینی واردبیلی از ۱۴ ریال تا ۱۴٫۵ تبریزی ۱۵٫۵ تا ۱۶ ریال

روغن

بازار روغن از دیروز محکم شد علت اینست که انبارداران در محل که جنس ببازار عرضه میکنند وبرای زمستان ذخیره کرده‌اند اما چون زمینه در تهران خوب است باین مناسبت مظنه ثابت بود و ترقی نکرد ولی معاملات زیادتر انجام گرفت مظنه انواع آن شرح زیر است کرمانشاهی ۱۵۰ تا ۱۵۱ ریال شهرضا ۱۴۸ ریال همدانی افشار ۱۲۵ ریال آذربایجانی ۱۱۵ ریال. روغن نباتی بازارش بدنیست گل ولاله و بز نشان وخروس نشان کیلوئی ۴۸ ریال روغن نباتی خارجی از ۵۲ تا ۵۵ ریال بود.

مرغ وخروس

بازار مرغ وخروس ساکت است قیمت مرغ ۵۰ ریال ترقی کرد مرغ رشتی ۸۰ ریال نیمچه ۵۰ ریال جوجه ۳۵ ریال مظنه دارد تخم مرغ جعبه هزار تائی ۱۹۵۰ ریال معامله شد نرخ گندم تغییری نکرد و بازارش ساکت است.

برای کنترل صادرات وواردات کشور اتحادیه‌های صنفی و بازرگانی تشکیل میشود

بطوری که امروز اطلاع حاصل شد اطاق بازرگانی در نظر دارد برای کنترل امور بازرگانی چه وارداتی وچه صادراتی اتحادیه های صنفی بازرگانی تاسیس کند. طرح مزبور باین ترتیب است که مثلا برای تجاری که پنبه بخارج صادر میکنند اتحادیه‌ای تشکیل میشود وصلاحیت اعضای این اتحادیه باید تصویب خود اتحادیه واطاق بازرگانی ووزارت بازرگانی برسد تا اگر در کار صدور پنبه نواقص یا تقلبی که بتجارت پنبه کشور صدمه میزند دیده شد اتحادیه با کمك وزارت بازرگانی از ادامه کارش جلوگیری کند ودر ضمن میتوان صادرات وواردات را کاملا تحت کنترل قرارداد این طرح امروز با بازرگانان در اطاق بازرگانی مورد مذاکره قرار گرفت و قرار شد آقای صادقی رئیس اطاق بازرگانی موضوع را با وزارت بازرگانی در میان بگذارد تا در صورت موافقت وزارت بازرگانی بمرحله اجرا درآید

شرکتها

تاسیس دو شرکت باسرمایه سی میلیون ریال

امروز شرکت سهامی مارگارین تغییرات هیئت مدیره خودرا بشرکت ثبت اعلام داشت و آقایان زین العابدین برکت ومحمدقریشی کاشانی وسید حسن فلاح نوشیروانی ومحمد یوسف زمانی ومحمدطاهری را سمت اعضای اصلی و آقایان غلامحسین سمیعی وسید رضا شاهولی سمت اعضای علی البدل و آقای وحید طبسی سمت بازرس اعلام شدند.

محصول این شرکت روغن نباتی است. شرکتی بنام شرکت سهامی میامی برای تاسیس سینما و بهره برداری از آن بمدت نامعلوم باسرمایه بیست و پنج میلیون ریال بمدیریت آقایان حسینعلی کیانی وعزیزالله محتشمی و علی اخوان تشکیل شد یك شرکت هم بنام شرکت برج بامسئولیت محدود برای عملیات وامور فنی باسرمایه پنج میلیون ریال بمدیریت آقای رحیم ساسان تشکیل شد.

وضع ونرخ حمل کالاها

۳۰ درصد ترقی کرایه در خط تهران ـ مشهد

بطوری که در شماره گذشته اطلاع داده شد ظرف هفته جاری کرایه حمل ونقل کالا در اکثر خطوط عمده حمل ونقل کالاهای تجارتی بطور متوسط ۲۰ درصد ترقی نموده است.

بهمین جهت در خط تهران ـ مشهد نسبت به ۱۵ روز قبل کرایه حمل ونقل ۳۰ درصد ترقی نموده است

علت عمده این ترقی قیمت در درجه اول حمل ما محتاج عمومی مردم میباشد و مسافرت دائر بین از تهران بسایر نقاط نیز برخلاف گذشته روز بروز در تزاید است.

لذا کرایه حمل ونقل کالا از تهران بمشهد از هر تن ۵۵۰ تا ۶۰۰ ریال به ۹۰۰ الی ۱۱۰۰ ریال به نسبت سبکی وسنگینی بار افزایش یافته است واز مشهد بتهران کالاهای صادراتی از قبیل پشم وپنبه و غیره از قرار تنی ۱۰۰۰ تا ۱۴۰۰ ریال حمل میشود

درخط تهران کرمانشاه

درخط تهران کرمانشاه مظنه کرایه حمل ونقل نسبت سایر خطوط چندان تغییری نداشته است وبواسطه حمل مواد نفتی وغله مظنه آن رو بکرمی است

درحال حاضر نرخ کرایه حمل کالا از تهران بکرمانشاه از قرار هر تن ۴۰۰ الی ۵۰۰ ریال واز کرمانشاه بتهران ۵۰۰ الی ۶۵۰ ریال میباشد.

گزارش پیشنهاد تاسیس کارخانه‌های صدهزار کیلوواتی وپنجاه‌هزار کیلوواتی تسلیم نخست‌وزیر شد

ازطرف نگاه برق تهران گزارشی از وضع برق تهران و میزان کمبود آن تهیه وبه نخست‌وزیر تسلیم گردیده است این گزارش فعلا تحت بررسی دبیرخانه شورای عالی اقتصاد قرار گرفته است.

بنگاه برق تهران در نظر دارد قبل از تشکیل شرکت واحد برق ایران برای تامین برق تهران چند کارخانه در تهران دایر نماید این کارخانه بعد از تاسیس در صورت تشکیل شرکت واحد برق ایران مانند سایر کارخانه‌ها به شرکت واحد منتقل خواهد گردید.

در این گزارش به پیشنهادهائی که برای تاسیس کارخانه‌های صدهزار کیلوواتی وپنجاه‌هزار کیلوواتی از طرف کمپانیهای خارجی شده اشاره شده باشرایط هریك بررسی گردیده است

برای اولین بار یك آمارگیری نمونه کشاورزی در زنجان صورت میگیرد

صبح امروز هفت اکیپ آمارگیر مجهز بوسائل آمارگیری نمونه‌ای از طرف آمارعمومی وزارت کشور برای انجام آزمایشهای لازم در مورد آمارگیری نمونه ای کشاورزی بزنجان عزیمت نمودند.

افراد این اکیپ‌ها دردهات اطراف زنجان تقسیم گردیده وشروع بجمع‌آوری آمارهائی در امور کشاورزی ـ آبیاری ـ دامداری وغیره خواهند کرد تا برطبق این آمار اولیای مربوطه بتوانند برای بهبود امور کشاورزی ووضع زندگی کشاورزان دست باقدامات اساسی صحیحی بزنند.

این نوع آمارگیری نمونه که برای اولین بار درشهر زنجان انجام میگیرد مقدمه آمارگیریهای جدیدی خواهد بود که فوق‌العاده دارای اهمیت میباشد ومتصدیان امور مربوطه می‌توانند تصمیمات متخذه خودرا دراجرای هر نوع برنامه عمرانی و تولیدی بهتر و سریعتر بموقع اجرا بگذارند.

تاسیس ادارات آبیاری در استانها

امروز دستور داده شد که در استانهای خراسان ـ فارس ـ مازندران و گرگان ـ اصفهان ـ خوزستان ـ کرمانشاهان ـ کرمان و شهر بروجرد ادارات آبیاری تاسیس شود

روسای این ادارات که امروز بمحل ماموریت خود حرکت کردند وظیفه دارند در توزیع آب وبهبود امور رودخانه‌های کشور نظارت واقدام نمایند. نظیر این ادارات درسایر استانها هم بعدا ایجاد خواهد شد.

بازار تهران

تصفیه توقف تاجر آهن

تومانی ۹ ریال جنس ونقد ومستغلات موجود است بازار آهن نامساعد است ـ موجودی بیش از قدرت جذب

امروز بازار جریان عادی داشت توقف یك تاجر آهن آلات که دیروز خبر آنرا داده بودیم امروز مورد بحث تجار بود وآنرا ناشی از کمپولی وبالابردن نرخ بهره میدانند خبر محدود کردن تجارت آزاد که اخیرا مورد توجه دولت قرار گرفت امیدواری جدیدی در بازار بوجود آورده است یکی از تجار اظهار میداشت: دولت در مورد تجارت خارجی مملکت فقط یك کار باید انجام دهد وآن اینکه هر سیاستی که اتخاذ میکند مدت دار باشد تا تاجر بتواند وضع خود را با آن تطبیق دهد اما در سال گذشته ما هیچوقت تامین نداشته‌ایم وباین جهت جز تعیین یك سیاست جدید بازرگانی برای مدت پنجسال مورد استقبال تجار قرار خواهد گرفت. در مورد تاجر آهن آلات که چند روز پیش متوقف شد امروز خبرنگار ما اطلاع حاصل کرد که رسیدگی بکاروی سهده آقای حاج قاسم همدانی واگذار شد که با حضور طلبکاران نسبت بآن تصمیم نهائی خواهند گرفت امروز آقای همدانی بخبرنگار ما اظهار داشت که این شخص در حدود ۲٫۵ میلیون تومان متوقف است که از این مبلغ ۱٫۹۰۰٫۰۰۰ تومان آنرا اموال که شامل نقد وجنس می‌باشد در اختیار من گذاشته وقریب ۴۰۰ هزار تومان هم مستغلات متعلق باو وجود دارد و باین ترتیب باید گفت که حداکثر تومانی یکریال کم داشته باشند.

بازار آهن آلات ساکت است وزمینه آنهم زیاد میباشد مظنه انواع آن بشرح زیر است آهن تیر نمره ۱۰ تا ۱۶٫۵ ریال نمره ۱۲ تا ۱۴٫۷۵ ریال نمره ۱۴ تا ۱۴٫۷۵ ریال نمره ۱۶ تا ۱۵ ریال نمره ۱۸ و ۲۰ هر کدام ۱۶ ریال ورق کالوانیز ۲۷۰ ریال ورق سیاه جور ۱۹ ریال میله گرد جور ۱۷ ریال که بازار این نوع خوب است نبشی جور ۱۷٫۵ ریال لوله سیاه ۲۰ ریال لوله کالوانیز ۲۳۰ ریال بازار این نوع هم خوب است.

باز قماش خوب است مظنه انواع قماش نخی بشرح زیر است ژاپنی باردی ۱۹٫۵ تا ۲۰ ریال مجارستانی ۱۸ تا ۲۱ ریال مرغوب ۲۰ ریال لهستان ۱۸ ریال قماش روسی ارقام چیت سدروسی از ۱۳ ریال تا ۱۳٫۵ ریال کمی تنزل داشت.

چلوار ۵۶۰ بقیمت ۱۶٫۴ ریال که بازارش کمی بهتر شد.

ساتین ۱۸ تا ۲۱ ریال ووضع خشکبار بد نیست سبزه بازار خوب دارد ـ زبر مدرهمان ۲۷ ریال ثابت است برگ ساکت است و جعبه‌ای ۱۵ تا ۲۰ ریال تنزل داشت دانه‌های روغنی وضع نسبتا بهتری داشت.

نرخها در شهرستانها

ثبات گندم

نرخ متوسط عمده فروشی کالاهای کشاورزی در نقاط مختلف کشور باینشرح بوده است:

گندم: نرخ گندم در اغلب نقاط ثابت و باین شرح بوده است تهران کیلو ۵٫۷۵ ریال رشت ۶٫۲۵ زنجان ۵ اراك ۶٫۵ دامغان ۵٫۸۰ تبریز ۵٫۹۵ همدان ۴٫۹۰ بروجرد ۵٫۲۵ اهواز ۵٫۸۵ شیراز ۵٫۲۵ کرمان ۸ زاهدان ۵٫۵۵ زابل ۴ مشهد ۵٫۸ بزد ۶٫۵ (کرمان گرانترین وزابل ارزانترین)

جو ـ نرخ جو هم مانند گندم در اغلب نقاط ثابت وباین شرح بوده است: تهران ۳٫۳۰ زنجان ۲٫۷۰ اراك ۳٫۵ دامغان ۲٫۸۰ تبریز ۲٫۸۰ همدان ۳ کرمانشاه ۲٫۹۵ بروجرد ۳٫۲۵ اهواز ۳٫۵ شیراز ۲٫۲۵ کرمان ۶ زاهدان ۳ زابل ۲ مشهد ۲٫۸ یزد ۳ (کرمان گران ترین و زابل ارزانترین)

برنج ـ نرخ برنج صدری در اغلب نقاط در حال تنزل وباین شرح بوده است: تهران ۷٫۵ رشت ۱۶٫۳۵ زنجان ۲۰ اراك ۲۱٫۵ دامغان ۱۸ تبریز ۲۴ همدان ۲۳ کرمانشاه ۲۰ بروجرد ۱۸٫۵ اهواز ۲۲ کرمان ۲۳ زاهدان ۲۴٫۵ زابل ۲۷ مشهد ۲۴ یزد ۲۲ (رشت ارزانترین و کرمان گرانترین)

پنبه ـ نرخ پنبه بومی در اغلب نقاط در حال ترقی است وباین شرح بوده است تهران ۳۲ زنجان ۳۵ اراك ۳۲٫۵ دامغان ۲۷ تبریز ۲۶ همدان ۴۶ کرمانشاه ۳۸ بروجرد ۳۶ اهواز ۳۶ کرمان ۳۴ زاهدان ۳۴٫۵ زابل ۳۴٫۲۵ یزد ۲۹ (تبریز ارزان ترین وهمدان گرانترین)

پشم ـ نرخ پشم ناشور در اغلب نقاط ثابت وباین شرح بوده است تهران ۶۵ رشت ۳۹٫۷ زنجان ۴۸ اراك ۶۶ تبریز ۵۱ همدان ۴۶ کرمانشاه ۷۰ بروجرد ۶۰ اهواز ۴۰ کرمان ۶۲ زاهدان ۵۳٫۷۵ زابل ۳۹ مشهد ۵۳ یزد ۶۵ (اراك گرانترین زابل ارزانترین)

روغن ـ نرخ روغن در اغلب نقاط ثابت وباین شرح بوده است تهران ۱۳۳ رشت ۱۳۰ زنجان ۱۰۲ اراك ۱۴۵ تبریز ۱۰۵ همدان ۱۱۰ کرمانشاه ۱۲۳ بروجرد ۱۳۱ اهواز ۱۱۵ شیراز ۱۳۰ کرمانشاه ۱۱۶٫۵ زاهدان ۸۵ زابل ۸۲ مشهد ۱۰۵ یزد ۱۲۰ (اراك گرانترین زابل ارزانترین)

گوشت ـ نرخ گوشت گوسفند را استخوان تقریبا در تمام نقاط ثابت وباین شرح بوده است

تهران ۴۳ رشت ۴۰ زنجان ۳۶ اراك ۳۲ دامغان ۳۷ تبریز ۳۰ همدان ۳۴ کرمانشاه ۳۶٫۶ بروجرد ۳۲ اهواز ۵۰ شیراز ۳۰ کرمان ۳۵ زاهدان زابل ۳۰ مشهد ۳۳ یزد ۳۷٫۵ (تهران گرانترین زابل ارزانترین

امور مالی

مالیات از درآمد سرقفلی

پیشکاری دارائی تهران اطلاع میدهد در شهریورماه مأمورین تحقیق پیشکاری ۱۳ پرونده جدید برای مودیانی که از طریق دریافت سرقفلی کسب درآمد نموده‌اند تشکیل وپیش آگهی تهیه شده است.

طبق گزارش اداره مالیات بردرآمد اتفاقی عده زیادی از محاضر مالیات دریافتی از متعاملین را کسر نموده ولی بوزارت دارائی پرداخت ننموده‌اند و بدین ترتیب مبالغ هنگفتی مالیات دولت را نزد خود نگاهداشته‌اند طبق تصمیم پیشکاری محاضری که تاده‌م مهر بدهی خودرا تصفیه ننموده‌اند ازطریق وزارت دادگستری تعقیب خواهند شد وبرای رسیدگی بوضع این محاضر سازمانی بنام دائره تحقیق تشکیل شد.

مالیات بردرآمد بازرگانان

اداره مالیات بردرآمد بازرگانان دریکماهه شهریور تعداد ۸۷۳ پیش آگهی مالیاتی برای بازرگانان صادر کرده است و ۸۷۳ فقره اوراق کمرکی باین اداره رسیده است دراین ماه تعداد ۴۳۲ پرونده بکمیسیونهای بدوی و ۵۳۷ پرونده بکمیسیون تجدید نظر ارسال شده است.

از تعداد ۹۶۹ فقره پرونده‌های ارجاعی بکمیسیون‌های مالیاتی ۴۶۱ فقره منجر بصدور رأی گردید وتعداد ۱۶۵۰ فقره دعوت بکمیسیون مالیاتی برای مهر ماه صادر شده است.

اعزام مامورین مالیات باروپا

طبق ماده ۳۹ قانون مالیات بردرآمد وزارت دارائی مکلف است همه ساله حد اقل ۵ نفر از کارمندان خودرا برای مطالعه دورشته مالیاتها باروپا اعزام نماید امروز ازطرف وزارت دارائی بکلیه رؤسای ادارات وزارت دارائی ابلاغ شد که کارمندان واجد شرائط خودرا معرفی کنند از کارمندان دارای امتحان زبان مالیه عمومی وحسابداری بعمل خواهد آمد.

تجارت خارجی

منطقه تجارت آزاد

برای تهیه طرح لازم حداقل چهارسال وقت لازم است

درباره بازار مشترك کشورهای عضو پیمان بغداد که در اعلامیه گروه کار بآن اشاره است.

امروز اطلاع رسید که تعیین چنین بازار وطرح مربوط بآن اقلا سه الی چهارسال وقت می‌خواهد. همچنین برای تشکیل یك منطقه آزاد تجارت اول دولتهای عضو پیمان بغداد وپس از آن تمام آنها بطور دسته جمعی باید مطالعاتی بانجام رسانند. باید دانست اشتراك اقتصادی که ببازار مشترك معروف شده بامنطقه آزاد تجارت تفاوت دارد.

زیرا بازار مشترك عبارت از اتحادیه‌ای که در آن کشورهای عضو پیمان تعرفه گمرکی وسهمیه‌های وارداتی را بین خود لغو نموده و درمقابل کشورهای خارج اتحادیه یك تعرفه واحد و یك سیاست تجارتی واقتصادی و مالی مشترك برقرار میسازند. درصورتی که در مورد منطقه تجارت آزاد کشورهای عضو منطقه تعرفه وسهمیه را مابین خود از بین برده ولی در مقابل کشورهای خارج هر کدام تعرفه وسهمیه خود را حفظ مینمایند.

بندر آزاد

امروز کسب اطلاع شد که پروژه تاسیس بندر آزاد توسط آقای سرتیپ ضرغام وزیر گمرکات و انحصارات بعرض اعلیحضرت همایونی رسیده است و شاهنشاه لزوم تاسیس بندر آزاد را تائید فرموده‌اند. در تماسی که امروز خبرنگار ما با آقای سرتیپ ضرغام گرفت وزیر گمرکات اظهار داشت مقدمات تاسیس بندر آزاد از این جهت تهیه شده است و بنا دارد برای تعیین محل بندر آزاد در نظر گرفته شده ولی هنوز تصمیم قطعی درباره آن اتخاذ نشده است.

اخبار اقتصادی جهان

پرتاب قمر مصنوعی موجب ترقی ناگهانی نرخ سهام کارخانه های هواپیما سازی آمریکا شده است

نیویورك ـ آسوشیتدپرس پرتاب قمر مصنوعی ازطرف روسیه شوروی بماوراء جو موجب ترقی سهام کارخانجات هواپیماسازی وموسسات تهیه ابزار و آلات الکترونیکی شده است.

سهام شرکت هواپیماسازی و مؤسسات تهیه ابزار وآلات الکترونیکی شده است سهام شرکت هواپیماسازی دوگلاس هر سهم چهار دولار ترقی کرد و میزان معامله در اول وقت دیروز ۳۲۰۰ سهم بود: سهام شرکت بوئینك در همین حدود ترقی کرد وپنجهزار سهم خرید و فروش شد.

محافل وال استریت در نیویورك معتقدند که سهام بیش از این‌ها ترقی خواهد کرد زیرا انتظار میرود که وجوه بیشتری در راه تکمیل فشفشه‌های هدایت شونده صرف شود.

سهام شرکت ریتون هر سهم ۱۲ دولار ترقی کرد وتعداد ۳۳۰۰ سهم معامله شد. این شرکت در تهیه ابزار و آلات الکترونیکی وتهیه پروژه های مربوطه فعالیت میکنند.

سهام شرکت کورتیس رایت هر سهم سه دولار ترقی کرد وتعداد سهامی که معامله شد ۴۲۰۰ عدد بود. این شرکت موتورهای فشفشه‌ای میسازد.

بانك ها

بانك ملی سیاست طلای خودرا تغییر نمیدهد

امروز آقای مجیدیان معاون بانك ملی ایران گفت:

باطرح لایحه مسکوك طلا با تکمیل ایران در سیاست طلای خود تغییری نخواهد داد وهمان قرار سابق فقط برای رفع احتیاج عمومی در ایام عید مقدار محدودی سکه طلا خواهد فروخت ولی چون بموجب مقررات ارزی وبازرگانی کشور ورود وطلا بدون انتقال ارز آزاد است اشخاصیکه سرمایه‌ای در خارج دارند نمیتوانند بخواهند شد تا تمام یا قسمتی از سرمایه خود را بطلا تبدیل نموده با انتقال آن بکشور وضرب مسکوك طلا در ضرابخانه شاهنشاهی که برای عموم آزاد است آنرا بفروش رسانیده از این راه منفعتی ببرند.

بعد خبرنگار ما بتقاضای عده از تجار درباره تنزل نرخ بهره بانك اشاره کرد که آقای مجیدیان در پاسخ اظهار داشت: صرف نظر از اینکه نرخ بهره بانکملی نسبت ببعضی از کشورهای دیگر پائین‌تر است اصولا نرخ بهره باعث محدودیت معاملات بانك نبوده وبانك میزان وام و اعتبار را بر اساس احتیاج بازار و با توجه باوضاع اقتصادی کشور ووضع اعتباری مشتریان خود تعیین می‌نماید در نتیجه بعضی اشخاص که برای احتیاجات خود نمی‌توانند از بانك وام بگیرند و با میزانی که مایل هستند اعتبار بدست نمیآورند اجبارا ببازار مراجعه نموده وبا بهره‌های بیشتری قرض میکنند. بنابراین تغییر در نرخ بهره بانك باعث افزایش میزان معاملات نخواهد شد. زیرا بطوری که گفته شد گروهی که نمی‌توانند از بانك وام بگیرند در هر حال ناچارند ببازار بروند ونرخ بهره بازار هنگامی تنزل خواهد نمود که از میزان تقاضا کاسته شود ویا عرضه پول زیاد گردد

پنبه

فعالیت شدید ـ ترقی نرخ

امروز بازار پنبه جریان عادی داشت با آنکه در این چند روز بیش از دو دست تا سیصد تن پنبه ببازار نیامد فعالیت شدیدی برای بالا بردن قیمت آن دیده میشود ولی معاملات عمده صادراتی انجام نگرفت مظنه امروز نقد کیلوئی ۴۱٫۴ ریال بود وعده نکماه الی ۴۵ روز ۴۳ ریال بود ترقی نرخ پنبه فقط بملت خرید آینده آن است والا در زمان حال پنبه زمینه ندارد ولی در آینده نزدیك مقدار زیادی ببازار عرضه خواهد شد.

نیویورك ـ آسوشیتدپرس ـ دیروز قیمت پنبه در بورس نیویورك هر عدل ۴۵ سنت ترقی کرد قیمت پنبه برای تحویل در ماههای آینده هنگام بورس بشرح زیر بود:

اکتبر هر رطل ۳۴٫۶۹ سنت، دسامبر هر رطل ۳۴٫۱۲ سنت: مارس ۳۴٫۲۱ سنت مه ۳۴٫۲۳ سنت ژوئیه ۳۳٫۷۰ سنت اکتبر ۳۲٫۶۵ سنت دسامبر ۳۲٫۶۰ سنت مارس ۳۲٫۶۰ سنت

حمل ونقل

سازمان برنامه و وزارت انحصارات وگمرکات مامور تکمیل نادر برای جلوگیری از افزایش قیمت باربری گردیدند

دبیرخانه شورای عالی اقتصاد تصمیم متخذه در جلسه شورای عالی اقتصاد را که در پیشگاه شاهنشاه تشکیل گردید به سازمان برنامه ابلاغ کرد.

بموجب این تصمیم سازمان برنامه به کمك وزارت انحصارات وگمرکات باید هرچه زودتر اقدامات اساسی برای رفع نواقص نادر بعمل آورد و تاسیسات لازم را بطور موقت هم که شده دایر نمایند تا باین ترتیب از افزایش قیمت باربری دریائی کالاهای وارداتی وصادراتی ایران جلوگیری گردد و در امور بازرگانی خارجی ایران اختلال تولید نشود.

صنایع

طلبکاران ریسباف در تهران

بطوریکه اطلاع حاصل شده بستانکاران کارخانه ورشکسته ریسباف اصفهان که مدت سه سال است بلاتکلیف وسرگردان بوده‌اند بطور دسته جمعی بتهران آمده‌اند تلگرافی شکایت خودرا بآقای نخست وزیر تسلیم نموده واشعار داشته‌اند که تصمیم دارند چنانچه بفوریت اقدام مقتضی از اداره تصفیه بعمل نیاید در بارشاهنشاهی متحصن خواهند شد.

توسعه اولین کارخانه کاغذ سازی

دیروز شرکت سهامی کاغذسازی کهربزك بثبت رسید اما کارخانه کاغذ سازی این شرکت قریب ۱۲ سال پیش تاسیس شده ومحصول آن هم که کاغذ شمیز الوان وکاغذ لفاف میباشد وارد بازار شده است.

امروز اطلاع حاصل شد که آقای میشل جمایل صاحب کارخانه مدتها است که با بانك صنعتی مشغول مذاکره میباشد تا برای تکمیل وتوسعه کارخانه کمك بگیرد آقای جمایل امروز بخبرنگار ما اظهار داشت این کارخانه اولین کارخانه کاغذ سازی است که در ایران تاسیس شده اما بمناسبت محدود بودن امکانات مالی موفق نشدم که آنرا توسعه بدهم اما اخیرا موفق شدم که نظر مساعد بانك صنعتی را جلب نمایم بانك صنعتی در حدود یك ونیم میلیون تومان برای توسعه وتکمیل کارخانه بشرکت ما کمك خواهد کرد وما با این پول موفق خواهیم شد که محصول کارخانه را تا سال آینده حداقل به ۳۰ هزار تن وحداکثر به ۵ هزار تن برسانیم وپول بانك را هم پس از دو سال باقساط پرداخت خواهیم کرد. وی بعد گفت که ثبت شرکت برای تکمیل پرونده انجام گرفته است. بطوریکه اطلاع حاصل شد این کارخانه پس از تکمیل علاوه بر انواع محصول کنونی کاغذ تحریر هم تولید خواهد کرد مصرف کاغذ کنونی کشور ما در حدود ۲۲ هزار تن در سال است که هر سال ۱۰ تا ۱۵ درصد به آن اضافه میشود این افزایش نسبت مستقیم با بالا رفتن سطح فرهنگ دارد با وضع کنونی هر یك نفر بطور متوسط در سال یك کیلو کاغذ مصرف میکند البته در بعضی از کشورهای آسیا مصرف کاغذ از این مقدار هم کمتر است.

مثلا در هند هر یك نفر نیم کیلو مصرف میکند با این ترتیب ما هنوز احتیاج زیادی بکاغذ داریم که باید از خارج وارد کنیم. چندی پیش مذاکراتی در جریان بود که چندتن از صاحبان سرمایه یك کارخانه فرانسوی را که در افریقا است خریداری کنند ولی این هنوز به نتیجه نرسیده است.

فرش

برای جلوگیری از صدور فرش های رنك کرده لایحه‌ای از طرف دولت بمجلس داده میشود

برای جلوگیری از صدور فرش های جوهری وحفظ بازار فرش ایران در اروپا وامریکا کمیسیونی باشرکت نمایندگان وزارت صنایع ومعادن وزارت بازرگانی تهران واداره هنرهای زیبای کشور در شرکت فرش تشکیل میشود

این کمیسیون تاکنون چند جلسه تشکیل داده وطی آن چند طرح را که برای جلوگیری از صدور فرشهای جوهری تنظیم شده بود بررسی نموده است.

بقرار اطلاع کمیسیون مزبور برای جلوگیری از تهیه وصدور فرشهای جوهری لایحه ای تنظیم نموده است که باید بعد از بررسی تسلیم مجلس شود این لایحه آئین نامه‌ای خواهد داشت که بموجب آن برای تولید کنندگان و صادر کنندگان فرشهای جوهری مجازاتهائی در نظر گرفته خواهد شد

از قرار معلوم برای تهیه فرش‌های زیبا نیز قرار است یك دفتر فنی در شرکت فرش تشکیل شده و کلیه نقشه‌ها را از نظر فنی تصویب نماید.

قابل توجه دامداران ـ کشاورزان ـ مرغداران

شرکت سهامی کنسرو ومواد غذائی بهترین آرد ماهی را در کارخانه کنسرو ماهی بندرعباس تهیه وبارزانترین بهاء در اختیار شما میگذارد برای مذاکره و دادن سفارش هرچه زودتر بمحل شرکت خیابان آمل ـ کوچه دفت تلفن ۳۷۴۰۱ مراجعه فرمایند.

شرکت سهامی کنسرو و مواد غذائی

آ ـ ۲۰۳۲۰ ۳ ـ ۵

آگهی دعوت صاحبان سهام

جلسه عمومی فوق‌العاده شرکت سهامی ادی در تاریخ سه‌شنبه سی ام مهر ۱۳۳۶ در ساعت ۵ بعد از ظهر در محل شرکت واقع در خیابان اسلامبول کاشی ۴۰ منعقد است از کلیه آقایان صاحبان سهام دعوت میشود تا در جلسه مذکور شرکت فرمایند موضوع جلسه انحلال شرکت

آ ـ ۱۵۵۵۹ شرکت سهامی ادی

جلد دوم ـــــــ ۱۰۸

ـ چه گفتی؟

ـ رباپش شوهر، یعنی اینکه توشوهرش را دزدیدی آنهم درست رو مروی چشمش!

ـ من ابدا همچو کاری نکردم!

ـ خوب حالا فرض میکنیم که اورا ندزدیدی، عقیده سولن درباره این ازدواج چیست،

ـ حرفی نزده ،اصلا حرفی نداشت بزند!

در آن حال که اسکارلت سعی میکرد دروغ خودرا حق بجانب ومعصومانه بیان کند چشمان مصاحبش از مسخرگی مدر قصید! ناوگفت:

ـ سولن چقدر از خود گذشتگی کرده، خوب، حالا از فقر تو صحبت نکنیم البته بمن حق میدهی که پس از آن ماجرا وحرف هائیکه در زندان ناهمزدیم من بدانم که تو آن پول را از کجا تهیه کردی؟ آیا فرانك آنقدر پولی را که تو انتظار داشتی دارد یا نه؟ می‌بینم که خیلی با دقت داری بحساب هایش رسیدگی میکنی!

گستاخی این مرد را پایان وانتهائی نبود، چاره‌ای نداشت با می‌باستی جوابش را بدهد وبا هر ترتیبی هست او را از آنجا بیرون کند سخنانش خیلی موهن وزننده بود ولی حقیقت داشتند. این مرد از همه اسرار باخبر بود میدانست چه کرده چرا این کاررا کرده ودر حقیقت همه افکارش را خوانده بود.

با اینکه سئوالهایش تلخ وزهرآگین بود باوجود این ازروی شوخی ونفرینی بیان میکرد بارهم این خودش نوعی دلخوشی بود برای اینکه مدتها بود با صمیمیت با کسی حرف نزده بود اسرار دلش را فاش نکرده بود اغلب وقتی با این مرد گستاخ حرف میزد گرچه احساس حقارتی میکرد ولی مثل این بود که بار سنگین غمی که بر دلش فشار میآورد سبکتر میشد شبیه باین بود که کفش بسیار تنگی بپا داشت وهر وقت اورا میدید بازیادر میآورد ویك جفت سر پائی نرم بپا میکرد.

ـ تبینم اسکارلت، آن پولی را که تو برای مالیات تارا احتیاج داشتی از او گرفتی؟ البته دیگر هیولای بدبختی پشت در تارا نایستاده واسبت از پل گذشته؟

صدایش گرم ومطبوع وخودمانی بود:

اسکارلت سر ترا بلند کرد وبچشمان سیاه او نظر انداخت. درچشمانش حالتی بود که اورا نخست متعجب وبعد مضطرب کرد؛ اما این نگرانی دیری نپائید. بیدرنگ حالت خودرا عوض کرد وتبسمی بر لب آورد. تبسمی که در آن اواخر کمتر بروی لبانش دیده میشد. این مرد حرامزده بدبخت که مدام کارش اذیت کردن وآزردن بود بعضی مواقع چه خوب میشد وچه مؤدب حرف میزد. تاحدی اطمینان داشت که مرخاطر تبریك ازدواج وباسر سر گذاشتن او نبود، بلکه از آنجهت پیشش آمده بود که ببیند آیا واقعا احتیاجش در مورد آن پول رفع شده واز فلاکت وبیچارگی بیرون آمده حدس میزد درست همان لحظه‌ای که از زندان آزادش بکسر بدیدنش آمده تاسیس اگر هنوز گره از کارش گشوده نشده ومآن پول محتاج است باو قرض بدهد وکارش را راه بیاندازد. حال اگر کمی اورا اذیت میکرد وباحرفهای کنایه آمیز می‌آزرد، این اخلاقش بود ونمیشد آن را عوض کرد.

در عالم تخیل سیر میکرد. آیا واقعا آرت بوتلر مخالف آنهمه نشان میداد دلش بیش او بود واهمیتی بسعادت یا بدبختی او میداد؟ آیا برای اجرای نظر خاصی باینجا آمده بود وصحبت از این پول را بمیان میکشید؟ ظاهرا باید موضوع دوم بیشتر بحقیقت نزدیك باشد.

نیازمندیها و آگهی های کوچک

استخدام میشود

پنج نفر دوشیزه یا بانو
استخدام میشوند-خیابان اکباتان - جنب وزارتفرهنگ بنگاه فنی عنصری
آ-۲۱۳۹۲ ۱-۲

به دو نفر راننده
درجه۱ برای کمپرسی نیازمندیم به- تلفن ۴۱۳۱۷ مراجعه شود.
۱۵۴۶۱ ۲-۲

آگهی استخدام
اداره انتشارات و روابط هنری هنرهای زیبای کشور یکنفر ماشین نویس درجه اول لاتین استخدام میکند کسانیکه بیکی از زبان‌های فرانسه یا انگلیسی آشنائی داشته باشند مقدم خواهند بود. داوطلبان میتوانند همه روز باستثنای ایام تعطیل از ساعت ۹ صبح الی ظهر بمحل اداره واقع در انتهای شمالی خیابان دانشکده -ضلع غربی دانسرای عالی مراجعه نمایند.
۲-۳ آ-۲۱۴۲۰

دانشکده پزشکی شیراز
برای رشته‌های زیر:
۱-بخش جراحی بیمارستان سعدی وابسته بدانشکده پزشکی شیراز
۲- بخش داخلی بیمارستان سعدی وابسته بدانشکده پزشکی شیراز
۳-بخش مامائی
هریك بطور جداگانه احتیاج بیك تن دستیار دارد داوطلبان بایستی مدارك خود را بشرح زیر:
الف -دیپلم دکتری در پزشکی
ب - گواهینامه حسن رفتار از دانشکده یا از موسساتیکه در آن جا خدمت کرده‌اند
ج-رونوشت شناسنامه ۲ برگ
د- رونوشت برگ خاتمه خدمت وظیفه یا معافیت دائم
ه - شش قطعه عکس ۶ در ۴
تا تاریخ آخر مهرماه ۳۶ بدبیرخانه دانشکده پزشکی شیراز و یا اداره کل تعلیمات عالیه وزارت فرهنگ در مرکز تسلیم نمایند تاریخ مسابقه بعدا باطلاع داوطلبان خواهد رسید
رئیس دانشکده پزشکی شیراز
دکتر قربان
آ-۲۱۱۵۰ ۳-۳

سازمان بیمه‌های اجتماعی کارگران برای خدمت در بیمارستان شماره ۲ خود واقع در جاده کرج بمهندس نفر پرستار یکمزن و اجد شرایط احتیاج دارد داوطلبان با در دست داشتن مدارك باداره بهداری سازمان مراجعه نمایند
مدیر عامل **عیسی آبتین**
آ-۲۱۴۰۴ ۲-۳

Shorthand Typist required for English Business House in Teheran. Good shorthand speed in English essential.
Apply to Box. No. 10 10 Ettela'at giving details of qualifications and previous experience.
آ-۱۴۹۷۹ ۶-۶

موسسه رازی (حصارك)
بیکنفر ماشین نویس لاتین که بزبان‌های انگلیسی و فرانسه آشنائی کامل داشته باشد و یکنفر ماشین نویس فارسی مجرب کار آزموده نیازمند است. داوطلبان میتوانند برای کسب اطلاعات بیشتر بفروشگاه موسسه رازی اول خیابان شاه آباد-عمارت ده طبقه مراجعه نمایند.
۲-۲ ۲۱۰۱۱

شرکت اتواطلس
یکنفر دوشیزه یا بانوی حسابدار که دفترداری دوبل بداند برای تمام روز استخدام مینماید
خیابان سعدی جنب بانکملی تلفن ۴۴۴۰۱
آ-۲۱۳۸۲

بیکنفر بانو یا دوشیزه
جهت ماشین نویسی فارسی نیازمندیم شرکت لاجوردی - باب همایون سرای همایون تلفن ۵۲۱۰۴
آ-۱۵۵۳۷ ۱-۲

فروش اتومبیل

وانت فروشی
یکدستگاه وانت استودبیکر (۵۵) سالم و تمیز که فقط چهل هزار کیلومتر کار کرده باتمام لوازمات معامله نقدی و یا با زمین معاوضه میکنیم تلفن ۳۷۲۷۸ مراجعه شود
۱-۲ آ-۲۱۵۲۴

یك اتومبیل لندرور
متعلق بیکنفر انگلیسی مدل ۵۵ با مشخصات زیر مدل ۵۵ ظرفیت نفر سن دو بست و چهل لیتر دو پمپ دارای سخاری و تانکی های آب که رویهمرفته ۱۶ هزار کیلومتر کار کرده بفروش میرسد تلفن ۳۸۹۷۷ مراجعه شود آ-۱۵۵۶۹

یکدستگاه تراکتور چرخ لاستیکی آلیس چالمرز مدل جدید ۴۵ اسب با گاو آهن سه خیشه و دستگاه دیسك و دو پره آماده بکار بفروش میرسد.
طالبین نشانی تهران خیابان مازندران کارآژ شاهی بهاشم آقای مکانیك مراجعه نمایند آ-۱۵۵۱۹

یکدستگاه اتومبیل مرسدس ۱۹۰ بعلت مسافرت فوری بفروش میرسد بتلفن ۴۲۶۵۶ مراجعه شود.
۱-۲ آ-۱۵۵۳۵

یکدستگاه اتومبیل شورلت استشین
نه نفری مدل ۱۹۵۴ خریداریم شرکت لاجوردی- باب همایون-سرای همایون تلفن ۵۲۱۰۴
۱-۲ آ-۱۵۵۳۶

آگهی استخدام
اداره کل مهندسی زراعی حداکثر پنج نفر راننده بولدوزر با شرایط زیر و با حقوق کافی استخدام مینماید.
۱) تابعیت ایران
۲) سلامتی کامل و دارا بودن توانائی کار.
۳) سپردن تعهدی برای انجام خدمت در خارج از تهران.
۴) داشتن معافی نظام وظیفه و یا برگ خاتمه خدمت.
۵) برآمد از عهده آزمایش رانندگی بولدوزر.
۶) نداشتن سوء پیشینه.
واجدین شرایط میتوانند همه روزه باداره کل مهندسی زراعی واقع در خیابان شاهرضا کوی تنکابن روبروی پیچ شمیران مراجعه نمایند
رئیس اداره کل مهندس زراعی
آ-۲۱۵۷۲

آگهی انتخاب دانشیار
دانشکده کشاورزی تبریز برای تدریس رشته‌های حشرشناسی مهندسی زراعی جنگل و مرائع-دفع آفات نباتی گیاه‌شناسی. اقتصاد. دهداری ژنتیك بطور جداگانه احتیاج به یك نفر دانشیار دارد.
داوطلبان میتوانند از تاریخ ۲۱ر۷ر۳۶ تا تاریخ ۲۱ر۸ر۳۶ با در دست داشتن مدارك لازم جهت ثبت نام در تهران باداره کل تعلیمات عالیه در تبریز بدفتر دانشکده کشاورزی مراجعه فرمایند.
رئیس اداره کل تعلیمات عالیه و روابط فرهنگی
دکتر جلال کسائی
آ-۲۱۵۶۸

آگهی استخدام
سازمان بیمه‌های اجتماعی کارگران برای تکمیل کادر حسابداری و فنی خود در شعب و نمایندگیهای شهرستانها بپنجاه نفر کارمند که حداقل دارای دیپلم کامل متوسطه در رشته‌های ریاضی طبیعی و یا علمی سابق باشند احتیاج دارد داوطلبان پس از حصول موفقیت در امتحانات ورودی بایستی مدت ششماه در کلاس اختصاصی سازمان بکار آموزی اشتغال ورزند (در دوره کار آموزی هیچگونه حقوق و مزایائی پرداخت نخواهد شد.)
متقاضیان برای اطلاع از سایر شرائط استخدامی میتوانند همه روزه از تاریخ انتشار این آگهی تا دهم آبانماه ۳۶ از ساعت ۸ الی ۱ بعد از ظهر نمایندگی امور شهرستانها واقع در خیابان پهلوی چهارراه امیراکرم مراجعه نمایند.
از طرف مدیر عامل عیسی آبتین
آ-۲۱۵۴۲ ۱-۲

مستغلات

بازرگانی صحرا
بورس زمینهای عباس آباد و یزمقطعات کارمندان املاك است سیمتری نظامی جنب نشاط ۴۵۸۳۵.
آ-۱۵۵۶۱ ۱-۳

توجه
چند قطعه زمین مرغوب و ارزان مقابل بی‌سیم جاده شمیران باقی مانده است تا وقت باقی است عجله فرمائید نصیب شما گردد.
بنگاه شمشاد میدان فردوسی تلفن ۴۴۶۰۵
آ-۱۵۵۲۳ ۱-۲

یك دستگاه آپارتمان
باتمام لوازم و برق سه فاز (۴۰ اطاق) در بهترین محل خیابان امیر کبیر برای واگذاری بمشرکت‌ها و تجارتخانه و یا ادارات آماده می‌باشد طالبین به تلفن ۵۱۹۲۲ مراجعه فرمایند
آ-۱۴۸۸۹ ۶-۶

اجاره یا فروش
یکباب عمارت سه طبقه که هر طبقه آن دارای تمام وسایل راحتی است واقع در خیابان شاهرضا کوچه سنندجی تلفن ۴۳۴۷۶
آ-۱۵۵۱۳ ۱-۳

بازرگانی پارس
اگر پول دارید و خواهان معاملات شرطی با وثیقه ملکی معتبر و مطمئن می باشید **به بازرگانی پارس** مراجعه فرمائید زیرا **بازرگانی پارس** بعنوان یکمشاور مطمئن و مورد اعتماد توانسته است رضامت مشتریان را جلب نماید
تلفن ۴۵۱۴۲
آ-۲۱۵۴۶ ۱-۲

فاپل توجه
شعبه بازرگانی محمدی در قلهك مقابل خیابان دولت افتتاح گردید **بازرگانی محمدی** باسوابق ممتدی که در امور املاك دارد رضامت خاطر مشتریان محترم را در امر خرید و فروش اراضی و مستغلات فراهم مینماید.
بازرگانی محمدی خیابان شمیران ایستگاه خندان تلفن ۸۱۱۱۱ شعبه بازرگانی محمدی قلهك مقابل خیابان دولت تلفن ۸۱۴۱۲
آ-۱۵۵۴۹ ۱-۲

شرکت سهامی ساختمانی نمافر
برای انجام هر نوع کارهای نقاشی کلی و جزئی بنقد و اقساط آماده است
تلفنهای ۲۵۹۱۸ و ۴۱۰۸۰ خیابان خردمند
آ-۲۱۵۲۰ ۱-۲

واگذار میشود
کافه رستوران لاله تنها رستوران مجهز و آبرومند کرج در حال بهره برداری با تمام وسایل بعلت مسافرت واگذار میشود. طالبین برای ملاحظه و مذاکره بمحل کافه واقع در کرج خیابان تهران مراجعه فرمائید آ-۲۱۵۳۰

با داشتن زمین بدون پرداخت پول میتوانید صاحب خانه شوید
بشرکت سهامی ساختمانی نمافر بوذرجمهری جنب پمپ بنزین - برای مخزن تلفن ۲۵۹۱۸ شعبه امیرآباد پهلوی فیروز تلفن ۴۱۰۸۰ شعبه جواد اول چهارراه بیست متری جنب مسجد سعادت مراجعه فرمائید.
آ-۲۱۵۱۸ ۱-۲

دو نفر نقاش
که در طراحی- کپی کاری- هاشور آب و رنگ روغنی یا قسمتی از این شعب ورزیدگی کامل داشته باشند استخدام میشوند عصر ها از ساعت ۶ تا ۸ بنشانی خیابان لاله‌زار گراند هتل طبقه دوم انتهای کامل راهرو شمالی شماره ۲۸ مراجعه فرمایند
آ-۲۱۵۲۸ ۱-۲

پزشکان

دکتر عباس مسیح
از مسافرت مراجعت پذیرائی صبحها از ۸ تا ۱۰ عصرها از ۴ تا ۷- نشانی خیابان ویلا -خیابان دامغان

معتادین تریاك شیره مرفین
دکتر پزشك زاد معتادین را با شربت و تقویت بنیه بدون زحمت خوابیدن معالجه میکند خیابان ری کوچه افشار مقابل داروخانه ابن سینا

دکتر جواد شمسائی
متخصص بیماریهای قلب آمریکا
مطب مجهز با الکتروکاردیوگرافی و رادیوسکوپی
خیابان قوام السلطنه - مقابل سفارت مصر
تلفن ۴۰۴۵۰ - پذیرائی عصرها ۴ تا ۷

امراض داخلی و مقاربتی
مجاری ادرار- سستی و امراض زنانه خیابان سپه مقابل پستخانه دکتر دانشگر تلفن ۵۲۴۱۶

دکتر جعفر رحمانی
متخصص امراض اعصاب و روح از دانشگاه لندن
معالجه مرض سکته، فلج، مرگ، سیاتیك، ضعف عصب، بیخوابی، ترك تریاك.
پذیرائی صبح و عصر
خیابان پهلوی بالاتر از چهارراه امیراکرم کاشی ۱۷۵۸

دکتر محمود پایور
در بیماری‌های داخلی و بهداشت کودك و مادر از مسافرت مراجعت صبحها بیماران را می‌پذیرد
تخت جمشید فرصت شمالی جنب آمادگاه

کشیك پزشکان
آقای دکتر محمدعلی مولوی خیابان شمیران کوی بوستان کوچه اول دست چپ
آقای دکتر عباس شهپر خیابان مولوی کوچه سوم روز نظام خانه سوم.

خانه بمساحت هشتصد متر
که قدری تعمیر دارد با برق شهرداری کنتر شبانه روزی بعلت مسافرت صاحبش بقیمت زمین از قرار متری دویست تومان بفروش میرسد بدون واسطه نشانی میدان دروازه شمیران اول خیابان ملزندران دست چپ کوچه جوادی بعد از ظهرها به تلفن ۴۱۳۹۱ مراجعه فرمایند.
آ-۱۵۵۸۷ ۱-۲

برای اجاره و خرید و فروش
خانه - آپارتمان - باغ
در هر نقطه شهر-شمیران - کرج به شعبه تهیه مسکن موسسه (خانه سیاح) شمال غرب میدان ۲۴ اسفند تلفن ۴۱۷۴۷ مراجعه فرمائید.
آ-۱۵۱۰۱ ۶-۸

دو باب مغازه بزرك در بهترین نقطه میدان مخبر الدوله واگذار میشود طالبین برای دیدن محل و مذاکره رجوع فرمایند.
دفتر اطلاعات املاك چهار راه مخبر الدوله
تلفن ۳۳۲۷۸۴-۵ آ-۱۵۱۹۵

یك انبار سر پوشیده برای نگهداری کالا
بمساحت تقریبی ۴۰۰ متر مربع در تهران محلی که کامیون بتواند بار گیری کند برای اجاره مورد نیاز است اداره صنایع خشکبار و کنسرو سازمان برنامه- خیابان رامسر- تلفن-۳۸۲۵۹
آ-۲۱۲۶۲ ۲-۲

خانه‌های مدرن
جهت فروش نصف هفده نصف زمین با اقساط در اختیار داریم. حشمت الدوله غربی حدود کلانتری ۱۱ سهولت تلفن ۴۶۶۸۹
آ-۱۵۴۲۷ ۲-۲

واگذار میشود
یکباب مغازه با زیرزمین و برق در خیابان بوذرجمهری نزدیك اتوتاج واگذار میشود تلفن ۲۸۴۷۹ مراجعه شود.
آ-۱۵۴۸۳ ۲-۲

آگهی های کوچك متفرقه

یك کلاس مبتدی آلمانی
۱۵ مهرماه تشکیل و نامنویسی میشود
نادری-چهارراه اسلامبول
کاخ دانش
آ-۲۱۵۵۲

آگهی مناقصه

اداره چاپخانه مجلس شورا یملی مقدار سیصد کیلو ژلاتین نورد از طریق مناقصه تحویل انبار چاپخانه خریداری مینماید پیشنهاد دهندگان میتوانند پیشنهادهای خود را تا آخر وقت اداری روز دوشنبه بیست دوم مهرماه با انضمام نمونه و سه هزار ریال وجه بدفتر اداره تسلیم و رسید دریافت دارند پیشنهادها در ساعت (۱۰) روز سه شنبه بیست و سوم ۱۳ر۷ر۳۶ باز و قرائت میشود حضور پیشنهاد دهندگان در جلسه مناقصه آزاد و اداره در رد و قبول یك یا کلیه پیشنهادها مختار است.
از طرف رئیس اداره چاپخانه مجلس شورا یملی
آ-۲۱۵۴۴ ۱-

برای تعمیر رادیو گرام، ضبط صوت و یخچال خود در منازل و در حضور شما به تلفن ۵۰۷۳۹ بیسیم رادیو مراجعه فرمایند
آ-۲۱۵۳۴

فلوتر انگلیسی
بقیمت تجارتی شرکت ایرانمارگو خیابان سعدی شماره ۴۵۵ تلفن ۳۸۱۴۳
آ-۲۱۵۰۸ آگهی مصور

شعله آبی

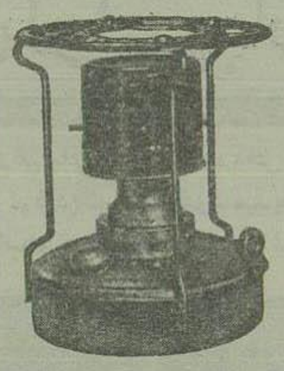

بی‌بو - کم‌مصرف - بادوام
ساخت انگلستان
میدان بهارستان-شرکت سهامی روزی از شهرستانها مستقیما مکاتبه کنید
آ-۱۵۵۷۵ ۱-۲

سنولین مخمر آبجو
ساخت سویس
Cenovis
مرکز پخش: داروئی اصیل تلفن ۵۶۶۹۷ خیابان خسرو
آ-۲۱۰۱۶ سینا ۴-۵

قرص مخمر آبجو فیلیپس را
(برای کمبود مواد غذائی و تقویت عمومی بدن) از داروئی بهنام خیابان ناصر خسرو تلفن ۵۲۵۳۶ یا شرکت سهامی آباد خیابان قوام السلطنه تلفن ۴۴۱۱۰ خریداری فرمایند
آ-۱۹۱۹۶ ۱۵-۱۸

تصحیح آگهی
در آگهی ابلاغ شماره ۱۵۰۸۵ رسیدگی در دادگاه بخش ۱۲ اشتباها بخش ۱۳ چاپ شده بدینوسیله تصحیح میگردد.
آ-۱۵۰۸۵ ۲-۳

اپتولاو (مدیل)
Optolave
MEDIL
محلول برای شستشوی چشم
آ-۲۱۵۵۶

جویای کار

خسابدار آماده بکار
با سابقه پانزده ساله در امور مالی و دفتر داری باضمن معتبر جویای کار است تلفن ۳۷۲۷۸ مراجعه شود
آ-۲۶۵۲۶ ۱-۲

گمشده پیدا شده

یك برگ سفته بمشخصات زیر:
تاریخ سر رسید ۲۳ر۹ر۳۶ مبلغ دویست هزار ریال (۲۰۰۰۰۰ ریال) متعهد آقای حاجی محمد تقی اتفاق بحواله کرد شرکت پوست و پشم و پنبه که شرکت مزبور ظهر نویس و اینجانب نیز امضاء کرده در تاریخ ۱۰ر۷ر۳۶ مفقود گردیده است گرچه طبق قانون تجارت سفته تا زمانیکه بنام شخص معینی ظهر نویسی نشده باشد دارنده آن نمیتواند بنام خود استفاده کند مع‌الوصف برای اطلاع عموم و احتراز از سوءاستفاده - احتمالی مراتب بدینوسیله در روزنامه اطلاعات آگهی میشود که سفته مزبور در تاریخ فوق مفقود و بنابراین در دست هر کس اعتبار شود فاقد ارزش بوده و از درجه اعتبار ساقط است و هر گونه نقل و انتقال بعدی آن بمنظور سوءاستفاده میباشد و اینجانب و شرکت فوق الاشعار و متعهد سفته مزبور مسئولیتی ندارم
عباس نقی زاده دیلمقانی
آ-۱۵۵۸۵

نوزاد

خداوند بآقای دوکی و بانو فاطمه دختری عنایت فرمود.
***
بانو خاور-و آقای حسن خوچیان دارای دختری شدند.

پستهای زمینی خارجه

یکشنبه: ترکیه-ارمزروم
دوشنبه: آلمان-انگلیس- عراق- امریکا-فرانسه:
سه شنبه: سویس-ایتالیا-سوریه-مصر بلژیك-ترکیه-لهستان-چکوسلواکی هلند-سوئد-مسکو
چهارشنبه: افغانستان - هند- پاکستان-ژاپن
پنجشنبه: آلمان-عراق-

تقویم اطلاعات
۴شنبه ۱۷ مهر ماه ۱۳۳۶
« ۱۴ ربیع الاول ۱۳۷۷
« ۱۹ اکتبر ۱۹۵۷

شماره جدید تلفن‌های اتش نشانی
۴۴۴۴۳ و ۴۴۴۴۴

صاحب امتیاز و مدیر مسئول: عباس مسعودی
جای اداره خیابان خیام چاپخانه اطلاعات

از مستکان و دوستان معظمی که بمناسبت موفقیت اینجانب در کنکور پزشکی ابراز لطف فرموده‌اند صمیمانه تشکر مینمایم.
کورش شریعت‌زاده
آ-۱۵۵۷۱

کلاسهای تعمیر رادیو
۱۵ مهر تشکیل و نام نویسی میشود
نادری چهارراه استانبول
کاخ دانش
آ-۲۱۵۶۰

استخدام
با دو هزار تومان حقوق ماهانه
دوره نقشه برداری راه علمی و عملی با آخرین وسائل در کاخ دانش تشکیل و پس از پنج ماه کار آموزی استخدام می‌شوید.
نادری چهارراه اسلامبول
کاخ دانش
آ-۲۱۵۵۷

درمان روماتیسم
مطب دکتر مهندس
خیابان یوسف آباد - ایستگاه ایران
آ-۲۱۴۴۶

سینماهای درجه اول

سینما ایران-سینما مولن روژ
چهارراه بوالی (مترو گلدوین مایر- سینماسکوپ - رنگی) - باشتراك: استوارت گرینجر، اواگاردنر، بیل تراورس شروع در ایران ۱۰ صبح ۴ و ربع، ۶ و نیم، ۸ و سه ربع بعد از ظهر تلفن ۳۶۳۵۴ در مولن روژ ۱۰ و نیم صبح، ۲،۵، ۴ و ۶ و سه ربع، ۹ بعد از ظهر تلفن ۳۸۷۶۵ (شب ۸ نمایش)

سینما پارك
اولاد (محصول هند)-شروع ۲ و نیم ۴ و نیم ۶ و نیم، ۸ و نیم بعد از ظهر-تلفن ۳۵۰۴۷ (شب ۴ نمایش)

سینما پلازا
شمشیر طلائی (بونیورسال انترناشنال رنگی) - باشتراك : راك هودسن، پاپیر لوری- شروع ۱۰ و نیم صبح، ۳، ۵، ۷، ۹ بعد از ظهر-تلفن ۴۴۲۵۵ (شب ۲ نمایش)

سینما تهران
آشیانه (محصول هند) - باشتراك : راج کاپور-نرگس - شروع ۱۰ صبح ۲ و نیم ۴ و نیم ۶ و نیم و در تابستانی ۷ و ۹ بعد از ظهر تلفن ۳۸۱۶۵ (شب ۷ نمایش)

سینما دیانا-سینما کریستال
در بار انداز (کلمبیا) - باشتراك: مارلون براندو، اوا ماری سنت، کارل مالدن- شروع در دیانا ۳ر۵، ۵ و سه ربع. ۷ بعد از ظهر - تلفن ۴۲۰۱۰ در کریستال ۱۰ و نیم صبح ۲ و ربع، ۵ و نیم، ۶ و سه ربع ۹ بعد از ظهر - تلفن ۳۷۶۷۵ (شب ۲ نمایش)

سینما دنیا
لاله سحرائی (محصول ایتالیا) - باشتراك والترچیاری، آنامارا فرو - دوبله فارسی شروع ۱۰ صبح ۲،۵، ۴،۵، ۶،۵، ۸ بعد از ظهر تلفن ۳۳۸۱۲ (شب ۴ نمایش)

سینما رکس سینما همای
سیمر امیس (محصول ایتالیا- رنگی) باشتراك ترو ندافلمینك، ریکاردو مونتالبان زبان انگلیسی - شروع در رکس ۱۰ صبح ۲ و نیم، ۴ و نیم، ۶ و نیم ۸ و نیم بعد از ظهر - تلفن ۳۴۱۶۹ - در همای ۱۰ و نیم صبح، ۳، ۵، ۷، ۹ بعد از ظهر-تلفن ۴۲۱۶۹ (شب ۴ نمایش)

سینما ری
کار آگاه زبردست (محصول هند) - باشتراك : دیو آنند - شروع ۵، ۶، ۸ بعد از ظهر (شب ۸ نمایش)

سینما سعدی-سینما رویال
۲۰۰۰۰ فرسنك زیر دریا (یونایتد ستا سینماسکوپ - رنگی)-باشتراك: کرك داگلاس، جیمس میسون، پل لوکاس شروع در سعدی و رویال ۱۰ و نیم صبح، یك ۳۰ و نیم، ۶ و ربع ۹۰ بعد از ظهر تلفن سعدی ۳۶۴۶۸ (شب ۱۰ نمایش)

تراس سینما کریستال
استرومبولی (آر.ك.او-رادیو) باشتراك اینگرید برگمن، ماریو ونتالشر شروع ۵، ۶، ۸ بعد از ظهر تلفن ۳۷۶۷۵ شب ۸ نمایش)

تراس دیانا سینما متروپل
جزیره مشق و هوس (محصول ایتالیا - رنگی) باشتراك: سوفیا لورن-دوبله فارسی شروع در متروپل ۱۰ صبح ۲ و نیم، ۴ و نیم، ۶ و نیم، ۸ و نیم بعد از ظهر تلفن ۳۹۴۱۰ در تراس دیانا ۶، ۸ بعد از ظهر (شب ۸ نمایش)

سینماهای درجه دوم و سوم

سینما آپادانا
یك زن و دو شوهر (محصول مصر) باشتراك تحیه کاریوکا (تکراری) شروع ۵، ۷ بعد از ظهر

سینما ریلیان
فرداخیلی دیر است (محصول ایتالیا) شروع ۵ر۱۰ صبح، ۵ر۲، ۵، ۴ر۵، ۶ر۵، ۸ر۵ بعد از ظهر.

سینما پردیس
مرد مازو طلائی باشتراك فرانك سیناترا کیم نواك شروع سانسها ۱۰ و نیم ۵ر۲، ۴ر۵، ۶ر۵، ۸ر۵

سینماهای تابان-میهن-مراد
بلبل مزرعه (دیانا فیلم) - باشتراك: مجید محسنی. شهین-شروع ۲، ۴، ۶، ۸ بعد از ظهر

سینما خورشید نو
رقاصه وحشی (محصول مصر)-باشتراك سامیه جمال، انور وجدی-دوبله فارسی شروع ۲، ۴ و نیم، ۶ و نیم، ۸ و نیم بعد از ظهر تلفن ۳۳۵۷۸

سینما سیلوانا
یعقوب لیث (پارس فیلم)-باشتراك ژاله محتشم: محمدعلی زرندی-شروع ۲، ۴، ۶، ۸ بعد از ظهر - تلفن ۳۳۷۷۷

سینما شهناز
آه ... (محصول هند) - باشتراك راج کاپور، نرگس (تکراری) شروع ۲ و نیم، ۴ و نیم، ۶ و نیم، ۸ و نیم بعد از ظهر.

سینما فردوسی-سینما فری
رهنه خوشحال (پارسفیلم)-باشتراك مهدوی، مهوش-شروع در فردوسی ۹، ۱۱ صبح، ۱، ۳، ۵، ۷، ۹ بعد از ظهر شروع در فری ۴ر۵، ۶ر۵، ۹ بعد از ظهر

سینما کری-سینما شهرزاد
نقاب سرخ (محصول ایتالیا)-باشتراك مارا فیور، فرانك لاتیمور - دوبله فارسی (تکراری) شروع ۷، ۹ بعد از ظهر در شهرزاد ۱۰، ۲۱ صبح ۲، ۴، ۶، ۸ بعد از ظهر.

تئاترها

تئاتر تهران تابستانی
پروفسور موسول-باشتراك: وحدت-سارك-ملك مطیعی-شروع ۵ر۸ بعد از ظهر تلفن ۳۷۳۵۱ (شب ۱۰۸ نمایش)

تئاتر پارس
سرگذشت: باشتراك جعفری-شهلا شروع ۵ر۸ بعد از ظهر- تلفن ۲۸۸۱۱

تئاتر تفکری
هرجائی؟ باشتراك عبدی-تهرانچی-فریده-نابوسبری شروع ۸ و نیم بعد از ظهر تلفن ۳۵۸۶۳

حرکت هواپیماهای

شرکت هواپیمائی ایران
شنبه: اصفهان-اهواز-آبادان-بیروت - تبریز.
یکشنبه: اصفهان- شیراز آبادان کویت-رامسر- رشت- بندرپهلوی مشهد.
دوشنبه: اصفهان- اهواز - آبادان- کویت - تبریز - کرمان زاهدان
سه شنبه: اصفهان-شیراز-مشهر همدان- کرمانشاه -آبادان- کویت مشهد-زاهدان- کراچی.
چهارشنبه: اصفهان - شیراز- آبادان - کویت - بغداد - دمشق. بیروت.
پنجشنبه: اصفهان - اهواز - آبادان- کویت - رامسر -رشت- بندرپهلوی-مشهد-اصفهان-یزد- کرمان-زاهدان
جمعه: اصفهان - شیراز - آبادان - همدان- کرمانشاه قندهار

بطول قد خود بیفزائید
باروش کاملا جدید بدماطول قد خود را از ۲ تا ۶ انچ بلند کنید اینروش هم برای خانمها و هم برای آقایان مفید است نتیجه عمل تضمین میگردد و در صورت عدم حصول مقصود پول شما مسترد خواهد شد لطفا مبلغ ۲۰ روپیه توسط بانك یا دریافت زیر حواله فرمائید دستورات لازم فورا جهت شما ارسال خواهد گردید:
Activities (D 171)
Kingsway, Delhi, 9, India.
آ-۹۴۲ (۱)

Mdidle East &, America Co. Ltd.
P.O, Box 83, New York 25 N.Y., U.S.A.
وارد کننده و صادر کننده و نمایندگان کارخانجات بزرگ که هر نوع کالای مورد توجه تجار برای معامله آماده است بزبان فارسی نیز میتوانید مکاتبه فرمائید
کابون طوطی (۱)

حوادث گوناگون

بی احتیاطی یك شاگرد راننده موجب ایجاد حریق در گاراژی گردید

این حریق گذشته از خساراتی که ببار آورد عروسی راننده‌ای را بتعویق انداخت

منظره‌ای از اتوملابر پس از آتش سوزی . از اتوبوسی که دچار حریق گردید جز آهن پاره‌ای چیزی باقی نماند

بطوریکه دیروز باطلاع خوانندگان محترم رسید پریشب حریقی در گاراژ اتوملابر واقع درخیابان خیام روی‌داد وخساراتی وارد کردد . اینك جریان آتش‌سوزی بقرار یکه خبرنگارما تحقیق کرده‌است :

ساعت ۱۶ پریشب اتوبوس شماره ۷۳۰ که از ملابر بتهران آمده بود وارد گاراژ اتوملابر واقع در نزدیکی پارك شهر شد وراننده اتوبوس پس از آنکه مسافرین ازماشین پیاده‌شدند . متصدیان گاراژ اظهار داشت که چون فردا درملابر قصد عروسی دارد نمی‌تواند درتهران توقف کند و باید ساعت ۶ صبح بطرف ملابر حرکت کند وتقاضا کرد که بارهائی که باید بملابر حمل شود شبانه باربندی شود تا اوبتواند صبح زود حرکت وخودرا در ساعت معین در مجلس عقد برساند وپس از آنکه دستوراتی برای تعمیر ماشین بشاگرد خود بنام غلام داد برای استراحت خارج شد تا خود را برای مسافرت فردا آماده کند .

باربران گاراژ نیز بلافاصله بارهارا از انبار گاراژ بماشین منتقل کردند و ساعتی بعد غلام شاگرد راننده پس از بازرسی از قسمت‌های مختلف ماشین متوجه شد که از باك ماشین قطرات بنزین بزمین میچکد وبرای تعمیر آن چراغی از دالاندار گاراژ گرفت وبا آن برای محکم کردن لوله باك بنزین ماشین رفت و هنگامیکه مشغول محکم کردن پیچ لوله باك بود ناگهان آچار ازدستش رها شد وبرروی چراغ افتاد وشعله چراغ بنزینی را که از باك بزمین میچکید شعله‌ور ساخت وبباك سرایت نمود اتوبوس راغرق درآتش کرد دراین موقع ساکنین گاراژ برای خاموش کردن آتش بفعالیت پرداختند وبرای جلوگیری از سرایت آتش بمحمولات سایر ماشین‌هائیکه درداخل گاراژ بود بتخلیه بارهای آنها اقدام کردند ازجمله کامیونی که محتوی مشروبات الکلی وغیرالکلی بود لیز تخلیه گردید ودرموقع تخلیه شیشه‌های مشروبات تعدادزیادی از آنها بزمین افتاد و محتویات آن در محوطه گاراژ پخش شد وجالب آنکه درمیان این هیاهو پسر بچه‌ای که برای تخلیه ماشین‌ها واطفاء حریق فعالیت زیاد میکرد از فرصت استفاده کرد وشیشه‌های مشروبات غیرالکلی راپشت سرهم مینوشید سرانجام مساعی اولیه ساکنین گاراژ برای خاموش کردن آتش به نتیجه‌ای نرسید و آقای ستوان میخچیان افسر گشت کلانتری ۶ که درمحل حریق حاضر شده بود مراتب را باداره آتش نشانی اطلاع داد ومامورین آتش نشانی درمحل حاضر شدند واز سرایت آتش جلوگیری کردند

دراین حریق علاوه بر ماشین که بآهن پاره‌ای مبدل شد بارهائیکه وبرای فرستادن بملابر دراتوبوس بارگیری شده بود ومبلغی وجه نقد راننده ماشین که برای عروسی خود پس انداز کرده ودرماشین گذاشته بود بکلی سوخت.

هنوز از میزان خسارات وارده اطلاعی در دست نیست و قضیه مورد تعقیب است

پسر بچه‌ای که برای اطفاء حریق کوشش میکرد میکرد شیشه‌های مشروبات غیرالکلی را که دروسط گاراژ پخش شده بود سر میکشید

یك تصادف و پنج نفر مجروح

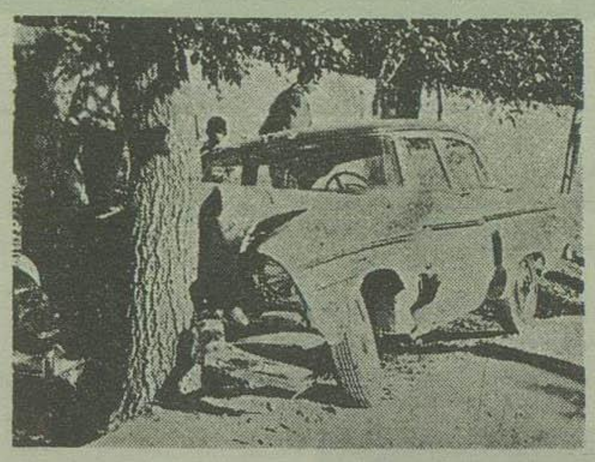

اتومبیل سواری پس از برخورد بادرخت

نیمه‌شب گذشته ماشین سواری شخصی شماره ۱۵۴۳۰ برانندگی کریم فرزند علی اکبر شهرت دستگرد هنگامیکه از شمیران شهر میآمد درنزدیکی سه‌راه زندان پس از برخورد با اتومبیل کرایه شماره ۱۱۳۴ برانندگی رمضانعلی ثابتی به درختی در کنار خیابان تصادف کرد ودر نتیجه راننده ماشین شخصی وچهار نفر سرنشینان آن بنام حسین دروش دخت وذبیح اله بابائی وسیدمیری صفوی و علی بهبودی مجروح شدند.

در این موقع پاسبان شماره ۱۳۹۶ پاس کلانتری ۲۵ دراثر صدای برخورد ماشین بادرخت درمحل حادثه حاضر شد ورانندگان رابکلانتری جلب ومجروحین را نیز ببیمارستان سینا منتقل نمود .

دربازجوئی که در کلانتری بعمل آمد راننده ماشین شخصی مدعی شد که ماشین کرایه ازاو سبقت گرفته وبجلوی او پیچیده است واو برای احتراز از تصادف بکنار جاده پیچید درنتیجه بادرخت تصادف کرده است

پرونده امر ازطرف مامورین کلانتری ۲۵ بدادسرا فرستاده شد وجریان تحت تعقیب قرار گرفت

بقرار اطلاع یکی ازمجروحین بنام علی بهبودی در بیمارستان بستری گردید ولی سایر مجروحین که جراحت مختصری داشتند پس از زخم‌بندی از بیمارستان مرخص شدند.

کدامیك پشت رل بوده‌اند؟ افسر یا سرباز؟

شب گذشته جیپ شماره ۱۵۶۳۰ درانتهای خیابان شاهرخ بابانواختر فرزند ورعلی شهرت رزاقی تصادف و اورا بسختی مجروح کرد.

مجروح ببیمارستان سینا منتقل وبستری شد وسرنشینان جیپ آقایان ستوان سوم سیدضیاء عظیمی وسرباز وظیفه خوشنویسان ازطرف مامورین بکلانتری ۲۳ راهنمائی گردیدند

دربازجوئی که از نامبردگان بعمل آمد هریك از این دونفر دیگری را متهم کرد که درپشت فرمان بوده است.

اینك مامورین کلانتری مشغول تحقیق هستند که کدامیك ازاین دونفر حین تصادف پشت فرمان بوده‌اند قضیه فعلا تحت تعقیب است.

در باره تصادف اتومبیل بانو مهوش

مردی که دراین حادثه پایش شکسته متکفل مخارج

یك عائله ۷ نفری است

نظریه بازپرس وشکایت برادر مصدوم

چنانکه خوانندگان محترم اطلاع دارند چندروز پیش اتومبیلی برانندگی بانو مهوش درحوالی یوسف آباد باآقای محمود جهان آبادی تصادف ووی را مجروح کرده‌اند مجروح ببیمارستان سینا منتقل گردید وسپس در بیمارستان وزارت راه بستری وتحت درمان قرار گرفت واینك مجروح که بعلت تصادف پایش شکسته است در بیمارستان وزارت راه بسر میبرد واحتمال دارد که تحت عمل جراحی قرار گیرد

آقای دکتر سپهر پزشك قانونی پس از معاینه مجروح اظهار داشت:

«ممکن است نقص عضوی روی دهد وفعلا ساق پای مجروح شکسته ونقاط دیگر بدن نیز صدمه شدید دیده است که فعلا تحت درمان میباشد» آقای فروود بازپرس مربوطه بخبرنگار ما گفت:

«پس از معاینه‌ای که آقای دکتر سپهر پزشك قانونی ازمجروح بعمل آورد برای وی مدت دوماه درمان تعیین کرد وپس از این مدت نیز مجروح باید مجددا مورد معاینه قرار گیرد. بدین مناسبت برای بانو مهوش راننده ماشین قرار وجه الضمان بمبلغ پنجاه هزار ریال صادر گردید.

وی پس از سپردن این مبلغ بصندوق دادگستری مرخص شد وپرونده امر تحت تعقیب است ودرصورت گذشت شاکی خصوصی نیز جرم از نظر عمومی قابل تعقیب میباشد.

صبح دیروز خبرنگار ما دربیمارستان وزارت راه از مجروح عیادت کرد. مجروح درحالیکه ازشدت درد مینالید مدعی بود: «تصادف دراثر بی احتیاطی راننده مروی داده است»

دیشب برادر مجروح باداره ما اطلاعات آمده اظهار داشت: «برادرم متکفل مخارج یك عائله هفت نفری است و گذشته از آنکه امکان دارد دراثر این تصادف ناقص شود هم اکنون شیرازه امور خانواده اوازهم گسیخته است.» وتقاضای رسیدگی بموضوع را داشت. وی بدادسرای تهران راهنمائی شد.

مرك شاگرد راننده در جاده کرج

عصر دیروز هنگامیکه یك ماشین کمپرسی مشغول خالی کردن بار خود در جاده کرج بود دراثر از کار افتادن کمپرس ماشین، اطاق بار بپائین افتاد وبشاگرد راننده بنام محمدعلی نعمتی ۲۵ ساله اصابت کرد ومحمدعلی دراثر ضربتی که بگردنش وارد آمد دردم جان سپرد.

جنازه ازطرف مامورین ژاندارمری باداره پزشکی قانونی حمل گردید وپس ازانجام تشریفات قانونی جواز دفن صادر شد .

مرك در بیمارستان

عصر دیروز مرد ۶۰ ساله‌ای بنام امامقلی فرزند مصیب که درنتیجه تصادف باتومبیل دربیمارستان راه آهن بستری بود دراثر جراحات وارده درگذشت جنازه این مرد درپزشکی قانونی مورد معاینه قرار گرفت وجواز دفن صادر شد

خوش شانسان تهران برای اولین بار موفق شدند دریکجا اجتماع کنند

روز جمعه گذشته جشن بزرگی بافتخار عده‌ای ازبرندگان جوایز آرم روغن نباتی شاه‌پسند درمحل سازمان فاکوپا برپا بود وجوایز متعدد آنان میان شوروهلهله زایدالوصف مدعوین اهداء گردید. شرکت کنندگان در جشن ازاینکه تقسیم جوایز آرم شاه‌پسند را بین برندگان خوش‌شانس ازنزدیك بچشم خود میدیدند لحظه بلحظه مراتب احترام واعتمادشان نسبت بشاه‌پسند بیشتر میگردید . یکی ازشرکت کنندگان درجشن چنان تحت تاثیر قرار گرفته بود که از جا برخاست ونطق مبسوطی دراطراف انتخاب اسم وعلامت مخصوص شاه‌پسند وهمچنین روش صحیح تقسیم جوایز شاه‌پسند ایراد کرد .

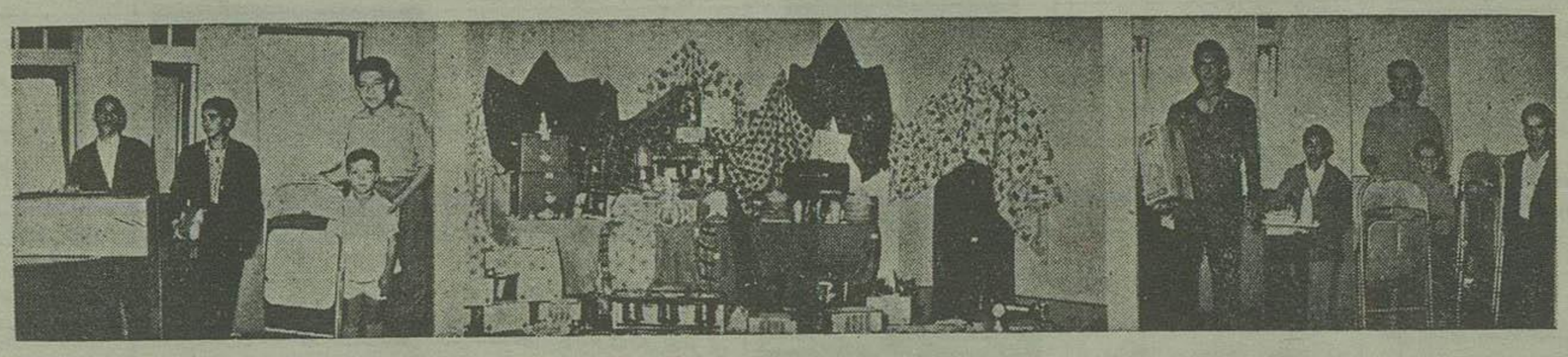

گوشه‌ای ازجوایز روغن نباتی شاه‌پسند که بقول یکی ازمدعوین تشکیل یك مغازه بزرك وباشکوه را داده بود. درطرفین عده دیگری ازبرندگان شاه‌پسند باجوایز خود دیده میشود

خوش‌شانسان تهران ازخرد وبزرك زن ومرد پیروجوان باشادی ومسرت فوق‌العاده‌ای جوایز شاه‌پسند راتحویل میگرفتند

مدعوین جشن بصورت صفوف منظمی درسالن بزرك سازمان فاکوپا اجتماع کردند وآقای کمال‌الدین مستجاب‌الدعوه جوایز یکایك آن‌هارا تقدیم کرد.

آ ـ ۲۱۴۲۸

مصاحبه بامسئول فراکسیون پارلمانی حزب مردم

سیاست پارلمانی حزب مردم چیست؟

معاونین دائمی وزارتخانه‌ها نباید مبرا از مسئولیت باشند

تعدیل مالکیت‌های عمده بصلاح کشور است

ساعت ده صبح امروز آقای مهندس فیاض‌ظفر مسئول فراکسیون پارلمانی حزب مردم سیاست فراکسیون مزبور را در قبال مسائل مملکتی و دولت طی مصاحبه‌ای تشریح کرد.

آقای مهندس ظفر امتداد پیرامون سیاست پارلمانی فراکسیون حزب مردم چنین اظهار داشت:

بطور کلی روش و سیاست فراکسیون حزب مردم در امور پارلمانی در حدود مرامنامه حزب خواهد بود و ما با هر دولتی که عملش منطبق با مرامنامه ما باشد موافقیم و برعکس اگر خلاف مرامنامه ما عملی انجام دهد بالایحه‌ای تقدیم مجلس کند مخالفت خواهیم کرد و با قوانینی که با مرامنامه حزب مردم مغایرت داشته باشد، اعم از آنکه در زمان دولت‌های قبل یا دولت حاضر تصویب رسیده باشد موافق نبوده سعی خواهیم کرد چنین قوانینی بنفع ملت و مملکت و بر اساس مرامنامه حزب ما اصلاح و تنقیح گردد.

آقای مهندس ظفر درباره اینکه آیا قوانینی هست که با مرامنامه و سیاست حزب و فراکسیون مردم تطابق نداشته باشد اظهار داشت که مسلماً چنین قوانینی هست که با مرامنامه حزب مردم وفق نمیدهد و حزب مردم هم اکنون کمیسیون هائی را مأمور مطالعه و تهیه و تنظیم لوایح و پیشنهادهای لازم برای اصلاح این نوع قوانین نموده است.

درباره ماده سوم...

درباره ردماده سوم لایحه معاونین دائمی وزارتخانه‌ها و نظر فراکسیون حزب مردم در این باره سئوال شد آقای ظفر گفت: فراکسیون حزب مردم نظر مخالفت بالایحه مزبور نداشته و ندارد ولی در معنی از مواد این لایحه چنین بنظر میرسید که وقتی شخصی را برای مدت نسبتاً طولانی بمعاونت وزارتخانه‌ای انتخاب میکنند و اختیاراتی بوی میدهند باید در مقابل این مقام و اختیارات پیش بینی شده مسئولیت داشته باشد و همچنین در صورت تخلف پیش بینی مجازات شود و چون این نظر در لایحه مزبور گنجانیده نشده بود فراکسیون حزب مردم صلاح دانست که این لایحه بکمیسیون برگردد تا نظر فوق تامین شود.

موافق یا مخالف؟

در این موقع آقای ظفر اظهار داشت مطلب دیگری که باید عرض کنم این است که مخالفین حزب ما مردم شایع کرده‌اند که ما مخالف مالکیت هستیم. در صورتیکه کاملا برعکس است و نظر ما اینست که تعداد مالکین بیفزائیم و در صورت امکان مردم تمام ایران را مالک کنیم تا ایجاد علاقه و فعالیت در کلیه مردم شود و برای رسیدن باین هدف. تعدیل ثروت و وصول صحیح مالیاتها و تولید کار مورد توجه حزب مردم است

آقای ظفر اضافه کرد که ما عقیده داریم از املاک وسیع و استعداد انسانی و ارضی بمیزان صحیح استفاده کافی بعمل نمیآید و معتقدیم که تعدیل در مالکیت‌های عمده بر اساس تأمین حقوق مالک و زارع هم بصرفه و صلاح مالکین بزرگ و کشاورزان و هم بنفع مملکت است.

سئوال شد آیا رهبری حزب با ریاست مجلس شورای ملی منافات دارد؟

آقای ظفر اظهار داشت که هرچند در اینمورد مذاکره‌ای در فراکسیون انجام نشده ولی فکر میکنم که این امر مانعی نداشته باشد.

آقای ظفر همچنین اظهار داشت که تعداد اعضای فراکسیون حزب مردم فعلا ۲۴ نفر میباشد و اخیراً نیز چند نفر از نمایندگان بوسیله اعضای فراکسیون اظهار تمایل بعضویت در این فراکسیون کرده‌اند.

سئوال شد که شاید همکاری فراکسیون حزب مردم با جمعیت آزادی تا چه حد صحیح میباشد و آیا فکر ائتلاف بین این دو حزب در بین هست؟ در جواب این سئوال آقای مهندس ظفر گفت که ما همکاری هر جمعیت و حزبی را بشرط قبول و تبعیت از مرامنامه حزب مردم قبول خواهیم کرد ولی درباره ائتلاف با جمعیت آزادی هنوز هیچگونه مذاکره‌ای نشده است. آقای مهندس ظفر توضیح داد که هفته‌ای یکبار روزهای سه‌شنبه فراکسیون حزب مردم جلسه تشکیل داده و درباره سیاست و روش فراکسیون و همچنین بررسی لوایح دولت مطالعه و اظهار نظر مینماید و در صورت لزوم پیشنهادهائی تهیه و تقدیم خواهد داشت

پادشاه عراق در جشن تولد شاهنشاه

بقیه از صفحه اول

خواهد کرد.

بقرار اطلاع اعلیحضرت ملک فیصل در جشن مولود اعلیحضرت همایونی و همچنین برنامه‌های ورزشی در امجدیه شرکت خواهد کرد.

نخست وزیر عراق بتهران می‌آید

بغداد - در بغداد اعلام شد که علی جودت ابوبی نخست وزیر عراق نیز ماه آذرماه اعلیحضرت ملک فیصل دوم بایران خواهد رفت.

والاحضرت امیر عبداله ولیعهد عراق نیز در این مسافرت همراه پادشاه خواهد بود.

همراهان دیگر پادشاه عراق در مسافرت بایران عبارت خواهند بود از وزیر دارائی، کفیل وزارت امور خارجه و عبدالله بکر رئیس دفتر مخصوص ملک فیصل و همچنین ژنرال آجودان پادشاه ملک فیصل و همراهان در مراسم جشن تولد شاهنشاه ایران شرکت خواهند کرد.

(خبرگزاری فرانسه)

تیم بسکتبال پاکستان و تیم کشتی شوروی

درحضور والاحضرت شاهپور غلامرضا

«شیلت» کمیته ملی المپیک به فدراسیون کشتی اتحاد جماهیر شوروی اعطاء گردید

ساعت ۱۱ صبح امروز اعضای تیم ملی بسکتبال پاکستان که بنا بدعوت فدراسیون والیبال و بسکتبال ایران برای انجام چند مسابقه دعوت شده‌اند در کاخ اختصاصی حضور والاحضرت شاهپور غلامرضای پهلوی ریاست عالیه کمیته ملی المپیک ایران پذیرفته شدند.

آقای دکتر شادمان رئیس فدراسیون والیبال و بسکتبال کشور ضمن معرفی بکابک قهرمانان پاکستان متذکر شد که در ظل توجهات شاهنشاه این قبیل تماسهای ورزشی باعث پیشرفت ورزش و تحکیم روابط دوستی بین ملل میباشد و از این رو فدراسیون والیبال و بسکتبال کشور همیشه کوشیده است تا تماسهای بیشتری حاصل نماید.

آنگاه ماژور وارث علیخان سرپرست هیئت اعزامی حرض رسانید که پذیرائی گرم و بدون شائبه فدراسیون والیبال و بسکتبال تهران که تا حال از ما شده است هیچگاه فراموش نمیگردد و امیدواریم که این تماسها بیش از پیش روابط موجود بین دو کشور را مستحکم نماید.

سپس آقای امان‌الله ظفر دبیر فدراسیون بسکتبال پاکستان چند قطعه سکه و آرم بسکتبال را بعنوان یادبود تقدیم والاحضرت نمود.

قهرمانان روسی نیز پذیرفته شدند

ساعت ۱۱ و نیم امروز نیز اعضای تیم ملی کشتی اتحاد جماهیر شوروی که برای انجام دو مسابقه بتهران آمده‌اند حضور والاحضرت شاهپور غلامرضا پذیرفته شدند.

ابتدا تیمسار سرتیپ ایزدپناه رئیس انجمن تربیت بدنی ایران گزارشی از ورود و تماسهای ورزشی که در این اواخر تیمهای مختلف ورزشی ایران مانیمهای خارجی گرفته است بیان نمود و استدعا کرد که شلیت کمیته ملی المپیک ایران را به فدراسیون کشتی اتحاد جماهیر شوروی اعطاء نمایند.

والاحضرت ضمن تشویق بکابک قهرمانان روسی شیلت قهرمانی را سرپرست کشتی گیران اعطاء نموده و اظهار امیدواری کردند که مدت اقامت قهرمانان روسی در ایران سحوشایسته‌ای بر گزار شود و سپس سرپرست کشتی گیران شوروی ضمن اظهار تشکر راز میهمان نوازی ایرانیان نهایت سپاسگزاری را نمود.

صبح امروز اعضای تیم کشتی شوروی بآرامگاه شاهنشاه فقید رفتند و دسته گلی نثار کردند.

کنفرانس دیپلماتهای ژاپنی درخاورمیانه

صبح امروز بریاست سفیر ژاپن در ایران تشکیل گردید

صبح فردا دیپلماتهای ژاپنی بحضور شاهنشاه شرفیاب میشوند

مسئله بهره برداری از نفت ایران از جمله مسائل مورد بحث کنفرانس خواهد بود

ساعت نه و نیم صبح امروز اولین جلسه کنفرانس دیپلمات‌های ژاپنی در کشورهای خاورمیانه بریاست آقای ماماداسفیر کبیر ژاپن در ایران در منزل ایشان تشکیل گردید.

در این کنفرانس علاوه بر مدیر کل سیاسی و مشاور اقتصادی وزارت امور خارجه ژاپن نمایندگان سیاسی آن کشور در کشورهای زیر شرکت داشتند:

سفیر کبیر در ترکیه - سفیر کبیر در افغانستان - سفیر کبیر در مصر - وزیر مختار در عراق - وزیر مختار در لبنان - سرکنسول در کازابلانکا. کاردار در اسرائیل - کاردار در سوریه - کاردار در حبشه

جلسه امروز تا ساعت دوازده و نیم ادامه داشت و سپس از ساعت دو بعد از ظهر مجددا تشکیل گردید.

ساعت پنج بعد از ظهر امروز نمایندگان سیاسی ژاپن در کاخ مرمر حضور یافته و دفتر مخصوص شاهنشاه را امضاء می کنند.

امشب از ساعت ۶ تا هشت ضیافتی در منزل سفیر ژاپن برپا میشود و در ساعت هشت بعد از ظهر ضیافت شامی در هتل رزیدانس داده خواهد شد که چندتن از وزرا و نمایندگان سیاسی در آن حضور خواهند داشت.

هیئت دیپلماتهای ژاپنی ساعت ده صبح فردا در کاخ سعدآباد بحضور شاهنشاه شرفیاب و بوسیله آقای ماماداما معرفی خواهند شد و از ساعت یازده تا یک بعد از ظهر در شهر گردش میکنند.

جلسات بعدی کنفرانس فردا و پس فردا صبح و بعد از ظهر تشکیل خواهد شد و روز شنبه دیپلماتهای ژاپنی بمحلهای مأموریت خود مراجعت خواهند کرد.

جلوری که خبرنگار ما کسب اطلاع کرده است یکی از مهمترین مسائلی که در کنفرانس دیپلماتهای ژاپنی مطرح میگردد شرکت کمپانیهای نفتی ژاپن در بهره برداری از نفت ایران میباشد. هیئت نفتی ژاپن که در حدود یکماه و نیم قبل بتهران آمده است هنوز در تهران سر میبرد و در انتظار انتشار اعلامیه مناطق آزاد نفتی از طرف شرکت ملی نفت میباشد.

دولت ژاپن توسعه مناسبات اقتصادی خود با کشورهای خاورمیانه علاقمند است ابراز میدارد و برای فروش کالاهای صنعتی خود خاورمیانه را بازار وسیع و مناسبی میداند

در این کنفرانس ضمناً در پیرامون چگونگی تأسیس فروشگاه ژاپنی در ایران و کمک بصاحبان صنایع کوچک نیز بحث و اتخاذ تصمیم خواهد شد.

معاونین ستاد نیروی هوائی تغییر ماموریت

یافتند - سه نفر از امراء ستاد نیروی هوائی به ستاد بزرگ ارتشتاران منتقل شدند

امرای مذکور از روز شنبه رسما در مشاغل خود مشغول کار میشوند

خبرنگار ما امروز از ستاد بزرگ ارتشتاران اطلاع حاصل کرد که سه نفر از امرای ستاد نیروی هوائی ارتش بنا به پیشنهاد ستاد کل و تصویب اعلیحضرت همایون شاهنشاهی به ستاد بزرگ ارتشتاران منتقل گردیدند.

سه نفر امراء نیروی هوائی که بستاد کل منتقل شده‌اند عبارتند از تیمسار سرتیپ طرفه معاون ستاد نیروی هوائی، تیمسار سرتیپ خسروانی معاون ستاد نیروی هوائی و تیمسار سرتیپ نصیری رئیس اداره بازرسی ستاد نیروی هوائی.

برای امراء مذکور در ادارات تابعه ستاد بزرگ ارتشتاران (اداره دول، اداره چهارم و بازرسی) مشاغل جدیدی تعیین گردیده و از روز شنبه رسما مشغول کار خواهند شد.

پس از بازگشت انتظام از ایتالیا

اطلاعاتی درباره قرارداد لوله کشی منتشر خواهد شد. شرکت سیریپ تا موقعیکه نفت بدست نیامده دارای تشکیلات وسیعی نخواهد بود

امروز در کریدورهای شرکت ملی نفت ایران شنیده شد که آقای عبدالله انتظام رئیس هیئت مدیره شرکت ملی نفت و آقای فوادروحانی مدیر حقوقی آن شرکت فردا بتهران مراجعت خواهند کرد.

اما سخنگوی شرکت ملی نفت گفت که از تاریخ بازگشت آقایان انتظام و فوادروحانی هیچ اطلاعی در دست نیست قبلا اطلاع داده بودند که پنجشنبه (فردا) مراجعت خواهند کرد ولی بعدا این تاریخ تغییر کرد و حتی دیروز ما بوسیله تلفن خواستیم با آقای انتظام در رم تماس بگیریم و موفق بپیدا کردن ایشان نشدیم و نمیدانیم الان در کجا هستند

سخنگوی شرکت ملی نفت درباره جزئیات قرارداد لوله کشی نفت قم - اسکندرون گفت تا بازگشت آقای انتظام از ایتالیا نمی توانیم اظهاری بکنیم و ممکن است ایشان پس از بازگشت بتهران طی یک کنفرانس مطبوعاتی، اطلاعاتی پیرامون این قرارداد در اختیار نمایندگان مطبوعات بگذارند.

ضمنا امروز کسب اطلاع شد که سه نفر اعضای ایتالیائی هیئت مدیره شرکت سیریپ تا پانزدهم اکتبر (اواسط هفته آینده) بتهران خواهند آمد شرکت سیریپ فعلا در تهران دارای تشکیلات وسیعی نخواهد بود چون طبق قرارداد نفت ایران و ایتالیا، کارهای مربوط با کشاف نفت در سه منطقه زمین و دریا را کمپانی آجیپ مینرالریا بعهده خواهد داشت و کلیه مخارج عملیات اکتشافی و اعزام متخصصین را کمپانی مزبور خواهد پرداخت.

کمپانی آجیپ طبق قرارداد تعهد کرده است که برای عملیات اکتشافی و استخراج نفت مبلغ ۲۲ میلیون دلار خرج کند.

بنابراین تا زمانیکه نفت بدست نیامده شرکت سیریپ نیز با تشکیلات کوچکی کار خواهد کرد و پس از آن توسعه تشکیلات خود خواهد پرداخت چون در آن زمان است که در حقیقت شرکت سیریپ بوجود خارجی پیدا کرده و وارد فعالیت میگردد

میزان مصرف سیمان ماهیانه پنجهزار تن افزایش یافت

توسعه فعالیت‌های ساختمانی موجب افزایش سریع مصرف سیمان گردیده است

بواسطه نزدیک شدن فصل زمستان و تکمیل کارهای ساختمانی از قبیل روکاری ساختمان‌های سیمانی و افزایش کار کارخانجات موزائیک‌سازی مصرف سیمان در داخله کشور افزایش یافته است و ظرف یکی دو ماه اخیر پنجهزار تن ماهیانه بر مصرف سیمان افزوده شده است.

مدیر عامل شرکت مصالح ساختمانی آقای مهندس ایرانی در این مورد به خبرنگار ما گفت: در حال حاضر سیمان باندازه کافی در اختیار فروشگاههای شرکت گذاشته میشود و قیمت آن هیچ تغییری نخواهد کرد و قیمت هر تن سیمان تراس ۱۷۲۰ ریال و سیمان پرتلند ۱۸۲۰ ریال می باشد.

فعلا از ۴۳۰ تن محصول تولیدی روزانه کارخانه سیمان ری ۱۸۰ الی ۱۹۰ تن در در اختیار فروشگاهها گذاشته میشود و فقط بکسانیکه تقاضای آنان بیش از ده تن باشد سیمان میزان مورد تقاضا بتدریج تحویل داده میشود.

بقیه سیمان تولیدی که حدود ۲۵۰ تن در روز میباشد بمصرف برنامه های عمرانی دولت می رسد که در اختیار وزارت راه و وزارت پست و تلگراف و سازمان برنامه جهت اجرای عملیات ساختمانی راه و راه آهن و غیره گذاشته می شود. ضمنا عملیات ساختمانی کارخانجات جدید سیمان لوشان و منجیل در حال پیشرفت است و با احداث کارخانجات سیمان جدید ملی در اصفهان بظرفیت روزانه ۳۰۰ تن و سیمان شمال در جاده تهران - آمل بظرفیت یکهزار تن و افزایش میزان بهره برداری کارخانجات سیمان ری و تهران نگرانی وجود ندارد

مراجعت والاحضرت شاهپور عبدالرضا

ساعت ۳ و پنجدقیقه بعد از ظهر امروز والاحضرت شاهپور عبدالرضا پهلوی که تقریب یکماه قبل بدعوت دولت افغانستان به آن کشور مسافرت کرده بودند با هواپیمای شرکت هواپیمائی افغانستانی (آریانا) بتهران مراجعت مینمایند.

ابتهاج در یک کنفرانس مطبوعاتی برنامه‌های عمرانی خوزستان و برنامه هفت ساله را برای روزنامه نگاران آمریکائی تشریح کرد

آقای ابتهاج مدیر عامل سازمان برنامه که از روز بیست و هشتم شهریورماه تا کنون در آمریکا است ضمن اظهار امیدواری زیاد بتوسعه اقتصادی ایران جزئیات هدفهای سازمان برنامه مخصوصا برنامه‌های عمرانی خوزستان را برای گروهی از روزنامه نگاران امریکائی تشریح کرده است.

آقای ابتهاج در کنفرانسی که با حضور آقایان دیویدلیلیانتال و گوردن کلاپ روسای شرکت عمران و منابع امریکا تشکیل گردید گفت برنامه عمران خوزستان شامل یکی از بزرگترین سدهائی خواهد بود که از چندین لحاظ مورد استفاده قرار خواهد گرفت بزرگترین سدهای خاور میانه و نظیر سدهای برنامه عمرانی دره تنسی آمریکا خواهد بود.

شرکت عمران و منابع یک شرکت خصوصی آمریکائی است که از طرف سازمان برنامه مأمور اجرای برنامه عمران خوزستان گردیده است.

آقای ابتهاج در مدت سه هفته اقامت خود در امریکا تا حال با نمایندگان شرکت‌ها و صنایع مختلف و روسای بانک بین المللی و سازمان‌های وام دهنده مختلف صحبت کرده است.

نقشه لوله کشی مشهد تصویب شد

صبح امروز با حضور آقایان جعفری استاندار خراسان، نمایندگان سازمان برنامه و شرکت کوکس کمیسیونی در دفتر کار آقای نورافشار مدیر کل امور شهرداریها تشکیل شد.

در این کمیسیون پس از مذاکراتی که پیرامون عمران شهر مشهد صورت گرفت نقشه لوله کشی مشهد که توسط شرکت کوکس تهیه شده بود بتصویب رسید.

هزینه لوله کشی شهر مشهد ۵۲۰ میلیون ریال میباشد که نصف آنرا سازمان برنامه و نصف دیگر را شهرداری مشهد خواهند پرداخت.

قرار است لوله کشی مشهد ظرف پنجسال انجام شود و روز دوشنبه آینده جهت تعیین طریقه پرداخت اقساط کمیسیون دیگری تشکیل خواهد یافت. همچنین طرح اسفالت خیابانهای مشهد که قرارداد آن حاضر شده بود مورد رسیدگی قرار گرفت و تصمیم گرفته شد ظرف چند روز آینده این قرارداد بتصویب برسد و شروع بکار نمایند.

ضمنا قرار است در شهرستان مشهد یک هتل مدرن صد اطاقی با هزینه شهرداری و اداره املاک ساخته شود تا در آن از خارجیان و مسافرین پذیرائی گردد.

در کمیسیون امروز درباره ساختن این مهمانخانه مذاکره شده

هوای شمال سخت منقلب است

بقیه از صفحه اول

شدید بود که مردم در وحشت بسر بردند.

خبرنگار ما در محمود آباد گزارش می‌دهد که از نیمه شب پنجشنبه رعد و برق شدیدی توام با باد و بوران و کولاک شروع شد و تا بامداد ادامه داشت.

در اثر این طوفان یک باب خانه نوساز و چند انبار شالی و چند دیوار گلی و آجری ویران و خسارت زیادی وارد شد

طغیان رودخانه

خبرنگار ما در هشت پر گزارش میدهد که از ساعت دو بعد از ظهر پر بروز باران شدید و سیل آسائی شروع شد و در نتیجه رودخانه هشت پر طغیان کرد و عبور و مرور بکلی قطع شد.

جریان سیل و طغیان رودخانه بخانه‌ها سرایت کرد و مردم وحشت زده اثاثیه خود را بوسیله کامیون ساختمان‌های بیمارستان و مدارس که در ارتفاعات شهر واقع است بردند.

جریان سیل مصالح ساختمانی نیمه تمام پل بزرگ هشت پر را از بین برد و راه بین آستارا و هشت پر قطع گردید.

چون این شهر در دامنه کوه واقع است، مردم انتظار دارند که هر چه زودتر برای جلوگیری از جریان سیل، سدی بسته شود.

در ساری

خبرنگار ما از ساری طی گزارشی اطلاع میدهد: دو شب قبل بدنبال انقلاب هوا در شهرستان های ساری، بابل و شاهی بارندگی شدیدی شروع گردید که مدت دو ساعت ادامه داشت. شدت این بارندگی بحدی بود که در این مدت کوتاه سیل مهیبی جاری شد و آب رودخانه «تالار» که از این شهرستانها میگذرد طغیان نمود.

بر اثر طغیان رودخانه مزبور آب سرتاسر خیابانهارا فرا گرفت بطوریکه عبور از خیابانها غیر ممکن بنظر میرسید

اهالی وحشت زده از خانه‌های خود بیرون ریخته و در خیابانهای شهر که مملو از آب بود فرار میکردند جریان سیل کارخانه نساجی رائیز مورد تهدید قرار داد و کارگران کارخانه که ادامه کار را غیر ممکن می‌دیدند دست از کار کشیده روغنیاتها آوردند آب کلیه دستگاه های نساجی را از کار انداخته و ارتفاع آب در بعضی نقاط شهر بیک متر میرسید

محوطه ایستگاه راه آهن رائیز آب فرا گرفته و عبور از آن محوطه مستلزم گذشتن از میان آب بود. تعداد زیادی از خانه‌های کارگران که در مسیر سیل قرار داشت منهدم گردید و خسارات زیادی وارد آمد.

در شاهی

همچنین خبرنگار ما از شاهی مینویسد در نتیجه این بارندگی بیشتر خیابانهای شهر و خانه‌های مسکونی اهالی را آب فرا گرفت و تعداد زیادی از مغازه‌های خیابان‌ها فرو ریخت. سیل مزبور تا کنون تلفات جانی نداشته ولی خسارات زیادی وارد آورده است.

خبرنگار ما اضافه میکند که هم اکنون خیابانهای شهر تبدیل برودخانه شده و آب در خیابانها بشدت جریان دارد.

در مشکین شهر

بطوریکه خبرنگار ما از مشکین شهر مینویسد چند روز قبل ناگهان هوای مشکین شهر منقلب گردیده و متعاقب آن طوفان شدید توأم با رعد و برق و بارندگی شروع شد.

بر اثر این بارندگی سیل جاری گردید و شدت جریان سیل بحدی بود که قسمتی از محصول زراعتی کشاورزان را از بین برده و عده‌ای را از هستی ساقط نمود.

خسارت وارده بر اثر سیل هنوز تعیین نگردیده است خوشبختانه سیل مزبور تلفات جانی نداشت فقط یکی از اهالی بر اثر صاعقه آناً جان سپرد.

در بابل

آخر وقت امروز خبرنگار ما در بابل گزارش داد که از نیمه شب پریشب هوا شدت طوفانی شد و رعد و برق توأم با باران و بوران شروع گردید و تا صبح ادامه داشت.

رعد و برق بقدری صدا میکرد که مردم وحشتزده شده بودند و بر اثر نزول باران سقف اکثر منازل و مغازه ها «چکه» کرد.

شدت عمل در مورد تخلف رانندگان ارتشی

یک افسر راهنمائی دژبان برای رسیدگی به تخلف افسران و افراد راننده ارتش در اداره راهنمائی و رانندگی مشغول کار شد

امروز اطلاع حاصل گردید که اداره راهنمائی و رانندگی تصمیم گرفته است در مورد تخلف افسران و افراد ارتشی راننده شدت عمل بیشتری بخرج دهد.

بدین جهت اداره مزبور پیشنهاد کرد که یکی از افسران راهنمائی دژبان برای نظارت و رسیدگی در تخلف این افراد معرفی شود.

در نتیجه آقای سرگرد نیاکان از افسران راهنمائی دژبان به اداره راهنمائی و رانندگی معرفی و از امروز مشغول کار شد.

رانندگان ارتشی که تخلف نمایند و شماره اتومبیل آنها زرد باشد در راهنمائی ارتشی جریمه میشوند و کسانی که شماره مشخصی داشته باشند طبق معمول در اداره راهنمائی و رانندگی جریمه خواهند شد.

روز شنبه رئیس تسلیحات کشور بلژیک بتهران میآید

آقای «دورت» بنا بدعوت وزیر جنگ برای مدت یکهفته بتهران میآید

امروز خبرنگار ما اطلاع حاصل کرد که تیمسار سرلشکر وثوق وزیر جنگ از آقای «دورت» رئیس اداره اسلحه سازی کشور بلژیک دعوت بعمل آورده است که برای مدت یکهفته در ایران سر برد.

آقای «دورت» روز شنبه با هواپیما بتهران وارد خواهد شد و در مدت اقامت خود در تهران از تأسیسات مختلف اداره تسلیحات ارتش بازدید بعمل خواهد آورد. طوریکه خواندگان محترم اطلاع دارند چندی پیش تیمسار سرلشکر وثوق برای مدتی بنا بدعوت دولت بلژیک از موسسات نظامی و اسلحه سازی آن کشور بازدید بعمل آورد، اکنون این دعوت بدنبال بازدیدی است که تیمسار سرلشکر وثوق وزیر جنگ از ادارات اسلحه سازی بلژیک کرده است.

شیوع آبله در قراء شهرری

امروز یک اکیپ بهداشتی بشهرری اعزام شد

امروز آقای دکتر سیطی سخنگوی وزارت بهداری بخبرنگار ما اظهار داشت طبق گزارشی که از منابع بهداشتی شهر ری بوزارت بهداری رسیده است بیماری آبله در چند قریه از قراء شهرری منجمله قریه محمدآباد شیوع یافته و تا کنون چندین مورد بیمار مبتلا بآبله مشاهده شده است.

برای مبارزه با این بیماری امروز از طرف اداره کل بهداشت یک اکیپ مجهز بهداشتی برای تلقیح اهالی قراء مزبور بشهرری اعزام شد.

همچنین بیماران مبتلا برای معالجه بیمارستان فیروزآبادی منتقل و بستری شدند.

شرفیابی دبیر کل هیئت تقریب

آقای قمی دبیر کل هیئت تقریب بین مذاهب اسلامی و نایب رئیس مجمع تحقیقات اسلامی در قاهره ساعت ۱۱ صبح امروز برای عرض تودیع به پیشگاه ملوکانه شرفیاب شدند.

بقراریکه اطلاع یافته‌ایم آقای قمی فردا تهران را بعزم بازگشت بقاهره ترک خواهند گفت.

تصویب بودجه

امروز کمیسیون بودجه بریاست آقای اسکندری با حضور آقایان انواری معاون وزارت دارائی و مهندس مشیر فاطمی معاون وزارت کشاورزی تشکیل شد و بودجه تفصیلی وزارت کشاورزی تصویب رسید.

ورود

آقای اتامکی سفیر کبیر ایران در لبنان امروز با هواپیما وارد تهران شد.

سناتور علی موید ثابتی که سه ماه در حوزه انتخابیه خود خراسان اقامت داشت بتهران بازگشت و امروز در جلسه علنی مجلس سنا شرکت نمود.

آقای دکتر مرتضی فریس مدیر کل بهداشت که برای شرکت در کنگره پزشکی و سرکشی بادارات بهداشت استان یک و دو شمال عزیمت نموده بود بطهران مراجعت کرد.

خروج

آقای سروان دکتر فریدون سمیعی برای مطالعات علمی در قسمت چشم و گوش و بینی بپاریس مسافرت نمود

در کمیسیونهای مجلس شورای ملی

ساعت ۱۱ بامداد امروز کمیسیون فرهنگ مجلس شورایملی بریاست آقای پرفسور جمشید اعلم و با حضور آقای دکتر مهران وزیر فرهنگ تشکیل شد و لایحه استفاده از خدمت استادان و دانشیاران در وزارتخانه‌ها و موسسات دولتی برای شور دوم مطرح و با اصلاحاتی بتصویب رسید

فوت مشکوک

عصر دیروز کارگری بنام رحیم هنگامی که در منزل آقای مظاهری واقع در بخش ۱۱ مشغول کار بود غفلتا بزمین افتاد و درگذشت.

چون فوت مشکوک بنظر میرسد مامورین کلانتری جسد را برای تعیین علت مرگ باداره پزشکی قانونی فرستادند.

انالله وانا الیه راجعون

بمناسبت وفات سیدالمحدثین والعلماء آقای سیدجابر ملجائی خلخالی والد محترم جناب آقای مهندس ملجائی در خلخال روز هیجدهم مهرماه جاری از ساعت سه و نیم الی پنج و نیم مجلس ختمی در مسجد مجد منعقد خواهد بود انشاءالله حضرات آقایان اهل علم و دوستان باشرکت در مجلس مزبور روح آنمرحوم را شاد خواهند فرمود. آ - ۱۵۶۸۷

سید محمد امام خلخالی

اطلاعیه سندیکای سیمانفروشان تهران

در شماره ۹۴۳۳ - ۱۵ر۷ر۳۶ جریده شریفه اطلاعات مشاهده شده است چندنفری که خود را سیمان فروش معرفی نموده‌اند مطالب منتشره را طرف این سندیکا را تکذیب و نسبت بفروشگاه مرکزی سیمان اظهار عبودیت و بندگی نموده اند. سندیکا لازم میداند باطلاع عموم برساند که هیچیک از امضاء کنندگان دارای عضویت این سندیکا نمیباشند زیرا چندنفر از آقایان نامبرده مطلقا سیمان فروش نبوده و چندنفری هم بعللی از این سندیکا اخراج شده‌اند.

سندیکای سیمان فروشان طهران و توابع

هراتی گفت تا بیست روز دیگر بیماران من بهبود کامل خواهند یافت

بقیه از صفحه اول

خودرا در مخش عفونی بیمارستان مزبور تشکیل دادند وساعت سه و پنجدقیقه بعد ازظهر اعلامیه‌ای مشترکزیر در اختیار خبرنگاران گذاشتند:

متن اعلامیه

تصمیمی که در صورت جلسهٔ بدوی منعکس است اعضای کمیسیون فنی مامور رسیدگی بداروی سرطان آقای هراتی در ساعت ۱۲ روز سه‌شنبه ۱۶ر۷ر۳۶ در بیمارستان لقمان‌الدوله حضور بهمرسانیدند وپس از بررسی کامل وضع بیماران ومعاینه دقیق آنها متفقا اظهار نظر نمودند که چون مدت شش روز درمان برای اظهار نظر قطعی کافی نمیباشد وازطرفی آقای هراتی برای معالجه بیماران خود بین چهل الی شصت روز مهلت تعیین کرده‌اند لذا هیئت فنی منتظر اعلام پایان معالجه از طرف نامبرده خواهد بود تا در آنموقع نتیجه بررسی ومشاهدات خود را رسما اعلام نماید.

ضمنا اعضای کمیسیون فنی طبق تصمیم قبلی بدون صدور هیچگونه اعلامیه هفته‌ای یکبار از بیماران مزبور عیادت بعمل خواهند آورد.

امضاء: دکتر معتضدی - دکتر رحمتیان - دکتر هاشمیان - دکتر تایار - پرفسور ملکی - دکتر آرمین دکتر مژدهی - دکتر غربی - دکتر ایادی

بطوریکه خوانندگان محترم ملاحظه میفرمایند اعضای کمیسیون فنی پزشکی مطلقا درباره تاثیر یا عدم تاثیر شربت هراتی اظهار نظر صریحی نکرده وفقط بتمدید مدت درمان اکتفا کرده‌اند بدین ترتیب ممکن است حتی تا دو ماه دیگر داروی آقای هراتی تحت نظر وزارت بهداری مرحله آزمایشی خود را طی کند و کمیسیون فنی پزشکی نیز هر هفته یکبار (روزهای سه‌شنبه) از بیماران عیادت کرده چگونگی تاثیر شربت را روی آنان مطالعه نماید. بدیهی است خبرنگاران اطلاعات کماکان اخبار مربوط را هر روزه باطلاع خوانندگان محترم خواهند رسانید.

صدور اعلامیه رسمی کمیسیون پزشکان وسکوت مطلق آنان درباره تاثیر یا عدم تاثیر داروی هراتی روی تومور سرطانی افکار عمومی را بیش از پیش متوجه شائبه کشف داروی سرطان بوسیله آقای هراتی کرده است.

چون این موضوع یکنوع هیجان آمیخته با اضطرابی در افکار عمومی ایجاد کرده خبرنگاران ما با اطبائی که نسبت بداروی هراتی نظر مساعد و مخالف دارند تماس گرفتند و اظهارات هر کدام از آنان را جهت اطلاع خوانندگان محترم مینا بچاپ میرسانیم.

اینك نظر موافق

چنانکه خوانندگان محترم اطلاع دارند چندروز پیش آقای دکتر عبداله خان احمدیه که در طب قدیم ایران احاطه کلی دارد درباره شربت آقای هراتی گفت: پنجاه درصد تاثیر دارد. بعضی از سرطانها را هم معالجه میکند.

اینك بعلت صدور اعلامیه رسمی کمیسیون پزشکان خبرنگار ما مجددا با وی تماس گرفت و نظر او را در این باره جویا شد.

نظر دکتر احمدیه

من هنگامیکه اعلامیه کمیسیون پزشکان را در روزنامه اطلاعات خواندم خیلی تاسف خوردم که چرا آقای هراتی ادعا نموده است که من بیماران را در ظرف یك هفته معالجه میکنم و آنوقت کمیسیون پزشکی تشکیل شود و بگوید نه خیر بیماران معالجه نشده‌اند من میدانم هراتی چه کرده است در حالیکه آقای هراتی طبیب نیست و منکه طبیب هستم میدانم آقای هراتی چه کار کرده است ایشان در نتیجه جستجو و کاوش از کتابهای قدیمی مطالبی یافته است که در کشف داروی سرطان موثر بوده است و من اکنون هم معتقد هستم که داروی ایشان پنجاه درصد سرطان را معالجه میکند و بهتر از رقوراد یوم وسایر چیزهاست البته باید توجه داشت که داروی ایشان یکشربت خوراکی است و اصولا تاثیر دارو دولی برای معالجه با این متدطول زمان لازم است آقای هراتی بگوید من چهار ماهه سرطان را معالجه میکنم و من معتقد هستم که بعد از این مدت ایشان حتما یك بیمار سرطانی را ۵۰ درصد خوب خواهد کرد ولی ایشان هیچوقت نباید ادعا کند که سرطان را صد درصد معالجه میکند زیرا چنین چیزی فعلا ممکن نیست و یك دارو ممکن است بر روی نوعی سرطان اثر داشته باشد ولی در نوع دیگر آن بی ثمر باشد

من اکنون داروهائی کشف کرده‌ام که بعضی از سرطانها را معالجه میکند ولی بر روی تمام سرطانها مؤثر نیست ولی من برای هر نوع سرطان داروی مخصوص دارم و داروهای من از رقوراد یوم بهتر است زیرا مرضی داشتم بنام صدیقه درویش مستخدم وزارت بهداری که مبتلا سرطان لگن خاصره بود و آقای دکتر فرهاد اورا ۴۰ بار برق گذاشت و آقای پروفسور عدل عمل کرد سرانجام من اورا با داروهای ایرانی معالجه کردم و اکنون هم معتقدم که با داروهای ایرانی میتوان سرطان را بهتر از برق و رادیوم معالجه کرد و البته اذعان دارم که داروی آقای هراتی فوق العاده از داروهای اینجانب قوی‌تر است و حسن بزرگ آن اینست که داروی ایشان مسکن است ولی داروی اینجانب مسکن نیست.

من برای کشف داروهایم از کتابهای اطبا عزمان صفویه استفاده کرده‌ام زیرا طب در زمان صفویه حتی بر زمان بوعلی سینا رجحان دارد ولی با وجود این اگر بیماری حالش بهتر شد تبادل ادعا کرد که وی بهبودی کامل یافته است.

زیرا تمام اشخاص مادمسرطانی در بدن خود دارند و کمتر کسی است که ماده را نداشته باشد ولی گاهی بعلت نامعلومی این ماده تحریك میشود و غده سرطانی تولید میگردد.

بطور کلی من به پنجاه درصد تاثیر داروی هراتی برای معالجه سرطان اعتقاد کامل دارم ولی معتقدم که از بین بردن اصل ماده فوق العاده مشکل است و باید اذعان کرد که کشف ایشان خدمت بزرگی برای عالم پزشکی است

پزشك مخالف

یکی از پزشکان عضو کمیسیون فنی که بر جریان تاثیر داروی هراتی نظارت دارد و مایل بافشای نام خود نیست در این باره اظهار داشت:

رو بهمرفته باید توجه داشت که مسئله هراتی از راه خود منحرف شده و متاسفانه عده‌ای از مردم هم بدون توجه باصل موضوع و اطلاع از نظریهٔ پزشکان متخصص تحت تأثیر احساسات قرار گرفته و تنها با مشاهدات ظاهری و در نظر داشتن بهبودی چند روزه و تسکین درد بیمار تصور کرده‌اند که این دارو روی سلولهای سرطان اثر دارد و آنها را از بین میبرد.

اصولا باید این موضوع را در نظر داشت که وضع بیمار سرطانی همیشه یکنواخت نیست و هر روز و شاید هر ساعت در نوسان است و بهبودی چند روزه نمیتواند در قضاوت کلی موثر باشد. این پزشك اضافه کرد: در عیادت و بازدیدیکه دیروز از بیماران هراتی بعمل آمد، من شخصاً احساس کردم که ادعای آقای هراتی واردنیست و تومور سرطان بهیچوجه از داروی هراتی متاثر نشده است

این پزشك همچنین گفت: اگر دیروز میخواستیم نظر مخالفی بدهیم شاید عده‌ای تصور میکردند که ما غرضی داریم و می‌خواهیم شربت هراتی را تخطئه کنیم در حالیکه تصور میکنم کلیه پزشکانی که در کمیسیون شرکت دارند کمال حسن نیت را داشته و از خدا میخواهند که داروئی بنفع هزاران بیمار سرطانی که در سخت‌ترین شرایط سر میبرند و اغلب امید بهبود خود ندارند کشف شود و این گره کور بدست یکنفر ایرانی باز شود.

این پزشك گفت: یکی از بیماران هراتی که ظاهرا تسکین درد یافته دیروز اظهار کرد که آقایان حال من بهبودی محسوسی پیدا کرده است و برای اثبات مدعای خود چند قدمی را رفت در حالیکه هنوز برای ما روشن نشده است که دارو داروی هراتی چه چیز وجود دارد و تسکین درد ممکن است حتی با مقداری مواد مخدره بدست بیاید.

آزمایش درد

یکی دیگر از اعضاء کمیسیون پزشکی امروز خبرنگار ما گفت:

آنچه که دیروز برای من مسلم شد اینست که در وضع سرطان بیماران هراتی تا کنون بهبودی حاصل نشده است ولی باید در نظر داشت که شش روز وقت برای معالجه سرطان بسیار ناچیز است و نمیتوان انتظار داشت که در این مدت کوتاه سرطان معالجه شده و باحتی بهبود یابد.

ولی متاسفانه وضعی پیش آمده است که عده‌ای از بیماران سرطانی شهرستانها با فروختن زندگی خود برای معالجه به تهران روی آورده‌اند در حالیکه هنوز اثر داروی هراتی روی بیماری سرطان بهیچوجه روشن نشده است.

این پزشك ادامه داد:

فعلا برای روشن شدن بیشتر تاثیر داروی هراتی سه بیمار سرطانی در دنك نیز در اختیار آقای هراتی گذاشته خواهد شد تا شربت هراتی از نظر تسکین درد نیز مطالعه شود. این پزشك گفت: ولی رو بهمرفته ناامید نیستیم و شاید مطالعات بعدی موضوع را بیشتر روشن کند.

اگر این موضوع ثابت شود

یکی دیگر از پزشکان عضو کمیسیون فنی پس از معاینه بیماران هراتی در بیمارستان لقمان ادهم دیروز بخبرنگار ما گفت:

هراتی مردی است که حسن نیت دارد و میخواهد قدم موثری بنفع مردم بردارد ولی متاسفانه رفتاری جنجال زیادی ایجاد کرد که رو بهمرفته مانع اظهار نظر صحیح و سریع در مورد داروی وی شده است.

هراتی بدون مطالعه دقیق از تاثیر شربت خود بر روی سرطان تنها با مشاهده بهبودی ظاهری بیماران تصور کرده که شربت وی یکی معالج سرطان است و باسر و صدای زیاد در مورد آن جنجال کرده است.

در حالیکه اگر قبلا تاثیر داروی خود را با کمك چند پزشك متخصص و بیغرض میشناخت شاید داروی وی مثلا جای مرفین را میگرفت و هزاران بیمار سرطانی را که از درد خود مینالند و لحظه‌ای آرام ندارند از تزریق مرفین و سوراخ کردن بدنهایشان، جلوگیری میکرد.

این پزشك افزود:

این نظر موقعی صحیح است که پس از آزمایش و تجزیه داروی هراتی برما ثابت شود که مواد مخدره خارجی در داروی وی نیست و تنها علت این تسکین وجود گیاهی است که میتواند درد را از بین ببرد.

وی گفت اگر همین مسئله هم ثابت شود قدم بزرگی در طب برداشته شده است

هراتی چه گفت؟

هراتی درباره اینکه در شربت وی، مواد مخدره وجود دارد بانه‌بار دیگر تاکید کرد مطلقا در شربت وی مواد مخدر موجود ندارد.

وی گفت:

من این شربت را در خود و خویشان خود و حتی طفل شیرخوار خود آزمایش کرده‌ام و اطمینان میدهم که در شربت من ارزنی مواد مخدره وجود ندارد.

پرونده‌های رکد مالیاتی

بطوریکه پیشکاری دارائی تهران اطلاع میدهد کمیسیونهای رسیدگی به پرونده‌های راکد مالیاتی در ادارات مختلف وصول شروع بکار کرده‌اند ۲۶ پرونده مالیات بر درآمد بازرگانان را مورد رسیدگی قرار داده و ۱۶ پرونده آنرا راکد تشخیص داد و ۴۲ پرونده ارجاعی مالیات اتفاقی پرونده آن را کشف ناخته شده بطوریکه خبرنگار ما گزارش میدهد بعضی از کمیسیونهای رسیدگی به پرونده‌های راکد شروع بکار نکرده‌اند و با تشکیل این کمیسیونها چند هزار پرونده مالیاتی از جریان خارج خواهد شد.

امور مالی

اضافه وصولی

بطوریکه وزارت دارائی اطلاع میدهد ادارات دارائی شهرستان اهواز در یك ماهه شهریور مبلغ ۶۵۷ر۳۳۵ ریال و دارائی بروجرد مبلغ ۳۷۳ر۴۰۸ ریال نسبت بمدت مشابه سال قبل اضافه وصول داشته‌اند.

افزایش قیمت برك سبز چای تحت بررسی شورایعالی اقتصاد قرار گرفت

گزارشی که چندی پیش بازرسی مخصوص نخست وزیر از وضع چای شمال ولزوم افزایش قیمت خرید برك سبز تهیه کرده بود در شورایعالی اقتصاد تحت بررسی قرار گرفت و بررسی آن هنوز ادامه دارد.

بموجب این گزارش در قیمت خرید برك سبز باید تجدید نظر شده و افزایش یابد این گزارش باید بعداز بررسی شورایعالی اقتصاد برای اخذ تصمیم شورای عالی چای ارسال گردد.

ممکن است اصول با افزایش قیمت موافقت شود زیرا شورایعالی چای اعتباری از محل سود بازرگانی ندارد و هم اکنون نیز از بانك ملی تقاضای وام کرده است تا بهمان قیمت تعیین شده قبلی برك سبز را خریداری کند.

شورایعالی چای ممکن است با امین اعتبار لازم با این افزایش موافقت نماید.

یکی از خبرنگاران ما که جهت کسب اطلاع از چگونگی وضع بیماران بیمارستان لقمان‌الدوله صبح امروز به بیمارستان رفته بود گزارش میدهد:

امروز محوطه بیمارستان لقمان‌الدوله فوق العاده آرام بود و دیگر جوش و خروش سابق دیده نمیشد و از جمعیتی که همه روزه تا روز گذشته در خارج و داخل بیمارستان اجتماع میکردند اثری نبود ولی امروز نیز بیماران زیادی در محوطه بیمارستان اجتماع کرده بودند و با التماس وزاری از هراتی تقاضای شربت میکردند و هراتی هم آنها را دلداری میداد.

حفظ انتظامات

امروز حفظ انتظامات بیمارستان بعهده مامورین کلانتری ده بود و این مامورین که تحت نظر ستوان یکم شائقی انجام وظیفه میکردند محوطه بیمارستان را در وضع آرامی نگاهداشته بودند

دوستان هراتی در بیمارستان

امروز عده زیادی از دوستان آقای هراتی در بیمارستان لقمان‌الدوله ادهم اجتماع کرده بودند و برای بیماران وی میوه و مرغ و خروس آورده بودند آنها هر نهٔ بیماران را تقبل نمودند و هراتی هم از آنها تشکر کرد.

آقای هراتی امروز مانند سابق در محوطهٔ بیمارستان قدم میزد و حلقوم بیماران سرطانی شربت میریخت و دوستان وی هم در این کار بوی کمك می نمودند سپس هراتی باطاق یکی از بیماران رفت و مدتی با دوستانش بمذاکره پرداخت و بهمرفته امروز بیشتر صحبت های وی خصوصی بود و ملاقات های خصوصی هم با وی بعمل می آمد و عده‌ای امروز از بیماران وی عیادت نمودند.

دکتر معرفت نبود

چون دیروز کمیسیون پزشکی تشکیل شده بود و بطور کلی کارها تا حدودی خاتمه یافته تلقی میشد بدینجهت آقای دکتر معرفت که چند روز است کسالت شدید دارد در بیمارستان حاضر نشد ولی با تلفن با اطباء بیمارستان در تماس بود

مراقبت شدید نمیشود

روزهای اول هنگامیکه بیمار سرطانی در اختیار هراتی گذاشته شد آقای هراتی دستور داده بود که از بیماران مراقبت شدید شود تا کسی بآنها نزدیك نشود حتی از ورود کارکنان بیمارستان هم جلوگیری بعمل میآمد ولی در چند روز اخیر این مراقبت‌ها کاهش یافته است و اکنون اشخاص براحتی باطاق بیماران رفت و آمد میکنند.

علاوه بر این اکنون تعداد زیادی بیمار سرطانی از طرف آقای هراتی در بیمارستان لقمان‌الدوله مستری شده‌اند و یکی از آنها بیماری است که از لندن آمده است وی از وضع خود فوق العاده راضی بود و بخبرنگار ما گفت من امیدوارم که بهبودی پیدا کنم.

توصیه برای بیماران

تا کنون چند نفر بیمار سرطانی از طرف آیت‌الله بهبهانی در بیمارستان لقمان‌الدوله بستری شده‌اند و هر روز بتعداد این بیماران اضافه میگردد امروز آیت‌اله بهبهانی بیماردیگری را بنام مریم سلیمی معرفی کردند تا تحت معالجه هراتی قرار گیرد.

امروز نماینده آیت‌اله بهبهانی در بیمارستان لقمان‌الدوله ادهم حضور یافت و پس از عیادت از بیماران مدتی با آقای هراتی مذاکره پرداخت.

اظهارات شیخ حسن

امروز خبرنگار ما آقای شیخ حسن همکار معروف آقای هراتی را در گوشه بیمارستان بچنگ آورد و اطلاعاتی پیرامون داروی هراتی از وی خواست وی به خبرنگار ما گفت من اصولا اهل تظاهر نیستم و میخواهم که ناشناس بمانم ولی آنچه که مسلم است ما از خیلی قبل مرضای زیادی داشته‌ایم که همگی بهبودی یافته‌اند داروی ماهم از همان داروهای طبیعی است و انشاءالله بعداز معالجهٔ بیماران حقیقت را خواهیم گفت ولی در این مدت که ما بیماران را معالجه میکنیم هنوز از کسی دیناری پول نگرفتیم و کسی هم نیست که پیدا شود و بگوید بما دیناری پول داده است.

عیادت خبرنگارها از بیماران

صبح امروز خبرنگار ما باطاق بیماران سرطانی رفت و از آنها عیادت نمود و حال یکایك آنها را جویا شد.

خبرنگار ما ابتدا بر بالین آقای هرمز ملك‌زاده جوان ۱۷ ساله رفت وی کمی تب داشت و رنگش پریده بنظر میرسید این بیمار بخبرنگار ما گفت:

من خودم حس میکنم که حالم بهتر شده است و حالت پژمردگی جایش را بکمی نشاط داده است و احساس میکنم که خوشحالم.

چنانکه خوانندگان محترم اطلاع دارند این بیمار غده بزرگی در پشت سردارد این غده فوق العاده نرم (آب لمبو) بود.

هرمز ملك‌زاده بخبرنگار ما گفت: این غده قبل از استفاده شربت هم نرم بود ولی حالا خیلی نرمتر شده است.

بیمار دیگر آقای غلامعلی قربانزاده گفت:

احساس میکنم که کمی غدهٔ سرطانم کوچك شده است و حالم هم چندان بد نیست و اشتهای خوبی بغذا دارم.

بیمار آخری آقای غلامحسین کیانی بود که میگفت من حالم فوق العاده خوب است و واقعا چند روز اخیر از درد راحت بودم ولی دیروز با نیترات دارژان جهت اندازه گیری بدنم را سوزانیدند و این عمل برای من فوق العاده مشکل بود زیرا دیشب تا صبح از درد نخوابیدم.

از دو نفر بیمار زن بانو گوهر تاج خانمی از کلیه بیماران راحت‌تر بنظر میرسید و گفت دلم میخواهد بنویسد که حالم فوق العاده خوب شده است زیرا بعد از ده سال که از مرض سرطان درد میکشیدم اکنون احساس میکنم که فوق العاده راحت هستم و دردی ندارم من قبل از این که تحت معالجه هراتی قرار بگیرم روزی نیم مثقال تریاك و چهار پنج عدد قرص مسکن میخوردم و از روزی که از شربت هراتی خوردم دیگر احساس درد نکردم لذا دیگر تریاك استعمال نمیکنم من فعلا در هر بیست و چهار ساعت یك قرص مسکن میخورم ولی باور کنید که شربت در من تأثیر عجیبی نموده است سپس در فکر فرو رفته و پس از لحظه‌ای با چشمانی حاکی از تضرع گفت بخدا من بیش از ۳۶ سال ندارم ولی این مرض خانمانسوز مرا به صورت زنی ۷۰ ساله در آورده است ولی خیلی امیدوارم که با داروی آقای هراتی بهبودی کامل حاصل نمایم.

آخرین بیماری که خبرنگار ما با او ملاقات کرد بانو گوهر رستگار بهبهانی بود وی بخبرنگار ما اظهار داشت حالم چندان خوب نیست اما از موقعی که از شربت آقای هراتی خورده‌ام از ورم شکمم کاسته شده است فقط پای چپم درد گرفته است نزدیکانم از اینکه درد پایم افتاده است برای بهبودی من اظهار امیدواری میکنند بطور کلی حال عمومی من چندان تغییر محسوسی نکرده است.

آقای بهبهانی شوهر وی در این هنگام گفت: زنم درست متوجه نیست من که از اول مراقب او بوده‌ام میدانم که حالش بهتر شده است.

انفجار

موقعی که خبرنگار ما مشغول بازدید از بیماران بود یکبار صدائی برخاست و یکی از حاضرین طرف شیشه روغنی دوید و معلوم شد روغن زردی که آقای هراتی بر روی غده بیماران سرطانی میمالد چون مدتی در شیشه سر بسته بماند منفجر میشود و در شیشه از سر آن بهوا میپرد و این کار چند بار در روز تکرار میگردد

اظهارات هراتی

امروز آقای هراتی در یك مصاحبه مطبوعاتی بخبرنگار ما اظهار داشت گویا اشخاصی پیدا شده‌اند که از طرف اینجانب بدرخانه بیماران رفته و باسم من از آنها اخاذی مینمایند در صورتیکه خدا شاهد است که من تا کنون دیناری از کسی پول نگرفته‌ام من اکنون بکلیه اهالی محترم طهران اعلام میکنم که اگر کسانی پیدا شدند و از طرف اینجانب تقاضای پول کردند هرگز قبول نمایند زیرا دشمنان ما برای بدنام کردن ما بچنین توطئه‌ای دست خواهند زد.

خبرنگار ما پرسید نظر شما راجع به کمیسیون پزشکی چیست؟ وی گفت:

نظر من نظر تیمسار سرلشکر ایادی است زیرا ایشان بارها از بیماران خارج من هم عیادت کرده و نظر بآنکه تعداد زیادی از بیماران من غده‌های سرطانی بیماران نسبت بروزهای اول تصف کرده است. من عکس روزهای اول این بیماران را دارم و اگر روز سه‌شنبه آینده پزشکان اطلاعیه‌ای ندادند عکس روزهای اول بیماران را با عکس بعد از معالجه آنها در خیابانها گردانیده و بهمه نشان میدهم تا همه بدانند که بیمارانم بهبودی یافته اند.

ولی اکنون قول شرف میدهم که تا بیست روز دیگر طوری معالجه کنم که غده‌های این بیماران بکلی آب شده باشد.

وی اضافه کرد که تا کنون برای اینجانب مضیقه‌ای از طرف اولیاء بیمارستان فراهم نگردیده است.

درباره سیاح خارجی

چنانکه امروز باطلاع خوانندگان محترم رسانیدیم دیروز یکزن جهانگرد فرانسوی بنام آنا ماری برای ملاقات آقای هراتی بیمارستان لقمان‌الدوله آمد و از وی عکس گرفت ولی دوربین او توقیف شد.

مقرر اطلاع دیروز دوربین این جهانگرد بوی مسترد گردید.

شربت نمیدهم

از ساعت ۷ بامداد امروز مجددا بیماران سرپائی آقای هراتی در مقابل در بیمارستان لقمان‌الدوله گرد آمدند ولی از طرف آقای هراتی بهمه آنها گفته شد که منبعد بآنها شربت داده نخواهد شد و این آخرین دفعه ایست که بآنها شربت داده میشود.

اعلامیه هراتی

آقای هراتی بامداد امروز بخبرنگار ما گفت در اعلامیه ساعت ۳ بعد از ظهر دیروز بکیفیت حال بیماران اشاره‌ای نشده و فقط از تمدید مدت مداوا بحث شده است و این عمل بعقیده من اصولی نبوده است و من از امروز، از خبرنگاران جراید پایتخت و خبرگزاریهای خارجی دعوت میکنم که روزانه از بیماران عیادت و مشاهدات خود را با نظر آقای دکتر معین پور پزشك مخصوص که چگونگی تاثیر شربت مرا روی بیماران بررسی میکند منعکس کنند:

وی اضافه کرد

سه روز قبل نمایندگان تلویزیونهای انگلیس و آمریکا از جریان کار من فیلم تهیه کردند تا در کشورهای خود بمعرض نمایش بگذارند

بانوی جهانگرد فرانسوی

عیادت کرده و نظر داده‌اند من اکنون معتقدم که غده‌های سرطانی بیماران نسبت بروزهای اول تصف کرده است. من عکس روزهای اول این بیماران را دارم و اگر روز سه‌شنبه آینده پزشکان اطلاعیه‌ای ندادند عکس روزهای اول بیماران را با عکس بعد از معالجه آنها در خیابانها گردانیده و بهمه نشان میدهم تا همه بدانند که بیمارانم بهبودی یافته اند.

ولی اکنون قول شرف میدهم که تا بیست روز دیگر طوری معالجه کنم که غده‌های این بیماران بکلی آب شده باشد.

وی اضافه کرد که تا کنون برای اینجانب مضیقه‌ای از طرف اولیاء بیمارستان فراهم نگردیده است.

درباره سیاح خارجی

چنانکه امروز باطلاع خوانندگان محترم رسانیدیم دیروز یکزن جهانگرد فرانسوی بنام آنا ماری برای ملاقات آقای هراتی بیمارستان لقمان‌الدوله آمد و از وی عکس گرفت ولی دوربین او توقیف شد.

مقرر اطلاع دیروز دوربین این جهانگرد بوی مسترد گردید.

شربت نمیدهم

از ساعت ۷ بامداد امروز مجددا بیماران سرپائی آقای هراتی در مقابل در بیمارستان لقمان‌الدوله گرد آمدند ولی از طرف آقای هراتی بهمه آنها گفته شد که منبعد بآنها شربت داده نخواهد شد و این آخرین دفعه ایست که بآنها شربت داده میشود.

اعلامیه هراتی

آقای هراتی بامداد امروز بخبرنگار ما گفت در اعلامیه ساعت ۳ بعد از ظهر دیروز بکیفیت حال بیماران اشاره‌ای نشده و فقط از تمدید مدت مداوا بحث شده است و این عمل بعقیده من اصولی نبوده است و من از امروز، از خبرنگاران جراید پایتخت و خبرگزاریهای خارجی دعوت میکنم که روزانه از بیماران عیادت و مشاهدات خود را با نظر آقای دکتر معین پور پزشك مخصوص که چگونگی تاثیر شربت مرا روی بیماران بررسی میکند منعکس کنند:

وی اضافه کرد

سه روز قبل نمایندگان تلویزیونهای انگلیس و آمریکا از جریان کار من فیلم تهیه کردند تا در کشورهای خود بمعرض نمایش

نطق علاء

آقای علاء وزیر دربار شاهنشاهی در یك جلسه دوستانه خصوصی در کلوب تهران که هر هفته یکعده صاحبان صنایع و حرف در آنجا اجتماع مینمایند و ناهار میخورند نطقی ایراد نمودند که قسمت اول آن در شماره دیروز و بقیه امروز چاپ شده است.

باید توجه داشت که از خصوصیات بیانات آقای علاء که غالبا بخصوص در محافل خارجی جلب توجه مینماید نکته سنجی و لطائفی است که ضمن سخنان خود بکار میبرند و مخصوصا در این زمینه در نطق هائی که در مجامع بین‌المللی و جهانی کرده‌اند اثر خاص داشته است.

معهذا نکته قابل ذکر این است که بیانات آقای علاء که مورد استفاده مطبوعات قرار گرفت و یادداشت‌هائی خبرنگاران از آن برداشته و انتشار دادند. نطق رسمی نبوده و ارتباط با وزارت دربار ایشان ندارد بعلاوه در یك محفل خصوصی ایراد شده است.

در نخستین جلسه دوره جدید اجلاسیه سنا

رئیس مجلس سنا بیاناتی ایراد کرد

اعتبارنامه دوسناتور جدید تصویب رسید وخطابه جوابیه سنا برای تقدیم به پیشگاه همایونی آماده شد

نخستین جلسه دورهٔ اجلاسیه جدید مجلس سنا، ساعت ده و بیست دقیقه امروز بریاست آقای محسن صدر «صدرالاشراف» تشکیل شد.

در آغاز جلسه، آقای رئیس طی نطقی چنین اظهار داشت:

از صمیم قلب و حقیقت ایمان خدا تعالی را شکر گزاریم که در هفتمین دوره اجلاسیه مجلس سنا یعنی یکسال گذشته دو نعمت بزرگ خود امنیت و سلامت را شامل ما فرمود تا آن دوره را بپایان رسانیدیم و با نهایت متانت و صدق و صفا و همکاری صمیمانه و وحدت نظر در امور مهمه کشور با حفظ اصول مشروطیت و احترام قانون اساسی موفق بتصویب قوانین مفیده که از طرف دولت مستقیما پیشنهاد شده یا از مجلس شورای ملی باین مجلس رسیده، گردیدیم و میتوان بحقیقت گفت که بیشتر این موفقیت‌ها بلکه همه آن مرهون توجه مخصوص اعلیحضرت همایون شاهنشاه در حمایت از قوه مقننه و نوامیس مشروطیت بوده و می‌باشد.

چنانکه بواسطه اعتماد تام و اطمینان کامل که بعدالت پروری و ترقیخواهی ذات مقدس شاهنشاه داشته و داریم نسبت بدولتهائیکه تعیین فرموده‌اند بدون ایرادی اعتماد داده و مادامیکه مطابق قانون اساسی در اجرای قوانین و حفظ نظم و رعایت مصالح مملکت کوشا بوده‌اند دقیقه‌ای از حمایت و پشتیبانی آن‌ها فروگذار نکرده‌ایم.

هر چند در دوره گذشته بعضی از همکاران محترم بر حسب تصادف قرعه از جمع خارج شدند و از غیبت آنان کمال تاسف داریم ولی خوشبختانه اشخاص دیگر که بجای غائبین انتخاب و انتصاب شده‌اند نیز از رجال شایسته و ورزیده کشور میباشند و امیدواریم با همان روح صدق و صفا و صمیمیت وظائف خود را بطور کامل و شایسته انجام داده از عهده تکالیف مقرره برآئیم. اینك که آغاز هشتمین دوره اجلاسیه مجلس سنا شروع میشود من میتوانم ادعا کنم که ملت ایران مجلس سنا را با احترام خاص مینگرد و امیدوار بهائی نسبت باین مجلس دارد، پس بر ما لازم است که با نهایت علاقه و اهتمام توقعات ملت و مصالح مملکت را همواره منظور نظر داشته و با همکاری صمیمانه و هم‌فکری با مجلس شورا بعملی که شریك عمده و مهم ما در این مسئولیت است در انجام وظیفه خود بکوشیم. از خدای تعالی مسئلت داریم همه ما را بخدمت شایسته موفق داشته و از ضلالت خطا مصون دارد.

آقای رئیس اضافه کرد:

آقایان از متن خطابه جوابیه مجلس سنا در جلسه خصوصی مستحضر شده‌اند و تصور نمیرود حاجت بقرائت آن در مجلس علنی باشد. اگر موافقت دارید همان خطابه بحضور همایونی تقدیم شود.

تصویب دو اعتبارنامه

سپس، گزارش تصویب اعتبارنامه سناتوری آقایان دکتر افشار «سناتور انتخابی رضائیه بجای آقای ساعد» و سرلشکر محمود مدبر جلالی «سناتور انتصابی کرمان» قرائت و تصویب شد «نمایندگان گفتند: مبارك است»

در اینهنگام آقای صدر کرسی ریاست را ترك نمود و آقای محمدعلی وارسته «نایب رئیس» عهده‌دار ریاست جلسه شد.

ختم جلسه...

بعد، مراسم انتخاب کسری اعضای کمیسیونها انجام گردید و قرار شد نتیجه استخراج آرا بعدا اعلام شود.

چون کار دیگری در دستور نبود ساعت ده و چهل دقیقه مجلس ختم شد. جلسه آینده ساعت ۹ و نیم صبح دوشنبه خواهد بود.

در جلسه خصوصی

امروز قبل از تشکیل مجلس علنی، جلسه خصوصی مجلس سنا تشکیل شد و معروضه جوابیه سنا که برای تقدیم به پیشگاه همایونی تدوین شده بود باستحضار آقایان سناتورها رسید و مورد تایید قرار گرفت.

تهیه لایحه مقررات شورایعالی دولتی

ساعت ۸ بامداد امروز کمیسیون تهیه و تدوین مقررات شورایعالی دولتی باحضور آقایان مجلسی کفیل وزارت دادگستری - دکتر صدر معاون وزارت کشور - هدایت رئیس شعبه ۵ دیوانکشور در دفتر آقای اشرف احمدی تشکیل گردید.

در این جلسه تصمیم گرفته شد که گزارشی در مورد تنظیم لایحه مقررات شورایعالی دولتی تهیه و هیئت دولت تقدیم گردد.

توقیف فیلم «دربار انداز»

امروز از طرف اداره نمایشات وزارت کشور فیلم «دربار انداز» که از دیشب در سینماهای کریستال و دیانا معرض نمایش گذاشته شده بود توقیف گردید و از ادامه نمایش آن جلوگیری شده است.

پنجاه نفر مسموم شدند

آخر وقت امروز آقای دکتر سپهر پزشك قانونی بخبرنگار ما گفت دیشب پنجاه نفر در اثر خوردن نان شیرینی تازه که از یکی از قنادی‌های شاهرضا خریداری کرده‌اند مسموم گردیده‌اند.

شرح مفصل موضوع در شماره آینده باطلاع خوانندگان محترم خواهد رسید.

قمر مصنوعی حامل حیوانات

مسکو - روزنامه پراودا در شماره امروز خود اطلاع داده است که قمر بعدی شوروی بزرگتر و حامل حیواناتی خواهد بود تا تاثیر مسافرت فضائی بر روی آنها مطالعه شود.

بنفع کشور

هراتی اضافه کرد شنیدم که نمایندگان کارخانجات داروئی جهان با علاقه بپایان کار آزمایشی من مینگرند لذا باید بدانند که پس از اثبات اثر داروی من، امتیاز تهیه ساختن آنرا بنفع کشورم بمزایده می‌گذارم

اظهارات یك پزشك حاذق

امروز خبرنگار ما با یکی از اطبای حاذق تماس گرفت و اطلاعاتی پیرامون شربت آقای هراتی از وی کسب کرد وی بخبرنگار ما اظهار داشت من دیشب هنگامیکه در روزنامه اطلاعات اظهار نظر یکی از پزشکان را خواندم فوق العاده مشعوف گردیدم زیرا عقیده وی عقیده تمام اطباء ایران است. سپس افزود آقای دکتر دانشور طبیب حاذقی است این شخص از روز اول می‌دانست که داروی آقای هراتی بر روی غده‌های سرطانی تاثیر ندارد ولی هنوز هم در نشده و نرودی خواهد دید که داروی ایشان هیچگونه تاثیری بر روی غده های سرطان ندارد خبرنگار ما پرسید آیا بنظر شما این دارو مسکن و اشتهاآور میباشد؟

وی گفت البته مرفین هم مسکن است ولی باید دانست هر داروئی که اشتها آور باشد نمیتوان آنرا داروی خوبی دانست زیرا ممکن است برای بدن مضر باشد تا امراض دیگری تولید کند ولی وقتیکه داروی مزبور آزمایش شد و مواد آن مشخص گردید آنوقت معلوم میگردد که این داروی اشتهاآورنده مفید است یا نه

توضیح بیمارستان لقمان - الدوله ادهم

چون برحسب توافق قبلی که با آقای هراتی بعمل آمده بود قرار بر این بود که تا پایان اعلام معالجه بیماران مبتلا - سرطان از طرف آقای هراتی هیچگونه مصاحبه و تبلیغاتی بعمل نیاید و از ابتدای امر تا کنون هر تبا مشاهده میشود که ایشان مصاحبه و تبلیغاتی مینماید لذا از این تاریخ چنانچه مطالبی بر خلاف حقیقت از مشارالیه در جراید منتشر شود بیمارستان خود را موظف میداند که مراتب را رسما تکذیب نماید چنانچه در صفحه ۱۸ شماره ۹۴۳۴-۱۶ر۷ر۳۶ آن جریده آقای هراتی اظهار داشته است (با توك. ج دیگر سلول سرطانی ندارد و آزمایشگاه بیمارستان نیز پس از آزمایشهای لازم این موضوع را تائید کرده است) چون این موضوع کذب محض است بدین وسیله تکذیب میشود.

بیمارستان لقمان الدوله ادهم یك کاشف دیگر

امروز در کریدورهای وزارت بهداری گفته میشد

یك افسر ارتش ضمن مطالعه کتب مربوط بششصد سال قبل موفق بکشف داروئی شده که ادعا میکند برای بهبود سرطانی ها مفید میباشد

وی کلیه فرمولها و منابع و انواع داروی مزبور را (قرص، شربت، روغن) تصمیم دارد روز شنبه بوزارت بهداری بیاورد و داروی حاضر است که ابتدا داروش در آزمایشگاه تجزیه شده و سپس مورد استفاده قرار گیرد

بیمار اطلا

برای تهیه نقشه دقیق ازسراسر ایران

ازدویست شهر ایران عکس برداری هوائی بعمل آمد

ارتش آمریکا چندهواپیما برای عکس برداری و تهیه نقشه دراختیار سازمان نقشه برداری قرارداده است

ازطرف سازمان نقشه برداری جدید کشور مقدمات تهیه یك نقشه عمومی و بزرگ ازسراسر کشور بمقیاس یك پنجاه هزارم تهیه شده است.

ضمنا ازچندی قبل اقدام تهیه یك نقشه کوچکتر بمقیاس یك ۲۵۰ هزارم گردیده این نقشه‌ها که فوق العاده برای کشور ضروری است بااستفاده ازدستگاه های مدرن نقشه برداری تهیه میگردد بدین ترتیب که ابتدا بوسیله هواپیماهای مجهز بوسائل نقشه برداری از نقاط مختلفه کشور عکسبرداری هوائی نموده وسپس عکسها را تبدیل بنقشه مینمایند.

تاکنون عکسبرداری از ۲۰۰ شهر ایران صورت گرفته که بتدریج مشغول تبدیل وتنظیم آن میباشند.

یکی ازکارشناسان مربوطه دراین باره بخبرنگارما گفت درآینده کلیه برنامه‌های آبادانی ازقبیل سدسازی- جاده‌سازی- استخراج معادن ازروی این نقشه تنظیم خواهدشد وبواسطه تسهیلاتی که ازاین طریق فراهم میگردد مخارج کارهای عمرانی بادردست داشتن نقشه کشور یك سوم تقلیل پیدامینماید.

آخرین نقشه‌ای که فعلا مورد استفاده میباشد مربوط سی سال قبل بمقیاس یك ۲۵۳٫۴۴۰ هزارم برابر با یك چهارم اینچ میباشد که توسط انگلیسها تهیه گردیده وبهیچوجه باوضع فعلی کشور قابل مقایسه نیست.

نقشه‌های جدید ومدرنی که ازاین پس بمقیاسهای یك ۲۵۰ هزارم و یك پنجاه هزارم بسیستم عکسبرداری تهیه میشود باهمکاری سازمان نقشه برداری کشور اداره جغرافیائی ارتش وهمچنین با کمك ارتش آمریکا تهیه میشود وهواپیماهای مخصوص نقشه برداری ازطرف ارتش آمریکا دراختیار این سرویس قرار گرفته است.

ضمنا درسمینار نقشه برداری که به پیشنهاد سازمان ملل متحد وموافقت دولت ایران ازروز ۲۲ مهرماه هفته آینده درتهران تشکیل میگردد عده‌ای ازشخصیتهای برجسته بین المللی شرکت مینمایند و اطلاعات وتجربیات خود را درباره سیستم های جدید نقشه برداری در کنفرانسهای مربوطه آن مطرح خواهند کرد.

مدینة العلم کاظمین

سی وچند سال قبل درشهر مقدس کاظمین یك موسسه فرهنگی بنام مدینة العلم توسط مرحوم آیة الله حاج شیخ مهدی خالصی برای نشر واشاعه معارف ایرانی وشیعی تاسیس شد وحراری که خبرنگار ما اطلاع میدهد موسسه نامبرده اکنون یك مرکز مهم انتشارات وتعلیمات مهم معارف ایران و شیعی گردیده وموردتوجه عموم علاقمندان میباشد.

شرکت نماینده ایران در کمیته بین المللی بیمه های اجتماعی

اتحادیه بین المللی بیمه های اجتماعی جهت مطالعه و تبادل نظر درباره مشکلات ومسائل مربوط ببیمه های اجتماعی از کارشناسان مطلع کشورهای دانمارك- سوئس- بلژیك مصر- ایران وترکیه دعوت بعمل آورد که در کمیته بین المللی اتحادیه شرکت نمایند.

کمیته مذکور ازروزچهارم اکتبر درژنو تشکیل گردیدو درمدت ده روزطبق برنامه تنظیم شده راجع بمسائل مربوط ببیمه‌های اجتماعی مطالعات دقیقی بعمل خواهد آورد.

ازایران آقای محسن خواجه نوری مدیرعامل اسبق سازمان بیمه‌های اجتماعی کارگران وناظر فعلی دولت درسازمان مزبور برای شرکت در این کمیته دعوت شد وبژنو عزیمت نمود.

عزیمت مدیرعامل بانك اعتبارات صنعتی برای شرکت در کنفرانس بین المللی صنایع

عصرروز گذشته آقای مؤدب مدیرعامل بانك اعتبارات صنعتی سازمان برنامه برای شرکت در کنفرانس بین المللی توسعه صنایع با هوا پیما عازم آمریکا گردید.

این کنفرانس باشرکت صاحبان صنایع ورؤسای بانکهای مهم کشور های مختلف برای مدت پنج روز ازتاریخ ۲۲ تا ۲۶ مهرماه درسانفرانسیسکو تشکیل میگردد.

آقای مؤدب قبل ازعزیمت بآمریکا بخبرنگارما گفت منظور ازتشکیل این کنفرانس که برای اولین بار تشکیل میشود. مطالعه در امور سرمایه گذاری برای صنایع خصوصی و کوچك ونحوه تشویق وتوسعه ایجادصنایع خصوصی و تبادل افکارراجع باجرای این برنامه ها میباشد.

شرکت معاملات سی انبارفلزی بگنجایش نه هزارتن درتهران نصب کرد

شرکت معاملات خارجی مشغول نصب انبارهای فلزی است که از محل وام انگلستان خریداری گردیده است.

عملیات نصب سی انبارفلزی بگنجایش نه هزارتن درتهران درحال اتمام است وچندی دیگر انبارهای مزبور آماده بهره برداری خواهند بود.

شرکت معاملات باتاسیس کارخانه‌های تهیه محصولات داخلی خود احتیاج بانبارهای زیادی درنظر خواهد داشت وبرای اینمنظور در دوسند خرمشهر و پهلوی چند انبار بزرگ ومجهز نصب مینماید تا بعدا مورد استفاده قرار گیرد.

تیمسار معظم ریاست شهربانی کل کشور

محترما خاطر تیمسار معظم را بمحتویات پرونده های شماره ۲۷۰۷-۲۲ر۳ر۳۶ و ۳۰۱۱-۳ر۴ر۳۶ و ۳۹۱۲-۲۴ر۴ر۳۶ و ۳۱۶۶-۲۴ر۴ر۳۶ و ۶۶-۱۲ر۵ر۳۶ و ۵۸۶۵-۱۹ر۶ر۳۶ کلانتری های ۹ و ۴ وقلهك که آقای سروان محسن حکیمی کلانتر بخش نیاوران بمنظور ایجاد مزاحمت و کسب ورقه رضایت نامه درباره پرونده ۳-۵ر۲۸۲ر۳۶ شعبه ۵ بازپرسی دادسرای تهران علیه اینجانب تشکیل داده وبرطبق پرونده موجود در اداره محترم بازرسی شهربانی کل کشور ارتکاب چندین فقره اعمال خلاف قانون و جرائم عمومی غیرقابل بخشش توسط افسر مزبور کاملا بثبوت رسیده و گزارش آن نیز ازنظر مبارك گذشته است وقبلا اوامر مقتضی جهت تعقیب مجدد موضوع وتنبیه افسر نامبرده باداره بازرسی صادر فرموده بودید معهذا افسر نامبرده کماکان بعملیات خود ادامه وباسوء استفاده ازوسائلی که جهت حفظ امنیت بخش نیاوران دراختیار دارد موجبات مزاحمت مداوم شخص بنده را فراهم مینماید تا برای تضییع اموال اماتی فدوی موفق بگرفتن برگ رضامت نامه ازچاکر بشود چنانکه پرونده یکی ازاین اعمال طی شماره ۵۸۶۵-۱۹ر۶ر۳۶ از کلانتری ۹ بدادسرای تهران ورونوشت آن باداره بازرسی شهربانی کل کشور ارسال گردیده است (موضوع مضروب شدن چاکر توسط پاسبانان مسلح کلانتری نیاوران در تهران خیابان بوذرجمهری و والتر شماره ۱۳۰۹۲ واقاربس پاسبان دستگیر شده) و موضوع مبلغ ده هزار بال رشوه‌ای که ضمیمه پرونده مربوطه در بازرسی شهربانی کل گردیده است و گزارش کلیه جریانات فوق ازنظر آنجناب گذاشته است اینك این افسر باذکر این مطلب که طرفداران بانفوذی نزد مقامات حساس شهربانی واداراتی که پرونده‌های امر مطرح است دارد همچنان بمزاحمت خود ادامه واظهار میدارد همچنانکه درظرف این مدت باوجود پرونده ۶۰۰ صفحه‌ای بازرسی شهربانی کل کشور نتوانستند کاری کنند پس ازاین نیز بهمین منوال است اینك چون جان نثار محسن توجه تیمسار معظم مستظهر و اطمینان دارم که همواره باشدت ازادامه اعمال خلاف قانون جلوگیری میفرمائید مجددا بدینوسیله مراتب را یاد آوری وتقاضای صدور دستور مقتضی جهت رفع مزاحمت افسر نامبرده وتعیین تکلیف خود را دارم بانقدیم احترامات جان نثار

آ-۱۵۶۲۵ امیر ناصر افشار

بانو دکتر نوران صبائی

بدینوسیله اززحماتی که هنگام وضع حمل همسر اینجانب تحمل فرموده وبانهایت بردباری ومهارت نامبرده را ازهر نوع خطر ممکنه نجات بخشیده اند بنهایت سپاسگزاری نموده توفیق آن دکتر عالیقدر ووظیفه شناس را درخدمت بجامعه ازخداوند متعال خواهانم. آ-۱۵۶۰۹ محمدتقی طاعتی

(آگهی برای اطلاع عامه- مقامات ودفاتر اسناد رسمی)

نظر باینکه بانو بتول (بدرالملوك) حمیدزاده ازسمت قیمومیت- صغار مرحوم پدرش علیرضای حمیدزاده بموجب حکم دادگاه معزول است ونظر به پیشنهاد اداره امورسرپرستی وتصویب دادگاه شهرستان تهران تصدی امور حقوقی ومالی صغیر آنمرحوم باحفظ قیمومیت بانو صغرای حمیدزاده مادر صغار باینجانب محول گردیده بعموم اهالی محترم دفترخانه‌های رسمی کشور ومقامات قانونی اعلام میدارد که هر گونه معامله نسبت بدارائی ونقود واموال منقول وغیرمنقول آنمرحوم ازطرف وراث کبیر مرحوم علیرضای حمیدزاده تاتقسیم قانونی ماترك بطورمستقیم یاغیر مستقیم عرضه شود بدون امضای اینجانب وبانو صغرای قیمه توأما صحیح ونافذ نخواهد بود تقاضا میشود درصورتیکه چنین مواردی پیش آید دردفتر وکالت اینجانب واقع درشاهپور اول خیابان بوذرجمهری یا بوسیله تلفن دفتر بشماره ۲۷۳۰۱ بمنظور رعایت احتیاط واحترام قانون وحفظ صرفه وغبطه صغیر باینجانب اطلاع دهند واز قبول واجرای آن بعلت فساد معامله خودداری وامتناع فرمایند. سرپرست امور صغار مرحوم علیرضا حمیدزاده وکیل پایه یك دادگستری آ-۱۵۶۸۱ حسینقلی عدالت پور

آگهی مناقصه خرید برنج

جمعیت شیر وخورشید سرخ ایران مقدار بیست تن برنج صدری درجه یك و دو خریداری مینماید. داوطلبان باستثنای صدی پنج بهای پیشنهادی چك تضمین شده ضمیمه پیشنهاد خود نموده تا آخر وقت روز یکشنبه ۲۱ر۷ر۳۶ بدفتر جمعیت شیر وخورشید سرخ تسلیم نموده مرسند دریافت دارند پیشنهادهای رسیده روز دوشنبه ۲۲ر۷ر۳۶ باز وخوانده میشود حضور پیشنهاد دهندگان درجلسه مناقصه آزاد وجمعیت در رد وقبول یك یا کلیه پیشنهادها مجاز خواهد بود ضمنا متذکر میشود به پیشنهادهای فاقد سپرده ترتیب اثر داده نشده چنانچه برنده مناقصه در تحویل برنج خودداری نماید سپرده او ضبط خواهد شد مالیات وسایر عوارض بعهده فروشنده خواهد بود آ-۲۱۶۲۰ کمیسیون خرید

نصیحت بسوریه

بحران خاورمیانه باتوسل بکمونیستها حل نخواهد شد

روابط هیچ دو کشوری درجهان باندازه سوریه و لبنان بیکدیگر نزدیك نیست

نیویورك- دکتر شارل مالك وزیر امور خارجه لبنان طی نطقی که درجلسه مجمع عمومی سازمان ملل متحد ایراد کرد خاطر نشان ساخت که دولت لبنان در مبارزه‌ایکه بین آزادی واستبداد در گیراست همواره ازدنیای آزاد جانب‌داری خواهد کرد ولی البته دراختلافاتی که اخیرا بین دولتهای عرب ودول غربی روبداده لبنان ناگزیر ازطرفداری از اعراب است.

راه حل

وی خاطر نشان ساخت که منظر او برای پایان دادن باین اختلاف نمیتوان بکمونیسم متوسل شد واگر دولتهائی گمان میکنند که باتزدیك شدن بکمونیستها میتوانند ببحران خاورمیانه پایان دهند این دولتها سخت دراشتباه هستند. وزیر امور خارجه لبنان آنگاه اظهار داشت که کشور سوریه که همسایه لبنان میباشد سبب ایجاد نگرانی در بین بعضی از دول گردیده است.

سوریه و لبنان

وی گفت که بین لبنان و سوریه نزدیکترین روابط حسنه وجود دارد وبنظر او نمیتوان هیچ دو دولت دیگر را درجهان نام برد که مانند لبنان وسوریه ازلحاظ فرهنگی واقتصادی وسرنوشت وایده آلهای مشترك بیکدیگر نزدیك باشند وبهمین جهت دولت لبنان اطمینان کامل دارد که دول عرب وخاورنزدیك باحسن نیت میتوانند ببحرانی که در دنیای عرب رویداده پایان دهند.

مالك گفت: طرفداری کشورهای بزرك غرب از صهیونیسم موجب سلب اعتماد اعراب وعملی شدن انتظار یهود برای تبدیل فلسطین بزادگاه خود گردیده است.

نماینده لبنان اضافه کرد که ازسال ۱۹۴۷ توسعه نفوذ کمونیستها در منطقه خاورمیانه بشدت روبتزاید میرود و این نفوذ حتی درخود کشور لبنان نیز دیده میشود واگر فلسطین صورت کشور اسرائیلی درنیامده بود نفوذ کمونیستها باین سرعت درخاورمیانه پیش نمیرفت. (رویتر)

غوغای دوحکومت

کمونیستهای سان مارینو تسلیم میشوند

سان مارینو- دیروز اطلاع حاصل شد که مذاکرات بین دوحکومت سان مارینو بمرحلهٔ نهائی رسیده و بزودی میان حکومت قانونی وحکومت سابق توافق هائی حاصل خواهد گردید تاوضع این کشور کوچك بحال عادی باز گردد.

(خبرگزاری فرانسه)

اسلحه را زمین میگذارند

سان مارینو - دومنیکو مورگانتی کمونیست شماره یك کشور سان مارینو دیروز اظهار داشت که ظرف ۲۴ ساعت آینده کمونیستهای سان مارینو امتناع خودرا ازاداره امور جمهوری سان مارینو اعلام خواهند داشت.

این اقدام را برای حکومت عناصر ضد کمونیست که ۸ روز قبل دولتی دراین کشور تشکیل داده وخودرا مسئولین واقعی امور سان مارینو اعلام کرده بودند بازخواهد کرد.

مورگانتی اظهار داشت ما بهیچوجه به ادامه حکومت خود علاقمند نیستیم زیرا تحت فشار نیروهای خارجی قرار گرفته‌ایم.

دولت ایتالیا اکنون تمام جاده‌هائی را که کشور ۳۸ میلی سان مارینو را بخارج متصل میکند تحت کنترل قرارداده وحزب کمونیست ایتالیا ناگزیر بکمونیست های سان مارینو دستور داده است که اسلحه خودرا زمین بگذارند.

دو عامل بحران فرانسه

احزاب فرانسه درمورد قانون اساسی مستعمرات توافق ندارند

پاریس - مسئله اصلاح قانون اساسی فرانسه مصوب ۱۹۴۶ یکی ازعوامل بزرك بحران فعلی فرانسه میباشد وبهمین جهت اکثریت احزاب تقاضادارند اولا قدرت قوه اجرائیه در کشور زیادتر شود و ثانیا تحولی درروابط فرانسه وسرزمینهای تحت تسلط وتصرف فرانسه بوجود آید.

تنها اختلاف بین احزاب درطرز عمل ورسیدن باین دوهدف است. البته تمام احزاب میل دارند دولت های ثانی درفرانسه برسر کار آیند تاوقفه درکار های عمومی پیش نیاید.

طرفداران ژنرال دوگل میل دارند طرز حکومت امریکا درفرانسه معمول گردد. احزاب معتدل برعکس عقیده دارند بدولت حق انحلال مجلس داده شود ودر بعضی موارد وقتی اختلاف میان دولت و مجلس پیدا شد مجلس خود بخود منحل گردد و درصورت سقوط دولت فوراً انتخابات جدید صورت گیرد.

حزب رادیکال نقشه دیگری دارد و میخواهد برای تقویت دولت قدرت مجلس سنا رازیاد کند سوسیالیستها با آنکه علاقه دارند بقوه مجریه قدرت بیشتری داده شود درعین حال ازتضعیف قوهٔ مقننه بیمنا کنند.

روابط بامستملکات

از طرف دیگر روابط فرانسه و سرزمین های خارج نیزمشکل دیگری است بعضی ازاحزاب عقیده دارند که باید روابطی مانند روابط انگلستان و کشورهای مشترك المنافع بین فرانسه و سرزمین های افریقائی فرانسه بوجود آید وبمتصرفات فرانسه درافریقا ومادا گاسکار ونقاط دیگر خودمختاری داده شود ولی تمام این کشورها اتحادیهٔ بزرگی تشکیل دهند وهمین امر نیز اصلاح قانون اساسی فرانسه را ایجاب میکند. بعضی از احزاب دیگر نیز عقیده دارند فرانسه و متصرفات او یك جمهوری فدرال تشکیل دهند. ودراین جمهوری تمام کشورهای افریقائی همان حقوق وامتیازات فرانسه راداشته باشند وبرابری کامل بین فرانسه و کشورهای افریقائی عضو جمهوری فدرال برقرار گردد

مطالعات رنه پلون

پاریس- امروزه روز ازشروع بحران فرانسه میگذرد ورنه پلون بمطالعات خود برای تشکیل دولت جدید ادامه میدهد.

روز گذشته نامبرده باعدهٔ زیادی از ازرجال ورهبران احزاب منجمله انتوان بینه نخست وزیر اسبق فرانسه وگی موله نخست وزیر سابق وپیر فلیملین وپیر کومن مذاکره کرد نامبردگان خواسته‌های احزاب مختلف را باطلاع رنه پلون رساندند.

مسئله مهم که موردعلاقه کلیهٔ احزاب میباشد درجهٔ اول اصلاح قانون اساسی فرانسه میباشد که متواند ثبات بیشتری بدولتهای فرانسه بدهد

(خبرگزاری فرانسه)

آرامش درلهستان

ورشو پس از ۵ روز طغیان آرام شد

اعضای هیئت نمایندگی دانشجویان ازطرف پلیس توقیف شدند.

ورشو- پس از ۵ روز طغیان وآشوب شهر ورشو شب گذشته آرام بود وفقط در بعضی ازخیابانها عده‌ای ازاهالی اجتماعات کوچکی تشکیل داده وبی سروصدا به افرادپلیس خبره شده بودند.

محاکمه افرادی که درتظاهرات اخیر دستگیر شده‌اند تاپایان این هفته صورت خواهد گرفت.

خبرگزاری رسمی لهستان اطلاع میدهد اکثر کسانیکه دستگیر شده‌اند ازاوباش سابقه‌دار میباشند. (اسوشیتدپرس)

توقیف دانشجویان

ورشو- ظهر روز گذشته سه نفر از اعضای هیئت نمایندگی دانشجویان که ازطرف دانشجویان دانشکدهٔ فنی برای مذاکره بامقامات رسمی انتخاب شده بودند ازطرف پلیس توقیف گردیدند ولی پس ازبازجوئی ازنامبردگان آزاد شدند وبآنها دستور داده شده است از منازل خود خارج نگردند.

ازطرف دیگر کمیته مرکزی حزب کمونیست لهستان هرگونه مبارزاتی را که منجر بحدوث وقایع ناگواری گردد قدغن کرده است. (خبرگزاری فرانسه)

یمن باردیگر

بانگلستان اعتراض کرد

لندن- سفارت یمن درلندن باردیگر اعلامیه‌ای صادر کرده ودرآن دولت انگلستان را متجاوز بخاك یمن متهم ساخت.

دراین اعلامیه تصریح شده که هواپیما های انگلیسی درروزهای ۳ و ۴ و ۵ و ۶ اکتبر بخاك یمن تجاوز کرده وبعضی از نقاط را بمباران کرده‌اند.

لندن رد میکند

لندن- اعلامیه سفارت یمن درلندن درباره تجاوز قوای انگلیس بخاك یمن موردتفسیر قرارگرفته ومحافل رسمی اطلاع میدهند که تاحال چندین بار از طرف دولت انگلستان اعتراضهای دولت یمن رد شده است.

شکنجه و اعدام

مسکو- رادیو مسکو دربرنامه خود بزبان انگلیسی روز گذشته استعمار- گران انگلیسی را متهم کرد که در عمان درشهرها وقصبات این سرزمین دست بجنگ میکروبی علیه ملیون عمان زده بودند وهم اکنون نیز اهالی غیر نظامی عمان را باین حربه ازپادرمیآورند از طرف دیگر نیروهای استعماری هزاران نفر از اهالی عمان را توقیف کرده و آنها را تحت شکنجه قرار داده‌اند وصدها نفررا اعدام نموده‌اند. (خبرگزاری فرانسه)

ماجرای نطق نهرو

بقیه از صفحه چهارم

موقعیت نیروهای نظامی شوروی در مجارستان باوضعیت نیروهای نظامی امریکا درژاپن متفاوت است.

وی روز دوشنبه یك کنفرانس مطبوعاتی تشکیل داده مطلب فوق را درهمان جلسه اظهار نمود: متن سخنان نهرو که توسط سفارت هند در توکیو انتشار یافته بدین شرح است:

«بقرار اطلاع سخنان دیروز نهرو در کنفرانس مطبوعاتی وی در واشنگتن مورد تفسیر واقع شده وپیامی هم دراین مورد ازواشنگتن ارسال گردیده است.

این مطلب سیار موجب تعجب نخست وزیر قرار گرفته است زیرا در حقیقت اظهارات وی کاملا معکس بوده است

نهرو هنگام بحث درباره نیروهای نظامی شوروی وامریکا در مجارستان و ژاپن گفته بود موقعیت آنها باهم یکی نیست ولی دراصول باهم یکسانست

یاندیت نهرو ونخبرنگاران گفته بود که موقعیت دونیروی نظامی در کشورهای بیگانه نمیتواند یکسان باشد.

لکن نهرو گفته بود از نظر کلی نیروهای نظامی بیگانه در کشورها مورد نفرت مردمند.

یاندیت نهرو ازسوء تفاهمی که پیش آمده بسیار متاسف است.

قرار است امروز نهرو ازتوکیو بسوی هیروشیما عزیمت کند (آسوشیتدپرس)

اعتبار بدهند

توکیو - مذاکرات یاندیت نهرو نخست وزیر هند ونوبوکیشی نخست وزیر ژاپن روز گذشته نیز ادامه یافت.

انتظار میرود که اعلامیه ازطرف نخست وزیران دو کشور مبنی بر مخالفت با بمب‌های اتمی وهمکاری دو کشور صادر گردد.

بقرار اطلاع دولت ژاپن درنظر دارد یك اعتبار بازرگانی طویل برای هند بمبلغ ۵۰ میلیون دلار افتتاح نماید و این امر قابل ازمراجعت نهرو یعنی روز ۱۳ اکتبر عملی خواهد گردید.

(آسوشیتدپرس)

امار هوائی

آمار هوائی ۱۶ مهرماه ۱۳۳۶ از اداره کل هواشناسی

ساعت شش بیم صبح	۱۷	درجه بالای صفر
« ۱۳	۲۸	درجه بالای صفر
« ۱۸ر۳۰	۲۷	درجه بالای صفر
حداکثر	۲۹	درجه بالای صفر
حداقل	۱۶ر۲	درجه بالای صفر

مقایسه: درجه حرارت تهران سبت بروز قبل صبح مساوی وظهر یکدرجه بیشتر وشب دودرجه بیشتر بوده است.

حداکثر حرارت یك درجه از روز قبل بیشتر بوده است.

گرمترین وسردترین نقاط: در ۲۴ ساعت گذشته طبق آمار هواشناسی کشوری (مهرآباد) گرمترین نقاط ایران آبادان ۳۸ درجه بالای صفر وسردترین امکنه شهر کرد ۵ درجه بالای صفر بوده است.

گروه فرهنگی هدف (تلفن ۴۳۶۴۳)

دردبیرستان شماره یك خود واقع درخیابان فردوسی کوچه میر شکار کلاسهای مبتدی و عالی **زبان آلمانی زیرنظر آقای دکتر پرویزی** دائر نموده است.

داوطلبین میتوانند ازتاریخ ۱۵ مهرهمه روزه ازساعت ۱۷ تا ۱۹ درمحل مزبور ثبت نام نمایند.

شروع کلاسها ۵ تا ۷ وافتتاح آن اول آبان خواهد بود.

آ-۱۵۳۹۵ ۲-۳

تجدید آگهی مناقصه حفر یك حلقه چاه عمیق درتروجرد

شهرداری تروجرد حفر یك حلقه چاه عمیق را درشهرستان تروجرد بشرح زیر بمناقصه بر گذار مینماید.

۱- مشخصات حفر چاه وموتورولوازم مربوطه وشرائط مقرره بآن نیز در تهران دراداره فنی اداره کل امور شهرداریها موجود وداوطلبان میتوانند باداره نامبرده مراجعه ومجانا برگ مشخصات را دریافت نمایند.

۲- داوطلبان شرکت درمناقصه باید بحسن شهرت و تخصص در عملیات حفاری چاه معروف باشند.

۳- قبول پیشنهادات تاآخر وقت اداری روز یکشنبه پنج آبان ماه ۱۳۳۶ خواهد بود.

۴- پیشنهادات واصله درساعت ۱۰ صبح روز دوشنبه ۶ آبان ماه ۳۶ دراداره کل امور شهرداریها بازوقرائت خواهد شد وحضور پیشنهاددهندگان در جلسه مزبور آزاد است.

۵- شرکت کنندگان بایستی ۵ درصد مبلغ پیشنهادی را بحساب سپرده شماره ۱۳۹۶ اداره کل امور شهرداریها بانك ملی پرداخته و فیش بانکی آنرا ضمیمه پیشنهاد خود بنمایند وبااینکه چك تضمین شده وباضمانت نامه بانکی ازیکی ازبانکهای مجاز بمدت سه ماه ضمیمه پیشنهاد خود بنمایند.

۶- به پیشنهاداتیکه بعداز موعد مقرر واصل گردد ویا فاقد سپرده ویا مشروط وناقص باشد ترتیب اثر داده نمیشود.

۷- هزینه چاپ آگهی وعوارض ومالیات و حق الثبت وحق التحریر وغیره بطور کلی بعهده پیمانکار است.

آ-۲۱۶۲۸ شهردار تروجرد

آگهی دعوت صاحبان سهام

مجمع عمومی فوق العاده صاحبان سهام شرکت سهامی چرم سازی پارس در پنجشنبه دوم آبانماه ۱۳۳۶ درمحل شرکت تشکیل خواهد شد ازصاحبان سهم دعوت میشود بارعایت مقررات اساسنامه درمجمع مذکور حضور بهمرسانند

دستور:

تغییر بعضی از مواد اساسنامه آ-۱۵۶۷۷ هیئت مدیره

آگهی های تسلیت

دوست عزیزم آقای ابوطالب میرافضلی درمصیبت وارده فوت عموی مهربان امیدوارم صابر بوده ضمنا خدمت ابوی گرامتان جناب آقای فضل الله میرافضلی که خدای تعالی وجودشانرا محفوظ دارد تسلیت عرض مینماند.

آ - ۱۵۶۱۷ علی نعمت الهی

با کمال تاثر درگذشت ناگهانی آقای محمدعلی نعمتی را بهتمام بازماندگان آن مرحوم تسلیت عرض مینمائیم.

علی اکبر دانش پرور - حاج علی اوسط حیدری
حسین حیدری - محمد رضا حیدری آ-۱۵۵۹۳

مصیبت وارده را بخانواده محترم سوادکوهی بویژه سرکار سروان خدابار سوادکوهی تسلیت عرض مینمائیم. آ-۱۵۶۲۷

سرهنگ دکتر رضا پروانه - ضیاء نصیری آزاد

ورزشکاران باشگاه ورزشی سپه با نهایت تاسف و تاثر مصیبت وارده رابخانواده‌های آل موسوی مخصوصا بهمکار ارجمند جناب آقای نادعلی قاسمی تسلیت میگویند. از طرف باشگاه ورزشی سپه

آ-۱۵۹۹۹ ابوالقاسم طربی - رمضان مزارلو

بانهایت تأسف درگذشت مرحوم آقای حاجی اسماعیل ابیکچی را به عموم بازماندگان آن مرحوم بخصوص خانواده‌های محترم ابیکچی تسلیت و ازخداوند متعال آمرزش ومغفرت برای آن مرحوم خواستاریم.

آ-۱۵۵۹۵ شرکت بازرگانی ارومچی

سرکار سرگرد معتمدی

درگذشت فقید سعید مادربزرگ آن خانواده محترم را بحضور خانم والده معظم و سرکار صمیمانه تسلیت عرض میکنیم.

آ-۱۵۶۵۳ سرتیپ محمد حسین انصاری و بانو

فوت مرحوم حاج اسدالله بزرگ خاندان میرافضلی را بخانواده آنمرحوم مخصوصاً آقای محمود میرافضلی وآقای کشاورز تسلیت عرض مینمائیم

آ-۱۵۶۵۷ بصام - یزدیان

جناب آقای مهندس ملجائی

کارگران کارخانه قند کرج ازحادثه مولمه درگذشت ابوی گرامتان بی نهایت متاثر بوده ومراتب همدردی خودرا بحضورت تقدیم وبعموم بازماندگان آن مرحوم تسلیت عرض مینمایند. آ-۱۵۶۶۳

نماینده کارگران کارخانه قند کرج- بهمن سرتیپ زاده

کارمندان حسابداری کارخانه قند کرج با کمال تاسف وتاثر مصیبت وارده رابخانواده محترم ملجائی مخصوصا جناب آقای مهندس ملجائی رئیس کارخانه قند کرج تسلیت عرض بقاء عمر وعزت آن خانواده گرامی را ازخداوند متعال مسئلت مینمایند. آ-۱۵۶۸۷

فاضل نور- هنربخش- میرسعیدی- رمزی- بهنام تنها- میرشکاری- مرتضوی- وصالی- افشار- میرمهدی

جناب آقای فتح الله سوادکوهی

بااظهار تاسف مصیبت وارده را بجنابعالی وعموم مستگان تسلیت عرض مینمائیم.

آ-۱۴۶۹۱ مهندس معتمد و بانو

مصیبت وارده را بخاندان محترم ریاضی بخصوص بآقای حسین ریاضی تسلیت عرض مینمایند آ-۱۵۶۹۵ کارکنان دبستان بهزاد

اطلاعات

بنام محمدرضا شاه پهلوی
وتهران دو خیابان در آنکارا نامگذاری شد

گزارش رادیو آنکارا حاکی است که امروز در نزدیکی سفارت شاهنشاهی ایران در ترکیه مراسم نامگذاری دو خیابان انجام شد.

یکی از این خیابانها بنام نامی اعلیحضرت محمدرضاشاه پهلوی شاهنشاه ایران ودیگری خیابان تهران نام دارد.

شرفیابی سردبیر نیوزویك

آقای ارنست لك لیندلی رئیس شعبه مجله نیوزویك در واشنگتن که پریروز بتهران وارد شده است قبل از ظهر امروز در کاخ سعدآباد بحضور شاهنشاه شرفیاب شد وبعدبا آقای علاء نخست وزیر ملاقات کرد. وی صبح امروز با آقای دکتر اقبال نخست وزیر ملاقات کرد.

بازگشت وزیر کشاورزی از مشهد

آقای سرتیپ اخوی وزیر کشاورزی که برای افتتاح آموزشگاه عالی جنگل بکرگان واز آنجا بجنوب رفته مشهد وسرخس عزیمت کرده بود دیشب بتهران باز گشت.

وزیر کشاورزی در مسافرت بمشهد در شورای کشاورزی این شهر شرکت کرده ودر ضمن آن بتقاضاهای شورای مزبور شخصا رسیدگی کرده است وزیر کشاورزی امروز در دفتر خود حاضر شده ومشغول بکار گردید.

رسیدگی بمطالبات ایران از آلمان

جلسات کمیسیون مربوط برسیدگی مطالبات ایران در آلمان راجع به زمان جنگ مشغول بررسی پرونده های موسسات دولتی وبازرگانان میباشد وپس از اتمام کار یك هیئت پنجنفری برای مذاکره با مقامات آلمان عازم آن کشور خواهد شد.

این هیئت عبارت هستند از آقایان منوچهر نیك پی بعنوان ریاست کمیسیون از طرف وزارت دارائی سمیعی وبرخوردار نمایندگان بانکملی ایران حسن کاویانی از طرف بنگاه مستقل تصفیه اعتبارات صنعتی و اسکندانی بنمایندگی از طرف آقای نخست وزیر.

ظرفیت تولید کارخانه آجر نسوز به پنج برابر افزایش پیدا میکند

براثر ازدیاد مصرف آجر نسوز در کارخانه های فلزکاری وغیره کارخانه آجر نسوز امین آباد توسعه خواهد یافت و ظرفیت روزانه آن پنج برابر افزایش داده میشود

قیمت هر کیلو آجر نسوز در حال حاضر ۲۰ ریال میباشد وظرفیت کارخانه از روزی پنج هزار کیلو به ۲۵ هزار کیلو افزایش میابد.

در حال حاضر بواسطه مصرف زیاد و کمی میزان تولید کمبود آجر نسوز مورد نیاز از خارج کشور وارد میشود.

بقرار اطلاع از طرف شرکت مصالح ساختمانی سازمان برنامه دفترچه مشخصات توسعه این کارخانه جهت تهیه ماشین آلات مورد لزوم در دست تهیه است م بزودی خرید وسائل این کارخانه بمناقصه گذاشته خواهد شد

این کارخانه ظرف سه سال تکمیل وبا ظرفیت ۲۵ تن در روز آماده بهره‌برداری میگردد

اعتبار مورد لزوم برای اجرای این برنامه تامین گردیده است

قسمت دوم داستان ۲۰ هزار فرسنگ زیر دریا که فیلم جالب آن در سینمای بزرگ سعدی نمایش داده میشود، در شماره امروز چاپ شده است

مراسم جشن مهرگان در پیشگاه اعلیحضرت

بقیه از صفحه اول

مقابل تالار از اتومبیل سلطنتی پیاده شدند و کارد سلطنتی مراسم احترام را بعمل آورد و در این موقع پرچم سلطنتی بر فراز تالار فرهنگ باهتزاز در آمد.

وزیر فرهنگ خبر مقدم گفت و اعلیحضرتین بلافاصله بمحوطه باغ دبیرستان برای مشاهده نمایشگاه تعلیم و تربیت تشریف فرما شدند و در حدود نیمساعت از غرفه های مختلف نمایشگاه که مظهر فعالیت یکساله فرهنگی و همچنین برنامه آینده فرهنگ بود بازدید فرمودند.

در هر قسمت از طرف وزیر فرهنگ و رئیس اداره مربوطه توضیحات کافی بعرض میرسید و بسئوالات اعلیحضرتین جواب مقتضی داده میشد.

شاهنشاه از ترقی سطح فرهنگ و تعمیم وسایل آموزش و پرورش که در این نمایشگاه نشان داده میشد ابراز خرسندی فرمودند.

تشریف فرمائی به تالار

ساعت چهار و نیم بعد از ظهر اعلیحضرتین به تالار تشریف آوردند در این هنگام حضار قیام نمودند و سلام شاهنشاهی نواخته شد و باین ترتیب برنامه جشن آغاز گردید و لحظه‌ای بعد سرود مهرگان وسرود دانش بوسیله دانش آموزان مدارس تهران خوانده شد.

گزارش وزیر فرهنگ

سپس آقای دکتر مهران وزیر فرهنگ گزارش مفصل سالیانه فرهنگ را بعرض رسانید، در این گزارش اقدامات یکساله فرهنگ، توسعه مدارس مبارزه با بیسوادی اصلاح برنامه ها، افزایش محصلین پیشرفت تعلیمات حرفه‌ای فنی و کشاورزی تشریح شده بود. وزیر فرهنگ معروض داشت:

نتیجه فعالیتهای سال گذشته نسبت سال پیش از آن بمراتب رضایتبخش تر است وقسمت های عمده‌ای از آنچه که در گزارش سال قبل بعنوان برنامه وهدف وزارت فرهنگ بعرض رسیده هم اکنون بمرحله حصول وعمل در آمده واز جمله درباره سه مسئله اساسی که عبارت از برنامه و کتاب ومعلم باشد موفقیتهای شایانی حاصل گردیده است.

آنگاه وزیر فرهنگ خلاصه‌ای از این موفقیتها را در هر زمینه بعرض رساند ودر خاتمه ضمن اشاره باین موضوع که حصول هر گونه موفقیتی مرهون خدمات صمیمانه عموم معلمین و فرهنگیان است افزود که فرهنگیان در این روز عهد و میثاق خود را در راه عظمت نام ایران تجدید مینمایند.

بعد از گزارش وزیر فرهنگ از طرف هنر های زیبا فیلم فعالیت های فرهنگی نمایش داده شد وسپس سرود مبارزه با بیسوادی وهمچنین برنامه موسیقی بوسیله ارکستر شماره ٤ اداره کل هنر های زیبای کشور اجرا گردید.

توزیع جوائز

آنگاه برنامه توزیع جوائز آغاز گردید.

شاگردان اول دختر و پسر به ترتیب حضور اعلیحضرتین شرفیاب شدند آقای دکتر مهران جوائز پسران را حضور اعلیحضرت همایونی وجوائز دختران را بعلیاحضرت تقدیم نمود و ترتیب شاگردان اول موفق باخذ مدال ودریافت جوائز خود از دست اعلیحضرتین شدند.

بعد از توزیع جوائز اعلیحضرتین به ترتیبی که تشریف فرما شده بودند بکاخ سلطنتی معاودت فرمودند.

سپس حضار نمایشگاه فعالیتهای فرهنگی را بازدید کردند و از آنها پذیرائی بعمل آمد و مقارن ساعت ۸ بعد از ظهر مراسم پایان یافت

علیاحضرت ملکه مدال یکی از شاگردان اول را اعطاء میفرمایند

نقشه جاده سوم بمجلس شورایملی تقدیم میشود

چون ضمن مذاکرات دیروز مجلس شورایملی درباره لایحه تمدید قانون جاده سوم: از وزارت کشور خواسته شد که نقشه جاده سوم ضمیمه لایحه تمدید بشود امروز خبرنگار ما در این باره با آقای دکتر صدر معاون پارلمانی وزارت کشور تماس گرفت وآقای دکتر صدر اظهار داشت در موقع طرح لایحه تمدید قانون جاده سوم نقشه جاده مزبور نیز تقدیم مجلس خواهد گردید.

هرانی با این شرایط امتیاز شربتش را واگذار میکند
اگر هراتی پیروز شود
درد دل آب
یك فانتزی انتقادی ومشغول کننده
این زن مرا برای شوهرش خواستگاری کرد
از خاطرات خانم ملوك ضرابی
نامزدم یا برادرم
داستانی که تا آخرین لحظه خواننده را در حال اشتیاق وانتظار نگهمیدارد
مهمانی در آسمانها
این مهمانداران زیبا و مهربان فقط برفراز ابرها از مهمانان خود پذیرائی میکنند وشما
یك روز مهمان آنان خواهید بود
بعلاوه ٤٠ مطلب تفریحی وفکاهی وجالب مطالب این شماره
روشنفکر
وانتشکیل میدهد
این شماره روشنفکر کل سرسبد مطبوعات است

یك سرگذشت هیجان انگیز ملی
زندگی رستم دستان
بطور مصور از این هفته در اطلاعات هفتگی منتشر میشود
این اولین داستان مصوری است که از شاهنامه فردوسی در مطبوعات ایران منتشر میشود

باطلاع گاراژداران و کارخانجات چوب بری وانبارداران میرساند مقداری زمین
بر جاده اسفالته جنوبی کرج (از دروازه قزوین) بقطعات بزرگ
با آب وبرق بفروش میرسد طالبین به تلفن ٤٢٣٧٩ مراجعه فرمائید
آ-٢١٦٣٤ «تبلیغات وکا»

برندگان جوایز بلیطهای شرطبندی
باشگاه سوارکاران باطلاع علاقمندان میرساند:
مقدار جایزه‌ای که هر یك از شماره های ده گانه بلیطهای شرطبندی سری ۳۵۵ که در ساعت ٤ بعدازظهر امروز قرعه کشی میشود، تعلق میگیرد بقرار زیر میباشد:

کلیه بلیط های شماره	(صفر)	هر کدام	٤٠	ریال
« «	(یك)	«	٥٥	ریال
« «	(دو)	«	٦٠	ریال
« «	(سه)	«	٤٥	ریال
« «	(چهار)	«	۳۰	ریال
« «	(پنج)	«	۱۲۰	ریال
« «	(شش)	«	٥٠	ریال
« «	(هفت)	«	۳٥	ریال
« «	(هشت)	«	٤٠	ریال
« «	(نه)	«	٤٥	ریال

آ-٢١٧٠٦ ظهر چهارشنبه ۱۷ مهر ۱۳۳٦

قابل توجه مسافرین محترم اصفهان
بزودی هتل اصفهان واقع در میدان ٢٤ اسفند اصفهان که مجهز بکاملترین وسائل آسایش ودستگاه حرارت مرکزی میباشد بمدیریت متخصصین آلمانی افتتاح میشود.
آ-٢٠٣٨٤ ۷-۱۰

سپید و سیاه
همه منتظرند که روز جمعه فرا رسد روز جمعه بجامعه مطبوعاتی ایران باید تبریك گفت چون تحول و جنبشی را که مجله سپید وسیاه شروع کرده در تاریخ مطبوعات اعجاب انگیز است.
سپید و سیاه
یعنی فردیك ترین دوست وفادار که روز جمعه با میمنت قدم بخانه شما میگذارد
آ-٢١٦٠٦

چینی مسعود
آ-٢١٤٩٦

تودیع
چون عازم آمریکا هستم از فامیل و دوستان گرامی که بزیارتشان موفق نشده‌ام بدین وسیله خداحافظی نموده وازخداوند متعال توفیق همراه خواهانم
هوشنك صدری
آ-١٥٦٨٩

فروفرو
بزودی در دو سینمای درجه اول پایتخت
آ-٢١٧١٢ «طوطی»

به یك دوشیزه
ما بانوی ماشین نویس فارسی احتیاج فوری است کسانیکه ماشین نویسی لاتین بدانند مقدم خواهند بود.
داوطلبین به تلفن ۳٦٧۱۳ مراجعه نمایند.
آ-٢١٦٥٦

تلخ وشیرین
سه شنبه ها منتشر میشود
آ-٢١٦١٨

دو گذرنامه آمریکائی
(۱) شماره ٥١٤١٣ مورخ ۱۲ دسمبر ۱۹٥۲ صادره از سفارت انسیسکو و (۲) شماره ٥٢٤٨ مورخ ماه اگست ۱۹٥۷ صادره از سفارت آمریکا تهران متعلق به آقای هارولد ماروین هوارد مفقود گردیده از یابندگان درخواست میشود گذرنامه ها را بشرکت ساختمانی بین المللی مورسن کنودسن واقع در خیابان شاه اول کوچه رازی- (بهرامی سابق) تسلیم نموده ومژده گانی خود را دریافت دارند.
۱-۳ آ-٢١٦٧٨

اتوبوس
دو دستگاه اتوبوس لیلاند ۳۸ نفر نشسته دوشکهای ابری هفت حلقه طابر نو موتور تضمین شده بقیمت سی هزار تومان نقد واقساط بفروش میرسد
اول خیابان سعدی دفتر ساعتچی
تلفن ۳۸۰۳٥ آ-١٥٥٩٧

یکباب خانه
در بهترین نقطه شهر مجهز به تلفن و برق دارای ۱۰ اطاق و گاراژ برهن تصرف داده میشود قیمت ٤٠٠٠٠٠ ریال به تلفن ۳۳۳۳٦ مراجعه شود
۲-۲ آ-٢١٦٢٦

شرکت دنته - سرای امیر
تلفن: ۲۳۲۹۷ و ۲٤۷۱۷
آ-٢٠٦٨٦ ۳-٦

من یکساعت در لشکر دوزرهی با سروان عباسی مذاکره کردم
عصر شنبه برای اولین بار مجله امید ایران را از این مذاکرات رازفاش میکند
فراموش نکنید که هفته آینده امید ایران در تهران عصر شنبه منتشر میشود
آ-٢١٦٠٢ ۱-۲

دفتر وکالت خداداد-صابر
سرای شمس (جدیدالبنا) جنب سرای سعدی در خیابان بوذرجمهری طبقه سوم انتقال یافت، وقت پذیرائی از ۸ الی ۸ بعد از ظهر- تلفن دفتر ۲۷٤۲۷ منزل ۲۷٦۷۸
آ-١٥٣٣٨ ۲-۲

beluguette
بلوگت
بمحل زمستانی درخیابان فیشرآباد شماره ٦۳ منتقل وازشنبه ۳۰ مهر ماه از مشتریان محترم پذیرائی میشود
ارکستر دون مارینو بار رتو
آ-٢١٤٣٠ ۲-۲

نماینده انحصاری سرای رازی
تلفن ۳۳٤٥۲

نظریه کسانیکه در این دوروزه فیلم لاله صحرائی دوبله فارسی را در سینما دنیا دیده‌اند:

«سوژه فیلم بسیار تازه وبدیع بود، من حقیقتاً از تماشای آن سیار لذت بردم زیرا این فیلم از محیط تحصیلی من تهیه شده بود
یك محصل دبیرستان

«لاله صحرائی واقعاً یك فیلم دیدنی وتفریحی کاملی است ومخصوصاً بازی هنرمندانه هنرپیشگان زیبای آن بیشتر از هر چیز دیگر مرا تحت تأثیر قرار داد»
یك هنرپیشه تئاتر

«یك فیلم فوق العاده کمدی ونشاط انگیز که خستگی روزانه مرا به نحو احسن از تنم خارج ساخت»
یك کارمند بانك

«فیلم لاله صحرائی علاوه براینکه دارای سوژه نوبل ومسرت انگیزی است بطرز ماهرانه‌ای نیز بزبان فارسی با بیان شیرینی دوبله شده است»
یك خبرنگار روزنامه

بنابراین تصور میرود لاله صحرائی که بزرگترین و پرارزش ترین فیلم کمدی وانتقادی امسال است بالاترین موفقیت را در تهران کسب کند

لاله صحرائی
دوبله فارسی- برنامه امشب سینما دنیا
آ-٢١٦٠٠ «کانون طوطی»

نمایش (پرفسور سوسول) فقط چند شب دیگر درمحل تابستانی ادامه خواهد داشت
محل تابستانی تآتر تهران
شروع ۸ و نیم بعدازظهر
اکهار راکرس
آ-٢١٦٣٠ ۱-۲