اطلاعات

سال بیست و نهم شماره ۲۹۱۸ — یك شنبه پنجم مهر ماه ۱۳۱۵ — قیمت یك ریال

تشریف فرمائی

علیاحضرت ملکه

به بیمارستان زنان و کودکان

ساعت شش بعد ازظهر روز گذشته موکب علیاحضرت ملکه‌ایران به بیمارستان زنان و کودکان نزول اجلال فرمودند ، آقای دکتر مؤدب نفیسی پیشکار والاحضرت همایون ولایت عهد در التزام رکاب بودند .

علیاحضرت ملکه پس از تشریف فرمائی به بیمارستان ، بازدید شعبات بیمارستان پرداختند .

در همین موقع آقای دکتر فلانی رئیس کل بهداشت و آقای دکتر بختیار رئیس وجراح بیمارستان زنان و کودکان تشرف حاصل نموده و برای توضیحات‌لازمه در هرقسمتی جزء ملتزمین قرار گرفتند .

علیاحضرت ملکه بدوا تالار بیمارستان را بازدید وهریك ازمرضا را مشمول عواطف‌خسروانه قرار داده جویای احوال یکایك آنها شدند .

شعبات‌مختلفه بیمارستان و دانشکده قابلگی که عدهٔ از بانوان در آن‌جا به‌آموختن فن‌قابلگی اشتغال‌دارند ، و همچنین دار التجزیه و بیمارستان واطاق عمل همه از نظر علیا حضرت ملکه گذشت

✿✿✿

علیاحضرت ملکه ، قسمت آشپزخانه‌بیمارستان را مورد توجه قرار دادند و ترتیب غذای مرضی‌را استعلام فرمودند و توضیحات‌لازم عرض‌ایشان رسید

دربیمارستان زنان و کودکان یك دانش‌پایه (کلاس)مخصوص‌جهة آموختن‌فن‌پرستاری‌وجود دارد

علیاحضرت ملکه هنگام بازدید دانش‌پایه مذکور ابراز مسرت وخاطرنشان فرمودند که :

« پرستار یکی از حوائج اساسی هر بیمارستان و بهداشت عمومی بوده وبواسطه‌اهمیت‌زیادی که‌درمعالجه مرضی دارد بایستی به توسعه آموزش پرستاران توجه بیشتری مبذول گردد»

علیا حضرت ملکه در هر قسمتی از شعب بیمارستان توجه کارکنان بیمارستان را معطوف به تامین آسایش وراحتی مرضا می‌فرمودند که بیش‌از پیش دقت وتوجه درمداوا ومعالجه آنها بعمل‌آورند و هنگام تشریف فرمائی برای مراجعت از وضع بیمارستان وانتظام امور داخلی ومرتب بودن کارهای آن موسسه اظهار رضایت فرموده و آقای دکتر بختیار رئیس بیمارستان وتمام کارکنان موسسه را مشمول مراحم خود قرار دادند ومبلغی هم بعنوان انعام برای مستخدمین بیمارستان مرحمت فرمودند

وچون‌عدهٔ زیادی از مردم ازتشریف‌فرمائی علیا حضرت‌ملکه آگاه‌شده بودند دربیرون بیمارستان جمعیت زیادی ایستاده وهنگام مراجعت ، موکب علیا حضرت ملکه را با صمیمیت وشعف‌زیاد بدرقه کردند و تا مدتی کف می‌زدندو احساسات شایانی ابراز می نمودند .

✿✿✿

توجهات مخصوصی که علیاحضرت‌ملکه‌نسبت بمؤسسات بهداشت کشور ابراز و پیوسته مؤسسات مزبور را بررسی فرموده و مراقبت شایانی مبذول می فرمایند مورد سپاسگذاری عموم‌ملت‌ایران‌می‌باشد

اینگونه تفقدات عالیه وتوجه بحال بیماران وموسساتی که موجبات‌آسایش مرضی‌رافراهم‌می‌سازند بدون‌شك‌تاثیرات نیکووعمیقی نه فقط‌درقلوب بیماران داردبلکه درقلوب‌عموم افرادملت ایران نیز تاثیری عمیق جا می گذارد

دکتر جهانشاه صالح

مطب خودرابه‌خیابان پهلوی چهارراه قصر(درسند دکتر افشار)انتقال داده است

نمره تلفن جدید ۱۰۱۳

نمره‌اعلان ۲۹۵۱ — ۳-۱۰

ماشین نویس

یك نفر ماشین نویس فارسی مورداحتیاج می باشد ـ داو طلبان به دفتر شرکت صادرات بوداعیان و شرکاء واقع در خیابان ناصر خسرو مقابل بانك عثمانی مراجعه نمایند ۲ — ۲

در جشن آئین گشایش دبستانهای تجریش

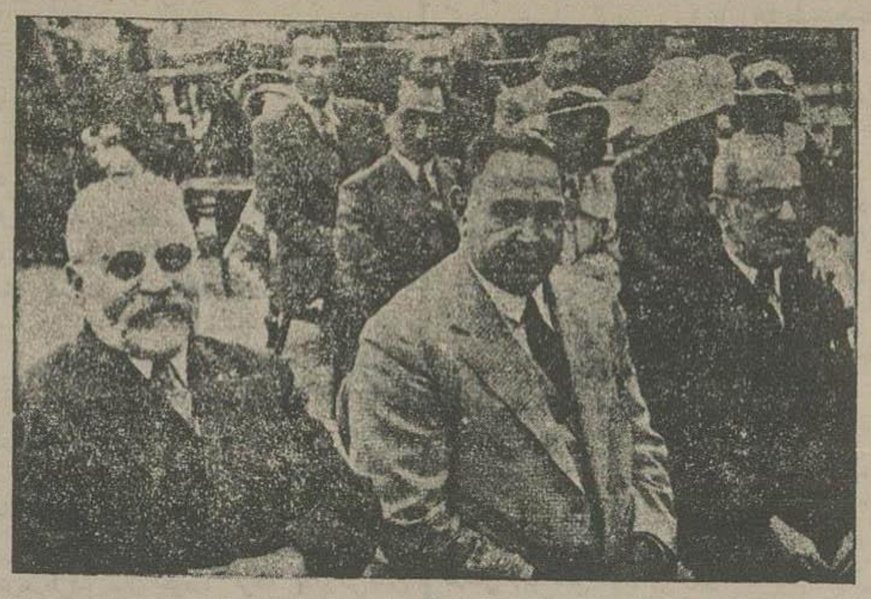

نطق آقای وزیر معارف

هنگامی که مدعوین برای توزیع گواهی نامه ها در طالار کنفرانس دبستان حضور یافتند آقای‌وزیر معارف‌پشت میز خطابه‌رفته پس ازاظهار تشکر وامتنان‌از حضار که درجشن‌شرکت کرده بودند بیانات‌جالب‌توجهی نمودند که‌خلاصهٔ آن‌ذیلادرج‌می‌شود:

برای اهالی‌شمیران که تا کنون درپناه‌امن و آسایش تنها از طبیعت زیبای کوهستان برخوردار بودند افتتاح این دبستان چیز تازه ایست واز این پس علاوه بر استفاده از هوای لطیف البرز از معانی لطیف علم و دانش نیز بهره ورخواهند شد و در پرتو علم لطایف و زیبائی ها را بهتر و بهمان نحو که هست ادراك خواهند کرد

این عمارت را که اکنون باین شکوه و جلال ملاحظه می فرمائید در اوایل تابستان شبیه یك تل خاکی بوده و هفتاد و چند سال از عمر بنای آن می گذشت نزدیك بود که‌بکلی در و دیوار و طاق و ایوانش فرو ریخته یکباره از حیز انتفاع ساقط گردد.

وزارت‌معارف‌از لحاظ آنکه این‌عمارت‌در بهترین نقاط ییلاقی بنا شده و از حیث اسلوب ساختمانی‌و گچ‌بری‌های ظریف‌نیز دارای کمال‌اهمیت بود ازپیشگاه همایونی استدعا نمود که‌اجازه فرمایند عمارت برای مؤسسات تابستانی معارف‌اختصاص‌یابد.

این استدعا مقبول افتاد وفورا وزارت‌معارف در صدد اصلاح و تعمیر آن برآمد و اینك‌بعداز چند ماه باین صورت زیبا در آمده است که‌در مرحله اول اطفال دبستانهای مختلط ذکور واناث تجریش ازآن‌بهره‌ور خواهندشد.

آقای‌وزیرمعارف‌پس‌ازآنکه‌شرحی‌ازتشکیلات کنونی این‌دبستان توضیح‌دادند اضافه نمودند که:

چون محوطهٔ این بنا بسیار وسیع و گنجایش آن زیاد است وزارت معارف قناعت نمی کند که تنها آنرا محل دو دبستان قرار دهد بلکه مصمم است در آتیه دبیرستانی نیز در این محوطه‌تاسیس نماید و در حوضخانهٔ عمارت که در گچ بری‌های طاق آن استادی و مهارت کاملی بکار برده شده کتابخانهٔ تابستانی دایر کند و قرار است‌شهرداری زمینی که‌مدخل‌این عمارت‌را بخیابان متصل می‌سازد ببلوارزیبائی‌تبدیل‌نماید تا برای‌اهالی شهر که ییلاق می آیندیکمر ازعلمی‌وتفرجگاه آبرومندتابستانی باشد.

وسایل کارامروز ازهرجهت درظل توجهات اعلیحضرت همایون شاهنشاهی برای‌ما فراهم و آماده گردیده راه سعادت از هر گوشه و کنار برای افراد این کشور باز شده است . همهٔ ما از خرد و بزرك مدیونیم که همواره در در گاه این قائد نامور و توانا سپاسگزاری نمائیم . شاهنشاه بزرك‌ماسر رشته کامرانی و کامیابی را بدست ما داده و ما را براه سعادت و اقبال آورده . ماباید فرصت را غنیمت بشماریم و برای رسیدن بشاهد مقصود گامها را بلند تر برداریم و چنانکه عزم و اراده و مرام ملوکانه ایشان است اطفالمان رالایق و برومند و پرهیز کار تربیت کنیم و مخصوصاً دانش آموزانی که در اینجا صف کشیده اند سعی کنند که جز در راه علم و دانش قدم نزنند و دامن پرهیزکاری‌هرگزازدست ندهندو این‌شعرشیخ را همواره نصب العین قراردهند که‌فرموده است :

پرهیزکار باش که دادار روز گار
فردوس جای مردم پرهیز کار کرد

خانم بدر الزمان صابری مدیره دبستان دختران تجریش هنگام ایراد نطق

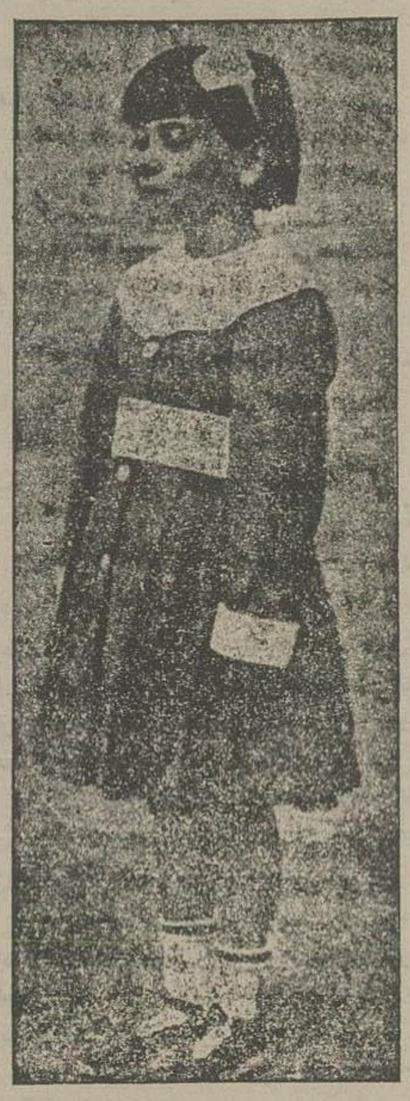

کوچکترین شاگرد دبستان دختران تجریش گیتی خانم صمصامی ـ درحال صحبت‌جلوی‌مدعوین خطابه‌گیتی خانم صمصامی

چه‌خوش‌باشد که‌بعدازا نتظاری ✿ بامیدی‌رسدامیدواری
چقدرخوشوقت وسعادتمندیم مادختران‌تجریش که‌در سایه اعلیحضرت همایون شاهنشاهی بجادهٔ تمدن قدم گذارده وبهترین‌راه‌ترقی رامی‌پیمائیم‌این‌بنده‌بازبان قاصرخودازطرف کلیه‌شاگردان‌این‌دبستان‌سپاسگذاری بی پایان خودرابه آن‌استان مقدس تقدیم‌وبقای عمر اعلیحضرت‌همایون‌شاهنشاهی‌را ازخداوندخواستاریم

عید بزرك کلیمیان و اجرای مراسم مذهبی

دیروز که‌روز عید بزرك مذهبی (روزهٔ بزرك) ملت بنی اسرائیل بود عموم افراد این ملت در نماز خانه های خود مشغول عبادت بوده اند وازآغاز شروع بعبادت تا خاتمهٔ آن که متجاوز از۲٤ ساعت است چهاربار نماز مخصوص جماعت خوانده ودر پایان آن باتشریفات خاص اعلیحضرت همایون شاهنشاهی و خانوادهٔ سلطنتی رادعا کردند وبعد ازهر دعا گروهی ازدانش آموزان کلیمی درعقب صندوق های کتاب توراة بطوری که‌در این گراور دیده می‌شود ودر حالی که‌شال بگردن انداخته بودند صف می کشیدند و سرود شاهنشاهی را با کمال طمانینه و وقار و قیام و احترام حضار میسرودند .

آگاهی

شرکت سهامی صادرات کل خشکبار ایران راجع به برگه زرد آلو تصمیم‌ذیل‌را اتخاذ کرده باطلاع عموم میرساند

اشخاص و موسساتیکه قبل از تشکیل شرکت کل برگه زرد آلو خریداری کرده با تصدیق شرکت های‌ناحیه‌ای‌تا پانزدهم شهریور موجود داشته وصورت داده اند هرآینهٔ مایل فروش به شرکت هستند مظنه که ذیلا تعیین می شود به علاوه صدی پانزده فروخته وحهش را دریافت نمایند :

برگه کالیفرنی آذربایجان نمره اول درجعبه های ۱۲ کیلونیمی و ۱٦ کیلوئی با لفاف نوتحویل پل جلفا هرصد کیلو ۳۲۰ ریال

برگه کالیفرنی آذربایجان نمره دوم در جعبه های ۱۲ کیلونیمی و ۱٦ کیلوئی بالفاف نو تحویل پل‌جلفا هرصد کیلو ۲٤۰ ریال

برگه کالیفرنی شاهرود نمره اول در جعبه های ۱۲ کیلونیمی و۱٦ کیلوئی بالفاف نو تحویل انبار کشتی پهلوی یا بندر گز هر صد کیلو ۲٦۰ ریال

برگه کالیفرنی شاهرود نمره دوم در جعبه های ۱۲ کیلونیمی و۱٦ کیلوئی با لفاف نو تحویل انبار کشتی پهلوی یابندر گز هرصد کیلو ۱۹۵ ریال

چنانچه بخواهند خودشان صادر نمایند صدی ۱۵ ازروی قیمت های فوق بشرکت کل داده اجازه صدور بگیرند

برای اینکه از سوء استفاده بعضی اشخاص جلو گیری شود هر آینه برگه پیشنهاد شده برای فروش مطابق رقم بندی «ستاندارت» (شرکت دز نیاید جنس وسط قاتی شده باهمه وسط باشد شرکت حق دارد صدی پانزده از روی قیمت تعیین شده گرفته با اجازه صدور واگذار به خود صاحب مال بنماید .

۱-۳ نمره اعلان ۳۰۵۵ — **شرکت سهامی صادرات کل خشکبار ایران**

اعلان مناقصه

از طرف کنسرسیوم کامپساکس

(تشکیلات ساختمانی راه آهن ایران)

راجع به تهیه ونصب تاسیسات‌ذیل در ایستگاه طهران

۱ ـ دستگاه مرکزی برق برای ۲٤ ولت باجریان مستقیم
۲ ـ تاسیسات تلفون خودکار
۳ ـ تاسیسات ساعت‌های برقی
٤ ـ تاسیسات ضامن برقی‌جهة دوراهی های‌عمده

کنسرسیوم کامپساکس بمایندگی ازطرف وزارت طرق مناقصه فوق‌را اعلان می‌نماید

اشخاص ذی‌علاقه می‌توانند اسناد مربوطه به‌این مناقصه‌را از دارالانشای کامپساکس خیابان انستیتوپاستور نمره ۲۵ درمقابل ۲۰۰ ریال دریافت دارند

چنانچه بعد از تمام شدن اسنادی که فعلا تهیه شده‌است از اشخاص احتیاج باسنادمذکور داشته باشند سه‌روز وقت برای تهیه اسناد جدید لازم‌خواهد بود.

پیشنهادها بایستی منتهی تا تاریخ (٤ آذرماه ۱۳۱۵ (۲۵ نوامبر ۱۹۳٦)ساعت‌ده‌صبح [illegible] داخل گردد وقرائت آنها درهمان روز باحضورپیشنهاددهندگان که مایل بحضور باشند بعمل خواهد آمد

نمره‌اعلان ۳۰۵۷ — ۱-۲ — **کنسرسیوم کامپساکس**

مؤسسه کامپساکس

برای شعبه بهداشت ساختمان راه آهن محتاج بچند نفر طبیب و جراح دیپلمه و آماده است که برای خط ساختمانی جنوب باحقوق مناسب استخدام می‌شوند .

داو طلبین بشعبه بهداشت این مؤسسه بامدارك تحصیلی خود مراجعه فرمایند .

نمره‌اعلان ۳۰۵٤

مسائل اجتماعی

افتادگی

این یکی از صفاتی است که فقط مولود طرز تربیت می‌باشد و ابدا مربوط بغریزه ووراثت اخلاقی نیست.

بچه ها و خورد سالان تحت تاثیر عرف و عادت و طرز تربیت میزان کم روئی یا حجب وحیای آنها متفاوت می گردد.

من مشکوك نیستم و قطعاشما هم شبهه‌ندارید که عرف وعادت بخودی خود برای آداب‌حدودی را درجماعت رسم می کند که تجاوز از آنحدود خلاف همان آداب بشمار رفته و در نظر عموم ناپسند و بالاخره مرتکب آن محکوم به بی حیائی‌است.

البته این نکته منظور نظر میباشد که‌عادات وآداب هم باختلاف طرزتربیت جماعات ومؤثرات محیط زندگی آنها تفاوت پیدا می کند و ممکن است عملی که در بین دسته و جماعتی خلاف‌ادب باشد در بین جماعت و دستهٔ دیگری عین ادب بشمار برود پس ما وقتی صحبت از آداب‌وعادات می کنیم خصوصیات تربیت و موثرات محیط مختلف را نیز باید در نظر داشته باشیم ولیکن بین دو صفت متمایز فرضاترس و جبن با شرم و حیابایستی تفاوت گذاریم و هر دو را بهم مخلوط کنیم.

ترس و جبن یکی از غرایز فطری‌بشری است،طرز تربیت میتواند این غریزه را انقدرضعیف سازد که اثری از آن در اعمال خارجی یك فرد منعکس نشود ومی‌تواند برعکس آنقدر آنرا نموبدهد که از ملخی هم انسان بترسد. ولی شرم وحیا اینطورنیست شرم وحیارا ماخودمان درخورد سالان پرورش داده و در ذهن آنها حدود آنرا رسم می کنیم.

هیچ بچهٔ را دیده اید که از زمان کودکی شرم و حیا بداند چیست؟ هرگز ندیده اید ولی هر بچهٔ از هر ملتی از همان دوران کودکی علائم ترس درحرکات او منعکس میباشد پس شرم و حیا عبارت از صنعتی است که زائیده عادات و آداب خود مان بوده و باختلاف زمان و مقتضیات هر عصری کیفیات خارجی آن اختلاف پیدا می کند.

حالا می خواهیم بدانیم شرم و حیا یعنی ترسیم حدود این صفت در ذهن یك طفل تا چه اندازه خوب است.

البته تا آن حدی که ادب اجتماع و عادات عالیه قوم اجازه می دهد و بیشتر از آن که منجر بضعف نفس ونا توانی شود افراط و منتهی بیك حالت روحی عصبی می شود که‌غریزهٔ ترس‌بان کمك کرده واز عوامل مهم تأخر و عقب ماندگی یك فرد است.

غریزهٔ ترس وهر غریزهٔ که تحت فشار تربیت خوب واقع شده‌باشد همیشه در درون‌انسان جویای عواملی است که خودرا بروز بدهد یك طفل که از روز اول خجالتی آنهم بحد افراط بار آمد غریزهٔ ترس در او رشد کرده زانوی او در میدان زندگی همواره لرزان و مرتعش و بافدم های سست پیش میرود.

شرم‌وحیاخوبست باحدی که به‌ادب‌نفس وحسن معاشرت و محبوبیت شخص کمك کند وقتی‌افراط در آن شد بدون شك مایه تاخراست واز انجائی که صفت مزبور یك صفتی است که مولودتربیت می باشد بخوبی میتوان بـا مراقبت این صفت را بطور پسندیده در نهاد طفـل غرس نمود و باو مجال داد که مشکلات خود را بپرسد از دیدار اشخاص ناآشنا هراس نکند از چند کلمه حرفی که باو میزنند وحشت ننماید در جواب دادن به سئوالات دیگران خجالت بیخ گلوی اورا نفشارد شجاع باشد ودر عین حال‌مودب صریح‌باشد و در همان‌حال‌بانزاکت

نکته دیگری هم لازم است گفته شود که بین شجاعت اخلاقی و صراحت ادبی و وقاحت و پر روئی باید تفاوت گذاشت وقاحت نقطه مقابـل افراط شرم و حیاست‌همانطوریکه افراط در کم روئی موجب تاخر و عقب ماندگی میشود همینطور هم واله شدید نر وقاحت پسندیده نبوده واز نظر اخلاق فوق العاده مذموم است

در زمان گذشته شاید ضعف نفس‌وناتوانی بمقتضای زمان وعصر خود پسندیده بوده‌اند، لیکن امروز برخلاف اینطور نیست و اقتضای‌زمان حکم می کند که باید اطفال را شجاع صریح وبا ادب بار آورد و باید معتقد بود که نه صراحت گفتار و نه شجاعت اخلاق هیچکدام آنها منافی باشرم و حیا نبوده و شرم و حیا در حدخود از صفاتی استکه موجب محبوبیت و محبوبیت خود یکی از عوامل ترقی شخص محسوب می شود نکته مهم فقط در ترسیم حدود آن در ذهن و روحیه طفل است که افراط در آن که منتهی بضعف نفس و نا توانی گردد نشود ودرعین حال آنقدر هم اهمال ومسامحه روا ندارند که مایه وقاحت گردد

کوناگون

طرز اعدام

درمیان ملل مختلفه

بهترین و معمول ترین طریقه اعدام در هندوستان از قدیم این بوده است که محکومرا دست و پا بسته وزیر فیل میانداختند. بنا بدستور مهاراجه‌ها محکوم را دست‌بسته نزدیك سندان‌بزرك خوابانیده ولی بجای آنکه با تبر گردن بزنند فیل پای خودرا روی کله محکوم میگذارد ومغز اورا بیرون میاورد.

نزد خلفاء عباسی‌طرزاعدام نوع مخصوصی بوده است. گویند که هارون‌الرشید وزیر خودرا در قفس انداخته وامر کرد وی را در بازار بگردانند و درعین حال دخترش را درجلوی چشمانش‌شلاق زده و بی احترامی کنند. وزیری که این نوع اهانت‌رادید اجازه‌داده بود که‌پسرش‌باخواهر پادشاه ازدواج نماید.

وحشی ترین و مخوف ترین طرز اعدام طریقی بودهٔ است که «ایوان‌مخوف» و یطر کبیر انتخاب کرده بودند «ایوان مخوف» پدر هارا مجبور مینموده که پسرهای خودرا یا پسر هارا مجبور میکرده است که پدرهای خودرا تیرباران کنند. طریقه دیگراین بوده‌است که محکومین‌را باچاقو قطعه قطعه‌سازند واین‌نوع‌اعدام از اختراعات خود اوست: گویند یکی از سفراء خارجه که فراموش کرده بود کلاه خودرا درحضور او از سر بردارد کلاهش‌را بامیخ بسرش فرو کوفتند باضافه یکی از شاهزادگان را در ماهی‌تابه سرخ کرد یطر کبیر دارای چهارده اطاق و یا انبار رنج و اعدام بود که اشخاص را در آن اطاقها سیاست میکرد. آورده اند که روزی هزار نفر از کارد مخصوص خودرا بعلت توطئهٔ که برعلیه او کرده بودند اعدام کرد.

طرزاعدام درانگلستان‌درقرون وسطی‌بهمین سختی‌ها بوده است. طریق اعدام این بوده است که محکوم را ابتدا بادار نیمه مرده کرده و بعد اورا بگاری بسته ودر کوچه میکشانیده‌اند وهنوز محکوم تماما جان نداده که امعاء و احشاء وبرا بیرون آورده و سرخ میکرده‌اند. بریدن دست و پا یکنوع مجازات عادی بوده که برای دزدان مقرر بوده است. یکی از چیزهای غریب قرون وسطی این بوده است که چون زنی را بی‌حرمتی می کردند به آن زن حق داده میشد که انتقام کشد زنی که انتقام می کشید با یك تیر کمانی که تیرآن گلوله سربی بود مجهزشده ومرد محکوم هم باچماقی مجهز می‌شد ولی برای آنکه روزها را مساوی کرده باشند مرد را در گودالی که تا کمرش را فرومیگرفت پائین می کردند. در این مجادله زنی که بی‌احترامی دیده بود سعی می کرد متهم‌را با کمان زده وبعد بدن اورا پاره کند مرد هم سعی می کرد که‌سرخودرا بدزدد ودرچاله فروبرد تاازخطر برهد. این‌کار ادامه پیدا می کرد تایکی ازآن دونفر خسته می‌شد وکارانتقام تمام‌میگشت

ازسال ۱۸۸۶ باین‌طرف طرز اعدام در انگلستان اعدام‌درحیاط محبس بوده‌است وتا ۱۸۲۰ زنان معروفه وبدکاررا تازیانه می‌زدند

هزار لیره جایزه بافندگی

جریدهٔ دیلی‌میل ازکلیه مردم انگلیس البته مخصوصا زنان دعوت کرده‌است که‌درمسابقه‌بافندگی شرکت جویند. روزنامه مذکور بخانمی که‌در این مسابقه بافندگی موفق شود هزارلیره یا ۸۰ هزار ریال‌جائزه خواهد داد. باضافه جوائزی دیگر نیز تعیین گردیده‌است.

لوازم آرایش انسان ماقبل تاریخ

جنگجویان ماقبل تاریخ باضافه‌آلات دفاعیه حلقه‌ها واسبابهای زینت بخود آویخته ودرمیان‌افران مباهات داشته‌اند.

در مقابری که ازجنگجویان دو الی سه هزار سال قبل از میلاد پیدا شده نمونه این‌اسبابهای زینت پهلو به‌پهلوی تیر وآلات قتاله نزد مردگان یافت شده‌است.

چند پند وحکمت

۱ ـ استعداد استقامت در مقابل مشکلات یکی از مشخصات انسان برحیوان است.

«ادوارد گلوور»

۲ ـ غالب جنگهای مهم عالم راهمان یك نبرد آخر قطعی کرده‌است. «فوریس»

۳ ـ هیزم خود را خودتان بشکنید واز حرارت آن دودفعه استفاده کنید «هاری‌فورد»

٤ ـ قطارهای مملو ازخیال بسیار خوبست بشرط آنکه مقصد آن معلوم باشد «ریشاردبو گر»

حکایت روزانه — از آثار بلینت ـ والمر

در سالن چینی

نگاه‌عصر یعنی‌موقعی که‌هوا می‌خواست گرك ومیش بشود شخص زرنك و چابکی برای اینکه گردش خودرا طول بدهد باقدمهای سنگین روی پیاده‌رو راه می‌رفت این‌شخص که موسوم‌به(ماتیاس مانورین)بوده وهزاران کار گر درکارخانجات متعدد خود بکار گماشته‌بودازرفتن بخانه‌خود احترازداشت. درحین قدم‌زدن بخود می گفت:

ـ دردنیا سگها هم‌دارای لانه‌ای برای‌خود می باشند.

یکروز پیشتر همین جمله‌را نزد دختر وداماد خودنیز اظهار داشته بود والبته این حرفها ناشی‌از خستگی اعصابش بود که دراثـر حوادث موازنه خودرا ازدست داده‌بودند دختروی درجواب جمله‌سابق الذکرش به‌او گفته‌بود

بابادیگر نمی‌توان تحمیل‌رفتار شمارانموده

درصورتی که‌این مرد بیچاره دخترخودرا بی‌اندازه دوست داشت و بعد ازفوت زنش دردنیا علاقه‌ای بغیراز کار ودختر خویش نداشت امادختر او که هنوز از روحیات عالی پـدر وقلب رقیق ومهربان او که بعداز وقوع حالت عصبانی فـوراً نادم‌می گردید مطلع‌نبود حرف‌های فوق‌را باو گفت دامادش‌هم‌طرف عیال خودرا گرفته بیدرزنش‌چنین گفت:

ـ آری بابا مارته حق‌دارد زندگانی باشما مشکل شده است.

جوان‌بعداز این حرف‌ها باسرش بزن‌خود اشاره‌حرکت دادهردو راه‌افتادند ماتیاس‌پرسید:

ـ کجا میروید؟

:ـ رفقامنتظرماهستند.

ماتیاس مانورین بعد از رفتن آنهـا مادم از عمل خـود شده بـود تمـام شب افکارش متوجه گذشته و عیال متوفی خودش بود اگر او زنده بود اسباب تسلی کامل برای او می‌شد همان شب تصمیم گرفت که من‌بعد قبل ازآمدن بخانـه گردش طولانی در شهر نموده وبدین ترتیب پس از کسب راحتی فکرنزد دختر وداماد خود بیاید و سعی کند که‌آنهارا کمتر از خود برنجاند زیراادامه زندگانی آنها باوی‌خود یك‌مرحمتی‌بوده.

گرچه او بواسطه اینکه دامـادش اطوار مردانه نداشته وآدم لوسی بود چندان ازاوخوشش نمیامد ولی‌ملاحظه اینکه دخترش مارته اورادوست دارد برای خاطردخترش رفتاراورا تحمل می‌نمود.

فردای آن روز موقعی که بخانه‌بر میگشت دسته گل بزرگی باخود آورده بود موقعی که گلفت دررا باز می کرد باتعجب اظهارداشت:

ـ چه گلهای قشنگی است آقا افسوس که خانم کوچولو امشب در شام حاضر نیست.

ـ کجا رفته اند؟

ـ در منزل یکی از رفقاشان دعوت‌بشام دارند.

ـ منزل کدام رفیقشان؟

ـ شخص لاغر اندامی که شما اورادوست ندارید.

ـ آیا خانم کوچولو نگفت که کی بر میگردد؟

ـ نه، فقط گفتند که دیروقت‌خواهیم آمد

ماتیاس بسالن وارد شده بفکر فرو رفته بود واز این طرز رفتار دختر و دامادش عصبانی بود. برای این که‌خودرا مشغول سازد باطاق کار رفت ساعت‌ها گذشت درحـوالی ساعت ۱۲ گلفت وارد شده مکتوبی‌بدست اوداد درمکتوب چنین‌نوشته شده بود:

«الساعه بمنزل من بیائید دختر ودامادشما درخطرمرك افتاده اندانومبیل خودم رابرای‌حرکتان روانه کرده ام ـ فلیپ»

دربین راه ماتیاس‌نسبت بفلیپ خیلی‌عصبانی بود زیرا همین شخص باعث بیکاری وول گردی دامادش شده بود ازشوفر علت‌این پیش‌آمدرا پرسید اودر جواب گفت:

ـ بخدا من خبر ندارم آنها مانند همیشه درسالن چینی بودند

در اینجا ماتیوس بخاطرش‌آورد که دختر و داماد او ازچندی باینطرف لاغر و ضعیف میشدند حتی روزی علت آنرا از دخترش پرسید و او چنین جواب داد:

ـ با با شما خیال میکنید که ما بیکار نشسته ایم در صورتی که خیلی کار میکنیم.

آری کارشان درآن سالن فیلیپ بودموقعی که بدر عمارت رسید مستخدمین را دید که در تلاش عجیبی بوده و بیکدیگر میگفتند:

بقیه در صفحه ۳

قسمت صحی — بقلم آقای دکتر فرهی — ۳ —

زندگانی طبیعی در ییلاق

انسان و طبیعت

باز تکرار می کنیم که بایستی زندگانی‌خود را بقسمی قرار دهیم که توانیم گاه بگاه ازمحیط آراسته وپرزیب وزیور شهر که عوامل جان‌بخش طبیعی‌در آن فاسدشده و لهذا می توان گفت فاقد گردیده‌است خارج شویم وبسوی‌ییلاق‌و کوهستان که آنجا ازهمه گونه عوامل طبیعی برخوردار میتوان گردید رهسپار گردیم زیرا ما زادهٔ طبیعت‌هستیم وباید گاه بگاه به‌آغوش این مادر مهربان پناه‌آوریم وروحیهٔ تازه ونوی پیدا کنیم تاقبل وقال و هوای کثیف شهرماراروحاً وجسما ازپای درنیاورد.

ییلاق وعوامل طبیعی

منظور از ییلاق مناطقی است که دارای عوامل طبیعی لازم برای زندگانی انسان باشدواین عوامل طبیعی بدون آن که بشر در آنها چندان تغییراتی داده باشد مورد استفاده انسان قرار می گیرد والبته این مناطق از آب ودرخت و سبزه خالی نتواند بود.

برای زندگانی انسان شش‌عامل ضروراست یعنی **نور ـ هوا ـ آب ـ حرارت متناسب ـ غذا ـ خواب** ـ اگر هریك از این شش عامل که طبیعت برای‌انسان حاضر کرد، موجود نباشد تن درستی وبهداشت انسان بخطرمی‌افتد.

بقراط یونانی درزمان خود تاثیرات هوا، آب وامکنه را بیان کرده است واز آن به بعد است که علمای طب و بهداشت «حفظ الصحه» در آن دقت وبررسی (مطالعه) نموده اند

برای پرورش حیوانات نیز همیشه سعی‌می کنند تاشش عامل فوق بخوبی برای آنها آماده شود ـ در گشت میـکرب ها برای آزمایش های طبی‌درآزمایش گاهها (لابراتوارها) نیزهمین وسائل را بکار می‌برند

(یعنی موادی در لوله های مخصوص میریزندو آن‌لوله هارا درحرارت معینی‌نگاه می‌دارند میکرب بواسطهٔ اینکه هوا (یا اکسیژن....)، آب، حرارت‌متناسب، غذائی مناسب و گاهی‌نورنیز در دسترس دارد و همچنین در یك محیط آرام جایگزین است لهذا بخوبی نمو می کند)

عوامل فوق‌الذکر که برای زندگانی و تندرستی انسان ضرورمی باشد بنحو کامل درییلاق فراهم است مخصوصا ییلاقات کوهستانی که درسایه برکت مرتفع بودن هوای کاملا لطیف‌دارند وجود درختان نیز در تصفیه و تلطیف هوای آن خیلی دخیل است نور آسمان بیشتر بانها میرسد وآبی گوارا و دست نخورده از وسط سنگهـای آن خارج می شود بنابراین ازشش‌عامل فوق بهتر برخوردار هستند ـ بهمین علت هم‌هست که کوهستانها بمنظور ییلاق در فصل هائی که هوا زیاد سردشده «یعنی شرط چهارم محفوظ مانده‌است» بهترین نقاط ییلاقی است چه نسبت به جلگه های ییلاقی اغلب هم هوای آزادتر و باز تر دارد وهم‌انوار و اشعه آسمان بدان بیشتر میرسد ونیز آبهائی که از بالای کوه سرازیر میشود تمیز است و اغلب مطمئن تر از آب هـای پائین کوه و جلگه می باشد.

هرچند بعضی جلگه ها یافت می شود که دارای خواص ییلاقی است ولی‌اغلب این قبیل‌نقاط بواسطهٔ قرار گرفتن در محل عبور و مرور و تمیز نبودن محوطه باآب آن فاقد مزایای ییلاقات کوهستانی است

بنابراین کوهستانهائی که دارای‌آب کافی وهوای لطیف وآزاد هستند بهترین مناطق ییلاقی محسوب می شوند و سزاوار است که باین قبیل ییلاقات توجه نمائیم

عوامل طبیعی در بهترین شرایط نظافت و لطافت دراین ییلاقات فراهم است وبرای دقت در ییلاق باید این عوامل یعنی کیفیت نور، هوا، آب اغذیه ییلاقی را بررسی و مطالعه نمائیم

نورو اشعه درآسمان ییلاق ـ نور ازنظروظائف الاعضاء یك محرك قوی تغذیه است و در اثر تابش آن بسطح جلد عکس العمل‌های حرکتی انعکاس در پوست بدن بوجود می آیدو سبب می شود تا سلول هـای بدن بتوانند جذب اکسیژن نمایند و بدین ترتیب بیشتراز قسمتی که نور ندارد اکسیژن جذب خواهد نمود

نور آسمان از رنگها و شعاعهای متعددی تشکیل شده که برحسب اختلاف طول موج برنك آبی و سرخ وبنفش و غیره ظاهر می گرددواین شعاعها چون بوسیله انساج بدن جذب شوند و یا درسلول ها بحرارت تبدیل گردندآنگاه اثر می کنند ـ اشعه آسمـان در سطوح مختلف پوست بدن جذب میگردد: اشعهٔ فوق بنفش‌دراولین‌سطح پوست (ایپیدرم) اشعه مرئی در تمام پوست و اشعهٔ زیرقرمز درنسج سلولی تحت جلدی‌جذب خواهدشد

نور در آسمان ییلاق دارای خواص‌شگفت آوری است اگر پوست انسان مانند پوست بدن دهقانان و ساکنین کوه تیره گردد و یا چون بدن را در معرض انوار قرار دهند قرمز و متلون و گرم میشود بدین سبب است که دوتظاهرمستقیم عمل دفاع درآن بوجود آمده وبدین وسیله است که قوای دفاعیه بدن را تقویت می کند رگهای پوست‌بدن متسع میشوند. عناصرپوست اعمال‌حیاتی خود را تغییرات مفید میدهند و مواد اولیه و ثابته خود را بویتامین تبدیل می نمایند (پرو ویتامین های پوست بویتامین مبدل می گردد) ـ این‌مسئله بهترین دلیل تقویت عادات جلد بدن است که‌یکی از مفید ترین مواد را درخود تهیه می‌سازد بعلاوه دراثر نور آفتاب مواد کاسیوم و فسفاتهای خون زیاد می‌شوند واین قسمت کمك مهم بنمو وتغذیهٔ استخوانها مینماید

بقیه دارد

دراطراف مسابقه

مشاهدهٔ چه آثاری

بزرگترین خوشحالی رادرمن ایجاد میکند؟

گرچه میدانید هر کس را هوائی در سر و بدیده هر فردی منظرهٔ خوش آیند است

لیکن مشاهده هیچ آثاری مرا خوشحال‌تر ازآن نمی نماید که در اطاق تحریری که مملو از کتب عدیده بوده و در بالای قفسه ها تمثال بیمثال اعلیحضرت همایونی نورافکنی میکند نشسته وهر کتابی را بخواهم از یکی‌ازقفسه ها بیرون‌آورده و بمطالعه شهور قدیمه‌و بزرگانی که در دوره‌های مختلفه زیست مینموده اند غور نمایم ـ بعقیدهٔ من هیچ آثاری بهتر از مطالعه کتاب های مختلفهٔ که وقایع قرنهای گذشته را چون پرده سینما از هفت هزار سال پیش را تا بحـال یکان یکان در کتب دیده ومحظوظ می شویم

عراق ـ **موسی نبی زاده**

مشاهده آثاری که بزرگترین خوشحالی را در من ایجاد مینماید آثار ترقیات میهن عزیزاست که درتحت توجهات اعلیحضرت همایون شاهنشاهی کشور رو به تکامل و پیشرفت نهاده تأسیس خط آهن ـ ایجـاد خطوط شوسه و کارخـانجات و تجهیزات ارتش با بهترین سیستم‌و لوازم‌آن‌پیشرفت امور معارفی ـ افتتاح بانکهای ملی وفـلاحتی و شرکت های تجارتی و بالاخره امنیت در سرتاسر مملکت که تا ۱۵ سال قبل فاقد آنها بودیم لباس متحد الشکل عمومی نهضت بانوان که تمام اینها در مدت قلیل در اثر عزم آهنین وخسته ناپذیریکانه قائد و پیشوای میهن پیشرفت زیاد نموده مشاهده اینها تماماً بزرگ ترین خوشحالی را در من ایجاد نموده و بقای ذات مؤسس آنها را از باری‌تعالی مسئلت‌مینمایم بهترین لذت برای شخص میهن پرست مشاهده ترقی و پیشرفت میهن است خلاصه آنکه باندازهٔ که از تذکر وضعیت چند سال قبل مملکت ایران که از هر حیث عقب افتاده بود متـأثر و متالم می شوم چند برابر از اوضاع فعلی مسرور و خوشحال هستم و بزرگ ترین خوشحالی برای‌من پی و تـکامل میهن عزیز یعنی مملـکت باستان ایران است

کاشان ـ **جواد امینی**

روح و قلب من شاهد است که بهترین ساعات زندگانی و خوشحال ترین دقایق آن وقتی است که بتوانم عمل نیکی را انجام داده واز کردهٔ خویش محظوظ گردم انسان در طی زندگانی و مسیر عمرخویش پیوسته‌کار میکند یعنی‌هرچیزی را که انجام میدهد همانا نام او کار است و بطور مجمل هر فعلی که از ما صـادر میشود اورا عمل یا کار گویند ولی زمانی ما خوشحال خواهیم شد که کاری انجام دهیم یا برای دیگران و یا برای نفس خویش مفید واقع گردد این کار را (عمل نیك) می گویند. من‌زحمت می کشم و رنج میبرم در طی زندگانی به تلاطمات روزگار دچار می‌شوم از پستی و بلندی های طبیعت محنت می کشم و بالاخره بتمام صدمات دهر نا پایدار پشت پا میزنم تا کارنیکی را انجام دهم وآن همان لحظهٔ‌خوش و دقایقی است که ازآن محظوظ می شوم. البته هر کس هرکار نیکو و مفیدی انجام داد یقینا از عمل خویش خوشحال و مسرور خواهد بود من‌عمل نیك را دوست میدارم و ازکار لذت میبرم ازخدمت بهمنوع مشعوف‌میگردم وسعی‌دارم ولوباهرقدرزحمت هم باشد بتوانم عمل‌نیکی را انجام دهم تاتوانسته باشم از عمر و ساعات زندگانی خویش لذت برده و مسرور و شاد باشم

تهران ـ **خلیل یحیوی**

مسائل خارجی

پیشرفتهای

چهار ساله آلمان

هیتلر قائد آلمان نطق خود را چنین شروع کرد : —

«ملت آلمان باندازهٔ سایر ملل حق حیات وزندگی دارد»

آلمان می‌خواهد درطی چهار سال آینده خودرا ازحیث موادخام کاملا مستقل نماید — وچون تجدید تجهیزات آلمان میدان کار وعمل‌را وسیع‌تر نموده ، مسلما اشخاص زیادی نیز بمشاغل عدیده پرداخته ، تخفیف دروارادات وبالنتیجه تزئیدثروت ملی‌رابایجاد خواهدنمود —

گرچه هیتلر کاملا مقاصد خودرا دربدست آوردن مستعمرات از دست رفته‌بیان ننمود معهذا این‌مسئله نیزضمیمه نقشه چهار ساله بوده ، واظهار همین‌نکته تمام شنوندگان رابفریاد هورا وشادمانی واداشت —

هیتلر خواست بملت خود خدمات چهارساله گذشتهٔ خودرا نیزتوضیح داده وقضاوت آنرابدست آنهابسپارد ، پس‌شروع بشمردن‌نمود :

۱ — درطی چهارسال گذشته عده‌بیکاران از۶مایون بیک‌مایون تقلیل‌یافته —

۲ — پیشرفت صنایع فلاحتی ، ازهرسالی بیشتر بوده

۳ — عایدات ملی‌از ۳٫۵۰۰٫۰۰۰٫۰۰۰ پوندبه ۴٫۶۵۰٫۰۰۰٫۰۰۰ پوند بالغ گردیده

۴ — درنقاط‌ناوسازی ناوهائی که‌مجموع‌ظرفیت آنها ۶۴۰٫۰۰۰ تن‌میباشد در دست‌ساختمان اند

۵ — مؤسسات صنعتی بی شماری در ضمن چهارسال گذشته تاسیس و شروع بکار نموده اند .

۶ — مؤسسات ، اروپ ، با سرعت هرچه تمامتری تجدید حیات آلمان را پشتیبانی میکنند

۷ — محصول کارخانجات موتور سازی که در سال ۱۹۳۲ — ۴۵۰۰۰ عدد اتومبیل بوده به ۲۵۰۰۰۰ عدد ترقی کرده

۸ — کسر عایدات شهرها از بین رفته ، مبلغ ۴۰۰٫۰۰۰٫۰۰۰ پوند بر مالیات ها افزوده شده —

۹ — راه‌آهن‌های آلمان یك صورت جدیدی بخود گرفته و از سریع ترین راه آهن های دنیا شده اند . راه های جدیدی بالغ بر ۲۵۰۰ میل ساخته شده ، در صورتی که ۶۰۰ میل فعلا حاضر گردیده — و نقشهٔ برای ۴۵۰۰ میل دیگر طرح گردیده است —

۱۰ — ساختمان زیادی بعلاوه پل ها بر پا گردیده —

۱۱ — تیاتر و موسیقی در آلمان بی‌نهایت رونق داده شده است ، اصلاحات دیگری نیز شده ، که از ذکر آنها خودداری می شود : — مثلا پیشرفت مطبوعات ، از بین رفتن حزب‌های‌سیاسی — وازهمه بالاتر پاره‌شدن زنجیر اسارت آلمان با معاهده ورسای وغیره.

هیتلر در این نطق اخیر برجستگان‌حزب خودرا مخاطب ساخته گفت :

اگر منتقدین آلمان درضمن چهار سال گذشته درعوض انتقاد بکار پرداخته و همکاری کرده بودند امروز در اروپا یك اتحاد مرکبی ایجاد شده و یك قدرت عالی تری موجود و بالنتیجه بمراتب بیشتر ازامروز برفع حوائج عمومی‌پرداخته شده بود .

صدراعظم آلمان نخواهد گذاشت که هیچ دولتی در مملکت او نفوذ نموده صلح و سلامتی اهالی‌را مخاطره بیاندازد. (دنبالهٔ سیل)

رادیو اسلحه جدید جنك

بشمار می آید

عده معدودی از این موضوع اطلاع‌دارند که استاسیون های بی سیم چه اسلحه مهمی چه‌در اثنای جنك عمومی وچه درآتیه در دست کشورهای متمدن میباشد .

مستر نولی از نویسندگان متخصص‌ومعروف اروپا مقاله جالب دقتی در خصوص رل هائی که رادیو از نقطه نظر پروپاگاند در اثنای صلح و جنك دارا می باشد نگاشته که خلاصه ای از آن بقرار ذیل اقتباس می شود :

« هر اندازه که کشمکش و مبارزات سیاسی در کشورهای اروپا توسعه پیدا می کند دیکتاتور ها برای جلو گیری از هر نوع پیش آمدی که مخالف نظریات آنها بوده و برعلیه مقاصدی که آنهاتعقیب می نمایند میباشد از امواج هوائی‌استفاده کرده و بوسیله استاسیونهای بی سیم مشغول‌مبارزه برعلیه‌مخالفین خود میگردند .

دولت ایتالی در سایه استاسیون بی سیم موسوم بیاری خود استفاده های مهمی کرد فاشیست ها آنچه که در قوه داشتند با همین استاسیون شریانی میان هندیها ، مصری ها و اعراب برعلیه انگلیس بعمل‌آوردند .

امکان وا دار کردن ملل برعایت نزاکت و ادب در نشریات بی سیم رفته رفته سخت ترمی شود علت عمده این پیدایش استاسیونهای جدید امواج کوتاه‌است این استاسیون های جدید بقاعده و قوانینی که در خصوص امواج طولانی میان ملل وجود داشته بطورعلمی تجاوز کرده هر موقعی که بعضی از ملل می خواهند حمله های نا مطلوب بر علیه مخاصمین خود کرده و بوسیله همین استاسیون ها بیانات خود را بهر نقطه از نقاط دنیا ارسال می دارند .

برای تسهیل پروپاگاندهای هوائی‌عوامل فنی‌هم وجود دارد‌آنهم اینست که امواج کوتاه بی‌سیم‌را می‌توان‌بدون‌این که اهالی‌خود مملکتی که‌این امواج ازآن‌جابخارج صادرمی‌شود ازمضمون آن مطلع بوده و گوش بدهند بخارج اعزام نمود و بدین ترتیب بدون اطلاع ملتی زمامدران آن می‌توانند قبل‌از اینکه خودملت قادر باعتراض وتنقید بوده‌باشد تمام آن‌ملت هر گونه حرفهای جعلی ازسنخ‌افتراءبخارج روانه سازند.

این تبلیغات جعلی بنام یك ملت بوسیله بی‌سیم هزارمرتبه ازانتشار آن بطور کتبی موثرتر است زیرا کسی که یك نوشته زشتی را که‌برعلیه کشور اوروی کاغذ آمده می‌خواند تنهاتاثر حاصله ازآن‌به خود خواننده عاید بوده‌ودیگران ازمفهوم آن مطلع نیستند ولی همان شخص ممکن‌است در یك مجلس عمومی و میان ملل متنوعه دنیا بوسیله رادیو حرفهای‌رکیك وغیرقابل تحمل برعلیه‌میهن ، ملت وموجودیت خود بشنود که‌عین آنرا سایرین نیز استماع نمایند.

استاسیون بی‌سیم باری ایتالی مبارزه‌ومجادله بابی‌سیم‌را بطور قطع شروع نموده.ملل دیگری که باهمیت پروپاگاند بوسیله رادیو دراثنای جنك‌واقعی متوجه شده ویقین حاصل کرده‌اند که‌ممکن است بهمین‌وسیله موفقیت‌های مهمی‌را تأمین نمود مخصوصا آلمان‌ها وروسها این اصول‌را تعقیب وبرای‌اکمال وتعمیم آن در کشورهای خود دقیقه‌ای‌غفلت ندارند

کنت چیانو وزیر تبلیغات دولت ایتالی با نهایت افتخار اظهار می‌دارد که استاسیون بی‌سیم فاشیست می‌تواند با ۱۴ زبان از السنه حیه دنیااجرای پروپاگاند نماید واین‌چهارده زبان عبارت از انگلیسی . البانی . بلغاری . رومانی . یونانی . هندی . هلندی . یهودی . کریوات . فرانسه . مجارستانی . آلمانی ، عربی واسپرانتواست

در موضوع اقدامات آلمانها گرچه هنوز معلوم نشده که مازها بوسیله استاسیون بی سیم خیلی قوی که دارند مشغول چه کارهائی هستند و نمی توان امواج آن را بطور اشکار فهمیدولی هر گاه استاسیون بی سیم جدیدی را که در حوالی برلن مشغول تاسیس آن درزیر زمین‌بوده و در صورت وقوع جنك از هر گونه مخاطرات مصون خواهد بود درنظر بگیریم می‌توانیم اهمیت عملیات‌آلمان هارا در این موضوع پی ببریم در حال حاضر آلمان ها روزانه بیست فقره انتشارات بی‌سیم ممالك دور دست دنیا می فرستند

مسکو هم که اولین قدم را برای زیرو رو کردن نشریات بی‌سیم برداشته سیستم خیلی‌جدیدی بنام«اصول استاسیون‌های علی‌البدل» سویت بوجود آورده سبب وعلتی‌هم که‌روسها برای این‌عمل خود پیدا کرده اند عبارت ز مقابله با پروپاگاندهای ناری است

چیزی می گذرد که در اروپا تنها یك استاسیون بی سیم سکوت میکند آنهم استاسیون مامور انتشار پروپاگاند های صلح میباشد.استاسیون بی سیم در ژنو که مربوط بجامعه ملل است یکی از مراکز بیسیم مهم وکامل می‌باشد اما تنها از نقطه نظر تکنیك

نقل از روز نامه جمهوریت

اخبار اقتصادی خارجه

از اداره مطالعات اقتصادی و مالی بانك ملی ایران

انگلستان

نظریه راجع به تجربه فرانسه

روزنامه «اکونومیست» مقالهٔ باسم مداخلات دولت فرانسه انتشار داده و بعد از اینکه اقدامات دولت «فرون پیلو»را در نظر گرفته چنین نتیجه می گیرد:

تا بحال اقدامات‌دولت منحصر بوضع‌قوانینی بوده و در نتیجه اقدامات مزبور قیمت‌تولیدوارزش فرانك‌فرانسه‌بالارفته‌است.

در پائیز آینده مسائل خیلی مشکلی از قبیل اصلاحات اجتماعی بانضمام تنزل قانونی‌فرانك وبانظارت‌اسعار پیش‌خواهند آمد.

تقلیل جدید فعلا منظور نظر نیست اصول نظارت‌اسعار بنفع سیاست «فرون‌پیلو»بوده ، وضرر آن تمام خواهدشد — راجع باینکه آیا مسیوبلوم و رفقای او می توانند نقشهٔ که راجع به تمرکز اقتصادی واصلاحات‌اجتماعی‌دارند کاملا اجرا نمایند بیش ازپیش‌تردید هست.

امضاء ناسیون ۱ر۹ر۳۶

بانك انگلیس

شورای عمومی مدیران بانك انگلیس در تاریخ ۲۴ سپتامبر منعقد و میزان منافع ششماهه اول سال را که صاحبان سهام پرداخته خواهدشد معین خواهد کرد.

این مجمع بجای شورای عمومی ششماهه اول بانك نیز خواهد بود — از سپتامبر ۱۹۲۳ تابحال فقط بنفع ۶درصد بصاحبان سهم تقسیم‌شده‌است

(فاینانشیال نیوز ۳ر۹ر۳۶)

در سالن چینی

بقیه ازصفحه‌دوم

— هنوز از دکتر خبری نشد .

مانیاس از آنها پرسید :

— آنمرد که پست که ارباب شما باشد کدام جهنم است؟

نوکرها جوابی ندادند دوباره پرسید :

— دختر من کجا است ؟

— باتفاق سایرین درسالن‌چینی‌هستند .

— زود مرا بانجا رهنمائی کنید .

— بخشید آقا این تقصیر ما نیست ما که نمی توانیم از آنها جلو گیری کنیم بعلاوه بیش از حد استعمال مینمایند .

دراین بین فیلیپ پیدا شد که مثل‌اشخاص مست تلو تلو میخورد مانیاس گفت :

— آه مسیو مانیاس ما انتظار شما را داشتیم اگر بدانید چه اتفاقاتی برای مارج داده

مانیاس داخل سالن شده در آنجا نه تنها تریاك بلکه مورفین ، کوکائین واروان نیزاستعمال میکردند در آنجا دخترش را دید که مرده‌روی زمین افتاده و عده دیگر نیز بیهوش دیده‌میشدند پدر بدبخت به معاینه دخترخود پرداخت هیچگونه آثار حیات در او نبود در این اثنا دکتزهم‌رسید بعد از معاینه او گفت :

— دیگر کار از کار گذشته این‌ولگردها بسزای خود میرسند .

مانیاس مانورین که غیر از رفع بدبختی مردم و ایجاد کار برای آنها اندکی آرامی نداشت در این موقع براثر بوی تریاك و مورفین وغیره حالش بهم خورده و از حال طبیعی خارج شده بود هفت تیر خودرا از جیبش در آورده و سه تیر خالی کرد در نتیجه فیلیپ که مسئول ایجاد بدبختی او بود بزمین افتاده وخون خود غلطید.

درنه سال پیش

اطلاعات — ۵ مهر ماه ۱۳۰۶

مالك و مستاجر

تحت عنوان بالا در شماره ۵ مهر۱۳۰۶ مقاله انتشار یافته و نوشته شده است که : اگر ما تاریخ تمام شهرهای نورا دراکثر ممالك دنیا مطالعه کنیم خواهیم‌دید وقتی که افراد بشرجدیدی محتاج می شوند که دارای سرمایه قابلی بود ویك زندگانی بهتری بتوانند تهیه بکنند این خیابان لاله زارتهران را که بهترین و معروف ترین‌خیابان های تهران شمار میرود از تأثیر بنا های عالی آن میباشد و بدون هیچگونه تردیدی اگر یك عده سرمایه دار در خیابان علاء الدوله و خیابان شیخ خانه ها خریده و خیابانها را گشاد تر ساخته و مغازه های سیستم جدیدی بنا کنند طولی‌نخواهد کشید که این خیابانها هم بهتر و معروف تر خواهند شد .

در دنیا هر چیز یك میزان و یك مقیاس دارد و این میزان را نیز قانون معین می کند و اگر بنا باشد که هرطبقه در محاکمهٔ خودش‌قاضی شود آنوقت عدالت معنی خارجی نخواهد داشت اگرتعیین اجاره کماکان بدست مالك بیفتد مستاجر از میان میرود و از روی عدالت اجاره باید معین شود»

تقویم اطلاعات

یك شنبه

نوع تاریخ	روز و ماه	سال
شمسی پارسی	۵ مهر	۱۳۱۵
قمری هجری	۱۰ رجب‌المرجب	۱۳۵۵
مسیحی میلادی	۲۷ سپتامبر	۱۹۲۶
عبری صهیونیت	۱۱ تشرین	۵۶۹۷

طلوع آفتاب ۶ ساعت ۶ دقیقه بعد از نصف شب

غروب آفتاب ۵ ساعت ۵۴ دقیقه بعد از ظهر

مؤلف : گراهام‌سی‌تون

-۴۴-

نقشه W

یا طرح ۷۷

فصل پنجم - از یك مزرعه جو دیده میشود

« مسافتی از این دختر دور شده ای وتوبی جهت‌داری وقت خودرا بسطالت می گذرانی . بهتر آن‌است که باترن‌دیگری که بیرو کسل می‌رود حرکت کنی »

« گرانت» قدری تامل نموده گفت « نه سرجوفه من خیال مراجعت دارم زیرا در خانه بمن احتیاجی نیست این‌خانم‌هم که ملاحظه می‌فرمائید میل‌ندارد که من از انجام وظیفه سرباز زده وغفلت ازکارخود بکنم بعلاوه من چون طرف نور کونیك میروم یك دختری هم در آن‌جا آشنا دارم که روز شانزدهم درآنجا باچاز سری باوخواهم زد. واقعاز این چندروزمرخصی بکلی خسته وفرسوده شده‌ام »

سرجوفه گفت « تو واقعا آدم عجیبی . بسیار خوب در ساعت نه وبیست وپنجدقیقه ترن حرکت می کند ولی باید یکساعت صبر کنی بیابرویم قدری صحبت کنیم »

بایکدیگر داخل‌اطاق‌انتظار کوچکی که‌حالا بصورت‌اداره قشونی درآمده بود شدند . یکنفر سر جوفه وسه نفر ریش سفید دسته مستحفظین راتشکیل می‌دادند .

دوبهر بجوب رفته بودند یکنفردیگر تفنك‌رابطورحمایل بدوش انداخته ومشغول کشیك بود . « الاست » یك‌محل خفه و تفرقه بود مگر درموقعی که اشخاص ازمرخصی برمی گشتند یا ترن‌های پرازسرباز ونفرات تازه ازآن‌جا عبور می‌نمود .

ماه گذشته عدهٔ زیادی مجروح درنتیجه حمله بزرك آن ماه بمریضخانهٔ « الاست » وارد گردید و بعد ازآن فوج های بی‌دربی ازجبههٔ روسیه ازآن محل می گذشتند . سرجوفه از مصاحبهٔ باآن سرباز خیلی خوشوقت بود .

خودش درجنك وردن تیر خورده وریه اش مجروح گردیده بود ولی حالا مجبور بود که با اشخاصی درآن زاویه مصاحبت کند که هر کدامشان ازپدر وی مسن تر بودند دیدن سرباز وتوپ وتوپخانه اورا کسل کرده بود !

مستحفظ ازدور صدا زد « ترنی که انتظارش راداری ازدور نمایان شد بدوخودت را برسان »

« گرانت » برخاسته خودرا به ترنی که پر ازسرباز بود رساند خودش‌راازبالا توی صندلی راحتی انداخته وچشم بر هم نهاد ودوساعتی بهمان وضع وحال خودرا خفته درانظارنشان داد درحالی که بیدار بود و گوش بمذاکرات سربازان می‌داد. سربازان هم ابته اورا خفته تصور کردند . سربازان مزبور از مرخصی برمی گشتند .

همه باتفاق هم به « هانوور » مسافرت کرده بودندزیرا همه ازیك فوج بودند مگر یکنفر توپچی که بقدری مست بود که نمی توانست در صحبت های سربازان شرکت جوید.

« گرانت » خمیازهٔ نمود وسر بالا کرد و یك سیگاری آتش زد و بعد خسته‌جسته‌درآن مذاکرات‌شرکت‌نمود . ترن‌با تاخیر زیاد از آن ناحیهٔ سالم که هنوز آثاری از وحشت های جنك درآنجا پدیدار نگردیده بودعبور کرد .

وقتی ترن به « بور کوینك » رسید ساعت از سه گذشته بود .

« گرانت » ازترن پیاده شد وجواز خود را جلو در نشان داد و داخل خیابان شد وبا سرباران درآمیخت .

آنگاه بمسافرخانهٔ کانوایك ها که دریك کارخانه تاسیس شده بود برای آرامش رفت . کارخانهٔ مزبور موقتا تعطیل‌شده وازکار افتاده بود . سپس نوشتن مراسلهٔ عشقانهٔ به « روزا» پرداخت .

هیچکس از نوشتن او ظنین نخواهد شد ولی پس از آنکه ازنوشتن فراغت حاصل نمود کاغذ را پاره نمود . سپس برخاسته داخل دکان اغذیه ومشروب فروشی شد وشکمی سیر کرد وبعد داخل اطاق بیلیارد شد درآن‌جا جمعی باری‌مشغول بودند . از این باآن دسته و از این اطاق باطاق دیگرداخل می‌شد وهرجا می‌رسید چیزی می‌خورد یامی نوشید وچون پول‌داشت سرشناس شده بود .

از همین حاطه و آمیزشی که با سربازان پیدا کرده بود مدارکی که ازآن‌نقشه بدست آورده بود با اندازهٔ تایید کردید یعنی اینکه آلمان ها منطقهٔ کوه « کمل » را تصرف نموده و در اطراف کوه چندین فوج بکار گماشته بودند یك شایعهٔ‌سر زبان‌ها بود که یك فوج تازهٔ ازجبههٔ روس بناحیهٔ « سوم»حرکت کرده اند .

ونیز این خبر شایع شده بود که در حملهٔ هوائی و بمباردمان هفتهٔ گذشته کلیه اسلحهائی که تازه برای فروت‌آورده بودند بکلی ضمحل گردیده ویکی از آنها باقی نمانده بود .

بمب دیگری درنزدیکی ناحیه فرمانده فوج افتاده و چندین نفر زن را که در شستشو خانه مشغول کار بودند کشته بود . چندین عدد از بمب های مزبور و خوشبختانه آنهائیکه در بهترین‌جاها افتاده بودند معلوم‌شد که بمب های عاریتی وغیر واقعی هستند.

« گرانت » از این داستان متحیر شده و بر صاحبان کارخانجات بمب ساری لعنت فرستاد که چگونه در کار بقاب می نمایند و بچه وسایلی پول جمع می کنند

یکی از بمب ها در خیابان « ایل » افتاده بود خانهای مجاور بکلی منهدم گردیده بودند بمهندسین شهر و نفوس غیر نظامی بازیکی حکم شده بود که بمب را از زیر خاك‌بیرون آورند پس از آنکه « گرانت » اطلاعاتی کسب نمود براه افتاد هوا خیلی گرم بود گرد و غبار تمام سر و صورتش‌را پوشانده بود اتومبیل باری اصلا در آن راه دیده نمی شد که لااقل رفع خستگی نموده و مقداری از راه را سوار شودچکمه های « اوتو گردن » انگشتان اورا فشار می داد وهر قدم که بر می داشت چرم کفش روی گوشت و استخوان پایش رافشار می آورد گذشته از فشار و تالمات روحی که دراین مدت‌دیده بود اکنون اثرات جسمی آن را نیز حس می کرد

« گرانت » لنگان لنگان خود را بیکی از مهمانخانهای کنار راه رساند ساعت هفت و نیم بود ظرفی آبجو خواست‌و چکمه و جوراب های خود را بیرون آورد هر دوپاشنه هایش آبله زده بود انگشتان خود را گرفته و بی کشید دیگر با این حال زیادنمی توانست راه برود بخود گفت دیگر باچکمهٔ « اوتو گردن » نمی توان راه رفت باید آن را دور بیاندازم با آن حال روی یك صندلی کثیف و پارهٔ در کنار راه نشسته شروع نوشیدن آبجو نمود .

« گرانت » بطرز تحسین آمیزی رل یك سربازعادی را انجام می داد

اوتو گردن .... خسته و .... دور از وطن ... بافیافه اخمو وعبوس.... عینا یك سربازخستهٔ می‌ماند که ازهمه چیز سیر شده است . تبسمی نموده بخود گفت زندگی ولوآنکه آدم‌اوتو گردن‌باشد وپایش مجروح شده باشدآنقدرها بدنیست

اخبار داخله

خبر گزاری پارس

امضاء عهدنامه مودت وحکمیت با اتریش

عهد نامه مودت و حکمیت بین دولت شاهنشاهی و دولت اتریش در تاریخ ۲۳ سپتامبر (اول مهر) در آنکارا میان نمایندگان دولتین امضاء گردید

وزیر جنك افغانستان در مسکو

روز پنجم مهر آقای شیر محمدخان وزیر جنك افغانستان باتفاق آقای سرتیپ عمر محمدخان رئیس ستاد کل افغانستان وارد مسکو شدند در ایستگاه‌راه آهن که با پرچم‌های افغان و شوروی آراسته بودند پیشواز باشکوهی نسبت بوزیرانجام گرفت در صحن ایستگاه قراول احترام گماشته شده بود توخاچفسکی مارشال اتحاد شوروی وقائمقام کمیسری دفاع اتحاد جماهیر شوروی وتسو کرمان رئیس اداره اول شرقی کمیسری امور خارجه‌وجمعی از اعضاء رسمی کمیسری‌های‌دفاع وامور خارجه و اعضاء سفارت کبرای افغانستان در ایستگاه‌حضور بهمرسانیده بودند (تاس)

اخبار خصوصی

متحدالمال ثبت کل

متحد المال ذیل اخیرا از طرف اداره‌ثبت کل در دندل متحد المال مورخه ۳۰ شهریور ماه بکلیهٔ ادارات ثبت مرکز و ولایات و دفاتر اسناد رسمی صادر شده است :

برای جلو گیری از شکایت پارهٔ اصحاب معامله و برای اینکه ادارهٔ ثبت بتواند لدی‌الاقتضا نسبت بمداول متحدالمال فوق رسیدگی بعمل آورد ازوما خاطر نشان می نماید :

اولا - صاحبان دفاتر بهیچوجه حق ندارندخود در اخذ حق الثبت اسناد نمایند ودر موقعی که اصحاب معامله برای تنظیم سند بدفتر مراجعه می نمایند صاحب دفتر باید قبلا بمراجعه کنندگان خاطر نشان نماید که حق الثبت معامله راشمایندهٔ‌دفتر نادیه و قبض رسمی اخذ نماید

ثانیا - نمایندگان دفاتر مکلف هستند بمحض دریافت حق الثبت قبض رسمی صادر و بمؤدی وجه بدهند وقبل از صدور چك رسمی‌نباید بهیچوجه سندی دردفاتر قانونی ثبت گردد وچنانچه ازاین تاریخ ببعد برخلاف این‌دستور رفتارشود متخلف مسئول خواهد بود .

تلگراف مخبر مخصوص اداره

ازبندر پهلوی ۱۵ر۷ر۴

عزیمت بهمدان

تهران - اطلاعات - آقای خزانه رئیس بانك‌ملی که‌بهمدان انتقال یافته‌اند دیروز عازم‌همدان گردیدند ونظر بخدمات برجستهٔ که‌باقتصادیات‌این بندر دردورهٔ تصدی خود دربانك‌ملی نموده‌اند تجار بندرپهلوی بپاس خدمات وقدردانی ازایشان قبل‌از عزیمتشان‌مجلس ضیافتی‌ترتیب‌داده ومراسم تودیع را باایشان بعمل آوردند

مخبرین ولایات

تبریز

فروش سهام شرکت کارخانه پشم ریسی و پارچه بافی

سهام‌شرکت‌ریسندگی وبافندگی‌آذربایجان با آنکه تازه تاسیس یافته بسرعت بفروش‌می‌رسد باوجودی که هنوز اعلانی برای فروش اسهام از طرف مؤسسین منتشر نگردیده ازطهران ورشت وسایر ایالات و ولایات بوسیلهٔ تلگراف‌درخواست خرید سهام می‌نمایند شرکت مزبور که بهمت‌آقای حاجی رضا جوراچی تشکیل گردیده دارای شش ملیون و نیم سرمایه است وازطرف تجار معتبر و معروف فطوره چهار ملیون ونیم آن تقبل‌وپرداخت وبقیهٔ آن نیز بمعرض فروش گذارده شده که علاقمندان دیگرخریداری وشرکت نمایند وباحسن استقبالی که در خریداری سهام می‌شود قریبا تمام آن بفروش می‌رسد وشرکت رسما تاسیس‌ومشغول وارد کردن کارخانه وساختمان بنای آن خواهدشد مؤسسین این شرکت‌یعنی آقایان تجار فطوره عموما در این‌کار سابقه طولانی وتجربیات‌کامل دارند و مخصوصا آقای ابیکچی که یکی ازشرکاء است مدتی دراطراف تاسیس این‌کارخانه مطالعات عمیق نموده واطلاعات کاملی بدست آورده است اکنون آقایان‌خوئی‌لر- اردوبادی - جوراچی- هشترودی شهلا - ابیکچی عضو کمسیون تاسیس شرکت انتخاب وآقای جوراچی نیز به‌نمایندگی ازطرف شرکت برای تهیه اسعار ووارد کردن کارخانه و سایر مقدمات کار عازم طهران شده اند شرکائی که‌سهام‌شرکت راخریداری می‌نمایند قرار شده‌است که صدی ده آنرا قبلا ببانك ملی بپردازند .

ولایات

زیر گرفتن ماشین

عباس آباد ۲ - بعد از ظهر ۱ر۷ر۱۵ علی‌اصغر شوفر ماشین نمره ۴۴۵۳ طهران رمضان نام عباس آبادی را زیر ماشین گذاشته ماشین مزبور از طرف رئیس پست امنیه توقیف و قضیه تحت تعقیب است مشار الیه را برای معالجه به سنزوار برده اند .

باز شدن کلاسهای اکابر

بجنورد ۲ — بر اثر اوامر واصله از مرکز اداره معارف کلاس اکابر را تشکیل واز شب گذشته قریب صد نفر مستخدمین جزء ادارات و اشخاص بی سواد را پذیرفته مشغول تدریس و تعلیم آنها گردیدند .

✿✿✿

سرپل ذهاب ۲ - از اول مهر کلاس اکابر در سرپل دایر و مشغول تدریس هستند

ارزانی گوشت

اردبیل ۲ - گوشت مطابق قرار دادشرکت از اول مهر در هر سه کیلو چهل دینار ارزان گردیده است .

چندروز بود هوا بشدت سرد امروز ملایم و مختصرحرارت تولیدشده است

جشن افتتاح کلاس اکابر

گرگان‌رود ۲ - با این که اکثر اهالی هنوز از بیلاق مراجعت نکرده اند دفتر دبستان پرتوی اول مهرماه نفر بی‌سوادان رااز‌مستخدمین جزء ومتفرقه اسم نویسی نموده ودیشب‌اولین کلاس اکابر بادعا گوئی ذات اعلیحضرت شاهنشاهی مفتوح بوده است .

✿✿✿

کردستان ۲ - بمناسبت افتتاح کلاس‌اکابر اداره معارف‌دعوتی از وجوه طبقات دردارالاحسان بعمل آورده در ساعت معینه حکومت وفرمانده‌لشکر وسایر مامورین و طبقات حضور بهمرسانیده اند سپس از طرف آقای آیت‌الله نطق مفصلی راجع شرفیات روزافزون مملکت مخصوصا در قسمت‌معارف که تحت توجهات اعلیحضرت همایون شاهنشاهی نصیب ملت ایران گردیده است‌ایراد وجشن‌افتتاحیه کلاس اکابر بادعای بقای ذات‌همایونی‌بر گذار شد

ضرب و تعقیب قضیه جشن کلاسهای اکابر

ارسبانان (قراچه داغ) ازقرار مسموع سه چهار روز قبل کریم نام ناظر عدل مدیر آموزشگاه قریه ورزقان که برای انتقال دادن به هریس و حمل‌اثاثیه آموزشگاه به ورزقان رفته اهالی مانع و اورا کتك زده اند نماینده معارف ارسبانان به وسیله حکومت وامنیه قضیه راتعقیب نموده اند

با شکوه ترین جشن‌های ارسبانان دیروز در منزل آقای دکتر قاسم اهری نماینده مجلس شورای ملی که اخیرا ازطهران وارد شده مرکب از روسای ادارات وطبقات اهالی که دعوت شده بودند تشکیل و با خانمهای خود حاضر خطابه و نطق های مفصلی دایر بسعادت وخوشبختی ایران‌و قدردانی از سلطان مقتدر ایران ایراد و مجلس به دعا گوئی اعلیحضرت‌همایون شاهنشاهی ووالاحضرت همایون خاتمه یافت

✿✿✿

کبندفانوس ۳ - آموزشگاه اکابر شب‌اول مهر باحضور هفتاد نفرشاگرد مفتوح بی سوادان بانهایت خوشی فوری‌استقبال نموده اند

خبرگزاری پارس

جنگهای اسپانیا

محصورین الکازار

تزیف ۲۶ ساعت ۲۵ر۷ - رادیو کلوب اطلاع می‌دهد که‌عده کثیری ازمحصورین (الکازار) (تولد) ازبروز طوفانی استفاده نموده مقدار زیادی آذوقه ازشهر تصرف و بقلعه مستحکم مراجعت نموده اند.

نبرد درجبهه اراگون

مادرید ۲۶ - ساعت ۲۵ر۷ - وزارتجنك اطلاع می‌دهد که جمهوری خواهان به۲ کیلومتری (اوویدو) رسیده اند . درجبهه اراگون نبردی که‌در ناحیه (ستیاد) بوقوع پیوست مقارن‌عصر بنفع‌دستجات دولتی خاتمه‌یافت.

پیشروی دستجات دولتی

مادرید ۲۶ ساعت ۱۵ر۹ - خبر گزاری (فابرا) اطلاع می‌دهد که‌در جبهه مرکز دستجات دولتی بدون مصادف شدن بامقاومتی بـه پیشروی خود ادامه می‌دهند . اخبار واصله در هران مشعر برپیشروی تدریجی دستجات دولتی‌تلفات شورشیان وازدست دادن مهمات آنها می‌باشد.

ادامه‌پیشروی‌شورشیان

لیسبون ۱۶ ساعت ۱۷ - پس ازنبرد واقعه در « سیراکادارامار » بیروی شورشیان تحت فرماندهی ژنرال (والراس) شبانه علی‌رغم‌باران شدید به پیشروی‌ادامه داده و دستجات عرب‌ولژیونر ها ازه‌تولد» کمتر از ۲ میل مسافت دارند .

برای‌حل‌بحران وزارتی

بارسلون ۲۶ ساعت ۱۸ - برای حل بحران وزارتی رئیس الوزراء (کمپانیس) اقدام بمشاوراتی نموده (کاروناوا) رئیس‌پارلمان کاتالونی را پذیرفت .

تکذیب شورش پرتقال

لیسبون ۲۶ ساعت ۲۵ر۷ - محافل مجاز شایعاتی را که مبنی است ازقرار معلوم اعتصابات شورشی بوقوع پیوسته بی اساس اعلام می دارد

پادشاه جزو مسافرین نبود

جبل الطارق ۲۶ ساعت ۴۰ر۱۰ مقارن شب چند صد نفر از سلطنت طلبان به امید دیدار (الفونس) پادشاه سابق‌اسپانیا بیك کشتی ایتالیائی موسوم به (رکش) سوار شده اند ولی متاسفانه مایوس بر گشته اند پادشاه جزو مسافرین دیده نشده است

مظنه اسعار

بانك ملی ایران

● مهر ماه ۱۳۱۵

بواسطه تعطیل بودن بورس ها در اروپا امروز مظنه داده نشده است

مفقود شده

روز پنجشنبه ۲ مهرماه در جلو گیشه سینما مایاك کیف بغلی بنده محتوی ۳۵۰ ریال و اسناد مفقود شده است .

مبلغ مذکوررا پیدا کننده مزد گانی‌برداشته اسناد را بایست شهری به آدرس ذیل‌ارسال‌دارند

آدرس : خیابان قوام‌السلطنه کوچه‌مصری آقای واچاکان آسویان

نمره‌اعلان ۳۰۵۱ ۱-۲

مجلس شورای ملی

تصویب لایحه مدت خدمت افراد نیروی‌دریائی- تصویب لایحه‌استخدام دو نفر مهندس برای وزارت طرق- تصویب‌اصلاح قانون‌بودجه مجلس-تاخیر انعقاد جلسه مجلس بمناسبت تشریف فرمائی موکب ملوکانه به آذربایجان

جلسه ۶۸

مورخه یکشنبه ۵ مهرماه ۱۳۱۵

مجلس یکساعت قبل از ظهر بریاست‌آقای اسفندیاری تشکیل صورت‌جلسه قبل قرائت وتصویب گردید .

مدت خدمت نیروی دریائی

خبر کمسیون نظام راجع بمدت خدمت افراد نیروی دریائی برای شورثانی مطرح وماده واحده ذیل‌قرائت گردید :

ماده واحده مدت خدمت تحت السلاح مقرره‌درفقره‌الف ماده ۲ قانون نظام‌وظیفه نسبت به افراد نیروی دریائی به ۲۸ ماه مقرر می گردد

چون‌اشکالی نبود اخذرای‌بعمل آمده وماده واحده تصویب گردید

استخدام مهندس راه آهن

خبر کمسیون بودجه راجع باستخدام دونفر مهندس راه آهن تحت ماده واحده ذیل قرائت و مطرح شد .

ماده واحده - وزارت طرق مجازاست آقایان پراولوف بکزلیوس تابع سوئد وزنس- کرسانوواسکیویلیس تابع نروژ را باشرایط ذیل استخدام نماید.

۱ - مدت استخدام یکسال و در صورت توافق‌نظر طرفین برای دو سال دیگر قابل‌تمدید خواهد بود .

۲ - حقوق هریك ماهیانه ۶۰لیره کاغذ انگلیسی خواهد بود که نصف آن درهرماه به‌نرخ رسمی مبادلات روز موعد پرداخت بریال تسعیر وتادیه خواهد شد.

۳ - مهندسین مزبور برای یکسال خدمت حق‌استفاده ازیکماه مرخصی باحقوق خواهند داشت واین مدت به‌تناسب خدمت نیز قابل استفاده است و چنانچه در مدت خدمت مبتلا بکسالت مزاجی بشوند که بیش از۱۵ روز بطول انجامد حقوق ۱۵ روز از مدت کسالت بمشار الیهما پرداخته خواهد شد.

۴ - درصورتی که‌در انقضاء موعداستخدام خواهند بکشور خود عودت نمایند مبلغ ۶۰لیره کاغذانگلیسی مقطوعا بهریك بابت خرج‌سفر مراجعت داده خواهدشد ودر مواقعی که‌برای انجام ماموریت درداخله مسافرت نمایندحق دریافت روزی ۴۰ریال فوق‌العاده اعاشه خواهند داشت.

۵ - وزارت مالیه مجاز است حقوق و فوق‌العاده اعاشه وخرج سفر مهندسین فوق الذکر را از عتبارات عواید احصار قند وشکر و چای بپردازد.

۶ - سایر شرایط استخدام برطبق قانون ۲۳عقرب ۱۳۰۱تعیین خواهدشد.

آقای‌جمشیدی - با این که امور راه آهن‌واگذار بمؤسسهٔ کاپسا کس‌است علت استخدام این دو مهندس را بهتر است آقای وزیر طرق توضیح‌دهند که برای چه‌کاری این‌دو نفر استخدام می شوند .

آقای وزیرطرق - صحیح است که مؤسسه کاپسا کس در امر ساختمان راه‌آهن نظارت دارد وامور ساختمانی بعهده این موسسه محول‌است ولی برای رسیدگی بامور مالی و محاسباتی‌ادارهٔ در وزارت طرق موجود است که بکارهای راه‌آهن رسیدگی‌می کند و الان هم دراین اداره‌مهندسینی هستند ولی چون جریان کار ها بیشتر شده برای رسیدگی بامور ناچار باستخدام این دونفر شده‌ایم

آقای طباطبائی دبا - دراین لایحه مدت استخدام‌را یکسال قرار داده وبعد قید کرده‌است که‌درصورت توافق‌نظر طرفین برای دوسال دیگر کنترات قابل تمدیدست از طرفی تاریخ استخدام مهندسین تعیین نشده است

بعقیده بنده این‌قسمت توافق‌نظر اگرحذف بشود بهتراست یااگر حقیقتا احتیاج دارند ممکن است برای مدت بیشتری استخدام شوند یایس از خاتمه یکسال لایحه استخدام آنهاراتجدید نمایند

آقای وزیر طرق - راجع بقسمت اول فرمایش ایشان در کمسیون‌هم توضیحی‌عرض کردم که علت عدم ذکر تاریخ بنابرقاعده عمومی روز شروع کاری‌باشد وحال اگرمایلند ذکرشود اشکالی ندارد وراجع بقسمت دوم تعیین یکسال برای‌این است که اگر در خاتمه کنترات احتیاجی بوجود این‌مهندسین‌بود یکنترات آنهاخاتمه‌داده‌شود وهرگاه لازم‌بودبرای‌یکسال‌دیگر تمدیدمی‌شودو آوردن‌لایحه برای تجدید کنترات این مهندسین درصورت لزوم جز تضییع وقت چیز دیگری نخواهد بود

اشکال دیگری نبوده نسبت بماده واحده با ورقه اخذ رای‌شده از ۱۰۰ نفر عده حاضر در موقع اعلام رای به اکثریت ۹۷ رأی تصویب شد

اصلاح قانون بودجه مجلس

خبر کمسیون محاسبات مجلس بطریق ذیل قرائت گردید

کمیسیون محاسبات در جلسه اول مهر ۱۳۱۵ لایحه نمره ۲۴۴ و ۷۴۴ اداره مباشرت راجع باصلاح ماده‌هفتم قانون بودجه سال ۱۳۱۵ مجلس شورای ملی را تحت شور و مداقه قرار داده وبا توضیحاتی که آقای معاون اداری‌ریاست مجلس از طرف اداره مباشرت دادند باعین ماده پیشنهادی اداره مباشرت موافقت حاصل‌شده واینك‌خبر آن برای تصویب تقدیم می شود .

متن لایحه نیز بطریق ذیل قرائت شد :

اصلاح ماده هفتم

مجلس شورای ملی بمباشرت مجلس اجازه می دهد که اضافات ورفیعات منظوره مستخدمین اداری مجلس را در ششماهه آخر سال ۱۳۱۵ و اضافات و تفاوت حقوق مستخدمین جزء رادر نه ماهه آخر سال ۱۳۱۵ ازمحل اعتبار مخصوص مصوبه در بودجه ۱۳۱۵ مجلس بطوریکه هیئت رئیسه مجلس تصویب کرده است پرداخت نماید و در صورت کسر از محل اعتبار خصوصی تقنینیه تامین کنند .

پس از قدری مذاکره در اطراف طرق ترفیعات مستخدمین مجلس و نظامنامه های مربوطه با ورقه نسبت به اصلاح قانون بودجه مجلس اخذ رای بعمل آمده از ۹۶ نفر عده حاضر با کثریت ۷۸ رای تصویب شد

مرخصی

خبر کمسیون عرایض دایر بتقاضای تمدید مرخصی ۲۲ روزه آقای حیدری قرائت و تصویب گردید .

بمناسبت تشریف فرمائی موکب ملوکانه به آذربایجان

آقای رئیس - بطوریکه خاطر محترم آقایان مسبوق است روز ۱۴ مهر ماه روز انتخاب هیئت رئیسه است ولیکن عده از آقایان نمایندگان می‌خواهند مسافرتی به آذربایجان‌بنمایند باین مناسبت تشکیل جلسه و انتخاب هیئت رئیسه چند روزی به تعویق می افتد پیشنهادی بامضای عده از آقایان راجع به این موضوع واصل گردیده که قرائت می شود .

پیشنهاد واصله بشرح ذیل قرائت شد :

چون در این موقع تشریف فرمائی‌موکب ملوکانه به آذربایجان نمایندگان آذربایجان مشتاق هستند در حوزه های انتخابیه شرفیاب و حاضر باشند پیشنهاد می نمائیم که جلسه آتیه روز ۱۹ مهر باشد تا همگی دراتخاب هیئت رئیسهٔ مجلس شرکت نمائیم

با این پیشنهاد موافقت حاصل بود

آقای‌رئیس - بنابر این جلسه آتیه‌روز یکشنبه ۱۹ مهر ۳ ساعت قبل از ظهر و دستور انتخاب هیئت رئیسه میباشد

مقارن ظهر مجلس ختم گردید

آگاهی

تاسیس شرکت

برای خرید وفروش الوار جنگی وچوبهای غیر جنگلی ومعاملات مربوطه بان شرکتی‌در طهران بیرون دروازه شمیران - کاروانسرای حاجی حسین بربر بنام « شرکت سهامی الوارمحدود طهران » باسرمایه هفتصدو پنجاه هزار ریال که بهفتصد و پنجاه سهم بی اسم یکهزار ریالی تقسیم وسی وچهار درصد از قیمت سهام آن نقدا پرداخت وبقیه آن از طرف مؤسسین تعهد شده است از تاریخ اول مهر ماه ۱۳۱۵ برای مدت غیر محدود تشکیل ودر اول مهر ماه جاری تحت‌نمره ۶۱۰۰ در دفتر ثبت شرکت های داخلی ثبت رسیده است .

هیئت مدیره اصلی عبارت از آقایان خداداد سیروس - ابوالفضل صدری افشار - محمد صبوری - حاج حسین بربر - حسن مسکین می‌باشند وآقایان محمد خدا مرادی - حاج علی نقی نجاحی - حاج اسمعیل صرافی اعضاء علی‌البدل شرکت وآقایان سیدعلی اکبر مدنی - حاج‌اسمعیل مرتضی ومحمد تقی زندیه سمت مفتشین شرکت نیز تعیین گردیدند .

کلیه اسناد وتعهدات مربوطه شرکت را آقایان خدا داد سیروس وابوالفضل صدری‌افشار ومحمد صبوری متفقا امضا می‌نمایند . طهران مورخه ۵ مهرماه ۱۳۱۵

از طرف رئیس دایره ثبت شرکت ها وعلائم تجارتی و اختراعات - **عبدالباقی شریف**

نمره اعلان ۳۰۹۶

کالج البرز تهران

کالج البرز می‌تواند برای کلاس چهارم دبیرستان (شعبات ادبی وعلمی) و دوره عالی فقط عده معدودی‌شاگرد قبول کند . ولی‌دردوره اول دبیرستان وشعبه‌تجاری دیگرشاگردجدیدنمیپذیرد

نمره اعلان ۲۰۴۱ ۲ - ۲

خبرهای تلگرافی خارجه

خبرگزاری پارس - ۵ مهر - ۲۷ سپتامبر

نطق مهم وزیر

خارجه فرانسه

ژنو ۲۶ - ساعت ۱۲٫۱۰ - (ایون دلبوس)درطی خطابه ئیکه در مجمع عمومی ابراد کرده می گوید اولین وظیفه جامعه ملل این است اعتمادی‌را که شرط ضروری هر کاریست بر قرار نماید و اعتقاد و ایمانی را که فرانسه نسبت بجامعه ملل دارد تشریح کرد و چنین اظهار داشت که

« جامعه ملل یك قوه غلبه نا پذیریست که با وجود برخی اشکالات ظاهری باز مظهر اراده ملل است »

ملل برای تامین صلح امیدوار باو هستند

وزیر خارجه فرانسه

تصمیم فرانسه و انگلیس حفظ دموکراسی است

پس از استماع نطق دیروز (ادن) من نمی توانم مدعی شوم که این فکر بکر مخصوص فرانسه است وچنانچه دیروز (ادن) اظهار کرد تصمیم ملت انگلیس نیز این است که نگذارد هیچوقت آزادیهای افراد که اساس دموکراسی است از سر زمین انگلیس برچیده شود .

آنگاه (دلبوس) از تمایلات کسانی که همواره می خواهندمیان دوطرز حکومت‌دیکتاتوری و دموکراسی اختلافاتی بیندازند تنقید نموده گفت:

« هر ملتی حق دارد در داخله سرحدات خویش مقدرات خود را تحت اختیار داشته باشد

(دلبوس نشان داد هر کدام از ملای که بژنو نماینده فرستاده اند ازریشه و نسل مخصوصی بوده و هریك با تعیین ماموریتی که دارای جنبه مخصوصی‌است شعاری برای خویش انتخاب نموده‌ندا

رویه فرانسه درقضیه اسپانیا

چون بموضوع بررسی قضیه اسپانیا رسید تشریح نمود که : « رویه‌فرانسه ناشی ازخونسردی او نیست بلکه مایل است از رقابت ها - تحویل اسلحه ونتایج‌وخیم‌مداخله‌در امور اسپانیااجتناب گردد»

« دلبوس »اظهار امیدواری نمود که‌موضوع نقض عهدنامه لوکارنو از طرف آلمان قبل‌ازپائیز حل و تصفیه گردد . دولت فرانسه حاضر است تمام اشکالاتی‌را که موجب تاخیر صلح اروپادرتحت نظر جامعه ملل انجام میشود قبول نماید .

اقدام بسر کوبی اختلافات

دلبوس اظهار داشت که : درژوئیه گذشته دولت فرانسه پیشنهاد کرد وسائل اقدام جلو گیری و سر کوبی اختلافات توسط جامعه ملل تقویت‌یابد و اظهار امیدواری کرد مذاکراتی که دراینخصوص شروع شده باهمکاری دول غایب تکمیل گردد و اظهار خوشوقتی نمود که بالاخره لزوم انعقادپیمان های ناحیهٔ ثابت گردیده و خاطر نشان نمودودولت فرانسه بهرپیمانی که ازاین قبیل امضاء نموده‌وفادار خواهدماند .

دعوت‌وزیرخارجه فرانسه برای تحدید تسلیحات

ژنو ۲۶ - ساعت ۱۳ - (ایون دلبوس) برای تحدید تسلیحات دعوتی جدید نموده وپیشنهاد نمود که دفتر کنفرانس خلع سلاح مجددا جلسات خودرا منعقد نماید .

بار دیگراعتماد فرانسه را بامکان‌نگاهداری صلح بتوسط جامعه ملل تایید و با پیشنهاد انگلیس که دیروز از طرف ادن خاطر نشان گردیده اظهار موافقت نمود و گفت :

« آزادی برای ملل مختلفه یعنی این که بتوانند بنا بمیل خود دردخل سرحدات خویش آن رژیمی را که می‌خواهند مستقر گردانند » مساوات یعنی این که نباید ملل کوچك را مانع شد که احقاق حق نمایند . برادری یعنی مادام که می‌توان با اقدامات مسالمت آمیز وحکمیت‌اختلافات را حل نمود متشبث‌بزور نگردند

(دلبوس) آنگاه پیشنهاد نمود وسائلی که جامعه ملل بوسط آن می‌تواند از بروز جنك جلو گیری نماید تقویت گردد وارموافقت عده‌زیادی ازملل باپیشنهاد فرانسه مبنی بر مافی بودن اصل اتفاق‌آراء برای تقویت‌ماده یازده وهمچنین موافقت های‌رجع باصل‌پیمانهای ناحیه اظهارخوشوقتی نمود .

(دلبوس) لزوم از بین بردن وخامت اقتصادی واصلاح وضعیت سیاسی را خاطرنشان ساخت‌و فزود برای همین منظور است که‌فرانسه باانگلیس ودول متحده امریکا قراردادی منعقد نمود اگر کیتی نمی‌بایست بارسنگین تسلیحات‌را حمل نماید احیای وضعیت‌اقتصادی‌و انعقادصلح‌دردنیا بی‌نهایت آسان‌بود

سپس درضمن توصیه این که دفتر کنفرانس خلع سلاح جلسات خود را دائر نماید اقدامی را پیشنهاد کرد که‌می‌توان آنرا بسه کلمه - بازرسی - تحدیدوتخفیف - مختصر نمود و گفت : هر کشوری باید آمار (احصائیه) تسلیحات خویش را منتشر منتشر نماید تابدینوسیله اظهارات مسالمت آمیز او بثبوت برسد وآنوقت میزان تسلیحات که‌موردقبول کلیه دول قرار گیرد باید تعیین شود وافزود که آنگاه می‌توان یك تحدید نسبی مقارن و متزایدی برای تسلیحات درنظر گرفت دلبوس اظهار داشت اشکالاتی که ازطرف برخی‌ازدول‌دراثرمسابقه بطرف تسلیحات ایجاد گردیده موجب شد که کشورهارویه تجدید تسلیحات مساعی زیادی مبذول دارند ولهذا برای عدم تصادم منافع دول مختلفه مقیاسی بایددر نظر گرفت کلیه دول برای حفظ تمدن خویش باید متفقا مذاکره نموده‌ووسائل مقتضی را موردبررسی قرار دهند قوهٔ که ممالك‌را باهمدیگر مصادم‌میکند علت تمام اختلافات است . (کوهت) وزیر امور خارجه نروژ از مجمع عمومی تقاضا نمود که مساعی خود را بطرف‌مقصد همکاری بین‌المللی متمرکز سازد (کالیلئوسولیس) نماینده پاناما نیز نطقی ایرادنمود جلسه مجمع عمومی ساعت ۱۲٫۳۰ تعطیل گردید شوری‌ساعت۱۷٫۳۰ جلسه خود را منعقدخواهدنمود

پیشنهاد فرانسه برای تجدید افتتاح‌مسئله خلع سلاح

ژنو ۲۵ - ساعت ۱۴٫۴۵ - (دلبوس)در طی خطابه خوداظهار داشت فرانسه پیشنهادات کمیته اقتضای را بمنظور تسهیل‌پیشرفت کار بایك‌علاقمندی مخصوصی استقبال کرده است دولت فرانسه‌تقاضادارد که دفترخانه کنفرانس خلع سلاح مجددا مسئله‌خلع سلاح را مورد بحث قرار دهد وهر مملکت باید صورت اسلحه دفاعی وتعرض خود را تسلیم دارد و مسئله محدود ساختن تسلیحات باید برروی یك‌پایهٔ قرار گیرد که طرف قبول عموم باشد تاندن طریق از مسابقه های جنگجویانه جلو گیری شود .

متفرقه

ورود رئیس‌ستادچك اسلواکی به‌پاریس

پاریس ۲۶ - ساعت ۹٫۱۵ - (ژنرال کجسی) رئیس ستاد چك اسلواکی طرف صبح وارد پاریس شده است .

اعتصاب در موسسات خیاطی

کلرمون فراند ۲۶ - ساعت ۱۰٫۴۰ یك اعتصابی مرکب از ۱۱۰۰ درمؤسسات خیاطی رخ داده است .

خبری از هواپیمای نیروی سلطنتی نرسیده

لندن ۲۶ ساعت ۸ - هنوز از هواپیمای نیروی سلطنتی خبری نرسیده و کشتی تجارت (دونکس) امروز صبح به بندر مراجعت کرده بدون اینکه اثری از هواپیمای مزبور بدست آورده باشد از تحقیقاتی که بعمل آمده معلوم نمی شود که هواپیمای مزبور بخاك فرانسه وارد شده باشد .

مهمترین اخبار اقتصادی

قرارداد پولی

بین‌امریکا و انگلیس و فرانسه

لیره-دولار- فرانك متحد شدند

پاریس ۲۵ ساعت ۲۰٫۳۵ اطلاع میدهند که یك قرار داد بین المللی برای پول‌بین امریکا انگلیس و فرانسه بسته شده و تفصیل آن امشب در پایتخت های سه دول فوق الذکر طبع ومنتشر خواهد گردید جلسه وزرای امشب در ساعت بیست خاتمه یافته است وزیر داخله بموجب یك اعلامیه ئی اطلاع می دهد که بورس تا روزسه شنبه تعطیل خواهد بود ونظر باینکه اجلاس معمولی پارلمان در ماه نوامبر شروع می شود لذا بر حسب ضرورت یك جلسه فوق العاده تشکیل خواهد گردید بر محافل مطلع مالی پوشیده نیست که دولت فرانسه قصد دارد قیمت پول خود را پائین آورده آن‌را با لیره و دولار در یك ردیف قرار دهد و بدین طریق یك مظنه مشترکی برای معاملات تامین نماید و این مذاکراتی که اخیرا خاتمه یافته ازسه ماه قبل شروع شده است اکنون باید دید دولتین امریکا و انگلیس فرانسه قول می دهند که پس از پائین آوردن قیمت فرانك دیگر درمورد آن اقدام بیك تنزل جدیدی نخواهند کرد

پیشنهاد محرمانه فرانسه بسویس

ژنو ۲۶ - ساعت ۸٫۴۵ - اطلاع می دهند که دولت فرانسه محرمانه بدولت سویس پیشنهاد کرده است که مظنه فرانك سویس را در ردیف مظنه لیره و دلار و فرانك فرانسه‌قرار دهند و پیشنهاد مزبور در طی جلسهٔ که ازاولیای دولت سویس و نمایندگان بانك‌آن تشکیل یافته رد شده است .

فرانك سویس نظیر فلورن طلای خود را محفوظ خواهد داشت ودر این باب قریبا اعلامیه ئی منتشر خواهند گردید .

سویس معیار طلارا نگاه‌خواهد داشت

برن ۲۶ - ساعت ۹٫۱۵ - موجب اطلاع واصله از خبر گذاری سویس شورای‌دولتی امروز صبح وضعیت ایجادی بر اثر تنزل فرانك فرانسه را مورد مذاکره قرار داده و تصمیماتی‌شبیه به تصمیمات دولت هلند اتخاذ کرده است باین معنی که معیار طلارا محفوظ خواهد داشت .

فرانك سویس و فلورن هلند میتوانند مقاومت کنند

برن ۲۶ - ساعت ۱۳ - شورای دولتی سویس تصمیم باقای معیارطلا گرفته است. محافل مالی تصور می کنند که صادرات فرانسه از پائین آوردن قیمت فرانك زیاد خواهد شد ونیزاضافه می نمایند که‌فرانك سویس پس از پائین آوردن قیمت فرانك زیاد خواهد شد ونیز اضافه می‌نمایند که‌فرانك سویس وفلورن می‌توانند درمقابل فشار معاملات که‌فهرا رخ خواهد داد استقامت نمایند. تصمیم اتخاذی فرانسه باشتیاق مخصوصی تفسیر شده‌بوداما همین که محافل مالی یقین حاصل کردند که‌تصمیم مزبور برای جلو گیری ازخروج طلا اتخاذشده دیگر چندان موجب هیجان نمیباشد.

الحاق سویس بقرار داد فرانسه و انگلیس وامریکا

برن ۲۶ ساعت ۱۳٫۴۵ درخاتمه جلسهٔ شورای دولتی اطلاع می دهند که سویس قرار داد انگلیس فرانسه و امریکا ملحق خواهد شد و این قرار تنزلی در اسعار او عارض خواهد گردید بورس های سویس روز دو شنبه بسته شده و پیشنهادات دولت تسلیم مجلسین خواهد گردید رویتر

دولت سویس هم واحد پول خودرا بواحد های دنیا تطبیق میدهد

برن ۲۶ ساعت ۱۳٫۴۵- دولت سویس برای مذاکره در باب اوضاع پولی فرانسه امروز جلسه منعقد نمود که چندین ساعت به طول انجامید پس‌از ختم جلسه اعلامیه منتشر نمود که مخصوصا حاکی بود پس از آنکه معلوم شد دولت فرانسه تقریبا ۳۰درصد واحدخودرا تنزل‌داده دولت‌سویس خود را مجبور می بیند که واحد خویش را با واحد های مهم دنیا تطبیق دهد و روز دو شنبه پیشنهادات خود را تسلیم مجلسین خواهد نمود . روز دو شنبه و سه شنبه بورس ها بسته خواهد شد (هاواس)

بررسی با نعکاس عملیات مالی

پاریس ۲۶ -ساعت۱۳ - (ونسان‌اوریول) (سینیاس) (سانکرو) و(روئف) معاون اداره معاملات‌عمومی ساعت ۱۱-۴۵ درهتل (ماتیکون) انعکاسات عملیات مالی دیروز را تحت‌بررسی قرار داده ونتیجه را روز دوشنبه‌پارلمان تقدیم خواهند داشت وبرخی تدابیر دیگر نیز فردا اتخاذخواهد شد که اغلب آنها مربوط بقانون مالیه ۱۹۳۷ می‌باشد کمسیون مالیه مجلس که فردا ساعت۱۴٫۳۰ تشکیل می‌شود باظهارات (اورئیل) رسیدگی خواهد کرد احتمال می‌رود (بلوم) نیزدر کمسیون مزبور اظهاراتی نماید و نیز کمسیون پیشنهادات قانونی راجع بدرخواست‌طلا ومسئله معاونت‌بسربازان قدیمی ودارندگان سهام جزئی ونشکیلات‌شهرداری وغیره وهمچنین راجع‌به نرخ جدید فرانك‌رسیدگی خواهد کرد .

تطبیق قیمت‌های فرانسه باقیمت‌های عمومی

پاریس ۲۶ - یك جلسه وزارتی امروز صبح تحت ریاست (بلوم) تشکیل‌یافته ورراء تدابیری را که بمنظور تطبیق قیمت‌های فرانسه باقیمت‌های عمومی عالم درنظر گرفته‌اند روبراه کرده اند. تدابیر مزبوره از این‌قرار است .

ضبط طلا - اطلاع دادن از معاملاتی که هذا یا بوعده از ۲۰ الی ۲۶ سپتامبر نسبت‌باسعار خارجه شده است متناسب ساختن دستمزدهابانبدلاتی که در قیمت مایحتاج زندگانی رخ می‌دهد اتخاذ تصمیم در حق سرمایه‌داران خورده‌پا و دارندگان اوراق خزانه که وعده آنها ششماه ویك سال است تمدید تصویب‌نامه های‌راجعه بحقوق تقاعد سربازان قدیمی احکام مربوطه بدیون عمومی . مالیات‌های صدی ده راجع بسهام و منافع مرابحه - مالیاتهای موضوعه بغلات که مورد احتیاج اولیه است ازقبیل قند وبنط وغیره؟

مقداری از این تدابیر درقانون مالیاتی‌سال ۱۹۳۷قید ودرج‌خواهد شد برخی مقررات گمرکی نیز بطریق نظامنامه تدوین خواهد شد

الحاق بلژیك بقرارداد پولی فرانسه و انگلیس و امریکا

پاریس۲۶ ساعت۱۳٫۴۵- (ونسان‌اوریول) اطلاع داد که بلژیك بقرار داد پولی‌ملحق گردیده است وبعدا افزود موافقت گرم بلژیك معنی جهانی حسن تفاهم موجوده میان دمکراسیهای انگلیس - فرانسه وامریکا را تائید نمود .

بادارات پرداخت دستور داده شده کار های خود را تعطیل کنند

پاریس ۲۶ ساعت ۱۵ - وزیر تجارت بادارات پرداخت امری صادر نموده مبنی براینکه تا اجرای قوانین و اقدامات جدید کار های خودرا تعطیل کنند .

(ونسان اوریل) بمخبر هاواس اظهار داشته است که دولت فرانسه بلژیك که بقرارداد پولی ملحق گردید حق شناس است و منتظرموافقت های دول دیگر می باشد .

کمسیون مالی مجلس نمایندگان ساعت ۱۴٫۳۰ راپرت خودرا تسلیم دفتر مجمع خواهد نمود مجلس نمایندگان و سنا روز دوشنبه ساعت ۹ مذاکرات را شروع خواهند نمود

رئیس کمیسیون مالی فرانسه می گوید قرارداد پولی‌موجب‌تثبیت‌عمومی پول می شود

پاریس۲۶ ساعت ۱۵ - «سانیوس‌والیر» سوسیالیست‌رئیس کمسیون مالی در مجلس نمایندگان مخبر هاواس اظهار داشته که قرار داد انگلیس - فرانسه و امریکا کاملا رضایت بخش است . این اقدام تثبیت عمومی پول را ایجاب وموجب شروع دوره ترقی برای فرانسه خواهد گردید .

امیدوارم که سهمیه تندبها زودی ازبین رفته و حقوق گمرکی بمنظور پیشرفت تجارت بین‌المللی و تشویق بسیاری از صنایع ما و نقصان خواهند پذیرفت .

تجارت اجناس لوکس از اقدامات جدید منتفع خواهد گردید زیرا تسهیلات زیادی‌درصدور آنها قائل شده اند می توان پیش بینی نمود که در نمایشگاه ۱۹۳۷ عده زیادی از دول خارجی شرکت خواهند نمود . بالاخره « والیر » پیش بینی نمود که کمسیون مالی با اکثریت زیاد پیشنهادات دولت را تصویب خواهد نمود .

« لئون ژوهو » مخبر هاواس اظهارداشته است که اقدامات جدید مالی مؤثر خواهند بود به شرطی که صرافی را محدود نموده وقدرت مصرف طبقات کار گررا با تطبیق دستمزد باقیمت‌زندگانی نگاهدارند .

(پل‌رینو) وزیر سابق مالیه ومدافع‌تنزل قیمت اظهار تاسف نمود چرا زودتر اقدام به‌تنزل قیمت ننمودند .

انعکاس‌اقدام فرانسه‌درمحافل مالی‌لندن

لندن ۲۶ - ساعت ۱۳٫۴۵ - پائین‌آوردن قیمت فرانك بااینکه بهیچوجه موجب تعجب‌نگردید معهذا کلیه معاملات را فلج ساخته است. متخصصین معاملات اسعاری تصور می کنند تاوقتی که پارلمان فرانسه اصول اتخاذی دولت‌را تصویب نکرده این حال تردید و بلاتکلیفی ادامه خواهد داشت انتظار دارند تناسب جدید بین دولار ولیره موجب‌ارزانی دولار ومنجر به‌ترقی اجناس خواهد شد مادامی که قیمت قطعی فرانك ثابت‌نشده وحال بلاتکلیفی باقی است تصور نمی‌رود سرمایه‌های فرانسه که‌ازمملکت خارج شده بنحو مطلوبی باز گشت نماید. اگر چه قاعدتا فرانسه باید تحدید اسهام دولتی که رطبق تنزل قیمت فرانك مقرون بصرفه‌است بپردازد معهذا چنین پیش‌بینی می‌شود که فرانسه بفروش خود پرداخت.

پیش بینی احیای اقتصادیات فرانسه

لندن ۲۶ ساعت ۱۵ - محافل مالی در مقابل تصمیم های دولت فرانسه و قرار داد سه دولت انعکاسات رضایت بخشی نشان داده واحیای اقتصاد فرانسه و خرید های مهم اسهام فرانسوی را پیش بینی می کنند .

الحاق دولت سویس سیاست سه دولت را بمنظور باز گرداندن اوضاع مالی بجریان عادی تقویت خواهد نمود همان محافل پیش بینی می کنند که دول چك اسلواکی - لهستان وهلند درآینده نزدیکی بقرار داد مزبور ملحق خواهند گردید .

سیاست پولی بلژیك

برو کسل ۲۶ - ساعت ۱۲٫۱۰ - دولت بلژیك بااعلامیه انگلیس - فرانسه وامریکا راجع به‌تطبیق واحدهای پول‌موافقت نمود.

برو کسل ۲۶ ساعت ۱۶ - خبر گزاری (بلکا) اعلامیه رسمی منتشر نموده که بوسیله آن دولت اطلاع می‌دهد در سیاست پولی خود که یکسال ونیم است اجرا می کند هیچ گونه تغییری قائل نخواهد گردید . دولت بلژیك عقیده دارد که‌تصمیم تطبیق واحدهای پول روابط بین‌المللی رامحکم نموده و سیاست صلح بسته به پیشرفت تجارت بین‌المللی میباشد . ونیز اهمیت زیادی به این‌امر می‌دهد که هرچه زودتر برای تخفیف تدریجی والغای رژیمهای سهمیه برداری و بازرسی بروات اقدامی بعمل آید . دولت بلژیك بااجرای چنین‌پرو گرامی موافقت کامل‌خواهدنمود.

اظهارات رئیس خزانه‌داری‌امریکا قرار داد پولی برای صلح کیتی نقطه اتکای خوبی را تشکیل میدهد

واشنگتن ۲۶ ساعت ۸٫۴۵ - مور گنتو رئیس خزانه داری در ضمن تفسیر قرار داد سه گانه اظهار داشته که تا کنون هیچ مملکتی بعقد چنین قرار دادی موفق نگردیده بود و این امر برای صلح کیتی نقطه اتکای خوبی را تشکیل می دهد . من‌هیچ تغییر حقیقی در نسبت لیره انگلیسی و دولار پیش بینی نکرده و بهیچوجه موضوع این نیست که واحد پول ما بیش‌از این تنزل کند تصمیم همکاری دول متحده امریکا با فرانسه دراثر مذاکره مفصلی که میان مور گنتو - منشی مالی سفارت فرانسه -خبرگان وزارت خارجه ونمایندگان ذخیره بانك نیویورك بعمل آمد اتخاذ گردید . چون از (مور گنتو) سئوال شد آیا اظهارات دولت متحده امریکا که نظیر اظهارات اولیای امور لندن است موجب ایجاد یك ذخیره برای تثبیت پول خواهد گردید یا نه مشار الیه جواب مثبت داد .

برای تثبیت پول امریکا دوملیارد دولار حاضر است

واشنگتن۲۶ - ساعت۱۹٫۰۵ -مور گنتو مجراید اظهار داشته است برای تثبیت پول امریکا دوملیارد دولار حاضر می‌باشد

تنزل قیمت فرانك

ورشو ۲۶- ساعت ۹٫۴۰ - (وان‌اسا کر) وزیر اقتصادملی بلژیك فردا وارد ورشوخواهدشد روزنامه (کوریر پورانسی) در خصوص تصمیمهای پولی اخیر دولت فرانسه می‌نویسد تنزل قیمت فرانك موجب تطبیق اقتصاد فرانسه‌بااحتیاجات جدید زندگانی خواهد گردید قرارداد پولی‌فرانسه انگلیس وامریکا نتایج رضایت‌بخشی دربرداشته‌وموجب انعقاد صلح پولی وتثبیت خواهد گردید کازتاپوا خبرفوق‌را تحت‌عنوان اولین قدم بطرف تثبیت منتشر نموده‌است.

مظنه‌ها عجالة معلوم نیست

لندن ۲۶ ساعت ۱۱٫۴۵ - معامله اسعار خارجه عجالتا موقوف وطلانیز مورد معامله واقع‌نشده است مظنه ها معلوم نیست. در پاریس بازاربورس مغشوش است و لیره در حدود ۱۰۵ تقویم شده است .

اعلانات حراج اموال منقول و غیر منقول

املاک و اموال ذیل در شعبه سوم اجرای اداره ثبت ایالتی طهران در روزهای معینه در ستون تاریخ حراج میشود

نمره پلاک و نوع ملک	محل ملک	مالک	به ثبت رسیده یا خیر	اجاره ماهیانه بریال	روز و ساعت حراج	مبلغ حراج بریال
۴۲۸۵ ششدانگ یکبابخانه	بخش ۹ کوچه حمام مرمر	خورشید کلاه خانم رئیس	نرسیده	--	۳ساعت قبل از ظهر ۷ر۷ر۱۵	۹۰۲۴
جزء ۹۷۷ هزار و پانصد ذرع باغچه و بنیه آن	بخش ۱۰ خیابان عباسی	آقای سید عیسی (الهوئی)	نرسیده	--	۳ساعت قبل از ظهر ۱۱ر۷ر۱۵	۷۸۰۰
۴۶۴۲ یکدانگ و نیم مشاع از ۶ دانگ یکبابخانه	بخش ۷ خیابان یوسفیه	آقای ابوالقاسم زمانی	نرسیده	--	۳ساعت قبل از ظهر ۱۵ر۷ر۱۵	۱۲۸۸
۱۰۸۳ پنجدانگ مشاع از ۶ دانگ یکبابخانه	بخش ۴ سنگلج	آقای ابراهیم ابراهیمی	نرسیده	--	۳ساعت قبل از ظهر ۱۸ر۷ر۱۵	۲۲۰۴۰
۲۲۲۳ ششدانگ یکبابخانه	بخش ۷ کوچه بغلیا شهرداری	ورثه شیخ احمد از کیا	نرسیده	--	۳ساعت قبل از ظهر ۱۹ر۷ر۱۵	۵۰۷۳
۱۲۷۹ ششدانگ یکبابخانه	بخش ۸ بازار	آقای میرفرخ کرامتیه	نرسیده	--	۳ ساعت و نیم بعد از ظهر ۲۱ مهر	۲۴۰۰۰
۸۵۵۰ دودانگ مشاع از ۶ دانگ یکبابخانه	بخش ۸ بازار	آقای محمد حسین کلابکیر	نرسیده	-	۳ساعت قبل از ظهر ۲۳ر۷ر۱۵	۹۶۰
اتومبیل اوراق نوع کراهم نمره ۲۱۲۸ شهربانی	سرویس حمل و نقل اقتصاد	آقای آرام مسیحی طومانی	—	-	۵ ساعت بعد از ظهر ۲۶ر۷ر۱۵	۱۲۰۰
۲ تخته قالی و دو جام آئینه بزرگ و ویور بادیانو	چهارراه کاوبندک محل حراج	آقای کامران نوبان	--	--	۴ ساعت بعد از ظهر ۲ر۸ر۱۵	۱۵۶۰

باری های الـــدزمـــوبیل وارد شد

شرکت دیبا و بیات خیابان پستخانه قدیم تلفون ۱۲۷۴

نمایشگاه خیابان شیخ — نمره اعلان ۲۵۶۸ — ۱۵ — ۱۵

طبیب مارتین مانویلیان

در مدت قلیلی مخصوصا **مالاریا مزمن و تازه** و امراض جلدی (اکزما — کچلی) **باضمانت معالجه** بشود استفاده نمائید

آدرس : طهران چهارراه کنت خیابان منوچهری

اوقات پذیرائی صبح ساعت ۸ الی ۱۲ - بعداز ظهر ۴ الی ۸

نمره اعلان ۲۱۱۸ — ۱۹ — ۲۰ — نمره ثبت اداره صحیه شهرداری ۱۶۸۲

یك کتاب سودمند

قرائت کتاب اصلاحات اجتماعی برای عموم طبقات لازم و دارای تذکرات مفیدی میباشد مخصوصا جوانها و شاگردان مدارس را راه نمای خوبی است .

این کتاب سودمند بقیمت سه ریال در دفتر روزنامه اطلاعات و کتابخانه طهران در دسترس شما قرار گرفته است .

اعلان مناقصه

اداره کل فلاحت اشیاء و لوازم ذیل را برای لوله کشی آب مؤسسه جرم سازی و مطالعات بیطاری حصارك بطور مناقصه خریداری و نیز دست مزد لوله کشی آنرا در حدود ۱۲۵۰ متر است بمناقصه واگذار می نماید :

۱ - صورت لوازم مورد مناقصه .

لوله ۴ انچی		۴۴۰ متر
« ۲ر۵ «		« ۶۴
« ۲ «		« ۴۰
« ۱ر۵ «		« ۲۰۵
« ۱ «		« ۲۸۰
« ۳ر۴ «		« ۱۹۰
ردیوسر ۴ × ۲ر۵ انچ		یك عدد
« ۴ × ۲ «		«
« ۴ × ۱ر۵ «		«
« ۴ × ۱ «		سه عدد
« ۴ × ۳ر۴ «		یکعدد
« ۲ر۵ × ۱ر۵ «		«
« ۱ر۵ × ۱ «		«
شیر فلکه ۴ انچی		یکعدد
« « ۲ر۵ «		«
« « ۲ «		«
« « ۱ر۵ «		دو عدد
« « ۱ «		« ۳

۲ - پیشنهاددهندگان می‌توانند برای فروش لوازم مذکور یادست مزد لوله کشی و یا برای از این دو قسمت در این مناقصه شرکت نموده و پیشنهاد خودشارا در پاکتهای سربسته ولاك شده تا ۱۵ این عبارت درروی پاکت (راجع بمناقصه لوله کشی آب) منتها تا آخر وقت اداری روز ۳ شنبه ۱۴ مهرماه باداره دفتر کل فلاحت تسلیم و رسید دریافت دارند و در صورتی که محتاج به توضیحات بیشتری باشند ممکن است قبلا بادار وارسی مراجعه نمایند .

۳ - هریك از پیشنهاددهندگان باید مبلغ ۷۰۰ ریال برای فروش لوازم و لوله کشی و مبلغ ۴۰۰ ریال برای دست مزد لوله کشی (جمعا ۱۱۰۰ ریال برای پیشنهاد هر دو قسمت) بعنوان ودیعه بحساب نمره ۳۲۷۰ این اداره بانك ملی ایران سپرده و قبض رسید آنرا ضمیمه پیشنهاد نمائند تا در صورت استنکاف از پیشنهاد خود مبلغ مزبور بسود دولت ضبط شود

۴ - کلیه پیشنهادات واصله در ساعت ده صبح روز ۱۵ مهرماه در دایره کاربردازی مفتوح و خوانده خواهد شد حضور پیشنهاددهندگان در جلسه مناقصه آزاد و اداره کل فلاحت در رد و قبول یك یا کلیه پیشنهادات مختار است

نمره اعلان ۲۹۷۶ — ۴ — ۴ — **اداره کل فلاحت**

آقایان عکاسان و آماتورها

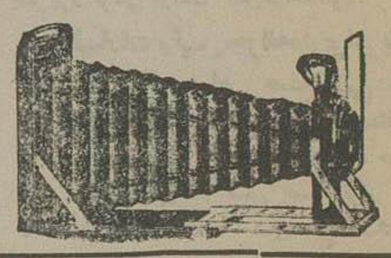

از اجناس عکاسی کارخانه معروف **میموزا** (**mimosa**) فیلم شیشه کاغذ و کارت و کلیه لوازم عکاسی که جدیدا وارد شده استفاده نمائید . **نمایندهٔ انحصاری در ایران مغازه پطروسیان لاله زار** (فوتوپاتیك سابق)

نمره اعلان ۳۰۴۸ — ۳ — ۵

آگاهی

برای ساختمانهای جدید این تجارتخانه انواع واقسام لکن های روشوری آلمانی با لوازمات آن به سرات مختلف و مستراح های چینی باسیفون و متعلقات آن اقسام شیرهای آب گرم وسرد تهیه نموده علاوه سرویس های غذا خوری ۱۲ نمره ۱۲۲۰ یارچه جور های بوظهور با قیمت‌های مناسب مراجعه نمائید نیمچه حاجب‌الدوله **ابوالقاسم نیك‌پور**

تلفون ۲۱۷ نمره اعلان ۲۸۶۱ — ۱۴ — ۱۵

حسن استقبالی

که مصرف کنندگان از روغن ماشین و گریس تازهٔ ما میکنند بهترین دلیلی است که مزیت آنرا بخوبی تشخیص داده اند .

از طرف

شرکت سهامی نفت انگلیس و ایران

نمره اعلان ۲۹۴۹ — ۳۱ر۷ر۵

دکتر روح‌بین

متخصص در امراض جلدی و مقاربتی

اوقات پذیرائی از ساعت ۳ تا ۷ و نیم بعدازظهر

آدرس جنب سه‌راه سپهسالار خیابان کاشف‌السلطنه

نمره اعلان ۲۹۷۳ — ۳ — ۸

بشارت مهم

معالجه معتادین تریاك

بعلاوه معالجه امراض داخلی یگانه وسیله نجات از این مرگ تدریجی معالجات این جانب است که از روی قواعد طبی و مطالعات چندین ساله بدون عارضهٔ مزاجی یا عوارض آن از قبیل ضعف و طپش قلب (پاپیتاسیون) سوء هضم — یبوست — کم خونی را معالجه و تعهد مینماید . چنانچه عده زیادی تا کنون ترك وزندگانی را با سیه روی از سر گرفته‌اند .

مطب بخیابان بهارستان نظامیه نزدیك مسجد سپهسالار انتقال یافت **دکتر حسن پزشك‌زاد**

نمره اعلان ۷۳۹ — ۳۴ — نمره صحیه ۴۱۸

مفتوح شد

مغازه ع تابان

مرکز بهترین جوراب و بافندگی

لاله‌زار جنب گراند هتل — **ع - تابان**

نمره اعلان ۲۹۵۰ — ۶ — ۶

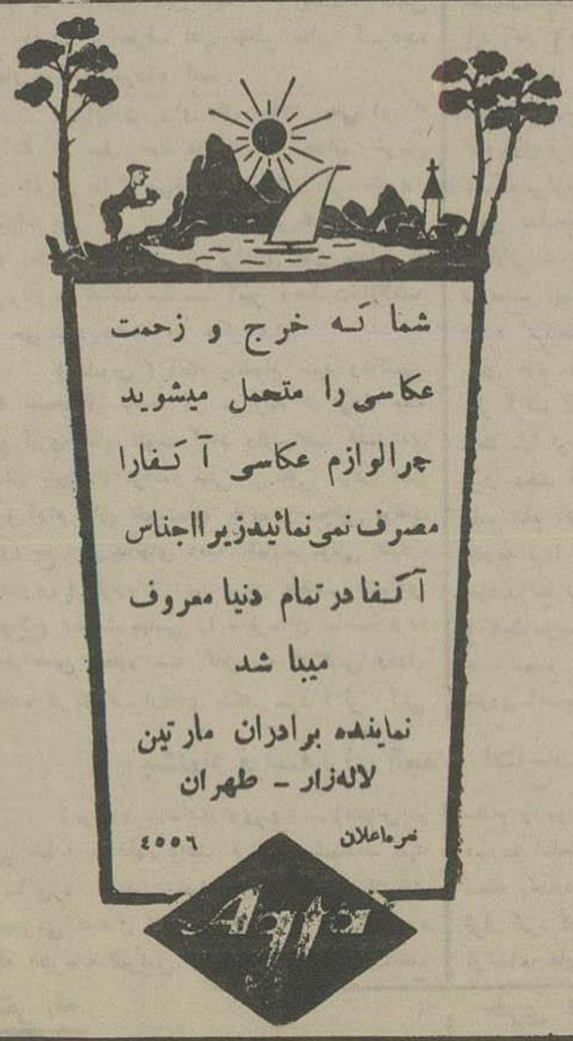

شما که خرج و زحمت عکاسی را متحمل میشوید چرا لوازم عکاسی آگفا را مصرف نمی‌نمائید زیرا اجناس آگفا در تمام دنیا معروف میباشد

نماینده برادران مارتین لاله‌زار - طهران

نمره اعلان ۴۵۵۶

باطلاع عموم میرساند

حاجی محمد حسین مراغه‌ای و شرکاء در اصفهان سرای قنبر برای قبول انجام معاملات مستقیما به آدرس فوق مراجعه فرمایند

نمره اعلان ۲۲۵۵ — ۳۹ - ۴۸

همه نوع ژورنال زنانه در کتابخانه بروخیم

نمره اعلان ۲۰۰۸۹ — ۱۱ — ۳۰

امشب سینما ایران آرتیستی که همه را میخنداند ولی خودش نمیخندد بوستر کیتون در فیلم عاشق اجباری

بشارت مهم - عالیترین پالتوهای سه آستره گاوارد ین را با رنگهای مختلف که برای رفع احتیاج شما تهیه شده است از کنتوار راغبیان اول بازار بزرگ خریداری نمائید

نمره اعلان ۳۱۲۰ — ۲ - ۲

بخاریهای انحصاری کارخانه بدر

محسنات این بخاریها باندازه است که قابل درج نیست

ما شمهٔ از آنرا از نظر مشتریان محترم میگذرانیم :

۱ - احتمال این بخاریه از چدن و آهن یك و نیم میلی متری و آجر ناسوز و برنج شده است ودر نتیجه پس از تمام شدن ذغال حد اقل دو ساعت گرم میباشد .

۲ - سه من (یا هرمقدار کمتر که بخواهند ذغال سنك کلوخه ازدرب بالا که دارای دسته میباشد بداخل بخاری میریزند و روی آنرا مقداری چوب سفید ریخته واز بالا آتش میزنند پیچهای پائین (دوعدد) وپیچ بالا را باز کرده تا بخوبی بگیرد وبعد از گرفتن که حرارت زیاد شد هرمقدار که بخواهید حرارت کمتر باشد پیچهای پائین را پیچانده که هوا کمتر داخل بخاری شود وبرای اطاق های کوچك حتما بایستی پیچها نیم بسته باشد .

۳ - ممکن است مثل بخاریهای معمولی زیررا هیزم گذارده وهر مقدار ذغال که بریزند آتش زده و از زیر بسوزد البته این قسم که روشن شود سه من ذغال از هشت ساعت بیشتر طول نخواهد کشید (در صورتی که یکمرتبه ریخته شود)

۴ - ممکن است که هم از زیر وهم از بالا روشن شود .

۵ - پس از روشن کردن بهیچوجه بایستی ببخاری دست زد مگر برای کم وزیاد کردن حرارت

۶ - پس از اینکه کار ذغال تمام شد پیچ بالا را هم باید بست که حرارت را زود گم نکند

۷ - بخاریهای انحصاری کاملا امتحان خودرا دوسال است داده وسال گذشته کارخانه بدرچون همه دودستگاه بیشتر محصول نداد فوق‌العاده درمضیقه بود

۸ - بخاریهای با دستگاهی چهار صد ریال کوچك وپانصد ریال بزرگ گهایش قیمت دارد

۹ - این بخاریها مثل سایر بخاریها ذغال را خراب نمی نماید وبلکه تمام ذغال را مصرف نموده ومقدار خیلی کمی خاکستر باقی می گذارد برای مشاهده بخاریها **بمغازه مرکزی بدر لاله‌زار** رجوع فرمائید ومشاهده سوختن آن نیز همیشه زمستانها درمغازه بدر لاله زار .

نمره اعلان ۲۸۴۱ — ۵ - ۵

صرفه محصلات و محصلین محترم در خرید لوازم تحصیلی مراجعه بشعبات شرکت سهامی محصلین تجارت در خیابان شاه وخیابان‌شاهپور است

نمره اعلان ۳۰۴۳ — ۱-۱۰

قرص ورمیفوژ جاوید - بهترین دافع کرم است

قرص ورمیفوژ جاوید - احتیاج بمسهل و پرهیز ندارد

قرص ورمیفوژ جاوید - دوار وطپش قلب و کم خونی را که در اثر کرم پیدا میشود رفع می کند .

قرص ورمیفوژ جاوید - ازتشنجات وحالات صرعی شکل وغشی جلو گیری مینماید

قرص ورمیفوژ جاوید - عوارض حاصله از کرم را بزودی برطرف می سازد

نمره اعلان ۲۷۴۰ — ۱۰-۱۰ — **دواخانه جاویداول خیابان‌شاهپور**

آب مروارید مایعی است معطر که برای نرمی ولطافت و توالت‌صورت ودستهای شما تهیه شده

محل فروش عمده طهران - دواخانه فردوس خیابان برق
رشت - راسته علاقه بندها مغازهٔ خرازی توکل خدا نداشت

نمره اعلان ۲۷۸ — ۱۰-۲۰

آگاهی

چون شرکت سهامی آبیاری ایران باید از میزان معلومات واطلاعات کلیه مقنی باشی‌وسر استاد مقنی مقنی های کشور آگاه گردد لذا بدینوسیله فعلا باطلاع مقنی باشی و سر استاد مقنی های ایالت طهران (مرکز - و بلوك اطراف طهران) میرساند لازم است که در ظرف مدت سه ماه از تاریخ انتشار اولین آگاهی به شعبه امور قنائی شرکت سهامی آبیاری ایران (خیابان باب همایون محل سابق ثبت اسنادکل) مراجعه و تعرفه را که برای این منظور حاضر شده تنظیم و تکمیل نمایند ومقنی باشی وسر استاد مقنی ومقنی های ایالات وولایات هم بموجب‌اعلان جداگانه که در محل های مربوطه منتشر می گردد برای تنظیم تعرفه احضار خواهند شد

نمره اعلان ۲۹۳۰ — ۹-۱۵ — **شرکت‌سهامی آبیاری ایران**

آگاهی

تعداد (۲۸۰) اصله درخت چنار و زبان گنجشك و بید و تبریزی که ۱۳۰ اصله آنها بدرد الوار میخورد در سلطنت آباد و مقدار ۶۹ خروار گرده‌چنار وزبان گنجشك وتبریزی در باغ شاه (مقابل محل گردان نمره ۱ مهندس) سرپا و قطع شده بفروش میرسد طالبین در سلطنت آباد (بسروان نصرتی سرپرست سلطنت آباد) و در باغشاه بگردان نمره ۱ مهندس مراجعه درخت و گرده‌هارا ملاحظه سپس پیشنهاد خودشان را دریاکت سربسته بنام مزایده درخت و گرده‌های سلطنت آباد و باغشاه تهیه و تا یوم ۱۳ مهرماه بدفتر دبیرخانه این اداره تسلیم و روز ۱۵ مهر ساعت ٤ بعد ازظهر درمرکز حراج این اداره واقعه در خیابان ارك جنب وزارت داخله برای اخذ نتیجه حضور بهمرسانند — اداره کارپردازی ارتش در رد و قبول هریك از پیشنهادات مختار ست .

رئیس اداره کارپردازی ارتش - سرتیپ مهدوی

نمره اعلان ۳۰۰٤ — ۳-٤

شیمی سال چهارم دبیرستانها

تالیف آقای صدیقی طبق برنامه وزارت معارف ازانتشارات جامعه لیسانسیه ها از طبع خارج گردید

نمره اعلان ۲۸۳۳ — ۲-۳ — **شرکت مطبوعات**

اعلان نوبت‌اول حصر وراثت

بتاریخ ۱۵ر۶ر۳۱ مشهدی اشرف فرزند مرحوم مشهدی صادق دارای ورقه نام و نشان نمره ۳ مقیم قریه تیسمان من ملوك دماوند تقاضا نامه انحصار وراثت نسبت مرحوم مزبور تقدیم با تحقیقات از شهود مراتب در مجله رسمی وزارتعدلیه و روز نامه اطلاعات طهران درج و بانقضای سه ماه از تاریخ نشر اولین اعلان و نرسیدن اعتراض و نبودن معترضین تصدیق داده میشود.

نمره اعلان ۳۰٤٤ — امین صلح دماوند - سعادتبخش

بیمه سوزاك

با مراجعه باین جانب از عودت های بی‌دردی سوزاك خلاص خواهید شد زیرا معالجه در محکمه اینجانب قطعی‌است‌معالج سریع امراض مقاربتی‌جلدی

دکتر فقیهی شیرازی

خیابان عین الدوله تلفن از ۱۶۲۰ (عصروشب)

نمره اعلان ۳۲۸ — ۹-۱۰

آگاهی

کافه رستوران گل بهار واقع در خیابان سعدی (صنیع الدوله) مقابل مالیه سابق طهران که چندی بواسطه تعمیر خیابان تعطیل شده بود اینك مجددا بادو دسته از کنسرت ایرانی اروپائی - فقفازی وخواننده مشهور طرز اسلوب‌جدیدی‌بابهترین خوراکها ومشروبات از تاریخ یکشنبه پنجم مهرماه جاری از ساعت ۵ بعد از ظهر الی نصف‌شب از واردین محترم با امال احترام پذیرائی مینماید

نمره‌اعلان ۳۰٤۱ — ۳ - ٤

کتابخانه‌منوچهری

ازمحل سابق خود بخیابان **شاه‌آباد** جنب دبیرستان تجارت انتقال یافته

نمره اعلان ۳۰۳۶ — ۳ - ۵

توصیه

باولیای محترم اطفال

لوازم مدرسه که فرزندان شما احتیاج‌دارند بقیمت مناسب بفروش می رسد

تلفون ۱۵٤٤ — تجارتخانه کاشانی ناصرخسرو

نمره اعلان ۲۸۶ — ۱۰-۱۰

توپ تنیس

بهترین توپ تنیس **Continental** راازمغازه مینو وشکیب خیابان لاله‌زار می‌توانید بقیمت دانهٔ ۱۰ ریال خریداری نمائید

متصدی مغازه مینو

نمره‌اعلان ۳۰۲٤ — ۲-۱۵

مطب دکتر پویا

از محل سابق بخیابان شاهپور جنب حمام شاهزاده خانم انتقال‌یافت اوقات پذیرائی‌از ۶ الی ۱۰ بعداز ظهر می باشد .

نجات از خطر فتق

سیرلاستیکی دکتررشدی مرض فتق کشاله و ناف را مطلقا علاج میکند هر قدر جوان تر زود تر خیابان شاهپور دم حمام زاغی

موسسه طبی دکتر رشدی

نمره اعلان ۲۸۸۵ — ۹ - ۱۵

دبیرستان حسنات

همه‌روزه قبل ازظهر ها برای قبول دانش آموزان دبستان ودورهٔ اول ودوم دبیرستان مفتوح است - آموزگار و دبیر نیز لازم است

آدرس انتهای خیابان شاهپور

نمره‌اعلان ۲۹۷۱ — ۱۴-۱۵

سیلندر مخملی

آقایان محترم بهترین کلاه های سلیندر مخصوص سلام و مخصوص شب را **از برادران محمد زاده لاله‌زار** خریداری فرمائید

سفارشات از ولایات قبول می‌شود

نمره‌اعلان ۲۸۷ — ۱۰-۱۰

دکتر آرمن

متخصص در امراض تناسلی وجلدی از اروپا مراجعت کرده

و کماکی السابق‌از ساعت ۸ الی ۱۲ ظهر و از ۵ الی ۸ بعد ازظهر از مرضی محترم پذیرائی

معالجات بوسیله الکتریسته

آدرس - خیابان‌فردوسی (علاء الدوله سابق) کوچه بختیاری ها تلفن نمره ۲۰۱۶۰

نمره اعلان ۲۶٤ — نمره‌ثبت اداره صحیه و معاونت عمومی ۷۲۳

اعلان

به‌آقای‌حسن گوزلیان که درخیابان لاله‌زار بفروش لوازم الکتریك اشتغال داشته ومحل اقامت فعلی مشارالیه معلوم نیست اخطار می‌شود اداره مالیات برعایدات بابت بقیه اصل مالیات سال ۳۱۳ شما مبلغ ۲۲۷۲ر۵۰ ریال تشخیص داده است ودرصورتیکه ازتاریخ نشر اولین اعلان‌تایکماه بدائره مالیات بر عایدات شمال طهران واقع در خیابان شاه کتبا اعتراضی ننمائید مالیات مشخصه قطعی گردیده وهر مالی که از شما بدست آید بوقیف‌و در ظرف مدت مقرره قانونی برای استیفاء مالیات وجرایم متعلقه بفروش خواهدرسید

این‌اعلان درسه‌نوبت هرده‌روز یکبار اعلان خواهدشد

رئیس اداره کل مالیات برعایدات وحق‌نمبر - **غلامحسین فروهر**

نمره‌اعلان ۲۸۳۹ — ۳-۳

مدرسه عالی موسیقی

کلاسها از پنجم مهر مفتوح است - دفتر مدرسه برای ثبت اسامی هر روزه از ساعت چهار تا پنج باز است - آدرس موقتی خیابان شاهپور اول بازارچه آقا شیخ هادی کوچه جراحباشی نمره دو

نمره اعلان ۲۹۹۶ — ۴-۷

گلستان شیخ سعدی

با ترجمهٔ لغات و شرح اسامی با طبع وکاغذی ممتاز که تا کنون سابقه نداشته ازطبع خارج شده و بقیمت هشت ریال بفروش می رسد خریدن این کتاب نفیس به عموم خصوصا دانش آموزان توصیه می شود

کتابخانه تمدن

نمره اعلان ۳۰۱۷ — ۳-۳

جبر سال ۵و۶ وهندسه ۶ دبیرستانها

تالیف آقایان والا - زمانی از انتشارات جامعه لیسانسیه ها ازطبع خارج قیمت جبر ۱۰ ریال هندسه ۵ ریال

نمره‌اعلان ۲۹۷۱ — ۳-۳ — **کتابخانه مرکزی**

اراضی و خانهای فروشی

و خانهای اجارهٔ از - ۳۵۰ ریال ببالا در نقاط غرب و شمال شهر موجود و وجوهات متعدد در مقابل بیعهای شرطی حاضر است به « آژانس و . ساعی » خیابان پهلوی نقاش خیابان شاه مراجعه فرمائید

نمره‌اعلان ۲۹٤٤ — ۵ - ۵

دکتر آرام

خیابان لاله‌زار کوچه امین السلطان

متخصص در امراض تناسلی وجلدی معالجات بوسیله الکتریسته اوقات پذیرائی

از ساعت ۷ صبح الی ساعت ۱۰ شب

نمره‌ثبت صحیه و حیریه‌ومعاونت عمومی ۸۹۱

نمره اعلان ۲۰۱ — -۲۳-

کهن‌جامه خویش پیراستن — به‌ازجامهٔ عاریت خواستن

بانوان محترمیکه لباس پائیزه تهیه میکنند خوبست قبلا بمغازه **قدس شاهین** مراجعه نموده والبسه‌های این‌مغازه‌را ببینند که ازحیث بافت ودوخت بهتراز آنستکه ذرعی هشت‌تومان فاستونی پوسیده خریده ومبلغ گزافی اجرت داده عاقبت ناراضی باشند که چرا از دسترنج هموطنان خود استفاده نکرده که‌هم ارزان وهم‌شیك خریده باشند.

نمره‌اعلان ۲۸۸۸ — **قدس شاهین**

جبر و مقاله جلد اول و دوم

مخصوص سال دوم و سوم دبیرستان ها تالیف آقای رزافی لیسانسیه دانشسرای عالی طبق برنامه‌وزارت معارف با اسلوبی ساده از چاپ خارج شده بفروش میرسد

نمره اعلان ۳۰۱۶ — ۳-۳

کتابخانه‌تمدن

دومتاع گران‌بها

بجامعه معرفی میشود

خمیر دندان طبی دانتوپاری با آخرین کشفیات دکتر کور ژون پاریس

صابون توالت من دکتر با بهترین فورمول ۱۹۳۶ با عطر طلای کوتی متخصصین فن وجاهت بتجربه رسانیده اند که بهترین وسیله‌برای حفظ نظافت وقشنگی دندانهاو طراوت و لطافت بدن دو متاع فوق عالی ترین تر کیبات‌است

در دواخانه ها و مغازه های معتبر موجود شما هم استفاده نمائید

نمره‌اعلان ۲۳۹۲ — -۲٤-

انواع الماس شیشه بری

شرکت ابزار - تهران - خیابان ناصر خسرو - نزدیك سرای صدراعظم

نمره‌اعلان ۳۰٤۹ — ۱-۱۰

سال یازدهم شماره ۲۹۱۸ عصر یك شنبه

۵ مهر ماه ۱۳۱۵ - ۱۰ رجب‌المرجب ۱۳۵۵ - ۲۷ سپتامبر ۱۹۳۶

صاحب امتیاز و مدیر مسئول ع . مسعودی

عنوان تلگرامی طهران اطلاعات

تلفن روزنامه - ۴۴۴ - ۳۸۸

چاپ اداره

اول خیابان خیام (جلیل آباد سابق)

اطلاعات

برای درج اعلان بدفتر اداره مراجعه شود

لوایح وارده پس داده نمیشود

بهای فروش { طهران ۳۰ دینار
ولایات ۴۰ دینار

بهای اشتراک

	۱۲ ماهه	۶ ماهه	۳ ماهه
داخله :	۱۰۰ ریال	۵۰ ریال	۳۰ ریال
خارجه :	۱۵۰ «	۸۰ «	۵۴ «

از ژورنال دوطهران

چرا در اتومبیل

حریق واقع میشود ؟

قابل توجه رانندگان اتومبیل

مسیو « بودزی » مؤلف کتاب «رانندگی» دراین موضوع اندرزها ومطالب ذیقیمتی را ذکر نموده‌است که قسمت‌های برجستهٔ آن‌را درج وتوجه رانندگان اتومبیل‌را باین‌مطالب جلب‌می‌نمائیم :

« مهم‌ترین کیفیت غیرقابل تردیدی که‌در این مسئله وجود دارد همانا خاصیت اشتعال - اشتعال قوی بنزین است که مصرف کنندگان اعم ازمتخصصین ورانندگان نظر به‌آشنائی وانس کامل بااین ماده خاصیت خطرناك ویا اثر مهیب آن‌رادر نظر نمی گیرند

من مطمئن هستم که‌اگر بنزین وآب‌در قیمت اختلافی نداشتند واستعمال هردو مساوی‌بودند هیچگونه احتیاطی در مورد استعمال بنزین از آنگونه احتیاطهائی که احیانا برای آب بعمل می‌آید اجرا نمی گردید !

« این آقایان مصرف کنندگان بنزین‌متوجه نیستند که این ماده حتی درحرارت متعارفی ودر سرما نیز گازهای قابل اشتعال و انفجاری متصاعد می‌سازد (مقداراین ازهای قابل اشتعال درحرارت بسیار زیاداست) وازاین‌موادوبخارات گرمی که در مجاورت لوله‌های گرم - کاربوراتور - سیلندرها وغیره واقع شده‌است صرفنظر می کنند ! حال این که‌این گازهای‌متصاعد ممکن‌است‌از فواصل یك متری نیز مشتعل گردند !

«همانطوریکه‌درشماره‌اخیر«مجلهٔ‌اتومبیل»بتاریخ ۱۵ اکتبر ۱۹۳۵ ذکر نموده‌ام این مواد و گازها بقدری قابل نفوذ است که از درزها و خلل و فرج‌درب بسته مخزن بنزین هم عبور نموده و در محیط مجاور آن در هوا بحالت گازی و معلق باقی می مانند .

« واقعا جای تعجب است که پارهٔ از آقایان کار از دارها وغیره مستخدمینی که سیگار مشتعل خود رادر دست داشته و بکار های اتومبیل‌رسیدگی می کنند وبعضی رانندگان که در مجاورت مخزن بنزین سیگارت دامریب-همان سیگارت‌مرگ آورخود را بر گنج اهمی نهند اعتراض ننموده ویامشاهده صدمهٔ خسارات هنگفت و حتی مرگ فجیع و رقت آور در صدد رفع آن بر نمیایند .

« صحیح است که در آتش سیگار شعله وجود نداشته و ذرات کوچکی که فورابخاکستر مبدل می گردد مشتعل اند ولی اگر همین ذرات کوچک و ناچیز کاغذی برخورد نموده و مختصر شعله شود هیولای مهیب مرگ لباس حریق جلوه گر خواهد شد و چنان با سرعت پیش میاید که هر گونه اقدامی رامحال ساخته و بقدری‌مهیب و شرر بار است که هیولای آن دل قویترین‌مردان را نیز بلرزه در بیاورد .

« ولی افسوس که دیگر فایدهٔ نداشته و بانگ های دخراش از اهیب آتش نکاسته وازحدت آن چیزی کم می کند .... چند لحظه طول نمی کشد که غبار مرگ درناحیهٔ کوچکی جلوه گر شده و کودهٔ از سنخوان های سیاه که بانتظار فرو رفتن بزیر توده های خاك بکنار جاده قرار داده شده‌است عیان و نمودار می گردد !!

« نگارنده خود شاهد دو حریق مهیب‌در پای مخزن بنزین بوده است و حال آنکه علت هر دو جزیی مالانی راننده چیز دیگری نمیبود

علل عمده این نوع حریقها چیست ؟

بطور کلی این علت ممکن است‌خارجی- درونی - موتوری باشد.

گاهی اوقات پارهٔ از افراد که واقعا فاقد تربیت اجتماعی بوده و با یکقدم خلاف مرتکب جنایت عظیمی میگردند چوب کبریت مشتعل‌خودرا بدون خاموش کردن بخیابان و یا بروی و سیله نقلیه فکنده و حریق بزرگی را بروی تودهٔ آبی که برروی آن طیفه جاده مشتعل قرار دارد ایجاد نموده و قبل از آنکه بتوان کوچکترین اقدامی‌برای جلو گیری آن بعمل آوردعده کثیری را به آغوش مرگ روانه میکنند.

حریق داخلی نیزبدست راننده (شوفر) تهیه میشود، برای امتحان دینام و سایر قسمتهای موتور راننده فندك مشتعل خود را بداخل ماشین برده و یکمرتبه حریق حادث میشود .

بطور کلی قسمت عمده حریق موتوری‌است راننده برای امتحان مطبخ بنزین برق را باجریان مایع محترقه درکاربوراتور متصل نموده وهمه‌چیزرا طعمه حریق میسازد .

ممکن است حریق از عدم موازنه دریچه های داخل پیستون و سیلندرها وعدم تنظیم حرکات ٤ گانه و مقدار گاز منفجره تولید گردد .

ولی صرفنظر از این قضایا باید حالات حریق غیر عمدی و پیش بینی شده را نیز در نظر آورد .

جای تردید نیست که بطور کلی‌حریق‌اتومبیل در مواقع روشن کردن موتور ایجاد میگردد و اشخاصی است که الکتریسته را با آنهمه فوائد و خواص بسیار و استفاده های زیادی که بشر از آن نموده است می توان مورد ملامت وانتقاد قرارداده وآنراعلت این‌همه سوانح اتومبیل تصور نمود.

« اتومبیلی دراثر برخورد بادیوار - درخت سنك - کوه - وسیله نقلیه دیگردچار تکان‌شدید شده‌ومخزن بنزین سوراخ می‌شود . گازهای مشتعل فضارا پرنموده وهمچون پروانهٔ که‌بدور شمع‌رود بسوی‌حرفهٔ الکتریسته گردیده وحضاررا دستخوش مرگ می‌سازد .

« بطورکلی هنگام حدوث این‌قبیل سوانح موتور چند لحظه دیگر گردش می کند - این گردش مختصر - ویابار بودن چکش‌برق اصطکاك سریکنی ازشمعها باپیستون - وجود سنك چخماق درجاده-اختلاف بتاسیل قطعات مختلفه اتومبیل و بالاخره هزاران عوامل دیگر حرفهٔ الکتریسته را ایجاد نموده وگازهای متصاعد قابل‌اشتعال رامحترق می‌سازند .

« وجود مخازن برق ازقبیل دینامو وغیره خود مهم‌ترین علت حریق بشمار می‌رود زیرا در موقع‌این‌قبیل اصطکاکات شدید وتغییر متن ناگهانی دینامو‌جرقهٔ عظیمی ازآن حادث می گردد.

« درهرحال باید درنظر داشت که‌حریق اتومبیل مسئله‌روزمره بوده واغلب‌بواسطه بی‌احتیاطی بدبختانه‌افراد بسیاری‌را بچنگال مرگبار خود گرفتار می کند »

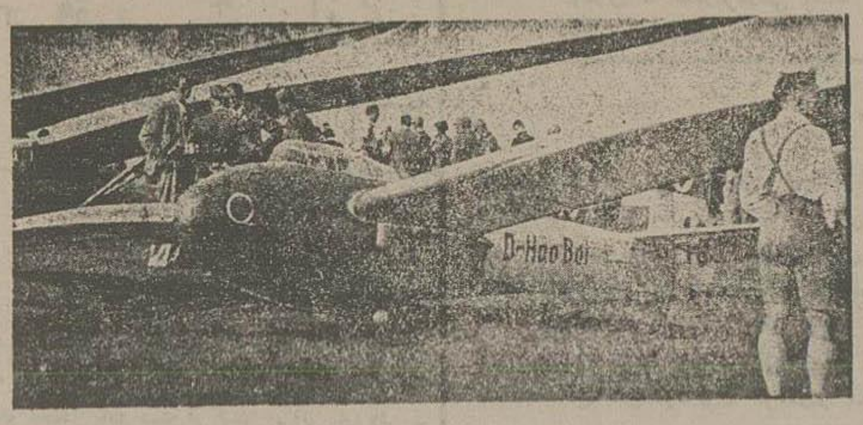

نمایش هوا پیماهای بدون موتور

هفده هوا پیمای بدون موتور در بالای کوه « واسر کوپه » بمعرض نمایش گذارده شد هر یك از هوا پیما های مزبوره بدون موتور پرواز نمودند گراور بالا هوا پیما های بدون موتور را نشان می دهد .

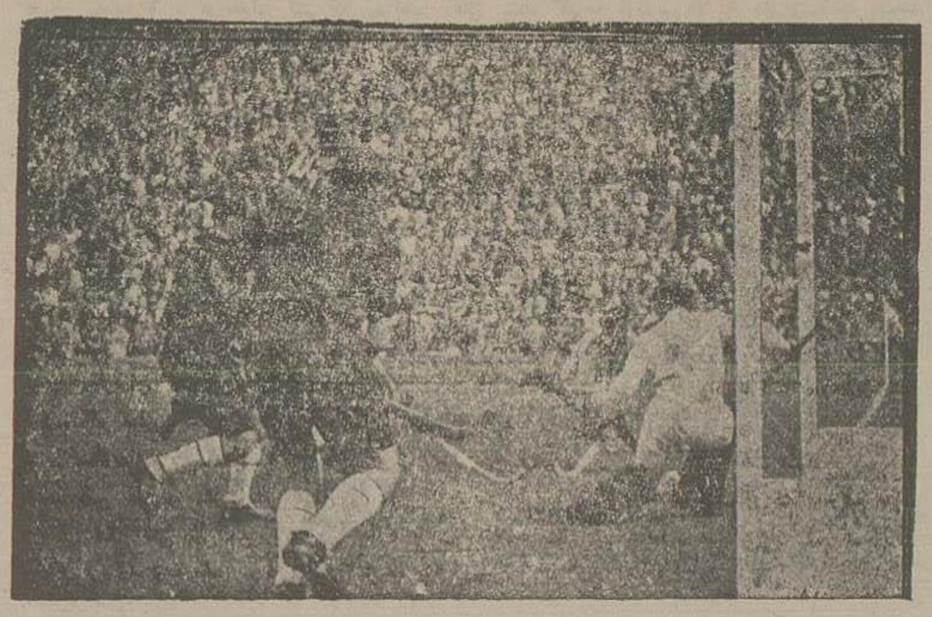

مسابقهٔ جوکان‌بازی

درمسابقهٔ جوکان‌بازی بین‌المللی المپیاد جوکان‌بازهای هندی حائز درجه‌اول وجوکان‌بازهای آلمانی حائز رتبه دوم شدند ، وباین‌مناسبت مدال طلارا جوکان‌بازهای هندی ومدال‌نقره را جوکان بازهای آلمانی‌ربودند ، در گراوربالا یك منظره ازمسابقه جوکان‌بازی هندی‌ها وآلمانی‌ها دیده می‌شود

آگاهی

اداره کار پردازی ارتش مقداری بیل کوچك وبزرك بادسته مطابق نمونه های موجوده در کمسیون ابتیاع وتدارك بمناقصه خریداری مینماید فروشندگان می توانند پس از رویت نمونه‌بیل ها پیشنهاد های خود را با ذکر حد اقل قیمت و تعیین آدرس صحیح در پاکت های ممهور که ظهر پاکت راجع بمناقصه بیل قید شده باشد تا تاریخ چهاردهم مهرماه بدفتر این اداره‌ارسال وروز ۱۵ ساعت ۳٫۵ بعد از ظهر برای اخذ نتیجه‌بکمسیون ابتیاع و تدارك مراجعه نمایند اداره کار پردازی ارتش در رد و قبول هریك از پیشنهاد های واصله مختار می‌باشد .

نمره اعلان ۳۰۵۳ ۱-٤ رئیس اداره کارپرداری ارتش - سرتیپ مهدوی

اطفال شیرخوار را بشارت

باتبسم های قشنك باولیای محترمتان خبر دهیدکالسکه های لوکس مطابق آخرین مدل فرانسه برای مغازه افق وارد شد نمره اعلان ۳۰٤۰ ۲-٤ لاله‌زار افق

اعلان

تجارتخانه م . افشار صادقی واقع درخیابان اسلامبول جهت مشتریان محترم اجناس ذیل‌را بقیمت مناسب بفروش می‌رساند . روشوئی چینی آلمانی بنمرات مختلف ، شیر وزیرآب ، دوش حمام مستراحهای چینی فرنگی با درب ساخت فرنك ، بیده نلمه بنمرات متفاوت ،انواع لوازم برق‌جنس آلمانی روی‌کار وتوی‌کار لوله بر کمان ولوازمات آن جهت ساختمان‌های جدید بنمرات متعدد ، لوسترهای‌شیك وحبابهای الوان لوازمات خانه‌برای خانه‌های باسلیقه اقسام ماشین‌های بادام‌خورد کنی قهوه ، نان بری ظروف لعابی وکاردوچنگال غذا خوری جهت سیمکشی منازل وساختمان های جدید متخصص فنی برای انجام مرجوعات حاضر است

نمره‌اعلان ۲۹۳۰ ۳ - ٤

اعلان مناقصه

اداره کل فلاحت سیم کشی برق عمارت مسکونی اداره را بمناقصه واگذار و نیز مقداری اتانیه برق از قبیل لامپ وغیره برای احتیاجات خود بطور مناقصه خریداری می نماید .

داوطلبان شرکت در این مناقصه باید قبلا بدایره کارپردازی مراجعه نموده بعد از کسب اطلاعات لازمه پیشنهادات خودشانرا تسلیم نمایند .

پیشنهادات باید در پاکتهای سر بسته و لاك شده با ذکر این عبارت در روی پاکت (راجع به مناقصه برق) منتها تا ظهر روز هفتم مهر باداره دفتر کل فلاحت تسلیم و رسید دریافت دارند .

هر یك از پیشنهاد دهندگان باید مبلغ ٤۰۰ ریال بعنوان ودیعه به حساب نمره ۳۲۷۰ این اداره به بانك ملی ایران سپرده و قبض رسید آن را ضمیمه پیشنهاد خود نمایند تا در صورت اسکناف از پیشنهاد مبلغ مزبور به نفع دولت ضبط شود پیشنهادات واصله در ساعت چهار بعد از ظهر روز مزبور در دایره کار پردازی باز و خوانده خواهد شد .

حضور پیشنهاد دهندگان در جلسه مناقصه آزاد و اداره کل فلاحت در رد و قبول یك یاکلیه پیشنهادات مختار است .

نمره ۱۶۰۳۹/۱۸۹۳۷ اداره کل فلاحت

نمره اعلان ۳۰۵۹ ۱ - ۲

تجارتخانه آگاه

در کرمان نمایندگی کار خانجات داخلی و خارجی وفروش ماشین آلات معاملات قالی‌و کمسیونی راقبول‌وبه بهترین طرزی انجام میدهد

نمره اعلان ۲۵۸۵ ۷ - ۱۰۰

آگاهی

شرکت سهامی ماشین‌های فلاحتی ادوات ذیل‌را برای راه‌آهن سیستم دکوبل بعرض ۵۰ متر خریداری می‌نماید :

۱- بیست (۲۰) واگونت (حجم تقریبی سه چهارم مترمکعب)
۲- پانصد متر ریل
۳ -دو دستگاه دوراهی مضاعف
٤- یکدستگاه دو راهی ساده
۵- یك سوزن تغییرخط

ادوات فوق بایستی باکار نکرده ونو باشد ودر بندرعباس تحویل گردد . بااگر کار کرده است کاملا قابل استفاده بوده دریکی ازشهرهای جنوب ایران تحویل‌شود

پیشنهادات باید هرچه زودتر بدفتر شرکت سهامی ماشین‌های فلاحتی (آذر تقی‌خان-اول خیابان رفائیل تسلیم شود

نمره‌اعلان ۳۰۰۳ ۳-۳ شرکت‌سهامی ماشینهای فلاحتی

موسسه علمی نوین

با اجازه وزارت معارف

مواد تحصیلی سیکل‌اول وسیکل دوم متوسطه علمی وادبی تدریس وبمقامات مربوطه برای امتحان معرفی می‌شود هر یك اززبانهای خارجه (فرانسه - انگلیسی - آلمانی) برای مدت شش ماه در مقابل ششصد ریال کنترات می شود - دورهٔ کامل دفترداری دوبل ایطالیائی در دوازده جلسه در مقابل یکصد ریال کنترات می‌شود - اطبای مجاز در طبابت ودواسازی و دندانسازی برای تکمیل اطلاعات علمی و فنی خود در تحت نظر دکترهای آزموده در فن تدریس می توانند مراجعه نمایند

آدرس - خیابان شاهپور - مقابل کوچه قابچی باشی

دفتر کلاس از ساعت پنج بعد از ظهر تا یازده مفتوح است

نمره اعلان ۳۰۵۸ ۱-۵

دواخانه هائی که در شب ٦ مهر ماه) جاری‌ناصبح برای‌رفع احتیاج عالی یانخب وحسب تعیین اداره کل شهرداری کشیك دارند قرار ذیل است

ناحیه	دواخانه	محل دواخانه
موسسه‌دوائی شماره‌سیه		بدون شماره
۱	کاربیك	خیابان ناصرخسرو
۲	احوب	چراغ برق
۳	منصوریه	یوسف آباد
٤	فروزان	شاه‌پور
۵	روح بخش	بازارچه قنات آباد
٦	جالینوس	اسمعیل بزاز
۷	امید	بازارچه نایب‌السلطنه
۸	کاوه	چهار سوق کوچك
۹	رضاخان	بروی

بست‌هائی که فردا حرکت می کنند

شمیران - لن - درامین - خوار گیلان همدان - گرما شاهان - آذر بایجان - خراسان عراق - خورستان - مازندران

خارجه : ارضی - عراق عرب - خط صحرا

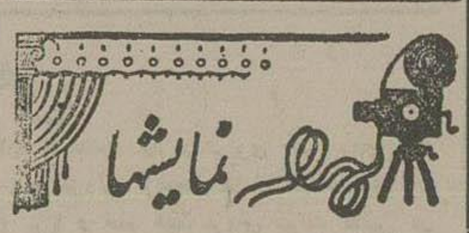

پرگرام سینماهای امشب

ایران فیلم‌ناطق عاشق‌اجباری '

سئانس اول	۷ونیم بعد از ظهر	
« دوم	« ۹	«

پارس: فیلم ناطق آتش‌پاره

سئانس اول	۷ونیم‌بعد از ظهر	
« دوم	« ۹	«

جهان : فیلم ناطق جزیره خطر

سئانس اول	۷ونیم‌بعد ازظهر	
« دوم	« ۹	«

دیده‌بان(ماباك) فیلم‌ناطق بی یو

سئانس اول	۷ونیم بعداز ظهر	
« دوم	« ۹	«

سپه :آخرین سرحد

سئانس اول	۷ونیم بعدازظهر	
دوم	« ۹	«