سال بیست و چهارم - شماره ۷۰۳۶ | پنج شنبه هفدهم شهریور ماه ۱۳۲۸ | تك شماره دو ریال

اطلاعات

کار یازده سربازی که از طرف مرز داران شوروی باسارت رفته‌اند بکجا انجامید ؟

وزارت خارجه باید اختلاف مرزی ایران وشوروی درگرگان را از راه مذاکرات دوجانبه ویا حکمیت حل و فصل نماید

اکنون قریب به بیست روز است که مرزداران و سربازان شوروی یك گروهبان وده سرباز ایرانی را ازمنطقه گرگان ربوده و نزد خود برده‌اند وباآنکه درهمان تاریخ از طرف کلانتر مرز ایران درمحل باین عمل اعتراض شد و وزارت خارجه گذشته از آنکه در تهران برای استرداد این سربازان بسفارت کبرای شوروی یادداشت فرستاده، آقای آراسته سفیر کبیر ایران در مسکو وانیز ماموریت داد که با اولیای امور تماس گرفته و این کار را فیصل بخشد، هنوز مذاکرات واقدامات به نتیجه مثبتی نرسیده وسربازان ما همچنان در اسارت کلانترمرزشوروی در اترك بسر می برند.

البته خوانندگان عزیز رشته مقالات نماینده مخصوص اطلاعات را که روز ۵ شنبه ۱۰ شهریور بمنطقه گرگان رفته وازنزدیك منطقه تجاوز مرزداران شورویها را در خاك ایران مشاهده کرده مطالعه فرموده‌اند وبرای خوانندگان روشن شد که درمنطقه گرگان گذشته از آنکه سربازان ومرزداران شوروی قرارداد های رسمی منعقده بین ایران وشوروی را زیرپا گذاشته و برخلاف اصول و مقررات بین‌المللی ومنشور سازمان ملل متفق و اعلامیه کنفرانس تهران بحاکمیت و استقلال سیاسی ایران لطمه واردساخته ودر یك قسمت سرحد در حدود شصت کیلو متر در خاك ایران پیشروی نموده اند.

تا کنون چندبار در خاك ما با سربازان ما نزدو خورد پرداخته و یا مرزداران ما را مقتول ساخته ویا باسارت بمنطقه خود برده اند و از آن بالاتر درخاك ایران تحقیرسنگر و جان‌پناه مبادرت جسته و با سربازان ما بجنگ وستیز پرداخته و سپس مدعی شده‌اند که سنگرهارا ایرانیان کنده وقصد حمله بمرزداران شوروی بوده‌اند.

آثار متعددیکه از سربازان شوروی درسنگرهای مزبور باقیمانده بخوبی روشن میکند که سنگرها را که وبرای چه منظور حفر کرده است، پوکه فشنك آتومات روسی و باندهای زخم‌بندی و نان وته سیگار روسی وفرقه‌سیم تلفن مخابراتی که از سنگرهای مزبور بدست آمده نشان میدهد که درسنگرها کدام دسته از سربازان موضع گرفته و چه قصدی داشته اند؟

با اینهمه شگفت دراین است که یااین علائم مشخص وبارز باز کلانترمرز شوروی منکر بدیهیات شده ومیگوید این آثار متعلق بسربازان ایرانی است واگر کلانترمرزایران درصورت جلسه‌ای قید کند که درواقعهٔ مزبور سربازان ایرانی بخاك شوروی تجاوز کرده‌اند حاضر است سربازان ربوده شده را مسترد دارد!

ما میدانیم مقصوداز تجاوز چیست و کلانترمرزشوروی برای چه منظوری درصدد این سندسازیهاست؟

ولی همین قدر برای ما وملت ایران روشن ومسلم است که «تجاوز» هنگامی مفهوم حقیقی دارد که سربازانی ازحدی که درقراردادهای رسمی ومرزبندی تعیین شده پافراتر نهاده و بطرف مقابل بروند و امروز کاملا درمورد ایران عمل بعکس قرار گرفته باین معنی که مرزداران شوروی برخلاف قرارداد های معتبربین ایران و شوروی و اصول ومقررات بین‌المللی فرسنگها از نهراترك که مرزحقیقی ایران وشوروی است تجاوز کرده وتا ۶۰ کیلومتر جنوب مرزرا اشغال نموده‌اند و چون دراین منطقه اداره مرزبانی کل کشور درصدد ایجاد پاسگاه ودیده بانی برآمده هرروز بعنوان تازه‌ای بسربازان ما حمله کرده یا آنها را مقتول ساخته ویا بجبرو عنف باسارت برده‌اند واینك برای اینکه این تجاوز مسلم گردد بچند فصل ازقراردادهای منعقد استناد می کنیم. درقراردادی که دربارهٔ خط سرحدی در ۲۹ محرم ۱۲۹۹ مصادف با ۹ دسامبر ۱۸۸۱ میلادی ازطرف میرزا سعید خان مؤتمن‌الملك وزیر امور خارجهٔ ایران وایوان دی بوی یف وزیرمختارو ایلچی مخصوص روسیه تزاری امضا شده درفصل اول تصریح گردیده است که :

« ازخلیج حسینقلی الی چات سرحد بین‌الدولتین مجرای رودا ترك است...»

پس از انقراض سلطنت تزاری روس وظهور جمهوریت، برای رفع اختلافات مرزی مجددا بین دولتین مذاکراتی بعمل آمد ودر قراردادی که درشهرمسکو ازطرف علیقلی خان مشاورالممالك بماموریت دولت ایران و کارکی و اسیلویچ چیچرین، و میخائیلویچ کاراخان بنمایندگی دولت شوروی درتاریخ ۲۶ آوریل ۱۹۲۱ میلادی برابر با اسفند ۱۲۹۹ تنظیم شده دربارهٔ مرزایران وشوروی در منطقه گرگان چنین تصریح گردیده :

فصل سوم - دولتین معظمتین متعاهدتین رضایت میدهند که سرحدایران وشوروی رامطابق تعیین کمیسیون سرحدی ۱۸۸۱ تصدیق ورعایت نمایند.

ضمنا بواسطه عدم میلی که دولت شوروی از استفاده از ثمره سیاست غاصبانه دولت تزاری سابق روسیه دارد از انتفاع ازجزیره آشوراده و جزایر دیگری که در سواحل ولایت استرآباد و ایران واقع می باشد ، صرفنظر کرده و همچنین قریه (فیروزه) را با اراضی مجاور آن که مطابق قرارداد ۲۸ مای ۱۸۹۳ از طرف ایران بروسیه انتقال داده شده است بایران مسترد می دارد و طرفین معظمتین با حقوق مساوی ازرودخانه اترك و سایر رودخانه‌ها و آبهای سرحدی ، بهره‌مند خواهند شد.

وبااین تصریح در قرارداد ۱۹۲۱ و اعلامیه کنفرانس تهران مبنی بر برسمیت شناختن تمامیت اراضی واستقلال تام وتمام ایران تعجب دراین است که اکنون کلانترمرزشوروی یعنی آقای سرهنك اداچین در داخل خاك ایران فرسنگها درجنوب اترك بایجاد استحکامات مرزی وپاسگاه ودیده بانی پرداخته وهرآن وهردقیقه بمعدن مهم وذیقیمت نفت نفتلیجه نزدیك شده و شب وروز پایگاههای سربازان مرزی مارا مورد تجاوز قرارمیدهند.

اینك ما بااستناد بدلایل فوق از وزارت امور خارجه می‌خواهیم که این امر مهم ودقیق و حیاتی را بیش از پیش مورد توجه قرارداده وباانجام یکرشته اقدامات مؤثر واساسی چه ازطریق مذاکرات دو جانبه ویا از طریق حکمیت ویا بامراجعه بشورای امنیت باین وضع آشفته ووخیم خاتمه داده وبرطبق قراردادهای امضاءشده باتثبیت نهر اترك بحد مرز و نصب علائم سرحدی حقوق از دست رفته ما را بدست آورند.

وزنه برداران ایران رسما قهرمان سوم جهان شناخته شدند

تلگراف تیمسار سپهبد جهانبانی

تهران- روزنامه اطلاعات

وزنه برداران ایران در مسابقات دشواری که کلیه قهرمانان زور آزمائی کردند باتعلیم ناقص وتجربه کم باتکای نیروی عشق بشاهنشاه ومیهن موفق باحراز مقام سوم جهانی گردیدند.

نامجو، رئیسی، رهنوردی، قهرمانان جهان شناخته شدند.

سپهبد جهانبانی

خوشبختانه پس از مستی و رخوت طولانی و دورماندن ازعرصه مسابقات ورزشی جهان بار دیگر پرچم باافتخار ورزش ایران برفراز میدان های زورآزمائی بین‌المللی افراشته شد و اکنون باید بحکم انصاف و حق اعتراف کنیم که این کامیابی تا درجه زیادی مرهون توجهات خاص ومساعدتهای دائمی وذیقیمت شخص اعلیحضرت همایونی است.

ورزشکاران همواره از عنایات و کمکهای ملوکانه بهره‌مند بوده اند وبا کمال صراحت باید گفت همانطور که ملت ایران دیده و بخاطر دارد اگر بذل توجه و کمکهای مالی شاهنشاه نبودنه تنها این پرچم افتخار ورزشی باهتزاز نمیآمد بلکه قهرمانان ایران ازشرکت در مسابقات المپیك اخیرهم محروم می‌شدند زیرا مجلس شورای ملی ما اعتباری را که بایدخرج سفر قهرمانان بمیدان المپیك شود تصویب نکرد وچون مجال تنك بود در آخرین ساعت شخص شاهنشاه این هزینه‌را قبول فرمودند وقهرمانان را باروپا روانه کردند.

اصولا باید ورزشکاران ایرانی مانند ایران باستان در رشته های مختلف ورزش بمقام قهرمانی نائل گردند.

این آرزوئی است که درقلب هر ایرانی خلجان دارد وانجام یافتن آن هم منتظر نیست.

این ملت فرزندان همان مردان دلیر ونیرومندی هستند که نامشان در اقطار گیتی بپهلوانی و قهرمانی و سجایای حمیده‌ای که مخصوص جوانمردان دلیر است شهرت داشته وهنوز افتخاراتشان درخلال سطور کتاب ها میدرخشد.

***

قهرمانان ایرانی که درمسابقات جهانی «لاهه» شرکت کرده بودند بطوریکه اطلاع یافته‌ایم بعدازظهر روز یکشنبه ۲۰ شهریور باهواپیما وارد تهران میشوند و در فرودگاه مهرآباد از آنها استقبال بعمل میآید انجمن تربیت بدنی و باشگاههای ورزشی لشکری و کشوری ودوستداران ورزش در استقبال شرکت خواهند نمود.

این وظیفه عمومی است که بپیروی از شاهنشاه معظم خود در علاقمندی بورزشکاران شرکت کنند و برای تشویق جوانان بورزش نسبت بقهرمانان که بایران بازگشت مینمایند تجلیل شایانی بعمل آورند.

ما پیروزی قهرمانان رادرعرصه مسابقات جهانی باعلیحضرت همایون شاهنشاهی وملت ایران تبریك میگوئیم ومطمئن هستیم توجهی که نسبت بورزش مبذول میگردد آینده درخشانتری‌را برای ایران تامین خواهد نمود.

دولت شوروی برای سی‌و یکمین بار از وتو استفاده کرد

لیك‌ساکسس - پارس - رادیو لندن خبر میدهد دیشب دولت شوروی برای سی‌و یکمین دفعه ازحق وتو استفاده کرد. موضوع قبول عضویت کشور (نپال) واقع در شمال هندوستان مطرح بود.

نمایندگان نه دولت رای موافق دادند ولی دو نماینده دیگر یعنی نمایندگان شوروی واو دراین مخالفت کردند. بر اثر این پیش آمد نماینده آرژانتین یکبار دیگر تقاضا کرد که در اساسنامه سازمان ملل متحد تجدید نظر بعمل آید وحق وتو حذف شود.

سیاست جهان

مذاکرات دیروز کنفرانس واشنگتن مقدماتی وبرای تعیین دستور جلسات کنفرانس بود

بوین اظهارداشت: دولت امریکاوانگلستان وکانادا باید سیاست اقتصادی خود راهم آهنك کنند

سنایدر اظهار داشت : لازم میدانم ازطرف آمریکا بگویم که ما در مواقع سختی وبحران حاضر برای همه نوع کمك ومساعدتی هستیم

اتلی طی نطق خود اظهار داشت انگلستان خیال گدائی دلار ازامریکا ندارد

تاکنون دولت انگلستان ۹۰۰ میلیون دلار برای کمك بکشورهای آسیب دیده داده است نمایندگان بلژیك وایتالیا ولوکزامبورك هم برای شرکت درکنفرانس واشنگتن حرکت کردند

دیروز نمایندگان اقتصادی دول امریکا و انگلستان وکانادا برای پیدا کردن راه حل برای جلوگیری از وضع ورشکستگی پوند و کمك به اقتصاد دول اروپائی در واشنگتن تشکیل جلسه دادند.

منابع مطلع ووابسته بمقامات انگلیسی اظهار داشته‌اند که دولت انگلستان و نمایندگان وی اطمینان کامل دارند که دولت امریکا برای کمك باقتصادعمومی جهان وحفظ صلح بین‌المللی از هیچگونه کمك وسازش مضایقه نخواهند کرد.

جان اسنیدروزیر دارائی امریکا که ضمنا ریاست کنفرانس را بعهده دارد ودین اچسن در اطاق انتظار چند دقیقه در انتظار مهمانان خود یعنی سراستافورد کریپس ومستر بوین وسرالیویه فرانکس سفیر کبیر انگلستان در امریکا بودند.

وزیر دارائی دو کلاس آبت و وزیرخارجه آن کشورمستر پیرسون همراه وزیر مختار خوددر واشنگتن چند دقیقه پس از ورود نمایندگان انگلستان بکاخ وزارت خارجه امریکا وارد شدند.

قبل از تشکیل جلسه چند دقیقه وزیران دارائی انگلیس و امریکا با یکدیگر صحبت کردند. در همین مدت اچسن و بوین نیز با یکدیگر در باره نقشه مارشال مشغول مذاکره بودند.

پس از پایان گفتگو اسنیدر وزیر دارائی امریکا مدعوین را بجلسه مذاکرات راهنمائی کرد

بقرار اطلاع خبرگزاری آسوشیتدپرس مستر ارنست بوین وزیر خارجه انگلستان در آغاز کنفرانس اقتصادی واشنگتن اظهار داشت که دول آمریکا و انگلستان و کانادا باید سیاست اقتصادی خود را با یکدیگر هم آهنك سازند. این سه دولت باید این تصمیم را برای حفظ صلح عمومی جهان قبول نمایند.

مستر بوین این اظهارات را قبل از افتتاح کنفرانس در برابر عده زیادی خبرنگار وعکاس ایراد نمود وسپس وارد جلسه اقتصادی گردید.

وزیر دارائی کانادا که در مذاکرات مالی واشنگتن شرکت دارد اظهار کرده که با موضوع مساعدت بانگلیس از لحاظ دولار موافقت خواهد کرد تا آنکشور بتواند درهر جا که لازم است مصرف دولار خود را تامین کند.

اما مستر بوین اظهارداشته غیر ازآنچه که شب چهارشنبه هنگام ورود خود بامریکا گفته است (یعنی انگلستان ازدولت آمریکا تقاضای کمك جدیدی نخواهد کرد) مطلب دیگری بیان نخواهد کرد

بطوریکه خبرگزاری فرانسه از

بقیه درصفحه دوم

مقاله ویلیام دوگلاس در باره تجاوزات شوروی بایران

پیشرفت های ۶۰ تا ۷۰ کیلومتری شورویها را در داخل ایران نمیتوان یك امر اتفاقی وتصادفی تلقی نمود

ویلیام دوگلاس عضودیوانعالی کشور که چندی پیش در ایران بود مقاله‌ای در باره تجاوزات مرزی شوروی برای سرویس اخبار بین‌المللی تهیه کرده که خلاصه آن درزیر ذکر میشود :

هرچند روز یکبار دسته هائی از سربازان شوروی ازجانب شمال بایران تجاوز میکنند واین تجاوزات قسمتی ازجنك اعصاب شوروی بشمار میرود.

کشتیهای شوروی داخل ایران شده وتاعمق چهل میل درداخل خاك ایران پیش میروند ومادام که باسربازان ایرانی مواجه نشده‌اند به پیشرفت خود ادامه میدهند ولی پس ازبرخورد به سربازان ایرانی ومختصرزدو خورد باز میگردند.

طی یکی ازاین زدوخوردها که درتابستان امسال بوقوع پیوست سه تن سرباز شوروی مقتول شد و طی زدوخورد دیگری ازسربازان ایرانی نیز چهارتن بهلاکت رسیدند.

گاهی کشتی‌های شوروی که بداخل ایران تجاوزمیکنند از یك گروهان سربازتشکیل شده‌است.

حملات و دستبردهای سربازان شوروی در کوهستان هائیکه درمیان مرزشوروی وایران واقع است صورت می گیرد.

در این منطقه خط مرزی کاملا مشخص ومعین نیست وجاده‌ای در آن جاوجود ندارد.

اگرتجاوز کشتی‌های شوروی ازیك یادومیل بیشتر نبود ممکن بود گفته شود که این تجاوزها برحسب اتفاق وتصادف روی داده ولی هنگامی که سربازان شوروی تقریبا تا ۷۰ کیلومتردرداخله خاك ایران پیشروی می کنند قصد ونیت آنها بخوبی معلوم وآشکار میگردد ونمیتوان آن تجاوزات را یك امر اتفاقی و تصادفی تلقی نمود.

یکی ازاین زدوخوردها هنگامی که من درایران بودم تقریبا درفاصله ۵۰ میلی من صورت گرفت درتمام محافل نظامی ورسمی ایران صحبت از تجاوزات شوروی است.

یکنفر کارشناس امور بالکان عقیده دارد که اختلافات بین یوگوسلاوی وروسیه منجر بجنك نخواهد شد ولی روسها سعی خواهند کرد تیتو واطرافیانش را بقتل برسانند

واشنگتون - دکتررابرت ولف استاد دانشگاه ویسکونسین که یکی ازکارشناسان معروف امور بالکان است دردانشگاه هاروارد که محل تدریس موقتی اوست سخنرانی مفصلی نمود ودرطی آن اظهار داشت که بعقیده اواختلاف بین یوگوسلاوی وشوروی منجر بجنك نخواهد شد ولی منتها کوشش ازطرف روسیه و سایر کشورهای کمونیستی دست نشانده‌اش بعمل خواهد آمد تاتیتو وهمراهانش را بقتل رسانند. سپس اظهار کرد که بعقیده اوجنك اعصاب بین بلگراد ومسکو تهیه‌ی جهت وارد ساختن مواد ومهمات امریکائی بیوگوسلاوی هست زیراهر گونه کمکی هم که ماحاضرشویم بیوگوسلاوی بدهیم بآن نمیارزد که روسیه باین ترتیب آبروی خودش را بریزد.

بمناسبت ورود ملك عبدالله بمادرید دراسپانیا یکروز تعطیل عمومی اعلام شد

مادرید - آسوشیتدپرس- دولت اسپانیا بافتخار ورود اعلیحضرت ملك عبدالله پادشاه ماوراءاردن دستورداده است که روزجمعه تعطیل عمومی اعلام گردد. هنگام ورود اعلیحضرت ملك عبدالله بشهرمادرید که روز جمعه ظهرخواهد بودمردم ازوی استقبال خواهند کرد.

روز چهارشنبه ملك عبدالله وژنرال فرانکو تاسیسات بندری (فرول) را بازدید کردند.

یکی ازنمایندگان پارلمان ایتالیا وزیر دفاع ملی آن کشور را بدوئل دعوت کرده است

رم- خبرگزاری فرانسه - «پائولو کچی» نماینده پارلمان وعضو حزب سوسیالیست ، وزیردفاع ملی ایتالیا «با کچیاردی» را به دوئل دعوت کرده است محافل مطلع میگویند که این دوئل براثر توهینی بوده است که وزیردفاع ملی درطی مشاجرات درپارلمان باو کرده است و پائولو کچی کارت دعوت دوئل خودرا بوسیله دونماینده دیگر که شاهد او بوده‌اند برای وزیردفاع ملی ارسال داشته است.

ایران ونامجو ... نامجو وایران

این هواسم دراین هفته ورد زبان میلیونها نفر ورزشکار وافراد ورزش دوست در سرتاسر جهان بوده است. بهمین جهت اطلاعات هفتگی هم فردا آخرین وتازه ترین عکسهائی را که از قهرمان محبوب ایران بدست آورده ، بنظرشما خواهد رسانید. ضمنا درهمین شماره طفل هفت ماهه‌ای بشمامعرفی خواهد شد که درنتیجه ورزش عضلات پشت و بازوانش بقدری ورزیده شده که هر کس اورا دیده از خود میپرسد: این آنشیاره وقتی بزرك شد چه ازآب درخواهد آمد

من از مرز شوروی و ایران میآیم

خبرنگار وخبرنگار عکاس اطلاعات هفتگی که دراین هفته بدیدن مرز ایران وشوروی ، پس از وقایع اخیرمرزی درناحیه اترك رفته بودند، شمارا ازآنچه دیده‌اند در شماره فردا آگاه میسازند

ماده گرگی اورا شیرداد و بزرك کرد

این شرح زندگی نخستین بانی مجلس سنا در دنیاست

این پیرمرد هفتاد ساله ایرانی که مظهر صحت و سلامت است

در ۵۴ سال پیش ، باجیب خالی ازترس وبا ازایران مهاجرت کرده واینك پس از چهل سال زندگی در امریکا بوطن خود بازگشته است. شرح حال پرهیجان اورا دراطلاعات هفتگی پیدا بخوانید

این خانم ، محبوب ترین ومتنفذترین زنان است

هم سیاستمدار، هم دیپلمات وهم روزنامه نگار است و هفته‌ای هزار نامه دریافت میکند

همه جا ، سایه دار ، بدنبال پادشاه انگلیس است

وعینا همان لباسی‌را که پادشاه دربردارد ، ازنیز میپوشد. این شخص رئیس سایه های پادشاه است

نخستین زنی است که درشوروی بمقام وزارت رسید

ودر شخص استالین بیش ازمردان نفوذ دارد. مولوتف ترقی خودرا مدیون این

چهارمین سدی که ازطرف بنگاه مستقل آبیاری ساخته شده است

با این سد گذشته از آنکه شهر بهبهان لوله کشی شده میتوان سه هزار هکتار اراضی جلگه بهبهان را مشروب نمود

بمنظور تامین ب زراعتی جلگه بهبهان وآب مشروب اهالی شهر لتی بوسیله بنگاه مستقل آبیاری تاسیس گردید که سرمایه آن بتدریج افزایش یافته و فعلا بالغ بر ۴۵۰۰۰۰۰۰ ریال میباشد که قسمت اعظم آنرا بنگاه آبیاری پرداخته است.

پروژه‌ای که برای تامین آب جلگه بهبهان تهیه گردیده عبارت است از تهیه آب ازرودخانه مارون که در فاصله ۱۵ کیلومتری شهر بهبهان قرار گرفته برای هدایت این آب بجلگه و شهر بهبهان لازم بود تونلی حفر و انهاری ایجاد شود تا بتوان آب را باراضی زراعتی وشهر بهبهان هدایت نمود.

تونلی که برای این منظور حفر گردیده بشکل نعل اسب بارتفاع دو متر وپهنای ۱٫۸۰ متر وبظرفیت سه متر مکعب میباشد طول تونل ۴۴۱۳ متر میباشد که در تمام مسیر خود باستثنای قسمت مختصری که ازسنك

بقیه درصفحه دوم

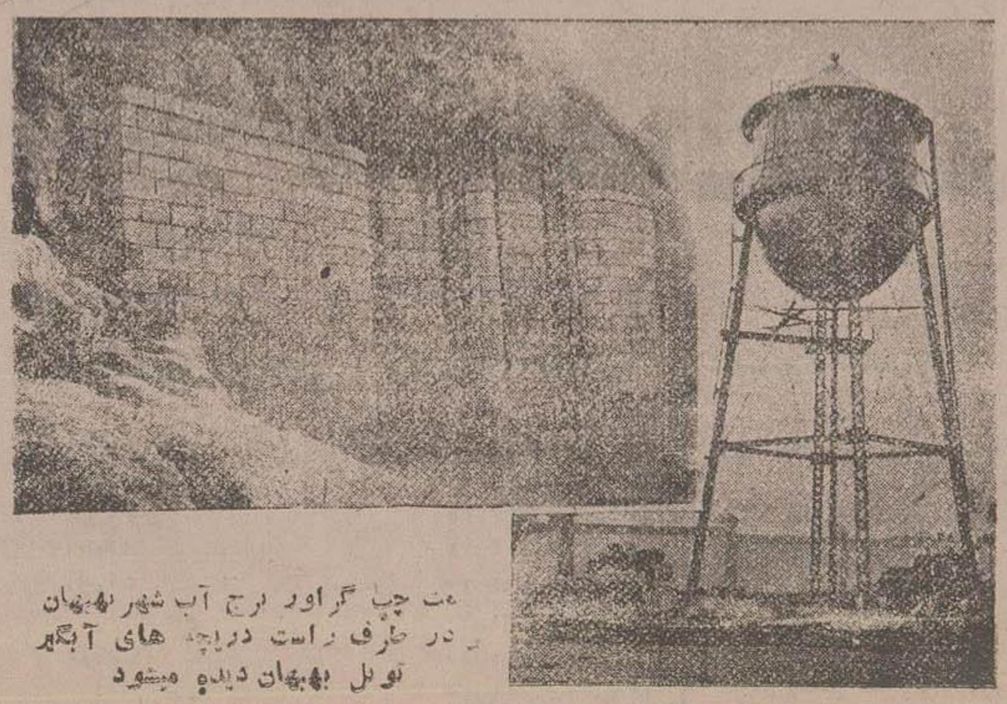

سمت چپ گراور برج آب شهر بهبهان
در طرف راست دریچه های آبگیر
تونل بهبهان دیده میشود

سیاست جهان

بقیه از صفحه اول

واشنگتن اطلاع میدهد مذاکراتی که درجلسه اول کنفرانس واشنگتن صورت گرفته است بیشتر مقدماتی و برای تعیین دستور جلسات کنفرانس بوده است واز آن صحبت می‌شد که نخست چه مسئله‌ای باید مورد مذاکره واقع شود وظاهرا دراین مورد موافقت هائی میان نمایندگان سه دولت حاصل گردیده است.

نطق افتتاحی سنایدر

در آغاز جلسه سنایدر وزیر دارائی امریکا نطق زیر را ایراد کرد در این موقع که مذاکرات ما آغاز میگردد افکار من متوجه نطق اخیر رئیس جمهوری درفیلادلفیا شده است. مستر ترومن دراین نطق خاطر نشان ساخت که منافع اقتصادی ملل را نمی‌توان بسهولت بایکدیگر صلح و آشتی داد وتنها راه حلی که برای مشکلات اقتصادی ما موجود است عبارت از گذشت وهمکاری متقابل است.

این اظهارات رئیس جمهوری خود معرف و نماینده روحیه‌ای است که باآن ما واردبحث در مسائل و مشکلات موجود میشویم.

من بشما آقایان که از لندن و اتاوا اینجا گرد آمده‌اید صمیمانه خوش‌آمد میگویم وامیدواری کامل دارم که در محیط یک مذاکرات دوستانه و پرثمر موفق خواهیم شد که برای بسیاری از مشکلات کنونی خودمان راه‌حل پیدا کنیم

بدیهی است مشکلات کنونی ما بنحوی است که مستلزم صرف وقت و مطالعه زیاد است ونمیتوان توقع داشت که سریعا راه حلهائی برای آن‌ها پیدا کرد.

باید هرپیشنهاد و هرفکری که در جلسات مذاکرات مقدماتی بمیان می‌آید بادقت مورد مطالعه قرار دهیم تاشاید از این پیشنهاد ها و اظهار نظرها راه حلی برای مشکلات پیدا کنیم.

قصد امریکا آن نیست که بهیچ وجه در تصمیمات دولت انگلیس مداخله کند باایمان ما دوستانی هستیم که بکار یکدیگر علاقه داریم وخیلی خوشوقت خواهیم شد در باره آن قسمت از سیاست انگلیس که با ما برخورد و تماس دارد وارد بحث و مذاکره شویم.

جای خوشوقتی است که ما می‌توانیم مذاکرات خودرا بر اساس همکاری وتفاهم وهمدردی متقابل آغاز کنیم مناسبات مودت آمیز تاریخی این سه کشور که از مدتهای دراز برقرار شده بهترین زمینه را برای این مذاکرات فراهم آورده است

لازم میدانم بنمایندگی ازطرف مردم امریکا بار دیگر این مطلب را تکرار و تاکید کنم که ملت امریکا همواره آماده است در مواقع سختی و بحران هرنوع کمک و مساعدت بنمایندمنظور ما از این مذاکرات این است که وسیله ای پیدا کنیم که انگلستان با منطقه دولار ارتباط و مناسبات محکمی برقرار سازد ما بخوبی ازمشکلات دوست خود انگلستان آگاه هستیم وبا پکروح تفاهم آماده‌ایم بنظریات و عقاید دوستان انگلیسی خود گوش فرا دهیم و در حدود مقررات سیاست خارجی خود با آنها همکاری کنیم.

اظهارات اتلی درباره کنفرانس واشنگتن

در حالیکه مذاکرات مالی سه دولت در واشنگتن شروع شده است اتلی نخست‌وزیر انگلستان نطقی در کنگره اتحادیه کارگران انگلستان در «بریدلینگتن» ایراد کرده و درطی آن بمذاکرات واشنگتن اشاره نموده است خلاصه نطق اتلی ازاین قرار است.

مذاکرات واشنگتن دارای اهمیت زیادی میباشد ولی چون من بهمکاران خود که برای این امرمهم بواشنگتن رفته‌اند اعتماد و اطمینان کامل دارم اختیار امررا بعهده آنها گذاشته ام و مطمئن هستم که قدمی علیه مصالح عمومی انگلستان برنخواهند داشت.

راجع بترمیم اوضاع اقتصادی ومالی انگلستان ناطق گفت این کار همانطور که در زمان جنگ مورد قبول کابینه ائتلافی بوده نیازمند وقت طولانی و فرصت زیاد است

موضوع بحران اقتصادی مسئله‌ای نیست که فقط محدود بانگلستان و کشورهای متحده امریکا باشد.

این بحران از یکطرف شامل بلوک دولار وازطرف دیگر شامل منطقه استرلینگ ودرواقع بقیه مناطق دنیاست.

مسئله مهم و حیاتی اینست که راهی برای تحصیل بازار مناسب و منطقه وسیعتر جهت داد وستد متقابل بازرگانی پیدا کرد وازایجاد موانعی مابین کشورهای بزرگ دمو کراسی ممانعت بعمل آورد.

مستر اتلی تاکید کرد تصور این که بریتانیای کبیر برای دولار امریکا گدائی میکند خطا و بی‌اساس است امریکا وانگلیس درزمان جنگ با یکدیگر کاملا همکاری کرده‌اند وهمان طور که امریکا در کمک مالی بکشورهای آسیب دیده سخاوت و گذشت نشان داده است دولت انگلستان بیش ۹۰۰ میلیون لیره برای کمک بکشورهای آسیب دیده از جنگ پرداخته است.

نخست‌وزیر انگلیس بعد گفت من اطمینان دارم همه ما قدر وارزش حس دوستی ومساعدت وتفاهم مستر ترومن رئیس جمهوری کشورهای متحده امریکا را میشناسیم ویقین دارم خواهیم توانست بادوستان امریکائی خود در آن سوی اقیانوس اطلس همان تشریک مساعی وهمکاری زمان جنگ را در دوران صلح نیز ادامه دهیم.

نخست وزیر انگلیس در اینجا بنطق مستر ترومن درفیلادلفی اشاره کرد و گفت بحران فعلی مدیون قلت محصولات وپائین رفتن سطح تولید مملکت نیست بلکه برعکس اوضاع انگلستان ازاین لحاظ ازاوضاع بعد ازجنگ جهانی اول بهتر است ولی بدیهی است هردولتی پس ازجنگ با این قبیل مشکلاتی که در مسئله پرداخت های بین المللی موجود است مواجه میشود. ما باید کالاهائی تولید کنیم که ازنظر قیمت وجنس و سایر مشخصات بتوانند دربلوک دولار بازار هائی داشته باشند

درصورتیکه درمیزان تولیدات کشور افزایشی وجود نداشته باشد افزایش دائمی تقاضای پول ازهرنوع که باشد نتیجه ای جز ایجاد تورم مالی وعواقب ناگوار آن نخواهد داشت حکومت کارگری انگلستان در تثبیت سطح زندگی عمومی موفقیتهای قابل ملاحظه‌ای بدست آورده است ولی ادامه روش افزایش دستمزدها موجب بهم خوردن این وضع ثابت خواهد شد.

مستر اتلی گفت هنگام شروع انتخابات جدید حزب کارگر خواهد توانست باافتخار وسربلندی وباتکیه باقدامات مهم وبینظیر خود در این مدت در برابر ملت انگلستان عرض اندام کند

اظهارات وزیر خزانه داری آمریکا در جلسه مطبوعاتی درباره مذاکرات مالی

درجلسه مطبوعاتی که دیروز پس ازنخستین جلسه مذاکرات مالی تشکیل گردیده سنایدر وزیر دارائی آمریکا مطالب زیر را بخبرنگاران اظهارداشت:

منظور عمده و اولیه ازمذاکرات مالی تبادل نظردرباره درآمد دلار انگلیس است وبدیهی است اینموضوع مشکلات عمده‌ای دربردارد ونمیتوان بسهولت وبسرعت راه حلی برای آن ها پیدا نمود

امریکا انتظار دارد که این مشکلات در حدود مقررات سیاست اقتصادی امریکا که دربرنامه تجارت متقابل وسازمان بازرگانی بین‌المللی وبرنامه کمک اقتصادی امریکا باروپا و مقررات کنفرانس «برتن‌وودز» تصریح گردیده تحت مطالعه قرار گیرد.

سنایدر گفت درجریان مذاکرات هرموقع که مقتضی دانسته شد اعلامیه هائی منتشرخواهد شد وهرروز اعلامیه منتشر نخواهد گردید.

از وزیر دارائی سئوال شد آیا ازنمایندگان وزارت دفاع ملی نیز دعوت خواهد شد که در مذاکرات شرکت کنند وی درپاسخ گفت وزیران وجود هر کس را که ضروری تشخیص دادند احضار خواهند نمود.

ولی نسبت به شرکت نمایندگان مطبوعاتی سه دولت در کنفرانس اظهار تردید نمود.

حرکت نمایندگان بلژیک وایتالیا ولوکزامبورک

علاوه برخومان وزیر خارجه فرانسه ودیگر اعضاء هیئت نمایندگی فرانسه که برای شرکت در مذاکرات واشنگتن بآمریکا حرکت کرده اند. دولت های ایتالیا و بلژیک ولوکزامبورک نیز نمایندگانی برای شرکت درمذاکرات اقتصادی آمریکا بواشنگتن اعزام خواهند داشت.

بقرار اطلاع خبرگزاری فرانسه دولت ایتالیا «پلا» وزیر دارائی خودرا برای شرکت در مذاکرات درنظر گرفته و وی دیروز باهواپیما بسوی واشنگتن پرواز کرد.

ازطرف دولت بلژیک وانزبلند وزیر دارائی بلژیک و «لیمان» مشاور دولت بلژیک روز یکشنبه بوسیله هواپیما بنیویورک پرواز خواهند کرد تا در کنفرانس مالی واشنگتن شرکت کنند.

بارون «لروسن» مدیر کل وزارت خارجه بلژیک روز سیزدهم سپتامبر باتفاق آقای بش وزیرخارجه لوکزامبورک بطرف واشنگتن رهسپار خواهند شد.

«ماسوان» مشاور اقتصادی نخست وزیر بلژیک نیز از بروکسل روز شانزدهم سپتامبر بطرف واشنگتن حرکت خواهد نمود.

چهارمین سدی

که ازطرف بنگاه مستقل آبیاری ساخته شده است

بقیه ازصفحه اول

های آهکی عبور میکند دارای پوششی ازمصالح ساختمانی سنگ وملات سیمان میباشد.

ضخامت پوشش بنائی جز در قسمتهائی که ازسنگهای کچی عبور مینماید ۲۵ سانتیمتر بوده و درقسمت‌های کچی دارای دو پوشش میباشد که فاصله آنها با اندود قیر سابق شده وضخامت مجموع آن ۳۵ سانتیمتر میشود. دهانه این طول مانند ساختمان های مشابه خوددارای آبگیری است که با دو دریچه مجهز بوده و بوسیله جرثقیل بالا و پائین آمده و میزان آبرا تنظیم می نماید پس از تونل نهری بطول سه کیلومتر که چهارصد متر آن دارای پوششی ازسنگ وملات آهک میباشد حفر گردیده که آب را بقسم میرساند ودستگاه مقسم آب را بین دو نهر اصلی بنام الف و ب تقسیم و بوسیله آن جلگه بهبهان را مشروب مینماید.

طول نهر ب ۸ کیلومتر وطول نهر الف ۱۷ کیلومتر میباشد که درروی آن ساختمانهائی مانند سیفون و تونل و اکدوک بسیار ایجادشده وهمچنین جویبارها و انهار درجه ۲ و ۳ برای توزیع آب به اراضی مزروعی ازآن منشعب شده است. با آب موجود و وسیله انهار مزبور درحدود ۳۰۰۰ هکتار اراضی جلگه بهبهان رامیتوان مشروب نمود.

پس از ساختمان انهار وتکمیل شبکه آبیاری بمنظور مشروب کردن جلگه بهبهان چون شهر بهبهان فاقد آب قابل شرب برای اهالی بود وآب موردمصرف اهالی از آب باران که در برکه‌ها جمع میشد تامین ویا با مشک والاغ بازحمت فراوان ازچندین کیلومتر آب حمل میکردند لذابنا بتقاضای اهالی شرکت درسال ۱۳۲۷ شروع بلوله کشی شهر نمود.

لوله کشی شهر بهبهان بطول ۱۵ کیلومتر ومجهز به تصفیه‌خانه و مخزن آب وشبکه اصلی لوله کشی میباشد.

درمسیر لوله کشی ودرتمام لوچه هاو معابر بفاصله هر یکصد متر شیر عمومی نصب شده وعلاوه بهزارخانه اشعاب جداگانه داده شده‌است واز اول دیماه ۱۳۲۷ کلیه ساختمان لوله کشی پایان یافته ومورداستفاده قرار گرفته است.

عواید حاصله شرکت ازتاسیسات نامبرده وعلاوه برآنچه مستقیما عاید مالکین وزارعین شهر میشود فعلا سالیانه در حدود ۲۰۰۰۰۰ ریال میباشد وامیدواری کامل میرود که باترقی سطح زندگی زارعین بسه دریچ برمیزان بالاافزوده گردد.

روزنامه خبر

درعوض سه یکشنبه ها منتشر می شود.

دکتر مصدق نفر اول شد.

چتربازان آلمانی درآسمان تهران

من آلمانی هارا بترکیه بردم.

میخواستم زن بگیرم ولی استخاره بد آمد

کسی که هیروشیمارا بمباران کرد

و بسیاری مقالات دیگر را در روزنامه خبر بخوانید. آ-۹۴۰۳

آگهی

جمعیت عاملین ایران دانشمند محترم آقای سیدمنیر الدین احمدی کاشانی رئیس دیوان دادرسی وزارت دارائی را که یکی ازعناصر فعال باایمان جمعیت است برای نمایندگی دوره شانزدهم مجلس شورای ملی درحوزه انتخاباتی کاشان نامزد نموده است.

مراتب بدین وسیله جهت اطلاع افراد جمعیت عاملین ایران اعلام و امید است عموم اهالی محترم کاشان بمنظور داشتن یک نماینده باتقوا وباشهامت برای انتخاب ایشان ازهیچگونه کمک ومساعدت فروگذاری ننمایند.

کمیسیون فعالیت انتخاباتی جمعیت عاملین ایران

آ-۹۳۶۰

باز هم دکتر مصدق

اول دکتر مصدق - آخر دکتر مصدق - باز هم دکتر مصدق

بعضی از آرائی که در انتخابات مجلس سنا قرائت شد بقدر خواندنی و شنیدنی است که مدتها شمارا بخود مشغول خواهد داشت

یک عکس دیدنی از نامجو

که باهواپیما برای ما رسیده و پزشک انگلیسی را متعجب ساخته و مسلما شمارا نیز درحیرت خواهد گذاشت و تا کنون نظیر آنرا هیچکس ندیده است..

داستان مکه رفتن امسال هم دیدنی است - انگلیس ها وطن مارا بهتر از خودما میشناسند - چه کسی رئیس مجلس شورای ملی و کدامیک از سناتورها رئیس مجلس سنا خواهند شد؟

•• وده‌ها مطلب وعکس دیگر •• صبح هفته درخواندنیها

آ-۹۳۵۹

آگهی

شرکت سهامی تلفن ایران

شرکت سهامی کل تلفن ایران درسال ۱۲۹۱ که دارنده امتیازشد باسرمایه ۸ میلیون ریال تاسیس و در تمام کشور شروع بتکمیل واقدام خطوط تلفنی وازدیاد شماره های داخلی درمرکز وشهرستانها نمود.

درطی این مدت هم بمنظور تغییر سیستم تلفن ازمغناطیسی ببرقی و ازبرقی بخودکار بتدریج سرمایه خودرا تاسال ۱۳۲۷ بمیزان سی میلیون ریال افزایش داد.

نظر بتوسعه شهرتهران ونیازمندی اهالی در سال ۱۳۲۵ اقدام بخرید ۲۲ هزار شماره تلفن خودکار ازکارخانه جنرال الکتریک انگلستان نمود و چون سرمایه شرکت تکافوی پرداخت تمامی بهاء دستگاههای جدید وهزینه نصب آنرا نمی‌شود درنظر گرفته شد مبلغ دویست و هفتاد میلیون ریال وجه کسری ومورد احتیاج خودرا بطریق زیر تامین نماید:

۱ - ۳۰،۰۰۰،۰۰۰ ریال سهام از طریق فروش بصاحبان سهام اولیه.

۲- ۱۲۰،۰۰۰،۰۰۰ ریال استقراض ازبانکملی ایران.

۳- ۱۲۰،۰۰۰،۰۰۰ ریال‌ازتقاضا کنندگان تلفن بااجازه دولت

جمع ۲۷۰،۰۰۰،۰۰۰ ریال

بانک ملی ایران وام موردتقاضا را دراختیار شرکت گذارد لیکن تقاضا کنندگان تلفن تا کنون بقیه اقساط خودرا نپرداخته مبلغی که از این بابت بشرکت عاید شده ۸۳،۰۰۰،۰۰۰ ریال صاحبان سهام نیز تا حال بیش ازهفده میلیون ریال پرداخته اند.

چون دراثر تاخیر پرداخت این دوقلم که بالغ برپنجاه میلیون ریال میباشد و دراثر تفاوت قیمت شرکت نتوانست قیمت عمده ماشین آلات و سایرلوازم ۲۲ هزار شماره تلفن جدید را که به بنادرایران وارد شده‌است بمرکز انتقال ونصب نماید ناچارمجددا بابانک ملی ایران وارد مذاکره وتقاضای قرضه جدیدی بمبلغ ۴۵۰۰۰۰۰۰ ریال نمود.

بانکملی ایران در مقابل تقاضای شرکت توصیه نمود که چون شرکت سهامی کل تلفن ایران دارای امتیازنامه ومزایای خاصی است و تا کنون سالیانه توانسته است مرتبادرحدودصدی هیجده‌سود بدارندگان سهام بپردازد لذاشایسته‌است که فرصتی بتمام اهالی کشور داده شود که در صورت تمایل از این مزایا باخرید سهام شرکت استفاده نمایند و نباید سهام آنرا بعده معینی تخصیص داد وضمنا موافقت نمودند چنانکه ازطریق افزایش سرمایه وفروش سهام جدید احتیاج مالی شرکت مرتفع نگردد بانک ملی ایران وام مورد تقاضا را در اختیار شرکت خواهد گذاشت.

شرکت سهامی کل تلفن ایران بمنظور پیروی از نظریه بانک در نظر گرفت فعلا ۱۳ میلیون ریال از سهام خود را بوسیله باجه های بانک ملی ایران وشعبه های تلفن شرکت درمرکز وشهرستانها برای فروش در دسترس عموم بگذارد.

برای اینکه سهام بیشتری در اختیار عموم گذاشته شود مجمع عمومی صاحبان سهام برای ازدیاد سرمایه در تاریخ شنبه ۲۶ شهریور ۱۳۲۸ دعوت شده است وپس از تصویب مجمع مزبور چهل میلیون ریال دیگرسهام جدید بترتیبی که دربالا ذکر شده است بمعرض فروش گذاشته خواهد شد.

طالبین میتوانند از این فرصت استفاده نموده ازتاریخ شنبه نوزدهم شهریور ۱۳۲۸ برای خرید سهام مزبوره همه روزه ببانک ملی ایران وصندوق شرکت در تهران وولایات مراجعه فرمایند.

برای اطلاع عموم ذیلا آخرین ترازنامه شرکت که حائز وضع مالی شرکت میباشد درج میگردد.

دارائی

موجودی بانکها و وجه نقد	۱،۷۴۶،۵۲۱،۷۰
اموال منقول	۷،۶۷۲،۰۹۷،۵۵
منصوبات	۳۳،۳۷۱،۸۸۸،۳۰
تاسیسات	۱۶۷،۶۵۴،۷۰۰،۸۵
اموال غیرمنقول	۲،۶۸۸،۱۶۴،۶۵۰
بدهکاران	۱۸،۵۳۱،۲۰۵،۶۰
اوراق بهادار	۴،۵۲۳،۱۲۰،۸۰
سفارشات	۳،۵۴۰،۳۶۹،۷۵
جمع	۲۳۹،۷۲۸،۰۶۹،۲۰

(بدهی)

سرمایه پرداخته شده	۴۲،۶۲۵،۶۰۰،۰۰
بستانکاران	۱۷۲،۵۹۵،۸۳۷،۳۵
استهلاک	۱۶،۲۲۶،۹۵۳،۱۵
اندوخته	۳،۲۳۸،۱۶۴،۲۰
جمع	۲۳۴،۶۸۶،۵۵۴،۷۰
سود ویژه	۵،۰۴۱،۵۱۴،۵۰
جمع	۲۳۹،۷۲۸،۰۶۹،۲۰

آ-۹۴۰۳ — **شرکت سهامی کل تلفن ایران**

جلد دوم

یوسف گاربالدی

داستان جاویدان جهان که بقلم آقای اسدالله خاکپور ترجمه و ماهها نقل مجالس و محافل ایران بود و ده ها هزار نفر را فریفته وشیفته خودساخته بود وجلداول آن درهمان روزانتشار نایاب گردید اینک جلددوم آن با ۸۰ صفحه اضافه که درروزنامه اطلاعات چاپ نشده بود بطور جداگانه درهفته آینده منتشر میشود

آ-۵۷۳۷ — ۸-۱۰

انتقام گربه: ترجمه ذبیح‌الله منصوری

این داستان که یکی ازتازه ترین داستانهای شنیزل استاد زوایک می باشد بزودی منتشر خواهد شد

آ-۹۳۸۲ — ۱-۳

آگهی انتخاباتی ازطرف حزب وحدت ایران

باستحضار هم مسلکان وعموم هموطنان عزیز حوزه انتخابیه تهران ونواحی میرساند که طبق تصمیم متخذه درجلسه ۱۴ شهریور ماه ۱۳۲۸ هم مسلکان محترم **آقایان دکتر شمس‌الدین جزائری وارسلان خلعت بری** نامزد وکالت دوره شانزدهم مجلس شورای ملی گردیده‌اند از هم مسلکان وهم میهنان محترم انتظاردارد بادادن رای باین دوعنصر شریف میهن پرست وظیفه ملی خود را انجام دهند.

آ-۹۳۸۰ — **هیئه مرکزی حزب وحدت ایران**

یادآوری به اهالی محترم تهران وطبقات مختلف

امروز نجات ملت ایران با نیت پاک اعلیحضرت همایون شاهنشاهی بدست وکیلان وطن‌پرست و صالح است بیائید رفقا و در این دوره دیگر دست آویز دیگران نشویم با قلب قوی نماینده حقیقی خودرا بر کرسیهای مجلس بنشانیم.. اینک ما اهالی چهار راه حسن آباد و چهار راه عزیزخان نماینده حقیقی خود را بنام **آقای رضا نیکعهد** معین و معرفی میکنیم وامیدواریم که دیگران هم شهامت و استقامت را شعار خود ساخته نماینده حقیقی خودرامعرفی کنند.

متن بالا و امضاهای ساکنین را نواهی می نمائیم.

آ-۹۳۳۲ — **حاجی ابراهیم ظرفچی - نور بخش**

سیمان جزئی وکلی

بقیمت مناسب برای فروش موجود است. لباس لجن او برای مستخدمین جزء وکارگران ودارالایتام بفروش میرسد.

نشانی - حاجب‌الدوله سرای نور - رحیم مفید

آ-۹۳۷۳ — ۱-۲

فرهنگیان وآموزگاران محترم توجه فرمایند:

جلداول و دوم کتاب تعلیمات دینی نگارش آقای صاحب الزمانی باسبکی سلیس وروان که درخور فهم دانش آموزان می‌باشد ازچاپ خارج شد ودرصورت درخواست نمونه مجانی به تمام نقاط کشور ارسال خواهد شد

مرکز فروش: کتابفروشی وچاپخانه عطائی تهران خیابان ری

آ - ۹۳۳۸

ازاهالی محترم اردبیل و دوستانی که اظهارلطف نموده رای خودشان را برای نمایندگی مجلس سنا باین جانب مرحمت نموده‌اند بینهایت تشکر نموده وبرای اطلاع دوستان محترم عرض میکنم که این جانب کاندید نمایندگی مجلس سنا نبوده والا حضورمحترم دوستان واهالی محترم اردبیل داوطلبی خودرا تلگرافا عرضه میداشتم.

آ-۹۲۸۴ — **مهدی باتمانقلیچ**

خانواده‌های حامدی - طاهرنژاد - پیشدادفرد - طاهری مقدم - نصراله خانی - نوینی - ملک محمدی - زرین نوت مرحوم حسین حامد (آقامیرزا آقا) راباطلاع دوستان وآشنایان میرساند مجلس ختم مردانه روزیکشنبه ۲۰ ماه جاری ازساعت ۹ تا ۱۱ صبح درمسجد حاجی حسن خیابان شاهپور و مجلس ختم زنانه فردا جمعه عصر در منزل آنمرحوم بازارچه مروی کوچه مشیرخلوت برقرار است

محمدکریم حامدی - رحیم حامدی - رضاحامدی غلامحسین حامدی - غلامعلی حامدی - حسن حامدی - غلام رضا حامدی - اکبر حامدی - اصغر حامدی علی طاهرنژاد - امیر جواد پیشدادفرد - حسین طاهری مقدم - غلام حسین نصرالله خانی - سرهنگ دکتر ابوالقاسم نوینی - ابوالفضل مرعشی - رضا ملک محمدی - جلال زرین

آ-۹۳۶۳

بعموم بازماندگان آن مرحوم وخانواده های محترم مذکور بالا تسلیت میدهیم.

باطلاع اقوام ودوستان میرساند

بمناسبت تصادف روز جمعه ۱۸ شهریور باسالروز پدر بزرگوارم مرحوم آقاشفیع صراف رضائی مجلس تذکری ازساعت ۶ ونیم تا ساعت هشت درمنزل آنمرحوم (خیابان شاپور مقابل فرهنگ) برپا خواهد بود

آ-۹۳۶۷ — **هوشنگ صراف رضائی**

آگهیهای تسلیت

بانهایت تاسف و تاثر مصیبت وارده را بخانواده محترم بهنگار تسلیت عرض میکنیم

آ-۹۳۹۰ — خانواده زرین

در گذشت دوشیزه روشنک بهنگار را بفامیل معظم [illegible] بویژه بآقای سرکارسروان بهنگار وجلال‌الدین بهنگار تسلیت عرض و سلامتی آن خانواده محترم را از درگاه حضرت احدیت خواستاریم.

خانواده سهرابیان: محمد سهرابیان - علی اصغر سهرابیان - اسم سهرابیان

آ-۹۳۷۱

بانهایت تاثر وتالم مصیبت جانگداز را به آقای عباس وفائی و آقای رضا وفائی و آقای مرتضی وفائی تسلیت عرض نموده بقاء وسعادت عمر آقایان وفامیل محترم آن مرحوم رااز خداوند متعال مسئلت مینمایم.

آ - ۹۳۴۰ — **الحاج سید عبدالله سیف‌زاده**

خبرهای کشور

جلسه عمومی هیئت نمایندگی اعزامی ایران در ترکیه

طبق تلگرافی که از آنکارا رسیده جلسه عمومی نمایندگان ایران در ترکیه باحضور معاون وزارت امور خارجه آن دولت و ریاست آقای دکتر قاسم غنی سفیر کبیر ایران تشکیل گردیده و کمیسیون های راه دارائی واقتصاد ملی اعضاء خود را انتخاب کرده‌اند همچنین امور مربوطه بترانزیت با حضور کارشناسان ایران و ترک در کمیسیونهای معینه مطرح شده است.

نمایندگان ایران قبل از امضاء قطعی موافقت نامه درظرف این دو روزه راههای ترانزیت که بطرابوزان در کنار دریای سیاه واسکندرون در کنار دریای مدیترانه و ازمیر بندر غربی ترکیه منتهی میگردد بازدید خواهند کرد.

حرکت بانگلستان

آقای سرکرد آنیس وابسته نظامی سفارت انگلیس در تهران برای استفاده ازمرخصی باهواپیمای هلندی بطرف انگلستان حرکت نمودند.

انتصابات

آقای اصغر محمدی بازرس وزارت کشور بسمت شهردار آبادان منصوب شدند وآقای هیئت شهردار آبادان به‌وزارت کشور منتقل شدند.

آقای ابوالفضل فقیهی شیرازی لیسانسیه ریاضیات بسمت ریاست دبیرستان شاهرضا منصوب و مشغول کار شدند.

بازگشت ازاروپا

آقای مهدی صدر زاده نماینده شیراز در دوره ۱۵ و وکیل پایه اول دادگستری که سه‌ماه قبل برای مطالعه باروپا رفته بودند به تهران مراجعت نمودند.

گشایش درمانگاه

روز ۳۰ مرداد درمانگاه شماره ۳ بهداری شهرداری شیراز افتتاح وشروع بکار نموده است

ارسال ۱۲۶ صندوق دارو

امروز وسیله‌وزارت بهداری بعداد ۱۲۶ صندوق دارو بوزن ۲۸۳۷ کیلو گرم جهت بیمارستان دویست تختخوابی مشهد و بهداری استان نهم باتومبیل به‌مشهد حمل گردید.

اعضای انجمن حوزه ۹

آقایان سیدحسین بنی‌هاشمی و حاجی عبدالله تاج وحاجی حسین سفیدپر که عضویت شعبه ۹ انجمن انتخابات مجلس شانرا داشته‌اند نامشان ازقلم افتاده بود که بدین‌وسیله تصحیح میشود.

اشخاص شرور بازهم به بندرعباس تبعید میشوند

بمنظور رفع زحمت و جلوگیری از اشخاص شرور مانند چاقو کشها و جیب‌برها ودزدانی که چهار بارسابقه شرارت داشته باشند طرحی دردست اقدام است که زودی تهیه وتصویب خواهد شد که اینگونه افراد پس‌از بازداشت وتبعید قانونی برای همیشه از اجتماع دور باشند.

امروز کمیسیون تشدید مجازات در وزارت کشور تشکیل‌شد وپرونده چهل‌ویک نفر اشخاص شرور وچاقو کش که ازشهر تهران وشهرستانها درظرف این هفته جلب و دستگیر شده بودند رسیدگی بعمل آمد و مقرر شد لژدر رضاعی فرزند رضا و رشید یاداداش فرزند بشیر یا قربان‌مشهور براستی و نیکلا باکلا فرزند ابوان یا محمد شهرت میکائیل که دارای پرونده‌های شرارت هستند و باسامی متعدد خود را معرفی کرده اند باتفاق عده‌دیگر به بندرعباس تبعید شوند.

تشکیل جمعیت خمسه

بمنظور کمک درپیشرفت امور اصلاحی شهرستان زنجان عده‌ای از جوانان تحصیل کرده آن شهرستان که در مراکز اقامت دارند جمعیتی بنام جمعیت خمسه تشکیل‌داده‌اند باپیروی ازنیات‌مقدس شاهنشاه محبوب‌معظم مصمم هستند آنچه که‌درخور توانائیشان هست از کمک و همرهی در امور اصلاحی مربوط بشهرستان زنجان دریغ ننمایند.

تعویق حراج اثاثیه

حراج اثاثیه رائد اداره‌فروش بنبه روزدوشنبه ۲۱ر۶ر۳۲۸ مو کول شده است

محل جدید بقیه ادارات وزارت کشاورزی

عده‌ای از ادارات وزارت کشاورزی چندی قبل بعمارت جدید واقع در خیابان شاهرضا نقل مکان نمودند و برای تهیه مکان‌مناسب برای انتقال دادن بقیه ادارات وزارت کشاورزی در تهیه محل مناسبی بود اینک بطوری که اطلاع یافته ایم یکی از عمارات واقع در بالای لاله زار برای این منظور در نظر گرفته شده وبزودی ادارات وزارت کشاورزی بمحل فوق منتقل‌خواهندشد.

هشت کامیون قند قاچاق

قصر شیرین ۱۳- ازهشت کامیون که حامل قندقاچاق بوده پنج کامیون در قرند دستگیر وسه کامیون آن به قصر فرار میکنند مأمورین مربوطه برای جلوگیری از کامیون فراری هیچ اقدامی بعمل نیاورده‌اند.

مالك قریه را در بسترش هدف گلوله ساختند

نوبهاران -روز سوم‌شهریور آقای نظری مالك‌قریه سردان‌موقعی که در بستراستراحت کرده ومیخواست سیگار خود راآتش بزند از خارج هدف گلوله شد.

تیر بپشت او اصابت نموده‌حالت مزاجی او خطرناك تشخیص داده می شود پس‌ازآنکه نمایندگان‌دادگستری وژاندارمری بمحل وقوع حادثه رسیدند شخصی بنام‌میرزاخان که شوهر خواهر نظری است مورد سوء ظن قرار گرفت ودستگیر شد واو را با مجروح وپرونده‌ای که تشکیل شده بود بشهرانتقال دادند.

راننده کامیونی که ۳۹۰ کیلو تریاك بار داشت و از مقابل شهربانی فرار کرده بود دستگیر شد

سمنان ۱۵- یك کامیون حامل تریاك که‌شب چهاردهم شهریور در فضل‌آباد سمنان کشف شده‌بود بشهر آورده مقابل اداره‌شهربانی نگاهداشته بودند تا پرونده آن بجریان افتد

ساعت ۸ صبح روزبعد راننده کامیون‌را آتش کرده‌ازجلو شهربانی فرار میکند.

رئیس شهربانی بهمراهی بازرسان‌دارائی اورا تعقیب نموده ودر ۶۰ کیلومتری راه‌طهران بآن‌رسیده کامیون‌را توقیف میکنند

پس‌از بازرسی مقدار ۳۹۰ کیلو تریاك درآن کشف وصورت مجلس تنظیم میشود واکنون موضوع تحت تعقیب است

توزیع تعرفه واخذآراء

ملایر ۱۵ - تاعصر ۱۴ شهریور ۱۵۹۹ تعرفه درشهر توزیع و اخذ رای شده ودر شعبات شش گانه‌ودو حوزه فرعی بتناسب‌محل توزیع‌تعرفه و اخذرای بعمل‌آمد

تصادف

روز گذشته در خیابان پهلوی بالای چهار راه تخت جمشید مقابل خیابان همایون‌زالی در موقعیکه یی خراست سوار تاکسی‌شود باکامیون ارتش تصادف نموده وبشدت‌مجروح میشود نصف طرف چپ تاکسی‌هم خورد میشود . مجروح فعلا در بیمارستان فیروز آبادی بستری و قضیه مورد تعقیب میباشد

توضیحات‌وزارت بهداری

اداره روزنامه اطلاعات

درصفحه۳ ستون۳ شماره۷۰۲۳ آن روز نامه شرحی تحت عنوان تقاضای اهالی آمل درج شده بود خواهشمند است مقرر فرمائید برای استحضار عامه شرح زیر رادراولین شماره آن‌جریده درج نمایند:

نماینده وزارت بهداری در تلگرافخانه حاضر و رسیدگی کامل بمستدعیات اهالی بعمل‌آوردند ضمنا آقای دکتر کریم پور بسمت رئیس بهداری و آقای دکتر صفائی سمت پزشك بهداری آمل منصوب‌ودستور تلگرافی داده شده که فورا بمحل حرکت کنند باضافه داروی کافی آن بهداری ارسال گشت و راجع برفع سایرنقائص بزودستورات مقتضی‌صادر گردید.

وزیر بهداری-دکتر عباس ادهم

روشنك

ازاعماق گورسرد و تاریك خود فریاد میزند

ازپریروز که خبرانتحاردوشیزه‌دانشجوئی بنام روشنك درروزنامه چاپ شددر برخورد ومذاکره با طبقات مختلف مردم مخصوصادانشجویان این نکته بیش ازهرچیزمشهود بود که این‌عمل دوشیزه ناکام‌رافقط‌مولود سبکسری وجنون موقتی وحالت غیرعادی‌دماغ میدانند واین حادثه را باانزجار و عدم رضایت تلقی میکنند.

تردیدی نیست که خودکشی فقط ازضعف دماغی وعصبی ناشی میشود. آخرین درجه ضعف وعجزاست که انسان را بخودکشی وادار مینماید و گرنه نمره نم‌آوردن یادرامتحان رفوزه شدن خیلی کوچکتروناچیز ر ازآنست که نهال بارور امید های جوانی وآرزوهای طلائی دختر یا پسری را که تازه بروی زیبائی های زندگی چشم باز کرده‌است‌ریشه کن سازد واورا بعملی وادارسازد که در نظرهیچ فرد عاقلی جایز نیست.

مگرمردان مشهور و بزرگ‌دنیا درکلیه مراحل‌قرین کامیابی بوده‌اند؟!

مگر نمیدانید که بسیاری از بزرگترین دانشمندان دنیا بسیاری‌از مشهورترین ادبای گیتی با جمعی از کسانیکه در دوره‌حیات خود بعالی ترین درجات شهرت‌علمی‌رسیده ودر علوم وفنون دارای ابتکار بوده اند در دوره تحصیل بارفوزه‌ئی مواجه شده وحتی معلمین آن‌ها اظهار می داشته اند که ازشاگردخود راضی نیستند وامیدی بآینده‌او ندارند.

ولی همان‌شاگرد که معلمین او ازاو ناراضی بوده واورابی‌استعداد می‌پنداشتند روزی در علم و ادب و صنعت سرآمد اقران‌خود شده ومایه افتخارملت‌خویش گردیده است.

بردارید سرگذشت‌مردان مشهوری ازقبیل اینشتین، برگسون، آناطول فرانس، ادیسن، شکسپیر، و دیگرانرا بخوانید و ببینید اینها هیچیك‌در دوره تحصیل‌وضع‌درخشانی نداشته اند.

ولی اگر نمره خوب نمیگرفتند عزم راسخ ومبانی اخلاقی محکم و استوار داشتند و در سایه همان صفات بود که بآن درجات عالی رسیدند.

وانگهی مگر باین حقیقت‌انکار ناپذیر توجه ندارید که متاسفانه‌طرز امتحانات در ایران همانطور که اولیای وزارت‌فرهنگ هم تصدیق کرده اند تاحدی ببخت‌آزمائی شبیه است وقسمت‌عمده آن مرهون تصادفات میباشد، از کجا معلوم بود که روشنك‌اگر درتابستان مطالعه‌میکرد در امتحان تجدیدی قبول نمیشد یا سال‌آینده موفقیت بهتری بدست نمیآورد.

روشنك اگر اراده قوی داشت اگر اعصابش ضعیف نبود، اگر دماغش منظم کارمیکرد، اگردچار افکار مهلك مالیخولیائی نشده بود بجای آنکه مایوس‌بشود وغنچه نو شکفته حیات خودرا برك برك کرده برخاك نیستی بریزد در تابستان کار میکرد درس میخواند و با امید و اطمینان در امتحان تجدیدی شرکت مینمود فرضا هم رفوزه می شد دو سال دریك کلاس ماندن بهتراز آن بود که در بهار جوانی بزیر توده سرد وبیرحم خاك رود ودردل تاریك گور بخوابد و خانواده خودرا عزادار و ماتم‌زده سازد و در ماتم گل نو شکفته‌خود بنشاند.

آنچه سعادت‌راتضمین‌میکنداخلاق وسجایای اخلاقی است نه نمره‌ای که دریك‌امتحان ازروی‌تصادف براوراق امتحانی جوان دانشجونوشته شود.

روشنك فرضاهم‌درامتحان تجدیدی رفوزه میشد پدرومادراو که عاقل و باتجربه بودند هیچوقت‌اورا ملامت نمیکردند. تنها یك خیال‌واهی‌وباطل تصوراینکه والدین او ممکن است اورا ملامت کنند اورابرایکان بزیر خاك‌فرستاد وافراد بیگناه‌یك‌خانواده را عزادار نمود.

جای‌مسرت‌است که‌درمحافل‌دانشجویان عمل ناپسندیده روشنك با تاثروعدم رضایت‌تلقی‌میشودوعموما متفق میباشند که‌ضعف نفس‌وسبکسری یگانه محرك‌و سبب‌این‌فاجعه بوده‌است. همان‌روشنك اگرزبان ویارای گفتار داشت ازدل سردوتیره‌خاك‌فریادمیزد که: پشیمانم، به کردم امید ها و آمال جوانیرا بیهوده برباد دادم. زندگی شیرین است. زندگی لذیذاست.

هیچ‌چیز قابل آن‌نیست که‌باعث مرك یك‌جوان گردد. شما که در آغوش حیات بسرمیبرید قدرزندگی رابدانید، خودرابدست‌طوفان جنون وعصبانیت نسپارید.

شمای جوانان، اگربا مشکلی روبرو شدید با کمال صراحت بپدر مادرخود مراجعه کنید وراه‌صحیح‌حل اشکال خودرااز آنها بپرسید. نوازش پدرومهر مادر ازهمه چیزها که شما تصور کنید لذیذتر وعزیزتراست.

آگهی اخطار

پیرو آگهی مندرج درشماره۲۷۷ و۲۷۸و۲۷۹ وآگهی تصحیحی مندرج درشماره ۲۸۰روزنامه فردا مبنی‌بر احضار آقای حاج حسین فهیم ورثه‌مرحوم ارباب‌محمد وارباب محمد تقی وحاجیه بیگم و گوهر خانم وشمسی‌خانم وبانو موچول امان وعلی اکبر حیدریان‌وابوالقاسم‌مظفریان وبانو شمس‌الملوك زرین کوی برای رسیدگی نسبت بدعوای افرازپلاك ۱۹۲۹ تقدیمی‌آقای فریدون منووکالتا از طرف بانوان زهرا فروتن و ربابه محتشمی و سکینه طباطبائی و آقایان مرتضی طباطبائی و حسینعلی سازکار ومصطفی فریس وشریفی‌وحاج علی اصغر فخار زاده ومحمدباقری وعلی شفیعی ومنصور شفیعی وصمد عدل وابوالقاسم دهلوی و محمد علی ثالثی وبهزاد خان خلیلی اصیل‌و وکیل‌ورثه مرحوم‌علی اصغر خان خلیلی مصری وحسن زرکان ودکترغنی‌آگهی میشود جلسه‌رسیدگی۲۹ر۵ر۲۸ براثر نقص آگهی‌ها تجدید ورسیدگی روز۳۰ر۶ر۲۸ یکساعت‌و نیم قبل‌از ظهر مو کول گردید لذا مراتب اعلام میگردد که خواندگان در وقت‌مقرر جهت رسیدگی حاضر شوند بدیهی است درصورت عدم حضور غیابا رسیدگی خواهد شد

رئیس‌دفترشعبه۷دادگاه بخش‌تهران - محمدصادق‌محمدی شجاع

آ-۹۲۸۰

امشب — امشب

درسینمای رکس

فیلم‌مجلل تاریخی‌اقتباس ازاثر نویسنده نامی الکساندردوما

سه تفنگدار

باشتراك

هنرپیشه معروف هاری بور

آ-۹۲۸۴

مژده بمشتریان محترم

آمپلی فیکاتور برق و باطری (تقویت صدا)

قوی ترین آمپلی فیکاتور برق وباطری مارك هسکو پرتابل به بازرگانی رسیدگی - خیابان نادری اول قوام السلطنه

آ-۹۲۸۷ — رادیو نپتون

همه‌جا صحبت پنزوئیل است

«پنزوئیل» روغن‌موتور بی‌مانند دنیا، پس ازچند روزکه وارد ایران‌شد شهرت وموفقیت عجیب خودرا بدست آورد.

دارندهٔ اتومبیلی که بدوام واستحکام اتومبیل‌خود علاقه داشت، رانندهٔ‌ای که بدقت ونظم موتوراتومبیلش بیش ازهرچیز دلبسته‌بود. صاحب کارخانه‌ای که سلامت دائمی چرخ ودنده ماشین های کارخانه‌اش را آرزو می‌کرد. همه وهمه منظور ومقصود خودرا با ورود روغن موتور «پنزوئیل» بایران درك‌نمودند.

روغن موتور صد درصد خالص پنزوئیل

درسراسر جهان محبوب است

نماینده انحصاری درایران: تجارتخانه موسی‌سهیم

خیابان فردوسی کاشی (۵۹) تلفن۹۴۴۷

آ-۹۲۲۳ (مؤسسه ستاره)

در فکر آینده باشید

باپرداخت فقط یکهزار ریال ماهیانه

ازاین تاریخ دراردیبهشت ماه‌سال آینده‌میتوانید

یکدستگاه‌یخچال‌لوکس جنرال الکتریك امریکا داشته باشید

پس از تحویل یخچال باقیمانده قیمت‌رایز باقساط مناسبی که بعدا تعیین خواهد شد پرداخت خواهید کرد

یخچالهای مدرن جنرال الکتریك ۵ سال ضمانت‌میشود

وپنج مدل هم برای انتخاب شماحاضر داریم

برای اطلاعات بیشتری درخصوص این معامله بی سابقه‌خواهشمند است فروشگاه جنرال الکتریك چهارراه‌لاله‌زار تلفن ۴۶۳۳ و یا دفتر فنی و بازرگانی شرکت سهامی جنرال الکتریك ایران اول لاله‌زار عمارت‌خانم‌فخر الدوله تلفن۶۷۶۹ مراجعه فرمائید

«آژانس تبلیغاتی شهرت»

آ-۹۲۸۱

جویای کار

بازرگانان‌محترم موسسات‌ملی جوانی تحصیل کرده. آشنا بامورحسابداری‌دفترداری تحصیلداری نویسندگی. فروشندگی. بانکی و بازار حاضر است که قبل‌ازظهر یا بعدازظهر یا درتمام روز مشغول کار گردد‌طالبین‌بدایره راهنمائی‌روزنامه اطلاعات بشماره۳۵۵ مراجعه نمایند

آ-۹۲۷۰

آگهی

آموزشگاه زبان روسی وابسته بانجمن روابط فرهنگی ایران با اتحاد جماهیر شوروی سوسیالیستی بدینوسیله اعلام میدارد: اشخاصی که مایل بآموختن زبان روسی باشند میتوانند همه روزه (باستثناء روز های یکشنبه) ازساعت ۹ صبح تا ۱۲ (ظهر) و ازساعت ۱۷ تا ۲۱ عصر در دفتر آموزشگاه نام نویسی نمایند.

نشانی - چهار راه یوسف‌آباد

آ-۹۲۹۱

بنفع شماست

یکباب خانه بوسعت ومحکم دارای ۶ اطاق بزرك وازهمه حیث کامل در بهترین نقاط خیابان ژاله با بهای نازل بفروش میرسد. طالبین مراجعه فرمایند بازار نیمچه حاجب الدوله بازرگانی املاك تلفن ۴۳۸۹

آ-۹۲۹۳

دکتر عباسیان میلانی

پزشك معالج آسایشگاه مبتلایان‌ارتش

متخصص بیماریهای جهار تنفس بخصوص سل‌ریوی

پذیرائی بعد ازظهرها از۴الی۸

نشانی: خیابان یوسف‌آباد مقابل آتش نشانی

آ-۹۱۶۴ — ۱۰-۲

شامپوان پیرلن - ضد شوره‌سر - رقیب صابون - تقویت کننده پیاز مو

هربسته فقط شش ریال-عمده فروشی: فرح‌دل ناصرخسرو- جزئی تمام‌داروخانه‌ها

آ-۹۳۰۵ — ۵-۱ «آژانس تبلیغاتی شهرت»

تازه ترین مقالات از مطبوعات انگلستان
که باپست هوائی رسیده است

کارشناسان فنی نظامی در مطالعات اخیر خود باین نتیجه رسیده‌اند که

دفاع ضدهوائی در جنگ آینده مؤثر نخواهد بود

زیرا وسایل تهاجمی هوائی ترقی فوق العاده‌ای کرده‌اند

بمب‌های اتمی سبکی که درامریکا اختراع شده و می‌توان آنهارا باهواپیماهای کوچك حمل ونقل کرد

با ۴۰۰ تا ۵۰۰ بمب سبك اتمی میتوان کشور دشمن را مانند آلمان ویران وخراب کرد

بقلم ژنرال «باین» مفسر نیروی هوائی دیلی تلگراف

کارشناسان ومتخصصینی که از ۳۵ سال باینطرف برای بدست آوردن و تهیه وسایلی برای دفاع ضدهوائی کوشش کرده و در آزمایشگاه‌ها و کارخانجات مطالعات بسیار زیادی نموده اند اینك دم و بیش دارند اعتراف می کنند که در مطالعات و اقدامات خودپیشرفتی نکرده واصولا با توسعه وترقی سلاح وهواپیماهای جنگی ، دفاع ضد هوائی مؤثر و عملی نیست.

سابقا یکی از وسایل دفاعی مهم ضدهوائی که هواپیماهای شکاری باشد قدرت و استعدادش در سرعت زیاد بود وچون سرعتش خیلی زیاد تر از هواپیما های بمب افکن بود میتوانست آنها را مورد حمله قرار داده و زیر باران گلوله خودبگیرد ویامانور سریع از حمله آنها نسبت بخود جلو گیری کند ولی اینك تقریبا تفاوت سرعت هواپیماهای شکاری و بمب افکن از بین رفته ودیگر تفاوت محسوسی میان سرعت آن‌ها وجود ندارد .

درپایان جنگ گذشته هواپیما های شکاری جت انگلستان دارای سرعتی درحدود ۵۵۰ تا ۶۰۰ میل در ساعت شده بودند یعنی بعبارت دیگر تقریبا سرعت آنها دو برابر سرعت صوت شده بود ولی اینك امریکائی ها هواپیماهای بمب افکن مخصوص جت را که ساخته‌اند دارای سرعتی تقریبا در همین حدود است و بدین ترتیب شکاریها مزیت خودرادر برابر هواپیماهای بمب افکن ازدست داده‌اند ودیگر توانائی مانور سریع را در جنگ های هوائی ندارند ودر نتیجه قدرت جنگی آنها زیادتر ازهواپیما های بمب افکن نبوده و توانائی جنگ باآنها و جلو گیری ازعملیاتشان راندارند وبدین ترتیب کارشناسان نیروی هوائی اگر بخواهند وسایل دفاعی در مقابل هواپیماهای بمب افکن جت بکار برند باید از فشفشه‌هاوراکت ها استفاده کنند واین سلاح هم هنوز هدف گیریشان آنقدر دقیق نشده است که بتوان آن‌هارا برعلیه هواپیماهای جت بکار برد.

اینك مسئله دفاع ضد هوائی مشکل مهم وبزرگی رادر کلیه کشورهای تشکیل می‌دهد وتولید نگرانی زیادی کرده است بخصوص که درجنگ آینده نیروی هوائی دل مهمتر و بزرگتری رااز جنگ گذشته بازی میکند وحملات هوائی خیلی زیادتر وشدیدتر خواهند بود .

ترومن رئیس جمهوری امریکا طی نطقیکه چندی قبل ایراد کرد اظهارداشت که درقسمت نیروی بمب اتم اخیراترقیات مهم وبزرگی نصیب ماشده است وپیشرفتهای زیادی کرده‌ایم یکی از پیشرفت ها وترقیات مهمیکه ظاهرا ترومن بااظهارات خودخواسته بوده است خاطرنشان کند .

اختراع بمبهای اتمی کوچکتر وسبکتر است که آنها را می‌توان با هواپیما های سبکتر وسریعتری حمل کرده وزودتر و مطمئن‌تر بر فراز هدف رسانید .

در ماه مارس گذشته هنگامی که از این مسئله انتقادی شد که نیروی دریائی آمریکا دارای هواپیما هائی نیست که بتواند بمب اتم راحمل کنند دریاسالار «دلفیلد» فرمانده عملیات نیروی دریائی آمریکا اظهار داشت که هواپیما های پنتونی معروف به «ب ۲ و» توانائی حمل این قبیل بمبها را دارند ومنظور او ازاین بمب‌ها، بمبهای اتمی سبك وزن بود که جدیدا در کارخانجات آمریکا تهیه شده است .

هواپیماهای پنتون نسبت به هواپیما های «سوپرفرترس» که بمب اتم را برشهر ناگازاکی ژاپونی افکندند ویا هواپیماهای بمب افکن سنگین جت که درکارخانجات آمریکا اخیرا تهیه می‌شود بزرگ ومهم نیست وهواپیمای کوچك وسبکی بشمار میرود .

بمبهای اتمی که فعلا در کارخانجات آمریکا تهیه می‌شوند درحدود ۴۲۰۰۰ لیور (۲۱ تن) وزن دارند وحال آنکه بمب های اتمی سبکی که اخیرا تهیه شده اند بیش از (۸۰۰۰ لیور) در حدود ۴ تن وزن ندارند واین بمبهای سبك را علاوه بر هواپیما های پنتون هواپیما های جت سبك دیگر آمریکا نیز می‌توانند باخود حمل نمایند .

واینك کلیه هواپیما های سبك و فوق العاده سریع از نوع جت که درامریکا تهیه می‌شوند در ساختمان آنها در نظر گرفته می‌شود که بمب اتم را نیز بتوانند باخودحمل کنند وبدین ترتیب باسرعت زیادی که آن‌ها دارند دیگر مورد خطر هواپیمای دشمن نیستند و کمتر ممکن است که هدف گلوله هواپیماهای دشمن واقع شوند زیرا سرعتشان تقریبا برابر سرعت هواپیما های شکاریست وحال آنکه هواپیما های بزرگ سوپرفرترس وسنگین وزن «ب ۲۹» که سابقا مخصوص حمل بمب های اتم بودند چون سرعتشان کم بود اغلب ممکن بود که موردحمله بمب های اتم واقع شوند و بآسانی نمی توانستند وظایف خود را انجام دهند .

درصورتیکه روسیه شوروی هم موفق بساختمان بمب اتم شده و توانسته باشد بمب‌های اتم سبك را نیز بسازد می‌تواند آنرا بوسیله بمب افکن‌های سبك جت خود حمل نماید و نظیر این خطر یعنی اشکال در دفاع ضد هوائی برای آمریکا هم پیش می‌آید.

علاوه برهواپیماهای جت در کشور های بزرگ در صدد برآمده اند که هواپیماهای بمب افکن معمولی را نیز ازحیث سرعت بپای هواپیماهای معمولی شکاری برسانند وبدین منظور سلاح دفاعی آن‌هارا که چندتوپ و مسلسل بود برداشته اند و بدین وسیله از وزن آنها کاسته وبرسرعت وچابکی آن هواپیماها افزوده‌اند این قبیل هواپیماها باسرعت ۴۰۰ میل درساعت میتوانند پرواز کنند.

واگر ساختمان بمب‌های اتمی سبك بمقدار زیاد نیز انجام پذیرشود می‌توان حملات هوائی با بمب اتمی را درجنگهای آینده توسعه داده وبجای آنکه فقط بریك شهر حمله کرده و یك نقطه را نابود نمود برچندین شهر ونقطه حمله کرده وآنها را کاملا از استفاده انداخت وباهمین بمب های سبك می‌توان عملیات فوق العاده مهم وبزرگی انجام داد بطوریکه حساب شده است بادر حدود ۴۰۰ تا ۵۰۰ بمب سبك اتمی که می‌توان آن‌ها را درعرض یکشب با دوهزار هواپیما بنقاط مختلف حمل کرد خرابیهائی تولید کرد که معادل خرابی ۱٫۳۶۰٫۰۰۰ تن بمب معمولی باشد و در عرض یکشب تقریبا معادل تلفات خرابی هائی را که متفقین درتمام طول جنگ بوسیله حملات هوائی خود در آلمان تولید کرده بودند بر خاك دشمن وارد آورد واین حملات هوائی چون در شب انجام می گیرند دفاع در مقابل آنها هم مشکلتر است ودرمقابل هواپیماهای مهاجم بوسیله رادار بخوبی می‌توانند هدفهای خودرا پیدا کرده ومورد بمباران قراردهند.

اینك کارشناسان ومتخصصین فن دفاع ضدهوائی متوجه ساختمان هواپیماهای شکاری بدون خلبان شده‌اند که بوسیله رادار و با سرعت زیاد بطرف هدف یعنی هواپیمای مهاجم هدایت می‌شوند ووقتی بفاصله معین از آن رسیدند توپهایشان بطور خودکار بطرف آنها شلیك می‌شود، البته اگر اختراع آنها دراین مورد کامل شود پیشرفت بزرگی درراه دفاع ضد هوائی انجام گردیده است.

ولی فراموش نباید کرد که این کار بآسانی انجام پذیر نبوده ومدت زیادی وقت وفرصت میخواهد ودر طی این فرصت که این اختراع باید شود وسائل تهاجمی هوائی وهواپیما های بمب افکن نیز ترقی و پیشرفت زیادتری خواهند کرد و فشفشه های بدون خلبان که بوسیله رادار و بی سیم بطرف هدف هدایت شده دارای سرعتی درحدود ۱۵۰۰ میل درساعت خواهند بود تکمیل گردیده وبکار خواهند افتاد وبااین فشفشه‌ها میتوان بمب اتم راباسرعت زیادتری بهدف رسانید ودر آنصورت دیگر هواپیما های بدون خلبانی که بعنوان دفاع ضد هوائی باید بکار روند ازنو ارزش دفاعی خودرا ازدست خواهند داد و درجنگ مفید نخواهند بود.

فشفشه‌ها وراکت هائی اکنون ساخته شده‌اند که بوسیله رادار بخوبی بطرف هدف هدایت می شوند ولی فقط میدان وشعاع عمل آنها کم بوده واز ۲۰۰ میل تجاوز نمیکند وبااین حال بوسیله آنها می‌توان از پایگاه هائی وارد درخاك اروپا انگلستان رادرموقع جنگ مورد حمله شدید و وبمباران سخت قرار داد.

و در این مورد فکری که بخاطر کارشناسان ودانشمندان رسیده اینست که اختراعی نمایند که فشفشه ها و راکت‌های حامل بمب اتم قبل ازرسیدن بزمین و در وسط راه منفجر شوند و خطر آنها کمتر گردد و بدین منظور در نظر گرفته اند که فشفشه های کوچکی بوسیله رادار درخلاف جهت آنها اززمین رها کنند که موجب انفجار آن بمب هادر وسط راه شوند ولی انجام اینکار مستلزم آنست که آنها قبلا ازحرکت فشفشه‌هاوراکت های دشمن بخاك خود مطلع گردند و اینهم باسرعت فوق العاده زیاد آن ها تقریبا غیر ممکن بوده و عملی بنظر نمیرسد.

بدین ترتیب نتیجه ای که گرفته می‌شود اینست که اصولا وسایل ضد هوائی درجنگ آینده بدون اثر بوده وسودی ندارند و کشورهای متخاصم باید بعوض دفاع اقدام بحمله متقابل کنند وطوری هدف های دشمن را بمباران کنند که دیگر توانائی ادامه حمله را نداشته باشد.

بهمین جهت در کشورهای بزرگ دیگر کمتر اهمیت بمسئله دفاع ضدهوائی میدهند وهزینه هائی را که در این مورد میخواهند بکنند صرف تقویت نیروهای تهاجمی هوائی خودمی کنند.

میدانید شبهای جمعه وشنبه چه‌خبر است؟
مجلل ترین
گاردن پارتی وشب نشینی
رقص تاصبح
بابرنامه های جالب و دیدنی که تا کنون درایران نظیر نداشته موزیك نظامی - ارکستر ایرانی و اروپائی - آتش بازی - بوفه - بار انواع بازیهای شانسی و تفریحی - بازیهای کودکان - قایق موتوری کشف اسرار شیخ بهاء در اطاق شیطان - رقص برروی امواج آتش وپولکهای نقره در گوشه‌ای ازبهشت یادر کنار
دریاچه زیبای بوت کلوب
خیابان پهلوی نرسیده بنهر فرح
مسیر اتوبوسهای خطوط : ۸، ۹، ۱۴، ۱۸، ۱۹، ۲۶، ۲۹، ۳۳
بلیط فقط ۱۰ ریال آ-۹۱۹۷ ۳-۳

با امید صد در صد سود معاملات
خرید وفروش بیمه شرطی اجاره املاك را به بنگاه سپهبانی تلفن ۷۱۴۸ لاله زار داخل پاساژ ایران بفرمائید
آ-۹۰۰۰ ۳-۳

برای تعمیر ماشین تحریر یا ماشین حساب شما به متخصص ماشینهای هالدا و فاسیت که در سوئد تحصیل کرده است رجوع فرمائید
تعمیرگاه
HALDA فارسی و لاتین
FACIT
متخصص ما همیشه آماده است
شرکت ایران و سوئد
خیابان سوم اسفند ۲۰۱-۲۰۳ تلفن ۶۷۶۱
آدرس را بریده و نگهدارید
آ-۹۳۳۵

مجمع عمومی فوق العاده
بدینوسیله باطلاع صاحبان سهام شرکت سهامی ایگل میرساند که مجمع عمومی فوق العاده شرکت درتاریخ ۲۵ شهریورماه ۱۳۲۸ ساعت ۴ بعد ازظهر درمحل شرکت واقع درخیابان سعدی تشکیل میگردد صورتجلسه ازدیاد سرمایه
آ-۹۳۳۳ هیئت مدیره شرکت سهامی ایگل

نمك میوه انگلیسی
بوتس
گواراترین ملیفی است که معده را تمیز - زبان را پاك وخون را تصفیه مینماید و درموقع سردرد - حال قی والتخ معده سریعا اثر می بخشد
نمایندگی . غفارخسروشاهی - بازار سلطانی - عمده فروشی اکبریه ناصرخسرو
آ-۹۳۳۴ ۱-۵

کاغذ های زرورق الوان وبرجسته آلمانی
جهت مصرف فنادیها وکارخانجات شکلات سازی
برای سفارش به تجارتخانه احمد نیکروان
خیابان ناصرخسرو سرای کاظمیه مراجعه فرمائید آ-۹۳۲۱

بهترین موقع استفاده ازفرصت
در این موقع که دیگر شماره جدید برای تاکسی داده نمی‌شود چند دستگاه تاکسی که در شهرکار میکند بقیمت مناسب بفروش میرسد .
خیابان شاه‌خانی (ازطرف کاخ) کاراژ اول دست چپ
آ ۹۰۷۲ ۲-۲

آگهی حراج
بدینوسیله باطلاع عموم میرساند کالاهائیکه درسالهای ۲۳ و ۲۴ و ۲۵ و ۲۶ و ۲۷ وارد و از آن تاریخ تا کنون در انبار های این اداره باقی مانده و بالنتیجه مدت توقف قانونی آن‌ها طبق تصویب نامه ۹۶۹۸ مورخ ۷ر۵ر۱۳۲۶ هیئت وزیران در انبار گمرك از هشت ماه تجاوز نموده از اول مهرماه ۱۳۲۸ هرهفته روز های یکشنبه و چهارشنبه ازساعت ۳ تا ۶ بعد از ظهر در اداره گمرك امانات پستی تهران واقع درخیابان سپه (باغ ملی) بمعرض حراج گذاشته خواهدشد.
کالا های مزبور مشتمل برپارچه های ابریشمی - جواهرات - دارویها - اجناس خرازی و اجناس مرغوب و مورد استفاده عموم می باشد .
بدیهی است صاحبان کالا تا قبل از پایان شهریورمیتوانند برای ترخیص کالای خود مراجعه فرمایند از عموم طالبین تقاضا میشوددرساعت وروزهای فوق در حراج مزبورشرکت نمایند .
رئیس اداره گمرك امانات پستی تهران - علی فرداد
آ-۸۱۴۱ ۳-۳

آقایان بازرگانان
شرکت سهامی لوانت اکسپرس ترانسپورت (ایران)
مرکز - تهران - خیابان سعدی - تلفن ۴۶۶۹-۷۳۷۰
اطلاعات لازم راجع بورود کشتیها به بنادر خلیج فارس را بشما داده وباشرائط مساعد امور گمرکی رادر خرمشهر وبندر شاهپور انجام ویاکالا های شمارا تحت پاسباران حمل تهران مینماید .
برای کسب هر گونه اطلاعات راجع به
ترخیص - حمل و نقل داخلی - دریائی وهوائی به
شرکت سهامی لوانت اکسپرس ترانسپورت (ایران)
تهران
مراجعه فرمائید
۳-۳ آ-۸۸۳۶

برای اداره کردن قسمت فنی ماشین آلات وابزارصنعتی یك تجارتخانه آلمانی چند نفرمهندس وواسطه ومتخصص لازمست
باصندوق پست شماره ۷۸۴ مکاتبه شود آ-۹۳۳۲

اهالی محترم تهران
با انتخاب جناب آقای دکتر عبدالحسین کافی جهت نمایندگی دوره شانزدهم مجلس شورای ملی وطن پرستی خودرا ثابت نمائید .
جمعیت وطن پرستان
آ-۹۱۲۷ ۲-۶

آگهی
افتتاح دانشکده فنی ومسابقه ورودی آن
کلاس های دانشکده فنی مانند سال گذشته از روز شنبه دوم مهرماه ۱۳۲۸ شروع بکار خواهد کرد باستثنای کلاس اول که روز شنبه ۱۶ مهرماه افتتاح خواهد شد.
داوطلبان مسابقه ورودی می توانند از تاریخ ۱۶ شهریور ماه ۲۸ همه روزه درساعات اداری تاظهر روزپنجشنبه ۳۱ شهریورماه در دفتر دانشکده بادردست داشتن مدارك ذیل و پرداخت مبلغ ۵۰ ریال حق مسابقه نام نویسی نمایند :
۱- عین پروانه قبولی سال ششم ریاضی یا دیپلم علمی سابق
۲- چهار نسخه رونوشت شناسنامه .
۳- ۱۲ قطعه عکس ۴×۶ برای دانشجویان مشمول و ۶ قطعه عکس برای دانشجویان غیر مشمول .
۴- گواهی صحت مزاج از بهداری آموزشگاه های وزارت فرهنگ .
۵- گواهی حسن اخلاق ازدبیرستان مربوطه .
۶- عین برگ معافی سال قبل نظام وظیفه در صورت مشمول بودن
برنامه و تاریخ قطعی مسابقه روز ۳۱ شهریور ماه درخوددانشکده اعلان خواهد شد.
رئیس دانشکده فنی
آ-۸۸۴۸ ۳-۳

شربت پرتوسین «تاشنر»
ساخت آلمان
علاج قطعی سیاه سرفه وکلیه بیماریهای جهاز تنفس
آ-۸۱۹۰ ۵-۱۰

آگهی مزایده فروش دارو
بهداری استان نهم تعداد ۱۵ قلم داروهای مشروحه زیررا ازطریق مزایده بفروش میرساند طالبین مطالب زیررادرموقع تسلیم پیشنهاد بایستی رعایت نمایند:
۱- پیشنهادات خودرا که درپاکت‌های لاك ومهرشده ومنتها تا آخر وقت اداری روز پنجشنبه ۲۸ر۷ر۲۸ بدفتر بهداری استان نهم تسلیم و رسید دریافت دارند.
۲- باپیشنهادات واصله بایستی مبلغ پنجهزار ریال بنام ودیعه همراه باشد که در صورت اصابت مناقصه و خودداری از خریدار آن مبلغ سپرده شده بنفع دولت ضبط شود .
۳- پیشنهادات بایستی خوانا وواضح نوشته شده باشد پیشنهادات فاقد سپرده وغیر واضح ترتیب اثر داده نخواهدشد.
۴- بهداری استان نهم در رد و قبول یك یا کلیه پیشنهادات مجاز است .
۵- پیشنهادات واصله ساعت ده صبح روزشنبه ۳۰ر۷ر۲۸ در بهداری استان نهم بازو حضور پیشنهاد دهندگان درجلسه مناقصه آزاداست.

۱- بنزین	۷۴۷۵۰ گرم
۲- فنل بار بیتون	۲۴۵۰ گرم
۳- بار بیتون سدیم	۲۲۵۰۰ گرم
۴- فنل بار بیتون سدیم	۲۴۵۰ گرم
۵- بنزکائین	۱۲۴۷۵ گرم
۶- والریانات دومانتول	۹۵۰۰ گرم
۷- امید وبیروانیر و پروتیل آمیل باربی‌موریك	۱۲۴۷۵ گرم
۸- پروکائین هیدرو کلر	۱۲۴۷۵ گرم
۹- امیدوپیروومی آتیل باربی‌توریك	۸۷۲۵ گرم
۱۰- ادوس سمنت ژون زمال	۱۷۵ جعبه
۱۱- ادوس سمنت بلان رابید	۶۴ «
۱۲- ادوس سمنت ژون رابید	۱۷۴ «
۱۳- ادوس سمنت بلانزمال	۵۶ «
۱۴- آلیا ژورژان یك دونسی	۲۴۷ شیشه
۱۵- آنو کسول دی انیوا کریدین را نات	۲۴۸۷٫۵ گرم

رئیس بهداری استان نهم - دکتر بامداد
آ-۹۰۹۰ ۲-۱

REYOCHOLINE
ریوکولین فورمول دکتر برال ساخت فرانسه
داروی مؤثر بیماریهای کبد و صفرا
شماره تصدیق وزارت بهداری
کشور فرانسه ۲۸۰٫۷۸۹۸
آ-۷۴۳۸ ۹-۱۰

دکتر محمد باقر پیروز
دیپلمه آلمان
بوك امراض داخلی واطفال صبح وعصر درخیابان حشمت‌الدوله کوچك چهار راه فروردین از بیماران محترم پذیرائی مینماید . سرویس کامل معالجه با برق برای بیماریهای رماتیسم - سیاتیك - امراض قلبی امراض رحمی - امراض جلدی وغیره دائراست
آ-۷۲۶۵ ۹-۱۰

در صحنه اجتماع

وزیر دارائی خودتان باشید

امروز دنیای باعظمت غرب در برابر عظمت فکر او ، در برابر ثروت هنگفت و بیشماری که از راه حلال بدست آورده ، در برابر مقام ارجمندی که در اقتصاد امریکا احراز کرده ، در برابر منزلت رفیعی که در دنیای فرهنگ و نویسندگی اشغال نموده است تعظیم میکند و او را در کتابها روزنامه‌ها و سخنرانی‌ها بنام پادشاه فولاد ، میناماند ولی او از این عنوان پرافتخار لذت نمیبرد.

دوست میدارد مخصوصا در سال های اخیر او را بنام یك نویسنده دنیادیده و یك پدر مهربان و راهنمای طبقه جوان معرفی کنند.

در چند سال اخیر این مرد مشهور جهان بیش از آنکه در میان توده‌های اسکناس و دسته‌ها چك و حساب‌های مالی فرو رود بنویسندگی پرداخته و با انشای روان و فکر بحته و تجارب سرشار خویش چند اثر جاویدان تالیف نموده که بدون تردید بیش از هزاران مدرسه و کتاب در اصلاح و تهذیب جوانان تاثیر میکند

استقبال بی نظیری که از آثار او بعمل میآید - از آخرین کتاب او که پارسال منتشر شد در ماه اول هفتصد و چهل هزار نسخه بفروش رسید - بهترین نماینده تاثیری است که می‌تواند در فکر مردم داشته باشد و خواننده را بدنبال خود بوادی تفکر و ملکات حمیده بکشاند.

این شخص کیست ؟

اگر شما با مطبوعات سر و کار منظم و دائمی داشته باشید قطعا متوجه شده‌اید که این شخص - دیل کارنگی - ملیاردر و نویسنده امریکائی است که تا کنون چند کتاب او بفارسی هم ترجمه شده است

کارنگی مانند اغلب بلکه عموم مردان بزرگ اقتصاد و صنعت امریکا در آغوش فقر تولد یافته و با تهی دستی بزرگ شده ولی راه و رسم زندگی را میدانسته و از آغاز جوانی که در شدت بی‌پولی گرفتار بوده راه ترقی را از روی پلکان صفات نیکو و سجایای عالیه پیش گرفته است .

خود کارنگی میگوید : مردم غالبا از کمی درآمد خود مینالند ولی آنچه زندگی را بر آنها تلخ میکند کمی درآمد نیست بلکه آشنا نبودن بطرز خرج کردن همان عایدی مختصر است .

من در موقعی که درآمد خیلی کمی داشتم وحتی استطاعت نداشتم ذغال برای گرم کردن اطاقم خریداری کنم و خیابانهای طولانی شهر را پیاده طی میکردم در همان ایام هم توانستم قسمتی از درآمد خود را ذخیره کنم.

کارنگی در مقاله ایکه اخیرا زیر عنوان - وزیر دارائی خودتان باشید - نگاشته مینویسد :

رکفلر ثروتمند مشهور امریکائی بمن گفت اگر بخانه من بیائید دفاتر بغلی خود را بشما نشان میدهم تا ببینند هریك سانتی که خرج کرده - ام در دفتر خود نوشته ام تا همیشه معلوم باشد درآمد من بچه ترتیب خرج شده است من هرشب بدفتر بغلی خود نگاه میکردم و میدیدم پولی که خرج کرده ام چه سبب میان تیاجانم تقسیم شده است اگر در یك قسمت بیش از میزان لازم پول خرج کرده بودم فورا جلو آن را می گرفتم و توازن را میان دخل وخرج وهم میان مصارف خود همواره محفوظ می - داشتم.

گمان نکنید رکفلر مردی خسیس بود یا فورد - کارنگی - داتسن - وسایر ثروتمندان امریکائی که بعشق دلار مشهورند فقط و فقط پول جمع کرده و بودشان سختی داده اند . بخیر همین رکفلر صدها میلیون دلار صرف موسسات خیریه نمود و چند کشور دنیا را با پول خود از بلای ملاریا و امراض دیگر نجات بخشیده است.

همین کارنگی بیش از چهل میلیون دلار بدانشگاهها و موسسات بهداشتی و فرهنگی اعانه داده است.

فورد مشهور چند یم موسسه بزرگ تعاونی ایجاد نموده بعلاوه برای صد ها هزار نفر کارگر که در کارخانه - ها - جنگلها و موسسات اقتصادی و تجارتی او کار میکنند وسایل رفاه و آسایش را فراهم ساخته است.

یکروز نمایندگان یك موسسه خیریه بخانه رکفلر رفتند تا از او برای موسسه خود تقاضای مساعدت کنند.

موقعی که در خانه او بودند دیدند رکفلر برای آنکه یك دانه چوب کبریت مصرف نکند سیگار خود را با آتش سیگار نو کرش روشن کرد.

آنها که این منظره را دیدند از آمدن خود بخانه چنان پشیمان شدند و با اشاره چشم وابرو بیکدیگر گفتند که زود تر از اینجا برویم و نباید امیدی باین مرد داشته باشیم .

ولی رکفلر منظور از ملاقات را سئوال کرد و یکی از آنها موضوع را باطلاع او رساند و رکفلر فورا یك چك ده هزار دلاری نوشت و بایشان داد .

رکفلر باهوش سرشار خود اثر تعجب وحیرت را برچهره مهمانان خود مشاهده کرد و گفت : آقایان من هم اگر صرفه جوئی نکرده بودم اگر از مصارف بیمورد جلو - گیری نمیکردم اکنون نمیتوانستم ده هزار دلار بموسسه خیریه شما کمك کنم اسراف دیوانگی است . آنکس که تواند موارد عاقلانه خرج کردن پول را تشخیص دهد شایسته ترحم است

این یك سانت های بی ارزش (صدیك دلار) را با بی اعتنائی نگاه نکنید . همین بی اعتنائیهاست که صدها هزار خانواده و فرد را بخاکستر بدبختی نشانده است .

آنها که توانسته اند ثروت سرشار گرد آورند کسانی هستند که می دانستند درآمد خود را اگر هم مختصر باشد چطور خرج کنند . این راز اصلی کامیابی است .

نگارش : آقای فضل‌الله تابش — مبحث اقتصادی

ادامه بحران بی سابقه
در بازار ایران

-۲۸-

با اینکه درزمینه صادرات هنوز مسائل با نفته وقابل بحث زیادی داریم با این حال از نظر احتراز از طول مقال بحث مربوط بصادرات در این شماره خاتمه داده ودراینجا تنها بذکر مسائل کلی و اساسی اکتفا میکنیم.

مهمترین اصلی که همواره باید مورد نظر زمامداران ایران باشد ، و نیز آنچه که میتواند ایران را از بحران فعلی اقتصادی و بحران‌های نظیر آن نجات دهد ، ایجاد توازن در واردات وصادرات است.

برای نیل باین مقصود، اجرای نظریاتی که نگارنده درضمن بندهای دهگانه خود درفصل مربوط بصادرات یادآور شده ، شرطی است حتمی و قطعی که بی‌اعتنا ماندن بآنها نتیجه‌ای جز باقی ماندن موانع پیشرفت امر صادرات وزیانهای حاصله از آن نخواهد داشت.

زیرا توجه بمسائل نامبرده، از این نظر که با کمال دقت ونیز با بی طرفی و بیغرضی کامل عنوان شده ، همواره ضامن هر گونه تحول مطلوبی است که بالاخره باید در وضع صادرات ایران ایجاد شود

از تجدید وتکرار این مطلب نمی توانم خودداری کنم که سرمایه‌های ارزی ایران باید درزمینه امور تولیدی و بهبود وضع کشاورزی و تکمیل و ایجاد واحد های صنعتی قدیم وجدید وخرید وورود ماشین های حفاری و وسائل سد بندی وآبیاری و احداث خطوط شوسه وآهن صرف شود و تا این مقاصد حاصل نشده جلوی واردات درجه دوم بالااقل درجه سوم وتجملی سد گردد همواره این معنی اصعب العین زمامداران ایران باشد که واردات فانتزی وتجملی و تفریحی و بالاخره این جنت مکانیها از آن ملت هائی است که بآن درجه ازرشد ولیاقت و غنا وثروت رسیده‌اند که دست کم دو ثلث مایحتاج خودرا در داخله کشور خود تهیه کرده وتنها از نظر وسائل تجملی وتفریحی نیازمندیهای خویش را ازخارج وارد میکنند.

کشوریکه تا این درجه گرفتار فقرعمومی است، مملکتی که تا این اندازه تشنه کار وفعالیت است، میلیون ها هکتار زمینی که از بی‌آبی میسوزد استعداد های انسانی فوق‌العاده ایکه مفت ومجانی کشته میشود، بهدر میرود همه و همه ابتلائات گوناگونی که روزگار یك ملت کهن سال را اینطور سیاه کرده ، دو ذرو یك تصمیم عاقلانه وملی است و آن این استکه مانند زمان پادشاه فقید، عوائد نفت جنوب از بودجه عمومی کشور حذف شود و از محل این درآمد، نقشه‌های عمرانی واصلاحی کشور بمرحله اجرا وعمل درآید .

متاسفانه دولتهای وقت، در این چندساله، نتوانستند با اتخاذ یك سیاست مثبت اقتصادی باین هدف ملی نزدیك شده و برای حفظ استقلال واقعی کشور احتیاجات اقتصادی ایران را بخارج برطرف نمایند .

زیرا بدون شك، وچنانکه تاریخ نشان میدهد، اسارتها و بدبختی‌های غالب ملل از فقر اقتصادی واصلاحات مادی آنها سرچشمه گرفته و بدنبال آن استعمار و استثمار سراغ آن‌ها رفته است .

خوشبختانه باوجود منابع زرخیز نفت وارزی که همواره از این راه بدست دولت میرسد، امیدمیرود بیش از این سیاست اقتصادی شاه قید بدون تعقیب نمانده وبالاخره این هدف دنبال شود که ایران نباید محتاج باشده تاملت بتواند آزاد و گردن فراز زندگی کرده و کشور از معرض هر گونه تحریکات وانتریکها دور و بر کنار باشد .

•••

برای ایجاد توازن در واردات وصادرات ایران در سنوات اخیر میشد طریقه های سهلی را انتخاب واختیار نمود.

بطور متوسط، ایران سالی ۳۵ میلیون پوند واردات و حدود ۱۲ میلیون پوند صادرات دارد . اگر ما میخواستیم میزان صادرات را با واردات برسانیم لااقل بیست سال وقت لازم بود تا درظرف این مدت تولیدات خود را سه برابر و سطح واردات و صادرات را یکسان نمائیم . بدیهی است انجام این مقصود غیر مقدور یا دست کم بطئی الحصول بود . دراین صورت لازم بود واردات خود را بسنجیم و ببینیم چه مقدار از آن می توانیم بکاهیم و در عوض تولیدات داخلی را زیاد کنیم .

بلافاصله متوجه میشدیم که دو قلم از واردات است که ممکن است در داخله تولید کرد یا میزان تولید فعلی آن را افزایش داد ، زیرا مواد اولیه آن درداخله فراهم میشود . یکی قماش ودیگری قند وشکر.

احصائیه های گمرکی سال ۲۷ واردات قماش نخی ایران را ۱۵۰ میلیون تومان وقند وشکر را حدود ۴۲ میلیون تومان وجمع این قلم را در حدود پانزده میلیون پوند نشان میدهد .

با سرمایه حداکثر ۲۰ میلیون پوند بمنظور خرید ماشین آلات مربوطه کاملا عملی وسهل بود که در ظرف مدت سه سال نیازمندیهای ایران را از جهت واردات قماش نخی وقند وشکر بکلی رفع کرد .

بحساب دیگر درظرف مدت سه سال ممکن بود با ۲۰ میلیون پوند سرمایه معادل چهل درصد از سهمیه واردات را تدریجا کسر وپس از سه سال بکلی حذف نمود زیرا کارخانجات کامل ومرتبی موجود نبود که پس از دادن سفارش ، بلافاصله بطرف ایران حمل گردد .

لذا لازم بود که درظرف مدتی که از سه سال تجاوز نمیکرد ، این منظور را عملی نمود ، دولت نیز می‌توانست درظرف ۳ سال وجه کارخانجات را بفروشندگان بپردازد .

از نظر اینکه واردات دو سه ساله اخیر ما بیش از حد مصرف بود لذا برای دولت کاملا ممکن بود که باسالی هفت میلیون پوند صرفه جوئی از محل واردات زائد بر احتیاج محل پرداخت ۲۰ میلیون پوند را تهیه دیده و فشار زیادی را برای پرداخت این مبلغ تحمل ننماید.

بدیهی است که با این ترتیب در ظرف مدت سه سال حدود سالی ۱۵ میلیون پوند ، تنها از دو قلم از واردات خود میتوانستیم کسر کنیم، وحال آنکه ما واردات دیگری هم داریم که ممکن است آنها را نیز درداخله تهیه کنیم مانند پارچه های ابریشمی وپشمی و سیمان وغیره

با رقم نواقص کارخانه پارچه بافی چالوس ، محصول پارچه های ابریشمی این کارخانه را بطور متوسط بسالی دو میلیون متر میشد وسایر که از متجاوز

برای استحضار آقایان پزشکان محترم

دیکینال قرصی — Diquinal
کینوراربن قرصی — Quinovarine

ادکارخانه اپتیما Optima مقیم بروکسل وارد شده است
نماینده انحصاری در خاور میانه تجارتخانه محمد جواد
حریری سرای امید تلفن ۶۵۵۱
مرکز پخش - داروخانه کارنیك خیابان ناصرخسرو
عمده فروشی طبیبی - داروخانه نامی - داروخانه خورشید
داروخانه فراست

آ-۹۲۹۷ ۱-۲

قابل توجه مهندسین رادیو و مغازه‌های تعمیر رادیو

جدیدا اجناس ذیل از آمریکا رسیده برای فروش کلی وجزئی موجود می‌باشد:

همه رقم لامپهای رادیو - بلندگوهای عالی دوسیمه کندانساتور لامپ ۶ ولت - سیم رزیستانس - ویبراتور - سیمهای چنگکدار برای مهندسین رادیو - چنگك باطری برای رادیو باطری ۶ ولت - دوشاخه سبستم آمریکائی برای سرسیم یخچالهای برقی ، رادیو های برق و باتری خشك کریستال برای پیکاب - ولیوم کنترل باسویچ - دستگاه ترانسفر ماتور ناولتمتر ، برای تقویت برق - دستگاه لیلی آمپر متر واوهم متر وغیره برای خرید بقیمت تجارتی رجوع فرمائید به

هاروطونیان ۴۹۱ خیابان فردوسی
سفارشات از شهرستانها پذیرفته می‌شود
آ-۹۱۴۲ ۱-۲

روش نوین و قطعی درمان سوزاك

سرویس مخصوص بیماری های زنان باجدید ترین وسائل دکتر اسفندی خیابان برق کوچه تلفونخانه (ناظم الاطباء)
آ-۹۲۶۱ ۱-۳

قابل توجه آقایان پزشکان وداروسازان

محصولات کارخانه معروف بروز ولکام (Burroughs. Wellconse) که مدتی نایاب بود بشرح زیر وارد شد:

۱- آمپول بروژسطین ۶ آمپولی ۲ واحدی
۲- « « « « ۵ «
۳- « لیورا کستراکت باویتامین B کمپلکس
۴- « انفاندین (پی‌لوتربن)
۵- « انسولین ۱۰۰ روئیه
۶- « « « ۲۰۰ «
۷- « « پروتامین زنك ۲۰۰ روئیه
۸- تتایدول کرانوله
۹- قرص آمپرین کمیزه ماکودین
۱۰- « کاربا کل
۱۱- « تنوبا
۱۲- « سدامنت
۱۳- پماد سودرمو
۱۴- محلول «

هدایت‌الله طبیبی و شرکاء ناصر خسرو تلفن ۴۵۴۹
آ-۹۲۷۶

جویای رانندگی ماشین شخصی

جوانی باسابقه و دواهینامه پایه ۲ عمومی حاضر است روی ماشین شخصی کار کند بشماره ۳۵۰ اطلاعات مراجعه شود
آ-۹۳۱۹

یکدستگاه عمارت لوکس سه طبقه با باغچه ۹۰۰ متر دارای ۱۲ اطاق مسکونی دوحمام کاراژ انبار برق شبانه روزی تلفون در اطراف خیابان شاهرضا با ملکی در اطراف طهران باوجه نقد بدون واسطه معامله می شود بتلفون ۹۸۴۴ مراجعه شود .
آ-۹۳۲۶

کمك دارو ساز

باسابقه که بتواند ازعهده ساختن نسخه‌ها برآید مورد نیاز است طالبین بعمده فروشی الوند ناصریه مراجعه نمایند .
آ-۹۴۴۰ ۱-۲

نیروی هوائی رکن سوم

آگهی

نیروی هوائی ارتش شاهنشاهی جهت آموزشگاههای هوائی داخله واعزام باروپا وآمریکا داوطلب می‌پذیرد:

شرایط

الف • دانشکده هوائی:

۱- تابعیت ایران ۲- سلامتی مزاج ۳- دارا بودن دیپلم علمی وریاضی ۴- سن بین ۱۸ تا ۲۳ سال ۵- حس پیشینه ۶ - سپردن تعهد خدمت .

واجدین شرایط مانند داوطلبان دانشکده افسری ارتش از حیث خواب . خوراك، لباس در تکفل نیروی هوائی بوده و در صورت اعزام بخارجه بخرج هواپیمائی بیکی از کشورهای اروپا یاامریکا اعزام و مخارج آنها در کشورهای مورد بحث نیز به عهده نیروی هوائی خواهد بود

بعلاوه داوطلبان بمحض شروع بتحصیل در رشته هواپیمائی از یك روم حداقل مدد معاش هوائی (فعلا بالغ بر ۳۳۳ ریال) و در سال دوم تحصیلی نصف مدد معاش هوائی (بالغ بر ۵۰۰ ریال) استفاده نموده وپس ازسه سال بدرجه ستوان دوی هوائی نایل میگردند که علاوه بر سایر مزایای افسری دوبدو خدمت مستلزم استفاده ازمبلغ یکهزار ریال مدد معاش هوائی خواهند بود.

مدد معاش هوائی افسران فوق تا ۲۰۰۰ ریال قابل افزایش است.

ب • آموزشگاه فنی هوائی:

۱- تابعیت ایران ۲- سلامتی مزاج ۳- دارا بودن گواهینامه سیکل اول دبیرستان ۴- سن بین ۱۸ و ۲۳ سال تمام ۵- نداشتن پیشینه بد ۶- سپردن تعهد انجام خدمت.

واجدین شرایط مزبور نیز ازحیث خواب . خوراك . لباس در تکفل نیروی هوائی بوده ودرصورت اعزام بخارجه بخرج نیروی هوائی و با تامین مخارج سفر . لباس . خوراك . پوشاك . بیکی از کشورهای اروپا یاامریکا اعزام میگردند.

بعلاوه داوطلبان بمحض پذیرفته شدن ازحقوق سربازیکم پیمانی ویك سوم مدد معاش طبقه ۱ (مجموعا ۹۳۷ ریال) وپس از خاتمه سال اول ازحقوق سربازیکم پیمانی ویك دوم مدد معاش هوائی (مجموعا ۱۱۰۴ ریال) استفاده خواهند نمود.

دوره آموزشگاه دوسال بوده وداوطلبان پس ازخروج از آموزشگاه بدرجه استوار دوی فنی هوائی وارد خدمت گردیده واز کلیه مدد معاش هوائی طبقه ۱ (۱۰۰۰ ریال) وحقوق ومزایای استوار دوی (مجموعا ۲۴۳۶ ریال) استفاده خواهند نمود.

بعلاوه درهر دوسال چهار دست لباس یا ارزش آنها را دریافت خواهند کرد.

ترفیع استواران بدرجات بعدی تابع قوانین عمومی ارتش بوده و مدد معاش آنها بتدریج تامیزان ۲۰۰۰ ریال قابل افزایش است.

دارندگان مدارك تحصیلی بالاتر وکسانیکه آشنائی بزبان انگلیسی داشته باشند مقدم خواهند بود.

داوطلبین ازروز ۱۹-۶-۲۸ باین درخواست ومدارك تحصیلی وسه قطعه عکس وروبوشت مصدق شناسنامه بستاد نیروی هوائی مقابل وزارت جنك مراجعه نمایند.

داوطلبان ولایات میتوانند تا ۱۰-۷-۲۸ بوسیله پست سفارشی مدارك خودرا بآدرس تهران . ستاد نیروی هوائی بفرستند.

نیروی هوائی ارتش شاهنشاهی
آ-۹۲۹۲ ۱-۲

بیش از ۴۰۰ هزار متر در سال محصول آماده برای مصرف نمیدهد

بنابراین با تولید سالی دو میلیون متر پارچه ابریشمی احتیاج داخلی ایران بکلی رفع میشد و در عین حال بجای حریرهای پوسیده بی دوام مصنوعی خارجی پارچه های ابریشم طبیعی محکم و با دوام تهیه و بدینطریق جبران کسر تولید داخلی نسبت بمیزان واردات فعلی این کالا بخوبی و آسانی ممکن و میسر می گردید.

همینطور فکر کنید راجع بپارچه های پشمی وسیمان وغیره.

اگر دولتها تصمیم بحصول این مقاصد میگرفتند طبق حساب‌های دقیق وارقام زنده وجاندار ، ایران میتوانست تنها در ظرف مدتی کمتر از چهارسال حدود پنجاه در صد از میزان واردات خود بکاهد وهمچنین با مختصر توجه بطرز تهیه و تولید بهبود وضع بسته بندی کالاها ومحصولات صادراتی بدون اشکال وزحمت تا ۴۰ الی ۵۰ درصد نیز برمیزان صادرات خود بیفزاید وارزش آن را ازسالی ۱۲ میلیون پوند بسالی ۱۸ میلیون پوند برساند.

با این حساب ساده و عملی قدم اساسی و محکمی در طریق ایجاد توازن صادرات وواردات بر داشته میشد و در اینصورت بحران فعلی ، باوضع کنونی خود، کشور را با مشکلات وابتلائات عدیده مواجه نمیساخت.

•••

در شرایط موجود کنونی تنها راهی که کشور را از این بستهای اقتصادی نجات میدهد ، انعقاد قرارداد های تهاتری با کشورهائی است که ما نیز از آن کشورها واردات داریم و به انواع مصنوعات آنها نیازمندیم.

اغلب این ممالك درحین اینکه نمیتوانند بهای صادرات ما را بپوند و دولار بپردازند .

در عین حال بهترین مشتری محصولات کشاورزی ومواد خام ایران میباشند .

باید بامطالعات دقیق و عمیقی که درزمینه نوع و مقدار احتیاجات طرفین و همچنین چگونگی و امکان برقراری قرارداد های بازرگانی میان ایران واین دسته از کشورها بعمل میآید ، برروی اساس مبادلات جنسی ، یعنی تهاتری پیمانهائی منعقد شود تا بدین وسیله بتوان از طریق انعقاد قراردادهای تهاتری قدمی در راه توازن واردات وصادرات ایران برداشت . وبالاخره واردات را تحت کنترل دقیق وصحیح قرارداد.

•••

ایران باید از کشور سوئد سر مشق بگیرد . این کشور که از متمول ترین وخوشنام ترین کشورهای جهان است مطلقا موافقت ندارد کالائی وارد کند قبل از اینکه بتواند کالائی در قبال آن صادر نماید.

این کشور میخرد ومیفروشد و این دو عمل را یکجا و توأما انجام میدهد . درحقیقت اصل صحیح تهاتر را اجرا میکنند . زمامداران کشور سوئد خوب میدانند که بهمان درجه که بمواد خام ومحصولات کشاورزی دیگر کشورها محتاج هستند ، دنیا نیز بهمان اندازه بمصنوعات وساخته های ماشینی آنها نیاز دارد . بنا بر این میدهد ومیگیرد . گران نمی خرد و ارزان هم نمی‌فروشد و بی‌جهت سرمایه‌های ارزی کشور را در قبال واردات ، آنهم واردات بی‌مصرف و بی‌ارزش تحویل تجار و موسسات بیگانه نمی‌دهد . خود نیز کالای بد نمی‌سازد و با تحویل دادن جنس ناجور بدنیا ، نام نیك خود را ضایع نمی نماید

این است راهی که یك کشور متمول و متمدن وعالم بامور اقتصاد می‌پیماید .

•••

جای خوشوقتی است که پس از دوسال مطالعه بالاخره پیمان بازرگانی ایران وآلمان امضاء شد و بمرحله اجراء وعمل درآمد.

آنچه مسلم است آقای دکتر شهید نورائی بنمایندگی ازطرف دولت در انعقاد این پیمان کوشش بسزائی کرده وسهم مهمی را در تجدید باب مناسبات بازرگانی ایران و آلمان بعهده داشته است .

در محیطی که اندیشه و حرف مجال خدمت و عمل بکسی نمیدهد ، ایشان توانسته‌اند یك قدم مثبت در طریق اعاده اوضاع سابق بازرگانی وتجدید موفقیت و شخصیت اقتصادی ایران برداشته و سرنوشت تقریبا یك سوم صادرات ایران را معلوم نمایند

امید است دستگاههای دولتی ومراجع دیگر اقتصادی ایران باافکار ومطالعات ایشان هم آهنگی نشان دهند تا آقای دکتر شهید نورائی بتوانند درسایر کشورهای اروپا نیز که ممکن است درقسمت ارز قابل قبول بانکملی ایران درمضیقه باشند اقداماتی بعمل آورده وقراردادهای تهاتری منعقد نمایند تا بدین وسیله ممکن شود بقیه صادرات ایران نیز بکشورهای نیازمند فروخته شده و بااجرای اصول پایاپای، توازن واردات وصادرات ایران ازمرحله فکر بمرحله عمل درآید.

-۱۷-

نقشه حملهٔ پنجم نوامبر ۱۹۳۷

هیتلر مردی ایده آلیست بود که آلمان و آلمانی را بحد پرستش دوست داشت. این مرد غالب اوقات استراحت خودرا باندیشه وفکر، برای پیدا کردن راهی جهت سعادت آلمان میگذراند.

ازاجتماع دوری اختیار کرده، در گوشه اطاق خود در برچسکادن، دربرابر نقشه آلمان واروپا ودنیا بمطالعه میپرداخت.

گاهی ازاوقات نیز بروی شکم دراز کشیده فکر میکرد، دراین حال عکسی ازاو وجود دارد که «هافمن» عکاس مخصوصش برداشته است.

روز پنجم نوامبر سال ۱۹۳۷ در ساعت ۸ و سی دقیقه ناگهان دستگاه تلفن کاخ صدارت عظمی بکار افتاد و مارشال فن بلو مبرك وزیر جنك، فن فریچ فرمانده کل نیروهای زمینی، دریالاسار ریدر فرمانده نیروی دریائی ژنرال گورینك فرمانده نیروی هوائی وفن نورات وزیر خارجه آلمان احضار شدند.

مارشال بلومبرك در دادگاه گفت: ما اطلاعی از علت این احضار ناگهانی وفوری نداشتیم ولی چون اغلب اوقات هیتلر مارا برای اطلاع بر نظریات مهم احضار میکرد، لذا حدس زدیم که موضوع مهمی در پیش خواهد بود.

هیتلر دراین جلسه بیاناتی کرد که بیك سخنرانی مهم، نطقی عاقلانه، ومنطقی شبیه بود. هیتلر که بنظر میرسید قبلا حسابهائی هم در نزد خود کرده است بدون مقدمه گفت:

«آنچه را که من بشما میگویم نتیجه چهارسال بررسی و مطالعه چهارسال دوران زمامداری من است. اینها عقاید من است، از من مردم این نظریات را مانند وصیتنامه مهم و قابل توجهی بصورت عمل درآورید.

هدف من وسیاست خارجی حزب نازی تامین امنیت و گسترش قدرت آلمان است. این سیاست ووظیفه‌ای که من دارم بمن دستور میدهد که برای ملت آلمان آسایش وراحتی فراهم کنم.

درسر زمینی که آلمان نامدارد، هشتادوپنج میلیون نفر سکونت میکنند. برای ملتی بزرك: این خاك بسیار کم است:

آلمان آهن، زغال سنك فلزات سبك در اختیاردارد ولی مس و قلع ندارد.

مامیتوانیم صنایع سبك، کارخانجات سنگین داشته باشیم و آنچه راهم که در این زمینه فاقدیم از خارج وارد کنیم. متاسفانه ما نان نداریم. نان که قوت یك ملت ۸۵ میلیونی است.

درآلمان، مابکمك کوده‌های شیمیائی، از راهی که دانشمندان درجلو پای کشاورزان گذاشته اند، حداکثر استفاده را از زمینهای آلمان کرده ایم، معهذا ملت آلمان گرسنه است ونان ندارد.

براین جمعیت، سالی پانصد وهشتاد و شش هزار نفر، یعنی بیش ازنیم میلیون نفر افزوده میشود.

اگر اصول بازرگانی اجازه میداد، ما این کمبود غله را با قراردادهای پاپاپا رفع میکردیم، یا صنعت خود، بکمك صادرات خود غله مایحتاج این ۸۵ میلیون نفراهالی این کشور را تامین میکردیم ولی اشکال مهم ما دراین است که درخارج نیزغله فراوانی یافت نمیشود زیرا بعدازجنك بین‌المللی اول بیشتر کشورها، حتی سرزمینهائی که مستعمره هستند، از اروپای غربی پیروی کرده و دست از کشاورزی کشیده و بصورت کشور های صنعتی درآمده اند و نمیتوانند مقدار زیادی غله بخارج صادر کنند.

اگرهم میتوانستند باز برای آلمان این کار عملی نبود زیرا سیادت دریا ها در دست انگلستان است وآلمان نمیتواند شاهرك حیاتی خودرا در اختیار انگلستان بگذارد.»

مارشال بلومبرك خطاب بقضات دادگاه نورنبرك، اضافه کرد:

دراین وقت هیتلر باخشم فراوانی فریادزد: چاره چیست؟ آیا باید ازازدیاد نسل آلمان جلوگیری کنم یاآنچه را که ازسال ۱۹۳۳ تاامروز بدست آورده‌ام، رها کنم؟ هیچ، هیچیك ازاین دوراه حل برای من وراه سعادت برای ملت آلمان نخواهد بود. آلمان بفضای حیاتی «لبنسروم» نیازمنداست بایدباین ۸۵ میلیون فضای حیاتی اجازه زیستن داد. بدیهی است عده زیادی بااین تقاضا مخالفت خواهند کرد.

همچنین این زمزمه درژنومرکز جامعه ملل حسن اثر نخواهد بخشید ولی ماچاره‌ای نداریم وباید این فضای حیاتی را برای ملت آلمان تامین کنیم آن هم دراروپا نه سایر مناطق جهان. زیرا آلمان کشور کاپیتالیستی یا امپریالیستی نیست که بتواند ملل عقب مانده را در مستعمرات مورد استثمار قرار دهد.

ما میخواهیم ملل دیگر رااستثمار کنیم، بلکه میخواهیم سرزمینهای لازم را مورد استثمار و بهره برداری و کشت وزرع قراردهیم.

دراروپا برای ملت آلمان. فضای حیاتی موجود است و این فضا رابایه هرچه زودتر این نسل برای سعادت خود و تامین نیازمندی نسل آینده تهیه کند.

تاریخ امپراطوریهای بزرك گذشته وحال، امپراطوری روم و انگلستان نشان میدهد که این دول موفق بپیروزی و فرمانروائی شدند مگر پس از استقبال مخاطرات و شرکت در امور خطیر و نشان دادن جرئت وجسارت. هرعمل مؤثری بامخالفت عده‌ای مصادف خواهدشد وهر کوششی برای بدست آوردن زمین، بانزاع صاحبش رو برو خواهد گردید. شك نیست که عمل آلمان بی‌سروصدا وبدون زحمت تمام نخواهد شد ولی موضوع قابل توجهی که باید سرمشق ماباشد اینست که باید با حداقل کوشش حداکثر نتیجه رابگیریم.

امروز مامیتوانیم این فضای حیاتی را برای ملت آلمان، ازاراضی دودشمن کهنه آلمان، یایکی ازآنها تهیه کنیم. این دودشمن قدیمی انگلستان وفرانسه هستند.

انگلستان فاقد کشور، گرفتار مستعمرات ومستملکات دورافتاده و فراوان وفرانسه دستخوش هرج ومرج وانقلاب، بلومبرك بخصوص دردادگاه تاکید کرد که هیتلر ابدا نمی از روسیه وامریکا نبرد و درخصوص این دو کشور چیزی برزبان نیاورد.

رادیو مولارد

جدیدترین برنامه‌های تمام دنیا را بسمع شما میرساند

Mullard

Double performance

WORLD EXPLORERS

نمایندگی فروشگاه احیاء خیابان اسلامبول

Mullard

۱۰-۱۰ — آ-۶۰۵۸

راهنمای بازرگانی بین‌المللی ایران

«IRAN» INTERNATIONAL DIRECTORY OF COMMERCE ANNUAIRE COMMERCIAL INTERNATIONAL «IRAN»

در کوچکترین کشور های متمدن دنیا هرساله کتابهای متعددی تحت عنوان (راهنمای تجارتی) منتشر میشود که نام ونشان تمام تجار ومؤسسات وبنگاه های آن کشور رادرج کرده وبدینوسیله آنها را بیکدیگر و بمؤسسات بازرگانی سایر نقاط دنیا معرفی مینماید واین کتاب های تجارتی مورد احتیاج حتمی تمام بازرگانان دنیا است. بدبختانه بعلت نبودن وسایل تاکنون درایران چاپ چنین راهنمائی میسر نبود وتجارتخانه هاوکارخانه های خارجه مجبور بودند بوسیله سفارتخانه‌ها یا بانکها از نام ونشان بازرگانان ایرانی اطلاع حاصل نمایند و بدیهی است که این اطلاعات نمیتوانست مورد رضایت کامل ومعرف تمام وتمام خود بازرگانان باشد.

اینك برای رفع این نقیصه بزرك «بازرگانی نوردانش» باشایستگی کامل در نظر گرفته یك راهنمای تجارتی تحت عنوان فوق باچاپ مرغوب مطابق اروپا بالسنه فارسی انگلیسی وفرانسه طبع ودر سراسر جهان بین مراکز تولیدی وکارخانه‌ها وتجارتخانه‌ها شایع نماید. دراین راهنما نام ونشان تمام بانکها بازرگانان بنگاههای ملی مراکز صنعتی و تولیدی کارخانه‌ها نمایندگی‌های تجارتی نمایندگی های بیمه وهر نوع مؤسسات بازرگانی وتولیدی تحت چند طبقه بندی که برای مراجعه ویافتن سهولت داشته باشد درج خواهد شد و بوسیله آگهی های آنان درصفحات راهنما تجار وکارخانه ها و بنگاههای تهران و شهرستانهای ایران را یکدیگر و بتمام جهان خواهد شناسانید وواسطه ارتباط آنها خواهدشد.

علاوه برآن نام ونشانی تجارتخانه‌ها وکارخانجات ومراکز مهم تولیدی کشور های اروپا وامریکا به ترتیب درج خواهدشد تامورد استفاده بازرگانان ایرانی باشد وبوسیله نفوذ خود درقلب مراکز تولیدی و کارخانه های دنیا پل رابط بین ایران ونقاط مهم تجارتی جهان خواهد گردید. همچنین اطلاعات جدید تجارتی مربوط بایران درج خواهد نمود واطلاعاتی ازتجارت کشور های مهم دنیا وقوانین مربوطه آنهاچاپ میکند.

چاپ این راهنما ازهمین ماه شروع وهرماه یك جلد آن منتشر ودر آخر سال دریك یاچند جلدقطور تجلید خواهد شد.

ازتمام بانکها وتجارتخانه‌ها وکارخانه‌ها ومراکز تولیدی وبنگاه‌های مختلف بازرگانی تهران وشهرستان ها تقاضا داریم بمنظور اینکه باید نام ونشان همهٔ آنها دراین راهنما درج گردد ووسیله شناسائی ورابطه بین آنان شود وبتوانند نوع کار وفعالیت وتجارت خودرا بهمگان بشناسانند هرچه زودتر درخواستی بضمیمه نام و نشان ونوع تجارت وکار خود برای ما بفرستند تااطلاعات کاملتری دراختیارشان بگذاریم مبادا نام ایشان در این (راهنمای بین‌المللی منحصر بفرد ایران) ازقلم بیفتد و موجب گله های بعدی شود. (حق تقلید اکیدا محفوظ است).

بازرگانی نوردانش - تهران سرای امید - مقابل بانك ملی بازار - شعبه ۱ خیابان هدایت تلفن ۸۳۱۳

۲-۱ — آ-۹۲۵۵

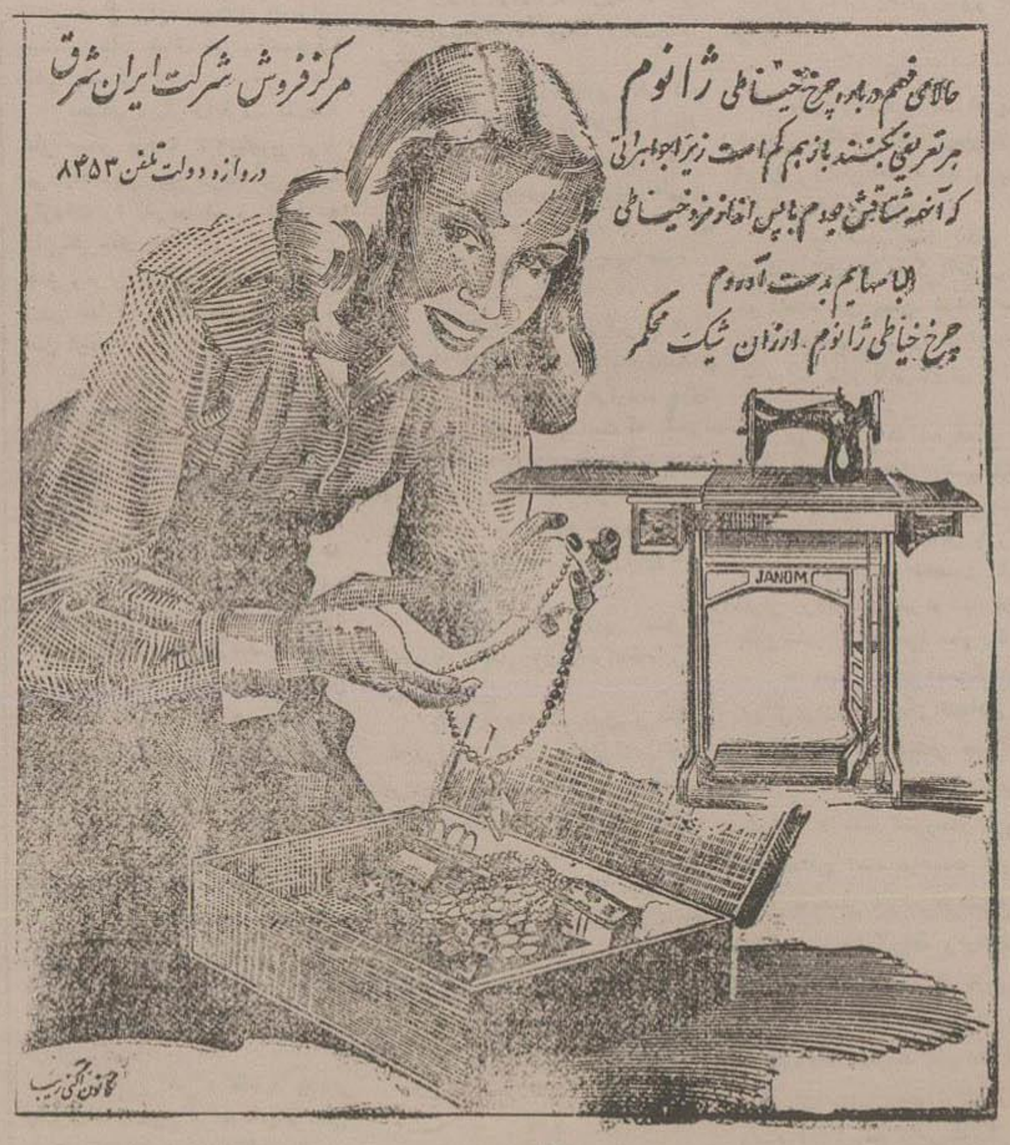

۲-۲ — آ-۹۱۴۳

آگهی

راجع بساختمان بنای شعبه بانك کاشان

بانك ملی ایران درنظر دارد ساختمان بنای شعبه بانك کاشان را که مساحت زیربنای آن درحدود ۸۸۷ مترمربع وحجم آن درحدود ۳۸۵۰ مترمکعب واستخوان بندی آن فقط در تالار معاملات و ورودی بایتون مسلح پوشش سقفها بانیر آهن میباشد باطرح یك مناقصه محدود بین شرکت های مقاطعه کاری صلاحیتدار برمبنای قیمت های واحد مناقصه واگذار کند بموجب این آگهی شرایط اصلی پیشنهاد دهندگان را شرح زیر باطلاع شرکتهای مقاطعه کاری میرساند:

۱- داشتن سرمایه ثبتی پرداخت شده لااقل درحدود (هفتصد و پنجاه هزار ریال)

۲- داشتن سابقه درساختمان های مهم

۳- دارا بودن مدیرفنی قابل ومهندس کار آزموده برای اداره کارگاه.

۴- دارابودن وسایل وتجهیزات لازم.

شرکتهای داوطلب میتوانند با مراجعه باداره ساختمان بانك ملی ایران در تهران ودفتر شعبه درکاشان پرسشنامه که در این زمینه تهیه شده دریافت وتکمیل نموده وتا آخر روزشنبه ۱۶ مهرماه ۱۳۲۸ بدفاتر نامبرده در بالا تسلیم نمایند.

این پرسشنامه‌ها ازطرف بانك مورد بررسی قرار خواهد گرفت وازبین داوطلبان عده‌ای که واجد شرایط و متناسب بااهمیت کار میباشند انتخاب واز آنان دعوت بعمل خواهد آمد تا با دریافت مدارك مناقصه پیشنهادهای خودراتهیه وتسلیم نمایند.

بانك در تشخیص صلاحیت و انتخاب شرکت های مقاطعه کاری برای مشارکت درمناقصه آزاد ودریافت سؤالیه ملازم باتعهدی ازطرف بانك بدعوت درمناقصه نخواهد بود.

بانك ملی ایران

۳-۱ — آ-۹۲۷۴

بیمارستان وزایشگاه دکتر ولی‌الله پرتوی

که مدتی بعلت مسافرت باروپا تعطیل شده بود مجددا با جدید ترین وسائل افتتاح وازبیماران محترم پذیرائی مینماید.

نشانی شاهرضا - روبروی درب بزرك دانشگاه - خیابان فخررازی تلفن ۹۴۹۹

۱۰-۴ — آ-۸۷۲۷

فامیلاکس یاشکلات مسهلی خانوادگی - داروخانه بقاء

۱۵-۳ — آ-۸۹۵۰

آقایان پزشکان محترم

یدانژکتول IODINJECTOL

IODINJECTOL

یدانژکتول سالیسیله SALICYLE

قدیمی ترین داروهای فشار خون و رماتیسم رافراموش نفرمائید.

(شیپور - لاله‌زار نو)

۵-۵ — آ-۸۱۰۰

آگهی

کلاس پزشکیاری جمعیت شیروخورشید سرخ ایران تحت حمایت والاحضرت شاهدخت شمس پهلوی

ریاست عالیه جمعیت

جمعیت مرکزی شیروخورشید سرخ ایران بمنظور تربیت عده‌ای بزشیار قابل جهت مؤسسات بهداشتی خود و بهداری ارتش شاهنشاهی در سال تحصیلی جاری ۲۰ نفر بانو داوطلب ورود بآموزشگاه پرستاری شیروخورشید سرخ ایران باشرایط زیری پذیرد:

۱- سن کمتر از ۱۷ و بیشتر از ۳۰ سال نباشد.

۲- دارابودن گواهی نامه سه‌ساله متوسطه ویا کارنامه مصدق قبولی سال سوم دبیرستان که به تصدیق وزارت فرهنگ رسیده باشد.

۳- ارائه گواهی نامه تندرستی وتلقیح ضدآبله وحصبه.

۴- ارائه گواهی نامه حسن اخلاق ازدبیرستانی که در آن تحصیل نموده‌اند.

۵- آموزشگاه مزبور شبانه‌روزی ودوره آن سه‌سال است هزینه خوراك وپوشاك داوطلبین باجمعیت بوده وازماه پنجم ماهیانه یکصدریال بعنوان پول جیب داده خواهد شد.

۶- داوطلبین باید تعهد کتبی بسپارند پس ازطی دوره آموزشگاه لااقل شش سال بادریافت حقوق مقرره (که ابتدا از رتبه ۳ پزشکیاری است) بخدماتی که از طرف شیروخورشید سرخ تعیین میشود اقدام نمایند.

۷- داوطلبین مرکز وشهرستانها که حائز شرایط باشند بامدارك مندرجه درفوق وبه معیت یکی ازاولیاء خود از تاریخ بیستم الی آخر شهریور ماه جاری همه روزه قبل ازظهرها برای ثبت‌نام بدفتر هنرستان دختران واقع درخیابان سوم اسفند مراجعه نمایند.

۸- درصورتی که تعداد داوطلبین بیش از میزان مورد احتیاج باشد بوسیله مسابقه امتحان ورودی عده لازم انتخاب خواهند شد.

هیئت مرکزی شیروخورشید سرخ ایران

۳-۳ — آ-۸۶۹۴

ازفرانسه وارد شد

بهترین مشمع ونایلونهای الوان جهت رومیزی و پشت شیشه بعرض ۱۴۰ ازحیث دوام وقشنگی بی‌نظیر با قیمت ارزان که بمشتریان محترم وعده داده بودیم رسید نشانی سبزه میدان تجارتخانه دستریج مهردادی شعبه تبریز راسته بازار

۵-۲ — آ-۹۰۸۶

کلینك فیزیوتراپی دکتر جهانشاهی

رئیس بخش رادیولوژی وفیزیوتراپی در بیمارستانهای وزارت بهداری تشخیص بیماریهای درونی (قلب وجهاز هاضمه) بوسیله اشعه مجهول - معالجات روماتیسم - سیاتیك وسایردردهای کهنه اعصاب ومفاصل - مزن ارام مو رحم وتخمدانها - ورم پرستات باجدید ترین وسایل الکتریکی.

نشانی: خیابان پهلوی روبروی البرز - پذیرائی عصرها

۲۵-۱۹ — آ۱۷۲۸

شاهکار نبوغ زن در جاسوسی

داستان عجیبی است که اینک بنظر شما میرسد

این حادثه جاسوسی از بس جالب توجه است نمیتوان تیتر و عنوانی برای آن قائل شد

در نبرد های خونین و طوفانی شمال افریقا موقعی رسید که ارتش آلمان که دلیرانه بطرف مصر پیش میرفت تامنطقه العلمین رسیده بود و در آنجا برای آخرین خیزش به طرف اسکندریه آماده میگردید.

ارتش انگلیس که خطررا خیلی نزدیک و بزرگ میدید بهروسیله بود درصدد جلو گیری از آلمانها برآمد و با نقشه ماهرانه ای از پیشروی مارشال رومل بکانال سوئز جلو گیری کرد ولی هنوز تا مدتی پس ازجنگ کسی نمیدانست که درحوادث العلمین چه زبردستی وشاهکار جاسوسی حیرت آوری صورت گرفته و دستهای لطیف یک زن زیبای بلژیکی بطوری ماهرانه نقشه حمله متقابل انگلیسها را بهم زده که هجوم متقابل قریب دو هفته بتاخیر افتاد وستاد ارتش بریتانیا که فهمید نقشه اولش را آن زن عجیب سرقت کرده ناچار شد نقشه دیگری طرح کند که آلمانها از آن مطلع نباشند وهمین موضوع بود که چند روز بآلمانها مجال داد موقعیت خود راحفظ کنند وانگلیسها را هم مجبور کرد تعداد زیادتری توپ و مهمات تهیه وبمیدان بیاورند.

اداره ضد جاسوسی ستاد ارتش بریتانیا که در دوره جنگ با صدها نفرجاسوس وهزاران واقعه جاسوسی مصادف شده رسما اعتراف میکند که هنوز جاسوسی باین مهارت وحادثه ای باین ظریفی و جالب توجهی ندیده است.

اینک خلاصه ای از این واقعه را بخوانید و شماهم تصدیق کنید که حق دارند این حادثه را شاهکار نبوغ جاسوسی زن بدانند.

...

سالنین یکی از مهمانخانه های بزرگ قاهره تا گهان یکروز غروب دیدند مادموازل توریسکا با بدن برهنه، لخت مادرزاد .درراهرو مهمانخانه میدود وفریادمیزند و از مردم کمک میطلبد.

یکنفر سروان ارتش بریتانیا هم بالباس رسمی ازعقب او میدود و میخواهد اورا بگیرد.

مردم ریختند وسروان رادستگیر نمودند و بگمان خودشان زن زیبا را ازچنگال او نجات دادند. دخترقشنگ پس از آنکه بدن عریان وزیبای خودرا باپارچه ای پوشانید و(بادعای خودش) حالش تاحدی بجاآمد اظهار داشت که این آقای سروان لابد دیوانه شده یاآنکه ازمدتی پیش عاشق من بوده وعشق خود را مکتوم میداشته واز ترس برادرم جرات ابراز عشق نداشته ولی در کمین من بود تا امروز یک ساعت پیش که درحمام بودم وفراموش کرده بودم دررا ازداخل ببندم وارد حمام شد و خواست مرا درآغوش گیرد من ناچارا بصورت برهنه فرار کردم وشما مرا ازچنگال او نجات دادید.

این خلاصه اظهارات مادموازل بود رافسران دژبانی ارتش بریتانیا هم طبق وظیفه ای که داشتند افسر گناهکار را که احتمال جنون او میرفت دستگیر کردند وباداره دژبانی بردند.

سروان بیچاره وقتی دستگیرشد واوضاع را باینحال دید بطوری مبهوت شد که زبانش بند آمد ودر حیرت و سکوت مطلق مستغرق شد.

همین سکوت وحیرت او را نیز دلیل جنون او دانستند بیچاره سروان نمیدانست هرحرفی بزند بزیان وضرر خودش تمام میشود و آنکهی حقیقت مطلب چیزی نبود که اوبتواند آنرا درملاء عام ابراز نماید. بنابراین چاره ای جزسکوت نمی دید واضطرارا مهرسکوت برلب زده بود.

مادموازل توریسکا که بود؟!

مادموازل توریسکا زنی بود بلژیکی یعنی خودرا ازاتباع بلژیک معرفی میکرد ولی اصلا آلمانی بود وبرای آلمان جاسوسی میکرد و با شوهرش که اورا برادر خود معرفی مینمود ازاوایل جنگ بمصر آمده در قاهره زندگی میکردند.

زندگی ایشان هم خیلی تجمل آمیز بودومدعی بودند که دربلژیک املاک وسیع ومستغلات فراوان دارند. ومانند اغلب میلیونرهای اروپائی فصل تابستان رادر ممالک مختلف گردش میکنند. موقعی که بمصر آمدند براثر مشکلات جنگ نتوانستند بمیهن خود مراجعت کنند وناچار در این کشور توقف کرده اند.

علت اینکه مادموازل شوهرش رابعنوان برادر خود معرفی میکرد این بود که افسرهای انگلیسی ازاو رمیده نشوند واورا زن شوهرداری ندانند وبیشتر وبهتر اطراف اوجمع شده درحال مستی اسرار نظامی را فاش نمایند.

در کیرودار نبردالعلمین مادموازل توریسکا از زبان یکی از افسران انگلیسی شنید که ستاد ارتش درلندن برای جلو گیری از پیشروی مارشال رومل نقشه مهمی طرح کرده که یکی ازشاهکارهای تاکتیک است و قریبا بامهارت وتدبیرات خاصی ارتش آلمان درشمال افریقا مغلوب خواهدشد.

مادموازل توریسکا باهوش سرشاری که داشت متوجه شد که اگر این نقشه را بچنگ آورد بزرگترین خدمت رابنفع آلمانها انجام داده وباداش هنگفتی خواهد گرفت. بدین منظور ازهمان موقع مشغول کار ودسیسه شدو فهمید که این نقشه فعلا در تصرف سروان نوول است که فردا یاپس فردا آنرا بمرکز فرماندهی ارتش بریتانیا در نزدیکی العلمین میبرد تامقدمات اجرای حمله را فراهم سازند.

مادموازل توریسکا سروان نوول رامیشناخت وبارها درصدد جلب مهر ومحبت او نسبت بخود برآمده ودولی این افسر خیلی جدی ودقیق بودو بهیچکس اطمینان نداشت وفریب مادموازل قشنگ رانمیخورد.

آن روز مادموازل در سالن مهمانخانه باسروان نوول تصادف کرد واورادعوت نمود که عصر برای صرف چای بمنزل آنها بیاید. سروان که فرداصبح برای بردن نقشه کذائی بمرکز فرماندهی عازم جبهه جنگ بود این دعوت را پذیرفت وعصر آن روز باطاق مادموازل توریسکا رفت. مادموازل با مشاهده حبیب برآمده وبف کرده لباس نظامی سروان مطمئن شد که نقشه کذائی را بعادت معمول وهمیشگی خود درجیب گذاشته است.

فکرروشن وعجیب مادموازل توریسکا درهمان لحظه نقشه لازم را طرح کرد. این نقشه ازهر نقشه نظامی که دهها نفرژنرال وسیاستمدار درمدت چندروز آنرا تهیه کرده باشند دقیقتر وجالب تر بود.

سروان نوول ومادموازل توریسکا وبرادرش دورمیز نشسته ومشغول صحبت شدند. سماور برقی روی میز دیگری میجوشید وچند دقیقه بعد مادموازل توریسکا چای را حاضر کردو برای خود وبرادرش وسروان چای ریخت.

هرسه نفر چای خودرا باهم برداشتند بخورند. مادموازل که پهلوی سروان نوول نشسته بود بمحض آنکه فنجان چای را بلب برد دستش لرزید (!!) وفنجان چای روی لباس سروان ریخت سروان هم خودرا گم کردو فنجان چای خودش رانیز روی لباس خود ریخت.

مادموازل توریسکا بازشت ولهجه خاصیکه نشان میداد ازفرط مهرومحبت بسروان نوول فهماند ازوقوع این پیش آمد بی اندازه پریشان خاطر است بنابی معذرت میخواست وابراز تاسف میکرد وبادستمال چای لکه چای را میخشکاند ولی اینکار کافی نبودو مادموازل تقاضا کرد سروان نوول لباسش را ازتن بیرون آورد تا مادموازل با اطوی برقی فورا لکه گیری وخشک کند.

دستهای لطیف وزیبای مادموازل توریسکا با سروان کمک کرد ولباس نظامی را ازتن افسر بیچاره بیرون آورد و باطاق دیگر برد.

شوهر مادموازل هم باحرفهای گرم و متوالی سر افسر را گرم کرد چند دقیقه بعد مادموازل لباس سروان را که پاک وتمیز وخشک شده بود آورد وباو داد و سروان هم آن را پوشید.

سروان درهمان موقع به جیب ت خود نگاه کرد ولی دید جیب او بهمان وضع که بود باقی مانده و خالی نشده است.

مادموازل حضورا قهوه تهیه کرد و یک فنجان قهوه هم بسروان داد و سروان پس از صرف قهوه خداحافظی کرد و رفت!!

پس از رفتن سروان مادموازل توریسکا بیدرنگ لخت شد و بطرف اطاق حمام رفت.

این دومین قسمت ازنقشه شیطانی عجیب او بود.

تقریبا بیست دقیقه بعد سروان نوول با رنگ پریده و لبهای میتش بدون اجازه وارد اطاق پذیرائی مادموازل شد و به شوهر او که در آنجا بود گفت:

-زودباشید. نقشه ای را که از جیب من دزدیده اید بمن بدهید. ای بیشرفها. شما جاسوس آلمان هستید نقشه جنگ را ازجیب من دزدیدو بجای آن کاغذ پاره گذاشتید. اصلا ریختن چای روی لباس من برای همین منظور بود که نقشه را از جیب من بدزدید.

لابد تصور میکنید که برادر دروغی و شوهر حقیقی مادموازل توریسکا سرقت نقشه را انکار کرد.

ولی این تصور شما باطل است چون شوهر مادموازل با سادگی و لهجه خودمانی گفت:

-بله جانم. نقشه را خواهرم ازتو ربود ولی مطمئن باش که محال است نقشه بدست تو بیافتد نقشه درهمان موقعی که تو اینجا بودی بجای امن ومطمئنی انتقال داده شد خاطرت آسوده باشد.

سروان نوول شروع به تفتیش اطاق کرد ولی اثری از نقشه پیدا نبودپس ازآنکه تمام اطاق را جستجو کرد شوهر مادموازل بالهجه سخریه آمیزی باو گفت:

-همه جارا جستجو کردی مگر یک جارا که محل اختفای نقشه بود. آن هم سینه خواهرم است: نقشه آنجا است.

مادموازل که درهمان موقع وارد حمام شده و اندکی آب روی سرو بدن خود ریخته بود ولی حوله بزرگی روی دوش انداخته بود و سروان نمیدانست که بدن مادموازل برهنه است بطرف او رفت تا سینه و زیر پیراهن مادموازل را تفتیش کند درهمین لحظه بود که مادموازل حوله را از روی دوش انداخت و فریاد کنان از اطاق خارج شد ودر راهرو مشغول دویدن گردید. سروان هم از دنبال او دوید وآن صحنه عجیب که درحقیقت دام مؤثری برای مغلوب ساختن سروان بود توجه سالنین مهمانخانه را جلب کرد.

...

بطوری که درآغاز مقاله نوشته شد مردم ریختند وسروان رادستگیر نمودند و افسران دژبانی هم او را بدژبانی جلب کردند. در اداره دژبانی سروان جریان واقعه را از آغاز تا انجام بدقت شرح داد و گفت:

این زن زرنگ زبردست که میدانسته من ازسرقت نقشه مطلع میشوم و مراجعت میکنم برهنه شده وبدن خود را در حمام تر کرده بود من هم نمیتوانستم مقابل مردم حقایق رابگویم و از نقشه تقاضای اسمی بمیان آورم زود بروید مادموازل توریسکا و برادرانش راتوقیف کنید که جاسوس آلمان هستند.

افسران دژبانی ارتش بریتانیا باسرعت بمهمانخانه مراجعت کردند ولی اثری از مادموازل و برادرش نیافتند. مدیر مهمانخانه گفت همان موقع که شما سروان نوول را به دژبانی بردید مادموازل و برادرش بعنوان اینکه باداره دژبانی آمده رسما ازسروان نوول شکایت کنند سوار تاکسی شده از مهمانخانه بیرون رفتند.

دیگر کسی ازاین زن و شوهر خبری ونشانی بدست نیاورد وانگلیسها که دیدند نقشه شان بدست آلمانها افتاده ناچار نقشه دیگری تهیه کردند که هم چند روز حمله متقابل را بتاخیر انداخت وهم مخارج گزافی تحمیل نمود چون انگلیسها ناچارشدند مقدار خیلی زیادتری توپ ومهمات وتانک وغیره بمیدان ببرند.

در صورتیکه طبق نقشه اول مقداری تانک چوبی برای ترساندن حریف بمیدان میبردند ولی چون آلمانها ازاین تدبیرهای ستاد بریتانیا مطلع شده بودند تکرار واجرای آن نتیجه ای نداشت.

سروان نوول صبح روز بعد ناگهان دچار تشنج شدید گردید و بفاصله چنددقیقه فوت کرد.

باتفتیش اطاق مادموازل وتجزیه بقیه فنجان قهوه اینکه سروان خورده بود معلوم شد اورا بازهری که اثر آن تدریجی ولی قطعی است مسموم کرده اند.

مادموازل توریسکا و شوهرش آن روز از قاهره فرار کردند ولی چون سروان بیگناه که فدای دسیسه آنها شده بود بالاخره پس از چهار سال دامنگیرشان شد ودرسال ۱۹۳۶ آن زن وشوهر مرموزرا در مرز فلسطین دستگیر نمودند و پس از محاکمه وثبوت جنایت باعدام محکوم ودر سربازخانه ای آن دوراتیرباران کردند.

تنها درآخرین لحظه حیات بود که مادموازل اعتراف کرد مردی که باو میبرد برادراو نیست بلکه همسر وشریک جنایتهای اوست.

چسب دکترین
بهترین چسب برای چسباندن اینکت روی شیشه - چوب مقوا
بنگاه
گراورسازی امروز
فروشنده لوازم چاپخانه
خیابان فردوسی مقابل کوچه خندان
آ-۷۹۹۱ -۳-

INDIGESTION
getting you down?
قرص رنی
سوء هاضمه را بهبودی سریع میدهد
هرموقع بعد از غذا احساس ناراحتی کردید دو دانه قرص رنی بمکید فوراً ترشی معده رفع واحساس راحتی خواهید کرد
رنی بهترین وسیله تقویت عمل هضم است.
DIGESTIF RENNIES
ساخت کارخانجات گریفیتس انگلستان
آ-۸۱۷۰ -۱-

نشاط وتندرستی خود را با قرصهای ویتاهلت تامین نمائید
این قرصها که شامل ۱۸ ویتامین و مواد معدنی وعصاره کبد میباشند دریک بسته جیبی وبابهای ارزان درد سترس شما گذارده میشود
180 VITA-HEALTH
9 VITAMINS 9 MINERALS
باخوردن یک قرص یک کپسول ورشبانه روز کلیه احتیاجات بدن ازحیث ویتامینهای اساسی ومواد معدنی فهم که برای تامین سلامت روح وجسم لازمست برآورده میشود
آ-۸۲۰۴ ۱۰-۴

دفترداری دوبل در ۱۲ جلسه و ماشین نویسی را ۳۰ ساعته در آکادمی تربیت بیاموزید
توپخانه - فردوسی جنب کوچه خندان آ-۹۱۸۴ ۲-۲

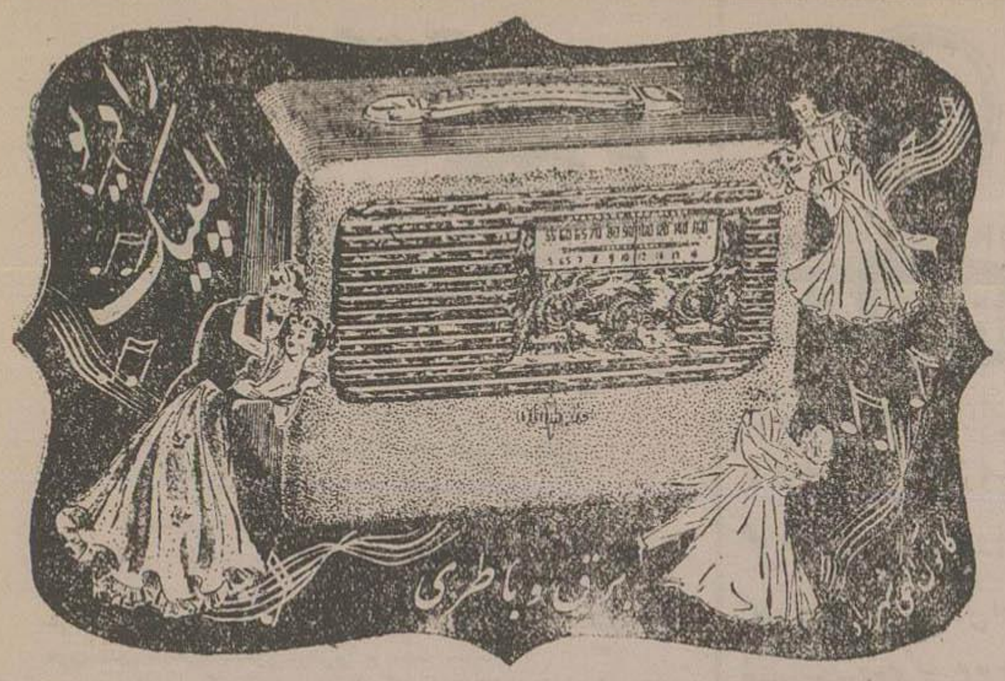

نماینده انحصاری - مراد ایفل آ-۹۳۰۷

SCHENKER
شنکر
بازرگانان محترم برای بدست آوردن هزینه قطعی حمل و سایر مخارج قبل ازداشتن هرگونه سفارشات به آلمان و سایر کشورها به:
شرکت سهامی حمل ونقل بین المللی
شنکر
خیابان سعدی ساختمان پاسال تلفن ۴۷۶۸ مراجعه فرمایند
۳-۲

trade mark SULPHATRIAD'
compound sulphonamide tablets
for safer sulphonamide therapy

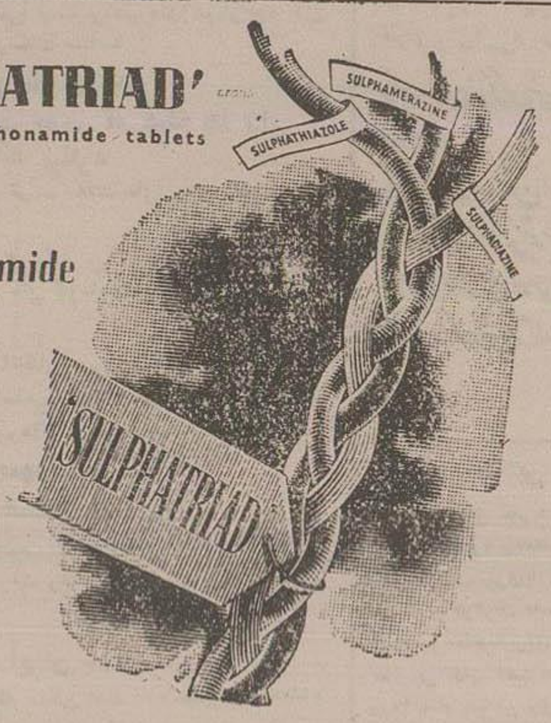

سولفاتریادین الدیکر، ترکیب سه عدد ازمؤثرترین سولفامیدها، یعنی سولفاتیازول، سولفادیازین و سولفامرازین میباشد.
این دارو که مدتی نایاب بود واردشد
تجارتخانه ضیائیان - خیابان ناصرخسرو - تلفن ۴۵۶۲
آ-۸۴۷۶ ۵-۴

زائرین محترم خانه خد
شرکت سهامی هواپیمائی ایران
انواع و اقسام هواپیما را در اختیار شما گذارده
تا باکمال راحتی باین فیض عظمی نائل شوید

	چهارموتوره	هواپیمای اوکس بزرگ	هواپیمای لیبکتی
تهران - جده	۲۰۰۰۰	۱۵۰۰۰	۱۲۵۰۰
تهران - جده - تهران	۳۲۰۰۰	۲۵۰۰۰	۲۲۵۰۰
تهران - جده - دمشق - بغداد - تهران	۳۹۰۰۰	۳۳۰۰۰	۳۰۰۰۰
تهران - جده - بغداد - تهران	۳۶۰۰۰	۳۰۰۰۰	۲۷۰۰۰

اولین پرواز از تهران ۲۸ شهریور مطابق ۲۵ ذیقعده
برای تهیه جا وخرید بلیت به ایران تور
خیابان سعدی مراجعه فرمائید
آ-۸۹۹۵ ۵-۳

هی پرسیلین ۹۶ ساعته (کوتر)
باهر سرنگی قابل تزریق بوده و از حیث ارزانی وتاثیر غیرقابل رقابت است.
آ-۹۰۱۶ ۱۰-۳ (ب.ت.آ)

ملك عبدالله تقاضا دارد

انگلیس الحاق قسمت عرب نشین فلسطین بکشور اردن را برسمیت بشناسد

تقاضاهای دیگر ملك عبدالله از این قرار است

لندن . خبرنگار خبرگزاری فرانسه درلندن مینویسد :

« مهمترین مطلبی که درمدت اقامت ملك عبدالله درلندن موردمذاکره خواهد بود تقاضای ملك عبدالله ازدولت بریتانیا است که الحاق قسمت عرب نشین فلسطین بکشور اردن را برسمیت بشناسد .

بعبارت دیگر بریتانیا اعتراف کند که پیمان بریتانیا واردن شامل این منطقه نیزمیگردد.

موضوع دیگر تقاضای ملك عبدالله است که میخواهد بریتانیا در آینده بیش ازپیش باو کمك مالی نموده واعتبار بیشتری برای تقویت ارتش اردن منظور کند.

ونیز تقاضا دارد بریتانیا ازشرکتهای نفتی که لوله هایشان از خاك اردن عبور می کند دعوت نماید مالیات و عوارض بیشتری به ملك عبدالله بپردازند.

انگلیسها باسوریه بزرك مخالف هستند

لندن – ازخبرنگار روزنامه اخبارالیوم – بطور رسمی اطلاع یافتم که دولت بریتانیا فعلا باقشه سوریه بزرك مخالف است ومستربوین مخصوصا از ملك عبدالله تقاضا کرده که این نقشه را ترك کند و اگر هم بطور موقتی باشد آنرا فراموش نماید

سخنگوی رسمی وزارت خارجه اظهار داشت که البته اتحاد چند دولت اصولا عمل پسندیده‌ای است ولی این اتحاد یعنی انجام نقشه سوریه بزرك باعث رنجش دول عرب میگردد درصورتیکه دولت انگلیس میخواهد کلیه دول عرب متحد باشند ویك جامعه بزرگ را تشکیل دهند.

مصر از دولت ایسرائل برای شرکت درکنفرانس بهداشتی دعوت میکند ولی این دعوت دلیل اعتراف رسمی نیست

قاهره – دولت مصر تصمیم گرفته است ازدولت ایسرائل برای شرکت در کنفرانس بین‌المللی بهداشتی دعوت نماید . ولی این دعوت بعقیده دولت مصر دلیل اعتراف رسمی نیست ومصر هنوزهم باوجود این دعوت حاضر نیست دولت ایسرائل را برسمیت بشناسد

باسم مخترع نامیده نشد نام نوکر او شهرت یافت چون که شیشه ها را این نوکر پاك میکرد

یکی از دانشمندان انگلیسی قریب هفت سال برای کشف یك میکرب ودوای آن زحمت کشید .

روزی که زحماتش بنتیجه رسید وآخرین آزمایش قرین موفقیت گردید نوکر او که در این چند سال آزمایشگاه را مرتب و شیشه ا تمیز میکردفوت نمود .

دانشمند انگلیسی برخلاف انتظار عموم که تصور میکردند میکرب را بنام خود موسوم خواهد ساخت آنرا بنام خدمتگزار متوفای خویش نامید تانام این خدمتگار علم ودانش جاویدان بماند

آیا رئیس جمهور ترکیه بطهران خواهند آمد ؟!

طهران ـ خبر گزاری عرب ازمنبع موثقی اطلاع یافته که رئیس جمهورترکیه قریبا بطهران خواهند رفت ومقدمات برای تهیه مقدمات این مسافرت درجریان میباشد.

ممکن است شاهنشاه ایران باردن ورود

قاهره – ازعمان خبر میرسد که ممکن است اعلیحضرت شاهنشاه ایران درنوامبر آینده برای بازدید ملك عبدالله بکشور اردن تشریف فرما شوند ودرهفته مهمان پادشاه اردن باشند، پیش بینی میشود که شاهنشاه در مراجعت ازاردن یکی دوروزدر بغداد اقامت فرمایند .

دولت اردن گارد ملی تشکیل میدهد

بغداد – ازعمان خبرمیرسد که فعالیت برای تشکیل گارد ملی از جوانان فلسطین ادامه دارد .

این گارد نیروی مسلحی است که دولت اردن آنرا بوجود آورده ومامور حراست قراء وقصبات عرب نشین فلسطین خواهد ساخت

خبرگزاری عرب اطلاع میدهد که قریبا تمرین نظامی جوانان عضو گاردملی در۲۲ قریه ازتوابع رام‌الله و ۳۰ قریه دراطراف اورشلیم وخلیل آغاز خواهد گردید.

صابون روغن زیتون

صابون های سرشوئی ولباس شوئی کارخانه صابون سازی سعادت رودبار که جدیدا تاسیس واز هرجهت نظرمصرف کنندگان و علاقه‌مندان بصابون زیتون راتامین میکند طبق اسلوب جدید از روغن زیتون خالص بعمل آمده وبقالب های ۲۰۰و۱۵۰ و۱۰۰ و۵۰ گرمی تهیه در دسترس عموم گذارده شده با یکدفعه امتحان صدق گفتار ماثابت ومشتری دائمی خواهید شد. مرکز فروش رود بار گیلان تجارتخانه ملکی – تهران بوذرجمهری سرای جعفری تجارتخانه آقای – کهستانی رشت بارفروشی تو کل شهرستانها خواربار فروشی‌های معتبر

آ – ۹۰۲۳ — ۲-۳

BAIN OCULAIRE
OPTRÆX
FAMEL

چشمان خسته وبیمار خود را همیشه با اوپترکس شستشو دهید ،

محل فروش درتمام داروخانه های کشور

عمده فروشی شرکت تجارتی اوفور

خیابان سعدی ۳۶۲ تلفن ۹۳۳۳ .

داروئی پرورش خیابان ناصرخسرو

آ ۶۳۸۶ — ۲۰-۳۰

سردرد شدید او را ناراحت کرده بود

بوسیله گردوشن شفا یافت

بیماران به سردرد شرح حال این خانم را بخوانند

سردرد شدیدی گرفتار بودم که درموقع بروز چشمهایم تیره وستهایم بحرکت وصاعتهای متوالی درعذاب بودم .

توصیه کردند که گردوشن بخورم درشیشه کسالتم مرتفع شد .

قسمت گردوشن :

سردردهای عصبی ناشی از عدم تعادل جهاز هاضمه است رفع وعلل آنها را تقویت وتصفیه مینماید . گردوشن درتمام داروخانه ها موجود است

آ ۸۱۶۸ — ۱-

بشارت بمعتادین تریاك والکل

سی سال تجربه وعمل تصدیق و تقدیر دو نفر وزیر معظم بهداری معالجه شدن گروه بسیاری با تقویت بنیه ورفع هر سونه عوارض مانند پیوست طبش قلب سوءهاضمه برای حصول اطمینان معتادین کافی است مدارك موجود درمانشگاه خیابان ری کوچه آبشار نزدیك بازارچه حاجی سید ابراهیم

دکتر پزشك زاد

آ – ۸۳۵۴ — ۳-۱۰

PALUCHINE
DÉRIVÉ DE BUTHYLAMINO
ACRIDINE

یگانه عامل مؤثر برای مبارزه باهرگونه تب و نوبه و مالاریا میباشد .

شرکت داروئی آذر تهران

آ – ۷۴۲۱ — ۶-۶

بمحض اینکه رادیو برق باطری فیلیپس وارد عرصه کارزار شد رقبا شکست خورده . وابتکار مثل همیشه در دست فیلیپس افتاد

فیلیپس رادیو قوی‌ترین وصاف‌ترین و تشنگترین رادیوهای جهان وفیلیپس رادیو سرآمد کلیه رادیوهای دنیاست. هیچ مارك رادیوئی تاور برقابت بافیلیپس نیست – فیلیپس شهرت جهانی دارد رادیوی برق وباطری فیلیپس هر وقت و درهمه جا تهران را بخوبی میگیرد و ابدا بارازیت نداشته و هیچگونه عیب تکنیکی ندارد ولامپهای آن مدت مدیدی کار می کند و احتیاجی بتعویض پدکی و کلاژ ندارد زیرا تمام رادیو های فیلیپس بوسیله طیاره از خود کارخانه تا تهران حمل میشود . قبل ازخرید رادیو اول رادیوهای فیلیپس راآزمایش فرمائید یقینا میل بخرید مارك دیگر نخواهید فرمود .

آ-۸۸۹۳ — -۲- (تبلیغات شیپور– لاله زارنو)

صندوق نسوز کاوه

بادوقفل در ۱۴ منحصر بفرد وپنج کلید بوزن از ۲۰۰ تا ۲ هزار کیلو باندازه های مختلف که ازدزدی و آتش‌سوزی ضمانت شده ضامن داراتی شما می باشد قبل ازاینکه دچار مصیبت دزدی یا آتش‌سوزی بشوید وازهستی ساقط گردید بفکر خود باشید (درقیمت ها تاآخر شهریور تخفیف داده شده) ازموقع استفاده کنید.

برای شهرستان ها بمحض درخواست تلگرافی وارسال وجه فوری ارسال میشود درایه حمل مجانی است.

نشانی میدان سپه فروشگاه کاوه

آ-۸۹۶۸ — ۲-۳

یك اختراع جدید یك شاهکار بی نظیر

یکقدم رو بتجدد در نظافت ماهیانه بانوان

تامپاکس TAMPAX

تامپاکس وسیله بهداشتی جدیدیست که با اصول صحی و به فرم های مخصوص از پنبه جذب کننده طبی تحت نظر اطبای بزرك و متخصص امریکا تهیه شده ودرمواقع عادت ماهیانه بانوان بکار برده میشود .

تامپاکس – از این لحاظ مورد توجه است که استعمال آن فوق – العاده راحت و احتیاجی بسنجاق و احباب های دیگر نداشته و حتی از زیر نازکترین البسه نمایان نمی شود .

با استعمال تامپاکس

درتمام مدت عادت زنانه بو و دردی حس نخواهید کرد و نه زحمتی در قرار دادن آن خواهید داشت.

با استعمال تامپاکس

طابق معمول از شنا و حمام استفاده خواهید نمود.

تامپاکس – درسه اندازه مختلف کوچك – متوسط – بزرك ساخته شده ودر تمام داروخانه های کشور بفروش میرسد.

نماینده انحصاری در ایران داروخانه فردوسی چهارراه اسلامبول تلفن ۸۶۱۵

«آژانس تبلیغاتی شهرت»

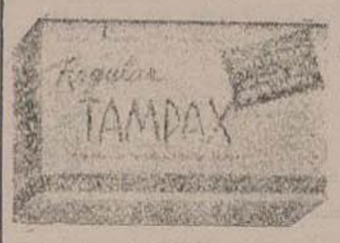

آ-۸۷۴۶ — ۱-۱۰

وزارت جنك

آگهی

دژبان پادگان مرکز جهت تکمیل کادر گروهبانی دژبانی (پلیس نظامی) داوطلبانی که عائرشرایط زیرباشند استخدام مینماید

۱ – تابعیت دولت شاهنشاهی .

۲ – سلامتی و استعداد جسمانی برای خدمت نظام طبق گواهی بهداری دژبان .

۳ – نداشتن پیشینه بد وعدم‌اعتیاد بالکل رافیون وداشتن‌ضامن.

۴ – سن کمتر از ۱۸ وزیادتر از ۲۸ سال باشد .

۵ – داشتن سوادفارسی درحدود سال چهارم وپنجم ابتدائی‌طبق کارنامه تحصیلی . داوطلبانیکه معلومات بیشتری داشته باشند برسایرین مقدم خواهندبود .

۶ – سپردن تعهد ۴ سال خدمت دردژبانی که شروع آن‌از تاریخ دخول باموزشگاه خواهدبود .

(مدت تحصیل جزء خدمت زیر پرچم محسوب میگردد)

۷ – مدت تحصیل در آموزشگاه ۶ ماه بوده ودرخدمت تحصیل دانش‌آموزان ازحقوق‌ومزایای سربازیکمی داوطلب ۵۷۶ ریال‌استفاده نموده وپس‌از خاتمه دوره آموزشگاه واحراز موفقیت درامتحانات نهائی برتبه گروهبان سوی نائل‌وازحقوق ومزایای گروهبان‌سوی که فقط ۱۲۰۰ ریال‌است استفاده خواهدنمود .

تبصره – دانش‌آموزانی که صاحب اولاد باشند جهت هریك از اطفال خودماهیانه‌صدریال حق‌اولاد خواهند داشت .

۸ – در مدت تحصیل در آموزشگاه کلیه مخارج دانش آموزان از قبیل خوراك وپوشاك و منزل و لوازم تحصیل بعهده آموزشگاه خواهد بود .

۹ – دانش‌آموزانیکه درامتحان نهائی رتبه‌های ۱و۲و۳را احراز نمایند نسبت بسایرین (دوماه ارشدیت خواهند داشت) .

۱۰ – داوطلبان ازاین تاریخ میتوانند تا ۳۰ شهریور همه روزه درساعت کار اداری صبح از ۷ الی ۱۴ وبعد ازظهر ازساعت ۱۷ الی ۱۹ برای ثبت نام بکارگزینی دژبانی‌واقع درخیابان سوم اسفند مقابل‌وزارت جنك مراجعه نمایند .

فرمانده دژبان پادگان‌مرکز– سرتیپ محمددفتری

آ-۹۱۳۰ — ۱-۲

زمین فروشی

درخیابان فردوسی بمساحت ۷۰۰ متر بواسطه مسافرت مالك یك‌جا یا قطعات فروش میرسد طالبین نشانی زیر مراجعه فرمایند :

لاله زار بازرگانی طلوع دوفابی پارچه‌فروشی گیو تلفن ۹۵۳۸

آ-۸۹۰۴ — ۳-۳ «آژانس تبلیغاتی شهرت»

صندلی فلزی تهروپ

انواع صندلی و میز فلزی ساخت کارخانه تهروپ الوان مختلف و فرم های متنوع مخصوص باغ و سالون موجود است فروشگاه تهران اروپ میدان فردوسی

آ-۷۵۱۳ — ۹-۱۰

امشب سینما متروپل شاهکار معظم تصویر ((مریم)) باشتراك دولورس دلریو

آ ۸۱۶۷ — ۱۴-

بعلاقمندان چای مطبوع وخوش رنگ ، نوشیدن کاروان چای راکه ازبهترین چایهای قلمی هندوستان تهیه شده توصیه مینمائیم

آ ۸۲۲۹ — ۱-۹

انعکاس افکار و نظریات عمومی

یك تلگراف دیگر ازشهر کرد

جناب آقای هژیر وزیر محترم دربار شاهنشاهی رونوشت جناب آقای نخست وزیر و رونوشت جناب آقای وزیر کشور و رونوشت اطلاعات از حسن جریان و آزادی کامل انتخابات مجلس سنا در شهرستان شهر کرد کلیه اهالی استدعا دارند مراتب سپاسگزاری آنان به پیشگاه مقدس اعلیحضرت همایون شاهنشاهی مورد قبول واقع شود وامید وارند انتخابات مجلس شورا نیز بهمان ترتیب آغاز وانجام یابد از طرف علما و روحانیون یوسف آل ابراهیم ازطرف دبیران و فرهنگیان دکتر آل ابراهیم از طرف مالکین و کشاورزان حاج محمد حسین ازطرف بازرگانان اصناف محمود محمودیان – احمد فتحی

تلگراف رشت

جناب آقای نخست وزیر رونوشت وزارت دارائی رونوشت اطلاعات منع صدور برنج از طرف استاندار اخذ مالیات دوتا دون بدون تصویب مجلس شورای از طرف پیشکار تحویل نرفتن اداره نوغان پیله را ازمالك وزارع وعدم پرداخت قیمت درمدت پنجاه روز ازطرفی رمقی برای مالك و زارع نگذاشت اگر توجه عاجل نفرمایند گیلان زرخیز در نفر وبدبختی از خوزستان بیشی خواهد گرفت بـانتظار توجهات مخصوص ازطرف خود و کشاورزان اختصاصی محمدرضدی.

شکایت از نرسیدن آب

نامه ای ازطرف ساکنین دوچه غضنفر اول نظام آباد باداره رسیده است که طی آن شکایت دارند که مدت سی وپنج روز است آب بآنها نرسیده است از برزن ۲ واداره آب تقاضای رسیدگی و توجه نموده اند

چرا دستور شهردار اجرا نمیشود؟

پنج سال است ساکنین انتهای خیابان سی متری وخیابان جمال الحق ازشدت صدای شبانه روزی ودوده و بوی غفن کارخانه آرد ایران کار واقع در انتهای سی متری بشهرداری شکایت مینمایند تااینکه در تاریخ دو از دهم تیرماه امسال آقای دولت آبادی درحاشیه شکایت دسته جمعی اهالی ببازرسی شهرداری دستور دادند(رفع مزاحمت ازمردم بشود ودر ساعات استراحت مردم کارخانه باید تعطیل کند..)

ولی ازتاریخ صدور این دستور تا کنون اقدامی بعمل نیامده و رفع مزاحمت نشده است.

این خلاصه نامه ایست که از طرف اهالی خیابان سی متری وجمال الحق باداره رسیده است.

اگر دولت بخواهد چاقوکشی از بین برود

یکی ازخوانندگان ما مقاله ای درباره چاقو کشی وطرق جلوگیری از این جرم نوشته وعقیده دارد که اگر دولت بخواهد چاقو کشی ازبین برود باید شدت عمل نشان دهد ومجازاتی درقبال چاقو کشان تعیین کند که مجرمین بخوبی تنبیه شده وعبرت گرفته و بعد ازختم دوران محکومیت ویا زندان جرات اینکه دوباره مرتکب این جرم شوند ویا فکر ارتکاب آنرا درمخیله خود خطور دهند نداشته باشند.

مثلا باید در قبال شخصی که مرتکب عمل چاقو کشی شده اگر مضروب نمیرد مجرم به سه ماه حبس و خوراك روزی صدو پنجاه تادویست درم نان محکوم شود و روزها بـا بیل و کلنگ به جاده سازی و عملگی بپردازد اگر دفعه دوم مرتکب جرم چاقو کشی شد مدت زندان او بشش مـاه حبس زیاد شود در صورتیکه دفعه سوم باین جرم اقدام نمود و یا در دفعه محکومیت و زندان تنبیه نشد باید اورا اعدام کرد زیرا این شخص بدرد جامعه نمیخورد و لکه ننگی است که باید از دامن اجتماع پاك ازود.

درمورد چاقو کشی هائیکه منجر بفوت مضروب میگردد بدون کمترین ارفاقی باید تیر و کش اعدام گردد و ببهانه مستی ویا شرکت درجرم نباید درتعیین کیفرا و ارفاق نموده و تخفیفی داد.

اگر این مجازات را دولت بشدت درباره چاقو کشان اعمال نماید چندی نمیگذرد که بکلی جرم چاقو کشی معدوم شده و کسی خیال ارتکاب این جرم را بفکر خودهم خطور نمیدهد.

تقاضای تاسیس یك دبیرستان

نامه‌ای از طرف اهالی آستانه اشرفیه گیلان باداره رسیده است که طی آن تذکر داده‌اند که مطـابق فهرست اداره آمار متجاوز از ۱۵ هزار نفر جمعیت آستانه اشرفیه است که در این محل فقط یك دبستان شش کلاسه که کنجایش سیصد نفر دانش آموز وجود دارد مردم فرهنگدوست این سامان چون وسیله تحصیل ندارند یا مجبورند بواسطه نبودن دبستان از مزایای سواد بی بهره بمانند ویا اگر توانستند بدبستان بروند برای بعد ها وسیله ادامه تحصیل نداشته باشند از وزارت فرهنگ خواستاریم که وسائل تاسیس یك دبیرستان رادرمحل نامبرده فراهم نماید.

از چه راه ذغال ایران بقاچاق میرود؟

نامه‌ای بمضمون زیر باداره رسیده است:

زغال مصرفی سالیانه عراق قبلا از هندوستان بعراق میرفت، یکسال است دیگر از هندوستان بعراق ذغال وارد نمیشود ودر عراق هم جنگلی قابل توجه کـه رفع احتیاج را بنماید وجود ندارد این است که اخیرا عده‌ای قاچاقچی در ایران پیدا شده ومقدار زیادی ذغال چوب بطور قاچاق از مرز ایران خارج و بعراق حمل می‌کنند.

راه عبور این قاچاق ازطریق قره تو که بین سربل و قصر شیرین وپشت تنك میباشد خارج میشود شایسته است اداره کل گمرك واداره مرزبانی این راه را کنترل وتحت نظارت سخت در آورده وازعملیات ناروای قاچاقچیان بشدت جلوگیری نماید.

آفت محصول

«چون چاپلق ازمرتفع ترین نقاط وجزو نقاط سردسیر محسوب میشود سرمای سخت گذشته محصول آنرا دچار آفت یخ بندان نموده ودر نتیجه سه چهارم محصول اکثر دهات ازبین رفته بااینحال اداره غله بجای مساعدت میخواهد بمیزان پنج برابر جنس معیری شده مطالبه نماید.»

این خلاصه تلگرافی است که از خمین بامضاء عده‌ای که تذکر داده اند تااخذ نتیجه درتلگرافخانه متحصن خواهند بود باداره رسیده ودقت وتوجه مقامات مسئول راجلب نموده‌اند.

برای ارائه شناسنامه بدانشجویان مهلت داده شده است

برای آنکه ازتراکم جمعیت و مراجعه باداره آمار برای گرفتن رونوشت شناسنامه جلوگیری شود اداره آمار از وزارت فرهنگ تقاضا کرده بدانشجویان دبیرستانها برای ارائه سواد شناسنامه یکماه مهلت داده شود.

بدانشجویان هم توصیه شده که برای دریافت رونوشت بحوزه های ثبت احوال محل خود مراجعه نمایند.

آیا این کار بهتر نیست؟

آقای م.ج دانشجوی سال دوم پزشکی طی مقاله ای که در باره اعزام دانشجو بخارجه باداره نوشته اند عقیده دارند که بهتر است مخارج اعزام این عده را وزارت فرهنگ بین محصلین ودانشجویان طب بعنوان کمك هزینه تحصیل تعمیم و درپایان تحصیلات از آنها بخواهد که در شهرستانها خدمت کنند.

آقای م.ج مینویسند:

شما میخواهید ۱۲ نفر دانشجو برای تحصیل طب بخارجه بفرستید، اقلاهر نفر در ماه پنجهزار ریال مخارج دارد که روبهمرفته در ماه شصت هزار ریال میشود این مبلغ را بین شصت نفر یا بیشتر از دانشجویان بی بضاعت با استعداد تقسیم نمایند و در پایان تحصیلات از آنها در مقابل کمك هزینه داده شده و بتناسب آن در بهداریهای شهرستانها خدمت بخواهید راطمینان داشته باشید که آنها با کمال صداقت ووفاداری صدچندان بمیهن و اجتماع ایران خدمت خواهند کرد برای رفتن بخارجه و آشنا شدن بتحصیلات و ترقیات روز افزون کشورهای مترقی دانشجویانی که بادارائی شخصی و پدری میروند کافی است.

درخواست دانش آموزان سال ششم طبیعی دبیرستانها

بطوریکه شایع است امسال دانشکده پزشکی کنکور ورودی خودرا که هرسال در دهم مهرماه شروع مینمود تغییر داده وبدوم مهر موکول نموده است.

چون امتحانات شهریورماه سال ششم دبیرستانها از ۱۶ شهریور شروع میشود بدیهی است دراین مدت دم داوطلبان که بالغ بر ۵۰۰ تن میشوند موفق بدریافت نتیجه نگردیده ونخواهند توانست در کنکور دانشکده شرکت نمایند.

مادانش آموزان سال ششم تقاضا مینمائیم که بذل توجهی فرموده ورویه‌ای اتخاذ شود تابلکه بدین ترتیب ماهم بتوانیم در امتحانات ورودی دانشکده شرکت نمائیم.

تقاضای تأسیس یکدبستان ۶ کلاسه

ساکنین بخش ۶ خیابان بی‌سیم نجف آباد نامه‌ای بآقای وزیر فرهنگ نوشته ورونوشت آنرا باداره روزنامه فرستاده وطی نامه نامبرده تقاضادارند چون دبستان دولتی محمدیه شماره ۶۲ واقع دراین خیابان فقط ۴ کلاسه ومختلط است ودبستان های ۶ کلاسه باین محل دور می‌باشند ترتیبی داده شود که یکدبستان ۶ کلاسه کامل تاسیس شود تارفع مضیقه شده وراحتی فکر اولیاء نوآموزان ازجهت ادامه تحصیل فرزندانشان فراهم گردد.

آقایان افسران محترم ارتش شاهنشاهی ایران

برای خرید بهترین و عالیترین علائم و درجات مشخصه خود که بادست زبر دست ترین کار دران ایرانی زیر نظر اینجانب تهیه شده به زر دوزی منظمی چهار راه پهلوی مراجعه فرمائید.

آ-۹۲۹۵ — منتظمی

همکاران عزیز کارمندان محترم دولت

اختلاف نظر های شدید نگذاشت کارمندان دولت بهم نزدیك و ازحقوق یکدیگر پشتیبانی نمایند خدمت های شبانه روزی آقای طباطبائی رئیس محترم شورای کارمندان واقعا قابل تقدیر است زیرا دراین مدت با سعی بلیغ برای ایجاد وحدت بین کارمندان دولت کوشش فراوان نموده‌اند وهنوز هم خواب وآرام ندارند برای وصول مقصود (ایجاد وحدت مذکور) باید همت نمایند در دوره شانزدهم مجلس شورای ملی سعی الیه و کیل باشد بدانند که با تجارب چند ساله یگانه مدافع حقوق کارمندان دولت خواهد بود.

محمد وجدانی – عباس یثربی – حسین پورمقیم

آ-۹۳۳۱

(سناتور) بقلم (غفاری)

سلسله انتشاراتی که دردست تهیه و شامل بیوگرافی سناتورهای ایران میباشد. امیرضیاء غفاری و کیل دادگستری.

آ-۹۱۷۱ — ۱-۲

پاکتهای هوائی بزرك و کوچك

درصورتیکه ماعلاقمندیم پاکتهای هوائی را بابرچم سه رنگ ایران درامریکا تهیه کرده‌ایم شما چرانامه‌های خودرا باپاکتهای برچم بیگانه ازایران بخارج میفرستید.

تجارتخانه حسن کاشانی خیابان نادری چهار راه قوام السلطنه

آ-۹۲۶۴

استیضاح دکتر بقائی

کتاب قضوی است ازحقایق تاریخ ایران وقفه جنوب (چاپ مجلس) که تهیه آن برهمه لازم است مخصوصا دانشجویان واستادان دانشگاه، صاحبان کتابخانه های شخصی وکلیه اسناد ایران روزهای پنجشنبه وجمعه توسط روزنامه فروشها به بهای ۳۰ ریال پخش میگردد.

آ-۹۲۷۷ — (شیپور لاله‌زار نو)

تشکر

خانواده‌های: موثقی - فهیمی - کشاورز - فلاح - مشکوتی - جمهری - اسکندری - نوبان

ازذوات محترمیکه در مصیبت فوت مرحومه بانو ابتهاج الدوله موثقی درموقع تشییع جنازه ودرمجلس تذکر ومنزل شفاها و کتبا ابراز تفقد وهمدردی فرموده‌اند بینهایت سپاسگذاریم. چنانچه براثر تالمات روحی تاخیری درشرفیابی حاصل شود عفو خواهند فرمود.

آ-۹۲۷۸

کیف دستی مفقود شده

دیشب در چهارراه مخبر الدوله اول کوچه مهران جوینده برای دریافت مژده نائی به شهرساز سبزه میدان مراجعه نماید آ-۹۳۰۳

دستگاه ضبط صدا (Astra Sonic)

صدای شمارا روی نوار سیمی، طبیعی ضبط مینماید.
دستگاه ضبط صدا استراسونیك دارای رادیو و گرامافون وحساس ترین میکروفون است
برای ضبط صدا و دیدن دستگاه استراسونیك به
رادیو نپتون خیابان نادری - اول قوام السلطنه
مراجعه فرمائید آ-۹۳۰۸ «کانون آگهی شهرزاد»

(تذکر بهمشهریهای محترم رشت)

اگر میخواهید نماینده با تقوی - اصیل شاهدوست - میهن پرست وخیر برای دوره ۱۶ انتخاب نمائید آقای دکتر کاشانی کاندیدملی است که اوقات گرانبهای خودرا افتخارا وقف خدمت بعموم ومخصوصا مجامع خیریه رشت نموده اند ومورد علاقه واحترام عموم میباشند – جم نژاد

آ-۹۳۰۰ — ۱-۳

اسرار نهضت جنوب

کتابی است سیاسی و تاریخی حاوی اسرار قیام مسلحانه عشایر جنوب بقلم آقای اسمعیل نوزاده بوشهری که برده از اعمال قوام السلطنه برداشته در کتابخانه سقراط (ابن سینا) خیابان شاه آباد و کانون معرفت خیابان لاله‌زار بقیمت نازل بفروش میرسد تاتمام نشده ازخواندن این کتاب مفید غفلت نکنید. ۳-۳ — آ-۸۶۷۲

داوطلب میپذیرد

از ۲۴ شهریور تا ۱۵ مهر کلاس مخصوص خزائلی نام نویسی میکند بمراجعین درهفته اول یك چهارم وهفته دوم یك پنجم ماهانه تخفیف میدهد فهرست را بخوانید ودرمهلتی که دارید فکر وتحقیق کنید اگر پسندیدید ازتخفیف هم بهره‌ورشوید روز پنجم مهرشروع بکار میکنیم.

۱- دوره اول ودوره دوم متوسطه دونوبت هرنوبت ۲۰ جلسه در هفته.
۲- ششم ادبی دونوبت هرنوبت ۱۲ جلسه
۳- ششم طبیعی یك نوبت ۱۴ جلسه
۴- پنجم فنی یك نوبت ۱۴ جلسه
۵- کلاس پراتیك انگلیسی چهار سئانس سه جلسه
کلاس مخصوص خزائلی خیابان شاه آباد مقابل سینما اطلس

آ-۹۲۶۶ — ۱-۲

قابل توجه دانش آموزان

کلیه احتیاجات تحصیلی شمارا هرچه باشد ماتهیه وآماده نموده‌ایم که یکجا بدون سرگردانی خریداری فرمائید ارزانی قیمت واعلا بودن اجناس ما قابل توجه است.

تجارتخانه حسن کاشانی خیابان نادری چهارراه قوام السلطنه

آ-۹۳۱۷

باسه هزار (۲۰۰۰ ریال) حقوق

چند نفر استاد خیاطی که باصول تدریس با متد علمی آشنائی کامل داشته باشند و در ماه ۴۸ ساعت کارکننا استخدام میشوند داوطلبین بانستیتو سعدی مقابل کوچه میرزا محمود وزیر مراجعه فرمایند.

آ-۹۳۰۶

کاندیدهای اتحادیه اصناف و بازرگانان تهران

نظر بتصمیم قریب باتفاق هیئت مدیره درجلسه دو شنبه ۱۴ ماه جاری که دو نفر آقایان سید حسن بنی هاشمی وجلال مقدم نامزد وکالت برای دوره ۱۶ قانونگذاری گردیده اتحادیه آقایان فوق الذکر را معرفی ونیز بکمیسیونیکه درهمین جلسه ازآقایان اعضاء بمنظور ائتلاف بادستجات مختلف صالح انتخاب شد اختیار دارند که موجبات ائتلاف را فراهم وبرای انجام این امر باید بیازرگانی آقای حسین سلامت در خیابان ناصر خسرو مراجعه تابس ازاخذ تصمیم مقتضی اقدامات لازم بعمل آید.

آ-۹۳۰۹ — اتحادیه اصناف و بازرگانان تهران

فتوژلیف به اشخاصیکه عکس ادعای اورا ثابت کنند یك عکس مجسم ۳۰ در ۴۰ جایزه میدهد.

آ-۸۲۵۳

قابل توجه هیئت نظارسنا

آرائی که بنام امیرسهام الدین غفاری «ذکاءالدوله» غفاری – ذکاءالدوله - ذکاءالدوله غفاری - ذکاءالملك غفاری قرائت میشود متعلق بجناب آقای امیرسهام الدین غفاری «ذکاءالدوله» وزیر سابـق پست و تلگراف میباشد.

امیرمختار کریم پور رئیس کانون سخنوران و کانون دانشجویان

آ-۹۳۲۷

کلاسهای انگلیسی سوکیاس

از ۱۸ شهریور کلاسهای انگلیسی سوکیاس واقع در میدان فردوسی اول خیابان ایرانشهر دست چپ ساختمان اول برای اسم نویسی و تدریس زبان انگلیسی افتتاح میشود. از هر دانشجو امتحان ورودی بعمل خواهد آمد تاپس از تعیین قوه آنان در کلاس مربوطه بفراگرفتن زبان انگلیسی اشتغال ورزند. ماهیانه هردانشجو ۱۰۰ ریال خواهد بود کتاب خودآموز فارسی بانگلیسی سوکیاس را از کتابفروشیهای معتبر و یا از دفتر کلاسهای انگلیسی سوکیاس خریداری نمائید.

آ-۹۳۲۵

اهالی محترم تهران وشهرستان ها

اگر برق ندارید اطاق‌های خودرا باچراغ‌های گردسوز خورشید وامید روشن نمائید، چون نور چراغ های فوق کوی سبقت را از نور زیبوری وبرق برده است. در موقع خرید بمارك خورشید دقت نمائید.

فروش تیمچه حاجب الدوله و تمام ورشو فروشیها «آگهی خورشید»

آ-۹۳۲۰

چاپ دوم داستان فرشته سیاه

روزشنبه ۲۶ شهریور منتشر میشود

کسانیکه نخوانده‌اند منتظر چاپ دوم آن باشند

چون داستان فرشته سیاه هم مانند داستان نانا بزودی مصرف گردیده‌لذا بااستفاده از تجربه داستان اولی حروف داستان دومی را پخش ننموده وروز ۲۶ شهریور چاپ دوم آنرا از روزنامه فروشان خریداری فرمائید.

آ-۹۳۱۱ — ۱-۲

آگهی مزایده

مقداری جیپ فرسوده – تایر و قطعات یدکی و باتری کار کرده و فرسوده ازطرف افسرفروش هیئت مستشاری وزارت جنك بطورمزایده بفروش میرسد.

طالبین میتوانند در تاریخ های یك شنبه ۲۰ دوشنبه ۲۱ وسه شنبه ۲۲ شهریور ماه ۲۸ در عباس آباد مرکز اداره موتوری ارتش حضور یافته ووسائل مزبوررا بازدید نمایند.

پیشنهادات بطور مهور و سربسته در تاریخ ۴ شنبه ۲۳ شهریور ماه ۲۸ ساعت ۸ونیم صبح در دفتر مستشار نظامی سررشته دارای ارتش (در ساختمان سررشته داری ارتش خیابان سوم اسفند) نموده خواهد شد.

پیشنهاد دهندگان بایستی درجلسه مزایده حضور بهمرسانند.

حقوق گمرکی (اگرتعلق بگیرد) برعهده خریدارخواهد بود. افسر فروش دررد یا قبول یك یاکلیه پیشنهادات آزاد ومختاراست.

پیشنهادات بایستی دارای ذکر شماره هر دستگاه جیپ بوده و برای هردستگاه قیمت علیحده پیشنهاد شود

آ-۹۲۹۹ — ۱-۲

آقای احمد حاتم

از طرف وجوه کارمندان دولت بخصوص طبقه کارمندان لیسانسیه نامزد نمایندگی دوره شانزدهم قانون گزاری است خدمات صادقانه آقای احمد حاتم در استیفای حقوق کارمندان دولت در بحرانی ترین مواقع بهترین معرف خدمات اوست. شرکت در انتخابات را بنفع ایشان بهمکاران گرامی خودتوصیه مینمائیم.

هیئت مدیره کانون کارمندان لیسانسیه دولت

دکتر برزگر. فضل‌الله کاسمی. رضی ویشکائی. مصطفی فرهنگ. سلطان حمید اردلان آ-۹۲۹۲

آقای مدیر محترم روزنامه اطلاعات

در شماره عصر روزسه شنبه ۱۵ شهریور ماه آن جریده شریفه، نامه‌ای بنام چند نفر مسافر اتوبوس رانی خط ۲۸ مبنی بر تغییر ایستگاه شمالی درج شده بود که بکلی عاری ازحقیقت ودوراز انصاف بنظر میرسید که پاسخ آن ذیلا عرض میشود:

۱- ایستگاهها ومخصوصا ایستگاه شمالی (برابر زایشگاه) طبق تمایل اکثر مسافرین این خط و موافقت «اداره کل شهربانی»، تعیین گردیده است.

۲- تعیین ایستگاه شمالی وتغییر محل آن از ابتدای فخرآباد به زایشگاه، برای تنگی خیابان و استفاده کامل اهالی این راه بوده است.

۳- قریب دوماه است که بواسطه مصادف با ماه مبارك رمضان وپیش آمدن فصل تابستان از تعداد مسافرین خط ۲۸ کاسته شده وهمه روزه دو الی سه دستگاه از اتوبوسهای این بنگاه تعطیل ویادر ایستگاه توقف می‌نمایند و اغلب نیز دیده میشود که خالی وبدون مسافر، ایاب و ذهاب می‌نمایند.

۴- فاصله بین ایستگاه قدیم وایستگاه جدید بیش ازسیصدمتر نیست

با اشاره بمراتب فوق آنچه مشهود میشود اینست که اگر امضاء کنندگان نامه مذکور وجود خارجی داشته باشند جز از روی تحریك منظوری نداشته وبتصدیق عموم مسافرین، این خط از اولین ساعت روز تا ساعت ۱۲ نیمه شب علاوه بر مامورین مخصوص بنگاه خود این جانب برای تنظیم کاررانندگان و رفاهیت حال مسافرین مشغول رسیدگی و نظارت بوده وبکوچك ترین شکایت مسافرین توجه نموده ومرتباکار کنان را مورد بازخواست قرارداده‌ام و امروز مفتخر وسر افراز هستم که همه میگویند بهترین و منظم ترین خط اتوبوس رانی بنگاه «ایران» است.

مدیر ومؤسس بنگاه اتوبوس رانی «ایران»
خط ۲۸ - محمد توحیدی

آ-۹۲۸۹

راستی من شانس خوبی دارم . نزدیك بود طناب دار گلویم را بفشرد ولی از خطر جستم!

درعین حال ستاره منحوسی دارم وراستی شانس خوبی ندارم!

دو سال است در زندان زندگی میکنم استخوانهایم آب شد. یکسال دیگرهم ازمدت حبس من باقی است. من باهزاردلیل درداد گاه بدبختی خود را ثابت کردم ، لیکن مرا بعد. نشر مجازات سرقت محکوم نمودند.

دیروز با افراسیاب وجعفرقلی دوستان زندان صحبت میکردیم؛

افراسیاب آه میکشید ومیگفت: اگرازاین زندان جستم اول کاری که میکنم میروم ویك زن جوان وقشنگ میگیرم .

جعفرقلی درحالیکه اشك از چشمانش جاری بود گفت :

یکسال است زن واطفال چشم براه هستند کاش میتوانستم دوبال پیدا کنم وعلی رغم آقایان رئیس و افسر نگهبان زندان بال گشوده یك نفس تابابل پرواز کنم.

من نیز مثل جعفرقلی برای خلاصی اززندان آه کشیدم ولی گفتم :

من اینقدر که اززن بیم وهراس دارم ازپیر وپلنك و حشت ندارم ، من برای خاطر زن بدبخت شدم وزن مرا بزندان انداخت ومفلوك وادبارم کرد ! . .

راقعا آنهائی که بسازن می‌رقصند وعنان خویش را بدست این مخلوق خودخواه میدهند چه بدبخت مردی هستند !

شما مردمیکه آزاد هستید ،شما کیکه سر و کارتان بزندان نیافتاده از سر گذشت من عبرت بگیرید .

سه سال پیش من در یك شرکت تجارتی کار میکردم . مدیر شرکت مرد بج خلقی بود وچون نتوانستم باو کار کنم استعفا دادم وبلافاصله درتجارتخانه دیگری مشغول شدم .

پیش ازمن این تجارتخانه رادو نفر اداره میکردند که یکیشان مردی بود تقریبا پنجاه ساله دارای عیال و اولاد ودیگر دوشیزه ای بود بیست و دوساله بنام «عصمت» که هم نامه‌ها واسناد تجارتخانه را ماشین میکرد و هم دفتر تجارتخانه راتنظیم مینمود .

من که آمدم ودست بکارزدم صاحب تجارتخانه که با آن همه دارائی هیچکس را نداشت ویکه و تنها بود ، علرآن مرد راخواست و کارهای اورا تحویل من داد وعلاوه اداره کردن دفترراهم بعهده من گذاشت وبنا براین عصمت جز ماشین کردن کاردیگری نداشت .

با اینکه « حاج رضا » صاحب تجارتخانه ، روی اصل زن نداشتن ، یا علت دیگر ، از عصمت خوشش می آمد معذالك وقتی قسمت دفترداری را از او گرفت وبمن وا گذار کرد وسربرج وموعد گرفتن حقوق رسید اورا شکار کرد زیرا قسمتی ازحقوق او را کم کرده بود ومیخواست روی حقوق من بیندازد .

ولی من راضی نشدم و گفتم ، دفترداری میکنم ولی حقوقیکه باین کارتعلق میگیرد بایستی مثل سابق به عصمت داده شود !

حاج رضا ازمناعت طبع من مات شد وعصمت شیفته مهربانی من گردید !

حاجی نهاررا همیشه درتجارتخانه باماصرف میکرد ولی شبها بخانه میرفت و یکروز ، هنگام غروب ، وقتی میخواست از تجارتخانه خارج شود گفت :

فرداشب شماهرد و مهمان من خواهید بود وباهم بمنزل میرویم . خانه قشنگ ومرتب حاجی رافقط یك کلفت پیر اداره میکرد و در این خانه جزسکوت وتنهائی چیزی دیگر حکمفرما نبود وهیچکس می توانست فلسفه اینطور زندگی کردن حاجی را درك کند.

علی رغم خلوتی، بی سرو صدائی نبودن زن وبچه ،قیافه پژمرده کلفت پیر قدیمی و تاریك بودن بسیاری ازاطاقهای منزل حاجی، آن شب بر ما بدنمی گذشت، حاجی خوش رو و خوش زبان و خوش معاشرت بود هم سربسرمن می گذاشت ودم متلك های ظریفی بار عصمت میکرد و از همه خنده دار تر این بود که فنجان چای را بلب نزدیك کرد و گفت: «بسلامتی عروس وداماد »

هم من خجل شدم و هم چهره عصمت قرمزشد !

بلافاصله حرف خود را دنبال کرد ودرصددجدی کردن شوخی خویش برآمد واینقدر گفت وخندید وخندانید و خجالت داد وعرق گرفت تا اینکه آخر شب کار را تمام کرد و دست عصمت را توی دست من گذاشت وبطورشوخی گفت ،

«البته « کارهای اساسی» میماند برای فردا که آقاصیغه را بخواند...»

عصمت ، بعد ازعروسی، دوسه ماهی به تجارتخانه آمد ولی چون باآمدن اداره کار زندگی مان مختل میشد کم کم اداره را ترك کرد ودر خانه ماند .

حاجی رضا نصف حقوق او را روی حقوق من انداخت و نصف دیگر را کسر کرد واین بار یك ماشین نویس مرد استخدام کرد .

عصمت از قطع شدن حقوقش عصبانی شد وبغض حاجی را بدل گرفت ولی من چند بار باو گوشزد کردم که حاجی هنوز با ما خوبی میکند زیرا نصف حقوق او را به حقوق من افزوده است .

عصمت نه تنها ازحاجی مکدرشد بلکه بتدریج بنای خورده گیری و بهانه جوئی را بامن گذاشت و حرف اساسیش این بود که حقوق ماهیانه من باخرج خانه طبق دلخواه او تکافو نمیکند . قهرمیکرد ، بخودبدمیگفت به بخت واقبال خود لعنت میفرستاد ، دست بسیاه وسفید نمیزد ومرامجبور میکرد که برای رو براه کردن کارخانه دست ازکارباشم .

بالاخره یك شب کار به مجادله کشید، او گفت ومن جواب دادم وصحبت باینجارسید که او گفت: حالا که درآمد تو کافی نیست من مجبورم که کار بکنم ولی در تجارتخانه حاجی رضا کار نمیکنم میروم و دریك بنگاه دیگری ماشین نویس میشوم .

من تصور میکردم شوهرم که تو باشی، مرداست! ولی حالا می فهمم که اشتباه کرده‌ام، میروم وکار میکنم و چنانچه طبق دلخواهم کارپیدانکردم آنوقت تصمیم دیگری میگیرم !

فکر من خراب شده روح و نشاطی که داشتم فلج گردید .

میخواستم کار کنم انرژی نداشتم، میخواستم وضع رقت بارخودرا بهبودی دهم چاره‌ای بنظرم نمیرسید، ازهمه بالاتر ، عصمت رابی اندازه دوست میداشتم وحاضر نبودم دربرابر آن همه سرزنشهای او یك کلمه پاسخ بدهم .

عصمت قرار گذاشته بود که نوشتجات یك بنگاه الکتریکی را ماشین کند و هر ماه دو هزار ریال اجرت بگیرد .شبی که این حرف را زدو گفت از فرداسرکارخواهدرفت من جوابش دادم ؛ این مبلغ ارزش ندارد ،من خودم،شبها بعد از کار تجارتخانه دریکی از بنگاهها کار خواهم کرد و این مبلغ را خواهم گرفت. جواب داد ؛

من حاضر نیستم شب را تنها بسر ببرم تاتو بروی وکار کنی گفتم در هر حال بهتر است از اینکه مرد تحمل زحمت نکند و عیالش رابرای کار کردن بفرستد.

—مرد! چرا اسم مرد راروی خودت میگذاری؟!

در حالیکه این حرف بیش از گلوله قلب من جراحت وارد کرد تبسمی نموده گفتم چه کاری بایدصورت بدهم تا توانم اسم مرد راروی خودم بگذارم؟!

عصمت درحالیکه یکی دوقطره اشك در چشمانش حلقه زده بود ، خنده‌ای کرده گفت:

—تو که بدستور من رفتار نمیکنی! یکبار حرف مرا گوش کن وبرادر همیشه مردباش! ان کاریکه تودرروزانجام میدهی کار یکزن شوهر مرده است که از روی ناچاری انجام میدهد!

حرف اورا بریده گفتم:

—تو که همش قهروغیظ میکنی ! کی حرف حسابی زدی که من گوش ندادم ؟ !

— حرف حسابی رامعنی کن!

— حرفیکه عرف وعقلاء آن را قبول داشته باشند.

عصمت اخم خودرا درهم کشیده گفت: من عرف وعقلا سرم نمیشود ؟ در این دنیا نمیشود میانه دیوانه‌ها وعقلاء فرقی گذاشت، دیوانه و عاقل هردو جویای یك چیز هستند وآن جلب نفع شخصی است !!

تنها دیوانه، دیوانه بدبخت ، برای جلب نفع نقشه دقیقی ندارد و عاقل دراثر تدبیری که داردزودترو بهتر بمقصود میرسد!

درهرحال، اینهاهمه حرف زیادی است من امر مثل تومرد بودم اینطور بانلا کت وادبارزندگی نمیکردم..

گفتم : خوب بگو من چه کاری باید بکنم؟

عصمت نمی خودرا بمن نزدیك کرده گفت: چقدر باید برای این مرد احمق کور ولئیم جان بکنی وآخرماه بقدر نصف حقوقم بمن زندگیت بکیری!! فردا بااین تمول میافتد و میمیرد واین همه ثروت لوطی خور میشود، چه اشکال دارد که مبلغی ازاین پول‌هارا بالا بکشی؟

از شنیدن این حرف تکانی بر داشته گفتم : چطور ممکن است من به شخصی که جز نیکی و مهربانی درباره‌ام کاری نکرده خیانت کنم ؟!

مگر این شخص با طرز جالب توجه وسیله زناشوئی مارا فراهم نکرد مگر همین آدم نیست که نصف حقوق ترا ،بجا ماروی حقوق من اضافه کرده است ومگر او یك مرد خوش نفس و مهربانی نیست ؟

عصمت ازشنیدن این حرفها بیشتر اخم کرد و گفت میدانستم که از تو کاری ساخته نیست ،مرغیکه انجیری خورد منقارش کج است ؟اصلا ازجان من چه میخواهی ؟یا تو ول کن وبرو ویادست از سرمن بردار و بگذار بروم ؟

درحالیکه اشك ریخت وهق هق میکرد بلند شد و براه افتاد.

من جلو درخانه ایستاده مانع خارج شدنش شده گفتم:

—بگذار من امشب را فکر کنم وفردا ...

گفت : امشب و فردا ندارد ، یا همین امشب میروی وکار را تمام میکنی ویا اینکه همین امشب من میروم ...

حاج رضا همیشه ساعت نه میخوابید واطاق خوابش هم معلوم بود واو همیشه وجوه نقدرا دریك کیف چرمی بزرگ جای میداد و شب کیف را زیرسرش میگذاشت وصبح همراه خود بتجارتخانه میاورد واگر بولها مورد احتیاج نبود بیانك تحویل میداد .

من خبرداشتم که او دراین شب مبلغ صدوبیست هزار تومان اسکناس زیرسر گذاشته وخوابیده است.

برای ربودن اسکناس‌ها براه افتادم ولی یك قدم برمیداشتم و یك لحظه تامل میکردم. پیش خود میگفتم چه تصمیمی منحوس گرفته‌ام !

این مرد بامن بدی نکرد و بایستی تازه هستم رهین منتش باشم ولی عصمت را چکنم ؟ این زن بچه کاری مرا وادار کرده !!

• • •

درحالیکه کیف محتوی اسکناسها رازیربغل گرفته ومیخواستم ازدرخانه خارج بشوم مثل بید تکان برداشتم. زیرا دست پاسبانی که روبروی در ایستاده بود بطرف کیف دراز شد وپرسید :

— کیستی و کجامیروی واین چیست؟

— منشی تجارتخانه حاجی هستم؟

— این وقت شب ؟ . .

— به حسابها رسیدگی میکردیم.

— خوب : بفرمائید برویم تو، ببینیم ! . .

چه بدبختی عجیبی !

پاسبان تکمه برق رابر کرداند ! بالای تخت خواب حاجی ایستاد و چند بار صدا کرد ؛ حاجی ، حاجی حاجی رضا !...

نه پاسخی شنید ونه ازشخص خوابیده حرکتی دید !!

—آی داد بیداد !

دزدی ! قتل !

به دزدیدن پولها اقرار کردم و چاره ای هم جز اقرار نداشتم ولی هرچه قسم خوردم که اورا نکشته‌ام وحتی در حین سرقت دستم ببدن او نرسیده باور نکردند وحق هم داشتند. چه قرینه ای ازاین روشن تر ! روی دوجرم برعلیه من اوما نامه تنظیم شد یکی قتل عمدی و دیگر سرقت صدوبیست هزار تومان پول نقد .

دادگاه پزشك قانونی را احضار کرد تا درباره معاینه و اظهار نظر خود توضیح دهد .

پزشك قانونی معتقد بود که متوفی دراثرسکته وعارضه قلبی یك ساعت پیش از سرقت پولها در گذشته و رباینده اموال کوچکترین آزاری به او نرسانده است ولی دادستان نمی توانست عقیده پزشك را بپذیرد زیرا شاهد حال قوی بود و نمیگذاشت دادستان عقیده پزشك را قبول کند

دادگاه عقیده کتبی وشفاهی پزشك قانونی رامورددقت قرارداد وبالاخره سه نفر از قضات محکمه مرا از جرم قتل مبری دانستند ولی برای جرم سرقت بعدا نظر دیگریکه قانون تعیین کرده محکومم کردند

چیزی که بیش از بدنامی و حبس مرا پریشان کرده بی وفائی کسی است که من برای خاطر او خود را رسوا کردم ؛ زیرا عصمت را برای کسب توضیح واطلاع بدادگاه آوردند و هنگامیکه رئیس دادگاه ازاو پرسید آیا شوهرت برای خوشنود ساختن شما مرتکب دزدی شده ؟ .

او جواب داد ، شبی که او مرتکب این جرم شد من اصلا خانه نبودم ومنزل عمه‌ام مهمان بودم ومن ازشوهر دزد بیزارم !

آگهی مزایده

دژبان پادگان مرکز یکدستگاه اتوبوس شماره ۳۵۴۳ بمشخصات زیررا (دوج باربری نمونه ۴۲ بااطاق ۲۵ نفری ظرفیت دو تن ۶ چرخ دارای سیك دفرنسیال شیشه های اطاق نوع معمولی سالم است باهفت حلقه لاستیك مستعمل حاضر بکار باشرائط مصرحه بفروش میرسد.

۱- پیشنهاد دهندگان بایستی پیشنهاد خودرا تاساعت اداری روز ۲۰ر۶ر۲۸ دریافت سرپرستی مهور که عنوان آن نوشته شده باشد(مربوط بمزایده یکدستگاه اتوبوس دژبان مرکز) بشعبه گشت دژبان مرکز تسلیم و رسید دریافت دارند.

۲- پیشنهاد دهنده بایستی مبلغ پنجهزارریال بنام ودیعه بصندوق دارائی آمادگاه تهران پرداخته رسید بنام ودیعه مزایده اتوبوس دژبان مرکز دریافت که درروز کمیسیون وقرائت پیشنهادات ارائه دهند.

۳- بپیشنهاداتیکه فاقد سپرده باشد ترتیب اثرداده نخواهدشد.

۴- پیشنهادات درساعت ۹صبح روز۲۱ر۶ر۲۸ باحضور کمیسیونی که نماینده اداره باربری و ناظر مالی دژبان مرکز نیزحضورخواهدداشت بازوقرائت خواهد شد.

۵- هر گاه برنده مناقصه ازخرید اتوبوس خودداری نماید مبلغ سپرده پرداختی بنفع دژبان مرکز منظورخواهد گردید .

۶- شعبه گشت دژبان مرکز در رد یاقبول پیشنهادات مختاراست.

۷- هزینه درج آگهی مزایده درجراید وهرنوع عوارض مالیاتی متعلق میگردد برعهده خریدارخواهد بود.

۸- حضورپیشنهاد دهندگان درجلسه اختیاری بوده وپیشنهاددهندگان میتوانند برای کسب اطلاع بیشتری بشعبه گشت دژبان مرکز مراجعه نمایند.

فرمانده دژبان پادگان مرکز- سرتیپ محمد دفتری

آ-۹۲۵۶ ۱-۲

بیماران مبتلا به :
نورآستنی - عدم تعادل اعصاب - بیخوابی وطپش قلب
پروفلورین ساخت پاریس را فراموش نکنید

آ-۶۸۹۵ ۸-۱۰

استخدام

پزشك وپزشکیار وداروساز باحقوق مناسب استخدام میشود
قبل ازظهرها به خیابان بهارستان شماره ۱۷۳ مراجعه نمایند

آ-۹۰۶۸ ۲-۵

مترجم انگلیسی استخدام میشود

جوانیکه آشنائی کامل بمکاتبات تجارتی بزبان انگلیسی وماشین نویسی لاتین داشته باشد برای بعداز ظهرها استخدام میشود . داوطلبین به تلفن ۹۸۷۶ مراجعه فرمایند آ-۹۰۴۰ ۲-۲

جعبه آبرنك پلیکان آلمانی

۱۲ رنك و ۷ رنك رسید

تجارتخانه کاشانی - چهارراه لاله‌زار اسلامبول تلفن ۶۲۲۴
« « بازار امین‌الملك ۶۳۰۱

آ-۸۶۴۴ ۴-۵

چینی گلسرخی آلمانی

فروشنده انحصاری درایران
آهنگر چهار راه کالج تلفن ۸۶۵۹
از ولایات سفارش قبول میشود

آ - ۸۹۸۵ ۲ - ۱۵

حجاج محترم

هنگام زیارت خانه خدا نزدیك شده و تا فرصت باقی است باید در فکر وسائل حرکت باشید

ایران ترانس

مؤسسه ایست که میتواند عزیمت و باز گشت شمارا بمکه و مدینه با بهترین و راحت ترین وسائل تضمین نماید.

کسانیکه سال گذشته با «ایران ترانس» بخانه خدا رفته اند ازما راضی وخرسند بوده‌اند

شماهم اگر میخواهید باراحتی وآسایش درموقع معین بمکه برسید باوسائل هوائی، دریائی، وزمینی ما مسافرت کنید

برای کسب هر گونه اطلاعات به «ایران ترانس» خیابان سوم اسفند کاشی ۱۷۰ تلفن ۹۶۷۰ مراجعه فرمائید

آ-۸۲۲۰ ۵-۵

گراکتور وکمباین و ماشین‌های کشاورزی کیس که ازحیث سادگی واستحکام در دنیا بی‌نظیر است دوماهه تحویل می‌شود : خیابان شاهرضا - مقابل لاله‌زار نو تلگرافی - باتماتقلیچ تلفن ۷۲۴۶ -

آ-۷۶۵۸ ۳-۶

تمبرهای باطله پستی

خودتان را ازروی پاکت بفاصله یك سانت پاره کنید و در یك سال ممکن است مقدارزیادی تمبرجمع آوری وبدون زحمت ودردسروجهی بدست آورید مثل اینست که برای بچه های خود صندوق ذخیره تهیه نموده باشید تجارتخانه هایش ازهمه میتوانید تمبرجمع آوری نموده و بطور انعام بیك کارمند تجارتخانه خود بنام تشویق بدهند یا اصولا جمع آوری تمبررا بآنهاوا گذار کنید.

مستخدمین دفاترووزارت خانهاهم ممکن است درسال مقادیرزیادی تمبرازباطلهائیکه درکارپه دفترووزارتخانه ریخته میشود جمع آوری و هر چند ماه یکمرتبه بیاورید وبفروشید وبی دردسرمبلغی وجه بگیرید.

جمع آوری تمبر برای هرفردی زیانش صفرومنفعتش بالای صفراست باضافه یکقلم کوچك صادرات کشوراست که بکشورطلا برمیگردد. سعی بکنید که تمبرسالم باشد که بیشتربول بگیرید.

تجارتخانه کاشانی - چهارراه لاله زار. اسلامبول تلفن ۶۲۲۴
« بازارامین‌الملك تلفن ۶۳۰۱

آ-۸۶۴۲ ۲-۳

آ-۸۱۷۲ -۱-

آگهی بیمارستان صلیب سرخ شوروی

ریاست بیمارستان صلیب سرخ شوروی در تهران باطلاع عموم میرساند که ازتاریخ ۱۰ شهریور ماه ۱۳۲۸ پذیرائی بیماران درپولی‌کلینیك صبحها از ساعت هشت ونیم تا دوازده و نیم وبعد از ظهرهااز ساعت ٤ تا ٦ خواهدبود.

بیمارستان دارای مطب های مشروحه زیرمیباشد : «بیماری های داخلی - جراحی - بیماریهای اعصاب وروحی - بیماریهای پوست وآمیزشی - گوش و حلق و بینی - دندانسازی - درمان با برق ونور - مکانوتراپی و ماساژ - درمان با آب و گل - رادیو تراپی وتشخیص رادیولوژیك» آزمایشگاه بیمارستان آزمایشهای بیوشیمیائی وسرولوژیك و متابولیسم بازال را انجام میدهد .

ریاست بیمارستان

آ-۸۹۹۸ ۳-۳

آسایشگاه دکتر رضائی

در نیاوران

مخصوص معالجه بیماریهای دماغ واعصاب
مطب شهر : خیابان شاهرضا نزدیك مجسمه فردوسی پذیرائی همه‌روزه عصرها .

آ-۹۰۵۷ ۲-۲

شرکت سهامی هواپیمائی ایران
بدینوسیله باطلاع
زائرین مکه معظمه
میرساند که
بلیت مسافرت بوسیله هواپیما های اینشرکت را در نقاط زیر خریداری فرمایید :
شرکت سهامی ایرانتور و نمایندگانش درتهران و شهرستانها
شرکت سهامی لوانتور و نمایندگانش درتهران و شهرستانها
دفتر فروش بلیت شرکت هواپیمائی ایران خیابان فردوسی
شرکت سهامی هواپیمائی ایران

آ-۸۸۹۰ ۲-۳

شناگران مصری موفق به شنا از دریای مانش شدند

لندن خبرگزاری فرانسه ـ شناگران مصری که بقصد شنا از دریای مانش از سواحل فرانسه حرکت کرده بودند موفق به رسیدن بسواحل انگلستان شدند ، فرانسویها قبلا درسال ۱۹۳۵ درعرض ۱۲ ساعت ۲۰ دقیقه این فاصله راطی کرده بودند و حال آنکه مصریها درمدت ۱۱ وساعت ویازده دقیقه این مسافت راطی نمودند.

آرژانتین تقاضا می کند تغییر مواد اساسنامه و منشور سازمان ملل متفق در دستور مذاکرات قرار گیرد

لیك ساکسس ـ دولت آرژانتین از «لی» دبیر کل سازمان ملل متفق تقاضا کرده است که موضوع تغییر مواد اساسنامه سازمان ملل متفق جزء دستور مذاکرات مجمع عمومی قرار گیرد

یوگواسلاوی مدعی است که شورویها به شورشیان یونان اسلحه داده اند

بلگراد ـ آسوشیتد پرس ـ امروز روزنامه «بوربا» ارگان دولت یوگسلاوی اظهارات ژنرال لچکوویچ رادرج کرده است درطی آن اشعار گردیده است اخیرا اسلحه های زیادی که در اختیار ارتش یونان قرار گرفته بوسیله دولت اتحاد جماهیر شوروی و بمنظور مبارزه بادولت یوگسلاوی بوده است

اعتراض یکی از افسران نیروی دریائی چین به دولت انگلستان

هنك کنك ـ آسوشیتدپرس ـ دیروز ایکسوانك کای افسر ارشد نیروی دریائی چین فرماندهان ناوگان جنگی انگلستان را متهم ساخت که هنگام محاصره کمونیست ها ازاسکورت کشتیهای بازرگانی خودداری کرده اند نمایندگان دولت انگلستان در هنك کنك رسما این اتهام را رد کرده اند. لوئیز چارلز ازطرف نماینده ی دولت انگلیس در هنك کنك اعلام نموده که اخیرا عده زیادی از ناوگان بازرگانی تحت حمایت کشتیهای جنگی انگلیسی وارد بندرشانکهای شده اند.

نیروهای انگلستان درمالایا خود را آماده برای مبارزه باراهزنان میکنند

کیلا ـ آسوشیتدپرس ـ فرمانده کل ناوگان انگلستان درخاورمیانه ژنرال سرجان هاراینك اعلام کرد که بزودی باید ارتش مقیم مالایا خود را آماده مبارزه باراهزنان وقطاع الطریق نمایند.

ژنرال نامبرده اخیرا از بازرسی مناطق تحت فرماندهی خود به شهر مراجعت کرده است.

دولت انگلستان پیشنهاد جدیدی راجع بمستعمرات ایتالیا تقدیم مجمع عمومی سازمان ملل متفق خواهد کرد

لندن ـ خبرگزاری فرانسه ـ ازمنابع موثق اطلاع رسیده است که هیئت نمایندگی دولت بریتانیا لایحه جدیدی راجع بمستعمرات سابق ایتالیا بمجمع عمومی آینده سازمان ملل متفق تقدیم خواهد کرد.

از افشای متن این لایحه تا کنون خودداری شده است سخنگوی رسمی وزارت خارجه انگلستان امروز صبح خبرمنتشره در (دیلی ترافیك) رامشعر براینکه طبق این لایحه باید سرپرستی انگلستان درلیبی تا ۵ سال ادامه پیدا کند نه تکذیب ونه تائید کرده است.

درمجلس سنای آمریکا به چیانکایشك سخت حمله کرده و میگویند که وی پولهای دولت ملی چین را ربوده است

واشنگتن ـ آسوشیتدپرس ـ سناتور تام کنالی نماینده ایالت تگزاس درسنا روز چهارشنبه طی نطق مؤثری ژنرالیسموس چیانکایشك رامورد انتقاد قرارداده واظهارداشت :

چیانکایشك ملت خودرا فریب داده وا کنون که درجزیره فورموز بسر می برد قریب ۱۳۸ میلیون دلارطلا همراه خود برده است درحالیکه این پول تراف متعلق بحکومت ملی چین است.

کنالی رئیس کمیته روابط خارجی سنای آمریکا بعلاوه اظهار داشت ژنرال چیانکایشك دیگرلیدر حکومت ملی چین نیست و هیچکس نمیداند اکنون مسئول حکومت غیر کمونیست چین کیست که ما بتوانیم باو کمك کنیم.

سونیاهنی با یك خلبان ازدواج میکند

نیویورك ـ آسوشیتدپرس ستاره معروف سینما (سونیاهنی) روز پانزدهم سپتامبر با (وین تروپ) خلبان معروف دریك نقطه نامعلوم عروسی خواهد کرد. این عروسی دوم سونیاهنی است وی چندی قبل از (دنیل ریدل) طلاق گرفت.

دفاع افریقای جنوبی

یوهانسبورك (خبرگزاری فرانسه) ـ وزیر دفاع افریقای جنوبی اظهارداشت که قرار است افریقای جنوبی مسئولیت دفاع سواحل خود را شخصا بعهده بگیرد و برای تامین این منظور یك نقشه چهارساله تنظیم خواهد شد و دردفاع هوائی و زمینی جدیدترین انواع اسلحه بکار برده خواهد شد.

تصور میرود دولت انگلیس چندناوشکن با شرائط مقرون بصرفه بدولت افریقای جنوبی واگذار کند تاآن دولت بتواند باطرز بهتری به تعلیم وتربیت نیروهای دریائی خود بپردازد.

امیر ادریس السنوسی میگوید که توانسته است موافقت انگلستان را برای استقلال لیبی جلب کند

بن غازی (پارس) ـ رادیوخاور نزدیك خبرمیدهد امیرادریس السنوسی پس ازمسافرت بانگلستان ومذاکره بارجال انگلیس دیروز به بن غازی بازگشت وازطرف اهالی مورداستقبال قرار گرفت.

امیرسنوسی درنطق مختصری که ایراد کرد اظهارداشت ازاینکه بانگلستان مسافرت کرده وبااخذ تماس بارجال انگلیسی ومذاکره باآن ها توانسته است وحدت سرزمین لیبی واستقلال آن را تامین کند بیش از اندازه خرسند است.

جیلیاند راهزن معروف ایتالیائی اعلامیه دیگری منتشر کرده است

پالرمو ـ خبرگزاری فرانسه ـ درنگی ازمشهورترین معابرمرکزی پالرمو آگهی های کوچکی بامضای «جیلیاند» راهزن معروف ایتالیائی بدیوارخانه ها ومغازه ها نصب شده بود.

دراین آگهی ها راهزن معروف خطاب بسربازان ایتالیائی کرده بآنها میگوید که برعلیه من اسلحه بکار نبرید زیرا برای نجات مادرم که درزندانست مبارزه میکنم.

این آگهی ها درنقاط دیگرشهر نیز پخش شده بود و پخش آنها بوسیلهٔ اتومبیل ناشناسی صورت گرفته بود این پیش آمد آرامش موقتی که درشهرپالرمو بوجود آمده بودمختل کرده است واهالی این شهر که خیال داشتند تدارك جشنی را که درآن بایستی ملکه زیبائی اروپا انتخاب شود فراهم نمایند ازاینکار منصرف شدند.

ازطرف دیگرخبری مشعر براینکه دادگاه الجزیره تصمیم گرفته دو راهزن سیسیلی را که ازافراد دسته «جیلیانه» بوده ویا آنجا پناهنده شده بود تسلیم دولت ایتالیا نماید تولید هیجان شدیدی درمردم کرده است انتظار میرود که از این دو راهزن اطلاعات مفیدی راجع به «جیلیاند» بدست آید.

گزارش اقتصادی هفتگی

بانگهلی ایران راجع به بازار تهران

بازار دراین هفته نیز فعالیتی نداشت ومعاملات بازرگانی بندرت انجام میشد.

بهای نیل سویس هرصندوق ۱۰۰۰۰ ریال ونیل فرانسه «فرانك کلور» ۸۷۰۰ ریال وقند هر کیلو درحدود ۱۱۰ ریال بود.

در بهای چای تغییری حاصل نشد چای شکسته کلکته هر کیلو ۱۷۰ ریال بارونی کلکته ۱۵۰ ریال بارونی سیلان از ۱۴۰ تا ۱۷۰ ریال در حدود مصرف معامله شد

مصنوعه قند هر کیلو ۲۲ ریال و شکر ۱۷ ریال بود

از آهن آلات تیر آهن جور هر کیلو ۹ ریال لوله سفید امریکائی ۲۳٫۵۰ ریال ورق موج ۲۴ ریال لبنی ۱۲ ریال وآهن فرد ۱۰ ریال خریداری داشت

بهای نخ تنزل کرد نخ ۲۰ سهام هر بقچه از ۴۰۵ ریال به ۳۹۰ ریال و ۱۰ سهام از ۳۶۰ ریال به ۳۵۰ ریال رسید.

معاملات شیشه نسبت هفته گذشته تغییری ننمود مظنه شیشه دومیلیمتری فرانسه ۶۸ ریال دومیلیمتری بلژیك ۷۲ ریال بود

معاملات پنبه درحدود هفته های قبل بود پنبهٔ فیلستانی هر کیلو از ۳۳ تا ۳۵ ریال (نقد ووعده) امریکائی از ۲۷ تا ۲۹ ریال بندر گزی ۳۲ ریال و بوی از ۲۵ تا ۲۷ ریال خرید و فروش شد.

بازار کاغذ بیرونق بود کاغذ روزنامهٔ ورقی هر کیلو ۱۲ ریال والوان ۶۰ گرمی ۲۰ ریال تحریر ۴ ورق سوئدی جور ۲۱ ریال خریداری داشت

معاملات قماش خیلی جریان نداشت چلوار بهشهر متری ۱۱٫۵۰ ریال چلوار امریکائی از ۱۱ تا ۱۲٫۵۰ ریال وانواع چیتهای بهشهر ۱۴ ریال وانواع چیتهای امریکائی از ۱۱ تا ۱۴ ریال انواع چیت های اروپائی از ۱۶ تا ۱۸ ریال پارچه های ابریشمی خارجه از ۵۰ تا ۱۰۰ ریال چالوس ۶۰ ریال در حدود مصرف معامله شد

روی منسوجات پشمی معاملاتی در حدود هفته گذشته صورت گرفت.

بازار چوب رونقی نداشت و معاملات عمده ای انجام نگردید.

داد وستد خواربار محکم بود گندم هرسیصد کیلو ۲۲۰۰ ریال و جو هر سیصد کیلو ۱۴۰۰ ریال و برنج هر کیلو از ۱۰ تا ۲۲ ریال و روغن هر کیلو از ۱۱۰ تا ۱۳۰ ریال خرید وفروش شد.

معاملات کالاهای صادراتی مانند هفته های گذشته ود پوست بود شیراز هرجفت ۳۰۰ ریال و قره گل شیراز ۲۰۰ ریال و سرخس مشهد کبود ۵۰۰ ریال ومشکی ۳۰۰ ریال پوست بزی هرجلد از ۲۰ تا ۳۰ ریال گوسفندی از ۲۱ تا ۳۲ ریال روده هررشته از ۱۲ تا ۲۲ ریال بمنظور صدور خریدار داشت.

روی فرش صادراتی معاملاتی با مظنه های هفته قبل انجام شد.

در بهای کتیرا تغییری حاصل نشد مظنه کتیرای مفتولی هر کیلو از ۷۵ ریال تا ۲۳۰ ریال (نمره بندی) و اره بر از ۲۴ تا ۱۲۰ ریال (نمره بندی) بود

معاملات دانه های روغنی جریانی نداشت مظنه کنجد هر کیلو ۱۰ ریال بزرك ۶ ریال کرچك ۶٫۵۰ ریال خشخاش ۸ ریال بود

بازار پشم رونقی نداشت ومعاملات عمده ای روی این کالا صورت نگرفت.

از خشکبار مغز بادام ۲۹ ریال وسبزه کالیفرنی جعبه ۱۲٫۵ کیلو ۱۱۵ ریال تیزابی جعبه ۱۲٫۵ کیلو ۹۲ ریال برگه (زردالو) کالیفرنی جعبه ۱۲٫۵ کیلو ۱۱۰ ریال و قیسی جعبه ۱۲٫۵ کیلو ۱۴۵ ریال بمنظور صدور خرید وفروش شد.

دادو ستد مسکوك طلا رواج بود. پهلوی دربازار آزاد ۷۵۰ ریال ژرژ ۸۰۰ ریال لیره ترك ۶۸۳ ریال ده مناتی هشتصدوبیست ریال معامله شد

بهای نواهینامه های اوزی بقرار زیر بود:

دلار ۴۱ ریال بود ۱۶۴ فرانك صادراتی ۹٫۴۵ ریال روپی ۱۲٫۳۰ ریال.

اطلاعات فوق راجع ببازار تهران ومظنه کالاها هیچگونه تعهد ومسئولیتی برای بانك ملی ایران ایجاب نمینماید

از آغوش زن او تا کنار جنازه

سرگذشت زن ومردی که آشفته ترین واسرار آمیزترین زندگانی هارا داشته اند از شنبه مرتب در جزء صدها مطالب بدیع و بی سابقه مجلهٔ بدیع امروز بخوانید آ-۹۶-۹

دعوت برای دوعروسی!؟

اولین مرتبه فیلم موزیکال کمدی سراسررقص وآوازشرقی که تا کنون نظیر آن دیده نشده در خیابان سپه جنب شرکت نفت برنامه سینما تاورزیبا است غفلت نفرمائید.

آ-۹۳۵۵ ۱-۲

مندرجات مجله آئین اسلام هر شماره، از شماره دیگر بهتر وخواندنی تر است

بامطالعه یك شماره مجله آئین اسلام، خواننده همیشگی آن خواهید شد

فردا «جمعه» حتما آئین اسلام را بخرید و استفاده نمائید

آ-۹۳۵۴

صبح شنبه درصدای وطن بخوانید وببینید

گفتگوی مربض و پرستار ، نفت شمال و نفت جنوب در مجلس پانزدهم ، شعر و انتخابات، قالیهای ایران وشاهزاده یونانی ، تاریخچه بحرین ازظهوراسلام تاامروز، آنمرددلقك مآب چه حقه ای جور کرد؟ ، بندر حیفا چه جور جائی است ؟ این زن خارجی بدست شیادان دزدیده شده بود ، نازنین روی قلمدوش حاج آقا، دورنمای آذربایجان ، تازه ترین اخبار سیاسی تهران اینها وده ها مقاله وعکس دیدنی و کاریکاتور های زیبا را صبح شنبه درصدای وطن بخوانید و ببینید .

آ-۹۳۹۵

آگهی

هیئت مدیره انجمن محلی بوستان وراه آهن بآقایان حاج عبدالله شارقی ودکتر عباس ریاضی استاد دانشگاه ودکتر محمود شروین اختیار تام میدهد که درخصوص انتخابات مجلس شورای ملی باانجمن های محلی دیگر تماس گرفته واخذ تصمیم نمایند رئیس هیئت مدیره دکتر نعیمی

آ-۹۳۴۱

انشاء الله مجلس دوره شانزدهم از نمایندگان شایسته وصالح تشکیل یابد

یگانه هدف وآرزوی بنده برای رفع تمام بدبختی ها و گرفتاریهای مردم این کشور درقدم اول توسعه زراعت و تهیه دارایست زیرا از شکم گرسنه طاعت نیاید.

برای نجات افراد کشورخویش ازفقر و گرسنگی وضعف وناتوانی قریب شش سال است بنوشتن کتابی بنام تبلیغات بهداشتی مشغول وابنك درهرف طبع است که انشاءالله بزودی درمعرض قضاوت افکار گذارده خواهد شد.

آنکه بهیچ حزب ودسته ای پیوسته فقط بحقیقت ورستی میخواهد نماینده حقیقی افکارعمومی باشد عیسی سادات انتظار میرود اهالی محترم تهران وحومه این نمایل را که پشتیبانی طرفداران راستی ودرستی بمنصه ظهوررسیده حمل برخدمتگذاری صادقانه نموده تشویق رمایند.

آ-۹۳۳۹

بسم الله الرحمن الرحیم

زوار محترم مکه معظمه

بزرگترین شرکتهای کشتیرانی مصری

شرکت بواخر بوسته الخدیویه

که مدت سی سال زوار محترم را از طریق بیروت ـ جده باآسایش کامل وکشتیهای لوکس بمکه معظمه مشرف نموده است امسال نیز با کشتی های سریعتر وراحت تر سرویس منظم خودرا دراختیار زائرین محترم گذارده وباغذاهای لذیذ ازمسافرین درجه ۱ و۲ پذیرائی مینماید.

سرویسهای مخصوص منظما تاآخر شهریورماه در اختیار زائرین بیت الله میباشد بلیط وجاوا ممکن است ازکلیه شرکتهای حمل ونقل ومسافرتی معروف تهیه نمائید.

برای کسب اطلاعات ازجزئیات امر وتهیه جا به

شرکت سهامی ایران اکسپرس ترانسپورت ایران

تهران خیابان سعدی شماره ۴۰۳ تلفن : ۴۶۶۹-۷۲۷۰ مراجعه فرمایند

آ-۹۳۵۶

تبریك باهالی محترم چهارمحال و بختیاری

انتخاب دانشمند فاضل ودوست محترم آقای سید کمال الدین نوربخش بسمت نماینده ی مجلس سنا از طرف اهالی شهر کرد موجب خوشوقتی و عموم اهالی چهارمحال و بختیاری تبریك میگویم.

آ-۹۷۸۵ دکتر شمس الدین جزایری

انتخاب جناب آقای سید کمال الدین نوربخش را بسمت نماینده ی مجلس سنا بعموم همشهریهای محترم شهر کردی بویژه جناب آقای دکتر جمال الدین نوربخش تبریك عرض وموفقیت ایشان را ازدرگاه احدیت خواستارم.

غلامحسین محمود پور ـ کارمندشهرداری شهرری

آ-۹۳۴۸

قابل توجه بنکداران قماش

یکباب حجره واقع در دالان اول سرای امیر واگذار میشود. طالبین بسرای حاجی رحیم خان شرکت طبسی مراجعه نمایند.

آ-۹۳۸۶

جلسه فوق العاده جمعیت مرکزی کرمانشاهیان

روزشنبه ۱۹ شهریورساعت شش بعدازظهردر محل روزنامه ستاره غرب (خیابان چراغ برق ـ کوچه برجیس) تشکیل میشود از عموم هم-شهریان محترم دعوت میشود دراین جلسه که برای امرمهمی تشکیل میگردد تشریف فرماشوند. ازطرف هیئت مدیره جمعیت دکتر کریم سنجابی

آ-۹۳۹۳

هنرستان موسیقی ملی

که اساسنامه آن بتصویب شورای عالی فرهنك رسیده است از اول مهر زیر نظر انجمن موسیقی ملی تاسیس میشود. شرط ورود بکلاس اول هنرستان داشتن کارنامه کلاس چهارم دبستان دوره هنرستان ۷ سال و ارزش گواهی نامه آن معادل پنجم متوسطه است . دفتر هنرستان از ۱۵ شهریور از ساعت ۹ تا ۱۲ صبح برای ثبت نام داوطلبان بازاست

رئیس هنرستان موسیقی ملی — روح الله خالقی

آ-۹۰۸۱ ۳-۳

جلسه کرمانشاهیان

روز شنبه ساعت شش جلسه فوق العاده جمعیت مرکزی کرمانشاهیان در محل روزنامه ستاره غرب (خیابان چراغ برق) تشکیل میشود.

فردا در محل اتحادیه مسلمین سخنرانی دائر است

فرداز ساعت دو ونیم صبح تا ظهردنباله سخنرانی هفته پیش بوسیله همان سخنران محترم درمحل اتحادیه مسلمین (واقع در خیابان خیام جنب کلانتری ۸) ادامه خواهد داشت ورود برای همه کس آزاد است.

درکانون دانشوران

روز جمعه هیجدهم شهریور ساعت ۶ ونیم بعداز ظهر در محل تابستانی انجمن دانشوران (قلهك ـ خیابان دولت ، کوچه خلعتبری) آقای علی اکبر دیهیم استاددانشگاه جنك ودانشکده افسری راجع به ـ (سربقای ایران ووطن پرستی ایرانیان) سخنرانی خواهند کرد و درپایان چند حلقه فیلم رنگین نشان داده میشود ـ ورود برای عموم آزاد است.

سخنرانی درکانون مهندسین

پیشرفت هائی که درفن نقشه برداری هوائی بخصوص دردوره جنك اخیر بعمل آمده است شایان توجه است ودر این موضوع ازطرف سرتیپ پرین که یکدوره طولانی دراین راه صرف کرده و دارای تجربه زیاد ونشریات متعدد است عصر دوشنبه ۲۱ شهریور ساعت شش بعداز ظهردر کانون مهندسین (خیابان سعدی کوچه دیبا) سخنرانی خواهند کرد.

کانون مهندسین ازعموم مهندسین وسایر علاقمندان دعوت میکند که درین سخنرانی که قطعا جالب توجه خواهد بود حضور بهمرسانند.

تقویم اطلاعات

۵ شنبه ۱۷ شهریور	۱۳۲۸
۱۴ ذیقعدة الحرام	۱۳۶۸
۸ سپتامبر	۱۹۴۹

اذان صبح ۹ ساعت و ۵۵ دقیقه
طلوع آفتاب ۱۱ ساعت ۲۷ دقیقه
ظهر ۶ ساعت و ۱۶ دقیقه

بهای اشتراك

تهران و شهرستان

سالیانه	۶ ماهه	۳ ماهه
۴۰۰	۲۱۰	۱۱۰

خارجه: ۶۰۰ ۳۶۰

بهای آگهی های صفحات داخلی سطری ۱۰ ریال

جای اداره خیابان خیام

عنوان تلگرافی : تهران اطلاعات

تلفن اداره ۴۶۲۴-۴۶۲۷-۵۵۷۹

منزل مدیر ۴۷۳۴

صاحب امتیاز و مدیر مسئول : عباس مسعودی

سردبیر : محمود مسعودی

برنامه سینماها

سینما	اسم فیلم	هنر پیشگان معروف	ناطق
البرز	ضیافت (رنگی)	استرویلیامز ـ ریکادومونتالبان	انگلیسی
ایران	خیابان درلفین	لاناترنر ـ وان هفلین	«
پارك	مسترجونس دیوانه	رداسکلتون ـ جانت بلیر	«
تهران	اشك و افتخار	ماشناس	عربی
دیانا	مسترجونس دیوانه	رداسکلتون ـ جانت بلیر	انگلیسی
رکس	سه تفنگدار	هاری بور	فرانسه
ری	سودان (رنگی)	ماریا مونتز ـ جون هال	انگلیسی
فریبستال	آفتاب خونین	جمس کاگنی ـ سیلویا سیدنی	«
مایاك	زن کبرا (رنگی)	ماریامونتز ـ جون هال	«
متروپل	مخمل ملی «رنگی»	میکیرونی ـ الیزابت تایلور	«
هما	قسمت دوم سریال نعلهای مروارید	رالف بیرد ـ لیل تالبوت	«

ابلاغ مراحم شاهانه بنامجو

درآخرین ساعت امروز اطلاع یافتیم که برحسب امرملوکانه این تلگراف راآقای هژیر وزیر دربارشاهنشاهی بمناسبت موفقیت آقای نامجو بهلند مخابره نموده‌اند :

آقای نامجو- وصول خبرموفقیت مجددشما خاطر خطیرملوکانه را قرین مسرت شاهانه نمود. همیشه سرفراز باشید .

وزیر دربار شاهنشاهی - هژیر

برای وصول مازاد غله در شهرستانها دیشب تصمیمات شدیدی اتخاذ گردید

غله مورداحتیاج نقاط کشور ازهرجهت تامین است

درجلسه دیشب هیئت‌وزیران قسمتی از مذاکرات درباره مطالب مربوط بغله بود بقرار اطلاع خصوصی که بدست آورده‌ایم آقای وزیر دارائی اقداماتی را که برای تامین‌غله مصرفی کشور بعمل‌آمده ومقادیری که درانبارهای دولتی موجود است باطلاع هیئت وزیران رساندند و تاکید شد که باورود گندمهائی که ازخارج‌خریداری شده‌غله مورداحتیاج نقاط کشور ازهرجهت تامین‌است وجای‌نگرانی نخواهدبود نظر باینکه بعضی ازمالکین شهرستانها برای فرار ازتحویل مازاد بفکر افتاده‌بودند کمیابی‌مصنوعی ایجاد کنندوانبنطور وانمودسازند که گندم درآن‌شهرستان موجودنیست و گویا بحران‌مصنوعی‌اخیرهمدان‌نیزازاین‌چاسرچشمه می گرفت آقای وزیر دارائی در جلسه دیشب هیئت وزیران این مطالب را مفصلا باطلاع دولت رساندند وپس از مذاکراتی که بعمل آمد تصمیم گرفته شد برای وصول مازاد غله نقاطی که تعهد سپرده اند اقدامات شدیدی بعمل آید و کسانی که با تشبث ببحران مصنوعی و انتشار اخبار دروغ بخواهند از تحویل مازاد تعهد شده شانه خالی کنند شدیدا تعقیب گردند و طبق قانون منع احتکار باآنها رفتار شود

این تصمیم هیئت وزیران از طرف وزارت دارائی باطلاع‌مامورین شهرستانها خواهدرسید وتاکیدخواهدشد که درمطالبه‌مازاد غله درنقاطیکه مازادموجود است کمال جدیت بعمل‌آید.

درهمدان‌هم چون معلوم‌شده‌بود جریان اخیر و کمیابی نان‌ساختگی وروی نظرهای شخصی بوده ازطرف وزارت دادگستری بدادستان‌همدان دستور داده‌شد قضیه‌رادقیقا رسیدگی‌وگزارش نمایند.

تصویب اساسنامه شرکت نفت ایران

شورای‌عالی سازمان برنامه ساعت ۹صبح امروز تحت ریاست آقای علی‌منصور (منصورالملک) تشکیل گردید وپس از مطالعات کامل اساسنامه شرکت‌سهامی نفت‌ایران بتصویب‌رسید.

دوکشتی حامل‌شکر وارد آبهای ساحلی‌شده‌اند

بقراریکه خبرنگار اداره ازخرمشهر تلگرافا اطلاع میدهد:

قرار بود کشتیهای «نیوفنوتناو» و «مارگو» که اولی حامل ۱۰۱۶۰ تن‌شکر ودومی حامل ۹۹۵۰ تن شکر است وارد آبهای ساحلی‌ایران شده‌اند روزشنبه باسکله بندرخرمشهر برای تخلیه‌پهلو بگیرند ولی‌اچون آب‌خرمشهر درمحل‌اسکله فعلا کم و کشتی‌های بزرگ نمیتوانند پهلو بگیرند ، لذا برطبق دستور وزارت دارائی کشتیهای مزبور ببندر بوشهر نزدیک خواهند شد .

یک کشتی برای‌رفع احتیاجات استان‌های کرمان، فارس وشهرستان یزد در اسکله بندر بوشهر تخلیه خواهد شد و کشتی دومی پس‌از اتمام تخلیه کشتی‌ایران‌وارد‌بندرشاهپورشده‌ودرآن‌جا تخلیه خواهد گردید.

حجاج فقط ازشرکتهائی باید بلیط بخرند که صلاحیت فنی آنها محرز باشد

درتائید خبری که درشماره دیروز درج کردیم امروز ازدفترنخست وزیری اطلاع میدهند که همانطور که‌در شماره دیروز روزنامه نوشته شده است‌حجاج‌میتوانند ازهرشرکت‌هواپیمائی که‌مایل باشند‌بلیط‌خریداری کنند ودر انتخاب هواپیما آزاد میباشند ولی برای آنکه‌هواپیماهای حامل حجاج ازهر لحاظ مستعد ومجهز باشد وبرای مسافرین اشکالی‌رخ ندهد اداره هواپیمائی کشوری بکلیه شرکتهای هواپیمائی اخطار خواهد کرد درظرف امروز وفردا قبلا وضع فنی هواپیما های خود را باطلاع اداره هواپیمائی برسانند وپس‌از احراز صلاحیت که ازطرف اداره هوا پیمائی اجازه رسمی صادر خواهد شد بلیط بفروشند .

هرشرکتی که‌بدون‌صلاحیت لواحی‌شده‌بلیط‌بفروشد‌بولی که گرفته‌ازاو مسترد خواهد شد وبلیطی که فروخته در اداره کذر نامه دارای اعتبار نخواهد بوداساسی‌شرکتهائی که حق فروش بلیط‌خواهند داشت‌پس‌از تعیین باطلاع‌عموم خواهد رسید .

حمل شکر از بندرشاهپور بنقاط مختلف کشور

ارسال شکر از بندر شاهپور بسوی شهرستانها ادامه دارد روز گذشته نیز ۸۲۰ تن‌از کشتی ایران تخلیه وتاکنون ۸۳۵۰ تن‌از کشتی مزبور تخلیه گردیده است از ۸۲۰ تن شکر بار گیری شده روز گذشته به شهرستانهای :

قزوین	۱۷۵ تن	قم	۲۴۳ تن	میانه	۲۰۹ تن
اهواز	۱۱۸ تن	اراک	۳۵ تن		

شکر ارسال گردیده ، و در تهران نیز ۱۹۶ تن تخلیه گردیده است فعلا در بندرشاهپور ۶۹ واگون بوزن ۱۲۵۸ تن بار گیری شده‌و امروز صبح بسوی‌تهران‌حرکت‌داده‌شده‌است ، با این ترتیب چنانچه فردا نیز مامورین مربوطه از کشتی محمولی تخلیه کنند ، میتوان گفت عمل تخلیه کشتی ایران تاشنبه پایان خواهد رفت‌وبلافاصله کشتی دیگرشکر که فعلا در بندر بوشهر متوقف است جایگزین این کشتی خواهدشد

افسران ایرانی برای تکمیل مطالعات باروپامیروند

بطوری که قبلا اطلاع دادیم عده‌ای از افسران ارتش درنظربود برای ادامه تحصیل وتکمیل مطالعات علمی وعملی خود در رشته های نظامی وآشنا شدن بپیشرفت‌های فنی وتاکتیکی سالهای اخیر عازم اروپا شوند ودرصنوف ورشته های مختلف مشغول مطالعه گردند

اینک یکدسته ازافسران اعزامی که از طرف ارتش انتخاب‌شده‌اند روز یکشنبه بیستم شهریور ساعت هفت صبح باهواپیمای ارتش‌از نوع داکوتا از فرودگاه مهرآباد بکشور فرانسه عزیمت‌خواهند نمود.

سرنشینان این هواپیما ازخلبان و مکانیسین ومسافرین‌عمومامایرانی هستند . این نخستین دفعه ای است که یک‌هواپیمای ارتش ایرانی بوسیله رانندگان ایرانی باروپا عزیمت می نماید .

اسامی افسران اعزامی بشرح زیراست :

۱- سرهنگ ستاد علی‌اکبر آذرین ۲- سرهنگ ستاد نصرالله مجلسی ۳- سرهنگ پیاده فریدون کوشش ۴- سرگرد سوار رضازاهدی ۵ - سرگرد توپخانه بابا مقدم تبریزی ۶- سرگرد توپخانه حسین قدسی ۷- سروان پیاده جعفر دیلمی ۸- سروان توپخانه نروال لیلائی ۹- ستوان یکم مهندس ناصر خاسی ۱۰ - ستوان یکم فنی جواد علیزاده ۱۱- سروان مهندس اسعدعلی مظفری ۱۲- سرهنگ هوائی سید محمد کمال ۱۳- سرهنگ هوائی نوربخت ۱۴ -ستوان یکم مخابرات یوسف صادری

بازگشت والاحضرت شهناز ووالاحضرت شهرام

والاحضرت شهناز پهلوی که برای گذراندن تعطیل تابستان باتفاق والاحضرت‌شهرام بتهران آمده‌بودند هفته آینده برای ادامه تحصیل بسویس باز گشت‌خواهند نمود

مساجدی که‌محل‌شعب فرعی خواهد بود دراین‌دوروزه تعیین میشود

بطوری که درشماره‌دیروز خبردادیم دیروز عصرسومین‌جلسه انجمن‌مرکزی نظارت‌انتخابات‌دوره شانزدهم‌مجلس با حضور آقایان فولادوند استاندار وناظر زاده معاون استانداری در عمارت فرمانداری طهران تشکیل شد همانطوریکه در شماره دیروز هم نوشتیم نظر باینکه مدارس در این چند روزه شروع بکار می کنندو ممکن است تشکیل شعب فرعی در مدارس موجب تاخیر شروع دروس شود وزارت فرهنگ این‌نکته را به استانداری‌طهران تذکر داده وانجمن نظارت درجلسه دیشب تصمیم گرفت اغلب شعب فرعی‌را در مساجد تشکیل دهد و برای آنکه در تعیین مساجد جمعیت محلات شهر رعایت گردد در رای دهندگان برای رفتن حوزه‌های فرعی مجبور نباشندمسافت‌طولانی‌راطی کنندقرارشدآقایان‌مهندس‌خسروهدایت و ضیاء طباطبائی باتفاق آقای ناظر زاده مساجد مناسب‌را تعیین وباطلاع انجمن برسانند تاپس‌از تصویب برای تشکیل حوزه ها اقدام شود جلسه آینده انجمن روز یکشنبه ساعت ۵ بعدازظهر تشکیل خواهد شد

اعلامیه وزارت بهداری برای مسافرین حج

وزارت بهداری طی اعلامیه‌ای مجددا باطلاع مسافرین حج رسانیده که بنا بامر دولت حجاج ایرانی باید قبل ازمسافرت ماسه های ضد آبله و ضد وبا تلقیح کنند وزارت بهداری برای‌انجام این منظورچهار بخش باین شرح تعیین کرده است :

۱ بیمارستان شفا واقع در خیابان ژاله ۲- درمانگاه دریفوس واقع درخیابان شهباز ۳- درمانگاه والاحضرت اشرف پهلوی واقع در خیابان مولوی (باغ فردوس) ۴ بیمارستان نجات واقع درخیابان سپه (چهار راه پهلوی) حجاج میتوانند تا تاریخ بیست و هشتم شهریور همه روزه بغیر از ایام تعطیل از ساعت هشت صبح تاظهر و ازساعت ۳تا۶ بعدازظهربه بخشهای مذکور مراجعه نمایندواشخاصیکه استطاعت مزاجی نداشته‌ویا نابالغ اند باید ازمراجعه خودداری کنند .

ضمنا حجاج و زوار ولایات در هر استان میتوانند ازتاریخ نوزدهم شهریورماه جاری به بهداری استان مربوطه مراجعه‌و گواهینامه تندرستی وتلقیح دریافت دارند زیرا درتهران بآنها گواهی تندرستی‌داده نخواهدشد.

هیئت مدیره بانک صنعتی

آقای‌مهندس الممالک غفاری عضو سابق هیئت مدیره بانک‌و آقای مهندس معظمی‌رئیس اداره‌بازرگانی و آقای‌مهندس‌ایروانی باسمت‌معاونت مدیر کل بانک هیئت‌مدیره بانک‌صنعتی‌و معدنی‌را تشکیل‌داده‌و کلیه امورمربوط ببانک‌زیر نظراین هیئت‌انجام‌میگردد

رئیس دبستان برمکی

آقای عبدالنبی صالحی مدیر دبستان نوفین از طرف‌وزارت‌فرهنگ بمدیریت دبستان برمکی‌منصوب‌شده است .

جلسه کمیسیون علمی یونسکو

پنجمین جلسه کمیسیون علمی یونسکوشب‌چهارشنبه‌شانزدهم‌شهریور ماه جاری تحت ریاست آقای وزیر امور خارجه و باحضورآقایان‌وزیر فرهنگ ومعاونین وزارت‌خانه های مزبوروعدهٔ ازاستادان‌دانشگاه‌تهران و همچنین‌نمایندگان باموزفرهنگی و معاون اداره کل تبلیغات تشکیل‌شدو راجع بمسائل فرهنگی وامورمربوط بسازمان یونسکو وتربیتی و علمی ملل متحد مذاکرات‌لازم بعمل‌آمد وتصمیمات‌مقتضی اتخاذ شد

برای نظارت در جمع آوری محصول

آقای نورالدین استوار مدیر کل‌املاک وخالصه‌جات برای نظارت درطرزجمع آوری‌ووصول تعهد مالکانه وخرید غله بامداد امروز بکرگان عزیمت کردند

درغیاب ایشان اداره کل املاک وخالصه‌جات مستقیما زیرنظر آقای بهنیا معاون وزارت دارائی انجام وظیفه خواهند کرد .

برای شرکت درمجمع عمومی سازمان‌ملل متحد

چون درماه آینده سازمان‌ملل متحد چهارمین جلسه‌مجمع عمومی‌خود راتشکیل خواهد داد لذا اخیرا از طرف دولت شاهنشاهی هیئت‌نمایندگان اعزامی ایران جهت شرکت در مجمع نامبرده تعیین وبزودی‌بطرف مامورت عزیمت خواهند کرد.

پایان انتخابات ملایر

طبق اطلاع واصله انتخابات ملایر که‌از چندروز پیش شروع‌شده بود دیروز غروب باخذ آراءخاتمه داد و قرائت آراء ما خوذه امروز شروع خواهد شد .

برنامه استقبال ازقهرمانان

چون روزیکشنبه بیستم‌شهریور ماه جاری قهرمانان ایران از مسابقه های جهانی در لاهه بتهران وارد میشوند بهمین مناسبت ازطرف انجمن‌ملی‌تربیت بدنی و پیشاهنگی ایران بمنظور استقبال برنامه‌ای باین‌شرح ترتیب داده‌اند .

روز بیستم شهریور ماه جاری ورزشکاران باشگاهها برای استقبال آماده خواهند شد و باکامیونهائیکه دراختیارانجمن‌قرار گرفته‌ورزشکاران با دسته‌های گل بمهر آباد حرکت خواهند کرد .

ضمنا پنج دستگاه‌جیپ که بانوار وحلقه‌های گل وکارت‌اسم آنهاتزئین شده برای قهرمانان اختصاص یافته است-خط‌سیر قهرمانان نیز بدین شرح تعیین‌شده است:

از مهر آباد تا فلکه شاه‌رضا مستقیما در طول خیابان‌شاهرضا تا مجسمه فردوسی -فردوسی تامیدان سپه- دور میدان سپه-خیابان‌سپه تا چهارراه حسن آباد ومستقیما تا مقابل دردوم دانشکده افسری-انجمن ملی تربیت بدنی- درتمام خط‌سیر بوسیله مامورین شهربانی ودژبانی انتظامات برقرار خواهدبود

ضمنا درتمام خط سیر بوسیله بلندگو شرح‌موفقیت قهرمانان برای اطلاع عموم اعلام میشود .

مستشار سفارت ایران درهلند

آقای حسین زمان زاده شهریار ازطرف وزارت امور خارجه بسمت مستشاری سفارت شاهنشاهی ایران‌در لاهه منصوب‌شده‌اند

دبیر دوم‌سفارت کبرای‌فرانسه

آقای فردریک‌ماکس بسمت‌دبیر دوم سفارت کبرای فرانسه درتهران منصوب و درماه اکتبر بتهران‌وارد خواهد گردید .

تقاضای شرکت سهامی نساجی کاشان

چون‌شرکت سهامی نساجی کاشان از سازمان برنامه تقاضای مساعدت‌نموده بود لذا موضوع در کمیسیونی که با حضور نمایندگان شرکت مزبور در سازمان برنامه تشکیل گردید مورد مذاکره قرار گرفت و چون اصولا باین تقاضا موافقت حاصل‌شد مقرر گردید ابتدا نماینده‌ای از طرف سازمان برنامه برای مطالعات فنی بکاشان اعزام شود تاپس‌از دریافت گزارش مامور اعزامی وطبق‌مقرراتی که برای این موارد وضع خواهد شد نسبت بتقاضای‌شرکت اقدام‌شود

پزشک کاروان حج

آقای‌دکتر مهدی سلیمی نژاد معاون سازمان‌مشترک بهداشت کودکان‌ومادران وزارت بهداری وشیروخورشید سرخ بسمت پزشک کاروان‌حج منصوب‌شدند که باهیئت‌سرپرستی برای‌حفظ‌بهداشت حجاج ایرانی ودرمان بیماران آنها بمکه معظمه مشرف شوند.

حائزین اکثریت انتخابات‌سنا در شهرستانها

اهواز۱۶-امروزصبح جلسه انجمن مرکزی‌انتخابات باحضور آقایان ظفر ایلخان‌همراز‌سجادی فرهودی‌سلطانی موثر ناصری شجاع در محل‌دانشسرا تشکیل گردیده وچون آقای فرماندار بعلت کسالت‌حاضرنشده‌و آقای‌دادستان نیز حضور نداشت لذا جلسه ساعت ۵ بعدازظهرروزپنجشنبه موکول گردید.

قوچان۱۷- انتخابات‌سناخاتمه یافت آقایان شیخ محمد تقی رئیسی مجتهد قوچانی و سید محمد مشکوه «بیرجندی» حائزاکثریت‌شناخته‌شدند

مشهد۱۷-انتخابات سنا خاتمه یافت آقایان حسن لقائی مؤید ثابتی مسعودی خراسانی.تقی مدرس . سید احمدتدین.معتمدالممالک‌رادحائزاکثریت شناخته شدند.

کرمانشاه-انتخابات‌سناخاتمه یافت آقای بدیع‌الزمان فروزانفر حائز اکثریت شدند .

انتخابات سنا

نتیجه استخراج آراء

شعب خاتمه یافته تاظهر امروز ۲۶ شعبه

بشرح زیر می‌باشند :

۳-۶-۷-۱۰-۱۱-۱۳-۱۵-۱۷-۱۹-۲۰-۲۱-۲۲-۲۳-۲۴-۲۵-۲۶-۲۷-۲۸-۳۰-۳۱-۳۲-۳۳-۳۴-۳۵-۳۶-۴۰

دربقیه شعب چهل‌گانه آقایان اعضاء انجمن بامراقبت‌کاملی که از طرف ایشان واعضای انجمن مرکزی می‌شود مشغول قرائت آراء می - باشند در بعضی‌شعب که آراء زیادی اخذ شده بود برای تسریع درقرائت آن‌شعب‌فرعی مرکب از شعب۱ - ۲ -۸ -۹- ۱۴ - ۱۶ چند روز است تشکیل شده است تا در نتیجه زودتر قرائت آراء پایان پذیرد ولی نکته قابل توجه این است که دربعضی از شعب هنوز آراء زیادی تاحدود چهارصد وششصد رای باقی‌است من‌جمله شعبه ۹ دبستان قریب بااینکه شعبه فرعی برای‌آن تشکیل شده‌است تا کنون بیش‌ازپانصد رای قرائت شده دارند که انجمن مرکزی تصمیم دارد روزشنبه شعبه‌فرعی دیگری برای شعباتی که آراء آنها زیاد است و ممکن است تا غروب شنبه تمام‌نشود تشکیل‌دهد

بااین ترتیب تصور میرود روزشنبه قرائت‌کلیه آراء خاتمه پذیرد وتا غروب دیروز جمعا درکلیه شعب اصلی وفرعی ۱۳۰۰۳ رای قرائت شده که حائزین اکثریت بشرح زیرمی‌باشند :

حائزین اکثریت از۱۳۰۰۳ رای قرائت شده تادیشب

۱	آقای دکتر مصدق	۷۱۷۰	
۲	« دکتر متین‌دفتری	۷۱۱۲	
۳	« حکیم‌الملک	۶۷۸۲	
۴	« نجم‌الملک	۵۱۹۵	
۵	« عباس مسعودی	۴۶۹۳	
۶	« امام‌جمعه	۴۴۹۳	
۷	« تقی‌زاده	۴۴۷۰	
۸	« سروری	۴۲۴۸	
۹	« دکتر محمود حسابی	۳۷۸۳	
۱۰	« الهیار صالح	۳۵۶۴	
۱۱	« مورخ‌الدوله سپهر	۳۳۳۶	
۱۲	« سیدعلی بهبهانی	۳۲۱۵	
۱۳	« ملک مدنی	۲۱۴۰	
۱۴	« محمود دریمان	۳۱۳۹	
۱۵	« نیک‌پور	۳۰۸۱	
۱۶	« حاج‌سیدابوالقاسم کاشانی	۳۰۸۰	
۱۷	« نظام‌مافی	۳۰۲۷	
۱۸	« منصورالملک	۲۷۳۱	
۱۹	« محمدرضاتهرانچی	۲۶۳۰	
۲۰	« دکتر لقمان‌الملک	۲۵۹۲	
۲۱	« حائری‌زاده	۲۵۲۶	
۲۲	« جواد بوشهری	۲۵۶۰	
۲۳	« سهام‌السلطان بیات	۲۵۵۹	
۲۴	« شیخ‌العراقین بیات	۲۵۱۹	
۲۵	« دکتر علی‌سیاسی	۲۴۷۰	
۲۶	« فروزانفر	۲۴۲۹	
۲۷	« عمیدی نوری	۲۳۴۶	
۲۸	« ذکاء‌الدوله غفاری	۲۱۴۹	
۲۹	« علی دیلمی	۲۱۲۱	
۳۰	« دکتر صدیق	۲۰۹۷	
۳۱	« مهدی نمازی	۲۰۵۷	
۳۲	« دکتر رضا زاده شفق	۲۰۵۳	
۳۳	« دکتر علی‌اکبر سیاسی	۲۰۰۲	
۳۴	« فیروزآبادی	۲۰۰۰	
۳۵	« ابراهیم خواجه نوری	۱۹۹۷	
۳۶	« حسین نقوی	۱۹۷۴	
۳۷	« دکتر خلعت‌بری	۱۹۲۶	
۳۸	« عبدالمهدی طباطبائی	۱۹۲۴	
۳۹	« یمین اسفندیاری	۱۹۱۴	
۴۰	« عدل‌الملک‌دادگر	۱۹۰۵	
۴۱	فرهودی	۱۸۸۹	
۴۲	حسین علاء	۱۸۸۹	
۴۳	علی‌اویسی	۱۸۳۲	
۴۴	ابوالفضل لسانی	۱۸۰۶	
۴۵	سیف‌الله نواب	۱۷۷۲	
۴۶	ادیب‌السلطنه سمیعی	۱۶۵۰	
۴۷	تدین	۱۶۰۰	
۴۸	اورنگ	۱۵۸۲	
۴۹	« دکتر علی امینی	۱۵۶۰	
۵۰	« سیدمحمدصادق‌طباطبائی	۱۵۵۹	
۵۱	« دکتر ملک‌زاده	۱۴۹۶	
۵۲	« رکن‌الملک صدری	۱۴۸۶	
۵۳	« نصرالملک هدایت	۱۴۵۰	
۵۴	« مخبر فرهمند	۱۳۸۶	
۵۵	« امیرعلائی	۱۳۷۹	
۵۶	« دکتر آصف تاج‌بخش	۱۳۴۴	
۵۷	« احمدحسین عدل	۱۳۰۵	
۵۸	« صادق سرمد	۱۲۹۹	
۵۹	« محسن مهدوی	۱۱۶۹	
۶۰	« سیداحمد امامی	۱۲۶۱	
۶۱	« سرلشکرضرابی	۱۲۵۷	
۶۲	« سرلشکرضرغامی	۱۲۵۷	
۶۳	« دکتر بقائی	۱۲۴۴	
۶۴	« مجیرالدوله هدایت	۱۲۴۲	
۶۵	« دکتر شایگان	۱۲۴۱	
۶۶	« ابوالقاسم امینی	۱۲۴۰	
۶۷	« احمد آرامش	۱۲۱۹	
۶۸	« دکتر شیخ	۱۱۹۳	
۶۹	« سرلشکر مطوعی	۱۱۵۲	
۷۰	« قائم‌مقام‌الملک رفیع	۳۱۴۲	
۷۱	« دکتر امیراعلم	۱۱۳۷	
۷۲	« ضیاءالملک فرمند	۱۱۱۳	
۷۳	« سیدضیاءالدین طباطبائی	۱۱۳۶	
۷۴	« دکتر شادمان	۱۱۱۲	
۷۵	« مسعود معاضد	۱۰۸۵	
۷۶	« سیدجلال‌الدین تهرانی	۱۰۷۴	
۷۷	« سردار فاخر حکمت	۱۰۶۱	
۷۸	« احمدشریعت‌زاده	۱۰۴۴	
۷۹	« حسین مکی	۱۰۲۵	
۸۰	« علی دشتی	۱۰۲۳	
۸۱	« احمد اشتری	۱۰۲۱	
۸۲	« محمد حسابی	۹۹۷	
۸۳	« دبیراعظم بهرامی	۹۹۱	
۸۴	« نصرالدوله اعتمادی	۹۳۰	
۸۵	« محمود سرشار	۸۶۸	
۸۶	« معقانی	۸۶۴	
۸۷	امیر اسدالله عامری	۸۶۲	
۸۸	« محمود جم	۸۶۱	
۸۹	« سرلشکر مجید فیروز	۸۴۷	
۹۰	« شیخ محمد سنگلجی	۸۰۹	
۹۱	« دکتر مشرف نفیسی	۸۰۳	
۹۲	« دکتر نخعی	۸۰۲	
۹۳	« علی معتمدی	۷۸۱	
۹۴	« منصورالسلطنه عدل	۷۷۵	
۹۵	« نبیل‌سمیعی	۷۵۹	
۹۶	« مسعود کیهان	۷۵۷	
۹۷	« احمد جدلی	۷۳۶	
۹۸	« محمدحسین‌میرزاجهانبانی	۷۲۶	
۹۹	« اعتبارالدوله	۷۲۲	
۱۰۰	« دکتر جهانشاه صالح	۷۲۲	
۱۰۱	« عمادالسلطنه فاطمی	۷۲۱	
۱۰۲	« یوسف مشار	۷۱۱	
۱۰۳	« شاهرودی	۷۰۶	
۱۰۴	« حکیم‌الدوله	۷۲۵	
۱۰۵	« عمادالدین سزاوار	۶۸۶	
۱۰۶	« مخبرالسلطنه هدایت	۶۸۳	
۱۰۷	« قوام‌السلطنه	۶۶۴	
۱۰۸	« دکتر جلال عبده	۶۵۵	
۱۰۹	« اردلان	۶۵۳	
۱۱۰	« مستشارالدوله صادق	۶۴۷	
۱۱۱	« جمال اخوی	۶۴۳	
۱۱۲	« همراز	۶۴۱	
۱۱۳	« هژیر	۶۴۰	
۱۱۴	« سیدهاشم وکیل	۶۴۰	
۱۱۵	« ملک‌الشعراء بهار	۶۱۹	
۱۱۶	« زرین کفش	۶۱۴	
۱۱۷	« صادق وثیقی	۶۰۴	
۱۱۸	« جواد عامری	۷۳۷	
۱۱۹	« سرلشکر شفائی	۵۸۹	
۱۲۰	« قوام‌الملک شیرازی	۵۸۰	
۱۲۱	« دکتر معظمی	۵۷۹	
۱۲۲	« شیخ‌الاسلام ملایری	۵۶۵	
۱۲۳	« حسن‌ابر	۵۵۰	
۱۲۴	« دکتر محمود مشاور	۵۴۲	
۱۲۵	« سپهبدی	۵۴۱	
۱۲۶	« امیرحسین ایلخان	۵۳۹	
۱۲۷	« ابراهیم زند	۵۳۲	
۱۲۸	« دکتر سنجابی	۵۲۹	
۱۲۹	« شکرالله صفوی	۵۲۸	
۱۳۰	« سیدمحمد مشکوة	۵۰۷	
۱۳۱	عباس اقبال	۵۳۳	
۱۳۲	تقی برزین	۴۹۳	
۱۳۳	دکتر محسن نصر	۴۸۴	
۱۳۴	عیسی سلطانی	۴۸۰	
۱۳۵	ارسلان خلعت‌بری	۴۸۰	
۱۳۶	دکتر علی‌اکبر اعتماد	۴۸۰	
۱۳۷	مظفر اعلم	۴۷۸	
۱۳۸	صلاح‌الملک صلاحی	۴۷۲	
۱۳۹	عبدالقدیر آزاد	۴۶۶	
۱۴۰	نقیب زاده مشایخ	۴۶۳	
۱۴۱	شهاب‌الدوله	۴۶۰	

حوادث شهری

مهدی پریروز در اثر انفجار گلوله توپ مجروح شد و امروز فوت کرد

پریروز یک‌پسر پانزده‌ساله بنام مهدی در تپه های اطراف اقدسیه موقعیکه گوسفندان خودرامیچرانده دراثر انفجار گلوله توپ مجروح می‌شود، جریان ازاینقرار است:

پدر مهدی کارمند آسایشگاه شاه آباد است و مسکن آنها هم درشاه آباد می‌باشد.

چون پدر کارمند دولت است ونمیتواند گوسفندان خودرابچرابرد لذا انجام این وظیفه رابمهدی پسر پانزده ساله خود محول کرده‌است.

پریروز یعنی روزسه شنبه صبح زود مطابق معمول مهدی از خواب برمیخیزد وپس ازآنکه گوسفندان را از آغل بیرون‌می‌آورد بکوه‌میرود

نزدیک ساعت ده از ارتفاعات شاه‌آباد گذشته و باقدسیه میرسد

چون چند کیلومتری پیاده‌روی کرده بود برای رفع خستگی گوسفندان‌را بحال خود می گذارد و روی‌سنگی‌می نشیند یکدفعه درنزدیکی خود چشمش بیک‌جسم فلزی که شبیه کله‌قند بوده می‌افتد و بتصور آنکه شیئی‌قابل اهمیتی‌است آنرا برداشته وزیرورو میکند .

در موقعیکه آنرا بررسی می کرده تا ببیند چیست ناگهان جسم فلزی ازدستش‌رهاشده و بزمین‌می‌افتد و بلافاصله باصدای مهیبی منفجرشده ومهدی‌را نقش برزمین میکند

یکی دونفر که در آن نزدیکی بوده‌اند‌دراثرصدای انفجار بمحل‌حادثه میروند ومهدی‌را که بیهوش شده بوده روی‌زمین مشاهده میکنند .

پس‌ازتحقیق معلوم میشود جسم فلزی یک‌گلوله توپ عمل‌نشده‌بوده است که مهدی دراثرعدم‌اطلاع آنرا برداشته‌ودرنتیجه‌انداختن بروی‌زمین گلوله منفجرشده است

اهالی مجروح را بخانه پدرش میبرند‌وازآنجابرای‌معالجه ببیمارستان شفا منتقل میشود .

دربیمارستان برای بیرون‌آوردن قطعات نئز که‌دربدن مهدی بجامانده بوده او راعمل میکنند ولی‌درنتیجه خون‌ریزی زیاد وصدمه شدیدی که قطعات فلزبار وارد آورده بوده امروزفوت میکند .

آقای رضوی پزشک قانونی به اتفاق آقای بازپرس‌شعبه ۲۰ در بیمارستان حضوریافته . پروانه دفن جسد را پس ازمعاینه صادر کردند.

هردوپای متوفی دراثراصابت قطعات فلز بسختی مجروح شده و شکمش‌نیز بعلت برخورد باخورده‌های فلزدریکی‌دوجا سوراخ گردیده بود.

کسانیکه درتعقیب‌قضیه دیروز دستگیرشده‌اند

دیروز باطلاع خوانندگان‌رساندیم که درخیابان پهلوی در اثر زد و خورد، چهارنفردزد باعده‌ای‌ازپاسبان هایکی ازسارقین مقتول ویکنفر هم دستگیرودونفرمتواری شده‌اند.

امروزاطلاع یافته‌ایم که دراثر تحقیقات ۲۴ساعت اخیر هویت دزد مقتول معلوم شده است. نام‌اولین‌ایکه مقدم بوده که پیشینه دزدی‌هم داشته است

علی محمد راننده تاکسی‌شماره ۲۲۸۸ومصطفی پسرحسین نیز که با سارقین همدست بوده اند دستگیر شده‌اند. بعلاوه باتواری آوانسیان هم که خواهردزد بوده‌دستگیرشده‌و چون مورد سوء ظن‌واقع‌شد توقیف شده‌است. لازم است‌تذکر‌داده شود که دزدان‌آسوری نبوده‌اند.

روزنامه فردا

فردا منتشر میشود

دکتر علی سیاسی

وکیل پایه یک دادگستری تا اخطار ثانوی از دوستان ومراجعه کنندگان همه‌روزه ازساعت ۶ تا ۸ بعدازظهر پذیرائی مینماید

نشانی - نزدیک میدان فردوسی خیابان فرصت تلفن ۳۶۲۰

آ-۹۳۱۸ -۲-

دکتر عبدالحسین طباطبائی

متخصص بیماریهای گوش - گلو - بینی

چهارراه حسن‌آباد جنب‌داروخانه صداقت پذیرائی ۴ الی ۸

آ-۹۱۱۷ -۲-

قابل توجه انجمن نظارت انتخابات سنا

آرائی که بنام آقای احمد آرامش و آرامش مطابق است متعلق بجناب آقای احمد آرامش وزیرکار سابق میباشد

آ-۹۳۷۸ حبیب‌الله حائری مسئول کارکنان باداری کشور