اطلاعات

سال پانزدهم - شماره ۴۵۱۱ | سه شنبه دوم اردیبهشت ماه ۱۳۲۰ | تک شماره ۵۰ دینار

نگارش آقای محمدعلی ملك
نماینده اداره در همدان

همدان

نگارنده درمسافرت سال گذشته یادداشت هائی پیرامون قدمت همدان و آثار تاریخی آن شهرستان منتشر ساخت.

اینك ازمرخصی این سال استفاده بنگارش اصلاحات وتحولات فرهنگی سال اخیر می پردازد - مطالبی را که راجع بترقیات کشاورزی و صنعتی نگاشته میشود دنباله یادداشت های سال پیش وبمنزله تکمیل آن مطالب است.

یکی از اقدامات برجسته سال گذشته موضوع سرشماری است. جمعیت همدان پس ازقانون سرشماری بیش ازآماری بود که حدس زده میشد.

طبق سرشماری ۲۱ دی ماه ۱۳۱۹ که تا شعاع ٦ کیلومتر انجام یافت تعداد جمعیت شهر ۵۱۷۵۷ نفر مرد و ۵۲۱۱۷ نفر زن ومجموعا ۱۰۳۸۷٤ تن و(۲۲٤۵۳)خانوار بوده است.

دیگر ازاقدامات مهمی که در پرتو مجاهدت آقای فرماندار انجام یافت سازمان جمعیت های شیر وخورشیدسرخ است - شعبه این مجمع در سال گذشته تشکیل یافت ومردم را بکارمندی جمعیت تشویق نمود - عده‌ای نیز از دل وجان تعهد کارمندی جمعیت وتادیه وجه نقدی را نمودند.

درسال ۱۳۱۹ بنابر تصویب مرکز شعبه بانك رهنی تشکیل یافت این بانك در عمران وآبادانی شهرستان همدان تاثیر شایانی دارد وبهترین وسیله عمران وبنیان ساختمان های این شهرستان است چه مردم میتوانند با سود کم واستهلاك قرضه خود باقساط ساختمان های نوینی بنیان نهند.

هوای همدان -زمستانهای همدان درسختی ودشواری معروف است - در چند سال پیش برف ۷۰ سانتیمتری دیده شد ولی سال گذشته بخلاف سالهای قبل هوای زمستان بی نهایت ملایم ومعتدل بود- همدان منطقه‌ای ییلاقی است - هوای بهار این شهرستان خنك وتابستانش لطیف است - هنگامی که ازدره مرادبیك و عباس آباد میگذرید سرمست لطف هوا وزیبائی مناظر و تجلیات فریبنده طبیعت میگردید ، دراین مناطق ییلاقی میوه زیاد وارزان است.

وبراستی اگر مهمانخانه های باشکوهی در این دره‌های دل انگیز بنیان می یافت برشماره مسافرین این شهرستان افزوده میگردید - برای ساختمان آسایشگاههائی در نقاط ییلاقی همدان تشویقهائی بعمل آمده است- و امید میرود که این ساختمانها آغاز گردد - اصلاح ومرمت راههای فرعی در دست اقدام است - تابستانها مردم بگردشگاهها میروند معمولا شبهای جمعه دسته بدسته بکوه الوند مسافرت میکنند - این کوه ازجبال مرتفع ایران است ودرجنوب غربی شهر قرار گرفته است قله آن باسطح دریا ۳۹۱٤ متر ارتفاع دارد راه صعود بدین کوه از دره عباس آباد است وبالای کنج نامه واقع شده است.

کنج نامه از نقاطی است که دارای آثار تاریخی است ودر آن کتیبه های چند دیده می شود که دردل کوه جای دارد- وبپارسی قدیم وعیلامی وآشوری نوشته شده است بند های اول و دوم کتیبه داریوش وبند دوم کتیبه خشایارشاه دراین کتیبه‌ها دیده میشود.

صعود بفراز الوند مشکل ودشوار نیست وهر کس باسانی این مسیر را انجام تواند داد.

همدان از شهرهای مرتفع میباشد و ارتفاعش ازسطح دریا زیاد است وبهمین مناسبت ارتفاع قله الوند با شهر بیش از ۱۷۰۰ یا دوهزار متر نیست - این ارتفاع بتدریج کاسته میشود وشیبهای تند وسخت آن نزدیك بقله است الوند را از عباس آباد بهفت تخت قسمت کرده‌اند شیبی که در دامنه تخت اول دیده میشود تندتر از بخشهای دوم وسوم است بالای هرشیب بقسمت مسطحی میرسد که بدین مناسبت نام تخت بدان داده‌اند.

تخت پنجم معروف بمیدان میشان در بالای کنجنامه واقع است ومحل زندگی یك عده چادرنشینان ایلات میباشد که تنها باحشم خود بدانجا میایند واین نقطه متناسب با چراگاه است وهمیشه سبزه‌های نورسته‌ای در آنجا خواهید یافت از این نقطه ببعد صعود بسوی قله دشوار است در زیر قله الوند که صعود آن خالی ازاشکال نیست مقبره‌ای وجود دارد که باروند بن سام بن نوح نبی نسبت میدهند.

یکی از نقاطی که کوه گردان بدانسوی میشوند بخچال حضرت صاحب است. این یخچال در انتهای دره مرادبیك و کوههای آنجا واقع شده است هوای این منطقه کوهستانی ودرلطافت وطراوت معروف است.

کوههای این ناحیه هیچگاه از برف تهی نگردیده است و همیشه ذخیره‌های سال گذشته را با برف نو نگاه میدارد مردم شهر درهوای گرم تابستان از این یخها استفاده میکنند- پس از پیمودن مسافتی در باغستانهای دره مراد بیك برودخانه‌ای میرسید این رودخانه از برفهای یخچال معروف حضرت صاحب سرچشمه میگیرد و تمام باغستانهای دره مراد بیك راشاداب میکند.

دراین نقطه گلهای خوشبو یافت میشود این شکوفه‌ها تنها دربهاران پدید میایند در پایان تابستان هم گلهای شادابی درچشمه سارها دیده میشود این گلها حسرت نامیده میشوند کشاورز سالخوردی در وجه تسمیه این گل چنین میگفت - این گل کوچك و زرد را از این جهت گل حسرت میگویند که در غیر موقع روئیده و گل داده است.

عمران وآبادی - راهسازی

وقتی باصلاحات شگرفی که در تمام کشور انجام شده متوجه شویم ناگزیر در خود حق شناسی وسروری احساس میکنیم ودر پیشگاه موجد این ترقیات سرتکریم وتعظیم فرود میاوریم.

قانون عمران وآبادی واجرای این قانون در ردیف اصلاحات این دوره درخشنده است در تمام شهرستانها - بخشها - دهستانها جنبش وفعالیتی پدید آمده است - قانون عمران و آبادی درشهرستان همدان انجام یافته است.

چند نفر از مالکین مهم بویژه آقایان حسینقلی نظام قراگزلو وحسنعلی فرمند مساعدت های شایانی برعایا نموده واز هیچگونه تشویقی نسبت بکشاورزان خودداری نکرده‌اند.

اینك عملیات دوساله ۳۱۸-۳۱۹ را بطور اختصار می نگاریم:

درسال ۳۱۸ علاوه بر اینکه در بخش رزن ۲۸۱۱٫۵۰ ریال دوای رایگان به بیماران داده شد راههای قراء اطراف خمایگان اصلاح گردیده است - راه ورقستان تسطیح شده است - ازدهستان های ایلانلو سه کیلومتر واز ورقستان دو کیلومتر بعرض سه متر براه شوسه جاده کشی شده است - ازوفس عاشقلو بدهستانهای اطراف نیز راهسازی شده است چغندر کاری وغرس اشجار و اصلاح نژاد دامها پیشرفت کاملی کرده است- باغستانهای اصلاح شده به ٤٤ هکتار بالغ گردیده است در ده هکتار زمین چهار هزار درخت کاشته شده است قنوات را تعمیر ولاروب نموده‌اند

قرار است ازسال ۳۱۸ تا سال ۳۲۳ سالی ده گوسفند قراکل مرینوس و ۱۵۰ راس میش وبزبرای اصلاح دامهای بخش خریداری ونگاهداری شود.

راهسازی که در بخش کبود راهك شده ٦٦۲۱۰ متر است هزینه‌ای که برای تعمیر ۱٦ رشته قنات شده ٦٦۰۲۰ ریال است در حدود ۸ هکتار تاکستان احداث گردیده است و ۹۲٤٤۰۰ درختکاری شده است: شماره مردابهای خشك شده چهار است

در جیحون آباد بطول هزار متر وعرض چهار متر زهکشی شده است ودر ۱۲ دهستان درختهای سردسیری غرس شده است

راهسازی دردهستان های بخش اسدآباد ۱۱۱ کیلومتر است وچهار پل نوساز دراین منطقه بنیان یافته است- شماره قنوات تازه ۸ رشته است.

قریب یك میلیون اشجار تازه و قلمه های بید دراین بخش غرس گردیده است بر دامهای بخش تقریبا صدی بیست افزوده شده است - دربخش سیمینه رود تاپایان سال ۳۱۸ ۲۲ هزار ریال دوای رایگان بیماران داده شده است. هزینه راهسازی این بخش ۲۰۵۸۵ ریال است عملیات عمرانی ۳۱۹ دربخشهای تابعه ودهستانها بشرح ذیل است:

دربخش رزن مجموع درختکاری بالغ بر ۳۵٤۱۵۰ عدد است - در سه ماهه اول سال ۵ کیلومتر از راههای فرعی احداث ومرمت شده است درسه ماهه دوم سال ۷ فقره راه سازی بطول ۲۸ کیلومتر انجام یافته است - وبهمین ترتیب درسه ماهه دیگر سال اقدامات کاملی شده است.

دراواسط پائیز سال گذشته جلسه‌ای با حضور عده ای از مالکین در فرمانداری تشکیل یافت وبرای پیشرفت ساختمان راهها در ۸ نقطه ازشهر همدان عده‌ای انتخاب گردیده بمحل مربوطه عزیمت نمودند

آقایان حسنعلی فرمند ونصرت‌الله پیرزاد قراگزلو اقدامات شایانی نمودند ودر مدت ۵۰ روز متجاوز از ٦۰۰ کیلومتر در بخش های همدان راه ساخته شده است. یکی از راه های مفید راه قدیم همدان بسمت تهران است این راه دردست اقدام است وقسمتی از آن نیز ساخته شده است.

راه بیجار نیز ازطرف اداره راه شوسه همدان ساختمان گردیده است.

ناتمام

از زورنال دوژنو

زندگی دربلژیك

وضع شگفت آوری که چرخ جنگ وضربه های صاعقه آسای ۱۸ روزهٔ ماه مه ۱۹٤۰ بر بلژیك تحمیل نمود نشانهٔ تغییرات کلی دراوضاع داخلی آن کشور میباشد. تغییرات باین بزرگی درتاریخ بلژیك بی سابقه میباشد. ازنظر سیاسی ادارهٔ امور دردست وزیرهالی است که اکنون دارای اختیارات تام وفوق العاده‌ای میباشند این قدرت بیشتر برای تنظیم امور اقتصادی وتامین وضع خواربار بکار می افتد. تمام توجه مردم به «لیمان» و «دوویتر» معطوف است که دررأس وزارت اقتصاد وکشاورزی وخواربار جای دارند. این دو نفر دررأس هیئتی که اخیرا به برلن مسافرت کرد تاباماموریتی آلمانی درخصوص تامین خواربار مردم بلژیك گفتگو نماید قرار داشتند.

همین هیئت بمسکو هم رفت وازطرف رئیس ادارهٔ پیمانهای اقتصادی اتحاد شوروی پذیرائی شدند. دراین پذیرائی رایزن اقتصادی سفارت آلمان درمسکو هم حضور داشت.

در برلن به هیئت اقتصادی بلژیك وعده داده شد که همه گونه مساعدت برای تنظیم وضع خواربار بشود.

مسئلهٔ جیره بندی نان وسیب زمینی وچربی ولباس اکنون جزء مسائل مهم اروپا میباشد دربلژیك اکنون اصول اقتصادی قدیم را بر همزده وتجدید سازمان اقتصادی باجدیت تمامی دنبال میشود، چون مبنای این کار کاملا فراهم شده است اکنون باصلاحات مشغولند تاسازمان اقتصادی کشور را کاملا باخصائص اوضاع کنونی تطبیق دهند. مردم کم وبیش باوضاع جدید خوگرفته وبدبینی نسبت باوضاع کمتر شده است. بلژیك اکنون دریك دوران موقتی بسر میبرد وسعی دارد در این دوران موقت منافع ملی زیاد دستخوش آسیب نگردد. در سازمان اقتصادی جدید اداره‌های کوچکی درست شده وهر اداره تحت ریاست رئیس مسئولی قرار گرفته است. این رؤسا بادقت تمام از میان خبره‌های فنی انتخاب شده اند. وضع فعالیت اقتصادی دربعضی از شهر ها مانند آنورس بدنیست درائر ایجاد اداره‌های مرکزی در بلژیك دولت موفق شده است که بازرس‌های دائمی برای بازرسی محصول کارخانه‌ها بگمارد. کارخانه‌ها مجبورند در تاریخهای معین ذخایر صنعتی خودرا اطلاع دهند.

اداره‌های جدیدی برای ایجاد ساختمان وکمکهای اجتماعی درست شده است. برای بازرسی بهای اجناس و دستمزدهم اقدامات لازم شده است. تمام این اداره ها بسرعت توسعه یافته اند.

یکی ازبزرگترین اقدامهای دولت ایجاد بنگاه کمك زمستانی بود. درهلندهم عین این بنگاه درست شد ولی بلژیکیها زود تر باین فکر افتاده وخیلی بهتر وعالی تر کار خودرا ازپیش برده‌اند وکاملا برهلندیها سبقت گرفتند این بنگاه تمام کمکهای مردم را یکجا جمع کرده ویکجا تقسیم میکند وتقسیم زغال وآبگوشت مرتب ادامه داشته ووضع خوب ومنظمی دارد. در اداره‌های پست تمبرهای مخصوصی چاپ شده که مردم بدلخواه وبهرمقدار که میخواستند روی نامه‌ها چسبانده ووجه حاصل ازاین راه بفقرا میدهند.

دراثر این اقدامات درظرف دوماه پرفسور پیمان برادر پل پیمان کسیکه جائزهٔ نوبل را درپزشکی گرفت واکنون رئیس بنگاه کمك زمستانی است رسماً اظهار کرد که ۱۰۰ میلیون فرانك وجه برای کمك به بینوایان دریافت داشته است واکنون این رقم به ۱۲۰ میلیون رسیده است پادشاه بلژیك راهی راکه بلژیکیها باید بپیمایند معین کرده است وشخصاً یك میلیون فرانك باین بنگاه کمك نموده است. ملکه الیزابت دختر پادشاه هم ۲۰۰٫۰۰۰ فرانك بعنوان کمك پرداخته است.

بهداشت

نگارش: سلام واز
آکرژهٔ دانشگاه پاریس

اندرزهای من

بداوطلبان امتحان

دانش آموزان، امتحان نزدیك است.

باید امتحانات نوشتنی را بگذرانید، از مرحله امتحانات زبانی بگذرید و منتظر اجر خود باشید. هرقدر باشهامت وساعی وخوش فکر باشید باوجوداین از اضطراب وتشویش مخصوص امتحان بر کنار نتوانیده‌اند. میخواهم بانوشتن این مختصر شمارا ازچنك آن اضطراب و تشویش خسته کننده رهائی دهم و شمارا باحد اکثر شانس موفقیت روانه امتحان نمایم.

البته کسیکه می خواهد باسر افرازی امتحان خودرا بگذراند مدت هاست که مشغول تهیه مقدمات کار بوده است واین اندرز های من بحال کسی مفید خواهد بود که تخم را کاشته است ومنتظر درو می باشد من می‌خواهم داس این گرو را بران کنم.

قبل از ذکر نکات لازم این رابگویم که امتحان صرفا بمنظور این نیست که بدانند شما چه میدانید بلکه غرض اصلی این است که بدانند ارزش شما از لحاظ معنا واخلاق وانسانیت تاچه پایه رسیده است: کسی را از شما توقع این نیست که یك دیکسیونر متحرك باشید بلکه می خواهند دریابند قلب و روح ومغز و رفتار شما تاچه پایه بزرك و عالی وپسندیده شده است.

وجود انسانی ترکیبی است که از جسم وروح ودرك بوجود آمده است. ودر غالب مواقع فکر وشعور انسانی، بشرط سالم بودن جسم وآرامش وجدان، دقیق وتیزبین است. یعنی جسم را در کیفیات روحی دخالت کلی می باشد.

بهداشت پیکر

چهار عمل حیاتی انسان عبارتند از: تنفس، گوارش (هضم)، جریان خون، وفعالیت دستگاه عصبی (عصبی) پس اگر این اعمال حیاتی بانظم وترتیب انجام نگیرد قوای پیکر تلف شده اساس فکر وشعور درهم می‌ریزد.

سقراط میگوید: «هیچکس بیمل واراده خود شریر نمیشود.» افلاطون باتکاء سخن سقراط چنین میگوید: «اساس ثروت انسان را دردو چیز باید جستجو کرد یکی خاصیت ارثی ودیگری نقص جسمانی»

مادراین مقاله باخواص ارثی سروکاری نداریم وموضوع عمده ای که در نظر داریم «نقص جسمانی» وتاثیر آن در کیفیات روحی میباشد.

آیا در طی آزمایشهای روزانهٔ خود دریافته‌اید که **یك اختلال سادهٔ معده وروده** تاچه درجه درقدرت حافظه وروشنی فکر ونوع قضاوت شما موثر است؟ ازاینجاست که دانش آموز ودانشجو باید بهداشت پیکر خود بینهایت اهمیت بدهد.

بهداشت تنفس

داوطلبان امتحان باید ببهداشت تنفس بیش ازسایر اعمال حیاتی توجه کنند. زیرا انسان میتواند چندین روز بدون غذا زندگی کند ولی بدون هوا بیش ازچند دقیقه نمیتوان زیست.

پس ازهوای تاریك ومحبوس وکثیف بگریزید. بخصوص ازکافه‌ها بپرهیزید زیرا آنجا علاوه بر هوای کثیف دو دسیکار، ترشحات اخلاط معتادین بسیکار، وبوی الکل شش‌های لطیف شمارا صدمه میزند.

سیکار نکشید: نیکوتین سمی است که چشم و شش و خون و دستگاه بی را مسموم می‌سازد.

درهرنیمساعت چندمرتبه هوای درونی ریه را باقوت خارج کنید. ششها خودبازشده مقداری زیاد هوا را بدرون خود می کشند واکسیژن بیشتری بخون میرسانند.

موقع کار پنجره‌های اطاق را باز بگذارید، شکم خودرا با کمربند بسختی نبندید، در نظافت بینی کمال توجه را مبذول دارید ودر روز چندین مرتبه «فین» بکنید.

بادهان بازنفس نکشید تاهوا از درون بینی بگذرد واگر آلوده بمیکرب می باشد تصفیه شده آنکه وارد ششها گردد.

این راهم فراموش نکنید که انسان از راه پوست نیز تنفس میکند پس نظافت پوست بدن بنوبه خود حائز اهمیت است.

بهداشت غذاخوردن

معمولا درمواقع امتحان کسانیکه بیش از همه برای دانش آموزان ودانشجویان دلسوزی میکنند مادر بزرگها وبعد مادران میباشند. اینان بااصراری هرچه تمامتر میل دارند شکم شما را باگوشت وچربی فراوان وشیرینی مفرط انباشته سازند. زنهار که تسلیم این مهربانیهای خطرناك نشوید.

راست است که شما اندکی خسته هستید ولی باید دانست که غذای مفرط وزیاده باعث رفع خستگی وتقویت نمیشود بلکه پیکر شما بیشتر خسته میشود ودرپی این خستگی تعادل اعمال حیاتی ازبین میرود وچنانچه در بالا گفتیم هروقت اعمال حیاتی مختل شد مغز نیز ازفعالیت بازخواهد ماند

بجای غذاهای سنگین ومفرط بهتر است ازچند روز بامتحان مانده، ودرطی آن، هردو روز یکبار مقداری سبزی پخته وخام بخورید کره، پنیر وسایر غذاها بحد اعتدال مفید خواهد بود.

قبل از غذا خوردن دندان های خودرا مسواك کنید تادهان ازمیکرب هاعاری شود، پس ازغذاخوردن خورده‌های غذارا ازبین دندان ها خارج نمائید که ممکن است بواسطه عدم توجه در آنجامانده پس ازگندیدن باعث عوارض کم وبیش سخت دستگاه گوارش شود.

بهداشت دستگاه گردش خون ودستگاه بی

درباره بهداشت دستگاه گردش خون تقریبا چیزی ندارم که تذکر بدهم زیرا اگر بهداشت دستگاه تنفس وگوارش بخوبی مراعات شود این دستگاه نیزسالم خواهد ماند.

نکته ای که مهم است اینکه باید لباس شما راحت باشد، بخصوص ازکفشهای تنك بپرهیزید: کسانی که کفش تنك میپوشند میدانند که فشرده شدن پاچه بلائی است وچگونه دقت وحواس انسان را پراکنده کرده شخص را بکلی بیچاره میکند. کفش تنك غیرازفشردن استخوان‌ها وپی‌های پا مانع انجام گرفتن جریان خون دراین قسمت ازبدن میشود.

و اماراجع ببهداشت دستگاه بی: حفظ تعادل دستگاه بی مهم ترین شرائط فعالیت انسان و موفقیت در تمام راه های زندگی است.

داشتن ماهیچه‌های کلفت، بخلاف آنچه در بین مردم مشهوراست، دلیل قدرت دستگاه عصبی نیست.

پس ورزش باید بحداعتدال انجام بگیرد بخصوص حرکات ساده وملایم راتوصیه میکنم ولی برای آنکه ورزش‌های آرام برای تقویت دستگاه بی مفید واقع شود لازم است آنها را هر روز هنگام صبح زود بعمل آورید. بجای آنکه فکر کنید صبح زود ازخواب برخاستن و دست وپا بدین سو وآن سوی حرکت دادن کسل کننده است خودرا بورزش بامدادی مفید سازید همانطور که بخوردن وپوشیدن و نظافت مقیدهستید در این صورت از فوائد تقویت دستگاه بی بهره مند خواهید شد.

هیچگاه داروهای سکن و خواب آور استعمال نکنید. اگر دستگاه گوارش شما منظم است و در ورزش های کوتاه وملایم تصور نکرده اید بایدبدانید که سردرد دانش آموزان ودانش جویان بیشتر بعلت خسته کردن چشم است. حال با ید دید چه چیز ها چشم را خسته میکند؟

از نزدیك کتاب خواندن، درهوائی که کثیف است و یا ازدود سیکار تیره شده مطالعه کردن، در نور کم بخواندن ونوشتن پرداختن علل خستگی چشم میباشند ووقتی که چشم خسته شد سردرد تولید میشود.

ساعت ۹ بخوابید وصبح درساعت پنج ونیم برخیزید. هوای بامدادی خندان و پاك وشعف آور است؛ دراین موقع هیچگونه اضطراب و تشویش افکار آلوده ذهن شمارا نیالوده است می توانید قدری تفریح کنید وبا علاقه تمام کار خود راشروع نمائید

این بود خلاصه اندرز های من چند کلمه‌ای هم راجع به بهداشت پس از امتحان بگوئیم:

همینکه امتحان خودرا بپایان رسانیدید یکی دوروز هرچه میتوانید بخوابید، هرچه میلتان میکشد آب پاك وتازه بنوشید؛ خوردن میوه را بخصوص توصیه میکنم. پس ازدوسه روز استراحت وخوردن غذاهای سهل الهضم خواهید دید که قوای شما باز گشته است ومی توانید مثل سابق بکوه پیمائی وشنا ودوچرخه سواری وسایر ورزشها بپردازید - نصایح مرا فراموش نکنید - اقبال یارتان باد

ترجمه از مجله درمان چاپ پاریس

خبرهای کشور

لایحه فروش املاك زراعتی وقنوات موقوفه

کمیسیون دادگستری و کمیسیون فرهنگ وکمیسیون دارائی پیش از ظهر امروز با حضور آقای وزیر دادگستری ووزیر فرهنگ درمجلس تشکیل گردیده ولایحه فروش املاك زراعتی وقنوات موقوفه مطرح و مورد شور ومطالعه واقع گردید

بازگشت

آقای دکتر فرهاد وآقای دکتر هنجن که برای مطالعه و بازدید بیمارستان های آلمان و تکمیل ابنیه و ادوات بیمارستان پانصد تختخوابی تهران که ساختمان آن در شرف پایان است ببرلن عزیمت نموده بودند پس ازپایان کارهای مربوطه بازگشت وبربروز وارد تهران شدند.

نتیجه مسابقه های والی بال

نتیجه مسابقه های والیبال که عصردیروز بین دسته های خردسالان وکلانسالان دبیرستان ها ودانشکده‌ها در ورزشگاه امجدیه انجام گردید بشرح زیر است:

قسمت خردسال	برنده
ایرانشهر- نظام	نظام
علمیه - روشن	روشن
اقدسیه - حکیم نظامی	حکیم نظامی
شرف - فیروز بهرام	شرف
قسمت کلانسالان	
رازی - رنك رزی	رنك رزی
دام پزشکی - خلبانی	دام پزشکی
دانشکده‌ها	
دانشکده افسری - افسری فنی	
نیروی هوائی	افسری
دانش سرایعالی - پزشکی	دانشسرایعالی

برنامه مسابقه های دو ومیدانی

مسابقه‌های مقدماتی دو و میدانی روز جمعه ۵ اردیبهشت انجام خواهد شد وبرنامه آن بشرح زیر است:

خردسالان دبیرستانها

۱- از ساعت ۳ تا ۳٫٤۰ دوی ۱۰۰ متر وپرش سه گام

۲- از ساعت ۳٫٤۰ تا ۳٫۲۰ دوی ۴۰۰ متر وپرتاب ورنه

۳- از ساعت ۳٫۲۰ تا ۳ دوی ۲۰۰ متر وپرش ارتفاع

۴ - ازساعت ۳ تا ۳٫٤۰ پرش طول

۵- ازساعت ٦ تا ٦٫۱۵ امدادی

کلانسالان دبیرستانها

۱ - ازساعت ۲ تا ۲٫٤۰ دوی ۱۰۰ متر و پرتاب وزنه

۲ - از ساعت ۲٫٤۰ تا ۲٫۲۰ دوی ۴۰۰ متر و پرش ارتفاع

۳ - ازساعت ۲٫۲۰ تا ۲ دوی ۲۰۰ متر وپرتاب دیسك

۴ - از ساعت ۲ تا ۲٫٤۰ دوی ۱۱۰ متر وپرتاب نیزه

۵ - ازساعت ۲٫٤۰ تا ۲٫۲۰ دوی برش بانیزه و پرش طول

٦ - ازساعت ۲٫۲۰ تا ٦ پرش سه گام

۷ - از ساعت ۷ تا ٦٫۱۵ امدادی

دانشکده‌ها:

۱- ازساعت ۸ تا ۸٫٤۰ دوی ۱۱۰ متر ووزنه پرش سه گام

۲ - ازساعت ۸٫٤۰ تا ۹٫۲۰ دوی ۴۰۰ متر وپرتاب دیسك - پرش ارتفاع

۳ - ازساعت ۹٫۲۰ تا ۱۰ دوی ۱۰۰ متر وپرتاب نیزه - پرش نیزه نهالی

۴ - ازساعت ۱۰ تا ۱۰٫٤۰ دوی ۵۰۰ متر نهائی وپرش طول نهالی

۵ - از ساعت ۱۰٫٤۰ تا ۱۱٫۲۰ دوی ۲۰۰ متر

٦ - ازساعت ۱۱٫٤۰ تا ۱۱٫۵۰ دوامدادی

مسابقه های ماقبل آخر روز یکشنبه ۷ اردیبهشت ساعت ۲ بعد ازظهر درامجدیه بعمل خواهد آمد.

شماره ششم اطلاعات هفتگی

این شماره پس فردا (پنجشنبه) منتشر خواهد شد.

بمناسبت تصادف باجشن فرخنده عروسی والا حضرت همایون ولایتعهد ووالاحضرت همایون فوزیه پهلوی که روزچهارم اردیبهشت ۱۳۱۸ درتهران برگزار گردید آخرین تمثال مبارکشان زینت بخش شماره ششم شده است.

رادیوی تهران که سال پیش در همین روز گشایش یافت نیز یکی از موضوع های جالب این شماره را تشکیل داده است. فهرست مندرجات درشماره فردا انتشار خواهد یافت.

چند کتاب در چند مقاله

آدمی کیست؟..

-۲-

انسان از لحاظ نظریه «تاریخی»

درمقالهٔ پیش ، اصول نظریهٔ بدنی را شرح دادیم واینك بذکر « نظریهٔ تاریخی » می‌پردازیم یعنی فلسفه ایکه هستی انسانرا بوسیلهٔ اصول « علت و معلولی تاریخ » ، معین میکند.

این نظریه ثابت میکند که در پرتو تاریخ یعنی باعتبار « عوامل » و « جریانها » و « علل » و « مؤثرات » و « موقعیتها » که تاریخ را بوجود می‌آورد وبخلق انسان منتهی میشود ، میتوان معنای حقیقی انسانرا بطور کامل شناخت ، ازاینرو « نظریهٔ تاریخی » تنها بتحلیل تاریخی حوادث واشیاء غیر انسانی اکتفا نمیکند بلکه این تحلیل را بر ذات انسان منطبق میدارد و بر آنست که انسان در محض هستی انسانیش ، زادهٔ عوامل ومؤثرات تاریخی است .

بنا براین ، دانشمندان ومتفکران بزرك نظریهٔ تاریخی را بطور کلی شامل نظریات تحول و تطور میدانند ؛ یعنی شامل کلیهٔ نظریاتی که حاضر انسان را متشکل از جمع شدن « علل موثره گذشته » میداند ؛ یعنی علل فردی گذشتهٔ نزدیك ، چنانکه در روانشناسی تحلیل شده است . یا علل اجتماعی وتاریخی گذشتهٔ دور ، چنانکه در تاریخ تطور اجتماع بوصف درآمده . ویا علل بدنی و تحولی ، چنانکه در نظریهٔ تطور داروین بحث شده است. تمام این اصول علمی و فلسفه‌های انسانی با وجود تفاوتی که درامور وقسمتهای کوچك وجزئی نسبت بیکدیگر دارند ، دریك اصل کلی و اساسی متفق‌اند وآن اینستکه انسان ساخته‌شدهٔ علل ومؤثرات گوناگون گذشته‌اش میباشد .

همهٔ ما بطور کلی وقتیکه میخواهیم دربارهٔ موجودیت خود، از هرحیث که باشد صحبت کنیم ، غیرممکنست که از پدر ومادر یا آموزش وپرورش وبطور خلاصه از گذشتهٔ خود چیزی نگوئیم ؛ زیرا اگر بخواهیم از گذشتهٔ خود که بطور کلی شامل پدر و مادر، آموزش وپرورش ، و تاثیر محیط و جامعه میباشد، هیچ چیز نگوئیم ؛ درباره موجودیت خود نیز هیچ چیز نتوانیم گفت: بهمان دلیل که ماهرچه هستیم ، از گذشته هستیم . پس هرگاه بخواهیم بگوئیم چه میباشیم، ناگزیر باید از گذشتهٔ خود یاد کنیم . همیشه میگوئیم: فلان ملت در تاریخ امروز چنین وچنانند ، زیرا در تاریخ گذشتهٔ خود چنین و چنان بوده‌اند و گذشتهٔ دور یا نزدیك آنان فلان‌طور بوده است . یعنی بطور کلی انسان چنین وچنانست ، زیرا آن عواملی که اورا بطور تدریج بوجود آورده است ، چنین وچنانست !

بدینگونه، انسان زنده صاحب شخصیت، هنگامیکه بتحلیل چگونگی موجودیت خود میپردازیم، می‌بینیم که رفته‌رفته در گذشته سراسر عوامل و موثرات خود فرومیرود ؛ وهرگاه دوباره بخواهیم موجودیت او را پیش خود تصویر کنیم ، بازهم باید اورا از خلال همان عوامل وموثرات بیشمار گذشته‌اش بیرون بکشیم.

بنابراین، هرگاه نزد یکی از صاحبان نظریه تاریخی رویم و ازاو بپرسیم: « آدمی کیست؟ » ، اگر بانفس خود امین بوده ودر بیان عقیده خود صریح باشد و بتواند نظریهٔ اساسی خودرا دریك قالب کلامی فرو ریزد ، پاسخ مارا چنین خواهد داد :

« آدمی زاده تاریخ است و خود را فقط از تاثیر آن رشته مجاری تاریخی که در تکوین او داخل شده است ، میتواند شناخت. اما اخلاق وافکار وعادات وزبان ودین این آدم: همه میراثی از آباء و اجداد اوست والبته اورا هیچگونه توانائی ردو تغییر این میراث طبیعی نیست.

« آدمی درصورتی میتواند یکی از نواحی وقسمتهای هستی شخص خود را بشناسد که آن ناحیه وقسمت را آهسته آهسته « باصول » دیرینه‌اش باز گرداند. از اینرو آدم در تحت رحمت گذشته است ، درعین حال که مقید بقیود و اسباب آن میباشد.

« فرزند آدم ، هنگامی که هستی خود را درموجهائیکه ازآن بوجود آمده است ، تحلیل میبرد ؛ وزمانیکه ذات خود را در گذشته تاریك و پیچیده و مغموضی جستجو میکند؛ ودر وقتیکه وضع حاضرش را باوضاع اسلاف سابقش مقارنه میدهد؛ و درآن هنگام که با نفس خود رفته‌رفته آنقدر بعقب بازمیگردد که درلجه ایکه ازحیث قدمت و تاریکی و بساطت، چیزی با دنیستی فرق ندارد، فرومیرود؛ دراینهنگام فقط میتواند خودرا بشناسد و دریابد که کیست ! پس آدمی از گذشته‌اش بوجود آمده وازاینرو تنها زاده تاریخ است وبس»

باشگاه نیکنام ـ برنده جام فیروزی

ازچپ براست : محمود نیکنام مدیر باشگاه نیکنام ـ کریم کلالی برنده ۴ کیلومتری و ۱۵ کیلومتری که رتبه اول را حائز گشته ـ غلامعلی خشائی تاش برنده اول مسابقه یك کیلومتری وهر ۴۰ کیلومتری دوم شده ـ واسدالله مهاجر که رتبه سوم را در ۴۰ کیلومتری حائز شده. این سه نفر از کارمندان باشگاه نیکنام میباشند وبهمین مناسبت باشگاه مزبور با ۴۰ درجه امتیاز درمسابقه دوچرخه‌سواری دسته های آزاد حائز رتبه اول شده است .

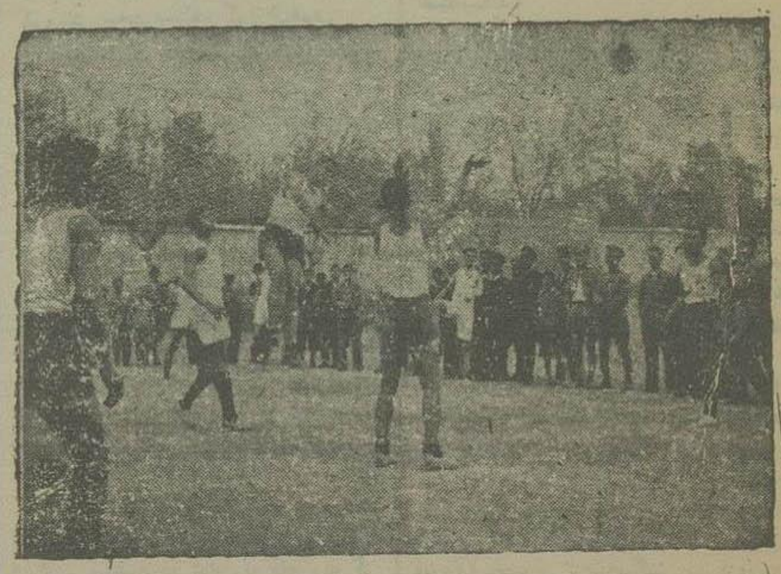

منظره‌ای از مسابقه‌های والی‌بال بین دسته‌های ارتش روز سه شنبه ۳۶ فروردین در ورزشگاه شماره «۱» امجدیه انجام گردید

داستان — از یك مجموعه داستان

سوت نیمه شب

عمارت باشکوه ییلاقی که از هر طرف بادرختان سرسبز وباغهای خرم وباصفا احاطه شده بود جایگاه بسیار مناسب وبیتکلفی برای گذراندن روز های گرم تابستان محسوب می شد .

ژانت دوشیزه دلربا که امسال واردبهار ۱۸ سالگی زندگانی شده وهم چون گل زیبائی ساحت خانه را آراسته ومایه شادمانی ومسرت خاطر افراد خانواده بود دامن همت بکمر زده با علاقه مفرط اتاقی را که برای سکونت او تخصیص داده بودند مرتب مینمود .

پرده های رنگارنگ ، تابلوهای قشنگ، صندلی عالی وبالاخره کارهای دستی او بهترین وسیلهٔ آرایش وزیور میتوانست باشد . پنجره اتاق بسمت درختان بلندی که شاخ و برگهای انبوه آن جلوه خاصی باین نقطه می بخشید گشوده میشد ولی هروقت ژانت درمقابل پنجره قرار گرفته باین منظره دلچسب می نگریست می‌توانست بسیاری ازخانه های سفید ییلاقی را که درآن نزدیکی بودند از ورای شاخه‌های درختان مشاهده نموده وخصوصاً برفت وآمد خیابان باشکوه آن سامان نیز نظری بیفکند.

هنگامی که دوشیزه جوان درضمن سرگرمی بکار تنظیم وضع اتاق دست ظریف خودرا بالا برده باحرکتی دلچسب گیسوان بلندش را از صورتش دور میکرد جلوه نیکوتری می یافت هروقت که از کار خسته میشد بسوی پنجره اتاق شتافته بانگاههای مملو ازتحسین افق را مینگریست .

تصور میکرد که درآن حوالی دلدادگان بیشماری بنظاره او مشغولند ودرتحت تاثیر این فکر میکوشید باحرکات ولبخندهای نمکین خود خنی المقدور توجه آنها را بسمت خود بیشتر جلب نماید ولی باید اعتراف کرد که دوشیزه زیبا با تمام مساعی که در این راه ابراز میداشت متأسفانه نتوانسته بود توجه احدی را در آن حدود بسوی خود معطوف دارد .

دراین محیط آرام دور افتاده ازاجتماع ومجالس شهری ژانت ساعات فراغت خود را بخواندن رمانهای شیرین و گردش در باغ وسیع دلگشا و بیشتر اوقات بیاد دلدادگان موهومی خود می گذرانید ولی تا آن وقت هیچیك از آرزوهای او صورت عمل بخود نگرفته بود .

چه بسا اتفاق می افتاد که چشمان خود را بروی صفحات کتاب دوخته ولی با وجود سپری شدن ساعاتی چند موفق نمیشد چند سطر آنرا مطالعه نماید .

اندیشه های دور ودراز ازهرطرف او را احاطه می کرد وناچار مجبور میگشت داخل باغ شده آواز های دلنواز مرغان ، صدای بهم خوردن شاخ وبرگها و زمزمه نهر های کوچك باغ را گوش داده خاطر خودرا تسلی بخشد ...

یکماه از اقامت خانواده ژانت در آن عمارت گذشته بود . دراین مدت ژانت موفق شد بادوشیزگان همسایه روابطی تولید کرده ساعات فراغت خودرا با آنان بگشت وتفریح در باغ و شنیدن داستان های دلکش عشقی بگذراند هرچند این مذاکرات دراوایل شناسائی کوتاه وجدی بود ولی بتدریج حالت جدی خودرا از دست داده بصرف یکرشته گفتگوها وراز های شخصی درآمد که درنهایت اعتماد نسبت بهم ابراز میداشتند .

دریکی ازاین روز ها جوان رعنائی که ساکن یکی ازعمارات ییلاقی مجاور بود موضوع مشاجره ومباحثه آنان قرار گرفت وبعد از آنکه نخستین خبری که دوشیزگان جوان علاقه مفرطی بشنیدن آن داشتند درخصوص همان پسر بود. زیرا دراین محیط که اکثریت بادختران جوان بود طبیعی بنظر میرسید که « گوستاو » طرف توجه وعلاقه آنها قرار خواهد گرفت .

گوستاو جوانی بود که باطرز بسیار دلپسند وپاکیزه‌ای بآرایش خود می‌پرداخت. خوشگل ومتناسب ودرجلب دقت وتوجه اطرافیان مهارت مخصوصی داشت .

ژانت هنوز گوستاو را ملاقات نکرده بود ولی گفتگو ها و مشاجرات دختران درباره آن باندازه‌ای درفکر اورسوخ نموده بود که ارته قلب آرزو میکرد روزی اورا همسرخود ببیند .

یکروزژانت باتفاق دوستان خودبگردش رفته بود . دختران جوان هم چون گلهای رنگارنگ بجامه‌های فاخر گوناگون آراسته هیچه درنهایت شادمانی درخیابانی که بیشتر محل گردش وتفریح گوستاو بود بامیدوانتظار دیدار اوقدم میزدند .

آخرین انوار کمرنگ خورشید در پشت کوهساران از نظر پنهان گشت وتاریکی پرده های تیرگی بروی جهان گسترده شد. دختران جوان در نهایت اضطراب بامید دیدن جوان خوش اندام بگردش خود ادامه داده ولی مأیوس وسرگشته بخانه های خود برگشتند.

یکروز درضمن گردش روزانه خود بطور ناگهانی در پیچ و خم یکی از خیابان های کوچك گوستاو در مقابل آنان نمودار شد . مرد جوان که خیلی پاکیزه وزیبا بنظر میرسید، باگامهای آهسته وآرامی پیش آمده وهنگامی که از مقابل آنان میگذشت بصورت یکایك آنان نظری افکنده سر خود را برمیگردانید ولی آخرین نگاه او مواجه بانگاه‌های ژانت گشت ربی‌اختیار مدتی چشم بروی او دوخت. همینکه گوستاو چندقدم ازاین دسته دنبه‌انگیز دورشد دختران جوان همگی بدورژانت گرد آمدند . دختر نجیب دچار تغییرحالت شدیدی گشته گونه‌هایش گلگون وچشمانش سرخ گشته بود چه دوستانش گوستاو را عاشق او تصور نموده بمسخره وآزاراو پرداختند دختر محجوب هرچه سعی میکرد بآنها بفهماند که اصلا متوجه نگاه گوستاو نشده است کارگر نمی‌افتاد میگفت شاید علت توجه گوستاو اینست که تا کنون مرا ندیده ..

دوروز ازاین پیش‌آمد گذشته ژانت در نهایت آرامش در اتاق خود خوابیده حالتی ملکوتی بخودگرفته بود ناگهان صدای دلنواز سوت که آهنگی فرحبخش تولید کرده بود درفضا طنین‌انداز شده واورا ازخواب شیرین خود بیدارکرد . ژانت از رفقای خود شنیده بود که گوستاو صوت دلنشین دارد و اغلب اوقات در موقع گردش و تنهائی سوت نیز می زند .

باکمال شتاب از بستر خود پائین آمده بسوی پنجره شتافت. درختان انبوه باغ مانع از مشاهدهٔ خیابان بودند ولی همینکه صدای پائی ازپائین بگوشش رسید یقین کرد که صدای پای گوستاو است که در آن حدود در زیر پنجره اتاق او قدم میزند . فرداشب نیز در همان موقع صدای سوت دلنشینی بگوش ژانت رسید .

دختر جوان بالباس‌خواب درمقابل پنجره ایستاده بقدری صبرکرد که تا آن صدا رفته رفته دور شده وناپدید گردید. در یکی از شبهای ماهتاب که قرص ماه همچون طبقی سیمین درقلب آسمان قرار گرفته دنیا را نورباران میکرد ومنظرهٔ درختان باغ درمیان این روشنائی دلفروز بسیار تماشائی بود ژانت ازاتاق خود خارج شده برون نوك کفش وباقدمهای آهسته ونرمی از پله‌ها پائین آمده بطرف خیابان تنگی که صدای سوت ازآن سمت شنیده میشد رهسپار گردید. جامه سفیدابریشمی او براثر وزش نسیم دراین هنگام بنظره دلچسبی داشت. قلب کوچکش بشدت می‌تپید ودر هر قدمی که برمیداشت براضطراب درونی او افزوده میشد. آرزوئی جز این نداشت که بار دیگر بزیارت او نایل شود . درانتهای خیابان پشت درختی پنهان‌شده دیدگان خودرا برهم نهاده گوش بصدای دلنشین سوت که هرآن نزدیکتر میشد فرا داد . قلب او بشدتی عجیب درتپش بود بطوریکه میخواست از قفسه سینه بیرون آید. ثانیه‌ها بنظر اوخیلی طولانی میرسید. یارای گشودن دیدگان خودرا نداشت ولی همینکه حس کرد صدای سوت خیلی نزدیك شده است با تمام قدرتی که در خود سراغ داشت چشمانش را باز نمود ولی ناگهان دچار بهت وحیرت شگفت‌آوری گردیده همچنان برجای خود میخکوب شد .!

چه شده بود ؟ یك کارگر کوچك در حالیکه بیل خودرا بدوش گرفته و بدون توجه باطراف سوت میزد ازجلوی او ردشده بسوی کاشانه خودکه درانتهای باغ قرارداشت روان بود . تأثیر این حادثه خیلی شدید بود دختر جوان ازشدت نومیدی سرخودرا پائین انداخته بطرف اتاق خود رهسپارشد ولی ازبسکه عصبانی ومتغیر بود راهرا عوضی گرفته بسمت قسمتهای انبوه باغ روان گردید . ناگهان درچندقدمی صدای مردی اورا بخودآورد سربلند کرد . جوانی که تا این اندازه باعث ناراحتی فکر وخیال ژانت گشته بود درزیر درختی ایستاده ولی تنها نبود . یکی از زنهای همه جائی که شهرهٔ شهر وبی‌اندازه زشت و بدترکیب بنظر میرسید درپهلوی اونشسته در نهایت مهربانی باهم بصحبت مشغول بودند . همینکه ژانت باتاق خود بازگشت بآن پسر وافکارشیرینی را که درباره اوداشت ازیاد برده درکمال راحتی و آرامش بخواب فرورفت

دانستنیها برای همه

دستورهای سودمند

اگر جسم خارجی داخل چشم شد چشم را بادست نمالید چشمهارا بسته وبادستمال از گیجگاه تا بینی رابقوت بمالید اغلب با این ترتیب جسم خارجی بگوشه چشم میرود آنگاه بیرون آوردن آن اشکالی ندارد یا اینکه آن طرف که جسم خارجی است سوراخ بینی آنطرف راگرفته از سوراخ دیگر بینی بشدت فشاردهید پس ازبیرون آمدن جسم خارج چند دقیقه چشم رابهم بگذارید .

✿✿✿

دهان دره اغلب عادت بدی است علت آن کم خونی وعصبانیت و خستگی زیاد است قدری دراز بکشید رفع میشود حمام گرم وچای وتنور والرین نیز مفید است

برای برطرف کردن موهای پاو بازو که اغلب خانمها از داشتن آن عاجزند نباید آنهارا تراشید ویا دارو های مختلف که پوست را خراب میکند استعمال کرد قدری کاغذ سنباده رازوی پوست خشك بسائید موها خواهند ریخت

✿✿✿

برای حفظ زیبائی علاوه بردرمان خارجی وآرایش صورت درمان داخلی بدن نیز لازم است سکوت وراحتی و اعتدال درغذا وتهویه بدن وچهره را سالم وشاداب نگاه میدارد . برای حفظ زیبائی پستان هرروز آنهارا باآب سرد بشوئید مالش دادن غلط و بدون دستور زیان آور است .

در هنرستان هنرپیشگی — ادبی

انتقام مادر

انگشتر ازدواج

فرشته آسمانی

برنامه کنونی تماشاخانه هنرستان هنرپیشگی مانند غالب برنامه‌های پیش ازسه بخش تشکیل شده است : بخش نخست بدرامی تخصیص داده شده وبخش دوم اپرت عاشقانه‌ایست که دارای قسمت‌های کمیك ودرام میباشد . بخش آخر تابلو موزیکالی است که جنبه کمیك آن برسایر جنبه هایش غلبه دارد .

درامی که دراین برنامه جای داده شده عنوانش « انتقام مادر » بوده وگویا ترجمه از زبانهای خارجی باشد ، زیرا صحنه‌ای که بوسیله قهرمانان آن در فکر تماشائیان مجسم میگردد بهیچوجه باصحنه‌های معمولی نمایشهای ما شباهتی ندارد . در هر حال این درام چه ترجمه باشد وچه بوسیله نویسندگان خودمان نوشته شده باشد ، درحقیقت تابلوی درامانیکی است که در آن انتقام سخت مادری از قاتل فرزندش بیان میگردد . معمولا زنان، عواطف رقیقتر وقلب نازکتری دارند وبااین جهت زود دچار تأثر میشوند وزود احساسات گوناگون برآنها غلبه میکند . بهمین مناسبت است اگر ما می‌بینیم « نسرین » باسنگدلی عجیبی، قاتل فرزندش « علی » را بوسیله قایق موتوردار خودش که معیوب است ، بسوی مرگ روان میسازد ، نباید چندان دچار شگفتی شویم.

درامهای جنائی نظیر انتقام مادر زیاد مورد توجه تماشائیان ایرانی نمیباشد وبیشتر ما بدرامهای اجتماعی آشنائی داریم وچندیست تازه میخواهیم باآنها انس بگیریم . در هرحال مقصود اینست که نباید اینگونه درامها را بروی صحنه آورد، بلکه میخواهیم بگوئیم که هر چیز تازه را باید بطوری بمردم نشان داد که دردل همه آنان جایگیرد وخاطره خوشی در فکر آنان باقی گذارد .

خانم « امامی » ایفاکننده رل مادری که انتقام فرزندش را بدست خود از قاتل باز می‌ستاند، اگرچه درصحنه‌های نخستین خونسردی لازمه اینگونه رلها را ازخود نشان میدهد، لیکن در بخش آخر که بوسیله یوسف ازانجام نقشه خود مطمئن میشود ، یقیناً نباید همچنان خونسرد بماند . بعلاوه وقتی چند بار کلمه انتقام را ادا میکنند کسی انتظار ندارد نمایش بآخر برسد . آقای سلطانی هم برای انجام رل خود خوب میکوشد، اماکسی را که همه با لبان پرخنده ودررلهای بوف دیده‌اند، بسیار مشکل است در رل درام بپسندند .

بخش دوم برنامه تازه هنرستان اپرت « انگشتر ازدواج » است که در چهار تابلو یعنی چهارپرده کوچك تنظیم شده . شاید از دیدن تابلوی اول آنهم پس از درام انتقام مادر . کسی لطف قسمتهای بعدی این اپرت را نتواند حدس بزند ؛ ولی یقین است این نمایش مورد پسند هر صاحب سلیقه ای واقع خواهد گشت ونگارنده معتقداست اگر دربعضی قسمت‌های این اپرت اندکی دقت میشد وتغییرات جزئی درآن داده میشد جای آن داشت که خود برنامه مستقلی قرارگیرد .

اپرت انگشترازدواج سرگذشت شورانگیز دختر جوانی است بنام «شهلا» که درکارخانه‌ای کار میکند و به « فریدون » رئیس صندوق کارخانه دل‌بسته‌است. شهلا دختریست احساساتی و سری پرشور دارد ، بطوریکه در یکی از ضیافتهائی که ازطرف مدیر کارخانه تشکیل میشود، راز دل خود را باصرار فریدون بر او فرو میخواند ؛ لیکن آن جوان که ازعشق بولی نبرده و عشق و عاشقی را چیز قابل سخریه و استهزائی می پندارد ، این اظهار شهلا را بشوخی گرفته و زناشوئی را امری مشگل وجوانی را برای عیش وشادکامی میخواند . این مطلب باعث دلشکستگی شهلا میگردد، بطوریکه تصمیم میگیرد بهرطوری هست ازاین جوان انتقام بکشد ولذا چندی بعد دوستانش را بخانه خود دعوت نموده واظهار میدارد که با مهندسی که در اهواز بسر میبرد نامزد شده‌است وحلقه انگشتری را که دلیل صحت گفتارش می باشد بمهمانان خودکه ازجمله یکی همان فریدون است نشان میدهد . جوان ازحرکت زشت خود درآن شب ضیافت پوزش میخواهد وازاینکه ازروی نابخردی چنین دختر زیبائی را ازدست داده ودست رد بسینه او زده است، پشیمان میگردد واظهار تأسف میکند ؛ اما چه فایده که دیگر کار ازکار گذشته است.

چهار ماهی ازاین میان میگذرد تا آنکه یکروز مینا یکی ازدوستان شهلا بنزد فریدون رفته وبدو خبرمیدهد که دخترك دچار بیماری کم خونی شده ودربیمارستان بسر میبرد .

جوان احساس میکند که تا اندازه ای وی در این میان گناهکار است ولذا باهمین فکر سر برروی دست میگذارد ودر عالم رؤیا همان صحنه ای که درضیافت مدیر کارخانه میان او وشهلا گذشته درنظرش مجسم میشود. دراین میان شخصی وارد اطاق گشته وپس از آنکه اورا ازآن خواب ورؤیا بیرون میآورد، خودرا « برلیان » جواهرفروش معرفی نموده ومیگوید چندی پیش دختری بنام شهلا بدو مراجعه کرده وانگشتری ازوی بمبلغ شش هزار ریال باقساط ماهی سیصد ریال خریده است. دو قسط خودرا پرداخته لیکن اینك دوماه است که ازاوخبری نیست ، چون خودرا کارمند این کارخانه معرفی نموده. لذا درنظر گرفتم بامراجعه بشماعلت این تأخیررا دریابم .

فریدون از شنیدن این سخنان ناگهان بخود می آید و نخست متعجب شده و سپس خوشحال میگردد ، زیرا درمی‌یابد که قضیه نامزدی شهلا بکلی دروغ بوده ویا خریدن این انگشتر و پیش کشیدن موضوع نامزدی میخواسته ازاو انتقام بکشد ، درصورتی که بیچاره دخترك خودش آماج تیر انتقامش قرار گرفته وچنین بیچاره ونژند شده و در بستر بیماری افتاده است .

فریدون وقتی قضیه را از این قرار می بیند ، سراز پانشناخته ، فورآبقیه بهای انگشتر را بجواهر فروش میپردازد وخود دسته گلی خریده وبه بیمارستان میشتابد .

چون بباالین دخترك میرسد ، مشاهده میکند که شهلا عکس اورا روی قلب خویش گذاشته و بخواب رفته است . آهسته اورا بیدار میکند وپس ازپوزش خواستن از رفتار گذشته خود، بدونوید میدهد که برای همیشه بدو پیوسته است .

رل نخست این نمایش را خانم جهانبخش بعهده دارد وبا آن مهارت واستعداد خاصی که در ایفای رلهای درام دارد ، در اینجا نیز جلب توجه میکند، بویژه درتابلوی چهارم که در بیمارستان میباشد ، فقط در این تابلو گریمور اندکی دقت بخرج نداده وشهلا را با همان شکلی که در تابلو های پیش نشان داده ، دربستر بیماری خوابانده است . بهتر آن بود که درتغییر رنگ صورت خانم جهانبخش دقت بیشتری میشد . وخانم جهانبخش نیز در حین خواب رفتن بیشتر سینه اش بالا وپائین میرفت .

آقای فکری هم مخصوصاً در تابلوی چهارم سعی میکند احساسات جوان پشیمانی را ابراز دارد وبدون اغراق نهایت هنر خودرا بکار میبرد وموجب تحسین و تمجید همگان قرار میگیرد .

بخش آخر برنامه که آنهم لطف خاصی داشت بنام فرشته آسمانی بوده وجوان مأیوسی را نشان میداد که بدشت ودمن روی برده ومیخواهد خودکشی کند ، لیکن صدای آواز دخترکی دهاتی اورا بخود می‌آورد و مانع ازانجام نقشه شیطانی خود میگردد .

رل آن جوان را آقای محسنی و رل دخترك دهاتی را خانم جهانبخش بعهده دارند وهر دو وسیله تفریح ومسرت تماشائیان را فراهم میسازند .

نکته‌ای راکه در مورد غالب نمایشهای موزیکال هنرستان لازم بتذکر میدانیم اینست که نوازندگان باید متوجه پستی وبلندی صدای خوانندگان باشند وصدای ساز خودرا باآن مطابقت دهند ، بطوری که مثلا هنگام آوازه خوانی خانم جهانبخش که صدائی ضعیف دارد، نباید موزیك آنطور بنوازد که بکلی صدای خواننده برای تماشائیان غیرقابل استماع باشد

« ش »

اگر...

اثر شاعر آلمانی «هانری هینه»

آه ! .. اگر اشعار من گل بودند !
آنها را جمع کرده دسته گلی میساختم ..
وچون بهترین هدیه بمعشوقه‌ام میدادم .

✿✿✿

آه ! .. اگر اشعار من بوسه بود !
بوسه برآن لبان گلرنگ.. برایش میفرستادم تا همواره برچهره‌اش باشند .

✿✿✿

آه ! .. اگر اشعار من زنبوران عسل بودند ! درکندو . از شیرین‌ترین آنها برای او .. معجون مقدس عشق میساختم.

✿✿✿

اگر گلهای کوچك میدانستند بر من چه میگذرد از غم‌عشقی که دردلم دارم .. باعطر خود واشگهای من ... داروئی برای دردمن درست میکردند !

✿✿✿

اگر بلبلان بمیزان درد و رنج من پی میبردند ومیدانستند که از فراق معشوقه چه حالی دارم بانغمه های خود اینقدر چهچهه وهلهله میزدند تا شایدسرورم بدلبر راه یابد!

✿✿✿

اگر ستارگان طلائی درآن بالا میدانستند که من ازجام غم عشق چه میآشامم .. بحال من رقت میآوردند و از عرش خود بزیر میآمدند تا بگوشم طرب‌آورترین آهنگهای خود فرو خوانند !

✿✿✿

ولی نه گل ونه بلبل ونه ستاره ازحال من خبر ندارند فقط یکی میداند که بحال من چه میگذرد وآن کسی است که قلب مرا .. از عشق خود درهم فشرد و خرد کرد !

از «دی کریکس مارینه»

قایق های جلودار نیروی دریائی
و اهمیت انها در جنك دنونی

مواقعیکه دو نیروی بزرك در میدان نبرد مقابل یکدیگر صف‌آرائی کرده ولی هنوز اقدام بنبرد وحمله ننموده انددسته‌های دیده‌بانی ودیده‌وری وجلوداران آنهادرمیدان نبرد مشغول‌کار می شوند و رل مهمی بازی می‌نمایند.

وظیفهٔ بزرك و مهم دسته‌های‌جلوداران اینست که‌چشم‌و گوش نیروی خودی باشند، با دقت وتوجه‌زیادی‌مراقب نیروی دشمن‌بوده و بتوانند از کوچك‌ترین عملیات، حرکت یا تدارکات دشمن اطلاع حاصل نموده و فورا بفرماندهی‌خود گزارش‌دهندتا اینکه‌فرماندهی بتواند بفوریت تصمیمهائی برعلیه تدارکات‌و عملیات دشمن‌اتخاذ کرده‌و نقشه‌فرماندهی‌دشمن را برهمزند و از این جهت کار و وظیفهٔ جلوداران مزبور بسیار سخت ودشوار و در عین‌حال‌برمسئولیت‌است‌وبایدنهایت‌دقت‌وتوجه رادرانجام‌آن‌بکاربرند.

درمیدانهای نبردزمینی این‌کاربدسته‌های دیده ور که‌دارای نارنجك های دستی میباشند واگذاری‌شود وآنهادر میدان نبرد خود را بحالت‌دراز کش کشان کشان‌بدشمن‌نزدیك‌نموده واطلاعاتی‌بدست می آورند درمیدانهای‌نبرد دریائی که بمراتب‌وسعتشان زیادتر از میدان های‌نبرد زمینی‌است این‌کار بعهدهٔ قایق های جلوداروا گذارشده‌است‌قایق‌های‌مزبور بایدشب وروزدر نقاطیکه معین میشود خودرا بواحد های‌دشمن‌نزدیك‌نموده‌ومراقب عملیاتشان‌باشند و دراین مواقع باید پیوسته آماده و حاضر برای نبردباواحدهای دشمن یا فرار از دست آنها نیز باشند.

قایق‌های مزبور بزرك نبوده و از سایر واحدهای‌نیروی دریائی نسبتا کوچکتری‌باشند ولی‌درعین‌حال دوام و استحکام زیادی دارند ودرمقابل‌امواج خروشان دریا مانند‌ناو های بزرك مقاومت‌می کنند.

این قایقهای جلو دار اغلب عبارت از کشتیهای ماهیگیری محکمی میباشند که‌سابقا درحوالی جزایر ایسلاند و «شیتزبرك» و دریای سفید مشغول ماهیگیری بودند ولی‌پس ازشروع جنك‌آنهارا مسلح نموده‌ودراختیار نیروی دریائی قرار دادند. جلوانان آنها نیز بیشتراز میان ماهیگیران‌سابق‌انتخاب‌شده اند فقط‌مامورین‌مسلسلها وتوپهای‌ضدهوائی وفرمانده آنها ازافراد وافسران‌نیروی‌دریائی برگزیده شده‌اند. تجهیزات این قایق ها عبارت‌از چند مسلسل سنگین‌وسبك ویك‌توپ ضدهوائی سبك میباشد. درجنگهای‌دریائی نیز اغلب ازتوپ ضد هوائی خود استفاده می نمایند.

درجنگهای دریائی کنونی از قایق های مزبور استفاده زیادی میشود و خدماتی که آنها نسبت ببزرگی خودشان انجام میدهند خیلی فوق‌العاده وقابل توجه‌است‌اغلب‌اوقات آنهارا علاوه بر اکتشاف مامور همراهی قطار کشتیهای‌بازرگانی درفواصل نزدیك می نمایند. قایق های جلودار مزبور در دفاع درمقابل هواپیماها نیز هنرنمائی زیادی کرده وباتوپ ضدهوائی خوداغلب آنهاراسرنگون نموده‌اند و بمناسبت کوچکیشان نیز خیلی کم اتفاق میافتد که مورد اصابت بمب هواپیماها واقع شوند.

از کشتی های ماهی گیری‌درجنك کنونی حداکثر استفاده شده است و آنها را علاوه برقایق‌های جلودارباکمی تغییر و تبدیل‌ومسلح کردن‌تبدیل‌بناوچه‌های کوچکی که‌نیروی‌دریائی درموقع جنك احتیاج زیادی بان ها دارد از قبیل ناوچه های ویژهٔ‌شکار زیردریائی، کشتی های‌مین جمع کن‌ومین‌پخش کن‌وغیره‌نموده‌اند برای‌ناوچه‌های‌شکارزیردریائی‌و کشتی‌های‌مین جمع کن کشتی های ماهی گیری سبتا بزرك را بکاربرده‌و مجهز نموده اند تجهیزات این ناوچه های کوچك‌ازچندمسلسل‌سنگین‌وسبك ویك توپ ضدهوائی‌سبك‌و درناوچه‌های شکار زیردریائی دستگاه ویژهٔ پرتاب‌بمب آبی‌بطرف زیردریائی تجاوز نمی کند.

ناوچه‌های کوچك‌مزبورعلاوه‌برعملیاتی که‌به‌تنهائی‌درجبهه‌های‌جنك‌دریائی‌انجام‌میدهند کمك‌مهم و بزرگی به‌نبرد ناوهاو سایرواحد های‌بزرك و سنگین نیروی دریائی می کنند. راه عملیات و کار آنهارا هموار نموده ودر طی‌عملیاتشان آن‌هارا ازحملات ناگهانی‌واحد های دشمن محافظت‌می‌نمایند و بدینوسیله از تلفات واحدهای بزرك وسنگین خیلی کاسته می‌شود.

ملوانان این‌ناوچه های کوچك تماماز افراد ذخیره نیروی دریائی انتخاب کشته‌اند افراد مزبور سنشان زیادتر از ملوانان ناوهای دیگر است والبته‌توانائی‌واستعدادکار زیادتری دارند.

درشکار زیردریائی ها نیزناوچه های مزبورمهارت زیادی نشان داده‌اند دریکی از عملیات دریائی‌چند قایق‌جلودار بطورناگهانی مصادف بایك ناوشکن سنگین دشمن شدند وآنرا یکمرتبه زیر آتش‌مسلسل‌ها و توپ‌ضد هوائی خود گرفتند ناوشکن مزبور که بطور ناگهانی‌موردحمله‌واقع گشته بودبسرعت‌درپس پرده‌ای‌ازمه‌مصنوعی‌فرار اختیارنمود. دریکی دیگرازعملیات‌چندقایق جلودارنبردشدیدی‌با سه‌ناوچه‌تندروی‌دشمن‌نموده وموفق‌به‌فرق آنها گردید

متفرقه

اگهی در دو هزارسال پیش

کاوش در زمین های باستانی شهر «هرکولانم» (ازشهرهای‌ایتالیا که‌باشهر پمپئی دریکزمان خراب شدند) ادامه دارد‌ومشاهد، شده که این شهرقدیمی تاریخی بهتراز شهر قدیمی «پمپئی» ایتالیا که هردو در نتیجه آتشفشانی «وزوو» معدوم گردیدند محفوظ مانده است.

در میان آخرین اکتشافاتی که بعمل آمده کشف یکستون بلندی است که امروزه در بیشتر شهرهای اروپا وامریکا نظیر آن دیده میشود.

روی این‌ستون آگهی های متعددی که بعضی‌ها هم روی آگهی‌های دیگر با صمغ عربی چسبانیده شده جلب توجه مینموده که بیشتر آنها حاوی آگهی های انتخاباتی واجتماعات همکانی بوده‌است‌از اینقرارانتشار آگهی برای جلب نظرمردم اززمان اختراع کاغذ مرسوم نگردیده بلکه ازهمان‌روزهائی که بشر مقاصد خودرا روی «پاپیروس» و پوست‌آهوی نوشته این‌کاررا کرده‌است.

نویسنده اندره موروا — ترجمه: آقای ابوالقاسم پاینده

کارمند فرهنگستان فرانسه

-۱۱-

چرا فرانسه شکست خورد؟

بروژیر ازقراردادهائی‌که یوگوسلاوی برای خرید اسلحه درفرانسه بسته بود و در اجرای آن تأخیر کرده بودند صحبت‌میکرد، ازآن پس ژنرال باآهنگی محکم وواضح که نشان اطلاع کامل ازمسائل مختلف بود به‌آنها جواب داد وسخنانش درگوش شنوندگان‌اثری بزرك داشت.

سپس راجع بلشگریان انگلیسی که بسوی جبهه سار حرکت‌کرده بود ازمن پاره‌ای‌چیز هاپرسیدبعدازآن‌ازفرهنگستان فرانسه‌ووظایف آن سخن بمیان آورد وبمن گفت: بایدبرای سربازان این جنگ نامی انتخاب کنم.

سربازان سال ۱۹۱۴ بنام پوالو خوانده شدند ولی‌سربازان‌سال ۱۹۴۰هنوز نام مخصوصی ندارند.

بروژیر از وی پرسید آیااطمینان دارد که‌آلمان حمله‌آغاز خواهدکرد؟

کاملن گفت: آری همهٔ قرائن این‌قضیه را ثابت میکند، هواپیماوردان و جاسوسان ما نشانه‌هائی یافته اندکه بموجب آن‌آلمان برای حمله آماده‌میشود، توپخانه مهیا ولوازم‌جنك فراهم‌شده ونقاط نزدیك‌جبهه‌راخالی کرده‌اند این کار ها محقق شده است ولی ممکن است خدعه جنگی باشد! اما شب‌گذشته شنیدم که گورینك در نطق خود ازحوادث مهمی‌که در آینده نزدیك‌رخ‌میدهدگفتگو میکند، اعتمادی که من ازروی‌تجربیات شخصی‌خودبصحت‌گفتار اودارم‌مرا مطمئن‌میسازدکه حمله بزرك‌نزدیك است.

آرامشی‌که کاملن هنگام گفتگو ازمقابله با حمله آلمان ابراز داشت مایه امیدواری واطمینان بود.

کاملن از لحاظ صحت وسلامت‌عیناًمانند ژوفر بود، تنها کسی که بدو اعتقاد نداشت پل‌رینو بود که یکبار میگفت: «چه لازم‌است درآن واحد دوفرمانده عالی داشته‌باشیم‌اگر ژنرال ژرژ فرمانده عالی‌ارتش‌باشد بهتراینست کاملن بریاست ستاد اکتفا کند.»

مشکلات رینو

اختلاف میان نخست وزیر وفرماندهی عالی ارتش بر سر مسائل‌شخصی نبود بجلکه اختلاف آنهامربوط بنظریات‌جنگی‌بود، کاملن طرفدار دفاع واستفاده ازوقت بود، ولی رینوحمله وسرعت عمل‌را لازم‌میشمردومیگفت: «فرماندهی‌که بدفاع اکتفاکند درهمه جنگها شکست میخورد.» رینو وقتی بنخست‌وزیری رسید وعده داد در پیشرفت کارجنگ بکوشد وناچار بود برای انجام این منظور تغییرات مهمی پدید آورد ولی اجرای همه تغییراتی که رینو درنظر داشت میسر نبود.

ازآن موقع‌ومخصوصاً ازهنگامیکه‌بلندن رفت راجع بمین‌گذاری درآبهای نروژکه از طرف نیروی دریائی‌انگلیس انجام‌گرفت، توجه داشت، پس ازآن پرونده‌های وزارت خارجه طرح معاهده فرانسه وانگلیس بیرون آمدکه بموجب آن طرفین تعهد میکردند جداگانه پیمان صلحی امضا نکنند(دالادیه هیچوقت با این پیمان موافقت نکرد) پس‌ازآن رینومتوجه بلژیك شد و دراین باب‌گفت: آیاباید منتظر بمانیم بلژیك مورد هجوم قرار گیرد و مارا بکمك بطلبد؟. رینومیخواست بلژیکیهاراوادار کندکه موقعیت خودرا تشخیص دهند، یکبار از وزرای بلژیك پرسیده بود: شما دوست ما هستید یا دشمن ما، اگر دوست ما هستید باید مایدیگر برای تقویت دفاع‌خویش بکوشیم ولی اگر دشمن ما هستید..

ژنرال گاملن با این گفتگو سخت مخالف بود زیرا بتصور وی ممکن بود این‌قضیه ۲۵ لشگر بلژیك را بطرف دشمن بکشاند، برسر همین موضوع میان رینو وگاملن گفتگوهای زننده‌ای رخ داد ودرنتیجه رینوتصمیم گرفت ژنرال ژرژ را بجای‌گاملن انتخاب‌کند. ولی دالادیه وی‌را تهدیدکرد که ازوزارت جنگ استعفا خواهد داد و چون قبول استعفای وی برای رینو میسر نبود ازمنظور خود صرفنظر کرد. بتدریج موقعیت رینو محکمتر میشد، جنگ نروژ درفرانسه تأثیر بسیارداشت، رینو که در قضیه نروژ دقت وکمال اندیشی بخرج داد روز ۲۰ آوریل‌درمجلس‌گفت: «راه‌کانهای آهن برای همیشه قطع‌شد.» بهمین جهت با آنکه چند روز پیش فقط بایك رأی اکثریت را برده بود درآنروز اتفاق آراء را بدست آورد. واین قضیه مایه خوشحالی بود. ولی یکی از اعضای مجلس سنا که هنگام‌شب‌اورا ملاقات کردم باتأثر بمن‌گفت که اتفاق آرای مجلس آنقدر ها مهم نیست سپس برگفته خود افزود که تو از دسیسه‌های مخفی‌پارلمانی خبر نداری، بعضی‌دشمنان‌رینو فوق‌العاده کوشیدند تا اتفاق آرا بدست‌آمد زیرا وقتی اتفاق آرا درکار باشد مربوط بشخص‌نیست بلکه مربوط بمیهن است ولی اگر اکثریت قوی بدست‌آید دلیل فیروزی شخصی است.

درروز شنبی بعد رینو درمحل کارخود در وزارت خارجه مرا پذیرفت و درحالیکه دستهارا درجیب فرو برده بود ودراطاق‌قدم میزد با کلماتی صریح اوضاع را برای من تشریح کرد ومرا بوحشت انداخت زیرا‌گفت: «تانك جرروی کاغذ وجود ندارد، هرج ومرج واهمال کاری بحد اعلارسیده است. توپها ومسلسلها باآنکه ارتش‌فوق‌العاده بدان احتیاج داردرانبارهانوده شده است.

آلمانها دویست لشگر دارند، شایسد دویست لشگرچهل هزار نفری دارند، دالادیه باتنبلی خود همه چیز را ازمیان برده وکار فرمانداری را مشکل‌کرده است.»

بدوگفتم: «آیا دالادیه همانطور که در نطقهای خود میگوید میهن خودرا دوست دارد؟»

رینو گفت: «آری، من عقیده دارم که او خواهان خوبی وفیروزی فرانسه بود ولی ازاین بالا تر می خواست مرا در هم بشکند.»

شکست نروژ

روز ۶ مه باردیگر رینورا دیدم، که از قیافه او آثار خشم واشتغال خاطر آشکار بود، روی میزاوسه دستگاه تلفون دیده‌میشد اولی با ادارات وزارتخانه مربوط بود، دومی به بیرون اتصال داشت وسومی بمنزل مادام دوپی وصل بود، تلفون آخری پیوسته زنك میزد، رینو هردفه گوشی را برمیداشت، یك لحظه تبسم میکرد ومیگفت آری، سپس با آهنك بلند و لرزان میگفت بله، طبیعی است ... واضح‌است... خواهش میکنم‌بگذاری کار کنم..» نوبت دیگرساکت میماندوجواب تلفن رانمیداد.

جنگ نروژ باشکست کامل رو برو شد وبرای نخستین بار برتری وسایل جنگی‌آلمان آشکار گشت وبنیان آرزو های کسانی که بسرنوشت جنگ خودبین بودند درهم‌ریخت، آلمان کاملا برای این‌حمله خطرناك مهیاشده ومسائل مختلف آنرا بادقت بررسی‌کرده بود، ولی‌حمله مابدون‌مقدمه انجام گرفت‌وسربازان شجاع خود را که تجهیزات کافی نداشتند وهواپیمابرای‌حمایت‌آنهانبودطعمه‌بمبهاومسلسل خطرناك های‌دشمن ساختیم‌این دوحمله‌تفاوت بسیار داشت‌رینومسئولیت‌این‌حادثه را بگردن دشمنان خود انداخت وگفت: «بسیار چیزها را بمن نگفتند، وبسیاری اسرار را ازمن نهان ساختند مخصوصاً گزارش دریا سالار دارلان رابمن نشان ندادند، اگرازاین گزارش مطلع شده بودم باین کارخطرناك که بشکست منجر شد اقدام نمیکردم. امشب درکمیسیون امور خارجه مجلس سنافضیه را روشن خواهم‌کرد.

دراینموقع دشمنی‌رینو و دالادیه‌بنهایت شدت رسید ولبرون رئیس جمهوری ناچارشد چندمرتبه آنهارا بمنظور رفع اختلاف‌ودشمنی پیش خود بخواند.

دوهمین جنگ بزرگ قرن بیستم — گردآوری ونگارش عزیزالله حاتمی

اروپا در آتش

-۶-

بخش اول - از مونیخ تا دانزیك

و بویژه این دو نکته قابل توجه است که آقای چمبرلن درنطق خوداظهار داشت که رفتن او بمونیخ‌برای آنکه راجع‌بواگذاری اراضی باآلمان صحبت بکند زیرادراین کار قبلا موافقت شده‌بود. بلکه مقصوداو بیشتر برای انتخاب طریقه‌ای بود که اینکار بایست عملی‌شود زیرادرمرزهای‌چك‌اسلواکی‌طرفین کاملا مسلح شده‌بودند و آلمانیهای‌سودت‌حد افراط مورد تبلیغ قرار گرفته وحاضربودند که انقلابی‌برپاکنند ونتیجه آن مداخله‌دولت آلمان وپس‌از آن دخالت فرانسه میشد که سرانجام قطعا بجنك میرسید.

باین ترتیب آقای چمبرلن میخواست چنین وا نمود کند که کشور آلمان‌ازادعاهای سابق خود صرفنظر کرده و پیشنهاد انگلیس و فرانسه را پذیرفته است ومخصوصا چمبرلن با هوشیاری تمام این‌نکته را درمجلس سمع نمایندگان رساند که هیتلر برای اولین‌بار از تعقیب نظریه خود دست برداشته وپیشنهاد دیگران را پذیرفته است‌درصورتیکه، معلوم شدپیشوای آلمان مطابق نقشه‌خودش باشغال چك‌اسلواکی مشغول‌شد.

در این نطق چمبرلن اشاره‌ای به‌تسلیحات انگلیس کرد وگفت این برنامه که‌مدتی‌است در حال‌اجراست به سرعت شدیدی پیش‌میرود و امضای اعلامیه ای که میان او وپیشوای آلمان شده بهیچوجه کوشش انگلستان را در مسلح‌شدن نقصان نداده است - ضمنادرجواب دف کوپر که میگفت فرانسه ومستعمرات از مفاد این اعلامیه بی خبر مانده اند اظهار داشت که رئیس دولت فرانسه آقای دالادیه در کنفرانس مونیخ حاضر بود و مستعمرات هم در تمام موارد از سیاست دولت پشتیبانی کرده‌اند - این دو جواب هم کاملا ضعف اقدام چمبرلن را میرساند زیرا حاضر بودن دالادیه در مونیخ دلیل بر آن نمیشود که از موافقت نامه مزبور با خبر باشدو پشتیبانی مستعمرات هم اگر در همه جا بوده معلوم نیست‌دراین‌نکته بخصوص‌هم باشد.

ازهمین‌جهت پس‌از آنکه نطق‌چمبرلن تمام‌شد مخالفین بابیانات زننده وسختی‌باو حمله کردند. مستراتلی پیشوای حزب کارگر اظهارداشت که‌پیمان‌مونیخ«یکی‌ازبزرگترین شکستهای دیپلوماسی برای انگلیس وفرانسه است» ونخست‌وزیر انگلستان‌بااین قرارداد کشور انگلیس رابخطر بزرگی انداخته‌است پیشوای حزب آزادیخواه هم‌بیاناتی نظیرآن کردواظهار داشت که‌احترام پیمانهاوتعهدات بین‌المللی کاملا ازمیان‌رفته واعمال زورجای آنهارا گرفته است - دالتون گفت «نخست وزیرانگلیس دول خورد وازتهدیدات هیتلر ازمیدان دررفت وبالاخره‌حزب سوسیالیست چنین‌اظهار عقیده کردند که‌سیاست دولت‌سبب خفت وکوچکی کشور و خطر های بزرك برای‌آن شده است - یکی از نویسندگان وسیاسیون بزرك انگلیس نوشل‌بیکر حساب میکرد که‌با ازبین رفتن چك اسلواکی یك میلیون‌سرباز وهزار هواپیما ازجرگه‌متفقین انگلیس‌خارج شده وبعلاوه برای اینکه‌دولت روسیه‌هم‌ازحمایت ودوستی باانگلیس‌خودداری میکرد ارتش عظیم آن کشور و چندین هزارهواپیماهم‌نمیتواندبانگلستان کمکی‌بکند.

نخست وزیر انگلیس توانست درمقابل این حمله‌های سخت هم‌دفاع‌بکند وروبهمرفته ازبیانات اواین موضوع کاملا معلوم میشود که‌علاقه انگلستان درسر نوشت‌چك‌اسلواکی بیشتر برای‌اهمیتی بود که اینکشوردرسیاست عمومی اروپا داشت وبطوریکه درابتدای‌این فصل گفتیم دراین نکته که‌پیمان‌مونیخ‌موفقیت باشکست دیپلوماسی بودشکی نبود که در صورت ظاهرپیمان‌مونیخ‌سیاست‌خارجی‌انگلیس را کاملا محکوم میکردوبنظر ضعف‌نشانش میداد ولی ازلحاظ خود انگلستان‌پیمان‌مونیخ موفقیتی بودزیرا فرصت بزرگی‌برای‌انگلیس فراهم شده‌بود ودست کم ششماه یعنی تمام زمستان سال ۱۹۳۸ فرصت بود که‌یا برای مذاکره دوستانه باآلمان‌ویابرای حاضرشدن جهت جنك کاربکنند.

پس چیزی‌بسیار مهم بود سیاست آتیه‌ای بود که انگلستان در پیش میگرفت و بقول چمبرلن مسئله تصمیم جنك یاصلح‌اساس‌تمام سیاست دولت بریتانیای کبیر شده‌بودراستی هم‌سیاست آتیه انگلیس روی‌یکی ازاین‌دو نظریه قرار میگرفت که خود چمبرلن بطرز صریح و روشنی آنرا بیان میکند - چمبرلن میگوید واما راجع بسیاست آینده‌بنظر من تنها دوراه حل موجود است.

یکی آنکه‌فرض کنیم که‌هیچگونه‌روابه دوستانه بادولت‌های دیکتاتوری میسرنیست واطمینانهائی که شخصا بمن داده شده‌ارزش ندارد و این دولت‌ها نقشه های خطرناکی برای آینده دارند که مقصود از آن تسلط بر اروپا واز میان بردن دموکراسی‌هاست دراینصورت جنك حتمی است و وقتی مسلم شد که مذاکرات دوستانه فایده‌ندارد چاره نیست که وارد مرحلهٔ ثانوی بشویم یعنی سیستم امنیت جمعی راعملی کنیم دراین‌روش بنظر بعضی ازنمایندگان وسیاسیون جنك در خواهد گرفت‌و در این جنك دولت های دموکراسی برعلیه‌دیکتاتوری‌ها خواهدبود در اینصورت البته ما باید سراپا فرق‌سلحه بشویم وهرچه ممکن است برای خود متحد درست بکنیم‌و بایدامیدوار باشیم که پس از تهیه این مقدمات جنك‌را موقعی شروع بکنیم، که بصرفه‌ماست نه‌بصرفه طرف.

اثر: «ژول‌ورن» — -۴۳- — ترجمه: «ش»

میشل استروگوف

جلد اول

فصل شانزدهم - آخرین اقدام

یکساعت ازنیمه شب‌میگذشت. میشل‌خود رامجبوردید که‌از تاریکی شب استفاده‌نموده وبهرطوری هست‌ازآن جنگل خارج‌شود ودر تنهاجاده ایرکوتسك حرکت کند. گرچه تاریکی‌شب از یك طرف به‌پیشرفت او کمك‌میکرد، اما‌ازطرف‌دیگرموفقیت‌وپیروزمندی درچنین اقدام‌خطرناکی، بنظربعید میامد. میشل‌استروگوف نمیخواست هیچگاه نتیجه‌کارهای‌خودرابدست تقدیربسپارد، لذااندکی‌بفکرفرو رفت‌و سود وزیان عملی راکه درنظر داشت انجام دهد، مورد توجه قرارداد.

عاقبت پس از مدتی تامل، چنین نتیجه گرفت که فرار از قسمت عقب آن بیشه غیر ممکن است؛ زیرا انبوه‌درختان که‌حلقه وار آنجارا گرفته بودندمانع، بزرگی‌محسوب میشد وبعلاوه برکه‌ای در آنطرف درختان وجود داشت که اگر چه چندان ژرف نبود ولی بسیار پهن بوده وآب گل آلودی داشت. بدین ترتیب‌اگر کسی قدم در آن میگذاشت، پایش درلجن‌وگل فرو میرفت وقدرت بیرون آمدن نداشت. از همه‌اینها گذشته در آنسوی‌جریان‌آب، سطح زمین مستور ازخارتیغ بودو در مورد فرار میشل،مانع بزرگی محسوب میشد، زیرا قاصد تزار ی پا بستی تنها از سرعت حرکت خویش‌استفاده کند. خلاصه‌اگرتاتارهابوجوداودرآن‌قطعه بی‌میبردند، دستگیر کردنش آسان بود.

آنگاه میشل استروگوف دریافت که جز جاده عمومی راه قابل عبور دیگری برای‌فرارندارد. میشل مراحلی را که‌میبایستی بپیماید، یکی‌یکی از برابر نظر میگذراند. میخواست آن جنگل کوچك را دورزده و بدون‌آنکه جلب توجه سواران را بنماید، یك ربع ورست را طوری طی کند که هیچکس از وجود او آگاه نشود؛ سپس از آخرین نیروی اسب خویش استفاده نموده و خود را بوسیله آن حیوان با وفا بکنار رود اوبی برساند. در آنجا اگر قایق و یا وسیله دیگری برای عبور ازرود خانه بدستش‌میامد که چه بهتر و الا با شناخود را بانسوی کرانه برساند. این‌بود نقشه ای که میشل برای ترك آن نقطه طرح کرده بود. نیرو و شجاعت او در اثر مقابله‌با خطر دوچندان‌شده‌بودو احساس‌میکرد که زندگانی، وظیفه، شرافت، کشور و حتی آرزوی دیدار مادرش همه در موفقیتی که در اینراه ممکن است نصیب او شود، جمع می باشد. وقتی تا این حد فرار را بر خود لازم دید، دیگر درنك را جائز ندانست وبعملی کردن نقشه ای که در فکر ترسیم کرده بود، پرداخت.

سعی‌داشت حتی‌یك‌لحظه هم‌وقت‌را تلف‌نکند. در این‌موقع درمیان سواران جنبشی پیدا شد. چند تن از آنها بکنار جاده‌رفته و دوباره‌باز گشتند، اما سایرین هنوز در کنار درختان درخواب‌بودند و اسبهایشان بقسمت مرکزی جنگل‌رفته بودند.

میشل استروگوف نخست فکر افتاد یکی از این اسبها را بکناری کشیده و سوار آن شود، لیکن وقتی درست اندیشید بخود گفت از کجامعلوم است آن اسبها از اسب‌او خسته ترنباشند بهمین جهت از این فکر دست کشید و بهتر آن دید که با اسب خود که تا اینزمان مورد استفاده کامل او قرار گرفته بود، بازهم بمسافرت خویش ادامه دهد.

این حیوان با هوش و نیرومند چون در پس انبوه درختان مشغول چرا بود، از نظر تاتار ها مخفی مانده بود، بعلاوه سربازان‌تا انتهای جنگل نرفته بودند.

میشل آهسته ازروی علفها پیش میرفت تا خودرا باسبش که در روی زمین خوابیده بود، برساند. وقتی دستش بیال او رسید، شروع بنوازش آن‌حیوان کرد وبا آهنك ملایم و شیرینی باو سخن گفت وبدون آنکه کسی متوجه شود بی‌سروصدا اورا ازروی علف هابلند کرد. دراینموقع‌خوشبختانه‌انوارمشعلها کاسته‌شده‌بود، زیرا در شرف خاموش‌شدن‌بودند. وظلمت کامل برسراسردشت‌حکمفرما بود.

میشل استروگوف‌پس‌از اندك تاملی جلو افتاد وعنان‌اسبش را بدست گرفته و درپس درختان بحرکت درآمد. حیوان‌نجیب نیز بنظر میامد که منظور صاحبش‌را درك کرده، چه بارامی درعقب سر میشل حرکت میکرد و خلاصه کوچکترین صدائی از حرکت آنان تولید نمیشد.

دراینموقع اسبهای ازبکها ازچریدن قسمتهای دیگرسیرشده و متوجه ناحیه مرکزی بیشه گشتند.

میشل‌استروگوف‌تپانچه خودرا دردست گرفته و آماده بود که مغز نخستین سواری‌را که بدو نزدیك شود، پریشان‌سازد. اما خوشبختانه باستعمال آن احتیاج پیدا نکرد وموفق شد با کمال احتیاط اسبش‌را بنقطه‌ای ازجنگل برساند که بجاده‌پیوست.

قاصد تزار چون تصمیم داشت بهر طوری هست خودرا ازدید دشمن محفوظ دارد، لذا درنظر گرفت تامقداری راه‌را پیاده بپیماید و زمانی سوار براسب شود که به بیجی که در دویست قدمی آن مکان بود، رسیده باشد.

بدبختانه هنگامیکه میشل میخواست قدم در جاده عمومی گذارد، اسب یکی از ازبکها متوجه این نقطه متحرك‌شد و ناگهان شیهه‌ای کشید وبطرف جاده دوید.

صاحبش برای آنکه آن حیوان‌را دوباره بمحلی که سایر اسبها مشغول چرا بودند باز گرداند، از جای برخاست، ولی غفلتا متوجه شبح متحرك میشل استروگوف گشت که درپرتو نخستین‌اشعه بامدادی جلوه گر بود. وقتی یقین حاصل کرد آنچه میبینددربیداری است نه درخواب، فریاد برآورد: «سیاهی، کیستی؟بایست!»

بر اثر این فریاد تمام سربازان یکمرتبه از جای جستند وشتابان بسوی جاده آمدند. میشل‌استروگوف که هیچ‌راه‌علاجی جز ترك آن نقطه بنظرش نمیرسید، براسب خود پرید و شلاقش‌را به حرکت درآورد فرماندهان آندسته که درجلوی سواران‌قرارداشتند سوی آن سیاهی حمله‌بردندوسایر سربازان‌نیز درعقب‌سرآندوحرکت کردند؛ لیکن پیش از آنکه بدانجا برسند، میشل مقداری از آن نقطه دورشده بود

دراینموقع صدای انفجاری برخاست و میشل احساس کرد کاوله‌ای ازپالتوی پشمینش گذشته وبدنش اصابت‌نموده‌است. لیکن قاصدتزار بدون‌آنکه سرخودرا بعقب برگرداند واین‌شلیك‌را جواب بدهد، در جاده ای که بکرانه های رود اوبی‌منتهی میشد، براه خود ادامه داد. تازبکها باروبنه‌خودرا برداشته‌وآن نقطه‌راترك‌میگفتند بدون شك اومقداری ازآن نقطه دورشده‌بود. اما ازبکها که عمر خودرا درجنك‌ونبرد سرآورده بودند، وقت زیادی‌برای تهیه‌وسایل حرکت [illegible] بدو دقیقه‌بعددر عقب‌سراو بحرکت‌درآمدند بطوریکه [illegible] سبان‌آنها بگوش میشل میرسید.

دراینموقع رفته‌رفته سپیده‌دم بطور کامل‌میدمیدونورمختصری اشیاء راروشن کرده وازدور قابل رؤیت میکرد.

میشل‌استروگوف چون بعقب سر متوجه شد، دید یکی از سواران عنقریب بدوخواهدرسید. درست که ویرا [illegible] داشتاحب. [illegible] زیرنسب که‌در راس‌دسته تاتار [illegible] حرکت‌میکرد چیزی نمانده بود که فراری را دستگیر سازد. میشل بدون تامل با تپانچه خود [illegible] سوی‌او شلیك کرد [illegible] آنکه‌دستش والرزش مختصری‌فرا گرفته بود، لیکن‌تیر بسینه ده‌باشی اصابت نمود و مردك تاتار از اسب بزیر افتاد.

اما سوار های دیگر ازاین قضیه بیشتر تحریك شده، مهمیز هایشان رابپهلوی اسبها فروبرده ولحظه بلحظه ازفاصله‌خود بامیشل میکاستند، بطوریکه فریاد دشنام آنهابگوش قاصد تزار میرسید.

خبرهای خارجه

خبر گزاری پارس

خبر های تلگرافی دیشب

ویشی ۴۱ فروردین - نگارنده نظامی داره اطلاعات دولت فرانسه درخصوع اوضاع جنگ درمنطقه بالکان پس از تسلیم یوگوسلاوی چنین مینویسد :

تسلیم بلا شرط ارتش یوگوسلاوی امر غیرمترقبی نبود . ازچندین روز پیش ازاین واحدهای ارتش یوگوسلاوی که درمقابل حمله وحشت‌آور آلمانیها درنخستین روزهای جنگ صربستان فرار کرده بودند قدرت آن نداشتند که درمقابل سیل بنیان‌کن لشگرهای زره‌پوش آلمان که ازکلیه‌دره‌های صربستان قدیم‌هجوم آورده بودند واکنش اثربخشی بخرج دهند ویرا برالرحملات این لشگرها راههای ارتباطی دستخوش آشفتگی شد رابطهٔ بین سپاهها وستاد های آنها قطع گشته بود .

تفوق کامل نیروی هوائی آلمان وخصوصاً ورود نیروی آلمان به (سراجه‌و) که دولت صرب بآن پناه برده بود ایستادگی ارتش یوگوسلاوی را بکلی خاتمه بخشید . بر اثر تسلیم یوگوسلاوی (فلدمارشال لیست)میتواند کلیه نیروی خودرا برعلیه یونان بکاراندازد. اکنون درسراسر جبهه یونان ازآلبانی تادریای اژه نیروی یونان وانگلیس مشغول عقب‌نشینی هستند اگرستاد ارتش آلمان بتواند لشگرهای زره‌پوش خودرا در رخنه‌هائی که پیاده نظام باکمك ارابه‌های جنگی ۴۰ تنی وبمبارانهای عمودی بیش از ۱۰۰۰ هواپیما درجبهه تولید کرده اند پیش براند بالنتیجه ممکن است عقب نشینی نیروی انگلیس ویونان که خبرآن رسماً داده‌شده‌است بطرف جاده‌های باریك(تالی) وبنادر کرانه دریای اژه که اکنون معرض حملات شدید هواپیما های آلمانیست سرعت پذیرد . نیروی متفقین برای عقب‌نشینی فقط یك‌جاده‌ویك راه‌آهن که لریکالارا به‌لاریسا وصل میکند دردست دارند ویکانه بندری که ممکن است مورد استفاده آنها قرارگیرد بندر (ولو) است‌که وسائل آن کافی نیست. ازینرو چنین بنظر میرسدکه هر گاه ارتش آلمان به نیروی‌مدافع (المپ)فشاروارد آورد عقب‌نشینی نیروی‌انگلیس ویونان بامشکلات‌شدیدی‌مواجه گردد .

اکنون پیش‌بینی اینکه خط‌دفاعی جدید انگلیسها ویونانیها کجاست مشکل است.بطوری که اعلامیه قاهره حکایت میکند نیروی‌انگلیس بخط دفاعی کوتاه تری عقب نشینی میکنند . ممکن است‌این خط دفاعی برزخ (کامینا)باشد که بلافاصله درشمال خلیج (کرنت) قراردارد وپهنای آن بالغ بر ۶۰ کیلومتر است دراین خط ممکن است اتکاء دفاع بآبی باشد لیکن نتیجه آن واگذاشتن آتن بدست دشمن خواهد بود .

رم - اعلامیه‌شماره۳۷۸ستاد ارتش ایتالیا چنین‌حکایت میکند:

دیروز لشگرهای‌دو ارتش نهم‌ویازدهم تقریبا در سراسر جبهه بمرز آلبانی رسیده وایستادگی شدید عقب داران نیروی یونان راکه شماره آنان بسیار بوده است درهم شکسته اند . عده زیادی اسیر ومقدار زیادی اسلحه ومهمات بدست نیروی ما افتاده‌است .

چندین واحد از هواپیما های شکاری وبمب افکن و هواپیمائی که توانائی حملات عمودی دارند حملات شدیدی بنیروی دشمن درحال عقب‌نشینی‌وارد آورده اند .

شماره این‌هواپیماها رویهمرفته ۴۵۰ بوده است نقاط تمرکز نیرووسربازخانه‌های چوبی ومواضع توپخانه همه موردحمله‌واقع شده پلها وراه‌ها مقطوع گردیده و صدها وسائل مکانیزه حامل نیرو و مواد جنگی منهدم شده بندر هوائی (کاتیکایانینا) مورد حمله واقع گردید . پنج هواپیما درروی‌زمین آتش‌زده شد.

مرکز دریائی (پروزا) بمباران گردید، در جزیره مالت هواپیما های آلمان‌فرودگاه میکابا و بندرلاوالت را بمباران کرده اند . سازمانهای بندر آسیب‌دیده ویك کشتی‌بزرگ زیان‌وارد آمده است .

یك‌زیر دریائی مادر مدیترانه‌شرقی‌بیك اژدرافکن دشمن اژدرزده‌است.

درافریقای شمالی درمنطقه طبرق از نیروی توپخانه وکشت فعالیتی دیده میشود هواپیماهای‌دشمن بن‌غازی وترابلس‌را بمباران کردند ولی هیچگونه تلفات جانی وزیان‌فوق العاده‌ئی دست نداده است . درافریقای‌شرقی واقعه قابل‌ذکری رخ‌نداده است.

لندن - اعلامیه ستادنیروی‌انگلیس که درقاهره انتشار یافته چنین‌حاکی است :

یونان - نیروی‌یونان وامپراتوری عقب نشینی‌خودرا درتحت‌حمایت‌عقب‌داران ادامه می دهند این‌عقب‌داران درپرتو مانور ماهرانه وجنگ‌شدیدی پیشرفت‌نیروی آلمان رابتعویق انداخته و بدشمن تلفات سنگین وارد ساخته‌اند .

لیبی - حمله جدید نیروی دشمن بر استحکامات طبرق باموفقیت دفع گردید . ۱۲۰ تانك آلمانی داخل‌در استحکامات خارجی‌شدند لکن‌چهارتای‌آنها ازکارافتاده وبقیه‌ناگزیر به عقب نشینی‌شدنددر منطقه‌سلوم‌نیروی تند رو واکنشافی مابدشمن‌تلفات سنگین‌وارد ساخته وعده‌ئی اسیر گرفتند .

حبشه - نیروی‌جلودار با دشمن تماس حاصل‌نموده و ۲۰۰ تن‌اسیر گرفته اند اینك جنك ادامه‌داردرجنوب حبشه تعقیب نیروی منهزم‌ایتالیاازطرف‌میهن‌پرستان حبشه‌باسرعت روزافزونی ادامه‌دارد .

لندن - خبر نگار خبر گزاری انگلیس امروزدرلندن‌خبریافته‌است که‌مقدمات‌باز گشت امپراتوری حبشه‌بپایتخت خودبا سرعت هرچه تماتر‌ادامه‌دارد آخرین گزارش حاکی است که‌امپراتور در راس نیروی خود اکنون در منطقه (دیرامارکوس) در۱۱۰ میلی‌شمال غربی آدیس‌آبابا مشغول‌پیشرفت‌است .

سیدنی-خبر گزاری انگلیس‌خبرمیدهد که‌فادن کفیل نخست وزیری استرالیا اظهار داشته‌است که بخط‌دفاعی یونانیان‌هیچ‌لطمه‌ئی وارد نیامده و روحیه نیروی استرالیا که در جنك یونان شرکت دارند بی نهایت رضایت بخش است وسربازان‌استرالیائی وظیفه‌خویش را بطرز قابل ستایشی انجام میدهند . قانون فادن ضمنا از جانب دولت استرالیا نسبت به یونانیان که نخست وزیرخودرا ازدست‌داده‌اند ابرازهمدردی نمود.

هسین کینك -خبر گزاری‌آلمان‌خبر میدهد که وزیر مور خارجه‌ژاپن ظهریکشنبه با هواپیما وارد هسین کینك گردید وبامداد روز دو شنبه بسوی‌توکیو پروازخواهد کرد. انتظار میرود که‌عصر همان روزشروع بکار نماید.

برلن - بحکایت اخباریکه‌روزیکشنبه خبر گزاری آلمان بدست آورده است چند هواپیمای اشتوکای آلمانی روز شنبه یك کشتی بازرگانی دشمن بظرفیت ۸٫۰۰۰ تن حمله برده اند . ضربه مستقیمی باین کشتی وارد آمده ودستخوش آتش شده است . دو هواپیمای هریکین انگلیسی در جنگهای هوائی سرنگون‌شده‌اند . هواپیمای‌شکاری آلمانی یك هواپیمای اسپیت فایر انگلیسی رانیزروزیکشنبه‌برفرازدریای‌مانش سرنگون کرده‌اند.

برلن - بطوریکه‌خبر گزاری آلمان شب دو شنبه از محافل صلاحیت دار اطلاع بدست آورده است عقب‌نشینی نیروی انگلیس درجاده بین لاریساولاما واقع در شمال‌یونان باشتاب‌روزافزونی‌ادامه‌دارد . این‌جاده که‌یکانه راه‌عقب نشینی آنهاست بکلی مسدود شده است .

اکنون ارابه ها وسربازان در سه‌ستون جبهه پیش میروند طی حملات بمب افکنها وهواپیماهای اشتوکای‌آلمانی تلفات سنگین بانگلیسها وارد آمده‌است.

بوداپست - خبر گزاری آلمان خبر میدهد شناسائی دولت کرواسی ازطرف مجارستان که (هورتی)نایب‌السلطنه‌مجارستان در دهم آوریل اعلان کرده بود اینك توسط «بارتك» کاردار سفارت‌مجارستان طی ملاقات رسمی‌وزیرامورخارجه«کروات»در(زاگراب) دو باره رسما تایید شده است . « بارتك » ضمنا از طرف دولت مجارستان بزمامداران (کرواسی)شادباش گفته‌است.

برلن- بموجب اطلاعاتی که یکشنبه شب خبر گزاری‌آلمان از محافل صلاحیت‌دار بدست آورده توپخانه کرانه‌ئی آلمان روز یکشنبه‌درتنگه«دوور»یك کشتی‌بزرك‌بازرگانی انگلیس‌را به‌توپ‌بسته‌وبراثر شلیك آن کشتی آگزیرباز گشته‌است

لندن - اعلامیه رسمی : امروز نیروی هوائی دشمن بر فراز کرانه«کنت» وشمال خاوری اسکاتلند مختصر فعالیتی نشان داده است . هوا پیما های انفرادی دشمن درشمال شرقی‌اسکاتلندبه‌دو نقطه بمب‌ریخته‌اند وچند تن‌راتلف کرده‌اند.بعلاوه‌چند خانه‌آسیب‌دیده است .

پراك - خبر گزاری‌آلمان خبرمیدهد که بمناسبت یاد بود تولد پیشوای آلمان اداره‌تحت‌الحمایگی‌بهم ومراوی‌روز یکشنبه مبلغ‌یك‌میلیارد کورون‌چك‌به‌صلیب‌سرخ آلمان هدیه داد.

برلن - خبر گزاری‌آلمان‌خبرمیدهد که بقرار اظهار محافل صلاحیت دار برلن هوا پیما های آلمانی که در یونان مشغول عملیات میباشند پنج هوا پیمای بمب افکن انگلیسی از نوع بریستول بلنهیم اسرنگون کردند.

برلن - خبر گزاری‌آلمان‌خبر میدهد نیروی هوائی آلمان در افریقای شمالی تفوق خود را بر نیروی هوائی دشمن کاملاتامین کرده اند . در طی جنگهای هوائی که روز شنبه در مشرق لیبی روی داد چهار هوا پیمای شکاری نوع هر یکین انگلیسی بدست هوا پیما های شکاری آلمان‌سرنگون گردید.

شانگهای. خبر گزاری‌انگلیس خبر میدهد اعلامیه‌ستاد ارتش ژاپن که‌روزیکشنبه انتشار یافته است‌حاکی است که ژاپنی ها نینك‌پو و(ونچو) دوتا از بنادر بازرگانی‌مهم جنوب شانگهای‌را تصرف کرده اندودرنتیجه در سرتاسر کرانه چین که در تصرف دولت ملی چین است برای چینی‌های بیش‌ازیك‌بندر (فوچو) باقی نمانده است . ژاپنی‌ها عزم دارند هایمان بندر کوچك واقع در ۹۰میلی (نینك‌پو)و(چو کی)مرکز راه‌آهن(هانگچو) به (کین‌شان) را واقع در ۳۰ میلی جنوب (هانگشو) تصرف نمایند. درچونك کینك‌اظهار اطلاع میشود که مقصود ازعملیات اخیرقطع ارتباط بین‌داخل‌وناحیه‌های کرانه‌است . انتظار نمیرود که چینی‌ها در امتداد کرانه مقاومت نمایند لکن تصور میرود که در داخل کشور ایستادگی کنند.

لندن - اعلامیه نیروی‌هوائی انگلیس درخاورمیانه :

سیرنائیك - دیروز ودیشب هواپیماهای شکاری و بمب افکن انگلیس در سیرنائیك وترابلس همچنان بنیروی دشمن تلفات‌سنگین وارد ساخته وبوسائل حمل و نقل و توریزه دشمن‌درچندین‌نقطه‌منجمله(آکرونا)و(آلادم) و(بردیه) و(مناستیر)حمله بردند ودرفرودگاه درنه عده‌ئی ازهواپیما های دشمن‌را بمباران نموده وبانهالطمه‌زدند. فرودگاهی که نیزمورد حمله‌قرارگرفت هواپیما های‌شکاری‌مابیرواز های‌اکتشافی‌خود ادامه‌داده‌وبنیروی‌موتوریزه دشمن تلفات سنگین وارد ساختند و همچنین فرودگاه غزاله‌را بسلسل سنگین بسته ویك ساویای ۷۹ را منهدم نموده‌وچند هواپیمای دیگرلطمه‌زدند.

حبشه- درمنطقه دسی به «آلوماتا» مواضع ووسائل حمل ونقل وتوریزه دشمن بمباران گردید وباستحکامات وساختمان‌های نظامی ضربت مستقیم وارد آمد. هواپیماهای شکاری اتحادیه افریقای جنوبی وسائل حمل ونقل موتوریزه دشمن‌رادرشمال دسی‌بسلسل سنگین بسته وبه آنها خسارت فراوان وارد ساخته وچندین مخزن نفت را طعمه حریق ساختند.

مالت - شب نوزدهم‌آوریل هواپیماهای دشمن به مالت حمله برده و به ساختمانهای غیر نظامی‌مختصر خسارتی‌وارد ساختندلکن کسی کشته و زخمی شد . یك هوا پیمای بونکرس در دریا سرنگون گردید . از کلیه این عملیات هوا پیما های مابفرودگاه‌خودسالم باز گشتند.

لندن . خبر گزاری‌انگلیس‌خبرمیدهد یك فهرست جدید شامل ۱۶۰ سهم آمریکائی که بخزانه‌داری‌انگلیس‌انتقال‌یافته‌درلندن‌منتشر گردیده است . این اسهام که‌تبدیل‌به دلار خواهد گردید‌بمصرف خریداحتیاجات جنگی خواهدرسید.

برلن - خبر گزاری‌آلمان خبرمیدهد حمله هوائی بر لندن که شب یکشنبه بعنوان معامله بمثل در مقابل حمله هوائی بر برلن صورت گرفت مانند حمله ئی که شب‌پنجشنبه صورت گرفت موثر بود گو اینکه اوضاع هوا مانند شب پنجشنبه خوب نبود . باوجود کمی روشنائی چندین حریق بوبژه دو حریق بزرك در کوی‌حوضچه‌ها روی دادکه خلبانان چشم خود آنرا میدیدند . خلبانان چندین هوا پیمای آلمانی گزارش داده اند که در یکی از کمپهائی که مورد حمله قرار گرفته یك انفجار موحش مشاهده کرده‌اند .درمصب رود «تایمز» یك کشتی بازرگانی در اثر اصابت بمب طعمه حریق شده است . علاوه بر این در سیلوهاو تاسیسات بندری‌در کرانه رودتایمز وهمچنین‌درحوضچه‌هاودرد گرینویچ چندین حریق بزرك برپا شده است . بقرار اظهار محافل آگاه‌شب‌یکشنبه‌مقدار بیشماری بمب‌منفجره‌وآتش‌زا که‌تاکنون مانند نداشته برهدفهای تسلیحاتی مهم لندن ریخته شده است .

قاهره . بنابااظهار خبر گزاری‌انگلیس روز یکشنبه محافل مطلع اظهار داشته‌اند که عده‌ای ازنیروی مکانیزه هند در میان نیروی انگلیس که ازطبرق دفاع میکندوجوددارند نیروی هند بزودی‌درجنك‌صحرای غربی‌شرکت خواهد جست . امروز هیچگونه خبری که ازتغییر دراوضاع جبهه‌لیبی‌حکایت کند نرسیده است . در حبشه نیروی امپراتوری درست بحدود (دسه) که یکی ازآخرین استحکامات آنکشور است رسیده اند . محافل قاهره خاطرنشان میکنند که در نتیجه عملیاتی که برای پاك کردن میدان جنك ازبعضی‌ازستون های ارتش ایتالیاصورت‌میگیرد‌عملیات جنگی حبشه چندروزی‌دچار کندی خواهدشد

برلن . طبق‌اظهار خبر گزاری آلمان روز یکشنبه طی روزهای اکتشافی مسلح هواپیماهای آلمانی برفرازدریاهای پیرامون انگلستان یك کشتی بازرگانی دشمن در شمال مصب رود (تیمز) مورد حمله موفقیت آمیز یك بمب افکن قرار گرفته‌است‌وبراثراصابت بمبی که وسط آن خورده است چنان بشدت آسیب دیده است که احتمال میرودغرق‌شده باشد .

رم . بطوریکه‌خبر گزاری آلمان اطلاع میدهد فیلوف نخست وزیر بلغارستان طی تلگرافی که بپیشوای ایتالیا مخابره کرده مراتب قدردانی بلغارستان رااز همکاری ارتش دلاور ایتالیا درآزاد کردن سرزمینهای بلغارستان که تاکنون‌درمعرض‌بیدادگری‌بودند اظهار داشته‌است

آنکارا- بنا باظهارخبر گزاری آلمان روز یکشنبه عصمت‌اینونو رئیس جمهوری ترکیه‌وسراج اغلو وزیر امورخارجه‌آنکشور بدیدار مارشال چخماق پاشا رئیس‌ستادترکیه رفته‌اند. موضوع مذاکرات‌اینان هنوزافشاء نشده است.

آگرام- طبق‌اظهارخبر گزاری‌آلمان (زیگفریدپاشه) وزیر مختار آلمان که اخیرا مامور زاگرب شده است روز یکشنبه باهوا پیمای مخصوص واردشد. دکتر «پاولیچ» نخست وزیربهمراهی وزیر امورخارجه‌ووزیر کشور کرواسی باستقبال وی که نخستین‌وزیر مختارآلمان در کرواسی‌بشمار میرود بفرودگاه رفته بود. وزیر امورخارجه‌طی‌نطق کوتاهی که ایراد کرداظهار داشت که‌ملت کرواسی مخصوصا ازاین لحاظ که مقدم وزیر مختار آلمان را در کرواسی‌درروز جشن‌تولدپیشوای آلمان میپذیرد بی اندازه خوشوقت است . هنگامی که وزیر آلمان بااتومبیل ازفرودگاه بشهر رفت اهالی درسرراه مقدمشرا بافریاد های‌شادی پذیرفتند.

بوداپست- بطوریکه خبر گزاری آلمان اطلاع میدهد بحکایت اخباریکه روز یکشنبه روزنامه های بوداپست منتشر کرده اند دریاسالار هورتی نایب‌السلطنه‌مجارستان فرمان‌داده است که کلیه کرواتهائیکه طی عملیات ارتش مجار دریوگوسلاوی‌اسیر شده اند فورا آزاد شوند تا بخانه های خود باز گردند.

استانبول - بنا باظهار خبر گزاری آلمان‌شب دوشنبه رادیوی آتن اطلاع داده است که‌دریابان (ساکلاریو) وزیردریاداری یونان‌بمعاونت‌نخست وزیر منصوب شده است وی‌درعین‌حالی وزارت دریا داری را عهده‌دار خواهد بود چنانکه میدانیم اعلیحضرت ژرژ شخصاوظایف نخست‌وزیر ابعهده‌خواهدداشت و بدین ترتیب زمامدار دولت جدید یونان خواهدبود .

نیویورك- بطوریکه‌خبر گزاری‌انگلیس اطلاع‌میدهدروزولت‌رئیس‌جمهوری‌امریکا طی تلفیکه‌درخانه‌خوددرنیویورك درجلوی‌رادیو ایراد کرد پزشکان‌امریکائی راتشویق‌نمود که داوطلبانه دربیمارستانهای نظامی‌انگلیسهایمنی دوستان‌امریکا خدمت کنندوی اظهار داشت که‌صلیب‌سرخ انگلیس‌بوسیله صلیب‌سرخ‌امریکا ازهزارتن ازپزشکان جوان امریکائی دعوت کرده‌است که در دفع نقیصه محسوس شماره پزشکان‌بیمارستانهای انگلیس شرکت جویند من نیز مانند رئیس صلیب سرخ امریکا این درخواست‌را باجان‌ودل‌تصویب‌میکنم‌وی‌توضیحا خاطرشان کرد که داو طلبان را صلیب سرخ انگلیس‌استخدام خواهد کرد واتحادیه صلیب سرخ‌ژنو آنهارا‌حمایت خواهدنمود روزولت ضمنا گفت :

پزشکان‌جوانیکه انگلیس بانها احتیاج مبرم‌داردمیتوانند بادرمان زخمیهائیکه‌در این جنك‌وحشیانه درعین‌حال باهالی غیر نظامی و نظامی وارد میاید خدمات شایانی انجام دهند .

لندن . خبر گزاری انگلیس‌خبرمیدهد خط دفاعی متفقین در جبهه یونان پیوسته مقاومت مینماید . اعلامیه وزارت مطبوعات یونان که بوسیله رادیوی‌آتن انتشاریافته از اینقرارمیباشد:

خط دفاعی متفقین که برحسب نظریات خود مدافعین دربرخی نقاط تغییر پیدا کرده است همواره پایداری مینماید . در اعلامیه ضمنا اشعار شده آلمانها در سرتاسر جبهه یونان و انگلیس باجدیت‌وشدت‌فوق‌العاده‌ئی حمله می‌نمایند ولی تمام کوشش‌های آن‌ها به منظور تصرف یك نقطه‌قطعی‌عقیم گردیده است .

مالت - خبر گزاری انگلیس‌خبری دهد یکدسته مختصر ازبمب افکنهای ایتالیا بهمراهی هوا پیما های شکاری دو موتوری (فیات) و(مسراشمیت) امروزبامداد برفراز مالت پرواز درآمده است بمبها بدرستی ریخته شده ونیروی ضدهوائی شدیدا‌بمبارزه‌پرداخته است ، بموجب اعلامیه رسمی هوا پیما های شکاری انگلیس سه‌هواپیمای شکاری فیات‌را بدرستی سرنگون ساخته ویك هواپیمای‌دیگر هم‌طوری‌آسیب وارد‌آورده‌اند که نتوانسته است بمرکز خود بر گردد. تمام‌هواپیماهای انگلیس بسلامت باز گشته‌اند

آتن - خبر گزاری‌انگلیس‌خبرمیدهد اعلامیه فرماندهی عالی نیروی یونان که یکشنبه‌شب دیری ازشب گذشته انتشار یافته رسما اخبار سابق‌را تائید مینماید که‌خطوط دفاعی انگلیس ویونان لطمه‌ای وارد نیامده است . در جبهه‌آلبانی هم یونانیان مقداری زمین بدست‌آورده‌اند. اعلامیه‌اشعارمی دارد درمقدونیه و(تسالی) باوجود همکاری شدید نیروی هوائی‌آلمان بانیروی زمینی‌بازدشمن درهیچ نقطه نتوانسته‌است خطوط دفاعی‌مارا که برحسب نقشه تغییراتی در آن داده‌شده است شکافد . در جبهه‌آلبانی در دو نقطه دشمن حمله نموده است . این هر دو حمله دفع گردیده وتلفات بسیار سنگینی بر دشمن وارد‌آورده وبعلاوه‌از مواضع‌اولیه خود نیز عقب تر رانده شده است .

احمدآباد- خبرگزاری انگلیس‌خبرمیدهد روز یکشنبه هنگامیکه نیروی شهربانی باردوم بطرف دورشیان شلیك‌کرد یکنفر کشته و چهار تن زخمی شده اند . متجاوز از چهارصد تن دستگیر گردیده اند در این شورشها که از روز آدینه برپا شده است پنجاه‌وشش‌تن کشته وسیصد و چهار تن زخمی گشته اند.

بلگراد - خبرگزاری آلمان‌خبرمیدهد هانس‌کوستر نماینده وی‌که آدینه شب وارد بلگراد شده‌اطلاع‌میدهد شهربلگراد ازبمباران آلمان فوق‌العاده زیان‌دیده است. خانه‌هائیکه براثر بمب خراب شده از طرف اوباش شهر نیز غارت شده وجمعی از اهالی این پایتخت واقعا دارو ندار خود را از دست داده‌اند . نیروی آلمان برای تعمیر وبکار انداختن‌تجاری آبها وجریان برق‌بندرتك مشغول کارشده‌است. اهالی بلگراداظهار داشته‌اندکه ازششم‌آوریل بهیچوجه نمیشد راجع بجریان اجتماع لشگری وسیاسی اطلاعی بدست‌آورد وهنگامیکه‌شنیدند ارتش صربستان تسلیم شده و کرواسی دولت مستقلی گردیده است درشگفت ماندند . مابس از عبور ازمقابل‌صدها خانه‌های‌ویران بمرکز ستاد فرمانده نیروی آلمان دربلگراد رسیدیم ودرآنجا اطلاع حاصل کردیم وزیر مختار ایتالیا وکارمندان سفارت ایتالیا که دربلگراد مانده بودند صحیح وسالم میباشند .

لندن - خبرگزاری انگلیس‌خبرمیدهد برطبق‌اظهار رادیوی زاگرب‌درکشور کرواسی تصمیم هائی‌برعلیه یهودیان اتخاذگردیده‌است این رادیو سه‌بار کلمات ذیل را بطور شمرده تکرارکرده است: برطبق دستور وزارت‌کشور یهودیان حق ندارندبمهمانخانه‌ها ورستورانها وکافه‌ها رفت وآمدکنند .

لندن -خبرگزاری انگلیس خبرمیدهد که هواپیما های شکاری انگلیس در طی یك پرواز اکتشافی مسلح‌یك هواپیمای‌شکاری‌دشمن را برفراز دریای مانش سرنگون ساخته‌اند یکی از هواپیما های ما بفرودگاه خود باز نگشته است.

برلن - خبرگزاری آلمان خبرمیدهد کارل ورلر خبرنگار آلمانی اطلاع میدهدکه هواپیمای وی وقتی درلاریسا برای رسانیدن مهمات بنیروی موتوریزه جلودار فرود آمد که تازه چند دقیقه قبل از آن نیروی آلمان این شهر را تصرف کرده بودند از اوضاع فرودگاه لاریسا که هواپیما مهمات خود را درآنجا پیاده‌کرد چنین‌استنباط میشدکه‌نیروی هوائی یونان وانگلیس بانهایت شتابزدگی از این فرودگاه فرار کرده اند باوجود این نیروی هوائی آلمان که‌این‌فرودگاه‌را تصرف کرده‌اند نظم و آرامش‌کامل درآنجا برقرار نموده و اینك اوضاع این‌فرودگاه‌ازهرحیث مانند سایر فرودگاههای نیروی هوائی آلمان تحت یونان رضایت بخش‌است .

خبر های تلگرافی امروز

بال اول اردیبهشت- خبر گزاری انگلیس خبر میدهد بقرار اطهار خبر نگار روزنامه « باسلرنا خریشتن » در برلن کنت چیانو از رم بسوی مقصد نا معلومی رهسپار گردیده است . همان خبرنگارخاطر نشان میکند که وزیر امور خارجه ایتالیا راجع به تقسیم یوگوسلاوی‌بامفن‌ربین‌ترپ» مذاکره خواهد کرد و نمایندگان رومانی وبلغارستان‌ومجارستان‌و کروسی نیز دراین مذاکرات‌شرکت‌خواهندجست.

لندن - خبر گزاری‌انگلیس‌خبرمیدهد بقرار برزسی مخصوصی که راجع به‌عقاید روز نامه های‌آمریکا شده است ۵۳ درصد روزنامه های‌آمریکامیل‌دارند که‌دولت‌آمریکا آمد و شد کشتیهای خود را به انگلیس‌با ناوکان حمایت کند . این نخستین‌هفته‌است که‌اکثریت روزنامه های آمریکا با حمایت کشتیهای‌بازرگانی موافقت‌میکنند

لندن - خبر گزاری انگلیس‌خبری دهد که بقرار اظهار روزنامه «نیویورك‌سن» هیجدهمین گزارش مربوط بفعالیت « ژنرال موترز» حاکی است که کارخانه‌های «ژنرال موترز»معادل ۶۱ میلیون دلار مسلسل‌سنگین ساخته‌اند . چارلز ویلسن رئیس « ژنرال موترز» اظهار داشته است که‌این پیکر ۶۱ میلیون دلار نشان‌میدهد که توانائی صنایع اتومبیل سازی امریکا درساختن تسلیحات تا چه اندازه‌است.

لندن - خبر گزاری انگلیس خبری دهد که اتحادیه ملی صاحبان‌کارخانه‌های‌امریکا اعلام داشته‌اند که ۱۷۰۰۰ تن از کارگران امریکا حاضرند که درتهیه محصول تسلیحات برای دفاع کشور شرکت جسته وهر سال متجاوز ازچندین میلیارددلار اسلحه بسازند این اتحادیه اظهارداشته‌است که کارخانه ها میتوانند‌اسلحه‌سبك وهواپیما وتانك بسازند . اتحادیه برای‌جلوگیری از تولید اشکال در خصوص نقل‌وانتقال‌کارگران وبروزاختلافات اجتماعی نقشه‌ئی‌طرح کرده‌است

لندن- خبر گزاری‌انگلیس‌خبرمیدهد مقدار بسیاری هواپیما ساخت آمریکا از نوع (بروستربفالو)واردسنگاپورشده و بلا فاصله تحویل نیروی هوائی انگلیس در (مالزی) شده‌است.

بیروت - خبرگزاری آلمان خبر میدهد دولت انگلیس تصمیم گرفته در مصر پناهگاههائی برای حفاظت ازبمبارانهای هوائی بسازد. حتی کوچکترین‌شهر های مصردارای پناهگاه‌خواهدشد.

از طرفی هم تصمیم گرفته شده است در امتداد دریای‌سرخ بر شماره نیروی کشت افزوده‌شود.

استانبول - خبر گزاری آلمان خبری دهد بموجب اخباریکه از آتن رسیده است هواپیما های آلمان به‌بمباران شهرهای یونان پرداخته‌اند بویژه شهر (پیره) مورد حمله شدید واقع گردیده است مقدار هنگفتی‌بمب انفجاری و آتشزا بانجا ریخته شده است . زمامداران یونان‌شماره تلفات‌و میزان‌خسارت رابدرستی معلوم نکرده‌اند ولی تصورمیرود فوق‌العاده زیاد باشد شهرآتن مورد حمله هواپیما های آلمان واقع نشده ولی‌بالعکس (میسولنگی) و (پتس) وجزیره (کرت)مورد بمباران شدید واقع گردیده اند .

بیروت -خبر گزاری آلمان خبرمیدهد دولت مصرر سما‌بلغارستان‌ومجارستان رابمنزله نقاط اشغال شده‌ازطرف آلمان‌شناخته وباآنها بهمین نظر رفتار خواهد کرد

آنکارا - خبرگزاری آلمان‌خبرمیدهد وزیرمختار بلغارستان در آنکارا رسما بدولت ترکیه اخطار نموده که نیروی بلغارستان‌وارد ترا کیه شده است . دولت ترکیه این خبر را در یافت نموده ولی بتفسیر آن نپرداخته است .

سانتیاگوشیلی - خبر گزاری‌آلمان خبر میدهد که سفیر کبیر آرژانتین و سفیر کبیر برزیل با وزیر امور خارجه‌شیلی راجع به کشتیهای کشورهای بیگانه که در آمریکای جنوبی لنگر انداخته اند گفتگو نمودند . پس از این ملاقات هیچ‌نوع‌خبری‌انتشارنیافت لکن‌تصورمیرود که بهمین‌نزدیکی‌در اینخصوص یك‌اعلامیه رسمی منتشر گردد .

واشنگتن - خبر گزاری آلمان خبر میدهد که روزولت رئیس جمهوری آمریکا و ماکنزی کینك نخست وزیر کانادا در اقامتگاه خصوصی روزولت در (هایدپارك) مذاکره نمودند . روز شنبه و یکشنبه ماکنزی کینك میهمان روزولت بود . دومرد سیاسی از هر گونه اظهاری بخبرنگاران روزنامه ها در خصوص گفتگوی خود خود داری کردند. پس از این ملاقات نخست وزیر کانادا بدون توقف در واشنگتن مستقیما رهسپار اتاوا گردید روزولت‌نیز بامدادشنبه‌به واشنگتن بازگشت.

نیویورك - بنا باظهار خبر گزاری آلمان روزولت طی نطقی از پزشکان جوان امریکائی دعوت کرده است که داوطلبانه به خدمت صلیب سرخ انگلیس درآیند. پزشکان امریکائی که بخدمت صلیب سرخ انگلیس وارد شوند تابع مقررات اتحادیه‌صلیب‌سرخ بین‌المللی که مقرآن درژنو میباشدخواهندبود. روزولت‌اظهار امیدواری کرده‌است که‌درحدود هزار تن از پزشکان امریکائی نام خود را ثبت کنند . روزنامه اتحادیه پزشکان کشور های متحد امریکا اصرار دارد که پزشکانی که به انگلستان میروند ملیت امریکائی خودرا حفظ کنند همچنین اظهار امیدواری میکند که اینان در بیمارستانهای کشوری مشغول کار شوند .

نیویورك- بطوریکه خبر گزاری آلمان اطلاع میدهد‌ژنرال‌سمتس نخست‌وزیر افریقای جنوبی نطقی‌درشهرکاپ ایراد کرده طی آن در خصوص امکان فرستادن نیروی افریقای جنوبی بمصر بحث کرده است وی خاطرنشان نموده است که لشگریان‌افریقای جنوبی باید برای جنگیدن درهر نقطه ای از خاك افریقا که لزوم پیدا کند آماده باشند .

نیویورك- طبق اظهار خبر گزاری آلمان بحکایت اخبارواصل از لندن دولت انگلیس تصمیم گرفته است که دولت های مستملکات مستقیما دراداره امورجنك‌شرکت جویند. بطوریکه محافل سیاسی‌لندن اظهار میدارند احتمال میرود که یك شورای جنك امپراتوری تشکیل گردد. ازطرف دیگرنیز ظاهرا دولت انگلیس میل دارد که‌نمایندگان مستملکات در مذاکرات کابینه جنك انگلیس شرکت جویند.

بقیه خبرهای تلگرافی امروز

بیروت - خبرگزاری آلمان خبر میدهد که دوحزب سیاسی مصر یعنی حزب وفد و مشروطه طلبان مستقل مصر تصمیم گرفته اند باشتراك انجمنی تشکیل داده و در خصوص اوضاع سیاست داخله مصر شور نمایند تصور میرود که بهمین نزدیکی این دوحزب نسبت بدولت ابراز مخالفتی نمایند.

نیویورك - خبرگزاری آلمان خبر میدهد اعلامیه‌ئی که درپایان گفتگوی (مکنزی کینك) و (روزولت) انتشار یافت چنین اشعار میدارد: روزولت رئیس جمهوری امریکا ومکنزی کینك نخست وزیر کانادا درباره میزان تولید محصولات امریکای شمالی و دفاع دو کشور وهمچنین دفاع نیمکره غربی بایکدیگر گفتگو کردند. ونیز درخصوص کمك دولت های متحد امریکای شمالی بکانادا وانگلیس ودیگر دولتهای دموکراسی مذاکره نمودند وتصمیم گرفتند منابع محصولات کشورهای متحد امریکای شمالی وکانادا را برای دفاع ازقاره امریکای شمالی وتهیه سازو برك ارتشهای خود مورد استفاده قرار دهند. روزولت ومکنزی کینك این نکته را بررسی کردند که کانادا و کشورهای متحد امریکای شمالی چه محصولاتی میتوانند بیکدیگر بدهند.

فرستاده‌های کانادا بکشورهای متحد امریکای شمالی بیشتر عبارتند ازمهمات ومواد اولیه وآلومینیوم ونیروی برق که بوسیله آبشار تهیه میشود. کمك بانگلیس نیز طبق مقررات قانون وام واجاره صورت میگیرد. روزولت ومکنزی کینك روابط اقتصادی ومالی دو کشوررا باهم بررسی کردند.

توکیو - خبرگزاری آلمان خبر می دهد روز هفدهم ماه مارس «آواتامارو» کشتی ژاپنی مورد شلیك آتشبارهای کرانه‌ئی سنگاپور قرار گرفت. سرکنسول ژاپن در سنگاپور نزد معاون فرمانداری این شهر اعتراض کرد. معاون فرمانداری پاسخ داد که این کشتی از آنرو بمباران گردید که پیرسشهائی که ازوی بوسیله بی‌سیم شدپاسخ نداد. سرکنسول ژاپن اظهارداشت که‌ازاین پاسخ متقاعد نشده است.

ویشی - بنا باظهار خبرگزاری آلمان وزارت راه فرانسه (شاندانسون) رئیس سابق اداره کار های همکانی را بریاست ساختمان راه‌آهن سرتاسری صحرا منصوب کرده‌است وی یکی از کارشناسان مشهور پل و شوسه بشمار میرود.

آنکارا - طبق اظهارخبرگزاری آلمان دولت عراق یك هیئت نظامی برای تعلیم نیروی عربستان سعودی بانکشور فرستاده است.

استانبول - بطوریکه خبرگزاری آلمان اطلاع میدهدوزیر امنیت ایرلندشمالی اعلام داشته است که حملات هوا پیما های آلمانی بایرلند شمالی شدت فراوان داشته است.

برلن - بطوریکه خبر گزاری آلمان اطلاع میدهد صربیها بیادکار (آرشیدوك فرانسوافردینان‌دوهابسبورك) که علت شروع جنك بین‌المللی بود قطعه سنگی د رسراژو بر افراشته بودند که بموزه برلن حمل شده است.

توکیو - بنابااظهار خبرگزاری آلمان ماتسواوکا وزیر امور خارجه ژاپن روز دو شنبه بعد ازظهر وارد توکیو شد. وی با شاهزاده کونویه نخست‌وزیر یونان‌مذاکراتی خواهد کرد. روزنامه‌ها ورود ماتسواوکا را بریك گفته اظهارمیدارند که ژاپن بایدازانعقاد پیمان بیطرفی‌خوشوقت باشد.

برلن - طبق اظهارخبرگزاری آلمان هیتلر در محل ستاد ارتش آلمان در اروپای شرقی بااعلیحضرت بوریس پادشاه بلغارستان ملاقات کرد.

برلن - بطوریکه خبرگزاری آلمان خبرمیدهد فرماندهی کل ارتش آلمان اعلامیه‌ای بشرح زیر منتشر کرده است:

نیروی آلمان در جنوب لاریسا دشمن‌را که در حال عقب نشینی است تعاقب میکنند نیروی ما گذرگاه (متهوون) را که ۱۵۰۰ متر ارتفاع دارد تصرف کرده اند. در آلبانی ارتش ایتالیا پیشرفت خود را ادامه میدهد واکنون بمرز یونان رسیده‌اند. بمب افکن های کشتیهای حامل نیروی انگلیس‌رادر کرانه یونان بوجه موفقیت‌آمیزی بمباران کرده‌اند.

در خلیج «ولوس» دسته‌های نیروی هوائی‌ما یك کشتی بازرگانی ۷۰۰۰ تنی‌دشمن‌راغرق کرده‌اند. هواپیماهای شکاری‌ما بمب‌افکن ویك هواپیمای شکاری انگلیس را سرنگون کرده‌اند. در مدیترانه هواپیماهای آلمان با حصول موفقیت بقطار کشتیهای دشمن حمله کرده‌اند. بمب‌افکنهای آلمان وایتالیا شب گذشته در جزیره مالت به‌بندر «والت» حمله نموده‌اند. در افریقای شمالی در پیرامون سلوم وطبرق حملات دشمن دفع شده‌است‌دو هواپیمان دشمن ازنوع (هریکین) سرنگون گردید. نیروی ضد هواپیمائی هم دو بمب افکن انگلیس‌را سرنگون ساخته است.

در کرانه خاوری انگلستان یك کشتی بازرگانی بظرفیت هشتهزار تن‌مورد اصابت ضربت‌مستقیم واقع شده‌است. درشمال‌خاوری اسکاتلند کارخانه‌ها بمباران گردید. در فراز خلیج (تیمس) هم‌یك‌جنك هوائی بوقوع‌پیوسته وسه هواپیمای شکاری دشمن سرنگون گشته است. توپخانه ساحلی مایك قطار کشتی دشمن رادرآبهای دوردست (دوور) بتوپ‌بسته‌است.

شب گذشته چندسته ازهواپیماهای‌دشمن بباختر وشمال غربی آلمان حمله کرده اند. خانه های شخصی مسکونی مورد حمله واقع شده وجمعی ازسکنه غیرنظامی تلف شده‌اند نیروی ضدهواپیمائی مایك هواپیمای دشمن را سرنگون ساخته است.

لندن - اعلامیه‌وزارت‌دریاداری‌انگلیس زیردریائی (تترچ) انگلیس یك کشتی نفت کش دشمن راکه بسوی ترابلس میرفت‌غرق کرده است همین زیردریائی درماه پیش در آبهای دوردست کرانه نروژ یك کشتی باری دشمن رابظرفیت هشتهزارتن غرق کرده‌بود.

لندن - اعلامیه ستاد ارتش یونان: درآلبانی هواپیما های دشمن نقاط مختلفه را بمباران کرده اند. دشمن‌که دردو نقطه بسا نیروی هنگفتی در صدد حمله برآمده بود با دادن تلفات سنگینی عقب رانده شد و اجباراً بمواضع خود بز گشت. بسیاری اسیر گرفته شده است. در مقدونیه ودر (تسالی) با وجود حملات شدید هوائی دشمن توانست داخل خطوط دفاعی مابشود. پنج هواپیمای دشمن سرنگون‌گردید. شهرهای (میسولنگی) و (کانالاماتا) بمباران شده‌اند.

پو - خبرگزاری فرانسه خبرمیدهد که مارشال پتن امروز بامداد با تفاق دریاسالار دارلان وژرژ گازیو وزیر کشاورزی وپل مارین مدیرکل اطلاعات وارد بوگردید وبقبرستان کشتگان جنگ رفته دسته گلی نثار سربازان قبر سربازان نمود سپس درمراسم نماز حضور یافت ودر موقع خروج از کلیسا از روحانیون سپاسگزاری نموده و ابریشم پرچم سه رنك اتحادیه کشیشالی‌راکه درجنك بین المللی شرکت جسته‌اند بوسید وسپس در میان هلهله شادی جمع‌کثیری که درکنارمسیر وی ازد حام نموده بودند بکاخ تارنی پو رهسپارگردید ودر آنجا مردان عالی رتبه کشوری ونظامی بوی معرفی شدند.

مارشال سپس یك لوحه یادبود را که بپاس‌خدمات ژان‌باسیون مارشال فرانسه‌متولد دربو ساخته‌شده‌بود افتتاح نمود. این‌مارشال روز نوزدهم مه ۱۶۴۹ درجنك لنس‌بسن ۴۸ سالگی بهلاکت‌رسید. پس ازگشایش این‌لوحه مراسم‌پاك‌کردن سوگند لژیونرها دریك‌محیط میهن پرستی مؤثری صورت گرفت. ساعت ۱۱ر۱۵ رئیس دولت فرانسه درجلو رادیونطقی خطاب به روستائیان فرانسه ایراد نمود واز روستائیان‌درخواست‌کردکه باکار دشوارخویش بادولت درتأمین خواربار ملت فرانسه‌همکاری نمایند. مارشال پتن آنگاه اقدامات دولت رابرای‌کمك به‌کشاورزان بیاد آورد ونسبت بدلیری‌ومیهن پرستی روستائیان اظهاراعتماد نمود ودرپایان چنین‌گفت:

از روستائیان تمنی دارم پس از آن‌که احتیاجات خودرا تامین نمودند مواد خود را درمعرض‌فروش گذارند ودرمقابل‌اوضاع‌دشوار کنونی سرتسلیم فرودآرند. کارروستائیان‌برای ملت فرانسه اهمیت حیاتی دارد مارشال پتن پس از اتمام نطق خود باقگاه روستائیان را دیدن‌کرد. جلوآن عمارت گروه انبوهی از مردم گرد آمدند. مارشال پتن بنا بخواهش آنان درایوان پدیدار گشته وباچند کلمه از ایشان تشکرکرد. سپس رشته سخن را بدست (کازیو) وپس از وی بدریاسالار دارلان داد واینها طی نطقهایشان که باهلهله وکف زدن جمعیت قطع میشد ازروستائیان‌درخواست‌کردند که آنچه درقوه دارند برای تسهیل‌کاردولت درزمینه تهیه‌لوازم وخواربار فرانسه‌بکاربرند رئیس دولت فرانسه بهمراهی سی‌ن‌ازمعاریف شهر دراداره فرمانداری نهار صرف کرد. وساعت چهارده وپنجاه دقیقه از (پو) حرکت کرد وساعت پانزده وپنجاه‌ویکدقیقه به(لورد) رسید. دراینجا درجلو مجسمه مخصوص‌کشتگان جنگ سرفرودآورد وسپس بمفاره اعجازآمیز رهسپارگشت اهالی این نقطه در رهگذر وی ایستاده وابراز علاقه مندی‌وشعف‌کرده وفریاد زنده‌باد و احسنت برمیآوردند. ناقوس های کلیسا بصدا درآمدند. (شوکیه) رئیس مذهبی باعده‌ئی ازکشیشان ویرا هنگام پیاده شدن‌از اتومبیل استقبال‌کردند. مارشال پتن با متانت کامل روبمفاره اعجازآمیزکه درآن مجسمه حضرت مریم قرار داشت حرکت‌کرد. پس از آن (شوکیه) نطقی بشرح زیر ایرادکرد:

امروز مارشال کلیسای لورد را بقدوم خود زینت داد. درروزگارپیشین مشهورترین پادشاهان ما نیز برای استغاثه بدینجا قدم نهادند. اینك از مارشال اجازه میخواهم که بهمراهی وی‌دست‌بدعابردارم. مابرای‌نیکبختی شخص شما وخوشبختی فرانسه وفرزندانش‌دعا میکنیم. مارشال پتن پیش ازآنکه ازلوردقدم بیرون نهد تلگرافی بشرح زیر بعنوان پاپ مخابره‌کرد:

اینك‌که درکلیسای لوردهستم بی اندازه خوشوقتم زیارتی راکه آن پدر مقدس‌هنگام احراز مقام‌نمایندگی پاپ‌واجرای‌مراسم‌مذهبی درسال ۱۹۳۵ دراین مکان نمودندبیاد آورم. درآن هنگام کاتولیکهای تمام‌کشورها دراین کلیسا برای حفظ صلح دعاکردند. افکار من‌در این لحظه متوجه آن پدر مقدس‌میباشد وتمنا دارم احترامات قلبی‌ام را بپذیرند.

استانبول - خبرگزاری فرانسه‌خبر میدهد برای تخلیه استانبول پنجهزار بلیت مخصوص‌چاپ شده است وحرکت اهالی آنجا همین‌روزها آغاز خواهدشد. بقراریکه‌روزنامه «وطن» مینویسد همینکه تخلیه استانبول صورت گرفت‌شهرداری‌خانه‌هائی. اکه‌بسهولت ضمه‌حریق‌میشوند ازتصرف مالکین‌درآورده خراب خواهد کرد اکنون‌انگلیسها درترکیه مشغول‌خرید فوق‌العاده روغن‌نباتات وتوتون ومیوه‌میباشند و تاکنون متجاوز از ۴ میلیون لیره‌ترکی معامله شده‌است. دولت آلمان‌هم مقدار یك‌میلیون‌لیره‌ترکی روغن‌نباتات‌سفارش داده‌است.

استانبول — خبر گزاری آلمان‌خبر میدهد بقراریکه ازآتن خبر رسیده نیروی هوائی آلمان بشهرهای یونان حمله کرده‌است چندین دسته بمب افکن به «پیره» حمله‌برده بمبهای انفجاری‌و آتشزا ریخته‌اند. بسیاری ازاهالی کشته وزخمی شده‌اند. در اثنای‌این حمله در شهر «آتن» که‌از شهر «پیره» چندان دور نیست اعلان خطر داده شده ولی‌خلبانان آلمانی باز از حمله به«آتن» خودداری کرده اند. بالعکس «آتیکا» و «میسولنگی» و «تیس» وهمچنین جزیره «کرت» که درتصرف انگلیسها میباشد بمباران شده‌اند. ازاخبار «آتن» معلوم نمیشود هواپیماهای آلمانی‌چه هدفهائی‌رانشانه کرده‌اند.

استکهلم - خبرگزاری‌آلمان خبر میدهداداره‌اطلاعات ایرلند روزیکشنبه‌اطلاع داد که یك‌هواپیمای انگلیسی از فرازشهرستان «ویکلو» بزمین‌خورد وکارکنانش که چهار تن‌بودند تلف‌شدند.

توکیو - خبر گزاری ایتالیاخبرمیدهد روزنامه های اینجا به «ماتسوکا» وزیرامور خارجه ژاپن خوش‌آمد میگویند و از نتایج مسافرتی که‌وی باروپا کرده است‌بحث‌میکنند وبیشتر اهمیت پیمان‌ژاپن وشوروی‌را گوشزد مینمایند. روزنامه «بومیوری» و «آساهی» مینگارند پس ازبازگشت «ماتسواوکا» ژاپن سیاست خارجی نوینی که بیشتر مربوط بحل مسئله‌چین میباشدآغاز خواهد کرد.

نیویورك — خبر گزاری ایتالیا میدهد «نای» نماینده مجلس سنای امریکاطی نطقی که‌جلو رادیو ایراد کرد بامریکائیانی را که میگویند شکست انگلیس برای دولت های متحد امریکای شمالی‌موجب‌خطر خواهد شد برحذرداشت وسپس گفت:

بعقیده من‌کار امپراتوری انگلیس هم اکنون ساخته شده است انگلیس همیشه‌نفوذ نامطلوبی در دنیا داشته که جز تحریك حس حسادت ورقابت نتیجه‌ئی نداشته است‌روزنامه «نیویورك‌اینکوایرر». مداخله روزولت در امور دیگر دولت‌ها انتقاد کرده‌ومینگارد دولت امریکا بهیچ‌رو حاضر نیست‌داخل‌جنك بشود وحتی‌اگر تسلیحات خودرا هم بیشینه رساند وچون فرماندهان قابلی‌ندارد نمیتواند درجنك‌پیروزمند شود.

نیویورك - خبر گزاری‌ایتالیاخبر میدهد محافل‌سندیکائی میگویندهرگاه‌انگلیس بربندرهای‌ایرلند حمله برد گروه‌بسیارانبوهی ازکارگران بندرهای امریکا که ازآنجالوازم ومهمات بانگلیس فرستاده می شود اعتصاب خواهند کرد.

واشنگتن - خبر گزاری فرانسه خبر میدهد طی مذاکرات‌مجلس‌سنا راجع بمسئله مشایعت کشتیهای حامل مهمات جنگی که بر حسب درخواست (تویی) نماینده سنامطرح شده (برکلی) رئیس اکثریت مجلس‌سنااظهار داشت من ازطرف (نوکس) وزیردریاداری و ازجانب(ستارك) رئیس‌عملیات دریائی‌اجازه دارم‌بگویم‌تاکنون هیچیك‌از کشتیهای‌امریکائی یا بیگانه اعم از اینکه‌حامل‌مهمات جنگی‌بوده باشند یاخیر در هیچ نقطه‌ئی مورد حمایت ومشایعت کشتیهای جنگی‌آمریکا واقع‌نشده است. جلاوه برای مشایعت یك کشتی از نقطه‌ئی بنقطه دیگر از طرف مقامات‌مربوطه هیچگونه امر ودستوری صادر نشده‌است. در هیچیك از انجمنهای خصوصی که من درآن شرکت داشتم مسئله مشایعت کشتی های حامل مهمات‌مطرح‌مذاکره واقع‌نشده‌است.

برلن - خبر گزاری‌آلمان‌خبر میدهد بطوریکه اینك اطلاع بدست آمده در بیستم آوریل طی حمله هوائی در جبهه یونان‌یازده هواپیمای شکاری انگلیس ازنوع (هریکین) سرنگون گردیده است. بعلاوه هواپیماهای آلمان که ازنزدیك‌زمین‌بفرودگاه(اگرینیون) حمله برده‌اند با بمب ومسلسل واسلحه های خودکارخود بهواپیما های بسیاری که‌درآنجا قرار گرفته بودند آسیب فوق العاده وارد آورده اند. در طی این زد و خورد ها هیچگونه تلفاتی بنیروی هوائی آلمان وارد نیامده‌است.

درهمانروز نیروی هوائی آلمان‌درآب های کرانه یونان‌دو کشتی بازرگانی بظرفیت ده‌هزار تن‌را منهدم ساخته‌ویك کشتی دیگرهم درنتیجه اصابت بمب آسیب شدیددیده است روبهمرفته نیروی هوائی‌آلمان دیروزدرآب های کرانه یونان معادل ظرفیت سی‌وسه‌هزار تن از کشتیهای بازرگانی دشمن‌را بضرب بمب منهدم ساخته است قسمت عمده این کشتیها مختص حمل نیروبود.

استکهلم - بنا باظهار خبر گزاری آلمان درمحافل سیاسی لندن اشغال‌عراق‌از طرف نیروهای مهم انگلیس موضوع‌عمده‌روز بشمار میرود. در لندن ادعا میشود حضرت نایب‌السلطنه جدید عراق با اقدام انگلیس رضایت داده واشغال طبق مقررات عهدنامه انگلیس وعراق‌صورت میگیرد. همچنین درصورتیکه خطر تهدید جنگی پیش آید دولت عراق طبق مقررات عهدنامه ملزم‌است بانگلیس اجازه دهد ازراههای آهن‌ورودخانه ها وبندرها وفرودگاه‌ها وسایرمسائل‌ارتباطی استفاده نماید خبرنگار روزنامه استکهلم تادینگن ازاین اخبار لندن چنین‌می فهمد که انگلیس بوسیله‌اشغال‌عراق بوزه‌میخواهد ترکیه رابخیال‌بیاندازد زیرامعلوم است بهمین‌زودی نیروهای خودرا برای پاسداری‌مرز ترکیه خواهد فرستاد چنانکه در مورد سوریه هم همین‌کاررا خواهد کرد.

زارا - خبر گزاری ایتالیا خبر می دهد هزارتن زن و کودك که در آغازجنك بین ایتالیا ویوگوسلاوی از شهر دور شده بودند دوباره بشهر باز گشته و اولیای امور ومردان عالی‌رتبه‌وعده کثیری به پیشواز آنها شتافتند. جمعیت کثیری باشور وشعف هرچه تمامتر بنیروی فاشیست و پیشوای ایتالیا شادباش فرستادند.

لندن - طبق‌اظهارخبرگزاری‌انگلیس پیاده شدن نیروی مهم انگلیس در بصره‌برای بدست‌آوردن‌جاده های ارتباطی که از عراق میگذرد ازطرف برخی روزنامه‌ها چنین‌تلقی میشود که ضربت بموقعی‌است که‌بنقشه آلمان دائر بر بدست‌گرفتن مواضعی چند در خاور میانه وکانهای گرانبهای نفت موصل‌وفرودگاه ها برای حمله بر ترعه‌سوئز وارد آمده‌است. روز نامه سندی تایمز در تفسیر آن مینویسد از خبرهای پیاده شدن‌نیروهای‌انگلیس‌درعراق نباید بشگفت افتاد زیرا بموجب مقررات عهدنامه اتحادانگلیس‌و عراق این‌حق‌بانگلیس داده شده است.

سپس مینویسد جاده های ارتباطی که باید گشایش یابد بفلسطین و ترکیه متصل میشود و بویژه برای کشور اخیر جاده‌جدید و مطمئنی است که بوسیله آن از هندوستان و بطورکلی‌از خاورمیتواند همه گونه‌نیازمندی وکالاوارد سازد واینموضوع ممکن است برای ترکیه بسیار اهمیت پیدا کند وماهم‌میل داریم از هر راهی که برای ما باز باشد بآن کمك برسانیم. همان روزنامه مینویسدنیروی اشغال کننده در عین حال در امور داخلی‌عراق نفوذ زیادی بکار خواهد رد چنانکه پس‌از روی کار آمدن دیکتاتوری نظامی رشید عالی و اینکه اقتدار دولت را بطور غیر قانونی در دست گرفته‌روش‌جدیدوثابت‌ما اثرنیك‌بخشیده است. روز نامه ها در پایان مینویسند نیروهای ما نه تنها باگرمی از طرف اهالی پذیرفته‌شده اند بلکه هیئت دولت جدید بریاست رشیدعالی نیز فوراً سعی کرده است برای فراهم‌آوردن تسهیلات لازم باآنها همکاری کند و این‌روش دولت عراق بقراریکه بما اطلاع رسیده باعث خوشوقتی دولت انگلیس گردیده‌است. اینك‌امیدواریم‌هرچه‌زودتر روابط بهتری‌میان انگلیس‌وعراق برقرار گردد.

لندن — بنابااظهار خبرگزاری انگلیس درلیو دهلی اعلام شده‌که نیروی هندی نیز جزو نیروهای‌انگلیس درتاریخ ۱۷و۱۸آوریل درعراق پیاده شده اند.

لندن - طبق اظهار خبرگزاری‌انگلیس خبرنگارسیاسی روزنامه دیلی‌تلگراف درتاریخ ۱۹آوریل مینویسد من خبر یافته‌ام‌که درچند روز اخیر اوضاع عراق تاحدی تغییر یافته ونوید میدهدکه درآینده نزدیك بهتر شود. دولت عراق‌که اخیراً اقتدار را بدست گرفته چندبارتأیدکرده که میل دارد نسبت‌بمقررات عهدنامه‌انگلیس‌وعراق‌مورخ سال ۱۹۳۰وفادار بماند و از این اظهار اخذ سند شده است. بموجب این‌عهدنامه انگلیس میتواند بامشورت پادشاه‌عراق آن شماره نیروئی‌که لازم‌میداند درعراق نگاهدارد. همچنین عراق قبول‌کرده است‌که درهنگام جنك متحدما باشد وما می توانیم ازراه آهنها ورودخانه‌ها و بندرها ومیدانهای‌هوائی آن استفاده نمائیم. ازهنگام کودتای عراق دولتهای دیگر عربی نسبت به حکومت‌بغداد اعمال نفوذ معنوی کردند تا اطمینان‌یابند رشیدعالی وهمکاران وی‌که‌نسبت بدولتهای‌محورابراز علاقه نموده‌اندهیچگونه اقدامی‌که منافی اصول عهد نامه باشد بعمل نیاورند. امیر عبدالله نایب‌السلطنه سابق‌عراق اینك درراه است وبطرف اورشلیم میرود.

لندن — خبرگزاری‌انگلیس خبر میدهد بنابراظهار وزارت هواپیمائی نیروی هوائی انگلیس درخاك آلمان ونقاط متصرفی آلمان با احراز موفقیت هدفهای لشگری وصنعتی حمله‌کرده است. درکلن حریقهای فوق‌العاده دست داده است ولی هوا باندازه بد بودکه خلبانان نتوانستند نتایج عملیات خودرامشاهده نمایند. دسته دیگر از هواپیما های انگلیس هم (دوسلدرف) و(آخن) وفرودگاههای آلمان ونقاط متصرفی وی را بمباران کرده اند. انبارهای بنزین در(رونردام) ونقاط بار انداز دونکرك واستاندگر بطور تأثیر بخشی بمباران شده است. سه هواپیمای ما بمراکز خود باز نگشته‌اند. هواپیما های مأمور کرانه هم شب گذشته بنقاط بارانداز درست حمله کرده اند و حریقهائی برپا شده است. یك فرودگاه واقع در نزدیکی کالس بمباران گردید. روز یکشنبه هواپیماهای ما درنزدیکی کرانه‌های هلند ونروژ با حصول موفقیت بقطارکشتی‌های دشمن حمله برده‌اند. درآب‌های کرانه نروژ یك کشتی بازرگانی بظرفیت سه‌هزار تن ضربت مستقیمی وارد آمد بهیچوجه ازهواپیماهای ما آسیبی واردنیامده است.

قاهره - خبرگزاری انگلیس خبرمیدهد بموجب اعلامیه‌ئی که درخاور میانه‌انتشاریافته نیروی امپراتوری انگلیس که درجناح چپ جبهه یونان مشغول‌نبرد میباشد اکنون‌بخطوط‌دفاعی تازه خود نزدیك شده است. عقب‌نشینی‌نیروی ما بدستیاری سربازان استرالیا وزلاند جدید صورت‌گرفته‌است. عملیات‌استرالیائیهاوسربازان زلاند جدید بدشمن تلفات فوق‌العاده وارد آورده است. در لیبی در جبهه طبرق واقعه قابل ذکری رخ نداده است ولی‌درجبهه‌سلوم نیروی‌گشت‌انگلیسی‌فعالیتی‌نشان‌میدهد. درحبشه درپیرامون‌دسی جنگ ادامه‌دارد. درتمام‌قسمت های این جبهه نیروی انگلیس‌مشغول پیشرفت میباشد وهمواره دشمن را دنبال میکند.

نیویورك — خبرگزاری انگلیس خبر میدهد بقراریکه خبرنگار روز نامه «نیویورك پرس» از ویشی خبر داده هیتلر پیامی برای مارشال پتن فرستاده و تجدید همکاری دولت ویشی وآلمان را درخواست نموده است.

رم - خبر گزاری‌ایتالیاخبر میدهد بمناسبت تصادف بازوز تولد «آدلف‌هیتلر» جشن بزرگی در دانشگاه رم برپاگشت، تشریفات بزرگی درآن دانشگاه بریاست نایب رئیس حزب نازی معمول شدکارکنان سفارت کبرای آلمان مامور رم وواتیکان و زمامداران‌ایتالیا واتباع آلمان مقیم رم در آن مجمع حضور داشتند. فون‌رین‌تلم وابسته نظامی‌آلمان طی نطقی که‌ایراد کرد ازحق شناسی نیروی‌مسلح وملت آلمان نسبت بپیشوای خودشان سخن راند. «برنس‌بیزمارك» کاردار سفارتخانه‌بار دیگر از حق‌شناسی آلمانیهای مقیم ایتالیا و اخلاصشان نسبت بپیشوای آلمان شرحی داد.

مانچولی - خبر گزاری فرانسه خبر میدهد(ماتسوئوکا)بمجردورودبایستگاه(منچولی) بزمامداران و بزرگانی که تاایستگاه پیشواز وی آمده بودند چنین گفت: عقد پیمان‌ژاپن و شوروی از کارهائی بود که پیش از آنچه من امیدوار بودم نتیجه‌داد. توافق نظرمیان ما وزمامداران شوروی درعرض‌ده دقیقه‌حاصل شد و انعقاد این‌پیمان بطورغیر مترقب‌صورت پذیر گشت، باینمعنی‌هنگامیکه‌من‌نزداستالین رفتم تا ازپذیرائی‌مخصوصی که درحق‌من‌شده است سپاسگزاری کنم‌درباره عقد پیمان‌توافق نظر یافتیم. سپس وزیر امور خارجه ژاپن از پذیرائی شایانی که در حق وی در برلن ورم شده اظهار تشکر نموده آنگاه چنین گفت: در نتیجه گفتگوئی که‌من‌ازروی کمال‌صداقت با اولیای امور آلمان‌وایتالیا نمودم درحقیقت دراروپا پاداش نیکی‌یافتم‌واین‌مسافرت‌حقیقت پیمان‌نوین‌رابمن‌تلقی کرد. کسانی که‌میگویند فقط‌دولت‌شوروی‌ازاین پیمان‌استفاده‌خواهد کرد کودکانه‌حرف‌میزنندوبخوبی‌پیداست که‌آنها بچه‌مناسبت چنین تعبیری رامینمایند

تارب - خبر گزاری فرانسه‌خبرمیدهد پذیرائی شایانی که‌در تارب‌ازمارشال پتن‌شد ازپذیرائی گرمی که‌ازوی‌درپوولوردبعمل‌آمد کمتر نبود. هنگامیکه‌مارشال جلوی مقبره‌های کشتگان جنك‌قرار گرفت شور وشعف مردم بیشینه‌رسید درپیرامون‌این‌مقبره‌ها پرچمهای لژیونرها طبق‌اصول باستانی افراشته‌شده‌بود گروه‌انبوهی ازمردم که‌درآنجا حضور داشتند کف‌زده‌وفریادبرمیاوردند زنده‌باد پتن‌زنده‌باد دارلان وهنکامی که‌هم‌مارشال‌پتن ودریاسالار دارلان پشت میز خطابه‌ئی که‌در پای مجسمه کشتگان‌نهاده شده‌بود بالارفتند همگان فریاد برآوردند زنده‌باد فرانسه.

رئیس لژیون عضفی‌ایراد کرد که‌سر آغاز آن این‌بود شما بهمراهی فوش نامی‌تری‌هم‌میهنان ما ازخاك میهن ما دفاع کردید و هنگامی که فرانسه ازپای درآمد شما بوضع شگفت‌انگیزی قیام بالتیام جراحات وی نمودید‌و برای احیای روح وی متحمل زحمات گردیدید. لژیونرها تصمیم دارند اصول انتظامات جدیدرا که‌ازاین پس هیچ‌چیزمانع اجرای آن نخواهد بود‌بموقع اجرا درآورند. آنهادست‌بلند کرده‌وسوگند وفاداری یاد میکنند. آنگاه مارشال پتن رشته سخن‌را بدست گرفت و ابتداازلژیونرهاسپاس گزاری کرد وسپس برفع اغتشاشهای نظامی که درسال ۱۹۱۷ روی‌داد اشاره کرده‌وگفت: سبب موفقیت من آن‌بود که‌سربازان‌رادوست میداشتم فرمانده آنها بودم‌وآنهارامانندبرادر دوست‌میداشتم‌زیرادوش‌بدوش آنهامیجنگیدم. شخص اگر کسی را دوست بدارد همیشه مایل است وسایل کمك و معاونت وی را فراهم کند بمن گفتند که من‌شخصاهدایائی تقدیم کرده‌ام‌ولی‌بایددانست که نه‌تنهاهدیه‌ئی ازجانب شخص خودداده‌ام بلکه هدایای قلبی تقدیم داشته‌ام سر موفقیت در همین اصل‌است پیروزمندی‌از اینراه حاصل میشود که‌عواطف رابا فراست وتدبیر درهم آمیزیم. پس‌از آنکه هلهله مردم‌وفریاد تحسین وتمجیدآنان فرو نشست ما شال پتن از وسط جمعیت نمایندگان کار کران گذشته وارد خیابان فوش گردید وبپایه مجسمه مارشال فوش که‌در تارب‌وی راسوار بر اسب نشان میدهدرسید ودسته‌های گل بپای آن نثار کرد. سپس مارشال با همراهان‌بایستگاه راه‌آهن رهسپار گردید وبجانب ویشی‌حرکت کرد.

لندن - خبرگزاری‌انگلیس خبرمیدهد روزنامه (تایمز) طی مقاله‌ئی تحت‌عنوان(عقب نشینی درحال‌جنك) مینویسد عقب‌نشینی نیروی امپراتوری‌درجبهه یونان کارفوق‌العاده‌دشواری بوده است، در حقیقت نیروی دشمن از حیث شماره وسازوبرگ و مهمات جنگی برنیروی انگلیس برتری داشت. تلفات نیروی انگلیس نسبت بتلفات نیروی دشمن کم میباشد. معظما (هیتلر) هرگزچنین مقاومتی‌درمقابل‌خودندیده بودباید‌دانست که‌این‌مقاومت‌ازطرف‌سپاه اعزامی امپراتوری که از حیث شماره بمراتب‌کمتر از مهاجم بود ودوش بدوش سربازان یك ملت کوچك که هرگز تسلیحات آنها پایه تسلیحات آلمان نمیرسد بعمل آمده است. ازطرفی هم این ملت‌کوچك مدت ششماه است‌که پیوسته مشغول زدوخورد میباشد.

نیویورك - خبرگزاری‌انگلیس خبرمیدهد بطوری‌که خبرنگار روز نامه‌نیویورك تایمز از برن اطلاع داده مقدونیه ای ها همواره مشغول مقاومت میباشند وبجنگ وگریز می پردازند. آلمانها درمنطقه کاشالیك پیش از متارکه جنگ یکصد و هشتاد ودوتانك بگلی اردست داده اند وچهل و یك تانك دیگر آنها نیز آسیب دیده است. بعلاوه تلفات آلمانها بالغ برنه هزار وپانصد کشته وبیست هزار زخمی شده است. طی بمباران بلگراد ازطرف آلمانها (تولکویچ) نخست‌وزیرسابق یوگوسلاوی بشدت زخمی‌شده است

اگهی

حمل کالاهای فرستاده به آمریکا

چون برای تهیه جادر کشتیهای آمریکائی جهت حمل‌محصولات‌باید قبلااقدام‌واقلا شش‌هفته پیش به نمایندگی کشتیرانی درآمریکا صورت داده‌شود.

بنابراین ازکلیه بازرگانان وشرکتها وبنگاههای صادر کننده کالا به آمریکا دعوت میشود صورت کالا های خودرا حاوی مشخصات لازم وتاریخ حاضرشدن برای حمل ونام بندر خروجی بابرانبار آگهی دهند.

نظر باینکه کشتیهای آمریکائی فقط به‌یك یادو بندر خلیج آمدوشد میکنندبهتر است صادر کنندگان قبل ازحمل کالاهای خود به‌بندر خروجی با ایرانبار مشورت نمایند وسعی کنند کالاها رابه‌بندر شاهپوروخرمشهر بفرستند.

آ - ۹۲۱ ۱ - ۳ ایرانبار - اداره باربری خشکی و دریائی

آگهی مناقصه شماره (۲)

وزارت پست و تلگراف وتلفن مقداری لوازم قوه ازقبیل کات‌وروی- شش‌ولوله سرب - نشادرذغال‌لکلانشه - شیشه‌استوانه -پیچ ومهره برنجی‌ولوازم سیمکشی‌وسیمبانی ازقبیل چادر- خورجین- کیف- کلیم- صندلی وتخت‌خواب ومیز سفری وجعبه جای‌اسباب میخ طویله- طناب- دیلم- کج‌بیل- بیل- تخماق- اره- تیشه- داس- تبر- مته - رکاب زنجیری- سیم‌بر- قبان سیم- کلید قبان- کلیدمقره- بالابان- کلنك دوسر ویکسر- نردبان- زاویه- آچار- سوهان- کاوسر- منقل- ماشین‌تیربری باتیغه- چرخ نقطه‌بنك- گیره- چرخ دوقرقره - انبردست- چکش ومقداری لوازم تلفن از قبیل بندگوشی- بند کمیناتور- پیچ گوشتی- ذغال گوشتی- سیم مسی روپوشدارشماره۱ و۱ ونیم و۲ وسیم زنك اخبار وسیم دولائی ابریشمی طبق صورت موجود بمناقصه خریداری مینماید داوطلبان در مناقصه قبلا صورت تعداد ومقادیر ومشخصات آنهارا از دایرهٔ تهیه ادارهٔ کار پردازی دریافت نموده وبا توجه باینکه ممکن است در یك یاچند قلم آن شرکت نمایند آخرین بهای‌پیشنهادی خودرا در پاکت سربسته ممهور باذکر این‌جمله درروی پاکت (راجع بمناقصه شماره ۲ لوازم سیمکشی) بادارهٔ دفتر وزارتی تسلیم نموده وقبل از دادن پیشنهاد معادل صدی پنج ازبهای کالای پیشنهادی خود وجه‌نقد بصندوق اداره حسابداری پرداخته وشماره رسید را درپیشنهاد خود قید نمایند. پیشنهادها تاآخر وقت روز دهم اردیبهشت قبول وروزیازدهم اردیبهشت ۱۳۲۰ ساعت۱۰ صبح دردایرهٔ تهیه ادارهٔ کارپردازی باز وخوانده خواهد شد: شماره۸۱ر۱۳۸۸ آ-۹۰۶ وزارت پست‌وتلگراف وتلفن

آگهی

باقایانیکه داوطلب مترجمی‌رسمی‌زبانهای آلمانی - روسی - انگلیسی - ایتالیائی کرده بوده وبویژه باصطلاحات قضائی آشنا میباشند اعلام میشود که ازتاریخ نشر این‌آگهی تا پانزده روز بامدارك‌تحصیل‌خود بدفتراداره فنی وزارت‌دادگستری‌مراجعه نمای

ترجمه ع ۰ ج

-۲-

کوکب خونین

فصل اول ـ دوشیزه موخرمائی

ـ گویا زن وبچه‌هم داری یانه ؟

ـ خیر ! متاهل نیستم نزدیك بود که با دختر بسیارخوشگلی زناشوئی کنم‌ولی‌متاسفانه دراینجاهم بخت بامن یاری نکرد ـ

ـ اسم نامزدت چه‌بود ؟

ـ اسم او فانی بود.

مارسل این اسم‌را باصدائی‌ملایم‌ومحزون بیان نمود !

در اینجا باز دختر مو خرمائی شروع باواز خواندن نموده و این شعر را زمزمه کرد :

فقط دربین بیچارگان است که دوستی وعشق حقیقی وجود دارد .

چون تمام خوشبختیها نباید نزدیك نفر جمع شود .

این اشعار بقدری‌باافکار مارسل‌منافات داشت که بی اختیار بگوشه دیگر سالون رفت .

دراین لحظه‌زن جوانیکه موهای‌مشکی داشت وارد شد.

ـ ناظر که خانم‌را دید گفت :

ـ من اطلاع داده بودم که دیگر جای خالی پیدا نمیشود ونگذارند کسی بالا بیاید معهذا خانم‌چون‌شما فعلا بالاتشریف‌آورده‌اید سعی خواهم کرد که محلی برای شما پیدا کنم . خانم پازه‌وارد مانتوی روشنی در بر وکلاه لبه‌داری برسر داشت بطریقیکه‌قسمت عمده صورتش را از انظار مخفی میکرد باینواسطه نمیتوان اززیبائی او صحبت کرد ولی اندامی باریك ومتناسب داشت و بعلاوه کاملا از رفتارش ظاهر بود که چندان مایل نیست که انظاررا بخودجلب نمایدوباینواسطه فورا بگوشه‌ای رفت و برفراز صندلی که ناظر باونشانداده بود قرار گرفت درحالیکه سعی میکرد تامکن است خودرا ازدیده‌ها پنهان دارد .

دراین هنگام ناگهان یکی ازتماشاچیان که در کنار پنجره ایستاده بود فریاد کرد: بعمارت مقابل نگاه کنید.

وفورا همه کسانیکه در مهمانخانه‌بودند بطرف پنجره ها هجوم آوردند .

درآن روشنی نیمرنك صبحگاهی مثلث روشنی نمایان شده بود که در زیر آن دستگاهی که بشکل مکعب مستطیل بود قرار داشت ـ این آلت موحش «گیوتین» بود که برای بریدن سر محکومی آماده شده بود ، اگر کسی دراینموقع‌حرکات و رفتارخانم‌سیاه موئی را که تازه وارد شده بود مورد دقت قرار میداد میدید که لرزه سختی اندام اورا فراگرفته واز شدت وحشت و اضطراب در پوست خود نمیگنجید ولی دختر مو خرمائی همچنان خونسرد و آرام صدای خودرا بلند کرد . وبار دیگر این شعررا زمزمه‌میکرد

فقط در بین بیچارگان است که دوستی وعشق حقیقی وجود دارد .

ولی پیدا بود که تماشاچیان ازآوازه خوانی بیموقع این‌دختر برآشفته‌اند وعاقبت یکی از آنها سخن درآمده وگفت : چرا این زن خفه نمیشود دیگری گفت باید زن دل‌سختی باشد که دراینموقع آوازمیخواند .

خانم موخرمائی ابتدا خواست جوابی باعتراضات‌این اشخاص بدهد ولی فقط‌باخنده بلندی‌اعتراضات آنهارا پاسخ دادوبار دیگر دراندیشه ها وافکار دور ودراز خودغوطه‌ور گردید و پس از لحظه‌ای آن افکار را هم رها کرد. واوهم مانند سایرین بطرف یکی از پنجره‌ها رفت وآن آلت موحش‌قتاله را که برای قطع سر محکومی آماده مینمودند مورد دقت قرارداد.

...

دراینموقع مجریان عدالت که عبارت‌از دادستان ، پزشك‌قانونی، کشیش وچند تن از پایوران ومامورین‌شهربانی بودندوارداطاق محکوم شدند.

محکوم‌دراین لحظه‌بخواب‌خوش‌وعمیق فرورفته بود ولحظه‌ای چند این اشخاص‌در بیدار کردن اومردد ماندند ولی ناگهان‌یکی ازآنهان بالحنی‌آمرانه فرمان داد«بیدارش کنید» وبلافاصله‌دوتن ازپاسبانان پیش‌رفته بازوی او را بحرکت در آوردند ولی او همچنان نفس عمیق کشیده ازاین دنده‌بان‌دنده غلطید. ناچار پاسبانان اورا تکانهای سختی دادند تاعاقبت چشم خودرا گشوده ولحظه‌ای مات و مبهوت بانها نگریست ولی ناگهان مانند اینکه متوجه مطلب شده باشد از جا برخاست وروی‌تختخواب خودنشست‌وبمالیدن چشم وخارش سرمشغول شد.

این شخص مرد ۵۰ساله بود که قامتی متوسط ونسبتا فربه و گردنی کوتاه داشت پیشانیش برآمده وگونه‌هایش برجسته‌وبینی اوپهن بود. ازرخساره اوبهیچ وجه آثار خونخواری وتبه‌کاری نمایان نبودوروبهمرفته چهره و وضع رفتار و حرکات او یکمرد روستائی وساده‌لوحیرا نشان میداد که‌طوفان فقر وبدبختی هوش وذکاوت اورازائل کرده باشد.

پس ازچند لحظه که کسالت خواب از سرش پرید نگاهی بحضار افکنده‌ولبخندی‌بر لبانش نقش بست ـ درصورتیکه‌برای اینمرد که محکوم بمرك شده بود وتاساعت دیگر مجبور بودزندگی‌را وداع گوید این لحظه دشوارترین لحظات ودقایق زندگانی او بود باوجود این کمترین آثار ترس و بیمی در چهره او نمایان‌نبود وکاملا خونسرد و آرام بنظرمیامد.

یکی ازآن میان باصدای بمی گفت:

«مارتینو» آخرین لحظهٔ زندگانی شما فرارسیده است شمامحکوم بمرك هستیدقوت قلب‌داشته باشید.

مرد بشنیدن این کلمات ازجای‌برخاست ومانند اشخاص بهت‌زده بیکباك‌حضار نگریست ودومرتبه روی‌تختخوابش نشست.

اما همان‌لبخند اولیه در لبانش دیده میشد .

پس‌ازآن بالحن‌تمسخرآمیز که بهیچوجه حضار معنی‌آنرا درنیافتند گفت:

ـ آه! بسیارخوب! بسیارخوب !

ولی چون چشمش بوکیل مدافع خود افتاد محکوم، چشمکی بااو ردوبدل کرد وگفت :

ـ خوب .. خوب‌برویم .. فهمیدم

وبدون هیچ مقاومت بدنبال آنهاازاتاق خارج شد وبدون‌ادای کمترین کلمه‌موهای‌سرش راتراشیدند وچون باو آخرین سیگار و آخرین گیلاس مشروب معمولی را دادند گفت :

حیاط کافه رخشان خیابان پهلوی‌سه‌راه‌شاه

اجاره داده میشود طالبین بینگاه ونوق‌ساعی درسه‌راه شاه تلفن۷۱۵۷ مراجعه‌فرمایند.

آ-۶۵۸ ۵-۴

بنگاه فرهودی (کرمانشاهی)

یکدستگاه دوج باری دوتن‌ونیم ۳۷ ویکدستگاه شورولت باری۳۸ ویکدستگاه شورولت باری۳۷ ویکدستگاه زیس کم‌کار کرده بجهت فروش‌حاضر است .

نشانی خیابان برق کارلاز سابق فولادی تلفن۵۱۷۸ عبدالله فرهودی

آ-۷۸۲ ۳-۲

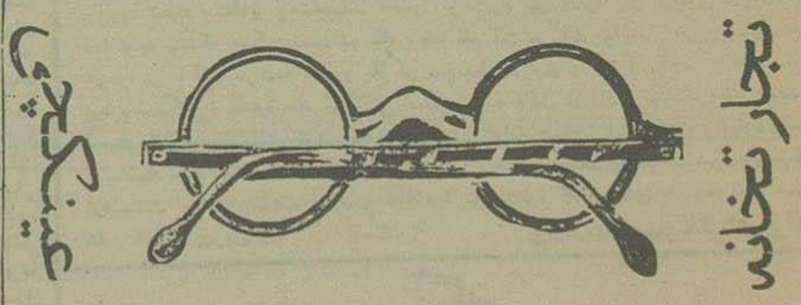

اولین بنگاه عینك فروشی طبی در ایران

جهت نزدیك بودن بمشتریان محترم بویژه کارمندان اداره ها شعبه ای درخیابان فردوسی افتتاح و جدیدا عینك های‌طبی به رنگهای مختلف و عینك های مخصوص‌آفتاب با قابهای بزرك که مدتی مشتریان محترم انتظار آنرا داشتند وارد و ببهای مناسب در دسترس آقایان و بانوان گذارده شده است .

آ-۸۱۵ ۵-۲

نیازمندیها

داروساز

که ازعهده اداره کردن یك داروخانه برآید باحقوق یاباشرایط سودمندی لازم‌است به تلفن شماره ۸۰۳۰ رجوع نمایند

آ-۸۶۸ ۳-۱

یك تعمارت نوساز

دارای پنج اتاق و حمام وروشو وسایر لوازم وسه اطاق دیگر جنب همان آپارتمان واقع درخیابان فردوسی روبروی خیابان‌نیت اجاره داده میشود بتلفن ۴۲۱۶ یا همان محل مراجعه فرمائید .

آ-۷۸۸ ۴-۲

اگر بنگاه مهم شما

نیازمند بیك تن ایسانسیه حقوق میباشد بدفتر روزنامه اطلاعات مراجعه فرمائید.

آ-۷۹۴ ۲-۲

دو اشکوبه‌روی‌مغازه‌الکتریکی‌گیو

درخیابان لاله‌زار سر کوچه خندان که هراشکوب دارای یك اطاق بزرگ ودو اطاق کوچك باتمام لوازم وبرق یکجاباهر اشکوبه جداگانه برای بنگاهها و شرکتها تجارتخانه‌ها متناسب است اجاره داده میشود طالبیان بمحل مزبورمراجعه فرمایند

۷۵۸۰۱ ۴-۳

یکدستگاه‌جوش اکسیژن کاربیت

بانمام‌لوازم ومتعلقات آن بفروش‌میرسد طالبان سرچشمه به بنگاه نور و یا جرایری مراجعه نمایند .

آ-۷۴۷ ۵-۳

یکنفر جوان دیپلمه

که زبان انگلیسی را هم بخوبی میداند وازکارهای اداری‌نیزکمی اطلاع داردحاضر است دریکی ازبنگاهها یا دارالوکاله ازساعت پنج بعد ازظهر ببعد کارکند طالبین بدفتر اطلاعات مراجعه کنند

آ-۷۴۶ ۴-۳

یکدستگاه ساختمان تقریباً بمساحت‌یکصد وچهل‌متر مربع واقع درانتهای خیابان‌حشمت‌الدوله آنطرف سی‌متری بقیمت مناسب‌بفروش میرسدطالبان بتلفون شماره۹۱۱۷۰ مراجعه‌کنند

آ-۷۳۸ ۴-۲

کانون دانشوران

آموزشگاه شبانه برای کارمندان‌ادارات دانش‌آموزان آزاد عصرها وشبها گشوده است .

زبانهای فرانسه ـ انگلیسی ـ آلمانی با روش نوین آموزش میشود خیابان‌پهلوی (جنب دبیرستان بانوان) تلفن ۵۷۶۸ کانون دانشوران

آ-۹۹۴۲ ۱۵-۱۵

جنك لهستان ۱۹۳۹

شرکت‌تضامنی‌علمی‌بها ۷ ریال

آ-۸۵۱ ۱۰-۱

خانه‌اجاره

در بخش ۴ فخر آباد دارای هفت‌اتاق سه زیر زمین ودو حمام تلفن و برق‌و لوله کشی‌آب نوساز

طالبین برای دیدن محل رجوع فرمایند لاله‌زار تلفن۹۷۸۴- بنگاه کوشان

آ-۸۶۰ ۳-۱

گم شده

چون سندمالکیت شماره۳۲۹۷-ص ۴۲ موضوع پلاك شماره ۴۰۳۲ بخش۶ محمدیه راجع به یکباب خانه ملکی‌ومسکونی‌اینجانب احمدجلیلی بعدازظهر روزشنبه‌سی‌ام فروردین ماه ۱۳۲۰ در خیابان ری مفقود شده است بدینوسیله باگاهی همگان بویژه دفترخانه‌های رسمی میرساند تا از سند مزبور سوءاستفاده نگردد ضمنا درصورتیکه شخصی پیدا نموده باشد بنشانی‌مندرج‌درسند (انتهای کوچه‌مشاور خیابان‌ری) مراجعه وانعام‌خود را دریافت‌دارد

آ-۸۶۶

یك‌پوست‌روباه‌ارژانتینه

بوضعیت بسیارخوب فروخته میشود آدرس خیابان رفائل کوچه تاجرباشی اشکوب اول منزل سر کیسیان.

آ-۸۷۹

رادیو Ultramer

قشنگ ـ قوی ـ بادوام ـ مناسب

نشانی‌نمایشگاه‌رادیو لوانا ـ آخر لاله‌زار سعدی سابق

آ-۷۸۵ ۴-۳

کتابفروشی اقبال

برابیطه خرابی از خیابان ناصرخسرو به خیابان‌شاه آباد‌جنب کوچه آقاسیدهاشم انتقال یافت

آ - ۷۶۰۵ ۹۰-۷۶

ماشین‌نویس فارسی وفرانسه

با حقوق مکفی‌استخدام‌میشود طالبان به‌بنگاه استیفانی‌خیابان‌اسپلاموول‌تلفن ۵۳۱۸ر۷۱۵۲ مراجعه فرمایند .

آ-۸۸۳ ۲-۱

صرفه‌شما است

قبل از انجام هر معامله خرید وفروش هر مستغل یا خانه و زمین بهرقیمت در هر نقطه‌شهر که‌باشد بینگاه معاملات‌ملکی‌استیفانی خیابان شاه (اسلامبول) روبروی کالای ایران تلفن ۷۱۵۲ و ۵۳۱۸ مراجعه فرمائید

آ- ۷۳۴ ۱۰-۳

برای خرید یافروش خانه‌وزمین

در هر نقطه شهر رجوع فرمائید در لاله زار خیابان رفاهی تلفن ۷۹۳۸ به بنگاه ستاره تادر اسرع وقت رضایت مشتریان محترم رافراهم سازد .

آ — ۸۵۲ ۱-۸

آگهی مناقصه شماره۷۰

اداره کل‌معادن‌خرید ۲۰ قلم‌لوازم کافی‌ازقبیل‌آهن‌تسمه-آهن کرد-لولا-لوله. قفل‌وغیره بمناقصه‌میگذارد .

صورت ریز وشرایط مناقصه درکارپردازی این‌اداره موجودومجانا براجعه کنندگان داده‌میشود .

پیشنهادها تا آخر وقت اداری روز یکشنبه ۷ر۲ر۲۰ دردفترکل معادن‌پذیرفته شده و در ساعت ۹ صبح روز دو شنبه ۸ ر ۲ ر ۲۰ در کار پردازی باز و خوانده خواهد شد .

شماره ۲۵۴۴

آ-۸۸۱ اداره‌کل معادن

باشگاه بوستان ورزش تلفن ۹۲۰۶

زمین های تنیس و استخرهای شناوری باشگاه بوستان ورزش کاملا آماده است بوفت مرتب هم دائر است ـ برای گرفتن‌همه گونه‌اطلاعات و دریافت برگهای‌کارمندی به شرکت ایرانتور باجه بوستان ورزش مراجعه فرمائید

برای فصل شنا اتوبوس مخصوص تهیه گردیده‌است

باشگاه بوستان ورزش . مقابل ورزشگاه امجدیه

آ-۶۲۲ -۶-

خریداران خانه‌واراضی

درشمال وغرب شهر درخیابانهای‌کاخ واطراف آن بدفتر این شرکت‌مراجعه‌فرمایند

شرکت سود بخش خیابان کاخ تلفن ۴۷۱۱

آ-۸۷۸ ۴-۱

صاحبان ساختمانهای جدید

همه رقم مصالح سیمانی خود را از قبیل آجر - پله - لوله و غیره از کارخانه سیمانکاری ملیع انتهای خیابان سعدی (دروازه دولت) خریداری فرمائید سفارش ها با کمال دقت انجام داده خواهد شد.

آ-۸۷۶ ۵-۱

دکتر مهرابیان

دیپلمه از دانشگاه برلن

همه‌روزه ازساعت ۸ صبح واز ساعت ۵ بعدازظهر تا۹پذیرائی میشود.

خیابان شاه‌آباد کوچه سیدهاشم تلفن ۹۸۱۰

آ-۳۳۶ -۹-

ژورنال‌های تابستانی ۱۹۴۱ واردشد

مغازه‌گلشهر خیابان ناصرخسرو . مغازه فردوس شاه‌آباد

آ-۸۲۰ ۵-۲

اشتباه نشودسودبخش است نه‌سود بخش

بازرگانی سود بخش ابتدای خیابان سعدی‌کاشی شماره ۶۳۳ در مدت کمی رضایت مشتریان محترم رافراهم نموده وهمه نوع اتومبیل باری سواری نوومستعمل با قیمت مناسب حاضردارد تلفن ۸۱۳۳

آ-۶۷۰ ۵-۳

مژده بصاحبان کارخانه

هرنوع تسمه مورد احتیاج خودتان را میتوانید از شرکت سهامی چرمسازی تهران خریداری نمائید .

نشانی کارخانه - میدان ژاله تلفن ۵۲۱۲

نشانی‌شعبه فروش-کوچه تکیه دولت تلفن ۸۳۰۹

آ-۶۶۸ ۵-۲

-۴- آ-۴۹

لیزوفرم ونظافت روزانه

پای شما عرق میکند یا بو میدهد رفقای شما از این‌بوی بددرعذاب‌اند متوحش‌نشوید هر روز پای خودرا باماه‌محلول لیزوفرم‌بشوئید تا خودتان هم خوشنود بشوید . فردا برای زایمان شرح میدهیم

آ-۵۴۷ ۵-۲

یکدستگاه‌ماشین دوج سواری ۳۵

که خوب نگاهداشته شده برای فروش حاضراست ـ طالبین بخیابان لاله زار خانهٔ وحیدالدوله دندانسازی مسیو آوا لیان مراجعه نمایند.

آ-۷۶۷ ۶-۳

زمین‌درهرنقطه شهر خریداری‌میشود

بدفتر تجارتی هشیار چهارراه لاله‌زار تلفن ۶۷۶۲ مراجعه فرمایند.

آ-۶۴۶ ۷-۵

آگهی مزایده

اداره بارکشی تند ارتش (۱۱) دستگاه اتومبیل باری وسواری فرسوده ومستعمل را بطور مزایده حضوری درتاریخ شنبه ۱۳ر۲ر۲۰ ساعت ۹صبح بفروش میرساندطالبین درروز وساعت یادشده حضور بهمرسانند شماره ۱۷۷۳ر۵۴۱

آ-۹۰۵ ۳-۱ اداره بارکشی تند ارتش

آگهی

پیرو آگهی مورخه ۱۲ر۶ر۱۹ راجع بعمل ورشکستگی آقای محمد شهیلی بازرگان درمانده اعلام میشود که صورت طبقه‌بندی بستانکاران درمانده نامبرده تهیه ودر اداره تصفیه تهران در دسترس اشخاص ذینفع گذاشته شده است .

شماره ۴۵۳ آ-۹۱۰ اداره تصفیه تهران

خانه فروشی

دوبنگی از خیابانهای فرعی کاخ عمارت دو طبقه‌هفت اطاق وسایرلوازم بها در حدود یکصدوپنجاه‌هزارریال بفروش‌میرسد طالبان برای دیدن‌محل ومذاکره قیمت رجوع فرمایند لاله‌زار تلفن۹۷۸۴ به بنگاه کوشان

آ-۶۷۶ ۴-۴

جدول ها

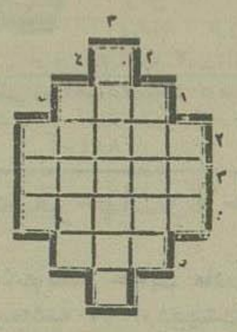

طرح‌کننده : ع - کشاورز

افقی

۱ - سزاوار
۲ - نشان دادن
۳ - گزارش بزبان بیگانه
۴ - با حذف یك حرف زود کار است
۵ - یکی از کشورهای خاور نزدیك

عمودی

۱ - گویند درزمان انوشیروان اختراع شد
۲ - یکی از کشورهای اروپا ۳ - یکی از اسلحه های مهم جنك امروز
۴ - یکی از کشورهای تاریخی دنیا
۵ - کنك

جدول حل شده شماره پیش

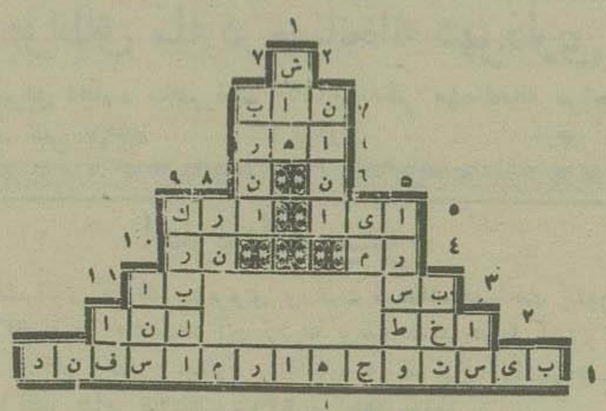

طرح‌کننده : احمدعلی احتشامی

آگهی مناقصه ۴۴۰

وزارت پیشه وهنر خرید دوهزار کیلوخام کاو میشی خشك بعمل آمده را تحویل انبار اداره تعمیرات مکانیکی افزار سازی بمناقصه میگذارد .
صورت مشخصات خام نمونه آن وشرایط قبول پیشنهاد دراداره کارپردازی‌موجود وفروشندگان‌میتوانند تاتاریخ ۸ وربع صبح ۷ر۲ر۲۰ همه‌روزه‌درساعت‌اداری باداره‌کارپردازی مراجعه نموده وبرك نامبرده رادر مقابل تسلیم رسید رایگان دریافت دارند .
شماره ۴۳۵۰ — آ — ۸۵۷ — ۱ — ۲

کلاس رقص

ح - م . هاکوپیان

رقصهای جدید همه‌روزه از ۴ تا ۹ بعدازظهر
پراتیك روزهای شنبه‌وسه‌شنبه از ۷ تا ۱۰ بعدازظهر (برای خانمهامجانی است)
بهترین روش با نازلترین قیمت خیابان‌شاه کوچه‌شیروانی خانه‌شماره ۳۱
آ — ۷۷۴ — ۱ — ۸

آگهی رسمی

طبق نامه مورخ هیجدهم اسفندماه یکهزار وسیصدونوزده آقایان‌حاج آقا محمد علاقبند وحاج آقا علی شامخی مدیران شرکت نسبی درکاشان مربوط بمدت‌شرکت‌نامبرده اینك از تاریخ ۱۹ر۱۲ر۱۹ تاشش سال دیگر تمدید وافزایش یافته ونیز درآگهی سابق مربوط بتاسیس شرکت مزبور که از نوزدهم شهریورماه ۳۱۳ مدت آن شش سال تعیین وآگهی شده‌بود اشتباه ومدت شرکت مزبور شش سال و ششماه بوده واشتباه مزبور بدینوسیله تصحیح ومراتب در ذیل ثبت مربوط وستون ملاحظات دفتر که بشماره ۴ دردفتر ثبت شرکتهای کاشان به‌ثبت رسیده بود ثبت‌وقید گردید .
آ ۸۴۴ — بجای رئیس اداره ثبت کاشان — علی آیت‌الله زاده

آگهی

بانوفاطمه‌حکمتی همدانی باتقدیم گواهی نامه‌واقامه چهارنفر گواه در محضردادگاه خودرامادر ووارث‌بالانحصارحسین‌نوروزی‌فشخامی که درتاریخ ۹ دیماه ۱۳۱۹ دررشت‌فوت‌شده معرفی‌و اظهار و تقاضای صدور گواهی نامه انحصار وراثت نموده بنابراین دادگاه مراتب را برای‌استحضار اشخاص و تقدیم اعتراض در مجله رسمی وزارت‌دادگستری‌وروزنامه اطلاعات سه‌نوبت پی درپی ماهی یکمرتبه آگهی‌مینماید کسانیکه بر وراثت‌وحصروراثت متقاضیه برحسین نوروزی فشخامی معترض‌بوده بایستی‌اعتراضات‌خود راظرف مدت سه ماه ازتاریخ نشر اولین آگهی تقدیم‌نماید و در صورت انقضاء سه‌ماه‌و عدم وصول اعتراض گواهینامه مورد درخواست صادرواعطاء خواهد شد .
نوبت اول ۲ر۲ر۲۰ — امین‌دادگاه شعبه‌یك بخش‌رشت مهدی عظیما
آ — ۸۴۸

آگهی

یکدستگاه موتور سیم‌دیزل بقوه ۳۰ اسب کامل بدون عیب سرباکه فعلا مشغول کار است موجودی درقزوین - (کارخانه پنبه پاك کنی شرکت تضامنی برادران غفاری) بقیمت‌مناسب‌فروخته میشود ازطالبان‌خواهش‌میشود برای‌بازدید آن‌درقزوین‌مراجعه وبرای قطع قیمت در قزوین بشرکت تضامنی برادران غفاری مراجعه شود .
آ — ۷۸۳ — ۲ — ۵

آگهی مناقصه

شعبه فنی ساختمان لشکریك پادگان مرکز ساختمان چند دستگاه‌بناباطاق‌آجری وبا پوشش آهن سفید بمناقصه‌واگذارمینماید اشخاصیکه واجد شرایط فنی‌و مالی میباشند می‌توانند تاتاریخ ۱۰ر۲ر۲۰ بامراجعه بشعبه فنی ساختمان از در ستاد لشکر اسناد و نقشه های لازم را دریافت‌و پیش‌نهاد خود را پیوسته‌یکهزارریال رسید خزانه بابت سپرده تسلیم دارند پیشنهادها درروز ۱۱ر۲ر۲۰ بازو حضور پیشنهاددهندگان آزادخواهد بود
پیشنهاد های بدون سپرده پذیرفته نمیشود . — شماره ۱۹۵
شعبه فنی ساختمان لشکر یك پادگان مرکز
آ — ۸۸۲ — ۱ — ۲

آگهی مناقصه

اداره کارپردازی اقتصادی خرید تعدادی‌ظروف چینی روسی پخته مرغوب‌یاآلمانی را بمناقصه میگذارد پیشنهادهندگان با مراجعه بداره تهیه و خرید این اداره و دریافت مشخصات پیشنهادهای‌خودرا با ۳۰۰ ریال وجه‌نقد تاآخر ساعت ۹ صبح روز پنجشنبه چهارم اردیبهشت ۱۳۲۰ بدفتر اداره کارپردازی اقتصادی واقعه در خیابان دروازه شمیران مقابل بانك ملی لدوله تسلیم نموده رسید دریافت دارند . پیشنهادهای رسیده درساعت ۱۰ صبح همانروز باز واداره دررد یاقبول یك یاتمام پیشنهادها مختار خواهد بود .
شماره ۹۲۴۸ — اداره کارپردازی — قسمت اقتصادی
آ — ۸۵۵ — ۱ — ۲

تمدید آگهی مناقصه‌شماره ۴۲۲

وزارت پیشه وهنر مدت مناقصه شماره ۴۲۲ راجع بخرید دستگاه موتور نفطی در حدود ده اسب قوه و یکدستگاه دینام ۲۲۰ ولت دو کیلواتی باآمپرسنج وولت سنج وآیرستات‌را تاروز ۷ر۲ر۲۰ تمدید مینماید.
پیشنهادها درساعت دو ونیم بعد ازظهر همانروز بازوخوانده خواهدشد.
شماره ۴۲۴۸ — آ — ۸۵۸

تجلیات روح ایرانی

تالیف استاد دانشمند آقای کاظم زاده ایرانشهر
منتشر شد. بهاباجلد معمولی ۵ با جلد زرکوب در ۷ ریال
بخاد پروین اول لاله‌زار
آ — ۸۶۵ — ۱ — ۵

آگهی از شاهرود برای داروخانه‌ها

درحدود ۲۰۰۰ عددشیشه های داروخانه خشك ولیکیدی همه‌رنك وهمه‌اندازه جوروناجور دربلور وچوب پنبه قفسه و اشکافهای داروخانه و عطاری موجود و بفروش. میرسدطالبان بداروخانه صحت‌شاهرود مراجعه‌نمایند مدیرداروخانه - محمد عطار
آ ۸۶۱ — ۱ — ۳

آگهی مناقصه شماره ۴۳۹

وزارت‌پیشه‌وهنرخرید چهارصد کیلوسود کستیك معمولی صابون‌پزی و پنجاه کیلو آمونیاك‌صنعتیرا بمناقصه میگذارد .
پیشنهاد دهندگان بایدمبلغ هفتصد ریال بعنوان سپرده شرکت‌در مناقصه بحساب ۲۷ر۱۰۰۴۵ بیانك‌ملی‌ایران‌تادیه نموده‌ورسیدآنرا پیوست پیشنهاد خودو تا ساعت ۸ وربع‌صبح روز ۹ر۲ر۲۰ باداره دفتر وزارتی‌تسلیم نمایند. مدت اعتبار کمینه باید پانزده روزباشدپیشنهادیکه بعد ازتاریخ مقرر برسدترتیب‌اثر داده‌نمیشود.
پیشنهاد هادرساعت ۸ ویکربع‌صبح‌همانروز در اداره کار پردازی باز و خوانده خواهد شد.
حضور پیشنهاد دهندگان درجلسه مناقصه آزادو وزارت دررد وقبول پیشنهاد ها مختار است شماره ۴۲۵۲ — آ — ۸۵۶ — ۱ — ۲

آگهی

بتاریخ ۲۶ر۱۱ر۱۳۱۹ - راجع بدرخواست حصر وراثت اسمعیل عبدالرحیم شیرانی پسر مرحوم محمد ابراهیم کارمند اقتصادی وزارت دارائی ساکن تهران خیابان فرهنك کوچه ندیمی مورخ ۲۵ر۱۱ر۱۳۱۹ بدین توضیح که مرحوم حاجی محمدابراهیم عبدالرحیم شیرانی دارای شناسنامه شماره (۱۴۲۶۲) درمحل دائمی‌خودتهران‌فوت کرده ووارث منحصر او عبارتند از سه‌پسر وسه‌دختر ویك‌عیال که نامهای ایشان باینقرار است اول آقااسمعیل‌عبدالرحیم‌شیرانی‌دارای‌شناسنامه ۱۴۲۶۱ و آقارجبعلی عبدالرحیم شیرانی دارای شناسنامه ۱۴۲۶۰ وعباس‌عبدالرحیم‌شیرانی‌دارای شناسنامه ۵۸۱ وبانوفاطمه‌فدیریان خلجی دارای شناسنامه ۳۵۹۲۹ وبانو توران عبدالرحیم شیرانی‌دارای‌شناسنامه ۱۴۲۵۸ وبانو جیران عبدالرحیم‌شیرانی دارای شناسنامه ۱۴۲۵۷ وبانو هاجر خاتون عبدالرحیم شیرانی دارای شناسنامه ۱۴۲۵۹
دادگاه پس از تحقیقات از شهود مراتب را در سه نوبت باطلاع عموم میرساند که چنانچه از نشر اولین آگهی در روزنامه محلی و مجله رسمی وزارت دادگستری تاسه‌ماه واخواستی (اعتراض) بمراتب مذکور دارد بدادگاه اعلام نماید و گرنه پس از انقضاء اینمدت هیچ واخواهی پذیرفته نخواهدشد وهمچنین هیچ وصیتی بجز وصیت‌رسمی وسری پذیرفته نخواهدشد. دادرس شعبه ۵ دادگاه بخش تهران - اکبر صرافباشی
نوبت‌سوم ۲ر۲ر۲۰ — آ — ۹۳۴۱

آگهی مناقصه

کمیسیون‌ساختمان اداره‌مهمات‌سازی ارتش‌ساختمان یك بنارا با شرائط زیر بطریق مناقصه واگذار مینماید.
۱ - بنگاههائیکه دراین مناقصه شرکت‌مینمایند بایستی صلاحیت‌فنی‌داشته وپیشینه انجام این نوع ساختمانهارا داشته باشند
۳ - بنگاه هائیکه مایل‌بشرکت‌دراین‌مناقصه‌میباشند بایستی برای‌دریافت مدارك لازم و دفتر چه شرایط ساختمانی نماینده فنی خود را کتبا باین اداره معرفی نمایند تامدارك لازم بنماینده مربوط تسلیم‌شود
۳ - پیشنهاد ها بایستی تا آخر وقت اداری ۱۳ اردیبهشت ۱۳۲۰ به پیوست یك برك چك‌بمبلغ ده هزار ریال در پاکت لاك ومهر شده(مناقصه ساختمان پیوست چك‌بانك بمبلغ‌ده‌هزارریال نوشته‌باشد) بکمیسیون ساختمان این‌اداره در مقابل‌اخذ رسید رسمی‌تسلیم نمایند .
پیشنهاد های رسیده درتاریخ ۱۵ اردیبهشت ۱۳۲۰ ساعت نه صبح در سلطنت‌آباد باز وخوانده خواهدشد وپس ازباز کردن‌وخواندن‌پیشنهادهای‌رسیده دیگرهیچگونه‌پیشنهاد نوشتنی یا زبانی پذیرفته‌نخواهد شد
۴ - پیشنهادهائی که بدون‌شرائط بالاباشندومقررات‌وشرائط‌ساختمانی‌درآنهارعایت نشده باشد مورد قبول واقع میگردد شماره ۳۶ر۹۸۷
آ — ۶۵۲ — ۳ — ۳ — کمیسیون ساختمان‌اداره مهماتسازی ارتش

آگهی راجع بفروش خالصجات

وزارت دارائی بموجب قانون فروش خالصجات ششدانك قریه شریف آباد خالصه واقعه در دهستان اقبال قزوین را باکلیه متعلقات آن وبانضمام سرا و قهوه خانه و آسیای کنار جاده که کمینه بهای آن ۱۵۰۱۱۱۰ ریال است بترتیب مزایده بفروش میرساند پیشنهاد دهندگان باید قبلا مبلغ ۴۵۰۰۰ ریال سپرده بحساب ۹۲۹ خزانه‌داریکل بیانك ملی ایران تحویل ورسید آنرا پیوست پیشنهاد خود نمایند طالبین برای آگاهی ازشرایط مزایده میتوانند باداره خالصجات وتعویض املاك واقع در خیابان‌لاله‌زار کوچه خندان و یا آگهی های تفصیلی که در معابر عمومی الصاق شده مراجعه نمایند پیشنهاد دهندگان باید پیشنهاد خودرا تاآخر وقت روز سه‌شنبه ۲۷ خرداد ماه ۱۳۲۰ در مرکز یدفتر این اداره ویادرمحل به اداره دارائی قزوین تسلیم ورسید دریافت دارند پیشنهادهای‌رسیده روز چهارشنبه ۲۸ خرداد ماه ۱۳۲۰ دوساعت قبل‌ازظهر باحضور کمیسیون‌باز وخوانده میشود حضورپیشنهاد دهندگان‌آزاداست شماره ۱۱۳ — اداره خالصجات وتعویض املاك
آ — ۲۸۳ — ۳ — ۵

کتاب دعای بغلی

شامل ادعیه وزیارات در ۱۲۰ صفحه به بهای سه ریال فروش میرسد - برای‌شهرستانها باضافه هزینه‌پست — شرکت تضامنی علمی
آ — ۸۴۰ — ۱ — ۵

آگهی

اداره کارپردازی‌ارتش‌تعدادی مقر تفنك را شرائط زیرین مناقصه‌خریداری مینماید
۱) کمترین ارزش پیشنهادی را با مشخصات مربوط و نشانی پیشنهاد دهنده در پاکت لاك شده که‌روی آن عبارت (راجع‌بمقر تفنك) نوشته شده باشد تا آخر وقت اداری روز یك‌شنبه ۱۴ اردیبهشت ۳۲۰ مستقیما یا سفارشی دو قبضه بدفتر شعبه تدارکات اداره‌کارپردازی ارتش‌تسلیم نمایند
۲) ضامن معتبری که اعتبار دارائی او در حدود نصف بهای‌مورد معامله بگواهی شهربانی یا کلانتری مربوط رسیده باشد تعیین ومعرفی نامه را پیوست پیشنهاد نمایند
مبلغ ششصدریال بنام این‌اداره در خزانه داری ارتش سپرده و رسید آن راپیوست پیشنهاد بفرستند سپرده آنهائیکه برنده مناقصه شناخته نشوند مسترد و سپرده برنده مناقصه در صورتیکه از امضاء پیمان خودداری‌نماید بنفع‌ارتش بایگانی میشود.
۴) پیشنهاد های رسیده ساعت ۹ صبح روزدوشنبه (۱۵) اردیبهشت ۱۳۲۰ در کمیسیون در شعبه تدارکات باحضور پیشنهاد دهندگانی که‌حاضر شده‌باشندباز ورسیدگی خواهد شد.
۵) پیشنهاد هائیکه پیوست سپرده بالا نباشند و موقع نرسد ترتیب اثری داده نمیشود . شماره ۳۸۱ر۳۲۰۷ — اداره کارپردازی ارتش
آ — ۶۸۵ — ۳ — ۲

پانصدمتر زمین فروشی برخیابان شاه

درکاخ طالبین برای دیدن محل و مذاکره بها رجوع فرمایند
لاله‌زار تلفن ۹۷۸۴ به : بنگاه کوشان
آ — ۸۴۳ — ۱ — ۳

آگهی مناقصه

پیروآگهی شماره ۳۳۴ - ۱۷ و ۲۰ فروردین‌ماه کمیسیون ساختمان (تیپ مختلط مستقل مکانیزه واقع درجی‌علیا) ساختمان کارخانه تعمیرگاه تیپ را طبق مشخصات‌فنی‌ونقشه موجود در دفتر کمیسیون بطور مترمربع باجرت وبصالح‌وباجرت فقط وباقسمتی از بنای فوق بطور تفکیك بمناقصه میگذارد داوطلبانی که زعهده انجام این عمل‌برمیایندبامراجعه بکمیسیون و مشاهده نقشه‌ها ومشخصات کارواخذ اطلاعات بایسته پیشنهاد های خود را به ترتیب زیر تسلیم دارد:
۱ - پیشنهاد های رسیده باید بطور جامع وصریح باتعیین طول مدت کار تا آخر وقت اداری روز دو شنبه ۸ماه اردیبهشت ۱۳۲۰ درپاکت‌لاك‌ومهر شده دفتر کمیسیون ساختمان تسلیم گردد.
۲ - پیشنهاد دهندگان باید یك ونیم درصد بهای پیشنهاد رابعنوان سپرده چك گواهی‌شده بانك ملی یاوجه نقد پیوسته پیشنهاد خود تحویل سایند تادر صورتیکه حائز کمینه شده وازانجام‌کار استنکاف‌نمایند وجه‌مزبور بسود ارتش محسوب‌شود
۳ - پیشنهاد های رسیده درساعت آخروقت اداری سه‌شنبه ۹ماه اردیبهشت ۳۲۰ درحضور کمیسیون باز وخوانده خواهدشد حضور اشخاص در ساعت مزبور بکمیسیون آزاد بودم و کمیسیون دررد وقبول پیشنهاد های‌رسیده مختار خواهد بود.
شماره ۱۴۸ — کمیسیون ساختمان تیپ مختلط مستقل مکانیزه
آ — ۸۷۲ — ۱ — ۲

آگهی

بتاریخ چهاردهم اسفند ماه یکهزار وسیصد ونوزده - چون آقای محمدواحدی وکالته بموجب درخواست نامه شماره ۱۶-۵۲۹ باستناد گواهی نامه وشناسنامه با توضیح باینکه فاطمه خانم (زیکساریان مقدم) دارنده شناسنامه شماره ۱۲۶۶۵ در ۲۵ اسفند ماه ۳۱۲ جایگاه همیشگی خود رشت‌مرده و وارثش منحصر برحیمه‌خانم دارنده‌شناسنامه‌شماره ۱۴۱۳۹ مادر ومحمد آقا زیکساریان شوهرش بوده در ۲۲ دیماه ۳۱۶ مادرش نیزفوت نموده‌و هنگام‌مرك ربابه خانم‌اختریکانه وارثه اومیباشد درخواست اعطاء گواهی نامه حصر وراثت وی‌رانموده اینست که‌پس ازبازجوئی مراتب از گواهان امرمفاد آن سه‌نوبت پی‌در پی در مجله رسمی ونامه اطلاعات درج و آگهی میدهد که‌هر کس نسبت‌بان اعتراضی و یاآنکه‌وصیت‌نامه از متوفیه‌مذکور دارد وتااین تاریخ رسما ابراز وافتتاح نشده ظرف مدت سه ماه از تاریخ انتشار نخستین تقدیم وگرنه با گذشتن مدت مقرر هرگونه اعتراضی ویا وصیت نامه جز رسمی و سری ابراز شود ازدرجه اعتبار ساقط‌و گواهینامه انحصار وراثت بخواهان داده خواهد شد
رئیس دادگاه بخش شعبه دوم رشت احمد قمی
نوبت اول ۲ر۲ر۲۰ — آ — ۸۴۹

آگهی

بتاریخ سیزدهم اسفندماه یکهزار وسیصد ونوزده - میرمحمدحسین (سید شالچی) بموجب درخواست نامه شماره ۱۶-۵۱۵ باستناد گواهی نامه وشناسنامه باتوضیح باینکه سید مرتضی (سید شالچی) برادر ابوینی اودر سه‌سال پیش در رشت جایگاه همیشگی‌خود مرده وهنگام مرك وارثش سیده سلطان خانم سیدشالچی دارنده شناسنامه شماره ۶۶۸۸ مادرش بوده که مشارالیها نیز در ۱۹ر۱ر۱۳۱۸ جایگاه همیشگی خود بدرود زندگانی گفته ووارث اومنحصر بسه‌پسر ویك‌دختر بنامهای میرمحمدحسین متقاضی‌ومیر ابوطالب و میراحمد وبانو سیده زهرا میباشد خواهش اعطاء گواهینامه حصر وراثت خویشتن نموده ازاین رومفاد آن‌سه نوبت پی‌درپی درمجله رسمی و نامه اطلاعات منتشر میگردد که هر کس نسبت بان اعتراضی ویاآنکه وصیت‌نامه ازمتوفیان نامبردگان دارند که تاکنون‌رسما ابراز وافتتاح نشده ظرف مدت سه‌ماه ازتاریخ نشر نخستین آگهی تقدیم و گرنه‌باگذشتن مدت مقرره قانونی هرگونه اعتراضی ویاآنکه وصیتنامه جزرسمی وسری ابراز شود درجه اعتبار ساقط وگواهی‌نامه خوانده شده بخواهان داده خواهد شد .
نوبت اول ۲ر۲ر۲۰ — رئیس دادگاه بخش شعبه دوم‌رشت احمد قمی
آ — ۸۵۰

آگهی رسمی

برای تسهیل حمل بار و مسافر بوسیله بازر و بارکاس و کرجیها در آبهای کرانه در ایران و خلیج فارس شرکتی در طهران خیابان فردوسی مقابل خیابان ثبت کل و شعبه آن در اهواز بنام شرکت ایرانی بار بری ساحلی با مسئولیت محدود با سرمایه هفتاد و پنجهزار مارك آلمانی‌پانصد و سیزده هزار و چهار صد و دوازده ریال و پنجاه دینار که بیست و پنجهزار ریال آن نقد و بقیه غیر نقدی است از تاریخ‌یازدهم دیماه ۱۳۱۹ برای مدت نا محدود تشکیل و در تاریخ ۱۵ر۱۰ ر۱۹ بشماره ۱۲۲۳ در دفتر ثبت شرکتهای داخلی به ثبت رسیده است مدیریت شرکت چه در مرکز و چه در شعبه با آقایان دکتر فرید ریچ و دکتر و[illegible] شفر و حق امضاء کلیه اسناد و تعهدات مربوط بشرکت نیز در مرکز و شعبه با هریك از آقایان نامبرده منفردا میباشد -
رئیس دایره ثبت‌شرکتها وعلائم تجارتی واختراعات محمد احسانی
رونوشت‌برابر با اصل‌است که درپرونده‌مربوط‌بایگانی‌میباشد- متصدی‌ثبت‌شرکتها وپلمب دفاتر و گواهی دستینه و نماینده ثبت اهواز . عبدالله ودادی
آ — ۸۴۵

اطلاعات

صفحه ۸ — سه شنبه دوم اردیبهشت ماه ۱۳۲۰ — سال پانزدهم - شماره ۴۵۱۱

در شهرستانها

گزارش نمایندگان اداره

مبارزه باسن

اراك ۲۵ - مقداری سن در دهستان شراء بویژه در گزاز مشاهده شده بود اداره کشاورزی اراك مشغول مبارزه شده آقای رئیس کشاورزی همه روزه برای سرکشی و دادن دستور بدهستانها میروند مامورین اکنون مشغول مبارزه با این آفت میباشند تاکنون نتیجه مبارزه رضایت بخش بوده ودر حدود ۲۰ هکتار از وجود این آفت پاك شده و باز هم مشغول مبارزه میباشند

دعوت برای مایه کوبی

اراك ۲۵ - مجلس سخن رانی هفتگی پرورش افکار ساعت ۵ بعد از ظهر روز ۲۱ فروردین با حضور آقای فرماندار وعدهٔ کثیری از محترمین ودر سالن آریان تشکیل شده آقای نجم آبادی رئیس بهداری شرح مبسوطی راجع بمالاریا و طرز معالجه آن بیان نمودند و در خاتمه نیز راجع بیروز بیماری حصبه سخن راندند ودر پایان اهالی را برای مایه کوبی باداره بهداری دعوت کردند مجلس در ساعت ٦ خاتمه یافت

تغییر ماموریت

نهاوند ۲۳ - آقای عبدالحسین طاهری نماینده آمار و ثبت احوال نهاوند برابر دستور مرکز بتهران منتقل گردید حالتا کارهای دفتر آمار نهاوند بوسیله آقای نورالدین قدوسی اداره میشود.

آقای قاسم اشرف حسینی متصدی کشاورزی ودامپزشکی به تویسرکان منتقل و آقای حسین امامی جای ایشان باهمان سمت به نهاوند منتقل شده اند

شن ریزی و درختکاری

نهاوند ۲۳ - ساختمان حوض میدان بهلوی وشن ریزی اطراف آن پایان یافته اکنون در تکمیل باغچه ها و گلکاری آن میکوشند و بزودی خاتمه پیدا مینماید.

شهرداری بمنظور صفا وزیبائی خیابان ۳۰۰ نهال زبان گنجشك و تبریزی خریداری و در اطراف خیابان بهلوی و شاهپور کاشته است.

توسعه محصول کشاورزی

نهاوند ۲۳ - دومین جلسه شورای کشاورزی روز دوشنبه ۱۱ فروردین باحضور آقای افخمی معاون اداره کشاورزی همدان وثلاث و تمام روسای اداره ها در بخشداری تشکیل ودر اطراف محصولاتی که کمك خواربار می نمایند مذاکرات لازم بعمل آمد وتصمیم مقتضی گرفته شد

شصت و چهارمین جلسه شورای بخش نهاوند نیز روز سه شنبه ۱۲ فروردین بریاست آقای موسوی عنصری بخشدار و شهردار و کارمندی روسای دوایر امور کشور در بخشداری تشکیل وراجع بعمران و محصولات کشاورزی مذاکره وتصمیم مقتضی اتخاذ گردید.

خود کشی

نهاوند ۲۳ - روز شانزدهم ماه جاری باجی نام شهرت جراره فرزند برزو عیال مهدی امینی بواسطه اینکه شوهرش او را طلاق داده بخوردن تریاك مبادرت می ورزد و پس از اطلاع ببهداری فورا بمحل وقوع قضیه رفته وچون سمیت تریاك اثر خود را بخشیده معالجه پزشك موثر واقع نشده وفوت میکند. عصر روز نامبرده با تنظیم صورت مجلس جسد وی دفن پرونده اکنون مورد بررسی است.

وزارت جنك - لشگر ۱۱ گیلان - شعبه ساختمان

کمیسیون ساختمان لشگر ۱۱ گیلان انجام کارها ومصالح ساختمانی سال ۱۳۲۰ را بشرح پائین درشت بمناقصه میگذارد:

ماده ۱ - دستمزد کارهای ساختمانی بدون مصالح درهر مترمربع ویا مترمکعب از قبیل پی کنی و شفته ریزی آجرکاری باماسه وآهك بتونی مسلح بتون سقف درگاه بتون کف سفیدکاری باگچ فرش آهك مالی آجرفرش سیمان مالی بند کشی سفال چینی سنگفرش طاق بندی باآجر آخورسازی باگذارد. لبه آن وکار های نجاری پنجره شیروانی سازی لبه کوبی آهنگری ناودان لوله آب لوله کشی رنك وروغن وغیره.

ماده ۲ - ارزش مصالح ازقبیل آجر آهك سیمان گچ تخته ایرانی و خارجه شیشه جام سفال. انواع آهن ابزار لوازم لوله کشی لولا ابزار لوازم برق میخ شن مفتول گردخال سنك قلوه سنك لبه آخور طور سیمی کاشی سیمانی موزائیك وساده وغیره.

ماده ۳ - داوطلبان شرکت در مناقصه باید پیشنهاد های خود را بطور تفکیك برای اجرت ومصالح که دارای سابقه وصلاحیت فنی ومالی وحقوقی باشند تنظیم و بااصاق تمبر در پاکت سربسته بنام کمیسیون ساختمان لشگر درپشت ارسال دارند.

ماده ٤ - پیشنهاد دهندگان باید ارزش هریك از مصالح ساختمانی واجرت کارها را بطور تفکیك تعیین نمایند.

ماده ۵ - پیشنهاد دهندگان شرکت درمناقصه باید دارای اعتبار و یاوثیقه ملکی باشند که درصورت بردن مناقصه معرفی نمایند

ماده ٦ - داوطلبان جهت کسب اطلاعات لازم میتوانند همه روزه بدفتر کمیسیون واقع درستاد لشگر ۱۱ مراجعه نمایند.

ماده ۷ - کلیه پیشنهادها درساعت ۹ صبح شنبه سیزدهم اردیبهشت ۱۳۲۰ بازوحضور آنان درجلسه آزاد خواهدبود و کمیسیون دررد یاقبول یك یا کلیه پیشنهادها مجاز است.

شماره ٤۰۷ — **کمیسیون ساختمان لشگر ۱۱ گیلان**

آ-۸۱٤ — ۳-۳

کتابفروشی صبوری در سبزوار

انواع رادیو ساخت کارخانه‌های جهان را باقیمت مناسب در دسترس عموم گذارده و بقیمت های نازل باتخفیف صدی بیست از قیمت عمده فروشی هابفروش میرساند سفارشات از کلیه نقاط بوصول نامه انجام میشود - نمایندگی هر بنگاه قبول و باصحت عمل انجام میگردد - کتب قدیمه باقیمت های گزاف خریداری میشود

سبزوار - بنگاه کتاب و نوشت افزار فروشی صبوری

آ-۸٦۲ — ۱-۳

آگهی مناقصه شماره ۷۲

اداره کل ساختمان وزارت دارائی تهیه ونصب تاسیسات فشار ضعیف جهت عمارت نوین وزارت دارائی را بمناقصه میگذارد

اشخاص یاشرکتهائیکه داوطلب شرکت دراین مناقصه باشند میتوانند اسناد مربوطه را باپرداخت ۱۵۰ ریال ازدفتر دبیرخانه اداره کل ساختمان وزارت دارائی - خیابان شاهپور کوچه امیری شماره ٥٦ (تهران) دریافت دارند.

پیشنهاد ها باید منتها تا ۱۸ روز ۲۰ ساعت ۹ بدبیرخانه اداره کل ساختمان تسلیم گردند.

پیشنهادهای رسیده درروز وساعت پیش گفته بازوخوانده خواهدشد

وزارت دارائی دررد کلیه پیشنهادها یا پذیرفتن یکی از آن‌ها مختار است.

شماره ۸۲۷۰ — **اداره کل ساختمان وزارت دارائی**

آ-۸۷٤ — ۲-۲

گم شده

پنج شنبه ۲۸ فروردین یکجلد سند مالکیت بادوبرك سندرسمی متعلق باقای اسدالله انصاری شناسنامه ۵۱۳۷ مفقود شده هرکس اسناد را پیدا کرده در وزارت خارجه بانصاری تسلیم صدریال مژدگانی تقدیم میشود. آ-۸۱۳ — ۲-۳

تشکر و معذرت

از ذوات محترمی که در مصیبت وارده باینجانبان در مسجد و منزل بذل لطف وبزرگواری و تعمم رنجه فرمودند بدین وسیله تشکرات خود را تقدیم داشته و نظر به تالمات روحی از تاخیر درشرفیابی و عرض تشکر حضوری پوزش میطلبیم.

حسین پور شریف - سرگرد کاظم پور شریف - عباسعلی شرفی
محمد رضا شرفی - محمد تقی شرفی - علینقی شرفی

آ-۹۱۲

نبرد صلح

اروپا درآخرین ساعات صلح وآرامش

علل

جنك کنونی

نگارش: سرنویل هندرسون آخرین سفیر کبیر انگلیس دربرلن

ترجمه: نگارش

اسفندیار بزرگمهر

آ-۹۱٤

داستان اردیبهشت حمید

بهشت روی زمین

منتشر شده است

ازکتابفروشی رازی وشعب فروش داستانها خریداری فرمائید

آ-۹۱۸ — ۱-۲

اتومبیل فروشی

یك اتوموبیل بیوك مدل ۳٦ موتور ۸۱ جفت چرخ که ۲۳ هزار کیلومتر کارکرده برای فروش حاضر است.

خواستاران به تلفون ۸٤٦٦ مراجعه کنند. آ ۹۰۹

آگهی قبول هنرجو

دوره سوم هنرستان هنرپیشگی در ۱۵ خرداد ۱۳۲۰ شروع خواهد شد دوشیزگان وبانوان وآقایان داوطلب میتوانند همه روزه سوای ایام تعطیل ازشش ونیم تا نه بعد ازظهر برای استحضار ازشرایط ورود وثبت نام بدفتر هنرستان هنرپیشگی درخیابان لاله زار (باغ علاءالدوله) مراجعه نمایند

دبیرخانه هنرستان هنرپیشگی

آ-٦۷۲ — ٤-۱۵

دوزنده قابل مورد احتیاج است

سالون مد کارمن

چند نفر کارگر زنانه را با حقوق مکفی استخدام می نماید

آ-٦۹۰ — ٤-۵ — نشانی لاله زار مقابل زهره (مرتبه فوقانی)

آگهی مناقصه

تعداد یکصد وپنجاه دستگاه تختخواب آهنی موردنیاز بیمارستان‌های تابعه بهداری کل بمناقصه خریداری میشود فروشندگان میتوانند بامراجعه بکار پردازی بهداریکل برك شرایط مناقصه راگرفته وپیشنهاد های خودرا تاروز چهارشنبه ۱۰ر۲ر۱۳۲۰ تسلیم دفتر اداره حسابداری بهداریکل نمایند. شماره ۲٦۸٦

آ-۹۰۰ — ۱-۲ — رئیس اداره حسابداری بهداریکل - فرهت

آگهی رسمی

شرکت سهامی برانا که درتاریخ ۲۰ر٤ر۱۷ بشماره ۸۵۵ دردفتر ثبت شرکتهای داخلی به ثبت رسیده طبق صورت مجمع عمومی فوق العاده مورخ ۲۸ر۱۲ر۱۹ بر چیده شده و آقایان حسن برتوی وعبدالله حشمت بسمت مدیران تصفیه انتخاب گردیده اند وهریك منفردا حق امضاء دارند. طهران مورخ ۳۱ فروردین ماه ۱۳۲۰

آ-۸۸۵ — رئیس دایره ثبت شرکتها و علائم تجارتی و اختراعات - **محمد احسانی**

آقای قاسم رضا خانلو (فاضل خلخالی) روز دوشنبه اول اردیبهشت در گذشت. مجلس یادبود آن مرحوم از ساعت ۱۰ تا ساعت ۱۲ روز چهارشنبه سوم اردیبهشت در مسجد مجد منعقد خواهد بود.

مجلس دیگری نیز در منزل فقید نامبرده خیابان ۲۰ متری کوچه منطقه شماره ۵ در همانروز برقرار است.

آ-۹۰۵ — **صادق رازی - اسدالله سجادی - علی اکبر مرتضوی - دکتر کاظم رضا خانلو**

با کمال تاسف فوت بانوالزا درودی عروس عزیزم را در کرمان باطلاع دوستان میرسانم مجلس تذکر در روز چهارشنبه سوم اردیبهشت از ساعت پنج الی هفت بعدازظهر دربنده منزل منعقد خواهد بود **علی درودی** آ-۹۰۱

آدرس - خیابان شاه رضا عمارت آقای صمدسودآور

آگهی مناقصه

شهرداری تهران مقداری لوله چهار راه، سه راه - زانو بوشن تلمبه آلمانی - شیرفرنگی موردنیاز خود را بمناقصه خریداری می‌نماید. فروشندگان میتوانند پس از ملاحظه صورت ریز وشرائط ومشخصات موجوده دراداره کارپردازی پیشنهاد خودرا پیوست رسید سپرده ببلغ سیصد ریال تاظهر روزدهم اردیبهشت درصندوق هیئت نظارت هزینه شهرداری بیندازند پیشنهاد ها ساعت ۱۷ همانروز بازوخوانده خواهدشد شماره ۲۲۰٤

آ-۸۸٤ — **شهرداری تهران**

در تحت توجهات والاحضرت همایون فوزیه پهلوی

بنفع بنگاه حمایت مادران ونوزادان وزنان باردار وبینوایان روز پنجشنبه ۱۱ اردیبهشت ماه ۱۳۲۰ درساعت ۲۲ مجلس شب نشینی درباشگاه ایران تشکیل میشود برای تهیه کارت ورودی بدفتر باشگاه ایران مراجعه خواهند فرمود.

آ-٤۹ — ٦-۱۰

دو اطاق مبله در مهمانخانه شهرداری

برای اجاره حاضر است طالبان بدفتر مهمانخانه مراجعه نمایند تلفن ۵٤٦۷ آ-۸٦۷ ۱-۳

اجاره داده میشود

یك انبار بزرك روبروی وزارت فرهنك بمساحت یکهزار متر مربع که تقریبا پانصدمتر آن زیربنا وبقیه صحن حیاط است وکامیون بخوبی داخل وخارج میشود - طالبان به بنگاه کریم آزادی جنب همان محل یا تلفن های ٤٤٤۸ و ۹٤۱۵ مراجعه نمایند

آ-۹۱۷ — -۱-

برنامه تماشاخانه هنرستان هنرپیشگی

از یکشنبه ۳۱ فروردین تا ۹ اردی بهشت

انتقام مادر - انگشتر ازدواج - فرشته آسمانی

تابلو های موزیکال - شعر و موسیقی

آ- ۸۱۷ — ۲-٤

سینماها

شروع سیانس اول ساعت ۷ بعد ازظهر

شروع سیانس دوم ساعت ۹ بعد از ظهر

نام سینما	نام فیلم	هنر پیشگان معروف	بچه زبان
ایران	هنرپیشه بیکس	لویزرنرو بولت کودارد	فرانسه
البرز	داوطلبان	لورل وهاردی	انگلیسی
دیده بان	نهار درمهمانخانه ریتس	آنابلا - بل لوکاس وداویدنوین	انگلیسی
همای	عشق حقیقی	عبدالوهاب	عربی
میهن	ساوی هتل ۲۱۷	هانس آلبرس	آلمانی
جهان	روبن هود (تمام رنگی)	ارل فلین الیویا دناویلان	انگلیسی
تهران	کنسرت بتهوون		روسی
نو	افسانه عشق	مارسل شانتال وهانری رولان	فرانسه
روشن	قهرمان راه آهن	لیل تالبد وبولی رولس	انگلیسی
فردوسی	زلیخا و عاشور	نرلیس	عربی

هنرستان هنرپیشگی. انتقام مادر - انگشتر ازدواج - فرشته آسمانی - تابلوهای موزیکال

وضع هوائی استان دوم در ایستگاه درجه (۱) تهران روز اول اردیبهشت ۱۳۲۰

عناصر	مقیاس	ساعات بازدید: ساعت ۷	ساعت ۱۳	ساعت ۲۱
گرما	برحسب سانتیگراد	۱٤ر۵	۲۰ر۵	۱۲
ابر	بطور تقریب	٪۱۰۰	٪۱۰۰	٪۱۰۰
باد	برحسب متر در ثانیه	—	۲ جنوب شرقی	۱ غرب
رطوبت نسبی	نسبت بصد واحد	٦٤	٤۷	۵۸
فشار هوا	برحسب میلیمتر	٦٦۵	٦٦۵	٦٦٤

ورود و خروج

قطار مسافری

روز چهارشنبه فردا:

سمنان: حرکت ازتهران ساعت ۸ صبح

بندرشاه: ورود بتهران ساعت بیست و ۳۵ دقیقه

داروخانه ها

که امشب تاصبح باز میباشند

مرکز	شریف	ناصرخسرو
۲	فارس	سعدی
۳	نوین	شاه
٤	مینا	بهلوی
۵	طبی	قنات آباد
٦	صیامی	مولوی
۷	روانبخش	ری
۸	عمومی	عباس آباد
۹	اتحاد	بهارستان

پست هائی که (فردا) چهارشنبه حرکت میکنند

شمیران - اصفهان - فارس - ورامین - مکران شهر ری - خراسان - همدان - کرمانشاه دیلان - ترمسار - کردستان - بوشهر چالوس

خارجه زمینی

خط عراق عرب - انگلستان - فرانسه - شامات - لبنان - فلسطین - ترکیه - مصر - کشور های اروپا و افریقا

صاحب امتیاز ومدیرمسئول: عباس مسعودی

عنوان تلگرافی: تهران

جای اداره خیابان خیام

تلفن اداره: ٤٦۷۷-٤٦۲٤-۵۵۷۹

منزل مدیر ٤۷۳٤

بهای اشتراك

	۱۲ ماهه	٦ ماهه	۳ ماهه
تهران	۱٤۰	۷۵	٤۰
شهرستانها	۱۵۰	۸۰	٤۵
خارجه	۲٤۰	۱۲۵	٦۵

بهای آگهی ها

صفحه ٦ سطری	۲ ریال
صفحه ۷ سطری	۳ ریال
صفحه ۵ و ۸ سطری	٤ ریال

چاپخانه شرکت سهامی چاپ