اطلاعات

سال پانزدهم - شماره ۴۵۴۸ | پنج شنبه هشتم خرداد ماه ۱۳۳۰ | تك شماره ۵۰ دینار

در مسابقه های سوار کاری

دانشجویان دانشکده افسری

جریان آئین مسابقه‌های سوارکاری دانشجویان دانشکده افسری درپیشگاه مبارك والاحضرت همایون ولایتعهد و والاحضرت شاهپورها در شماره دیروز باقسمتی از عکسها منتشر شد اکنون دو منظره دیگر از پرش در اینجا چاپ میشود

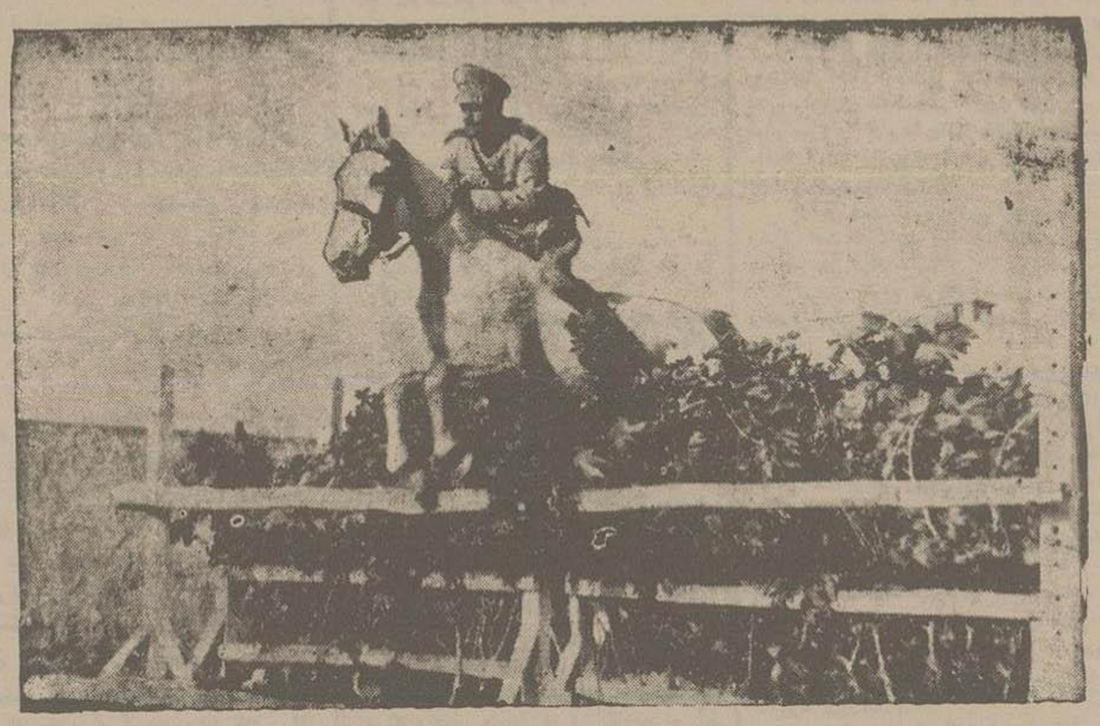

گروهبان یکم ناصرعلی پهلوان درحال پرش با اسب بدون زین

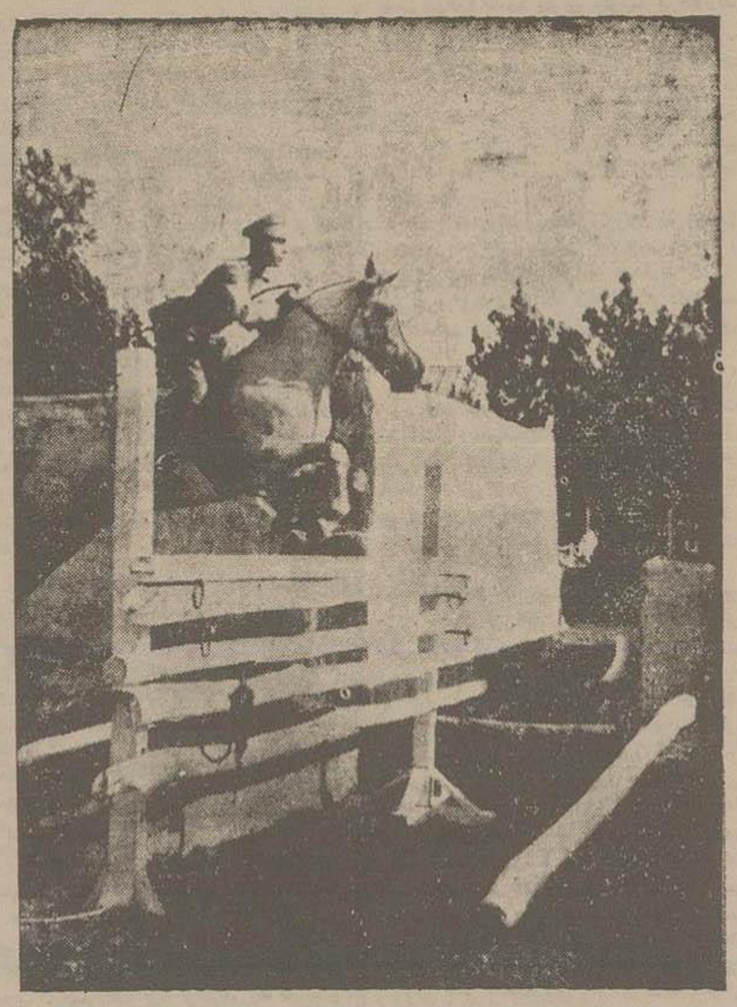

ستوان یکم محجوب رزاقی درحال پرش‌بازین

خبرهای کشور

صدور فرمان مبارك برای‌تهیه وسائل انتخابات

مطابق ماده ۵۴ قانون انتخابات مورخ ۱۳شهریور ۱۳۰۴ چون‌دورهٔ ۱۲ قانونگزاری مجلس شورای ملی در ۹ آبان ۱۳۳۰ پایان‌می پذیرد بنابرپیشنهاد آقای نخست وزیر فرمان مبارك همایونی راجع بتهیه مقدمات ووسائل انتخابات دورهٔ سیزدهم قانون‌گزاری بافتخار وزارت‌کشورشرف‌صدور یافته وفردا(۹خرداد) بوسیله انتشار فرمان همایون باطلاع عموم خواهد رسید .

مطابق مقررات‌سه ماه پیش ازپایان‌یافتن دورهٔ دوازدهم عمل انتخابات دوره سیزدهم با تشکیل انجمن نظار و پخش تعرفه آغاز خواهد شد .

امتیاز های دانشکده ها درمسابقه‌های دوومیدانی

در مسابقه های دو و میدانی که در سال‌تحصیلی ۲۰ر۱۳۱۹ بین دسته‌های دانشکده ها انجام گردیده‌دانشکده‌افسری موفق‌بگرفتن ۱۸ مدال‌درجه اول و ۹ مدال درجه دوو۴ مدال درجه سوم شده‌است

ورزشکاران‌آندانشکده هشت رکوردسال سال پیش را شکسته و حد نصاب آنها دردو مسابقه‌ازقهرمانی کشوربهتر بوده‌وجمع‌امتیازات آنها ۱۰۰ شده است

دسته‌هنرسرای‌عالی‌موفق بگرفتن‌دومدال درجه اول و ۴ مدال درجه‌سوم شده‌ود. یك مسابقه رکورد سال پیش را شکسته و مجموع امتیاز های این‌دسته۱۹ شده‌است

دسته دانشرای عالی‌موفق بگرفتن۲مدال درجه دوم و۴مدال‌درجه‌سوم شده‌وجمع‌امتیاز های این دسته ۱۱ بوده‌است

دسته دانشکده‌فنی موفق بگرفتن ۲مدال درجه دوم ویك‌مدال درجه‌سوم شده و جمع امتیاز های این‌دسته ۷ شده‌است

دسته دامپزشکی موفق بگرفتن یك مدال درجه دوم شده و جمع امتیازش ۴ شده‌است

برندگان ۵۰٫۰۰۰ ریال جائزه اول اسب دوانی

بقرار اطلاعی که یافته ایم پنجاه هزار ریال جایزه اول اسب دوانی امسال بدو نفر آقایان فریدون فروردین و اسمعیل ایزدی اصابت‌کرده است

عکس و شرح حال شنیدنی این دو نفر شریك و چگونگی تهیه بلیت که با پافرده شاهی بوسیله پاکت‌های بخت‌آزمائی در کافه مینو خریده اند در شماره های بعد چاپ می‌شود .

تغییر تنی چندازکارمندان وزارت دادگستری

آقای عباس شهرستانی دادرس علی‌البدل دادگاه شهرستان رضائیه بامانت دادگاه بخش طوالش تعیین شد .

آقای محمد فتوحی کارمند منتظرخدمت وزارت دادگستری بامانت دادگاه بخش ساوه منصوب شد .

آقای‌شاهپورمبهن‌دادیار دادسرای‌شهرستان اصفهان‌بشهرداری‌تهران منتقل‌شد

آقای‌مهدی‌مجتهدی‌بازپرس‌شیرازبدادستانی شهرستان آزوین گماشته شد

آقای جلال ناصر طباطبائی دادستان شهرستان قزوین بدادستانی‌شهرستان قم تعیین گردید .

آقای علی صدیق ساوجی‌دادستان ترت حیدریه منتظر خدمت‌گردید .

آقای‌اسدالله‌اکرمی کارمنداداره‌کارگزینی وزارت دادگستری منتظر خدمت‌شد

اختصاص درآمد سینما بنفع بنگاه حمایت مادران

بمناسبت گشایش سالن تابستانی سینما همای امشب فیلم پاریس باشتراك هاری‌بور درسالن تابستانی سینما همای نمایش داده‌می شود واز طرف اولیای امور سینما همای‌کلیه درآمدامشب بنفع‌بنگاه‌حمایت مادران‌و بوزادان وزنان باردار وبینوایان اختصاص داده شده است آغاز سینما ازساعت ۷و۴۵ دقیقه خواهد بود .

برنامه نوین رادیو

فردا ازساعت ۲۰ تا ۲۰ر۲۰ برای‌نخستین بار ازطرف ادارهٔ موسیقی کشور برنامهٔ‌نوینی از آهنگهای موسیقی غربی‌که بااشعار فارسی توأم شده است تهیه‌گردیده وبوسیلهٔ بانولرتا نوشین خوانده خواهد شد .

۱ـ تانگو بنگرخورشیدچه‌خوش‌تابان‌شد
۲ـ والس‌آرام بامن نگهی‌جانا
۳ـ فوکسترت باموی بتان
۴ـ تانگو جمیله

درشورای بخش کرج

کرج - سی و هفتمین جلسه شورای بخش‌دربخشداری‌تشکیل گردیده ور اجع باحداث چندین‌هکتارباغ در اطراف نجم آبادوساختمان پل معروف براش ده درروی رود خانه شور (راه اشتهارد)وراجع بساختمان پلها وآب‌نما های راه بین کرج وبخش علیشاه عوض‌تصمیم منتضی گرفته شدونیز برحسب دستورفرماندار تهران درخصوص تجدید نظر درحوزه بخش کرج وبخشهای مجاور ووسعت بخش کرج-ور وگفتگو عمل آمد و مقرر شد نظریه شورای بفرمانداری تهران گزارش داده شود

ازمسائل جنگی روز — از فلسطین بست

اهمیت مدیترانه درجنك

اهمیت وضعیت دریائی مدیترانه برای نخستین بارپس ازجنك عالمگیر هنگام جنك حبشه‌وایتالیا مورد توجه واقع‌شد تاآنموقع توجه‌دول ذینفع نسبت بمدیترانه که‌تقریباعادی بودزیادتر شده وهریك مشغول بررسیهائی دربارهٔوضعیت مدیترانه درهنگام جنك‌وعملیات دریائی گردیدند .

این‌توجه دولتها نسبت بمدیترانه ازاین نظربود که‌همه میدانستند مدیترانه می‌تواندر موقع‌خودبیهترین‌وبزرگترین‌صحنه‌های‌تماشائی جنك تبدیل شود وتوجه‌تمام‌ملل اروپا رابخود مشغول دارد .

اززمان‌شروع جنك‌حاضر اهمیت‌مدیترانه بمراتب‌بیشتر شده وبیم وامید ملل نسبت‌باین دریا فزونی یافت پیش ازاینهم هر موقع بحرانهای سیاسی دراروپا رخ میداد ایتالیا - انگلستان‌وترکیه واسپانیاهریك توجه‌مخصوص خودرا باین دریا معطوف میداشتند چنانکه هنگام بحران وجنك داخلی اسپانیا انگلستان مجبورشدبرای‌حفظ‌منافع خوداقدامات‌احتیاطی بعمل‌آورد .

اهمیت‌مدیترانه برای‌انگلستان رای‌توان درست برابر بااهمیتی دانست که ایتالیا برای این‌دریاقائل‌است واینموضوع هنگام‌جنك‌حبشه وایتالیابخوبی معلوم‌شد .

درسال ۱۹۳۸ نیز که بحران سیاسی بزرگی سراسر اروپا را فراگرفت وبیم‌آن میرفت که‌جنك‌از همانموقع شروع‌شود ایتالیا ترکیه و انگلستان دست بکار اقداماتی برای حفظ منافع خودشدند ونیروی دریائی‌خود را در نقاط معینی تمرکز دادند .

انگلستان‌تاچندی پیش بواسطهٔ‌پیمانهای متعددی که‌با ترکیه و یونان داشت ازتقویت نیروی دفاعی خوددر مدیترانه تقریبا اطمینان داشت‌ولی‌باتغییرات زیادیکه اخیرادرمدیترانه صورت گرفته است البته این اطمینان تاحدی نقصان یافته است

انگلستان‌بطور کلی‌درمدیترانه‌دومنظوراصلی وحیاتی دارد، نخست آنکه‌مدیترانه کوتاه‌ترین ومستقیم ترین‌راه انگلستان‌بخاوردوراستراليا میباشد وبیشتر کالاهای انگلستان ازاین راه وکانال‌سوئز بانگلستان میرسد که‌ازجمله مواد خواربار رابايد اهمیت داد وهمچنین مدیترانه یکی‌از بهترین موقعیتهای اصلی‌جنگی اروپا میباشد که‌با سیاست خارجی انگلستان بادول کوچك‌اروپای‌شرقی بستگی‌زیادی‌داشت.

اغلب‌اوقات کشتی های‌جنگی وبازرگانی انگلستان که‌چندین هفته و بلکه چندین ماه درآبهای مدیترانه مشغول‌عملیات بودند ، در مواقع‌لازم در کرانه‌های‌این‌دریا لنگرانداخته وبرای گرفتن‌سوخت وبار گیری‌از آنجااستفاده می‌نمایند .

منافع انگلستان وفرانسه بیشتر از سمت خاور و باختر مدیترانه میباشد و حال آنکه ایتالیا بواسطه موقعیت جغرافیائی خود قسمت های شمالی‌این دریارا درنظر دارد . درسمت باخترمدیترانه انگلستان قسمتی از این دریا را بین‌تنگه باریکی که بواسطه تصاحب جبل الطارق بدست‌آورده است زیر نظر دارد و فرانسه نیز در سواحل مارسی و تولون که ازبنادرمهم فرانسوی است درشمال این دریا بدیده‌بانی مشغول‌است .

فرانسه درجنوب مدیترانه یعنی‌در کرانه های افریقابا دردست داشتن الجزایر وبیزرت قسمتهای مهمی رادارا است .

جبل‌الطارق‌ازلحاظ‌نظامی وسوق‌الجیشی براهمیت این دریا افزوده است و اسپانیا با موقعیت خاص‌خود که‌در هنگام جنك موقعیت آن بمنزله کلید در پای مدیترانه است نقش بزرگی را برعهده‌دارد .

مالت که‌یکی ازجزایر مستحکم انگلیس درمدیترانه‌است ازتکیه‌گاههای بزرك‌انگلستان بوده وبین سیسیل‌جزیره ایتالیائی‌و کرانه‌های لیبی‌فقط ۴ میل‌فاصله‌دارد وبیزرت‌ازطرف‌دیگر در زمان جنك اهمیت بسزائی‌دارد وهمچنین موقعیت سیسیل و توجه دولت ایتالیا را باین جزیره نباید ازنظردورداشت .

انگلستان بر مدخل خاوری مدیترانه تا کانال سوئز بوسیله متصرفات خود در دریای سرخ وآزادی از آن‌دریا بواسطه پیمانهائی که بامصر دارد درمهمترین قسمت اسکندریه و بندر حیفا اهمیت خاصی رادارا میباشد .

***

درزمان جنك‌حبشه وایتالیا نیروی دریائی انگلستان درمدیترانه بطرف‌اسکندریه‌متوجه شده و همین اقدام در سال ۱۹۳۸ نیز تکرارشد .

ایتالیا دروسط دریای‌مدیترانه با داشتن جزیره‌ساردنی که‌بوسیله آن‌میتواندفرمانفرمائی خود را درسمت باخترمدیترانه محفوظ دارد موقعیت مناسبی را بدست آورده و جزایر دودکانز که‌درنزدیك کرانه‌های ترکیه‌واقع است براین اهمیت بمراتب افزوده‌است .

بیش از این تصور میشد که سالامیس و سالونیك بوسیله پیمان انگلیس و یونان در فعالیت نیروی دریائی انگلستان تاثیر زیادی خواهدداشت و استفاده از کرانه های یونان‌وضعیت سوق‌الجیشی رادرخاورمدیترانه بکلی تغییر میدهد ولی با وقایع اخیری که‌در مدیترانه رخ داد بطلان این تصورات‌ثابت‌شد ولی رویه ترکیه درجنك با دردست داشتن داردانل وعملیات دریائی ایتالیا درپودکانز جای‌اهمیت‌یونان‌را گرفت .

ایتالیا بواسطه موقع جغرافیائی خود، باملاحظه تنگه باریك‌سیسیل ودردست‌داشتن کرانه های افریقا از لحاظ عملیات دریائی مزایای خاصی را دارا است ولی بایدبخاطر داشت که انگلستان با نزدیکی بکانال‌سوئزو دریای‌سرخ‌وعدن حد فاصلی‌بین ایتالیا وسایر کشور ها شده است و متصرفات افریقای خاوری انگلیس درهمان‌حال بین ایتالیاولیبی سد شده‌است.

در اینموقع نباید ازاهمیت‌سیاسی‌وجنگی دریای آدریاتیك چشم پوشیدزیرا با تصرف آلبانی از طرف ایتالیا این دولت میتواند اقدامات‌جنگی درقسمت‌جنوبی مدیترانه بنماید وهمچنین‌اهمیت‌جزیره‌قبرس درسرنوشت جنك های دریائی مدیترانه‌ولشگر کشی ازراه دریا قابل‌ملاحظه‌میباشد.

بهرحال‌اکنون‌مدیترانه مرکز اوضاع جنگی اروپا شده وهریك‌ازدول‌وارددرجنك میکوشند که مزایای تازه‌ای‌دراین‌دریابدست آورند .

اثاریك کاخ باستانی در جزیره کرت

مهم‌ترین کشف آثار باستان که‌در آخرین سال‌جنك‌بزرك‌گذشته بعمل‌آمد، درجزیره‌کرت واقع درمشرق دریای مدیترانه بود که امروز صحنهٔ عملیات جنگی بزرگی شده است .

این‌آثار از یك کاخ باستانی واقع در جزیره نامبرده بوده است‌که یك میل ازکرانه دریا دوربوده و۱۱۰متر درازی و۸۰ متر پهنا داشته وکلفتی دیوارهای آن بدو متر و سه سانتیمتر میرسیده‌است.

چنین پیداست‌که این کاخ پس‌ازاضمحلال سلاطینی که‌درآن‌زندگانی‌میکرده‌اند و«مینوئن» نام داشته‌اند، بدست حمله بران سوخته و از اینرو آثاری درخود کاخ بدست نیامده است. جز اوراق طلائی و بعضی اشیاء گلین‌وسفالین که حکایت از صنعت چهارهزارسال پیش‌اهالی کرت میکند.

آنانکه بکشف این آثار موفق شده اند میگویند در میان آن اوراق طلائی اشیاء زیادی محفوظ بوده که از اثر آتش سوخته واوراق طلائی بجای مانده‌اند.

در قسمت زمینی‌که میان‌کاخ وکرانهٔ‌دریا واقعست‌نیز آثارچندین خانه کامل بدست‌آمده است . در این قسمت چند مدفن مردگان نیز بدست آورده‌اند .

درقسمت ساخته شده از سنك کاخ‌نامبرده نقوش بسیاری دیده شده است که حکایت از صنعت حجاری دورهٔ مینوئن میکند . از جمله این نقوش یکی داس کشاورزی است ودیگر چندین ستاره هشت‌پرکه‌در نهایت دقت‌وظرافت حك شده اند .

مکتشف‌خانه و مدافن (ژزف‌هانتربکادس) نام‌دارد . اماکاشف‌کاخ‌باستانی (سرجون‌افانس) میباشد که معتقد است این آثار باستانی بدست آمده درجزیره کرت حکایت‌از تمدن وعمران کرت میکند که میتوان‌آنرااصل تمدن‌وآبادی اروپا دانست !.

پرورش

فرزند هنر پیشه

« مقاله ذیل‌را که یکی از هنرپیشگان» « بزرك نوشته نظر بانکه مشتمل‌بر » « نکات سودمند وجالب توجهی است» « ترجمه کرده از نظر خوانندگان » « میگذرانیم :

هر کس نسبت بپرورش فرزند خود عقیده‌ای دارد که ممکن است با عقیده سایر مردم فرق داشته باشد . بنابراین من‌هم حق دارم که در این باب عقیده خود را اظهار کنم .

من مردی هنرپیشه‌ام وبهمین‌جهت‌دوست میدارم فرزند خودرا مانندهنرپیشگان‌بپرورش دهم ولی دلم نمیخواهد فرزندم‌هنرپیشه شود وپیشه پدر بزرگوار خودرا پیش بگیرد .

شاید شما ازشنیدن این‌حرف‌تعجب کنید ولی بدون‌تردید آنچه گفتم آرزوی قلبی خود را بیان کرده‌ام .

میدانم که شما این مطالب را ضد و نقیض‌و کوسه وریش پهن میدانید اما چنانچه قدری دقت کنید خواهیدديد که اظهارات‌من هیچگونه تناقض باهم ندارد

حقیقتش این است که‌من معتقدم طرز پرورش هنرپیشگی بهترین و سودمند ترین پرورشهاست ودرعین حال‌عقیده دارم برخلاف آنچه‌مردم تصور میکنند زندگی هنرپیشگان اززندگی‌هر کس که‌بنظر شما زندگیش‌بسیار بدوناگوار باشد بدتراست.

اگردرمجله های هنرپیشگان شرح‌حال ایندسته راخوانده باشید خواهید گفت که‌طرز زندگی وپرورش هنر پیشگان ازتمام طبقات دیگرمردم بهتراست.

ازحیث پرورش‌بدنی هنرپیشگان برتمام مردم برتری دارند ، تندرستی آنها خیلی خوب‌است،همه‌سالم ونیرومند هستندورزشهائی که‌متناسب باحال آنهاست برای‌خود اختیار میکنند، غذا ، خواب ، تفریح وهمه کارهای دیگرشان بقاعده ومتناسب‌است.

بهمین‌جهت استکه من میگویم فرزند خودرامانند هنرپیشگان بپرورش‌میدهم.

اینکه در قسمت کلیات بود، در مسائل کوچکتر هم‌زندگی هنرپیشگان رای‌توان سرمشق قرارداد. بانها یاد میدهند چطور لباس‌بپوشند، چطور راه بروند چطورنشست وبرخاست کنند .

شایدهنوز هم‌بسیاری ازمردم نمیدانند که‌نبایدموقع کارلباس شب پوشید، یادرساعت های کار وموقع انجام وظیفه پیراهن یالباس دامن بلندبتن کرددرصورتیکه‌آموختن‌این نکات برای هرفردی‌لازم‌است.

البته‌در موضوع آرایش من باندازه هنرپیشه‌هامبالغه نمیکنم‌امااگر ازحق‌نگذرید هم‌باید اعتراف کرد که‌امروز تاحدی آرایش جزوبرنامه زندگی همه‌مردم شده‌است وباید کودکان‌را ازآغازبان آشنا کرد .

این ازلحاظ جسمی بود ازلحاظ روحی هم‌پرورش هنرپیشگان خیلی سودمند است ، پرورش هنرپیشگی شخصیت انسان را بزرك کرده اورا حساس میسازد .

هنرپیشه باید بزودی اسرار دیگران‌را درك کندوباخلاق‌تماشائیان پی‌ببرد وبداند که چه‌میخواهند تاهمیشه روبترقی سیر کند .

برای پرورش روح هنر پیشگان وسایل مختلفی دردست است ، آنچه‌اکنون میخواهم ثابت کنم این‌است که طرز پرورش جسمی و روحی هنرپیشگان بسیار خوب‌است اما کمتر هنرپیشه‌ای‌را میتوانید پیدا کنید که‌اززندگی خود راضی باشد .

هنرپیشگان همه شمع مجلس افروزند که خویشتن‌بهرغیر میسوزند . شاید دردنیاهزاران هزار افراد بشر هستند که همه شبه‌از تماشای رفتار وحرکات‌هنرپیشگان ساعتهائی‌رابخوشی میگذرانند ولی‌آیا میدانید هریك ازاین‌هنر پیشگان چه‌اندازه رنج برده‌وزحمت کشیده‌اند تاتوانسته‌اند ساعتی مردم راخوشحال سازند وبزرك و کوچك راسر کرم کنند .

کسانیکه ازدور زندگی هنرپیشگان‌را می‌بینند تصور میکنند این‌دسته دردنیا باندازه یکجو غم‌نمیخورند ولی‌اگر شخص‌اندکی‌در زندگی آنهادقیق‌شودخواهدديد که‌بزرگترین هنرپیشه‌جهان که دارای‌درآمد بیشمار وشهرت جهانگیر است بازاززندگی خودراضی نیست وآرزو میکند که دارای زندگی یکنفرآدم عادی بوده باشد .

قلب زن و مکنونات آن!

آنچه متفکران دراین باره گفته‌اند :

زنان با بهتر از مردانندویابدتراز آنان!
«مونتسکیو»

زن برای همکاری بادل‌وضعف‌ما آفریده شده‌است نه باعقل‌ما!
«شامفور»

بزرگترین خطری که زن پیر راتهدید میکند اینستکه او باید دیگر دختر زیبا بودن را فراموش کند!
«لاروشفوکو»

زن‌باازعدالت فراترمیرود،باازآن‌فروتر میاید!
«وبرژیل»

زن چیست ؟ زن بیماریست !
«بقراط، استاد پزشگی»

زیبائی زن ممکنست از هوشش بیشتر باشد ، ولی هیچگاه از قلبش غنی‌ترنمیشود!
«ویکتور هوگو»

زن در عشق ماهرترازمرداست،ولی‌مرد دردوستی.
«لابروییر»

زن نمیتواند گذشته‌را درخود محوسازد بلکه ازحوادث یکعده طبقات روی هم چیده درست میکند.
« الکساندر دوما - پسر »

درقلب هرزنیکه بگردید، یك‌مادر پیدا میکنید!
« میشلیه »

کافیست که یکزن ترا دوست بدارد تا زنان بسیاری عاشق تو شوند !
« پونسله »

خبرهای خارجه

خبرگزاری پارس

خبرهای تلگرافی دیشب

لندن ۶ خرداد - اعلامیه ستادنیروی هوائی انگلیس در خاور میانه چنین اشعار میدارد:

کرت - دیروز هواپیماهای انگلیس همچنان حملات خود را ادامه داده و تلفات سنگین بدشمن وارد آورده اند هواپیماهای شکاری هم حمله‌ئی با احراز موفقیت بر(مالم) نمودند ودرآنجا پنج هواپیمای یونکرس ۵۲ که پر از افراد نیروی دشمن بود سرنگون ساختند و نیز چند هواپیمای دیگر از نوع (یونکرس۵۲) بزمین فرودآمد. سه تاازهواپیماهای شکاری‌ما نیزناپدید گردید. هواپیماهای شکاری ما برعده‌ئی از هواپیماهای دشمن که تقریباً بیکصد تا میرسید ودرصفوف نزدیک بهم در اراضی مالم قرارگرفته بودندحمله بردند وبآنها زیان فراوان رسانیدند هنگام غروب آفتاب چند بمب‌افکن انگلیسی در همان ناحیه حملات خودرا تجدیدکردند وچندین‌هواپیمای دشمن را که روی زمین بودند آتش زدند.

عراق - دیروزفرودگاه موصل بمباران گردید و در میان ساختمانهای آن حریقهائی برپاگشت. یکی از هواپیماهای شکاری ما در نزدیکی (بلد) یك هواپیمای آلمانی از نوع (هینکل) را سرنگون ساخت. دیروز بعدازظهر هواپیماهای آلمان حبانیه را بمباران کردند ولی تلفات وزیانی نرسانیدند.

لیبی - دیروز بندر بن‌غازی ازنومورد حمله قرار گرفت درانبارهای کالا درایستگاه راه آهن حریقهائی روی داد ومحل بارانداز بین مخزن نفت ومخزن زغال انفجارهای‌شدیدی روی داد. درجزء عملیات دیگر دیروز باید یك حمله موفقیت آمیز ما را بر کشتی های بازرگانی دشمن در کرانه شمال افریقا و یك حمله‌هوائی‌را برفرودگاه جزیره (اسکارپانته) تذکر داد.

لندن - اعلامیه زیرکه از طرف ستاد ارتش انگلیس بطبع رسیده حاوی جدیدترین اخبار مربوط بجنگ‌کرت است.

دیشب دسته‌های سربازان‌آلمانی درپرتو بمباران نوین بسیار شدیدی در قسمت مغرب کانه حمله تازه ای آغاز کرده و اندکی در خطوط دفاعی ما راه یافتند. سربازان ما تا مواضع نوین دفاعی عقب نشستند.

آلمانها کماکان از راه هوابرای نیروی خود سرباز ومهمات میفرستند وپیکار هوائی شدید نیز همواره ادامه دارد.

ویشی - بنا باظهار خبرگزاری آلمان بحکایت خبریکه روز سه‌شنبه ازبیروت بویشی رسیده است امیر عبداله پادشاه ماوراء اردن به (اریه) رفته است ودرآنجا سران‌قبائل‌مهم از وی پذیرائی‌کرده اند. طبق این خبر امیر عبداله سعی‌کرده است آنها را راضی‌کند که بهمراه انگلیس جنك کنند. لیکن سران عرب بوی اطلاع داده اند که بهیچوجه حاضر نخواهند بود با برادران عرب خود بجنگ مبادرت ورزند ولی از طرفی نیز بعلت‌روابط دوستانه خود باامیر فعلا بیطرف خواهندماند.

بوداپست - بنا باظهار خبرگزاری آلمان روزنامه (پترلوید) چاپ بوداپست درشماره روز سه‌شنبه‌خود رویه‌بعضی ازروزنامه نگاران آمریکائی را مورد انتقاد قرار داده است که اخبار دروغی‌بادعای اینکه شاهد قضیه‌بوده‌اند منتشر میکنند.روزنامه مجار بعنوان‌مثل‌خبرنگار روزنامه «نیورك تایمز» را ذکر میکند که‌دو روز در مجارستان توقف‌کرده واخبارنادروغی در خصوص این‌کشور منجمله راجع شهرستان جنوبی‌که تازه آزاد شده‌اند بروزنامه خود تلگرافی‌کرده است.

برلن - خبرگزاری‌آلمان خبر میدهد هواپیماهای بمب افکن آلمانی از روز سه شنبه مسئول حمله به بخش دریائی انگلیس است‌که کشتی جنگی «نیزمارك» را منهدم ساخته است. بخش دریائی‌انگلیس مرکب‌است‌از سه رزمناو، یك‌کشتی هواپیمابر، چندین رزمناو ویك ناوشکن.

برلن - خبرگزاری آلمان‌خبر میدهد محافل صلاحیت دار برلن راجع بسر نوشت ملوانان زره پوش «نیزمارك» و دریاسالار «گونتر لوتیتس» هنوز هیچگونه‌اطلاعاتی نداده‌اند.

رم - اعلامیه شماره ۳۵۶ ستادارتش ایتالیا چنین اشعار میدارد:

دیشب‌بمب افکنهای‌ما ایستگاه لاوالت‌واقع در جزیره مالت رابمباران کردند.

در شمال افریقا تیر اندازی توپخانه در جبهه طبرق شدت‌یافت. چند دسته از هواپیماهای ما ایستگاههای طبرق را بمباران کردند و در چندین نقطه حریق بزرك برپا نمودند طی بمبارانی که شرح آن در اعلامیه دیروز داده‌شد دوکشتی‌دیگر مورد اصابت‌قرارگرفت وزیان‌فراوان‌دید شب‌سه‌شنبه‌هواپیماهای دشمن برین غازی حمله بردند

در دریای اژه چند هوا پیمای انگلیسی بر چندین نقطه ازجزیره های (رودس)و(اسکاپانتو) بمبهائی افکندند. در خاورافریقادرناحیه دریاچه ها یعنی در (کالاسیدامو) نیروی مابا چنددسته‌از نیروی‌دشمن برزم پرداختندوبآنها تلفات‌سنگین وارد آوردند. بامداد روزبیست و پنجم ماه جاری یکدسته از نیروی ما در کنار رود(بارو)یکدسته‌بزرك از نیروی دشمن را شکست داده در منطقه (دیرا تابور) نیروی دشمن فشار وارد آورد ولی اکنون نیروی‌ما همچنان بطور مؤثر از آن جلوگیری میکنند.

لندن - ناباظهار خبرگزاری انگلیس یارهام طی‌مقاله‌ای تحت عنوان (استفاده ازکان های کانادا برای لیل پیروزی) منابع کافی فراوان کانادارا که بمتفقین برای‌احراز تفوق فوق‌العاده‌ای ازحیث مهمات کمك‌شایان میکند ذکرکرده می‌نویسدکه کانادا ازحیث ثروتهای زیرزمینی‌بزرگترین انبارهای‌امپراتوری‌انگلیس بشمار میرود یکی ازصریح‌ترین شواهد ثروت های فراوان و دست نخورده مناطق قطبی کانادا هنگام ساختمان راه آهن خلیج هودسن بدست‌آمده. بدین معنی‌که هنگامیکه هر روز راه‌آهن دراین نواحی غیرمسکونی‌پیش میرفت هواپیماها آنرا از بالا تعقیب میکردند و این صحرارا که تاآنزمان هیچکس اکتشاف نکرده بود بررسی مینمودند. در نتیجه این تحقیقات وجود کانهای مس ونقره وسرب‌وروی بسیار دراین نواحی مکشوف شده یارهام در پایان مقاله خودخاطرنشان میکندکه ۵۰درصدارزیکل دنیادرکانادا بدست میآید. ازسه‌سال‌پیش‌ازاین قلع نیز بمحصولات‌کانی‌فراوان‌اینکشور افزوده شده است. استخراج نفت‌نیز روزبروز رو به فزونی است و از یك سال پیش از این محصولات نفت این مستملکه تقریباً دو برابر شده است.

برلن - خبرگزاری آلمان خبرمیدهد روز دوشنبه هواپیماهای عمودرو آلمان بار دیگر درجنگهای شدیدی‌که در جزیره کرت جریان دارد مداخله ورزیده‌اند ونقاط‌مرکز نیروی انگلیس واردوگاههای دشمن‌را بطور تاثیر بخشی بمباران کرده‌اند. هواپیما های اکتشافی آلمان در آبهای پیرامون جزیره‌یك رزمناو سنگین ویك‌ناوشکن دشمن رادیده‌اند قسمت عمده این دوکشتی طعمه‌حریق گردیده وخرابی فوق‌العاده درآنها حاصل‌شده‌است.

شانگهای - بقرار اظهار خبرگزاری آلمان روز دوشنبه ازهانولی خبررسیده است که مقدار زیادی مهمات جنگی متعلق‌بکارخانه های امریکا بقصد فرستادن برای حکومت چونك‌کینك در «هالی فونك» گردآمده ولی صدور آن‌میسر نشده بود ازطرف یك‌کمیسیون ژاپونی توقیف‌گردید.دلیلی‌که برای این‌توقیف اقامه شده این بود که این‌کالاهارا باید متعلق بچین دانست.

الجزیراس - بقرار اظهار خبرگزاری آلمان روز دوشنبه ساعت۱۹ سی وپنج کشتی بازرگانی‌که قسمتی ازآنها مسلح بودودربندر جبل‌طارق لنگر انداخته بودند بسوی اقیانوس اطلس براه‌افتاده‌اند. این قطار که‌شامل‌شش کشتی نفت‌کش است بوسیله‌سه‌ناوشکن ویك‌زیردریائی و دو اژدرافکن ودو رزمناوکیفکی مشایعت‌می شود. از طرف دیگر خبر رسیده است که کارکنان یك‌کشتی فرانسوی‌که ازمدتی پیش‌در جبل طارق توقیف شده بودند مشغول مذاکره بامقامات مربوطه فرانسوی میباشند تابمراکش فرانسه عزیمت‌کنند.

نیویورك - بقراراظهارخبرگزاری آلمان سازمان اتحادیه ضد نازی روز دوشنبه تقاضا کرد که از لحاظ قضائی نمایش فیلم آلمانی (پیروزی درجبهه باختر) که تاکنون‌باموفقیت تمام در سینما های نیویورك بمعرض تماشا گذاشته شده است ممنوع گردد. دلیلی‌که این اتحادیه اقامه کرده آنستکه این فیلم را نمی توان یکفیلم مربوط بوقایع جاری دانست بنا بر این لازمست مانند سایر فیلمها برای‌نمایش آن پروانه رسمی‌از اداره سانسور دولت‌امریکا تحصیل گردد.

برلن - خبرگزاری آلمان خبرمی‌دهد از این‌بعد در تمام روز های‌یکشنبه واعیاد در کلیساهای‌کاتولیك‌و پرتستان‌آلمان‌برای‌سربازان آلمانی که اکنون مشغول ادامه جنك میباشند تامدتی که عملیات بسیار بزرك ادامه دارددعا های مخصوص خوانده خواهد شد.

روحانیون خصوصاً طی مواعظ خویش معنای‌این‌گونه مراسم مذهبی‌را تشریح‌خواهند کرد. چنین ادعیه‌ئی در روز یکشنبه گذشته در بسیاری‌از کلیسا های آلمان خوانده‌شده است.

برلن - خبر گزاری آلمان خبر می دهد روز ۳ شنبه محافل مسئول آلمان راجع بغرق شدن (زمزم) کشتی بخار ۸۲۹۹ تنی‌مصر اظهاراتی بشرح زیر نمودند:

هنگام‌غروب آفتاب‌یك‌کشتی جنگی‌آلمان کشتی زمزم را مشاهده کرد این کشتی تمام چراغهای خودرا خاموش‌کرده بود و طبیعی است بدینوسیله میخواست از تازیکی استفاده کرده وفرار نماید. هنگامی راه برآن‌کشتی مسدود شد بوسیله تلگراف در خواست کمك نمود. طبق‌اصول جنگی ناو آلمانی حق‌داشت با این وضع شلیك نماید بنابر این بدین کار اقدام‌کرد وتا موقعیکه زمزم بکلی از مخابره با بی‌سیم دست نکشید وی نیز از شلیك‌دست باز نداشت. در این هنگام کشتی‌جنگی آلمان شلیك را موقوف ساخت وکشتی‌بخار مصرغرق گردید.

لندن - وزارت دریاداری‌انگلیس‌راجع به غرق‌کشتی «نیز مارك» که امروز بعد از ظهر نخست وزیر طی نطق مهیجی خبر آنرا در مجلس شورای ملی اعلام نموداعلامیه ای بشرح زیر انتشار داده‌است:

بر اثر یك پرواز اکتشافی هواپیماهای متعلق بفرماندهی‌کرانه معلوم شدکه زره دار آلمانی «نیزمارك» ویك رزمناو که قبلا در برگن بندر نروژی مشاهده شده بود بطرف دریا حرکت کرده‌اند. یکشتی (فورفك) که فرماندهیش با دریابان «ویك ولکر» است وکشتی «سوفك» دستور داده شدکه در تنگه دانمارك موضع بگیرند. عصرروز بیست‌وسوم مه دریابان ویك ولکر خبر دادکه یك‌واحد دشمن مرکب از یك‌زره‌دار ویك‌رزمناوراکه با سرعت‌فوق‌العاده بطرف جنوب‌غربی میروند مشاهده‌کرده است.

اوضاع دید درمنطقه تنگه دانمارك‌متغیر بود لیکن‌با این‌همه دوکشتی سوفك ونورنك هنگام شب دشمن را از نظر دور نداشتند. ضمناً چند واحددیگر ازنیروی دریائی‌انگلیس بانمام سرعت خودرا برای جلوگیری ازدشمن آماده میکردند.

در آغازوقت بامداد روز۲۴ مه (هود) و (پرینس‌آف‌ولز) بادشمن به‌پیکاردرآمدند. طی‌جنگی‌که بین‌آنهادر گرفت بیزمارك آسیب هائی دید وهود چنانکه قبلا اطلاع داده شد براثراصابت ضربه‌هائی‌بانبار مهماتش‌دستخوش انفجار شد.

به پرینس آف‌ولز نیز آسیب‌های خفیفی وارد آمد نورفك وسوفك دشمن راکه‌سرعت وی اندکی تخفیف یافته بود همچنان دنبال میکردند. شب ۲۵ مه (پرینس‌آف‌ولز) ازنو بادشمن تماس یافت. چند کشتی دیگر ما تا این هنگام بنزدیك دشمن رسیده بودند در ساعات شب یك اژدر بکشتی بیزمارك اصابت کرد.

روز ۲۵ مه درساعت سه و بیست و پنج دقیقه بامداد نورنك وسوفك وپرنس‌آف‌ولز ازنو تماس خودرا بادشمن ازدست دادند در نتیجه چندکشتی‌دیگرازنیروی‌دریائی انگلیس به جستجوی آن پرداختند. روز ۲۶ مه‌درساعت ده ونیم بامداد دشمن ازنو پیداشد. اندکی بعد یعنی در ساعت هفده ونیم (شیلد) با بیزمارك تماس یافت‌ودرظرف بیست‌دقیقه‌کشتی هواپیما بر (آرك رویال) یك دسته‌هواپیما از نیروی دریائی بکمك آن فرستاد. دراین لحظه یك اژدر بوسط کشتی بیزمارك اصابت کرد ویك اژدر دیگر بقسمت جلو عرشه‌کشتی خورد. براثراین حمله بیزمارك دوباره‌بدور خود چرخید وباز ازسرعت آن کاسته گردید. سحرگاهان۲۷مه‌بیزمارك‌هدف‌اژدرهای سه‌کشتی (زولو) و (ماهوری) (کوساك) قرار گرفت‌دریکساعت‌پس ازپایان‌حمله این ناوشکنها بما خبردادندکه بیزمارك ازحرکت باز مانده است.

پاسی‌از روز نگذشته بودکه‌نبرد ناو بیزمارك بناوشکنهای ماشلیك کردودرهمان دم کشتی‌جنگی (نرفیك) بابیزمارك درنبرد شدوفورا واحدهای‌سنگین مارسیده‌به تورنك پیوستند تفصیل‌این مرحله جنك هنوز نرسیده است‌همینقدر معلوم است که بناو (درتشایر) امرداده‌شدنبرد ناوبیزمارك‌راباژدرغرق کند امروز بامدادساعت یازده وده‌دقیقه نبرد ناو بیزمارك غرق گردید.

برلن - بقراراظهار خبرگزاری‌آلمان هواپیماهای شکاری‌آلمان‌روز ۲۶ مه‌باموفقیت بیرخی ازمراکز تمرکز نیروی انگلیس در جزیره کرت حمله برده بسربازان انگلیسی تلفات فراوان‌واردآوردند وآنانراپراکنده کردند روز۲۵مه‌هواپیما های‌شکاری آلمان محل‌تمرکز سربازان وهمچنین مخزنهای‌مهمات انگلیس‌رادر جزیره کرت بطریق‌بسیارموثری موردحمله‌قراردادند تاسیسات بندری و انبار های‌دوبندر از مهمترین بندر های جزیره در معرض حمله قرار گرفت وآتش‌زده‌شددربندر دیگری که‌بدست انگلیسها اشغال‌شده‌بود یك ضربت مستقیما به انبار مهمات اصابت کرد و انفجار شدیدی پدید آورد که در نتیجه آن ستونهای‌بزرك دود باسمان برخاست از این گذشته هواپیماهای آلمانی‌بریك کارخانه مهم اسلحه‌سازی درناحیه شمالی جزیره ضربات مهم‌واردآوردند.

بغداد - بقرار اظهار خبرگزاری‌آلمان روز سه‌شنبه دوطیفه دیگر ازمشمولین ازطرف وزیر دفاع ملی‌عراق بخدمت‌خوانده شده‌اند. فارغ‌التحصیل‌های مدارس عالی نیزکه امسال تحصیلات خودرا تمام کرده اند بخدمت زیر پرچم دعوت‌شده‌اند. وزارت دفاع روزسه‌شنبه بکلیه استادان‌آموزشگاههای‌عالی ودانشکده‌ها اخطار کرده است که بوزارت نامبرده آمده و در سازمان های تقسیم خوار بار شرکت جویند.

برلن - اداره خبرگزاری‌آلمان چنین اعلام داشته است که ژرژ پادشاه یونان که بقاهره فرار کرده پیامی بمردم کرت نعم از مرد وزن وکوچك وبزرك فرستاده و درآن از ایشان خواسته است‌که باآلمانها بمبارزه پردازند و جنگ شهامت آمیز خودرا برای حفظ آزادی وشرافت‌کشور ادامه‌دهند. بدین ترتیب معلوم میشودکه‌گذشته ازانگلیسها‌پادشاه فراری یونان نیز ازافراد جزیره‌کرت‌خواسته است که جنگ نامشروعی با آلمانها در پیش گیرند. آلمان نیز بزودی بدین عمل پاسخ خواهد داد.

کپنهاك - بنا باظهار خبرگزاری آلمان روز یکشنبه بامدادبمب‌افکنهای انگلیسی‌مقداری بمب انفجاری سنگین در شمال دانمارك فرو ریخته‌اند لیکن این بمبها مشجر نشده است. هواپیماهای شکاری‌آلمان یك‌هواپیمای‌انگلیسی را دردریا سر نگون‌کرده اند.

بیروت - طبق‌اظهار خبرگزاری‌آلمان روز شنبه هواپیماهای انگلیسی یادداشتهائی در سوریه‌فرو ریخته‌اند. در چندین منطقه آتشبارهای‌ضدهوائی‌فرانسه بطرف آنهاشلیك کرده‌اند.

بطوریکه خبر رسیده است انگلیسها با نهایت شتاب مشغول استقرار فرودگاههای دیگری درطول‌مرز بین فلسطین وشامات میباشند.

قاهره - بطوریکه‌خبرگزاری‌انگلیس اطلاع میدهد شب چهارشنبه‌محافل نظامی‌مجاز قاهره‌اوضاع ذیل را‌شرح زیرتشریح کرده اند: جنك شدیدی همچنان درپیرامون ناحیه مالمه ولاکانه و(ژشتی) که این‌دو نقطه‌را از هم جدا میکند جریان دارد. آلمانیهاپیوسته بمالمن نیرو میفرستند واوضاع‌وخیم‌است. آلمانیها تلفات‌بسیاری می‌بینند لیکن‌آلمانیها درصورتیکه بتوانند بمنظور خودنائل شوند از تلفات باکی ندارند. ولی‌باید دید تاچه زمانی حاضرند اینهمه سرباز وهواپیمابکرت بفرستند. نیروی آلمان که در جزیره کرت فرود میایندچتربازنیستندبلکه سربازانی‌هستند که بوسیله هواپیما حمل میشوند. فرودگاه (مالمه) ازمقدار زیادی هواپیمای‌آتش گرفته انباشته شده است. این مسئله مسلم است که مرکزجنك خاور مالمه‌است.

صوفیه - طبق‌اظهار خبرگزاری آلمان براثرپیمانی‌که‌بین‌دودولت آلمان‌وبلغارستان بسته شده‌است ۳۷۰۰تن‌کارگر بلغاردیگر برای‌خدمت بآلمان خواهند رفت. تا کنون ۳۳۶۰ تن از کارگران بلغار درکارهای ساختمانی و۲۰۰ تن دیگر برای باغبانی درآلمان مشغول کار شده اند. هفتصدو سی‌تن کارگر بلغار نیز دروین منتظر هستند که به‌نواحی مختلف‌آلمان‌فرستاده شوند.

واشنگتن - بطوریکه‌خبرگزاری‌آلمان اطلاع میدهد (استمان ایرلی) رئیس دبیرخانه رئیس جمهوری‌آمریکا روزسه‌شنبه درخصوص نطقی‌که بتاست روزولت ایراد کندگفت: روز چهار شنبه بامداد دیگر هیچگونه شکی در خصوص‌سیاست‌دولت روزولت باقی‌نخواهدماند.

شانگهای - طبق‌اظهار خبرگزاری آلمان مقامات انگلیسی شانگهای اطلاع دادند که تحدیدات‌بسیاری درخصوص بازرگانی‌باسویس حاصل شده است. در آینده‌پروانه کشتی رانی برای بعضی ازمحصولات صادر به‌متصدسویس کنیم نخواهد شد مگردر صورتیکه مقامات دولتی سویس درخواست‌کنند. بهرحال اعطای پروانه بسته بتصویب وزارت جنك اقتصادی انگلیس خواهد بود.

نیویورك - بنا باظهار خبرگزاری آلمان روز سه‌شنبه اطلاع حاصل‌شده‌است که (هامسلین‌فیش) نماینده جمهوریخواه کشور نیویورك‌درمجلس‌شورایملی‌امریکابخدمت زیر پرچم فراخوانده‌شده‌است.

فیش سرهنك احتیاط ویکی ازنمایندگان دارای نفوذ کنگره است که‌باسیاست‌روزولت مخالف میباشد. وی‌طی نطقی که روز شنبه درشهری واقع در نزدیکی نیویورك ایراد کرده گفته است که ورود امریکادرجنك‌باعث شورش خواهد شد. تبلیغات وزیران جنك‌و دریاداری‌برای‌آزادی‌دریاهاوقانون‌بین‌المللی جز نومیدی فراوان برای‌ملت امریکانتیجه‌ئی ندارد. دولتی‌که زودتر از همه قانون بین المللی راخنثی کرده‌است آمریکاست که‌اسلحه بانگلیس فروخته وکارخانه های کشتی سازی آمریکارا در اختیار کشتیهای جنگی انگلیسی گذاشته‌است‌تا کشتیهای انگلیس دراینکارخانه هاتعمیرشوند وازاینگذشته دولت امریکا کشتی جنگی بانگلیسهافروخته‌است.

برلن - خبرگزاری آلمان خبر میدهد، بمب افکنهای‌آلمان باز روز سه‌شنبه‌درآبهای پیرامون جزیره کرت بکشتیهای انگلیس‌حمله کرده وآنها را بعقب نشینی مجبورساخته‌اند. بموجب اخباریکه تاکنون رسیده است بدو رزمناو چندین ضربت‌واردآمده‌وهمچنین‌بیك ناو کوچکتری ضربت شدیدی‌زده‌شده است. از انفجارهای شدید ودودهای تیره‌ئی که‌بهوا برخاسته معلوم‌شده است که از نیروی جنگی این کشتیها کاسته شده و بعقب نشینی مجبور شده‌اند.

توکیو - خبرگزاری آلمان خبرمی دهدروز بیست‌وهفتم‌مه‌برحسب معمول‌سالیانه جشن پیروزی دریائی ژاپن در(تسوشیما) که درسال ۱۹۰۵ طی‌جنك روس وژاپن‌بدست آمد درسرتاسر ژاپن برپاگردید. وزیردریا داری‌ژاپن درپیامی که تحت عنوان (عیدنیروی دریائی) بملت ژاپن‌خطاب نموده اشعارمیدارد نیروی دریائی ژاپن‌همواره بوظایف‌ومسئولیت های خودکاملا واقف وآگاه بوده‌است ضمنا خاطرنشان ساخته است که در دوره خطرناك امروزی تمام افراد ملت‌باید همکاری‌نزدیك نمایند.

روز نامه‌های ژاپن همدر مقالات‌اساسی خودراجع به‌عید نیروی‌دریائی اوضاع‌اقیانوس ساکن وبویژه رویه‌دولت امریکا رامورد‌بحث قرار داده‌اند روزنامه (میکابو) مینویسد:

درطی‌چندسالی که‌جنك‌ژاپن وچین‌آغاز گردیده‌ناوکان ژاپن‌است که ازمداخله‌انگلیس وامریکا دراین‌جنك جلوگیری کرده است

خبرهای تلگرافی امروز

لندن - هفتم خرداد - خبرگزاری انگلیس خبر میدهد دیشب روزولت رئیس جمهوری امریکا نطقی جلو رادیو ایراد کرد وطی آن اعلام نمود که ملت امریکا از هر حیث برای مواجهه با خطر آماده است - روزولت نخست ترقیاتی‌راکه در زمینه تحدید تسلیحات امریکا شده تشریح‌کرد وسپس چنین گفت:

ما تمام عناصر قوا و توانائی خود را جمع نموده‌ایم تا ارتش نوینی بوجود آوریم این ارتش هم از اکنون از هر حیث شایسته اصول عالی و مفاخر دیرین امریکاست. ما سیاستی پیش گرفته‌ایم‌که عبارت ازبذل کمك و مساعدت نسبت بدموکراسی ها یعنی نسبت بملتهائی است‌که برای دوام و بقای آزادی بشر بمبارزه برخاسته‌اند ما بایه این سیاست‌در نخستین ماه جنك‌نهادیم بدین معنی‌که درآن ماه من ازکنگره درخواست‌کردم مادهٔ‌مربوط بمنع صدوراسلحه بکشورهاکه درقانون‌بیطرفی گنجانیده شده‌بود لغوگردد.

طی پیامی‌که روز نوزدهم ماه سپتامبر ۱۹۳۹ فرستادم چنین گفتم: من بسیار مایل بودم شما را امیدوار سازم‌که ابری که آفاق جهان را فرا گرفته بزودی متلاشی خواهدشد ولی در ماههای بعد ابرتیرگی های‌آن‌افزوده شد وظلمت رو بتوسعه نهاد وفضای لهستان ودانمارك‌ونروژوهلاند وبلژیك‌ولوگزامبورك وفرانسه را تاریکی فراگرفت.

در ماه ژوئن ۱۹۴۰ انگلیس در برابر همان دستگاه مرك ووحشتی‌که متفقین وی را ازپای درآورد بی‌یار ویاور ماند.

دولت ما برای کمك وی اسلحه فرستاد در ماه سپتامبر۱۹۴۰ما باآن دولت‌عهدنامه‌ای بستیم و بموجب آن باواگزاری پنجاه ناوشکن بآن دولت هشت ایستگاه دریائی مهم بدست آوردیم.

درماه مارس ۱۹۴۱ کنگره قانون وام واجاره را تصویب کرد و اعتباری بمبلغ۷۰۰ میلیون دلار برای اجرای‌آن اختصاص داد. بموجب این قانون می‌بایستی امریکا بدولت‌هر کشوری‌که دفاع ازآن‌بعقیدهٔ رئیس جمهوری برای کشورهای متحدامریکا اهمیت‌حیاتی‌داشته باشد کمك‌مادی برساند.

روزولت درین‌جا خاطر نشان کرد که هدف کلیه برنامه دولت‌آمریکا درکمك‌بکشور های دموکراسی اینست کشور های متحد آمریکا وجهان متمدنی‌که آمریکائیان در آن زندگی می‌کنند نجات یابد. آنگاه روزولت چنین گفت:

هریك دولار مهمات که باین کشورها فرستاده‌شود مارا در بر کنار نگاهداشتن این نیمکره از خطر دیکتاتورها کمك خواهدکرد وهرروز که می گذرد برای ساختن مقدار بیشتری آتشبار و تانك و هواپیما بما فرصت می‌دهد.

مامحصولات فراوان خودرا دو برابر وچهار برابر کرده‌ایم. محصول‌مهمات‌وماشین آلات جنگی در آمریکا ماه بماه بیشتر میشود این مهمات برای انگلستان وچین ودر صورت لزوم برای همه کشور های دموکراسی روی زمین فرستاده خواهد شد. روزولت سپس در خصوص احتمال پیروزی گفت: دولت شما می داند درصورتیکه هیتلر نائج شودچه شرائطی برما تحمیل‌خواهدکرد. آلمانیها اگرهم حاضر شوند برای استقرار صلح داخل‌مذاکره‌گردند بارجهانرا بتمام معنی تجزیه خواهند کرد. وپرچم صلیب شکسته‌را درهمه کشور ها وبر سرملل بزرك جهان برخواهند افراشت و در همه کشور ها زمام امور بدست دولت های بوشالی دست نشانده آلمان‌خواهدافتاد.

یك (هیتلر) پیروز وکامکارهمانطوریکه پس‌از فتح اتریش وپس انجمن مونیخ و تصرف چك اسلواکی اظهار داشت باز خواهد گفت «اکنون من کاملا راضی هستم. این آخرین درخواست ارضی من بوده» طبعا این حرف را هم علاوه خواهد کرد که من خواهان صلح و دوستی با ملتها و با امریکا وهمچنین‌طالب بر قراری مناسبات بازرگانی با امریکا میباشم بنحویکه‌مقرون بصرفه آن‌کشورباشد،امریکائی‌ها باندازه ای صاف وساده هستندکه این‌سخنان فریبنده را قبول‌مینمایند.سپس روزولت توضیح دادکه هر گاه اصول دیکتاتور پیروز گردد گیتی چه‌صورتی خواهدکرد وگفت‌دیکتاتورها اروپارا مجبور خواهند کرد یك نیروی‌هوائی ودریائی بسازندکه بتواند بر اقیانوس اطلس و اقیانوس ساکن مسلط و حکمفرما باشد. آنهادولتهای جمهور امریکارا واژگون‌خواهند کرد. روزولت اظهارداشت آنچه میگویم‌نقط گفتگو وفرض نیست بلکه تمام‌این مسائل جزو برنامهٔ فتوحات نازی ذکر شده است.

رئیس جمهوری امریکا خاطر نشان کرد که نازیها میخواهند کشورهای متحد امریکا وکانادا را درتنگنا گذارند نازیها خدائی جز هیتلر نمیشناسند و در خداناشناسی دست کمی ازکمونیستها ندارند. باید دانست که دین و روحانیت همیشه آدمی را بتکامل و عظمت روح هدایت میکند واین اصول در جهانی‌که عرصهٔ تفوق افسونگری وفساد وجاسوسی‌است پسند نمی‌افتد. نازیها قسمت اعظم اروپارا تصرف‌کرده اند. درافریقا نیز طرابلس ولیبی را اشغال نموده‌اند واکنون مصر وتنگهٔ سوئز وخاور نزدیك را تهدید می‌کنند. اینان‌برای اینکه درصورت اقتضا اسپانیا وپرتقال را هم بتصرفات خود بیفزایند چنانکه باید و شاید نیرومندند.

دامنهٔ فتوحات آنها ممکن است‌بافریقای شمالی فرانسه وداکار وجزائری نیزکه‌مواضع متقدم امریکا بشمار میروند یعنی جزائرآسور وجزائر دماغه سبز توسعه یابد. جنگ بامریکا نزدیك می‌شود. لیکن برای اینکه نقشه های هیتلر برای تفوق بر جهان لباس عمل بپوشد باید دوعامل از میان برداشته شود. یکی از آندو ایستادگی دلاورانه انگلیس و مستملکات ومستعمرات آنست که آنها برای خطر جزیرهٔ انگلستان بلکه برای خاور نزدیك وافریقا نیز می جنگند و عامل دیگر مدافعه شایان توجه چین درمقابل مهاجمین آنکشوراست. من‌قرائن کافی دردست دارم که بحکم آنها روزبروز نیروی استادگی چین افزوده خواهد شد.

کشور های محور بعملی کردن مقاصد خود برای تفوق برجهان موفق نخواهند شد مگر در صورتیکه در دریاها سیادت پیدا کنند. امروز هدف عالی آنها اینست وبرای نیل‌بدان باید انگلستان را تصرف‌کنند. اگر کشورهای محور توانند در دریاها تفوق بدست آورند بی‌شك نخواهند خورد و خیال تفوق‌بر جهان که زمامداران محور در دماغ خود می پرورند بفلاکت حتمی ومسلمی منتهی خواهد شد.

اینان برین حقیقت وقوف دارندوملتشان نیز ازآن بی‌خبر نیستند. علت دهشت زدگی آنها همین است. اینها ازهیچ کوششی برای نیل باین تفوق فروگذار نخواهندکرد.

اکنون مجبور شده اندکه فعالیت خودرا بچنك زمینی محدودکنند. واحدهای نیروی مهاجم آنان سربار میلیونها مردم بیگناه‌شده اند وباید دانست‌که هر اندازه کوشش‌نازیها بیشتر باشد خطرنیز شدیدتر است.

زمامداران آلمان یعنی آنهائی‌که‌هنوز کشته نشده و فرار نکرده اند هم اکنون بر این‌مردم وفرزندان ونوادگان نشان‌داغ‌بردگی زده اند. لیکن آلمانها نتوانسته اند روحیهٔ اینان راشکست دهند وسر انجام همین‌روحیه بنیان سازمان نازی‌ها را سر نگون خواهد ساخت. باید دانست‌که آزادی بطورکلی بسته بآزادی دردریاهاست.

بدیهی است مقصود ازین آزادی‌آزادی زندگی است نه‌آزادی درکشورگشائی‌واردگی وداشتن ملل دیگر.

سراسر تاریخ امریکای شمالی ومرکزی وجنوبی مربوط باین دوسه کلمه است:آزادی دریاها.

طی نخستین جنك جهانی ما کشتی های بازرگانی‌را بارزمناو های سبك والدرانکنها وکشتی‌های توپدار مشایعت‌کردیم .درآنموقع آن وسائل‌کافی بود. لیکن امروزکاربدرجات مشکلتر است و این اشکال چهار دلیل دارد:

نخست اینکه زیر دریائی‌ها تکمیل شده است. دوم اینکه دراین جنك بدرجات بیشتر ازجنك گذشته از زره پوشها وناو هائی که دارای تجهیزات کامل هستند استفاده میشود.

سوم وجود هواپیماهای بمب افکن که می‌توانند درفاصلهٔ ۷۰۰ تا۸۰۰ میل ازنزدیك ترین فرودگاه خود بفرق‌کشتیهای بازرگانی مبادرت ورزند.

چهارم انهدام کشتیهای بازرگانی در بنادری‌که هوا پیماهای بمب‌افکن برآنهلندست می توانند یافت. دامنهٔ نبرد اقیانوس اطلس از آبهای قطب‌شمال تاخاکهای قطب جنوب توسعه‌دارد. شمارهٔ کشتی‌ها و زیر دریائیهای آلمان پیوسته بوضع اضطراب انگلیسی رفته بفزونی میرود و این ناوها و زیر دریائیها حتی از غرق کشتیهای بی‌طرف خودداری‌نمی کنند. ذیلا من برای شما حقیقت قضایا را با موافقت کامل دولت انگلیس صریحاً شرح‌میدهم:

مجموع ظرفیت کشتیهای انگلیسی که‌اکنون بدست آلمانها غرق می‌شودسه برابر مقداری است که کارخانه های کشتی سازی انگلیس جایگزین آنها می‌توانند کرد ودوبرابرمقداری است که امروزه کارخانه های کشتی سازی انگلیس وامریکا متفقاً بتهیهٔ آن قادر هستند. برای رفع این خطر میباید بدو وسیله متشبث گردیم که یکی ازآنها تسریع درانجام‌برنامهٔ بزرك ساختمان نیروی دریائی است که ما از مدتی پیش تنظیم‌کرده ایم و دیگری‌کمك به انگلیس درجلوگیری ازتلفات کشتیهای‌وی در آبهای اقیانوس است.

روزولت اظهار داشت‌که «قسمت اعظم از کشتی هائی‌که مهمات و خواربار بانگلستان حمل می‌کنندراه شمال را که از گروئلندشمالی و ایسلند می‌گذرد در پیش می‌گیرند. اگر نازی ها ایسلند را بتصرف در آرند یا بسر بنادر گروئلند دست یابند آتش جنك تا نزدیك کرانه های امریکا شعله‌ور خواهدشد زیرا بوسیلهٔ این ایستگاه ها می توان بآسانی بر لابرادر و ارض جدید و اسکاتلند جدید واتازونی حمله‌کرد و برنواحی بزرك صنعتی شمال شرقی و نواحی بین مرکز و خاور این کشور دست یافت. همچنین اگر آلمان‌جزایر آسور یا جزایر دماغه سبز را بچنك آرد یا تحت بازرسی خویش‌گیرد آزادی‌گشتیرانی در اقیانوس اطلس و امنیت این دریا دستخوش خطر زیر دریائی های آلمان خواهد شد.

در اینجا روزولت‌گفت «چنانکه بار ها اظهار داشته ام‌کشورهای متحدهٔ امریکا از بسیج افراد و منابع صنعتی‌خویش‌هیچ‌منظوری نداشته اند جز این‌که از خویشتن دفاع کنند و هرگاه که دشمن بسرین کشور روی آرد راه را بروی ببندند. اکنون نیز من همین‌گفته را تکرار میکنم لیکن باید این نکته را بیاد شما آورم‌که حقیقت‌کل

اقتباس از کتب ومجلات خارجی — -۸-

۴۵ روز جنگ در جبهه باختر

از ۱۰ مه تا ۲۵ ژوئن ۱۹۴۰

بمبهای آنها پل اصابت نکرد وتمام در رودخانه افتاد دراین هنگام صدای موتور چند هواپیمای دیگر ازدور بلند شد هواپیما های متعلق بورآلمانی وازنوع مسراشمیت بودند. هواپیما های بمب افکن انگلیسی پس از مشاهده آن ها دیگر توقف ننموده وفرار کردند .

این روز هم بدون هیچ حادثه دیگری گذشت وشب فرارسید. در آغاز شب هلندیها از دو طرف پل را زیر آتش توپخانه خود گرفتند. پرودی چتربازان متوجه شد که از طرف چهارتوپ هلندیها باهم شلیك مینماید فرمانده فورا فرمان بتخلیه مواضعی که زیر آتش توپخانه واقع شده بود داد . شلیك توپها رفته‌رفته شدیدتر میشد واین مرتبه ده توپ در تیراندازی بجانب چتربازان شرکت نموده بود . گلوله توپها زمین را شخم زده وخاك وشن را بهوا پرتاب میکرد.

گوستاو وشرودر باچهار تن چتربازدیگری که درفرمانشان بود ازیکدیگر جدا شدند در اطراف راست جاده گوستاو بادو چتربازسنگری برای خود درست کرده و مسلسلشان را جای داده بودند این سه تن تصمیم گرفته بودند بهر طریقی که باشد نگذارند هیچیك از افراد هلندی از جاده عبور کرده و خود را پل برسانند چندی که از شب گذشت توپها دست از شلیك برداشتند چتربازان زودی ملتفت شدند که هلندیها ظاهرا میخواهند حمله نمایند از این جهت گوستاو و همراهانش مسلسل خود را بکار انداخته و شروع به تیراندازی نمودند در همین موقع از دور در تاریکی سیاهی چند نفر را دیدند که از طرف چپ جاده می‌آیند لذا شرودر و همراهانش با مسلسل شلیك کردند . پنج دقیقه بعددوباره آرامش برقرار شد آلمانیها دیگر درمقابل خود شبحی ندیده و نمیدانستند بکدام طرف شلیك کنند در این هنگام چندین موشك نورانی بطرف آنها پرتاب شد.

توپخانه دشمن ظاهرا میخواست دوباره شروع بتیر اندازی کند طولی نکشید که صدای توپ هلندیها بلند شد ولی گلوله توپ ها جلوی آلمانیها افتاد زیرا هلندیها ازمواضع چتربازان اطلاعی نداشته و سطحی شلیك می کردند . معذلك چند گلوله آنها کاملا نزدیك چتربازان افتاد .

توپها پس از چندی دست ازتیراندازی برداشتند چتربازان دوباره ملتفت شدند که پیاده نظام هلندیها خیال حمله دارند واتفاقا همین طور هم بود . این مرتبه آلمانیها بخوبی در تاریکی سیاهی سربازان هلندی را تشخیص دادند .

صدای مسلسل چتربازان بلند شد، سیاهی سربازان هلندی از نظر محو گشت ، ظاهرا سربازان مزبور درازکش نموده وبرای ادامه پیشروی خط منتظر تیراندازی توپخانه بودند.

گوستاو در این موقع نقشهٔ بخاطرش رسید سرعت فرمانهائی بدو تن ازهمراهان خود داده خودرا به‌شرودر در آنطرف جاده رسانیده نقشه خودرا باو اطلاع داد .گوستاو میخواست به سربازان هلندی نزدیك شده وبا نارنجك دستی بانها حمله نماید . شرودر نیز با او موافقت کرده و قرار شد هردو باینکار اقدام کنند ولی چون دویست متر که ازجاده جلو رفتند ازسربازان هلندی اثری ندیده معلوم نبود کجا هستند .

گوستاو وشرودر با دقت زیادی مراقب اطراف بودند در اینموقع از طرف راست جاده صدای کوتاهی بگوش آنها رسید معلوم شد هلندیها کجا هستند . چتر بازان آهسته بانها نزدیك شدند عده شرودرو گوستاو با یکدیگر هیچ حرف نمیزدند پس از قدری تامل بیکدیگر اشاره نموده و قرارشد هرکدام دو نارنجك بآن طرف پرتاب کرده و بعدبسرعت فرار نمایند .

نارنجك ها را پرتاب نموده و بسرعت هرچه تمامتر از آن نقطه دور شدند صدای داد وفریاد زیادی از طرف هلندیها بگوش رسید ودنبال آن صدای تیرقنك و تپانچه بلند شد ویدرنك مسلسل هلندیها شروع بتیراندازی نمود .

گوستاو وشرودر قرار گذاشتند پس از خاتمه تیراندازی مسلسل دشمن ازنوبانارنجك حمله دیگری بنمایند . پس از یکربع ساعت دوباره آرامش برقرار شد گوستاو وشرودر میخواستند از پناهگاه خارج شده وحمله نمایند که صدای توپ هلندیها بسختی بر خاست این مرتبه توپها آن نقطه‌را که گوستاو و شرودر ازآنجا بحمله پرداخته بودند. زیرآتش گرفته وسربازان هلندی نیزبدون شك از آنجا دور شده بودند بنابراین شرودر وگوستاو تصمیم گرفتند حمله خود را از جانب دیگری بعمل آورند .

صدای توپ‌ها پس ازچندی خاموش شد ودر این موقع مسلسلهای هلندیها شروع به تیراندازی نمود ولی آلمانیها که در پناهگاه خوبی جای داشتند از اصابت گلوله مصون بودند . پس از چند دقیقه مسلسل ها نیز خاموش شده

شرودر وگوستاو بخوبی مشاهده کردند که هلندیها مشغول پیشروی بوده و بآنها نزدیك میشوند در صد متری آنها هلندیها یك مسلسل سنگین خودرا کار گذاشته چتربازان دیگر تأمل را جایز ندانستند شرودر بگوستاو فرمان داد که با چتربازان دیگر در پناهگاه باقی بماند وخودش بایکنفر دیگر بطرف سربازان هلندی رفت.

ترجمه ونگارش آقای جزایری — -۲۶-

اوضاع سیاسی اقیانوس کبیر

چین و ژاپن - امریکا

هنگامیکه رموز و اسرار سنگاپور در مطبوعات ژاپن بادقتی تمام موردبحث وگفتگو است و مقامات دولتی این کشور از اقدامات عمال انگلیس دراین ناحیه آگاه میباشندمامورین انگلیسی از آنچه که ژاپنی ها در این حوالی انجام می‌دهند مطلع نمیباشند ودر صورتی که ژاپنیها ازارزش واهمیت سنگاپور اطلاع دارند و خطر تأسیسات آنرا نسبت بخویش احساس نموده باشند جای تردید نیست که برای اطلاع ازرموز واسرارآن و زمینه سازی برای روز مبادای خویش دست بکار اقداماتی می باشند واز۱۹۳۲ اعتباری بمبلغ شش میلیون و نیم ین بر بودجه آندولت بعنوان «اعتبار اسرار آرائی» افزوده شده است واین وجه اندکی از مبالغ گزافی است که برای اینگونه کارها در ژاپن خرج میشود و شك نیست یکی ازمراکز این امور کشورسنگاپور واستحکامات آنست .

گر چه سیمهای خاردار اطراف مواضع دریائی وکارخانه‌های کشتی‌سازی وحوضچه‌ها را مسدود ساخته وازقبول کارگران تازه در ساختمان استحکامات وبنگاههای دیگر خودداری مینمایند وکارگران قدیم نیز تحت نظارت ومراقبت کامل میباشندوآوردن دوربین های عکاسی وعکس برداری ازقسمت های مختلفه اکیداً ممنوع است وخطوط هوائی که از این حدود میگذرند مجبورند از ده دوازده کیلو متری ساختمانها و استحکامات راه خود را بگردانند تا مبادا از اسرار این نواحی چیزی مشاهده کنند .

ولی در سنگاپور ۸ هزار کارگر مشغول کارند که ناچار بیشترشان از بومیان و ساکنین آن سامان میباشند و هیچ قدرتی وجود ندارد که بتواند پیشینه یکایك ایشان را کشف نموده معلوم دارد که هر کدام از چه نژاد وبومی میباشند بنا بر این جای تعجب نیست اگر روزی معلوم شود که صدها جاسوس بین ایشان مشغول کسب اطلاع بوده‌اند .

سنگاپور نیز مانند کانتون بخش مخصوصی دارد که از اجتماع عده‌زیادی قایقهای مختلف ایجاد شده است وسکن قسمت بزرگی از کار گران است و در آن انواع و اقسام قایق‌ها دیده میشوند یعنی از قایقهای تجملی که از چوب گرانبهای «تك» ساخته شده گرفته تا صندوقهای عادی در رفته که روی اغلب آنها هنوز جمله «ساخت ژاپن» یا «ساخت آلمان» خوانده میشود ووجود آنها در یك ناحیهٔ انگلیس هرگونه شك و استعجابی را ممکن میسازد بهر حال قایقهای مزبور بسبك چینیان گردهم جمع شده وبرزنی را تشکیل داده‌اند که مرکز کارگران است ومأمورین بومی نیز نسبت بآن خوش بین نیستند.

هفتهزار کارگر زرد پوست در این کوی مواج سکنی دارندو چنان غوغا وهرج ومرجی است که انسان از دیدارش سر گیجه میگیرد وآنقدر کنج وبیغوله دارد که بهترین سازمان جاسوسی نمی‌تواند بر این بخش احاطه کامل یافته آنرا تحت نظر ومراقبت گیرد.

ازطرف دیگر در طول کانالی که معروف به «سنگاپور رود» میباشد جمع زیادی ازچینی ها وژاپنیها ومردمان «تامیل» و«ماله»روی آب مساکنی مخصوص ساخته اند بدین ترتیب که چوبهای ضخیمی درکف کانال فرو برده و روی آنها منزل بنانهاده‌اند ظاهرا مقصوداز این اقدام فرار ازپرداخت عوارض مخصوصی است که در این ناحیه ساختمانهای ارضی وخشکی میگیرند ومعروف است به«لاندیاکس» ولی از باطن امرخدا مطلع است.

بهرحال وضع این ساختمانها طوری است که هرگونه بازرسی وبررسی دقیقی را ممتنع می‌سازد نیز ازطرفی هم نمی‌توان روی آب ردپای کسی را برداشت .

همینکه شخص مظنونی شناخته وبازداشته شد ده نفر دیگر جای وی را می‌گیرند وبا این جمع کثیر که ظاهراً از کارگران ولگرد چینی ودر باطن از افسران عالی‌رتبه بیگانه هم میانشان هست ، مامورین بومی چه می‌توانند بکنند ؟

آنچه راکه مأمورین رسمی کشف اسرار نظامی بیگانه نمی توانند انجام داد بدست سازمان‌های جاسوسی دیگر صورت می‌گیرد مانند کارمندان فرقه «چهارتائی» ومامورین سازمان « اژده های سیاه » که عموماً بدست میهن پرستان ازجان گذشته تشکیل گردیده‌که برای انجام مقاصد خویش و پیشرفت سیاست کشور از هیچگونه فداکاری روگردان نیستند وشعارکلیه آنها اینست که کشورشان رابزرگترین امپراتوری دنیا نمایند .»

زمامداران ومردم ژاپن بخوبی فهمیده‌اند که تکلیف استرالیا وجزایر مالزی وهندوستان وبالاخره پیشرفت سیاست امپراتوری کشورشان درسنگاپور ومواضع ومستحکمات دیگر اقیانوس کبیر باید تعیین گردد نه پشت تریبون جامعه‌ملل وضمن کنفرانس‌های پرآب وتاب ژنو وپاریس لذا هنگامی که کارشناسان فضائی وناطقین فصیح که قطر عینکشان ازچندین میلیمتر متجاوز است ودر سراکثرشان یکدانه موبیست شبها بمطالعه پرونده های‌ترك وکتابهای ضخیم مفرخود را خسته نموده وروز با بیاناتی مغلق گوش دیگران را بدرد میآورند و تی کوشند تا معلوم دارند که حمله ژاپن به چین قانونی است یا نه ؟ و مهاجم را چگونه میتوان تعریف کرد ؟

دولت مزبور بضرب کلوله و بمب دولت چین را بمتابعت خویش وادار میسازد و کاملا میداند که «هرجا زور [illegible] گویند قانون خاموش است»

نویسنده : هانری بردو — -۲۰- — ترجمه : آقای ناصر احیاء

کارمند فرهنگستان فرانسه — کتاب اول — در ته گرداب

دیوارها پایدار است

در پشت جبهه جنگ چه خبر است؟

در ستاد ارتش فرماندهان وقت خود را صرف کشیدن نقشه جنگهائی میکردند که دوره آن جنگها سپری‌شده بود ودولت هم در آن میانه دست بروی دست گذاشته و در برابر حوادث ساکت نشسته بود و ابر های تاریکی که آسمان فرانسه را میپوشاندند نمیدیدیا ازدیدن آنها سربازمیزد .

جشنهائی که همه ساله درروز ۱۴ ژوییه صورت میگرفت امسال (۱۹۴۰) بعمل نیامد. دراین روزمراسمی بیاد کشتگان جنك بربا گردید ونماز جماعت در کلیسای بزرك شهر صورت گرفت . کردانهای شماره۲۰و۲۱ کوهستانی که باقیماندگان یك تیپ میباشند که در جنك دلاوری زیاد نشان داد بپاسداری گورستان قربانیان جنك گماشته‌شده‌بودند.

ژنرال (کرانسار) (فرمانده منطقه۱۳) بهمراهی چند نفر دیگر از امراء لشکردسته گلی درپای بنائی که بیادکار کشتگان ساخته‌شده بودنهاد . پس‌ازآنکه نغمه‌حزن‌انگیز(مردگان) نواخته‌شدتمام‌جمعیت بیاد کسانیکه‌جان خودرا فدا کرده‌بودند تافرانسه‌پایدار بماندیك دقیقه سکوت کرد .

درکلیسا اسقف کارمون ریاست مجلس‌را بعهده داشت . در اینجا پس ازانجام مراسم مذهبی معاون اسقف‌ورسای پشت کرسی‌خطابه رفته‌وپس از اینکه‌قسمتهائی را ازانجیل‌تلاوت نمود وبرای کشتگان جنك‌و اسیران‌وفراریانی که ازشهرومسکن خودآواره‌شده‌اندوهمچنین برای میهن که گرفتار مصیبت‌شده‌است‌دعانمود در پایان‌کار این گفته «فرانسوای اول»را که در جنك «پاوی» بهنگام اسارت برزبان‌رانده است‌متذکرشد . «همه‌چیزما ازبین رفته‌است بغیرم ازشرافت» اسقف‌دردنباله کلام‌خود چنین اظهار داشت «اما باید دانست که چون شرافت محفوظ مانده پس همه چیز از دست نرفته است.

دستهای فرانسه پاك ومنزه‌است.فرانسه بهیچکس خیانت نکرده وبقولهائی که‌بمتفقین خود داده عمل کرده‌است.اکنون‌باید امیدوار بود که دوباره کشور سربلند کرده و خود را از ته پرتکاهی که درآن افتاده‌است بالا بکشد. اشتباهات اصلاح میشوند وزیانها را جبران میکنند .

امیدهمیشه‌درانتهای هربدبختی ومصیبتی وجوددارد.»

جمله های آخری اسقف مرا بیاد حادثهٔ انداخت که‌چند سال پیش از این برای یکی از کوه نوردان‌روی‌داده بود. این‌شخص دریك سفر کوه پیمائی را همنوردما بود. در این سفر برای من‌واقعه‌شومی اتفاق افتادوباین طریق که ضمن‌بالا رفتن از کوه دردره ژرفی که‌بیش از ۳۰ متر عمق‌آن بود سرنگون شدم .

خوشبختانه طنابهائیکه مرابرفقایم‌متصل میساخت باعث نجاتم گردید و در وسط زمین و آسمان معلقم نگاهداشت با کوشش زیاد وبکمك‌سایرین‌هرطور بودخودم‌را بالا رساندم. چون‌بالا آمدم راهنمای‌ما وقتی رنك و روی پریده‌ام‌رادید گفت آقااینکه چیزی‌نبودا تفاقی که‌برای من‌روی‌داده است خیلی ازاین بدتر وسختترمیباشد. یکدفعه هنگام کوه پیمائی بگودال ژرفی سرنگون شدم و تا ته گودال درغلطیدم. ازشدت‌هول ووحشت ودردبیهوش شدم چون‌بهوش‌آمدم احساس کوفتگی سختی درخودنمودم اماچون خوب‌خودرا معاینه کردم دیدم بخواست خدا هیچ جایم نشکسته است خوشبختانه تیشه‌خودرا بهمراه داشتم آنرا بر داشتم‌وشروع کردم بکندن‌جایا چون‌مقداری بالارفتم دومرتبه بقعردره‌افتادم شب‌فرارسیده بودوکاری‌نمیتوانستم‌بکنم. هواهم‌کاملاسردبود. تمام‌شب رادرته گودال گذراندم و چون صبح سررسیددوباره بکارپرداختم وبالاخره بعد از ۵ ساعت کوشش و جان کندن خود را ببالای پرتکاه رساندم .

حالت کنونی فرانسه‌خیلی شباهت‌باحوال این کوه نورد دارد فرانسه هم اکنون در ته پرتکاه است‌و بکندن جایا و ساختن پله هائی که‌اورابیالا خواهد رساندا‌شتغال‌دارد. اینکار هرقدر طولانی وطاقت فرسا باشد سر انجام باعث نجات‌او خواهد گردید و بسوی تعالی و رستکاریش سوق‌خواهدداد.

کتاب دوم ـ اشتباهات و خطا های ما

فصل اول ـ جمعیت و خانواده

ـ ۱ ـ

جمعیت مادرزمان جنك‌خیلی کم‌بود جمعیت حقیقی کشور را خانواده‌تشکیل میدهد نه‌آن عناصر خطرناکی که از خارج بعنوان مهاجر وارد میشوند .

بونالد(۱) میگوید: «آنکس که عاری از مذهب است آیین دیگران از او حمایت میکنند.»

همچنین مردمیکه خانواده ای تشکیل نداده یاخانواده خودرا محدود کرده است بهنگام‌جنك تحت‌حفاظت‌خانواده‌های‌برفرزندی قرارمیگیرد که اعضاءخودرا درراه‌حفظ‌میهن ازدست میدهند .

درمیان فرانسویان نیز خانواده‌هائی که فرزندان زیاد پرورانیده اند وجود دارد اما شماره آنها خیلی کم است باینجهت جادارد که بطور مثال ازچندتای‌آنها نام‌برده شود.

(۱) بونالد نویسنده و فیلسوف بزرك فرانسه درسده نوزدهم که درسیاست‌طرفدار جدی سلطنت طلبان و در مذهب پیرو طریقه کاتولیك بود (۱۸۴۰-۱۷۵۴) (مترجم)

دوم‌ین‌جنگ‌بزرگ قرن بیستم — -۴۱- — دردآوری ونگارش عزیزالله‌حاتمی

کتاب دوم (اروپا درآتش) — بخش دوم

اخرین روزهای صلح

فصل اول - پیمان شوروی وآلمان

بنا براین وقتی‌که در اروپا وقوع‌جنگی را حدس میزدند مردان سیاسی نمی توانستند باحساسات توده‌ها و نظرهای‌عادی‌درخصوص سازمان های اجتماعی یکدیگر اهمیت بدهند.

در این مورد هم البته روش آلمان و انگلیس با روش شوروی فرق داشت ولی هم آلمان وهم انگلیس باهمیت مقام‌شوروی در سیاست عمومی اروپا توجه داشتند و در صدد بر آمده بودند که همراهی شوروی‌را جلب کنند بنظر انگلیس‌ها راضی‌کردن‌شوروی برای ورود بجبهه صلح عمومی اروپااشکالی نداشت بویژه که دولت شوروی همواره دم از صلح میزد وبرای برقراری آن‌ازهراقدامی خود داری نداشت.

اما پیشوای آلمان در این فکر بودکه سد اختلافات ظاهری آلمان وشوروی را از میان بردارد وهمکاری این دو ملت را در میدانهای سیاسی و اقتصادی تأمین کند این فکر بسیار تازگی داشت وهمین‌که عملی شد سراسر جهان را بشگفت آورد حال‌که تاحدی این اوضاع روشن شد ببینیم طرفین برای‌جلب شوروی چه کارهائی کردند.

فصل دوم

اقدامات آلمان برای جلب‌نظر شوروی

باآنکه‌آلمانها زودتر ازمتفقین‌با شوروی وارد گفتگو شدند اما بقدری محرمانه اقدام نمودند که دیرتر جهانیان ازاین‌موضوع آگهی یافتند.

زمستان سال ۱۹۳۸ رو بپایان می رفت وبرای‌بهار اقدامات بزرگی‌درپیش‌بود پیشوای آلمان برای چك اسلواکی و اروپای مرکزی نقشه‌ها ونظریاتی داشت‌که دیریازود میبایست اجراکند . انگلیس و فرانسه منتظر پیش آمد تازه‌ای بودندکه آنرا بهانه کرده و بر علیه آلمان شروع‌بتبلیغات کنند. هنوزچك‌اسلواکی تجزیه نشده بود و چمبرلن امیدوار بود که بتواند ایتالیارا ازمحوررم ـ برلن جدا بکند ـ تاریخ اروپابآخرفصلی رسیده‌وفصل تازه‌ای شروع‌میشد ـ آلمان وشوروی هرچه زودتر بهم نزدیك میشدند واین اقدام مهم تاریخی درشرف تکوین بود .

شروع مذاکرات

شروع وقایع تاریخی را نمیتوان تاریخ معینی دانست و هیچ اقدام بزرك تاریخی را نمی‌توان‌باروز معینی‌شروع کرد ـ هیچکس‌هم نمی‌تواند تاریخ قطعی‌فکر اتحادشوروی و آلمان رامعین بکند ـ اگربگوئیم این فکر وآرزو نتیجه سالیان دراز تمایل هردو کشور بود به دلائلی که گفتیم تاحدی بنظرصحیح میآیدولی کاملا قابل قبول نیست ـ اگربگوئیم نیاز آلی سبب‌اینکارشد بازنمی‌توان‌آنرا بامنطق تطبیق‌داد وروبهم‌رفته می‌توان گفت‌که این فکر پس از پیمان مونیخ قوت‌گرفت وبه منزله بردوباختی بودکه آلمان ومتفقین درآن شرکت کرده‌ودر این مسابقه شانس‌آلمان‌به مراتب بیش‌ازحریفان بود و ازنظر سازمانی اجتماعی واصول‌اداری کشورهای سرمایه‌داری وشوروی اگر بجای پیمان دوستی وعدم تعرض آلمان و شوروی متفقین موفق بجلب دوستی شوروی میشدند بنظر بعیدتر ازشق اول مسئله میآمد.

بهرصورت باآنکه تاریخ معینیکه‌اقدامات آلمان برای جلب‌شوروی نمی توان ذکر کرد روز دوازدهم ماه ژانویه سال۱۹۳۹ را ممکن است مقدمه دوره تازه روابط جدید ایندو کشور دانست.

دراین روز پیشوای آلمان دیپلوماتهای بزرك‌رادریکحال‌شگفتی انداخت زیرا در جشنی که به مناسبت سال نو درعمارت تازه و مجلل مخصوص نخست وزیری آلمان بر پا شده بود هیتلر برای نخستین‌بار از روش عادی سیاسی وتعارف های خشك دیپلوماسی خارج شده در گوشه ای باسفیر کبیر شوروی در برلن وارد مذاکره شد ـ سفیرکبیر شوروی در اینموقع انگلیسی‌فدرویچ‌مرکالف‌بود ـ هیتلرزبان‌روسی را هیچ نمی‌تواندحرف‌بزند ـ سفیرکبیرشوروی هم بسیارکم آلمانی میدانست ولی باآنکه این مکالمه برای طرفین قدری اسباب زحمت بود وگاهگاهی موجب لبخند زدن هیتلر می‌گردید معهذا طرفین خوب تر از آنچه دیپلومات هاحدس می‌زدند مقصودیکدیگررامی‌فهمیدند.

هیتلر برخلاف عادت همیشگی خود که زود از این قبیل مجالس میرود آنشب‌صحبت خود را باسفیر کبیر شوروی طول داد و پس از آنهم که مجلس بهم خورد با دکتر گوبلس وزیر تبلیغات مذاکره مفصلی بعمل آورد:

از فردای آنروزحملات مطبوعات‌آلمان بشوروی قطع‌شد.دوسه‌روز بعددکترشاخت‌ودکتر فونك‌کارشناسان‌اقتصادی آلمان‌ومارشال‌گوربنك وزیر اقتصاد مذاکرات بسیار مهم و مفصلی بعمل آوردند ـ شهرت داشت‌که یك نماینده ویژه اقتصادی از طرف آلمان‌بمسکو فرستاده خواهد شد .

پس از آنکه ماه ژانویه‌تمام شدشایعات راجع به نزدیکی‌آلمان وشوروی بیشترشد ـ نقشه‌مذاکرات محرمانه طرح شده‌بود. که‌میان نمایندگان سیاسی شوروی‌و آلمان دراستکهلم بعمل آید . ژنرال سیروی‌که در بحران‌مونیخ پائیز سال۱۹۳۸ نخست‌وزیر چك اسلواکی‌شده و در ماه‌مارس سال ۱۹۳۹ پس از ضمیمه‌شدن چك‌اسلواکی بآلمان ناگهانی ناپدید شده‌بود از طرف هیتلر مأمور انجام کارهای بسیار محرمانه‌ای گردیده‌بود.

ژنرال‌سیروی که‌همواره روی چشم‌راست خود نقابی میگذارد زیرا در جنك گذشته‌چشم راست خود را از دست داده بودگاه و بیگاه و در مواقع غیر عادی در برچسکادن دیده میشد ولی چنان محرمانه بدیدار پیشوای‌آلمان میرفت که هیچکس فکر نمیکرد مأموریت‌اصلی اوچیست.

ژنرال سیروی پیامهای محرمانه هیتلررا بمسکو میبرد واز استالین برای پیشوای‌آلمان پاسخ میآورد ولی‌برای آنکه بر روی‌اقدامات او پرده‌ای‌کشیده شود مطبوعات آلمان چنین شیوع دادندکه اداره آگاهی آلمان بدرصدد توقیف و محاکمه این شخص است و سیروی برخلاف تعهدات دولت سابق چك‌اسلواکی باز هم برای پیدا کردن همراهان وگرفتن کمك از دولت شوروی بمسکو رفت‌وآمد میکند . چنان بامهارت این نقشه اجرا شدکه مطبوعات دولت‌های دموکراسی هم‌برای سیروی اهمیتی قائل شدند وازهمان مطالب توخالی‌که بیشتر روزنامه نویسهای بی اطلاع صفحات خود را ازآن پرمیکنند‌درباره سیروی‌گفته میشدگاهی اورا زنده کننده چك‌اسلواکی وپهلوان‌جنبش آن مات بر ضد آلمان میدانستند و زمانی اقدامات اورا بمنزله (انتقام مونیخ) جلوه میدادند ومیگفتند سیروی برای‌بهبود اوضاع چکها زیر حکومت آلمان بمساعدت استالین امیدوار است.

اثر :«ژول‌ورن» — -۷۹- — ترجمه: «ش»

میشل استروگوف

جلد دوم

فصل نهم - در کلاك

دیگر چیزی نتوانست بگوید و بیحرکت درجای خود باقی ماند .

میشل استروگوف بکندن زمین که خاك آن بسیار سخت بود، ادامه داد وعاقبت‌موفق شد پیکرآن‌بیچاره را اززیرخاك‌بیرون آورد. سرش را بقلب نیکلا برد که ببیند آیا هنوز زنده است ! ... ولی افسوس که از ضربان افتاده بود .

نادیا زار زار میگریست ومیشل نیز در حالی‌که اشك ازچشمانش فرومیریخت، باکمال دقت زمین را اندکی بیشتر حفر نمود تا بدن آن رفیق باوفارا درهمانجا بخاك سپارد که دیگر مورد حمله لاشخورها و کرکسهاقرار نگیرد وسرکوی فداکار را نیز درکنارصاحبش قرار دادند .

دراین موقع ازجاده‌که نیم ورست‌بیشتر تا آنجافاصله نداشت، صدای‌قیل‌وقال بلندشد.

میشل استروگوف گوش فراداد . وقتی ازصدای پا دریافت جمعی سوار بطرف دینکا میروند ، آهسته گفت : « نادیا ! نادیا ! »

نادیاکه هنوزبرای نیکلا دعا میخواند، ازاین صدا بخودآمد. میشل بدوگفت :

«نگاه‌کن! نگاه‌کن!

دختر جوان زمزمه کنان گفت:

ـ تاتارها !

در حقیقت اینان پیشقراولان ارتش امیر بودند که بجانب ایرکوتسك میرفتند .

میشل گفت : «آنها نمیتوانندمانع بخاك سپردن نیکلا شوند.» این بگفت وبکندن زمین ادامه داد .

بزودی جسد نیکلا در حالیکه دستهایش را روی سینه گذاشته بودند، دراین‌محل‌قرار داده شد . میشل استروگوف و نادیا برانو درآمده‌وبرای آخرین بارجهت‌دوست‌بیچاره‌شان دعاکردندکه جانش‌را درراه دوستی وخدمت بآنها فداکرده بود ومشغول ریختن‌خاك‌روی جسد شدند .

پس ازآنکه ازاینکار فراغت‌یافتند، میشل دست خودرا بحالت تهدید آمیزی بطرف آن دسته سوار درازکرده گفت:

« نادیا ، زود بدان‌طرف روان‌شویم!»

میشل استروگوف دیگر نمیتوانست جاده را که اکنون بوسیله تاتارها اشغال شده بود تعقیب نماید . مجبور بودند خودرابوسط‌کلاك انداخته وایرکوتسك را دورزنند. پس دیگر بخیال عبور ازدینکا نبودند.

نادیا دراین موقع نمیتوانست خود را بکشاند و فقط قادر بود بعوض او به بیند . میشل دخترك را درآغوش گرفت ودر جهت جنوب غربی براه افتاد .

دویست ورست دیگر تاایرکوتسك‌مانده بود. چگونه میتوانست آنرا طی‌نماید؟ چطور دربرابر این‌همه رنج وآسیب بدنی میتوانست مقاومت‌کند؟ باچه میتوانست تغذیه‌نماید؟ باچه نیروی خارق‌العاده ای ممکن بود از نخستین کوههای سایانك عبور کند ؟ نادیا و میشل هیچیك نمی توانستند بدین سئوال ها پاسخی گویند ومعذلك دوازده روز بعد، یعنی روز دوم اکتوبر شش ساعت بعدازظهر آب‌بسیاری دربرابر میشل استروگوف نمایان شد .

این دریاچه «بایکال» بود.

فصل دهم - بایکال وآنگارا

سطح دریاچه بایکال هزار وهفتصدمتر از سطح‌دریامرتفع است . طول آن‌درحدود نهصد و عرضش قریب صد ورست میباشد . مادام دوبوربولون وقتی از این نقطه بحث میکند، آنرا «خانم دریا» میخواند، مثل‌اینکه اگر آنرا «آقای دریاچه»بنامیم فوراخشمگین خواهد شد. معذلك چنانکه‌افسانه های روسی حکایت میکند هیچ‌روسی تاکنون در آن غرق نشده‌است.

این حوض عظیم آب‌شیرین که بیش از سیصد رودخانه آب خودرا بدان میریزند،از یك رشته‌کوههای آتش فشان زیبائی احاطه شده است . جز رود آنگارا جریان دیگری از آن منفرع نمیگردد واین رودخانه نیزپس از آنکه‌از ایرکوتسك‌گذشت. کمی آنطرف‌تر از شهر «ینی زیسك» برود ینی سنی میریزد. اما کوهستانی که چون کمر بند آنرا احاطه نموده، تشکیل شعبه‌ای‌ازتنگوزها رامیدهندواز کوهستان‌عظیم آلتائی‌منحرف‌میشود.

در اینموقع‌رفته رفته در این نقطه‌سرما احساس میشد. هرکس‌که بدین سرزمین‌برسد، در هر فصلی که باشد ، پائیز را احساس خواهدکرد که آن نیز بزمستان نا بهنگامی می‌پیوندد . نخستین روزهای اکتبر بود. در اینموقع خورشید در ساعت پنج بعد از ظهر افق را ترك‌گفته وشبهای بلند بدنبال داشت که گرما سنج ها درجه صفر را نشان میداد.

نخستین برف‌که تا تابستان نیز دوام می‌یابد ، قله‌های مجاور بایکال را پوشانده بود. هنگام زمستان سیبریه ، سطح این‌دریای داخلی‌بقطرچندپا یخ‌می‌بندد وبوسیله‌سورتمه‌ها وکاروانها میتوان‌از روی‌آن‌عبورکرد.

چه آنرا «آقای دریاچه» وچه در طبق اصطلاحات‌جغرافیائی بایکال‌بخوانیم، بهرحال‌این دریاچه مولدطوفانهای‌شدیدمیباشد. امواج‌آن که مانندریای‌مدیترانه بسیارکوتاه وکوچك میباشد ، برای‌قایقها، کشتیهای‌بخاری‌وکرجیها هنگام تابستان بسیار خطرناك‌است.

در جنوب غربی‌همین‌دریاچه بودکه‌میشل استروگوف توقف نمود ونادیا را که تمام نیرویش درچشمها متمرکز شده بود، بزمین گذاشت . آیا جز آنکه در این قطعه‌بی آب و علف از شدت‌خستگی وفرسودگی‌جان‌دهند، انتظار چیز دیگری را میتوانستندداشته‌باشند! ولی قاصد تزار که شش هزار ورست را با هزاران اشکال‌ومانع طی‌کرده بود، این‌مشکل کار خود را نیز میتوانست عاقبت بگشاید ؟ از اینجا تا دهانه رود آنگارا ، شصت‌ورست بیشتر فاصله نبود وایرکوتسك نیز در هشتاد ورستی آن نقطه قرارگرفته بود: رویهمرفته، صدو چهل ورست دیگر راه باقی بود که یکنفر مردکامل،قوی بابای‌پیاده‌میتواندرمدت سه‌روز باسانی طی‌کند.

میشل استروگوف بازهم‌میتوانست چنین مردی باشد؟

خداوند بدون شك راضی بود وی‌در این معرکه مغلوب گردد . آنطورکه میشل ونادیا تصور میکردند این نقطه ازبایکال‌بکلی دشت بیسرو صدائی نبود .

در نقطه‌ای‌از دریاچه، درجنوب غربی‌که تشکیل نقطه نوك تیزی‌میدهد، قریب‌پنجاه‌نفر بنظر میرسیدند .

نادیاهنگامی که‌درآغوش‌میشل‌استروگوف بود ، برای نخستین بار چشمش باین جمعیت افتاد.

دختر جوان بدواً ترسیدکه مبادا اینها دسته‌ای از تاتارها باشندکه برای قلع وقمع ساکنین اطراف‌بایکال‌آمده‌اند وبدینطریق‌فرار آنها دیگرغیرممکن است، لیکن همینکه جلوتر رفتند ، دانست اشتباه کرده است وفریاد بر آورد : « اینها روسی هستند !»

وبیش ازاین دیگر تاب و توانش باقی نماند ، چشمانش‌بسته شد وسرش بروی سینه میشل استروگوف خم‌گشت.

اما آنجمع آنهارا دیده بودند،بطوریکه چند تن‌از روسها بطرف آنان‌دویده، آن‌مرد کور ودختر جوان را بنقطه‌ای بردند که در نزدیکی آن قایقی دیده میشد .

روسها میخواستند سوار آن شده آن نقطه را ترك گویند . اینان کسانی بودندکه درانقروز وقایع گوناگونی خیال‌فرار داشتند لیکن قحط مشترکی دراین نقطه ازبایکال آنها را جمع کرده‌بود. درنتیجه‌حمله پیشقراولان‌تاتار مجبوربودندبایرکوتسك بشتابند تابلکه درآنجا مأمنی یابندوچون مهاجمین دردوکرانه‌آنکارا جایگرفته بودند، آنها ازراه خاك‌نمیتوانستند بمقصود برسند وتنها راه وصول بمقصود،آبی بودکه باجریان رودکه ازشهر میگذرد، خود را بمقصد برسانند .

وقتی میشل استروگوف از نقشه آنان آگاهی‌یافت، وجدیپایانی‌قلبش‌را فراگرفت. میخواست برای آخرین بار بخت واقبال خود را بیازماید و در ضمن دراین‌لحظه آخرنیز نام ونشان‌خودرا مخفی‌نگاهدارد. قشقاریها بسیار ساده بودند . آنها میخواستند خود را بدهانه رود آنگارا برسانند وازآنجا جریان سریع‌رودکه‌سرعت‌آن‌بده تا دوازده ورست‌در ساعت میرسید، آنهارا پیش خواهدبرد ودر عرض یکروزویم وارد شهرمیشدند.

دراین نقطه‌هیچ اثری ازوسائل‌نقلیه‌دریائی دیده نمیشد وبرای‌اینکه زودتر بمقصدبرسند، مجبور بودند باچوب ونخته ونه درختان‌قایقی تهیه کنندکه جریان آب آنرا حرکت دهد . جنگل کاجی‌که در کنار دریاچه وجود داشت آنهارا در اجرای این نقشه کمك نمود . نه درختهائی‌راکه‌باسانیه‌های‌نی‌بیکدیگروصل‌کرده بودند ، سطح وسیعی تشکیل میدادکه صدنفر میتوانستند روی آن جای‌گیرند .

جدول‌ها

افقی

۱ ـ مایه حیات حیوانات و نباتات ـ علامت مفعول صریح ۲ ـ رئیس الوزراء فرانسه در سال ۱۹۱۸ میلادی ۳ ـ بهشت ـ سریع ۴ ـ اسم مرغی است ـ ۵ ـ از اعضاء بدن ـ سحاب ۶ ـ اگر بجای حرف ما قبل آخرش الف بگذارند در دست دارند ۷ ـ صاحب آن هنر نداشت از خود نخود میکند

عمودی

۱ ـ یکی از دهبات رودارس ـ بایك بر انداخته میشود ۲ ـ یکی از روزنامه‌های معروف مصر ۳ ـ از شهرستانهای استان هشتم ـ پشم «بر ان فرانسه» ۴ ـ ملمع ـ نه (عربی) ۵ ـ از رود های معروف المان ـ از سگان نزدیك ۶ ـ پایداری ۷ ـ دراب یکی از زبانهای خارجی ـ صنم

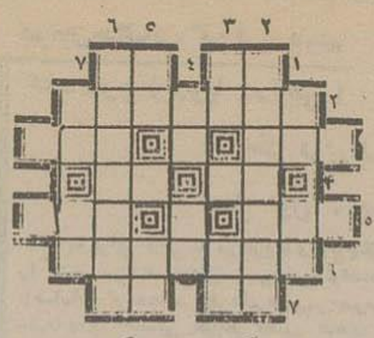

طرح کننده : جلال گلشن

جدول حل شده شماره پیش

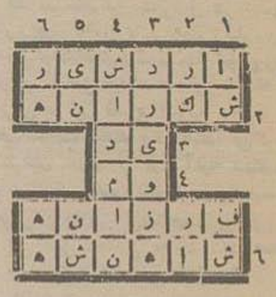

طرح کننده ـ جعفر شوشتری

خانه فروشی ارزان

باخترخیابان سی‌متری نظامی پهلوی‌خیابان کرج بمساحت ۱۲۰۰متر ۲۴۰متر بنای سه‌اشکوب وپت اشکوب بنای محکم بفروش میرسد ۰ خواستاران به (تجارتخانه‌وثوق . ساعی)خیابان پهلوی سه راه شاه تلفن۷۱۵۷ مراجعه فرمائید

آ ـ ۱۹۷۸ ۱ ـ ۳

یکدستگاه اتوبوس ۹۹۳

که‌در تهران‌مشغول‌کار است بفروش‌میرسد طالبان خیابان ری‌میدان شاه جنب مسجدحاج ابوالفتح بشاطر علی‌آجیل‌فروش مراجعه نمایند

آ ـ ۱۹۹۴ ۱ ـ ۵

آگهی

نظر بماده ۱۸ قانون مالیات بر درآمد مصوب ۲۹ ابانماه ۳۱۲ بعموم مودیان مالیات بر درآمد کشور (باستثناء شرکت‌های رسمی) اخطار میشود که تا ۱۵ خردادماه ۳۲۰ در تهران باداره مالیات بر درآمد تهران واقع در خیابان لاله‌زار نوی مجمر و در شهرستانها باداره دارائی مالی محل مراجعه نموده و اظهارنامه مالیاتی خود را بانضمام مالیات متعلقه تسلیم و رسید دریافت دارند.

مؤدیانی که در اجرای این تکلیف قانونی تسامح ورزند ویا اظهارنامه خلاف واقع تنظیم نمایند مالیات انها پس از سررسید مقرر رأسا تشخیص و بعلاوه این قبیل اشخاص مشمول جرایم تخلف مقرر در قانون نیز واقع خواهند گردید.

شماره ۲۵۲۱ — اداره کل مالیات مستقیم.

۱۰۵۷۰۰ — ۱۵ ـ ۱۵

آگهی

بتاریخ ۱ر۱۲ر۱۳۱۹ — آقای جعفر جهان بوکالت محمدامینی رادفرزند محمدتقی درخواست نشما ۱۹۰ ـ ۶۲۳ باین دادگاه تقدیم و بضمیمه رونوشت شناسنامه موکلش و یك ورقه گواهینامه و گواهی کدخدای جوقین راجع به فوت قمرسلطان درخواست گواهی انحصار وراثت نمود، این توضیح که بانو قمرسلطان زوجه محمد تقی جوقین شهریاری در ۱۴ر۷ر۱۳۱۴ در جوقین شهریار اقامتگاه دائمی خود وفات یافته و ورثه او منحصر به علیتقی امینی و علی اکبر امینی و حسین امینی و ابراهیم امینی و ابوطالب امینی و سلیمان امینی و بانو زهرا امینی و محمد امینی راد اولاد متوفی دادگاه باملاحظه مستندات و شنیدن گواهی گواهان مراتب را سه ماه متوالی ماهی یکدفعه در مجله رسمی و یکی از روزنامه‌های تهران آگهی مینماید چنانچه کسی اعتراضی دارد از تاریخ نشر اولین آگهی تامدت سه‌ماه اعتراض خود را تقدیم دارد و ضمنا متذکر میشود چنانچه وصیت نامه از متوفی موجود است تا ۱۰ تا حال رسما ابراز و افتتاح نشده ظرف سه‌ماه نامبرده باین دادگاه تسلیم دارد والا با گذشتن مدت بعد اعتراض پذیرفته نیست و هر وصیت نامه هم که ابراز شود جز وصیت نامه رسمی و سری از درجه اعتبار ساقط و گواهی در خواست شده صادر خواهد شد نوبت سوم ۸ر۳ر۲۰

آ ـ ۱۰۸ دادرس شعبه ۵ دادگاه بخش تهران ـ حسن اسلامی

نقد فوری بفروش میرسد

یکقطعه زمین مساحت سیصدمتر واقع در بخش هفت تهران بیرون دروازه دوشان‌تپه بهای مناسب بفروش‌میرسد طالبان برای راهنمائی‌ومذاکره بها ببنکاه معاملات املاك استیفانی در خیابان اسلامبول (شاه) روبروی کالای ایران داخل پاساژ مراجعه فرمایند

تلفن ۵۳۱۸ر۷۱۵۲ آ ۱۹۷۷ ۱ ـ ۳

دکتر تاسیم سپهر

دکتر در پزشکی ـ پزشکخانه خود را در خیابان شاه‌آباد (نزدیك میدان بهارستان) دایر نموده است.

اوقات پذیرائی : صبح ها از ۸ تا ۱۲ — عصر ها از ۵ تا ۸ ونیم آ ـ ۱۹۳۱ ۱ ـ ۱۰

کتاب دفترداری وحسابداری مترادف

نگارش بهمن شیدانی در کتابخانه ابن سینا و کتابخانه های دیگر بفروش میرسد

آ ـ ۵۱۸ ۸ ـ ۱۰

آگهی استخدام

بهداری ساختمان رادآهن باستخدام چند تن دارو ساز ـ پرستار ـ حسابدار نیازمند است داوطلبان پیش از ظهر ها بدفتر بهداری واقع در خیابان بهارستان شماره ۱۷۲ مراجعه نمایند.

شماره ۵۰ آ ـ ۱۹۳۷ ۲ ـ ۵ بهداری ساختمان راه آهن

آگهی

باقای شیخ محمود تذری متصدی سه‌دانك حمام موقوفه ملاصفرعلی واقع در بهشهر که برای تصفیه محاسبه خودحاضر نشده ومحل اقامت اوهم معلوم نیست اخطار میگردد چنانچه از تاریخ انتشار اولین شماره این آگهی بمدت یکماه برای تصفیه حساب موقوفه زیر تصدی خوددر بهشهر حضوربهم نرسانید وحساب خودرا تصفیه ننمائید برطبق ماده ۶۴ آئین‌نامه قانون اوقاف نسبت بممنوعیت شما اقدام مقتضی خواهد نمود شماره ۵۱۸۸

آ ـ ۱۴۶۰ ۲ ـ ۲ دفتر اداره کل اوقاف

نیازمندیها

فروش سیصدمتر زمین

بادیوار ودرخت واجاره یك درشکه خانه وانبار دربیرون دروازه ۳ سرك پهلوی چهارراه عباسی خیابان حقشناس که جنوب زمین مزبور باغ شهروزی است تماماً یانصف متری چهل ریال بفروش میرسد یك درشکه خانه و انبار ۱۲۰۰ متری که جای کاه ۷ متر در ۴ متر و نیم است با چهار مغازه ماهی سیصدریال اجاره داده میشود طالبان درکاخ ـ خیابان ـ تیرکاشی شماره ۱۱۸ رجوع نمائید . آ ـ ۱۹۴۴

جوانی که معلومات او

در حدود دانشنامه است و بزبان فرانسه وبانگلیسی وروسی جزئی آشنائی دارد و حاضر است تمام روز را در بنگاههای خصوصی یا بازرگانی و شرکتهای داخلی‌ویا خارجی بکار ترجه و اداری مشغول شود . بدفتر روزنامه اطلاعات رجوع شود.

آ ـ ۱۹۸۰ ۱ ـ ۳

ارزان ومناسب

یك دستگاه ساختمان با مساحت ۲۲۰ متر دارای ۴ اطاق که در انتهای خیابان جمال‌الحق واقع است نزدیك ایستگاه راه‌آهن جنب انبار نفت فروخته میشود طالبان بچهارراه قوام‌الدوله مغازه آقاسیدمهدی آجیل فروش مراجعه فرمایند.

آ ـ ۱۹۹۵

پرستار زن (انفرمیر) تحصیل کرده

لازم است به بیمارستان باهر خیابان شیخ هادی شماره ۲۰۳ رجوع شود. ۱ ـ ۶ آ ـ ۱۹۹۶

باصرف هزینه ناچیزی

بوسیله بادزنهای تجارتخانه یوسف ملکی و برادر خیابان فردوسی مقابل اداره برق خود را از شرگرما محفوظ دارید .

آ ـ ۱۹۶۳

ویژه دانشجویان

کلاسهای خصوصی شبانه دروس عالی ـ متوسطه و زبانهای فرانسه ـ آلمانی ـ انگلیسی ودوره کامل دفترداری دوبل توسط دبیران عالی و لیسانسیه در این آموزشگاه تدریس می شود .

خیابان سپه ـ مقابل خیابان استخر آموزشگاه وماشین نویسی توانا

آ ـ ۱۷۹۷ ۳ ـ ۵

اتومبیل فروشی

اتومبیل کوچك دوپتری بقیمت ۵۰۰ تومان بال بفروش میرسد طالبان از ساعت ۱۲ تا دو بعد ازظهر بعدازظهر بنشانی زیرمراجعه نمایند ؛ خیابان یوسف‌آباد کوچه ایرج (ایران) منزل شماره ۲۰۰

آ ـ ۱۸۶۶ ۳ ـ ۳

منتظر باشید

مثنوی معنوی مولوی

بقطع علاءالدوله بخط بسیار زیبای نستعلیق با کشف‌الابیات وکشف المطالب بهمین زودی باجلد طلاکوب منتشر میشود .

شرکت تضامنی علمی ناصر خسرو

آ ـ ۱۹۳۹ ۱ ـ ۲۰

بنیس

تهیه کننده لباس زیر زنانه
بنیس تهیه‌کننده لبوزهای ظریف
بنیس « « لباس های خانگی
نشانی خیابان رفائیل مقابل سفارت‌مصر

آ ـ ۱۹۳۳ ۱ ـ ۲

گلزار ادب

مجموعه‌ایست که از چندین‌هزار تن شاعر فارسی زبان بترتیب مضامین بدیع مرتب گردیده وشمارا ازداشتن چندین صد جلد دیوان مستغنی و بی‌نیاز میسازد مراکز فروش تمام کتاب فروشیهای مهم کشور با چهل ریال

آ ـ ۱۵۴۷ ۱۰ ـ ۶

آگهی به خریداران

خانه یا زمین در هر نقطهٔ شهروبهربها که باشد به بنگاه معاملات املاك استیفانی درخیابان اسلامبول روبروی بانك رهنی وکالای ایران مراجعه فرمائید تلفن ۵۳۱۸ دخول از پاساژ میباشد. آ ـ ۱۶۵۳ ۱۰ ـ ۶

سه باغ اجاره و فروشی

باآب جاری داطاق کرمابه لوله کشی در بهترین نقطه بالای دربند است به بنگاه مرکزی سپهبانی لاله‌زار تلفن ۷۱۴۸ باشعبه تجریش سپهبانی تلفن ۱۰ تجریش مراجعه فرمائید

آ ـ ۱۹۳۰ ۲ ـ ۳

باشگاه بوستان ورزش

زمین های تنیس و استخرهای شناوری باشگاه بوستان ورزش کاملا آماده است بوقت مرتب هم دائر است ـ برای گرفتن همه‌گونه اطلاعات و دریافت برگهای کارمندی بشرکت ایرانتور باجه بوستان ورزش مراجعه فرمائید

برای فصل شنا اتوبوس مخصوص تهیه گردیده است

باشگاه بوستان ورزش . مقابل ورزشگاه امجدیه تلفن ۹۳۰۶

آ ـ ۱۸۱۶ ـ ۴ ـ

خانه اجاره

درهر نقطه شهر وبهر بها

که باشد ورداحتیاج است به تلفن شماره ۹۵۴۸ یابنگاه آرین فوقانی شرکت گیولاله‌زار مراجعه فرمایند آ ـ ۱۸۸۵ ۱ ـ ۴

محکم و شیك

همه رقم کشهای کتانی مردانه را از گل بهار ناصرخسرو انتیاع فرمائید .

آ ـ ۱۹۰۴ ۲ ـ ۴

بهترین دبیر انگلیسی

وفرانسه دیپلمه اروپا برای هر امتحانی بشما را آماده مینماید ـ ساعات آموزش هر روز از ۶ تا ۹ بعد ازظهر ـ خیابان پهلوی (امیریه) جنب دبیرستان بانوان تلفن ۵۷۶۸ (کانون دانشوران) تلفن ۵۷۶۸

آ ـ ۱۳۱۸ ۷ ـ ۱۰

کافه‌رستوران گلنار

خیابان نادری (شاه)

لذیذ ترین خوراکهای ایرانی و فرنگی را توسط بهترین آشپز ها تهیه واز اشخاص با سابقه ای که مایل بخوردن غذای پاکیزه ومطبوع میباشند در سالون بسیار پرنك و تمیز خود دعوت مینماید . آ ـ ۱۹۰۱ ۲ ـ ۵

آگهی

نوبت سوم ۸ر۳ر۲۰ — آ ـ ۹۶

سالون موشی دلال تبعه دولت‌عراق دربغداد فوت نموده بوسیله این آگهی باطلاع همکان میرساند کسانیکه خودرا درترکه متوفی ذیحق ویا ازوی طلبکار میدانند از تاریخ نشر اولین آگهی در ظرف ۶ ماه خودرا معرفی رونوشت ویا عکس مدارك طلب خود رابدفتر دادگاه بخش کرمانشاهان تسلیم نمایند امین‌ترکه سالون موشی دلال . حاج سیدنصرالدین ابوالمعالی

آگهی

اداره کارپردازی ارتش مقداری میخ برقو ـ نیزه ـ نقابی ـ تل ـ سایه ـ قالب کش چاکدار ریز ودرشت ـ زیرورو ـ باشنه میخ حل اسب بمناقصه خریداری مینماید داوطلبان می‌نمایند داوطلبان میتوانند باکسب اطلاعات وشرایط لازم از کارپردازی مخازن تهران پیشنهادهای خودرا بشرح باین تهیه‌وارسال دارند.

۱) نازلترین ارزش پیشنهادی را بامشخصات مربوط ونشانی پیشنهاد دهنده در پاکت لاك‌داری که روی‌آن عبارت (راجع بمناقصه میخ) نوشته شده‌باشد تاآخرین وقت اداری روز چهارشنبه چهاردهم خردادماه مستقیماباسفارشی دوقبضه بدفتر کارپردازی‌مخازن تسلیم نمایند.

۲) ضامن معتبری که اعتبار دارائی در حدود نصف بهای مورد معامله بگواهی شهربانی یاکلانتری مربوط رسیده باشد تعیین ومعرفی نامه را پیوسته پیشنهاد نموده مبلغ پنجهزار ریال بنام‌این‌اداره در خزانه داری‌ارتش سپرده‌رسید آنرا پیوسته پیشنهادبفرستند سپرده آنانیکه برنده مناقصه شناخته نشوند مسترد و سپرده برنده مناقصه در صورتیکه از امضا پیمان خودداری کند بسود ارتش بایگانی‌میشود.

۳) پیشنهاد های رسیده ساعت‌نه‌روز پنجشنبه پانزدهم خردادد‌ر کمیسیون کارپردازی مخازن با حضور پیشنهاددهندگانی که حاضرشده‌اند بازورسید می‌خواهدشد

۴) پیشنهاد هائیکه حائز شرایط بالا نبوده وبموقع نرسد ترتیب اثر داده نمی شود . شماره ۳۸۵۶ر۷۹۸۸

آ ـ ۱۵۲۲ ۳ ـ ۳ کار پردازی ارتش

اگهی تمدیدمناقصه شماره ۲۰۶۵

اداره کل راه‌شوسه مناقصه خرید ماشین های‌راهسازی‌را برای روز شنبه ۱۴ تیرماه ۱۳۲۰ تمدید می نماید .

داوطلبان شرکت در این مناقصه که دارای صلاحیت فنی و مالی و حقوقی باشند می توانند اسناد مربوط بان را در مقابل پرداخت مبلغ بیست ریال بصندوق وزارت راه از اداره کل شوسه (واقع درخیابان لاله‌زار) دریافت دارند

پیشنهاد ها باید منتهی تا ساعت ده صبح روزشنبه چهار دهم تیر ماه ۱۳۲۰ بدفتر اداره کل راه شوسه تسلیم گردد و در همان روز ساعت ۱۱ از طرف کمیسیون مناقصه در این اداره باز وخوانده‌خواهندشد . حضور پیشنهاد دهندگان در جلسه‌مناقصه آزاد واداره کل راه شوسه در رد و قبول هریك از پیشنهاد ها مختار است شماره ۲۰۲۳

آ ـ ۱۸۶۸ ۳ ـ ۳ اداره کل راه‌شوسه

آگهی

کمیسیون ساختمانهای نیروی هوائی ساختمان خیابانهای فرودگاه قلعه مرغی را مطابق شرائط زیر مناقصه میگذارد.

پیشنهاد دهندگانی که دارای صلاحیت فنی ـ مالی وحقوقی باشند می‌توانند از تاریخ نشر آگهی تا ۳۱ تیرماه ۳۲۰ مدارك مربوط بنقشه زمین فرودگاه ـ نمونه قرارداد ـ مشخصات فنی کار) را در مقابل پرداخت بهاز کمیسیون ساختمانهای نیروی هوائی دریافت داشته و پیشنهادهای خودشانرا تاساعت ۱۲ روز اول مردادماه ۳۲۰ درمقابل رسید بامور اداری ستاد نیروی هوائی تسلیم نمایند

۱ـ خیابانها مطابق مشخصات مخصوص از نوع (میکس‌این پلیس) بمقدار تقریبی (۲۵۰۰۰۰ مترمربع) ساخته خواهدشد.

۲ـ آجرفرش جلو آشیانه‌ها ازآجر فرش نره مطابق مشخصات مربوط درحدود (۲۸۵۰۰ مترمربع)

۳ـ ممکنست یکنفر برای‌هردو کار پیشنهادهای جداگانه بدهد یابرای‌یکی ازآنها

۴ـ سپرده برای خیابانها یکصدهزار ریال وجه‌نقد یا چك بانك ملی که بحساب خزانه‌داری ارتش‌محسوب‌شود بایدپیشنهاد پیوسته نمود.

۵ـ سپرده جهت آجر فرش ده هزار ریال وجه نقد یاچك بانك ملی که بحساب خزانه داری‌ارتش محسوب شود.

۶ـ مدت تضمین‌حسن انجام‌کار سه‌سال پس ازتحویل موقت میباشد دراینمدت پنج صدبها بعنوان سپرده حسن‌انجام‌کار نگاهداری خواهدشد.

۷ـ مدت‌انجام کار وبها هرمترمربع‌ازکارها ازطرف‌پیشنهاد دهندگان‌معین‌خواهدشد

۸ـ پیشنهادهائیکه دارای شرط یاخارج ازمواد مندرج بالاباشد یادیرترازموعد مقرر برسد ترتیب‌اثر داده‌نخواهدشد.

۹ـ کمیسیون ساختمانهای نیروی‌هوائی دررد یا قبول یك‌یا کلیه پیشنهادها آزاداست

۱۰ـ حضورمقاطعه‌کاران درموقع باز کردن پیشنهادها آزاداست

۱۱ـ پیشنهاد دهندگان برای کسب‌هرنوع اطلاع ودریافت مدارك لازم برکن ۲ ستاد نیروی‌هوائی واقع درخیابان حافظ جنب باشگاه افسران مراجعه نمایند

آ ـ ۱۶۶۲ ۵ ـ ۵ کمیسیون ساختمانهای نیروی هوائی

زندگی سیاسی ومذهبی عمر بن خطاب

تالیف نویسنده شهیر فرانسوی الکساندر مازاس با ملحقات عمر ابوالنصر دانشمند معروف مصری واستفاده ازمآخذمهم دنیا باترجمه آقای باقر قائم‌مقامی در بهترین چاپ وکاغذ وجلد زرکوب نشرگردید بها ۱۴ ریال فروشنده کل درتمام کشور تهران شرکت چاپ کتاب تلفن ۶۲۱۷

آ ـ ۲۰۰۱ ۱ ـ ۵

آگهی مناقصه

دانشکدهٔ افسری سی‌وپنج (۳۵) قلم وسائل نقشه کشی نیازمندی دانشجویان راکه صورت‌ریز آنها دردبیرخانه امور اداری‌موجود وارائه‌خواهدشد باشرایط‌زیرین‌بطور مناقصه خریداری مینماید .

۱ ـ هریك‌ازپیشنهاددهندگان‌بایستی مبلغ سیصدریال بعنوان‌سپرده بصندوق‌دانشکده تسلیم ورسیدآنرا پیوسته پیشنهاد خود نماید به پیشنهادهای بدون سپرده ترتیب اثر داده نشده و سپرده مذکور درصورت خودداری برنده مناقصه از ایفای تعهد خودبسودارتش برداشته‌میشود.

۲ ـ پیشنهادها باید پاکت لاك ومهرشدهٔ باذکرجمله (مربوط بمناقصه‌خریداری لوازم نقشه کشی) تاآخر وقت اداری روز ۱۰ خردادماه ۱۳۲۰ بدبیرخانه امورادارای تسلیم وپیشنهاد های رسیده روز یکشنبه یازدهم خرداد ماه ساعت ۹ صبح باز و برنده تعیین خواهدشد حضور پیشنهاد دهندگان آزاد و دانشکده در رد ویا قبول پیشنهادها مختار خواهد بود .

به پیشنهادهای مبهم‌ترتیب‌اثرداده نخواهدشد. شماره ۲۰۰۲ دانشکده‌افسری

آ ـ ۱۷۸۰ ۳ ـ ۳

برای پادرد شماداروی مؤثر و بی نظیری

تهیه کرده‌ایم . که باروش سهل وساده‌ای میتوانید بدرمان درد پای خودتان بپردازید .

این داروی مؤثر که بتازگی از فرنك وارد شده است « میراکل Miracle » میباشد.

طرز استعمال :

دریك لگن پنج لیتر آب نیم‌گرم ریخته ودو قاشق سوپ خوری «ازمیراکل» در آن داخل کنید .

سپس پای‌خودتان رادراین محلول قرار دهید درمدت ده دقیقه نتیجه و اثر این دوا بشما معلوم خواهد شد .

استعمال این دارو درد و خستگی پا ها را ازبین میبرد ویك حالت نشاطی بانسان‌دست میدهد .

اثر دیگراین دارو اینست که میخچه‌های پارانرم کرده بطوریکه میتوانید بآسانی‌وبدون دردآنهارا بیرون بیاورید ، علاوه براین‌ها « میراکل » ورمهای پارا ازبین میبرد.

برای‌اینکه‌ازدردپا ومیخچه‌راحت‌وآسوده شوید بشما توصیه میکنیم‌که یك جعبه از این داروی مؤثرکه درتمام داروخانه‌ها موجود است خریداری‌نمائید. بهای یك‌جعبه «هیجده‌ریال»

فروش‌کلی : خیابان لاله‌زار مقابل « ستاره نو » شماره «۴۰۰» آ ـ ۱۹۴۳ ۲ ـ ۴

بقیه خبرهای تلگرافی امروز

کوشش خودداری نورزیم . اکنون برای ما هنگامی فرا رسیده است که دریابیم که امنیت خانه‌های ما حتی امنیت آنهائی که در مرکز کشور جای دارند بسته بحفظ آزادی و امنیت اسکاندیناوی جدید و جزایر ترینیته وخالک برزیل است. امروز اصول سیاست ملی ما بدینقرار است

- ما باتمام نیروی خود وبوسیلهٔ کلیه منابعی که در اختیار داریم در هر وقت و تا هر مدت که لازم آید با هر گونه اقدامی که هیتلر برای دست یافتن بر نیمکره غربی یا برای تهدید این منطقه بعمل آرد مقابله خواهیم کرد . هر گونه کوششی که هیتلر در راه تسلط بر دریاها عمل آرد باایستادگی ما مواجه خواهد گردید .

من باردیگر این نکته مهم حیاتی را تذکر میدهم که ما باید هر نقطهٔ دنیا را که ممکنست مرکز حمله ای برعلیه قاره امریکا قرار گیرد تحت نظر درآریم و آنرا از آسیب هیتلریسم بر کنار داریم .

۲- ما صرفا از لحاظ مقتضیات دریائی و نظامی بانگلیس و کلیهٔ ملتی که دوش بدوش آن درمقابل دام هیتلر یا مرامهای همانند آن ایستادگی میکنند تا آنجا که درخور توانائیمان باشد کمك خواهیم کرد . کشتیهای مامور کشت ما اکنون در رسانیدن خواربار و مهمات بانگلستان کمك میکنند کلیه تصمیمات دیگری نیز که برای رسانیدن کالا لازم باشد اتخاذ خواهد شد . کارشناسان نیروی دریائی و هوائی ما کلیهٔ شیوه یا وسائل تطبیق شیوه‌های مختلف را که باید مورد استفاده قرار گیرد بررسی میکنند و کلیه تدابیر احتیاطی دیگری که لازم باشد عملی خواهد شد

رسانیدن مهمات مورد احتیاج بانگلیس بسیار لازم است. این کار شدنی است. این کار باید بشود .

این کار خواهد شد . اکنون من بدیگر ملل آمریکائی یعنی بیست جمهوری آمریکای جنوبی و مستملکه کانادا خطاب کرده میگویم کشورهای متحد امریکا تنها به پیشنهاد کردن این نظریات اکتفا نمیکنند بلکه هم از اکنون وارد اجرای آنها شده‌اند من خاطر نشان میکنم که شما میتوانید بگفته بعضی از اهالی امریکا که مدعی هستند ما متحد نیستیم و کاری از ما ساخته نیست وقعی نگذارید در میان ما یك مشت مردم ترسو و بزدل هستند که حاضرند بهر قیمت شده باشد صلح را حفظ کنند گو اینکه درمقابل آن آزادی ما تا ابد پایمال شود .

من در پاسخ اینگونه اشخاص میگویم: هیچگاه تاریخ بیاد ندارد که ملتی دموکراسی خودرا در جنگی که باموفقیت در راه دفاع از دموکراسی خویش کرده است از دست داده باشد ما نباید براثر بیم خطری که برای ما پافشاری در مقابل آن آماده‌ایم دچار شکست شویم آزادی ما شایستگی خودرا برای بقای پس از جنگ نشان داده است لیکن باید دانست که هیچگاه پس از تسلیم پای برجا نخواهد ماند . یگانه چیزیکه پایدار کنون از آن بترسیم عما ما خودترس است

روزولت خاطر نشان کرد که دولت امریکا حق دارد از کلیه امریکائیان انتظار داشته باشد که صادقانه در جنگ و دفاع مشترك شرکت جویند ترتیب کار دفاع اهالی غیر نظامی ناحیه به ناحیه داده شده است

این مسئله بسته بکوشش منظم مردان و زنان در همه نقاط است همه مسئولیتهائی برعهده خواهند داشت

تولید محصولات نباید براثر مشاجرات بین سرمایه داران و اختلاف میان کارگران لطمه ببیند درآمد نباید از حدو اندازه تجاوز کند دولت امریکا تصمیم دارد که از کلیه قوا و اختیارات خود برای نشان دادن ارادهٔ ملت امریکا و جلوگیری از مداخلات زیان بخش در تولید محصولات لازم برای امنیت ملت استفاده کند

امروز جهان میان بردگی و آزادی و میان توحش حاصل از بی‌دینی وافکار عالیهٔ مسیحیت تقسیم شده است .

ما آزادی را که یکی از هدفهای عالیهٔ دین مسیح است ترجیح میدهیم . روزولت اظهار داشت که هیچگاه حاضر نخواهد بود تسلط هیتلر در جهان باقی بماند یا آنکه جهان صورتی چون دنیای پس از جنگ بین الملل داشته باشد که بار تخم افکار هیتلری بتواند در آن نشو ونما کند

ما جهانی را میخواهیم که در آن هر کس بتواند بآزادی سخن گوید و بآزادی خداوندی را که معبود اوست ستایش کند بی اینکه این آزادی بافقر و فلاکت و کشتار و ترس همراه باشد . دست یابی بدین منظور محال نیست .

در روزگار پیشین عموم بر این عقیده بودند که فرمان کبیر و اعلام استقلال و قانون اساسی امریکا و اعلام آزادی و مراحل دیگر پیشرفتها حاصل شده اینك من که رئیس جمهوری یك ملت متحد و مصمم هستم رسماً و باصدای رسا اعلام میدارم که ما باردیگر اصل کهن امریکائی یعنی آزادی دریاها را تاکید میکنیم و بار دیگر اظهار میداریم که اعلامیهٔ مشترك ۲۱ جمهوری امریکا و مستملکهٔ کانادا دربارهٔ حفظ استقلال نیمکرهٔ خویش همچنان معتبر و تغییر ناپذیر است . ما عهده دار شده‌ایم که دموکراسی‌های دیگر جهان را عملا کمك بنمائیم و این وظیفه را همچنان الجام خواهیم داد . ما خود درخاك امریکا معین خواهیم کرد که چه وقت و در کجا منافع امریکا بخطر افتاده یا امنیت مردم آن مورد تهدید قرار گرفته است

ما اکنون مشغول استقرار نیروهای مسلح خویش در مواضع نظامی و لشگر کشی هستیم و هر هنگام که مورد حمله قرار گیریم از بکار انداختن این نیروها تردید نخواهیم کرد . ما بار دیگر تاکید می‌کنیم که در دل جمله ما ایمان تزلزل ناپذیری بروح معنوی جمهوری امریکائی که حافظ جاودان آزادی و آزادی عقیده و ستایش خداوند است نهفته است و این دلیل است که من امشب با رعایت کامل مسئولیت خویش در برابر هم میهنان خود و در برابر کشور امریکا اعلام داشته‌ام که ازین پس در سراسر کشور ما حال خطر ملی برقرار است و در نتیجه این امر می‌باید فعالیت دفاعی ما تا آخرین درجه امکان و اقتدار ملت ما تقویت یابد ملت امریکا انتظار دارد که کلیه افراد واحزاب کشور بی‌حد و قید و بی رعایت جانب خود پسندی در این دفاع شرکت ورزند و در این صورت می توان یقین داشت که دموکراسی ما ازین معرکه پیروز بدر خواهد آمد و پیروز مندانه زندگی خواهد کرد . پیش ازین یکدسته کوچك از میهن پرستان ما در مقابل نیروئی که بسیار فزونتر از نیروی آنان بود بجنگ پرداختند لیکن چون مانند ما از پیروزی نهائی خویش اطمینان داشته از میدان نبرد پیروز بدر آمدند و اکنون من آنچه را که این امضاکنندگان اعلامیه استقلال امریکا نگاشته‌اند تکرار میکنم :

« ما ازین پس بااعتماد مطلق پشتیبانی خداوند زندگی و مال و شرافت مقدس خویش را وقف یکدیگر می‌کنیم تا هرکدام آنهارا در موقع لزوم مورد استفاده یکدیگر قرار دهیم

بوداپست - بنا باظهار خبرگزاری آلمان امضاء قراردادی بین مجارستان و رومانی در خصوص آمدوشد مرزی ومذاکرات راجع بآمدوشد راه‌آهن بین دو کشور نشانهٔ اینست که روابط بین مجارستان و رومانی از نو برقرار شده است.

صوفیه - طبق اظهار خبرگزاری آلمان دولت بلغارستان در نظر دارد در ماموریت نمایندگان دیپلماسی خود در خارج تغییراتی بدهد و میخواهد نمایندگان تازه‌ای بکرواسی و ژاپن بفرستد

توکیو - بطوریکه خبرگزاری آلمان اطلاع میدهد نمایندهٔ وزارت دریاداری ژاپن اظهار داشته است که دولت ژاپن مسئلهٔ مشایعت کشتیهای عازم انگلیس را بوسیله ناو های امریکائی با توجه کامل درمد نظر دارد . وی خاطر نشان کرده است که کشور های متحد آمریکا باید متوجه باشند که ممکن است شیوهٔ مشایعت کشتیها آن ها را بجنگ بکشاند . در چنین صورتی بمصالح حیاتی ژاپن لطمه وارد خواهد آمد . ناوگان ژاپن برای مواجهه باهر گونه پیش آمدی حاضر است . اکنون نیروی دریائی ژاپن کلیه تدارکات خودرا در اقیانوس کبیر فراهم کرده است و بمحض اینکه دستوری داده است عملیات خودرا شروع خواهد کرد .

برلن - بنا باظهار خبرگزاری آلمان روز چهارشنبه بامداد محافل مطلع اظهار داشته‌اند که درشب چهارشنبه چندهوا پیمای دشمن بر فراز آلمان غربی پرواز کرده‌اند مقداری بمب انفجاری و آتشزا درچندین شهر فروریخته‌اند براثر این بمبها چند ساختمان خصوصی آسیب دیده و یك بیمارستان و یك کلیسا نیز بمب اصابت کرده است . چندین حریق شده‌اند.

استکهلم - خبرگزاری آلمان خبری دهد بقرار خبریکه بارادیو از لندن رسیده زره‌دار های (ردنی) و (نلسن) درحمله‌ای که از طرف نیروی دریائی انگلیس بنبرد ناو « بیزمارك » شده شرکت داشته اند . این دو زره دار هرکدام تقریباً بگنجایش ۴۴ هزار تن بوده و هر سال ۱۹۴۵ باب انداخته شده‌اند. فقط این دو زره‌دار انگلیس توپهای چهارصدوشش میلیمتری دارند و هریك از این کشتیها دارای ۴ هواپیما میباشد. سرعت سیر آنها ساعتی در ۲۴ میل دریائی میباشد کم است ولی از روز شنبه نبرد ناو بیزمارك براثر اصابت اژدر از سرعت سیرش کاسته شده بوده

برلن - خبرگزاری آلمان خبر میدهد روز چهار شنبه ظهر نماینده وزارت امور خارجه آلمان راجع بنظر آلمان در خصوص نطق (روزولت) از هرگونه تغییر خودداری نموده همینقدر گفت هنوز عقیده محافل صلاحیت دار آلمان معلوم نشده است.

سانتیاگو - خبرگزاری آلمان خبر می‌دهد سفیر کبیر آلمان در (سانتیاگو) بدولت شیلی اطلاع داده است که آلمان کشتی مشکی خود موسوم به (پرسوال) را که در (والپارزو) لنگر انداخته بدولت شیلی هدیه می نماید . وزیر امور خارجه شیلی هم باصرت فوق العاده قبول این هدیه را اعلام داشته است.

برلن - بخبرگزاری آلمان خبر رسیده که اولیای امور بندری اسکندریه برای پذیرفتن رزمناو ها و ناوشکنهای انگلیس که در نزدیکی جزیرهٔ کرت آسیب دیده اند فعالیت کامل بخرج می دهند. آنها کشتیهای تلمبه دار و یدك کشهائی برای استقبال واحدهای دریائی انگلیس پیش فرستاده‌اند -

میلان - خبرگزاری ایتالیا خبر می دهد روزنامهٔ (کوریردلاسرا) طی غیر اوضاع کنونی مینگارد نقطهای نقه جویان امریکائی ثابت میکند که اعیان و اشراف دموکراسی از استقرار نظم نوین بیمناك میباشند زیرا نظم نوین در حیثیت آنها کاسته و باعتبار و اهمیت کارگران می‌افزاید این روزنامه طی تغییر اوضاع عراق که اکنون امی توان اعتبار عملیات قطعی را در آن داشت مینگارد روز بروز بر استحکام اصول دفاعی عراق افزوده میشود و انگلیسها بتدریج مواجه با دشواری میگردند. عالم عرب که نمی‌تواند در این میان بیقید بماند از این گونه ناتوانی نتایج منطقی خواهد گرفت.

آنکارا خبرگزاری ترکیه خبر میدهد مجلس کبیر ملی ترکیه درجلسه دیروز بودجه وزارت کشور وبهداری ووزارت دادگستری ووزارت فرهنگ را تصویب کرد .

رم - خبرگزاری ایتالیا خبر می‌دهد لکسندر طی اظهارات خود فقط بتلف شدن دو رزمناو و چهار ناوشکن اعتراف کرد وبا این اظهار گوی سبقت از میدان صداقت بربود چرچیل هم علاوه بر آن اقرار موده که دو زره دار وچندین رزمناو آسیب دیده است. این دو تن با اینگونه اظهارات عقاید عمومی را برای اوضاع بدتر از اینها آماده میسازند. روزنامه (مساژرو) می‌نگارد دشمن در اخر کار دیر یا زود اعتراف خواهد کرد شماره رزمناو های انگلیس که طی جنگ کرت غرق شده‌اند یازده تا رسیده و ناوشکن‌های بسیاری نیز بهمان سرنوشت دچار گشته اند روزنامه (کوریردلاسرا) نیز طی تفسیر جنگ کرت چنین مینگارد :

ناوگان انگلیس مرکز در دریای مدیترانه نتوانست از تسخیر شدن جزایر کرت جلوگیری کند وبرای آنده بمصیبتی دیگر گرفتار نگردد قرار اختیار کرد

روزنامه های ایتالیا طی تفسیر سرانجام پر انتحار نبرد نای « بیزمارك » از شهامت وقهرمانی ملوانان آلمان ستایش میکنند و مینویسند این ملوانان پس از آنکه با کمال پیروزی با دو واحد بزرك دریائی دشمن مواجهه کردند در مبارزه ئی که شرکت در آن از حد طاقت بشری افزون بود وچهار روز بطول انجامید تا از پای درآمد. روزنامه « کوریر دلاسرا » مینویسد مرك برافتخار بیزمارك قدرت فوق العاده ملتهای محور را بعالمیان نشان داد. روزنامه ماژرو مینگارد آلمان باید از شهامت ملوانان خود سر ماهات برافرازد. در باره انگلیسها باید گفت بدیهی است که غرق بیزمارك نبردناو هود را از زیر آب بدر نخواهد آورد و سخت ترین تلافی را که هواپیماهای محور و نیروی دریائی ایتالیا طی رزم کرت بمهمترین دسته‌های ناوگان آنها وارد آورده است جبران نخواهد کرد

رم - خبرگزاری ایتالیا خبر میدهد روزنامه (پوپولودیرما) طی مقاله‌ئی نگاشته است که دولت ژاپن به فتنه‌جویان آمریکا بار دیگر اخطاری صادر کرده است. سرگرد (هیرایده) طی نطقی که جلو رادیو ایراد کرد بمناسبت تصادف امروز باسال وقوع رزم تسوچما اظهار خوشوقتی کرد و گفت ژاپن در قضیه مداخله امریکا در جنگ علاقه حیاتی دارد و نیروی دریائی و هوائی آن در اقیانوس کبیر برای آغاز عملیات آماده است . اظهارات سرگرد (هیرایده) که پس از اخطار دریاسالار (رایدر) صورت گرفته تائید میکند که دولتهای امضاء کننده پیمان سه جانبی درمقاصد خویش وحدت نظر دارند . دراین هنگام که دولتهای انگلوساکسون طی تغییر سیاست خویش وسائل پیچ در پیچ وحاکی از الزام واجبار بکار میبرند دولتهای ایتالیا و آلمان وژاپن با پیش بینی یك اتحادیه توانائی مرکب از سه ملت دارای دویست وپنجاه میلیون تن جمعیت باردیگر تمایل خویش را برای ایجاد نظم نوین تاکید مینمایند .

برلن - خبرگزاری آلمان خبر میدهد روز چهارشنبه ظهر روسا شروع شده است که نیروی آلمان در کرت مقاومت شدید دشمن را درهم شکست وواحدهای انگلیس ویونان را که مشغول عقب نشینی میباشند تعقیب مینماید جمعی اسیر از جمله فرمانده کل نیروی دریائی یونان در کرت بدست آلمانیها افتاده است.

رم - خبرگزاری ایتالیا خبر میدهد روزنامه های ایتالیا راجع بغرق شدن بیزمارك زره دار آلمانی که پس از غرق کردن اژدر گرتریز واحد ناوگان انگلیس پس از چهار روز جنگ غرق گردید تفسیر های مفصل نگاشته‌اند اقدام که آلمان موده و جنگ را در آبهای دشمن کشانید بخوبی حاکی است که ناوگان آلمان تا چه درجه روح تهاجمی دارد .

روزنامهٔ (پوپولودیرما) از مقاله خود چنین نتیجه میگیرد که بیزمارك در نقطه دو هزار کیلومتری ایستگاه خود وارد جنگ شد و پس از اینکه با ناوگان کاملی بجنگ پرداخت غرق گردید . آلمان و ایتالیا علاوه بر واحد های سنگ و زیر دریائی‌های خود بزودی مهمترین واحد های دریائی خویش را بمیدان جنگ خواهند آورد تا دشمن را ناگزیر بورود بمبارزه مایند

رم - بنا باظهار خبرگزاری ایتالیا رزمناو «گلوستر» که وزارت دریاداری غربی را اعتراف کرده در سال ۱۹۳۹ بسآب افتاده است . تسلیحات این کشتی عبارت بوده است از ۱۲ توپ ۱۵۲ میلیمتری و ۲ توپ ۱۰۲ میلیمتری و ۴ آتشبار ضدهوائی ۴۷ میلیمتری و ۳۶ آتشبار ۴۰ میلیمتری و ۴ لوله اژدر انداز ۴۳۳ میلیمتری و یك خمپاره انداز و سه هواپیما سرعت این رزمناو درساعت ۳۳ میل دریائی و ایم وشوهٔ ملوانانش ۷۰۰ تن بوده است . رزمناو غنی که از همین نوع بوده در سال ۱۹۴۷ شروع بساختمانش شده واخیرا با بیج کشتی دیگر از نوع خود خارج شده است . این نوع بایداز ده رزمناو مرکب باشد که ۵ تای آنها تا آینده آماده خواهد شد . ظرفیت هریك از کشتی‌های این نوع ۸۰۰۰ تن و تسلیحاتش عبارت از ۱۲ توپ ۱۵۲ میلیمتری و ۸ توپ ۱۰۲ میلیمتری و ۱۶ آتشبار ضدهوائی ۴۰ میلیمتری و ۶ لوله اژدر انداز ۴۳۳ میلیمتری است .

این کشتی حامل سه هواپیما بوده وسرعت آن به ۳۰ متر ۴۱ میل دریائی میرسید . چهار اوشکن که غرق شدند عبارتند از جونو وکلی وگرایهوند و کشمیر که دارای مشخصات زیر بوده‌اند:

گرایهوند ظرفیت ۱۴۳۵ تن ۴ توپ ۱۲ میلیمتری ۸ توپ ۴۰ میلیمتری ۸ لوله اژدر انداز ۵۳۳ میلیمتری سرعت ۳۵ میل دریائی کارکنان ۱۴۵ تن. کلی جونو و کشمیر هرسه از نیت نوعند ظرفیت هریك از آنها ۱۶۹۰ تن دارای شش توپ ۱۲۰ میلیمتری ۴ توپ سریع ضد هواپیما ۱۰ لوله اژدرانداز سرعت ۳۱ میل دریائی شمارهٔ کارکنان ۱۲۴ نفر مجموع ظرفیت کشتی هائیکه غرق آنها ازطرف دریاداری انگلیس اعتراف شده است به ۳۴۵۰۰ بالغ میگردد .

برلن - خبرگزاری آلمان خبر می‌دهد امروز هنگام ظهر محافل صلاحیت‌دار اظهار داشتند که روز سه‌شنبه هواپیما های جنگی آلمان درکرانه جزیره کرت طی حمله بر آماجهای دریائی چهار کشتی بازرگانی که ظرفیت ۱۰۵۳۳ را غرق کردند .

یك کشتی بزرگانی چهار هزار تنی نیز بر اثر ضربت مستقیم چنان آسیب دید که غرق شدنش قطعی بنظر آمد از این گذشته هواپیماهای آلمان بر کشتیهای کم اهمیت تر بازرگانی انگلیس حملهٔ موفقیت آمیز نمود

توکیو - خبرگزاری آلمان خبر میدهد که شاهزاده کونویه نخست وزیر ژاپن دیروز در انجمن کارمندان اتحادیه مطبوعات که اخیراً در ژاپن ایجاد گردیده است و شامل کلیهٔ روزنامه نگاران و ناشرین است نطقی ایراد نموده ودرطی آن ازخدمات تاریخی مطبوعات درراه تجدید سازمان ژاپن سخن رانده واهمیت شگرف ومسئولیت اتحادیهٔ جدید را تائید کرد وگفت وظیفهٔ این اتحادیه هدایت افکار عمومی کشور است .

نیویورك - خبرگزاری آلمان خبر می دهد رئیس جمهوری امریکا (وجود خطری ملی) را در کلیه شئون کشور اعلام کرده است. به عقیده روز نامه های نیویورك مفهوم این اعلامیه آنست که رئیس جمهوری امریکا حق دارد هر گونه اقدامی که برای دفاع امریکا لازم می‌داند معمول دارد باستثنای اعلان جنگ که باید با تصویب کنگره باشد . بدین طریق رئیس جمهوری امریکا اختیار دارد مراکز را رادیو را ببندد یا توقیف نماید. حمل نیرو و مهمات جنگی را از دیگر محمولات مقدم دارد خرید وفروش پول یگانه را ممنوع نماید. کشتیهای متخاصمین را از ترك بنادر امریکا ممانعت نماید بارو محمولات را ضبط نماید. برای کالاهائی که ضرورت فوری دارد حقوق و عوارض گمرکی را موقوف سازد. برای انجام مقاصد جنگی قاط مناسب را بدست آورد . رئیس جمهوری آمریکا بااحضار کاردملی و نیروی مسلح بسر خدمت قبلا از این اختیارات استفاده کرده است. بنابر عقیده کارشناسان در حقوق امریکا تفاوت بین وجود خطر ملی محدود و وجود خطر ملی نامحدود معلوم وروشن نمیباشد .

واشنگتن - خبرگزاری آلمان خبر می‌دهد (جزف کوتس) کارمند کابینه جنگ زلند جدید روز سه‌شنبه به نمایندگان روزنامه‌ها گفته است درصورت وقوع جنگ در اقیانوس ساکن چنین پیش بینی شده که مراکز لشکری زلند جدید باختیار امریکا گذاشته شود .

بیروت - خبرگزاری آلمان خبر میدهد بموجب اخباریکه به بیروت رسیده هفته گذشته ششصد سرباز ماورای اردن تحت فرمان سروان (شکری عموری) برعلیه افسران انگلیسی شورش کرده اند

برلن - خبرگزاری آلمان خبر میدهد هواپیماهای جنگی آلمان روز سه‌شنبه در آبهای پیرامون کرت به کشتیهای جنگی بزرك انگلیس حمله کرده اند بدو رزمناو چندین ضربت وارد آمده و یك کشتی کوچکتر هم ضربت مستقیمی وارد گردیده است چندی پس از حمله هواپیما های اکتشافی آلمان دیده اند که نیروی دریائی انگلیس از آبهای کرانه کرت بیرون شد .

بغداد - خبرگزاری آلمان خبر میدهد بموجب اطلاعاتیکه بمحافل رسمی بغداد رسیده تشبثات (عبدالاله) نایب السلطنه عراق که می خواست بوسیلهٔ اعلامیه ومواعید در میان عراقیها تولید نفاق نماید بکلی عقیم گردیده است . وی پس از آنکه مساعی خودرا بنتیجه دید بایك هواپیمای انگلیسی از بصره به ماورای اردن برگشته است . بقراریکه گفته میشود او با (نوری سعید) در نزدیکی (امان) میباشد .

بیروت خبرگزاری آلمان خبر می‌دهد بقراری که از امان خبر رسیده (گلوب) افسر نامی سرویس اطلاعات انگلیس وفرمانده نیروی شهربانی ماورای اردن زندگانی را بدرود گفته است ، وی اخیراً درطی جنگ با اعراب که تحت فرمان (فوری - قاوقچی) بودند زخمی شده بود . لاشه (کلوب) به (نظاره) حمل ودرآنجا بخاکستر تبدیل خواهد شد.

برلن - بقرار اظهار خبرگزاری آلمان فرماندهی عالی نیروی آلمان اعلام میدارد (کانه) مرکز جزیرهٔ کرت بدست نیروی آلمان افتاد ومقاومت دشمن در هم شکست .

بیروت - خبرگزاری آلمان خبر میدهد روز سه شنبه بمب افکنهای انگلیس بار دیگر برچند فرودگاه سوریه حمله بردند وفرودگاه (مزه) را بمباران کردند . آشبارهای ضد هوائی فرانسه برمهاجمین شلیك میکنند .

آگهی

مجمع عمومی جمعیت شیر وخورشید سرخ ایران مطابق میعاد ۲۱ و ۲۲ اساسنامه روز پنجشنبه ۱۵ خرداد ۱۳۳۰ ساعت شش و نیم بعد از ظهر در وزارت کشور تشکیل خواهد شد رئیس جمعیت از آقایان کارمندان مقیم مرکز و نمایندگان جمعیتهای شهرستانها دعوت می نماید که درجلسه مجمع عمومی شرکت نمایند

دستور جلسه

۱- گزارش رئیس جمعیت نسبت بعملیات سه ساله گذشته .
۲- برگزیدن هیئت رئیسه وشورای عالی جدید.
۳- مذاکره راجع بعملیات آینده جمعیت . آ-

آگهی مناقصه

بنگاه راه آهن دولتی ایران کالاهای زیرین را بامناقصه خریداری مینماید .
۱- یکهزار وصدوپنجاه دانه آجر فیروز باندازه‌های مختلف طبق نقشه .
۲- دوهزار عدد مهره تاجی یك و یك هشتم اینچ (۷ دنده) که رویهم بوزن پانصد کیلو باشد .
۳- چهارصد تیرآهن شماره ۴۸ بطول ۹ متر
۴- چهل متر توری برنجی ریز به پهنای هزارمیلیمتر .
۵- هزار و صد و چهل کیلو شیشه مخصوص اغزار
۶- پنج قلم لوازم سیم زنی اخبار
۷- دویست عدد مغزی لوله .
۸- آجر چهارگوش سفید باندازه ۲۰×۲۰ تا ۲۲×۲۲×۵ سیصدهزار عدد

داوطلبان برای دریافت مشخصات وملاحظه مقررات عمومی مناقصه وگرفتن هرگونه توضیحات نسبت بهشت قلم بالا خواه آنکه برای هر قسمتی از هر قلم و تمام آن باشد قبلا به کارپردازی این بنگاه مراجعه نموده درحدود پنج درصد بهای پیشنهادی را بعنوان سپرده به صندوق بنگاه بپردازند و رسید خود را پیوسته پیشنهاد نمایند (چنانچه سپرده مناقصه شناخته شوند واز اجرای آن خودداری نمایند سپرده مزبور بسود بنگاه ضبط گردد .

پیشنهادها باید برای هرقلم درپاکت جداگانه وتاساعت ۱۲ روز یازدهم خرداد بدفتر کارپردازی تسلیم گردد همان روز ساعت ۱۵ جلسه بازکرد پیشنهاد ها تشکیل خواهد شد . به پیشنهاد هائی که پس ازساعت مقرر برسد یاسپرده نداشته باشد ترتیب اثرداده نخواهد شد وبنگاه دررد وقبول پیشنهادها مختار است شماره ۴۲۸۶ آ-۲۰۳۶

آگهی مناقصه

اداره پاسبانی راه آهن خرید ۴۰۰ عدد پتو و یك دستگاه گنجه آهنی و ساخت یکدستگاه اطاق جهت اودرزن شمارهٔ ۱۱ طبق نمونه ونقشه موجود درکارپردازی این اداره بمناقصه میگذارد.

داوطلبان شرکت در مناقصه میتوانند با مراجعه به کارپردازی نمونه ونقشه موجود را ملاحظه وپیشنهاد خودرا با مبلغ پانصد ریال وجه نقد برای هر قسمت بعنوان سپرده تا آخر روز ۳ شنبه ۱۳ خرداد ماه به دفتر اداره پاسبانی راه آهن تسلیم پیشنهاد های واصل روز ۴ شنبه ۱۴ خرداد ساعت ۱۶ در کمیسیون باز وقرائت خواهد شد پیشنهاد هائیکه فاقد وجه سپرده باشد ترتیب اثری داده نشده حضور پیشنهاد دهندگان در کمیسیون مناقصه آزاد بوده اداره دررد وقبول پیشنهادها مختاراست. شماره ۴۰۳۰۰
آ-۱۰۰۷ ۱-۳ اداره پاسبانی راه‌آهن

آگهی مناقصه

اداره راه شوسه تهران تکمیل واصلاح راه سرخه حصارشمشك را بمناقصه میگذارد. داوطلبان شرکت دراین مناقصه که دارای صلاحیت فنی ومالی وحقوقی باشند میتوانند اسناد مربوط بآنرا درمقابل پرداخت مبلغ سی‌ریال بصندوق اداره واقع درخیابان سعدی دریافت دارند داوطلبان بایستی مبلغ بست‌هزارریال بعنوان سپرده بحساب ۱۰۰۴۵٫۲۸ این اداره در بانك ملی ایران منظور و رسید آنرا پیوسته پیشنهاد خود نمایند که درصورت اصابت چنانچه استنکاف نمایند سپرده مزبور بنفع دولت برداشت شود پیشنهادها باید تا ساعت ۹ صبح روز یکشنبه ۱۸٫۴٫۱۰ بدفتر اداره تسلیم ودرهمان روز ساعت ۱۰ صبح باز وخوانده خواهدشد حضور پیشنهاددهندگان درجلسه مناقصه آزادواداره دررد وقبول یك یاکلیه پیشنهادهامختاراست.
شماره ۲۲۶۲ رئیس اداره راه شوسه تهران - شهبنده
آ- ۲۰۲۴ ۱-۲

مهمانخانه ورستوران استخر شاه‌تبریز

مانند سالهای پیش ازاول خرداد ۱۳۲۰ کشایش وشب وروز برای پذیرائی ازمهمانان و مسافرین آماده خواهد شد . آ - ۱۳۳۷ ۶ - ۸

اگهی رسمی

برای مبادرت به کلیه دادوستدهای بازرگانی آزاد درداخله کشور یا کشورهای بیگانه شرکتی درطهران بنام شرکت تضامنی حاج حسن ومحمد توتونچیان بین آقایان حاج حسن توتونچیان ومحمد توتونچیان باسرمایه یکصد وبیست هزار ریال که تمام آن نقدی است از تاریخ اول خردادماه ۱۳۲۰ برای مدت نامحدود تاسیس ودرتاریخ ۶٫۳٫۲۰ بشماره ۱۳۰۶ دردفتر ثبت شرکت های داخلی به ثبت رسیده است .

مدیریت باآقایان حاج حسن توتونچیان بوده وحق امضاء کلیه اسناد وتعهدهای مربوط بشرکت باهریك ازآقایان نامبرده منفردا میباشد . تهران مورخ ۷ خردادماه ۱۳۲۰
آ - ۲۰۱۵ رئیس دایره ثبت شرکتها وعلائم تجارتی و اختراعات - محمد احسانی

آگهی رسمی

برای خرید وفروش همه نوع آهن آلات ولوازم ساختمانی وهرگونه کالاهای مجاز شرکتی در تهران خیابان سپه روبروی پست بنام شرکت نسبی صالحی اردبیلی و لك پور بین آقایان جواد صالحی اردبیلی ومصطفی محمود زاده لك پور باسرمایه سیصد هزار ریال که چهارهزار وهفتصد ونود وهفت ریال وسی دینار آن نقد و بقیه جنسی میباشد از تاریخ ۲۸ اردیبهشت ماه ۱۳۲۰ برای مدت نامحدود تاسیس و درتاریخ ۶٫۴٫۲۰ بشماره ۱۳۰۷ در دفتر ثبت شرکتهای داخلی ثبت رسیده است .

مدیریت شرکت با آقایان جواد صالحی اردبیلی ومصطفی محمود زاده لك پور بوده وحق امضاء اسناد وتعهدها بادوفر آقایان نامبرده منفرداً میباشد تهران مورخ ۷ خردادماه ۱۳۲۰
آ-۲۰۱۶ رئیس دایره ثبت شرکتها وعلائم تجارتی واختراعات -محمد احسانی

آگهی رسمی

برای خرید وفروش وانواع بازرگانی شرکتی در تهران خیابان ناصر خسرو سرای سقاباشی بنام شرکت تضامنی ارسلان کامیاب و شرکاء بین آقایان عباس میخچیان - ارسلان کامیاب و رحیم رضوانی باسرمایه چهار وصد پنجاه هزار ریال که تمام آن جنسی است از تاریخ یازدهم اردیبهشت ماه ۱۳۲۰ برای مدت دوسال تاسیس ودرتاریخ ۲۰٫۴٫۲۰ بشماره ۱۳۰۵ دردفتر ثبت شرکتهای داخلی ثبت رسیده‌است.

مدیریت شرکت با آقای ارسلان کامیاب و در غیبت ایشان آقای رحیم رضوانی قائمقام مدیر میباشد و حق امضاء اسناد وتعهدهای مربوط بشرکت باهردوفر آقایان نامبرده متفقاً میباشد. تهران مورخ ۷ خردادماه ۱۳۲۰ آ ۲۰۱۴
رئیس دایره ثبت شرکتها و علائم تجارتی و اختراعات . محمد احسانی

آگهی مناقصه شماره (۲۶۳۴)ن

اداره کل شهربانی یکدستگاه اطاق اتوبوس مطابق نقشه ونمونه (که یك سوم بهای آن در موقع عقد قرارداد بعنوان پیش بهاپیرنده مناقصه پرداخت میشود) بمناقصه خریداری مینماید مدت ساختن وتحویل اطاق از تاریخ پرداخت پیش بها (۶۰) روز خواهد بود داوطلبان شرکت دراین مناقصه میتوانند بامراجعه بدفتر کارپردازی وملاحظه نقشه ونمونه وپرداخت یکهزار ریال سپرده نقدی بصندوق کارپردازی پیشنهادهای خودرا در پاکت سربسته لاك شده تاآخر وقت اداری روز سه‌شنبه ۱۷-۳-۱۳۲۰ بدفتر کارپردازی تسلیم نمایند (پیشنهاد هائیکه رسیدسپرده نقدی را همراه نداشته باشد پذیرفته نخواهدشد) پیشنهادهای رسیده در ساعت ۱۶ روز چهارشنبه ۱۸-۳-۱۳۲۰ باحضور پیشنهاد دهندگانیکه حاضر شده باشند در کمیسیون ابتیاع بازوخوانده خواهدشد آ-۲۰۳۳ کارپردازی اداره کل شهربانی

اگهی

از تاریخ ۱۷ فروردین ماه ۱۳۲۰ در هریس که در (۲۴) کیلومتری اهر واقع است دفتر پست تاسیس ومرسولات پستی در دفتر مذکور پذیرفته میشود . شماره ۴۸۸۸٫۴۰۰
آ-۲۰۴۲ وزارت پست و تلگراف وتلفن

آگهی مناقصه شماره (۲۸)

اداره کل معادن خرید یکصد کیلو تنگ روغنی سبز را بمناقصه می‌گذارد .

شرایط مناقصه در اداره کارپردی کل معادن موجود و برایگان بمراجعه کنندگان داده خواهد شد

پیشنهادها تاآخر وقت اداری روز چهارشنبه ۲۱ خرداد ماه ۱۳۳۰ در دفتر کل معادن پذیرفته ودرساعت ۹ صبح روز پنجشنبه ۲۲ خرداد ماه ۱۳۳۰ در کارپردازی باز و خوانده خواهد شد. شماره ۶۲۳۶ آ- ۲۰۴۱ اداره کل معادن

اداره کل مالیات مستقیم

آگهی

لزوماً بعموم صاحبان مستغلات اخطار میشود .

بموجب ماده نهم قانون متمم بودجه سال ۱۳۲۰ صاحبان مستغلات مکلفند تا ۱۵ خرداد ماه سال ۱۳۲۰ کلیه اجاره‌بهای متعلق بسال ۱۳۱۹ خود را ضمن سایر درآمدهای مشمول مالیات بردرآمد خود در اظهار نامه مالیاتی نوشته و در تهران باداره مالیات بر درآمد تهران واقع در خیابان لاله‌زار کوی مجمر ودر شهرستانها بادارات دارائی مالی محل تسلیم نمایند تا اداره مربوط با رعایت مدلول آئین‌نامه مصوب هیئت وزیران مالیات‌متعلق بآنها را تعیین ودریافت نمایند.

کسانی که سوای درآمد مستغلات درآمدهای دیگری که مشمول قانون مالیات بردرآمد باشد نداشته باشند نیز مکلف هستند کلیه اجاره بهای‌متعلق به مستغلات سال ۱۳۱۹ را در اظهار نامه مالیاتی درج و در سررسید بالا تسلیم دارند تا بادر نظرگرفتن میزان درآمد آنها چنانچه مشمول پرداخت مالیات بردرآمد شناخته شوند مالیات متعلق ازآنها وصول گردد .

سررسید پرداخت مالیات مستغلات شرکتهائیکه دارای مستغلات هستند پانزدهم تیرماه سال ۱۳۲۰ خواهد بود وشرکت‌های نامبرده این نوع درآمدها را باید ضمن ترازنامه خود منظور نمایند .

اشخاصی که از انجام این تکلیف قانونی تخلف ورزند طبق مقررات آئین نامه مالیات مستغلات مصوب‌هیئت وزیران بدهی مالیاتی آنها راساً تشخیص وبا جرائم قانونی وصول خواهد شد .

صاحبان مستغلات میتوانند برای کسب توضیحات بیشتری همه روزه باستثناء ایام تعطیل درتهران باداره مالیات بردرآمد تهران و در شهرستانها بادارات دارائی مالی محل مراجعه نمایند. شماره ۳۹۶۱

آ-۱۵۶۸ — ۱۹-۱۲ — اداره کل مالیات مستقیم

تبریز — مهمانخانه جهان نما

آ ۱۲۹۶ — ۱۹-

آگهی

بانکملی ایران چندتن کارمند وتحویلدار که واجد شرائط زیر باشند استخدام مینماید:

۱ ـ صحت مزاج طبق گواهی بهداری بانک .

۲ ـ دارا بودن دست کم گواهی‌نامه دوره اول‌متوسطه برای کارمندی‌وگواهینامه شش ساله ابتدائی برای تحویلداری .

۳ ـ درصورت مشمولیت ارائه برگ پایان خدمت زیرپرچم .

۴ ـ دادن بیست هزارریال ضمانت نامه پایندان یاگروملکی درمورد تحویلدار .

کسانی‌که پیشینه تحویلداری داشته وشرایط بالا رانیز واجد باشند برای‌تحویلداری برسایر مقدم خواهند بود . شماره ۱۰۴۸۳ — آ-۱۹۷۴ — ۲-۲ — بانکملی‌ایران

آگهی ازطرف هنرستان هنرپیشگی

دوره سوم هنرستان هنرپیشگی تاچند روز دیگرگشایش خواهد یافت در این دوره تدریس زبان فرانسه هم جزء برنامه قرار داده شده چون چند روزی از مدت نام نویسی باقی نمانده دوشیزگان و بانوان و آقایان داوطلب در نام نویسی و تکمیل مدارك خود تسریع نمایند .

برای کسب‌اطلاعات ونام‌نویسی همه روز از۶تا۹ بعد ازظهر بدفتر هنرستان خیابان لاله‌زار باغ علاءالدوله مراجعه نمایند — آ-۱۹۹۹ — ۲-۷

آگهی

باطلاع آقایان صاحبان سهام شرکت سهامی پخش سیگارت جنوب میرساند که مجمع عمومی سالیانه این‌شرکت درتاریخ پنج‌شنبه بیست‌ونهم خرداد ماه سال‌جاری پنج ساعت بعداز ظهر درمرکز شرکت یزد سرای سادات تشکیل خواهد یافت ازآقایان شرکاء این‌شرکت‌دعوت میشود که در روز وساعت مقرره خود یا نماینده خودبمحل نامبرده حضوربهمرسانیده ودر مذاکرات وتصمیمات مجمع شرکت نمایند.

دستور جلسه

۱ ـ شنیدن گزارش بازرسها وهیئت مدیره .

۲ ـ تصویب ترازنامه سال ۱۳۱۹ .

۳ ـ اجازه تقسیم سود ویژه سال ۱۳۱۹ .

۴ ـ تصویب بودجه سال ۱۳۲۰ .

۵ ـ برگزیدن بازرس .

۶ ـ مذاکره دراساس شرکت .

شرکت سهامی پخش سیگارت جنوب ـ علی اردکانی

آ- ۱۹۹۱ — ۲-۲

آگهی

باطلاع آقایان صاحبان سهام شرکت‌سهامی اتومبیل جنوب شرقی (محدود) میرساند که مجمع عمومی سالیانه این شرکت در تاریخ چهارشنبه بیست وهشتم خرداد ماه سال‌جاری پنجساعت بعد از ظهر در مرکز شرکت (یزد سرای سادات) تشکیل خواهد یافت ازآقایان شرکاء این شرکت دعوت می‌شود که در روز وساعت مقرره خود یانماینده خودبمحل نامبرده حضور بهمرسانیده ودر مذاکرات وتصمیمات مجمع‌شرکت نمایند.

دستور جلسه

۱ـ شنیدن گزارش بازرس‌ها وهیئت مدیره .

۲ـ تصویب ترازنامه سال ۱۳۱۹.

۳ـ اجازه تقسیم سود ویژه سال ۱۳۱۹.

۴ـ تصویب ودجه سال ۱۳۲۰.

۵ـ برگزیدن بازرس.

۶ـ مذاکره در اساس شرکت .

شرکت سهامی اتومبیل جنوب شرقی (محدود) علی اردکانی

آ-۱۹۹۲ — ۲-۲

دو اطاق مبله در مهمانخانه شهرداری

برای اجاره حاضراست طالبان بدفتر مهمانخانه مراجعه نمایند . تلفن ۵۴۶۷

آ-۱۹۴۷ — ۲-۲

آگهی مزایده

شهرداری تهران ـ زمین‌قطعه ۱۳ میدان مازندران راکه‌بمساحت ۴۰۰ متر میباشد باحداقل بها مترمربعی ۱۵۰ ریال بمزایده میفروشد خواستاران میتوانند باپرداخت دوهزار ریال‌سپرده برگ شرایط را ازاداره کل خریدواموال شهرداری گرفته پیشنهاد خودرا پیوسته رسید سپرده تا ساعت ۱۰ روز ۲۱ خرداد ۱۳۲۰ در صندوق هیئت نظارت هزینه شهرداری بیندازند پیشنهادها ساعت ۱۱ همانروز باز و خوانده میشود مالیات مزایده بعهده خریدار است . شماره ۵۱۷۳ — شهرداری شهران

آ-۲۰۱۳

آگهی مزایده

شهرداری تهران زمین قطعه ۹ میدان سابق دروازه دولت را که بمساحت ۴۳۰ متر مربع میباشد باحد اقل‌بها مترمربعی ۲۵۰ریال بمزایده میفروشد خواستاران میتوانندباپرداخت دوهزار ریال سپرده برگ شرایط را از اداره‌کل‌خرید واموال گرفته پیشنهاد خود، تاساعت ۱۰ روز ۲۱ خرداد ۱۳۲۰ پیوسته رسید سپرده درصندوق هیئت‌نظارت هزینه شهرداری‌بیندازند پیشنهادها ساعت ۱۱ همانروز باز وخوانده میشود . مالیات مزایده بعهده خریدار است.

شماره ۵۲۳۰ — آ-۲۰۱۲ — شهرداری تهران

آگهی مناقصه

شهرداری تهران مقداری سنگ کف خواب دور حوض بمناقصه خریداری می نماید فروشندگان میتوانند بعد از ملاحظه صورت ریز و مشخصات و شرائط موجود در اداره کارپردازی کل خرید واموال پیشنهاد خود را پیوسته رسید سپرده بمبلغ سیصدریال تاساعت ۱۰ روز ۲۰ خرداد درصندوق هیئت نظارت شهرداری بیندازند پیشنهاد ها ساعت ۱۱ همان روز باز وخوانده خواهد شد . شماره ۵۱۷۵ — آ- ۲۰۱۰ — شهرداری‌تهران

آگهی مناقصه

شهرداری تهران خرید ۴۶۰ عدد نابلو نالوانی‌را بمناقصه واگذارمینمایدفروشندگان میتوانند پس از ملاحظه صورت ریز ومشخصات موجود دراداره کارپردازی کل‌خریدواموال پیشنهاد خودرا پیوسته رسید سپرده بمبلغ سیصد ریال تاساعت ۱۰ روز۱۸ خرداد در صندوق هیئت نظارت شهرداری بیندازند پیشنهادها ساعت ۱۱ همانروز باز وخوانده خواهد شد .

شماره ۵۲۲۴ — آ- ۲۰۱۱ — شهرداری تهران

آگهی

شهرداری تهران برای احتیاجهای اداره برق بیست‌نفر کنتور ویس که دارای شرائط زیرباشند استخدام مینماید.

۱) تابعیت‌ایران

۲) دارا بودن معلومات درحدود دوره اول دبیرستان

۳) داشتن برگ معافیت یاخانمه خدمت‌سربازی

۴) داشتن برگ پیشینه

۵) نداشتن بیش از۴۰سال سن

خواستاران می توانند منتهی تاروز ۱۵ خردادماه سال ۱۳۲۰ بکارگزینی اداره برق مراجعه ومدارك خودرا تسلیم نمایند شماره۵۲۹۴ — شهرداری تهران

آ-۲۰۱۷ — ۱-۲

آگهی

شهرداری تهران پروانه نالوانی پانزده باب دکانهای سنگکی و نانوائی دایر شهر تهران را بداوطلبانی‌که واجد شرایط مقرر درآئین‌نامه نانوائی بوده و بمیزان معینه‌درماده (۹) آئین‌نامه سپرده‌خودرا نقداً بصندوق درآمد شهرداری تحویل نمایند واگذار مینماید.

درخواست‌کنندگان برای اطلاع ازمقررات آئین‌نامه میتوانند همه‌روزه تا ظهربادارهٔ نان شهر مراجعه وتقاضای خودرا تاآخر وقت اداری روز۲۵ خرداد ۱۳۲۰ کتباً باداره نان تسلیم نمایندشماره ۵: آ-۲۰۰۹ — ۱-۲ — شهرداری تهران

آگهی رسمی

هیئت‌مدیره شرکت‌سهامی جاده سازبرای‌تشکیل‌مجمع‌عمومی عادی‌ازآقایان صاحبان سهام‌خواهشمندند که‌در تاریخ یکشنبه بیست‌وپنجم‌خردادماه ۱۳۲۰ ساعت‌شش‌بعدازظهردرمحل شرکت (خیابان‌لاله‌زاراول کوچه رفاهی) حضور بهمرسانند.

برنامه مجمع

۱ ـــ برگزیدن‌هیئت مدیره‌کارمندان‌علم‌البدل وبازرسان .

۲ ـــ گزارش‌کار گردشرکت ازتاریخ‌تاسیس تابیست‌وپنجم‌خرداد ۱۳۲۰

آ-۲۰۲۴ — شرکت سهامی جاده‌ساز

آگهی

مجمع عمومی عادی سالیانه شرکت سهامی کل تلفن ایران روز چهار شنبه ۲۸ خرداد ۱۳۲۰ پنج ساعت بعد از ظهر در عمارت‌شرکت برگزارخواهدشد از صاحبان‌سهام‌دعوت‌میشود بارعایت مواد۵۳و۵۴ اساسنامه شخصایا بوسیله نماینده قانونی خود در روزو ساعت نامبرده حضور بهمرسانند:

(دستور جلسه)

۱) شنیدن‌گزارش هیئت‌مدیره وبازرسان.

۲)تصویب‌تراز نامه‌وصورت حسابهای‌سال ۱۳۱۹ و اجازهٔ تقسیم سود ویژه‌سال‌نامبرده

۳) برگزیدن سه‌نفر بازرس برای‌سال ۱۳۲۰.

۴) تصویب‌بودجه واعتبارات سال۱۳۲۰.

آ-۲۰۳۷ — شرکت سهامی کل تلفن ایران

اشتباه

نشود بنگاه گل‌محمدی اول‌خیابان باب همایون سر کوچه پست وتلگراف دارای تلفن ۴۱۴۶ است

آ-۲۰۰۸ — ۱-۲

یکدستگاه اتومبیل بیوك رودماستر مدل ۱۹۳۹

که بیست‌هزار کیلومترکارکرده بفروش میرسد طالبان بشرکت دیا ویات تلفون۵۹۱۷ مراجعه فرمایند

آ-۲۰۴۰ — ۱-۲

آگهی

تاریخ انعقاد مجمع عمومی عادی و فوق‌العاده شرکت سهامی انقوزه ایران در یزد روز ۳۰ و ۳۱ خرداد ماه ۱۳۲۰ موکول گردید. آ-۲۰۳۹ شرکت انقوزه‌ایران

مجلس ترحیم

نظر بفوت آقای حسن مصلحی (بنان‌السلطان سابق) روز شنبه دهم‌خرداد ساعت‌ده صبح در مسجد مجد مجلس ختم آنمرحوم برپا استومجلس تذکری‌هم همانروز درمنزل فقید مزبور واقع در خیابان خیام پهلوی سید ناصرالدین کوچه مسجد معیر منعقد است .

رضاقلی عمادی - هاشم صهبا - فضل‌الله صهبا - ابراهیم مصلحی- احمد مصلحی - اسمعیل بازرگان — آ-۲۰۳۶

***

مرحوم حسن مصلحی معروف به میرزاآقا بنان‌السلطان سابق) یکی ازصاحبمنصبان قدیمی وکارآزموده وزارت دارائی واز ادبای نیز خود بودند که درتمام مدت زندگانی بانهایت جدیت و وظیفه شناسی خدمات اجتماعی دولتی خودرا انجام و فقدان ایشان باعث تاثر وتاسف است وما بعموم بازماندگان آنمرحوم تسلیت میدهیم .

شورانگیز

داستان خرداد ح.م.ه. حمید

فردا صبح منتشرمیشود

این داستان خیلی خوب وشیرین است . شماهم خواهید پسندید . فردا از روزنامه فروشها بخرید .

آ- ۱۹۹۸

اگهی شرکت پشمباف اصفهان

مجمع عمومی فوق العاده شرکت پشمباف روز پنجشنبه۲۹ خرداد ساعت پنج بعدازظهر در محل شرکت تشکیل خواهد شداز آقایان سهام داران یاموکلین آنها متمنی است تا غروب دو شنبه ۲۶ خرداد بارعایت مقررات اساسنامه ورقه ورودیه تحصیل فرمایند.

دستور

اصلاح چند ماده اساسنامه .

آ-۲۰۲۸ — ۱-۲ شرکت سهامی ریسندگی وبافندگی پشم اصفهان

آگهی شرکت پشمباف ـ اصفهان

مجمع عمومی سالیانه شرکت پشمباف روز پنجشنبه ۲۹ خرداد ۱۳۲۰ سه بعد از ظهر در محل شرکت تشکیل خواهدشد.

از آقایان سهمداران یا موکلین‌آنها متمنی است بار عایت مواد اساسنامه تا غروب دوشنبه ۲۶ ورقه ورودیه در دفتر شرکت تحصیل فرمایند

دستور

۱ـ شنیدن گزارش هیئت مدیره وهیئت بازرسان

۲ ـ تصویب ترازنامه و بخش سود ویژه.

۳ ـ برگزیدن هفت نفر بازرس برای سال جاری وسه نفر علی‌البدل

۴ ـ شور دراطراف خط‌مشی آینده‌شرکت

آ-۲۰۲۹ — ۱-۲ — شرکت سهامی‌ریسندگی وبافندگی‌پشم- اصفهان

پزشکخانه دکتر فریدون فرزین

پزشك‌بیماریهای دهان و دندان

بخیابان فردوسی اول کوچهٔ خندان روبروی‌خیابان صفی‌اصفهان پائت

اوقات‌پذیرائی:روزهای‌هفته ۵ الی ۸ بعدازظهر باستثنای پنج‌شنبه آ-۲۰۲۳ ۱-۴

سینماها

شروع‌سیانس اول ساعت ۷ونیم بعد ازظهر

شروع‌سیانس دوم ساعت ۹ونیم بعد از ظهر

نام سینما	نام فیلم	هنر پیشگان معروف	بچه زبان
ایران	رامبراند	حارلز لافتون	انگلیسی
البرز	مامور پست‌راه	هنریخ ژرژ وهیلد کرال	آلمانی
دیده بان	عشق بیمورد	دینادوربین	انگلیسی
همای	پاریس	هاری بور	فرانسه
میهن	دزد کتاب	ملوین دوکلاس	انگلیسی
جهان	وانك‌اسرارآمیز	بلالو کودی	انگلیسی
تهران	هدیه لایق	ابری کرسه‌وتومالاوان	روسی
نو	میشل استر و کوف	ادلف‌ولبروك‌وشال‌وانل	فرانسه
روشن	مردآهنین(سری‌اول)		انگلیسی
فردوسی	نوه تارزان (سری‌اول)	کرانت ویترس	انگلیسی
ری	مهمانخانه اسب‌سفید	کرستل‌ماردایر - فرمان‌تیمیك	آلمانی

هنرستان‌هنرپیشگی - کلفت‌های حنی — اتومبیل دج — تابلوی موزیکال بنکامدل

وضع هوائی استان دوم در ایستگاه درجه (۹) تهران روز ۷ خرداد ۱۳۲۰

عناصر	مقیاس	ساعات بازدید: ساعت ۷	ساعت ۱۳	ساعت ۲۱
گرما	برحسب‌سانتیگراد	۲۳٫۵	۳۱/۵	۲۲
ابر	بطورتقریب	صاف	۹۰ /.	صاف
باد	برحسب متر درثانیه	۱شمال‌شرق	۲جنوب	۱شرق
رطوبت‌نسبی	نسبت بصدواحد	۴۵	۲۵	۴۰
فشار هوا	برحسب میلیمتر	۶۶۰	۶۶۰	۶۶۱

فردا اداره پست تعطیل است

پستهائیکه

ازشهرستانها می‌رسدتوزیع‌میشود

فقط یك پست برای شمیران

فرستاده می شود

ورود وخروج

قطار مسافری

روز جمعه فردا

سمنان : حرکت ازتهران‌ساعت ۸صبح

قم : حرکت‌ازتهران ساعت هفت‌صبح

قم : ورودبتهران ساعت ۱۹و۲۰ دقیقه

قزوین: حرکت‌ازتهران‌ساعت۸ و ۵دقیقه‌صبح

قزوین : ورودبتهران ساعت۱۹ و۴۳دقیقه

صاحب امتیاز ومدیرمسئول : عباس مسعودی

عنوان تلگرافی : تهران اطلاعات

جای اداره خیابان خیام

تلفن اداره : ۴۶۷۷-۴۶۲۴-۵۵۷۹

منزل مدیر ۴۷۳۴

بهای اشتراك

	۱۲ ماهه	۶ ماهه	۳ ماهه
تهران	۱۴۰	۷۵	۴۰
شهرستانها	۱۵۰	۸۰	۴۵
خارجه	۲۴۰	۱۲۵	۶۵

بهای آگهی‌ها

صفحه ۵و۶سطری ۴ریال

صفحه ۴سطری ۲ ریال

چاپخانه شرکت سهامی، چاپ