سال بیست و نهم - شماره ۸۵۸۱ | شنبه بیست‌وپنجم دی‌ماه ۱۳۳۳ | تك شماره ۲ ریال

اطلاعات

جریان روز

ایران

پیش بینی لازم

متن لایحه واگذاری املاك خالصه دریـن شماره مندرج است. این لایحه فعلا مورد مطالعه نمایندگان مجلس سنا میباشد و سپس بمجلس شورای ملی خواهد رفت تا سیر قانونی آن تکمیل گردد البته هیچ لایحه‌ای خالی از نقص نیست و نشر وطبع لوایح قبل از تصویب هم برای آنست که حتی الامکان در اطراف مواد لایحه شور ودقت بعمل آید و هر فرد وهر مقامی نظر خودرا اظهار بدارد تا موضوع بکلی جرح وتعدیل تردد و بهمین نظور لایحه نامبرده برای مزید اطلاع عموم انتشار یافته است

چنانکه گفته شد این لایحه و هر لایحه‌ای ممکنست نقیصه هائی داشته باشد که با مباحثه و مطالعه مرتفع خواهد گردید تصور میرود لایحه فعلی دارای یك نقص کلی است که اگر پیش از رفع آن نقیصه لایحه بتصویب برسد اصل موضوع منتفی خواهد شد

اصل موضوع از تنظیم این لایحه تشکیل طبقه جدید خرده مالك و نجات دادن عده کثیری از کشاورزان از وضع بی سروسامان کنونی میباشد ما طی یکی دو مقاله پیش یادآور شدیم که تنها واگذاری زمین و آب بکشاورزان هدف اساسی را تامین نمیکند بلکه عکس العمل نامطلوبی پدید میآورد

بعبارت دیگر کشاورز بی وسیله وتهیدست آب و ملکی را که باشرایط سهل بدست آورده برایگان ازدست میدهد هر که او ارزان خرد ارزان دهد. و یا اینکه املاك واگذاری در نتیجه تهیدستی مالك جدید بحال ویران تری خواهد افتاد و این هردو نتیجه از نظر دولت ومجلسین نا مطلوب میباشد و برای احتراز ازین خطریان نامناسب باید در متن قانون گنجانیده شود که دولت موظف است در قری و قصبات مربوط بوسایل مقتضی موسسات تعاونی برای قادر ساختن کشاورزان تهیدست باستفاده از املاك خالصه فراهم سازد و پس از تامین این قسمت املاك خالصه را میان آنان تقسیم کند.

این همان روش عملی و منتج نتیجه‌ای است که قبلا در بارهٔ املاك سلطنتی معمول گشت فواید مهمی از آن عاید شد و اگر نقصیه نامبرده که یك قیصه اساسی است مانع رسیدن بمقصود میباشد از لایحه برطرف نگردد تصویب لایحه هیچ نوع کمکی برفع بحران اجتماعی نخواهد کرد و محققا مزید بحران می شود. این لایحه اشاره شده که جزئیات مربوط باجرای قانون بوسیله تنظیم آئین نامه تعیین خواهد شد و مسلم است که هر آئین نامه‌ای در حدود قوانین موضوعه تدوین می گردد و اگر خود قانون که اصل و اساس مطلب است بطور ناقص تصویب شود طبعا آئین نامه هم مکمل آن نقص می شود یعنی نقص را برطرف نمی سازد بلکه بر نقیصه آن میافزاید و نقایص را تکمیل می کند با این وصف نظر سابق را تاکید و تائید می کنیم که با یکی از مواد اساسی این قانون و بالایحه همان تاسیس موسسات تعاونی برای انجام مساعدت لازم بکشاورزان باشد و بسیار مناسب می باشد که از تجربیات و جریان واگذاری املاك سلطنتی در این مورد استفاده شود.

تاسیس موسسات تعاونی مورد لزوم برای آباد ساختن و بازروع نمودن املاك خالصه بدست کشاورزان مستلزم اعتبار مخصوصی است که باید قبلا میزان ومقدار و محل آن توسط کارشناسان مربوط بطور دقیق تعیین گردد. تناسب ملك و محل و نوع محصول و استعداد کشاورزان هر نقطه باید در آن رعایت گردد و مقدم بر همه بکشاورزانی کمك شود که فی الحقیقه فاقد وسایل می باشند و در عین حال قدرت عملی استفاده از املاك را دارند چه اگر کشاورزی از خود عنصر وسیله‌ای داشته باشد و یا اینکه منفردا از عهده انجام امور زراعتی بر نیاید نمیتواند از موسسات تعاونی بهره مند گردد این کمك ها میتواند نقدی وجنسی باشد یعنی هم پول نقد و هم بذر ودام وافزار کار میان کشاورزان توزیع شود و اگر خود موسسات تعاونی بتوانند لوازم کار را تهیه کنند و بکشاورزان بدهند هم زحمتش برای کشاورز کمتر است وهم بیم تفریط پول نمیرود و در هر حال باید موضوع تاسیس موسسات تعاونی در قانون قید شود و قبل از عملی شدن فروش و تقسیم املاك موسسات مزبور از هر حیث آماده عمل باشد.

جهان

بغداد - آنکارا

از وقتی خبر مسافرت نخست وزیر ترکیه بعراق اعلام شد، ناظرین سیاسی خصوصا در خاورمیانه تمام توجه خود را باین موضوع معطوف کردند و بعضی ها نیز پیش بینی نمودند که بین ترکیه و عراق روابط نزدیکتری بر قرار خواهد شد که موجب تحولات کلی در وضع منطقه خاورمیانه خواهد گردید.

چه قبل از مسافرت نخست وزیر و وزیر امور خارجه ترکیه ببغداد و چه پس از ورود ایشان بعراق، خبرگزاریها از قول منابع رسمی خبر میدادند که هیچ گونه پیمانی بین دولتین ترکیه و عراق منعقد نخواهد شد.

روز پنجشنبه ناگهان اعلام شد که در پایان مذاکراتی که بین هیئت نمایندگی ترکیه و دولت عراق انجام گرفته دولتین مزبور تصمیم گرفته اند که پیمان همکاری مشترکی جهت تثبیت وامنیت اوضاع خاورمیانه منعقد سازند.

طرح این پیمان که بعدها امضاء خواهد شد ریخته شده و دولتین عراق و ترکیه متعهد میشوند که در مقابل هر گونه تجاوزی که از داخل یا خارج منطقهٔ خاورمیانه صورت گیرد مشترکا اقدام کنند. دو دولت مزبور دول دیگر خاورمیانه را نیز بمنظور تثبیت وامنیت خاورمیانه برای همکاری دعوت میکنند.

این خبر در تمام ممالك خاورمیانه و در سراسر جهان با اهمیت فوق العاده تلقی شد. عکس العمل محافل مختلف سیاسی جهان در مقابل این خبر حائز اهمیت است.

در واشنگتن ولندن و کراچی و آنکارا تصمیم عراق و ترکیه بانعقاد یك پیمان دفاعی مشترك باخوشوقتی تلقی شد.

در مصر عکس العمل محافل رسمی نشان داد که قاهره بهیچوجه از چنین تصمیمی راضی نیست و آنرا مخالف با پیمان امنیت مشترك اعراب میداند.

در دمشق هنگام ورود عدنان مندرس تظاهرات شدیدی علیه مشارالیه صورت گرفت بطوریکه پلیس مجبور بتیراندازی شد و عده‌ای زخمی شدند.

در تهران و پایتخت های دیگر ممالك خاورمیانه هنوز عکس العمل مقامات رسمی در مقابل تصمیم دولتین عراق و ترکیه ظاهر نشده است.

از طرفی دولت شوروی و خبرگزاری های کمونیست تا این ساعت راجع به پیمان همکاری مشترك عراق و ترکیه سکوت کرده اند.

هریك از این عکس العمل ها بنوبه خود باید مورد مطالعه قرار گیرد.

در مقابل تصمیم دولتین عراق و ترکیه مقامات امریکائی در واشنگتن اظهار رضایت بسیار نموده اند،

بعقیده محافل واشنگتن تصمیم انعقاد پیمان دفاعی مشترك بین بغداد و آنکارا موجب تثبیت وامنیت وضع خاورمیانه خواهد شد

کارشناسان وزارت امور خارجه آمریکا امیدوارند که اکثر دول خاورمیانه باین پیمان ملحق شوند. بعقیده محافل آمریکا پیمان آنکارا - بغداد حلقه جدیدی است که بزنجیر دفاعی دول آزاد در مقابل کمونیسم اضافه شده است

واشنگتن همچنین انتظار دارد که در آینده ایران نیز بدعوت عراق و ترکیه مبنی بر تقاضای همکاری سایر دول خاورمیانه باایشان پاسخ مثبت دهد

در لندن سخنگوی وزارت امور خارجه انگلیس نیز نظریات مشابهی ابراز داشت.

چند روز پیش شایع شده بود که لندن با انعقاد پیمانی بین بغداد و آنکارا مخالف است و انگلیسها معتقدند که مزایای چنین پیمان از نظر سوق الجیشی کمتر از اشکالاتی است که بوجود خواهد آورد. محافل صلاحیتدار امریکا از وجود اختلاف نظر بین واشنگتن و لندن درباره همکاری دفاعی آنکارا و بغداد اظهار بی اطلاعی کردند.

اهمیت همکاری مشترك انکارا و بغداد بیش از آنستکه بتوان در این مختصر آنرا کاملا تشریح کرد. ما در شماره های آینده در این باب بتفصیل سخن خواهیم گفت.

گزارش از آمریکا

اهداء مدال سه ستاره طلا بشاهنشاه

ده نفر از دانشجویان ایرانی دانشکده کشاورزی «یوتا» بحضور اعلیحضرت همایونی شرفیاب گردیدند

انفجار ۲۱ بمب زیر دریائی

باحترام ورود شاهنشاه و ملکه ایران بمیامی در میامی دوموتورسیکلت سوار هنگام حرکت در ملازمت موکب شاهانه بایکدیگر تصادف نموده در نتیجه سه نفر از پاسبانان بسختی مجروح شدند

درعکس بالاعده‌ای از دانشجویان ایرانی در سانفرانسیسکو هنگام شرفیابی بحضور اعلیحضرت همایونی دیده میشوند

(شرح درصفحه دوازدهم)

مالیات بر درآمد بانظر انجمن های محلی وصول می شود

میزان مالیات هر بازرگان ازطرف نمایندگان تجار مورد رسیدگی قرار میگیرد

وپرونده‌ها مرتبا به انجمن ارسال میشود

آخرین جلسه تهیه لایحه مالیات بردرآمد روز پنجشنبه در وزارت دارائی تشکیل شد و لایحه مزبور تکمیل گردید:

در این لایحه نکات جالبی قید شده است که تاکنون در ایران سابقه نداشت و بدون تردید مورد توجه عموم قرار خواهد گرفت و اجحافی که در امر وصول مالیات بردرآمد وجود داشت از بین خواهد رفت.

یکی از آقایان اعضای کمیسیون امروز درباره تصمیماتی که برای وصول مالیات بردرآمد اتخاذ شده است بخبرنگار ما گفت:

بعد از تصویب این لایحه نمایندگان بانکها نیز در اخذ تصمیم برای مؤدیان دخالت خواهند کرد باین ترتیب که در هر محل انجمنی تشکیل میشود و اعضای این انجمن بانتخاب اهالی محل تعیین میگردند و مالیات هریك از مودیان با نظر این انجمن دریافت خواهد شد

نحوه انجام کار باین ترتیب است که مامورین ادارات به مودیان مراجعه کرده اظهارنامه اورا تدوین می نمایند و بانجمن می فرستند انجمن هرمحل اظهار نامه مودی مربوطه را مورد رسیدگی قرار میدهد. وچنانچه نکته مبهمی وجود داشت مدارك دیگری از ادارات مالیاتی مطالبه می کند و بعد از رسیدگی دقیق میزان مالیات مؤدی مزبور را تعیین و بوزارت دارائی ارسال

بقیه درصفحه دوازدهم

هیئت فرهنگی بپاکستان رفت

رئیس هیئت فرهنگی بخبرنگار ما گفت:

برای مبادله نشریات وتاسیس دانشکده ادبیات در پاکستان مذاکراتی بادولت پاکستان بعمل خواهد آمد

درعکس بالا از راست بچپ آقایان صادق سرمد - جعفری وزیر فرهنگ - غوری کاردار وعرفانی وابسته مطبوعاتی سفارت کبرای پاکستان، دکتر خطیبی ودکتر بیانی درمجلس ضیافت پریشب دیده میشوند

ساعت چهار بعداز ظهر امروز آقای جعفری وزیر فرهنگ باتفاق آقایان دکتر لطفعلی صورتگر، دکتر خطیبی استادان دانشگاه، صادق سرمد نماینده مجلس شورای ملی ودکتر بیانی رئیس کتابخانه ملی با هواپیما بپاکستان عزیمت نمودند.

بقیه در صفحه دوازدهم

دولت ایران ازنهرو دعوت کرده به تهران بیاید

انگلیس وامریکا ازهمکاری دفاعی عراق وترکیه اظهارخوشوقتی میکنند

سخنگوی وزارت امورخارجه انگلستان اظهارداشت پیمان دفاعی ترکیه وبغداد موجب تثبیت اوضاع خاورمیانه خواهدشد- سخنگوی وزارت امورخارجه امریکا همین نظر را تائید کرد. مصر تمایل عراق را به انعقاد پیمان دفاعی باترکیه مخالف باپیمان امنیت مشترك اعراب میداند- دانشجویان دردمشق هنگام ورود عدنان مندرس تظاهرات شدیدی علیه وی بعمل آوردند

هدف نخست وزیر ترکیه ایجاد همکاری بین ملل خاورمیانه برای دفاع ازاین منطقه واشتراك مساعی دردفع تجاوز است

مشروح خبرهای جهان را درصفحه سوم ودهم ملاحظه فرمائید

اداره اطلاعات شهربانی باکمك یکی ازبابوان عضوحزب منحله توده

عده‌ای از اعضاء کمیته های محلی سازمان جوانان را بازداشت کرد

این اشخاص درراه آهن ودماوند وفیروزکوه مشغول فعالیت بوده‌اند - چگونه این شخص که اخیرا از تیمارستان مرخص شده است مامورین شهربانی رادرکشف فعالیت های اعضاء سازمان جوانان کمك کرد

(شرح در صفحه دوازدهم)

در این شماره

صفحه ۵ درود بزمسکو - باورقی قزلباش

صفحه ۶ دهلیز مرك. بدول ۴۸

صفحه ۸ داستان کوتاه - پرچم کجاست

صفحه ۱۱ اجتماعی - ورزشی

فروش هشت کارخانه چایسازی در کشور

کلیه امور مربوط بمحصول چای داخلی دریکجا متمرکز میشود

وضع فعلی جمع آوری محصول چای به بوته‌های آن زیان‌وارد میاورد

شرکت سهامی چای برنامه‌ای برای حفظ باغات چای تنظیم کرده است

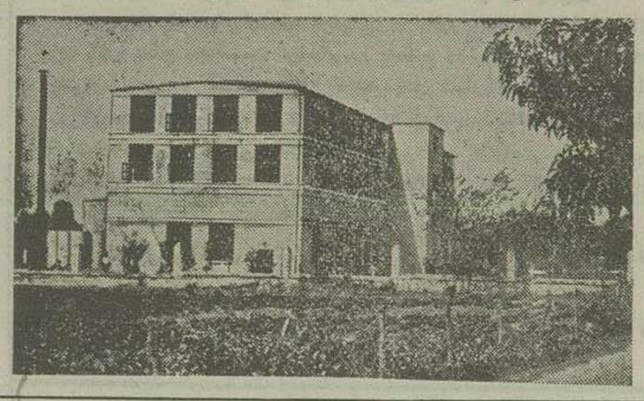

درعکس مقابل یکی از کارخانجات چایسازی شمال متعلق بشرکت سهامی چای سازمان برنامه

(شرح را درستون اقتصادی صفحه نهم مطالعه فرمائید)

۴۴ ماده از قانون اصلاح تشکیلات دادگستری

درکمیسیون مشترك دادگستری مجلسین به تصویب رسید

قضات ایستاده بانظر وزیر دادگستری انتخاب میشوند

انتصاب دادستان کل باپیشنهاد وزیر دادگستری وتصویب شورایعالی بعمل خواهد آمد

پریشب ازساعت چهار تاهشت ونیم بعداز ظهر کمیسیون مشترك دادگستری مجلسین شورا وسنا بریاست آقای محسن صدر تشکیل شد ومذاکره دراطراف لایحه «اصلاح تشکیلات دادگستری» ادامه یافت.

قبلا از طرف بعضی از اعضاء کمیسیون، از قبیل آقایان عبادتربتی عمیدی نوری - خاکباز تذکر داده شد که ماده ۱۷ و ۱۸ لایحه اصلاح تشکیلات که در جلسه قبل گذشت بطور کلی تمام قضات را شامل شده است اعم ازقضات نشسته یاایستاده درحالی که دادستان ها و دادیارها و بازپرس‌ها جزو مامورین وزارت دادگستری میباشند که بحساب «قضات ایستاده» می آیند وزارت دادگستری همیشه حق تغییر و تبدیل آنهارا دارد این تذکر مورد توجه واقع شد، همچنین آقایان لسانی و ونقابت متذکر شدند که دادستان کل دیوان کشور چون مقام خاصی دارد نباید بایك ابلاغ وزارتی تغییر وتبدیل حاصل نماید باین جهت این نکته نیز مورد توجه کامل کمیسیون قرار گرفت وسپس در نتیجه مذاکرات ومباحثات زیاد دو تبصره ذیل برای تامین این نظریات تهیه ورای گرفته شد تصویب گردید که ضمیمه ماده ۱۸ شود:

بقیه درصفحه چهارم

تقسیم اراضی امیرآباد بین معلمین و اساتید دانشگاه

کوی دانشگاه توسعه می یابد و برای دانشجویان منزل مسکونی ساخته می شود

آقای دکتر اقبال رئیس جدید دانشگاه از بدو شروع بکار در مورد تقسیم اراضی امیرآباد و تهیه خانه های ارزان قیمت برای کارمندان و معلمین و اساتید دانشگاه اقدامات لازم بعمل آورد.

برای مطالعه وچگونگی در نحوه تقسیم اراضی مزبور بنا بدستور آقای دکتر اقبال آقایان دکتر شیبانی مدیر کل دبیرخانه ومهندس فروغی رئیس دانشکده هنرهای زیبا ودکتر کورس رئیس اداره ساختمان دانشگاه ومهندس زنگنه استاد دانشکده فنی انتخاب شدند.

تا کمیسیون خاصی تشکیل داده و دراین مورد مطالعات لازم بعمل آورده وطرحی برای تقسیم اراضی امیرآباد بین کارکنان دانشگاه تهیه نمایند وسپس طرح مزبور برای اجراء به مجلسین تقدیم

بقیه درصفحه چهارم

ساختمان باغ وحش تهران آغاز گردید

بطوریکه قبلا اطلاع هادیم شهرداری تهران اقداماتی برای تهیه وتاسیس یك باغ وحش درجنوب شهر نمود این باغ در نزدیکی خیابان شوش در نظر گرفته شده است نقشه ساختمان این باغ در ادارهٔ فنی شهرداری تهیه گردید و روز پنج شنبه آقای ابتهاج شهردار تهران درمحل باغ اولین کلنك ساختمان را بزمین زدو باین ترتیب عملیات ساختمان قسمت های مختلف آغاز گردید. طبق قراردادیکه مقاطعه کار آن امضا نموده ساختمان باغ وحش ظرف شش ماه بپایان خواهد رسید و بزودی وحوشی که درقسمت های مختلف نگاهداری میشوند بباغ وحش انتقال داده خواهند شد

بیست وچهارمین سال روزنامه کوشش

روزنامه کوشش اخیرا بیست و چهارمین سال انتشار خودرا آغاز کرده است

روزنامه کوشش از جراید کهن سال ومتین پایتخت است که تحت نظر آقای شکرالله صفوی مدت بیست وسه سال نشریه ومتد وخدمات شایسته‌ای بمطبوعات وفرهنگ کشور انجام داده است.

این روزنامه در بحرانهای سیاسی ودرمواقع حساس حافظ رژیم مشروطیت ودموکراسی وسلطنت وخواهان اصلاح وضع اجتماعی ایران بوده ومقالات پر مغز و شیوائی که درجهات مختلف ودر شئون سیاسی واجتماعی در این جریده منتشر شده همواره مورد نظر فضلاء وطبقات کشور قرار گرفته است.

ماموفقیت دوست وهمکار ارجمند خود آقای صفوی مدیر محترم روزنامه کوشش وسایر نویسندگان وکارکنان آن روزنامه را در ادامه این خدمت ملی وفرهنگی ازخداوند خواهانیم.

ستون انتقاد

از: منتقد

آقای سلیم خراسانی مینویسد که چندروز پیش سوار اتوبوس بودم اتوبوس بسرعت زیادی میرفت ولی ناگهان متوقف‌شد وراننده بادقت تمام‌ازپشت شیشه‌متوجه بیرون‌بود مسافرین که‌من هم یکی‌ازآنان بودم‌طبعامتوجه بیرون شدندتاعلت‌توقف ناگهانی اتوبوس را بدانند معلوم شدکه گربه‌ای‌درمسیرراه بوده وراننده برای ازخطرجستن گربه وراه دادن بآن حیوان‌ماشین‌رااز کار انداخت اما همان اتوبوس پس از گذشتن گربه‌مجددا باچنان‌سرعتی براه‌افتاد که‌صدقدم پائین‌تر پیرمردعابری‌رامیان جوی خیابان‌برتاب کرد و این نوع اتفاقات‌ازمسائلی‌است که‌هرروز همه شاهد وناظرآن میباشندومی بینند که چگونه رانندگان‌تاکسی و اتوبوس‌و ماشین‌های‌شخصی برای راه‌دادن بسگ‌و گربه ماشین را متوقف میسازند اما بزن‌ومرد وکودک‌توجه ندارند و در نتیجه اینهمه تصادفات هولناک اتفاق میافتد-آقای‌سلیم مینویسد که چون رانندگان معتقدندخون سگ‌وگربه‌شوم است‌لذابرای نجات‌آنان‌این همه‌دقت‌بکار میبرندامابه‌هم‌نوع‌خودشان‌بی‌اعتناءهستند این‌بود آنچه‌راکه آقای‌سلیم‌خراسانی بمانگاشته‌است وچنانکه‌همه‌ما می‌بینیم جریان مزبور کاملا حقیقت دارد و البته شایسته هرنوع انتقاد و بلکه اعتراض میباشد آخراین‌چه حرف‌پوچ وعقیده موهومی است‌که رانندگان کشتن‌سگ وگربه‌راشوم‌وآدم کشی‌را بدنمی‌دانند درصورتی‌که قضیه کاملا برعکس‌است‌یعنی‌وقوع تصادف‌وصدمه زدن ویاکشتن انسان علاوه براینکه بشری‌راازبین‌میبرد برای‌خودراننده‌هم ازنظرمجازات‌وتعقیب بسیار نامبارک‌است البته‌سگ‌وگربه‌هم نبایدزیرماشین کشته شود آنها هم مخلوقات خدا هستندو حق‌حیات‌دارند اما کسی‌که نسبت‌بسگ وگربه وسایر حیوانات آنقدر حس ترحم‌بخرج میدهدنباید نسبت‌بهنوع خود وبلکه نسبت بشخص‌خوداینطور بی‌علاقه باشد.می گویند تصادفات خطرناک بیشتر از آنرو رخ‌میدهد که ترمز ماشین خوب کارنمیکند ویا برای آنست که اشخاص پیاده بی پرواخود راوسط‌خیابان میاندازندویا از آن جهت است که‌گاری واسب‌و الاغ‌ودوچرخه ودرشکه ناگهان‌ازگوشه وکنارپدیدمیایندالبته‌این پیش‌آمدهای ناگواردروقوع تصادف عوامل مهمی هستند و باید بطور مقتضی وباکمال جدیت ازآن جلوگیری شود ولی‌اگر رانندگان همانطورکه برای‌سگ‌وگربه حق‌حیات قایل‌هستند وکشتن آنراشوم میدانندبرای انسان‌هم چنان عقیده‌ای پیداکنندبمیزان‌قابل توجهی از وقوع تصادفات‌کاسته میشود فرض‌که ترمز ماشین‌خراب است‌و یاقسمتی ازماشین خوب‌کارنمیکند این‌وظیفه‌حتمی راننده است‌که برای جلوگیری‌ازبدبختی‌خودو دیگران ماشین‌رابخوابانند وتاازرفع معایب‌آن کاملا مطمئن نگرددآنرا براه نیندازددر ضمن مخفی نماندکه بعضی از مسافرین هم در وقوع‌این تصادفات بی‌تقصیر نیستند ودر واقع شریک‌جرم میباشندچه بسادیده شده‌که مسافرکنار راننده می‌نشیند با اوگرم صحبت‌میشودسیگار آتش‌میزند به‌راننده تعارف میکندومثل آنکه‌در منزل کنار بخاری نشسته راننده رابخود مشغول میداردوطبعاحواسش راپرت میکندو موجب‌وقوع‌تصادف میگردد.

مسافرین‌خارج شهر هم درپارهٔ موارد باصرارتمام‌برای خود ودیگران تولید خطرمیکنند مثلا آقای‌محمود شریبانی مینویسدکه درهفته پیش‌صبح زود از رضائیه بطرف تهران حرکت کردیم وعصرآن روز بتبریز رسیدیم راننده معتقد بودکه شب رادرتبریز بمانیم و صبح زود عازم‌تهران‌شویم ولی‌عده‌ای ازمسافرین که میخواستند با ترن از میانه بتهران بروند اصرارکردند که همین‌امشب حرکت کنیم و شب را در میانه نخوابیم راننده هم خواه‌ناخواه تسلیم‌آنان‌شد وباحال‌خسته وفرسوده پشت دل نشست اماهنوز بکردنه شبلی نرسیده بودیم که راننده در نتیجه خستگی‌خوابش برد ودل‌ازدستش‌خارج شد و ماشین بطرف کوه متمایل شد، بالنسبه صدمه مختصری بمسافرین ار آمد ولی خود ماشین ازکار افتاد و مسافرینی‌که میخواستند شب در میانه باشند باحال‌بدی آن‌شب و فردای آن شب راتاموقع ظهردرقهوه‌خانه و وسط راه سرگردان‌ماندند

بشقاب پرنده شوخی بود
شوخی - شوخی‌است
اما جدی و حقیقت
قابل کتمان نیست
لباس هفت و ارزان آنهم با تخفیف کلی
بعنوان حقیقت مسلم در
جنرال مد
پیدا می‌شود
لاله‌زارکوچه برلن
تلفن ۳۳۷۲۳

آ- ۱۹۰۹۰ «از شرقی» (۱)

چندین آپارتمان دیگر

ازساختمان زیبای مجاورمیدان فردوسی که باقیمانده وهریک‌دارای استقلال کامل وازشش تاهفت اطاق بالوازم است بتجارتخانه هاومتصدیان حرفه آزاد اجاره داده میشود طالبین میتوانند غیرازایام تعطیل‌ازساعت ۱۱ صبح تانیمساعت بعد ازظهردردفتراینجانب واقع درخیابان فردوسی قسمت طبقه بالای آجرسازی بهمن مراجعه فرمایند حق‌تقدم باکسانی خواهدبودکه زودترمراجعه فرمایند. آ-۱۹۰۱۶ ۱-۳ عیسی بهزادی

انتقال مطب

مطب بانو منصوره خطیب لو از خیابان شاهرضا بخیابان‌شاه بین بیست متری دوم‌وچهارراه‌گیتی مقابل مسجدگیتی (سجاد) جنب باجه برق انتقال یافته و مانند پیش همه روزه عصرها آماده پذیرائی میباشد.

آ-۱۹۰۵۳ ۱-۳

شماره تلفن دکترحسن باسقی‌جراح ومتخصص امراض گوش‌وحلق‌وبینی واقع‌درچهارراه امیراکرم‌به ۴۶۰۱۵ تغییریافت

آ-۱۹۰۵۹ ۱-۵

حقیقت فریاد می‌زند من‌هیچگاه نمی‌میرم...!

اینهم‌نتیجه میگساری‌اسکندر بصورت‌یک‌تابلو ۷ رنگ که بهایش ازطرف موزه ۳۰۰۰۰ ریال معین شده وفردا بهمه کس مجانی تقدیم میشود

مجلس وقرارداد جدیدایران وشوروی؛ چراوزرای خارجه‌انگلیس وامریکا بایران می‌آیند؟

چگونه مندس‌فرانس دریک‌هفته با دوشکست مهم‌سیاسی روبروشد؟

متن‌پیام مهیج انیشتن بدانشمندان وروشنفکران‌جهان!

تحصیل کرده‌ها شاهکاربی‌نظیر مشفق‌همدانی مدیرمجله کاویان

نامه‌تکان‌دهنده شاعرانسانها کارو بنغمه ناله سوزکلها

بلبل بلبها بانو دلکش

اولین مصاحبه مطبوعاتی؛ عباس‌زندی قهرمان‌کشتی جهان

قسمتی‌ازمطالب ممتازمجله‌محبوب وملی‌امید ایران است که‌فرداصبح باچندنوول جالب‌وآموزنده منتشرمیشود

امیدایران ۲۶۰ مترزمین‌و۸ دستگاه‌رادیو بخریداران خودجایزه‌میدهد آ-۱۹۱۰۱ ۱-۱

من‌لم‌یشکرالناس لم‌یشکرالخالق

چون‌وجدانا برهرفرد ازافرادمیهن‌پرست‌کشورلازم‌بل‌واجب است‌که ازخامین صدیق ولایق مملکتی با منتهادرجه پشتیبانی وقدردانی نمایندتادر ادامه خدمات اجتماعی براقران وامثال آنان افزوده‌و برلاتکلیفی عمومی‌که تاحال‌حکم‌فرمابود خاتمه‌داده شود لذا ازخدمات ذی‌قیمت‌جناب‌آقای‌معقول که‌درراس اداره‌کل ثبت‌وبازرسی نخست‌وزیری قرار گرفته‌اند وباروحی خستگی‌ناپذیرشبانه روزخود را بشکایات حقه بیچاره‌گان و احقاق حق ذوی‌الحقوقی‌طبق قانون‌مصروف‌داشته‌ومیدارندوهمچنین‌ازذوات‌محترمیکه دراجرای حق‌وعدالت ازمعظم‌له‌پیروی نموده ودراین اقدامات‌خداپسندانه همکاری ومعاضدت میفرمایند تشکرات بی‌پایان خودراعرض‌وموفقیت‌کامل آنان‌را ازدرگاه‌حضرت احدیت مسئلت‌می نمائیم.

محسن‌رازقی-رضانقی‌زاده- عبدالله‌فائضی. صراف جلال الدین‌مطلبی دکترعبدالله صبا- دکترمحمدنکوئیان وعده‌زیادی امضای‌دیگر آ-۱۹۰۸۵

نهضت ادبی ایران

در عصر قاجار

بقلم- آقای ابراهیم صفائی

چگونه نهضت‌ادبی‌ایران بوجود آمد؛چه عواملی درایجاد وپیشرفت‌این نهضت‌درخشان ادبی‌مؤثر بودند،شرح حال سخنوران ۱۰۰ بسند نان بزرگ‌یک قرن‌پیش‌وبسیاری‌از مطالب‌مهم‌سیاسی قرن گذشته، بقیمت ۲۵ ریال

کتابفروشی ابن‌سینا

آ-۱۹۰۷۲

یک‌نفرراننده استخدام‌می‌شود

تلفن ۳۷۷۷۰ آ-۱۹۰۷۴

دوشیزه باسواد استخدام‌میشود

اول‌خیابان فردوسی کوچه طبس روزنامه مردمیدان آ-۱۹۰۷۵

دوره‌گرد

کمدی اجتماعی دانشمندی درسه پرده

«باشرکت»

شهلا و مجید محسنی

درتآتر پارس

بانضمام یک قطعه‌ویلن سلوتوسط

استاد طاطائی

آ ۱۸۸۱۵ ۲-۵

(Glaser nino flex)

شماکه طالب جنس مرغوب ودوخت شیک میباشید

پالتو بارانیهای سه آستره‌نینوفلکس آلمان

منظور شما را تامین مینماید . خیابان نادری مغازه برلیان

آ ۱۸۷۵۵ -۱-

سپید و سیاه

شماره‌مخصوص‌سپیدوسیاه‌فردامنتشرمیشود

شماهم‌مانندماپس‌ازخواندن‌آن تصدیق‌خواهیدکرد که مطالب آن عالی وبی نظیراست باتمام مزایائی که شماره مخصوص فردا دارد قیمت آن فقط ۶ ریال است

اگرمیخواهیدباهواپیمای چهارموتوره‌اس‌آ.اس یکماه بعروس شهرهای جهان یعنی پاریس بروید

سپید وسیاه‌را مشترک‌شوید ۱-۱۹۰۸۹

بدینوسیله ازذوات محترم‌که درمجالس ختم وتشییع جنازه وهفتهٔ آقای‌ادریس شمس‌پورحضوربهمرسانیده وبوسیله آگهی درجرایدوتلگراف ونامه‌اظهار همدردی فرموده‌اند نهایت‌تشکر حاصل‌است وچنانچه بواسطه تالمات‌روحی تاخیری درشرفیابی وعرض‌تشکرحضوری رخ‌دهدمعذورخواهند فرمود . حسام‌الدین شمس - دکترس بانو مطلق خواجوی مازندرانی آ ۱۹۰۸۰

تودیع

دراین‌موقع‌که برای‌ادامه‌تحصیلات عازم‌آمریکا هستم بدینوسیله از دوستان وسروران‌گرامی خداحافظی نموده‌سعادت وسلامت همگی‌را ازقادر متعال خواستارم. آ ۱۹۰۶۷ دکتر محمود فلسفی

تشکر ومعذرت

بدینوسیله ازسروران بزرگوار دوستان وآشنایان محترم خصوصا ازجناب آقای‌مهندس شیمی وسایرروسای دائره‌بهره داری بنگاه‌راه‌آهن که درمصیبت وارده درگذشت برادراینجانبان (ابوالقاسم احمدی) در تشییع جنازه ومجلس ترحیم وهفته آن‌مرحوم چه‌بوسیله نامه وتلگراف موجبات خاطرمان را فراهم ونسبت بفرزندان صغیر اوتفقد فرموده اند بی نهایت تشکر اگربواسطه شدت تالمات روحی نتوانیم بموقع برای ادای وظیفه حضوریک‌یک آقایان شرفیاب شویم پوزش طلبیده امیدعفو داریم.

آ-۱۹۰۸۳ محمدفزونی - احمداحمدی

هو

۱۲۱

بانهایت تاسف فوت ناگهانی مرحوم آقای‌محمدشفیعیان‌رادوالدماجد آقای دکترحسن شفیعیان‌راد را باطلاع‌دوستان و اشنایان میرسانیم مجلس تذکرمردانه عصرروز یکشنبه۲۶دیماه ازساعت ۳تاه بعد ازظهر در مسجد حاج‌حسن صنیع‌دیوان واقع‌درخیابان بوعلی ارامنه سابق و مجلس ترحیم زنانه‌عصرهمانروز ازساعت۲تاه بعدازظهردرمنزل آنمرحوم واقع‌درخیابان ری‌میدانشاه کوچه مسجد حاج ابوالفتح جنب‌کوچه نجارباشی کاشی۴۳ منعقداست.

مهدی‌مجتهد سلیمانی (وفاعلی) احمدفرویدنی دکترعلی نور

بانهایت تاسف فوت پدرعزیز و بزرگوار خودرا باطلاع‌دوستان وآشنایان میرساند مجلس تذکرمردانه عصرروزیکشنبه ۲۵دیماه‌از ساعت ۳تاه بعدازظهر درمسجدحاج‌حسن صنیع‌دیوان واقع‌درخیابان بوعلی ارامنه سابق ومجلس ترحیم‌زنانه‌عصرهمانروزازساعت۲تاه بعدازظهر درمنزل آن مرحوم‌واقع‌درخیابان‌ری میدان‌شاه کوچه مسجد حاج ابوالفتح جنب‌کوچه نجارباشی کاشی۴۳منعقداست آ-۱۹۰۸۶ دکترحسن‌شفیعیان‌راد

بخانواده محترم‌شفیعیان‌را دو بازماندگان آنمرحوم مصیبت‌وارده‌را تسلیت‌میدهیم.

اذا اصابتهم مصیبةقالوانالله وانااليه‌راجعون

بدینوسیله خانواده‌های ترابیان - لباف - صالحی باکمال تاثر فوت آقای حاج محمدحسین ترابیان را باطلاع دوستان و فامیل میرساند مجلس ختم مردانه آنمرحوم روزیکشنبه ۲۶ دیماه ازساعت۳الی۵ بعداز ظهر درمسجد ابوتراب واقع درتجریش مقابل‌کوچه رضائیه و روزدوشنبه ۲۷ دیماه درتهران میدان شاه مسجد حاج‌ابوالفتح ازساعت ۹الی۱۱صبح وختم زنانه درمنزل‌شخصی آنمرحوم واقع درتجریش ایستگاه رضائیه‌کوچه صالح از ساعت ۲الی پنج بعدازظهر دوشنبه برقرارخواهد بود .

عباس‌ترابیان -عبدالله‌ترابیان - رحیم‌ترابیان-احمد صالحی . مهندس‌لباف آ-۱۹۰۷۰

بخانواده محترم ترابیان وبازماندگان آنمرحوم مصیبت وارده را تسلیت میدهیم.

به اطلاع دوستان و آشنایان و فرهنگیان میرساند بمناسبت فوت ناگهانی مرحوم یدالله‌وزیری‌یزدی مدیردبستان جامی مجلس ختم‌آن‌مرحوم روزیکشنبه۲۶ دی‌ماه ۱۳۳۳ ازساعت۳ الی۵ بعدازظهر درمسجدآقای‌بنی هاشمی واقع‌درخیابان‌گرگان‌چهارراه معینیه‌ومجلس ختم‌زنانه درهمان‌ساعت درمنزل شخصی آنمرحوم درخیابان‌گرگان کوی‌امیرجاهد منعقدخواهدبود.

آ-۱۹۰۶۳ پروین‌اسدی

با کمال‌تاسف‌فوت‌مرحومه‌مادرعزیزمان‌را که‌درروزجمعه ۲۴ر۱۰ر۳۳ داعی‌حق‌را لبیک‌گفت به‌اطلاع‌دوستان وهمشهریهای محترم‌میرساند مجلس ختم‌روزیکشنبه۲۶ر۱۰ر۳۳درمسجد لاریجانی واقع‌دربامنار ازساعت۳الی ۵ بعدازظهر ختم‌زنانه‌همان‌روز درمنزل‌واقع‌درکوچه صدیق‌الدوله‌کاشی ۲۲ منعقدمیباشد حسین‌شهابی شهمیرزادی-عباس‌شهابی شهمیرزادی یداله‌شهابی شهمیرزادی-حبیب‌الله‌شهابی شهمیرزادی-حاجی شهابی‌شهمیرزادی-عباس‌نادری-آقابرارنوری‌نسب - سید اسماعیل‌هاشمیان‌علی مومنی-سید باقرهاشمیان-صادق کیانی

آ ۱۹۰۹۷

بازماندگان‌آن مرحومه مصیبت‌وارده راتسلیت می‌دهیم .

بقیه آگهیهای ترحیم وتسلیت درصفحه دهم چاپ شده است

توجه فرمائید

بارزهای جدید فرانسه ودرختچه‌های زینتی وبنفشه‌های رگلی وانواع درخت‌های میوه پیوندی باغچه های خود رازینت دهید - خیابان شهبازمقابل خرابات‌کوی شریفی باغ شریفی تلفن۳۴۵۰۷

باغ شریفی

بهترین‌نوع ازالیا را با نازلترین قیمت دردسترس شما میگذارد

آ-۱۸۸۵۶ ۳-۳

تشکر ومعذرت

ازخویشان ودوستانی که درمراسم تشییع‌جنازه ومجالس‌ختم زنانه ومردانه‌مرحوم مغفور پدربزرگوارمان مهدی‌مافی(سعدالملک)شرکت‌فرموده ویابوسیله تلگراف‌ومراسله تسلیت‌داده‌اند متشکر بواسطه کسالت‌روحی‌اگر درشرفیابی حضوری وعرض جواب‌تاخیری رخ‌دهد معذرت‌می‌خواهیم

دکترمحمد حسن مافی - خانم‌دکترمحمد علاء

آ- ۱۹۰۹۳

اولیاء اطفال ازحسن خلق‌ورفتار خانم امینی‌ناظم دبستان ایمان درتعلیم وتربیت اطفال‌کمال تشکررا دارند وامیدوارند موردتشویق‌اولیاء محترم‌قرهنک‌واقع شود

آ-۱۴۰۹۲ سرهنک گل‌کار

پنج‌قواره‌کوچک‌وبزرک

جلوجاده‌یانزدیک جاده کرج‌تاکیلو متر بیست‌خریداری می‌شود جلو سی‌متری نظامی بالای‌خیابان تیر(پایدار)تلفن۴۱۴۲۷

آ-۱۸۶۸۰ ۱-۴

دکتر اکبر امینیان

دندان‌پزشک - پزشک بیماریهای دهان -حشمت‌الدوله غربی چهار راه گلشن - پذیرائی ۴تا۸ عصر تلفن ۴۳۰۲۱

آ-۱۸۷۲۲ ۳-۳

اسهال در نیویورک

بقلم : آقای حسین مدنی

داستان‌فکاهی وانتقادی‌که غوغائی بپاکرده ونسخه‌های اول‌آن بکلی نایاب‌شده بود بوسیله مؤسسه‌مطبوعاتی شرق - میدان‌بهارستان تجدیدچاپ وفردامنتشر می‌شود . ازروزنامه فروشها وکتابفروشیها خریداری‌فرمائید.

آ ۱۹۱۲۳

بانو عزیزه باغستانی (فاطمه دهقان) همسر شادروان احمد دهقان دارفانی‌را وداع‌گفت بیادآن جوانمرد عزیزکه ازخاطر فرامرش نمی‌شود وبرای شادی روان این‌بانو مجلس ختمی‌ازساعت ۹تا۱۱ صبح‌یکشنبه ۲۶ دی‌ماه درمسجد مجد منعقداست ازدوستان دور ونزدیک انتظارداود دراین مجلس ترحیم شرکت فرمایند .

دوستان مرحوم دهقان : معدل‌شیرازی - پیراسته - عیسی‌بهزادی - محمدعلی‌مسعودی - قاسم‌مسعودی پرویز خوانساری - سرتیپ سرتیپ زاده - عمادکیا محسن‌دولو - ابوالقاسم‌ملایری - علی‌اکبرعقیلی - فرخ‌کیوانی - علی‌جلالی - عبدالله‌اصفهانی‌پور - حاجی‌احمدگرجی- دکترنامدار- مهندس‌عبدالله‌والا

مجلس ختم‌زنانه همان‌روز در منزل آن‌مرحومه واقع در خیابان پهلوی‌کوچه دهقان جنب‌کلانتری یک ازساعت ۳ تاه بعدازظهر برپااست.

صفرادهقان - زهرادهقان - فریدون‌دهقان - مرتضی اصفهانی

آ-۱۹۱۰۳

نظر بتصادف روزدوشنبه۲۷دیماه جاری باسال فوت مرحوم محمد رحمانیان(مسجی)مجلس‌تذکری ازساعت۳ تاه بعد ازظهردر مقبره‌آن‌مرحوم واقع‌در امامزاده عبدالله‌منعقدمیباشد از اقوام‌ودوستان تمنی‌میشودکه‌برای شادی روح آنمرحوم‌درمجلس فوق‌شرکت فرمایند. خانواده‌رحمانیان

آ-۱۹۰۷۶ ۱-۲

بانهایت تاثر درگذشت مادر وعمه عزیزمان شادروان بانو عصمت صبارا باطلاع‌میرسانیم مجلس‌ختم‌مردانه روزیکشنبه۲۶ر۱۰ساعت۳ الی‌پنج ومجلس ختم‌زنانه:رهمان‌روز ساعت۵الی۷در خیابان شاه‌چهار راه‌کاخ‌جنب داروخانه مهرایران‌برقرار خواهدبود.

کیومرث صبا- فرنگیس صبا - نسرین‌هاشم زاده سهیلاهاشمزاده-پرویز هاشمزاده

آ ۱۹۰۷۷- به بازماندگان آنمرحومه تسلیت میدهیم

(پرسه)

باقلبی اندوهناک‌درگذشت جانگداز شادروان ارباب‌مهربان‌آرستم دینیاری را به‌اطلاع خویشان ودوستان آنمرحوم میرساند مجلس پرسه‌آن روانشاد درروزیکشنبه ۲۶ دی‌ماه ۱۳۳۳ - ازساعت ۳ تا۶ بعدازظهر درمعبد زرتشتیان چهارراه قوام‌السلطنه خیابان‌استالین برگزارمی‌باشد .

همایون‌دینیاری -فریدون‌دینیاری - دکترخدایاردینیاری

آ-۱۹۰۶۶

آگهیهای تسلیت

مرحوم آقای احمد اشتری

مردی بزرگ‌همت ودانشمندی‌بی نظیر،سیاستمداری با تدبیر وادیبی روشن ضمیر بود معقولیت ومتانتی داشت‌که ضرب‌المثل بود. بیش‌ازنیم‌قرن بملت ودولت صادقانه خدمت‌نمود این‌مرد مرک‌ندارد وهماره‌دردل‌دوستان زنده ونامش جاویدانست بعموم‌بازماندگان مخصوصاجناب‌آقای‌هادی‌اشتری تسلیت عرض می نمائیم.

شبهای جمعه بویژه شب‌جمعه آینده دردعای حزب خداطلب مغفرت جهت‌آن شادروان‌گرامی خواهد شد. آ-۱۹۰۴۷

افراسیاب‌آزاد - نصرالله‌آزادی‌بخش -حسین‌مینوچهر

علی‌عزیز فقدان‌اسفناک‌پدربزرگوار وارجمندت‌باعث‌تاثرمن‌شدباقلبی مملواز دردوالم این‌مصیبت عظمی‌را بتووخانواده جلیل‌اشتری و پدرتسلیت عرض میکنم . آ ۱۹۰۷۱ منوچهر اشتهاردی

انعکاس اعلامیه‌عراق وترکیه درمحافل‌سیاسی جهان

انگلیس‌وامریکاازهمکاری‌دفاعی عراق‌وترکیه‌اظهارخوشوقتی میکنند

سخنگوی وزارت امورخارجه انگلستان اظهارداشت انعقادپیمان دفاعی بین‌عراق وترکیه‌موجب تثبیت اوضاع‌خاورمیانه‌خواهدگردید-سخنگوی‌وزارت‌امورخارجه امریکانیزهمین‌نظررا تایید کرد -دانشجویان سوریه دردمشق علیه مسافرت مندرس بدمشق شدیدا تظاهر کردند - مندرس دردمشق خاطر نشان‌کرد که‌هدف وی ایجاد همکاری بین‌ملل خاورمیانه برای دفاع‌ازاین‌منطقه و اشتراک‌مساعی دردفع‌متجاوز میباشد مصر تمایل‌عراق‌را بانعقاد پیمان دفاعی باترکیه‌مخالف باپیمان امنیت دسته‌جمعی عرب‌میداند

لندن -اسوشیتدپرس -موافقت ترکیه وعراق راجع بانعقاد یك‌پیمان نظامی‌درلندن موجب خوشوقتی‌مقامات دولت انگلستان شده و مامورین عالیرتبه انگلستان خاطرنشان‌کرده‌اند که‌انعقاد این‌پیمان موجب‌تحکیم مبانی امنیت‌خاورمیانه خواهد گردید .

سخنگوی وزارت امور خارجه انگلستان ضمن بحث دراین موضوع اظهارداشت توافق‌نظری که دربغداد بین‌نمایندگان دولتین عراق و ترکیه حاصل‌شده ازهرجهت امیدبخش‌میباشد و این امر باستقرار امنیت و تثبیت اوضاع خاورمیانه کمك خواهدکرد.

ضمنا محافل دیپلماتیك درلندن خاطرنشان‌کردند که سرانتونی ایدن وزیرامور خارجه انگلستان در نظر دارد دراواسط ماه‌مارس برای‌مذاکره بارهبران دولت‌ترکیه بانکارا برود.

این مذاکرات مربوط بتشکیل سازمان دفاعی‌خاورمیانه‌خواهدبود .

ترکیه یکی‌ازاعضای‌سازمان‌دفاعی اتلانتیك شمالی می‌باشد واز اینجهت با انگلستان دردفاع از اروپای‌غربی همکاری بعمل‌میآورد .

ایدن ظاهراً پس‌از مذاکره با رهبران دولت‌پاکستان در کراچی بآنکارا خواهدرفت .

نظر دولت‌آمریکا

واشنگتن - آسوشیتد پرس - سخنگوی وزارت امور خارجه‌آمریکا اعلام‌کرد که‌تمایل‌عراق وترکیه بانعقاد یك‌پیمان دفاعی نشان‌میدهد که ایندو دولت تصمیم‌دارند برای‌استقرارامنیت وتثبیت اوضاع‌خاورمیانه مجدانه‌اقدام کنند

هنری سویدام منشی مطبوعاتی وزارت امورخارجه‌آمریکا گفت‌دولت آمریکا جز اعلامیه‌مشترکی که‌ازطرف عراق وترکیه انتشاریافته خبردیگری درباره پیمان‌دفاعی‌عراق‌وترکیه ندارد ولی بهرحال دولت‌آمریکا از تمایل عراق‌وترکیه بانعقادپیمان‌دفاعی بسیار خوشوقت‌میباشد .

مصر مخالفت میکند

قاهره -آسوشیتدپرس- محمود فوزی وزیرامورخارجه‌مصر درقاهره اظهارداشت که‌تمایل‌عراق بامضای‌پیمان دفاعی باترکیه‌مخالف بامقررات‌منشور اتحادیه‌عرب ومواد پیمان‌امنیت دسته جمعی کشورهای‌عرب‌میباشدزیرا بموجب موادمنشور اتحادیه‌عرب وپیمان‌امنیت دسته‌جمعی هیچیك ازکشورهای عرب نمیتواند بدون تصویب و اجازه سایر کشورهای‌عرب درهیچ اتحادیه نظامی خارج‌ازدنیای‌عرب شرکت‌داشته باشدو اقدام عراق درابراز تمایل بشرکت در اتحادیه‌دفاعی‌ترکیه و پاکستان‌درواقع مخالف بامقررات‌منشور میباشد .

دربغداد نوری السعید نخست‌وزیر عراق خاطرنشان‌ساخت که دولت‌عراق هرگز ازتعهداتی که‌در پیمان‌امنیت‌دسته جمعی واتحادیه‌عرب قبول کرده عدول ننموده وانعقاد پیمان دفاعی بین‌عراق‌و ترکیه‌مطلقا باپیمان‌امنیت‌دسته‌جمعی‌عرب مباینتی ندارد .

تظاهرات دانشجویان دمشق

دمشق - آسوشیتدپرس-عده‌ای از دانشجویان سوریه در دمشق علیه مسافرت‌عدنان مندرس نخست وزیر ترکیه بدمشق بتظاهرات سیارشدیدی دست‌زدند بطوریکه افرادپلیس برای متفرق‌ساختن آنهامجبور به‌تیراندازی شدندودر نتیجه هفت‌نفر ازدانشجویان بشدت‌مجروح گردیدند علت‌تظاهرات دانشجویان مخالفت آنها بافعالیتهای عدنان‌مندرس برای‌شرکت دادن کشور های عرب‌دراتحادیه دفاعی‌خاورمیانه میباشد مندرس‌که اخیرا بامقامات‌دولت عراق در بغداد مذاکره بعمل آورده بدمشق واردشد وپس‌از چند ساعت توقف دراین‌شهر بطرف بیروت پایتخت لبنان‌رهسپار گردید .

اظهارات مندرس

مندرس درفرودگاه خاطرنشان کردکه مقصودوی ایجاد همکاری‌بین کشورهای خاورمیانه برای‌تشکیل‌یك اتحادیه نظامی نیرومند دراین منطقه میباشد تابااین ترتیب دوره‌جدیدی در خاورمیانه آغازشود وملل‌خاورمیانه باکمك وهمکاری یکدیگر بتوانند‌در راه حفظ صلح وامنیت‌جهان‌اقدام‌کنند وهرتجاوزی را بااشتراك‌مساعی دفع نمایند . وی‌اضافه کرداعلامیه‌مشترکی که ازطرف‌عراق‌وترکیه‌صادر گردیده تنهاحرف نیست بلکه دولتین‌مربور تصمیم‌دارند آنرا موبمو بموقع اجرا بگذارند وتحولات کنونی و آینده اهمیت این اعلامیه را آشکار خواهد ساخت .

مندس‌فرانس بادکتر ادنائر مذاکره کرد

مندس‌فرانس

ادنائر

بادن بادن- آسوشیتدپرس- مندس‌فرانس نخست‌وزیرفرانسه درشهر بادن‌بادن بادکترادنائر صدراعظم آلمان‌غربی راجع بهمکاری دول اروپای غربی‌در تهیه اسلحه‌و مهمات مذاکره بعمل‌آورد.مندس فرانس‌و دکتر ادنائر موافقت کردندکه بدون توجه بتهدیدات اخیر شوروی‌دائر براینکه امضای پیمانهای دفاعی اروپای‌غربی‌مقدمه جنك اتمی‌ومیکروبی میباشدمذاکرات خودرا ادامه دهند.

گفتگوی نامبردگان کمی‌پس‌از ورود مندس فرانس ببادن‌بادن آغاز شدو آنها ضمناً موافقت‌کردندکلیه تعهداتی‌راکه در پیمانهای پاریس قبول کرده‌اند بموقع اجرا گذارند سخنگوی‌آلمان غربی‌اظهارداشت که مذاکرات بادن‌بادن چندروزادامه خواهدیافت وی اضافه کردکه یادداشت اخیرشوروی‌که برای‌دول‌اروپای غربی‌فرستاده‌شده هیچگونه‌تاثیری دراداره‌دول اروپای‌غربی برای‌دفاع ازاین‌منطقه نخواهد داشت.

پیمانهای پاریس استعمال سلاحهای‌میکربی راتجویز نکرده‌است

انگلستان‌ادعای شوروی‌را دائر براینکه پیمانهای پاریس باپروتکل ژنومخالفت‌ردکرد

لندن -آسوشیتدپرس - ادعای‌شوروی دائر براینکه اقدام‌دول اروپای غربی‌در انعقادپیمان‌های‌دفاعی جدیداروپای‌غربی‌درپاریس مقدمه‌شروع جنك‌اتمی ومیکربی می‌باشدمورد تکذیب‌سخنگوی وزارت امورخارجه انگلستان قرار گرفت .

دولت‌شوروی‌طی یادداشتهای‌متشابهی که‌روزپنجشنبه گذشته پشش‌دولت اروپای غربی امضاءکننده پیمانهای پاریس‌ارسال داشته‌مدعی شده که‌مقررات این‌پیمانها مخالف‌بامواد پروتکل‌ژنو مورخ۱۷ژانویه ۱۹۲۵میباشد که‌بموجب‌آن استعمال‌سلاحهای میکربی‌وگازهای سمی‌ممنوع شده‌است .

یادداشتهای شوروی برای‌انگلستان ، فرانسه ،هلند ، بلژیك ، لوکزانبورك وایتالیاارسال گردیده‌است.

سخنگوی وزارت‌امورخارجه انگلستان دریك‌کنفرانس مطبوعاتی‌اظهار داشت‌که درپیمان‌های پاریس موضوع استعمال سلاح‌های میکربی‌وگازهای سمی‌اشاره شده ومقصود دول‌امضاءکننده این پیمانها استفاده از سلاحهای مزبورنیست وبهمین‌جهت ادعای‌شوروی دراین‌باره‌کاملا بی‌اساس وبرخلاف اصول‌منطق می باشد .

ابتکارمذاکرات کنفرانس ممالك مشترك المنافع بدست نهرو است

لندن- روزنامه‌تایمزچاپ لندن درسرمقاله‌خود بکنفرانس آینده‌نخست وزیران کشورهای‌مشترك‌المنافع‌اشاره کرده ومینویسد ابتکار مذاکرات‌این کنفرانس بدست‌نخست‌وزیرهندخواهد بود. روزنامه مزبور بعداضافه میکند که‌این کنفرانس جنبه‌اقتصادی دارد و کمان میرود تصمیمات بیشتری جهت اقتصادیات‌این‌ممالك اتخاذخواهدشد.

پروازهواپیماهای‌جت‌ازروی کامیون

واشنگتن- وزارت دفاع ملی آمریکاروزگذشته اعلام‌کردکه ازاین پس‌هواپیماهای‌جت میتوانند از روی پست‌های‌مخصوصی که‌روی کامیون ها تعبیه‌شده پرواز کنند.

در الجزیره سه‌نفر از زنان تروریست بازداشت‌شدند

الجزیره- پلیس الجزیره مصر دیروز سه‌زن الجزیره‌ای‌راکه قصد آتش‌زدن یك‌عمارت دولتی‌را داشتند بازداشت کرد.

این‌سه نفرزن عضودسته‌های‌تروریستی الجزیره بوده‌و بامخالفین‌فرانسه‌مدتهاست مشغول‌همکاری‌هستند.

پاندیت‌نهرو بتهران‌میاید

دهلی - آسوشیتدپرس - محافل دیپلماتیك دردهلی اعلام کردند که‌دولت ایران از پاندیت نهرو نخست وزیرهند دعوت‌کرده تا درموقع مسافرت بمسکو یامراجعت ازآن بتهران بیاید. نهرودر نظردارد بزودی بمسکو برود ولی‌تاریخ دقیق‌مسافرت وی‌هنوزمعلوم نیست‌وشاید این‌مسافرت‌درآخرماه ژوئن(اوائل‌خرداد) صورت‌گیرد، نهروه‌درماه‌آینده درکنفرانس نخست‌وزیران کشورهای مشترك‌المنافع بریتانیا که درلندن تشکیل میشود شرکت خواهدکرد وهنگام‌بازگشت ازاین‌کنفرانس بقاهره پایتخت‌مصر خواهدرفت.

ازدوستان‌اروپائی وامریکائی‌خودتان‌در

رستوران‌مایسن

که ۲۵سال سابقه در تهیه اغذیه اروپائی دارد
پذیرائی فرمائید
هتل‌پانسیون مایسن خیابان زاهدی (فیشرآباد)
تلفن ٤٦٥٣٤ - ٤٢٩٠١
آ-۱۹۰۱۰ (۱)

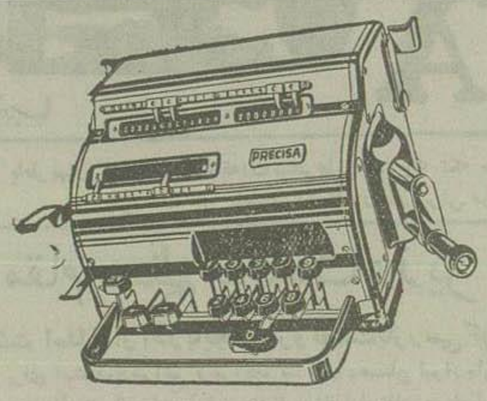

«Precisa»

«ساخت‌سویس»

پرسیز اماشین چهارعمل اصلی

کوه‌نور: خیابان اسلامبول تلفن ۳۹۱۰۲ تهران
آ-۱۹۰۷۹ «مؤسسه خروس»

مبل عدالت

جناب‌عالی‌خودرا میتوانید ازمبل عدالت که مجهز باآخرین سیستم ماشینهای نجاری است‌بقیمت مناسب تهیه فرمائید
شاهپور-مقابل پارك‌شهر تلفن ۴۷۸۶۹
آ ۱۹۰۳۶

شورشیان کوستاریکا بنبرد ادامه میدهند

سان‌سالوادر-آسوشیتدپرس - رادیوی شورشیان کوستاریکا اعلام‌کرد هواپیماهای جنگی‌شورشیان هر هواپیمائی‌راکه بدون‌اجازه شورشیان برفراز کوستاریکا بپرواز درآید بدون اطلاع سرنگون خواهندکرد .

رادیوی‌مزبور اضافه کردکه ستادنیروی‌شورشیان ضمنا تصمیم‌گرفته هرکشتی‌خارجی را که بدون اجازه وارد آبهای کوستاریکا شود غرق‌کند

برطبق‌درخواست‌شورای‌کشورهای امریکائی چندهواپیمای آمریکائی بکوستاریکا پرواز کرده است .

هنوزازمحل‌ایستگاه رادیوی‌مخفی شورشیان‌کوستاریکا خبری‌دردست نیست ولی‌گمان‌میرودکه این‌رادیو دریك محل‌مخفی کوستاریکا یادرنیاکاراگوئه باشد.

رادیوی‌شورشیان ادعاکرده که نیروی‌شورشیان شهر لاجرلا واقع‌درسی‌ودو کیلومتری سان‌جوزه‌پایتخت کوستاریکارا بتصرف‌خود درآورده‌اند . اخبارواصله حاکیست هواپیماهای آمریکائی‌که بتقاضای کوستاریکا باین‌ناحیه رفته‌اند برفراز کوستاریکا دیده شدند.

چین‌خواستارعضویت درسازمان‌ملل‌است

هامرشولدو چوئن‌لای‌درباره‌مسائل‌مختلفی‌ازقبیل عضویت‌چین درسازمان ملل‌متحدمذاکره کرده‌اندچوئن‌لای آزادی‌خلبانان‌آمریکائی‌رامقید بشروط نساخته‌است آزادی‌خلبانان‌آمریکائی بدون‌تماس‌مستقیم آمریکاوچین‌کمونیست امکان دارد

نیویورك -آسوشیتدپرس-هامرشولدبیرکل‌سازمان ملل‌متحدکه اخیرا ازمسافرت چین‌کمونیست به نیویورك مراجعت کرده‌دریك‌کنفرانس‌مطبوعاتی اظهارداشت‌که باچوئن‌لای نخست‌وزیر چین‌کمونیست راجع بموضوعات‌مختلفی ازقبیل‌عضویت‌چین کمونیست‌درسازمان ملل‌متحد مذاکره بعمل‌آورده ولی‌چوئن‌لای شرائطی برای‌آزاد کردن یازده نفرخلبان آمریکائی که درچین زندانی شده‌اند قائل‌نشده و بعبارت دیگر آزادکردن خلبانان مزبور را مشروط بعضویت چین‌درسازمان ملل متحد یاشرط‌دیگر نکرده‌است‌وی‌اضافه کرد که:رملاقات باچوئن‌لای بهدفی‌که داشته رسیده‌واین‌مذاکرات اولین‌قدم برای تماس گرفتن بامقامات چین‌کمونیست بوده‌است .هامرشولد سپس گفت‌که بنظراو آزادکردن‌خلبانان و سایر افرادنیروی نظامی‌آمریکاکه‌در چین زندانی‌هستند عامل عمده‌ای در رفع بحران بین‌المللی خواهدبودوی باردیگر تاکید کردکه‌چوئن‌لای‌آزاد ساختن‌خلبانان آمریکائی‌را بهیچ‌شرطی مشروط‌ومقیدنساخته وسایرمسائلی‌که بین‌اووچوئن‌لای مورد بحث‌قرار گرفته خارج‌ازدستور وفرعی بوده‌و اصولا با موضوع رهائی خلبانان آمریکائی ربطی نداشته‌است .

هامرشولد آنگاه‌اظهارداشت‌که چوئن‌لای‌تقریبا راجع بهرموضوعی که درنطقهای‌اخیرخود بآن اشاره‌کرده با وی مذاکره بعمل‌آورده‌است .

ازهامرشولدسئوال‌شدکه آیا چین کمونیست ازحمله‌احتمالی امریکابخاك اصلی‌چین اظهاز نگرانی کرده‌است ؟ هامرشولددر پاسخ گفت‌یکی‌ازخصوصیات اوضاع کنونی جهان‌آنستکه هرکسی از اشخاص دیگر میترسد .

ازوی‌پرسیده‌شدکه آیاچوئن‌لای راجع بعضویت چین کمونیست در سازمان‌ملل‌متحدبادی گفتگو کرده؟

هامر شولد باین سئوال پاسخ مثبت داده.

ازهامرشولدسئوال‌شدکه‌آیا در مسافرت پیکن مواجه باپیروزی شده است ؟ هامرشولد پاسخ‌داد که اگر مقصوداز پیروزی این باشد که یازده نفر خلبان امریکائی نیز همراه وی با هواپیما بامریکا برگشته باشند باید بگوید که پیروزی حاصل نکرده است ولی البته‌از لحاظ بررسی موضوع‌و اقدام برای رسیدن باین‌هدف مطبوعا از این مسافرت نتایج مفید بدست آمده‌است .

وی‌اضافه کردکه هنوز تاریخ تقدیم گزارشی ازطرف‌وی‌مجمع‌عمومی سازمان ملل متحد معلوم نشده‌ولی بهرحال مشارالیه بانمایندگان‌سازمان ملل‌متحددراین باره‌مذاکراه بعمل‌خواهد آورد .

ازهامرشولد سئوال شد که‌آیا آزادشدن‌خلبانان‌امریکائی بدون‌آنکه تماس‌مستقیم بین‌امریکاوچین‌کمونیست حاصل شودامکان دارد ؟ وی گفت‌آری انجام‌این امر کاملامکنست .

طوفان در انگلیس

لندن- براثرطوفان سهمناکی‌که شب‌گذشته دربعضی‌ازقسمتهای جزیره بریتانیا رویداد سیمهای‌تلفن‌وتلگراف دربعضی‌ازنقاط‌قطع‌شد.

خطوط‌هواپیمائی ایتالیائی لای

باکمال مسرت اعلام میدارد
ساعات‌پرواز هواپیما های‌لای از روز چهاردهم ژانویه (جمعه ۲۴ دی) بشرح زیر تغییر یافته است :

هرجمعه یك‌هواپیما ساعت دو بعدازظهر ازتهران حرکت‌میکند
وساعت ۱۰همانروز به‌رم وارد میشود .
بدینطریق شما فقط درظرف‌یك‌بعدازظهر باروپا میرسید
این برنامه ممتازترین ومناسبترین برنامه برای کسانی است‌که ازسفرخود قصد انجام‌کاری‌دارند .
هواپیمای دیگری ساعت هفت و چهل و پنجدقیقه صبح روز های سه‌شنبه تهران را ترك میکند
برای آنکه بتواند درهمانروز به :
رم- پاریس - میلان- لند
و صبح روز بعد به :
مونیخ- فرانکفورت- بستن- نیویورك
وارد شود
برای گرفتن هر گونه اطلاع بشرکت هواپیمائی لای خیابان فردوسی شماره ۵۰۰ تلفن ۴۵۲۰۹ یا بسایر نمایندگیهای خطوط مسافرتی هوائی مراجعه فرمائید .
آ-۱۹۰۸۸ ۱-۲ آژانس بوبلیس

پزشك‌بیمه کارمندان‌و فرهنگیان

آ ۱۹۰۶۸

سالویطه معالج روماتیسم- سیاتیك- نقرس- دردهای استخوان- بیماریهای کلیه وکبد- سوءهاضمه وفشارخون آ-۱۶۱۸٤ (۱)

خمارخمار! خمار! بازهم‌خمار! خمار! خمارتریاك. نه‌واله. خمار . خمار! پس‌علی‌الحساب‌همین‌امشب با۵ر۲ریال یك نسخه ازنشریه فکاهی‌موسسهٔ شیپور بخرید. ای گفتی گل گفتی آ ۱۹۱۰۸

٤٤ ماده از قانون اصلاح تشکیلات دادگستری

بقیه از صفحه اول

تبصره ۱ ـ مواد ۱۷ و ۱۸ فقط شامل حکام محاکم قضائی است وسایر اعضای دادگستری از قبیل بازپرس و دادستان، بازپرس مشمول این مواد نیستند.

تبصره ۲ ـ تغییر دادستان کل منوط است بپیشنهاد وزیردادگستری وتصویب شورای عالی

شورای عالی بدون حضور دادستان کل موضوع را مطرح ورای خواهد گرفت.

پس از چند اصلاح عبارتی که در مواد یك تا ۳۲ قانون اصلاح تشکیلات دادگستری که درجلسه قبل بتصویب رسیده بود بعمل آمد.

کمیسیون مواد ۳۳ تا ٤٤ لایحه را بشرح زیر مورد بحث و تصویب قرارداد:

ماده ۳۳ ـ در نزد دادگاه عالی انتظامی دادسرای انتظامی قضات تشکیل میگردد.

پایه رئیس دادسرای مزبور کمتر از پایه ۱۰ نخواهد بود و بتعداد کافی دادیار و کارمندان اداری خواهد داشت.

ماده ۳٤ ـ دادستان انتظامی قضات باید لااقل دارای ٤٥ سال بوده و بیست سال سابقه خدمت قضائی داشته باشد و در دوره ده ساله اخیر خدمت خود محکومیت انتظامی از درجه چهار ببالا نداشته باشد.

ماده ۳۵ ـ تاخیر بی مورد در رسیدگی بشکایات همچنین تاخیر در اظهار نظر موجب تعقیب انتظامی ومجازات انتظامی خواهد بود.

ماده ۳٦ ـ وظایف دادسرای انتظامی قضات بشرح ذیل است.

۱ ـ بازرسی و تعقیب و کشف تخلفات وتقصیرات مستخدمین قضائی

۲ ـ تحقیق درجهات اخلاقی واعمال ورفتار منافی باحیثیت وشئون قضائی و سوءشهرت کارمندان قضائی واهمال و مسامحه انها در انجام وظیفه

ماده ۳۷ ـ جهات زیر موجب شروع بازرسی و تعقیب خواهد بود:

۱ ـ شکایت ذی نفع.

۲ اعلام و گزارش مراجع رسمی

۳ ـ اعلام وزیر دادگستری یا دادستان کل

٤ ـ مشهودات و مسموعات و اطلاعات دادستان انتظامی قضات و دادیاران آن اداره.

۵ ـ ارجاع دادگاه عالی انتظامی

ماده ۳۸ ـ دادگاه عالی انتظامی میتواند راساً بشکایت رسیدگی نماید ودرصورتی که تحقیقاتی رالازم بداند بوسیله دادسرای انتظامی قضات بعمل خواهد آورد ودادسرای انتظامی نتیجه تحقیقات را بدادگاه عالی انتظامی گزارش خواهد داد.

ماده ۳۹ ـ هرگاه دادستان انتظامی قضات شکایات و گزارشها واعلانات را بی اساس تشخیص داد دستور به بایگانی آنها میدهد درصورتیکه محتاج بتحقیق دانست رسیدگی را بیکی از دادیاران انتظامی ارجاع خواهد کرد که وظائف تحقیق را انجام دهند. واگر شکایت را بایگانی کرد شاکی میتواند بمحکمه انتظامی مراجعه نماید.

ماده ٤۰ ـ دادیاران انتظامی پس از رسیدگی اظهار عقیده خواهند کرد ودرصورتیکه عقیده دادستان ودادیار هردو ویا دادستان انتظامی بر تعقیب باشد پرونده بدادگاه انتظامی فرستاده میشود ودرصورتیکه عقیده دادیار بر تخلف و دادستان برعدم تعقیب باشد پرونده نزد دادستان کل فرستاده میشود دراینصورت نظر دادستان دیوان عالی کشور اجرا خواهد شد. در مواردیکه عقیده به تعقیب باشد کیفرخواست تهیه و با امضای دادستان انتظامی قضات بدادگاه عالی انتظامی فرستاده میشود هرگاه دادگاه عالی انتظامی تحقیقات ورسیدگی های مقدماتی را ناقص تشخیص دهد میتواند با ذکر موارد نقص تکمیل تحقیقات را از دادستان انتظامی قضات بخواهد

ماده ٤۱ ـ موقع رسیدگی در دادگاه انتظامی دادستان انتظامی قضاة یا یکنفر از دادیاران به تعیین دادستان در دادگاه حاضر شده اظهار عقیده می نماید.

ماده ٤۲ ـ هرگاه در اثناء رسیدگی مقدماتی کشف شود که کارمند قضائی مرتکب جنحه یا جنائی شده ودادستان انتظامی قضاة آن نسبت رامقرون بدلائل وقرائن ببینند که تعقیب کیفری را ایجاب نماید تعلیق کارمند مظنون را از شغل خود تا صدور رای نهائی مراجع کیفری از دادگاه عالی انتظامی تقاضا نماید ودادگاه عالی انتظامی پس از رسیدگی بدلائل قرار مقتضی صادر خواهد نمود ودرصورت حصول برائت ایام تعلیق جزء مدت خدمت رسمی محسوب ومقرری آن بکارمند داده خواهد شد

ماده ٤۳ دادستان وداد باران انتظامی قضاتی توانند هر نوع تحقیقات لازم را نیز بوسیله ادارات دولتی و اداره کل بازرسی کشور و بازرسان آن اداره بعمل آورند وادارات واشخاص مزبور مکلفند بفوریت تحقیقات لازم نموده نتیجه را اعلام دارند.

ماده ٤٤ ـ مقامات قضائی بهفت طبقه تقسیم میشود.

طبقه اول ـ پایه ۱ الی چهار اعضاء علی البدل دادگاه بخش وشهرستان رئیس دادگاه بخش ـ دادیاران شهرستان درجه ۲

طبقه دوم ـ پایه ۵ و ٦ قضائی بازپرس و دادیاران درجه ۱ دادستان های درجه ۲ ـ حکام دادگاههای شهرستان درجه ۲ کارمندان علی البدل دادگاه استان و دادیاران ومستشاران درجه ۲ استان

طبقه سوم ـ پایه هفت قضائی.

حکام دادگاه های شهرستان درجه یك.

دادستان های شهرستان های درجه یك

مستشاران درجه ۱ ـ دادگاههای استان ـ دادیاران درجه ۱ استان روسای شعب درجه ۲ استان.

طبقه چهارم ـ پایهٔ ۸ قضائی روسای درجهٔ ۱ شعب استان ـ رئیس کل ودادستان استان درجهٔ ۲ استان عضو معاون دیوان کشور ـ دادیاران درجه دو دیوان کشور.

طبقهٔ پنجم ـ پایه ۹ قضائی ـ رئیس کل ودادستان درجه ۱ استان ـ مستشار دیوان عالی کشور و دادیاران درجه ۱ دیوان کشور.

طبقه ششم ـ پایه ده قضائی رؤسای شعب دیوان عالی کشور ومعاون اول دادستان کل.

طبقه هفتم ـ پایه ۱۱ قضائی رئیس و دادستان دیوانعالی کشور و رئیس دادگاه عالی انتظامی.

تبصره ۱ ـ امنای صلح و بازپرسان درصورت بقاء درشغل خود ممکن است مطابق مقررات ترفیع تا پایه ۹ ارتقاء یابند و سن بازپرس نباید ازسی سال کمتر باشد.

تبصره ۲ ـ پایه رئیس کل دادگاه ودادستان شهرستان تهران ممکن است تا پایه ۹ باشد.

تبصره ۳ ـ صاحبان پایه قضائی در هرطبقه‌ای که باشند حقوق پایه قانونی خود را (بدون رعایت تصدی طبقات هفت گانه مذکور دراین ماده) دریافت مینماید ولی ازاین پیعد نیل بطبقه بالاتر مشروط براین است که لااقل دوسال در طبقه مادون خدمت کرده باشند

تبصره ٤ ـ شورای عالی می تواند حکامی را که دارای رتبه کافی باشند با درنظر گرفتن لیاقت وصلاحیت از طبقه اول بطبقه دیگر ارتقاء دهد

تقسیم اراضی امیرآباد

بقیه از صفحه اول

شود.

ازاعضای کمیسیون مزبور دعوت بعمل آمده که اولین جلسه خودرا امروز تشکیل دهند ورسما شروع بکار نمایند تاهرچه زودتر تصمیمات مقتضی درباره تقسیم اراضی مزبور اتخاذ شود.

صبح امروز یك نفر از اعضای کمیسیون مزبور بخبرنگار ما اظهار داشت اعلیحضرت همایونی اراضی امیرآباد را درسال ۱۳۲۵ باکلیه تاسیسات آن خریداری و بدانشگاه تهران اعطاء فرمودند ودانشگاه نیز پس از تعمیرات لازم ساختمانهای امیرآباد را جهت سکونت دانشجویان دانشگاه اختصاص داد و بعداً برای توسعه وتکمیل آن نیز اقدامات زیادی بعمل آمده وعلاوه برساختمانهای جدید که ازطرف دانشگاه درامیرآباد تاسیس شده سازمان شاهنشاهی خدمات اجتماعی نیز در آنجا بناهائی ایجاد کرده و بدانشگاه واگذار نموده که تماماً مورد استفاده قرار گرفته است.

چون پس از احداث ساختمانهای مخصوص دانشجویان وتوسعه تاسیسات علمی دانشگاه قسمت زیادی از اراضی امیرآباد بلااستفاده میماند دانشگاه تصمیم گرفت اراضی مزبور را پس از اخذ مجوز قانونی بین آقایان اساتید ومعلمین و کارمندان دانشگاه برای تهیه خانه تقسیم نماید وبهای آنرا باقساط دریافت و صرف عمران وآبادی و توسعه کوی دانشگاه نماید.

بطوریکه این مقام مطلع اظهار میداشت رئیس جدید دانشگاه درنظر دارد ساختمانهای کوی دانشگاه را توسعه دهد وچندین ساختمان علاوه برساختمان های کنونی برای دانشجویان شهرستانها که برای ادامه تحصیلات بتهران می‌آیند منازلی تهیه نماید ودر ضمن در نظر است یك عمارت مجلل و بزرگ برای باشگاه دانشجویان در کوی امیرآباد تاسیس گردد تادانشجویان بتوانند درمواقع ضروری مجالس جشنهای خود را در آن محل برگذار نمایند.

این مقام درخاتمه اظهار داشت اراضی بایر امیرآباد که قرار است بین کارمندان دانشگاه توزیع شود بنحوی تقسیم خواهد شد که کلیه معلمین واساتید دانشگاه که دارای منزل مسکونی نیستند بتوانند از آن استفاده نمایند

هیئتی از بانك صادرات وواردات امریکا بایران میاید

تاسیس بانکهای جدیدالتاسیس باپنجاه میلیون ریال سرمایه بدون اشکال خواهد بود

باتاسیس بانك اعتبارات صنعتی موافقت شد

هیئت مدیره بانك صادرات وواردات امریکا طی تلگرافی که مخابره کرده بدولت ایران اطلاع داده است که از طرف این بانك پس از تصویب لایحه دریافت وام هیئتی مرکب از چندتن از کارشناسان بانك صادرات و واردات امریکا بایران خواهد آمد ریاست این هیئت را یکی از معاونین بانك مزبور بعهده خواهد داشت.

امروز آقای مهندس طالقانی در این مورد اظهار داشت:

ضمن تایید وصول چنین تلگرافی باید اطلاع بدهم که تاریخ حرکت هیئت نمایندگی بانك واردات و صادرات امریکا هنوز معلوم نشده وبلاشك با تصویب لایحه اخذ قرضه ازدولتین امریکا وانگلیس ارتباط خواهد داشت.

این هیئت بمنظور نظارت در عملیات ساختمانی سدکرج وسایر برنامه های ساختمانی سازمان سدکرج بتهران می آید.

کارشناسان مزبور دراجرای این پروژه‌ها بسازمان سدکرج کمك میکنند وازهم اکنون چندتن از امریکائیان متخصص درمحل سازمان مشغول کار می باشند.

سدکرج وسد درود زن و چند سد دیگر بوسیله این سازمان ساخته خواهد شد

هرگاه لایحه اخذوام ازکشورهای انگلیس وامریکا که درمجلسین سنا وشوری مطرح است بتصویب برسد ظرف یك هفته هیئت کارشناسان بانك صادرات و واردات امریکا وارد تهران خواهند شد.

پس از تصویب این لایحه بانك صادرات وواردات امریکا مبلغ هفتاد و پنج میلیون دلار در اختیار سازمان سد کرج قرار خواهد داد و سازمان بلافاصله عملیات ساختمانی را شروع خواهد کرد

لایحه جدید بانکداری

چندی قبل لایحه جدید بانکداری که ازطرف بانکملی ایران تهیه شده بود توسط آقای وزیر دارائی برای تصویب به مجلسین تقدیم شد.

لایحه مزبور اکنون در کمیسیون دارائی مجلس مطرح است وتا امروز ده ماده ازمواد آن بتصویب رسیده است.

لایحه مزبور شصت ماده دارد و پس از تصویب کلیه مواد برای طرح وتصویب بجلسه علنی برده میشود بموجب این لایحه سرمایه‌ای که برای تاسیس بانکها درنظر گرفته شده تقلیل یافته است. برطبق مقررات قانون بانکداری که ازطرف آقای دکتر مصدق بموجب قانون اختیارات بتصویب رسیده وفعلا اجرا میشود یکصد میلیون ریال برای تاسیس بانکها لازم است که به بانکملی سپرده شود ولی بموجب این لایحه تاسیس بانکهای جدیدالتاسیس باپنجاه میلیون ریال سرمایه بدون اشکال خواهد بود. بنابراین پس از تصویب این لایحه بانکها میتوانند باپنجاه میلیون ریال سرمایه که نصف آن تعهد شده باشد تشکیل بانك دهند.

یکی از مطلعین امور بانکداری گفت نظر از تنظیم این لایحه وتغییر مقررات مربوط بآن اینست که اشکالات تاسیس بانکهای خصوصی در کشور مرتفع شده وصاحبان سرمایه بتوانند بتشکیل بانکهای غیردولتی اقدام نمایند.

تشکیل بانك اعتبارات صنعتی

بموجب اطلاعاتی که بدست آورده‌ایم بانك اعتبارات صنعتی بزودی تاسیس میشود. با تاسیس این بانك هیئت نظارت صنعتی موافقت نموده و این مراتب برای اخذ تصمیم نهائی بآقای نخست وزیر گزارش شده است سرمایه این بانك از طرف دولت تامین میشود ودرحدود پنجاه میلیون ریال خواهد بود.

این بانك به صنعتگران واقعی وام میدهد ودر مصرف آن نظارت میکند و صنعتگران را راهنمائی وارشاد خواهد کرد تا وامی که در یافت میدارند بمصارف بیهوده نرسد و صنعتگران بتوانند هم صنایع خود را تقویت نموده و هم درسر موعد مبلغ وام را ببانك بپردازند.

موضوع تاسیس بانك اعتبارات صنعتی درشورایعالی صنعتی مطرح شده ونسبت بآن نیز موافقت گردیده است.

طرح تاسیس بانك اعتبارات صنعتی باهمکاری اعضای هیئت نظارت صنعتی ومشاورین آقای نخست وزیر تهیه شده است این بانك زیر نظر سازمان صنایع کشور تاسیس وشروع بکاری کند واکنون اساسنامه آن تنظیم می‌شود.

از مکافات عمل غافل مشو

۰۰۰۰۰ غم مخور که این بلارا از سر تو مندفع گردانم وامثال جان سازم که خانه وآشیانه اورا باهرچه در آن باشد بسوزانم ... وبالهٔ مطلب را در

کلیله ودمنهٔ جدید

ملاحظه فرمائید.

آ ۸٦۰۹

استعفا از حزب غیرقانونی توده

اینجانب رحمت علی فرزند ابوالقاسم شهرت قلمزن دارای شناسنامه شماره ۳۱۱ صادره از بخش ۷ تهران متولد سال ۱۳۰۱ شغل کارمند راه آهن که درسال ۱۳۳۱ براثر تبلیغات گمراه کننده شیخ الاسلامی عضو فرهنك وارد حزب غیرقانونی توده شده وآخرین مسئولیتم عضو ساده بوده ودرحوزه‌ای که بمسئولیت شیخ الاسلامی اداره میشد پاشاره حزبی شرکت کرده وافرادهم حوزه‌ام عبارتند

۱ ـ نادر شاگرد بناء ساکن اهواز

۲ ـ آریا عضو دادگستری اهواز و رابط شیخ الاسلامی بوده ولی درنتیجه یك سال فعالیت دراین حزب متوجه شدم هدف ومرام حزب غیرقانونی توده جز از بین بردن استقلال کشور وخیانت بمیهن عزیز وتخریب درکلیه شئون ودستگاه های کشور چیز دیگری نیست واین حزب خائن بافلج کردن دستگاههای فرهنگی وبهداشتی واقتصادی میخواهد ملت نجیب ایران را بزانو درآورده و مقاصد پلید خودرا انجام دهد بانهایت تاسف بعرض میرسانم حزب خائن وغیر قانونی توده اخیرا نیز در بین افراد تحمیل کرده وروشن فکر شروع بتبلیغ برعلیه دین مبین اسلام کرده وبطور کلی منکر خدا وقرآن شده بودند لذا با یکدنیا طلب معذرت از ملت نجیب ایران راجع بخطاهای گذشته خود اینك ضمن استعفا از این حزب خائن تنفر وانزجار خودرا نسبت به سران جاسوس حزب خائن توده و وفاداری خودرا نسبت قانون اساسی وسلطنت مشروطه و شاهنشاه محبوب اعلام میدارد. پاینده بادایران ـ جاوید شاهنشاه محبوب ایران مرك برسران خائن وجاسوس واجنبی پرست حزب خائن وغیرقانونی توده

آ ـ ۱۹۰٦۲

ابراز انزجار

اینجانب حاج تقی تقی‌زاده علمداری وعباسعلی برادرش و محمد شجاعی بیست نفر دیگر از معتمدین وریش سفیدان لیوارجان را استوار ۲ قاسم آهنگی بمرند اعزام وبکردان ژاندارمری تحویل میدهد ومامورین باستناد کمیسیون امنیت اجتماعی ۲۰ نفر از لیوارجانی هارا ازیکسال تاشش ماه محکوم وزندانی نمودند تالیوارجانیها رامرعوب وازدفاع املاك خود منصرف نموده وراه رابرای تصرف ملك مزبور ازطرف تقی‌زاده وسایرین هموار سازند و خوشبختانه پس ازاحاله پرونده بتبریز مقامات مربوطه احقاق حق نموده و کلیه آنان راتبرئه کرده‌اند وبراثر روشن شدن اغراض خائنان براندازمامورین ازرؤسای ادارات تبریز استوار دوم قاسم آهنگی ومحمد حسین آشتیانی رئیس گمرك جلفارا تعویض کرده‌اند ولی هنوز نسبت بسایر مامورین مرند تصمیمی اتخاذ نشده است اکنون برای اینکه رعایای بیچاره برای همیشه ازدست سوء طلبان آسوده شوند اضطراراً بیگانه امید وپناه مظلومین تیمسار معظم نخست وزیر محبوب پناهنده استرحاما تقاضادارم امرومقرر فرمائید بازرس صحیح العمل وبی غرضی را مامور رسیدگی بتقاضای ایجانبان نموده سرنوشت دوهزار نفررا ملعبه طمع ورزی چند نفر شیاد نکرده ومارا ازگدائی وسقوط رهائی بخشند تابمراحم آن نخست وزیر محبوب امیدوار بوده وبافکر فارغ بامور رعیتی وفلاحتی خود مشغول باشیم.

با تقدیم احترامات فائقه

مجید حمیدی ـ اردشیر امیرریاحی ـ رحمان صبری ـ غفار سلطانی ـ میرعلی اصغر میر محمدی ـ حسینقلی متینی ـ یدالله مارالی ـ یوسف عظیمی ـ غلامحسین متینی ـ میرمحمد محمدی حسن متینی ـ نصرالله رجبی ـ محمد جعفر صفرخانلو ـ ابراهیم متینی ـ مختار فتحی ـ عباس فتحی ـ یونس قره جه‌ای ـ سیف‌الله قره جه‌ای ـ حسین رحمانی ـ جعفر مشهدی‌زاده ـ علی فتحی ـ رشید مجیدی ـ ستار حمیدی ـ موسی الرضا حمیدی.

آ ـ ۱۹۰٦۱

ابراز انزجار

اینجانب علی اکبر رفیعی دارنده شناسنامه شماره ۲٤۱٦ صادره رودسر دراثر تماس نزدیك بالاخره بمن ثابت شد خلاف تمام گفته‌ها وتبلیغات زهرآگین عملیات حزب غیرقانونی توده بغیراز خیانت بوطن وسوق دادن ایران عزیز بپرتگاه نابودی واضمحلال چیز دیگری نبوده وسران روباه صفت آن مطلقا جاسوس بیگانه بوده وهستند و ضمن تنفر نسبت باین حزب منفور و ننگین وفاداری خودرا بقانون اساسی وسلطنت مشروطه بخصوص بشاهنشاه جوانبخت ورعیت پرور ایران اعلام داشته وبه هموطنان گرامی یادآور میشوم که دیگر فریب مشتی عناصر پلید وبی دین و بی ایمان را نخورده مخصوصا در این اواخر حزب خائن دین ومذهب را کنار گذاشته بی دینی را ترویج و تبلیغ میکردند.

آ ـ ۱۹۱۰۵

باطریهای جدید وارتا باقدرت بیشتر عایق فیبریك تکه صفحات ضخیمتر ومزایای بیشتری وارد شد

بفروشندگان باطری وارتا درتمام ایران مراجعه فرمائید

آ ۱۹۰۱۲

میهن نور

مسافرین محترم میتوانید همه روزه درساعت معینه با اتوکارهای درجه ۱ آخرین سیستم شرکت میهن نور تبریز ـ اردبیل ضائیه وکاظمین و شهد مسافرت فرمائید جهت اطلاع بیشتری بدفتر شرکت میهن نور

واقع درخیابان سپه یا تلفون ۴۷۷۹۳ مراجعه فرمائید

آ ـ ۱۹۱۱۰ (۱)

مژده

باهالی محترم کاشان ـ نطنز ـ اردستان

اتوسیر اسلامی واقع درخیابان صاحب جمع همه روزه ساعت ۴٫۵ بعد از ظهر اتوکارهای خودرا بنقاط فوق حرکت میدهد. بلیطرا قبلا تهیه فرمائید.

ا ـ ۱۲۹۲۱ (۱)

مقام معظم نخست وزیر

رونوشت استاندار آذربایجان ـ رونوشت بازرسی کل کشور

برای استفاده ازمراتع وچراگاه ساکنین دهستان لیوارجان واقع در بخش ۵ مرند ازچندسال باین طرف چند نفر ازافراد استفاده جو بفعالیت پرداخته وبرای رسیدن بهدف خود وخلع ید ازخورده مالکین ودریافت باج وخراج ازچراگاه مسلم آنان ازهیچ اقدام مغرضانه خودداری نکرده‌اند سوابق این امر در دوایر دولتی مرند وآذربایجان مخصوصا ژاندارمری کل کشور موجود است که درنتیجه اعمال نظرهای خصوصی محمد حسین آشتیانی رئیس گمرك جلفا وحاج تقی وعباسعلی تقی‌زاده براثر دادن گزارشات خلاف واقع اهالی لیوارجان را ازکارهای رعیتی وفلاحتی بازداشته هرروز باین طرف وآن طرف میکشانند کما اینکه درتاریخ ٦ ر ۷ ر ۳۳ یازده نفر ازریش سفیدان ومعمرین قریه لیوارجان را بتحریك افراد نامبرده بدون هیچگونه مجوز قانونی دستگیر وتحت ـ الحفظ بمرند آورده بدون استماع عرایض حقه مظلومین برای آنها قرار صادر وبزندان تحویل میدهند وپس ازدادن تضمین ازآنها التزام میگیرند که بملك خود یعنی مرتعشان نرفته ودرمقابل تجاوز افراد معدود نامبرده مزاحمتی فراهم نکنند.

اخیراً نیز بتحریك حاج تقی تقی‌زاده علمداری وعباسعلی برادرش و محمد شجاعی بیست نفر دیگر ازمعتمدین وریش سفیدان لیوارجان را استوار ۲ قاسم آهنگی بمرند اعزام وبکردان ژاندارمری تحویل میدهد ومامورین باستناد کمیسیون امنیت اجتماعی ۲۰ نفر ازلیوارجانی هارا ازیکسال تاشش ماه محکوم وزندانی نمودند تالیوارجانیها رامرعوب وازدفاع املاك خود منصرف نموده وراه رابرای تصرف ملك مزبور ازطرف تقی‌زاده وسایرین هموار سازند و خوشبختانه پس ازاحاله پرونده بتبریز مقامات مربوطه احقاق حق نموده و کلیه آنان راتبرئه کرده‌اند وبراثر روشن شدن اغراض خائنان براندازمامورین ازرؤسای ادارات تبریز استوار دوم قاسم آهنگی ومحمد حسین آشتیانی رئیس گمرك جلفارا تعویض کرده‌اند ولی هنوز نسبت بسایر مامورین مرند تصمیمی اتخاذ نشده است اکنون برای اینکه رعایای بیچاره برای همیشه ازدست سوء طلبان آسوده شوند اضطراراً بیگانه امید وپناه مظلومین تیمسار معظم نخست وزیر محبوب پناهنده استرحاما تقاضادارم امرومقرر فرمائید بازرس صحیح العمل وبی غرضی را مامور رسیدگی بتقاضای ایجانبان نموده سرنوشت دوهزار نفررا ملعبه طمع ورزی چند نفر شیاد نکرده ومارا ازگدائی وسقوط رهائی بخشند تابمراحم آن نخست وزیر محبوب امیدوار بوده وبافکر فارغ بامور رعیتی وفلاحتی خود مشغول باشیم.

برای استحضار رفقا وهمکاران گرام

بدینوسیله باستحضار هنقطاران عزیز و هم‌میهنان محترم میرساند سروان صیادی که ضمن افسران منحرف بحبس ابد محکوم گردیده هیچگونه خویشاوندی وآشنائی بااین بنده ندارد.

آ ۱۹۱۰۰

سروان علی اکبر صیادی افسر هنك ۵۲ اداره دژبان ارتش

تشکر ازجناب آقای دکتر امیر ثنائی

بدینوسیله مراتب تشکر وقدردانی خودرا درمورد عمل جراحی ومعالجه مادرم بحضور اسناد محترم جناب آقای دکتر امیر ثنائی تقدیم میدارم.

آ ـ ۱۹۰۹۸ احمد شمیم دانشجوی سال ششم پزشکی

اتومبیلهای سواری

کرایسلر

مدل ۱۹۵۵

دردنیا بی‌رقیب است

برای ملاحظه کاتالوك وپیش خرید وثبت نام نمایندهٔ انحصاری شرکت سهامی اتوایران خیابان سعدی مراجعه فرمائید.

CHRYSLER

آ ۱۷۷۲۵ ۸ ۵

اموزشگاههای ملی شبانه بدین وسیله از آقایان نمایندگان محترم مجلسین وجناب آقای وزیر فرهنك وآقای رئیس اداره امتحانات وبرنامه‌ها که بتذکرات آنها درباره آئین نامه امتحانات متفرقه توجه فرموده وموافقت کردند که طرح جدیدی بامشورت مدارس ملی شبانه تهیه وبشورای عالی فرهنك تقدیم شود سپاسگزاری میکنند وتوفیق ان ذوات محترم را در خدمت بمردم ارزو می نمایند.

آ ۱۹۱۰٦

ازطرف اموزشگاههای ملی شبانه تهران ـ دکتر محمد خزائی

در بهترین نقاط تهران اجاره داده میشود

برای شرکتها و بازرگانی ها

اول خیابان فردوسی پشت شهرداری ۲۳ اطاق باتمام لوازم طالبین

به مغازه روسی لاله زار تلفن ۳٦۰۷۵ مراجعه فرمایند.

آ ـ ۱۹۱۰٤ ۳-۱

اطلاعات

از اکونومیست چاپ لندن

درود بر مسکو

صلح وسلام برای سراسر جهان و طلب سعادت برای تمام مردم جهان حتی طلب سعادت و آرزوی کامیابی از امپریالیست های ارتجاعی جنگجوی غرب برای مردم اتحاد جماهیر شوروی ولی معلوم نیست چه عده‌ای ازمردم شوروی میتوانند این پیام خیرخواهانه را بشنوند.

زیرا مقامات رسمی کمونیستی رهایای زیردست خودرا اجازه نمیدهند که جرایدممالك آزادجهان‌را بخوانند مگر بعضی ازجرایدی که درممالك آزاد بالنسبه بحزب کمونیست نظر موافق داشته باشد والبته چنین جرایدی در ممالك آزادهست زیرا دراین ممالك همه نوع آزادی وجوددارد.

دلیر سران حزب کمونیست برای پنهان داشتن این پیام تحیت آمیز عید نوئل ازمردم روسیه - چین - چك - لهستان - آلمان‌شرقی - مجارستان وغیره انست که مندرجات جراید و مجلات ممالك دموکراسی جنبه تهاجمی وتحریکات جنگی دارد و بایدازانظار مردم شوروی مستوربماند.

سران حزبی میگویند آیا همین مطبوعات نیستندکه مرتب‌از استعمال اسلحه های اتمی سخن میرانند؟

آیاهمین‌مطبوعات نیستندکه پیوسته برای‌افزایش تسلیحات ومسلح‌ساختن آلمان بانك برمیآورند؟

آیا همین مطبوعات نیستند که پیوسته‌اعمال پسندیده‌شوروی راانتقاد مینمایند ودرحسن نیت شوروی ابراز شك وتردید نموده بدگمانی‌هائی‌ایجاد می کنند؟

آری چنین‌است همه‌اینهارا می نویسند روزنامه پراودا هم‌این‌مطالب را ازآن‌مطبوعات نقل‌می کند ولی‌آیا تمام‌مندرجات آن مطبوعات رانقل می نماید وآنچه‌راکه در دنباله‌مقالات مربوط به‌تسلیحات وغیره ذکر میشود ازطرف پراودا نقل‌خواهدشد؟

شایدنشود .منظورما از نگارش این‌مقاله آنست که بانهایت سادگی توضیح‌بدهیم چرا ممالك‌غربی حتی‌در این‌موقع نامناسب سال‌آنقدر درباره افزایش تسلیحات اصرار و نگرانی دارند واز بذل‌هرنوع مجاهدتی‌درآن راه‌خودداری نمیکنندامیدضعیفی هست که دوستان‌ماسرگی‌وابوان‌وپاول‌وآلکساندر این مقاله‌رابخوانند و بهمین‌امیدمقاله بسیار ساده‌تهیه شده است حال‌اگرهم کسانی که‌این مقاله بخاطر آنان‌وخطاب بانان نوشته‌شده ازآن مطلع نشوند لااقل‌خود مامردم ممالك‌غرب‌میتوانیم ازموجبات اقدام بعملیات‌خویش‌آگاه شویم‌وبابیاناتی ساده که‌تاکنون سابقه نداشته ازاین جریان‌اطلاع پیداکنیم موضوع راازهمین جاشروع کرده‌خطاب به‌سرگی میگوئیم که‌درممالك‌غرب‌چیز هائی‌که مورد قبول عامه‌است کمتر راجع بآن مذاکره ومباحثه میشود مامیشنویم که‌درممالك‌شوروی‌همانطور که‌راجع بصابون مکرر درمکرر آگهی منتشر میشود همینقسم‌درباره‌صلح هم اعلانات متوالی انتشاری‌یابد آیااین اقدام ماوشمارا بیش‌ازپیش صلح‌طلب ساخته است آیافکرمیکنیدکه عدم انتشار آگهی‌های‌صلح‌دربریتانیاسوئدو آمریکا وسویس مردم‌آنجارا بطرف میلیتاریسم‌سوق‌میدهد

اگرشما مارا بهترازاین میشناختیدالبته طوردیگردرباره ما فکر میکردید.ما مردم غرب ازتکرار موضوع هائی که مورد قبول عامه است نگران‌وناراحت میشویم وموضوع صلح‌هم یکی‌ازهمان موضوع‌هائی‌است که همه ماباآن ایمان داریم و تکرار آن موضوع را لازم نمیدانیم.

روزنامه‌های مامثل روزنامه‌های شما انحصاری ومحدودنیست روزنامه های ما نمیتوانند هرروز سرودصلح رابحلقوم خوانندگان خویش‌فروکنند واگر روزنامه‌ای چنین رویه‌ای‌پیش بگیردبزودی شکست میخوردنه برای اینکه مردم ماصلح‌دوست نیستند بلکه‌از آنروکه مردم غرب صلح‌راماندهوا برای بقای خود لازم میدانند و تکرار این امر بدیهی‌را غیرضروری میشمارند.

اینك‌خطاب به‌پاول نموده‌میگوئیم اگرمابیش‌از هرموضوع درباره‌جنك‌و تهدیدجنك‌وخطرات‌جنك‌صحبت‌میداریم ازآنرواست که‌ماباخطر جنك مواجه هستیم البته‌ماآزادتر ازشما راجع به جنك ومخاطرات‌آن گفتگومیکنیم‌زیرا ماعادت نداریم‌که مسائل مهم‌رامکتوم نمائیم ودرباره مسائلی‌که با سرنوشت مامربوط‌است زیاد صحبت‌میکنیم‌ودر این‌قسمت‌ازنظر دولت‌های خودکاملا آزادمیباشیم شنیده میشودکه حکومت شمابشما وعده آزادی نطق‌وقلم داده است‌ماامیدواریم‌روزی‌درایزوستیا نامه یکی از خوانندگان‌را به بینیم‌که از ساست‌خارجی‌مستر مولوتف‌انتقاد کرده باشدوتاماآن نامه‌را نه بینیم‌حق‌داریم‌در آزادی شماشك‌داشته باشیم‌حق داریم فکرکنیم که‌شمانمیتوانیدمثل‌ماآزادانه درباره بیم‌ازوقوع‌جنك‌صحبت بدارید حق داریم بگوئیم‌که مطبوعات شما نمیتواندمثل‌مطبوعات‌ماتگرانی‌محسوسی رااز وقوع جنك‌آینده منعکس سازد شایدشما چنین‌فکرمیکنید که‌مانه‌تنهااز جنك صحبت میداریم بلکه‌از هجوم حمله بکشور شمانیز گفتگو میداریم‌اگر بزرگان شما بشما اجازه میدادندکه مطبوعات ما را بخوانید و باما تماس بگیرید آن‌وقت میدانستید که این‌فکربوچ وبی اساس است بعلاوه حوادث تاریخی‌این‌حقیقت‌رادرمی‌یافتید که ممالك‌دموکراسی هیچگاه‌بشماحمله آورنشدندحتی موقعی که‌ستالین‌بکشور دموکرات فنلاندحمله آوردودموکراتها بشماتعرض نکردند حتی‌موقعی که بازهم ستالین باهیتلر برای دونیم کردن‌لهستان همدست‌شد بازهم دموکراتهابشماحمله نیاوردند البته‌فراموش نکرده‌اید که آتش‌سرخ مدت‌یکسال برلن‌غربی را محاصره‌نمود تا آنجا که‌از رسانیدن شیربکودکان جلوگیری کرد معذلك دموکرات‌ها بروی‌شمادست بلندنکردند البته بخاطر داریدموقعی که‌فقط‌آمریکا دارای‌اسلحه‌های‌اتمی بودوکسی‌جزآمریکا آن‌اسلحه ها را نداشت معذلك همان آمریکائیانی که‌آنهارادرنظرشماآدم‌کش و خونخوار معرفی کرده‌اند اسلحه اتمی برضدشما بکارنبردندبلکه برعکس همان آمریکائیان وسایر دولت های دموکرات بادارو وخوراك‌وهمه‌نوع کمك باوکراین آمدند و بمردم‌آن سر زمین‌که بطور هولناکی‌ازجنك آسیب دیده بودندمساعدت‌شایان نمودند.

آیاالکساندراینهارا بخاطردارد؟ آیامیشود تصورکرد که‌چنین مردم مهربانی خونخوار ومهاجم‌وآدم‌کش هستند؟

آیا میدانید چرا ما از دولت‌و حکومت شماانتقاد میکنیم؟ برای‌اینکه ما این‌راحق خود میدانیم که از هر دولتی حتی دولت خودمان‌انتقادکنیم ما این‌حق‌را بازحمات‌بسیار ودرمدت چندین‌قرن بدست‌آورده‌ایم و اکنون هم لازم میدانیم که‌دربرابر هر نوع تعرض‌باین‌حق مسلم مقاومت ورزیم

مامعتقدیم که هرفردی حق دارد دربرابربی‌عدالتی‌ازخود دفاع‌کند و هرملتی‌حق‌دارد برضدجنك‌آماده‌دفاع باشد واگرهمه‌ملت‌ها دارای‌چنین‌حقی بودند هیچگاه این جنگهای هولناك جدیدوقوع نمییافت.

ما معتقدیم اگر مردم زیر دست هیتلر-موسولینی-ستالین.مائوتسه‌تونك آزادی‌عمل‌داشتندومیتوانستندحکومت خودرا تغییربدهند هیچیك ازاشخاص نامبرده جرئت نمیکردند دست بحمله‌و هجوم بزنند.

ما حق‌داریم ازحکومت ها و فرمانروایان‌شما اندیشناك و بدگمان باشیم زیرامیدانیم آنهااجازه نمیدهند شما آزادانه صحبت بدارید یا اقدامی بعمل‌آورید.

ماحق‌داریم عملیات‌خشونت‌آمیز حکومتهای‌شمارا انتقادکنیم چون شما برای اعتراض بآن عملیات آزاد نیستید.

ما حق داریم از حکومت شما اندیشناك باشیم چون‌میدانیم آنحکومت شمارا ازهمه‌جا بی‌خبرنگاهداشته‌است وشبانه‌روز بگوش شما میخواند که شوروی‌درخطراست وممکن‌است‌همین بی‌خبری‌شما وهمان‌تبلیغات‌جنگجویانه حکومت‌شما بالنتیجه هرموقع که‌دولت بخواهد شمارا بجنگی‌واردسازد وشما را متقاعد سازدکه آن‌جنك‌جنبه‌دفاعی دارد. مامیدانیم که‌شما ازجنك‌گریزان میباشید اما اگرحکومت شما بخواهد میتواند شما را اغواءکند که وارد جنك شوید وشما هم وسیله‌ای ندارید که ازفریب و اغوای حکومت خود خبر یابید و نفهمیده به‌جنك کشیده می شوید.

آیا میدانیدچرا ماازفرمانروایان شمابیش‌ازفرمانروایان سایر کشورها انتقادمیکنیم‌برای اینکه فرمانروایان شماازدیکتاتورهای ممالك کوچك‌قویتر میباشند و بهمان دلیل برای برهم‌زدن صلح‌جهان خطرناکترهستند آری آن نیروی مهیب نظامی‌که بدست‌عدهٔ بالنسبه معدودی‌درمسکو کنترل‌میشودمارامجبور ساخته‌که مجددامسلح شویم ومسئول مستقیم‌تجدید تسلیحات ماهمان عدهٔ مقیم‌مسکومیباشندپس‌از۱۹۴۵مامیزان تسلیحات‌خودرانسبت بایام‌جنك تایك هشتم‌تقلیل‌دادیم

اما ستالین برعکس آن‌رفتارکرد وبزودی‌مامتوجه خطرکشتیم‌مامشاهده کردیم‌که آزادی چکوسلواکی سلب شدوبسیاری‌ازمردمان سوسیالیست و دموکرات‌ازوپای شرقی کشته شدند بزندان‌افتادند واکنون‌فرمانروایان شمامیگویند که غالب آن تیره‌روزان گناهی نداشتندمامشاهده‌کردیم‌که کشور های کوچکی‌مانندایران،یونان،فنلاندو ترکیه بوسیله نیروی مسلح شوروی وتبلیغات‌شوروی تهدیدشدند.مادیدیم که‌ستالین‌فشاربیرحمانه‌ای بریوگوسلاوی وارد آورد خودمانیزازمشاهده نیروی مهیب‌وعظیم‌شوروی‌دراروپای‌مرکزی وحشت‌زده و نگران‌شدیم‌وبهمان‌جهات مجددامسلح گشتیم‌وقتی که‌حکومت‌شما سربازهای تازه مسلح‌میسازد هواپیما های بمب‌افکن‌جدیدتهیه میکندوپنهانی درصددساختن بمب‌هیدرژن برمیاید البته حکومتهای ماهم‌ناچار بتجدید تسلیحات‌میپردازندوچون‌برای‌اینکارها پول‌لازم‌میباشدودولت‌های‌مادولت‌های دموکراسی‌است‌طبعا برای‌فراهم‌آوردن پول‌باما بگفتگوی‌پردازدوموافقت‌مارا میخواهد ودرنتیجه‌این‌مذاکرات‌راجع بجنك درجرایدما منعکس میگردد ما طبعا نه‌سربازونه‌مالیات‌بده‌خوبی‌هستیم وقتیکه‌وزیران‌ماراجع به‌تسلیح‌سرباز ودریافت‌مالیات‌تقاضاهائی مینمایند ما آن‌تقاضاهارادرپارلمان،درمطبوعات، درمجامع‌عمومی‌طوری‌موردانتقاد قرار میدهیم که‌شورای‌عالی‌شماهم‌آن جرئت را ندارد ما افکار وعقایدخودرا در تهیه وسایل‌دفاع بطورآزاد اظهار و تبادل‌نظر می کنیم و حتی درآن‌باره بامتحدین‌خویش بمباحثه ومناظره می‌پردازیم زیرا متحدین‌ما نیز در این زمینه‌هاهمه نوع آزادی‌افکار عمومی‌را درنظردارند ماخوش نداریم که‌درباره بمب‌اتم وهواپیماهای‌بمب‌افکن‌مناظره بشود.ولی‌اصرار داریم که مناظره و مباحثه سمل آید چون برای کنترل کردن‌حکومت‌های‌خودابن‌قبیل‌مناظره‌ها را ضروری میدانیم.

حزب کمونیست بشماخواهد گفت که‌آنچه‌مامیگوئیم تبلیغات‌برای‌وقوع جنك‌است وشایدشماهم گفته‌های حزب را بپذیرید چون وسیله‌ای برای‌کسب اطلاعات صحیح‌ندارید مانمیتوانیم‌شما را مجبورسازیم که‌صحت گفته‌های مارا بپذیرید انتظار ما آنست‌که شما در اظهارات‌ما بیشتر تعقل‌کنید ومثل‌گفته های حزب‌کمونیست بدون چون‌وچرا آنرا نپذیرید ما از شما یك سئوال داریم وآن‌اینکه اگرسخنان‌ما پوچ و خلاف واقع است پس چرا حزب کمونیست‌اجازه نمیدهد شماحرفهای ما را بشنوید؟

بنظرما این‌سیاست جلوگیری از آزادی‌فکر وسانسور انحصاری‌مسائل فکری سیاست ضد صلح‌است چون‌اگر مردم ازافکار وعقاید یکدیگر با خبر شوند دیرتر بجنك‌وجدال‌دست‌میاویزند شما این‌رابدانید که‌ماچیزی جزدوستی وسعادت برای ملت‌شما نمیخواهیم.

پرچم کجاست — ۷۷ —

امیدواریم که باهم دست‌حق کمك کند وروزگار دادمرا ازاین‌خائن بستاند.

میهمان سخنان‌شاهزاده رابدقت گوش‌داده‌هیچ نمیگفت

همینکه سخنان‌او بپایان‌رسید نگاهی باطراف‌طالارافکنده گفت:

اکنون تنهاهستیم؟

گفت‌البته من‌هیچکس‌را نگذاشته‌ام‌ازورودشما آگاه‌گردد خاطرجمع باشید وهرچه‌در نظرداریدبگوئید.

خان که‌دوزانو نشسته دستهاراخم کرده بودسرپیش بردوتاحدیکه‌امکان‌داشت‌آهسته بمذاکره پرداخت.

عیارهرچه‌دقت کردچیزی ازسخنان اودریابد ممکن نگردید.

تنهادرفاصله جمله‌هاقیافه‌شاهزاده‌رامیدید که‌لبخندمیزدو پی‌درپی‌میگفت: بچشم‌قول‌میدهم که‌انجام‌دهم‌مطمئن‌باشید.

انگاه‌چشم بطاق اطاق افکنده‌باحالی‌تاثرانگیزگفت:

صحیح‌است مگرخداخودش کاری‌بکند ناگهان شاهزاده حیدر میرزا دست در بغل کرده قرآنی کوچك‌بیرون‌آورده صفحه‌ای ازآنراگشود وبدست‌فرهادخان داد- همینکه‌فرهادخان‌از خواندن حاشیه‌قرآن فراغت‌یافت شاهزاده گفت - دقت‌فرمودید- من دراین قرآن قسم یاد کرده‌ام که اگرشما حق مرابمن بازگردانیدید مادام‌الحیات وکالت سلطنت خودرابدست شما بسپارم وهم باین‌آیات باهرات‌قسم یادکرده‌ام که هیچگاه‌زیان شما قدمی برندارم و اندیشه آنرا هم‌نکنم.

لبخندی حاکی ازشادی درونی چهره سپهسالاررا ازهم‌کشود بطوریکه‌بی‌اختیاردست رابسینه‌گذاشته گفت . امیدوارم بتوانم خدمتی انجام دهم- همینقدر آینده شابستگی بجنك ازبکستان دارد درآن صحنه‌است که‌تکلیف من‌وشما و بهادرخان معلوم خواهد شد.

دوباره خان جلاتی گفت که‌عیارنشنید اماشاهزاده‌درجواب‌او گفت

بسیارخوب بسیارخوب پس‌بایدمنتظر نتیجه میدان‌جنك باشیم بچشم‌درانتظارلطف‌شما هستیم آنگاه‌قرآن‌را که هنوزدردست داشت بوسیده گفت.همینقدر باین‌قرآن‌سوگند که‌درسلطنت من وکیل‌السلطنه مطلق‌ایران‌خواهیدبود

میهمان برخاسته بیرون رفت‌ودیری نگذشت که‌صدای‌سم‌اسب‌اوسکوت کوچه باغها را شکسته بطرف‌میدان‌سعادت آباد رهسپار گردید

عیاردیددست‌اتفاق اورا بازی‌بزرك‌رهبری کرده که‌اگربتواند بحقیقت آن‌پی ببرد آینده‌روشنی‌درانتظاراواست

بنابراین باکمال‌احتیاط‌ومراقبت‌ازهمان‌راهی که‌آمده‌بودبخانه گلنار بازگشت درحالیکه ازاین‌کنجکاوی وتجسس خوشحال بود ودر دل میگفت . باید دنباله این رشته راگرفت و رفت . ازکجاکه استن حوادثی‌شگرف نباشد

شاه عباس دراینموقع بایك‌اردوی‌شش‌هزارنفری که ازقزوین‌تهیه شده‌بودواردشاهرود شده‌بطرف‌بسطام نه محلی‌خوش آب‌وهواودرچندفرسخی‌شاهرود واقع بودرفت.

این‌اردو که‌قسمت‌اصلی لشگراو محسوب‌میشدازاصناف‌مختلف کارکنان‌وعمله‌دربارو که همه‌قسم‌مردمی‌درآن‌دیده‌میشد.

آسپرو معالج فوری و مسکن کلیه دردهاست

ASPRO

قرص آسپرو ساخت انگلستان

ASPRO

سردرد کرب سرماخوردگی نورالژین - بیخوابی دندانهای ماهیچه

عمده‌فروشی : داروئی پروین ناصرخسرو - سرای نیکخواه تلفن ۳۹۷۱۱ داروئی آلپ - سرای‌مینوئی

نماینده انحصاری در در ایران- شرکت سهامی اسپارك

خیابان برق-پاساژبابایوف تلفن۳۴۲۷۵-ازشهرستانها نماینده پذیرفته‌میشود

آ ۱۸۹۴۷ ۲-۲

آقایان

علی حق‌پرست و غلامرضا دلاوری

بدین‌وسیله مراحم‌ذات اقدس شاهانه‌را برای قدردانی‌از رنج و کوششی که‌شما باشرکت در پیداکردن جنازه‌شادروان والاحضرت‌شهیدسعید شاهپورعلیرضا پهلوی متحمل‌شده‌ایدابلاغ میدارد

رئیس ستادارتش- سرلشگرباتمانقلیج

آ-۱۹۰۲۵

اتوتاج - بهترین سرویس مسافرت

اگربوت خودعلاقمندید

اگروسیله ایاب‌وذهاب مرتبی‌خواهید.

اگربرای مسافرت آسایش‌وراحتی‌میخواهید.

برای یکمرتبه بااتوتاج مسافرت فرمائید وبعد بدوستان و اقوام خودکه قصدمسافرت دارند بفرمائیدکه ازتمام سرویسهامرتب‌تر وراحت‌تر اتوبوسهای جدیدمسافرتی اتوتاج‌است

برای کسب اطلاعات بیشتری به‌خیابان بوذرجمهری نزدیك سه راه سیروس‌تلفن‌های‌شماره۲۱۹۷۶-۲۹۳۳۲ودرشهرستانها بنمایندگی‌های‌اتوتاج مراجعه فرمائید

آ- ۱۸۹۶۶ (۱)

دفتر وکالت

دکتر طباطبائی ذوالمجد

بخیابان سعدی مقابل ایرانتور تلفن۳۹۲۳۵ انتقال یافت.

آ ۱۸۹۳۱ ۱ ۲

حصر وراثت

بتاریخ۳۳/۹/۱۳سیداصغرمصلح مقدم دادخواستی بخواسته‌حصروراثت بدادگاه بخش‌دماوند تقدیم مبنی بر اینکه مرحومه حاجیه‌خانم مصلح‌مقدم دارنده شناسنامه۳۱۴۱۱درتاریخ۳۰ آبان‌ماه ۳۳دردماوند جایگاه دائمی خود فوت‌نموده وراث حین‌الفوت‌آن مرحومه منحصربه سیداصغرمصلح‌مقدم دارنده شناسنامه۳۱۴۱۲ میباشد که مراتب پس‌ازاحرازهویت گواهان‌سه نوبت‌متوالی درروزنامه رسمی ویکی ازجرایدکثیرالانتشار مرکز آگهی - چنانچه کسی‌اعتراضی‌دارد ظرف مدت قانونی بدادگاه اعلام داردوالا پس‌از انقضاءمدت هیچگونه‌اعتراض‌ووصیت نامه‌ای جز وصیتنامه سری و رسمی پذیرفته نمی‌شود

رئیس دادگاه بخش‌دماوند

علی‌اکبر فروزه

نوبت‌دوم ۳۳/۱۰/۲۵

آ-۱۶۶۳۷ ۲-۳

این راز دربهمن‌ماه فاش میشود

آ ۱۹۰۳۳

یك بانوی انگلیسی

که بفرانسه نیز تسلط کامل‌دارد

طالب‌شغلی دریکی ازمؤسسات است.

علاقمندان بشماره ۳۴۶ باداره روزنامه‌اطلاعات مراجعه نمایند.

آ ۱۸۹۸۷

بانوان و آقایان

اگراحتیاج بفراگرفتن زبانهای فرانسه‌وانگلیسی درمنزل داریدتوسط پست‌بآدرس زیر اطلاع‌دهید.

کوچه نکیسا میسیون کاتولیك

آ ۱۹۰۰۹ خسروآبادی

پارکر ۵۱ جدید

new Parker "51"

WORLD'S MOST WANTED PEN!

آ ۱۸۹۷۳

زندان ۲۴۵۵ دهلیز مرگ

بقلم کاریل چسمان — ۱۶ —

سلام، مادر

«... متوجه شدم که چقدر پیرشده‌است . صورتش باریك شده بود و بازوانش بنظر من فوق‌العاده لاغر رسید...»

چسمان که اینك درز ندان کالیفرنیا درانتظار اجرای حکم‌اعدام خود میباشد شرح‌حال خویش‌را برشته تحریر درآورده وعللی که اورا براه جنایت ودزدی کشانده شرح میدهد .

زندگی کودکی او دردارالتادیب ها میگذرد و وقایعی که در این مؤسسات روی‌میدهد اورا مکار و حیله‌گر ازآب درمیآورد.

لحظاتی که من پس‌از آن درزندان گذراندم ازدشوارترین لحظات زندگی من بود . درعوض درسی بمن دادندکه بی‌ارزشی حملهٔ مستقیم بنمایندگان قانون را فهمیدم .

من آموختم که‌از این‌پس بایدبا حیله‌وتزویر بیشتری ازخود دفاع کنم ووقتی میخواهم کسی رابکشم بروی اولیغندبزنم .من فولاد کینه و نفرت خودرادرکوره های آجرپزی آبدیده نمودم وآن‌سلاح برنده‌ای‌درتمام‌مراحل زندگی‌من شد .این‌درس‌بمن آموخت که‌درزندگی هرگز عصیان نکنم، بلکه همیشه بخندم.

من این‌درس راسرمشق‌خودقرار دادم‌وخیلی زود از آجر پزخانه و دارالتادیب خارج شدم این بارشاگرد بسیارخوبی‌شده بودم.

وداع بادارالتادیب

رئیس محافظین بااتومبیل خود مرااز دارالتادیب به سر جاده اصلی آورد .

من کنار جاده ایستاده بودم وبا نگاه خود اتومبیل رئیس محافظین‌را که درپیچ جاده از نظرم پنهان میشد تعقیب میکردم

باعزیمت این‌ماشین آخرین‌رابطه من هم بادارالتادیب قطع شده‌بود . من‌آزاد بودم! هیجده سال داشتم‌واز نظرقانونی آدم‌بالغی شده‌بودم .دیگر سروکارمن بامحاکم اطفال نبود .

امااکنون میفهمم که دو باراقامت در «دارالتادیب» زندگی آینده‌مرا تعیین کرده بود .

در دارالتادیب قول داده بودم که مدت سه‌سال تحت‌نظر پلیس‌باشم وبهمین جهت آزادم کرده بودند . اکنون سرنوشت من چیست ؟ خودم هم‌نمیدانستم . امادر اعماق قلبم‌بخود می‌گفتم :

—من‌و توای‌اجتماع ، هریك‌علیه دیگری‌بازی خودادامه میدهیم .خیلی ساده است : من هرچه را نه بخواهم میکنم‌وتو هم‌سعی کن‌تا بلکه بتوانی‌مانع من کردی .

آزادی درمقابل من بود . جهنم وحشتناکی درمقابل من‌دهان باز کرده بود .

من بجنگل بازگشته بودم‌ویك‌جانی جوان وخیال پرست و مقلد ویك‌آدم غیرعادی گردیده بودم

تو آمدی؟

فانوسی که بالای درورودی‌قرار داشت روشن بود. لحظه‌ای ایستادم وبتماشای خانه‌سفید کوچك پرداختم دق‌الباب نکردم، بلکه آهسته درراباز نموده‌وارد عمارت‌شدم .ازاطاق نشیمن وآشپزخانه گذشتم‌ووارد اطاق‌مادرم شدم. اودررختخواب خود نشسته بود. متوجه‌شدم که‌چقدر پیرشده است.صورتش باریك شده بود وبازوانش بنظر من فوق‌العاده لاغررسید .

بازگشت ناگهانی من باعث‌تعجب اوگردید لبخندی‌زد و چشمانش‌پر ازاشك‌شد .

- مادرسلام .

اومرا باهیجان وشوری نومیدانه درآغوش خود کشید برای‌او باز گشت من بمثابه یك پیروزی بود .

او گفت :

— تو آمدی ؟ خداراشکر .

پدرم دریك‌معامله پره وپارچه تااندازه‌ای متمول شده‌بود

او مرا بکارگاهی که کارکاهش‌در آن قرارداشت بردووسائل کارخودرا بمن نشان‌داد.

او برای من‌طرزساختن وبریدن پارچه ها وپرده‌ها راتشریح کرده با خوشحالی گفت :

—ما میتوانیم باهم‌کار کنیم

من نظراورا قبول کردم. پدرم خوشحال‌شده بود.

او همیشه ارزوداشت که‌رفیق‌و همراه‌پسرش‌باشد واغلب‌اوقات‌خودش را سرزنش میکرد زیرا خود را در آوارگی من مؤثر ومقصر میدانست فکر میکرد که در موقعی که‌من بکمك وراهنمائی‌اواحتیاج داشته‌ام‌نتوانسته است مراراهنمائی کند.

مرد بیچاره‌دلائل عمیق سرپیچی‌های مرااز قانون‌نمیدانست.اوهرگز آنچه‌راکه باعث بیرون‌راندن من از بین‌افراد خوش‌نام میشد نمی‌فهمید و هیچوقت ازآنچه برای‌من درحکم یك جنگل پرازوحوش‌ودرندگان بودخبری نداشت.

وقتیکه مابخانه‌مراجعت کردیم، مادرم گفت:

—پدرت یك‌اطاق قشنك برای‌تو درست کرده‌است.

من بآرامی برای اوتشریح کردم که ترجیح میدهم در یك گوشه از گاراژ ساکن بشوم واضافه کردم شبها که‌من درآنجا میخواهم کاربکنم‌مزاحم کسی نمیشوم.

مادرم گفت:

—هرطور دلت‌میخواهدعمل کن. مابجز خیروصلاح‌توچیزی را در نظر نداریم.

پناهگاه

بکمك‌پدرم یك‌گوشه ازگاراژرا خالی کردم ودرآنجا اطاق‌وکارگاه خودم‌راترتیب‌دادم

اینجا خانه و پناهگاه من بود، جائی که من‌درآن میتوانستم مطالعه کنم، فکر کنم وخیالپردازی نمایم .در آن هنگام من چیزی بیش از این نمیخواستم.

شب‌هنگام، مادرم برای‌من هدیهٔ خوبی تهیه کرده‌بود.

—یك ماشین‌تحریر درکنجهٔ من وجودداردو. برووآنرابردار. فکرمیکنم که بآن‌احتیاج داشته باشی.

من‌تعجب کرده گفتم:

- چگونه توانستی‌افکار مرا بفهمی ؟

— این‌مسئله حقیقت دارد؟تو می خواهی‌چیزبنویسی؟

گفتم :

— من‌ازکودکی‌همیشه میل‌داشتم که چیز بنویسم .امامیترسم که موفق نشوم همیشه‌سعی کرده‌ام‌وهمیشه‌شکست خورده‌ام

مادرم درجواب گفت:

- من‌مطمئن هستم که توصلاحیت این عمل‌راداری وبایداینکاررا انجام دهی .

عهد شکنی

روز بعدمن نزدافسرپلیس که‌موظف بودمرا تحت نظر بگیردرفتم. او مردی بلند قدومتین بود در باره خطا های گذشته من‌اطلاعات‌زیادی‌ازمن‌خواست ووضعیت فعلی مرابرایم روشن کردو خاطر نشان ساخت که چگونه باید التزاما براه‌راست بروم ودرصورتیکه چنین‌نکنم مقامات صلاحیت دار بتعقیب ومحاکمه من‌اقدام‌میکردند. موقع آن بود که من‌مثل‌یك آدم عادی عمل کنم‌و همه این مسئولیت ها‌را قبول نمایم .

من‌خوب‌میدانستم که‌اگردراین‌مدت ۳سال که‌تحت‌مراقبت، پلیس هستم‌مرتکب کوچکترین خطائی گردم پلیس‌مرا تحت اختیاریك‌محکمه جنائی قرارمیدهدو بموجب رای این محکمه بزندان جنائی سان کانتن‌فرستاده میشوم.

بنا براین میبایستی که مراعات مقررات‌رابنمایم . چقدر این مقررات زیادبودنداوقتی که ازنزد بازرس و مراقب‌خودم‌خارج شدم‌برای ملاقات یکی‌ازدوستان قدیمی که دردارالتادیب بااوآشناشده بودم‌عازم‌منزل‌اوگردیدم وازاویك‌رولورومقداری‌فشنك خریدم وباین‌ترتیب من باین‌زودی یکی از مقررات‌مهم آزادی خود را بزیر پا گذاشتم .

دنباله داستان
زندانی ۲۴۵۵
روز شنبه
نشانه قانون

آ ۱۹۰۰۵

آگهی و اخطار

بطوریکه نمایندگان انحصاری کارخانه آ . ویسکونتی وپسران مقیم‌ایتالیا درایران اطلاع یافته‌اند اخیراً بعضی از بازرگانان ایرانی قیچی‌هائی باعلامت تقلبی وتقلیدی از علامت کارخانه نامبرده بالا که‌درزیر مشاهده میشود.

GARANTITO NARTELLATO

وازتاریخ ۴ر۴ر۱۳۳۲ تحت‌شماره ۱۰۵۱۶ بنام‌آن کارخانه‌درایران بثبت‌رسیده‌وارد نموده و به‌معرض‌فروش نگذارده‌اند.

اینك بدینوسیله به‌خریداران ووارد کنندگان وسایر اشخاص ذینفع اخطارمیشود که‌کلیه مسئولیت‌های جزائی وحقوقی ناشیه ازاستعمال علامت متعدق بغیر طبق‌قوانین موضوعه بعهده کسانی است که‌علامت نامبرده بالارا ازطریق غیرمشروع وبقصداغفال وفریب خریداران مورداستفاده قرارداده واستعمال مینمایند.

وکیل‌کارخانه آ. ویسکونتی وپسران مقیم‌ایتالیا
رفائیل آقابابیان

آ ۱۸۰۱۵

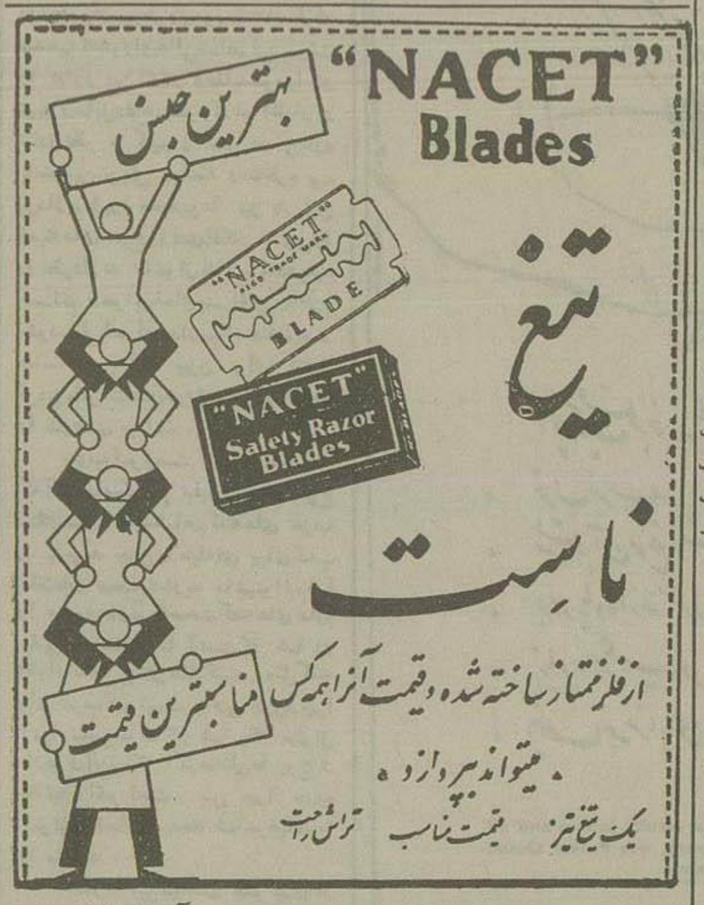

آ ۱۸۹۷۵

کاموای کشتی نشان هلندی

نمایندهٔ انحصاری در ایران بازرگانی ملك جهانیان تلفن ۲۰۷۱۰ و۳۲۹۱۷ آ-۱۹۰۳۰ کانون آگهی مصور

آگهی ابراز تنفر وانزجار

اینجانبان نورالدین فرزند رضا شهرت موسوی‌دارنده شناسنامه‌شماره ۲۰۳۲۰ صادره ازشوشتر و عبداله فرزند احمد شهرت فدائی شناسنامه شماره ۸۳٤ صادره‌ازکاو بندی کارگر شرکت نفت بدینوسیله باطلاع‌هموطنان عزیز میرسانم که عضو حزب‌منحله‌توده نبوده ونیستم زیرا بثابت‌شده که‌حزب منحله توده یك مرکز جاسوسی و خیانت وبیگانه پرستی بیش‌نبوده و گردانندگان خائن وجاسوس‌این‌حزب بخیانت‌ووطن فروشی افتخارمینمایند و ما اعلام میداریم که انتهای این‌راه به بدبختی وبیدینی‌منتهی میگردد و مابنوبه خود انزجار وتنفرشدید خود را نسبت بحزب منفوره توده ابراز وفاداری خود را نسبت به شاهنشاه محبوب‌وقانون‌اساسی وحکومت‌مشروطه ایران اعلام میداریم . مرك برحزب بیگانه پرست‌توده . ننك ونفرت بر گردانندگان خائن‌آن آ-۱۹۰۱۹

ابراز انزجار

اینجانب‌معین شهدائی برای‌رفع هرگونه سوءتفاهمی اعلام مینمایم که همواره‌از حزب منحله‌توده متنفر ومنزجر بوده وهستم وضمن‌ابراز انزجارازاین‌حزب منفور وفاداری خودرا نسبت بمقام شامخ‌سلطنت ورژیم مشروطه که‌حافظ استقلال وعظمت‌ایران عزیز می‌باشد ابراز وبه‌پیروی ازسنن‌اجدادی خود هدف‌وروشی جزخداشاه میهن نداشته ونداریم .

بابل - معین شهدائی
آ-۱۹۰۲۰

ابراز انزجار

اینجانب اسماعیل‌جاهد شمار فرزند ملك علی شهرت جاهد شمار دارنده شناسنامه شماره ۲۲۰۳ فارغ‌التحصیل دوره احتیاط فروردین ماه ۳۳۳ که متاسفانه دراثر پاره‌ای ازالقاءشبهات ازطرف معاندین وابسته بحزب‌منحله توده معرفی‌شده‌ام بدین‌وسیله باطلاع عموم‌هم‌میهنان‌عزیز میرسانم که‌اینجانب درتمام مدت‌عمر کوتاه خودهیچگاه از نیات خائنانه وطن برباده این‌حزب اجنبی پرست پیروی ننموده وهمیشه افتخارمن وخانواده ام این بوده‌است که‌همواره شاهدوست ومیهن‌پرست و پای‌بند بحفظ استقلال کشوربوده ام‌و بدین وسیله انزجارخود را از روش ناپسندیده این‌حزب منفور که‌همواره بی ناموسی ووطن فروشی و خدمت باجانب‌را سرلوحه اقدامات‌خودقرار داده‌اند اعلام میدارد.

۱-۱۹۰۲٤

جدول کلمات متقاطع شماره ٤٨

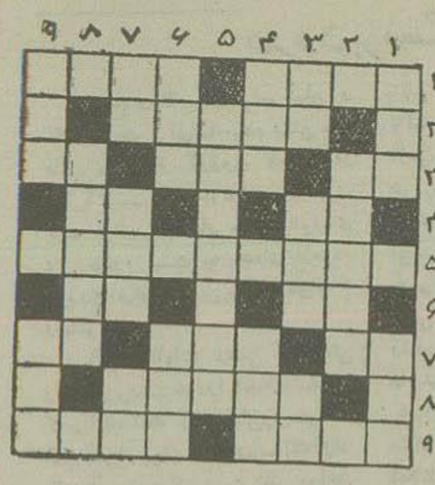

افقی: ۱- میگویند آدم‌که زیاد اینطور باشد آنطرف خط می‌پرداجنس لطیف رابابن جنس‌شریف نیزتشبیه کرده‌اند ۲- اگر امروز را معلوم نکند از گذشته ها نشان دارد ۳- جواب‌ضعف- دوفرد-عروس چمن ٤- علامت‌جمع-زنده ومرده هردومیخواهند ٥- ساکنین آن مهمان جیب خویشند نه‌مزاحم‌صاحبخانه ٦-ازاعداد -دلخوشی‌خانم ومایه دلغشه آقا! ۷- واحد وزن- بندآن نگهبان‌شلوار است - عزیزبود و ذلیل شد ۸- کام‌را شیرین میکند وروح را می‌خراشد! ۹- نغمه سرای سحری - اگرروزگاری چون شاخ شمشادراست‌بوده حالاکه هم درسینه قوز دارد وهم بر پشت.

عمودی : ۱- سیاه‌روی صابون ربا. بااینهمه پرخوری معلوم نیست‌چرا آدمهای بی‌اشتهارا بادتشبیه میکنند؟ ۲- ترازو نشین آسمان‌جایگاه ۳- سخن موسیقی - درهرچیز باندازه باید تاخورنده وبیننده راخوش آید - طرف ٤- شوخی‌دندانی! - چون‌دردل چیزی نیست چنین پرسروصداست ٥- هم‌اکنون در پیش‌داریدا٦- پریشان حواس- ازاینطرف بروید که بمقصد برسید ۷-گوشه نشین عرصه شطرنج - میزنند که کله پا شوند - رطوبت ۸- تن پوش برهنه! ۹- مال‌حلیم آن آدم‌را توی دیك میاندازد - گیاه‌بی گل وریشه

آگهی مزایده ازطرف اداره بیوتات

اداره بیوتات سلطنتی‌در پیروآگهی مورخه ۲۹ مهرماه ۳۳ خانه‌های قدیمه دولتی‌را:دردرب‌اندرون که مساحت‌آن‌در حدود ۳۰۲٦ متر میباشدبسه قطعه که هرقطعه ۲۰ متر مشرف بخیابان است‌ازطریق مزایده ازقرارمتری هفت هزارریال بفروش میرساند.

میزان‌سپرده هریك‌ازقطعات یکصدهزارریال است که پیشنهاددهندگان میباید بنام‌سپرده بحساب شماره ٤۳۰۰٥ بانك مرکزی گذارده ورسید بانك پیوست پیشنهاد تاتاریخ ٥ بهمن‌ماه ۳۳ بدفتر اداره‌تسلیم‌ورسید دریافت دارند داوطلبان‌میتوانندتا آخرروز مذکور بدفتراداره‌مراجعه و نقشه‌وسایرمشخصات قطعات مزبوررا ملاحظه نمایند.

پیشنهادات واصله‌در تاریخ چهارشنبه‌ششم بهمن‌ماه ۳۳ ساعت ۹ صبح‌در اداره‌بیوتات‌سلطنتی بازوزیرنظر کمیسیون مربوطه قرائت‌خواهدشد کمیسیون دررد‌قبول یك‌یاکلیه پیشنهادات مختار است‌حضور پیشنهاددهندگان‌در جلسه فروش آزاد میباشد.

کفیل اداره بیوتات سلطنتی-صیرفی
آ- ۱۸۸٤٤ ۲-۲

قهوه جوش باباطری مخصوص اتومبیل

بارتی‌دوم ٦ولت و۱۲ولت رسیداشخاصیکه ازشهرستانها قبلا تقاضاکرده‌بودند هرچه‌زودترمراجعه‌فرمایند. نماینده انحصاری در ایران بازرگانی ملك جهانیان خیابان سعدی پاساژسعدی تلفن ۳۲۹۱۷
آ-۱۹۰۳۱ کانون آگهی مصور

— ۷۸ — ده نفر قزلباش

ازانواع‌مشاغل و فنونی که‌در شهرها وجودداشت نمونه‌ای کامل‌بااین‌دربارمتحرك همراه‌بود از ترکش‌دوز - چرم‌ساز - آهنگر - یراق‌باف - نجار - اسلحه ساز -صاحبان هنرهای‌دستی-استادان‌موسیقی‌درانواع‌مختلف‌سازها-منجمین‌وستاره‌شناسان‌ومولفین‌ودانشمندان درهردسته وطبقه شعراوآهنك سازان ونویسندگان در چندین طبقه - مساحان‌وزمین‌شناسان مهندسین وطراحان ومعماران وبنایان در قسمتهای امورساختمانی - کوره‌پزها وکوره‌سازها وسنك‌تراشان و بیطاران وسوارکاران ونعلبندان وخیل شناسان ومطلعین ازنژادهای مختلف اسب‌واستروشتروالاغ - غیراز این‌دستجات بیشمار عمله جباخانه وقورخانه وعراده سازان وچرخ‌کشان ویراق سازان واجزای قیچاچی خانه‌وتواچیان که‌مامورتخلیه‌شهرهاودهات‌هنگام عقب نشینی‌های جنگی‌وامثال ایشان هردسته بانظم وترتیبی‌کامل‌دربازار بزرگی که‌اردوبازار نامیده میشد بکاروکوشش‌خودسرگرم‌بودند .

این طبقات غیرازسپاهیان سواره وپیاده‌وجلوداران شاهی‌وسایربزرگان وعمله‌مطبخ ازهویج‌خانه‌وسرکاران‌سفره‌خانه که‌رئیسی بزرك‌ازطبقات‌عالیه‌دربار بنام‌سفره‌چی (خوانسالار) ایشان‌را اداره میکرد وشماعان وچراغ‌بانان ومشعل‌داران وکارکنان موسسات روشنائی‌اردو وسرا پرده‌ها که‌رئیسی بنام چراغچی باشی عهده‌دارسرپرستی آنان بود.

وشراب‌خانه سلطنتی وشربت‌خانه که‌رئیس آن شیرکچی باشی ونانواخانه که‌چورکچی باشی مدیرآن‌بود واداره ایکه فرمان‌هـای عمومی‌را بطبقات‌مختلف‌میرسانید ورئیس آن جارچی‌باشی نام‌داشت واداره تقاره‌خانه وکوس ودهل که‌زیرنظر چالچی باشی بودوامثال آن اداره انتظامات بر دو بخش تقسیم شده بود که‌نخست یساولان صحبت‌مامورانتظام‌دربار وحوزه سلطنت و دیگر یساولان قور مامور انتظام سپاهیان بودند ویساولان کشیك نظم اردوبازاررا بعهده‌داشتند.

ونیز اداره سرا پرده‌ها ونصب وانتقال آن که‌خیام باشی‌مسئولیت آن‌را بعهده‌داشت ویامشاغل اداره‌شخصی‌شاه‌از باشاقچیان(کفشداران) وصندوق خانه‌وهویج‌خانه‌اداره‌خواربار که هر یك رئیس جداگانه داشت‌وحسابداران‌که مشرف نامیده‌میشدندوزیرنظرناظربیوتات بود وقسمت حرمخانه سلطنتی وغلامان وآقایان وخواجگان حرم را ایشیك آغاسی باشی ریاست میکرد :

امااینهمه تشکیلات گوناگون طوری بود که‌هرقسمت بکارخودمیپرداخت‌ودخالتی در امورديگر نداشت.

مسئولیت‌اداره‌سپاه‌وقسمتهای‌جنگی‌رئیسی جداگانه بنام‌سپهسالارداشت‌وکارهای‌حوزه‌سلطنت ازآن مجزا وزیرنظرروسای‌دیگر بکارخودادامه‌میداد

مثلا خیام‌باشی‌شاهی فقط‌مسؤل سراپرده‌های اهل حرم‌وکسان‌پادشاه‌وخیام‌باشی اردو واصناف آن کس دیگروخیام باشی‌سپاهیان‌سواره‌وپیاده‌وقور(اسلحه گرم)شخصی‌جداگانه بودو هریك قسمت‌خودراسرپرستی‌مینمود.

بدین‌ترتیب شاه عباس وارد بسطام‌شده اردوی‌خودرا در محوطه‌ای باصفاوفرح بخش فرودآورد.

نشان نهضت ورزشی

ازمیانه اطلاع حاصل شد آقای شریعتی اهری فرماندار، براثر فعالیتی که روزچهارم آبان در برگزاری مراسم جشن میلاد شاهنشاه ابراز داشته بود بدریافت یك قطعه نشان نهضت ورزشی مفتخر گردید

رئیس دانشکده ادبیات شیراز از محل دانشکده بازدید کرد

خبرنگار اداره در شیراز اطلاع میدهد آقای دکتر صورتگر که بریاست دانشکده ادبیات شیراز انتخاب شده است چند روز قبل باهواپیما وارد شیراز گردید و آقایان فرماندار وشهردار و رئیس اداره فرهنك و روساء دوائر دولتی وفرهنگیان درفرودگاه ازوی استقبال نمودند.

آقای دکتر صورتگر پس از ورود بشهر باتفاق آقای فاطمی رئیس اداره فرهنك وآقای دکتر قربان بازدید محل دانشکده ادبیات پرداختند

برای دانشکده دومحل در نظر گرفته شده ، یکی ساختمان عشایری جنب باغ ناری و دیگری ساختمان لاری‌زاده .

آقای صورتگر ، پس از بازدید این دو محل برای مذاکره درباره ترتیب کار دانشکده ادبیات شیراز بتهران مراجعت نمود

درفرودگاه شیراز آقای فاطمی رئیس فرهنك فارس (نفر سمت راست) به آقای دکتر صورتگر خیرمقدم گفت

معالجه مبتلایان بافیون

اززاهدان خبررسید: جلسه مبارزه بافیون باحضور آقای مهران فرماندار کل تشکیل گردید وقرار شد افراد مستمندی که درنوانخانه نگاهداری می شوند و مبتلا بافیون هستند بهزینه انجمن تحت مداوا قرار گیرند .

پنج میلیون اعتبار عمرانی

خبرنگارما درزاهدان گزارش می دهد بنابتقاضای آقای مهران فرماندار کل بلوچستان وسیستان ، ازطرف آقای نخست وزیر پنج میلیون ریال بطور علی‌الحساب بابت اعتبارات اصلاحی حواله شدکه تحت نظر فرماندار کل بمصرف عمران واصلاحات بلوچستان برسد .

بهمین جهت، بنابدعوت فرمانداری شورای شهرستان با حضور فرماندار کل تشکیل شد وبارعایت الاهم فالاهم برای آن قسمت از اصلاحات که جنبهٔ فوریت داشت اعتباراتی منظور گردید وقرارشد شروع بکارشود .

راه سازی بین همدان وتهران ازطریق ساوه

خبرنگاراداره درهمدان گزارش میدهد ازچندی پیش روی احتیاجات عمرانی همدان که مهمترین آن سدبندی بمنظورفراهم کردن آب مشروب شهر وراه سازی بین همدان وتهران از طریق ساوه و همچنین نصب کارخانه قند بودمطالعات لازم صورت گرفت ومراحل مقدماتی هریك ازاین نظریات ازلحاظ مطالعات فنی وتامین اعتبار طی شده واکنون میبایست نقشه برداری مسیر آب بمناقصه داده شود

در نظراست ازاوایل سال آینده راه سازی بین تهران و همدان از طریق ساوه آغاز گردد .

ازخانه‌های روستائی هم حق‌الارض میخواهند

خبرنگارما ازعلی آباد گرگان مینویسد بااینکه اعلیحضرت همایونی کلیه املاك خودرا بین کشاورزان تقسیم فرموده وبرخی ازمالکین هم بپیروی ازنیات خیرخواهانه شاهنشاه درصدد تقسیم املاك خود میباشند مالکین علی آباد دست باقدام بیسابقه‌ای زده‌اند واز هراطاق روستائیکه اززمان رضا شاه نفید دراختیار مردم گذاشته شده بود که اهالی آنجا هارا تعمیر کرده و درآن سکونت نمایند دویست ریال حق‌الارض مطالبه میکنند اینك ساکنین این منازل توجه دولت رابا ین مسئله جلب وتقاضا دارند دراین باره تصمیمی اتخاذ نمایند.

انتخاب هیئت مدیره

ازشوشتر اطلاع حاصل شد که جمعیت شیروخورشید سرخ تشکیل گردیده و هیئت مدیره آن انتخاب شدند ضمنا آقای حاج سید مرتضی هاشمی بسمت رئیس و آقای سیداحمد مرعشی شهردار بسمت مدیرعامل جمعیت انتخاب گردیدند.

تغییر محل نصب تیرهای تلفن

خبرنگار اداره درمیناب گزارش میدهد : چون تعداد کثیری ازتیرهای تلفن درمسیر سیل قرارداشت وهنگام بارندگی وجریان سیل تیرهای تلفن ازبین میرفت ازاین نظرجای تیرهای تلفن در نقاطی که خطرسیل وجود نداشت نصب گردیده

اهالی ضمن تشکر از این اقدام تقاضادارند بوضع تلفن شهرنیز رسیدگی شود تاازصورت نامطلوب فعلی خارج گردد .

تاریکی شب

گزارش تلگرافی ازرشت حاکیست که چون موتور کارخانه برق خراب شده است اداره برق ضمن اعلامیه‌ای که درشهر منتشر شد بمردم اطلاع داد تاتعمیر موتور کارخانه چندروزی جریان برق شهر قطع وشبها تاریك خواهد بود

فوت یك روحانی

خبرنگارمادر دماوند اطلاع داد آقای سیدعبدالغفور مقتدائی که ازعلمای روحانی وسرسلسلهٔ فامیل مقتدائی بود درسن ۷۳ سالگی دارفانی راوداع گفت جنازه وی صبح روز پنجشنبه بقم حمل گردیدو کلیه اهالی درمراسم تشییع جنازه شرکت نمودند. روز پنجشنبه وجمعه نیز درمسجدجامع مجلس ختم منعقد بود

وصول عوارض

خبرنگارمادر بندرشاهپور مینویسد آقای بقائی شهردار مشغول جمع آوری وجوه متعلق بشهرداری ازاداره گمرك وراه آهن میباشد

وتاکنون یکصد وده هزار تومان ازگمرك بابت صدی یك عوارض کالاهای وارده وصول نشده است.

ورزش درشهرستانها

بندرپهلوی - جلسه هیئت مدیره سازمان تربیت بدنی تشکیل یافت ودرمورد تقاضای فدراسیونهای والیبال وبسکتبال کشور که تقاضا نموده بودند مسابقه قهرمانی این دورشته درمردادماه آینده در بندرپهلوی انجام گیرد مذاکره شده وتصمیمات مقتضی اتخاذ گردید.

خرم آباد - بنابدعوت فرهنك استان پنجم (کرمانشاه) جلسه تربیت بدنی تشکیل شدو درباره اعزام شانزده نفر فوتبالیست بآن شهرستان مذاکره شد

لنگرود - مسابقه دو چرخه سواری بمسافت چهار کیلومتر انجام شدو آقایان ایرج بنی محمدی، علی محمدی خواه، یوسف تقی پوردو علی اکبرحسین زاده بترتیب ازاول تاچهارم شناخته شدند.

بندرپهلوی - آقایان احمد علوی بریاست، اسماعیل دروی بسمت منشی وحمت‌الله طوفانی، دربندی، بانو هدیه کمال وبیوك داداشی بسمت اعضاء شورای ورزشی آموزشگاهها انتخاب شدند.

درنتیجه رسیدگی هیئت بازرسی بمسئله سوءاستفاده درسر جنگلداری مازندران

جرم سرجنگلدار شیرگاه محرز وطبق قرار بازپرس بازداشت گردید

کلیهٔ درختها واشجار مقطوعه ازجنگلهای شیرگاه وسوادکوه وجنگلهای حوالی آن توقیف شد

سوء استفاده‌چیان بدرختهای صنعتی جنگل املاك موقوفه پهلوی نیز دستبرد زده‌اند

خبرنگارما درتعقیب دو گزارش قبلی خود که از سوء جریان استفاده درسرجنگلداری مازندران فرستاده بود وبنظر خوانندگان محترم رسید اینك گزارش زیررا ارسال داشته است:

داودمعمر سرجنگلبان شیرگاه که علامت چکش ج۲۹ را بالوارهای قاچاق میزده وبنام اداره تسلیحات آرتش ترخیص مینموده طبق قرار صادره ازطرف آقای منوچهر محسنی بازپرس بازداشت گردید .

پس ازبازداشت وی، پیمانکاران قاچاقچی، برای جلوگیری ازادامه بازرسی وافشای سایرسوء استفاده‌ها تشبثاتی مینمایند .

آقایان سلحشور وسرگرد خلعتبری بازرسان نخست وزیری پس ازرسیدگی لازم باین موضوع بسرگزعزیمت نمودند تاجریان رامشروحا باطلاع مقام مربوطه برسانند وادامه بازرسی را بآقایان منوچهر محسنی بازپرس وهمایونی دادرس دادگاه محول نموده‌اند.

درملاقاتی که باآقای محسنی بعمل آمدایشان اظهار داشت: روز هفدهم دی‌ماه باتفاق آقایان مهندس مشتاق سرجنگلدار و مهندس امید بازرس سر جنگلداریهای شمال جهت بازرسی جنگلهای املاك موقوفه پهلوی بجنگل «جاخانی» رفتیم وضمن بازرسی مشاهده شددرختهای صنعتی جنگل توسط دو نفر ازپیمانکاران قطع شده وآماده حمل میباشد

بلافاصله جریان امرصورت مجلس شدوکلیه درختهای مقطوعه توقیف گردید .

اکنون بازرسی درکلیه جنگلهای املاك موقوفه پهلوی ادامه دارد وهیئت بازرسی درنظر دارند که جهت حفظ حقوق دولت وجلوگیری ازنابودی جنگلها بازرسی جنگلهای سوادکوه ادامه داده وسوء استفاده کنندگان راتحت تعقیب قرار دهند.

منوچهر محسنی
بازپرس دادگاه شاهی

مهندس امید
بازرس کل مناطق شمال

مهندس مشتاق
سرجنگلدار شمال

اقدامات عمرانی از محل ده‌درصد عمران

خبرنگارما مینویسد :عملیات عمرانی که از محل صدی ده عمرانی دهات درشهرستان شاهی انجام شده بشرح زیر است :

درقریه «کلاکر» محله دهستان علی آباد ، احداث ساختمان دبستان - جاده‌سازی وشن‌ریزی بطول یك کیلومتر ازمحل تاجلوی جاده عمومی .

در «کاسکر کلا» دهستان «نوکندکا» شروع بساختمان یکباب دبستان شده

درقریه «خراط کلا» دهستان «کیلاکلا» حفر یك حلقه چاه ونصب تلمبه برای آب آشامیدنی .

در «بالاملك کلا» و «پائین ملك کلا» احداث جاده وشن‌ریزی بطول یك کیلومتر ازمحل تاجلوی جادهٔ عمومی .

درقریه «آبندانسر» بلوك علی آباد ، احداث جاده وشن ریزی بطول یك کیلومتر ازمحل تاشاهی .

در «سوخته آبندان» وشن‌ریزی بطول دو کیلو جویبار درقریه «استخر احداث ساختمان حمام بیشه‌سر ، احداث جاده و کیلومتر ازمحل تاقریه «آهنگر کلا» .

بلوك کیاکلا ، احداث جاده مترازمحل، تاراه اصلی سر» بخش سواد کوه درقریه «چپی» دهستان شن‌ریزی بطول دو سه

تعبیردبستان «داردکاشت» بلوك «بالاسخن» در «کرشیکلا» احداث وشن‌ریزی جاده بطول یك کیلومتر ازمحل تاجاده اصلی بابل .

«در «کلابردچناربن» بلوك «کیلخواران» تکمیل حمام .

در «زبکلا» بلوك علی آباد شن‌ریزی وتسطیح جاده واحداث پل .

در «دیوکلا» دهستان علی آباد ، احداث وشن‌ریزی جاده بطول دو کیلومتر ازمحل بجاده اصلی بابل .

«فلزمکار» دهستان طالارپی احداث پل .

قابل توجه دانش آموزان اهواز

اینجانب بمانعلی شهرت لرکی دارای شناسنامه شماره ۲۳۰۶ صادره اهواز شغل محصل ساکن اهواز باطلاع هموطنان عزیز میرسانم که بخوبی دریافته‌ام وکاملا بین ثابت شده است که حزب منحله توده یك مرکز جاسوسی و مکتب خیانت و بیگانه پرستی بیش نبوده و گردانندگان خائن آن حزب بخیانت و وطن پرستی افتخار می نمایند بآنهائیکه در این مدرسه جاسوسی و خیانت وارد واغفال گردیده‌اند وتعلیم یافته‌اند اعلام میدارم که انتهای این راه بیدبختی و بی ناموسی منتهی میگردد و من بنوبه خود انزجار وتنفر شدیدوعمیق خودرا نسبت باین حزب منفوره وملعون وخائن توده ابراز ووفاداری خودرا نسبت بشاهنشاه محبوب وقانون اساسی مشروطیت ایران اعلام وهموطنان اغفال شده وگول خورده خودرا برای مبارزه ودر هم‌شکستن این مکتب کثیف دعوت می نمایم .

مرك برحزب ملعون توده بیگانه پرست ننك ونفرت بگردانندگان جاسوس آن

اهواز - بمانعلی لرکی
آ ۱۸۸۳۷

اینجانب علی میرزائی فرزند احمد شناسنامه ۳۳۰ بابلسر بدینوسیله به هموطنان عزیز اعلام میدارم که عضو حزب منحله توده که هدفی جز جاسوسی و خیانت ندارد نبوده وانتساب خود را به هردسته سیاسی خصوصا حزب منحله توده جدا تکذیب مینمایم و بدینوسیله انزجار خودرا ازحزب غیرقانونی توده که روش بیگانه پرستی وخیانت آن بر همگان معلوم است به پیشگاه ملت نجیب ایران ابرازداشته ووفاداری خودرا نسبت بشاهنشاه جوانبخت وقانون اساسی ایران اعلام میدارم.
آ-۱۹۰۲۱

اینجانب علی ملکپور فرزند رحیم شغل محصل ساکن بهشهر باطلاع هموطنان عزیز میرسانم که بهیچ حزب و دسته‌ای بستگی نداشته و ندارم و چون درك نمودم که حزب منفور ومنحله توده وسران خائن آن بغیراز جاسوسی وخیانت بمملکت وسلطنت مشروطه هدفی ندارند بدینوسیله مراتب انزجار وتنفر خودرا نسبت بحزب منفور ومنحله توده اعلام ووفاداری خودرا نسبت بشاهنشاه وقانون اساسی اعلام میدارم پاینده ایران جاویدشاه
آ-۱۹۰۲۲

دوستان وآشنایان محترم

بعلت اختلافات خانوادگی زن برادرم بتحریك کسان خود اینجانب را منتسب بحزب منفور وخائن توده نموده است. البته شما ازاخلاق ورویه بنده مطلع اید ومی دانید نسبت داده شده عاری از حقیقت میباشد علیهذا بدینوسیله وفاداری خودرا نسبت بقانون اساسی مشروطه وشاهنشاه محبوب اعلام میدارم .
آ ۱۹۰۴۵ **ابراهیم پیروی**

قابل توجه دانش آموزان و دانشجویان عزیز

اینجانب بهبودفرزند پاشاشهرت بهزادی دارندهٔ شناسنامه ۶۰ صادره از اردبیل که درنتیجه تبلیغات ظاهرفریب یکعده خائن بی‌خرد مدتی از بهترین دقایق دورهٔ تحصیلی ام در مکتب خیانت وبیگانه پرستی حزب غیر قانونی توده گذشته بدینوسیله باستحضار هموطنان گرامی میرسانم درنتیجه همکاری وتماس باعناصر توده‌ای بالاخره بین مسلم شد که بطورکلی عملیات واقدامات این حزب جاسوس بنفع بیگانه وخیانت محض بوده وسران بی آرزم وفراری آن با اعمال خائنانهٔ خود سعی دارند بهرنحوی شده استقلال کشور شش هزارساله مارا ازبین برده ومارا به بیدینی وادارند اینك باابراز ندامت وتاسف فوق العاده ازاشتباهات گذشته ننك ونفرت بی پایان بحزب منفور توده ومسلك ومرام کثیف آن ابراز نموده وبرای همیشه وفاداری خودرا نسبت بشاهنشاه محبوب ودانش پرور ایران اعلام میدارم .
آ-۱۹۰۴۸ **بهبود بهزادی**

قابل توجه دانشجویان وداش آموزان عزیز

اینجانب خدیجه فرزند ابراهیم شهرت حاجی محمدی شماره شناسنامه ۱۷۹۵ صادره از تهران دانشجوی هنرسرایمالی که فردی ازیك خانواده میهن پرست وشاهدوست میباشم چون درطی چندین سال تحصیل کاملا دریافته‌ام که حزب غیرقانونی توده مرکز جاسوسی ومکتب خیانت و بیگانه پرستی بیش نبوده وسران آن نیز خائن بوطن میباشند علیهذا ضمن ابراز انزجار واعلام اینکه هرگز وارد دراین قبیل احزاب نبوده ونخواهم شد باردیگر فاداری خودرا نسبت بشاهنشاه محبوب ودانش پرور وقانون اساسی مشروطیت ایران اعلام میدارم .
آ ۱۸۹۹۰

هموطنان عزیز آگاه باشید که حزب غیرقانونی توده مرکز جاسوسی بوده وبا کمك بیگانگان برای محو استقلال کشور عزیز توطئه کرده وهرروز وبا نیرنگی تازه افراد بیگناه و معصوم کشور را اغفال نموده حتی مجالس شادمانی رانیز مرکز اعمال زشت خود قرارداده و از جمله عروسی قلابی که چندی قبل تشکیل داده بودند بدون اطلاع ازماهیت آن درآن مجلس حضورداشتم علنا بی ناموسی وشعارهای بیگانه پرستی آنانرا باچشم وگوش خوددیده وشنیدم، دلیل کافی بر پستی ودنائت کارگردانان آن میباشد من هیچوقت در حزب مزبور شرکت نداشته ونخواهم داشت تنفر وانزجار خودرا نسبت بآن حزب خائن منفور و سران جاسوس آن اعلام میدارم.
جاویدشاهنشاه مهربان مرك بر حزب بیگانه پرست توده اسم ابرج فرزند حسین شهرت مهدی زاده شناسنامه ۱۶۶۰ صادره ازاراك شغل شاگردتاجر
آ ۱۹۰۲۹

حصروراثت

بتاریخ ۳۳/۸/۱۰ بانو زینت محمدنبی بشناسنامه ۵۰۱ باستناد یك برك استشهاد محلی وزونوشت شناسنامه وگواهی فوت متوفی داد خواست بشماره ۱۹۱۸/۳۳/۱ داده براینکه مرحوم علی سلطان محمدی بشناسنامه شماره ۴۸۲ درتاریخ ۳۳/۱/۸ در تهران محل اقامت دائمی خوددرگذشته است ومتقاضیه عیال دائمی وبانو فاطمه سلطان محمدی بشناسنامه ۴۶۴ مادرو دوشیزگان زهرا سلطان محمدی بشناسنامه ۴۹۹ و منصوره سلطان محمدی به شناسنامه ۱۸۴۱ وسعیده سلطان محمدی به شناسنامه ۱۲۱۲ دختران واقایان جمشید سلطان محمدی بشناسنامه شماره ۳۶ وجواد سلطان محمدی بشناسنامه ۱۵۳۲ پسران متوفی وورات منحصرین الفوتش میباشند.

پس ازاستماع گواهی گواهان مراتب سه نوبت متوالی ماهی یکبار درروزنامه رسمی کشورشاهنشاهی ویکی ازجراید کثیرالانتشار محلی درج وآگهی میگردد وبا انقضاء مدت سه ماه از تاریخ نشر اولین آگهی و عدم وصول اعتراض حسب تقاضا اقدام خواهدشد ونیز اگر کسی وصیت نامه ازمتوفی درنزدخود دارد درمدت مذکور ابراز و الا هر وصیت نامه سوای رسمی وسری ابراز وارائه شود ازدرجه اعتبارساقط وبلااثر خواهدبود

دادرس شعبه اول دادگاه بخش تهران - محمودصمصامی مهاجر
نوبت سوم ۳۳/۱۰/۲۵
۱-۱۴۱۸۰ ۲-۳

درس انگلیسی توسط بانوی انگلیسی

آدرس گوشه شاهرضا بهرامی در خیابان رازی ۴ تا ۶ بعدازظهر آ ۱۸۹۸۶

دینام جوش کوچك

۱۵۰ و ۲۰۰ آمپر رسید
تهران اروپ میدان فردوسی
آ-۱۸۸۸۳ ۱-۵

بهترین کاشی چینی

فردوسی - فروشگاه برادران
آ ۱۹۰۳۲

پرچم کجاست — ۷۹ —

درتماشای خانقاه

درمجاورت اردوی شاهی ساختمانهائی دیده میشد که دروسط آن گنبدی آبی رنك با گلدسته های زیبا دربیش طاقهای مرتفع جلب نظر میکرد.

این گنبد مقبره عارف بزرك وپیشوای باستانی صوفیان بایزید بسطامی بود که اطراف آن بناهای بزرك وباصفای خانقاه سطا، واقع شده بود وزوار خانقاه دراین بناها منزل میکردند

سرزمین بسطام یکی ازکانون های تابش تصوف مشرق بود - بعد ازکرخ (بغداد) نوبت پیشوائی به بسطام میرسید -

هنوز دیری مانده بود تاخانقاه های شیرا و اردبیل وماهان جلوه گری خودرا آغاز کندکه بسطام طواف گاه اهل دل وپرستش گاه اهل عرفان شد .

بایزید بسطامی از این سرزمین برخاسته چراغ تربیت وحقیقت دوستی را برمناره تابان مشرق زمین استوارساخته بود .

تصوف مرموز وعمیق شرق که شریت را از بلای خودخواهی ونفس پرستی نجات میداد وبمعاونت وهمکاری وترك شرك وهواپرستی رهبری مینمود فلسفه عالی ایثار وفنای درراه دیگران را میاموخت .

تصوف پرپیچ وخم که دارای جنبه های متضاد ومتشابه بود - گاهی شبلی پیشوای آن مورچه کشده را بلانه میبرد وگاه شاه اسمعیل سپاهی مانند مورو ملخ برای احیای تصوف وتشیع بصحراهای آسیا روانه میداشت .

این تصوف پرشعشعه وتابش بود که همه چیز درچنته داشت - هم درداز آن بیرون میامد وهم دارو - هم نیشتر درآن بود وهم مرهم.

مرهم آن شبلی وبایزید بودو نشتر آن شاه اسمعیل وشاه عباس آنان خانقاه را پرولوله وخضوع میکردند و ایشان قورخانه را پرطنطنه وشکوه میساختند .

این خاصیت ایران ابدی بود - این وقت شناسی صوفیانه روح ایرانی بود.

این صوفی ابن الوقت بود - یکروز شبلی بود و یکروز شیخ صفی هردم بلباسی بت عیار درآمد - دل بردو نهان شد

صبح روزدیگر شاه عباس باجمعی ازسران سپاه ومعاریف اردو بزیارت مقبره بایزید رفت وپس ازانجام زیارت وارد مقصوره ها (اطاقهای خصوصی) ومهمانخانه ها وسراهای محوطه شده بتماشای قسمت های آن پرداخت

رئیس خانقاه ومباشران اوقاف ومتصدیان اداره آن ناحیه صف کشیده مقدم شاه را تهنیت گفتند.

شاه عباس ازاوضاع خانقاه جویاشده پرسید چندنفرزوار فعلا دارید ؟ - رئیس خانقاه که قطب نام داشت ودراین موقع سرپرست ناحیه بایزید بود گفت بسیصد نفرشاید بالغ گردد - این عده هم همه ازمردم ممالك عثمانی وکردستان وعراق میباشند.

شاه گفت - مثل اینکه همه عمارات شما خالی است علاوه ساختمانهایی رونق ودرحال خرابی مشاهده میشود ؟

گفت - آری شهریارا - اززمانیکه خاك قزلباش زیرسم اسب دشمنان است دیگر این

داستان کوتاه

ترجمه : ر. س.

اشکهای دلقك

درمیان صداهای تحسین تماشاچیان، «توتو» بازیگر معروف کمیك، سرخود را خم میکرد و با برداشتن کلاه نوك تیز خویش از آنان تشکر میکرد.

هرشب حرکات معینی را تکرار میکرد و برای خنداندن مردم دلقك بازیهای معینی میکرد.

مدیر سیرك، از «توتو» خیلی راضی بود و میگفت:

– تو باذوق وعلاقه کارمیکنی و توجه تماشاچیانرا جلب میکنی. خیلی خوب پیشرفت خواهی کرد.

منهم تاحدیکه بتوانم ترا کمك خواهم کرد.

«توتو» زن بسیار زیبائی داشت که درسیرك، همراه خوداو نمایشهای بی‌نظیری میداد و این زن و شوهر دارای پسر پنج ساله‌ای بنام «بوب» بودند.

داخل اطاقیکه بدو قسمت تقسیم شده بود، درطرفی «توتو» باتفاق زن و فرزندش ودرطرف دیگر نیز «برتاسولوم» رقاصهٔ زیبای سیرك باپسر کوچکش زندگی میکردند.

این زن جوان پیش همه کس میگفت که شوهرش مرده است. اما کسی باور نمیکرد.

پیوسته نامه های اسرارآمیزی برای او میرسید که اورا بگریه میانداخت. خلاصه کسی نمیدانست که پدر بچهٔ او چه کسی است؟

آنشب «توتو»ی دلقك، درسیرك موفقیت جالبی بدست آورده بود. در فاصلهٔ دو بازی، برای اینکه به پسرش سری بزند به اطاق خود دوید. دم در زن خدمتکاررا که معمولا از بچه مواظبت میکرد دید که باچشمان گریان ایستاده است. پر

– چه خبراست؟

– «بوب» گم شده. نمیدانم کجا رفته است.

«توتو» داخل عمارت پرید. رختخواب پسرش خالی بود. بدون شك، بچه‌را ربوده بودند.

بچه «برتا» دررختخوابش راحت خوابیده بود.

دلقك که ازشدت تاثر دیوانه میشد، تمام بناهای سیرك را یك یك جستجو کرد و برای پیدا کردن بچه اش ازدیگران کمك خواست.

رفقایش فورا اطراف او گرد آمدند، مامورین انتظامی نیز بمحض اطلاع ازربوده شدن بچه بفعالیت پرداختند اما پرده اسراری را که این حادثه درمیان گرفته بود، نتوانستند ازهم بشکافند.

رفتار «برتا» تااندازه‌ای تولید شك میکرد. او توی اطاق خود رفته بود و نمیخواست لحظه‌ای از بچه اش جدا شود. بالاخره درجواب سئوالات پی درپی که ازاو میکردند، چنین گفت:

– کسانیکه «بوب» را ربوده‌اند، منظورشان ربودن او نبود. بلکه می‌خواستند بچهٔ مرا بربایند. مردبی وجدانی که زمانی خودمرا گول زده و بخاك سیاه نشانده بود، حالا هم میخواست بچهٔ مرا که ادعای پدریش را میکند بربایند. آقای «توتو» شما نگران نباشید. آنهائیکه بچهٔ شمارا ربوده اند، بمحض اطلاع ازاینکه اشتباه کرده و بچه‌را عوضی گرفته‌اند، اورا بشما پس خواهندداد.

حدس «برتا» درست درآمد. پس ازدوروز، زنی «بوب» را با وضع پریشانی در کوچه دور افتاده ای دید واورا با خودآورد و به پدرش تسلیم کرد. بچهٔ بیچاره ازشدت ترس مشاعر خودرا ازدست داده بود. پدر ومادرش رانمیشناخت وحرفهائی را که باو میزدند، نمی فهمید. پزشکی که اورا معاینه کرد، گفت:

– یگانه چارهٔ اینکه بچهٔ شمادوباره مشاعرخودرا بازیابد، اینست که اورا بخندانید.

«توتو» باوجودغم واندوه شدیدی که ازدیوانه شدن بچه اش داشت. رفقای سیرك رادورخویش جمع کرد. وهمهٔ آنها برای خنداندن بچه، شروع به دلقك بازی کردند. اماهمهٔ کوششهای آنها بهدررفت و «بوب» بیصدا وبیحرکت باقی ماند وکوچکترین لبخندی درلبش ظاهر نشد.

دراینحال دیگر «توتو» درمقابل تاثرشدیدخود نتوانست مقاومت کند و های‌های گریه راسرداد. اشکهای گرمی که ازچشمانش جاری میشد، رنگهای صورتش را پاك کرد و بهم آمیخت و صورت دلقك را به حالت مضحك تری درآورد.

دراینحال بود که معجزه بوقوع پیوست و «بوب» کوچك که هرگز تا آنروز پدرش را آنهمه مضحك ندیده بود، قهقهٔ شدیدی زد و ازشدت خوشحالی بهوا پرید و به پدرش گفت:

– پدرجان، این بازی را ادامه بده، خیلی خوب است!

پس از چندروز، بچه ازبحران خطرناك نجات یافت ونشاط سابق خود را بدست آورد.

چرا تمام خانواده میگویند
دندانهای خود را با
«کلینوس»
پاکیزه نگاه دارید!

خمیردندان کلینوس
بچهار دلیل محبوب
هر خانواده است

کلینوس دارای کف مطبوعی است که درکلیهٔ خلل و گوشه‌های دهان ودندان که منشأ غالب پوسیدگیها است نفوذ مینماید. بعقیدهٔ پدرخانواده، این مهمترین واولین دلیل محبوبیت آنست.
کلینوس درخشندگی خاصی بخندهٔ اعضاء خانواده میبخشد.
شستشوی مرتب با کلینوس، دندانها را سفیدتر و براق‌تر میسازد.
کلینوس دارای طعم وعطر مطبوع نعناست که موردعلاقهٔ بچه‌هاست – بعلاوه دندانهای جوان آنها را تمیز وسالم نگاهمیدارد.
کلینوس بتصدیق مادرخانواده بسیار باصرفه است. فقط نصف اینچ روی مسواك دندانها را بخوبی تمیز میکند.

باکلینوس ازدندان ودهان خود مواظبت نمائید.

آ ۱۹۰۱٤

آگهی قبول دانشجو

دانشکده ادبیات شیراز تعداد ٦۰ نفردانشجو برای تحصیل درسال اول رشته زبان خارجه و ادبیات فارسی باشرایط زیر می‌پذیرد داوطلبان میتوانند تاآخر وقت اداری روز دوشنبه ۲۷ دیماه به اداره فرهنگ شیراز ویادر تهران به اداره کل تعلیمات عالیه مراجعه نمایند ضمنا بایستی داوطلبان مدارك نامبرده زیررادرموقع ثبت نام همراه داشته باشند:

تقاضا نامه چاپی که درموقع ثبت نام بداوطلبان تسلیم میشود تنظیم نموده مستردارند.

۲ – گواهینامه ٦ساله ادبی با پروانه قبولی آن سال
۳-۱۲ قطعه عکس ٤×٦
٤ – چهار برك رونوشت مصدق شناسنامه
٥ – برك معافیت نظام وظیفه بادفترچه خاتمه خدمت یامعافی دائم
٦ – گواهینامه صحت مزاج ازاداره بهداری آموزشگاه محل
۷ – برك حسن اخلاق ازدبیرستانی که تحصیل میکرده‌اند
۸ – قبض رسید ٤۰۰ ریال شهریه تحصیلی
۹ – تعهد مبنی برعدم مداخله درامورسیاسی دربحوطه دانشکده

رئیس اداره کل تعلیمات عالیه وروابط فرهنگی
محمدرضا دانائی

آ–۱۸۹٦٥

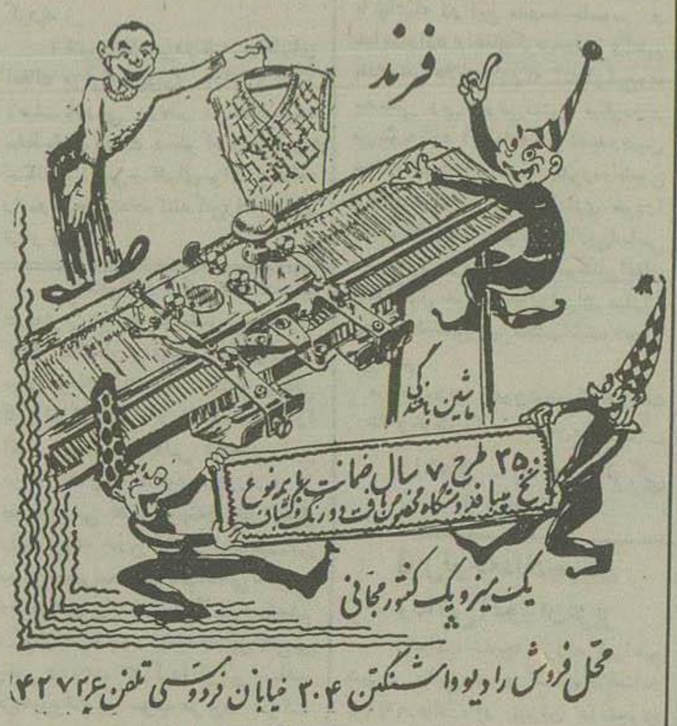

محل فروش رادیو واشنگتن ۲۰٤ خیابان فردوسی تلفن ٤۲۷۲٤

آ ۱۹۰۳۷

آگهی استخدام

یکنفر ماشین نویس درجه یك فارسی برای تمام‌روز مورد نیاز است طالبین بشرکت سهامی فاداخیابان شاه‌رضا پیچ شمیران مراجعه نمایند

آ–۱۸۹۳٦ ۲-۳

آگهی استخدام

مهندس راه وساختمان باحقوق مکفی برای خدمت درگرگان استخدام می‌شود. شرکت دارس خیابان منوچهری پاساژ ساعتچی مکاتبه فرمائید

آ ۱۸۲٦٤ ۳ ٥

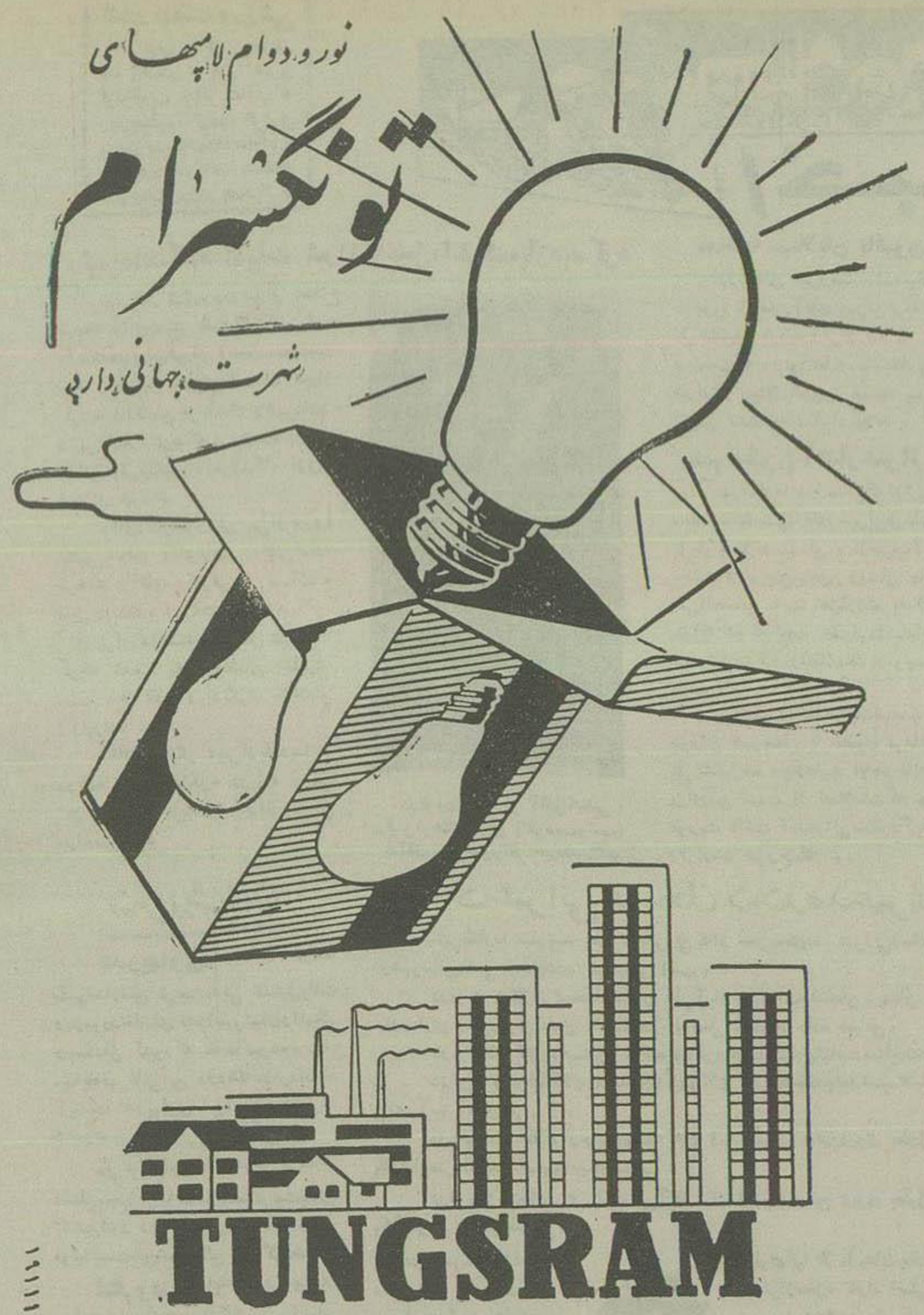

محل فروش: کلیه مغازه‌های الکتریکی – تهران وشهرستانها

آ ۱۹۱۱۱

میخچهٔ پاز گیل دست

علاج قطعی حتمی وفوری بوسیله مایع و مشمع آلمانی بنام (سالی-کل) ناصرخسرو دارد نی اعتماد قائم مقامی

آ–۱۸۹۱۷ ۲-٤

شبانه‌روزی شهاب برای رفاه دانشجویان

نظر بتقاضای عده‌ای ازدانشجویان اینموسسه فرهنگی تصمیم گرفته است شعبه شبانه‌روزی برای آنها تاسیس نماید داوطلبین بدبستان شهاب مراجعه فرمائید.

ادرس: خیابان تخت جمشید نزدیك جاده قدیم شمیران

آ–۱۸۹۳۲ ۲-۳

درتمام ایران معروفترین ومطمئن ترین موتورهاست. صدها دستگاه درسراسر ایران درهر قسمت ازامور صنعتی. کارخانه. آبیاری وغیره کارمیکنند. برای کمك بصنایع وازدیاد تولید وتشریك مساعی باشخاص وشرکتهائی که بکارهای صنعتی وتولیدی دراین کشور علاقمند هستند ومیخواهند ازطریق صنعت وتولید درکشور فعالیت نمایند این شرکت حاضراست درپرداخت قیمت موتورها تسهیلات مناسبی منظور نماید. نماینده انحصاری درایران:

شرکت سهامی ایرانشهر: خیابان فردوسی نزدیک میدان فردوسی تلفن ۳٦۰۳۰ ۳۹٥٥۸

آ ۱۹۰۱۱

آقایان محترم میکه مایلند تقدم درداشتن بهترین ومحکمترین وشیکترین مدل‌های ۵۵ (تاندربرد) (سواری) (باری) و کمپرس مارك فورد امریکا راداشته باشند برای کسب اطلاع و پرداخت بیعانه بتجارتخانه باسما تقلیچ شاهرضا تلفن شماره ۱۰۵۸٦۲ مراجعه فرمایند.

آ–۱۸۷۰۷ ٦-۳

ده نفر قزلباش

– ۸۰ –

خانقاه ازرونق افتاده اکثرقسمت‌های آن درحال تعطیل است– سابق براین تمام آشپزخانه های خانقاه روزوشب گرم بود واغلب تعداد مسافران بسطام وزوارعتبه پیرطریقت بهشت هزار وده هزارهم میرسید.

اماحال از پذیرائی این جمعیت کم هم عاجزیم –چونکه بیشتر دهات موقوفه عتبه ویران ومردم آن یا باسارت رفته یااز گرسنگی آواره ونابودشده‌اند

شاه وهمراهان باحالتی تاثرانگیز بیانات رئیس خانقاه‌را گوش میدادند– قطب بسخنان خودادامه داده گفت.

شهریارا–اکثردهات موقوفه مادرولایات اسفراین وجام وباخرز (خراسان) بود که اکنون همه دردست دشمن است ودیناری ازآن بخانقاه نمیرسد.

موقوفاتی که درآذربایجان داشتیم وسالی چندین هزار تومان عواید آن بود بدست رومیه افتاده ازکسوت آبادانی عریان شده‌است.

اکثرسالها وقتی صورتحساب بصدرالممالك (وزیراوقاف) میدادیم مبالغ بسیار در صندوق عتبه بودکه بناباشاره صدر ونقیب‌الممالك (ناظرخانقاهها) بمصرف لباس و پاپوش زوار فقیر میرساندیم بلکه زائدبرآنهم صرف تعمیر رباطات وبقاع خیر میشداکنون همه این عوائد دربوته اجمال مانده یکسره ازدست رفته‌است.

مخصوصا دراین سنوات زوارمعتبره که هنگام زیارت مبالغ عمده باخودنذرو نیازآورده تسلیم صندوق خانقاه میکردند بواسطه انقطاع طرق واختلال شوارع ووجود دستجات خونخوار ازیك درخراسان ولشکریان عثمانلو درآذربایجان وعراق قطع رابطه نموده ازآمدن منصرف شده‌اند وکسانی بزیارت میآیندکه اکثرمحتاج اعانت ومستحق پذیرائی بوده سربار مخارج مختصر خانقاه میشوند.

منجمله ثروتمندانی که گاهگاه مبالغی نذرتعمیر این بناها وتنقیه قنوات وغرس اشجار وساختن رختشوبخانه ومقصوره واصطبل وبهاربندمیکردند یابفقرو فلاکت افتاده قدرت مالی از ایشان سلب شده‌است یاآنکه درشهرهای خراسان وآذربایجان تاحدگرجستان یکسره بدست دشمن اسیرو ازهستی ساقط شده‌اند.

ملاحظه میفرمائیداین چله خانه های ماهمیشه پر بودوغالبا کسانی که برای چله وریاضت مهیا شده بودند مدتها درانتظارچله خانه می‌نشستندتانوبت بآنان برسد–اکنون همه خالیست وجز افرادی معدوددرآن وجود ندارد.

درهمین رختشوی خانه غالب اوقات صدنفرزن دیده میشد که نذرداشتند لباس زوار راشست وشو نمایند – اماکنون دیگرخلق ازکارافتاده نه مال ومنالی دارندکه صرف کارخیر کنند و نه دل ودماغی که برای اینگونه کارها کمرهمت ببندند.

سالی چند هزارزوارومسافرازبخارا وخوارزم وخبوه وسمرقند بزیارت میامدندوهریك ثروتمندانی بودند که در مدت توقف یکهفته ودوهفته همه زوارموجود درعتبه را میهمان کیسه فتوت خود میفرمودند.

اقتصادی

فروش هشت کارخانه چایسازی

چون ظرف یکی دو سال اخیر مردم بخرید چای محصول داخلی کشور علاقه زیادی نشان داده اند ، امروز اطلاع حاصل‌شد که برای توسعه کشت چای و بهبود نوع آن اقداماتی ازطرف شرکت سهامی چای سازمان برنامه در دست اقدام‌میباشد.

طبق آماری که بدست آمده بطور کلی میزان مصرف چای درداخل کشور بطورمتوسط درحدود چهارده هزارتن درسال میباشد که ششهزار تن آن درداخل کشوربوسیله‌چایکاران وباغداران درکارخانجات‌داخلی کشور تهیه میشود وبقیه‌آن بایستی‌ازخارج کشور واردشود.

ازنظر سایت و تشویقی که در باره توسعه تولید چای داخلی بعمل آمده سطح کشت چای درشمال کشور به‌سیزده‌هزارهکتار افزایش‌یافته ودر یکی‌دوسال اخیر میزان‌سطح کشت‌بچند برابر افزایش‌داده‌شده‌است.

فروش کارخانجات

چون سازمان برنامه در حدود هشت کارخانه چای در انبار موجود داشت‌وعده‌ای ازچایکاران‌شمال‌علاقمند بخرید کارخانه‌های چای شرکت‌سهامی چای‌سازمان برنامه بودندلذا بمنظورحمایت از کارگرزن ومرد چایکار در شمال کشورسازمان برنامه تصمیم بفروش کارخانجات مزبورگرفته است وقرار بود درمجمع‌عمومی‌سازمان برنامه که امروز درسازمان برنامه تشکیل گردید تصمیم‌قطعی درباره‌فروش کارخانجات مزبوراتخاذشود.

دویست‌هزار نفر کارگر

اکنون درنتیجه استقبال مردم‌از محصول چای داخلی وتشویق‌چایکاران تعداد کارخانجات‌چایسازی درشمال کشور از۳۰ کارخانه به ۷۲ کارخانه افزایش یافته و بالغ بردویست‌هزار نفر کارگر کشاورزکه هریک‌ازروزی ۳۰ ریال الی یکصد ریال‌دستمزدمیگیرندازاین‌راه امرارمعاش می نمایند.

شرکت‌چای سازمان برنامه هم اکنون‌درصدداست باتهیه‌وتجهیزوسائل کارموجبات تشویق‌چایکاران‌را فراهم نمایندتاظرف‌یکی‌دوسال آینده دیگر احتیاجی بورود چای‌ازخارج کشور نباشد.

تمرکز امورمربوطه‌بچای

فعلا برابر میزان محصولی که سالیانه کارخانجات چای کشور محصول‌تهیه‌می کنند طبق تصویب نامه دولت معادل نصف آن‌مقدار پروانه ورود چای خارجی بتهیه کنندگان و خریداران این محصول داده‌میشود. وکارخانجات وتهیه کنندگان‌چای‌برای اخذ پروانه ورود چای خارجی تا حدامکان ازباغات چای بهره‌برداری بیشتری مینمایند.

ولی جمع آوری محصول بطریقه فوق‌پیوته‌های‌باغات‌چای‌درشمال کشور لطمه‌زیادی واردآورده وآنهاراضعیف خواهدکرد بطوریکه تاچندسال دیگر چنانچه این‌وضع‌ادامه پیداکند باغات چای‌بکلی از بین رفته‌و بمحصول‌چای کشورزیان قابل توجهی واردخواهد آورد . شرکت چای‌که از مدتها قبل‌باین‌وضع توجه‌داشته است‌ازنظر حفظ‌باغات چای وراهنمائی صاحبان آنهاوحمایت ازدویست‌هزار نفرکارگر وکشاورزن و مرد درحوزه‌های‌چای کاری‌شمال‌برنامه صحیحی تنظیم کرده است‌که بانصویب این برنامه‌کلیه‌امور مربوط‌چای کشور دریکدستگاه‌متمرکز میشود تاشرکت سهامی چای سازمان برنامه بتواند عملیات گذشته خود را نسبت‌بتوسعه واصلاح‌وضع چایکاری‌و چایسازی کشور ادامه داده و کنترل صحیحی نسبت‌بتولیدچای درکارخانجات داخلی بنماید تاازاینراه‌هم مرغوبیت چای‌کشور ازهر حیث‌حفظ شودو هم در آینده‌کشور از ورودچای خارجی بی‌نیازشود

افزایش سطح زندگی

ازآنجهت که تقلیل‌هزینه زندگی بسهولت میسرنیست‌وتاکنون‌تجربیات دول دراین‌موردبس ازجنگ‌جهانی‌اخیر مؤیداین‌نظر میباشد ازطرف شورای اقتصاد بعده‌ای‌ازمتخصصین‌فن‌ماموریت داده شده‌است‌که بجای تقلیل هزینه زندگی‌و کاستن ازقیمتها، سطح‌زندگی مردم‌را افزایش‌دهندوقدرت‌خرید را اضافه نمایندتاباینطریق رفاه‌مردم‌تامین گردد.

پیام رئیس دانشگاه

خطاب بدانشجویان دانشکده ها

بقیه ازشماره پیش

کوکب تابناك اقبال ایران در پیشانی بلند جوانان پاکیزه خوی و پاك‌اندیشه این سرزمین می‌درخشد و آنانندکه باید پایه‌های زندگانی نوین ایران بزرك‌را برشالده‌متین واستوار بگذارند وبنای آزادی وسربلندی و استقلال مرزوبوم خویش را ازگزند حوادث‌محفوظ‌ومصون نگاهدارند.

برای‌اینکه بتوانید ناموس‌خدائی ووظیفه ملی وتکلیف اجتماعی خودرا به‌نیکوترین وجهی صورت‌تحقق دهید باید نیرومند وپاك وداشمندشوید و ازافکار عالی و احساسات پاکیزه و عواطف ارجمند پیروی کنید تا همیشه برای‌روزگاران سخت ذخیره کافی و وافی ازعلم وهنر وقوت وقدرت در دسترس داشته باشید و بخاك میهن نثار کنید.

ایران بگواهی تاریخ دورودرازخود همواره کانون برافروخته کوشش و جنبش و کاهواره اخترفروزان دانش و بینش جهان بوده‌است و شعله‌های سرکش آتش فعالیتهای فرهنگی آن درسراسر قاره‌آسیا همیشه‌زبانه کشیده و نور پراکنده‌است .

پدران پرخاشگر و دانشمند و نیرومند ما در عرصه زندگانی یکدم آسوده‌وآرام ننشسته‌اند واگر بظاهر دربرابرهجوم‌های‌سهمگین دشمن‌تسلیم شده‌اند ولی درباطن یکنفس‌ازستیزه‌و پرخاش وکوشش وجنبش‌غافل‌وفارغ نبوده‌اند. آنقدرمبارزه‌راادامه‌داده‌اند تابرحریف چیره وپیروز شده‌اند.

این‌رشته کهن ومحکمی که‌اکنون بنام‌ایران بدست ما سپرده شده‌است تاریخی چندهزار ساله‌دارد ودراین مدت اززمان پیچ‌وتاب بسیار خورده است ونه‌تنها نگسسته بلکه‌محکمتر و پایدارتر شده‌است .

اکنون بر شماست که بانیروی خداداد خودآنرا بتاب‌درآوریدوما نند زنجیری پولادین بدست آیندگان بسپارید.

این‌کار درجهان امروزین‌آسان نیست‌قوت‌مادی‌وقدرت‌معنوی‌میخواهد باید باسرمایه‌ای‌کافی ووافی‌ازاندوخته های‌جسمی وفکری واخلاقی بمیدان بیائید ودنباله‌رشته‌ای را که تاریخ بدست کفایت‌شاسپرده است محکم بگیرید وتانور درچشم‌ونفس درسینه دارید آنرا رهانکنید وآنقدر آنرا بجلو ببرید تا بدامن ابدیت گره بزنید

این بساط دانشگاه و هربساط دیگری‌که درراه تعلیم‌و تربیت‌دراین کشور گسترده شود برای شماست تا باخیالی‌آسوده وفکری‌آرام ازفرصت بهره‌برگیرید ونیروشاط جوانی را غنیمت بشماریدودررشته های مختلف علوم‌وفنون وفلسفه‌وادب بکارمستمر بپردازیدوخودرا افرادی‌لایق‌وعناصری مفید بسازیدوباین‌آب و خاك ازدل جان‌خدمت کنید.

ابروباد ومه وخورشید و فلك درکارند تاوسائل کارشمارا درشئون علمی‌وفنی‌وادبی فراهم نمایند وموانع را ازجلوپای‌شما بردارند .

شکرگزاری‌ازاین‌همه نعمت‌آنست که تمام همت خود را درراه تحصیل فضائل وکسب مکارم فراهم‌آورید و دردوران دانشگاه ازپرداختن بدیگر اموردست بدارید . اگرجز این کنید کفران نعمت کرده‌ایدونه‌تنها نزدخداوند شرمسارید بلکه‌آینده خود وملت و مملکت خودرا نیزتباه وسیاه‌ساخته‌اید.

شنیده‌اید که گفته اند الامور مرهونة باوقاتها. هرکاردرگرووقتی است . امروز وقت تحصیل‌شما است وقت‌کارهای‌دیگربعد خواهدرسید.شما جوانید و اینده روشن درپیش‌دارید. همه‌شغلها ومقامها ورتبه‌ها درانتظار شماست ، عجله وشتاب نکنید و نخواهید غوره‌نشده مویزشوید.

قبول‌هرمسئولیتی‌درآینده‌شرائطی دارد اولین‌ومهمترین شرط‌آنست که بمعلومات زمان‌مجهزشوید واین‌کاری است‌که اکنون دردسترس امکان‌است ولی بعدها که پابسن گذاشتیدوخانواده تشکیل‌دادید و بصحنه‌اجتماع‌واردشدید دیگر درس‌خواندن مشکل خواهدبود وآنوقت افسوس‌خواهیدخورد که چرا درآن‌زمان که نیروی‌جوانی و اسباب کامرانی فراهم‌بود غافل‌ماندید و زاد وتوشهٔ این‌راه را همراه‌برنداشتید.

بنابراین گفتگوی اینجانب باشما درهمین نکته خلاصه میشودکه محیط دانشگاه رااز‌هرجریانی جزکسب‌علم وهنرپاك و منزه نگاهدارید و گوش خودرااز آنچه درخارج از دانشگاه شنیده میشود بگیرید وبا خیالی جمع بکارخود مشغول‌شوید

قافله تمدن وفرهنك جهان با شتاب برق و بادددرحرکت است وشما بایدتمام نیروی خودرا بکار اندازیدکه ازدنبال این کاروان بروید و ضمن احترام‌بآداب وسنن‌ملی و باستانی‌خود بحقیقت تمدن دنیای‌مترقی پی ببریدو بدانیدکه پایه‌های این مدنیت عظیم بردوش کسانی است که‌درگوشه کتاب. خانه‌هاوآزمایشگاهها وکارخانه‌ها و بیمارستانها شب‌وروز بتحقیق وتتبع‌و کاوش و جستجو میپردازند و دقیقهٔ غفلت روانمیدارند وهرچند وقت یك بار محصول‌دماغهای ورزیده وروشن خودرا بشکل اختراع‌صنعتی واکتشاف علمی در معرض استفاده مردم جهان قرارمیدهند وازاین کارلذت میبرند

متاسفانه در دانشگاه جوان ما هنوزآن نهضت علمی‌وادبی که‌درخورمقام ومرتبه‌ملتی کهن سال‌وصاحب‌نظرو صاحب‌دل چون ملت‌ایران‌است پیدا نشده‌است‌ووقت گرانبهای‌دانشگاهیان بجای بحث و نقدعلمی ومناظرات ادبی‌و تحقیقات وتجسسات فنی بکار های دیگری‌معطوف گردیده‌است .

این‌چیزی‌است که‌ازارزش‌ومنزلت دانشگاه‌میکاهدو بحسودان‌وعنودان‌این دستگاه فرصت و مجال خرده‌گیری میدهد.

این‌جانب بخواست خداوندمتعال وهمکاری‌استادان ومساعدت‌دانشجویان برآنم که در حدود مقدرات زمینه ایجادابن‌محیط را دردانشگاه فراهم کنم ودستاویزمخالفین را ازدستشان بگیرم.

البته درآغازکار نمیخواهم‌وعده‌و نوید زیادبدهم ولی کسانی که مرا از دورونزدیك میشناسندمیدانندکه‌درهر امری‌حداکثر کوشش‌را درراه‌نیل به مقصود بکار خواهم‌برد بزودی‌وسائل کاردانشکده هاراتکمیل‌وموانع‌رامرتفع خواهم ساخت وبدانشجویان مستعدکه ازلحاظ معاش‌درزحمتندمساعدت‌خواهم کرد .

این‌امیدواری بی‌پایه نیست زیرا شاهنشاه دانش‌دوست ما نسبت‌بدانشگاه عنایت خاص دارند ودرهرموردسایه حمایت خودرا ازاین دستگاه بزرك فرهنگی برنداشته‌اند ونه‌تنها ازمال وثروت خودتاکنون هدیه‌های‌ارزنده بدانشگاه‌مرحمت کرده‌اند بلکه‌بدولتهای وقت همواره مساعدت بدانشگاه را کوشزد وخاطرنشان فرموده‌اندواین‌جانب‌یقین دارم که‌بااین‌توجه‌مخصوص ذات ملوکانه کارهاروبراه خواهدشد واولیای‌محترم دولت نیزبه پیروی‌از منویات‌معظم‌له موجبات‌ترقی‌و پیشرفت اموردانشگاه‌رافراهم خواهندساخت. امیدوارم‌شمادانشجویان‌عزیزنیزبوظائف وتکالیف دانشخواهی خود عمل کنید و نصایح مشفقانه اینجانب راکه بخدمتگزاری شماشروع کرده‌ام‌بگوش هوش بنیوشید ودرحقیقت‌زمینه توفیق رابارفتارو کردارعاقلانه‌ووطن‌پرستانه خودفراهم آورید ومسلماهمین طور خواهد بودزیراهمه ماباختلاف‌نظر- هائی که‌ممکن است‌داشته باشیم دریك نکته باهم‌توافق کامل‌داریم وآن‌حفظ استقلال آب‌وخاك‌وتجدیدمجدوعظمت باستان‌وترقی‌وتعالی‌ایران بزرك‌است.

ورود

حجت‌الاسلام سیدمعین‌الدین‌فالی از روحانیون فارس که دوماه قبل به عتبات‌عالیات مسافرت نموده بوددیروز بتهران وارد گردید .

آقای‌سعید نفیسی که یکماه پیش برای‌شرکت‌درکنگره‌جهانی نویسندگان بسکومسافرت نموده بودپریروز بتهران مراجعت کرد .

خانم‌فرشته ماهیاری پس‌ازتکمیل تحصیلات دررشته تعلیم‌وتربیت بتهران مراجعت نمود .

خروج

آقای‌محسن امامی کیابرای‌معالجه عازم فرانسه‌شد .

آقای‌احمدعلی مجتبوی برای تکمیل تحصیلات به‌آلمان عزیمت نمود .

آقای دکتر فلسفی برای ادامه تحصیلات امروزبامریکا عزیمت نمود.

موفقیت‌مهم‌ایران‌دریونسکو

خلاصه‌اقدامات‌هیئت نمایندگی ایران‌در کنفرانس هشتم

ازکمیسیون‌ملی‌یونسکو درایران‌اطلاع میدهندکه‌آقای دکتر رعدی رئیس‌هیئت نمایندگی‌ایران درکنفرانس هشتم‌یونسکو درمونته ویده‌اوپس ازخاتمه کنفرانس‌مذکور بپاریس‌مراجعت‌کرده وآقای‌دکتر ذبیح‌الله صفاعضو هیئت نمایندگی نیزچندروز قبل‌وارد تهران‌شده است

دراین کنفرانس‌که باشرکت۶۸ دولت تشکیل شدآقای‌دکتر رعدی رئیس‌هیئت نمایندگی‌ایران برای‌مدت‌چهارسال بااکثریت‌قریب باتفاق‌آراء بعضویت شورای‌اجرائیه‌یونسکوانتخاب ودرکمیته کاندیداتورکه برای‌انتخاب اعضاءشوری تشکیل شده بودبین۳۱ داوطلب از کشورهای بزرك‌وکوچك‌و بااحراز ۶۵رای ازآراءمخفی۶۶دولت رای‌دهنده‌حایز بزرگترین‌اکثریت یعنی‌رتبه اول نسبت بکلیه داوطلبان گردیدند واین‌موضوع مورد توجه‌هیئت نمایندگی وکلیه‌مقامات بین‌المللی‌شد.

دراولین جلسه شورای اجرائی جدیدنیزکه پس‌از خاتمه‌کنفرانس تشکیل‌یافت آقای دکتررعدی برای دوسال آینده‌بریاست کمیسیون روابط خارجی شورای مذکور انتخاب‌گردید.

در دو سال گذشته ریاست‌این کمیسیون بادکترهانری لوژیه نماینده فرانسه‌درشوری ومعاون‌سابق‌دبیرکل سازمان‌ملل متحدبود.

هیئت نمایندگی‌ایران دراین کنفرانس اقدامات‌متعدد کرده وچندین پیشنهاد مهم ومفید بتصویب رسانده‌است که ازآنجمله قطعنامه مربوط‌بتهیه مقدمات‌تاسیس‌یك بنگاه‌بین‌المللی برای‌تربیت کارمندان سازمانهای بین‌المللی که باتفاق‌آراء تصویب‌شدوقطعنامه مربوط‌برفع اشکالات ارزی‌ومالی که‌در خصوص‌استفاده ازکوپنهای‌کتاب‌یونسکودر ایران‌پیش‌آمده بود، ازدیاد کمك های‌فنی‌یونسکو بایران از حیث‌بورس‌تحصیلی واعزام‌کارشناس وتجهیزات فنی‌وکوپونهای تعاون واقدام درباب‌تهیه مجموعه نفیسی ازعکس‌های رنگی مینیاتور های ایرانی و تهیه مقدمات نمایشگاهی دراین‌باب‌تسریع ترجمه شاهکارهای زبان‌فارسی بزبانهای‌خارجی وبالعکس.

همچنین‌در ضمن مذاکره درمسائل مختلف که‌دردستورکار کنفرانس شده‌بود هیئت نمایندگی ایران‌درهمه بحث‌های‌مهم شرکت‌واظهار نظرهای متعدد کرده که جزئیات آنها درگزارش‌هیئت نمایندگی‌مندرج‌است.

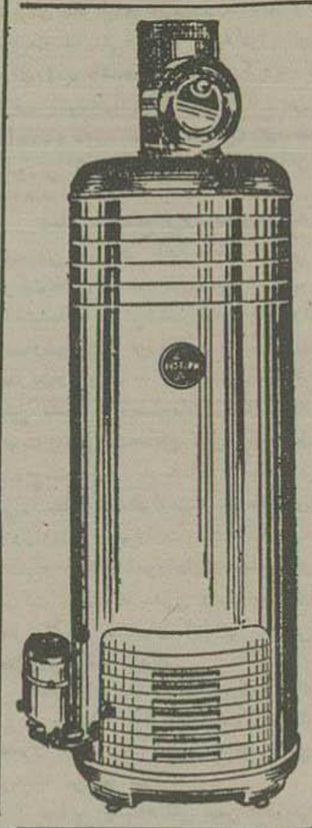

در زمستان دائما
به‌آب گرم احتیاج
خواهیدداشت
آب گرم کن
دوئوترم
Duotherm
که بیش ازده‌سال‌درایران
سابقه دارد با صرف فقط
چندریال‌درروز برای‌روشوئی
وحمام و آشپزخانهٔ‌شما
آب‌گرم تهیه میکند
مراکز فروش:
مغازهٔ«بلین» خیابان‌فردوسی
شرکت‌سهامی‌فیروز :
خیابان سعدی
(کانون‌آگهی‌زیبا)
آ ۱۸۹۰۶ (۱)

صادرات فرش خوب نیست

نصب‌کارخانه‌پشم‌شوئی‌شرکت‌فرش‌درکرج‌خاتمه‌یافت
بهره‌برداری ازکارخانه پشم شوئی ازاول سال آینده شروع می شود

نصب‌کارخانه پشم شوئی شرکت فرش ایران درکرج که ا چندی قبل آغاز شده بود خاتمه یافت واکنون شرکت فرش مشغول تامین برق برای‌منطقه کارخانه پشم شوئی‌میباشد.

این‌کارخانه که قیمت‌آن بالغ بر یکصد میلیون‌ریال‌است ازطرف‌شرکت فرش باکمك اداره اصل۴ خریداری شده‌است .

بهای‌ارزی‌این‌کارخانه رااصل ۴ وقیمت‌ریالی آن‌راشرکت‌فرش‌پرداخت نموده‌اند. کارخانه پشم شوئی شرکت فرش‌درمحل‌کارخانه ذوب آهن نصب شده وازجهت‌اهمیت در خاور میانه بی‌نظیرمیباشد

در مورد افتتاح و تاریخ بهره برداری کارخانه‌مزبورآقای‌آزادرئیس شرکت فرش‌گفت :

این‌کارخانه رسما در اول‌سال آینده افتتاح می‌شود وازهمان تاریخ بهره‌برداری‌ازآن باکمك‌مهندسین‌ایرانی وخارجی‌شروع خواهد شد .

راجع بمبلغ صادرات فرش در سال‌جاری رئیس شرکت فرش‌گفت : صادرات فرش درسال‌جاری بعلت‌تقلیل قیمت دلاروسایراسعار خارجی خوب نیست وبا تکه فرشهای‌درجه یك در شرکت‌موجوداست‌معذلك‌صادرکنندگان رغبتی نشان نمیدهند .

وی‌اضافه نمود : صادرات فرش درششماهه اول‌سال ۱۳۳۳ نسبت به ششماهه سال۳۲ بنصف‌رسیده‌وچنانچه وضع بهمین‌منوال‌ادامه پیدا کند ا ین میزان‌هم کمترخواهدشد.

انتصابات

دروزارت دارائی

آقای حسین‌سعید بسمت‌رئیس‌کل حسابداریها دروزارت‌دارائی تعیین‌شد.

آقای‌اسدالله بایگان نیز بریاست دارائی‌دماوند منصوب گردید.

آقای‌وهاب غازی‌بیات بریاست کارگزینی‌سازمان طبقه بندی انتخاب گردید.

دروزارت راه

آقایان‌احمدسلیمی‌رئیس‌حسابداری اداره بندر شاه بریاست حسابداری اداره بندرنوشهر، کاظم محرری‌رئیس حسابداری‌اداره بندرنوشهر بریاست حسابداری‌اداره بندر شاه، اسد صالح زاده معاون‌حسابداری‌اداره‌راه شوسه یزد بمعاونت‌حسابداری‌اداره‌راه‌شوسه گرگان. مجتبی کشورپرست کارمندفتر اداره‌کل بنادرو کشتیرانی بریاست‌دفتر پلیس‌اداره بندرخرمشهرمنصوب‌شدند.

دربنگاه‌آبیاری

آقای‌مهندس‌معینی‌زاده‌بسمت‌رئیس اداره بهره‌برداری‌ونظارت برشرکت های بنگاه مستقل آبیاری‌منصوب‌شد.

درشرکت سهامی بیمه‌ایران

آقای‌عباس براقی بسرپرستی‌قسمت حقوقی‌وآقای‌محمد صفاکیش بریاست اداره خسارت منصوب گردیدند.

در وزارت جنگ

آقای سرهنك‌جو ادرضائی کاشانی رئیس‌اداره نظام‌وظیفه‌قم بسمت‌ریاست منطقه دو نظام‌وظیفه منصوب‌ومشغول کارشد.

آگهی مناقصه‌ازطرف ژاندارمری کل کشور

اداره سررشته‌داری ژاندارمری پاکت‌های مشروحه زیررا بمناقصه خریداری‌مینماید :

۱ - پاکت‌سفیدبزرك شش‌هزارعدد (۶۰۰۰)
۲ - پاکت‌متوسط (وزیری) بیست‌وهشت‌هزارعدد (۲۸۰۰۰)
۳ - پاکت‌سفیدخشتی(کوچك) چهارصدهزارعدد(۴۰۰۰۰۰)

داوطلبان شرکت درمناقصه میتوانند بامراجعه به‌شعبه تدارکات و خریدژاندارمری ومشاهده نمونه‌ها وشرائط ومشخصات آن‌مبلغ سه‌هزارو یکصدریال بعنوان‌سپرده بحساب ۳۰۲۶۲ ژاندارمری به بانکملی‌مرکزتسلیم و فیش آن‌را ضمیمه پیشنهاد نموده وقیمت‌هریك‌ازپاکتهارا درپیشنهادتسلیمی تعیین وتا خروقت اداری روزسه‌شنبه ۱۳۳۳/۱۱/۵ بدفتر سررشته‌داری ژاندارمری تسلیم وساعت ۱۰صبح‌روزبعد درجلسه‌مناقصه حضور بهمرسانند

سرپرست اداره سررشته‌داری ژاندارمری کل کشور
آ-۱۸۹۶۴ سرتیپ کیکاوسی

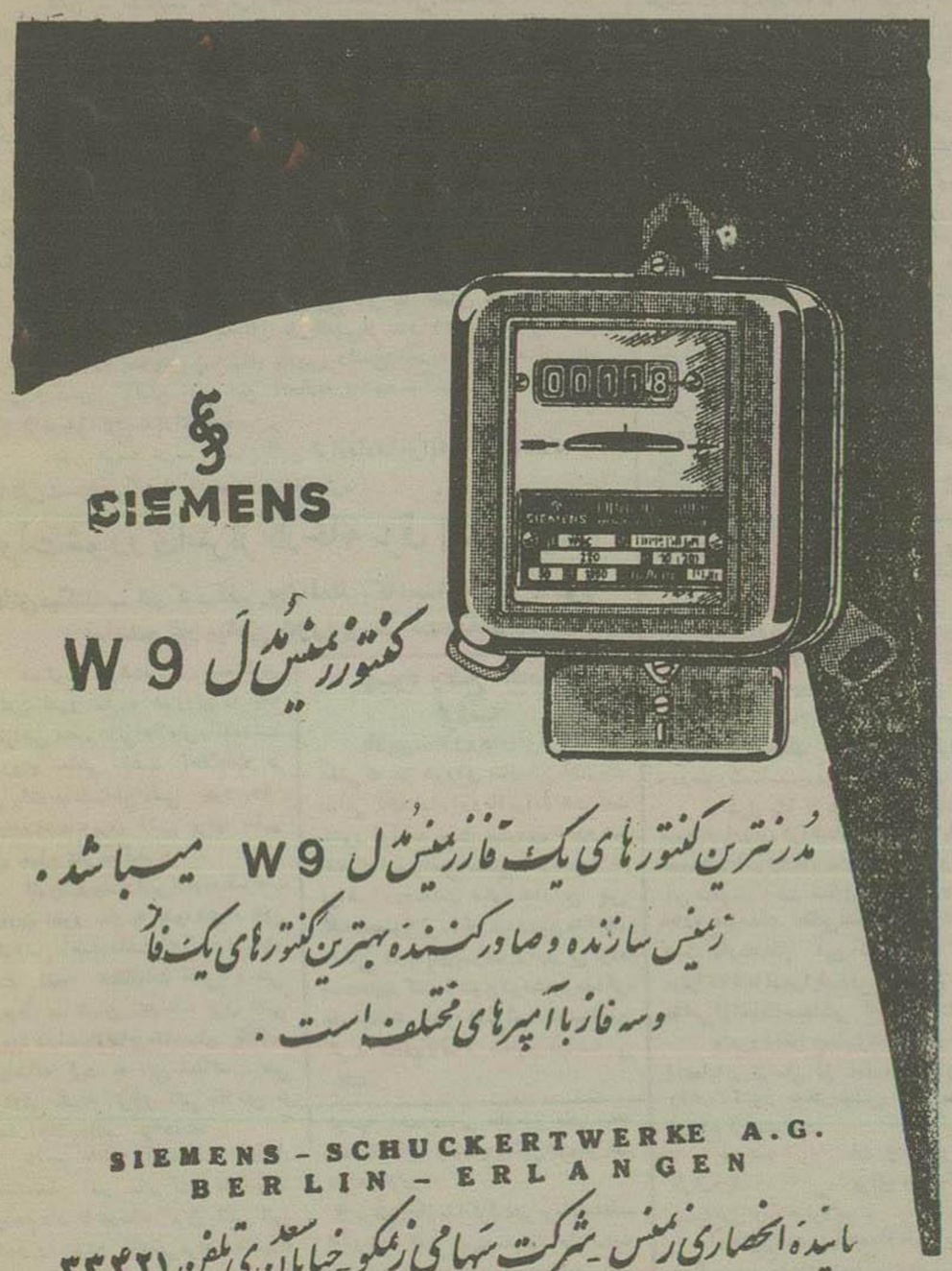

آ ۱۸۶۴۶ ۳-۳

والور
VALOR
بخاری نفتی کم مصرف
والور
باصرفه‌ترین بخاریهاست

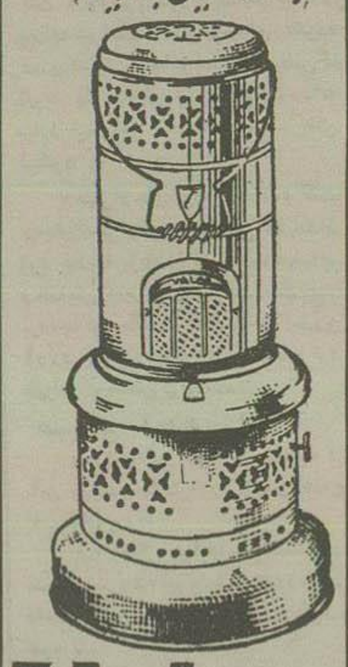

Valor

آخرین خبرهای جهان

اوضاع سیاسی در پاناما وخیم است

پاناما - خبرگزاری فرانسه - بقرار اطلاعات واصله ازدیروز کاخ ریاست جمهوری پاناما ازطرف نیروهای پلیس محاصره شده‌است . شایع است که رئیس‌جمهور بیکی از روزنامه نگاران تلفن کرده‌ومحاصره کاخ ریاست جمهوری رابوی اعلاع‌داده است گفته میشود که‌شخص‌رئیس‌جمهور درتوطئه قتل‌پرزیدنت رمون رئیس‌جمهور سابق که ۱۲رو قبل کشته شدشرکت‌داشته است. محافل‌رسمی پاناما اظهار میدارند که محاصره کاخ ریاست‌جمهوری برای حفظ شخص‌رئیس جمهوری است . خبرگزاریها اطلاع میدهند که اوضاع پاناما بطور کلی وخیم‌است وممکن‌است حوادث مهمی دراین کشورروی دهد

نخست وزیر ترکیه به ایتالیا میرود

رم - خبرگزاری فرانسه . محافل‌مطلع اظهارمیدارند که عدنان‌مندرس نخست‌وزیر وفوادکوپرلو وزیرامورخارجه ترکیه درسی‌ام ژانویه جاری (۱۰بهمن) یک‌مسافرت رسمی به‌ایتالیا خواهندکرد .

ایزنهاور اعلامیه‌ای راجع به خلبانان امریکائی که در چین زندانی شده اند صادرکرد

واشنگتن - پرزیدنت‌ایزنهاور رئیس‌جمهوری امریکا دیروز ضمن بیانیه‌ئی که ازطرف کاخ سفیدواشنگتن‌انتشاریافته علام کرده‌است که بااینکه درنتیجه‌شکست کوششهای‌هامرشولد دبیرکل‌سازمان‌ملل متحد برای آزادی خلبانان امریکائی افکارعمومی امریکا ازآزادی خلبانان مزبورمایوس‌شده است‌معهذا امریکا درنظر ندارد که‌درحال‌حاضرعکس‌العمل‌شدیدی از خود نشان دهد ودرنتیجه وضع خلبانان مزبوررابدتر کند دولت‌امریکا یقین دارد که درنتیجه کوششهای دولتهای‌آزادجهان سرانجام خلبانان‌امریکائی آزادخواهندشد.

غلام‌محمد بدهلی مسافرت خواهد کرد

دهلی - آسوشیتدپرس - محمدفرمانروای کل‌پاکستان دعوت راچندرابرشاد رئیس جمهوری هند را برای مسافرت بدهلی‌وشرکت‌درجشن‌تاسیس جمهوری هند مورد قبول قرارداده وبزودی بهند مسافرت خواهد کرد.

وی‌ده‌روزدیگر بدهلی خواهدرفت وچهارروز دراین‌شهر خواهدماند

تاس‌ام یکارامو جب تیرگی روابط شوروی وژاپن میداند

مسکو - آسوشیتدپرس - تاس‌خبرگزاری‌رسمی شوروی خبرداد که بنظردولت شوروی‌ژنرال جان‌هول فرمانده نیروی نظامی‌آمریکا درخاور دورمیکوشدتااز‌استقراررابط حسنه بین‌شوروی وژاپن جلوگیری بعمل‌آورد

خبرگزاری تاس‌ادعا کرده که‌اظهارات اخیرژنرال‌هول‌دریک کنفرانس مطبوعاتی حمله بشوروی بوده‌است.ژنرال‌هول‌دریک کنفرانس مطبوعاتی بمخبرین ژاپن اظهارداشت که‌ژاپن نمیتواند بیطرف بماندو بایددرتحولات نظامی خاور دور نقش موثری بازی کند

کارشناسان تانک امریکا بترکیه میروند

نیویورک آسوشیتدپرس - عده‌ای ازکارشناسان تانک امریکا برای کمک‌فنی بدولت‌ترکیه بزودی بترکیه خواهندرفت ازجمله کسانیکه ازامریکا بترکیه‌میروندمک کلانک‌ازشرکت‌لوکوموتیوو تانک‌سازی‌امریکامیباشد که برای تشریح طرزکارتانکهای‌نیمه سنگین‌نوع(۴۷-۴م) بترکیه میرود برطبق پیمان کمک تدافعی‌امریکا وترکیه‌دولت‌امریکا تعداد زیادی‌از این‌تانکها بترکیه فرستاده‌است.

اسناد اتمی انگلیس که دزدیده شده حائز اهمیت نبوده است

لندن - درتعقیب خبرمربوط‌سرقت‌اسناد اتمی‌انگلستان سخنگوی وزارت امورخارجه اینکشور اعلام‌کرد که اسناد مزبوربرخلاف انچه که شایع شده جنبه سری داشته و از لحاظ نظامی وفنی حائز اهمیت نبوده‌است

دومین‌دسته‌دیپلماتهای‌شوروی درعراق عازم مسکوشدند

بغداد-دومین دسته دیپلماتهای شوروی‌درعراق که پس‌ازقطع‌مناسبات سیاسی‌عراق و شوروی عازم مسکو هستنداز بغداد بطرف مسکو رهسپار شدند.دولت عراق درهفته گذشته بعنوان اینکه بعلل اقتصادی نمیتواند در مسکو سفارتخانه داشته باشد روابط‌سیاسی خودراباشوروی‌قطع کرد .

پیمان اتحادیه اروپای‌غربی در پارلمان بلژیک

بروکسل مجلس‌نمایندگان بلژیک‌پس‌از سه‌روزشوروومذاکره‌تصمیم گرفته که‌درباره تصویب پیمانهای پاریس ولندن‌راجع‌به اتحادیه اروپای غربی و دخول آلمان در این اتحادیه و تجدید تسلیحات آلمان‌روز ۲۰ ژانویه(۳۰دیماه)رای بدهد .

چون هرسه حزب پارلمان‌بااین قراردادها موافقند شک‌نیست که با بااکثریت‌معتنابهی آنها را تصویب‌خواهندکرد .

دولت‌شوروی‌اسرار کارخانه برق اتمی خودرا

فاش‌میکند - درکنفرانس بین‌المللی که‌امسال تشکیل‌میشود نماینده غیرسیاسی شوروی شرکت‌میکند

مسکو-آسوشیتدپرس-سخنگوی وزارت امور خارجه شوروی در یک کنفرانس مطبوعاتی‌اعلام کرد که‌دولت شوروی حاضر است اطلاعات و تجربیات دانشمندان اتمی خود را درباره‌کارخانه‌برق اتمی برای سایر ملل جهان تشریح کند .

لئون‌ایلیچف‌رئیس‌اداره‌مطبوعات وزارت امور خارجه شوروی‌در این کنفرانس اظهارداشت که‌شوروی‌حاضر است نتیجه مطالعات علمی و فنی مربوط بساختمان کارخانه برق اتمی خودرا دراختیارسایرملل جهان بگذارد وی‌اضافه کرد که این مطالعات طی گزارشی بکمیته انرژی اتمی‌سازمان‌ملل متحد اطلاع‌داده خواهدشد .

راجع باینکه آیادولت شوروی بدانشمندان اتمی سایر کشورها اجازه خواهد داد تاکارخانه برق اتمی این کشور را مورد بازرسی قرار دهندپاسخ هنوز خبری‌دردست نیست .

ضمنادر کنفرانس‌مطبوعاتی‌مسکو اعلام شدکه‌یکی از اعضاء آکادمی‌علوم شوروی بنمایندگی ازطرف ایندولت درکنفرانس‌بین‌المللی اتمی که برحسب توصیه مجمع‌عمومی سازمان ملل متحد باید درسال ۱۹۵۵ تشکیل‌شودشرکت خواهدکرد .

ازموقع آغازمذاکرات‌مربوط باستفاده ازانرژی اتمی جهت‌مصارف‌عام‌المنفعه این‌اولین‌باراست که‌دولت‌شوروی‌حاضر شده‌بکنفرانس‌بین‌المللی‌اتمی‌یک نماینده غیرسیاسی اعزام دارد وهنوز مقصود اصلی شوروی از اقدام باینکارمعلوم نشده است .

بهبود وضع اقتصادی فرانسه

پاریس- وزیردارائی‌فرانسه‌طی نطقی‌که در شورای سازمان اشتراک مساعی اقتصادی اروپا ایراد‌داشت گفت کشور فرانسه ملت بهبودی که‌دروضع اقتصادیات وامورصنعتی خود بطور کلی فراهم‌آورده‌است میتواندازاین پس کلیه‌محصولاتی‌را که ازدوران جنگ بین المللی دوم باین‌طرف وارد می‌کرده است‌صادر کندواکنون نیزمشغول‌مذاکره بانمایندگان کشورهائی‌است که‌خواهان خرید محصولات و صنایع فرانسه می باشند.

دیشب مرد ناشناسی که در بخش ده مبارز می طلبید

بضرب کارد از پای درآمد - قاتل وچندتن ازهمدستان اودستگیرشده‌اند

رسول باقر — متهمین بقتل

مجهول‌الهویه — مقتول

دیشب ساعت‌ده بعدازظهر برخلاف همه جاهنوزعده زیادی در خیابانهای بخش‌ده‌دررفت‌وامد بودند .

دراین نقاط، مخصوصا روزهای جمعه، تاپایان‌شب‌جنب‌وجوش‌فراوانی دیده میشود، مغازه‌های مشروبفروشی وکافه‌ها بازهستندومشتریان‌مخصوص‌باین بمغازه‌ها پناه میبرند

دیشب ناگهان‌درمیان‌این جنجال درخیابان سراب که در قسمت جنوبی بخش‌ده‌واقع‌است‌صدای‌مردی بلند شد که فریاد میکشید «آهای نفسکش، من‌قلب کسی راکه جرأت نفس کشیدن داشته باشد بیرون‌میاورم ... آهای نفس‌کش‌هاجلو بیائید ...»

معلوم بود که این‌مردمست‌است، مشروب کاملا حال‌اورادگرگون‌ساخته بود سرووضع‌مرتبی نداشت‌ویافه‌اش اورایک مرد ۴۰ ساله نشان میداد، تاثیرنوشابه بطوری اورا کلافه‌کرده بودکه‌کتش‌را ازتن بیرون‌آورده‌کلاه نمدیش‌راهم برداشت‌ودرجیب گذاشت.

مردم بیکار، بچه‌ها وولگردها، دوراوجمع شدند ویکی‌دو نفرهم مرد مزبوررا تحریک بادامه دادن‌این‌صحنه میکردند.

رسول‌خان مگر تومرده‌ای

زن ها ازجلو این‌مردمست‌فرار میکردند و بچه‌ها که‌ازاین‌صحنه‌هازیاد دیده بودند درگوشه‌ای‌ارام‌وبی‌سرو صدا او راتماشا مینمودند.

یکنفرجلورفت تاآنشخص را از ادامه‌حرکاتش‌منصرف‌سازداما‌مردمست با یک حرکت اورا بمیان جوی‌آب انداخت وگفت : «برو بزرگتر از خودت‌رابگوبیاید ، من‌مبارزمیخواهم مبارزکردن‌کلفت!!. »

انگاه جلوی یک‌قهوه‌خانه که‌در داخل کوچه باریکی قرارداشت‌ایستادو شروع بنعره‌کشیدن کرد .

مردم‌کم‌کم عاجزمیشدند، بالاخره یکی‌ازآنها تصمیم گرفت که‌باین‌ماجرا خاتمه بدهد ، وی فورا خودرابیکی از مغازه های مشروب فروشی که در همان حدود واقع بودرسانید.

دراین قهوه‌خانه چندنفر نشسته بودند ، درروی میزآنان‌چند بطری مشروب ومقداری کباب‌قرارداشت.

آنمرد رو بیکی از آنان نموده گفت : «رسول‌خان ، بلندشوبیا بیرون ببین‌چه‌خبراست ، مگرتوخدای نکرده مرده‌ای که کسی اینجاعزبده بکشدو نفس کش بکوید یک‌آدم مردنی پهلوی‌قهوه‌خانه مبارز میخواهد وهیچکس هم حریفش نمیشود »

رسول‌ازجای‌خودش بلندشدوگفت: «میخواستی‌ازقول‌من بگوئی که‌دست‌از این بازیها برداردولی‌حالاخودم‌میایم وحسابش‌رامیرسم.» آنوقت‌دست بجیب برده‌چاقوی بلندو نوک‌تیزی را بیرون آورد وپس‌ازاینکه آنرا امتحان‌کرد همراه آن‌شخص براه‌افتاد .

صبرکن آمدم .!

رسول‌هاشمی کسی‌پایش‌میلنگید و باین جهت‌دوستانش‌اورا «رسول‌شله» لقب داده بودند .

همه اهالی خیابان سراب ازاز حساب میبردندو چون‌سابقه تیغ‌زنی‌هم داشت کسی نمیتوانست با او طرف شود .

ساکنین‌آنحدود بکسی‌تیغ‌زن می گویند نه بدون‌جهت باعده‌ای‌نزاع‌می کندو خودرا مجروح‌ساخته‌ازآنهاحق وحساب‌میخواهدرسول‌واردخیابان‌شده بطرف‌مردمست‌رفت‌هنوزآنشخص‌ابراز وجودمیکردووقتی‌رسول‌شله‌صدایش‌را شنیدفریادزد«صبرکن‌آمدم،زیادجوش نزن،هنوزطرف‌خود - رانشناخته‌ای»

تماشاچی ها فهمیدند که‌بزودی واقعه‌خونینی اتفاق‌خواهدافتادهمه‌از ان حوالی‌پراکنده‌شدندو رسول‌را در تاریکی‌با انشخص‌تنها گذاشتند.

رسول‌میگفت «بیاجلوباتو کار دارم ، بتونشان‌میدهم که‌نفس کش کیست .»دراینهنگام‌صدای‌زمین‌خوردن جسمی‌بگوش‌رسیدوناگهان رسول از کوچه‌بیرون‌آمده دواردوان بطرف خیابان‌رفت .

پشت‌سراوصدای‌مردمست بگوش میرسیدکه‌ناله‌میکرد: «اخ‌سوختم، بدادم‌برسید ،مرا کشتند..»

مردم بلافاصله بطرف‌او رفتند، مضروب‌درمیان گل‌ولای بزمین‌افتاده از شدت‌درد باپنجه‌های خودزمین را میکندودرخون‌غوطه‌میخورد.

چند لحظه بعدمامورین انتظامی که ازجریان اطلاع یافته بودند بمحل رسیدند.

مجروح بپاسگاه کلانتری ۲۰ حمل شد . سروان شاه‌بیگی افسر نگهبان که حال‌او راخطرناک دید دستورداد که فوراً بیمارستان حمل‌شودو اورا بیمارستان سینا بردند.

من قاتل نیستم

درهمین‌هنگام سرباسبان مقدم و جالوو باقری مامور دژبان رسول‌را که میخواست فرار کنددریکی‌از خانه ها دستگیرساختندو بکلانتری بردند.

وی نمیدانست که باعث‌مرگ آن مردگردیده ومیگفت:

«من‌اورا با چاقونزدم وجزو تماشاچیها بودم».

ووقتی شخصی موسوم بباقر به کلانتری آمده شهادت‌دادکه رسول‌را درحین‌مضروب کردن آنشخص‌دیده‌است رسول فریادزد:

-«آقا همین‌آدم باچاقو بآنمرد حمله کرد خودش‌است اورابگیرید،من بی‌تقصیرهستم» .

رسول بداد سرای فرمانداری نظامی منتقل گردید تا مورد بازجوئی قرارگیرد واکنون‌باقر باتفاق‌چند تن دیگر تحت تعقیب‌هستندتا قضیه‌روشن شود.

مرد مجروح‌نیز در بیمارستان‌سینا فوت‌کرد قضیه‌باطلاع‌دادسرای تهران رسید جسدباداره پزشکی قانونی‌حمل گردید تا کالبدشکافی شود.

هویت مقتول هنوز معلوم نیست وی‌مردی است‌چهل‌ساله که‌درروی‌بازو ها وسینه‌اش عکسهای‌متعددی‌خالکوبی شده‌است .

ازجیب های‌او نیزمدرکی که‌هویتش را معلوم‌کند بدست نیامد.

یک کلاه نمدی، یک تسبیح ویک بطری‌خالی مشروب محتویات جیب مقتول بود که صورتمجلس گردید.

اقای‌دکترمیرحقانی جسدرا کالبد شکافی نمودسه ضربه‌چاقو دو ناحیه ازران وقسمتی از آرنج مردناشناس را دریده وباپاره‌کردن شرائین باعث خونریزی ومرگ گردیده بود.

اجازه‌دفن باشضور نماینده‌دادستان فرمانداری نظامی صادرشد و عکاس شهربانی از جنازه‌عکسبرداری نمود تا درصورت پیداشدن بستگانش هویت‌او معلوم‌شود.

دراین هفته ۶۶نفر اززندانیان شوروی آزاد می شوند

امروزسخنگوی ستادارتش اظهارداشت تاآخرهفته جاری پنجاه و شش نفرغیرنظامی وده نفرنظامی‌اززندانیان درشوروی که چندی قبل تحویل مقامات‌ایرانی‌شده بودندآزادخواهند.

بازجوئی‌ازاین عده بپایان رسیده وازقرارمعلوم افراد غیرنظامی باوطانشان فرستاده می‌شوند وافرادنظامی‌بسربازخانه هااعزام می‌شوند تا اگردرآنجاهم تحت‌تعقیب نباشندمرخص کردند.

هشتاد وشش‌نفردیگراززندانیان باقی‌است که بازجوئی از آنها در جریان است وبزودی نتیجه آن اعلام‌می‌شود

خلاصه

خبرهای کشور

• دیروز بعد ازظهرعده‌ای از آقایان علماءو روحانیون تهران در منزل‌حضرت‌آیت‌الله آقای حاج شیخ بهاالدین نوری‌حضوریافتند،قارن‌ساعت سه‌ونیم بعدازظهر آقای جعفری وزیر فرهنگ نیزدرجلسه مزبورشرکت کرد.

آقایان علماء ازتوجهات‌مخصوص دولت نسبت بترویج امور مذهبی در مدارس کشورقدردانی کردند ومساعی آقای‌جعفری‌را که‌دراینمورد بکاررفته ستودندآقای وزیر فرهنگ از توجه آقایان علماءتشکر کردوضمنا بمناسبت عزیمت‌پاکستان‌ازآقایان‌مزبورتودیع نمود .

• ازطرف شهربانی کل بکلیه‌رانندگان اتوموبیلهای کرایه وتاکسی واتوبوس اخطارشده است که‌برای جلوگیری ازبروز سوانح و حوادث نبایستی‌وسائط نقلیه کرایه‌ای دارای‌رادیو باشدوبآنهااخطار گردیده‌که ظرف یکهفته‌رادیوها رابردارندوپس ازانقضاء مدت مزبورمتخلفین توسط مامورین انتظامی مورد تعقیب قرار خواهند گرفت

•ساعت‌ده‌صبح‌امروزپنجمین‌جلسه کمیسیون مربوط باصلاحات اساسی شرکت‌تلفن‌وتوسعه اداره‌فنی‌متناسب بااحتیاجات تهران‌وشهرستانها باحضور تیمسارسرتیپ فرزانگان و آقایان معاونین‌وزارتخانه وروسای شرکت تلفن تشکیل‌شدوضمن‌مذاکرات‌درباره دعوت یکنفر متخصص کابل کشی از خارج کشورواز‌دیادساعات کارمامورین فنی‌وانتقال چندنفرازمهندسین‌متخصص ازوزارت کار بوزارت‌پست وتلگراف وتلفن‌و اصلاح اموراداره حسابداری شرکت بصورت مدرن وتهیه‌جابرای مجزا کردن قسمتهای اداری ازفنی تصمیماتی‌اتخاذ گردید.

•صبح‌امروز روسای‌دبیرستانهای تهران درتالار آئینه‌وزارت فرهنگ حضور یافته وباآقای جعفری وزیر فرهنگ تودیع نمودند .

دراین جلسه‌دکتر بهمن کریمی رئیس‌تعلیمات متوسطه بنمایندگی از طرف روسای‌دبیرستانهامطالبی‌درباره انجام وظایف روسای دبیرستانها بیان داشت وآقای وزیر فرهنگ نیزاز اقدامات آنان‌قدردانی وتشکر نمود

• بمنظورجلوگیری از تخلفات نانواهاقرارشده‌است که به‌تشخیص‌هیئت های‌بازرسی سهمیه آرد نانوائیهائی که‌ازمقررات تخلف‌می‌کنند قطع شود بهمین مناسبت سهمیه دودکان‌نانوائی واقع‌درخیابان عباسی‌وقزوین‌قطع و به‌دکانهای مجاورآنها تخصیص داده‌شد ضمنا پنج‌نانوائی ازادنیز به‌دولتی تبدیل گردید

•آقایان محسن سیف‌الهی وعلی اکبر کاظم خانی ازطرف فرمانداری نظامی باستناد ماده۵ حکومت نظامی بازداشت شدند

•آقای ارنست زیپکس یکی از متخصصین اموراهسازی بامتد جدید ازطرف سازمان خواربارو کشاورزی ملل متحد بنابدعوت سازمان برنامه وارد تهران گردید.

آقای زیپکس متخصص در راه سازی ازمواد تازه‌ایست که بجای قیر استعمال میشود چون‌طریقه جدید راه سازی ارزانترتمام میشود قرار است که وی ازراههای ایران بازدید کرده ودرصورت‌مناسب‌بودن اقدام‌بکار نماید

• بقراریکه ازستاد ارتش‌اطلاع میدهند ارزش‌گواهینامه رسمی پایان تحصیلات آموزشگاه ستوانی که دوره آن سه‌سال است معادل باگواهینامه دوره متوسطه نظامی‌تشخیص‌داده شده است دارندگان این گواهینامه ها میتوانندفقط‌ازمزایای‌دوره‌کامل‌متوسطه نظامی‌ازلحاظ‌استخدامی استفاده کنند.

•امروزاطلاع‌حاصل‌شدکه پرونده انتخابات کرمان از اداره انتخابات وزارت‌کشور بدفترمجلس شورایملی ارجاع گردیده‌است

پرونده ا[illegible]ات لار نیز از طرف‌ریاست [illegible] برای رسیدگی بشعبه‌اول‌ارجاع گردید .

•مقارن‌ساعت یک بعدازظهرامروز درکمیسیون دارائی‌مجلسین اخرین‌ماده اساسنامه شرکت ملی نفت نیز مورد بررسی وتصویب قرارگرفت وبدین ترتیب‌کلیه مواد اساسنامه ازتصویب کمیسیون گذشت .

جلسه‌مشورتی‌پزشکی برای رفع کسالت آقای نخست وزیر

بطوریکه خوانندگان‌گرامی استحضار دارند از چندی‌قبل تیمسار سپهبدزاهدی نخست وزیر بعلت‌سرماخوردگی شدید ودردپابستری بودند و برحسب تقاضای آقای‌دکتر پیرنیا پزشک معالج آقای‌نخست‌وزیر،دیروزیک جلسه‌مشورتی مرکب ازآقایان‌دکتر اعلم‌الملک ، دکترلقمان‌الملک ودکتر پیرنیا درکاخ وزارت‌امورخارجه تشکیل‌شد .

درجه‌تب آقای نخست‌وزیر قطع ومختصری تورم ودردپای ایشان باقی‌است که‌پس‌ازچندروز استراحت بهبودی خواهندیافت .

آقایان‌اطباء رویه‌معالجه آقای‌دکترپیرنیارا صحیح و پسندیده‌تشخیص داده ودستورات کافی برای ادامه استراحت‌و بهبود کامل‌دادند.

بدین‌وسیله مراسم عقد دوشیزه‌پری کی نژاد وآقای محمود قرشی را بخانواده‌های محترم کی‌نژاد وقرشی تبریک‌عرض نموده سعادت‌وسلامت وشادکامی عروس وداماد‌را ازخداوند مسئلت‌مینماید

آ-۱۹۱۱۱ سیداحمدصادقی

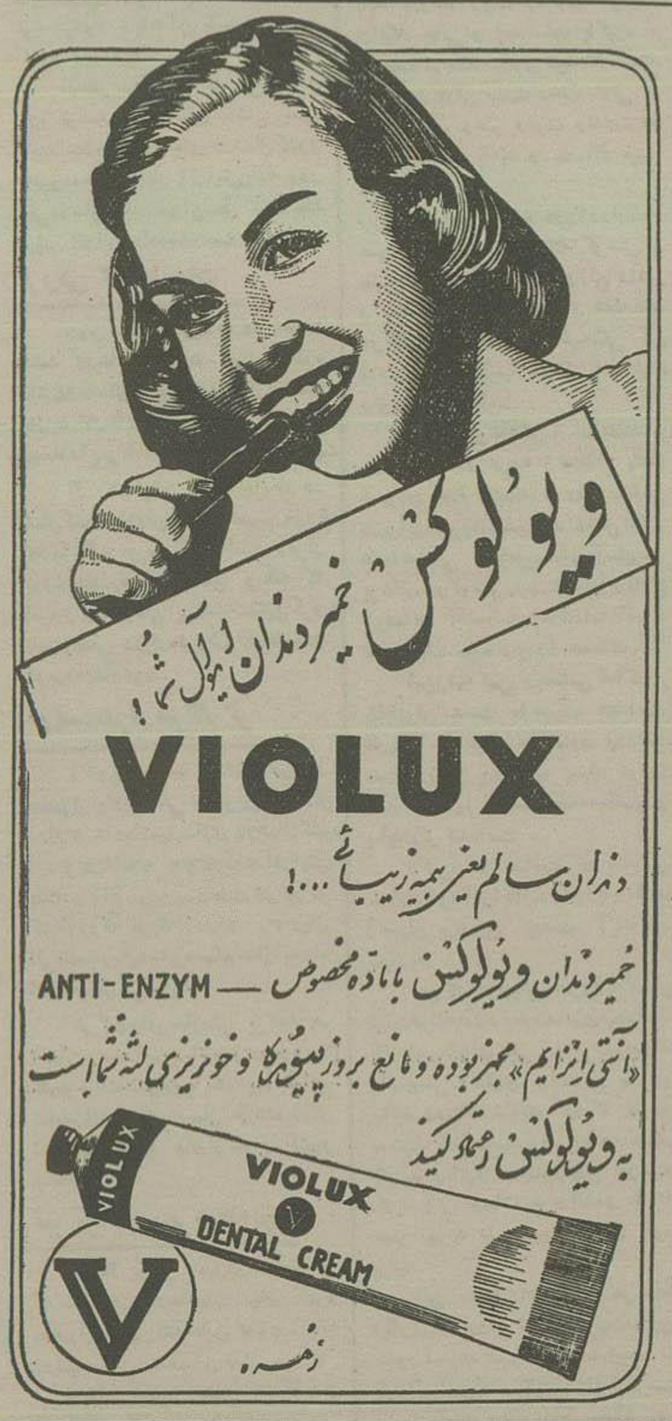

آگهیهای تسلیت

ورزشکاران باشگاه‌تهران‌جوان مصیبت وارده را بخانواده اشتری بخصوص آقایان حسن‌ومحمداسمعیل‌اشتری تسلیت‌عرض مینمایند

-۱۹۰۹۶ مدیر داخلی باشگاه-کریم شهسوار حقیقی

مصیبت وارده بفامیل‌جلیل بدررا بعموم بازماندگان مخصوصا به آقای دکترمحسن بدر تسلیت میگویم.

آ۱۹۰۹۵ ازطرف‌جمیع دوستان-مهندس همایونفر

دریز عزیز :درغم‌مرگ مادر گرامی‌تنهانیستی همه‌ماباتو دراین‌اندوه شریکیم وازخدامیخواهیم که تووفامیل محترم‌فرزاررا از گزندآفات محفوظ داردو نام نیک‌تو‌فرزندسبب‌بقای نام‌مادرفقیدت‌باشد . ازطرف‌شاگردان کلاس چهارم‌دبیرستان انوشیروان دادگر . نوشین صدیقی-پروین‌هاشمی فریده احذری آ ۱۹۰۹۹

درگذشت فقید سعید شادروان احمد اشتری راکه مردی بودفاضل‌و هنردوست؛ هنرپرور.. پاک‌نفس‌و پاک‌طینت حامی‌مساکین‌ودوست آزادگان . که‌خود درگذشت‌ولی‌یادگارهای نیک‌وفراموش نشدنی ازاخلاق وخصایل انسانی خوددردل آشنایان ودوستانش باقی گذاشت‌به‌برادر ارجمندش جناب آقای‌هادی اشتری وخانواده‌ی‌اشتری وکلیه منسوبین‌المرحوم‌بانهایت تاثر خاطرتسلیت عرض‌یکند آ-۹۹۰۵۸ خانواده باغچه‌بان

جناب آقای فرودنماینده محترم مجلس شورایملی

درمصیبت‌وارده‌بآن‌خانواده جلیل‌سهیم،ضمن عرض تسلیت بمناسبت تکدرروحی جنابعالی‌ماهم‌ملول وروحاً رنجوریم آ-۱۹۰۸۷

جلال‌الدین اعتمادی-عبدالباقی‌داودی محمود نبی زاده

جناب‌آقای‌فتح‌الله‌فرود نماینده‌محترم مجلس شورایملی

بدینوسیله باقلبی‌مملو ازتاثر وتاسف مصیبت وارده‌را بجنابعالی و خانواده محترم‌تسلیت‌عرض‌کرده سلامت‌سرکارعالی وبازماندگان را ازدرگاه احدیت‌خواستارم. آ-۱۹۰۸۲ عزیزالله کامیاب

بانهایت‌تاسف فوت شادروان باو صرت خدایاری رابخانواده‌آن مرحومه بخصوص‌سرکارسرکردمحمد حسین خدایاری وآقای اصغرخدایاری تسلیت‌عرض‌می نمائیم آ-۱۹۰۹۱

یداله شمیرانی- محمدحسن‌آزادی- ام- فخرائی‌تقی‌فخرائی

بانهایت تاثردرگذشت برادرجناب‌آقای دکترامیر پاشامحققی‌رئیس درمانگاه پوست‌بیمارستان پهلوی را بآنجناب وفامیل محترم ایشان تسلیت میگویم آ-۱۹۰۷۳ پزشکیار بخش پوست-محمدعلی‌خسروانی

اجتماعی

از: عسکر حقوقی

ترس و تهور کودك

یکی از مسائل مورد توجه که بسیاری از مادران نادان و بی اطلاع بدون تامل و صلاح اندیشی کودك مرتکب آن می‌شوند و هرگز بتاثیر خطای فاحش خود پی نمیبرند مسئله مرعوب کردن و ایجاد ترس در اطفال است فطرت و طبیعت ضعیف و ناتوان آدمی بر این قرار گرفته که از هرچه نمی‌شناسد بترسد و لذا کودکان ما از تاریکی اطاق بیم دارند و همینکه آن ظلمت در پرتو فروزان چراغ بروشنائی تبدیل شد ترس آنها هم میریزد

آنهمه ارادت و علاقه و عقیده‌ئی که فرزند بمادر خود دارد در این قبیل موارد بروز و ظهور می‌کند میخواهد ببیند و بداند و بفهمد که مادر چه چیزها را زشت و منکر و ترس آور میداند و تلقی میکند کودك در برابر احتیاجات آنی خود که قادر برفع و دسترسی بان نیست اشك میریزد و می‌گرید مادر کم حوصله و بی طاقت از گریه او ناراحت میشود و تاب و توان از دست میدهد نمیخواهد بفهمد که علت گریه طفل چیست شیر میخواهد پشه‌ئی او را آزار میدهد یا دسترسی باسباب بازی و یا اشیاء طاقچه برای او میسر نیست که ناگزیر برای بدست آوردن آن بزبان گریه متوسل میشود زیرا او نمی‌تواند سخن بگوید و با حرف زدن حاجت خود را بشما بفهماند و از شما برای رفع آن التماس کند و..!

چون در پی تحقیق درك و رفع علت نیست لذا گریه طفل او را از خود بیخود می‌کند و بحربه ترس دادن و مرعوب کردن متوسل می‌شود تا آن کودك خردسال بیگناه را ساکت و آرام سازد

این تصور و یا تقصیر گناهی بزرك و غفران ناپذیر است که مادران نادان مرتکب میشوند زیرا اساس و پایه جبن و ضعف نفس در طفل از همین موقع و با همین رفتار دور از عقل و منطق گذارده میشود و یك کودك مستعد شهامت و دلیری را بیك موجود ناتوان و ترسو و بی اراده و توسری خور تبدیل کرده‌ایم و عضوی بدبخت و سست رای و بیعرضه بر اجتماع تحمیل نموده‌ایم بی آنکه عواقب شوم آن مورد توجه و تنبه ما قرار گیرد!

مادران خردمند و دلسوز باید بوسائل مقتضی و همراه با نرمی و محبت و شفقت ریشه ترس را از اعماق وجود طفل کنده بدور اندازند و نگذارند بنیان سعادت آتی جگر گوشگان عزیزشان متزلزل و ناپایدار گردد.

ببینید «روسو» مربی معروف سویسی در این باره چه راهی را نشان میدهد:

تمام اطفال از ماسك میترسند من نخست به «امیل» یك ماسك زیبا نشان میدهم بعد یك نفر در مقابل او ماسك را بصورت میگذارد من شروع به خنده می کنم همه میخندند و کودك مانند دیگران بخنده میافتد بعدها بتدریج او را بماسك های که کمتر زیبا است و بالاخره بماسك های کریه المنظر عادت میدهم. اگر اقدامات من از روی مهارت و تدریجی باشد امیل از دیدن این ماسك هم مثل ماسکهای دیگر خواهد خندید و دیگر این بیم نخواهد بود که او را با ماسك بترسانند.

طفل اگر از اطاق تاریك می‌ترسد مادر باید با نوازش و دلداری او را به آغوش خود بگیرد و بآن اطاق ببرد و بعد چراغ را روشن کند و باو بگوید و نشان بدهد بفهماند که در آن اطاق چیزی که باعث ترس او باشد وجود ندارد

اینکار چند بار که تکرار شود طفل دیگر خود بخود ترسش از بین می رود. تهور و دلیری و بی باکی کودك باید از همان روزهای نخستین حیات در او ایجاد شود.

باید آنها را طوری تربیت کرد که چون بعقل آمدند و معنای ترس را درك نمودند عادت مانع وحشت آنها شود با اقداماتی که بتدریج صورت می گیرد می توان کودك را بقسمی بار آورد که در برابر هر نوع خطری از خود تهور نشان دهد مثلا عادت بچیزهای تازه که از آن صدمه نمی بیند ترس را از بین می برد.

آیا مادران فهمیده باتوجه باین حقیقت تلخ بار هم حاضر میشوند که فرزندان ترسو و جبانی پرورش داده تحویل جامعه نمایند یا خیر؟!

یك جهانگرد دوچرخه سوار افغانی در تهران

آقای دستگیرزاده

آقای محمد دستگیرزاده افغانی که در حدود ۲۸ سال دارد دو بیر کالج قاضی در رشته خط فارسی و رسم میباشد در سال ۱۹۵۱ شهر کابل را برای یك جهانگردی با دوچرخه خود ترك گفت ابتدا بپاکستان و هندوستان رفت بعد با کشتی راه عربستان سعودی را پیش گرفت انگاه به کویت و بحرین و مسقط و بصره عزیمت نمود دستگیر زاده از راه مسیب بکربلا و نجف مشرف شد پس از دیدن شهر کوفه و باره به بغداد بر گشت واز راه رمادی بشرق اردن و عمان حرکت کرد سپس وارد فلسطین شد از فلسطین دوباره به عمان آمد و از اینجا بسوریه و لبنان. شام حلب و از اسکندرونه و عدنه تابکارا وارد میشود و پس از گذشتن از استانبول به سالونیك - آتن - کودفو - و ایتالیا رفته و شهرهای رم - میلان و نیز سویت زرلاندرا دیدن کرد و از راه اطریش به آلمان و فرانسه رفته و از پاریس مستقیما به لندن حرکت می کند.

دستگیرزاده چون میخواسته به امریکا برود سفارت امریکا در لندن ۱۱۰۰ دلار پول ضمانت و خرید بلیط از او مطالبه می کند که با در نظر گرفتن مسافرت او قطعی است چنین پولی نداشته ناچار از راه بلژیك باطریش آلمان و یوگوسلاوی یونان ترکیه رفته و از راه تبریز به تهران وارد شد.

او خیال دارد از تهران بمشهد و سپس بافغانستان عزیمت کند بهترین خاطره این جهانگردی او میهمان نوازی افراد آلمانی و سویسی آلمان بوده بدرجه‌ای که وجود و شعف او از سیمایش هویدا بوده ضمنا ناگفته نماند دو قنی از بغداد عازم مسافرت خود میشود آقای سلماسی قهرمان محبوب وزنه برداری دنیا و ایران ما موقعی که در مسابقات برش ارتفاع در دهلی جدید شرکت داشته و با او آشنا میشود باو خیلی مهربانی میکند میگفت از این محبت او تعجب نکردم زیرا سجایای اخلاقی این قهرمان محبوب را در دهلی جدید از نزدیك دیده بودم ولی برای من که یك نفر خارجی بودم اینهمه میهمان نوازی بسیار جالب توجه بود بدترین خاطرات دستگیرزاده موقعی بود که در کوههای توروس نزدیك آنقره چهارشب و چهارروز بر اثر سربالائی و برف زیاد اطراف جاده عبور میکند در حالیکه در مسافرت‌های خود بکوههای زیادی برخورده که هیچکدام برای او تا این اندازه طاقت فرسا نبوده است ضمنا بین رمادی ورد به در عراق که ۳۵۵ کیلومتر است و حتی یك گیاه دیده نمیشود وهیچ رستوران وخیمه‌ای وجود ندارد چهارشب و سه روز در حالیکه فقط سه قوطی کره و دو پوند شکر داشته عبور میکند که گرسنگی زیاد او را رنج میدهد ولی خوشبختانه چون زمستان بود احتیاج بآب نداشته والا باید از تشنگی تلف میشد و تلخ تر از خاطره اولی در این جاده موقعی بود که طوفانهای شن او را سخت در معرض خطر قرار داده بطوریکه گاهی در بشگه های خالی قیر بسر میبرده و خم شدن در آن بشگه او را در زحمت قرار داده و هر بانزده دقیقه ناچار یکبار برای رفع خستگی از بشگه خارج میشده و این عمل را از ساعت ۷ شب تا سپیده صبح انجام میداده در شب چهارم این طوفان بعملجات جاده برمیخورد که در خیمه آنها بسر میبرد

ضمنا موقعی بسرحد سوریه میرسد که کودتائی برپا بوده و اجازه ورود نمیدهند دوباره بعمان بر گشته و صبح اجازه عبور باو میدهند و در آن جا نیز بر شدت باران بقدری بود که پس از دو ساعت خروج از شهر بیهوش میشود و چند نفر او را بقهوه‌خانه میبرند.

آقای دستگیرزاده شب پنجشنبه در باشگاه بانك ملی حضور یافته و پس از دیدن موسسات ورزشی و ورزشهای باستانی و اسکواش بوسیله آقای کاظمینی از او پذیرائی گرمی میشود و ضمن آنکه از او تشویق مینماید یك جلد کتاب راهنمای ورزشکاران باو هدیه میگردد

میگوید آرزومندیم که جوانان ورزشکار افغانی دوش بدوش قهرمانان سایر ملل جهان در ایجاد روح دوستی و حسن تفاهم بین المللی قدمهای بلندتری بر دارند. مشار الیه از محبت برادران ایرانی خود نیز تشکر میکند.

کشیك بیمارستانها

هنگام بیماری در ساعات مختلف شب بلادرنك بمراکز زیر مراجعه نمائید مسمومین از تریاك و سایر سموم (بیمارستان های شفایحیائیان خیابان ژاله و لقمان الدوله ادهم خیابان مخصوص پشت باغشاه)

مجروحین و مصدومین (بیمارستانهای سینا و امداد شیر و خورشید سرخ خیابان مولوی جنب باغ فردوس)

زایمان و عوارض زنانه (بیمارستان های زنان پیچ شمیران - وزیری خیابان شیخ هادی. زایشگاه حمایت مادران و نوزادان خیابان باستور و درمانگاه جنوب بنگاه حمایت مادران خیابان مولوی

در موارد احتیاج فوری بپزشك مقابل وزارت بهداری وسیله امبولانس نزد پزشکان کشیك شبانه راهنمائی شوید تلفن ۲۰۰۷۱

در موارد احتیاج فوری بعمل جراحی به بیمارستان‌های سینا چهارراه حسن آباد و شفایحیائیان خیابان ژاله و لقمان الدوله ادهم خیابان مخصوص پشت باغشاه

بیمارستان نجات باداشتن وسایل کامل و روش جدید مبارزه با بیماری های آمیزشی در تمام ساعات روز مجانا بیماران را معالجه مینماید.

کشیك داروخانه ها

داروخانه های بنگاه کل داروئی ایران خیابان ناصر خسرو - میر انتهای شهباز - میهن خیابان ژاله پاس چهارصد دستگاه خیابان فلاح - لیلا امیریه - امریکائی چهارراه پهلوی سینما خیابان نواب چهارراه شکوفه - ستاره سی متری حشمت الدوله و شماره ۳ شهرری در تمام ساعات شب آماده کار میباشد

کشیك پزشکان

آقای دکتر باروخیان خیابان شاه غربی بین پیروز و جمشید

آقای دکتر جلال اوصیاء خیابان اردیبهشت شمالی پشت ژاندارمری

شماره جدید تلفنهای آتش نشانی

۴۴۴۴۴ و ۴۴۴۴۳

امشب

برنامه سینماها

ایران - مسخره باشتراك: رداسکلتون

هما و البرز - شاهین طوس باشتراك دانشور (فیلم فارسی)

متروپل - مانگالا «فیلم هندی» باشتراك دیلی لیپ کمار

دیانا - مایاك خورشید - ماجرای زندگی (فیلم فارسی) باشتراك فرح پناهی، محزون

کریستال - مهر مادر باشتراك لرتایونك

تهران - عاشق نامرئی (فیلم عربی)

پارك - سه مرد دلیر (فیلم ایتالیائی)

رکس و تاج - جاده شماره ۳۰۱ باشتراك: استیر کوچران - ویرجینیا کری

تقویم اطلاعات

شنبه ۲۵ دیماه ۱۳۳۳

۲۰ جمادی الاول ۱۳۷۴

۱۵ ژانویه ۱۹۵۵

طلوع آفتاب ساعت ۷ دقیقه

غروب آفتاب ساعت ۱۷ دقیقه

جای اداره خیابان خیام چاپخانه اطلاعات
صاحب امتیاز و مدیر مسئول عباس مسعودی

آگهی مناقصه خرید هزار دستگاه چادر

هم میهنان گرامی آگاهند که از تابستان گذشته تاکنون چندین بار با نگیزه خشم طبیعت و بارندگیهای نابهنگام وسیل های خروشان گروهی از برادران و خواهران هم میهن ما بی خانمان شده‌اند که سازمان شیر و خورشید سرخ وارتش بنابه اراده عالیه اعلیحضرت همایون شاهنشاهی و توجهات والاحضرت شمس پهلوی و رهبری دولت الا آنجا که توانسته‌اند بیدرنك بیاری آسیب یافتگان شتافته و از هیچگونه کوششی در این راه دریغ ننموده‌اند ولی مشکل بزرك این بوده است که تهیه فوری مسکن برای آنان کاری نبوده است که بزودی و آسانی انجام گیرد بلکه با برپا نمودن چادرهای موجود جان بسیاری از این هم میهنان آواره نجات داده شد و اینك ستاد ارتش بر آن شده است که برای اینگونه پیش آمدها یکهزار دستگاه چادر از جنس برزنت سفید ایرانی تهیه نماید.

اندازه‌های این چادرها چنین خواهد بود.

بلندی تیرك ۲٫۲۵ متر و دامن ۱٫۵۰ متر و درازا ۳ متر و پهنا ۲ متر.

خرید این هزار دستگاه چادر از راه مناقصه حضوری انجام خواهد شد

روز مناقصه ساعت ۱۰ صبح روز شنبه دوم بهمن میباشد.

خواستاران شرکت در مناقصه باید پیشنهادهای خود را در پاکت لاك و مهر شده تا پایان وقت اداری روز پنجشنبه ۳۰ر۱۰ر۳۳ بدفتر اداره انتشارات و تعاون ارتش بدهند و رسید بگیرند و خودشان نیز بایستی در روز مناقصه (که در دفتر اداره انتشارات و تعاون ارتش صورت میگیرد) حضور یابند پیشنهاددهندگان پیش از نوشتن پیشنهاد در نظر داشته باشند که با توجه بمراتب بالا برای نجات جان گروهی از هم میهنان آسیب یافته خودهمکاری مینمایید و امید است که سود و آسایش هم میهنانی که آماج بیمهری زمانه میشوند و نیازمند بیاوری و کمك رادمردان و هم آئین‌های خویش میباشد بر هرچیز برتر شمرده شود.

رئیس اداره انتشارات و تعاون ارتش سرتیپ احمد بهارمست

آ-۱۸۷۶۳ ۲-۳

کارخانه یخ سازی ۷٫۵ تن نو در صندوق فابریك برای فروش بقیمت مناسب

یکدستگاه کامل یخ سازی بظرفیت هفت تن و نیم باموتور ژنراتور باتمام وسائل فنی ساخت آلمان روی کشتی که هنوز ببنادر ایران نرسیده است بفروش میرسد.

طالبین به صندوق پستی ۱۵۰۹ تهران مکاتبه فرمایند. آ-۱۹۰۶۰

شماره ۸۲۱۶-۱۶ر۱۰ر۳۳ آگهی اخطار اجرائی

تلاسه پرونده اجرائی الف ۱۳۴ر۱۲ شرطی بانوربابه قنبری عیال و بانو طیبه قنبری و آقای ابوالفضل قنبری اولاد آقای عبدالکریم قنبری چون برابر مقررات باید سند انتقال پنجدانك مشاع از ششدانك خانه شماره ۶۲۴ اصلی واقع در بخش یك شهر دامغان ملکی مورث شما بآقای علی اخوان عبیری داده شود لذا برابر ماده ۱۰۵ آئین نامه اجرائی لازم است در ظرف پنجروز برای سند انتقال در دفترخانه شماره سه دامغان حضور بهمرسانید و درصورت امتناع از حضور این اداره برابر مقررات درصدور سند انتقال ملك مذکور اقدام خواهد نمود و پس از انقضاء مدت انتشار آخرین آگهی باقی عملیات اجرائی تعقیب خواهد شد - رئیس ثبت دامغان جلال صابر انتشار نوبت اول شنبه ۲۵ر۱۰ر۳۳ ۱-۳ آ-۱۹۰۵۷

جناب آقای یدالله ابراهیمی

نماینده محترم کرمان

در این هنگام که مبارزه همشهریان گرامی ما در برابر توطئه ها و تحریکات بداندیشان و ایادی آنان شرر رسیده و جنابعالی از طرف اکثریت عظیم مردم کرمان جهت مدافعه از حقوق و سرنوشت آنان برگزیده و مبعوث گردیده‌اید با نهایت تاسف در بعضی جراید شایعه استعفای شما از سمت نمایندگی منعکس گردیده و موجبات نگرانی همشهریان ارجمند ما را فراهم ساخته است.

گرچه با اطلاعی که بسوابق اخلاقی و رویه استقامت شما در برابر تمایلات شخصی و نظریات ضد ملی داریم انجام چنین عملی را بعنوان واکنش احساسات صادقانه خود و همشهریان مبارز خویش دور از حقیقت می پنداریم مع الوصف چون در اینجا تنها پای شما و تمایل شما در میان نیست و موضوع بستگی باراده اهالی یك استان دارد لازم می بینیم که بشما خاطرنشان نمائیم که خالی کردن سنگرگاه ملت خیانت بآنانی تلقی خواهد گشت که خون خود را در راه تحقق آرمانهای ملی ایثار کردند.

کرمانیان مقیم پایتخت - وحید قاجار - محمد صباحی دانشجوی هنرسرای عالی - علی اصغر شریفی کارمند دادگستری - طبسی بازرگان - جواد صنعتی کارمند بانك ملی - علی ضرابی حق العمل کار - فواد عشقی محصل احمد متقی کارمند دارائی - حسین ناظری کارمند کشاورزی - ماشاءالله فتحی کارمند دارائی - مصطفی مولائی کارمند دخانیات - هژبر کارمند آمار - ناصر وزیری کارمند شهرداری - سید حبیب الله صفاپور کارمند شهرداری - ابراهیم زندکرمانی - تیمور توکلی کارمند

شرکت آرمه آ ۱۹۰۵۵

گودیر (نخ نایلن)

عالیترین لاستیکی که امروز ساخته میشود

زندگی بهتر از طریق محصولات جدید

GOODYEAR

آ ۱۹۰۳۸

اطلاعات

تصفیه‌خانه‌های جدیدی در آبادان شروع بکار کرده است

سه‌چهارم نفت استخراج شده در ایران تصفیه میشود

انتظار میرود بزودی تمام محصول نفت در ایران تصفیه شود

امروز یك مقام مطلع درمورد میزان استخراج وصدور نفت بخبرنگارما توضیحاتی دادو گفت چون نواقص قسمت قابل توجهی از پالایشگاههای نفت برطرف شده‌است ومرتبا وسائل جدیدی وارد و نصب میگردد باینجهت میزان استخراج همه‌روزه رو بافزایش میباشد واحتمال میرود بزودی ازروزی ۲۰۰ هزار بشکه تجاوز کند

نکته‌دیگری که بعلت رفع نواقص دستگاهها مورد توجه قرار گرفته تصفیه نفت‌خام‌درایران است. آخرین گزارش‌رسیده ازآبادان حاکیست که، بالغ برسه‌چهارم نفت خام درایران تصفیه‌میشود یعنی از ۲۰۰ هزاربشکه نفت که‌درروزاستخراج میگردد ۱۵۰ هزاربشکه درایران تصفیه و ۵۰ هزار بشکه نفت‌خام بخارج حمل میشود واین رقم به نسبت تکمیل دستگاههارو بافزایش‌میباشد باین معنی که‌میزان تصفیه داخلی بیشتر وصدورنفت خام کمتر می‌شود.

بایددر نظرداشت که چون بهای تصفیه بحساب‌ایران منظور می‌گردد هرقدردستگاهها بیشتر فعالیت کنندد‌رآمد ایران بیشتر خواهدشد.

آخرین‌خبررسیده‌ازآبادان‌حاکی‌است که‌درهفته گذشته دستگاههای‌جدیدی بکار افتاده‌که‌موجب‌افزایش‌میزان‌استخراج می‌شودو بعضی‌دیگر ازوسائل ولوازم که‌اخیراً نصب‌شده‌است نیزبزودی بکار می‌افتد. گرچه‌میزان‌استخراج‌درحال‌حاضر بمراتب کمتر از آخرین سال فعالیت شرکت سابق نفت می باشد، معهذا درآمدی که بابت فروش نفت‌عایدایران‌می‌گردد کمتراز آن‌تاریخ نیست‌وچنانچه کنسرسیوم‌بتواند سطح استخراج‌راافزایش‌دهدولااقل‌درهرروز چهارصدتاپانصدهزار بشکه نفت‌استخراج گردد درآمدایران دو برابر مبلغی خواهد بود که شرکت سابق نفت می‌پرداخت

راجع به پولی که کنسرسیوم می‌پردازد اظهارشد روشی که کنسرسیوم جهت پرداخت سهم ایران پیش گرفته است ومورد موافقت ایران‌می باشدازهرحیث بنفع‌طرفین‌خصوصاایران است‌زیرا درآمدرا بتدریج دراختیار ایران قرارمیدهد وهرچند روزیکبار سهم‌ایران بابت فروش‌به‌بانك انگلیس پرداخت میگردد. گرچه بااین‌ترتیب ارقام‌سهم ایران نمیتواند زیاد باشد مع‌الوصف‌پرداخت ن بتاخیر نیافتد و دولت ایران بتدریج مبلغ موردنیاز خودرااز بانك‌انگلیس‌دریافت‌می نماید.

عده‌ای ازاعضاء کمیته‌های محلی سازمان

بقیه از صفحه اول

درشماره‌روز پنجشنبه جریان کشف یکی‌از شبکه‌های حزب‌منحله توده در راه‌آهن وبازداشت عده‌ای‌از اعضاء شبکه‌مزبور باطلاع‌خوانندگان محترم رسیدخبرنگارماامروز برای‌کسب‌اطلاعات بیشتری به‌شهربانی کل کشور مراجعه کرد ومطالب جدیدی بدست‌آورد که ذیلااز نظرخوانندگان‌محترم‌میگذرد:

استفاده از بازجوئی

دو هفته قبل‌شخصی بنام‌ناصرفیروز بخش که‌مدتهادرتیمارستان‌دکترضائی در اثر عارضه کسالت روحی بستری بود به اداره اطلاعات شهربانی کل کشورمراجعه کرد واظهارداشت‌همسر من‌خانم فیروزبخش‌قبلا یکی‌از اعضاء موثر حزب‌منحله توده‌بود وچندی‌قبل ازطرف مامورین‌انتظامی تحت تعقیب قرار گرفت وبازداشت‌شدوی درخلال مدتیکه در بازداشت‌بسر میبرد چون نسبت به خیانت حزب منحله توده وقوف کامل پیدا نمود باینجهت با نشر آگهی انزجار ازحزب‌منحله توده استمفاکرد اگرچه همسرمن از حزب‌کناره‌گیری کرد ولی من اطمینان دارم که او باعده‌ای‌ازکارکردانان‌حزب آشنائی داردومیتواند بامعرفی آنها کمك مؤثری بمقامات‌انتظامی بنماید. ازطرف‌اداره اطلاعات شهربانی کل کشورخانم فیروزبخش‌احضارشدوتحت بازجوئی‌دقیق‌قرارگرفت.

مامورین انتظامی با استفاده از اطلاعاتی که توسط این‌زن در اختیار آنها قرارگرفت برای خنثی ساختن آخرین بقایای‌سازمان جوانان حزب منحله توده مشغول‌اقدام‌گردیدند.

اولین‌اقدام

طبق اطلاعاتی که‌خانم‌فیروزبخش بمامورین‌اداره‌اطلاعات‌شهربانی‌داده‌بود عده‌ای‌ازافرادیکی‌ازکمیته‌های سازمان جوانان حزب‌منحله توده‌دردماوندوفیروزکوه‌مشغول‌فعالیت‌بودند مامورین‌اداره اطلاعات شهربانی بااستفاده‌ازاطلاعات خانم‌فیروزبخش‌به‌دماوندرفتندوعده‌ای ازاعضاءسازمان جوانان حزب منحله توده‌رابازداشت کردند

بابازداشت‌این‌عده‌تحقیقات‌بیشتری‌بعمل آمد ودرنتیجه‌مامورین انتظامی‌مشغول تلاش گردیدند وتوجه آنها نسبت به‌راه‌آهن جلب‌شددرراه‌آهن‌مامورین اداره اطلاعات شهربانی‌موفق شدند بااستفاده ازراهنمائیهای خانم فیروز بخش عده دیگری ازافراد یکی از کمیته‌های سازمان‌جوانان‌حزب منحله توده‌را دستگیر نمایند

بازداشت شدگان اکنون‌دراداره اطلاعات شهربانی‌کل کشورتحت‌تعقیب میباشند و نتیجه بازجوئی آنهااعلام خواهدشد.

اختراع جدیدیك‌مهندس‌ایرانی در آلمان

ترمزهای احتیاطی ومطمئن‌تری جهت کامیونها اختراع شده‌است

اختراع‌این‌مهندس ایرانی برای جاده‌های کوهستانی مفید وضروری‌تشخیص‌داده‌شده است

بطوریکه خبرنگار مخصوص‌ماازآلمان‌غربی‌اطلاع‌میدهد اخیرا یکی‌از مهندسین ایرانی بنام‌آقای‌مهندس‌ناصر مؤید پردازی موفق باختراع‌ترمزهای احتیاطی ومطمئن تری برای کامیونها نه‌درطول‌جاده‌های‌کوهستانی ایاب‌وذهاب‌مینمایندومواجه باخطرات احتمالی میگردند شده‌است.

آقای‌مهندس مؤیدپردازی‌چندی قبل‌باشش فردیگرازایرانیان‌برای‌مطالعه درامور تخصصی بآلمان عزیمت‌کردو هم‌اکنون درکارخانه دیملرنز واقع درماهایم درقسمت ساختمان اتوبوس کارمینمایدوتاچند هفته دیگر بتهران مراجعت‌خواهد کرد.

اختراع‌وی‌که بنظر مهندسین با تجربه آلمانی رسیده برای ایران وسایرکشورهای شرق‌ازلحاظ وجود جاده‌های کوهستانی بسیار مفیدوضروری تشخیص‌داده‌شده‌ودردائره‌ثبت‌اختراعات تحت شماره ۶۷۶۶۳۱ به‌ثبت‌رسیده است.

این ترمز احتیاطی ومطمئن که یکنفرمهندس ایرانی موفق باختراع آن شده‌است بدون فنروکلوله کار کرده وتوسط یك‌شناگر مخصوص با ارتباط بافنتیل مخصوص دیگری کار میکند.

ترمز احتیاطی مزبور بین ترمز اصلی اتومبیل‌ولنت‌چرخهادرکامیونها نصب شده‌که‌اگرترمز اتومبیل دربین راه‌ببرد وروغن های ترمز بریزد دستگاه‌مزبورماتم ازریختن‌روغن‌شده ورانده بااین ترتیب میتوا ندخود را بیکی ازشهرهاویاکارگاههای‌تعمیرات برساند.

مالیات‌بردرآمد بانظر

بقیه از صفحه اول

می‌دارد تامالیات دهنده بدهی خود را بان‌میزان بپردازد.

مقصود ازتهیه لایحه مزبورایست که مامورین وزارت‌دارائی بطور مطلق ومداوم بامردم‌تماس نداشته باشند تاگزارشهای خلاف‌حقیقت ارسال شود تاکنون بعضی پیش‌آگهی‌های مالیاتی بهیچوجه با حقیقت وفق نمیداد و در برخی موارد میزان‌بدهی یك‌بازرگان بیش‌از اصل‌سرمایه او بود وهمین‌امر موجب میشدکه پرونده وی بارها به کمیسیون ارسال شود ووصول‌مالیات متوقف بماند ولی به ترتیب‌گزارش قطعی بجریان‌گذارده خواهدشد

درلایحه جدید مالیات بردرآمد مسائل دیگری نیزقید شده‌که درایجاد تسهیلات‌تاثیر فراوان دارد واین‌مسائل ازگزارش‌نمایندگان ایران‌در کنفرانس مالیاتی لندن اقتباس‌شده‌است.

ازاطلاعاتی‌که نمایندگان ایران درکنفرانس لندن‌کسب‌کرده‌اند جهت تهیه سایر لوایح‌مالیاتی نیز استفاده میشود ودرهرمورد روش‌جدیدی‌اتخاذ میگردد.

جشن عقدکنان

بمناسبت جشن عقدوشیزه پری کی‌نژادبا آقای‌محمود قرشی ازساعت هفت‌ونیم بعدازظهر روزه‌شنبه‌مجلس ضیافتی بشام درباشگاه افسران‌برپابود که‌درآن جشن عده زیادی از آقایان وزیران‌و نمایندگان مجلسین‌ومدیران جرایدو بازرگانان ورؤسای‌دوائردولتی حضورداشتند واز طرف خانواده‌های عروس‌وداماد(آقایان کی‌نژادو قرشی) ازمدعوین‌پذیرائی بعمل‌آمد.

ضیافت‌شام‌ازطرف مدیرروزنامه‌فرمان

ازطرف آقای‌شاهنده‌مدیرروزنامه‌سیاسی فرمان‌دیشب‌مجلس‌ضیافت‌شام بمناسبت مراجعت آقای ناصرقلی نوذری عضوهیئت‌تحریریه‌روزنامه مزبور ازمسافرت‌بکشورانگلستان ترتیب‌داده‌شده‌بودچندتن‌ازآقایان‌وزیران،سفراء کبار، نمایندگان‌مجلسین‌شورا وسناوچند نفر ازمدیران روزنامه‌های‌پایتخت باتفاق‌بانوان دراین ضیافت‌شرکت‌نموده بودندازطرف‌آقای‌شاهنده‌وبانوان مدعوین‌پذیرائی گرمی بعمل‌آمد.

بهای ارز ومظنه مسکوك‌طلا

خریدوفروش ارزومسکوك طلا امروز دربازار تهران آرام‌بودو معاملات مربوط‌باسعار خارجی جریان‌داشت و نرخ‌تنزیل ۱۴ تا ۱۸ درصدبود

ارز		مسکوك طلا	
پوندآزاد	۲۲۷ریال	پهلوی	۶۹۰ریال
دلارآمریکاآزاد	۷۸ر «	نیم‌پهلوی	۳۷۵ «
فرانك‌سویس	۱۸ر۵۰ «	لیره‌ژرژ	۷۳۰ «
یکهزارفرانك فرانسه	۲۲۰ «	لیره‌ترك	۶۲۰ «
پونددرجه۲	۲۳۱ر۷۵ «	ده‌مناتی	۱۰۰۰ «
دلار امریکا۳	۸۳ «	ادوارد	۷۳۰ «
دلارایتالیادرجه۲	۸۳ر «	نقره‌قدیم	۸۸ر «
دلارآلمان درجه۲	۸۳ر «	نقره جدید	۲۱ر «

آگهی رسمی

بمنظورصادرات‌واردات خریدوفروش‌اجناس‌مجازحق‌العمل‌کاری‌شرکتی بنام‌شرکت‌سهامی‌اسپرانسا باسرمایه یکمیلیون‌وده‌هزارریال نقدی‌منقسم بکصدویك سهم ده‌هزارریالی بی نام که‌تمام بهااسمی آن نقدا پرداخت‌وطبق‌اظهارمدیران شرکت‌درتحویل ایشان‌است از تاریخ هفدهم‌دیماه‌یکهزاروسیصد و سی‌وسه بمدت نامحدوددرتهران - خیابان‌بوذرجمهری- سرای مجدیه تشکیل گردیده ودرتاریخ بیست‌وسوم دیماه۱۳۳۳ردفترثبت‌شرکتهای‌داخلی بشماره۴۶۱۰ بثبت رسیده است‌آقای‌سیدعلی اصغرامیرشاهی رئیس‌هیئت‌مدیره و آقای‌جلال کلابی بسمت مدیرعامل وآقایان اشرف‌پور شاهیر ومنوچهر نوائی‌اعضای هیئت مدیره‌برای‌مدت‌سه‌سال‌انتخاب‌شده‌اند کلیه‌اوراق بهاداروچکهاو سفته ها و بروات وقراردادهای مالی رامدیرعامل‌باتفاق یکی از سه نفردیگر امضامینمایند آقای‌خلیل دریائی بسمت بازرس‌شرکت برای‌مدت‌یك سال‌تعیین وانتخاب شده‌است.

رئیس اداره ثبت‌شرکتها

آ-۱۹۰۸۱

اهداء مدال سه ستاره طلا بشاهنشاه

بقیه ازصفحه اول

دان‌لاندن‌رئیس‌هتل سنت‌فرانسیس سانفرانسیسکو و گریدی‌سفیرکبیر سابق امریکادرایران هنگام شرفیابی بحضوراعلیحضرت همایونی‌دیده‌میشوند

اهداءمدال‌سه‌ستاره

میامی - خبرگزاری فرانسه - شاه‌وملکه ایران دیروز بعداز ظهربا یك‌هواپیمای‌مسافربری نظامی امریکائی ازسان‌والی واردمیامی‌شدند.

موکب ملوکانه‌که در اتومبیل های‌مقامات‌دولتی فلوریدوموتوسیکلت های پلیس آنراهمراهی میکرد از فرودگاه به‌هتل«سان‌سوسی»عزیمت نمود.

صدهانفرکه‌درمسیرموکب‌ملوکانه ودرجلوی هتل «سان‌سوسی»اجتماع نموده‌بودند اعلیحضرتین‌را باهوراوکف زدن‌استقبال کردند

ولی‌حادثه ناگواری درخط سیر موکب‌ملوکانه روی‌داد وموجب‌تاسف گردید:

دونفراز پلیس‌های موتوسیکلت سواربایکدیگرتصادم‌کردند. ویکنفرپلیس موتوسیکلت‌سوار دیگر هنگامی که اتومبیلها بطورناگهانی توقف‌کردند باقسمت عقب یك‌اتومبیل تصادم نمود هرسه نفرفورا به بیمارستان منتقل‌شدند وجراحات دو نفراز ایشان خطرناك است.

درهتل‌یك‌دسته موزیك نظامی بحریه امریکا سرودشاهنشاهی‌ایران رانواخت.

اعلیحضرت که‌لباس‌نیروی‌هوائی ایران‌رابه‌تن‌داشت‌درحال‌سلام‌سرودملی ایران‌رااستماع فرموددرسرسرای‌هتل افسران نیروی‌دریائی‌مراتب‌احترام‌را بجاآوردند.

۲۱ بمب زیر دریائی ازطرف نیروی دریائی امریکا بعنوان احترام شلیك‌شد بمبها که‌در بندر قرارگرفته بود ازطرف سربازی که درسرسرای هتل بودازدورمنفجرگشت مقامات دولتی شهرمیامی رای اینکه مبادا شلیك توپ موجب‌شکستن‌شیشه خانه‌های شهر شود ۲۱ بمب منفجر کردند.

بقرارگزارش خبرنگار رادیو صدای آمریکا در پانزده روزگذشته اعلیحضرت شاهنشاه و ملکه درمنطقه کوهستانی «سان‌توس» درشمال‌غربی آمریکابورزش‌اسکی پرداختنداعلیحضرت همایونی‌دراین‌مدت قسمت‌اعظم‌اوقات خودرا برفرازکوه معروف‌بالدی که ۹ هزارپا ازسطح دریا ارتفاع‌دارد وقله آن‌پوشیده از برف‌است گذراندند. علیاحضرت‌ملکه یکی‌دو روزاول‌رادر دشت دامنه‌کوه بالدی مشغول اسکی بودند وسپس در فراز قله بالدی‌به اعلیحضرت شاهنشاه‌ملحق‌شدند. هنگام توقف اعلیحضرت همایونی درمرکز ورزشی بالدی ده نفر از دانشجویان ایرانی که دردانشکده کشاورزی یوتاه مشغول‌تحصیل هستندبحضوراعلیحضرت همایونی شرفیابی‌حاصل کردند. قبل از عزیمت‌اعلیحضرت همایونی بسوی ایالت فلوریدا مدرسه‌اسکی‌سان‌والی که یکی‌از بهترین‌مدارس اسکی‌جهان است مدال‌سه‌ستاره معروف خود را باعلیحضرت‌همایونی‌اهداء نمود. این مدال برای‌مهارت‌واستعداد فوق‌العاده دراسکی وواجد بودن‌صفات عالیه‌یك ورزشکار اهداء میشود. درمدت ۱۴ سالیکه‌ازایجاداین‌مدال میگذرد‌تاحال مدرسه اسکی‌سان‌والی فقط ۲۰ بارآن رابورزشکاران عالیرتبه‌اهداءنموده‌است

بقرار گزارش دیگری همینکه اعلیحضرت همایونی به‌مهمانخانه‌وارد شدند اظهار فرمودندکه‌برای عیادت پاسبانان‌مجروح به بیمارستانی که‌آنها درآنجا هستند تشریف فرما خواهند شد.امروز از طرف بیمارستان اعلام گردید جراحات وارده به پاسبانان چندان‌سخت نیست.

علیا حضرت ملکه ثریا بواسطه ضربه مختصری که دراسکی بازی‌برای ایشان رخ‌داده بود موقع فرودآمدن از هواپیما بزحمت‌قدم برمیداشتند.

هیئت فرهنگی بپاکستان رفت

بقیه از صفحه اول

درفرودگاه کاردار سفارت کبرای پاکستان و معاونین ورؤسای ادارات وزارت‌فرهنگ وجمعی ازرجال‌ازهیئت مزبور مشایعت نمودند.

هیئت فرهنگی فردا در بیروت خواهندبود ونیمه‌شب دوشنبه بیروت‌را ترك‌نموده‌وبعدازظهرهمانروزبکراچی وارد خواهندشد.

آقای وزیرفرهنگ در فرودگاه خبرنگار مااظهارداشت طبق دعوتی که ازطرف دولت‌پاکستان بعمل‌آمده اقامت ما درپاکستان ۲۰ روز طول می‌کشد و در این‌مدت قراراست از مؤسسات فرهنگی ودانشگاههای‌مختلف پاکستان بازدید نموده و بابعضی از رجال آن کشور مذاکراتی درباره توسعه‌روابط‌فرهنگی‌فیمابین بعمل آید

آقای جعفری اضافه نمود هیئت فرهنگی ایران در نظر دارد درباره مبادله دانشجویان و چاپ و توزیع نشریات بین‌دوکشور ایران‌وپاکستان مذاکراتی با مقامات رسمی دولت پاکستان بعمل آوریم تا بدین‌وسیله روابط فرهنگی بین دو کشور توسعه یابد وضمنا طبق‌موافقت وزیرفرهنگ پاکستان قراراست یك‌مؤسسه‌فرهنگی که درآن ادبیات فارسی جدید تدریس شود درپاکستان تاسیس گردد وهیئت‌فرهنگی‌درنظردارد دراین‌مورد نیزتصمیماتی اتخاذنماید.

بعدازظهر روز ۵شنبه ازطرف آقای غوری کاردار سفارت پاکستان ضیافتی بافتخار هیئت فرهنگی ایران برپاگردید که‌درآن مجلس آقایان‌علاء وزیر دربار شاهنشاهی و چندنفر از وزیران ونمایندگان‌مجلسین‌شوراوسنا ونمایندگان سیاسی کشورهای خارجی مقیم‌تهران وجمعی ازفرهنگیان‌شرکت داشتند ومجلس‌مزبور تاپاسی ازشب ادامه داشت.

برای‌جلوگیری ازتصادف درشب

اتومبیل خودرا به نوار (شب‌رنك) مجهز کنید. نماینده انحصاری درتمام ایران. شرکت‌سهامی شبرنك خیابان فردوسی‌مقابل‌ایراکوچه‌اتابك

تلفن ۳۲۲۸۷ — آ-۱۹۱۰۸

دردستور مجلس سنا

لایحه فروش خالصجات

لایحه شماره ۱۴۸۶۲ ۴ر۹ر۱۳۳۳ دولت راجع بفروش خالصجات که یك فوریت آن در جلسه روز شنبه‌ششم آذرماه ۱۳۳۳ بتصویب مجلس سنارسیده بود درکمیسیون شماره۴ طی‌جلسات متعدد باحضور آقای احمدحسین‌عدل وزیر کشاورزی مورد شوروررسیدگی قرارگرفت وپس از بحث‌کافی ومذاکرات‌مفصل اصلاحاتی در آن بعمل‌آمد وباکثریت آراء بتصویب رسیدگزارش این‌لایحه در جلسه‌قبل تقدیم‌مجلس سنا شد ویك‌ماده آن بتصویب رسید.اینك‌این لایحه در دستورمذاکرات سنامورد‌شورقراردارد:

قانون فروش خالصجات

ماده۱ـ وزارت کشاورزی‌مکلف است بر طبق مقررات قانون نسبت بفروش‌کلیه‌خالصجات اعم از قراء و مزارع واراضی وقنوات‌دائر وبائرو مستغلات وابنیه که ملك قطعی دولت باشد اقدام نماید. باستثنای مراتع و جنگلهای طبیعی وهمچنین خالصجات وابنیه‌ومستغلاتی که‌مورداحتیاج‌مؤسسات دولتی میباشد و فهرست‌آن باطلاع کمیسیون های مربوطه‌مجلسین‌خواهد رسید.

تبصره۱ـ نسبت‌بآنچه ازاملاك واراضی‌خوزستان‌که تاتاریخ تصویب این قانون آبادشده طبق‌ماده واحده مصوب۱۶ فروردین ۱۳۱۴ وماده ۵ قانون مصوب۲۰ آبانماه۱۳۱۶اقدام خواهدشد.

تبصره۲ـ مزارع‌سنگر و قوش عظیم وصحرای‌اودی بقیمت عادله ارزیابی وبآستانقدس‌رضوی بفروش خواهدرسید.

ماده۲ـ خالصجات غیر مزروعی داخل شهرها و قصاب و بلافصل‌آنها وباغات ومستغلات‌دولتی وقنوات‌بائر که‌عمران آنها بوسیله دولت مقرون بصرفه نباشد همچنین اراضی بایرخالصه واقع درنزدیکی شهرهاومراکزبخش هاکه قابل عمران‌باشد لدی الاقتضاء پس‌ازآبادی باتوجه بمقدار آب‌وخاك واستعداد وموفقیت هرملك و معمول هرمحل‌ارزیابی‌وازطریق‌مزایده‌بفروش خواهدرسید.

تبصره۱ـ عرصه اعیانی هائیکه تاتاریخ تقدیم این قانون در اراضی خالصه احداث‌شده‌ارزیابی‌وبدون‌رعایت مقررات‌مزایده بصاحبان‌اعیانی بفروش خواهد رسید

چنانچه صاحبان اعیانی حاضر بخریدعرصه نشوندصدی هشت‌ارزیابی در هرسال بعنوان حق‌الارض دریافت خواهدگردید.

تبصره۲ـ اراضی دولتی واقع‌در شهرها ومتصل بشهر ها تاشعاع شش کیلومترپس ازوضع آن‌مقدارکه برای ادارات ومؤسسات دولتی‌مورداحتیاج است درنقاطی‌که دولت لازم بداند، بقطعاتی‌که از ۵۰۰ متربیشترنباشد، تقسیم وبدون رعایت تشریفات‌مزایده بکارمندان دولت که حداقل پنج سال سابقهٔ سکونت در آن شهر داشته و در موقع تقسیم نیزدر آن شهربخدمات دولتی اشتغال‌دارند وخود ویاعیال‌آنها دارای‌خانهٔ‌شخصی نیستند وازسایر اراضی‌دولتی استفاده نکرده‌اند پس‌از ارزیابی باقساط سه ساله فروخته‌خواهدشد.

تبصره۳ ـ نسبت‌باراضی خالصه امیرآباد واراضی دیگرخالصه‌اطراف تهران تاشعاع۱۵ کیلومترطبق‌مقررات این ماده رفتارخواهدشد.

ماده۳ـ خالصجات دائرومزروعی ۳دانك‌وبیش‌ازسه دانك باتوجه بمقدار آب‌وخاك واستعدا دوموفقیت بملك و رعایت‌اصول‌آبیاری ومرغوبیت زمین وآیش‌بندی اراضی نقشه‌برداری‌وقطعه بندی بوسیله کمیسیونهائی‌که اعضاء و ترتیب‌کاروتشکیل‌ووظائف‌آن درآئین نامه تعیین‌میشودتقدیم و بدون رعایت تشریفات مزایده‌حداکثردرهرآیش ده هکتارباقساط ۲۰ ساله بزارعینی که شخصاومستقیما بامرفلاحت‌اشتغال‌ورزند بفروش‌خواهدرسید.

تبصره۱ـ درنقاطی که دولت از نظرمصالح‌عمومی‌ومقتضیات‌خاص‌محلی لازم‌بداند باتصویب هیأت‌دولت‌میتوان استثنائابعده معدودی تایکصد هکتار طبق‌مقررات‌این‌ماده‌بفروش‌رساند

تبصره۲ـ خالصجات اردکان و دشمن‌زیاری واقع‌دراستان فارس‌رای توان بدون رعایت‌حداکثرمقرردراین ماده پس‌ازرسیدگی بمستندات‌متصرفین بآنان فروخت.

ماده۴ـ خالصجات کمتر ازسه‌دانك پس از ارزیابی ازطریق‌مزایده نقداً بفروش خواهد رسید چنانچه زارعین ملك‌مورد فروش‌حاضر شوندبحداکثر بهائی که درمزایده‌بدست آمده‌بخریدار شوندحق‌تقدم درخریدرا خواهندداشت

ماده۵ـ ابنیهٔ دولتی دهاتی که طبق مقررات ماده ۳ بفروش میرسد (باستثناء آنچه که مورداحتیاج‌مؤسسات دولتی‌وعام‌المنفعه است)مانند آبدنك وآسیا وحمام ودکان وغیره وهمچنین اشجارمتعلق بدولت ونیز حق‌اربابی اشجاراطراف انهار وخیابانها که فعلا سهم‌مالکانه‌ازآنها گرفته‌می‌شودویااساساً متعلق‌بدولت‌است وهمچنین‌مراتع‌بخصوصی هرقریه وحقوقی که بعنوان‌حق‌المراتع وحق‌الماءویاحق‌الارض‌وامثال‌آن‌متعلق بدولت بوده‌واراضی‌لازم‌برای پیشکار قنوات‌وحریم‌آنهامجموعاومشاعاً بکلیه زارعینی که‌درآنقریه‌مالك‌آب وخاك شده‌اندواگذارمی‌گردددوبوسیله‌سازمانی که طرزتشکیل‌ووظائف‌واختیارات آن درآئین‌نامه پیش‌بینی‌میشوداداره‌خواهد شدودرآمدآن متعلق بصندوق‌تعاونی آن‌ده‌خواهدبود.

ماده۶ـ عرصه ساختمانهای‌رعیتی تاهرمیزان که باشدوعرصه پیش باغچه هاتامیزان پانصدمترمربع باصدی سی تخفیف‌ازقیمت‌ارزیابی بصاحبان‌ومتصرفین آنهامشروط براینکه درهمان ده‌شخصا بامرزراعت‌اشتغال‌داشته باشند واگذار ومازادآن درصورت‌تصویب کمیسیون فروش‌وتقسیم) جزو سهم‌زمین‌زراعتی همان‌دهقان محسوب‌خواهدشد

همچنین‌اعیانی ساختمانهای رعیتی نیزدردهاتی که‌متعلق‌بدولت باشدارزیاء وچنانچه قیمت‌آن کمتراز پنجهزارریال باشدمجاناودرصورتی که‌قیمت بیش از پنجهزار ریال باشد تا صدی سی تخفیف از ماخذ ارزیابی باستفاده کنندگان ساختمان‌ها واگذارخواهدشد

بقیه‌درشماره‌آینده

انجمن‌خانه‌و مدرسه دبستان دختران تهران‌نو

دسته گلی‌ازطرف دبستان‌دخترانه‌تهران‌نو بخانم‌کریمی رئیس انجمن همکاری خانه ومدرسه داده‌میشود

شب‌گذشته دبستان‌خامنه‌پور واقع درتهران‌نو بمنظورکمك بدانش آموزان دبستان‌دختران تهران‌نو مجلس‌جشنی‌ترتیب‌داده شده بودکه‌درآن جمعیت زیادی‌ازوجوه‌اهالی تهران‌نووطبقات مختلف‌شرکت داشتند دراین جشن ابتدا خانم خدیوی مدیردبستان ازحضارتشکر نمود سپس خانم‌کریمی رئیس انجمن‌خانه‌ومدرسه درخصوص‌طرز تربیت کودکان‌مطالبی ایرادکرد ودرآخر نمایش‌جالب‌توجهی بمعرض تماشاگذارده‌شد مجلس جشن‌تا ساعت‌نه بعدازظهر ادامه داشت

انوریل معالج روماتیسم، سیاتیك، نقرس، دردهای استخوان ومفاصل، بیماریهای کلیه‌وکبد، یبوست، سوء عاضمه وفشار خون

آ-۹۰۳۹