سال سی و یکم- شماره ۹۳۴۶ | چهارشنبه بیست و نهم خردادماه ۱۳۳۶ | تکشماره دو ریال و نیم

اطلاعات

سه زیردریائی روسی به نیروی دریائی مصر ملحق گردید

دیروز مصر یادبود روز انقلاب را جشن گرفت- علی جودت برای تشکیل کابینه با نوری السعید مشاوره میکند

دولت جدید عراق سیاست ملایم‌تری نسبت به مصر در پیش خواهد گرفت

هر روز بر تیرگی روابط مصر و سوریه با اردن و عربستان افزوده میشود- سودان حاضر است بین مصر و اردن میانجیگری کند- آلمان و ایتالیا از محدودیت بازرگانی با چین میکاهند

تشکیل کنفرانس وزیران ۵ دولت برای خلع سلاح- مائوتسه‌تونك گفت در جامعه کمونیست باید تضاد وجود داشته باشد

(مشروح اخبار جهان را در صفحات ۳، ۱۳ و ۱۴ مطالعه فرمائید)

جریان روز

ایران

فیلم زندگی مردم

مثل قدیمی است که میگویند «سیر را غم گرسنه نیست و سوار را غم پیاده» همهٔ مردم وقت ندارند که بر نجها و بدبختیهای همه مردم برسند، هر کس در زندگی خود گرفتار است و از صبح تا شب باید جان بکند تا لقمه نانی بدست آورد.

مردم آنقدر وقتشان مشغول زندگی خودشان است که دیگر وقت اینکه بدرد و غم دیگران برسند ندارند زیرا پس از همه کوششها وقتیکه بخانه برمیگردند تازه میبینند که خودشان هزار و یك کسری دارند که راه برطرف کردن آن بروشان مسدود است. اینست که میتوان گفت فقط همیشه تصویری از بدبختی دیگران در ذهن ما منعکس می‌شود اما

بقیه در صفحه دوم ستون اول

جهان

مبداء تاریخ

یکروزنامه انگلیسی کناره گیری نوری السعید را از سیاست، مبداء یك دوره تاریخی برای عراق دانسته بود. اما با اینکه این کناره گیری عملا واقع شده است، بنظر نمیرسد که همیشگی باشد. بدون نوری السعید در عراق «خلاء قدرت» وجود خواهد داشت.

وی برای نخستین بار در عراق ثبات را مستقر کرد و بر یك پایه واقعی نهاد. او که از سال ۱۹۵۰ خواستار تجدید نظر در قرارداد نفت براساس تقسیم پنجاه پنجاه منافع بود، بکمك اداره عمران خود در سه سال اخیر پیشرفت بیسابقه‌ای در اقتصاد عراق بوجود آورده است. بطوری که درآمد سالیانه متوسط فرد عراقی

بقیه در صفحه دوم ستون دوم

برای اطلاع از جریان فعالیت های مربوط به سدلار

اعلیحضرت همایونی مهندس میکده را باروپا احضار فرمودند

امروز مهندس میکده گفت:

آقای نخست‌وزیر کمال علاقه را بانجام ساختمان سدلار ابراز داشته‌اند

نقراریکه خبرنگار ما امروز کسب اطلاع نمود علاوه بر تاکیداتیکه اعلیحضرت همایونی قبل از تشرف فرمائی به اروپا در انجام این امر فرموده بودند، اخیرا نیز برای اطلاع از اقداماتیکه در این مدت بعمل آمده است مقرر فرموده‌اند که آقای مهندس میکده مدیر سازمان آب تهران باروپا عزیمت نموده و حضورا گزارش امر را بعرض برسانند.

بقرار اطلاع آقای مهندس میکده در ظرف دو هفته آینده بفرانسه عزیمت کرده حضورا اعلیحضرت شرفیاب خواهد شد در مراجعه‌ای که امروز خبرنگار ما برای کسب اطلاعات جدید در باره سدلار با آقای مهندس میکده مدیر سازمان آب تهران نمود وی اظهار داشت که در تمام جریان مذاکرات راجع به سدلار استنباطی نکردم که مخالفتی در ضرورت انجام طرح سد لار وجود داشته باشد

اگر در ضمن بحث موضوع بعضی از

بقیه در صفحه چهاردهم

جشن در حضور والاحضرت شهناز

روز گذشته از ساعت ۶ بعد از ظهر مراسم جشن بیست و سومین سال فرهنگی کانون بانوان در حضور والاحضرت شهناز پهلوی و شرکت عده ای از رجال در محل کانون برگذار شد. ابتدا بانو صدیقه دولت آبادی گزارش کانون را قرائت نمود سپس چند پرده نمایش جالب از طرف دانش آموزان داده شد.

بانو ژنرال رضا سفیر کبیر پاکستان هدایائی میان دوشیزگان تقسیم نمود والاحضرت شهناز در پایان جشن گواهی نامه‌ها را توزیع نمودند

در عکس بالا والاحضرت شهناز و آقایان وزیران دربار و فرهنگ هنگام تماشای نمایش دیده میشوند.

الجمهوریه

«اسرار» کنفرانس کراچی را فاش میکند!

این روزنامه مصری مینویسد امریکا بعراق متذکر شده که درصورت حمله اسرائیل باین کشور دولت امریکا پیمان بغداد را قابل اجرا نمیداند

روزنامه «الجمهوریه» چاپ قاهره مینویسد:

خبرنگاران الجمهوریه در واشنگتن و نیویورك توانستند که اسرار مهمی را از جلسات کنفرانس کراچی بدست آورند.

یکی از اسرار مزبور این است که لوی هندرسن معاون وزارت خارجه امریکا و ناظر آن دولت در جلسات پیمان بغداد در کنفرانس کراچی در آخرین جلسه این کنفرانس اظهار داشته است که در صورت حمله اسرائیل بعراق، دولت امریکا پیمان بغداد را قابل اجرا نمیداند.

این اظهارات باعث رنجش اعضای هیئت عراق و مخصوصا شخص نوری السعید شد زیرا که وی انتظار داشت با پیروزیهای جدیدی در مورد تجاوزات اسرائیل به عراق باز گردد.

الجمهوریه سپس مینویسد: نمایندگان

بقیه در صفحه چهاردهم

برای گزارش امور مهمه کشور بحضور شاهنشاه

رئیس اداره دوم ستاد کل باهواپیما عازم کاپری شد

امروز اطلاع حاصل شد که دوروز قبل تیمسار سرلشکر کیا رئیس اداره دوم ستاد بزرگ ارتشتاران برای گزارش امور مهم کشور بحضور اعلیحضرت همایونی باهواپیما عازم رم پایتخت ایتالیا شده است که از آنجا بوسیله اتومبیل به کاپری برود.

مجلس سنا

وزرا بسئوالات سناتورها پاسخ دادند

لایحه استخدام نیروهای مسلح شاهنشاهی مطرح شد

سناتور جمال امامی گفت: مانقشه مستمر نداریم و نقشه‌های انی ما نیز ناشی از هوی و هوس است

یکروز هوی و هوس اقتضا میکرد بگوئیم مملکت بهشت شده و امروز اقتضا اینست که بگوئیم مملکت جهنم است

وزیر جنك اظهار داشت: منظور از نمایش فیلم بنا در جنوب نشان دادن دردهای مردم بود

گزارش درباره ساختمان مجلس سنا در جلسه علنی امروز باطلاع سناتورها رسید

ساعت ۹ و سی دقیقه بامداد امروز جلسه علنی مجلس سنا بریاست آقای محسن صدر «صدر الاشراف» تشکیل شد

دو انتخاب

بعد از انجام تشریفات مقدماتی گزارش انتخابات کرمان دائر بنمایندگی آقای محمود جم قرائت و تصویب شد

بعد مراسم انتخاب یکنفر برای کمیسیون دادگستری صورت گرفت و آقای سزاوار بعضویت کمیسیون مزبور انتخاب گردید.

همچنین برای انتخاب یکنفر منشی بجای آقای مسعودی که از منشیگری استعفا کرده بود اخذ رای بعمل آمد و آقای حسن اکبر باین سمت انتخاب گردید.

طرح سئوالات

سپس سئوالات سناتورها از دولت مطرح گردید

ابتدا سئوال آقای نبیل سمعی از وزارت کشاورزی درباره کارخانه چوب بری طوالش مورد بحث قرار گرفت.

بقیه در صفحه چهارم

امروز نخست‌وزیر در کمیسیون نفت حضور یافت

در لایحه نفت تجدید نظر شد

بحث در کلیات لایحه نفت خاتمه یافت و امروز یك ماده از لایحه با اصلاحاتی بتصویب رسید

قبل از ظهر امروز کمیسیون خاص نفت بریاست آقای دولت آبادی در عمارت بهارستان تشکیل جلسه داد.

آقای دکتر اقبال نخست‌وزیر و آقایان ناصر وزیر دارائی، ناصر ذوالفقاری معاون نخست‌وزیر، انتظام مدیر عامل شرکت ملی نفت و فوادروحانی مشاور حقوقی شرکت در این جلسه حضور داشتند.

بطوریکه خوانندگان محترم مسبوقند در جلسه گذشته کمیسیون خاص قرار بر این شد که دولت در لایحه نفت با ملاحظه نظریاتی که در این چند جلسه از طرف نمایندگان عنوان شده است تجدید نظر نماید و لایحه را طوری تنظیم کند که مبانی با قانون اساسی و قوانین دیگر نداشته باشد. مخصوصا تاکید شد که در لایحه قید شود حق اظهار نظر نهائی درباره قراردادهائیکه بسته میشود با مجلس خواهد بود.

امروز، در بدو تشکیل جلسه کمیسیون آقای دکتر اقبال طی نطقی اظهار نمود:

در این چند روز دولت نظریاتی را که طی چند جلسه از طرف آقایان نمایندگان عضو کمیسیون عنوان شده است مورد مطالعه قرارداد و من شخصا تاکید می کنم که این دولت بهیچوجه مایل نیست کوچکترین قدمی برخلاف قانون اساسی برداشته شود، بنابراین دولت صد در صد با نظر آقایان موافق است که لایحه نفت و هر لایحه دیگری کاملا منطبق با نص اصول قانون اساسی تدوین و تصویب شود و دولت نیز باعقیده نمایندگان که مطابق اصل ۲۳ قانون اساسی باید هر نوع قرارداد با امتیاز نامه‌ای بتصویب مجلسین برسد همراه و موافق است نظر ما از تدوین این لایحه آنست که دست دولت

بقیه در صفحه چهاردهم

برای ایجاد وحدت نظر بین پیروان تشیع و تسنن

کنفرانسی با حضور پیشوایان مذهبی دو فرقه در تهران یا قاهره تشکیل میشود

وزیر اوقاف مصر برای جلب موافقت حضرت آیت الله بروجردی جهت تشکیل این کنفرانس نامه‌ای نوشته است

روزنامه «الاهرام» در شماره اخیر خود مینویسد:

عده‌ای از بزرگان و علمای مذهبی مصر و سایر کشورهای شرقی آقای احمد حسن الباقوری وزیر اوقاف مصر را ملاقات کردند و باوی درباره ایجاد وحدت نظر میان مذهب شیعه و مذهب سنت مذاکره کردند و از اقدام وزارت اوقاف در خصوص چاپ کردن فقه مذهب شیعه برای آگاهی علمای سنت سپاسگزاری کردند.

علمای مزبور از وزیر اوقاف مصر درخواست کردند که کنفرانسی مرکب از علمای شیعه و سنی در تهران و یا قاهره تشکیل گردد.

وزیر اوقاف مصر ضمن اظهار خوشوقتی از این پیشنهاد گفت من نامه‌ای بحضرت آیت الله بیشوای مذهب شیعه در تهران فرستادم و باایشان پیشنهاد کردم که موافقت فرمایند این کنفرانس در هر پایتخت که صلاح بدانند تشکیل گردد.

آنگاه وزیر اوقاف مصر بوسیله این علماء، نامه‌هائی برای روسای مذهب اسلام در ایران- عراق- سوریه- لبنان وارد فرستاد.

باقوری در این نامه خاطر نشان ساخته است که اخیرا نامه‌هائی از علمای نجف دریافت داشته و علمای مزبور از تشکیل چنین کنفرانسی اظهار خوشوقتی نموده‌اند.

بیماری آنفلوآنزا به شیخ نشین کویت سرایت کرده است

در مناطق جنوبی ایران اقدامات احتیاطی کامل بعمل آمده است

خبرنگار ما پیرامون بیماری آنفلوآنزا اطلاع میدهد:

طبق گزارشهای رسیده بوزارت بهداری بیماری آنفلوآنزا هم اکنون از مناطق پاکستان و بحرین گذشته و منطقه شیخ نشین کویت را آلوده کرده است و هر روز عده زیادی باین بیماری مبتلا میشوند. باین ترتیب مناطق جنوب ایران کاملا در معرض مخاطره قرار گرفته است و چون آب و هوای مناطق جنوبی ایران مخصوصا خوزستان مانند دهلی مساعد برای رشد (ویروس) مولد بیماری مزبور می باشد خطر سرایت را شدیدتر میکند ولی در مناطق جنوبی اقدامات لازم برای جلوگیری از سرایت این بیماری از طرف ماموران بهداشتی بعمل آمده است.

سرنوشت حق لیسانس کارمندان دولت

بامداد امروز کمیسیون استخدامی مجلس شورایملی بریاست آقای دکتر جهانشاهی با حضور آقایان وزیر دارائی و معاون پارلمانی نخست‌وزیر تشکیل شد. ابتدا لایحه معاونین وزارتخانه‌ها مطرح و بتصویب رسید بعد درباره تبصره حق لیسانس صحبت شد لیست پیشنهادقبلی را بکمیسیون ارائه داد در آن پیشنهاد گفته شده بود پس از آنکه اعتبار تامین شد و کمیسیون‌های مجلس آنرا تصویب کردند تازه دولت حق داشته باشد که تجدید نظری در اصل حقوقی آنها بنماید کمیسیون با این نظر موافق نبود پس از مذاکرات زیاد دولت قبول کرد تا هفته آینده بر اساس مذاکره این جلسه پیشنهاد تازه‌ای تنظیم کند که حداقل مقدار حق لیسانس معلوم باشد تا بعد اگر تامین اعتبار شد و کمیسیونهای مجلس تصویب کردند قابل اجرا باشد جلسه مقارن ظهر خاتمه یافت

بیش از ۱۳۰۰ نفر از زائرین عازم خانهٔ خدا شده‌اند

هشتاد نفر از حجاج که بجده رفته‌اند زن هستند- پیش بینی میشود امسال تعداد حجاج زن بیشتر از سالهای قبل باشد- در سرتاسر کشور جمعا ۸۴۰۷ تن تقاضای گذرنامه حج کرده‌اند

امیر الحاج پاکستان باتفاق ۳۸۰ نفر از حجاج آن کشور وارد کرمان شدند

تا امروز متجاوز هزار و سیصد نفر از زائرین بیت الله الحرام بوسیله هواپیما بعربستان رفته اند که از این عده هشتاد نفر زن بوده‌اند و پیش بینی میشود امسال عده حجاج زن بیشتر از سالهای قبل باشد علاوه بر هواپیماهائی که از دیشب تا صبح امروز بطرف جده پرواز کردند و ساعت یك بعد از ظهر امروز یك دسته دیگر از حجاج عازم عربستان گردیدند و ساعت نه امشب دسته دیگری عازم جده خواهند شد و دو پرواز دیگر نیز بعد از نیمه‌شب انجام خواهد گرفت. از اصفهان نیز ساعت شش صبح امروز یك هواپیما زائرین را مستقیما بجده برد.

مهرآباد عوض شده

اینروزها در فرودگاه مهرآباد یك فعالیت شبانه‌روزی در جریان است که پروازهای هواپیماهای خارجی را تحت الشعاع قرار داده. این فعالیت موضوع پرواز زائرین بیت الله الحرام است که شکل مخصوصی به فرودگاه بخشیده است.

در مواقع عادی چیزیکه در فرودگاه بچشم میخورد البته آخرین مدمسافرین و مشایعت کنندگان با مستقبلین آنها و همچنین چمدانها و کیفهای دستی، خوب و رنگارنگ و دوربین عکاسی و اشیاء دیگری از این قبیل میباشد ولی این روزها بجای چمدان و کیف دستی و رختخواب و گونی در عوض لباسهای آخرین مدعمامه و عبا و لباده و بجای دوربین عکاسی آفتابه در دست اکثر مسافرین فرودگاه دیده میشود

زائرین آفتابه بدست در کنار هواپیما صف میکشند و یك بیك پس از آنکه اسم آنها خوانده میشود سوار هواپیما میگردند.

اشتباهات جالب

در اینمورد گاه اشتباهاتی اتفاق میافتد مثلا در بین مسافرین یك هواپیما دو نفر وجود دارند که اسم هر دو حسن و نام پدر آنها محمد و وقتی متصدی مربوطه میگوید حسن پسر محمد دو نفر از صف بیرون میآیند و میخواهند از پله‌ها بالا بروند آنوقت باید بمشخصات دیگر آن هانگاه کنند تا بدانند کدامیك آن شخصی است که نامش خوانده شده است.

شلوغی دفتر مشترك شرکت های هواپیمائی ایران و پارس نیز که در آنجا برای زائرین بلیط صادر میشود و از آنجا

بقیه در صفحه چهاردهم

ضیافت شام در وزارت خارجه

از ساعت ده بعد از ظهر دیروز مجلس ضیافتی بشام از طرف آقای دکتر اقبال نخست‌وزیر در کاخ وزارت امور خارجه ترتیب داده شده بود و آقایان وزیران و رجال و نمایندگان سنا و شورا و دیپلماتهای خارجی با بانوان خود در این ضیافت حضور بهم رسانیده بودند.

از طرف اداره کل تشریفات وزارت امور خارجه از مدعوین پذیرائی بعمل میامد. مجلس ضیافت تا مقارن نیمه‌شب ادامه داشت.

قرارداد جدید استخراج نفت در پاکستان

منافع بنسبت ۶۰ و ۴۰ بین پاکستان و شرکت آمریکائی سان اویل تقسیم خواهد شد

پاکستان تا ۲۵ درصد در مخارج اکتشاف شریك خواهد بود

شرکت سان اویل پاکستان که جزئی از کمپانی سان اویل آمریکاست قرارداد برای اکتشاف نفت با پاکستان امضا نموده است

بزرگترین امتیاز

اراضی مورد اکتشاف بالغ بر ده هزار میل مربع میشود و این رقم از جهت وسعت اراضی بزرگترین امتیازی است که می‌توان طبق قوانین پاکستان بدست آورد.

اراضی مزبور که به ۵ ناحیه تقسیم می‌شود در جنوب و جنوب غربی پاکستان قرار دارد.

آقای خورشید یکی از وزیران پاکستانی از طرف آن دولت و آقای مستر استاوفر مدیر شرکت سان اویل قرارداد را امضا نمودند. آقای لاتوچ معاون شرکت سان اویل که در عین حال رئیس شرکت سان اویل پاکستان است، امور و فعالیتهای کمپانی را در پاکستان اداره خواهد کرد

شرکت در مخارج

مطابق قرارداد دولت پاکستان تا حدود ۲۵ درصد از مخارج اکتشاف را بعهده خواهد گرفت و ۷۵ درصد بقیه مخارج بعهده شرکت سان اویل است

تقسیم منافع به اساس ۶۰ و ۴۰

پاکستان ۲۵ درصد از هر مقدار نفتی را که بدست آید دریافت خواهد نمود. این قرارداد که بر اساس تقسیم منافع به نسبت ۵۰ و ۵۰ است، مطابق نمونه قرارداد بست که پاکستان با واکیوم اویل کمپانی وهانتس امضا نموده است. بدین ترتیب سهم پاکستان از منافع ۶۰ درصد و سهم کمپانی امریکائی ۴۰ درصد خواهد بود.

مطالعات زمین‌شناسی، وژئو فیزیك بزودی آغاز خواهد شد قرارداد مقرر میدارد که اتباع پاکستان توسط کمپانی سان اویل در همه زمینه‌های اکتشاف نفت تربیت شوند

تهیه مقدمات

مستر ستاوفر رئیس کمپانی سان اویل پاکستان گفت «ما امیدواریم دو هیئت زمین‌شناسی در سال اول بکار بگماریم کار این هیئت‌ها پس از تعیین و انتخاب مناطق مورد نظر شروع خواهد شد».

بقیه در صفحه چهاردهم

قابل توجه اهالی محترم تهران و اولیای امور و جرائد محترم پایتخت

اخیرا در یکی از روزنامه‌های عصر نوشته شده بود که بواسطه بدهی عباس عباسی بچوبداران قرار است کرمانه عباسی را توقیف نمایند و ... الخ لازم دید باطلاع عموم برساند اینجانب حاجی عباس عباسی نیك «یزدی» مالك کرمانه عباسی و تاسیسات دیگر در چهارراه عباسی هیچگونه معاملاتی با رسته چوبدار نداشته و ندارم و کوبانام بنده را با آقای عباس عباسی نانوا یا قصاب که خود را عمو عباس مینامد و هیچگونه نسبتی با بنده ندارد اشتباه نموده‌اند امید است اهالی محترم تهران این موضوع را در نظر داشته باشند

حاج عباس عباسی نیك (یزدی)

آ-۶۷۱۱

۲-۳ آ-۹۰۳۲

آگهی استخدام

شرکت سهامی اکتشاف و تولید نفت ایران عده‌ای مهندس برق و مخابرات را با حقوق مکفی برای خوزستان استخدام مینماید داوطلبان باداره کل استخدام شرکت ملی نفت ایران واقع در چهار راه خیابانهای شاه و دانشگاه مراجعه نمایند.

آ-۹۰۶۲ اداره کل استخدام

ایران

فیلم زندگی مردم

بقیه ازصفحه اول

زهجرتاصبوری هزار فرسنگ است، فرق بین واقعیت وتصور آنچنانست که بقول وحشی «تومومی بینی ومن پیچش مو تو ابرو من اشارت‌های ابرو - تو لب می‌بینی و دندان که چون است - دل مجنون زشکر خنده خونست» مامی‌شنویم که مردم سواحل جنوب گرسنه اند اما مافقط لفظ گرسنگی رامی‌شنویم ولی برادران هموطن ما خود گرسنگی را باتمام اثرات ورنجهای آن حس میکنند مامی‌شنویم که مردم سواحل جنوب از گرمای کشنده آفتاب به کلبه‌های تاریك و تنگ خود پناه میبرند؛ اما ما در حالی این جمله را میشنویم که در زیر سقف اطاق وسیع خود هستیم و باکی از گرما نداریم اما آنها لهیب سوزان آفتاب را همچون تازیانه‌ای بر پشت خود احساس میکنند؛ خلاصه آنها حتی هسته خرما هم گیرشان نمی‌آید ولی ما ازشنیدن این که هزاران هزار از هموطنان ما در بال پیدا کردن هسته خرما در جهنم وحشتناک سواحل جنوب پرسه میزنند فقط چشم وابروی خود را بعلامت تعجب تکان میدهیم بنابراین عجب نیست که از نوشته‌ها و گفته‌های دیگران هم درباره وضع خود تعجب میکنیم و نگران میشویم، چون از همه آنچیزهائی که دیگران درباره ما می‌بینند ولمس میکنند ما فقط تصویری در ذهن خود داریم؛ آنهم تصویر مبهم ..؟

روز دوشنبه فیلمی از زندگی مردم سواحل جنوب ایران در باشگاه افسران برای رجال و هیئت دولت نمایش داده شد درواقع این فیلم بدستور شاهنشاه و به پایمردی وزارت جنگ و اداره هنرهای زیبا تهیه شده و مخصوصا تأکید شده است که این فیلم را برای اولیای امور نمایش دهند تا بدانند که در کشور آن‌ها چه میگذرد و مردم در چه شرائط هولناکی زندگی می‌کنند؛ در کجا سر میبرند غذای آنها چیست، پوشاك آنها کدام است، و بالاخره چگونه یك عده کثیر از مردم کشور نظیر انسانهای اولیه ما بدن لخت و شکم گرسنه باصطلاح روز کار میگذرانند و چگونه در تحت این شرایط غیر انسانی ناچار میشوند گروه گروه رخت سفر از دیار خود در بندند و برای نجات عمر باقی مانده بآن طرف سواحل خلیج مهاجرت کنند.

این فیلم یك مسئله مهم اجتماعی را مطرح میکند و آن اینست که چه تضاد بزرگی در زندگی اجتماعی ما وجود دارد و چه فاصله عمیقی طبقات مختلف این کشور را از هم جدا میکند. مادر مرکز مملکت برای بهداشت و فرهنگ و بالا رفتن سطح زندگی مردم تلاش میکنیم و فرا دمزنیم اما هنوز قسمت بزرگی از مردم کشور از بدیهی ترین شرایط اولیه زندگی محرومند مااز نرخ اتوبوس و کمپانی و گرانی گوشت و نبودن وسایل تفریح و مجهز نبودن بیمارستانها و مدارس حرف میزنیم اما در قسمتی از خاك کشور مردم بدنبال یك قطره آب در گودالها سر فرو می‌بر ند و شکم خود را باهسته خرما و علف های خشك بیابان سیر میکنند که البته آنهم بآسانی بدست نمی‌آید!..

این اقدام وزیر جنگ شایان سی تقدیر است باید اولیای امور ما تصویر ذهنی بدختی و درد مردم را فراموش نمایند و با واقعیت های تلخ روبرو شوند تا فکر اساسی برای نجات مردم بکنند؛ مردمی که بر سر ذخایر سرشار نفت و ثروتهای بی کران نهفته زندگی میکنند... البته هم اکنون برای بهبود زندگی مردم جنوب و اصلاح امور بنادر خلیج فعالیت هائی جریان دارد و نقشه هائی طرح و بمورد اجرا گذاشته شده است اما بعقیده ما باید عجله کرد زیرا خرابی و فلاکت آنقدر زیاد است که رفع آن با این زودیها و باروشی که ما در انجام کارهای عمومی داریم امکان ندارد.

حقیقت مطلب اینست که ما چه قبول کنیم و چه نکنیم از قافله خیلی عقب هستیم سطح تعمیم عدالت اجتماعی کار آسانی نیست و بالفظ و گفتار بدست نمیآید اول باید حقایق دردناك را دید و بچشم خود ملاحظه کرد و سپس عواقب شوم این واقعیت ها را بچشم کرد قدر مسلم اینست که این فاصله طبقاتی این فقر و فلاکت عجیب قابل دوام نیست و پیش از آنکه شرایطی غیر متر قبه برما تحمیل شود ما را در مقابل عمل انجام شده قرار دهد باید جدیت و همت کرد، از روبرو شدن با حقایق و واقعیت ها نباید ترسید بزرگترین خطر برای یك جامعه اینست که حقایق روزمره زندگی خود را نادیده بگیرد و یا برای وجود آن علل غیر از علل اصلی اختراع کند کار آشفتگی و خرابی ما مقصور بهمان سواحل نیست. همه جا و همه شئون زندگی ما احتیاج به مرمت و تجدید ساختمان دارد و این فرصت کنونی و آرامش و استقرار فعلی بهترین موقعیت ها را برای انجام این امور و حیاتی زندگی مردم مهیا و آماده نموده است.

جهان

مبداء تاریخ

بقیه ازصفحه اول

از ۸۴ دلار در سال ۱۹۵۰ به ۱۴۰ دلار در سال ۱۹۵۷ رسیده و در سال ۱۹۶۷ بدو برابر این مبلغ ترقی خواهد کرد

این اساس حقیقی هر نوع ثبات و آرامشی است. اما چیزهای دیگری هم لازمست که از حدود تمایلات و تا حدودی توانائی نوری السعید بیرون است و اگر اکنون، نخست وزیر سالخورده عراق از صحنه سیاست کشور خود کناره میگیرد، برای آنست که زمینه جهت سایر عوامل ثبات، از جمله «آزادیخواهی» کردن حکومت آماده شود. این تمایل منحصر بعراق هم نیست. در همه کشورهای خاورمیانه یك موج آزادیخواهی نیرومند بالا گرفته است، در این کشورهائی که از آغاز تاریخ خود تحت حکومت مطلقه بوده‌اند، مرد کوچه و بازار کم کم دارد برای خود حقی در حکومت می‌شناسد و خواهان سهم بیشتری در امور اجتماعی است. این تمایل بهمراه جریان عمومی ناسیونالیسم، تبدیل بقدرتی شده است که از نظر سیاسیون واقع بین خاورمیانه و همچنین دنیای غربی پوشیده نیست و بتدریج هرچه بیشتر بر روی آن حساب میکنند.

خصوصا که خاورمیانه میدان بزرك مبارزه افکار و عقاید مختلف شده است و از منابع مختلف، دائما افکار جدیدی بمردم آن تلقین میشود و دریچه‌های تازه‌ای برروی آنان مفتوح میگردد. درچنین محیط آشفته‌ای، دامنه خواستهای مردم وسعت میگیرد و برای ایجاد ثبات باید بعموم این خواستها، درحدود منطقی و مفید، میدان داد.

سیاست غرب پس از بحران نوامبر گذشته و یك سلسله اقدامات فوری که بمنظور ترمیم وجبران مافات صورت گرفت، اکنون در کار تجدید نظر کلی در وضع این منطقه است. هدف سیاست غرب را یك چیز تشکیل میدهد و آن حفظ ثبات است. ثبات حقیقی نه ظاهری و متکی بزور اسلحه.

در راه نیل باین هدف البته دو دولت بزرگ غربی هنوز اختلاف سلیقه دارند. امریکا بیشتر متوجه حکومتهای باثبات است و به «اتحاد مقدس اسلامی» یعنی اتحاد به پادشاهان عربستان سعودی و عراق و اردن امیدوار بهای زیاد دارد، اما انگلستان به حکومتها اکتفا نمیکند و در پی آنست که عوامل دیگری برای تسمین ثبات بیابد باوجود این سوم سیاسیون موثر در واشنگتن و لندن متفق‌اند که باید تمایلات ملی مردم خاورمیانه محترم شمرده شود و اصلاحات پردامنه اجتماعی، همراه پیشرفتهای اقتصادی صورت گیرد.

شخصی مانند نوری السعید که باسنن حکومت مطلقه امپراطوری عثمانی پرورش یافته و پس از آن نیز سالهای دراز با تکیه بر ارتش وفادار خود بمقابله مشکلات رفته است، در سالهای پایان زندگانی نمیتواند سلیقه و روش خود را عوض کند. وی پیشرفت اقتصادی را مهمتر می‌شمارد و چندان عقیده‌ای به آزادیهای اجتماعی، که بنظر او بیش از موقع است، ندارد. شخصیت او بر تمام دستگاه اداری و سیاسی کشورش سنگینی میکند و ضمنا، بهترین مواقع برای استراحت و بازنشستگی او رسیده است. در مبارزات خارجی پیروز شده و در داخل راه آینده را بنحوی اطمینان بخش گشوده است.

اکنون هنگام آن رسیده که حکومت ملایمتری روی کار بیاید و تغییری در بعضی ظواهر داده شود البته این خود مقدمه تغییرات عمیق‌تری در آینده خواهد بود. عراقیها همواره میل داشته‌اند سرمشق کشورهای خاور میانه باشند، چه بهتر که در طریق آزادیخواه کردن حکومت نیز این پیشقدمی حفظ شود. واز آمیخته بسط و توسعه اقتصادی و آزادی معتدل اجتماعی و سیاسی یك کشور نمونه واقعی بوجود آید این هاقسمت هائی از پیش بینی هائی است که برای آینده عراق شده است و این که آیا پس از نوری السعید ثبات در عراق افزایش خواهد یافت و کار اعطای تدریجی آزادیهای سیاسی و اجتماعی بنحو موفقیت آمیز پیشرفت خواهد نمود امری قابل بحث است، اما تردید نیست که دولت بعدی رو بهمرفته همان روش نوری السعید را تعقیب خواهد کرد.

انتصاب نخست وزیر جدید بخوبی موید این نکته است که در عراق فقط تغییر حالت موقوع پیوسته است و نه تغییر سیاست.

و اگر هم تغییری در سیاست داخلی و خارجی راه یابد زیاد کلی و مهم نخواهد بود.

علاوه بر این انتظار تغییراتی بر روابط عراق با سایر کشورهای عربی، خصوصا مصر میرود و این موضوع بحث جداگانه‌ای است.

قابل توجه آقایان حجاج محترم

بسوی خدا میرویم

نام کتاب مستطاب آقای حاج سید محمود طالقانی

که از ابتدای حرکت شما تا هنگام مراجعت در هر مقام و منزلی در بخشهای مختلف حکمت و اسرار حج و اعمال مربوط انرا باذکر آیات و راهنمائیهای لازم شما میآموزد.

ما مطالعه این کتاب را که در هر حال عالیترین راهنما در این سفر خواهد بود شما توصیه مینمائیم.

مرکز انتشار کتابفروشی محمدی خیابان شاه آباد

هدیه هر جلد ۳۰ ریال

آ-۹۰۷۴

مجله نقش جهان بعلت توقیف

این هفته منتشر نمیگردد

آ-۶۷۸۹

ORBIT

بادبزن: اورُبیت

برخلاف سایر بادبزن ها همه جهت چرخیده و همه فضا را یکسان خنك میکند!

بادبزن اورُبیت شما را دچار سرماخوردگی و سینوزیت نمینماید

نماینده انحصاری: شرکت سهامی خرداد خیابان سعدی پاساژ سعدی تلفن ۳۵۲۰۵

آ-۸۹۷۸ «آگهی و گا»

کلاسهای انگلیسی دبستان بهشت

زیر نظر دکتر دانا بهشتی

از اول تیرماه ترم تابستانی را شروع میکند

شهریه سه‌ماهه ۴۰۰ ریال

برای کودکان صبحها از ساعت ۸ تا ۱۱

بزرگسالان عصرها از ساعت ۵/۳۰ تا ۸/۳۰

اسم‌نویسی همه‌روزه صبح و عصر در دبستان بهشت

خیابان بست متری اول شاه‌باشاهر شاهچراغ راه ناهید تلفن ۴۳۶۵۷

آ-۸۹۸۲ «آگهی و گا»

مشدی بابا فکاهی

این هفته مهربانان شناگر را بشما معرفی می کند

سفرنامه حاجی بابا هم بجاهای جالب میرسد

عصر پنجشنبه وصبح جمعه مشدی بابا

آ-۹۰۴۸

آگهی انجمن فرهنگی ایران و ترکیه

پیرو آگهی مورخه ۱۹/۳/۳۶ و ۲۰/۳/۳۶ به اطلاع کلیه اعضای انجمن دوستی و روابط فرهنگی ایران و ترکیه میرساند انتخابات هیئت مدیره جدید که روز چهارشنبه پنجم تیرماه ۱۳۳۶ ساعت ۶ بعد از ظهر بعمل آمد در محل اداره هنرهای زیبا (خیابان کمال الملك مقابل چاپخانه مجلس شورای ملی) اجرا خواهد شد.

از کلیه اعضای محترم تقاضا دارد تغییر محل را مورد دقت و توجه قرار دهند.

رئیس انجمن دوستی و روابط فرهنگی ایران و ترکیه

آ-۸۸۳۴ ۲-۳ محمدساعد مراغه

دکتر عباس جناب زاده

دارای گواهینامه از دانشکده طب فرانسه امراض مقاربتی و مجاری ادرار و دستگاه تناسلی خیابان منوچهری بهلوی داروخانه لئون اول کوچه سخچال تلفن ۳۴۰۵۳ ۷-۲۰ آ-۵۲۰

دکتر دانشگر

پزشك امراض مقاربتی و جلدی امراض زنانه و مجاری ادرار و مستی خیابان سپه مقابل پستخانه تلفن ۵۲۴۱۶

۷-۴ آ-۸۳۲۲

هزینه زندگی را تقلیل دهید و دیگر کرایه اتوبوس نپردازید

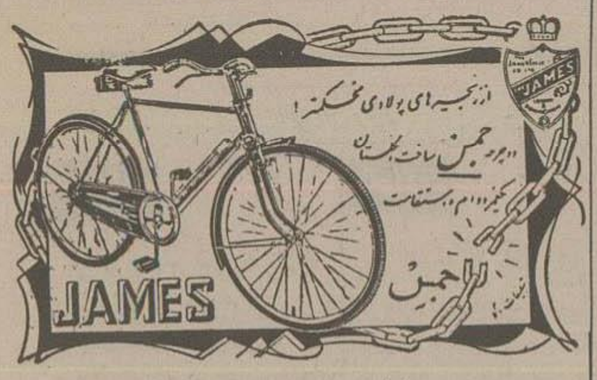

مجانی وزودتر از اتوبوس هر نقطه شهر بروید

یك دوچرخه جمس سالها شمارا از دادن کرایه اتوبوس بی نیاز میکند

دوچرخه جمس نو کر بدون حقوق شما

آ-۸۹۰۲

دیزل ژنراتور هیگز

برای موتور دیزل لیستر - بلاکستون - روستون ۱۰ ۶ کیلووات ببالا موجود است فروشگاه برسفورد خیابان سعدی تلفن ۳۵۸۱۵

آ-۸۹۸۰ «آگهی و گا»

بمناسبت فوت مرحوم مغفور آقاسید حسن (رضوی حسینی) را باطلاع عموم میرساند مجلس ختم آن مرحوم روز پنجشنبه ۳۰/۳/۳۶ در مسجد صابون پزخانه واقع در بهشت باغ فردوس از ساعت ۸ الی ۱۱ صبح منعقد میباشد. از آقایان علماء اعلام و وعاظ محترم و همکاران عزیز و برادران دینی دعوت مینماید که برای شادی روح آن مرحوم در این مجلس شرکت نمایند

آقامید کریم مداح الحسینی (بستاندوست) سید حسین (رب دوست مقدم) - سید عباس (خادم الحسینی) - سید محمد عامی

آ-۶۷۶۱

بازماندگان آن مرحوم مصیبت وارد را تسلیت میدهیم

انالله وانا الیه راجعون

بانهایت تاثر و تاسف درگذشت مرحومه بانو زهرا کاوه نائینی را باطلاع دوستان و اقوام میرساند مجلس ترحیم آن مرحومه روز پنجشنبه سی ام خرداد ماه از ساعت ۴ تا ۷ بعد از ظهر در مسجد مقداد واقع در خیابان ۱۰ متری گرگان و مجلس ترحیم زنانه در همان روز در منزل شخصی خیابان شهباز خیابان ساسان دائر خواهد بود.

حاج علیمحمد کاوه نائینی - حسن امینی - حسین کعبهٔ رضا کاوه نائینی

بازماندگان آن مرحومه مصیبت وارد را تسلیت میدهیم

آ-۶۷۱۵

بدینوسیله باطلاع دوستان و اقوام میرساند چون روز پنجشنبه ۳۰ خرداد مصادف با شب چهلم درگذشت جوان ناکام قاسم اهرنجانی میباشد. لذا مراسمی در امامزاده عبدالله از ساعت ۵ الی ۷ بعد از ظهر برپا خواهد بود.

آ-۶۷۲۹ خانواده اهرنجانی

تشکر و اعتذار

در مصیبت وارده بخانواده مغفوری و خاندان های وابسته از طرف حجج اسلام بزرگان و رجال سناتورها و نمایندگان محترم مجلس - تیمسار رئیس محترم ستاد بزرگ ارتشتاران تیمسار روزبر محترم جنگ و تیمسار روزبر محترم راه و تیمساران روسای عالیمقام و بیمساران ارجمند و افسران ارتش شاهنشاهی و طبقات و وجوه اهالی بخصوص ساکنین محترم خیابان ایران و دوستان و خویشاوندان و بخصوص دوستان گیلانی و اهالی محترم اندیمشك باشرکت در مراسم تشییع جنازه و مجالس ترحیم و همچنین باارسال تلگراف و نامه بذل عنایت و مرحمت نموده موجبات تسلی خاطر بازماندگان را فراهم فرموده اند چون ممکنست تالمات روحی و ضیق وقت امکان آنرا ندهد که حضورا عرض تشکر و سپاسگزاری شود. بدینوسیله از آنهمه مراحم و الطاف مبذول امتنان و تشکر نموده سعادت و سلامت وجود محترم کلیه ذوات گرامی را از درگاه خداوند مسئلت دارم.

آ-۶۷۹۵ سرتیپ مغروری

(اعتذار و تشکر)

از کلیه ذوات محترمیکه در مراسم تشییع جنازه و مجلس ترحیم و هفته مرحوم مغفور پدر بزرگوارم (رضا اصانلو) در قلعه گردن و شهسوار شرکت فرموده و با تلگرافا و کتبا ابراز مرحمت فرموده اند بدینوسیله سپاسگزاری نموده سلامت و سعادت سروران گرامی را از خداوند متعال مسئلت و چنانچه بعلت تالمات روحی در شرفیابی برای عرض تشکر حضوری و کتبی تاخیری روی دهد تمنای عفو دارم

آ-۹۰۷۸ شهسوار. عبدالوهاب اصانلو

خانواده های فرخواه - وقورکاشانی از ذوات محترمیکه در تشییع جنازه و ختم و برگذاری هفته فرزند و خواهر عزیزمان اظهار لطف و همدردی فرمودند کمال تشکر را داشته چنانچه در اثر تالمات روحی در بازدید تاخیری رخ دهد انتظار عفو و بخشایش را از آقایان گرام دارند.

آ-۹۰۶۴

بدینوسیله از سناتورهای محترم جناب اقای قائم مقام الملك رفیع و جناب آقای دشتی و جناب آقای ظهیر الاسلام و وزیر محترم کشاورزی تیمسار اخوی و آقایان تجار و اصناف که در مجلس ختم مرحوم غلامحسین مولائی شرکت فرموده و موجبات تسلی روح خانواده آنمرحوم را فراهم ساخته سپاسگزاری نموده و علت نبودن فرزند عزیزم رضا مولائی در ایران از جانب ایشان پوزش میطلبد.

ضمنا باستحضار میرساند که هزینه مراسم هفته آنمرحوم بمصرف بینوایان خواهد رسید.

آ-۶۷۱۹ بانو مولائی

بمناسبت فوت مرحوم محسن همراز (فاضل الملك) وکیل درجه ۱ دادگستری مجلس تذکری از طرف کانون وکلاء دادگستری از ساعت پنج تا هفت بعد از ظهر پنجشنبه ۳۰/۳/۱۳۳۶ در مسجد مجد منعقد است از آقایان محترم قضات و همکاران وستگان و دوستان فقید سعید خواهشمند است باشرکت در این مجلس روح آن مرحوم را شاد فرمایند.

آ-۶۷۹۹ رئیس کانون وکلاء دادگستری - هاشم وکیل

خانواده های همراز اتابکی - همایونی - وکیل - ابراهیمی رضائی - نراقی - شهیدزاده - گودرزی بانهایت تاسف فوت مرحوم محسن همراز (فاضل الملك) را باطلاع دوستان و آشنایان میرساند مجلس ترحیم از ساعت ۵ تا ۷ بعد از ظهر روز پنجشنبه ۳۰ خرداد ماه در مسجد منعقد است مجلس ترحیم زنانه در منزل شخصی آن مرحوم واقع در جاده تهران باغ دوقلو در روز و ساعت مرقوم برگذار میشود.

آ-۶۸۰۱

خانواده های روستا - فیروز آبادی - معدل - ترکش - سرهنك معالی حساس - کاشف - فرخزاده با کمال تاسف فوت مرحومه بانو عزت روستا (والده آقای محمد روستا) را باطلاع فامیل و دوستان میرسانند هزینه ختم مردانه بنا بوصیت آنمرحومه صرف امور خیر و مجلس ختم زنانه روز پنجشنبه ۳۰/۳/۳۶ از ساعت ۵ تا ۷ بعد از ظهر در منزل آنمرحومه واقع در خیابان منیریه کوچه حمام لعل برگذار میشود

آ-۶۷۳۱

بازماندگان آنمرحومه مصیبت وارد را تسلیت میدهیم

اطلاعیه مجدد

مجلس ختم مردانه مرحومه بانو رحیمه ارنابزاده از ساعت ۹ تا ۱۱ صبح روز پنجشنبه ۳۰ خرداد در مسجد مجد منعقد خواهد بود

آ-۶۵۷۹ خانواده ارنابزاده

خانواده های صائبی - مرجوی - صمدی - قندخوار - برنجیان

با کمال تاسف فوت مرحومه شوکت قندخوار را باطلاع فامیل و دوستان میرساند مجلس ختم آنمرحومه از ساعت ۹ تا ۱۱ صبح روز پنجشنبه ۳۰ خرداد ماه در مسجد ارك و مجلس ختم زنانه بعد از ظهر همانروز از ساعت ۴ تا ۶ در منزل آنمرحومه واقع در خیابان سهیل کوچه زرکش برگذار میشود.

آ-۶۷۴۳

سازماندگان آنمرحومه مصیبت وارد را تسلیت میدهیم.

بدینوسیله باطلاع آقایان اقوام و دوستان میرساند که آقای رحیم مستشاری در تاریخ ۲۷ ماه جاری در اثر سکته قلبی دار فانی را وداع گفته است مجلس ترحیم مردانه روز شنبه اول تیر از ساعت ۹ تا ۱۱ در مسجد مجد و زنانه روز سه شنبه ۳۰ خرداد در منزل شخصی آنمرحوم واقع در خیابان اسکندری جنب کرمانیه اخوی کوچه کاوه منعقد میباشد،

خان بابا مستشاری - مهدی مستشاری - امیرزاده پزشکی - سیف الله مستشاری - عبدالاحد دارا - سراج حجازی - دکتر سید امامی - مهندس کلانتری - مهندس دبیر - ابراهیم امین افشار

آ-۶۷۴۵

خانواده محترم مستشاری و عموم بازماندگان آنمرحوم مصیبت وارد را تسلیت میدهیم.

خانواده های منشی - اعظامی - نوائی - پورمسعود - ملکپور

بانهایت تاسف درگذشت آقای علی منشی (مدیر دفتر) را باطلاع فامیل و دوستان میرساند. هزینه ختم بنابر وصیت آن مرحوم صرف اطعام مساکین خواهد شد و لی مجلس تذکر زنانه از ساعت ۵ الی ۷ بعد از ظهر روز پنجشنبه ۳۰ خرداد ماه ۳۶ در منزل آن مرحوم واقع در خیابان مختاری - کوچه صفارشش متری منعقد است.

غلامرضا منشی - ابوالقاسم منشی زاده - محمدعلی نوائی عبدالعلی اعظامی - پورمسعود - عبداله نعیما

آ-۶۷۴۹

عموم بازماندگان آن مرحوم مصیبت وارد را تسلیت میدهیم

بمناسبت درگذشت مشهدی حسین جوانرودی کرمانشاهی شب هفت فقید در قم برگذار نمیشود و در منزل فرزند وی آقای عبدالله جوانرودی کرمانشاهی واقع در خیابان جمشید کوچه شریف زاده روز پنجشنبه ۳۰ خرداد (فردا) از ساعت ۲ الی ۷ بعد از ظهر برگذار میگردد.

آ-۶۷۹۱

بمناسبت فوت ناگهانی جوان ناکام استوار ۲ قدیرالله زارع لواسانی مجلس ختم آنمرحوم در مسجد لاریجانی هاواقع در پامنار روز پنجشنبه از ساعت ۴ تا ۷ بعد از ظهر منعقد خواهد بود و ختم زناله‌آمیز در همان ساعت در منزل آن مرحوم واقع در سه‌راه شکوفه برپا خواهد بود.

یدالله زارع لواسانی - مشهدی نورالله صفاری حاج آقارضا صفاری - ذبیح الله صفاری - محمد صفاری

بازماندگان آنمرحوم تسلیت میدهیم.

آ-۷۷۶۷

آگهی های تسلیت

بانهایت تاسف و تاثر مصیبت وارده بخانواده محترم سری مخصوصا بدوست و برادر عزیزمان سرکار سرتیپ بنکیم محمد جعفر سری تسلیت میگوئیم

آ-۶۶۹۵ حبیب عبیدی - احمد عبیدی

تیمسار سرتیپ مغروری

این جانب شما بندگی از طرف افسران و درجه‌داران تدارکات درشت مصیبت وارده را بآن تیمسار محبوب تسلیت عرض مینماید سرهنك ۲ مسعود مقدم

بانهایت تأسف مصیبت وارده را بفامیل محترم ارباب زاده خصوصا آقایان دکتر جواد ارباب زاده و حمید ارباب زاده واحد ارباب زاده و سیروس ارباب زاده تسلیت عرض و از خداوند متعال صبر و شکیبائی برای آن خانواده مسئلت مینمایند

آ-۶۷۱۷

از طرف کارمندان بیمارستان امدادی شیر و خورشید سرخ ملك

کارمندان سررشته داری و دارائی و اداره دژبانی ارتش در گذشت جوان ناکام محمد حسین معینی را بخانواده آن مرحوم خصوصا به آقای استوار یحیی معینی تسلیت گفته و از خداوند متعال صبر و شکیبائی برای ایشان و سایر بازماندگان مسئلت مینمایند

آ-۶۷۱۳

رئیس سررشته داری دژبانی ارتش - سرهنك محسنین

فوت ناگهانی مرحوم عبدالخالق ذوقی را بخاندان آن مرحوم بویژه فرزندان آن مرحوم تسلیت میگوئیم

آ-۹۰۶۶ باقر فهیمی - کوچك فهیمی

با کمال تاسف خبر جانگداز فوت والده ماجده آقایان غلامرضا ریاضی غلامحسین ریاضی و غلامعلی ریاضی - مهدی ریاضی، خانم وزیری را تسلیت عرض نموده بقای عمر خاندان محترم را از خداوند متعال خواستارم

آ-۶۷۵۵ محمد رزین نژاد

آقایان دکتر جواد و حمید ارباب زاده

در مصیبت فوت مادر عزیزتان شریکیم

دکتر عطاءبخش - دکتر خورسند - دکترس اسمعیلی دکتر پاکروان - دکتر فرهی - دکتر ناتان - دکتر ربانی دکتر راقی - دکتر کاراپتیان

آ-۶۷۰۵

هیئت مدیره و کارمندان شرکت سهامی ساختمانی شوسه مصیبت وارده جناب آقای مهندس صائبی را تسلیت عرض و بقاء عمر ایشان را از خداوند متعال مسئلت دارند.

آ-۶۷۶۵

درگذشت تاثرانگیز آقای رحیم مستشاری دوست ارجمندمان را بعموم بستگان و دوستان بویژه جناب آقای دکتر سیدامامی تسلیت عرض نموده از خداوند صبر جمیل برای دوستان آن فقید سعید آرزو مینمائیم.

آ-۶۶۹۷ محمد نیزاری (سعید) - محمدمهدی گرسبی

با کمال تاسف وتاثر وفات مرحوم مغفور پدر بزرگوار تیمسار سرتیپ مغروری را بآن تیمسار معظم و خانواده جلیل آن مرحوم تسلیت عرض مینمایم

آ-۶۷۸۷ جعفر بختیاری

سرکار سروان همراز

افسران گردان یکم هنك موتوری مصیبت وارده را در باره فوت آقای محسن همراز فاضل الملك دائی سرکار را بانهایت اندوه شما تسلیت میگویند

فرمانده گردان یکم هنك موتوری. سرگرد فروزنده

آ-۶۷۷۵

بقیه آگهی های تسلیت در صفحه چهارم

مصر

دیروز در سراسر مصر جشنهائی بمناسبت چهارمین سال انقلاب برپا بود

بولگانین و خروشف در ضیافت سفارت مصر - پراودا میگوید بر ضد جمهوری مصر توطئه میشود

سه زیردریائی روسی به نیروی دریائی مصر ملحق شد

روزنامه‌های مصری باعناوین برجسته اعلام کردند که مصر سه زیردریائی از شوروی خریده است

قاهره - دیروز بمناسبت چهارمین سال انقلاب مصر جشنهائی در سراسر این کشور برپا شده ومجالس ضیافتی درقاهره و سایر شهرهای مصر تشکیل شده بود دشب ازطرف سرهنگ ناصر ضیافت باشکوهی بافتخار امرای ارتش مصر برپا گردید و نمایندگان سیاسی مقیم قاهره به رئیس جمهور مصر تبریک گفتند.

پیامهای تبریک

پاریس - رادیو قاهره خبر داد که بمناسبت چهارمین سال انقلاب مصر ازطرف ملک سعود پادشاه عربستان شکری القوتلی رئیس جمهوری سوریه، وسیدی بن محمد سلطان مراکش و سران دولتهای شوروی وامریکا، هندوستان، پاکستان وسیاری از کشورهای دیگر تلگرافهای تبریک برای سرهنگ جمال عبدالناصر مخابره شده است

(خبرگزاری فرانسه)

ضیافت در مسکو

مسکو - روز گذشته درجشنی که سفارت مصر درمسکو بمناسبت چهارمین سال انقلاب این کشور برپا داشته بود عده‌ای ازرجال درجه اول شوروی ازجمله بولگانین، خروشف و گرومیکو وزیر امورخارجه حضور یافته بودند

باتوجه باین مسئله که درهمین هفته بمناسبت جشن استقلال دابسلند، فقط وزیر امورخارجه شوروی در سفارت کشورمذکور حاضر شده بود بخوبی حس میشود که درنشر نطقهای رسمی ودیپلماتیک نیزرجال شوروی ملاحظات سیاسی و اهمیتی را که برای هر کشوراز نظر منافع سیاسی خود قائل هستند درنظر میگیرند

(اسوشیتدپرس)

تحویل زیردریائیها

قاهره - خبرگزاری نیمه‌رسمی خاور - میانه شب گذشته اعلام کرد که زیردریائیهای اعزامی دولت شوروی جهت مصر به نیروی دریائی این کشور ملحق گردیدند خبرگزاری مذکور ازهر گونه توضیح بیشتری دراین باره خودداری کرده وفقط خاطر نشان ساخته است که درحال حاضر این زیردریائیها درآبهای مصر میباشند

دیروز روزنامه‌های مصری نیز مهر سکوتی را که در این چهار روز پس از انتشار گزارش مربوط بحرکت زیردریائی‌های شوروی بطرف آبهای مصر برلب داشتند شکستند و اغلب آنها این تیتررا با حروف قرمز و برجسته درصفحات اول روزنامه‌های خود منعکس ساخته‌اند

«مصر از شوروی سه زیردریائی خریده است» (اسوشیتدپرس)

برهم خوردن تعادل

اورشلیم - مقامات رسمی دولت اسرائیل خبر خرید زیردریائی ازشوروی را توسط دولت مصر با نگرانی تلقی کرده واین عمل را اقدام خطرناکی دانسته‌اند که موجب تشدید بدوخامت اوضاع خاورمیانه گردیده وتهدید مستقیمی نسبت صلح دراین منطقه ازجهان شمار میرود

یک سخنگوی وزارت خارجه اسرائیل گفت فقط مغزهای علیلی ممکن است این موضوع را قبول کنند که کشوری مانند مصر که اکثر سکنه آن با گرسنگی دست بگریبانند دست بخریداری زیردریائی‌های عظیم بزند وحال آنکه این زیردریائیها بهیچوجه ازنظر دفاع مصر مورد ضرورت نمیباشد

سخنگوی مذکور اضافه کرد که عمل دولت شوروی برخلاف ادعای آن دولت، بمنزله مداخله در امور خاورمیانه تلقی میشود وتعادل قوارا برهم میزند.

(اسوشیتدپرس)

دسیسه برضد مصر

مسکو - عصر امروز یونایتدپرس قسمت هائی ازمقاله روزنامه پراودارا که بمناسبت چهارمین سال انقلاب مصر نوشته شده انتشارداد. روزنامه پراودا در مقاله خود مدعی شده است که امپریالیستهای غربی برای ازبین بردن جمهوری جوان مصر سرگرم دسیسه وتوطئه میباشند.

پراودا اضافه میکند ملیون مصر بایک جنبش بنفوذ انگلیس وفرانسه پایان دادند ولی هنوز ابرهای تیره آسمان مصررا پوشانیده وامپریالیست‌ها برای بدست آوردن قدرت از دست رفته سخت بدست وپا افتاده‌اند.

موشک ضد هوائی

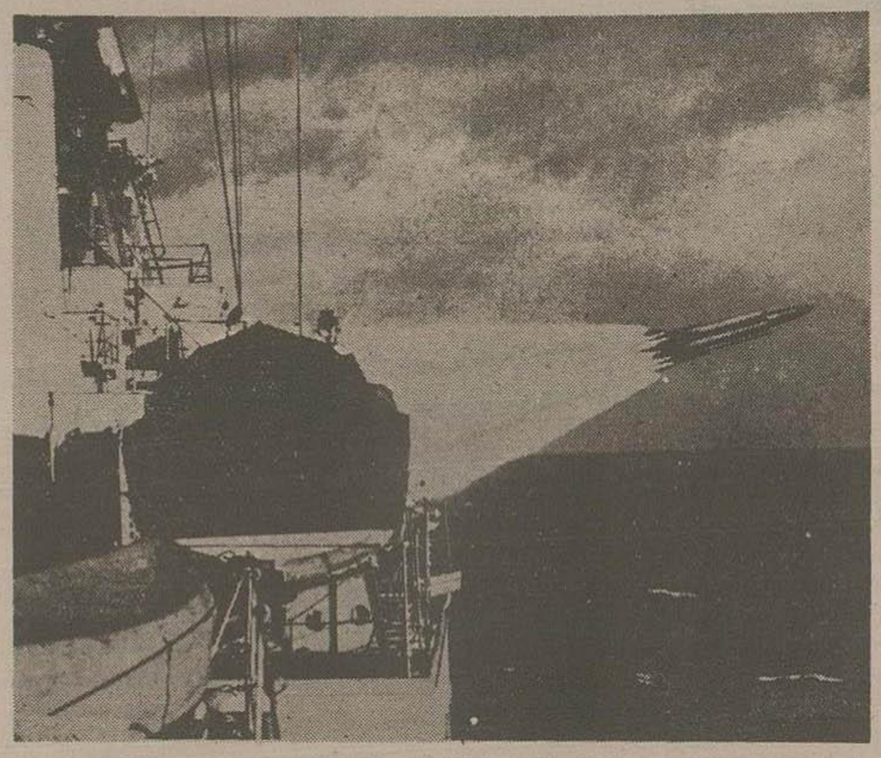

موشک هدایت شونده «سی اسلاک» هنگام پرتاب از کشتی موشک انداز آزمایشی نیروی دریائی انگلیس
این موشک برضد هواپیما بکارمیرود و هدف خودرا بارادار پیدامیکند.

خلع سلاح

امکان تشکیل کنفرانس وزرای پنج دولت

لوید در جلسات شرکت میکند و شایددالس نیز بلندن برود

لندن - نماینده آمریکا در کنفرانس خلع سلاح لندن دیروز اعلام کرد که دولت آمریکا آماده است بمنظور عملی ساختن مرحله اول تقلیل تسلیحات از نظریاتی که تاکنون بیان کرده است پافراتر نگذارد و به نظریات سایر نمایندگان نزدیکتر شود. هارولد استاسن نماینده آمریکا گفت که درظرف چند روز آینده شرائط این کاررا بکمیته فرعی خلع سلاح سازمان ملل متحد تقدیم خواهد کرد.

اظهارات نماینده آمریکا

نماینده آمریکا پیشنهاد روز جمعه شوروی مبنی براینکه درمرحله اول آزمایشهای سلاحهای اتمی برای مدت ۲ الی ۳ سال متوقف گردد و درشوروی و آمریکا وانگلستان ومنطقه پاسیفیک نظارت بعمل آید اشاره کرد واظهارداشت که موافقت دولت شوروی بااصل نظارت اقدام بسیار مهمی است وی همچنین تذکرداد که معهذا هنوز چند مشکل مهم دیگری نیز باقی مانده که بایستی مرتفع گردد تا اینکه مرحله اول تقلیل تسلیحات بموقع اجرا درآید.

شرکت دالس

واشنگتن - لینکلن وایت سخنگوی وزارت امورخارجه امریکا در یک کنفرانس مطبوعاتی گفت راجع بمسافرت دالس وزیر امورخارجه امریکا بلندن برای شرکت در کنفرانس خلع سلاح هنوز خبر قطعی دردست نیست.

سلوین لوید وزیر امورخارجه انگلستان درجلسه اخیر کمیته فرعی خلع سلاح در لندن شرکت کرد و همین جهت حدس زده میشود از نظر اهمیت زیادی که مذاکرات مزبور در حل مسئله تقلیل سلاحها و کنترل اسلحه اتمی دارد، بعید نیست که دالس نیز زودی برای شرکت در مباحثات عازم لندن شود.

(اسوشیتدپرس)

کنفرانس وزیران

لندن - درمحافل رسمی لندن گفته میشود هنوز نمی‌توان پیش بینی کرد که مذاکرات کمیته فرعی خلع سلاح سازمان ملل متحد منجر بتشکیل کنفرانس وزیران امورخارجه پنج دولت عضو این کمیته خواهد شد.

این محافل اضافه میکنند که شرکت سلوین لوید را درمذاکرات پرشب کنفرانس خلع سلاح لندن رامی توان بمنزله دعوت قطعی وزیر امور خارجه بریتانیا ازهمکاران فرانسوی - آمریکائی وشوروی وکانادائی خود برای شرکت دراین مذاکرات تلقی کرد.

معهذا دروزارت امور خارجه بریتانیا تشکیل کنفرانس از وزیران امور خارجه پنج دولت را برای رسیدگی بمسئله خلع سلاح بعید نمیدانند.

محاکمه تظاهرکنندگان ضد آمریکائی

تایپه - چهل تن ازاهالی تایپه پایتخت فرمز که درجریان تظاهرات ضد آمریکائی اخیر بازداشت شده بودند امروز درداد گاههای نظامی چین ملی محاکمه شدند افراد مزبور همگی جرم خودرا انکار کرده‌اند.

امروز درتایپه گفته میشد هشت روز دیگر پس ازتکمیل شدن جریان پرونده های متهمین احکام دادگاهها صادر خواهد شد.

نقش مهم پاکستان درخاورمیانه وجنوب خاوری آسیا

شب گذشته دالس وزیر خارجه ایالات متحده آمریکا درواشنگتن هنگامی که مراسم تحلیف سفیر کبیر آمریکا درپاکستان برپا بود اظهارداشت که دنیا باید هرچه زودتر بنقش مهمی که پاکستان درجنوب خاوری آسیا وخاورمیانه بعهده دارد توجه نماید.

وزیر خارجه آمریکا اضافه نمود که آمریکا بواسطه عضویت درسیتو و همکاری با پیمان بغداد با پاکستان روابط نزدیک دارد. (رادیو کراچی)

آقاخان دیگر قادر بتکلم نیست

ژنو - دیروز آقاخان رهبر مذهبی فرقه اسمعیلیه که ازچندماه پیش بانطرف شدت مرض میباشد بوسیله هواپیما از پاریس وارد ژنو شد تادراقامتگاه خود واقع درنزدیکی دریاچه ژنو باستراحت بپردازد.

وی که اکنون هشتاد سال دارد باهواپیمای مخصوص خود عازم این مسافرت شده بود ومامورین فرودگاه اظهارمیداشتند که رهبر فرقه اسمعیلیه بشدت ضعیف شده وحتی قادر بتکلم نمیباشد.

علت مسافرت آقاخان بژنو گرم شدن ناگهانی هوای پارس میباشد.

(آسوشیتدپرس)

۴ مصری و یک یوگسلاوی در حوادث مرزی بقتل رسیدند

غزه - سخنگوی نیروی ملل متحد اعلام کرد که بر اثر نزدیک شدن چند نفر از مصریان بخط متارکه جنگ دراین ناحیه تیر اندازی شده وچهار نفر از اعراب بقتل رسیده اند وی اظهار کرد که برطبق دستور سرگرد عبداللطیف فرماندار غزه اشخاص نباستی از ۶۰۰ متری خط متارکه جنگ جلوتر بروند هنگامیکه اعراب باین خط نزدیک میشدند مامورین مرزی متعرض آنها شدند ولی اعراب باچاقو بآنها حمله ورشدند وشلیک وتیراندازی شروع شد و یک سرباز یوگسلاوی نیز بر اثر برخورد بامین بقتل رسید.

فنلاند سیاست نهرو را میستاید

هلسینکی - پاندیت نهرو نخست وزیر هند که برای شرکت در کنفرانس نخست وزیران کشورهای مشترک المنافع بریتانیا عازم لندن میباشد از کپنهاک به هلسینکی پایتخت فنلاند وارد شدوی درمدت دوروز اقامت خود در این شهر بامقامات دولت فنلاند مذاکره بعمل خواهد آورد. مقامات دولت فنلاند بعلت سیاست بیطرفانه ایکه نخست وزیر هند در سیاست بین المللی اتخاذ کرده اورا مورد ستایش قرار داده اند. (اسوشیتدپرس)

سیاست عراق نسبت بمصر ملایم‌تر خواهد شد

عراق

نخست وزیر جدید درسیاست خاوری متمایل بکشورهای عربی است

علی جودت برای تشکیل کابینه بانوری السعید مشاوره میکند

بغداد - براثر تحولات اخیر عراق وروی کار آمدن علی جودت سیاری از ناظرین سیاسی در بغداد خاطر نشان کرده‌اند که از خشونت سیاسی که نوری السعید نخست وزیر مستعفی نسبت بمصر اتخاذ کرده بود کاسته خواهد شد.

کابینه جدید عراق سعی خواهد کرد که مانند گذشته بامصر وسایر دول عرب مناسبات حسنه برقرار کند تصمیم نوری السعید بامضای پیمان بغداد وبی اعتنائی او به پیمان دفاعی کشورهای عرب سبب بروز اختلافات دامنه‌دار بین مصر وعراق وازهم پاشیده شدن اتحادیه عرب گردید.

سابقه سیاسی

علی جودت قبلا نیز دوبار نخست وزیر عراق بود ودرسیاست خارجی متمایل بکشورهای عرب بوده است.

اخیرا پس ازخودداری نوری السعید از تشکیل کابینه ملک فیصل پادشاه عراق ویرا مامور تشکیل دولت جدید کرد

گفته میشود که جودت مورد اعتماد اکثریت نمایندگان پارلمان عراق میباشد و بآسانی میتواند برای کابینه ایکه تشکیل میدهد رای اعتماد بگیرد.

حدس زده میشود که چندین نفر وزیران جدید واردکابینه شوند وفقط ۴ نفر ازوزیران قبلی همچنان برسرکار بمانند. (آسوشیتدپرس)

مشاوره بانوری السعید

بغداد - تشکیل رسمی کابینه عراق بعلت آنکه نخست وزیر جدید میخواهد مشاورات بیشتری بانوری السعید بعمل آورد تاآخر وقت امروز بتعویق افتاده است.

قرار اطلاع نوری السعید روی پستهای مختلف نظریات خویش را ابراز میدارد بخصوص درمورد وزارت کشور اصرار زیادتری نشان میدهد

یکی دیگر از علل تعویق تشکیل کابینه نیز مربوط بانست که چندتن ازوزرائی را که «ایوبی» برای شرکت دردولت جدید درنظر گرفته تاکنون قبولی خود را اعلام نداشته‌اند.

(اسوشیتدپرس)

پشتیبانی نوری السعید

بغداد - نوری السعید نخست وزیر مستعفی عراق اعلام داشت مادام که وضع فعلی خاورمیانه تغییری نکرده است وی ازهر دولتی که درعراق سرکار بیاید پشتیبانی خواهد کرد.

نوری السعید قصد دارد که جهت معالجه واستراحت باروپا مسافرت نماید.

دلائل نوری السعید

بغداد - روز گذشته نوری السعید نخست وزیر سابق عراق درباره دلایل کناره گیری خود از کار اظهار داشت که پس ازجریان ملی شدن کانال سوئز وحمله اسرائیل و انگلستان و فرانسه بخاک مصر بحران شدیدی درداخل عراق ایجاد گردید اکنون این بحران پایان یافته است. دولت من درخلال این مدت بامشکلات داخلی سیار مهمی روبرو شد ولی با کمال موفقیت این مشکلات رامرتفع ساخت. درمورد صادرات نفت با وجود اینکه لوله‌های نفت قطع شده کانال سوئز بسته شده بود موفقیت‌هائی حاصل کرد واکنون بار دیگر جریان نفت بطرف کشورهای غربی برقرار گردیده است. همچنین دولت من موفق شد باردیگر پیمان بغداد را زنده وقوی کند وجان تازه‌ای باین پیمان بدهد ومجددا آنرا نیرومند ومؤثر سازد بنابراین وقت آن رسیده که من ازکار برکنار بروم تابک شخصیت دیگر زمام امور را دردست گرفته و باوضع مطلوبی امور کشور رااداره نماید

(خبرگزاری فرانسه)

مصاحبه خروشف

شوروی حاضر بتخلیهٔ اروپای شرقی است

برای خلع سلاح و تحریم سلاحهای اتمی باید یک جبههٔ متحد بوجود آید

توکیو - دیروز طبق وقت قبلی هیروکوا سرد بیر روزنامه آساهی مانیکیتا خروشف دبیر کل حزب کمونیست شوروی یک مصاحبه سه ساعته بعمل آورد.

خروشف اظهارداشت: «زمان بیرون بردن نیروهای خارجی از اروپای غربی فرارسیده است. لیکن ایالات متحده برای دفاع ازسیستم سرمایه‌داری راه اینکار را مسدود ساخته».

خروشف اضافه کرد که «آمریکا میترسد مبادا مردم اروپای غربی طالب رژیمی غیرازسیستم سرمایه‌داری باشند. ما مابلیم نیروهای خود را ازآلمان، لهستان، مجارستان و سایر کشورها خارج کنیم ولی آمریکا، انگلستان و فرانسه نمیخواهند متقابلا نیروهای خود را عقب بکشند»

پیشنهادهای شوروی

خروشف اعلام کرد:

۱ - شوروی حاضر است بازرسی اتمی رادر کشورخود بپذیرد. مشروط بر اینکه باواجازه داده شود در آمریکا وانگلستان، کانادا وسایر کشورهای غربی از نظر اتمی ببازرسی بپردازد

۲ - تکیه آمریکا بنیروی نظامی برای حفظ صلح فلسفه آدمیست که طالب جنگ است، نه فلسفه آدمی که آرزوی صلح رادارد.

۳ - حادثه ناگوار مجارستان خاموش شد ومن عقیده دارم که دیگر هرگز چنین حوادثی نه درمجارستان ونه درهیچ یک از کشورهای سوسیالیستی روی نخواهد داد.

۴ - فکر همزیستی مسالمت آمیز در میان کشورهای سوسیالیستی معنی و مفهومی ندارد. همزیستی مسالمت آمیز بایدمیان کشورهائی بوجود آید که دارای سیستم های مختلف اجتماعی هستند.

سپس خروشف پیشنهاد کرد که برای تحریم سلاحهای اتمی وخلع سلاح یک جبهه متحد بوجود آید و گفت: «تصور میکنم این فکر خوب باشد که شوروی تمایل خود را به تحریم سلاحهای اتمی اعلام دارد و ژاپن، هندوستان، چین و سایر کشورهای سوسیالیستی وضد استعماری نیز همین مطلب را اعلام نمایند.

خوب است برای خلع سلاح وتحریم سلاحهای اتمی وهمزیستی مسالمت آمیز جبهه واحدی بوجود آید

خروشف اضافه کرد از نظر تکنیکی موقوف ساختن آزمایشهای اتمی ممکن نیست ولی با اینحال شوروی حاضر است شرط متقابل، بازرسی اتمی را بپذیرد.

«آسوشیتدپرس»

جیرارد نباید بمقامات ژاپنی تحویل گردد

واشنگتن - روز گذشته جوزف ماکاراکی قاضی دادگاه عالی امریکا اعلام کرد که دولت امریکا حق ندارد سرباز امریکائی ویلیام جیرارد را تحویل مقامات قضائی ژاپن بدهد

جیرارد متهم است که چندی قبل یک زن ژاپنی را بقتل رسانده است بموجب قوانین امریکائی هر فرد امریکائی حق دارد در صورت وقوع هرگونه جرمی تقاضای رسیدگی از یک دادگاه امریکائی بکند و کلای مدافع جیرارد با استفاده از همین مقررات وابنکه جیرارد در موقع خدمت مرتکب قتل شده است تصمیم دولت امریکا در مورد تحویل جیرارد بمقامات قضائی ژاپنی اعتراض کرده‌اند.

گفته میشود دولت امریکا برای حفظ روابط حسنه خود با ژاپن مصمم است جیرارد را تحویل مقامات قضائی ژاپن نماید. «خبرگزاری فرانسه»

نارنجک الکترونیکی ضدزیردریائی

لندن - سخنگوی وزارت دفاع بریتانیا اعلام داشت که زیردریائی «سیدون» نزودی ازطرف نیروی دریائی انگلیس درجریان آزمایش یک سلاح جدید ضد زیردریائی غرق خواهد شد.

زیردریائی «سیدون» درژوئن سال ۱۹۵۵ درنتیجه انفجاری که درآن روی داد درشدر پرتلند غرق شد واکنون بوسیله یدک کش خارج شده وهدف یک نارنجک جدید ضد زیردریائی قرار خواهد گرفت.

این نارنجک که باسم «لیمبو» معروف شده بوسیله بکدستگاه الکترونیکی سوی هدف روانه خواهد شد (خبرگزاری فرانسه)

مانور موشکهای هدایت شونده در سواحل چین

هنک کنگ - یک موشک هدایت شونده از نوع «رکولوس» برای اولین بار ازروی ناو «هلنا» مرکز فرماندهی ناوگان هفتم امریکا رها شد. درحال حاضر ناوگان هفتم در جنوب دریای چین مشغول مانوراست.

خبرگزاری چین جدید مخصوصا تذکر میدهد که تابحال ناوگان هفتم هیچوقت علنا اقدام بپرتاب موشک های هدایت شونده نکرده بود.

شوروی مسئول نیست

مسکو - محافل خارجی پایتخت شوروی اظهارمیدارند که دولت شوروی روز بروز ازامکان ایجاد توافق با آمریکا درمورد مسئله خلع سلاح بیشتر مایوس میشود.

جرایدشوروی درروزهای اخیر کاملا بدبینی خودرا ظاهر میسازند و هیچگونه امیدواری نسبت بمذاکرات خلع سلاح لندن نشان نمیدهند.

روزنامهٔ ازوستیا دولت آمریکا را متهم میکند که تمام مساعی خودرا بکار میبرد تا چنین وانمود کند که مسئولیت عدم موفقیت مذاکرات خلع سلاح بعهدهٔ شوروی است ولی دولت شوروی وظیفه دارد درمقابل نقشه‌های دالس واستاسن ازخود عکس العمل نشان دهد زیرا شوروی نمیخواهد مسئولیت عدم موفقیت مذاکرات کنفرانس لندن را قبول کند

(خبرگزاری فرانسه)

ازامشب در سینما همای

یک فیلم پرهیجان وحادثه دیگر ازسنمای هند

تو ماتو (کودک یتیم)

باشتراک: دایزی ایرانی (هنرمند خردسال)

آ - ۹۰۱۴ «کانون طوطی»

پیمانکاران - مقاطعه کاران - کامیون کمپرسی گاز - بهترین وسیله برای انجام تعهدات شما

تعداد محدود ولوشد

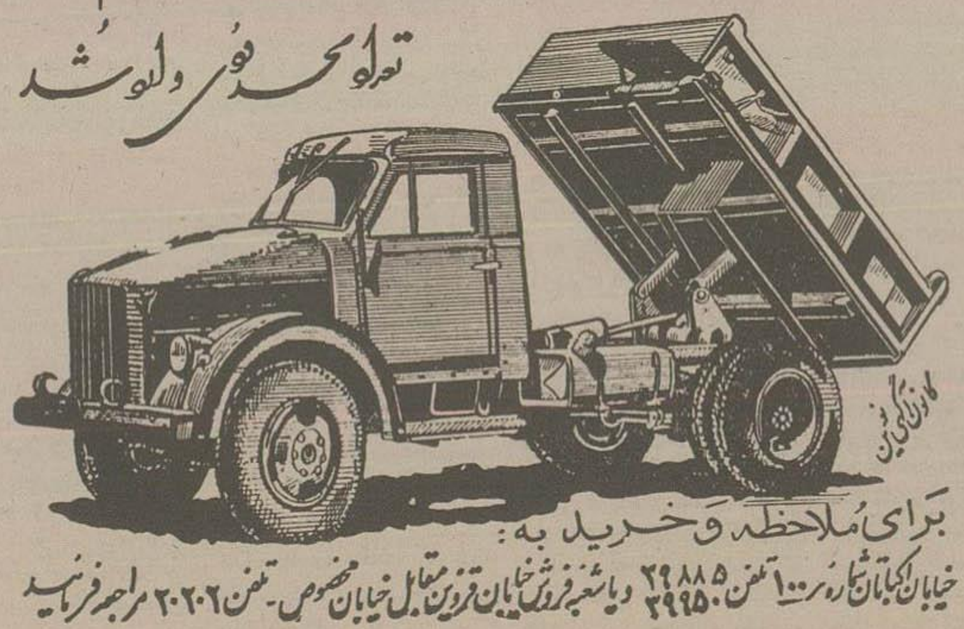

برای ملاحظه و خرید به:

خیابان اکباتان شماره ۱۰۰ تلفن ۲۹۸۸۵ و ۲۹۹۵۰ و یا شعبه فروش خیابان قزوین مقابل خیابان مخصوص - تلفن ۲۰۲۰۶ مراجعه فرمائید

۶۲۱۹

مجلس سنا

بقیه از صفحه اول

آقای وزیر کشاورزی گفت: درباره این سئوال آقای مهندس هدایت هفته گذشته مطالبی بعرض آقایان رسانیدند.

درمورد اینکه زمین برای کارخانه خریده شده است یا نه بعرض میرسانم که هفته گذشته هیئتی از وزارت کشاورزی بمحل عزیمت کرد تا زمینی را که مورد نظر است ببینند بنابراین بعد از خرید زمین بلافاصله ساختمان کارخانه و نصب ماشین آلات آن شروع خواهد شد.

آقای نبیل سمیعی اظهار داشت:

اشکال در زمین مورد لزوم بود که خوشبختانه تیمسار اخوی توضیح دادند که زمین در شرف خریداری است بنابر این نگرانی در بین نیست بنده امیدوارم با جدیت جناب آقای وزیر کشاورزی زودتر این کار تمام شود و از این کارخانه استفاده شود.

کارخانه کودشیمیائی

بعد سئوال آقای سپهبد امیر احمدی از وزارت کشاورزی درباره تاسیس کارخانه کودشیمیائی مطرح شد و آقای سرتیپ اخوی وزیر کشاورزی جواب داد:

کارخانه کودشیمیائی که مورد توجه تیمسار سپهبد امیر احمدی است مورد توجه وزارت کشاورزی و سازمان برنامه است و سازمان برنامه در برنامه خود تهیه کود شیمیائی را منظور کرده و تشخیص داده اند بهترین راه برای این کار استفاده از گازهای نفت خوزستان است و بهمین جهت سال گذشته قراردادی منعقد شده و مشغول مطالعه برای تعیین محل نصب کارخانه میباشد. مؤسسه طرف قرارداد کار خود را شروع کرده و گزارشی بسازمان برنامه تقدیم کرده که در سازمان مورد مطالعه است و ظرف چهار ماه کمیسیونی که این گزارش را مورد مطالعه قرار داده باید نتیجه مطالعاتش را اعلام کند و انتظار می رود امسال اعلان مناقصه منتشر گردد و شروع ساختمان و تکمیل کارخانه بشود.

درجامیزنند...

آقای سپهبد امیر احمدی اظهار داشت:

در ارتش مرسوم است که وقتی داوطلب یا سرباز وظیفه بسر بازخانه اعزام میشود یکدست لباس و یک جفت پوطین باو میدهند و همه را در یک صف میکنند تا چند هفته در یک نقطه نگاه میدارند و میگویند «درجا. ایست، خبردار چپ، راست، چپ، راست!» پس از ۳ هفته پوطین پاره شده و پای سرباز تاول زده ولی یکقدم جلو نرفته است، درصورتیکه اگر این قدم روزانه ادامه میداد چندین فرسخ را میرفته بود.

وزارت کشاورزی، هم مدتهاست شاید از بدو تاسیس مشغول «درجازدن» است البته این ربطی بتیمسار ندارد و دستگاه را عرض میکنم.

نمایندگان محترم بخاطر دارند موضوع احداث کارخانه کودشیمیائی ده سال است مطرح است و سه سال است که بنده آنرا تعقیب میکنم.

یکبار عرض کردم یکمرد سوئدی پیشنهاد کرد بدون دریافت یکدینار بیاید این کارخانه را احداث کند و پیشنهادات ساده ای نیز داشت ولی بحرف او اصلا توجه نشد و جوابی هم باو ندادند. این طرز کار در مملکت ماست در صورتی که کشاورزی موضوع حیاتی برای این مملکت است و متاسفانه در حال حاضر ده یک اراضی کشور بیشتر کشت نمیشود و همین ده یک هم سه قسمت میشود.

اگر کود شیمیائی تهیه شود مقدار اراضی قابل کشت سه برابر میشود و دیگر مملکت مجبور نخواهد شد از آمریکا گندم وارد کند.

وزیر کشاورزی دو سال قبل در التزام رکاب ملوکانه بهندوستان مسافرت کرد و در مراجعت مصاحبه کرد که من در موضوع وفور محصول هندوستان مطالعه کردم و باین نتیجه رسیدم که مولود کود شیمیائی است.

متاسفانه در مملکت ما بجای آنکه راه عملی برای رفع این نواقص پیدا کنند دائما مشغول مطالعه هستند و بطوریکه عرض کردم در جا میزنند،

درآمد و مصارف شهرداریها

سپس سئوال آقای دکتر صدیق از وزارت کشور شرح زیر مطرح گردید:

۱- درآمد کل شهرداریها در ۱۳۳۵ چه مبلغ بوده؟

۲- دو درصد درآمدی که باداره امور شهرداریهای وزارت کشور داده شده بچه مصارفی رسیده، ریز آن داده شود:

۳- نظارت بر مخارج از محل مذکور بعهده کیست؟

آقای دکتر جلالی وزیر کشور گفت: منظور از سئوال اول راننده درست نفهمیدم اگر منظور درآمد کل شهرداریها باشد در سال گذشته ۵۸۷۳۳۲۳۷٫۶۰ ریال بوده است البته این مبلغ درآمد شهرداریهائی است که انجمن نداشته اند، و بنده از درآمد کل شهرداریها اطلاع ندارم

چون پس از تشکیل انجمن دیگر وضع درآمد شهرها باما ارتباط ندارد در مورد دو درصد درآمد و مصارف آن هم بنده دستور داده ام این اقلام را تنظیم کرده و در اختیار من بگذارند و باطلاعتان خواهد رسید و نظیر همین سئوال را جناب آقای گلشائیان فرموده اند که باید از روی اسناد و لیست ها استنساخ و تقدیم گردد. در مورد سئوال سوم چون اداره امور شهرداریها نماینده مرکزی شهرداری های تمام کشور است و از محل صدی دو درآمد شهرداریها اداره میشود وزارت کشور بموجب قانون در نقاطی که انجمن شهر وجود ندارد قائم مقام انجمن است نظارت بر هزینه های اداره شهرداریها بعهده وزارت کشور است که با تنظیم بودجه و با رعایت مقررات قانون محاسبات عمومی بعمل میآید ضمنا باستحضار میرساند که کارمندان اداره امور شهرداریها بموجب قانون مشمول مقررات قانون استخدام کشور هستند و اداره کل بازنشستگی نسبت به حقوق کارمندان نظارت دارد که طبق مقررات عمومی پرداخت گردد

آقای دکتر صدیق گفت یقین دارم که اگر جناب آقای وزیر کشور بجای بنده بودند خودشان هم از این جواب قانع نمیشدند بنده دوسال و نیم است که از وزارت کشور تقاضا دارم که صورت درآمد شهرداریها را بنده بدهند و هنوز نتوانسته اند این کار را بکنند درعرض دوسال و نیم وزارت کشور نمی تواند این کار را بکند؟

واقعا جای تاسف است که یک دولت درعرض دوسال و نیم نتواند بودجه شهرداریهای خودش را تعیین کند.

درمورد صدی دو و مصارف آن بنده مخصوصا میخواهم که صورتی که فرموده اند تهیه شود بنظر خودتان برسد تا بدانید که چطور این پول دور ریخته میشود.

سوم، بنده تقاضا کردم که ببینم نظارت بر این مخارج بعهده کیست منظورم این بود که در مخارج این پولها کسی نظارت نمیکند در این موارد بنده جواب قانع کننده داده نشده بنده میخواستم که وزارت کشور هیئتی تعیین کند تا در خرج این وجوه نظارت داشته باشند و نگذارند حیف و میل شود.

این پولها کجا میرود؟

سؤال آقای گلشائیان از وزارت کشور مطرح گردید:

آقای وزیر کشور در جواب گفت:

جناب آقای گلشائیان سناتور محترم در خصوص درآمد و هزینه عوارض لیتری ۲۰ دینار بنزین که مخصوص کمک بمستمندان است و درآمد هزینه اداره امور شهرداریها از محل صدی دو وفوق العاده هائی که از این محل پرداخت شده سئوالی فرموده اند که در پاسخ باستحضار مجلس محترم سنا میرساند:

جواب سئوال اول

از تاریخ ۶ر۹ر۳۱ تاریخ اجرای لایحه قانونی کمک تا آخر اردیبهشت ۱۳۳۶ مبلغ سیصد و هفت میلیون و چهل و پنج هزار و سیصد و هشتاد و دو ریال و چهل پنج دینار بوسیله شرکت ملی نفت ایران بابت لیتری ۲۰ دینار عوارض بنزین دریافتی از بنزین مصرفی در تمام کشور عایدشده و از این محل بموجب صورت جداگانه که باستحضار آقایان محترم میرسد مبلغ دویست و شصت و نه میلیون و دویست و شصت و سه هزار و پانصد و نود و سه ریال (۲۶۹٫۲۶۳٫۵۹۳) از خزانه داری بکل دریافت و بمصرف رسیده و مبلغ سی و هفت میلیون و هفتصد و هشتاد و یک هزار و هفتصد و هشتاد و نه ریال و چهل و پنج دینار ۳۷٫۷۸۱٫۷۸۹٫۴۵ موجودی دارد که باید بابت سهم اسفند سال گذشته و سال جاری کمیسیونهای مستمندان شهرستانها حواله گردد از مبلغی که بمصرف رسیده معادل (۱۵۹٫۴۷۶٫۷۲۳٫۷۵) ریال سهمیه کمیسیونهای مستمندان شهرستانها بود که به نسبت جمعیت حوالجات شده مبلغ ۱۴۷٫۵۶۸٫۶۵۸٫۷۰ ریال بموجب تصویب نامه های وزیران بابت سهمیه بنگاههای خیریه و شهرداری تهران داده شده است.

ضمنا از فرصت استفاده کرده باستحضار آقایان محترم میرسانم که هم اکنون بامشورت مستشاران متخصص آمریکائی طرح اساسی و عملی که با اوضاع و احوال ایران تطبیق نماید در دست تهیه است که میتوانیم از گدائی جلوگیری و بمستمندان واقعی کمک نمائیم

جواب سئوال دوم

عوائدی که در سه سال اخیر باداره امور شهرداریها داده شده بشرح زیر است:

بابت سال ۳۳ ۲۲٫۹۵۴٫۸۵۴٫۲۰ ریال
« « ۳۴ ۱۱٫۶۴۵٫۱۴۶٫۱۰ «
« « ۳۵ ۵۸٫۷۳۳٫۲۳۷٫۶۰ «
جمع ۹۳٫۳۳۳٫۲۳۸٫۹۰ «

همچنین صورت ریز مصرف وجوه دریافتی کسانی که از این محل فوق العاده برای مدت سه سال دریافت کرده اند در دست تهیه است که بزودی تقدیم میگردد.

حساب عوارض

وضعیت حساب عوارض لیتری ۲۰ دینار بنزین کمک بمستمندان بشرح زیر است:

دریافتی

از تاریخ ۶ر۹ر۳۱ تا آخر سال ۳۱- ۱۴٫۳۷۸٫۳۹۷ ریال بکساله ۳۲- ۵۰٫۳۲۱٫۱۵۳ ریال بکساله ۳۳- ۷۹٫۸۹۱٫۸۹۰٫۷۰ ریال بکساله ۳۴- ۷۳٫۴۰۶٫۷۶۸٫۳۵ ریال بکساله ۳۵ ۷۳٫۸۸۲٫۶۸۹ ریال - دو ماهه سال ۳۶ ۲۱٫۱۶۴٫۴۸۴٫۴۰ ریال جمع کل دریافتی ۳۰۷٫۰۴۵٫۳۸۲٫۴۵ ریال

پرداختی

۱- پرداخت سهمیه کمیسیونهای مستمندان شهرستانها که بنسبت جمعیت حواله شد ۱۵۹٫۴۷۶٫۷۲۳٫۷۵ ریال.

۲- سهمیه بنگاه حمایت مادران ۲۲٫۷۳۶٫۰۷۸٫۷۵ ریال. ۳- سهمیه شهرداری تهران ۱۸٫۱۷۰٫۰۰۰ ریال.

۴- وام شهرداری تهران برای اسفالت جوادیه ۴٫۰۰۰٫۰۰۰ ریال. کمک بانجمن خیریه ثریا پهلوی ۱۶٫۵۰۰٫۰۰۰ ریال. ۶- درجه فرمانداری نظامی تهران برای معالجه معتادین و تهیه ساختمان موقت ۷٫۲۰۰٫۰۰۰ ریال. ۷- وام بوزارت بهداری برای تهیه حب ترک تریاک ۲٫۰۰۰٫۰۰۰ ریال، ۸- شورای عالی بنگاههای خیریه برای ساختمان بیمارستان تجریش ۲٫۰۰۰٫۰۰۰ ریال.

۹- کمک بزلزله زدگان طرود ۱۰۰٫۰۰۰ ریال. ۱۰- کمک بزلزله زدگان تورو کجور ۵۰۰٫۰۰۰ ریال. ۱۱- کمک به حریق زدگان سرای ارامنه تهران ۴۰۰٫۰۰۰ ریال. ۱۲- درجه سازمان شاهنشاهی خدمات اجتماعی برای معالجه معتادین تریاک ۳۰۰٫۰۰۰ ریال ۱۳- درجه ژاندارمری کل کشور بهای روغن و بنزین اتومبیلهای جمع آوری کننده تریاکیها ۱۰۰٫۰۰۰ ریال ۱۴- وام بانک کشاورزی برای اعطای وام تضمینی به سیل زدگان ۸٫۰۰۰٫۰۰۰ ریال ۱۵- درجه وزارت بهداری برای کمک بسلولین ۵٫۰۰۰٫۰۰۰ ریال. ۱۶- درجه شهرمالی کل برای معاودت ایرانیان بی شناسنامه ۵۰٫۰۰۰ ریال

۱۷- درجه شورای عالی کمک بسیل زدگان ۱۰٫۰۰۰٫۰۰۰ ریال

۱۸- جمعیت شیر و خورشید برای ایجاد مرکز مبارزه با سرطان ۱٫۵۰۰٫۰۰۰ ریال

۱۹- فرمانداری همدان برسم وام برای کمک بکارخانه کبریت سازی ۶۵۰٫۰۰۰ ریال.

۲۰- بنگاه امور خیریه شمیران کمک به ساختمان بیمارستان تجریش از محل درآمد بمبئی ۴۱۷٫۵۷۴ ریال.

۲۱- وام بشهرداری تهران برای خرید خاکه ذغال مستمندان ۲٫۰۰۰٫۰۰۰ ریال

۲۲- آقای دکتر فرهاد برای خرید اثاثیه جهت بنگاه حمایت کودکان ۱۰۰٫۰۰۰ ریال

۲۳- آقای دکتر فرهاد بابت کمک به سازمان حمایت کودکان ۵٫۰۰۰٫۰۰۰ ریال.

۲۴- بیمارستان نمازی حق العلاج یکنفر کارمند بیمار ۶۳٫۲۰۶٫۵۰ ریال جمع کل ۲۶۹٫۲۶۳٫۵۹۳ ریال.

موجودی در حسابهای ۷۱۹ و ۱۲۸۲ بانک ملی ۳۷٫۷۸۱٫۷۸۹٫۴۵ ریال

برای اینکه شما بدانید...

آقای گلشائیان گفت: بنده این سؤال را تقدیم کردم که توجه آقای وزیر کشور را نسبت به پیشنهادی که در جلسه قبل راجع به حذف اداره امور شهرداریها تقدیم کردم جلب نمایم. محال بود اگر آقای وزیر کشور ولو چندین سال هم وزیر کشور بودند یک چنین صورتی باشان داده میشد فلسفه این دستگاه اداره امور شهرداریها برای اینست که این پولی که مثلا باید بمصرف بینوایان ما کو یا بنادر جنوب برسد تمام در تهران خرج بشود و قسمت اعظم این خرج هم مطابق صورتی که مرحمت فرمودند نه منطبق با قانون است و نه بتصویب دولت میرسد بلکه سر فابا اداره وزارت کشور هرکاری میخواهند میکنند.

عده ای مفتخور هستند که از محل این صدی دو حقوق و فوق العاده میگیرند. من وکیل مجلس میشناسم که در تمام دوره وکالتش ماهی ۸۰۰ تومان از این بابت گرفته و میگیرد.

غرض بنده از تقدیم سئوال این بود که اطلاعاتی که یقین دارم خود آقا بهیچوجه ممکن نبود در آن وقوف حاصل کنید در معرض اطلاعتان قرار گیرد و متوجه تشکیلات وزارتخانه باشید و بدانید حیف و میلهائی میشود.

آقای رئیس نیز متذکر شدند که جواب آقای وزیر کشور آقای گلشائیان را متقاعد نکرد و بهتر است با مطالعه و تحقیق بیشتری در اینخصوص جواب داده شود.

تصویب گزارش

سپس آقای رئیس اظهار داشت: آقای دکتر خانلری بعضویت مجلس سنا منصوب شده اند و در هیئت رئیسه مراسم تحلیف را بجا آورده اند و در شعبه هم مدارک انتصاب ایشان تایید شده است که اینک قرائت میشود.

گزارش شعبه دائر بتصدیق نمایندگی آقای دکتر پزشک ناظر خانلری سناتور انتصابی مازندران قرائت و تصویب گردید (نمایندگان - مبارک است)

لایحه استخدام نیروهای مسلح شاهنشاهی

در اینموقع لایحه مربوط باستخدام نیروهای مسلح شاهنشاهی که یکفوریت آن قبلا بتصویب رسیده بود مطرح گردید.

بحث در کلیات لایحه آغاز شد و آقای جمال امامی گفت: بنده چون طرفدار عظمت و ترقی کشور هستم بالاجبار باید طرفدار عظمت ارتش باشم.

حالا وارد این بحث نمیشوم که مفهوم حقیقی ارتش در دنیا چیست، آقایان بهتر از من میدانید، بنده هم میل ندارم مجلس را یکلاس درس تبدیل کنم.

بطور کلی ارتش قدرتی است که از ملت منبعث میشود برای حفظ ملت و حدود و نفوذ مملکت. قدرتش هم ناشی از ملت است اگر ارتش این رل را بازی کند لازم و ملزوم مملکت است. حافظ مملکت است حافظ ناموس ملت است ولی اگر خدای ناکرده خلاف این رل را بازی کند نه تنها مفید واقع نخواهد شد بلکه نبودنش بهتر است.

حالا ما امیدوار بم ارتش کنونی، که خیلی هم بآن توجه میشود نقائصش را رفع کند و خودش را مال مردم و حافظ مردم بداند. اتفاقا حالا با تیمسار وزیر جنگ در اتاق تنفس صحبت میکردیم، ایشان هم همین عرایض بنده را تصدیق میفرمودند ولی تصدیق کافی نیست. باید این موارد بمرحله عمل برسد. باید مردم از ارتش راضی باشند و آنرا مال خودشان بدانند اگر ندانند ارتش تکالیف خودش را نمیتواند انجام دهد و روزی مبادا هم نخواهد توانست برای مملکت مفید واقع شود.

ولی در هر حال امیدوار بم نقشه ای داشته باشند و عملشان منطبق با این گفته باشد که جلب نظر مردم را بکند.

اینکه عرض میکنم عمل مطابق نقشه باشد برای اینست که همه ما میدانیم در این مملکت نقشه مستمری وجود ندارد، این هوی و هوس افراد است که هر روز در قالب نقشه های زودگذر و آنی در میآیند و بظهور میرسد

ارتش، دستگاه دولتی، دولت، سنا، مجلس، شاه تمام اینها برای جامعه است اگر بنا شود جامعه از اینها استفاده نکند همه شان زائد هستند

دیشب در روزنامه اطلاعات خبری دیدم باعکس تیمسار وزیر جنگ حالا میخوانم برای آقای شهاب الدوله عزیز «شهاب الدوله بنده خوانده ام» ممکن است ولی آنطوریکه بنده می خواهم خوانم نخوانده اید «خنده حضار» اول عرض کنم که خاطر مبارکتان هست بنده چندی پیش اظهار یکی از استانداران را که گفته بود در بلوچستان مردم علف میچرند در اینجا تکرار کردم ولی مورد اعتراض بعضی از وزراء و بعضی از همکاران خودمان واقع شدم که فرمودند چرا بدست خارجیها بهانه میدهید، مثل اینکه خارجیها خبر از این حرفها ندارند، یا اگر استاندار مصاحبه کرد و چنین حرفی زد عیب نداشت اما چون من بیچاره گفتم دنیا آخر شد و خلاف قاعده رفتار کردم

خوب آن روز مداین بود که مفاسد گفته نشود هرچه بود مملکت گلستان بود اما امروز خلاف آنست مملکت جهنم شده است و گفتن مفاسد عیبی ندارد بنده روزنامه اطلاعات را میخوانم.

«دیشب نخست وزیر و روزیران در باشگاه افسران گریه کردند» «پروفسور عدل- مگر روضه خوانی بوده؟» ناطق قسمتی از خبر مندرج در شماره دیشب روزنامه اطلاعات را در خصوص نمایش فیلمی از وضع نادار جنوب در باشگاه افسران قرائت کرد و گفت:

این فیلم تاثر آور را از وضع نادار جنوب نمایش داده اند شما هم تشریف داشتید آقای شهاب الدوله (شهاب الدوله- بودم) گریه هم کردید (شهاب الدوله- بسار متاثر شدم ولی گریه نکردم) سیار خوب اگر وزیر جنگ امروز نه وزیر جنگ کابینه علاء این فیلم را نشان بدهد و وزرا را بگریه اندازد خوب است اما اگر من بگویم بد است وقتی اوفیلم نمایش میدهد شما گریه میکنید اما وقتی من حرف میزنم میخندید واقعا دنیای عجیبی است!

امروز هوی و هوس اقتضا میکرد که بنده بگویم استاندار گفته در بلوچستان علف نمیخورند مصلحت اقتضا میکرد که وقتی میگویند مملکت بهشت شده بگویم بله مبارزه با فساد شده بله بله مبارزه با بیسوادی میکنیم بله بله مبارزه با عنتر میکنیم بله بله قربان مبارزه با منتر میکنیم بله بله بله امروز هم اقتضا اینست که جور دیگر رفتار شود دولت هم میاید اینجا همان حرفهائی را که ما زده ایم تکرار میکند اما وقتی ما اینرا میگفتیم واویلا بود.

این چه وضعیت، چه رویه است، چه بلائی است که بر ما نازل شده، آخرش چه خواهد شد، بنده سر در نمیآورم!

متاسفانه در مقابل این هوسهای زود گذر غالب، هم منفی و هم مثبتش را قبول میکنم، اینطور نیست آقای شهاب- الدوله؟ (شهاب الدوله - بنده عرض دارم) من همیشه از شما تصدیق میخواهم برای اینکه پیر قوم هستید.

دیشب یکی از روزنامه ها نوشته بود ۱۲ هزار نفر مستخدم دولت بجرم ارتشاء در دیوانکیفر پرونده دارند که راکد مانده است (چندتن از نمایندگان - دروغ است) تازه این چیزی است که کشف شده آنهائیکه کشف نشده لابد چند برابر این رقم است این نتیجه مبارزه با فساد است، نتیجه مبارزه با دارو خواری است نتیجه مبارزه با دارو خواری است!

اصلا متهم کردن عادت ماشده، یعنی میگویند در متهم کردن حسن و حسین و تقی و نقی غرض خصوصی هم در کار است بنده نمیدانم، ولی اصولا وقتی نظر از این اعمال پیرویه نفع اجتماعی نباشد باید فرض کنیم که نتیجه شخصی دارد.

درباره کارشناسان خارجی

آقای جمال امامی افزود: پریروز در روزنامه ها خواندم که یکی از وکلای مجلس بطقی مستدل راجع بنظریات خارجیها در مورد ایران ایراد کرده است. هر خارجی که بمملکت ما میآید میخواهد فورمولهای مملکت خودش را با اوضاع مملکت ما منطبق کند یک قسمت از حرف های این کارشناسان صحیح است ولی تمام فرضیه خارجیها در ایران عملی نیست من نمیتوانم ایرانی را وادار کنم مثل آمریکائی فکر بکند من نمیتوانم دهات ایران را با دهات آمریکا مقایسه کنم تا معقول است قیاس مع الفارق است اینرا که بنده میگویم حق دارم برای اینکه یک وجب زمین دارم نه ملک دارم نه کسی میتواند مرا متهم کند که از ملاکین دفاع میکنم من تصدیق میکنم که اگر در ایران ملاکین باشند که بیشتر از وسع خودشان داشته باشند و نتوانند آنرا اداره کنند باید از آنها گرفت اما شنیده ام که بیش از هفت هشت ده نفر از این مالکین در ایران وجود ندارد.

بنده اطلاع حاصل کرده ام که تمام عواید مالکین در این مملکت ۵۰۰ میلیون تومان است.

شما چقدر میخواهید مالیات سر آن بندید که جبران مخارجتان را بکند جبران کسر بودجه تان را بکند؟ همه اش واهم که بگیرید باز ۱۰۰ میلیون کسر دارید.

من مدافع مالکیت بسته ولی یک فکری هم بکنید منافعی در این مملکت هست که مالک در مقابل آن هیچ است اشخاصی هستند که ملیونها استفاده دارند ولی هیچکس مزاحم آنها نمیشود برای اینستکه مبارزه با فسادشان را میپردازند!

ماسر کلاف را گم کرده ایم، الاغ را ول کرده ایم بالانش را چسبیده ایم، من سالهاست داد میزنم ما با فکر تولید نیفتید و عواید ملی را زیاد کنید تا عایدات دولت بالا برود، اینها همه وقتشان و همشان را صرف میکنند که عواید ملی را گم کنند و توی سرشان میزنند که چرا عواید دولت کم میشود! هیچ کجای دنیا یک چنین بی نظمی در کار نیست.

میگویند به ارتش یک میلیارد بدهیم من قبول دارم و میگویند پنج میلیارد بدهید برای اینکه یک میلیارد خرج یک لشکر آمریکاست، ولی وقتی ندارید چه میخواهید بکنید صف اینهمه زاد است.

آقای وزیر جنگ فیلم نشان میدهند و خوب کاری هم میکنند بنده هم عقیده ام اینست که باید دردها را گفت و شقاقلوس را بریدنا تمام بدن مبتلا نشود اما شما که میگوئید سال گذشته ۲۶ میلیون دلار خرج عمرانی داشته اید میخواستید ۱۰ میلیون تومان آنرا خرج همین بناد جنوب بکنید. آخر اینها سربازان آینده شما هستند فرزندان شما هستند ملت قبل از فرودگاه و بندر و آسایشگاه و سربازخانه لباس و پوشاک و آب و مسکن لازم دارد خوب بر درد عوض صلوات سر الاغ را بر گردان! این دردها، این هوس بازیها، این تغییر نقشه ها این هر دم بدل بازیها نتیجه اش چیست این راهی که ما میرویم خدا میداند بجائی خواهیم رسید که «به شنگل نماند نه خاقان چین» چه ارتش داشته باشید چه نداشته یکسان است، خدا میداند یکسان است.

تصدیق میکنم..

آقای وزیر جنگ اظهار داشت: بنده همیشه فرمایشات جناب آقای جمال امامی را تصدیق میکنم. ارتش سازمانی است که هدف و منظورش حفظ کشور و حفظ حدود و نفوذ آن است.

نه امروز و نه هیچوقت ارتش از مردم کشور نباید جدا باشد، در موقع دفاع از خاک کشور اگر ارتش و مردم یکدل و یک جهت نباشند البته نتیجه ای حاصل نمیشود، تمام افراد کشور باید دست بدست ارتش بدهند و از خاک خود دفاع کنند این مطلبی است که کسی نمیتواند منکر آن باشد (صحیح است)

یکی از نقاط ضعف ما اینست که جزئیات امور را همیشه بحساب کلیات میگذاریم، مثلا اگر یک نظامی اتفاقا کار خلافی بکند اینرا بحساب همه نظامی ها می گذارند.

بهمین جهت نقشه و نظر ما این است که سازمان ارتش طوری باشد که کوچکترین فرد نظامی نتواند خلافی بکند بر اخطای او بپای همه همقطاران و همه سازمانهای ارتش نوشته می شود

بارها اتفاق افتاده است که از شکایاتی که از افراد و افسران ارتش شده است. ما جانب غیر نظامی را گرفته ایم برای اینکه مردم نسبت به ارتش بدبین نشوند.

همانطوریکه عرض کردم اشکال کار

بقیه در صفحه چهاردهم

لایحه استخدام پنجاه نفر مهندس و تکنیسین ایرانی

برای راهسازی و ساختمان

لایحه زیر در جلسه دیروز مجلس شورای ملی از طرف آقای وزیر راه تقدیم گردید.

ریاست محترم مجلس شورایملی

نظر بیکه استحضار دارند وزارت راه از محل قرضه بانک صادرات و واردات امریکا که قانون آن بتصویب مجلسین رسیده است و همچنین از محل کمکهای بلاعوض اعتباراتی تحصیل نموده که بمصرف خرید وسائل و ماشین آلات راهسازی و راهداری رسانیده است.

اکنون تعداد قابل ملاحظه ای ماشین آلات مختلف راهسازی و راهداری از قبیل گریدر - برفروب - بولدوزر - سنگ شکن - بیلهای مکانیکی - غلطک - جرثقیل و امثال آنها دریافت کرده و خواهد نمود که برای بهره برداری آنها احتیاج مبرم بیک کادر فنی مکانیسین و کمک مکانیسین و متخصص عمل دارد که باید پس از اخذ تعلیمات نظری و عمل در آموزشگاه اختصاصی مربوطه که زیر نظر متخصصین کاسس میگردد بکار گمارده شوند و از طرفی چون کادر فنی وزارت راه هنوز از حیث مهندس و تکنیسین در امور ساختمانی و نظارت عملیات راهسازی و پلسازی بسیار ضعیف است لذا ماده واحده زیر را تقدیم و استدعای تصویب آنرا دارد.

ماده واحده - بوزارت راه اجازه داده میشود که تا پنجاه نفر مهندس و تکنیسین ایرانی در رشته های مختلف راهسازی و ساختمان و همچنین تعداد مورد احتیاج مکانیسین و کمک مکانیسین و متخصصین عمل برای بکار انداختن و بهره برداری از ماشینهای جدید راهسازی و راهداری بطور پیمانی و با حقوق کافی استخدام نماید.

میزان حقوق میکانیسینها و سایر متخصصین عمل بر پایه اطلاعات علمی و عملی آنها در بدو ورود در خاتمه دوره آموزشگاه تعیین خواهد شد.

تبصره - آئین نامه میزان حقوق افراد فوق و شرایط استخدام آنها از طرف وزارت راه تهیه و پس از تصویب کمیسیون راه مجلسین مورد عمل و اجرا گذارده خواهد شد.

نخست وزیر — وزیر دارائی — وزیر راه

جناب آقای دکتر فلسوفی مدیر عامل بنگاه مستقل آبیاری

انتصاب آقایان مهندس محمد باقر قلیزاده و مهندس سعید ثقة الاسلامی را که از مهندسین جوان و شایسته هستند بسمت معاون کشاورزی و فنی بنگاه مستقل آبیاری تبریک عرض میکنیم.

اصغر شمس - غلامعلی امینی - غلامحسین تهرانچی محمدحسن قهرمانی - افتخارزاده فاطمی - عبدالحسین اشتری - زمان سیلپور - احمد برزگران - محمد میر هادی - محمد خردمندی - نهاپتیان - محمدعلی خواجوی ناصر مصطفوی

آ-۶۸۰۹

دعوت مجمع عمومی

مجمع عمومی فوق العاده شرکت سهامی ایران تکنو در ساعت هشت صبح روز ۲۹ تیر ماه ۱۳۳۶ در محل شرکت خیابان سعدی شماره ۵۵۸-۵۶۰ تشکیل میشود دستور اصلاح اساسنامه شرکت است از صاحبان سهام تقاضا میشود در روز و ساعت مقرر در مجمع مزبور حاضر شوند.

آ-۹۲۲۰

هیئت مدیره شرکت سهامی ایران تکنو

آگهی مناقصه حمل کالا از خرمشهر و بندرشاهپور به تهران

حساب عملیات مخصوص وزارت فرهنگ ترخیص از گمرک و حمل در حدود ششصد تن کالاهائیرا که بتدریج به خرمشهر و بندرشاهپور خواهد رسید بمقصد تهران بمناقصه میگذارد داوطلبان میتوانند به اداره همکاریهای فرهنگی واقع در خیابان علائی کاشی ۵۰ و یا به حسابداری عملیات مخصوص وزارت فرهنگ واقع در خیابان شیرین مراجعه و برگ شرایط مربوط را دریافت و پیشنهادات خود را تا آخر وقت اداری روز یکشنبه نهم تیرماه ۱۳۳۶ در پاکتهای لاک و مهر شده با قید جمله (مربوط به مناقصه حمل کالا) باداره همکاریهای فرهنگی تحویل داشته و رسید دریافت دارند. پیشنهادات رسیده در ساعت ۱۰ روز دوشنبه دهم تیر ۱۳۳۶ در کمیسیونی در محل اداره همکاریهای فرهنگی باز و قرائت خواهد شد و حضور هر یک از پیشنهاددهندگان در این جلسه آزاد است.

اداره همکاریهای فرهنگی

آ-۹۲۱۲ ۱-۲

تیمسار مغروری

مصیبت وارده را بآن سرور معظم و عموم خاندان جلیل مغروری تسلیت عرض بقای عمر آن تیمسار معظم را خواهانیم.

آ-۶۸۱۵ **سرهنگ یحیوی - فامیل فتا**

فاضل الملک همراز یکی از ارباب علم و سیاست و مجاهدی از مدافعان حق و عدالت سحرگاه روز سه شنبه ۳۶٫۳٫۲۸ دیده از جهان فروست و بجوار رحمت حق پیوست

باوفات آنمرحوم جامعه قضائی ایران یکی از افراد شاخص و صاحب نظر خود را از دست داد فقید سعید از خدمتگزاران صمیم مملکت و مرگزیدگان قدیم ملت بود که عمری با پاکدامنی و نیکنامی زیست و لحظه ای از خدمت بمردم و جانبداری از حقیقت غافل نماند

با ابراز کمال تاسف این ضایعه مولمه را بخانواده و دوستان همراز صمیمانه تسلیت گفته شادی روانش را مسئلت داریم

آ-۶۷۲۵ **دکتر بینا - پروفسور جمشید اعلم - مهندس الهی**

با نهایت تأسف فوت مرحومه والده آقای ریاضی مدیر محترم بیمارستان وزیری را از طرف خود و کارمندان بیمارستان امیراعلم بازماندگان تسلیت عرض مینمایم.

آ-۶۷۲۳ **مدیر بیمارستان امیراعلم - هورمزدی**

افسران و درجه داران تیپ حمل و نقل نیروی هوائی مصیبت وارده خانواده محترم استوار ۲ قدیر اله لواسانی که یکی از درجه داران فعال بود صمیمانه تسلیت عرض مینمایند.

آ-۶۷۳۷ **فرمانده تیپ حمل و نقل سرهنگ ۲ ستادرفعت**

با کمال تاسف مصیبت وارده را بجناب آقای غلامحسین ریاضی مدیر بیمارستان وزیری تسلیت عرض مینمائیم.

بانوان - بهبهانی - رزین - میرفخرائی - جاوید طباطبائی - نعمانی - جنابی

آ-۶۷۲۷

مصیبت وارده را به فامیل محترم ارباب زاده خصوصا آقای دکتر ارباب زاده و آقای حمید ارباب زاده تسلیت عرض مینمائیم

دکتر خدیجه هادی - دکتر عزت خیر - دکتر رفیع زاده دکتر رهگذر

آ-۶۷۸۱

با قلبی اندوهناک مصیبت وارده را بخاندان جلیل ارباب زاده و بویژه به آقایان دکتر جواد ارباب زاده - حمید ارباب زاده - احد ارباب زاده تسلیت عرض مینمائیم

آ-۶۷۷۱ **ابراهیم خاتمی و بانو**

کارمندان دبیرستان شیرین مصیبت وارده بخانواده محترم ریاضی مخصوص جناب آقای غلامعلی ریاضی رئیس محترم بازرسی فنی وزارت فرهنگ تسلیت میگویند.

آ-۶۸۱۳ **رئیس دبیرستان شیرین - ترابی منزه**

مصیبت وارده را بخانواده ارباب زاده مخصوص دوستان عزیز سیروس واحد ارباب زاده تسلیت گفته سلامت و موفقیت آقایان را آرزومندیم.

شفیع - ابن یمین - تولائی - حاجی طالب - مهرآئین مینو - مشحون

آ-۶۸۱۱

خروج

آقای مهندس ساوش ارجمند یکی از مدیران کارخانه ارج روز یکشنبه دوم تیر برای کسب اطلاعات درمورد کارخانه سیمان مازندران رفته شود.

روزنامه سیاسی آتشبار شرق

منتشر میشود

آ-۹۰۳۸

اطلاعات

انتقاد

ورود دارو

چندی است ورود دارو از هر جهت آزاد شده واز کشورهای مختلف همه نوع دارو بایران وارد می‌شود دلیلی که برای این اقدام اظهار میدارند آن است که مطابق قانون عرضه و تقاضا هر قدر دارو بیشتر بیاید طبعاً تقاضا کمتر میشود وقیمت پائین می‌آید درصورتی که همه میبینیم از این اقدام نتیجه مثبتی گرفته نشده ونباید هم نتیجه مثبت گرفته شود.

برای مثال میگوئیم درهمین تهران سالانه چندین هزار خانه ساخته میشود زمین بایر هم دراطراف این شهر بطور وفور وجود دارد معذلك روز بروز قیمت زمین و گرانه خانه وقیمت خانه بالا میرود چون قانون عرضه وتقاضا موقعی میتواند مؤثر واقع شود که نظارت و کنترلی درکار باشد ولی وقتیکه کار بی‌بند وبار شد هرقدر هم تقاضا کم بشود بازقیمت پائین نمی‌آید چنانکه نیامده است ازاین گذشته در کشوری که این همه داروساز و کارشناس و لابراتوار هست وارد کردن این همه دارو چه لزومی دارد؟

اگر مقصود وارد کردن مواد اولیه است البته کسی باآن مخالف نیست باید مواد اولیه را بیاورند وبدست همین داروسازها دواهای اسپسیالیته تهیه کنند نه اینکه ازتمام نقاط دور و نزدیك دنیا هرچیزی که اسمش اسپسیالیته شد با ارزانترین قیمت حتی مجانی بطور نمونه وارد کنند و بگرانترین قیمت بفروشند

ملاحظه کنید بودجه بهداشتی انگلستان سالی ششصد میلیون لیره میباشد واخیرا معالجات تمام بیماران درآنجا مجانی میباشد درعین حال در آمریکا داروهای فوق العاده موثری (مانند ترامیسین ـ آنتی بیوتیك جدید و غیره) کشف شده خود انگلیسها هم معتقدند که این داروها تاثیر فوق العاده دارد با این همه از نظر صرفه‌جوئی در ارز هنوز هیچ یك از این اسپسیالیته‌ها را وارد نکرده‌اند زیرا برای خرید این داروها دلار لازم است وانگلستان از نظر صرفه‌جوئی حاضر نیست حتی یك دلار هم برای وارد کردن این داروها بدهد.

چندی قبل درهمین روزنامه اطلاعات خبری بود که یکی از اطباء هرچه کوشید درسویس قرص شیر کولاته تهیه کند موفق نشد صحبت از کشور سویس است که درآنجا کارخانه‌هائی برای تهیه این قرص شیرین دایر است در کشور متمدن ومترقی فرانسه اصلا صحبت از اسپسیالیته نیست وهر داروی ترکیبی توسط خود داروسازان محلی تهیه میشود اما در ایران که تاریخ پزشکی آن ازدو هزار سال متجاوز میباشد ودرحال حاضر نیز استادان قابلی وجود دارد چرا باید این همه ارز برای وارد کردن اسپسیالیته بخارج برود وای کاش که همین داروهای اسپسیالیته هم خالی از عیب بود ونتیجه ای از آن عاید میگشت.

در کشوری که حتی سماق وفلفل تقلبی درست میکنند از کجا ممکن است با اسپسیالیته های گدائی اعتماد کرد بخصوص که بسیاری از این اسپسیالیته‌ها طوری ساخته شده که فقط برای مدت معینی اثر دارد پس از آن فاسد میشود ونه تنها مفید واقع نمیگردد بلکه درپاره‌ای موارد زیان آور هم خواهد بود.

می گویند باین دلیل اسپسیالیته وارد می کنیم که بداروسازان اعتماد نیست یعنی اگر یك قلم یا دو قلم دوای گران قیمت درنسخه باشد داروساز آن داروهای گران قیمت را اضافه نمیکند واقعاً اگر چنین باشد این خود عذر بدتر از گناه است پس این همه بازرس، این همه مامور، این همه کارشناس برای چی است؟ اینها وظیفه دارند که بهمین جریانات رسیدگی کنند متخلف را بدادگاه بفرستند و تحت تعقیب قرار بدهند وهر گاه یکی دوبار این وظیفه بطور جدی اجرا شود سایرین حساب کار خود را میکنند و دواهای ترکیبی درداخله کشور تهیه میشود وطبعاً قیمت داروپائین میآید و این همه ارز بخارج نمیرود.

م ـ کارشناس

ما و خوانندگان

دوشیزه مهشید افشار مینویسد غرض از رشته‌ای کردن سیکل دوم متوسطه آن بود که هر کس بمیل و ذوق خود رشته‌ای را دنبال کند و نتیجه بگیرد درصورتیکه در برنامه سال ششم طبیعی سال آینده دروس فلسفه ومنطق و اخلاق وامثال آن گنجانیده شده تصور میکنم با ننصورت محصلین سیکل دوم نه از دروس علمی بهره میگیرند و نه از ادبی جز آنکه فکرشان پراکنده و مغشوش خواهد شد آیا بهتر نیست اولیای فرهنگ در این باب تجدید نظر کنند؟

از بهشهر آقای محمد رضا ملائك صفت مینویسد خانه‌ای در رشت خریده بودم ومدتها نیز بهای مصرف برق را پرداخته‌ام درفروردینماه سال جاری برق را قطع وبدبگری واگذار کرده‌اند در صورتیکه اگر مرا مالك برق نمیدانستند آماده بودم باهمان شرایطی که بخریدار جدید واگذار نمودند خریداری کنم علت آنکه حق تقدم مرا رعایت نکردند چیست

جمع از ساکنین خیابان ده‌متری واقع در خیابان شوش مینویسند از مزاحمتی که دودکارخانه‌ای که دراین خیابان دایر است وبهداشت چهارهزار نفر سکنه محل را مختل کرده به برزن شکایت کردیم بازرسی هم برای مشاهده فرستاده شد ولی چون صاحب کارخانه قبلا از آمدن بازرس مطلع شده بود مدت دوساعت دودکارخانه را قطع کرد وپس از مراجعت بازرس مجدداً بحال اولیه باعث مزاحمت ما است از برزن ۴ و شهرداری بخواهید که با اعزام بازرس مخفی موضوع را تحقیق ورفع مزاحمت نمایند

ساکنین کوی بهجت آباد مینویسند ازسالها قبل انتظار تسطیح و تکمیل میدان پارك بهجت آباد را داشتیم و چندین مرتبه از طرف شهرداری ساختمان وتکمیل آن وعده داده شد ولی بعللی احداث آن بتعویق افتاد اخیراً عده‌ای بدون سند وپروانه قصد تصرف آنرا داشتند که شهردار از عمل آنها جلوگیری نمود برای اینکه حرص وطمع سایر زمین‌خواران از بین برود تقاضا میشود هرچه زودتر در احداث میدان وپارك مزبور اقدام شود

آقای حسین جمشیدی مینویسد: بخش ییلاقی نورمازندران دارای شصت قریه ودرحدود چهل هزار نفر جمعیت میباشد متاسفانه بواسطه نداشتن جاده شوسه ازهر گونه مزایا بی‌بهره ومن جمله ازفرهنگ واقتصاد و بهداشت وامنیت کامل محروم میباشیم کراراً از اولیای دولت درخواست شد از قریه الیکا متصل بجاده چالوس تا قریه بلاد که ۳۶ کیلومتر است راه شوسه احداث کنند تا از فقر وبدبختی وتدارك خواربار کم که با زحمت ومشقت فراوان به بهاء سنگین وگزاف تهیه میشود رهائی یابیم تا حال ترتیب اثر نداده‌اند اینك استدعا داریم اولیاء دولت این کوه‌نشینان را مانند سایر اهالی کشور از این مضیقه نجات دهند

از خرمشهر آقای حسین زارع نژاد کارمند راه آهن در خصوص کمی قوه برق خرمشهر شرحی می‌نویسد وبا ارسال یك نسخه آگهی که از طرف شرکت پاب خرمشهر توزیع شده اضافه میکند که شرکت در این هوای گرم بعلت عدم خودنقاضا میکند، اطلاع میدهد از ساعت ۱۱ بعداز ظهر تا ساعت ۱۱ روز بعد آب درلوله نخواهد بود بالنتیجه موقع گرمای روز آب درلوله‌های خرمشهر نیست ومعلوم هم نیست این وضعیت تا کی ادامه خواهد داشت

ساکنین مسیر خط اتوبوسرانی فردوسی بویلا مینویسند باآنکه قبلا این خط بوسیله شرکت ت‌ت‌ت با یکریال مسافر بین خود را بمقصد میرساند وشرکت واحد آنرا بدو ریال افزایش داد وضع رفت و آمد مسافرین بنز خاصه از ۹ بعداز ظهر بسیار مشکل وطاقت فرسا شده بطوریکه مسافرینی که استطاعت استفاده از تاکسی ندارند مدتها باید در انتظار اتوبوس این خط سر پا بایستند

جمعی از ساکنین حوالی راه آهن وجوادیه واطراف آن مینویسند باجه بانك ملی که در راه آهن تشکیل شده با کثرت جمعیت این حدود بوسیله دو نفر تحویلدار وچهار کارمند اداره میشود که بعلت قلت کارمند مدتی از وقت ارباب رجوع ضایع میشود مقتضی است با افزودن بعده کارمندان این شعبه وسایل رفاه مراجعین فراهم گردد

هالو

دراستراحت

دوای عوضی؟

از اینجا و آنجا

مبارزه کوتاه و بلند!

هفته گذشته آقای «دامن‌تر مز» که قدش یکمتر و ۲۵ سانتیمتر است در نیویورك بریاست «جمعیت کوتاه‌قدها» انتخاب شد

وی نطق مهیجی ایراد کرد و گفت باید مبارزه خود را با اشخاص بلندقد شدت ادامه دهیم وبعد پیشنهاداتی داد وخواهش کرد که هیئت مدیره جمعیت آنرا تصویب نمایند تا برای اجرا بدولت تقدیم وعملی کردن آن تقاضا شود

پیشنهادات او بقرار ذیل بود:

در سراسر آمریکا از اعضای جمعیت کوتاه‌قدها پول بلیطترن اتوبوس وهواپیما نصف دریافت شود

در مراکز تلفنهای عمومی صندلی مخصوص بگذارند که اشخاص کوتاه‌قد بالای آن رفته بتوانند باسانی گوشی را بردارند

بهر حال جمعیت کوتاه‌قدهای آمریکا که اخیرا تاسیس شده اشخاصی را بعنوان عضو قبول میکند که قد آنها بیش از یك متر و ۵۰ سانتیمتر نباشد

سفر شاهانه

یکی از ساکنین «لنك ایسلند» موسوم به «دونالد کینس» پس از دوسال سیاحت دور دنیا بوطن خود باز گشت.

وی گفت درمدت ایندوسال فقط ۳۰۰ دلار خرج کرده است.

دونالد در اینمدت اکثر ممالك جهان و کشورهای آسیا را زیر پا گذاشته و توضیح میدهد از هر لحاظ سفرش شاهانه بوده و کمترین ناراحتی از حیث خواب وخوراك و گشت وتماشا نداشته است زیرا در ممالکی که اورا نمی‌شناختند مردم میهماندوست وبرا بخانه‌های خودشان دعوت کرده ووسائل مسافرتش را فراهم مینمودند.

در یکی از قصبات اردن بافتخار او ضیافت داده‌اند خلاصه در اینمدت با اتوبوس ـ قطار ـ ماشین سواری ـ شتر ـ الاغ وحتی فیل طی طریق کرده با این وصف فقط ۳۰۰ دلا خرج کرده است.

جانوران کوچك

پلیس شیکاگو دوتن بچه یکی دوازده ساله باسم چارلز یانگ ودیگری ۹ ساله موسوم به «ژسپیر جانسون» را توقیف و بدارالتربیه فرستاد، ایندوپسر اقرار واعتراف کردند که موجب ۱۵ آتش سوزی شده وبك کلیسا را در اثر آتش زبانه بر ده‌کلی ویران کرده‌اند، ونیز گفتند که دکردن دختر ۸ ساله‌ای زنجیر بسته می‌خواستند اورا خفه کنند ویك اتومبیل بستی هم دستبرد زده‌اند.

پلیس آنها را «جانوران کوچك» میخواند.

مسافرت بزاپن

طبق آمار منتشره تعداد مسافرین کشور آفتاب تابان درسال ۱۹۵۶ نسبت بسال قبل ۱۶٫۳۷ درصد افزایش یافته است. درطی سال مزبور متجاوز از ۱۲۰ هزار نفر بآنکشور مسافرت نموده وبیش از ۵۷ میلیون دلار درمدت اقامت خود خرج کرده اند.

نسبت مسافرین بترتیب زیر بوده است

امریکائی ۳۵۰۰۰ نفر چینی ۷۰۰۰ نفر انگلیسی ۵۰۰۰ نفر فیلیپینی ۳۰۰۰ نفر هندی ۲۰۰۰ نفر فرانسوی ۱۵۰۰ نفر کانادائی ۱۵۰۰ نفر وبقیه از سایر کشورها بوده‌اند.

جعبه احضار پلیس

در شهر دوسلدورف آلمان اداره پلیس اشکار جدیدی بکار برده است باین ترتیب که درمراکز شهر جعبه های احضار پلیس نصب نموده است وهر کس بخواهد پلیس را احضار کند کافی است درمقابل این جعبه بایستد وتکمه‌ای را فشار بدهد ومحل خود را نگه بدارد باینصورت بفاصله چند دقیقه پلیس حاضر شده وبکمك خواهد آمد.

وجود این جعبه ها برای کسانیکه در موقعیت خطرناکی قرار گرفته وبکمك فوری پلیس احتیاج پیدا نمایند بسیار مفید وموثر واقع شده است.

جدول کلمات متقاطع شماره ۶۵۵

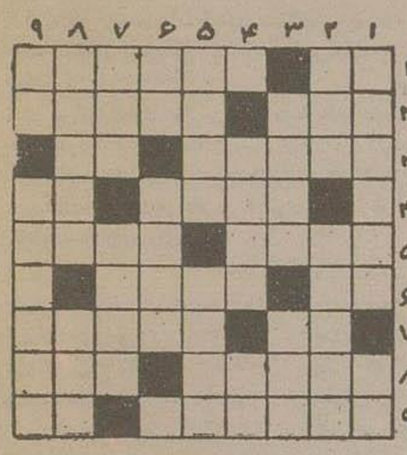

افقی: ۱ـ رنج وسختی ـ ازعناوین همشیره ۲ـ صدا ـ برای خالی کردن آب ۱ میزنند ۳ـ پوشش زین را ۲ گفته‌اند ـ ساید تخته بخورد تا طالب فرصت شوائی ۳ تواند رسید ۴ـ دوست خود ۴ رامیگوئیم ـ چشم نابدارا ۵ـ داغدار صحرانشین ـ از ۵ ارکان اساسی شطرنج ۶ـ ۶ مرغ میزند وبچه میکشد ـ ۷ سنگین ۷ـ معروف است ۸ که درحدود پول میخورند ـ ۹ این هم نوعی آنگوشت است ۹ که همه بااشتها میل میکنند

۸ـ قاره چسبیده بقاره ما ـ وجود آنرا در این روزها که بادزنها بکار است بهتر میتوان حس کرد ۹ـ اگر میل دارید آنرا سورچرانی تعبیر نفرمائید ـ موجود نامرئی که گاهی سرسرندگان خدا هم میگذارد.

عمودی: ۱ـ طلاب علوم سابقاً در کنج آن سینه بحصیر میمالیدند ـ عزیزتر ازهمه بلسان عرب ۲ـ خدا نکند دردی داشته باشد ـ میز آن از معروفترین انواع میز شمار میرود ۳ـ پهلوان معروف یونان درجنگهای تروا که ماتیری که برپاشنه پاش خورد از یادرآمد ـ خون گربه نیز چنین است ۴ـ دروش می کشد ـ آنرا بمعنی فرصت هم استعمال کرده‌اند ۵ـ بسیار روشن ودرخشان ـ در دهان خردمند کلید در گنج صاحب هنر است ۶ـ نیم بی بی ـ بابداول غره شد وسپس باین مقام رسید ۷ـ باآب خمیر میشود ـ ازاسباب خاك کشی ۸ـ سابقاً اخبار مهم را باسر وصدا بگوش خلق الله میرساند ـ بالا، بازهم بالاتر ۹ـ سیب سر گاز زده ـ از کتابهائی که بروزن گلستان سعدی نوشته شده است.

حل جدول شماره ۶۵۴

افقی: ۱ـ گیروانکه ۲ـ رو ـ ترسا ۳ـ دمن ـ سینما ۴ـ انی ـ گازه ـ فرمز ـ مؤمن ۶ـ رنو ـ آخر ۷ـ یونان ـ وتر ۸ـ نقاب ـ لا ۹ـ اکامنون.

عمودی: ۱ـ گردآفرید ۲ـ بوم ـ رنو ۳ـ نام ونتگ ۴ـ وت ـ نز ـ آقاه ـ ارسی ـ آنام ۶ـ نسی ـ میخ ـ بم ۷ـ کانگورو ۸ ـ مام ـ تلو ۹ـ مازندران.

امشب — وهر شب

در سینما تهران

بهترین شاهکار سینمائی هند باشرکت سه هنرمند مشهور

دیوانند ـ نادره ـ گیتابالی

آ ـ ۹۰۱۲ (کانون طوطی)

افتتاح نمایشگاه سینگر

SINGER

سینگر

برنده مدال طلای سال از نمایشگاه بین‌المللی اتومبیل لندن

در استحکام زیبائی کمی مصرف

وگنجایش در دنیا

بی رقیب است

برای مشاهده وخرید نقد واقساط واطلاعات بیشتری به: نماینده انحصاری در ایران

ع. اصغر شالچیلار وشرکاء خیابان شمیران بالاتر از خیابان حقوقی تلفن ۳۲۴۴۱ مراجعه فرمائید

آ ـ ۹۰۱۰ «کانون طوطی»

سه کلاس جدید

کلاس اول برای داوطلبانیکه بخواهند ازابتدا قرائت و تکلم و ترجمه وقواعد صرف ونحو واملاء عربی را بااسلوب ابتکاری و کتابهای جدید دروس دارالعلوم عربیه بیاموزند. کلاس دوم برای محصلینی که بخواهند در کنکور حقوق یا ادبیات بامعقول ومنقول شرکت نمایند کلاس سوم مخصوص تکلم بزبان عربی (فصیح وغیر فصیح) بااسلوبی جدید وبدون کتاب می‌باشد. تاوقت نگذشته برای نام‌نویسی بآدرس زیر مراجعه فرمائید.

دروازه شمیران ـ ابتدای فخرآباد ـ دارالعلوم العربیه

۱ـ ۳ آ ـ ۸۳۷۲

دماوند آب‌علی آب گرم با اتوسیر دماوند

علاقمندان ـ اتوسیر دماوند مال شما و برای راحت شما تاسیس شده است همه‌روزه صبح وعصر ـ میدان فوزیه اول خیابان دماوند تلفن ۳۳۷۴۵

۱ـ ۲ آ ـ ۶۶۸۷

پودر مینن مخصوص کودکان MENNEN

baby powder

ماشینهای جوجه‌کشی ولوازم مرغداری ایران طیور

تهران خیابان شاه خانه میدان فردوسی فروشگاه ایران طیور

نمایشگاه انواع میز وصندلی تابستانی فروشگاه جنرال مکانیك شمیران

مژده به کشاورزان

کاو آهن سه‌خیشه ودیسك ۲۸ و ۳۲ پر مساخت کارخانه معروف الیوز امریکا که مدتها انتظار ورود آنها را داشتید به تهران رسید

نماینده انحصاری شرکت سهامی اتو ایران

خیابان سعدی تهران

۵ـ ۸ آ ـ ۷۲۵۶

پایان انتخابات سنا و حائزین اکثریت

همانطور که پریروز اطلاع دادیم انتخابات سنا پایان یافت وانجمن نظارت مرکزی درجلسه‌ای که دیروز در فرمانداری تشکیل داد بیست نفر از حائزین اکثریت را از مجموع آراء قرائت شده استخراج واعلام نمود انجمن تامدت یك هفته مشغول رسیدگی بشکایات و اعتراضات مربوط بجریان انتخابات میباشد.

پس از این مدت حائزین اکثریت فرمانداری معرفی واسامی آنان برای اطلاع عموم انتشار خواهد یافت وسپس از حائزین اکثریت دعوت بعمل خواهد آمد که از میان خود ٤ نفر نمایندگان درجه دوم سنا را انتخاب نمایند.

علاوه بر بیست نفر حائزین اکثریت یکصد نفر آقایان دیگر باین شرح در انتخابات سنا دارای رای بودند:

۱ـ علی دشتی	۱۱۳۰۷	۵۱ـ ضیاءالدین نقابت	۲۱٦
۲ـ علی وکیلی	۱۱۲۰٤	۵۲ـ سپهبد شاه‌بختی	۲۰٤
۳ـ دکتر خوش‌بین	۱۱۰۱۳	۵۳ـ رضاعلی دیوان‌بیگی	۲۰۱
٤ـ دکتر پرویز کاظمی	۱۰۷۸۸	۵٤ـ دکتر مهران	۲۰۱
۵ـ جمال امامی	۹۵۹۷	۵۵ـ فرود	۱۲۰
٦ـ عبدالحسین نیکپور	۹۰۱۷	۵٦ـ امیر معنوی	۱۱۲
۷ـ دادگر	۸۹۱۷	۵۷ـ ابوالقاسم انوری‌پور	۱۰۱
۸ـ عباس مسعودی	۸۳٦۱	۵۸ـ دولت آبادی	۱۰۰
۹ـ میرسیدعلی بهبهانی	۸۱۲۳	۵۹ـ آل‌بویه	۸۷
۱۰ـ محمدساعد	۸۰٦٦	٦۰ـ مسعود امیری	۷۵
۱۱ـ محمود جم	۷۸٦۲	٦۱ـ غلامحسین حبیبیان	٦۵
۱۲ـ شهاب‌الدوله	۷٤۸۸	٦۲ـ مهدی رستگار	٤۲
۱۳ـ سرلشکر بقائی	۷٤۳۱	٦۳ـ تقی مجیدی	۳۵
۱٤ـ ارسلان خلعتبری	۷۳٦۱	٦٤ـ سمیعی	۲٤
۱۵ـ دکتر شاهکار	۷۲۸۳	٦۵ـ دیانی	۲٤
۱٦ـ دکتر محمدعلی هدایتی	٦۷۷۸	٦٦ـ صدرالاشراف	۲۰
۱۷ـ سزاوار	٦۷٤۰	٦۷ـ لقمان‌الملك	۲۰
۱۸ـ غلامحسین انتهاج	٦۳٤٦	٦۸ـ سعید حکمت	۲۰
۱۹ـ ابوالحسن صادقی	٦۱۲۳	٦۹ـ سرابندی	۲۳
۲۰ـ دکتر صورتگر	٦۰٦۵	۷۰ـ نیك‌عهد	۱۸
۲۱ـ مهدی نمازی	٤٤۹۱	۷۱ـ خواجه‌نوری	۱۸
۲۲ـ دکتر موسی عمید	٤۲۵۸	۷۲ـ ابریشمی	۱۸
۲۳ـ حسین علاء	٤۲۵۲	۸۳ـ عباس توکلی	۱۸
۲٤ـ علی سهیلی	٤۰۱۷	۷٤ـ دکتر محمد مصدق	۱٤
۲۵ـ امام جمعه	۳۸٦۸	۷۵ـ دکتر شهیدی	۱٤
۲٦ـ دکتر علی سیاسی	۲٤۰۳	۷٦ـ دکتر امینی	۱۲
۲۷ـ دکتر فرهاد	۲۰۰۰	۷۷ـ محمد مجلسی	۱۲
۲۸ـ محمدرضا خرازی	۱۸۹۵	۷۸ـ میرزاعلی رفعتی	۱۲
۲۹ـ بشیر فرهمند	۱۸۲۲	۷۹ـ پیراسته	۱۱
۳۰ـ دکتر متین دفتری	۱٤۳۱	۸۰ـ اعتمادمقدم	۱۱
۳۱ـ دکتر عباس نفیسی	۱٤۵۸	۸۱ـ بیوك‌صابر	۱۸
۳۲ـ نورالدین امامی	۱٤٤۹	۸۲ـ ابوالحسن شیرازی	۱۷
۳۳ـ فیروز آدی	۱٤٤۷	۸۳ـ تقی‌زاده	۱۱
۳٤ـ احمد شریعت‌زاده	۸۷۵	۸٤ـ الهیار صالح	۱۱
۳۵ـ حسن صابرزاده	٦۲۵	۸۵ـ مهندس اشراقی	۱۱
۳٦ـ سیدذبیح‌الملك‌پور	۵۲۳	۸٦ـ رضا اسکندری	۱۱
۳۷ـ سرلشکر دادستان	٤۹٦	۸۷ـ دکتر عبده	۱۱
۳۸ـ محمد سعیدی	٤۰۷	۸۸ـ دکتر ریاضی	۱۰
۳۹ـ سرلشکر ارفع	٤۰۰	۸۹ـ دکتر پیرنیا	۱۰
٤۰ـ ابوالقاسم ذاکری	۳٤۹	۹۰ـ احمد فرامرزی	۱۰
٤۱ـ سید ضیاءالدین طباطبائی	۳٤٦	۹۱ـ مهندس چوبك	۷
٤۲ـ مهندس تیزهوش	۳٤٤	۹۲ـ دکتر شایگان	۷
٤۳ـ دکتر حشمت	۳۳٦	۹۳ـ حسنعلی حکمت	۷
٤٤ـ فروران‌فر	۳۰۰	۹٤ـ حسن تقوی	۹
٤۵ـ ابراهیم حکمت	۲۸۳	۹۵ـ مهندس ملك‌شاهی	۷
٤٦ـ محمد قوام	۲۷۹	۹٦ـ جعفر بهبهانی	٦
٤۷ـ حسین عاملی	۲۵۱	۹۷ عرب‌شاهی	٦
٤۸ـ محمد مشکوه	۲٤۰	۹۸ـ احمد مجرد	٦
٤۹ـ حشمتی	۲۳۰	۹۹ علی کامران	٦
۵۰ـ حکم‌الملك	۲۱۸	۱۰۰ـ حسن مستوفی	٦

تصویب اساسنامه شرکتهای تعاونی

ساعت ۵ بعد ازظهر پریروز جلسه شورای عالی تعاون کشور بریاست آقای دکتر صحت معاون وزارت کار تشکیل گردید.

دراین جلسه پس از مذاکراتی درباره شرکتهای تعاونی کشور اساسنامه شرکتهای تعاونی زیر مطرح ومورد تصویب قرار گرفت:

۱ـ اساسنامه شرکت تعاونی مصرف کارمندان وواستگان ثبت ستان پنجم

۲ـ اساسنامه شرکت تعاونی مصرف کارکنان برق کرمانشاه.

۳ـ اساسنامه شرکت مصرف کارگران کارخانه ریسندگی نخ سه‌سن اصفهان.

کودکستانهای تهران و شهرستانها

توسعه مییابد ـ بزودی یك کلاس کارآموزی از مربیان شهرستانها در تهران دایر میگردد

امروز رئیس اداره امور کودکستانها پیرامون توسعه کودکستانهای تهران وشهرستانها توضیح داد که چندی قبل بدستور آقای وزیر فرهنگ بمنظور آشنا نمودن مربیان ومعلمین کودکستانها بامور تربیتی کودکان کلاس تربیت مربی کودك در تهران تشکیل شد.

دراین کلاس مزبور که برای اولین بار تشکیل شده بود ۹۰ نفر شرکت کردند که ٦٤ نفر از آنان در امتحان قبول شدند. درسال جاری نیز بمنظور آشنا نمودن مربیان کودك کلاس مخصوصی تشکیل گردیده که در حدود ۱٦۰ نفر از معلمین کودکستانها وعلاقمندان در آن شرکت کرده‌اند استادان دانشگاه ومتخصصین علوم تربیتی دراین کلاسها تدریس مینمایند.

همچنین در نظر است بزودی کلاس کارآموزی مخصوص مربیان شهرستانها در تهران تشکیل گردد مربیان شهرستانها ضمن اقامت خود در تهران از کودکستانهای مجهز تهران بازدید خواهند کرد.

فعلا وزارت فرهنگ با کمك اداره کل هنرهای زیبای کشور از کودکستانهای تهران فیلمهائی تهیه کرده که طرز کار روزانه آنها در اینگونه فیلمها منعکس شده است این فیلمها درشهرستانها نمایش داده خواهد شد.

درحال حاضر صد کودکستان در تهران وجود دارد که همه ملی میباشند.

برنامه انجمن فرهنگی ایران و آمریکا

انجمن فرهنگی ایران و آمریکا برنامه‌ای تنظیم کرده که عده‌ای از اعضای انجمن وسایر علاقمندان ازقریه مامازن دیدن کنند.

درقریه مامازن اقدامات عمرانی بعمل آمده ازجمله نقاطیکه مورد بازدید قرار خواهد گرفت مزرعه نمونه مامازن ولوله کشی آب ودانشسرای کشاورزی میباشد. انجمن برای این مسافرت از اعضای خود ۱٦۰ ریال وازسایرین ۲۰۰ ریال دریافت خواهد کرد.

عزیمت تیم ژیمناستیك ایران برای مسابقات جهانی بایتانیا

همانطور که قبلا اطلاع داده شد فدراسیون ژیمناستیك کشور در مسابقات ژیمناستیك قهرمانی کشور که درسالن پارك شهر انجام گردید چهار نفر از قهرمانان ژیمناستیك راجهت شرکت درمسابقات ژیمناستیك جهانی که در ایتالیا انجام میشود انتخاب نمود درعکس فوق قهرمانان ژیمناستیك هنگام عزیمت بایتالیا روی پلکان هواپیما دیده میشوند.

آقای حاج عظیمی رئیس فدراسیون نیز دراین عکس دیده میشوند

اطلاعات کارگری

پیام فدراسیون ملی آرایشگران

پاکستان به آرایشگران ایران

بطوریکه ازوزارت کار اطلاع حاصل شده است.

فدراسیون ملی آرایشگران پاکستان وسیله سفارت کبری ایران در کراچی پیامی به آرایشگران ایران فرستاده‌اند دراین پیام فدراسیون آرایشگران پاکستان استحکام مبانی دوستی دو ملت هم کیش وبرادر را آرزو کرده واظهار امیدواری نموده است که آرایشگران دو کشور اسلامی بامبادله اطلاعات وتجارب مربوطه بحرفه مشترك وایجاد تفاهم وهمکاری ومناسبات دوستانه بتخفیف تشنجات جهانی وایجاد صلح ودوستی درجهان کمك خواهند کرد.

اعزام اولین دسته بیماران مسلول به آسایشگاه شیراز

بطوریکه درچند شماره گذشته اطلاع دادیم براثر اقدامات سازمان بیمه های اجتماعی کارگران یك بخش از بیمارستان شیراز بمداوای کارگران مسلول اختصاص داده شده است وروز شنبه اولین قسمت از کارگران مسلول درمعیت یك پزشك ویك پزشکیار باتوبوس بطرف شیراز حرکت نمودند درضمن ازطرف سازمان بیمه‌های اجتماعی کارگران به نمایندگی سازمان در اصفهان اطلاع داده شد که وسایل آسایش بیماران مزبور را درین راه فراهم نمایند.

انتخاب نماینده کارگران بزودی انجام میگیرد

بقرار اطلاع تشریفات مربوط بانتخابات نماینده کارگران تعمیرگاه (آتریوز) بپایان رسیده وقرار است درتاریخ ٦ تیر انتخابات نماینده کارگران کارگاه مزبور انجام گیرد

نتیجه قطعی انتخابات مزبور را بعدا باطلاع میرسانیم.

عدم اجرای مقررات کار در کارگاه سنك بری

عبدالحسین دادمرز نماینده کارگران سنگ بری شرکت سهامی صنعتی وبازرگانی تهران ماه طی نامه‌ای که بادارهٔ روزنامه فرستاده ازعدم اجرای مقررات قانون کار در کارگاه مزبور شکایت مینماید

نامبرده مینویسد ۱۰۰ نفر از کارگران این کارگاه ۸ ماهست که حق بیمه خود را پرداخت مینمایند ولی کارفرما از ارسال لیست کارگران بسازمان بیمه‌های اجتماعی خودداری مینماید همچنین حقوق کارگران درموعد مقرر پرداخت نمیشود کارگران کارگاه مزبور اکثراً فاقد کفش‌های لاستیکی میباشند وبهمین جهت درمعرض خطر بیماری روماتیسم قرار دارند

همچنین کارگران ازلباس کار وشیر خوراکی استفاده نمی کنند نماینده مزبور سپس مینویسد نماینده وزارت کار درشورای توافق کارگاه ازحقوق قانونی کارگران دفاع نمیکند

اطلاعات کارگری: توجه مسئولین اداره کل کار استان تهران را نسبت بخواسته های قانونی کارگران کارگاه مزبور جلب مینماید وانتظار دارد درباره چگونگی وضع کارگران دقیقاً رسیدگی بعمل آورد تا حقی از کارگران تضییع نشود

تقاضای کارگران کارخانجات آجر فشاری

کارگران کارخانجات آجر فشاری صبا عدل درخشان .وطن .امین بهار .حقیقت خواهان هرهفته قرد شکایت میکنند باینکه ازچندی پیش قانون بیمه کارگران در اکثر کارخانجات آجر فشاری بموقع اجرا گذارده شده واکثر کارگران بیمه شده‌اند کارفرمایان کارخانجات مزبور از بیمه نمودن کارگران خودداری مینمایند تقاضادارم سازمان بیمه‌های اجتماعی کارگران اقدام مقتضی درمورد بیمه نمودن کارگران بعمل آورد اطلاعات کارگری توجه اداره کل کار استان تهران رانسبت بدرخواست کارگران واجرای مقررات قانون کار در کارگاههای مزبور جلب مینماید

قانون کار در کارگاه گونی بافی اجرا نمیشود

کارگران گونی بافی کمرك تهران شکایت میکنند که پس از چندین سال کار در کارگاه هنوز مقررات قانون کار در مورد آنان اجرا نمیگردد تقاضا میکنیم نسبت به بهبود وضع کار در کارگاههای مزبور توجه بیشتری بنمایند

اطلاعات کارگری توجه مسئولین اداره کار استان تهران رانسبت باین موضوع جلب می نماید

کمك نوزاد و کمك عائله‌مندی کارگران پرداخت گردید

گزارش رسیده ازاداره کار استان نهم حاکی است که در اردیبهشت ماه سال جاری تعداد ۹ هزار و ٦٦ نفر ببخشهای مختلف درمانگاههای سازمان بیمه‌های اجتماعی شعبه استان نهم مراجعه وتحت درمان قرار گرفته‌اند.

همچنین مبلغ یکصد وپنجاه وسه هزار و ۷٦۸ ریال بابت پاداش نوزاد وحق عائله‌مندی بکارگران پرداخت گردیده است.

کارگران تقاضای اجرای مقررات قانون کار را دارند

عده‌ای از کارگران کارخانه ملورسازی سلامت وحقیقت طی نامه‌ای که باداره روزنامه نوشته‌اند ازعدم توجه کارفرما حاج اسدالله رامن سوز نسبت به اجرای مقررات قانون کار ولایحه قانونی بیمه‌های اجتماعی کارگران شکایت مینمایند.

این عده قبلا بوزارت کار مراجعه نموده وازآنها در اجرای مقررات قانون کار استمداد کرده بودند ولی کارفرما برای جلوگیری از اجرای مقررات تصمیم بتعطیل کارخانه گرفته وحتی یکی از کوره‌های کارخانه راخاموش نموده واز کارگران بکلانتری ۱۵ شکایت کرد که پس ازرسیدگی شکایت او بنفع کارگران خاتمه یافت اینك تقاضای اجرای مقررات قانون کار را ازوزارت کار مینمائیم.

اطلاعات کارگری: توجه اداره کل کار استان تهران رانسبت بخواسته‌های کارگران مزبور جلب مینماید.

سپاسگزاری از رئیس بازرسی کارگران سیمان

امیرفرهی نامه‌ای باداره روزنامه فرستاده وطی آن ازطرف کارگران کارخانه سیمان ری ازخدمات وفعالیت‌های آقای حیدر آزادگان رئیس بازرسی کارگران کارخانه سیمان که همیشه بنفع کارگران اقدام مینماید اظهار سپاسگذاری نموده وازآقای انتهاج مدیرعامل سازمان برنامه تقاضای تشویق نامبرده رانموده است.

ورزش

ورود ایرانی آهنین

ساعت ٦ صبح روز شنبه ۲۵ خرداد آقای جمشید بختیار ستاره درخشان تیم ملی فوتبال امریکا وارد آبادان گردید درفرودگاه کشوری آبادان مورد استقبال گرم دسته‌های مختلف ورزشی قرار گرفت.

آقای جمشید بختیار که درمحافل ورزشی امریکا (ایرانی آهنین) لقب یافته است ازورزشکاران پرارزشی محسوب میشود یکی از بزرگترین دانشگاههای امریکا بوجود این جوان ایرانی افتخار میکند

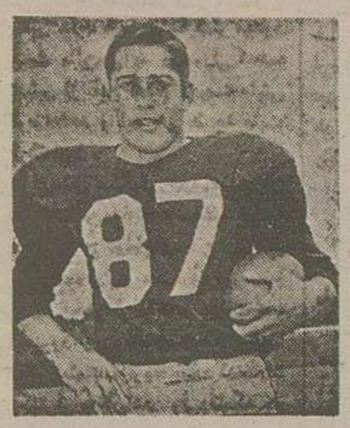

جمشید بختیار فرزند دکتر ابوالقاسم بختیار رئیس بیمارستان وزایشگاه بختیار در آبادان است واکنون ۲۲ ساله میباشد ودر دانشگاه ویرجینیا در کشورهای متحده امریکا مشغول تحصیل میباشد نامبرده در نظر دارد پس از خاتمه تحصیلات خود بایران مراجعت نموده ومانند پدرش در عالم طب به هم میهنانش خدمت نماید

جمشید بختیار ۱۱ سال قبل برای ادامه تحصیل به آمریکا رفت.

ودر دوره تحصیلی دبیرستان ورزش فوتبال برای او تازگی داشته است ولی دراثر جدیت وپشتکار واستعداد فوق العاده خود در عرض سه سال توانست از بهترین ورزشکاران دبیرستان گردد وبمراتب به فعالیت خود افزود وامروز موفق گردید که بمقام داشتن لقب (ایرانی آهنین) برسد.

موفقیت‌های بختیار در محافل ورزشی

درسال گذشته آقای بختیار درمجمع دانشگاههای ایالات شرقی آمریکا بعنوان بهترین (بك) دانشگاهها انتخاب گردید ودرسال جاری نیز ازطرف نویسندگان و مربیان ایالت (ویرجینیای) آمریکا بعنوان برجسته ترین بازیکن دانشگاههای آن ایالت محسوب گردید وموفق بدریافت جایزه بزرگ (تاجداران کلاب) که بعالی ترین بازی کنان آمریکائی داده می‌شود گردیده است.

روزنامه‌های امریکائی درباره ایرانی آهنین مقاله‌های زیادی نوشته‌اند نامبرده درمسابقات سال جاری دانشگاه (کارولینا) بقدری ازخود استعداد نشان داد که روزنامه (کاوالیر) ضمن تعریف ازبازی آن روز نوشت که دانشگاه ویرجینیا ۱٤ امتیازی که درمقابل ۲۰ امتیاز رقیب خود کسب نموده مدیون زحمات جمشید بختیار میباشد.

این ایرانی باارزش ازطرف مربیان ومنتقدین ورزشی امریکا. کنفرانس ٦ دانشگاه بزرگ ایالت ویرجینیا عنوان بهترین بازی کن سال ۱۹۵٦ را کسب نموده است

موفقیت روزافزون این جوان هنرمند وبااستعداد را که موجب سربلندی ایران در کشور بزرگی مانند امریکا شده است خواستاریم.

استخدام کوچ فوتبال مجارستانی

حسب الامر اعلیحضرت همایون شاهنشاه مقرر گردیده بود ازمربیان و ورزشکاران کشور مجارستان که اخیراً درسراسر جهان پراکنده شده‌اند دررشته‌های مختلف ورزشی استفاده ودرایران استخدام شوند.

چندی قبل که تیمسار سرتیپ ایزدپناه ورئیس انجمن ملی تربیت بدنی ایران بمنظور عرض گزارش وکسب دستور جهت شرکت درمسابقات کشتی جهانی سال ۱۹۵۷ پیشگاه شاهنشاه تشرف حاصل نمود اوامر شاهانه بمشارالیه ابلاغ گردید که نسبت باستخدام مربیان مجارستان اقدام نمایند.

تیمسار ایزدپناه درمسافرت اخیر خود بترکیه پس ازتحقیقات لازم نسبت باستخدام یکنفر کوچ بنام (مساروس فرنس) که یکی از بازیکنان تیم ملی مجارستان واغلب در کشورهای اروپائی مربی فوتبال بوده است واخیراً هم مدت یکسال کوچ تیم ملی فوتبال ترکیه بوده اقدام نمود که ازتاریخ شنبه ۲۵ خرداد ماه سال جاری برای مدت یکسال مربی تیم ملی و باشگاههای تهران باشد و قرارداد بین طرفین بامضاء رسیده کوچ مزبور قریباً وارد ایران خواهد شد.

ضیافت بافتخار دبیران دبیرستانها

ساعت هشت بعد ازظهر پریروز ازطرف رسد ٤۵ سازمان پیش آهنگی ایران بمنظور قدردانی اززحمات دبیرانی که برای پیش آهنگان زحماتی متحمل شده‌اند مجلس ضیافتی بناهار برپا بود. این ضیافت تاساعت ۷ بعد از ظهر ادامه داشت.

قلم: هانری بردو ـ ۱۲ ـ ترجمه: ا.پ

عضو آکادمی فرانسه

ـ گوش بده، جمیله: من ازاین موضوع بکسی چیزی نمیگویم. شاید تاچند روز دیگر دوباره ازمن بخواهی جواهرات را بتو بدهم؟

باسادگی گفت:

ـ گمان نمیکنم. بااینکه ترا خیلی دوست دارم: تو خیلی خوب ومهربانی. بگوش یك عشق، هیچ چیزی زننده‌تر وناهنجارتر ازاین تعریف وتمجید خویش نیست. عشق که بااشك وخون آبیاری میشود باخوبی وبدی سروکاری ندارد.

میل داشتم زودتر این ماجرا را تمام کنم وشاید خشونت بحالم مفیدتر بود. ولی رل یك مرد بزرگوار و کریم رابعهده گرفته بودم و نمیخواستم ازآن چشم بپوشم.

ما بازیگران تراژدیهای خصوصی خود هستیم. بازیرکواری گفتم:

ـ من انتظار خواهم کشید، جمیله.

وبااین قول انتظار که اوازمن نمیخواست ازیکدیگر جدا شدیم.

ازدواج ما قرار بود تاپانزده روز دیگر عملی شود ووقایع بسیاری بسرعت اتفاق افتاد. من اغلب فکر کرده‌ام که اگر شیخ راازاین انحراف دخترش آگاه میکردم ازوقوع حادثه ناگوار جلوگیری میشد. شیخ دراینصورت ازاو بیشتر مراقبت میکرد. ولی افشای رازاو راپستی ورذالت میشمردم.

☆☆☆

قاصدی از «عکار» رسید وخبر آورد که «بیك» های جوان بااسبهائی که شیخ ازآنها خواسته بود بزودی به مشاره میرسند.

من در پذیرائی این قاصد درخانه نامزدم حاضر نبودم ونمیدانم تاچه حد باو اجازه وآزادی رفت وآمد دادند.

«رشیدالهامه» مثل تمام شیوخ بزرگ برمهمان نوازی حد وحصری قائل نبود. ولی پطرس که روشن بین تر وبدگمان تر ازپدرش بود آنموقع در کوهستان شکار میکرد. من همیشه گمان کرده‌ام که این قاصد نامه‌ای برای جمیله آورده بود. چیزی که این شك رادردلم تقویت کرده ومیکند اینست که همان روز بمن گفت:

ـ حالا تو میتوانی حرف بزنی.

ـ تاکی حرف بزنم؟

ـ بایدرم من زن تو نخواهم شد، خلیل، مراسخش

این دختر مغرور ازمن طلب بخشایش میکرد. انبار امتناعش صریح وقطع بود. شعاع ضعیف وبیچاره‌ای که هنوز درتاریکی دلم برق میزد، خاموش شد.

بازبرلب گفتم:

ـ پدرت مرد سخت وخشنی است، جمیله. خشمناك خواهد شد. ترا خواهد زد.

باشجاعت یك مؤمن واقعی که درمقابل تهدید وشکنجه دست ازایمان خود برنمیدارد.

آهسته گفت.

ـ هرطور میل اوست..

شاید تصمیمش را ازهمان روز گرفته بود. شاید ازهمان روز یك موجود نفرین شده بود. باشاید امید داشت که درمقابل ورطه هولناکی که سرش را بدوار انداخته بود پدرش بعنوان آخرین مانع از سقوط او جلوگیری کند...

درباره لحظه تصمیم او فقط میتوانم حدس بزنم وباقطعیت هیچ نمیدانم.

باوجود این وقتی دوسوار آن روز یعنی عمر بیك حسین وعبدالرزاق بیك عثمان سوار براسب واردبشاره شدند تصمیم گرفتم موضوع را بپدر جمیله بگویم.

چندخدمتکار که دهنه دو مادیان را بدست داشتند بدنبال دوسوار وارد بشاره شدند.

تمام اهالی قصبه برای دیدن آنها وتماشای اسبهای معروف «عکار» ازدحام کرده بودند.

اهالی باوجود نفرتی که نسبت بمسلمانان داشتند باکنجکاوی زیاد مایل بودند دراین معامله حساس ومهم حاضر باشند.

پطرس هم که از کوه برگشته بود کینه ونفرت خود را فراموش کرده و بتماشای دومادیان زیبائی که برای شیخ آورده بودند مشغول شده بود.

یکی ازمادیانها سفید بود. بدنش مثل نقره برق میزد دیگری کهر بود. میان آندو مادیان کهر زیباتر بود.

عمر توضیح داد:

ـ این مادیان خواهر «تدمور» است. بطوریکه می بینید بزحمت می‌شود آنها را ازهم تشخیص داد. این یکی که اسمش را «سلمه» گذاشته‌ام شاید باندازه اسب خودم سریع نباشد ولی ازلحاظ استقامت هردو برابر هستند.

پدر جمیله گفت:

ـ من همین را انتخاب میکنم. ولی قبلا مایلم قیمتش را بدانم.

«بیك» جوان عطار لحظه‌ای فکر کرد سپس جواب داد:

ـ فردا قیمتش را تعیین خواهم کرد.

رشید الهامه تمام سعی خود را بکار برد که در مورد قیمت مادیان جواب دقیقی ازاو بشنود.

ولی این قیمت جز عاسر ارماند تاروز بعد کسی ازآن آگاه نشد واز تمام طلاهای که تاآنروز درمقابل سریعترین اسبها پرداخته بود زیادتر بود.

قوانین ورسوم مهمان نوازی شیخ را مجبور کرد ازمهمانان خود پذیرائی کند.

منهم درشام مهمانی دعوت شدم. زیرا ازاعضای خانواده بودم عنوانی را که غصب کرده بودم هنوز رسما پس نداده بودم نامزد ازدست رفته‌ام سرشام حاضر نبود فقط در مراسم جشن وبانکوئی بعد ازشام ظاهر شد جشن و مهمانی تاپاسی ازشب ادامه داشت رقاصان مهمانان رقصیدند.

پطرس در گوشه‌ای، مراتنها یافت وخبری داد که سخت شکنجه‌ام کرد

ـ این غریبه با جمیله حرف زده است اما جمیله دیگر اورانخواهد دید قدغن کردم که دیگر بابنمرد نزدیك نشود وآنگهی این مرد فردا میرود ودیگر هیچوقت برنمیگردد.

پطرس بااعتمادی که بقدرت خود داشت خیال میکرد میتواند عاشق و معشوق راازرسیدن بیکدیگر مانع شود. من مثل او مطمئن نبودم این کلمات «تاجمیله حرف زده است»

سخت ناامیدم کرد.

ازخانه آنها بیرون آمدم وزیر آسمان پرستاره باغم ودرد خود خلوت کردم.

*

صبح روز بعد پطرس سراسیمه ودیوانه‌وار بخانه من آمد. بازوی مرا چنان فشرد که نزدیك بود خردشود:

بالحن آمرانه‌ای گفت:

من ازآنروز جشن سدر مدام مزه غم را می چشیدم. اما این خبر عطش غم و رنجم را کاملا سیراب میکرد.

حتی در تاریکترین تصورات خود این یکی را پیش بینی نکرده بودم.

محکومیت من بیك زندگی تلخ وتنها و سوختن جمیله درآتش یك عشق غیر ممکن نظیر عشق من، ضربه‌ای بود که برسر هردوی ما فرود آمده بود.

ولی اینکه جمیله راضی شده باشد به خانه، خانواده ومذهب خود پشت پا بزند وبایك دشمن نژاد ومذهب مافرار کند، اینکه دختر مغروری چون او ناگهان بامرد ناشناسی که فقط دوبار دیده وچند کلمه بیشتر بااو حرف نزده بود بزود از حدود قویترین تخیل ها خارج بود.

من فکر میکردم سیل عشق را می شناسم چون خود را بجریان آن سپرده بودم.

ولی میدیدم این جریان تند قلبی را سریعتر ودور تر ازآن میبرد که چشمهای من بتواند بدرقه اش کند.

عشق جمیله قویتر ازعشق من بود. باوجود این روحم عصیان کرده بود هنوز ازاو دفاع میکردم:

خبرنگاران ما از شهرستانها اطلاع میدهند

از تندری — خبرنگار بهشهر

بازدید...؟

اینجاخیابان «شاه» بهشهر وچشم و چراغ شهرماست اماقبلا اجازه‌بدهید ازمیان انبوه کاربهاوچرخ دستی‌هائی که‌دروسطخیابان اطراق کرده وحتی پیاده‌روهاراهم اشغال کرده‌اند راهی باز کنیم وخودرا‌ینقطه‌امنی که‌لا اقل ازچشم‌زخم اسبهای بارکش‌در امان باشیم برسانیم‌وآنوقت بتماشای سایر زیبائیهای‌این‌خیابان بپردازیم.

اماتوصیه‌میکنم که‌مواظب زیرپای خودباشیدزیرا‌ممکنست‌خدای‌نخواسته پایتان‌دریکی‌ازچاله‌هافرورودوزیردست وپای‌اسبهااولورده‌شوید.

مغازه‌های‌قصابی‌رامیتوانید همین‌طور که ازمیان کاربها ودرشکه‌ها راهی باز میکنیدبه‌بینیدبرای‌اینکه‌قصاب های‌ما بیشتر دوست‌دارند که‌لاشه‌های گوشت‌رادرجلوی‌مغازه‌های‌خویش‌ودر معرض‌نور آفتاب وگردوخاك غلیظ خیابان‌قراردهندوبانوسیله‌بسلامتی‌و بهداشت‌مردم‌خدمت‌شایسته‌ای‌بنمایند!!

اماخواهش‌میکنم باین منظره هم نظری‌نیفکنیدوبه‌بینید که‌چگونه‌پالوده وبستنی‌فروشهای‌دوره‌گردنیزازرفقای قصاب خویش تبعیت کرده و کالای خودرا در معرض گرد و خاك قرار داده‌اند.

امیا جالب‌تر ازهمه‌صحنه‌است که‌در آن‌گوشه‌خیابان‌بچشم‌میخوردملاحظه کنید که‌چگونه کاربچیها آنرفتگر پیررا بباد کتك گرفته‌اند.

رفتگر فریاد میزندازسکه‌مدفوع حیوانات‌را پاك کردم‌بجان آمدم و کاربچیها نیزسعی‌میکنند که‌بامشت‌و لگد باو بفهمانند که‌این‌فضولی‌هابه رفتگر نیامدمو اگر لازم‌باشد خود شهرداری باید توقف آنها رادر این خیابان‌ممنوع کند.

متاسفانه بیش از چند قدم دیگر نمیتوانیم‌بیش برویم برای‌اینکه از اواسط‌خیابان‌حملات‌دسته‌جمعی‌حشرات موذیه که بر روی مدفوع حیوانات نشسته‌اندمارامعقب میراند پس اجازه بدهید درهمینجا بازدید خودرا ختم کنیم

دستمال سمی

کشاورزجوانی بعلت فقدان داروووسائل لازم جان سپرد

«اصغر» صبح‌زودقطعه نانی‌درجیب گذاشت وباعجله بطرف مزرعه خود که‌یکی‌از بهترین وسرسبزترین مزارع‌قریه «هفت‌چشمه» گرمساراست‌براه افتاد تاقبل‌ازطلوع‌آفتاب وگرمی‌هوامشغول سمپاشی شود.

اصغربزودی‌بمزرعه رسیدوبلافاصله دستگاه سمپاشی‌رابرداشت ومشغول‌سمپاشی‌شد وهروقت که دستگاه کثیف میشددستمالی‌ازجیب‌بیرون‌می‌آوردواطراف‌آنراپاك می کردودوباره بدون‌اینکه‌متوجه باشد که دستمال سمی‌تدریج‌نان ویراآلوده می‌سازدآنرادرجیب می گذاشت.

حوالی‌ظهربود که اصغراحساس گرسنگی کردونانراازجیب‌بیرون‌آورد ودرحالی که ازپیشرفت‌کارخویش لبخندرضایت‌آمیزی‌بر گوشه لب‌داشت مشغول خوردن‌آن شد.

امانیمساعت بعدحال مزاجی‌اصغربهم خورد، زبانش‌سیاه ومتورم‌شدجلوچشمش‌سیاهی‌رفت وبازحمت زیادبه اطرافیانش فهماند که مسموم‌شده است.

کسان اصغربلافاصله دکتری رااز گرمساربه «هفت چشمه» می‌برندامادکترمی گوید متاسفانه دراینجا وسیله‌ای برای معالجه‌این جوان که بوسیله نان‌آلوده بسم «پاراسیون» مسموم‌شده است‌نداریم اورا بیهداری قشلاق برسانید.

اصغرراسراسیمه‌بیهداری‌قشلاق‌می‌برند امادرآنجانیزازمعالجه‌وی‌خودداری می کنندومی گویندباید برای معالجه بسمنان برود.

کسان‌وی شیون کنان‌خودرابایستگاه قطاررسانده وبلیطی‌برای حرکت‌بسمنان میگیرندامامسئولین‌قطار نیزپارادریك کفش کرده ومیگویندمامریض‌دم‌مرگ راحمل‌نمی کنیم.

ناچاربازهم حسدنیمه جان‌اصغررانیمه شب‌بیهداری قشلاق‌حمل می کنند ودرآنجادرمیان شیون وزاری کسانش جان‌میسپارد.

باین‌ترتیب اصغربیچاره درحالیکه امکان‌داشت بازهم‌زنده بماند، زندگی کندوازجوانی بهره گیردبعلت فقدان داروفوت کرد.

جای‌تاسف است که حتی‌مهندسین‌اداره دفع‌آفات نیزهنگام‌تحویل سم‌بدهاقین‌آنها رابخطرات ناشیه‌ازآن آگاه نمی‌نمایند.

مجسمه‌شاهنشاه‌فقیددربابلسر

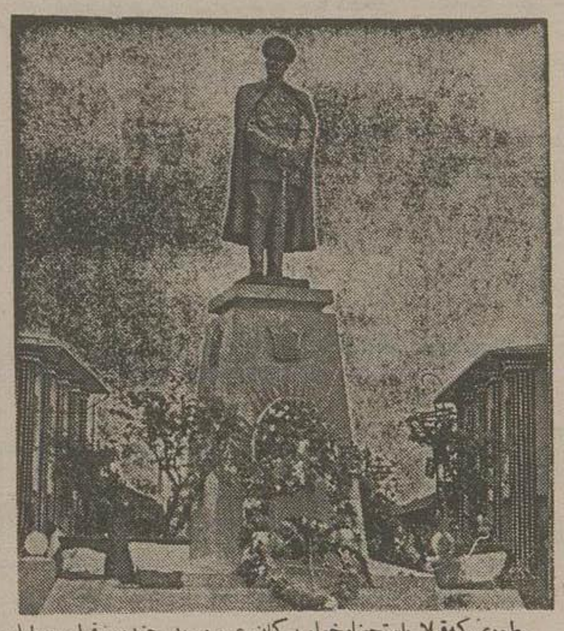

بطوری که‌قبلا باستحضارخوانندگان عزیزرسید چندروزقبل دربابلسر طی‌مراسم‌خاصی باحضوروالاحضرت شاهپورعبدالرضا ازمجسمه‌اعلیحضرت‌فقید پرده‌برداری بعمل‌آمد

دراین‌مراسم عده کثیری ازاهالی‌حضور داشتندو دسته گلهای زیبائی‌از طرف‌مقامات مختلف‌شهر نثارمجسمه اعلیحضرت‌فقیدشد.

درعکس‌بالا مجسمه‌شاهنشاه فقیددربابلسر که ازهرحیث‌زیبا و کم‌نظیر است‌دیده میشود.

تصادف دلخراش

خبرنگارما ازهمدان اطلاع‌میدهد چندروزقبل هنگامیکه‌اتومبیل اداره اصل‌چهار ازخیابان بوعلی‌عبورمینمود براثرسرعت زیادوعدم‌توجه راننده‌آن بمقررات عبور ومرور باطفل‌دوچرخه سواری تصادف‌نمود.

شدت‌تصادف بحدی‌بود که‌دوچرخه‌سوار چندین‌متر بهوا پرتاب‌شدوآنادر گذشت

گندم ارزان‌ونان گران

بااینکه هم‌اکنون چندی‌است که‌قیمت گندم دربازار آزاد تنزل یافته‌است‌وحتی‌اداره دارائی سهمیه نانوائیهارااز قرارخروواری شانزده هزاروپانصدریال یعنی بمراتب ارزانتر ازسابق‌توزیع مینماید‌معهذامعلوم نیست‌بچه‌جهت بهای‌نان‌همچنان‌ثابت‌مانده ونانوائیها خیال تجدیدنظر درنرخ‌فعلی نان‌ندارند.

جای‌تعجب‌است که‌حتی کمیسیونی نیز که‌چندروزقبل برای‌تجدیدنظر درنرخ نان‌درهمارت‌شهرداری تشکیل‌شده‌بودپس ازساعتها مشاوره ومذاکره بدون اخذتصمیم جلسه‌خودراتعطیل کردوباینترتیب من‌غیرمستقیم‌نرخ فعلی نان‌را که‌ازهرحیث ظالمانه وبضررافرادبی بضاعت وفقیر اینشهرمی‌باشدتائید نمود..

اهالی مصراازمقامات مسئول شهر انتظاردارند که‌باتوجه به‌تنزل‌بهای گندم ازقیمت نان‌کاسته‌شود

افتتاح پرورشگاه واندرزگاه یهودیان

چندروز قبل بمنظور افتتاح پرورشگاه واندرزگاه سازمان یهودیان همدان مجلس‌جشنی باحضور آقایان‌پزشکپور فرماندارهمدان و«کاتسکی» معاون کل‌انجمن جهانی‌و«ولاسکو» رئیس‌انجمن «امریکن‌جوئیت»وعده‌ای ازاعضاء انجمن‌کلیمیان درعمارت پرورشگاه تشکیل گردید.

دراین جشن پس ازنواختن سرود شاهنشاهی بانوفریده شفائی رئیس پرورشگاه‌بمدعوین خیرمقدم گفت وسپس‌آقایان‌فرماندار،کاتسکی وولاسکو بترتیب در خصوص اهمیت افتتاح اینگونه موسسات عام المنفعه بیانات مبسوطی ایرادنمودند.

حضارپس ازبازدید ازقسمت‌های مختلف‌پرورشگاه واندرزگاه مجلس جشن‌را ترك کردند.

در انتظار نتیجه اقدامات شهردار

چندروز قبل آقای بطحائی شهردار همدان برای‌انعقاد قراردادلوله کشی‌آب‌شهر باسازمان برنامه عازم‌تهران گردید.

آقای شهردارضمن انجام‌این ماموریت قراراست که درمورد اسفالت خیابانها واگو سازی شهر باسازمان برنامه واداره امور شهرداریها واردمذاکره شده‌ونظر ادارات‌مزبوررا دراین‌خصوص باطلاع‌انجمن‌شهر برساند.

اینك‌اهالی شهربابیصبری درانتظار اقدامات شهردار وامضاء قرارداد لوله کشی آب میباشند.

قربانی غفلت والدین خود شد

طبق‌اطلاع خبرنگارمااز قم‌چند روز قبل دخترچهار ساله‌ای‌در غیاب‌مادرخویش‌درچاه‌آب‌منزل افتادوانادر گذشت همچنین‌روز شنبه گذشته دخترسه ساله‌ای‌بنام مهری‌نیز در حوض‌آب افتادوقبل ازآنکه کسان‌وی متوجه شوندغرق گردید.

جنازه‌اطفال‌مزبور پس‌ازانجام‌تشریفات قانونی‌بخاك‌سپرده‌شددرواقع‌این دوطفل بگناه‌قربانی‌غفلت‌والدین خودشدند.

برای اصلاح‌نژاد

بمنظو اصلاح‌نژاد گوسفندان‌منطقه گرگان ازطرف مروج کشاورزی‌آن شهرستان تعداد ۳۵ راس گوسفند «مرینوس‌آرل» که‌اخیر ابگرگان‌وارد کرده‌بودبین دامداران توزیع‌شدقرار است چندراس‌گاو اصیل خارجی نیز خریداری شده وبمنظور اصلاح نژاد گاوبین‌دامداران محلی‌توزیع گردید.

خلاصهٔ خبرهای شهرستانها

لار ـ چند روزقبل کودك ۸ساله‌ای براثرتصادف بااتومبیل جان‌سپرد جنازه وی‌پس‌ازانجام تشریفات قانونی دفن‌شدو راننده که بدون گواهینامه بودتوقیف وتحت‌تعقیب قرارگرفت.

بیجار ـ رئیس‌دادگاه شهرستان‌بیجارمحل دیگری منتقل گردیده‌و هم‌اکنون دادگاه این‌شهرستان بدون‌سرپرست است.

زابل ـ شهرداری‌زابل‌مبلغ‌یك میلیون‌و بیست هزارریال بابت‌قسط اول‌خرید موتورق بسازمان برنامه‌پرداخت‌نمود،

اهالی انتظاردارند که‌سازمان‌برنامه هرچه زودتربرای‌نصب موتورمزبور اقدام‌نماید.

شیرگاه ـ اخیراً عده‌ای‌ازکسبه خودسرانه‌برهای خواربارواجناس کثیرالمصرف افزوده و مردم را سخت در مضیقه قرار داده‌اند و متاسفانه تاکنون از طرف‌بخشداری اقدامی برای مبارزه با گران فروشان بعمل نیامده است.

زابل ـ جدولسازی خیابانهای رضاشاه‌کبیر وفردوسی باتمام رسید اهالی انتظاردارند که شهرداری برای‌جدولسازی خیابانهای پهلوی وعلم‌نیز چاره‌ای بیاندیشد.

جهرم ـ تیمسارسرتیپ امیرابراهیمی که چندروزقبل‌برای‌بازرسی امورمالی‌تیپ جهرم واردشده بودپس‌از رسیدگی بدفاتر مالی تیپ بطرف لارستان‌عزیمت نمود.

همدان ـ از چند روز قبل مامورین اداره کشاورزی با وسایل لازم ببخش های اطراف عزیمت نموده و مشغول مبارزه با سن و آفات نباتی شده‌اند.

گرگان ـ اخیراً بمنظور آشنائی سربازان لشکر با اصول کشاورزی مزارع نمونه‌ای در اطراف پادگان نظامی شهر ایجاد شده و سربازان دسته دسته تحت نظر مروج کشاورزی تعلیمات‌لازمه رافرا میگیرند.

جهرم ـ امتحانات نهائی ششم ابتدائی با شرکت ۳۹۸ نفر دانش آموز شروع شده بود خاتمه یافت و در نتیجه آقای بهرام هنری دانش آموز دبستان شرف با معدل هیجده شاگرد اول مدارس شهر شناخته شد.

رفسنجان ـ چند شب قبل‌منزل آقای عباس خاندانی‌موردستبرد عده‌ای‌سارق قرار گرفت وکلیه اثاثیه واموال وی‌بسرقت رفت‌سارقین‌مزبور تاکنون شناخته نشده‌اند.

مهاباد ـ چندروز قبل نمایندگی بانك‌رهنی درمهاباد‌تأسیس گردید وبلافاصله شروع‌بکارنمود اهالی ازاین اقدام‌مفیداظهاررضایت‌نموده امیدوارندنسبت به‌پرداخت وام‌بمردم‌اقدام‌مقتضی‌بعمل‌آید.

چالوس ـ آقای شباهنگ‌شهردارچالوس بمنظورتنظیم قرارداد لوله‌کشی‌آب وتأمین برق شهر باسازمان برنامه بمرکز عزیمت نمود وهم اکنون مبلغ یك‌میلیون ریال‌اعتبار ازمحل‌صدی پنج شهرداری باینمنظور تأمین گردیده است.

برازجان ـ آقای احمد برازجانی‌شهردار برازجان که بمنظور تامین‌برق‌شهر برای تنظیم قرارداد باسازمان برنامه بمرکز عزیمت کرده بود پس‌ازتنظیم قرارداد اقدام بخریددوستگاه مولدبرق صد کیلواتی نمود که‌قراراست ببرازجان انتقال‌دادەشود.

شاهیندژ ـ فعالیت‌های دسته‌های ژاندارمری شاهیندژ موجب گردید که‌چندروزقبل‌مقدار یکصدوشصت کیلو توتون‌قاچاق‌دریکی‌ازتوابع‌این منطقه کشف وبدارائی محل‌تحویل‌شود.

اصفهان ـ ازبدونصدی آقای‌صفوی‌ریاست‌دادگاه‌جنائی‌استان دهم‌فعالیتهای‌زیادی‌دراین‌اداره‌مشاهده‌شدوپرونده‌هائی‌را که‌بجریان‌افتاده‌است اهالی‌ازاقدامات مشارالیه سپاسگزاری‌مینمایند.

شاهیندژ ـ براثراقدامات هیئت‌مدیره‌جمعیت‌شیروخورشیدسرخ شاهیندژ اندرزگاه، درمانگاه وبخش‌امدادی درشاهیندژ دائر گردیده است اهالی ازاینجهت رضایت‌کامل خودرا ابرازمیدارند.

اصفهان ـ بمناسبت عزیمت آقای‌دکتر ناصر مالکی‌پزشك‌بهداری سازمان‌بیمه‌های اجتماعی‌کارگران استان‌دهم‌مجلس تودیعی‌درباشگاه‌کارگران برگزارشد وازفعالیتهای مشارالیه‌تقدیر بعمل‌آمد.

بابلسر ـ اکیپ مبارزه باآبله بمنظورمایه کوبی اهالی‌بابلسر فعالیت‌خود راشروع نموده وهم‌اکنون سرپرستی‌آقای دکتردیباج سرگرم مایه کوبی میباشند ازطرف‌اهالی ازاین‌عمل استقبال شایانی شده‌است.

سرانجام توبه شکن

بیادگذشته هوس کردسرقتی انجام دهد ولی‌جان خودش‌را ازدست داد

سال‌ها قبل«کشر» سرقت وراهزنی اشتغال‌داشت وآسایش اهالی«انبارالوم» یکی از توابع پهلویدژراسلب کرده‌بودمامورین‌انتظامی که درتعقیب«کشر»بودندموفق‌بدستگیری وی نمیشدند تا اینکه درسال۱۳۳۳ درنتیجه فعالیت‌های مامورین‌کاربراوسخت‌شدوبالاخره خودرا تسلیم‌مقامات انتظامی کردوپس ازاینرازندامت ازاعمال گذشته خودباسپردن کفیل آزادشدوبکارزراعت‌مشغول گردید

چند روزقبل مجددا هوس‌سرقت دردل کشررخنه کرد وبیادابامی که براهزنی‌اشتغال‌داشت‌تصمیم گرفت سرقتی انجام‌دهد باینمنظورخودرابیك کله گاو که متعلق بشخصی‌بنام«مراد»بود رسانیدوخواست باسرقت یك‌راس گاو بآرزوی نهفته در دل‌جامه عمل‌بپوشاند ولی‌هنگامیکه بامقاومت چوپان‌مواجه گردید کاردی از کمر کشید تامرادرا بقتل‌برساند.

در نتیجه زدوخورد شدیدی‌بین کشر ومراد درگرفت بالاخره مراد توانست‌کارد را ازچنگ کشرخارج نموده واورا بسختی‌مجروح‌نماید.

مجروح‌بلافاصله ببیمارستان گرگان‌منتقل‌شد تاتحت معالجه‌قرارگیردولی‌معالجات موثرواقع‌نشده‌وجان سپرد، مرادنیزخودرا بمامورین‌ژاندارمری معرفی‌نمود وبقتل کشر اعتراف کرد. این گزارشی است که خبرنگار ما ازگرگان اطلاع‌داده‌است.

درقزوین مرتکب قتل شد

ودرقم دستگیر گردید

چندروزقبل مامورین‌شهربانی‌قم بشخصی موسوم به«صحبت» ازاهالی تاکستان قزوین که درمحل‌سکونت‌خویش‌مرتکب‌قتلی‌شده وفرار نموده بود مظنون‌شده واورا دستگیر نمودند.

بقراراطلاع وی‌چندی‌پیش باتفاق دونفرازدوستان شرور خودجانمحمد ومختار درشیره کشخانه جان محمد واقع درتاکستان قزوین‌جوانی را بنام «حسن جگری» بقتل‌رسانده وسپس‌بطرف تهران فرار مینماید.

وی پس‌ازچندروز توقف‌درتهران‌ازعمل‌ننگین‌خویش مشمئز وناراحت شده وبطرف‌قم‌حرکت‌مینماید تا بزیارت حضرت‌معصومه‌رفته و طلب عفو و بخشش‌نماید امایس‌از ورودبقم‌دموردسوءظن سرپاسبان رزقانی وپاسبان‌زمانی واقع‌شده‌وپس‌ازبازجوئی‌مختصری‌دستگیر وزندانی‌میگردد.

اینك «صحبت» درهنگ‌ژاندارمری‌قم‌زندانی وتحت‌بازجوئی‌است.

انتصابات بهرشتانها

برازجان ـ آقای‌سعادت‌شریفی رئیس اداره دخانیات «خورموج» از توابع برازجان آقای مهندس نجم‌آبادی‌رئیس‌بنگاه‌آبیاری«شبانکاره» ازتوابع برازجان.

هشتگرد ـ آقای عباس ایزدبار بخشدار.

لاریجان ـ آقای دکترزرکش رئیس بهداری

بیلان یکسال فعالیت ورزشی

آخرین‌قسمت‌مسابقات‌ورزشی آموزشگاههای‌شهرخانمه‌یافت

خبرنگارماازمشهدمینویسد آخرین‌قسمت مسابقات‌ورزشی‌دبیرستانهای‌مشهد که‌ازشش ماه‌قبل آغازشده‌بود چندروز قبل‌خاتمه‌یافت.

براثراقدامات اداره‌فرهنگ وفعالیت‌های‌تربیت بدنی‌مشهدوهمچنین‌مربیان ورزشی، آموزشگاهها درسال تحصیلی‌جاری چهارده‌رشته‌مسابقات در۶۴ماده‌بین تیمهای‌ورزشی آموزشگاههای مشهدانجام گردیده‌و ۱۸۹۴نفر ورزشکاراز۱۸۹تیم‌و البته‌به۱۶دبیرستان درمسابقات‌شرکت داشته‌اندوجمعا۴۹۱مسابقه انجام گرفته است همچنین بمنظورتشویق‌ورزشکاران‌وابسته‌به‌آموزشگاههای‌مشهددرسال تحصیلی‌جاری۲۶عددجام‌ومجسمه‌های‌پیروزی‌و۴۱۵عدد مدال‌بااحکام رسمی‌بورزشکارانی که‌درمسابقات موفقیت‌داشته‌اندا‌عطاشده‌است.

بامقایسهٔ بیلان‌فعالیت‌ورزشی‌آموزشگاههای مشهددر سال‌جاری‌باسالهای‌قبل‌پیشرفت‌محسوسی‌درامرورزش آموزشگاههای‌مشاهده‌میگردد.

درعکس بالا مدال‌ورزش‌آموزشگاههای مشهددیده‌میشوند.

خاتمه امتحانات

خبرنگارما ازچالوس گزارش‌میدهد: امتحانات نهائی‌دانش‌آموزان‌وداوطلبان متفرقه کلاسهای سوم وچهارم وپنجم متوسطه دبیرستانهای چالوس که‌زیر نظر آقای بزرگزاده رئیس فرهنگ شهرستان‌نوشهر شروع‌شده بودبا کمال نظم وترتیب پایان یافت

قراراست ظرف‌چند روزآینده‌نتیجه امتحانات ازطرف اداره فرهنگ‌اعلام شود.

دونفر باتهام قتل‌دستگیر شدند

بطوریکه‌قبلا باستحضار خوانندگان عزیزرسید چندروزقبل در کنار رودخانه«بولمان» که‌ازحوالی صومعه‌سرامیگذرد جسدشخصی که‌شکاف‌عمیقی درسرش ایجادشده‌بود کشف‌شد.

جریان بلافاصله‌باطلاع مقامات‌مربوطه‌رسیدوچون‌حدس زده‌میشد که‌جنایتی رخ‌داده‌باشد تحقیقات دراین‌باره آغاز گردید.

اینك‌خبرنگارما درتعقیب گزارش‌قبلی‌خوداطلاع‌میدهد براثرتحقیقاتی که‌بعمل‌آمد دونفرازاهالی صومعه‌سرا بنام‌محمد رضاایازی‌و حاجی گل‌اسمعیلی‌باتهام‌قتل‌مزبور دستگیرشده‌وبشهربانی‌رشت‌اعزام گردیدند تاازآنها بازجوئی‌بعمل‌آید.

۴۶۵ — بربادرفته

خانم کوچولو برحسب عادت همیشگی‌رشتهٔ سخن رابدست گرفت:

ـ بچه جان؛ خیال‌میکنی‌وضع‌ما‌بهتراز‌تواست؟ ماهم‌درهمان شرایطی‌هستیم که شماهستید، از خبرهای‌جنك تنهاچیزیکه ماشنیدیم‌اینستکه ژنرال‌شرمن‌بالاخره شهررا گرفت!

ـ پس‌بالاخره شهر را گرفت؟ حالاچکارمیکنند؟ وضع‌جنك بکجارسیده؟

پیرزن باخشونت پاسخ‌داد:

ـ آخرسه زن‌تنهادراین گوشهٔ دورافتاده بدون‌اینکه دسترسی‌بروزنامه وکاغذی‌داشته باشنداز کجامیدانند که اوضاع‌اطراف‌ازچه قراراست؟ تازه‌این مختصری هم که اطلاع‌داریم‌ازدهان یکی‌ازسیاه هاشنیدیم. اوبایکی‌ازسیاه هائیکه‌آن سیاه‌باسیاه دیگری که ازجوترپ‌رومیآمدملاقات کرده واقوا‌هاچیز هائی‌ازاوشنیده! همین! مردك‌میگفت که بانکی‌هادرآتلانتا مستقرشده‌اند وخودشان واسبشان مشغول استراحت هستند! حالااین حرف تاچه حدراست باشدنمیدانم. حتمابعدازاین جنگها استراحتی هم لازم است.

خانم کوچولو بمیان حرف‌دوید:

ـ پس‌تمام‌این مدت درتاریکی ومانمیدانستیم؟ چه‌احمقی‌من‌بودم که بآنجانیامدم‌وضع‌رابینم اماراستش این‌است که مادراین جابارفتن‌این‌سیاه پوستها آنقدر کارداشتیم که فرصت خارج‌شدن ازخانه نماند ولی کاش‌این کاررا کرده بودم! این روش‌همسایه داری‌بود! ماخیال‌میکردیم که بانکی‌هاتاراراهم مثل‌دوازده لوط‌سوزانیده‌اندوشماهاهمه‌میکون‌رفته‌اید. باور کن‌اسکارلت مادرعالم‌خیال‌هم‌تصورنمیکردیم که تودرخانه باشی!

مادربزرك سخن درآمد:

ـ یادم هست که سیاه پوستهای‌پدرت دراینجاازترس میلرزیدندومیگفتند که شمالیهاخیال‌دارند تاراراپسوزانند.

سالی آغاز سخن کرد:

ـ وماباچشم خودمان میدیدیم که...

خانم کوچولو حرفش‌رامرید:

ـ بماخبرداده بودند که شمالیها درسراسر تاراچادرزده‌اند. ماازدورخرمن‌های آتش‌رامیدیدیم مخصوصابکشب‌شعله های آتش تاآسمان‌می‌رسید. تاآنموقع غلامهاایجابودندبعدازدیدن آتش آنقدرترسیدند که همه‌فرار کردند. موضوع‌چه بود؟

اسکارلت باتلخی‌پاسخ‌داد:

ـ تمام‌ذخیرهٔ پنبه ماراسوزاندند. بیش‌ازیکصدوپنجاه هزاردلارا

مامابزرك درحالیکه چانه‌اش رابروی چه‌بدستیش تکیه میداد گفت:

ـ بروید خدا راشکر کنید که‌خانه‌را نسوزاندند کاشتن‌وبدست‌آوردن‌محصول پنبه‌بازهم‌امکان دارد ولی‌خانه‌را نمیشود بآسانی‌بدست‌آورد. راستی‌ازاین‌حرفها گذشته تاامروز جمع کردن محصول پنبه را شروع کرده‌اند؟

ـ هنوز نه، بیشتر محصول ازمیان رفته، شایددرتمام این مزارع‌ازآن‌سرتاپائین رودخانه جمعا سه‌عدل پنبه بدست نیاید تازه چه‌دردمیخورد؟ تمام‌آن کسانیکه درکارها کمك‌میکردند همه‌رفته‌اند کسی‌نمانده که‌این کاررا بکند.

از خبرنگار ما در کراچی

تاسیس شعبه موسسه سرپرستی محصلین

خاورمیانه در پاکستان

بطوریکه خبرنگار ما از کراچی اطلاع میدهد . دکتر حسام‌الدین احتشام مؤسس ورئیس سازمان (ای-پی-یا) درلندن اکنون وارد کراچی شده است که شعبه این سازمان را در آنجا تأسیس نماید. آقای دکتر احتشام دو روز قبل با آقای ظهیرالدین وزیر فرهنگ پاکستان ملاقات کرد ومشارالیه را از تأسیس شعبه این مؤسسه در کراچی، لاهور و دکا مطلع ساخت .

وزیر فرهنگ از خبر مزبور خیلی اظهار خرسندی نمود واظهار داشت تعیین و ایجاد شعب این مؤسسه در نقاط مختلفه پاکستان میتواند خیلی از مشکلات محصلین را در انگلستان مرتفع نمود و کمکهای شایانی بآنها مینماید ووعده داد در اواسط ماه که بلندن خواهند رفت با موسسه (ای-پی-یا) تماس گرفته و آنرا باز دید و از نزدیك همکاری نماید.

جریان این ملاقات در روزنامه سپیده دم کراچی منعکس گردید و خبرنگار روزنامه مزبور مصاحبه‌ای با آقای دکتر احتشام بعمل آورده است.

سازمان (ای-پی-یا) توسط عده‌ای از دانشمندان متبحر تعلیم و تربیت اداره میشود و برخی از آکادمی‌های انگلیس که اطلاع کاملی از سیستم تعلیم و تربیت در انگلیس دارند آنها را در این راه کمك مینمایند.

این سازمان سرپرستی دانشجویان ایرانی؛ پاکستانی، عراقی و افغانستانی را در انگلیس بعهده دارد. البته سرپرستی بدرخواست والدین است که فرزندان خود را بانگلیس فرستاده و یا میخواهند بفرستند.

این سازمان پذیرش این کودکان را در مدارس متناسب انگلیس ترتیب میدهد وهمچنین وضع گذرانیدن تعطیلات آنان را بعهده دارد.

بدینترتیب سازمان مزبور برای دانشجویان جوان ممالك خاور میانه در انگلیس کمکهای سودمندی از لحاظ ترتیب کار و بهداشت انجام میدهد.

شیر ارزان قیمت یک خبر جالب

مادران میتوانند شیر مورد احتیاج کلیه افراد خانواده خود را با استارلاك جدید تأمین نمایند . استارلاك خوش طعم وبدون چربی است وسرشار از مواد اساسی شیرهای خوب برای تامین کامل سلامتی است . با استارلاك میتوان خود را الاهر نگهداشت

استارلاك فوراً در آب حل میشود .
شیر بدون چربی

آ-۸۸۶۸

آگهی مناقصه خرید چوب گرد تبریزی خشك

تیمارستان تهران نمایندگی از طرف سازمان برنامه قسمت بهداشت خرید در حدود پنجاه تن انواع چوب گرد تبریزی خشك را جهت خرما کوبی بارا کهای تیمارستان بمناقصه میگذارد.

۱-پیشنهاد دهنده بایستی پس از مراجعه به تیمارستان وملاحظه صورت ریز چوبهای مورد نیاز مبلغ ده هزار ریال چك تضمین شده ضمیمه پیشنهاد خود نماید.

۲-پیشنهادات بایستی در پاکت لاك و مهر شده که روی آن جمله (خرید چوب گرد تبریزی خشك) نوشته شده باشد تا ساعت ۱۱ روز دوشنبه سوم تیر ماه سال جاری بدفتر تیمارستان واقع در خیابان سی متری باغشاه در مقابل اخذ رسید تسلیم گردد.

۳-به پیشنهادات فاقد سپرده ترتیب اثر داده نخواهد شد.

٤-مناقصه حضوری مطلقا عمل نخواهد آمد.

۵- پیشنهادات واصله در ساعت یازده و ربع همان روز در کمیسیون مناقصه بازورسیدگی خواهد شد.

٦-چوبهای مورد مناقصه بایستی در ظرف پنج روز پس از تعیین برنده مناقصه در محل فروش پس از انتخاب وزن کرده وباصدور قبض انبار تیمارستان وجه آن بلافاصله پرداخت خواهد شد.

۷-چنانچه چوبها تا تاریخ معینه تحویل نگردد سپرده بنفع تیمارستان ضبط خواهد شد.

کمیسیون مناقصه در رد یا قبول یك یا کلیه پیشنهادات مختار میباشد.

۸-هزینه درج آگهی و مالیات متعلقه بعهده برنده مناقصه میباشد.

آ-۸۸۳٦ ۲-۲ تیمارستان

آگهی مزایده شماره ۲

سازمان تعاونی مصرف کادر نیروهای انتظامی واقع در باستیون (چهارراه حسن آباد) مقداری برنج نمیدانه درشت وتهران (درحدود صدتن) طبق نمونه موجوده برای فروش دارد کسانیکه مایل خرید میباشند بامراجعه سازمان ودیدن نمونه آن پیشنهاد خود را با تفکیك قیمت تحویل درشت با تهران که لاك و مهر شده وروی پاکت آن نوشته شده باشد (مربوط بمزایده نمیدانه) با فیش بانك بمبلغ ۵۰٫۰۰۰ ریال بعنوان سپرده (بحساب ۱۳۱٦ سازمان در بانك ملی شعبه مرکزی منظور گردد) حداکثر تا آخر وقت اداری روز ٤ر٤ر۳٦ بدفتر سازمان تسلیم ورسید اخذ نمایند پیشنهادات در ساعت ۱۰ روز ۵ر٤ر۳٦ باز ورسیدگی خواهد شد و سازمان در اخذ هر گونه تصمیم مجاز میباشد

آ-۸٦۷٦ ۲-۳

خضاب جمالیه

میلیونها نفر برای قشنگی گردن موهای سفید فقط خضاب جمالیه مصرف مینمایند

فروشش در تمام داروخانه‌های کشور

ا-٤٤۳ -۱-

اگهی شهرداری لنگرود

پیرو آگهی های شماره ٤٦۰۸- ۹ر۱۰ر۳۵ و ۵۰٦۸- ۱۳ر۱۱ر۳۵ و ۸٦۸-۲۵ر۲ر۳٦ شهرداری لنگرود جهت ساختمان فاضل آب «اکوسازی» قسمتی از شهر را طبق نقشه ومشخصات موجوده در شهرداری بمناقصه بر گذار مینماید. مدت انجام کار حداکثر شش ماه خواهد بود.

۱-داوطلبان باید دارای صلاحیت مالی وفنی باشند

۲-داوطلبان میتوانند قبلا بدفتر شهرداری مراجعه نقشه موجوده را ملاحظه ومحل مورد نظر را بازدید واطلاعات لازم و کافی کسب نمایند.

۳-داوطلبان باید پیشنهاد خود را در پاکت های سربسته ولاك ومهر شده که روی آن جمله «راجع بمناقصه ساختمان فاضل آب قسمتی از شهر» قید شده باشد تا آخر ساعت اداری روز شنبه اول تیر ماه ۱۳۳٦ بدفتر شهرداری تسلیم و رسید دریافت نمایند.

٤- پیشنهاد دهندگان بایستی مبلغ یکصد هزار ریال بعنوان سپرده بحساب شماره ۱٤٤۰٦ سپرده شهرداری لنگرود در بانکملی ایران شعبه لنگرود تحویل وفیش آنرا ضمیمه پیشنهاد خود بنمایند ویا چك تضمین شده منضم پیشنهاد خود نمایند.

۵- پیشنهادات فاقد سپرده ومبهم وپیشنهاداتیکه بعد از مدت مقرره در آگهی برسد ترتیب اثر داده نخواهد شد.

٦-پیشنهادات واصله در روز یکشنبه ۲ تیر ماه ۱۳۳٦ باحضور ناظر هزینه انجمن وپیشنهاددهندگان باز وقرائت خواهد شد

۷-حضور پیشنهاددهندگان در جلسه مناقصه آزاد است شهرداری در رد یا قبول یك یا کلیه پیشنهادات مختار خواهد بود

۸-با برنده مناقصه فورا قرارداد لازم منعقد میگردد

۹-هزینه ثبت قرارداد وپرداخت مالیات وهر گونه عوارض وغیره بعهده برنده مناقصه خواهد بود

۱۰- چنانچه هر یك از برندگان مناقصه از قبول مناقصه و یا در تنظیم قرارداد عدول نمایند سپرده آنها بنفع شهرداری ضبط خواهد شد

شهردار لنگرود - ناصری

آ-۸۷۹٦ ۲-۳

آ-۸۸٦٤

آگهی شرکت چای سازمان برنامه

شرکت سهامی چای سازمان برنامه که تهیه کننده بهترین چای محصول کشور زیر نظر کارشناسان مطلع میباشد برای اینکه چای مرغوب ومورد مصرف عموم بقیمت مناسب در دسترس کلیه اهالی کشور قرار گیرد در تهران وشهرستانها باتسهیلات بیشتری نسبت بگذشته عامل فروش میپذیرد. از تجار وپیشه‌ورانیکه مایل بداشتن عاملیت ونمایندگی میباشند خواهشمند است برای کسب اطلاع بیشتری باداره فروش این شرکت واقع در خیابان قوام‌السلطنه کوچه ایرج مراجعه و یا پیشنهادات خود را بنظار فوق ارسال دارند.

آ-۷۱۱٤ ٦-۱۰

شرکت سهامی چای سازمان برنامه

نادر فاتح دهلی

تالیف : صنعتی‌زاده کرمانی

شرح کامل زندگانی ، جنگها و کشورگشائیهای نادرشاه در جامه داستانی شیرین وپرآتریك با توجه بحقایق ومدارك مستند تاریخی در ۵۰۰ صفحه وزیری با تصاویر زیبا از طرف کتابفروشی ابن سینا منتشر شد. قیمت ۱۰۰ ریال

آ-٦٦۳۹ (۱)

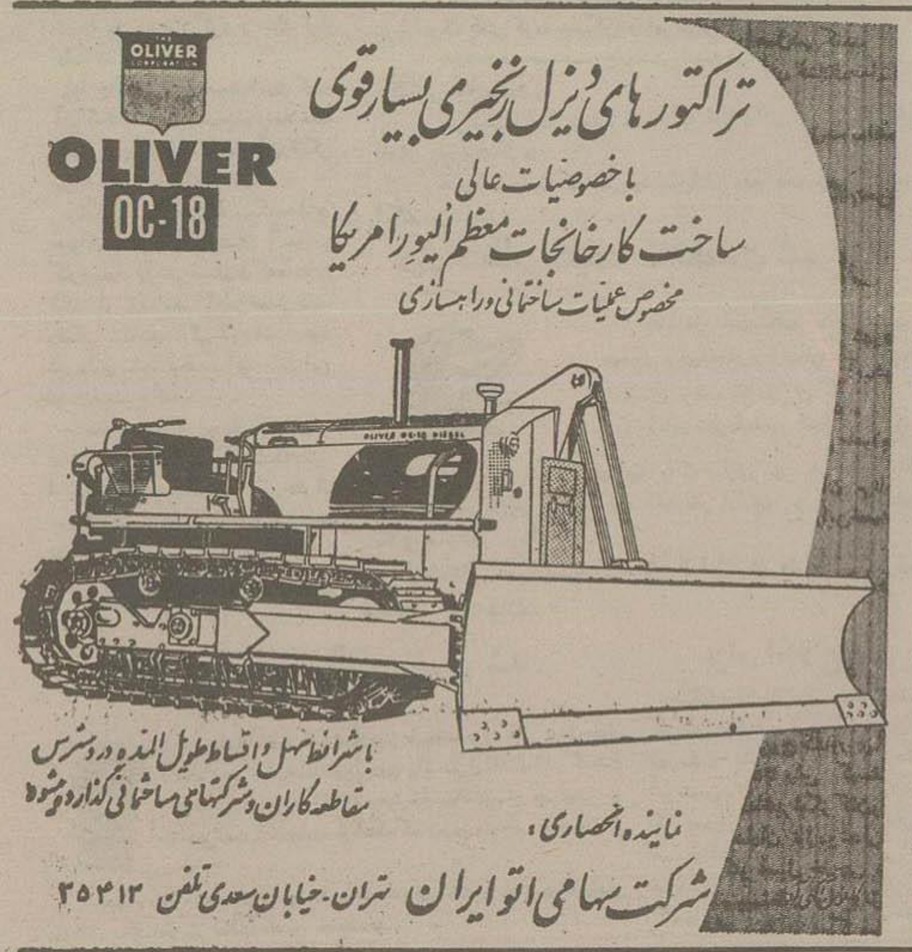

آ-۸۸٦۰

آ-۸۸۵۸ مراکز فروش - کلیه مغازه های معتبر

بر باد رفته — ۳٦٦

مامابزرگ با نگاه طعنه آمیزی زیر لب تکرار کرد:

-بناه مرخدا! تمام آنهائیکه کمك میکردند رفته‌اند؟ دخترخانم من میخواهم ببینم که این دستهای قشنگ شما چه عیبی دارد. آن خواهرهای نازك نارنجی شما چرا نمیتوانند همین کاررا بکنند؟

فر بادخشمناك اسکارلت برخاست ،درست مثل اینکه مامابزرگ پیشنهاد جنایت نفرت انگیزی را باو میکرد:

-من؟ من محصول پنبه را جمع کنم؟ مثل این سیاه پوستها؟ مثل این سفیدهای آشغالی اطراف؟ مثل این زنهای اسلاتری؟

پیرزن باحسرت تکرار کرد:

-سفیدهای آشغال؟ چه حرفها، مگرچه فرقی بین من وتو دارند ؟ برای اینکه فقیرند؟ بین دختر وقتی من همسن تو بودم پدرم وضعش خیلی بد شد .داروندارش رفت .من هم آستینهایم وامالازدم ورفتم تو مزرعه کار کردم، مثل همین سیاه‌ها-تا بالاخره بامام کار وبارش بهتر شد وچند تا غلام خرید،منهم درست بیل زدم پنبه جمع کردم وحالا هم اگر لازم باشد باهمین سن خواهم کرد.این حرفها چیست؟ سفیدهای آشغال کدامست؟

فر باد عروسش که در این موقع پیاپی نگاهی بدخترها می انداخت وسعی میکرد بهر نحوی شده پیرزن را ساکت کند بلند شد :

- اما خانم بزرگ ، آخر این موضوعی که شما میگوئید مال چندین سال پیش است ، دیگر دنیا عوض شده .

پیرزن تیز چشم که میخواست خود را آرام کند گفت:

- تا وقتی امکان داشته باشد که انسان با علاقمندی کار کند روزگار هیچوقت عوض نمیشود؛ ببین اسکارلت ، من مثل مادرتو عرق شرم بروی پیشانیم منشیند وقتی میشنوم که تو آدمهای خوبی را که بانام موجود کار میکنند وزحمت میکشند آشغالهای سفید اسم میگذاری .این شعر را نشنیدی که وقتی آدم شیار میکرد وحوا پشم میبافت...؟

اسکارلت برای اینکه موضوع را تغییر دهد ناشتاب پرسید :

- راستی چه خبر از خانوادهٔ تارلتون وکالورت دارید ؟ چه بر سرشان آمده ؟ سمیکون مهاجرت کرده‌اند ؟

- بانکیها بخانه تارلتون رسیدند . مزارع آنها خیلی از جادهٔ اصلی بدور است مثل ما، ولی بخانهٔ کالورتها راه پیدا کردند ، هرچه داشتند بردند وهرچه بود سوزاندند وغلامانشان هم همه فرار کردند .

مادربزرگ رشتهٔ سخنش را برید .

- مدا ابدچرا؟ اینها تمام کنیزها قول داده بودند که لباس ارتش آنان بدهند و گوشوارهٔ طلا گوششان کنند .کاتلین کالورت میگفت که بعضی از سربازهای شما! همین کنیزهای سیاه احمق را پشت زین اسبشان سوار کرده وبردند، بدبخت بانکیها، حالا کارشان بجائی رسیده است که چقدر دلمیخواهند تحویل بدهند! سزاشان همین است اهمان بهتر که سلطان فاسد شود !

-آه، ماما فوتن!

-اینطور قیافه عجیب وغریب بخودت نگیر! اولا ما همه شوهر کرده‌ایم؛ ثانیاً خود ما چقدر بچه‌های دور که اینجا ها دیده‌ایم ؟

دوستان و دشمنان امریکا در سراسر جهان

از مجله امریکائی نیوزویك

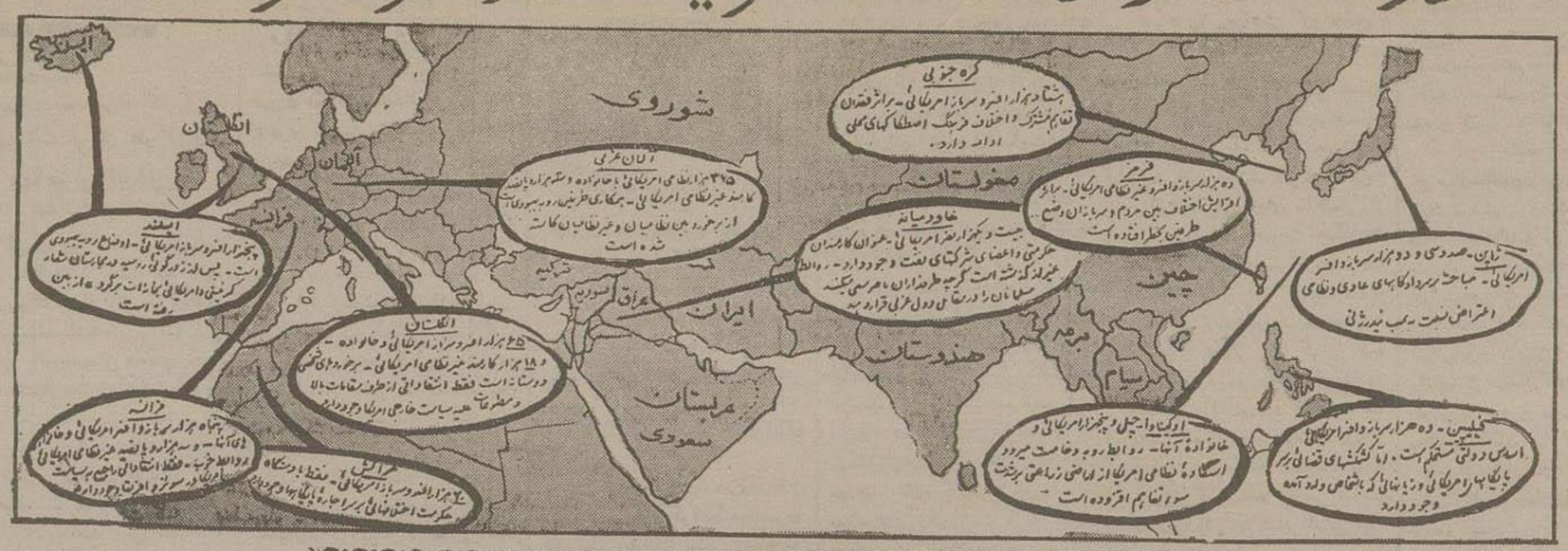

امروز از ایسلاند گرفته تافیلیپین یك ارتش زمان صلح آمریکائی وجوددارد که شامل یك میلیون ونیم نفر میباشد. درمیان این عده افرادمسلح وغیرمسلحی وجوددارند که طبق پیمان حکومتی باوسیله مؤسسات خصوصی در کشورهای مزبور مشغول کار هستند. این عده عظیم درسراسرجهان باملل دیگر درحال تماس واصطکاك میباشند.

تا کنون هیچگاه این برخوردها برای آمریکا اینقدرحیاتی ومهم نبوده است. اکنون این اصطکاکها بنظر غیرقابل اجتناب میرسد وحوادثی نظیرشورش فرمز درماه گذشته اجتناب ناپذیر میباشد.

اتیکت آسانی که روی تمام این حوادث چسبانده میشود «ضدیت باآمریکا» یا «انتی آمریکانیسم» است اما اکنون این مطلب آنقدرها هم ساده نیست.

سیاری از این اختلالات ازاختلافات داخلی ریشه میگیرد مانند اختلاف زبان، اختلاف عادات اجتماعی؟ اختلافات فرهنگی وحسادت مردمان «ندار» نسبت بآمریکائی‌های دارا که درپهلوی آنها زندگی میکنند.

دراین رپرتاژ اختصاصی خبرنگاران نیوزویك درسراسرجهان درباره یك مسئله بزرگ یعنی «انتی آمریکانیسم» سئوال کرده‌اند و شما میگویند «انتی آمریکانیسم» کجاها هست؟ چقدراست؟ چگونه است؟ وچگونه میتوان آنرا پایان بخشید وروابط خارجی را اصلاح کرد؟

دکترین پرزیدنت آیزنهاور که بمنظور دفاع این منطقه دربرابر کمونیسم تهیه شده است فقط مورد تائید وپشتیبانی بعضی ازرهبران سیاسی قرار گرفته است.

اما در میان توده مردم براثر جنجال بیرحمانه تبلیغات ضدامریکائی رادیوی قاهره که درسراسر دنیای عرب مردم بآن گوش میدهند احساسات بد وناسعادعمیق‌تر میگردد.

مثلا رادیوی قاهره، تظاهرات ضد امریکائی فرمز رادرماه گذشته دلیل مسلم آن دانست که سربازان آمریکائی وحشی هستند و میکوشند فرمز را بپایگاه جدیدی برای جنگ تهاجمی مبدل سازند.

بهرحال اعراب اگر درهر موردیگر نسبت بآمریکائیها طوردیگری فکر کنند، درمورد اسرائیل یعنی دشمن دیرین آنها معتقد هستند که آمریکا مسئول پیدایش آن میباشد

کمیته «همسایگان خوب و کلوب هواپیما های بی موتور»

روابط میان امریکائیان واروپائیان اکنون بطور کلی خیلی بهتر از گذشته است. علت آن یك چیز است وآن اینست که تاریخ اجتماع وپیوستگی میان دوملت خیلی طولانی‌تر از ارتباط میان آمریکائیها وملل آسیائی وافریقائی است.

مثلا در آلمان غربی تفاهم مشترك واحترام متقابل خیلی عالی است. کمیته‌های «همسایگان خوب» که بابتکار جنرال بروس کلارك فرمانده آرتش هفتم آمریکا تشکیل گردیده است احساسات ناسعادتی که براثر حملات و جنایات دیگر سال گذشته حاصل شده بود ریشه کن ساخته است.

واحدهای ارتش امریکا پرورشگاه‌هائی برای شیمان تاسیس نموده، بکمك کشاورزان درمزارع شتافته و کلوب هواپیماهای بی موتور برای جوانان آلمانی ایجاد کرده‌اند.

۲۱۲ خانواده آلمانی این گروهبان آمریکائی رادعوت کردند

حوادثی که ازطرف سربازان امریکائی روی میداد ازسال گذشته تاکنون ۱۵ تا ۲۰ درصد تقلیل یافته است. هفته گذشته یك گروهبان آمریکائی، که بزبان آلمانی حرف میزد ازپشت یکی از ایستگاه‌های رادیوی محلی اظهارداشت: «که سربازان امریکائی با کمال میل حاضر بتماسهای بیشتری باآلمانها میگردند».

درتعقیب آن ۲۱۲ خانواده آلمانی اورا بمنزل خود دعوت نمودند.

وسیع‌ترین فروشگاه ایالتی مونیخ یك «هفته امریکائی» ترتیب داد که در طی آن آلمانها میتوانستند لباس ولوازم منزل ساخت امریکا را بخرند.

(دنباله این مقاله جالب را در شماره فردا ملاحظه خواهد فرمود)

از مجله امریکائی نیوزویك

در یکی از روزهای هفته قبل یکی از قضات مهم فرانسوی بیکنفر آمریکائی درپاریس مطلب زیر را گفت که شامل نکته دقیقی است. او گفت «هنگامی که شما بفرانسه صدها میلیون دلار میدادید همه جا درودیوار باشعارهای «آمریکائی بخانه‌ات برگرد» پر بود اما امروز فقط چند میلیون بما کمك میکنند وهیچگونه حادثه‌ای هم روی نمیدهد. برعکس حالا شما بفرمز چندصد میلیون دلار کمك میکنید ودر عوض اغتشاشات تازه صورت میگیرد!»

انتی امریکانیسم از کجا بوجود آمده است

این تفسیر خاص فرانسوی اگرچه ذوجنبتین است اما شامل یك حقیقت انکارناپذیری است. کمك امریکا در غالب ممالك باسوءنیت تعبیر شده است.

این سوء نیت که گاهی شدید وگاهی بدون عکس العمل بوده است نخستین ریشه‌های آنتی امریکانیسم شروع میشود. این احساسات نسبت بآمریکا واتباع آن را که دارای ریشه عمیق است اغلب صورت انتقاد مطبوعات عامه‌پسند انگلستان، یاصورت پرتاب یك گوجه فرنگی سوی اتومبیل یك جهانگرد آمریکائی درفرانسه، یاصورت مشاجره دربارهٔ پرداخت اجاره پایگاههای هوائی درمراکش آشکار میگردد.

اصطکاك و برخورد میان سربازان امریکا وملل دیگر

این یك واقعیتی است که تقریبا هر کجا عده وسیعی از آمریکائی ها متمرکز گردیده‌اند براثر سوء تفاهم یابرخوردها یاحوادث اتفاقی روابط مردم باآنها کم وبیش تیره شده است.

دربعضی ازاین کشورها (مخصوصا آلمان وژاپن) اختلالات نتیجه توسعه نارضایتی مردم ازسربازان امریکائی بوده است که بعنوان اشغالگر وارد این کشورها شده و سپس بعنوان نیروهائی که برای دفاع در برابر خطر نوین کمونیستها دعوت شده‌اند دراین ممالك باقی مانده‌اند.

دربعضی دیگر (مانند فرانسه وانگلیس) این اختلالات غالبا عکس العمل این واقعیت بوده است که حکومت های آنها بعموسام وابسته بوده و «به تنهائی نمیتوانسته‌اند راه بروند».

درآسیا وخاورمیانه بعضی حوادث اخیر بطور عمیقی ناشی ازعدم اعتماد بوده است که کشورهای استعمارزده سابق نسبت بعموم ملل مغرب زمین داشته‌اند.

این افسر امریکا که یك زن ژاپنی را کشته است کجا محاکمه می‌شود؟

اکنون به‌بینیم امروز روابط میان امریکائیها و میزبانان خارجی آنها چقدر خوب یاچقدر بد است؟

درژاپن واوکیناوا روابط میان ماوآنها روبوخامت رفته است. درژاپن موضوع ویلیام جیرارد کارشناس جنگی امریکا که سوی یك زن خانه‌دار ژاپنی تیراندازی کرده واورا کشته بود موجب مشاجره وکشمکش شدیدی گردیده است که آیا باید افسر مزبور در دادگاه امریکائی محاکمه شود یا دادگاه ژاپنی.

اززمان جنگ دوم جهانی تاکنون هیچ موضوعی باندازه این امر موجب تحریك وبرافروختن افکارعمومی نگردیده است. ازیکطرف ژاپنی ها بعلت آنکه دادگستری آنها پست‌تر ازآمریکا تلقی شده بود جریحه‌دارشدند. از طرف دیگر آمریکائی ها ازاین عصبانی بودند که چرا ژاپنی‌ها دریك امر کاملا نظامی ودفاعی مداخله میکنند زیرا آنها میگفتند علت قتل زن مزبور این بوده که ذخائر توپخانه رامیدزدیده است.

این مشاجره موجب کشمکش‌های دیگری نیز گردید. دررستوران‌ها ومغازه‌های ژاپنی برای امریکائی‌ها نرخ مضاعفی وجود داشت و امریکائیها اجناس را دوباسه‌با چهاروحتی پنج برابر گرانتر ازژاپنیها میخریدند.

همچنین ژاپنیها ازانفجارهای اتمی واقعاً متوحش گردیده وبشدت علیه آزمایش‌های اتمی امریکا اعتراض نمودند.

چرا این دشمن سرسخت آمریکا فرمانداری انتخاب شد؟

دراوکیناوا اختلاف اساسی برسر زمین است. مردم این کشور نیروی هوائی آمریکا را متهم میکنند که زمین‌های بسیار حاصلخیز کشور را برای توسعه فرودگاههای خود تصاحب کرده است.

اهالی ناها که جزیره اصلی این کشور میباشد برای نشان دادن احساسات مخالف خویش نسبت به آمریکائیها یك شخص تحریکات چی ضدآمریکائی را که متهم بداشتن ارتباط با کمونیست ها نیز میباشد بعنوان فرماندار خود انتخاب کرده‌اند.

احساسات ضدآمریکائی از کراچی تاماییل درحال رشد است

درهندوستان وجنوب آسیا موقعیت مردم نسبت بآمریکا قبل ازهر چیز نشانه عدم اعتماد عمومی نسبت سیاست خارجی آمریکا میباشد.

درهندوستان احساسات فراوانی «علیه آن آمریکائی‌های خشن» که درمیان هشت‌ها کمه آمریکا میباشند وجوددارد. ولی درمیان سایر کشورهای آسیای جنوبی این احساسات کمتر مشاهده شده است.

اما احساسات ضدامریکائی که اکنون اغلب برسرپوش قراردارند از کراچی تاماییل درحال توسعه وگسترش است. باوجود این زمان تغییر کرده است واکنون قطعه‌ای از آسیائیها امریکائیان را باداستعمار گران، منفور اروپائیان همدست بشمارند.

ولی مسلما برخوردها وتشنجات کوچك دراثر وجود اختلافات فرهنگی غیر قابل اجتناب است.

مثلا یك هندی متعصب که مطابق مذهب خویش گاو را مقدس فرض بکند، وقتی ارباب امریکائی اورا برای خرید گوشت گاو میفرستد، هنگامیکه پس ازهشت ساعت دست خالی برمیگردد وبارباب خود میگوید «متاسفم گاو را هنوز نکشته‌اند» نمیتواند درك کند که چرا ارباب اوعصبانی میشود.

همچنین یك زن خانه‌دار امریکائی که باحجب وحیا وآداب ملی مردمان اندونزی آشنا نبود میگفت این طبقات پائین مردم آسیا چقدر ظاهربین هستند.

مردمان آسیا بعکس بامریکائیها حتی سیاستمداران آن اعتراض میکنند، که برای خود «امریکای کوچکی» ساخته‌اند ودر داخل آن با کمال حسب و نعمت مشغول خوشگذرانی بوده وباانواع واقسام مشروبات واغذیه لذیذ سرگرم میباشند.

رادیوی قاهره دنیای عرب را علیه آمریکا تحریك میکند

درخاورمیانه ناسیونالیسم واحساسات ملی مواد منفجره برای «آنتی امریکانیسم» فراهم مینماید.

اکولوکس یاچراغ برق جیبی یك اختراع تازه ومفید

چراغ اکولوکس دارای باطری مخصوصی است که فوق‌معمولی لازم ندارد و بدفعات بشمار باوصل بپریز برق پر میشود

چراغ اکولوکس شکن است و باهترین ماده و عالیترین سلیقه و استادی تمام ساخته شده وخوش اندازه برای جیب و کیف و دست است جهت کسب اطلاع بیشتر وملاحظه این چراغ میتوانید بشرکت سهامی پرتو خیابان نادری مراجعه فرمائید آ-۶۵۸۵ ۲-۳

کارخانجات گالش سازی در ایران

بهترین رنك مشکی براق مخصوصا گالش ازمحصول معظم‌ترین کارخانه آلمانی دراین شرکت برای فروش موجود است به‌نشانی زیر مراجعه نمائید سرای امید شرکت جلاء بامسئولیت محدود تلفن ۲۱۵۹۸ آ-۶۵۹۳

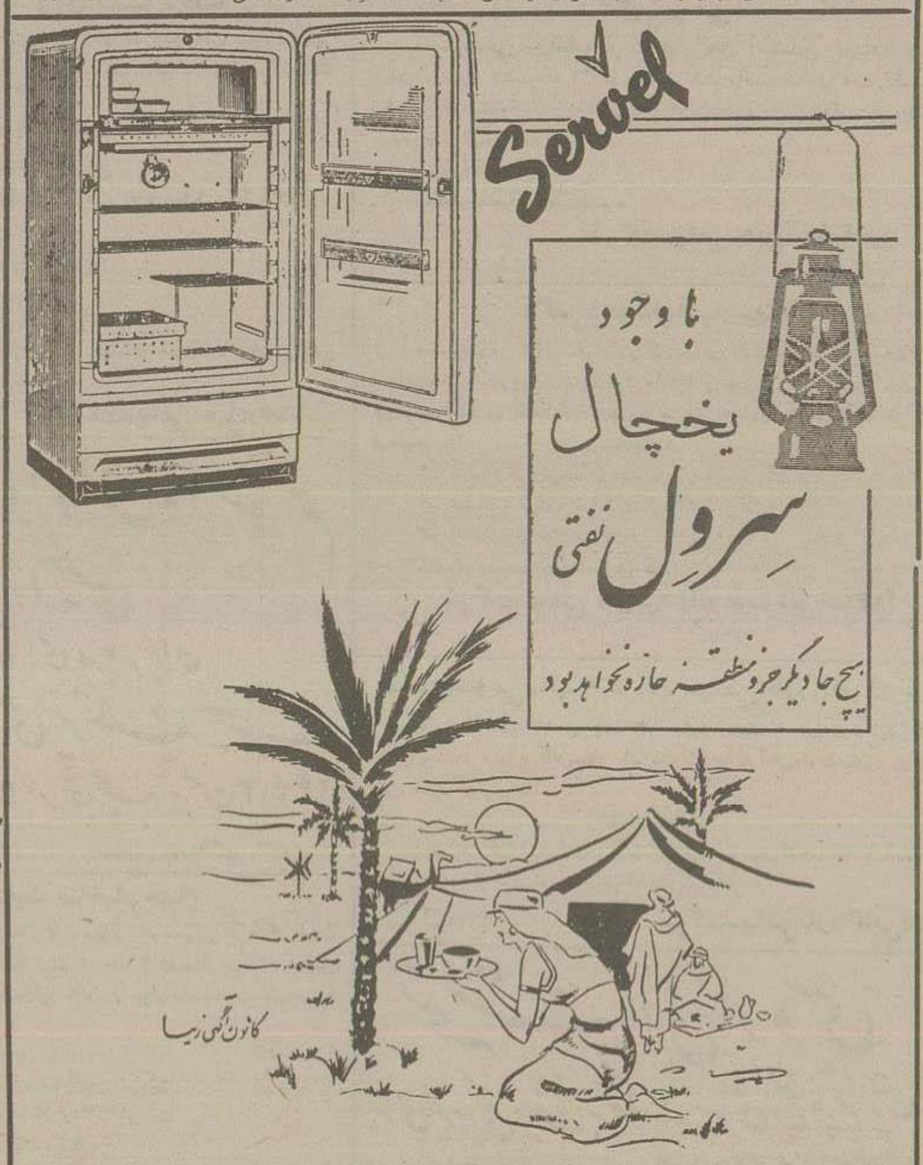

نماینده انحصاری - شرکت سهامی فیروز خیابان سعدی
مراکز فروش - فروشگاه فرزین لاله‌زار وسایر مغازه‌های معتبر
آ-۸۸۵۶

مشهد

وتهران بیش ازحدتصور بهم نزدیکند

فقط ۳ ساعت

باهواپیمائی ایران

روزهای شنبه - یکشنبه - سه‌شنبه - پنجشنبه

برای نگاهداری جاو کسب اطلاعات بیشتر به شرکت سهامی ایرانتور خیابان سعدی، تلفنهای ۳۵۷۹۱ تا ۳۵۷۹۴ مراجعه فرمایند

آ-۸۷۸۸ ۱-۲ (کاوه طوطی)

شماره هشتم از سال چهاردهم

مجله دانشکده پزشکی

حاوی مطالب زیر انتشار یافت:

یك روش ابتکاری وجدید درآزمایش بوفو نگارش دکتر جهانشاه صالح و دکتر امان‌الله فروآه - الکتروفورز نگارش دکتر وارطانی - یك مورد لنف لینگوماتولاسرا تادرحفره بینی نگارش دکتر مهدی آذر ودکتر محبت آلین و دکتر آزرم آلمانی - یك آزمایش جدید بیوشیمیك برای تشخیص انفا کتوس میوکارد نگارش دکتر گیتی - کراتیت قارچی نگارش دکتر حمید محسنین و دکتر سهراب دارو گر - درمان جراحی تنگی دریچه میترال ازطرف راست نگارش دکتر داود کاظمی ودکتر میر علاء - مجمع پزشکان کودکان - فهرست کتاب شلمبر.

وجه اشتراك سالیانه (ده شماره) یکصدوبیست ریال وقبلا دریافت میشود. طالبین میتوانند همه روز بعدازظهر بدانشکده پزشکی دفتر مجله مراجعه نمایند.

صاحب امتیاز ومدیر مجله دانشکده پزشکی - دکتر محمد بهشتی

آ-۶۶۶۹

وزارت فرهنگ

چون درسال تحصیلی ۳۳۵ - ۳۳۶ از بانوخسروشاهی مدیره دبستان دولتی دخترانه مستوره واقع دربخش ۲۰ خیابان استخر نسبت بتعلیم وتربیت دوشیزگان حسن خدمت و کوشش صمیمانه ابراز گردیده امضا کنندگان زیر اولیای دختران دانشجوی دبستان مذکور بدینوسیله مراتب رضایت خود را نسبت بمشارالیه اعلام میدارند وضمنا شایسته میدانیم ازطرف آموزارتخانه نسبت باین قبیل بانوان جدی و وظیفه‌شناس تشویق وقدردانی بعمل آمده تا بااستظهار مراحم اولیای دولت بیش ازپیش درانجام وظائف محوله جدیت نمایند.

انجمن همکاری خانه ومدرسه دبستان اخلاق میر فخرائی - مسعود احسانی - مرتضی دریابیگی - علی منیری علی مقصودی - داداش ذکاوتی - نقی ذکاوتی - یوسف شیشه بر ها

آ-۶۶۲۱

---

۴۶۷ — بر باد رفته

- چطور شد که خانه کارلورت‌ها را سوزاندند؟

خانم که چولو پاسخ داد:

- برای اینکه: نزدوم کارلورت بامعاشر شمالیش «هیلتون» تمانی کرده بود!

پیرزن درحالیکه ادای میسز کالورت رادرمی آورد و کلمات را ازداخل بینی باریك درازش بیان میکرد گفت:

- «ماهاطر فدارثات قدم جامعه اتحاد هستیم!» این جمله ایست که دائما میسز کالورت میگفت کاتلین میگفت که این دوتا مدام قسم میخوردند که خون ورك و پوست این خانواده ازشمالیهاست آنوقت ببینید چه برسرشان آمده خود میسز کالورت دربیابان مرد. ریفورد در کتیز برك جان داد. کید درارتش وبرجینیا ناپدید شد. کاتلین بیچاره آنقدر ناراحت شده بود که می گفت کاش این خانه هم سوخته وازبین رفته بود. میگفت اگر کندنمر ده باشد وروزی بخانه برگردد چه حالی باودست خواهد داد. ازآنچه که این زن شمالی براین خانواده کرده دیگر حشتی باقی نمانده. همین است پاداش مردی که بایك زن شمالی ازدواج کند انه غرور، نه اعتبار، نه حجب، هیچ چیز برایشان نمانده. خوب راستی اسکارلت، چه شد که شمالیها تارا را سوزاندند؟

برای یك لحظه اسکارلت دردادن پاسخ مکث کرد. میدانست که سئوال بعدی چه خواهد بود. مامانزرگ ازحال مادروخواهرانش خواهد پرسید وآنوقت چطور میتوانست بگوید که مادرش مرده. میدانست که اگر حرفی دراین باره بزند وبازبان خودش بگوید که «الن جان سیر دهه» بی اختیار اشك ازچشمانش سرازیر میشد وآنقدر گریه میکرد تا بیمار میشد. نمیخواست که این کاررا بکند. آن روزی که بخانه سر کشته بود حتی یکبار یك قطره اشك نیافشانده بود اما خوب اطمینان داشت که اگر این دریچه را می گشود دیگر نمیتوانست جلوی آن را بگیرد. ودیگر شهامت واستقامتش درهم خرد میشد. درعین حال بچهره کنجکاو وماتم گرفته آنها نگاه میکرد. ازطرفی اگر کلمه‌ای ازمرگ مادر بمیان نمی آورد و آنها بعدا می شنیدند که در آنجا چنین اتفاقاتی رخ داده دیگر هرگز اورا نمیبخشیدند. این زن پیر ورنجوری که برابرش نشسته بود به‌الن فوق العاده علاقه داشت. شاید در تمام آن وادی پهناور زراعتی جمعا یکی دو زن بودند که مامانزرگ فوتن برای آنها احترام ومقامی قائل بود ودست فرتوت واستخوانیش رابطرفشان درازمیکرد.

- چرا حرف نمیزنی دختر، مگر تو ازآنجا نمیآئی؟

اسکارلت شتابزده پاسخ داد:

- ببینید... راستش اینستکه... من تا یکی دو روز بعدازاینکه جنك در آنجا بآخر رسید درخانه نبودم. موقعیکه بخانه برگشتم سربازهای شمال ازآنجا رفته بودند بانام... بابا بمن میگفت که موفق شد بنحوی آنهارا راضی کند تاخانهٔ مارا نسوزانند برای اینکه مسولن وکاربن هر دو حسبه داشتند ونمیشد آنهارا ازآنجا حرکت داد.

مامانزرگ، حیرت‌زده، مثل اینکه تاسف داشت ازاینکه میشنید شمالی‌ها یك کار خوب کرده اند گفت:

- این اولین باراست که من میشنوم یانکیها یك کارخوب کرده باشند! خوب، حالا دخترها حالشان چطوراست؟

- حالشان خیلی بهتر شده وتقریبا خوب شده‌اند؛ ولی خیلی ضعیف هستند.

اطلاعات اقتصادی

صنایع

تاسیس کارخانه برای تهیه اجناس صادراتی

شرکت معاملات خارجی و کارشناسان آلمانی وامریکائی مطالعات خودرا برای تهیه پروژهٔ تاسیس کار خانجات تهیه کالاهای صادراتی ایران ادامه میدهند و تاکنون قسمتی از پروژه مزبور آماده گردیده است

یك میلیون ونیم دولار هزینه دولاری این تاسیسات و کارخانجات توسط کمیسیون همکاریهای فنی واقتصادی ایران وامریکا (اصل چهار) تامین گردیده و اخیرا نیز مذاکراتی بین شرکت معاملات خارجی وبانکملی ایران برای تامین هزینه‌های ریالی پروژه مزبور ازمحل اضافه اعتبار پشتوانه اسکناس بعمل آمده است

ازهم اکنون مطالعاتی درجریان است تا نوع کالائی که ابتداء استاندارد وصادر خواهدشد تعیین و برای تهیه آن قبلا پیش بینی لازم شود

برحسب مطالعاتی که صورت گرفته ماشین آلات اصلی مورداحتیاج کارخانهای تابعه این سازمان از کمپانیهای امریکائی خریداری خواهد گردید و وسایل تکمیلی این کارخانه از آلمان وارد میشود.

شرکت معاملات که این سازمان را اداره خواهد کرد در نظر دارد برای قسمتهای فنی آن ازکار شناسان آلمانی استفاده نماید.

اولین کارخانه لاستیك اتوموبیل

اخیرا یك کارخانه جدید لاستیك سازی درایران تاسیس گردیده و ماشین آلات ودستگاههای آن بندر رسیده که بزودی بتهران حمل میشود.

این کارخانه اولین کارخانه لاستیك اتوموبیل سازی درایران میباشد و شرکت سهامی «کامفر» آنرا وارد کرده است

این کارخانه در نظر دارد وسایل وماشین آلات مورداحتیاج برای رو کش سازی لاستیك اتوموبیل رانیز وارد کرده و لاستیك های مستعمل اتوموبیل را با رو کش تازه بازار بفروشد.

اعتبار برای کارخانه‌های چای

شرکت چای تاکنون برای خرید برگ سبز مورد احتیاج کارخانجات چای درحدود هفتاد میلیون ریال اعتبار بشمال حواله کرده و در اختیار واحدهای خرید خود گذاشته است

برای تامین اعتبار اضافی مورد احتیاج قرار است از محل سود بازرگانی که ازچای خارجی دریافت می‌شود استفاده شود.

درحدود سه ماه از تاریخ تصویب نامه جدید چای میگذرد و در این مدت دور حدود چهل میلیون ریال سود بازرگانی دریافت گردیده است.

کارخانه‌های پلاستیك سازی

اخیرا مقداری از ماشین آلات جدید کارخانه جنرال پلاستیك بتهران رسیده وتاچند روز دیگر نصب خواهد شد

این کارخانه توسط متخصص آلمانی اداره میشود و قرار است اجناس پلاستیکی مورد احتیاج فروشگاه فردوسی را تامین نماید.

کارخانه تاکنون مقدار زیادی از قالب های مختلف مورد احتیاج خود را تهیه نموده و آماده برای تهیه محصول گردیده است این کارخانه قرار است تاچند ماه دیگر فعالیت خودرا شروع کند

کارشناسان آلمانی ذوب آهن در تهران

یك هیئت سه نفری از متخصصین آلمانی ازطرف کنسرسیوم دماك کوپ برای مطالعه و همکاری جهت تهیه طرح قطعی احداث کارخانه ذوب آهن وارد تهران شدند.

طرح قطعی احداث کارخانه جدید ذوب آهن تا شهریورماه ازطرف کنسرسیوم دماك کروپ تهیه و تسلیم سازمان برنامه خواهد شد.

مزایده‌ها و مناقصه‌های دولتی

*وزارت صنایع بهره برداری معدن سرب دامغان تا ۲۱ر۴ر۳۶.

*وزارت صنایع بهره برداری شن وماسه زاینده رود تا ۱۸ر۴ر۳۶،

شرکت شیمیائی خرید سانتریفوژ تا ۲۰ر۵ر۳۶.

*دخانیات حمل بار تا ۸ر۴ر۳۶.

*شرکت کنسرو سازمان برنامه حق العمل عاملیت فروش تا ۴ر۴ر۳۶.

*کمرك خرید مرکز تلفن خودکار تا ۳۱ر۴ر۳۶

امور مالی

تغییرات جدید تعرفه گمرکی

تسهیلات برای بازگشت مهاجرین ایرانی

بقیه ازشمارهٔ قبل

قسمت نهم از ماده بیستم باین ترتیب اصلاح شده است: «کلیه اشیاء شخصی واثاثیه وافزارکار حتی ماشین آلات ووسائط نقلیه آبی و خشکی مستعمل باتو وهمچنین دامهای بار-کشی واغنام واحشام متعلق بمهاجرین ایرانی که درموقع بازگشت بایران همراه میاورند، شرط آنکه متناسب با وضع اجتماعی آنها بوده وجنبه بازرگانی نداشته باشد وبرای اقامت دائمی بمیهن خود بازگشت نمایند ازپرداخت کلیه حقوق وعوارض گمرکی (باستثنای باربری وانبارداری) وهرنوع عوارض دیگر که احیانا سایرسازمان های دولتی ویاشهرداریها مستقیما یا توسط گمرك وصول مینمایند بخشوده است بعلاوه مشمول مقررات سهمیه وزارت بازرگانی نبوده وترخیص آنها از گمرك هم احتیاج بتحصیل پروانه ورود نخواهد داشت واین تبصره‌ها نیز بقسمت ۹ ماده بیستم اضافه شده است:

تبصره ۱- ازسرمایه مهاجرین مزبور که بصورت اجناس مجاز وارد کشور شود فقط معادل نصف حقوق وعوارض گمرکی (باستثنای باربری وانبارداری زائد بر سه ماه) دریافت خواهد شد مشروط براینکه میزان سرمایه مهاجر بگواهی اولیای امور صلاحیتدار محل مهاجرت ودرصورت وجود نمایندگان کنسولی کشور شاهنشاهی ایران به گواهی نمایندگان مزبور نیز رسیده وکالاهای وارده برابر یا کمتر ازسرمایه مزبور باشد. سرمایه‌ای که بطریق فوق وارد کشور شود ازلحاظ عدم پرداخت هرنوع عوارض ورعایت مقررات سهمیه واخذ پروانه مشمول قسمت اخیر بند ۹ میباشد.

تبصره ۲- مهاجر از نظر استفاده ازمعافیت مذکور دراین بند و تبصره یك یکسی اطلاق میشود که مدت پنج سال متوالی درخارج از کشور ایران بوده و این امر بگواهی مامورین صلاحیتدار محل مهاجرت و در صورت وجود نمایندگان دولت شاهنشاهی بگواهی انان نیز رسیده باشد.

تبصره ۳- برای تشویق بمعاودت مهاجرین ایرانی که بممالك همجوار و کشور هندوستان و نواحی اطراف خلیج فارس مهاجرت نموده‌اند شرط مدت اقامت درخارج از کشور مندرج در تبصره ۲ درباره آنان ملحوظ نمیشود مشروط براینکه استفاده ازمعافیت بند ۹ و تبصره یك آن نسبت بهر مهاجر و خانواده‌اش بیش ازیك مرتبه بعمل نیاید واین استفاده بایستی در گذرنامه مهاجر و خانواده او قید شود.

تبصره ۴- درمواردی که اشیاء واثاثیه وسرمایه جنسی مهاجرین ایرانی جداگانه حمل شده باشد وهمراه آنان نباشد بشرط اینکه قبل ازحرکت از محل مهاجرت بمتصدی محل تسلیم و فهرست و بارنامه حمل آنها هنگام ورود مهاجر بایران بگمرك تسلیم و حداکثر تاسه ماه ازتاریخ ورود مهاجر وارد کشور شود مانند اشیاء همراه او تلقی ومشمول معافیت مقرره خواهد بود مگر اینکه سرمایه جنسی که صورت آن تسلیم شود ازقبیل کارخانجات وماشین آلات سنگین باشد که عرفا قابل حمل درسه ماه نباشد که دراینصورت مدت مزبور تایکسال قابل تمدید است.

بازار تهران

تنزل پشم رقابت ژاپن و شوروی

امروز هم بازار راکد بود و معامله‌ای صورت نگرفت وسفارشی هم داده نشد. تاجری دررشت متوقف شد. معاملات نسیه مجدداً صورت میگیرد. مظنه پشم تا ۱۵ درصد تنزل کرده وعلت آن عدم معامله باشوروی است وبهمین جهت تجار مربوطه مشغول اقداماتی هستند، زیرا براثر شایعه معامله پشم باشوروی زمینه پشم دربازار زیاد شده مظنه قماش ژاپونی بمنظور رقابت باقماش روسی دربازار، نیم ریال تنزل کرد و اگر این رقابت ادامه یابد تجار قماش متضرر خواهند شد. پول دربازار کم شده وبهره کاری رونق دارد. تجار جنوب از کثرت کالای قاچاق نگرانند وقادر بانجام تعهدات خود نمیباشند. یك کشتی تجارتی متوسط درخرمشهر برای تخلیه پهلو گرفت. شرکت تجارتی تأسیس نشد و تجار سهام شرکت هارا نمی‌خرند بازار پنبه، زیره، پشم، قماش، آهن آلات خرازی جات ساکت است و مظنه ها مختصر تنزل کرده، گفتگوی معامله پوست درجریان است ومقادیری سالامبور برای صدور آماده شد، بازار زمین هم این روزها از رونق افتاده است.

حمل دویست تن روغن امریکائی بایران

اولین پارتی ازروغن خریداری شرکت معاملات خارجی از امریکا بمیزان دویست تن حمل وتایك ماه دیگر بتهران خواهد رسید.

شرکت معاملات درنظر دارد این مقدار روغن را باقیمت مناسب ابتدا در اختیار سازمانهای دولتی برای فروش بکارمندان بگذارد واز پارتی های جدید که بتدریج میرسد وارد بازار نماید.

بازرگانی جهان

فرانسه واردات را محدود میکند

پاریس- آسوشیتدپرس- دیشب دولت فرانسه تصمیم گرفت که واردات کشور راتحت کنترل شدید قرار بدهد تا بتواند شکافی که بین واردات وصادرات عمیق گشته بپوشاند.

معاملات شکر

لندن- آسوشیتدپرس- دیروز بورس لندن بازار آینده شکر را راکد نشان میداد نرخ شکر برای تحویل درماههای آینده بشرح زیر معامله شد. برای هر ۲۲۴ رطل: ماه اوت ۵۲ شیلینگ وهفت پنس، اکتبر ۴۹ شیلینگ شش پنس، دسامبر ۴۴ شیلینگ وچهار پنس، مارس ۴۱ شیلینگ ونه پنس، مه ۴۲ شیلینگ وشش پنس.

لندن- آسوشیتدپرس- دیروز بورس لندن قدری جان گرفت ونسبت بروز های قبل معاملات بیشتری انجام شد برروی برگهای قروض دولتی معامله شد. سهام شرکتهای فولاد ترقی کرد اما سهام شرکتهای هواپیمائی ووسائط زمینی ثابت ماند.

پنبه در بورس نیویورك

نیویورك- آسوشیتدپرس- دیروز در اواخر وقت بورس نیویورك معاملات پنبه را برای تحویل ماههای آینده شرح زیر اعلام کرد:

تحویل ماه ژوئیه هر رطل ۳۳ر۳۵ سنت اکتبر ۷۴ر۳۴ سنت، دسامبر ۷۱ر۳۴ سنت، مارس ۸۶ر۳۴ سنت، مه ۸۳ر۳۴ ژوئیه ۴۰ر۳۴ سنت، دسامبر ۱۷ر۳۳ سنت

شیکاگو- آسوشیتدپرس- بورس شیکاگو آینده گندم را ثابت نشان میداد درقیمت ذرت وجو صحرائی تغییری حاصل نشد و ثابت ماند.

واشنگتن- آسوشیتدپرس- دیروز وزارت بازرگانی امریکا اعلام کرد که از این پس عرضه کاغذ روزنامه درجهان بیشتر از تقاضا خواهد بود.

درسال ۱۹۵۹ انتظار میرود تقاضای کاغذ روزنامه درجهان ۴ر۹۰۰ر۰۰۰ تن باشد ومیزان محصول بمراتب بیشتر از این خواهد بود.

صادرات انگلیس

لندن- دیروز سر ویلیام روتس رئیس شورای صادرات انگلستان پس از یك مسافرت ۶ ماهه بآمریکای شمالی، مرکزی وجنوبی بلندن مراجعت کرد. وی این مسافرت را بمنظور یافتن بازارهای بهتری جهت فروش اتومبیلهای انگلیسی نموده بود. روتس گفت وظیفهٔ انگلستان است که درفرستادن کشتی بکشورهای قارهٔ آمریکا ودیگر کشورهای اروپائی رقابت نماید وی گفت درحال حاضر تعداد کشتی های اروپائی که باین قاره میروند بیشتر از کشتیهای انگلیسی است. بعقیدهٔ وی بااعزام کشتیهای بیشتر میتوان میزان صادرات انگلیس اترقی داد.

بازار خواربار

تنزل گندم و برنج

بازار خواربار رونقی ندارد ومعاملات درحدود مصرف است مظنه گندم نسبت بچهارروز قبل خرواری تا ۸۰ ریال تنزل کرده وبعلاوه مقادیر زیادی گندم از خراسان بتهران حمل شده است. مظنه جو ثابت است وروی آن معامله میشود زمینه جوی محصول نورو بازیاد است. روی برنج معامله ای صورت نمیگیرد و انواع آن تا کیلوگرمی ۵ر۱ ریال تنزل کرده مظنه روغن حیوانی باوجود زیادی محصول تو کیلوگرمی ۲۰ ریال ترقی کرده وبعقیده مطلعین این ترقی ادامه خواهد داشت، ولی گفتگوی خرید روغن آمریکائی بوسیله شرکت معاملات مسلما ازترقی آن جلوگیری میکند واز هم اکنون آثار آن مشاهده میشود. تخم مرغ ومرغ وخروس هم مختصر ترقی کرده است و بنا باظهار عده‌ای، پس از اعلامیه اخیر شهرداری درتعیین مظنه پنیر، پنیرهای کهنه لیقوان بانبارها منتقل شد و ازفروش آن خودداری میشود.

بازار سنگهای معدنی

تخفیف بحران جهان و رکود سنگهای معدنی

بازار سنگهای معدنی باستثنای سنك آهن رونقی ندارد بقرار اطلاع این رکود دراروپا هم مشاهده میشود و شرکت های صادر کننده علت آنرا تخفیف بحران سیاسی جهان میدانند. در هر صورت سنگهای کرم و منگنز ده در صد وسرب وروی نیز مختصری تنزل کرده‌اند.

ایران تنزل در وضع صادر کنندگان منگنز و کرم تأثیری ندارد زیرا سنگ معدنی کرم ومنگنز ایران پیش فروش شده است.

مقادیری سنگ معدنی بخرمشهر حمل شده، ولی دستور حمل آن باروپا صادر نشده است

پیشنهاد هشت شرکت خارجی

امروز یك مقام رسمی در سازمان برنامه بخبرنگارما اظهار داشت برای بهره برداری ازمعادن مختلف ایران تاکنون درحدود هشت شرکت خارجی پیشنهادهائی بسازمان برنامه کرده‌اند.

پیشنهادات این شرکتهای خارجی شرکت با سازمان برنامه برای بهره برداری ازمعادن مختلف ایران میباشد و سازمان برنامه فعلا این پیشنهادها را مطالعه مینماید.

فعلا شرکت معادن خمین (پناروما) تشکیل شده وفعالیت خود را برای بهره برداری از یکی ازمعادن ایران شروع کرده است ودرباره سایر پیشنهادها موافقتی حاصل نشده است.

شرکتهای تجارتی

تنزل سهام اتوبوسرانی ورونق سهام شرکت‌های تولیدی

دیروز یك شرکت بازرگانی تاسیس ودوشرکت منحل شد. اعضای هیئات مدیره سه شرکت تعیین شدند. سرمایه دوشرکت افزایش یافت ومحل شرکتی تغییر کرد.

برای تاسیس شرکتهای ساختمانی از هم اکنون اقداماتی صورت میگیرد. وضع شرکتهای اتوبوسرانی مبهم است وسهام تازه‌ای از آنها تاپنجاه درصد قیمت اصلی برای فروش عرضه میشود. شرکتهای تجارتی از گرانی بهره شکایت دارند وضرر خود را مستقیما نتیجه آن وآزادی ورود کالاها میدانند سهام شرکتهای مزبور بندرت دربازار «بورس» بفروش میرسد، معمولا سهام این نوع شرکتها بطور خصوصی معامله میشود وارزش آن کمافی السابق ثابت است.

سهام شرکتهای مقاطعه کاری و ساختمانی کم وبیش رونق دارد، ولی اخیرا بعلت ازدیاد تعداد آنها برای خریدار رغبتی مشاهده نمیشود

سهام شرکتهای تولیدی کارخانجات درحال ترقی است و بندرت بفروش میرسد.

کشاورزی

مدت وامهای کشاورزی طولانی‌تر میشود

امروز از بانك کشاورزی اطلاع حاصل نمودیم که اعتبارات سال سی وچهار بانك در ۴۶ شعبه و ۷۰ نمایندگی بمردم داده شده و ۱۵ هزار نفر از آن استفاده کردند و این ارقام در سال ۱۳۳۵ نیز بهمان نسبت که میزان اعتبارات درسال مزبور اضافه شده افزوده گردیده است.

لازم است مجددا گفته شود که میزان اعتبارات درسال ۳۴ درحدود ۲۵۰ میلیون ریال ودرسال ۳۵ بالغ بر ۴۰۰ میلیون ریال بوده است

مدت اعتبارات بانك بدو نوع است که یکی حد اکثر یکسال و دومی حداکثر شش سال است.

وامهای دسته اول برای کارهای جاری کشاورزی مثل تهیه کود بذر وواه ای دسته دوم برای اموری مانند حفر قنات سدسازی ودرخت کاری است

ولی اگر سرمایه بانك ازمحل ۱۰۰ ملیون تومانی که پیشنهاد شده اضافه شود مدت هر دو دسته وام اضافه خواهد شد.

همچنین دیروز نوشتیم که درآینده تضمین یکدهاتی ازدهاتی دیگر برای گرفتن اعتبار کافی خواهد بود و این امر درصورتی است که هردوی ایشان بامر کشاورزی مشغول باشند وبعقیده بانك این نحو ضمانت روستائیان از یك دیگر دارای ضمانت اجرائی بیشتری است.

ونیز امروز اطلاع حاصل شد باوجود آنکه از طرف شورایعالی اقتصاد بانك شرکت بیمه و بیمه های اجتماعی توصیه شده است که سرمایه‌های خودرا حتی المقدور دراختیار بانك کشاورزی بگذارند معهذا گفته میشود که این موسسات ترجیح می دهند که اعتبارات خودرا در اختیار بانك های خصوصی بگذارند

بانك‌ها

مقررات جدید اعطای اعتبار

اداره اعتبارات بانك ملی مشغول تنظیم مقررات جدیدی است که طبق آن به روسای شعب شهرستان های بانك ملی اختیارات بیشتری درمورد اعطای اعتبار بتجار و کسبه داده خواهد شد

امروز یك مقام مطلع در بانك به خبرنگار ما اظهار داشت برخلاف خبر منتشره مبنی براینکه بانك ملی از دادن «اضافه اعتبار» و «اعتبار جدید» خودداری میکند بانك ملی کماکان درخواستهای اعتبار جدید و با اضافه اعتبار را قبول ورسیدگی میکند و باید گفت که اعطای اعتبار کماکان ادامه داشته وخواهد داشت وحتی میتوان گفت که اعتبارات اعطائی سال جاری نسبت بسال گذشته بیشتر خواهد شد

درسه ماهه آخر سال ۱۳۳۵ بانك ملی مبلغی بالغ برچهارده و نیم میلیون ریال ازمحل اعتبارت پرداخته است

بانك خودکار

بانك بازرگانی بزودی یك شعبه جدید مطابق آخرین متد بانکی سبك بانکهای خارجی درخیابان نادری افتتاح خواهد کرد.

شعبه جدید بانك بازرگانی مجهز بدستگاههای اتوماتیك بانکی خواهد بود تا باب رجوع چك خود را در دستگاه های خودکار قرار داده ودرمدت کمتر از یکدقیقه وجه چك را دریافت خواهند نمود.

اولیای بانك بازرگانی برای سفارش و خرید دستگاههای موردنیاز با کمپانی های خارجی مذاکره کرده‌اند. قسمتی از دستگاهها که بعنوان نمونه با بر ان حمل شده دراختیار این بانك قرار خواهد گرفت

بانك بازرگانی برای اداره شعبات جدید خود بزودی عده‌ای کارمند وماشین نویس ازطریق امتحان ومسابقه استخدام خواهد کرد.

یك کارشناس بانکی بتهران میآید

آقای «چیلورز» رئیس اداره خارجی بانك «وست مینستر» انگلستان دراوایل مردادماه بایران میآید ودرچند روز اقامت خود در تهران بامقامات اقتصادی ملاقات و درباره توسعه امور بانکی بین دو کشور مذاکراتی خواهد کرد

حمل و نقل

صادرات وراه ترانزیتی ترکیه

۱۵ درصد ارزان‌تر و دوماه زودتر

همانطور که در شماره امروز باطلاع خوانندگان رساندیم قرار است یك شرکت حمل ونقل دولتی مشترك باسرمایه ایران وترکیه جهت حمل کالا درراه ترکیه تشکیل شود خبرنگار امور حمل ونقل ها درباره مزایای خط ترانزیتی ترکیه چنین گوید:

استفاده ازخط ترانزیت ایران وترکیه موجب ارزانی وسرعت حمل کالاها میشود تاکنون بعضی بازرگانان اجناس گرانبها وسبك صادراتی ووارداتی خود مانند فرش ورادیو وغیره را بوسیله هواپیما حمل مینمودند

ولی صدور کالاهای سنگین به قصد کشورهای فرانسه وآلمان و انگلیس وبالعکس باید ازراه زمین و دریا صورت گیرد وحمل آن ازطریق سوئز جمعا سه ماه بطول میانجامد و بادرنظر گرفتن نوع کالاهای صادراتی مانند کشمش و خشکبار وغیره که بواسطه معطلی زیاد وفاسد شدن آن درهوای گرم خریدار نخواهد داشت زیان زیادی متوجه بازرگانان صادر کننده میگردد.

ولی بااستفاده ازخط ترانزیت ایران و ترکیه کالاهای ایرانی بوسیله کامیون از داخله کشور بارگیری ومستقیما تابندر طرابوزان ترکیه حمل وپس از تحویل بکشتی باستانبول واز آنجا بمقصد کشور های اروپای غربی فرستاده میشود و باین ترتیب کالاهای ایرانی ظرف مدت ۲۰ تا ۲۵ روز با کرایه‌ای حدود ۱۰ الی ۱۵ در صد ارزان‌تر حمل میشود و کیفیت کالاها هم حفظ خواهد شد

هم اکنون یك شرکت حمل ونقل ترانزیتی خصوصی برای حمل کالا درراه ترکیه تشکیل شده و اولین پارتی کالاهای وارداتی حدود پانصد تن که از انگلستان وآلمان حمل شده شامل رادیو وسائل الکتریکی- دارو ومقداری ساعت ولوازم خرازی میباشد بااستفاده ازخط ترانزیت ایران وترکیه به بندر طرابوزان رسیده وظرف یکی دو هفته آینده بتهران حمل خواهد شد

وهمچنین حدود دویست عدل کالا های صادراتی که در درجه اول فرش بوده میباشد بزودی ازطریق خط مزبور بکشور آلمان صادر خواهد شد

آگهی دعوت برای تشکیل جلسه

مجمع عمومی عادی شرکت سهامی صادرات تمیز ساعت پنج بعدازظهر روز پنجشنبه ۲۰ تیرماه ۱۳۳۶ درمحل شرکت واقع در چهارراه کلوبندك (سرای فردوس) تشکیل خواهد گردید.

دستور جلسه

۱- استماع گزارش هیئت مدیره وبازرس
۲- تصویب ترازنامه وسیاهه سود و زیان دوره عملکرد سال ۱۳۳۵
۳- تقسیم سود واجازه پرداخت آن.
۴- تعیین حقوق هیئت مدیره وبازرس
۵- انتخاب هیئت مدیره وبازرس
۶- تصمیمات مقتضی نسبت خط مشی آینده

ازصاحبان سهام تقاضا میشود طبق ماده ۲۷ اساسنامه برای دریافت برگ ورود به دفتر شرکت مراجعه نمایند

آ- ۶۶۱۳ شرکت سهامی صادرات تمیز

سیمان سفید والوان واسنوسم
پرتلند انگلیسی
نمایندهٔ انحصاری درتمام ایران
شرکت سهامی پرتلند سیمنت
خیابان بوذرجمهری سرای مجدیه تلفن ۲۴۴۰۳
آ- ۸۹۷۶ «آگهی وکا»

آگهی دعوت صاحبان سهام

مجمع عمومی عادی سالیانه شرکت سهامی اتوبوسرانی فرهنگ (خط ۱۷) درساعت ۱۰ صبح روز پنجشنبه ششم تیرماه ۳۶ درمحل شرکت تشکیل میشود. ازعموم صاحبان سهام تقاضادارد بارعایت مواد اساسنامه درجلسه مزبور شرکت فرمایند.

دستورجلسه:

۱- استماع گزارش هیئت مدیره وبازرس شرکت
۲- تصویب ترازنامه عملکرد سال ۱۳۳۵ شرکت
۳- انتخاب بازرس برای مدت یکسال،
۴- شوروتصمیم درخط مشی ماموره شرکت.

شرکت سهامی اتوبوسرانی فرهنگ (خط ۱۷)
آ- ۶۶۱۷

آگهی رسمی

مجمع عمومی فوق العاده شرکت سهامی هتل آمباسادور درساعت ۵ بعد ازظهر روز شنبه ۱۵ تیرماه ۳۳۶ درمحل شرکت واقع درخیابان تخت جمشید وبلاتشکیل میشود ازعموم صاحبان سهام تقاضامیشود درساعت مقرر در جلسه مزبور حضور بهمرسانند.

دستورجلسه:

انتخاب اعضای هیئت مدیره

شرکت سهامی هتل آمباسادور
۶۶۵

آگهی دعوت صاحبان سهام

مجمع عمومی عادی سالیانه شرکت سهامی اتوبوسرانی (خط ۱۳) درساعت ۹ صبح روز چهارشنبه پنجم تیرماه ۳۶ درمحل شرکت تشکیل میشود. ازعموم سهامداران تقاضادارد درجلسه مزبور بارعایت مواد اساسنامه شرکت فرمایند.

صورتجلسه:

۱- استماع گزارش هیئت مدیره وبازرسان شرکت.
۲- تصویب ترازنامه عملکرد سال ۱۳۳۵ شرکت.
۳- انتخاب بازرسان شرکت.
۴- شوروتصمیم درخط مشی شرکت

شرکت سهامی اتوبوسرانی (خط ۱۳)
آ- ۶۶۱۵

مجمع عمومی سالیانه شرکت سهامی بازرگانی قدس

روز چهارشنبه ۱۲ تیرماه ۱۳۳۶ ساعت ۵ بعد از ظهر درمحل شرکت تشکیل میشود ازدارندگان سهام یانمایندگان مختار آنان دعوت میشود دروقت مقرر حضور بهمرسانند

دستور جلسه

استماع گزارش هیئت مدیره و بازرس- تصویب ترازنامه ۱۳۳۵- انتخاب هیئت مدیره وبازرس- شور درتعیین خط مشی شرکت.

آ- ۶۶۲۷ شرکت سهامی بازرگانی قدس

تخته شرلائی روسی
برای خرید کلی وجزئی به شرکت سهامی نخ وپشم ایران
خیابان بوذرجمهری سرای امید تلفن ۲۰۴۳۲ مراجعه فرمائید
آ- ۷۳۰۴ ۴-۱۰

بر باد رفته

۴۶۸

نگاهش بلبهای لرزان مامازرگ دوخته شده بود. می‌ترسید پیرزن دهانش را باز کند واز حال الن بپرسد.

فی الفور موضوع را تغییر داد.

-من... من... راستش این است که... اینجا آمده بودم ببینم امکانی دارد ازاینکه مقداری خواربار بما قرض بدهید؟ شمالی ها مثل آفت ملخ خانه مارا خالی کرده‌اند واثری ازخوردنی نیست البته در صورتیکه برای شما ممکن باشد بما کمکی بکنید وگرنه...

خانم کوچولو درحالیکه نگاه عطوفت باری برچهره اسکارلت میانداخت گفت:

-یورك را بانك ارابه اینجا بفرست. نصف هرچه برای ماماندهٔ از برنج و گوشت وحبوبات ومرغ و جوجه برای شما خواهیم فرستاد.

-ولی... آخر این مقدار خیلی زیاد است. راستی که من...

-ابدا صحبتش را نکن ماخوشمان نمی‌آید که توازاین حرفها بزنی. پس ارزش همسایه‌داری چیست؟

-خدا شما بقدری مهربانید که من نمیدانم... بهتر است اجازه بدهید که برگردم برای اینکه بچه‌ها همه منتظرند. اگر دیر کنم ناراحت میشوند

ماما بزرك درحالیکه دست اسکارلت را میگرفت وبا بوی عقبی میکشاند گفت

-شما دونفر اینجا باستید. میخواهم چند کلمه با این دختر حرف بزنم اسکارلت دستم را بگیرو راهنمائیم بکن!

خانم کوچولو وسالی خداحافظی کردند وقول دادند که مجددا برگردند. یك احساس شدید کنجکاوی آنها را در بر گرفته بود که بدانند خانم بزرك چه میخواست باسکارلت بگوید چه مطلبی داشت که آنها نمیبایستی بدانند؟ درحالیکه هر دو تا با تاقهاشان برمیگشتند تا کاردوخت ودوز را ادامه بدهند خانم کوچولو آهسته گفت:

-راستی که این پیرزنها بعضی مواقع اخلاق نحس پیدا میکنند!

اسکارلت درحالیکه افسار اسب را در دست داشت به ماما بزرك نگاه میکرد. حجابی ازغم برصفحه دلش فرو افتاده بود.

ماما بزرك خیره بچشمانش نگاه کرده وپرسید:

-بمن بگو اسکارلت، در تارا چه خبر است؟ چه اتفاقهائی افتاده که نمیخواهی بمن بگوئی؟

یکمرتبه اعصاب اسکارلت متشنج و آنگاه کشیده شد. دید که جای انکاری نیست حقیقت را هرچه هست میبایستی برزبان بیاورد. میفهمید که دیگر دراین لحظه سیل اشك بر او هجوم نخواهد برد. در حضور این زن وبدون اجازه او کسی حق نداشت گریه کند.

-مادرم مرد!

دستی که بر بازویش قرار داشت برای یك لحظه محکم شد وآنگاه پلکهای چروك خورده چشمش لرزان گردید:

-چه برسرش آمد؟ یانکیها او را کشتند؟

-نه، از حصبه مرد. دیروز قبل ازاینکه من تارا را ترك کردم..

-خوب زیاد ناراحت نشو، بگو ماما حالش چطور است؟

-پدرم هم دیگر خودش نیست!

نیازمندیها و آگهی های کوچک

مستغلات

قابل توجه

شرکت بازرگانی محمدی باداشتن نقشه صحیح داود به و تجارب چندساله و تسلط کامل بزمینهای فوق شمارا در امر خرید و فروش اراضی داود به راهنمائی مینماید آدرس خیابان شمیران بالای بی سیم ایستگاه خندان ه تلفن ۸۱۱۱۱
آ ـ ۸۷۸۶ ۲ـ۱۰

هشتصدمتر زمین فروشی فوری در شمیران زعفرانیه جنوب کاخ سعدآباد

دراختیار بنگاه کوشان میباشد لاله‌زار ۳۹۷۸۴
آ ـ ۸۹۹۲

فروخته میشود

یکباب خانه واقع درخیابان سی متری روبروی نقاط دارای ۹ اطاق و گاراژ به مساحت ۳۶۰ متر مربع (سه نبش) که ۳۶ متر بر خیابان سی متری دارد دارای آبهه لوله کشی و برق شهرداری.
برای اطلاعات بیشتر بخیابان شاه چهارراه سی متری مقاطعه کاری منظم تلفن ۴۱۹۲۵ مراجعه فرمائید.
آ ـ ۸۷۷۸

دفتر مشاوره املاک کوروش

نقاشی کامل خود را جهت اطلاع خریداران و فروشندگان اراضی داودیه ذیلا تعیین مینماید. انتهای خیابان اصلی داودیه ساختمان پورمند تلفن ۸۱۴۹۲
آ ـ ۶۶۷۹

خانه آپارتمان باغ

در هر نقطه شهر و شمیران بشعبه تهیه مسکن در مؤسسه خانه سیاح شمال غرب میدان ۲۴ اسفند. تلفن ۴۱۷۴۷ مراجعه فرمائید. ۱ـ۳ آ ـ ۶۶۹۳

خانه فروشی

یک خانه با برق واقع درخیابان شهباز (دروازه دولاب) اول کوچه آبشار خیابان مازندرانی کاشی ۳۱ بقیمت عادلانه بفروش میرسد. طالبین خانه مزبور مراجعه فرمایند. ۱ـ۲ آ ـ ۶۶۹۱

آگهی مزایده فروش زمین

شهرداری تهران یکقطعه زمین از اراضی متروکه واقع درخیابان سعدی غرب باغشاه بمشخصات زیر بمساحت ۶۵٫۲۵ متر مربع باحداقل متر مربعی ۹۰۰ ریال
از طریق مزایده بودجه نقدا شرایط زیر بفروش میرساند
۱ـ پیشنهاددهندگان باید مبلغ ۲۹۴۰ ریال قبض سپرده صندوق شهرداری برای هر قطعه ضمیمه پیشنهاد خود بنماید پیشنهادات فاقد سپرده و مشروطومبهم و پیشنهاداتیکه بعدازمدت مقرر در آگهی برسد مطلقا ترتیب اثر داده نخواهد شد.
۲ـ طالبین باید پیشنهادهای خود را تاساعت ده و نیم صبح روز ۱۲٫۴ ۳۶ بصندوق کمیسیون مزایده‌های شهرداری تسلیم نمایند. پیشنهادهای واصله در همان روز ساعت یازده در کمیسیون مزبور بازوقرائت خواهدشد حضور پیشنهاددهندگان یا نماینده آن‌ها در جلسه قرائت پیشنهادها آزاداست سپرده نفر اول و دوم تاانجام معامله مسترد نخواهدشد.
۳ـ درصورتیکه برنده مزایده پس ازهفت روز ازتاریخ رویت ابلاغ شهرداری ازپرداخت تمام بهای زمین نقدا وانجام معامله استنکاف نماید سپرده او بسود شهرداری ضبط خواهد شد.
۴ـ شهرداری در رد و قبول هر یک یا تمام پیشنهادها مختاراست
۵ـ هزینه آگهی وتنظیم سند در دفترخانه وهزینه‌های ثبتی وسایر عوارض متعلقه شهرداری بعهده خریداراست طالبین برای کسب اطلاع از وضعیت زمین وشرایط معامله می توانند باداره املاک شهرداری مراجعه نمایند
شهردار تهران
آ ـ ۸۸۴۶

پزشکان

دکتر دردریان

دیپلمه ازدانشگاه روسیه با ۴۴ سال سابقه درامراض داخلی ومقاربتی
ساعات پذیرائی:
صبح از ۸ـ۱۲
بعد ازظهر از ۴ـ۸
آدرس: چهارراه یوسف آباد پشت لابراتوارطوسی (تلفن ۴۲۴۰۶)

دکتر درطب پولوسا

بیماریهای مقاربتی، مجرای ادرار، زنانه وتناسلی خیابان فردوسی بالا کوچه صادق (مهندسی) تلفن ۴۶۵۸۹
تلفن ۴۴۴۱۲

معتادین تریاک ـ شیره ـ مرفین الکل

دکتر حسن پزشک‌زاد معتادین را بدون زحمت خوابیدن باتقویت بنیه معالجه میکند. خیابان ری کوچه آبشار مقابل داروخانه ابن سینا.
صبح تلفن ۵۲۱۰۶ عصر ۴۰۵۱۰

آگهی فروش زمین

بانک رهنی ایران چند قطعه باقیمانده از اراضی واقع در قسمت جنوبی مریضخانه هزارتختخوابی را ازطریق مزایده کتبی بفروش میرساند. داوطلبان برای اطلاع ازحداقل قیمت هر یک از قطعات وملاحظه نقشه واطلاع ازسایر شرایط مزایده میتوانند ازروز اول تیرماه جاری درساعات اداری باداره مهندسی این بانک مراجعه فرمایند وپیشنهادات خود را تاساعت ۱۰ روز پنجم تیر درمقابل رسید تسلیم دفتر بانک نمایند. پیشنهادات درساعت ۱۱ همان روز بازوقرائت خواهدشد.
بانک رهنی ایران
۱ـ۲ آ ـ ۹۰۴۶

یکباب خانه تازه ساز

۲۷۰ متر ۳۰۰ متر بنای مدرن هفت اطاق درامیرآباد صدوپنجاه هزارتومان نصف پول نصف املاک دیگر معاوضه میشود.
سی متری نظامی بالای چهارراه تیر (آژانس رایت) تلفن ۴۱۴۲۷
۱ـ۳ آ ـ ۶۶۵۵

آگهی مزایده فروش زمین

شهرداری تهران یکقطعه زمین از اراضی متروکه واقع درسیروس کوی رازجان را بمشخصات زیر:
بمساحت ۲۰ متر مربع باحداقل متر مربعی یکهزار ریال.
ازطریق مزایده بوجه نقد باشرایط زیر بفروش میرساند:
۱ ـ پیشنهاد دهندگان باید مبلغ یکهزار ریال قبض سپرده صندوق شهرداری ضمیمه پیشنهاد خود نمایند پیشنهادات فاقد سپرده ومشروط ومبهم وپیشنهاداتیکه بعداز مدت مقرر در آگهی برسد مطلقا ترتیب اثر داده نخواهدشد.
۲ـ طالبین باید پیشنهادهای خود را تاساعت ده و نیم صبح روز ۱۰٫۴ ۳۶ صندوق کمیسیون مزایده‌های شهرداری تسلیم نمایند.
پیشنهادهای واصله در همان روز ساعت یازده در کمیسیون مزبور بازوخوانده خواهد شد حضور پیشنهاددهندگان یا نماینده آنها در جلسه قرائت پیشنهادها آزاداست سپرده نفر اول و دوم تاانجام معامله مسترد نخواهدشد.
۳ ـ درصورتیکه برنده مزایده پس ازهفت روز ازتاریخ رویت ابلاغ شهرداری ازپرداخت تمام بهای زمین نقداً وانجام معامله استنکاف نماید سپرده او بسود شهرداری ضبط خواهدشد.
۴ ـ شهرداری در رد و قبول هر یک یا تمام پیشنهادها مختاراست.
۵ ـ هزینه آگهی وتنظیم سند در دفترخانه وهزینه‌های ثبتی وسایر عوارض متعلقه شهرداری بعهده خریداراست
طالبین برای کسب اطلاع از وضعیت زمین وشرایط معامله میتوانند باداره املاک شهرداری مراجعه نمایند.
شهر دار تهران
آ ـ ۸۸۴۸

آگهیهای کوچک متفرقه

اکنون که عازم اروپا هستم ازستگان ودوستان عزیزی که موفق بتودیع نشدم خداحافظی میکنم آ ـ ۶۶۷۵
محمد خلقی

۵ـ۵ ۱ـ۸۰۰۲

آگهی مزایده

بانک سپه چندتخته فرش مستعمل و ماشین تحریر و ماشین حساب و اشیاء فرسوده خودرا ازطریق حراج بفروش میرساند شرکت کنندگان روز چهارشنبه ۲۹ خردادماه جاری درساعت چهار بعدازظهر در محل بانک سپه مرکز حضور بهمرسانند بهای اجناس بفروش رسیده نقدا دریافت و مخارج حراج ازهرحیث بعهده خریدار خواهد بود.
آ ـ ۸۸۰۰ ۲ـ۲ **بانک سپه**

۱ـ۹۰۲۰

موتور ژنراتور ساحت انگلستان

۸۳ـ ۶۶ـ ۵٫۳ـ۳
کیلو ولت آمپر وجود است
خیابان سپه کذرنقی خان عسکر تیا
تلفن ۵۰۷۰۶ آ ـ ۸۹۹۶

تیرآهن بلژیکی و آلمانی

بقیمت تجارتی
آهن کار چهارراه پهلوی تلفن: ۴۴۷۶۱
۵ـ۳ ۱ـ۸۷۳۰

انتظار ماوشما پایان رسید

بخیال‌های آلمانی و سوئدی ۳، ۴، ۵ و ۶ قوت برقی ونفتی بارنگهای الوان کم‌مصرف وارزان که وعده داده بودیم رسید تاباتمام نرسیده برای تماشاو خرید عجله فرمائید فروش نقد واقساط خیابان سپه چهارراه بهلوی کلای اروپا تلفن ۴۰۷۶۴
آ ـ ۵۴۵۳ ۷ـ۹

فروش اتومبیل

آگهی حراج ماشین

بانک سپه یکدستگاه ماشین بیوک رودماستر مدل ۱۹۵۵ رادرحراج عمومی بفروش میرساند خریداران میتوانند همه روزه اتومبیل مزبور رادربانک بازدید نموده وروز یکشنبه دوم تیرماه در ساعت ۵ بعداز ظهر در محوطه بانک رای شرکت درحراج عمومی حضور بهمرسانند.
مالیات وعوارض وحق حراج عهدهٔ خریدار میباشد.
بانک سپه
آ ـ ۸۷۹۸ ۲ـ۲

یکدستگاه اتومبیل رنو

مدل ۵۶ نمره نشده بفروش میرسد طالبین بتلفن شماره ۲۰۱۲۱ مراجعه نمایند آ ـ ۸۹۸۴

فروش اتومبیل

یکدستگاه اتومبیل فولکس واگن مدل ۵۶ که ۱۰۸۰۰ کیلومتر کار کرده بفروش میرسد. طالبین بین ساعت ۱ الی ۴ بعدازظهر هر روز بتلفن ۳۸۴۸۰ مراجعه فرمایند. آ ـ ۶۵۸۹

یکدستگاه ماشین سواری

مرسدس بنزتراتربتی مدل ۵۲ بنزینی بفروش میرسد. تلفن ۵۰۸۷۲
آ ـ ۶۶۰۷ ۱ـ۲

آگهی اعسار

آقای فتح‌الله مصانعلی بطرفیت آقای ذبیح‌الله جعفر شقاقی دادخواست اعسار نسبت بمبلغ ۱۴۰۰۰ ریال وهزینه دادرسی وعشریه دولتی شعبه ۱۷ دادگاه بخش تهران تقدیم وشماره ۱۴۷٫۳۶ ثبت کردند لذامراتب بدین وسیله در جراید آگهی میگردد
مدیر دفتر شعبه ۱۷ دادگاه بخش تهران رسمی
آ ـ ۶۶۴۷

کار بهتر حقوق بیشتر

اگر حسابداری وماشین نویسی را با اصول ابتکاری جدید بوسیله ماشینهای نو «هالدا» و «فاسیت» در آموزشگاه قهرمان بیاموزید مسلماً راه زندگی بهتری جلو شما باز میشود
بیائید وسائل جدید تدریس و شرائط آموزشگاه قهرمان را ببینید

آموزشگاه قهرمان HALDA Star
خیابان شاه‌آباد، مقابل سینما سعدی تلفن ۳۲۵۷۳
آ ـ ۹۰۳۴

چهار دستگاه ماشین تحریر

لاتین آلمانی نو باقی مانده به قیمت مناسب بفروش میرسد شرکت تجارتی ریشهر سرای دلگشا تلفن ۲۱۸۹۶

سازنده:
کاما
سقف وساختمانهای فلزی
منابع فلزی ـ ذرو پنجره پروفیله
خیابان شمیران ـ بالای تخت جمشید ـ تلفن ۳۲۹۶۲

جوانی دارای معلومات سیکل اول

درامور حسابداری وفن جه‌ای کار است شماره ۹۷۶ اطلاعات مراجعه کنید.
آ ـ ۹۰۵۶ ۱ـ۲ «کانون طوطی»

استخدام میشود

آگهی انتخاب رئیس درمانگاه

دانشکدهٔ داروسازی برای کرسی بیوشیمی احتیاج بیک تن رئیس درمانگاه دارد داوطلبان ازروز ۲ شنبه ۲۷٫۳٫۳۶ تا ۲۶٫۴٫۳۶ بامدارک خود برای ثبت نام بدفتر دانشکدهٔ داروسازی مراجعه کنند
رئیس دانشکدهٔ داروسازی
دکتر مهدی نامدار
آ ـ ۸۷۹۴ ۲ـ۲

بچند بانو

برای شغل فروشندگی احتیاج داریم فروشگاه جنرال مد خیابان سعدی
آ ـ ۸۸۷۶ ۲ـ۲

انتخاب رئیس درمانگاه

دانشکدهٔ داروسازی برای کرسی زهرشناسی احتیاج بیکتن رئیس درمانگاه دارد داوطلبان ازروز ۲ شنبه ۲۷٫۳٫۳۶ تا ۲۶٫۴٫۳۶ بامدارک خود برای ثبت نام بدفتر دانشکدهٔ داروسازی مراجعه کنند
رئیس دانشکدهٔ داروسازی
دکتر مهدی نامدار
آ ـ ۸۷۹۲ ۲ـ۲

کارگر آهنگری ماهر استخدام میشود خیابان منوچهری کوچه حکیم اعظم شرکت صنعتی ما آ ـ ۶۶۳۷

استخدام

بعداز سه ماه کارآموزی درهشتمین دوره نقشه کشی راه وساختمان وگرفتن دیپلم نقشه کشی مانند داوطلبان هفت دورهٔ قبل استخدام میشوند.
کلاس خانمها و نقشه برداری، مجزا است. دفتر مهندسی و آموزش حرفه فرهنگ چهارراه دروازه دولت (عصرها مراجعه شود.)
آ ـ ۶۶۶۷ ۱ـ۲

کشیک پزشکان

آقای دکتر محسن باقری خیابان دوشان تپه خیابان شکوفه
آقای دکتر جلال اوصیاء خیابان اردیبهشت پشت ژاندارمری

جای اداره خیابان خیام چاپخانه اطلاعات
صاحب امتیاز و مدیر مسئول عباس مسعودی

برنامه رادیو دهلی

بخش فارسی ال‌ای‌اند بارادیو روز پنجشنبه صبح ساعت ۷٫۱۵ با امواج کوتاه مردیف ۱۳ و ۱۶ متر اخبار برنامه شب باامواج کوتاه مردیف ۱۶ و ۱۹ متر ساعت ۱۹٫۴۶ تلاوت قران مجید ۵۰ـ۱۹ قطعاتی از آثار تاگور ۲۰ اخبار ۲۰٫۱۰ پولتین بازرگانی وموسیقی ایرانی ۲۰٫۲۵ برنامه گوناگون

آگهی مناقصه خرید گوشت

بانک ملی ایران گوشت گوساله و گوسفند مورد مصرف سفره خانه را مدت یک سال بارعایت وتوجه شرایط زیر ازطریق مناقصه تحویل انبار بانک واقع درخیابان فردوسی خریداری مینماید.
۱ـ طالبین شرکت درمناقصه باید پیشنهادات خودرا تاآخروقت اداری روزسه شنبه چهارم تیرماه ۱۳۳۶ بدفتر اداره کارپردازی تسلیم ورسید دریافت دارند.
۲ـ پیشنهادات باید درپاکات سربسته لاک ومهرشده تسلیم وجمله مربوط به مناقصه گوشت روی آن قیدشده باشد.
۳ـ برای شرکت درمناقصه ۲۰ هزار ریال بعنوان سپرده حساب ۱۰۰۱۷ نزد شعبه فردوسی پرداخته ورسید مربوط پیوست پیشنهاد گردد.
۴ـ پیشنهادات فاقدسپرده یامعلق شرائط خاص ترتیب اثر داده نخواهد شد.
۵ـ پیشنهادات رسیده ساعت ۹ صبح روزچهارشنبه پنجم تیرماه ۱۳۳۶ در اداره کارپردازی بازوقرائت خواهدشد.
۶ـ حضور پیشنهاددهندگان درجلسه مناقصه آزاد میباشد وممکن است در صورت لزوم مناقصه حضوری بعمل آید.
۷ـ مالیات مناقصه بعهده برنده مناقصه است که ازمطالبات او کسر وبوزارت دارائی ارسال خواهد شد.
۸ـ هزینه ثبت قرارداد در دفتر اسناد رسمی بعهده برنده میباشد.
۹ـ بانک دررد یا قبول یک یا کلیه پیشنهادات وباتجدید مناقصه مختار خواهد بود. بانکملی ایران
آ ـ ۹۰۵۴ ۱ـ۲

تقویم اطلاعات

۴ شنبه ۲۹ خرداد ۱۳۳۶
« ۲۰ ذیقعده ۱۳۷۶
« ۱۹ ژوئن ۱۹۵۷
طلوع آفتاب ساعت ۴ و ۴۴ دقیقه
غروب آفتاب ۱۹ ساعت و ۱۶ «

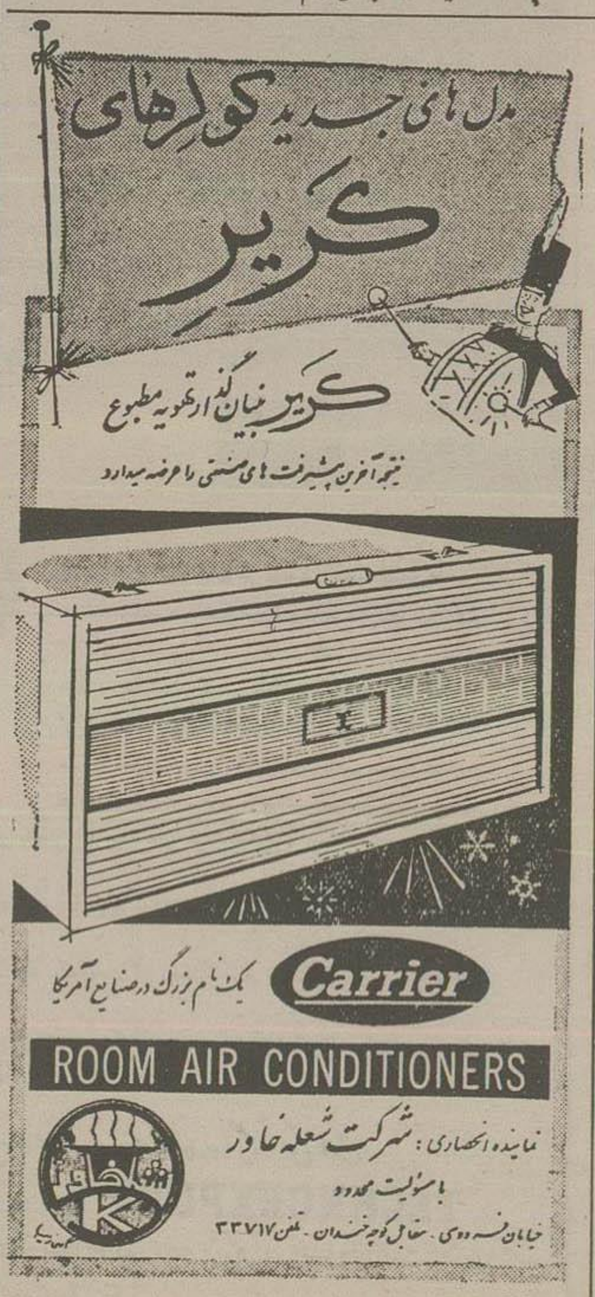

آ ـ ۸۸۵۴

امشب بکدام سینما میروید

سینماهای درجه اول

سینما ایران (زمستانی)
خائن (مترو گلدوین مایر ـ رنگی) ـ باشتراک: کلارک گیبل، لاناترنر، ویکتورماتیور ـ درام جنگی وجاسوسی ـ شروع ۱۰ صبح، ۴ وربع، ۶ ونیم، ۸ وسه ربع بعدازظهر ـ تلفن ۳۶۳۵۴ (شب ۴ نمایش)

سینما ایران (تابستانی)
وعده گاه درلاس وگاس (مترو گلدوین مایر ـ سینماسکوپ ـ رنگی) ـ باشتراک: سیدچاریس، دان دیلی ـ موزیکال و کمدی شروع درزمستانی ۱۰ صبح، ۴ وربع ۶ ونیم ۸ وسه ربع بعدازظهر درتابستانی ۷ ونیم ۱۰ بعدازظهر تلفن ۳۶۳۵۴ (شب ۱۶ نمایش)

سینما ابن سینا ـ سینماری
قفس زرین (آرتورورانک) ـ باشتراک: جین سیمونس، دیویدفارار ـ درام ـ اخلاقی ـ شروع درابن سینا ۵، ۷، ۹، بعد از ظهر، در سینما ری ـ ۷ ونیم ۹ ونیم بعدازظهر (شب ۳ نمایش)

سینما پلازا
سی سی. (هرزوگ فیلم ـ رنگی) باشتراک: رومی شنایدر ـ ناطق آلمانی شروع ۹، ۷، ۵ بعدازظهر ـ تلفن ۴۴۲۵۵ شب ۳۰ نمایش)

تراس سینما کریستال
ملکه زیبور (کلمبیا) ـ باشتراک: جون کرافورد، ماری سولیوان، جان آرلند درام اجتماعی ـ شروع ۷ ونیم، ۹ ونیم بعدازظهر ـ تلفن ۳۷۶۷۵ (شب ۴ نمایش)

سینماتهران

لیلا وکلها (محصول مجارستان) باشتراک: فرانک، زت، ماریان کرانکسی قهرمانی وعشقی ـ بزبان مجار ـ شروع ۲ ونیم، ۴ ونیم، ۶ ونیم، ۸ ونیم بعدازظهر تلفن ۳۸۱۶۵ (شب ۱۵ نمایش)

سینما دنیا
وظیفه خطرناک (محصول فرانسه) ربرت حسین، هاری ویدال ـ پلیسی و اجتماعی ـ شروع ۳، ۵، ۷، ۹ بعدازظهر تلفن ۳۳۸۱۲ (شب ۸ نمایش)

سینما دیانا
ملبل مزرعه (دیانافیلم) ـ باشتراک مجید محسنی، شهین ـ شروع ۲، ۴، ۶، ۸ بعدازظهر ـ تلفن ۴۲۰۱۰ (شب ۴۲ نمایش)

سینمارکس
آنها (برادران وارنر) ـ باشتراک: جیمس واتیمور، ادموند گون ـ علمی، تخیلی شروع ۱۰ صبح، ۲ ونیم، ۴ ونیم، ۶ ونیم ۸ ونیم بعدازظهر ـ تلفن ۳۴۱۶۹ (شب ۹ نمایش)

سینما رویال
جدال در رود خانه می سی سی پی (کلمبیا ـ رنگی) باشتراک: الکس بارکر پاتریشیامدینا ـ قهرمانی ـ شروع ۴ ونیم ۶ ونیم، ۸ ونیم بعدازظهر (شب ۶ نمایش)

سینما سعدی
طغیان عشق (محصول مکزیک) ـ باشتراک: ماریا فلیکس، ژرژ میستر ال درام عشقی ـ شروع ۱۰ ونیم صبح، ۲ ونیم، ۴ ونیم، ۶ ونیم، ۸ ونیم بعدازظهر ـ تلفن ۳۶۴۶۸ (شب ۱۴ نمایش)

تراس سینما دیانا سینما کریستال
پستچی باناب چاپارخانه (محصول فرانسه وآلمان ـ رنگی) باشتراک اوامارتوک، ایوان وسنی ـ درام شروع در تراس دیانا ۷ ونیم، ۹ ونیم بعد ازظهر تلفن ۴۲۰۱۰ درسینما کریستال ۲ ونیم، ۴ ونیم ۶ ونیم ۸ ونیم بعد ازظهر تلفن ۳۷۶۷۵ (شب ۱۵ نمایش)

سینما مترویل
دوشب باکلئوپاترا (محصول ایتالیا) ـ باشتراک: سوفیالورن ـ درام تاریخی شروع ۲ ونیم، ۴ ونیم ۶ ونیم، ۸ ونیم بعدازظهر ـ تلفن ۳۹۴۱۰ (شب ۳ نمایش)

سینما مولن روژ
ماجراجو (بوناپندآرتیست ـ سینما سکوپ ـ رنگی) ـ باشتراک: رابرت میچم درام قهرمانی ـ شروع ۵، ۷، ۹ بعدازظهر تلفن ۳۸۷۶۵ (شب ۱۵ نمایش)

سینماهای

جوانمردی حاتم طائی (محصول هند ـ رنگی) ـ شروع ۱۰ ونیم صبح ۳ و ۶ وسه ربع بعدازظهر ـ تلفن ۴۲۱۶۹ (شب ۳۰ نمایش)

سینماهای درجه دوم

سینما تاج
اسکناس یک میلیون پوندی (آرتورورانک رنگی) ـ باشتراک: گریگوری پک کمدی وانتقادی (تکراری) شروع ۴ و نیم، ۶ ونیم، ۸ ونیم بعدازظهر ـ تلفن ۳۳۰۶۴ (شب ۵ نمایش)

سینما آپادانا
گرک مزرعه (لوکس فیلم ـ ایتالیا) باشتراک: سیلوانا منگانو، آمدئو ناتزاری دوبله فارسی (تکراری) ـ شروع ۵ و ۷ و نیم بعد ازظهر (شب ۵ نمایش)

سینما برلیان
سیگار وجام (محصول مصر) ـ باشتراک سامیه جمال ـ ناطق فارسی (تکراری شروع ۲ ونیم، ۴ ونیم، ۶ ونیم، ۸ ونیم بعد ازظهر ـ تلفن ۳۳۵۳۵ (شب ۴ نمایش)

سینما پردیس
زندان زنان (کلمبیا) ـ شروع ۲ ونیم ۴ ونیم، ۶ ونیم، ۸ ونیم بعد ازظهر (شب ۱۵ نمایش)

سینما تابان
پرسفید (فوکس قرن بیستم ـ سینما سکوپ تمام رنگی) ـ باشتراک برامرت واکنر، وبراپاکت (تکراری) ـ شروع ۴ ونیم، ۶ و نیم، ۸ ونیم بعد از ظهر (شب ۹ نمایش)

سینما خورشید نو
لله سجه‌ها (آرتورانک) ـ باشتراک: لورمن وبزدوم ـ دوبله (تکراری) ـ شروع ۲ ونیم، ۴ ونیم، ۶ ونیم، ۸ ونیم بعد از ظهر ـ تلفن ۳۲۵۷۸ (شب ۲۲ نمایش)

سینما سیلوانا ـ سینما فردوسی
ملبل مزرعه (دیانا فیلم) شرع ۴، ۶، ۸ بعدازظهر ـ تلفن ۳۳۷۷۷ (شب ۴۲ نمایش)

سینما میهن
۱۷ روز باعدام (استودیو مصر طلائی) باشتراک: ناصر ملک مطیعی، محسن مهدوی ـ ناطق فارسی (تکراری) شروع ۴ ونیم، ۶ ونیم، ۸ ونیم بعد ظهر (شب ۷ نمایش)

سینما مراد
قزل ارسلان (پارس فیلم ـ باشتراک: ماه جهان ـ فانتزی (تکراری) ـ شروع ۳ ونیم، ۶، ۸ ونیم بعدازظهر (شب ۱۷ نمایش)

سینما نوس
آه (محصول هند) ـ باشتراک: راج کاپور ـ نرگس ـ (تکراری) ـ شروع ۱۰ ونیم صبح، ۲ ونیم، ۴ ونیم، ۶ ونیم، ۸ ونیم بعدا ظهر (شب ۱۶ نمایش)

تئاترها

تئاتر تهران تابستانی
پروفسور سوسول ـ باشتراک: وحدت ـ سارتک ـ ملک مطیع شروع ۵ و ۸ بعدازظهر تلفن ۳۷۳۵۱ (شب ۱۴ نمایش)

تئاتر شهرراد
لیلی ومجنون ـ باشتراک: زابینی، کیتی امیری ـ شروع ۸ بعد ازظهر (شب ۸ نمایش)

گمشده ـ پیدا شده

مفقود شده

فرزند انجانب بنام سلطان محمود ۱۴ ساله مدت بیست روز است از منزل خارج وتاید بدشده استدعا میشود هر گونه اطلاعی دارند نشانی زیر اطلاع دهند. آدرس چهارراه سالار خیابان مقتدری کوی اول حاج حسین منزل استاد ابوالقاسم معمار (غلامرضا حسینی)
آ ـ ۶۶۳۳

گم شده

شناسنامه بدون عکس وورقه خاتمه خدمت این بنده **رستم بهی زاده** شماره ۵۱۳۱ صادره کرمان مفقود گردیده چون بدرد کسی نمیخورد از جوینده خواهشمند است به آدرس میدانگاه دروازه قزوین دست راست مغازه سستاز مراجعه و مژدگانی دریافت دارند. آ ـ ۶۶۰۱

از خبرنگار ما در هالیوود

شری نورت
عاشق رقص وآواز است

محرك زندگی شری نورت دختر ۵ساله اوست •

این دختر نتیجه ازدواجی است که شری در ۱۵ سالگی نمود وبیش از ۱۸ ماه دوام نیافت •

هنگامی که شری دوران کودکی را میگذراند پدرومادرش از یکدیگر جداشدند وچون وضع زندگی مادرش خوب نبود، ازاینرو بسیاری از آرزوها وامیدهای شری کوچك اجرا نمیشد اکنون شری که از رنج دوران کودکی باخبر است، میکوشد تاوسائل زندگی تنهادخترش رابهتر بن شکلی فراهم کند و بهمین جهت خانه‌ای برای اودر کالیفرنیا خریده است تانزدیك مدرسه‌اش باشد و بتواند باخیال راحت تحصیل خودرا ادامه دهد •

شری در باره این کودك آرزوهای فراوانی دردل میپروراند و امیدوار است که اوراجانشین خود کند •

شری تنها مادرخوب ومامحبتی نیست اویس ازمرلین مونرو، معروفترین ستاره‌های نمایشات کمدی موزیکال بشمارمیرود •

رقص وآواز

شری میخواند، میرقصدوبازی میکند واندام اوزیبا ومتناسب است •

هنگامیکه برای ورود سینما ازاو آزمایش میکردند، کارگردانان بقدری از موقعیت او اطمینان داشتند که امتحان اورا بانهایت شورای بعمل آوردند •

شری نورت رقص را از ۶ سالگی شروع کرد وآنرا دوسال پیش بانهایت جدیت ادامه داد واغلب مجبور بود که برای تمرین مسافرت کند • ولی شری میخواست کارثابتی پیدا کندودرزندگی مستقرشودتا بتواند تربیت و تحصیل کودکش راباانظم وترتیب ادامه دهد.

شری در صدد بود که در یکی از کارخانه‌های هواپیماسازی شغلی بعنوان منشی پیدا کند ولی یکی از دوستانش بنام بوب التون بوی اصرار کرد که به نیویورك برود وپس از یکسال اقامت در نیویورك دراین شهر دوباره به هالیوود باز گشت بینگ کراز بی که استعداد شری را تشخیص داده بود ازوی دعوت نمود که دربرنامه های رادیوتلویزیون شرکت کند. پس از آنکه میلیونها نفر از تماشاچیان رادیوتلویزیون چهره وانداز زیبای شری رادیدند، تمام محافل سینمائی هالیوود بگفتگو درباره او پرداختند دراین موقع بود که کمپانی فوکس قرن بیستم پس از آزمایشهای سیار طولانی ودشوار قرار دادی باشری امضاء نمود

ستاره بی ادعا

شری نورت هرگز آرزو نداشت که مانندامروز یکی ازستارگان مشهور شوداوهمیشه درپی کارثابت ومنظمی نود که بتواند دریکجامستقر شود وخانه‌ای برای دختر کوچکش ترتیب دهد. وی پس از ورود به عالم سینما استعداد او موجب شد که شهرت ومعروفیت فراوانی بدست آورد .

شری میگوید: من زن خوشبختی هستم زیرا دورپرواز وجاه طلب نیستم وقصد ندارم که خودم راجلو بیندازم. وقتی روی صحنه میایم باشدت کارمیکنم، لی پس از آن که ساعت استراحت فرارسید، تمام کارهای مربوط سینمارا کنار میگذاریم • از آدمهائیکه دائما درتلاش هستند خوشم نمیآید»

داستان زندگی

شری ازجانب مادر اسکاتلندی وازطرف پدر فرانسوی است ودرلوس آنجلس بدنیا آمده. پس از آنکه کودك بدنیا آمد ؛ پدرومادر ازیکدیگر جداشدند. نام حقیقی شری دان تل بود ولی وقتی سن ۱۸ سالگی رسید بمحکمه رجوع کرد و آنرا تغییر داد .

زیرا نام برادرش که دن بود بانام شری شباهت داشت واغلب باهم اشتباه میشد تغییر نام علت دیگری هم داشت، شری امیدوار بود که روزی وارد فعالیتهای هنری شود وازاینرو میبایستی نام مناسبتری داشته باشد .

مادرشری درشناختن مروارید تخصص داشت وبرای بازرگانان وارد کننده کار میکرد. گواینکه زندگی اوچندان بد نبود ولی نمیتوانست مخارج کلاس رقص شری راپپردازد .

شری از ۲ سالگی برقص تمایل داشت شری میگوید یکروز هنگامیکه بیش ازسه سال نداشتم همراه مادرم بیك جلسه مطبوعاتی درهالیوود رفتیم وبچه‌هادر این مجلس نمایش میدادند.

من هم همراه بچه‌های بزرگتر بسن رفتم تابرقصم. مادرم که ناراحت شده بود برای پائین آوردن من بسن آمد ولی هر چه کرد نتوانست مرا قانع کند.

بالاخره قول داد که اگر از صحنه پائین بیایم مرا بکلاس رقص بفرستد، آنوقت پائین آمدم ولی بواسطه مشکلات مالی مادرم نتوانست مرا بکلاس رقص بفرستد

در ۶ سالگی

شری در ۶ سالگی با ارفاق معلمین کلاس بمدرسه پذیرفته شدو همین که درکارخود پیشرفت نمود درعوض دروسی که میآموخت ، بشاگردان کوچکتر درس میداد.

ستاره آینده سینما دبستان را بپایان رساندوسپس بدبیرستان رفت. شری در ۱۱ سالگی بدسته‌های رقص پیوست و مسافرت راشروع کرد هنگامیکه دختر جوان به ۱۵ سالگی رسید بطور حرفه‌ای واردتئاتر گریك شدودر «نمایشهای مهم» شرکت کرد ودرآنهارقصید، هفت سال بعدهنگامیکه تازه یك هفته ازامضای قراردادش برای شرکت درفیلم‌ها نگذشته بوددوباره یکی از نمایشات سابق خود رانام «هرچه پیش آید» بافرانك سیناترا درتلویزیون اجرانمود.

ازدواج شری ۱۵ ساله بود که زندگی خودرا مشخصه اداره میکرد و بدینجهت خودرا برای اتخاذ تصمیم در بارزندگی خویش شایسته میدانست ـ از اینرو باجوان بیست وپنج ساله‌ای که نقشه کش بود ازدواج کرد ولی این ازدواج بیش از یکسال و نیم دوام نکرد و طرفین از یکدیگر جداشدند و شری تمام اثاثیه‌اش را بشوهر بخشید. دراین زمان وضع زندگی اوچنان بود که برای ادامه زندگی مجبور شد روزهای یکشنبه جلوی کلیساها اتومبیل های کسانی را که برای نماز میآمدند، جابجا کند ودر گردشگاهها نیزهمین شغل راداشت • شری بدون اینکه بداند یکبار اتومبیل لیموزین روبرت تایلوررا که درآنموقع هنرپیشه محبوب اوبود، جابجا کرده بود • ولی دوران سختی‌ها سپری شده و شری اکنون زندگی سعادتمند وآرامی داردو خوشبخت است.

کاری که امکان پذیر نبود

شری بلوند است وچشم هایش برنك میشی است تنیس واسب سواری رادوست دارد واغلب ببازی گلف میپردازد. هر وقت فرصتی می یابد کتاب میخواند وبآثار توماس ولف علاقمند است

ملکه‌های زیبائی دنیادرفیلم «لباس مندرس»!

چندماه قبل پس از آنکه مسابقات پرهیاهوی انتخاب ملکه زیبائی جهان درآمریکا بعمل آمد • چنانچه اطلاع دارند «کارول موریس» ملکه زیبائی آمریکا، بعنوان ملکه زیبائی جهان انتخاب گردید و «اینگرید گود» و «مارینااورشل» ملکه‌های زیبائی سوئدو آلمان بترتیب مقام دوم وسوم را احراز نمودند •

پس از این انتخابات، «اینگرید گود» و «مارینااورشل» از بازگشت بوطن سرباز زدند ومصمم شدند در یکی از استودیوهای فیلمبرداری، بکارهنری پیشگی بپردازند واتفاقا هنگامیکه این منظور خود را با «کارول موریس» درمیان گذاشتند اوراهم باخود موافق دیدند.

سپس این سه ملکه زیبائی پس از آنکه خوب روی نقشه خود مطالعه بعمل آوردند ، تصمیم گرفتند که یکمپانی بونیورسال انترناشنال بروند.

این کمپانی ، همانطور که انتظار میرفت ، آنهارا بآغوش باز پذیرفت و بکلاس هنرپیشگی استودیوروانه کرد . پس از چندی تحصیل و فراگرفتن رموز کار ، درفیلمها شرکت کنشان دهد.

اتفاقا «کارول موریس» که هم عنوان ملکه زیبائی آمریکا و هم جهان را داشت موفق شدزودتر ازدوهمکار دیگرش رل مهمی دریکی ازفیلمها بدست آورد.

این فیلم «مرد هزار چهره بود» که باشرکت «جیمس کنی» هنرپیشه هنرمند ونامی آمریکا و «دورونی مالون» و «جین گریر» تهیه میشدو کمپانی بونیورسال رل مهمی را درآن به «کارول» داد •

اخیرا این سه دوست وهمکار موفق شده‌اند، بایکدیگر در یك فیلم واحد بنام «لباس مندرس» شرکت جویند.

فیلم مذکور باشرکت هنرپیشگان معروفی چون «جف چندلر» ، «جین کراین» تهیه میشود ودارای سوژه‌ای مهیج وشیرین می باشد.

«کارول» و «اینگرید» و «مارینا» سه ملکه زیبائی جهان، بخوبی توانسته‌اند در این فیلم خود نمائی کرده و زیبائی (واحیاناهنر) خود را نمایان سازند.

« آوا گاردنر » از فرانك سیناترا مخارج ماهیانه نمیخواهد

ونوس هولیوود باتفاق «والتر چیاری» برای شرکت درعروسی برادرش عازم زادگاه خودگردید

دیروز وکیل آوا گاردنر رسما اعلام کرد که موکله او بهیچوجه درداد خواست طلاق تقاضای نفقه ازفرانك سیناترا نکرده است . اظهارات فوق را وی ازاین جهت بعمل آورد که شایع شده بود فرانك سیناترا برای مطالعه تقاضای آوا گاردنر مبنی بر پرداخت نفقه ماهیانه عازم مکزیکو گردیده است.

وکیل سیناترا نیز اظهارداشت چون سال گذشته زن وشوهر مذکور طبق قرارداد اموال خودرا از طریق قانونی تقسیم کرده‌اند ازاینرو در دادخواست طلاق مسئله پرداخت مخارج ماهیانه نمیتواند مطرح شود اما وی مسئله مسافرت «فرانك سیناترا» رابه مکزیکو تائیدیا تکذیب نکرد .

وکیل «آوا گاردنر» هم دیروز گفت که ماموریت وی فقط طرح شکایت مربوط به طلاق میباشد ودر مورد مسائل مالی هیچوجه دستوری باو داده نشده است .

بقرار اطلاع در دادخواست طلاق «آوا گاردنر» متذکر گردیده که نزدیك به سه سال است شوهرش وی را ترك گفته وخانه وزندگی خودرا رها کرده است وبااین ترتیب ادامه زندگی آنها غیر مقدور میباشد .

ستاره افسرده وزیبا روی هولیوود آوا گاردنر دیروز بهمراه والتر چیاری که اینروزها شایعه ازدواجشان برسر زبانهاست پس از پنج سال بدیدار خانواده خود به اسمیت فیلد رفت.

یك هواپیمای خصوصی که یکی از دوستانش آنرا هدایت میکرد آوا وهنر پیشه ایتالیائی والتر چیاری رااز نیویورك به اسمیت فیلد آورد.

علت ورود آوا به اسمیت فیلد شرکت درمراسم عروسی برادرش میباشد.

آوا خطاب بدوستانش که باستقبال او آمده بودند گفت چقدر خوشحالم که دوباره بموطن خود باز میگردم.

وی فقط چند کلمه‌ای با خبرنگاران صحبت کرد وسپس سوار اتومبیلی شد که قرار بود اورا به اسمیت فیلد ببرد.

چیاری درپاسخ خبرنگاران که به نوع روابط او و «آوا» راسئوال میکردند گفت «ما فقط باهم دوست هستیم درفرودگاه برادروخواهر آوا آنها خوش آمد گفتند. قرار است آوا وچیاری یك هفته در اسمیت فیلد اقامت کنند وسپس به اسپانیا باز گردند درضیافتی که امشب بافتخار عروس و دامادبرپا می شود و آوا وچیاری نیز شرکت خواهند کرد.

تاسیس یك تآتر ملی در پاکستان

قراراست یك تآتر بزرك ملی درپاکستان تأسیس شود • هزینه تقریبی تأسیس این تآتر بالغ بر ۱۰ میلیون روپیه میباشد وتاکنون ۴۰ میلیون روپیه جمع آوری شده است برای تامین بودجه تاسیس این تآتر هیئتی بریاست سهروردی نخست وزیر پاکستان تشکیل گردیده است .

این هیئت مشغول مطالعه پیشنهادی برای دعوت ازمهندسین معماری میباشد که نقشه تآتر معروف شیلاك را درآنکارا باختری طرح کرده بودند•

انجمن اف ـ ال ـ اس

تشکیلات فرهنگی درتجریش شمیران

آ ـ ۶۶۸۱ — منتظر آگهی بعدی باشید

از امشب درسینما ونوس

یك فیلم کمدی وموزیکال که دوساعت شمارا سرگرم میسازد

از تماشای آن غفلت نکنید

آ ـ ۹۰۴۰ — «کانون طوطی»

روزهای انتشار . هر هفته روزهای چهارشنبه و پنجشنبه صبح

ا ـ ۶۶۴۵ — ۱ـ۲

جشن سالیانه هنرستان بالت

مادام یلنا

بالت مرك عقاب

ابتکار وسوژه ازمادام یلنا ـ اشعار از شاعر محبوب رهی معیری

در سالن سینما متروپل

جمعه ۳۱ خرداد ساعت

۱۰ صبح شنبه اول تیر ماه

ساعت ۸ بعد از ظهر محل

فروش بلیط دفتر هنرستان

(خیابان نادری)

کوچه نوبهار کاشی ۴

آیتا (خیابان اسلامبول)

گیشه سینما متروپل (اول لاله‌زار)

هنوز خاطره عالی بالت «گل شیراز» از نظرها محو نشده که بالت مرك عقاب حاوی صحنه های دلپذیر طبیعت روی صحنه میآید

ا ـ ۹۰۰۰ — ۱ـ۲ — «کانون طوطی»

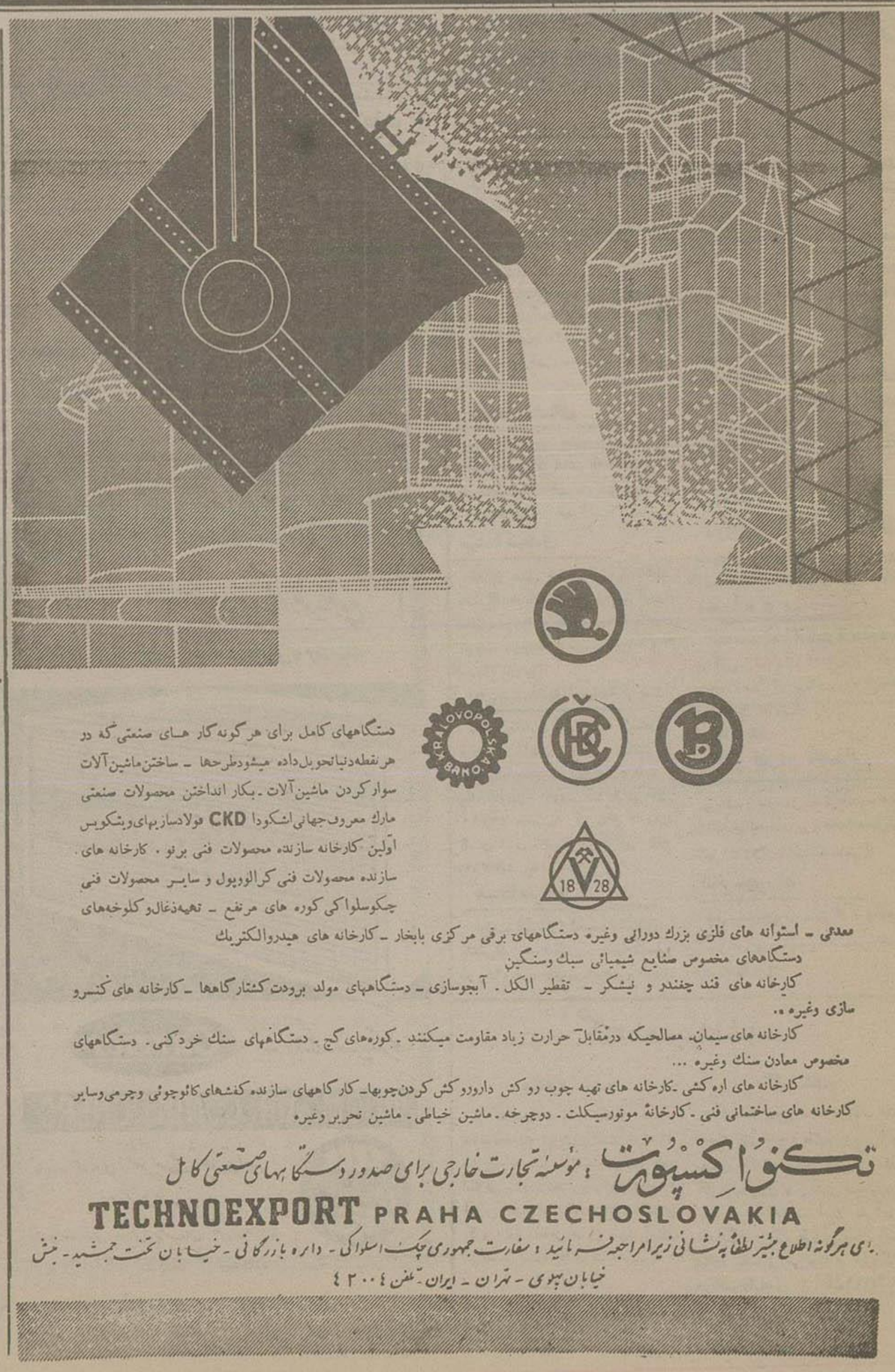

دستگاههای کامل برای هر گونه کار های صنعتی که در هر نقطه دنیا تحویل داده میشود طرحها ـ ساختن ماشین آلات سوار کردن ماشین آلات ـ بکار انداختن محصولات صنعتی مارك معروف جهانی اشکودا CKD فولادسازیهای ویتکویس اولین کارخانه سازنده محصولات فنی برنو . کارخانه های سازنده محصولات فنی کرالوویول و سایر محصولات فنی چکوسلواکی کوره های مرتفع ـ تهیه ذغال و کلوخه‌های معدنی ـ استوانه های فلزی بزرك دورانی وغیره دستگاههای برقی مرکزی بابخار ـ کارخانه های هیدروالکتریك

دستگاههای مخصوص صنایع شیمیائی سبك وسنگین

کارخانه های قند چغندر و نیشکر ـ تقطیر الکل . آبجوسازی ـ دستگاههای مولد برودت کشتارگاهها ـ کارخانه های کنسرو سازی وغیره ..

کارخانه های سیمان ـ مصالحیکه درمقابل حرارت زیاد مقاومت میکنند ـ کوره‌های گچ ـ دستگاههای سنك خردکنی ـ دستگاههای مخصوص معادن سنك وغیره ...

کارخانه های اره کشی ـ کارخانه های تهیه چوب رو کش دارو رو کش کردن چوبها ـ کارگاههای سازنده کفشهای کائوچوئی وچرمی وسایر کارخانه های ساختمانی فنی ـ کارخانهٔ موتورسیکلت ـ دوچرخه ـ ماشین خیاطی ـ ماشین تحریر وغیره

تکنو اکسپورت ، مؤسسه تجارت خارجی برای صدور دستگاههای صنعتی کامل

TECHNOEXPORT PRAHA CZECHOSLOVAKIA

برای هرگونه اطلاع بیشتر لطفاً به نشانی زیر امراجعه فرمائید : سفارت جمهوری چکسلواکی ـ دایره بازرگانی ـ خیابان تخت جمشید ـ نبش خیابان پهلوی ـ تهران ـ ایران ـ تلفن ۴۲۰۰۴

آمریکا لایحه عضویت امریکا در کمیسیون بین‌المللی اتمی در سنا تصویب شد

آیزنهاور قدم تازه‌ای در طریق استفاده از نیروی اتم برای صلح برداشته است

واشنگتن ـ شب گذشته سنای امریکا لایحه عضویت این کشور در کمیسیون بین‌المللی انرژی اتمی را تصویب کرد و با این ترتیب ایزنهاور توانست یك قدم دیگر در راه وصول به هدف خود در مورد نقشه «اتم برای صلح» بردارد.

۶۷ نفر از سناتورها به لایحه رای موافق و ۱۹ نفر رای مخالف دادند.

این لایحه متضمن طرق کمك‌های مواد اتمی از طرف امریکا بمنظور پیشرفت مقاصد مسالمت‌آمیز و همچنین روشهای بازرسی و کنترل پیشرفتهای مختلف در زمینه مسائل مربوط به اتم می‌باشد. (اسوشیتدپرس)

چهارمین انفجار اتمی

لاس‌وگاس (امریکا) دیروز بعد از ظهر چهارمین بمب اتمی امریکا از سری سیزدهم آزمایشهای امریکا منفجر گردید. تشعشعات حاصل از این انفجار بیش از انفجارهای سابق بود و شعله آن در سیصد و پنجاه میلی محل انفجار دیده شد. آزمایش این بمب بمنظور مطالعه تاثیر تشعشعات اتمی بر روی پوست حیوانات صورت گرفت.

سخنگوی کمیسیون انرژی اتمی امریکا اعلام داشت که میزان رادیو اکتیو حاصله از انفجارهای اتمی امروز بسیار ناچیز خواهد بود.

سخنگوی مذکور افزود که پنجمین آزمایش ایالات متحده در سال جاری در صورت مساعد بودن هوا یك هفته دیگر انجام خواهد شد و قرار است در پنجمین آزمایش امریکا واحدهای نظامی آنکشور نیز شرکت جویند.

نمیتوان نادیده گرفت

واشنگتن ـ ایستگاه رادیوی صدای امریکا در بخش فارسی خود گفت فولبرایت سناتور امریکائی در یك مصاحبه تلویزیونی اظهار داشت که سناتورها باید برای آشنائی با چین به آن کشور مسافرت کنند وی اضافه کرد که برای امریکا غیر ممکن است کشوری را که ۶۰۰ میلیون نفر جمعیت دارد نادیده بگیرد. (رادیو مسکو)

مرد عاقل و مثبت

واشنگتن ـ روز گذشته ملك فیروز خان نون وزیر امور خارجه پاکستان باتفاق سفیر این کشور در واشنگتن مدتی با دالس وزیر امور خارجه امریکا ملاقات و مذاکره کرد.

وی پس از این ملاقات بخبرنگاران اظهار داشت که مسائل مختلفی را با وزیر امور خارجه امریکا در میان گذاشته که یکی از آنها موضوع کشمیر بوده است.

کشمیر

ملك فیروز خان اظهار داشت دولت پاکستان حاضر است مسئله کشمیر از طریق مراجعه بحکمیت حل شود ولی متأسفانه هند حاضر بقبول این راه حل نیست و ما ناگزیر مجدداً موضوع را از طریق سازمان ملل متحد تعقیب خواهیم کرد.

وزیر امور خارجه پاکستان در پایان دالس را مرد مثبت و عاقلی خواند و همچنین اضافه کرد که مدت چهار یا پنج روز دیگر در واشنگتن توقف خواهد نمود. (اسوشیتدپرس)

چین

مائوتسه‌تونك گفت: در جامعهٔ کمونیستی تضادهائی وجود دارد

مذهب را با فرمان و بخشنامه نمیتوان از بین برد ـ دولت چین نمایندهٔ مردم است

آلمان غربی و ایتالیا تصمیم بر رفع محدودیت‌های بازرگانی با چین کمونیست دارند

هونگ کنگ ـ متن نطقی که اخیراً از طرف مائوتسه تونك رهبر حزب کمونیست چین در یك جلسه سری ایراد شده بود از طرف دولت چین کمونیست انتشار یافت.

مائوتسه‌تونك در این نطق خاطر نشان ساخته که در جامعه کمونیست امروزی بین دولت و توده‌های مردم اختلاف وجود دارد.

مائوتسه تونك خاطر نشان ساخته که مثلاً ما صدور فرمان و بخشنامه نمیتوان مذهب را از بین برد و با موجبات سلب اعتقاد مردم را بمبانی دین فراهم ساخت.

اظهارات مائوتسه‌تونك در محافل سیاسی غربی با اهمیت زیاد تلقی شده است.

تضادهای جامعه کمونیستی

مائو اضافه کرده که بر اثر تضادهائی که در جامعه کمونیستی وجود دارد بعضی‌ها باین فکر افتاده‌اند که مانند دنیای غرب سیستم دو حزبی در کشورهای کمونیست برقرار گردد. زیرا این اشخاص چنین حس میکنند که در سیستم دموکراسی کمونیستی آزادی کمتری نسبت به سیستم دموکراسی غرب وجود دارد.

اما حقیقت اینستکه در چین دولت واقعاً نماینده مردم است.

دشمنان داخلی و خارجی

مائوتسه‌تونك گفت رژیم سیاسی چین کمونیست عبارت از حفظ و حمایت ملت از فعالیت‌های خرابکارانه دشمنان داخلی و جلوگیری از حملات خارجی میباشد.

حکومت ما بر اساس دموکراسی توده‌ای و اتحاد به کارگران و دهقانان استوار است دولت ما بطور کامل اصول دموکراسی سوسیالیستی را بکار می‌بندد رئیس جمهوری چین کمونیست اضافه کرد که ما مخالف جنگ هستیم ولی از آن ترس و واهمه نداریم.

از جنك واهمه نداریم

عبارت دیگر باید گفت که چینی‌ها طرفدار صلح هستند و با تمام قوا با جنك مخالفت خواهند کرد ولی هرگاه امپریالیستها جنك را آغاز کنند چین واهمه‌ای نخواهد داشت زیرا یقین دارد که در این صورت صدها میلیون مردم چین و کشورهای اردوی سوسیالیست در یك صف قرار خواهند گرفت و در این صورت کمتر احتمال میرود که امپریالیسم از این جنگ جان سالم بدر برد (خبرگزاری فرانسه)

رفع محدودیت بازرگانی

بن ـ دیروز در شهر بن شایع شد که

بقیه در صفحه چهاردهم

حوادث جهان

آدمهای برفی در برمه زندگی میکنند

نه نفر بر اثر سقوط هواپیما کشته شدند ـ در یك سانحهٔ راه آهن ۸ نفر مقتول شدند

رانگون ـ فرماندار ایالت «کاشین» در برمه به خبرنگار روزنامه «ملت» اطلاع داد که آدمهای برفی در شمال کشور برمه زندگی می‌کنند.

وی گفت طی مسافرتی که بنواحی مرزی آسام نموده در دامنه تپه‌ای ردپای آدمهای برفی را مشاهده کرده و طی چند روزی که در آن ناحیه اقامت داشت شب‌ها صداهائی که کاملاً شبیه صدای انسان بود بگوشش میرسید.

وی اضافه کرد چند ماه بعد شبی که در نزدیکی یکی از دهکده‌های مرزی تبت بود باز همان صداها را شنید و آن شب بوی مشمئز کننده‌ای تمام حوالی دهکده را فرا گرفته بود صبح روز بعد هنگامیکه به خارج دهکده رفت جای پاهای آدم برفی را مشاهده نمود و بدنبال آن تا ارتفاع ده هزار متری از کوه بالا رفت ولی در اینجا ردپاها در میان تخته‌سنگهای بزرگ گم شده بود.

سقوط هواپیما

آرمورن ـ یك هواپیمای شرکت هواپیمائی سویس در ناحیه آرمورن واقع در سویس سرنگون شد و نه نفر سرنشینانش تماماً بهلاکت رسیدند کلیه سرنشینان این هواپیما کارمندان شرکت هواپیمائی سویس بودند و تحقیقات درباره علت سقوط هواپیمای مزبور جریان دارد. (اسوشیتدپرس)

سانحه راه آهن

پاریس ـ در اثر سانحه راه آهن در خارج ایستگاه «بیالو» در نزدیکی شهر لداس در شمال فرانسه طبق اخباری که تا کنون رسیده است ۸ نفر مقتول و سیزده نفر شدیداً مجروح گردیده‌اند و ضمن ۳ نفر از مجروحین وخیم است سانحه در اثر خارج شدن سه واگن از خط آهن حادث شد (خبرگزاری فرانسه)

نیوزویك مینویسد:

آمریکا برای نخست‌وزیر ژاپن اهمیت زیاد قائلست

کیشی برای حل مسائل ژاپن با آمریکا همکاری میکند ـ تجدید سلاح و بازرگانی با چین کمونیست در راس این مشکلات قرار دارد

نیویورك ـ مجله نیوزویك در شماره امروز خود نوشته است که نوبوسو که کیشی نخست‌وزیر ژاپن صورت یکی از مهمترین شخصیت‌ها در سیاست آمریکا در خاور دور در آمده است.

نیوزویك که تصویر کیشی را در روی مجله خود چاپ کرده نوشته است که البته کیشی نمیتواند کلیه مشکلات ژاپن را سریعاً حل کند ولی هدف مشارالیه اینستکه بین ژاپن و آمریکا روابط دوستانه وجود داشته باشد و دولتین مزبور با همکاری و حسن نیت مسائل مشترك را حل و فصل کنند.

هفتاد هزار سرباز

نیوزویك آنگاه اضافه کرده که آمریکا برای حفظ امنیت و استقلال ژاپن اقدامات مجدانه بعمل آورده و هنوز هم ۷۰،۰۰۰ نفر از سربازان آمریکائی در سرزمین ژاپن هستند مسائلی که اکنون ژاپن با آنها مواجه میباشد عبارتست از تجدید سلاح و آزادی بازرگانی مخصوصاً با چین کمونیست زیرا عقیده سیاسیون و علمای اقتصاد ژاپن کالاهای ساخته شده اینکشور بازار خوبی در چین می تواند پیدا کند.

نیوزویك که این مقاله را بمناسبت مسافرت کیشی بآمریکا چاپ کرده خاطر نشان ساخته که البته ممکنست کیشی تمام هدف‌های خود را نرسد ولی احتمال قوی میرود که وی در حل بسیاری از مسائل ژاپن پیروزی حاصل کند در مقاله اساسی امروز خود مسافرت کیشی نخست‌وزیر ژاپن را به ایالات متحده آمریکا مورد بحث قرار داده از قول خبرنگار خود در توکیو می نویسد که نخست‌وزیر آن کشور در مصاحبه‌ایکه پیش از حرکت خود سوی آمریکا بعمل آورد گفته است که وی کاملاً امیدوار است بتواند مقامات آمریکا را موافق سازد بخواسته‌های مردم ژاپن پیرامون منع آزمایشهای اتمی ترتیب اثر دهند

روزنامه مزبور اضافه میکند نزدیك شدن نظر شرق و غرب در مورد خلع سلاح اهالی ژاپن را بیش از پیش بموقعیت نخست وزیر خود امیدوار ساخته است

سانفرانسیسکو ـ کیشی نخست وزیر ژاپن امروز از شهر سانفرانسیسکو دیدن میکند و بعد قرار است با هواپیمای شخصی ایزنهاور از غرب آمریکا سوی واشنگتن پرواز کند. فردا هنگام ورود کیشی شهر واشنگتن دالس وزیر خارجه آمریکا وعده دیگری از مامورین رسمی از مشارالیه استقبال خواهند کرد نخست‌وزیر ژاپن با آیزنهاور مشاوراتی خواهند کرد و بعنوان مهمان رسمی دولت امریکا در خانه مخصوص مهمانان رسمی این کشور که روبروی کاخ سفید واقع است اقامت خواهد نمود (صدای امریکا)

احیای صنایع

مجله نیوزویك سپس نوشته است که صنایع ژاپن بار دیگر احیا شده و هم اکنون تنها در شهر توکیو ۵۰۰ بنای عظیم در دست ساختمان میباشد و میزان مزد و حقوقی که اکنون در ژاپن بکارگران و کارمندان پرداخت میگردد نیز بیش از هر موقع دیگر است ولی البته باندازه‌ای کرد که ژاپن از لحاظ تهیه مواد خام دچار اشکال شده و افزایش سریع جمعیت اینکشور نیز اینموضوع را محسوس تر ساخته است. (اسوشیتد پرس)

تجارت با چین کمونیست

لندن ـ یکی از مهمترین مسائلی که کیشی درباره آن با دولت آمریکا بحث خواهد کرد موضوع تجارت با چین کمونیست است با آنکه انگلستان محدودیت‌های بازرگانی خود را با چین کمونیست تخفیف داده معهذا ژاپن از سیاست آمریکا پیروی کرده و تخفیفی در محدود بودن بازرگانی خود با چین کمونیست قائل نشده است.

بعقیده محافل مطلع لندن اکنون وقت آن فرا رسیده است که ژاپن محدودیت‌های خود را از بین ببرد.

منع آزمایشهای اتمی

لندن ـ روزنامه منچستر گاردین

الجزایر

«کابینه جنگی» فرانسه کمیته‌ای برای نبرد الجزایر تشکیل داده

دول آسیائی و افریقائی تقاضای تحقیق دارند

الجزایر ـ مقامات فرانسوی اعلام کردند که بر اثر تصادم یك کامیون ارتش فرانسه در الجزایر با مین، این کامیون منفجر گردید و ده نفر از سربازان فرانسوی کشته شدند.

این حادثه در نزدیك مرز مراکش و در جاده‌ایکه از شمال بجنوب الجزایر کشیده شده صورت گرفت.

مقامات فرانسوی اضافه کردند که هفت نفر از کارشناسان رادیو در الجزایر با تمام اینکه وسائل رادیوئی برای برقراری ارتباط در اختیار ملیون گذاشته‌اند دستگیر و زندانی شدند. (اسوشیتدپرس)

کابینه جنگی

پاریس ـ امروز بورژس مونوری کابینه خود را دعوت به تشکیل کرد تا درباره وضع الجزایر و تشدید حملات اخیر جنگجویان الجزایر و فرانسویان بحث کنند ناظرین سیاسی کابینه مونوری را کابینه جنگی مینامند.

باید دانست کابینه مونوری کمیته مخصوصی بمنظور مبارزه با جنگجویان الجزایر تشکیل داده است

ملاقات با همامرشولد

نیویورك ـ نمایندگان ملوك کشورهای آسیائی و افریقائی در سازمان ملل متحد روز دوشنبه با داگ همامرشولد دبیر کل سازمان ملل متحد ملاقات کردند تا درباره یك کمیته تحقیق بین المللی در اطراف کشتار دسته جمعی الجزایر مذاکره نمایند

مقامات فرانسوی مدعی هستند که کشتار مزبور بدست خود الجزایری ها انجام یافته است. (صدای امریکا)

قابل توجه آقایان پزشکان محترم و مدیران داروخانه‌ها
ANTEPAR. INSULINE
کارخانه بوروزولکوم وارد شد
نماینده انحصاری شرکت سهامی بازرگانی درمان خیابان فردوسی
تلفن ۳۵۴۲۳ ۱ـ۲ آ ۹۰۵۸ (کانون طوطی)

برنامه امشب
سینما دنیا
فیلم سینماسکوپ ـ رنگی
غرور جوانان
با شرکت معروفترین هنرمندان عالم سینما
ویتوریو دسیکا
سیلوانا پامپانینی
توتو ـ فابریزی
آ ـ ۹۱۰۲ «کانون طوطی»

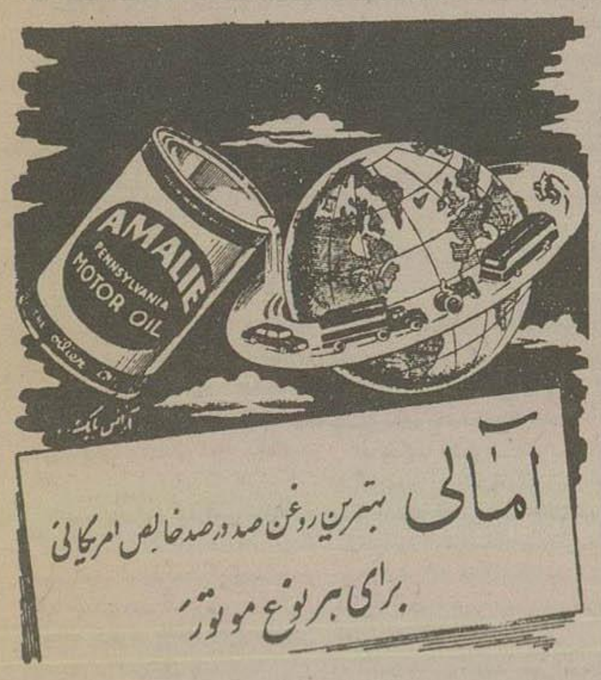

نخست‌وزیر جدید کانادا

امروز در اتاوا رسماً اعلام شد که از طرف فرمانفرمای کانادا جان دیفن بیکر رهبر حزب محافظه‌کار آنکشور مأمور تشکیل کابینه جدید شده و تا کنون تا چند تن از رهبران سیاسی آنکشور برای تشکیل کابینه جدید مشورت کرده است.

برای تشکیل کابینه ایتالیا

رم ـ «آمبنتور فانفانی» دبیر سیاسی حزب دموکرات مسیحی دعوت «گرونکی» رئیس جمهوری ایتالیا را برای تشکیل کابینه جدید آن کشور «باشرایطی» قبول کرده و برای تعیین اعضای هیئت دولت با رهبران سیاسی مشاوره پرداخته است. (خبرگزاری فرانسه)

آگهی جهت اطلاع زائرین بیت‌الله‌الحرام
باطلاع عموم زائرین بیت‌الله‌الحرام میرساند طی آگهی منتشره که آقایان حاج حسین خوش کلام ـ عرب کربلائی در اصفهان و حاج حسین کارآمد در رضائیه سمت نمایندگی این جانب سید محمد موسوی شریف معروف بخرسان نجفی دارنده کارت حملداری شماره ۳ در شهرستانهای مزبور تعیین شده‌اند از این تاریخ از سمت نمایندگی معزول و هیچگونه تعهدی ندارند.
سید محمد موسوی شریف (خرسان نجفی)
آ ـ ۶۷۴۷

آگهی‌های تبریك
جناب آقای مجلسی کفیل محترم وزارت دادگستری
انتصاب جناب آقای غلامرضا فولادوند را که از صاحبان صدق و برجسته کشور میباشند سمت مدیریت کل ثبت تبریك عرض میکنیم
از طرف ساکنین علبای خیابان بهار فتح‌الله حبیبی ـ اصغر لاهوتی ـ مهدی ملکی ـ شریعت پناهی ـ سرهنك محسن پکاهی رضا سلطانی ـ سمباط خاچاطوریان ـ محمد صحتی ـ علی حبیبی سید محمود استرآبادی ـ محمدعلی کریم‌زاده ـ محمد باقر بافقی ـ عبدالله رئیس دانا
آ ـ ۶۷۱۱

اکنون که دستان نورجهان پایان سومین سال تاسیس خود را جشن میگیرد وظیفه خود میدانیم که ضمن عرض تبریك از پشتکار و علاقه خانم عمید و سایر مربیان محترم آندبستان که توانسته‌اند در ظرف مدت کوتاهی دستان نورجهان را در ردیف بهترین کانون تعلیم و تربیت تهران درآورند سپاسگزاری نموده سلامتی و موفقیت فردافرد آنها را از خداوند متعال خواستار شویم
آ ـ ۶۶۷۷ مصطفی پورمند و بانو

جناب آقای اسداله مسیبی
انتصاب آنجناب را بمدیریت کل مالی شرکت سهامی بیمه ایران صمیمانه تبریك میگوئیم.
مهین نصیری
آ ـ ۶۷۶۹

خاورمیانه

تعداد کشتگان انتخابات لبنان به ۲۴ رسید

سودان حاضر است بین مصر و اردن میانجی گری کند

بنظر سوریه قبول کمك امریکا مخالف بیطرفی مثبت است

بیروت ـ متعاقب زد و خوردهائی که روز یکشنبه گذشته در جریان انتخابات پارلمانی در ناحیه «جبل لبنان» در گرفته و منجر به کشته شدن ۲۴ نفر و زخمی شدن عده‌ای گردید دیروز مقامات انتظامی لبنان ۵۰ تن را که در این حوادث دست داشته‌اند بازداشت کرد. دستور بازداشت عده دیگری نیز صادر گردیده ولی بسیاری از اشخاص که پلیس از دو روز پیش در جستجوی آنها است فرار کرده‌اند.

اکنون واحدهای تانك و پیاده نظام ارتش لبنان برای جلوگیری از بروز حوادث جدید دهکده «بیر بازا» و حومه آن را تحت مراقبت شدید قرار داده‌اند (خبرگزاری فرانسه)

استقبال از میانجیگری

دمشق ـ صبری عسلی نخست وزیر سوریه در یك کنفرانس مطبوعاتی ضمن اشاره به پیشنهاد میانجیگری نخست وزیر سمعان بین مصر و اردن هاشمی گفت ما از هر گونه پیشنهاد میانجیگری برای ایجاد هم آهنگی بین دولتهای عربی حسن استقبال خواهیم کرد.

صبری عسلی گفت با آنکه رسماً پیشنهاد نخست وزیر سودان باطلاع وی نرسیده امیدوار است که وی در کوششی که برای ایجاد سازش بین کشورهای مصر و اردن در پیش خواهد گرفت موفق شود (خبرگزاری فرانسه)

کمك عربستان باردن

ازعمان ـ امروز سمیر الرفاعی وزیر امور خارجه اردن در کنفرانس مطبوعاتی خود اظهار داشت دولت عربستان سعودی سهم کمك مالی خود را باردن پرداخته است.

باید خاطر نشان ساخت که سه دولت مصر و سوریه و عربستان سعودی وعده داده بودند بجای یازده میلیون لیره‌ای که هر ساله انگلستان باردن کمك میکرد، هر ساله بآن دولت کمك کنند.

وزیر امور خارجه اردن سپس گفت نزدیکی دولت اردن هیئت مخصوصی بعربستان سعودی خواهد فرستاد تا درباره مسائل اقتصادی با دولت سعودی مذاکره کند و قراردادهای اقتصادی منعقد نماید.

تلاش مادر

قاهره ـ روزنامه الجمهوریه چاپ مصر در شماره دیروز مینویسد که ملکه دینا همسر مطلقه ملك حسین برای ملاقات با ملك فیصل پادشاه و امیر عبدالاله ولیعهد عراق وارد بغداد شده است. ملکه دینا که از کلیه جواهرات خود در کاخ سلطنتی اردن صرفنظر کرده مشغول فعالیت است تا ملك فیصل و امیر عبدالاله را وادار سازد میانجیگری کرده ملك حسین را راضی کنند که نگهداری رزدخترش را بوی واگذارد.

الجمهوریه میافزاید که ملکه دینا پس از پایان مسافرت خود در بغداد بقاهره بازگشت و بشغل دبیری در دانشگاه قاهره ادامه خواهد داد.

تیرگی روابط

بیروت ـ خبرگزاری فرانسه عصر دیروز گزارش داد که طی ۲۴ ساعت اخیر از میزان تیرگی روابط بین مصر و سوریه و با عربستان سعودی و اردن هیچوجه کاسته نشده است. دیروز نیز مطبوعات مصر و سوریه بشدت از روش دولت های اردن و عربستان سعودی انتقاد کرده بودند.

احمد سعدالدین سفیر کبیر اردن در دمشق از طرف سمیر الرفاعی وزیر امور خارجه آن کشور برای مشاوره به عمان احضار شده است

خالدالعظم وزیر دفاع سوریه در اظهارات اخیر خود پادشاهان اردن و عربستان سعودی رابط فداری از سیاست ایالات متحده متهم کرده و گفته است که سوریه و مصر کول اعلامیه مشترك عربستان و اردن هاشمی را نخورده و از کمك مالی باردن خودداری خواهند کرد.

از سوی دیگر دولت سوریه حمله جدیدی پادشاهان عربستان سعودی و اردن هاشمی نموده و آنها را متهم بنقض قرارداد اتحاد چهار کشور عربی نموده است و میگوید قبول کمك امریکا مخالف سیاست بیطرفی مثبت است.

دشمن ملت

روزنامه‌های لبنان اظهار عقیده میکنند که روابط بین اردن و سوریه بپایه تیرگی روابط مصر و اردن نخواهد رسید. ولی روابط مصر و اردن هاشمی روز بروز وخیم‌تر می‌شود.

روزنامه الشعب در شماره دیروز خود علنا ملك حسین را دشمن ملت اردن خطاب کرده است. (خبرگزاری فرانسه)

آگهی مزایده حضوری فروش پروانه ورودچای خارجی
شرکت سهامی چای سازمان برنامه چهل یارانه پنج تنی جمعاً مقدار دویست تن پروانه ورود سهمیه چای خارجی خود را از طریق مزایده حضوری بفروش میرساند داوطلبان میتوانند برای اطلاع از شرایط معامله همه روزه در ساعات اداری بدفتر شرکت واقع در خیابان قوام‌السلطنه کوچه ایرج مراجعه نمایند جلسه مزایده حضوری در روز چهارشنبه ۵ تیرماه ساعت ۹ صبح در محل شرکت تشکیل خواهد شد و منحصراً کسانی میتوانند در جلسه مزایده حضور یافته و در معامله شرکت نمایند که برای هر پارتی ۵ تنی مبلغ بیست هزار ریال نقدا و یا چك تضمین شده فی‌المجلس بعنوان سپرده پرداخت نمایند.
شرکت سهامی چای سازمان برنامه
۱ـ۳ آ ـ ۹۰۸۰

فردا حراج فراموش شود
روز پنجشنبه ۳۰،۳،۳۶ چهار ساعت بعد از ظهر در کارخانه تهران ما واقع در خیابان نازی آباد بین اول غربی راه آهن ـ قالی ـ چهل چراغ ـ گلدان ساعت ـ شمعدان ـ کلیه بلور و برنز ـ آئینه‌های قدی و بوفه و غیره حراج خواهد شد.
آ ـ ۶۷۲۱

عده زیادی از مشتریان محترم کتباً یا بوسیله جراید تقاضای دیدن فیلم سالومه را نموده‌اند
سینما کریستال به اطلاع مشتریان گرامی خود میرساند که فیلم عالی سالومه با شترك ریتا هیورث و استوارت گرینجر را فقط ۵ شب از این تاریخ به نمایش میگذارد شروع ساعت ۲ و نیم ـ چهار و نیم ـ شش و نیم و هشت و نیم و فیلم ملکه زنبور در تراس تابستانی شروع ۷ و نیم و ۹ و نیم
آ ـ ۹۱۰۰ «کانون طوطی»

مجمع عمومی بانك اعتبارات صنعتی امروز صبح تشکیل شد
باپرداخت یك فقره وام بمبلغ ۹۰ میلیون ریال موافقت شد

ساعت ۹ صبح امروز مجمع عمومی بانك اعتبارات صنعتی سازمان برنامه با حضور اعضاء درعمارت مرکزی سازمان برنامه تشکیل گردید ونسبت تصویب گزارش نامه وانتخاب بازرسان مذاکراتی بعمل آمد وبواسطه عدم حضور بعضی از اعضای سازمان برنامه اخذ تصمیم نهائی بجلسه بعد موکول گردید.

بانك اعتبارات صنعتی تابحال باپرداخت ۲۸ فقره وام بصاحبان صنایع موافقت نموده است که قسمتی از آن تابحال پرداخت شده است.

جمع وام موردموافقت ۴۵۷ میلیون ریال میباشد که تاکنون ۱۶۰ میلیون ریال آن مورد استفاده قرار گرفته است.

این وام با بهره ۶ درصد بصاحبان کارخانجات داده شده است

حداکثر وامی که تاکنون داده شده یك فقره وام بمبلغ ۹۰ میلیون ریال برای مدت ۱۲ سال میباشد.

۵۰ نفر پزشك مشمول مورد احتیاج ارتش میباشد

بطوریکه خبرنگار ما کسب اطلاع کرده اداره نظام وظیفه عمومی درنظر دارد ظرف فردا وپس فردا طی اعلامیه‌ای از کلیه مشمولین دکتر (پزشکی، داروسازی ودندانپزشکی) متولد سالهای ۱۳۰۶ تا آخر سال ۱۳۱۵ که دارای برك آماده بخدمت میباشند دعوت کند تادرمراسم قرعه کشی جهت رفع احتیاج بهداری ارتش شرکت نمایند.

یك مقام در اداره نظام وظیفه بخبرنگار ما اظهار داشت امسال بطور کلی ۵۰ نفر دکتر مورد نیاز بهداری ارتش میباشد که از این عده ۲۰ نفر در پزشکی و ۲۰ نفر در داروسازی و ۱۰ نفر در دندانپزشکی پذیرفته خواهند شد چنانچه عده داوطلبین به پنجاه نفر برسد به بقیه برك معافیت داده خواهد شد

نام‌نویسی در دانشکده پزشکی

بطوریکه کسب اطلاع شده است دانشکده پزشکی از نظر رفاه حال دانشجویانی که در امتحانات خردادماه موفق شده‌اند از روز اول تیرماه تا اول شهریور برای کلاسهای دانشکده ثبت نام مینماید.

هیئت پزشکی و بهداشتی کاروان پزشکی حج

امروز سخنگوی وزارت بهداری گفت یك هیئت پزشکی مرکب از آقایان دکتر سلیمی نژاد ودکتر کنی ودکتر شقاقی ودکتر رسا ودکتر داهی ودکتر علوی باتفاق ۱۷ نفر پزشکیار وپرستار برای حفظ بهداشت کاروان حج تعیین شده است هیئت مزبور روز ۳ تیرماه به جده حرکت خواهند کرد.

انتقال دفتر نخست‌وزیری به محل سابق

از روز شنبه آینده دفتر نخست‌وزیری وذوابر تابعه از کاخ وزارت امور خارجه مجددا بمحل سابق یعنی کاخ نخست وزیری که پس از تعمیرات لازم آماده شده منتقل خواهد گردید و آقای نخست‌وزیر ومعاونین ایشان نیز در همان محل مشغول کار خواهند شد

بنابراین از هفته آینده مراجعات به نخست‌وزیری وملاقاتها در محل کاخ نخست‌وزیری صورت خواهد گرفت.

اطلاعیه کمیسیون دائمی حج وزیارت

این اطلاعیه امروز ازطرف کمیسیون دائمی حج وزیارت صادر گردید: چون عده‌ای از زائرین بیت‌الحرام بعللی نتوانسته‌اند در موقع خود به کمیسیونهای فرعی مراجعه و گواهینامه لازم را تحصیل نمایند لذا کمیسیون دائمی حج وزیارت از نظر تامین آرزو ومنظور آقایان برای زیارت خانه خدا موافقت نمود که رسیدگی به تقاضاهای آقایان از این تاریخ تا آخر وقت روز سوم تیرماه سال جاری در اداره بهداشت استان تهران واقع در خیابان حقوقی بعمل آید امید است که آقایان زائرین از این فرصت استفاده فرمایند زیرا فرصت مذکور دیگر تمدید نخواهد شد

برای اطلاع از جریان فعالیت‌های مربوط به سدلار

بقیه از صفحه اول

آقایان از لحاظ تخصص و اطلاعات فنی خود مطالعات و رسیدگیهای دقیقتری را ضروری دانسته‌اند نباید بعنوان مخالفت تلقی نمود، در تمام مراحل مذاکرات مربوط باین کار حسن نیت وحسن تفاهم کامل مشهود بوده است

البته انجام طرحی باین عظمت گفتگوهائی دارد و تا روشن شدن شرائط انجام کار بوجه احسن، توضیحاتی بمقامات ذی نفع باید داده شود سازمان آب تهران تا آنجا که مدارك وسوابق مطالعاتی موجود داشته است در اختیار مقامات ذی علاقه گذاشته واین اطلاعات همیشه مورد توجه دولت قرار گرفته است

مدیر سازمان آب سپس اظهار داشت در مذاکراتیکه اخیرا با آقای نخست‌وزیر صورت گرفت، ایشان کمال علاقه را بانجام این کار ابراز داشتند، سایر آقایان هم هر یك بسهم خود از اشتراك مساعی مضایقه ندارند.

آقای مهندس میکده در خاتمه اظهار داشت علاوه بر پیشنهادی که چندی قبل بدولت تقدیم شده کمپانیهای داوطلب دیگری هم پیشنهاداتی تنظیم وتسلیم داشته‌اند که مورد مطالعه قرار میگیرد وهر کدام بیشتر مقرون صرفه وصلاح مملکت تشخیص داده شود بموقع اجرا گذاشته خواهد شد

الجمهوریه «اسرار» کنفرانس کراچی

بقیه از صفحه اول

انگلستان وآمریکا از مذاکره درباره هر تجاوزی غیر از تجاوز شوروی خودداری کرده اند. بدین جهت عراقیها در یافتند که در صورت حمله اسرائیل به عراق هم پیمانهای عراق بآنها کمك نخواهند کرد.

هندرسن در این کنفرانس اضافه کرد که سیاست وزارت امور خارجه آمریکا براین اصل استوار است که پیمان بغداد فقط علیه شوروی بکار میرود. یکی از اعضای کنفرانس از هندرسن پرسید پس تهدیدهای اسرائیل چه میشود؟

هندرسن پاسخ داد باید به سازمان ملل متحد ارجاع گردد.

روزنامه مزبور اضافه میکند بعضی از محافل سیاسی بیطرف در نیویورك واشنگتن پیش بینی میکنند که گفته های هندرسن عکس العمل شدیدی در عراق ایجاد نماید.

***

اطلاعات: بعقیده ما مطالبی که در الجمهوریه درباره کنفرانس کراچی و تصمیماتی که در آنجا اتخاذ شده درج گردیده نمیتواند مستند ومطابق باواقع باشد.

اولا جلسات کنفرانس کراچی محرمانه بود ومعلوم نیست خبرنگاران الجمهوریه در نیویورك واشنگتن باچه مقاماتی تماس گرفته‌اند که این اطلاعات را در اختیار آنان گذارده است؟

ثانیا چگونه ممکن است امریکا که هنگام تجاوز اسرائیل وانگلیس وفرانسه بمصر به متفقین قدیمی خود اخطار شدید کرد وآنها را وادار ساخت دست از تجاوز بردارند اینك در مقابل تجاوز اسرائیل به یکی از کشورهای خاورمیانه بیطرفی اختیار کند؟

ثالثا در مخالفت دولت مصر با پیمان بغداد برای هیچکس شك وتردیدی باقی نمانده وروزنامه الجمهوریه که تحت نظر مستقیم حکومت قاهره اداره میشود مخصوصا اینگونه اخبار را برای مشوب ساختن افکار مردم کشورهای خاورمیانه منتشر میکند مقامات مسئول در ایران ودرسایر کشورهای عضو پیمان بغداد بکرات رسما اعلام کرده‌اند که پیمان بغداد هیچگونه جنبه تهاجمی ندارد وفقط برای دفاع درمقابل هرگونه تجاوز خارجی منعقد شده است

انتشار اینگونه مطالب ناصحیح از طرف روزنامه‌ای مانند الجمهوریه تاسف آور است.

درلایحه نفت تجدید نظر شد

بقیه از صفحه اول

برای مذاکرات واقدامات ضروری بخاطر استفاده ازمنابع سرشار نفت بازشود طبیعی است که هرگونه تصمیمی بعد ازنتیجه گرفتن ازمذاکرات حاصل شود باید بتصویب مجلسین برسد همچنین دولت مطلقا تقاضا ندارد که لایحه تقدیمی بدون یك دو او پس وپیش تصویب شود بلکه مصرا تقاضا داریم هر نظر اصلاحی که بخاطر آقایان میرسد پیشنهاد فرمایند که لایحه بنحویکه متضمن نفع وصلاح مملکت باشد

بهمین جهت دولت نسبت به اینکه تصویب قراردادها بامجلس باشد تسلیم و موافق است واز سایر نظریات وعقاید آقایان هم که تابحال ابراز شده یادداشت هائی تهیه شده که ضمن بحث در مواد بدان توجه خواهد شد.

اظهارات آقای نخست وزیر مورد استقبال اعضای کمیسیون قرار گرفت وچندتن از نمایندگان از این طرز تفکر دولت تشکر نمودند.

سپس پیشنهاد شد که بحث در کلیات خاتمه پیدا کند واین پیشنهاد مورد موافقت قرار گرفت

کمیسیون وارد بحث در مواد گردید

مجددا از طرف دولت تاکید شد که دولت مایل است کلیه مواد لایحه بادقت کافی طرح وتصویب شود وعلاوه بر آنکه باقانون اساسی مباینتی نداشته باشد با اساسنامه شرکت ملی نفت نیز منطبق و موافق باشد

بدین ترتیب ماده اول مطرح گردید و این ماده پس از یکساعت شور ومذاکره با ضمام پنج تبصره آن با اصلاحاتی بتصویب رسید.

کمیسیون خاص نفت روز شنبه جلسه خواهد داشت.

بیش از ۱۲۰۰ نفر از زائرین عازم

بقیه از صفحه اول

بطرف فرودگاه حرکت میکنند کمتر از فرودگاه نیست.

درمحوطه این دفتر زائرین اثاثیه خود را رو بهم انباشته‌اند ومنتظر ساعت حرکت خود هستند. کارها با سرعت آمیخته بنظم و ترتیب اداره میشود ولی گاهگاه گفتگوئی بین زائرین ومتصدیان دفتر بر سر جا در میگیرد زیرا دستجاتی از زائرین هستند که با هم دوست یا خویشاوند میباشند ومکعده شش هفت نفری را تشکیل داده‌اند ولی چون این موضوع را قبلا متذکر نشده‌اند برای چند نفر از آنها در یك هواپیما و برای بقیه در هواپیمای دیگر جا رزرو شده وآنها میخواهند با هم بروند وبعضی از آنها چنان در این مورد اصرار میورزند که متصدیان دفتر ناچار میشوند چند نفر را جابجا کنند تا آن عده بتوانند همه با هم بخانه خدا بروند.

راهنمای بی مشتری

امروز خبرنگار ما در این باره شاهد قضیه خوشمزه‌ای بود وآن اینکه چند نفر از زائرین یکنفر راهنما که چندین بار بحج رفته است استخدام کرده بودند که آنها را راهنمائی کند آنوقت جای این راهنما در یك هواپیما تعیین شده بود و جای آن عده در هواپیمای دیگر که ۲۴ ساعت زودتر بجده میرود.

راهنما میگفت من چگونه این عده را که از من جدا هستند راهنمائی کنم؟ مگر آنکه یك بیسیم بمن بدهید که با آنها در تماس باشم!!

متصدی دفتر مشترك میگفت بالاخره آنها گم نخواهند شد و در جده منتظر شما خواهند بود اما راهنما زیر بار نمیرفت و سر انجام جای او را در هواپیمائی که آن عده بودند با یکنفر دیگر عوض کردند.

پرواز از شهرهای دیگر

امروز اطلاع حاصل شد که در سراسر ایران مجموعا ۸۴۰۷ نفر از شهرستانها تقاضای صدور گذرنامه حج نموده‌اند که قسمت اعظم آنها از تهران هستند وبعد از تهران بیش از همه جا از اصفهان زیارت بیت‌الله‌الحرام میروند وبهمین جهت برنامه پرواز شامل اصفهان نیز میباشد وعلاوه بر این دفتر مشترك در نظر دارد برای زائرین جنوب چند هواپیما نیز از آبادان بسوی جده پرواز دهد. چنانکه دیروز یك هواپیمای خالی از طرف فرودگاه حرکت میکنند کمتر از فرودگاه نیست.

درمحوطه این دفتر زائرین اثاثیه خود را رو بهم انباشته‌اند ومنتظر ساعت حرکت خود هستند. کارها با سرعت آمیخته بنظم و ترتیب اداره میشود ولی گاهگاه گفتگوئی بین زائرین ومتصدیان دفتر بر سر جا در میگیرد زیرا دستجاتی از زائرین هستند که با هم دوست یا خویشاوند میباشند ومکعده شش هفت نفری را تشکیل داده‌اند ولی چون این موضوع را قبلا متذکر نشده‌اند برای چند نفر از آنها در یك هواپیما و برای بقیه در هواپیمای دیگر جا رزرو شده وآنها میخواهند با هم بروند وبعضی از آنها چنان در این مورد اصرار میورزند که متصدیان دفتر ناچار میشوند چند نفر را جابجا کنند تا آن عده بتوانند همه با هم بخانه خدا بروند.

راهنمای بی مشتری

امروز خبرنگار ما در این باره شاهد قضیه خوشمزه‌ای بود وآن اینکه چند نفر از زائرین یکنفر راهنما که چندین بار بحج رفته است استخدام کرده بودند که آنها را راهنمائی کند آنوقت جای این راهنما در یك هواپیما تعیین شده بود و جای آن عده در هواپیمای دیگر که ۲۴ ساعت زودتر بجده میرود.

راهنما میگفت من چگونه این عده را که از من جدا هستند راهنمائی کنم؟ مگر آنکه یك بیسیم بمن بدهید که با آنها در تماس باشم!!

متصدی دفتر مشترك میگفت بالاخره آنها گم نخواهند شد و در جده منتظر شما خواهند بود اما راهنما زیر بار نمیرفت و سر انجام جای او را در هواپیمائی که آن عده بودند با یکنفر دیگر عوض کردند.

پرواز از شهرهای دیگر

امروز اطلاع حاصل شد که در سراسر ایران مجموعا ۸۴۰۷ نفر از شهرستانها تقاضای صدور گذرنامه حج نموده‌اند که قسمت اعظم آنها از تهران هستند وبعد از تهران بیش از همه جا از اصفهان زیارت بیت‌الله‌الحرام میروند وبهمین جهت برنامه پرواز شامل اصفهان نیز میباشد وعلاوه بر این دفتر مشترك در نظر دارد برای زائرین جنوب چند هواپیما نیز از آبادان بسوی جده پرواز دهد. چنانکه دیروز یك هواپیمای خالی از تهران بآبادان رفت وساعت ۹ صبح از آنجا با یکدسته از زائرین جنوب بطرف جده پرواز نمود.

جده شلوغ شده

آقای عبدالله بقائی نماینده شرکت هواپیمائی ایران که با این هواپیما بطرف هفته اخیر یکبار دیگر بجده رفته بود دیشب بتهران مراجعت کرد ودر تماسی که خبرنگار ما با وی گرفت اظهار داشت فرودگاه جده حالا دیگر کاملا شلوغ شده ومرتبا هواپیماهای ممالك مختلف در آن مینشینند وبرمیخیزند.

هوا نسبت بچند روز قبل کمی گرمتر شده ولی باز نگرمی سالهای گذشته نیست وقابل تحمل میباشد.

نامبرده اضافه کرد که یکی دو نفر از زائرین ایرانی گواهینامه مایه کوبی در دست نداشتند وبا این جهت در فرودگاه جده بآنها مایه آبله وواکسن ضد وبا تلقیح شد.

حجاج پاکستانی در کرمان

خبرنگار ما از کرمان گزارش میدهد ۳۸۰ نفر از حجاج پاکستانی که از راه زمین عازم مکه معظمه هستند با بیست دستگاه اتوبوس وارد کرمان شدند وپس از یکشبانه روز توقف بسوب اصفهان عزیمت نمودند.

امیرالحاج پاکستان کمسمت ریاست این دسته را وارد خبرنگار ما اظهار داشت تاکنون زیاد در راه بماسخت نگذشته است وسختی راه در کویر لوت ایران وصحرای عربستان که باید از آن عبور کنیم خواهد بود.

آخر وقت امروز خبرنگار ما با آقای دکتر آراسته رئیس اداره بیماریهای واگیر وزارت بهداری تماس حاصل کرد ودرباره ورود حجاج پاکستانی بایران سئوال نمود.

دکتر آراسته درجواب اظهار داشت اصولا درمورد بیماری آنفلوآنزا طبق معاهده بهداشتی بین‌المللی که دولت ایران نیز آنرا امضاء کرده مقررات قرنطینه‌ای اجرا میشود.

معهذا وزارت بهداری برای حفاظت ساکنین کشور بکلیه پست‌های قرنطینه‌ای درمرزها دستور صادر کرد که اشخاص مشکوك را تحت مراقبت قرارداده خط ومسیر آنها را به بهداریهای بین راه اطلاع دهند.

قرارداد جدید نفت در پاکستان

بقیه از صفحه اول

کمپانی سان اویل که از لحاظ تولید نفت خام بین شرکتهای نفتی آمریکا مقام دوازدهم را دارد یك سازمان وسیع ومتمرکز نفتی است که در تمام فعالیت های نفتی اعم از تولید واکتشاف وتصفیه وحمل ونقل وفروش دست دارد.

کمپانی سان اویل در کانادا و امریکا نفت خام تولید میکند وهمچنین در ونزوئلا، گواتمالا، کوبا، باهاما، کلمبیا دارای امتیازات نفت است در سال ۱۹۵۶ ذخائر نفت خام وگازهای طبیعی متعلق به کمپانی با تحت نظارت آن به ۷۵۴ میلیون بشکه تخمین زده شد. کمپانی سان اویل سه پالایشگاه دارد که دوتا در آمریکا ویکی در کانادا است

ظرفیت کلی این پالایشگاهها ۷۲۰ هزار بشکه در روز است و محصولات آن شامل بنزین هواپیما واتومبیل، نفت کوره، انواع نفت، پارافین وسایر ترکیبات است. کمپانی دارای ناو گانی مرکب از ۱۵ نفتکش اقیانوس پیما است وتعداد زیادی هم کشتی های کوچکتر در اختیار دارد در آمریکا کمپانی سان اویل دارای ۱۶۰۰ میل لوله نفت برای نفت خام و ۱۲۰۰ میل لوله برای سایر محصولات نفتی است

چین

بقیه از صفحه سیزدهم

انتظار میرود دولت آلمان غربی نیز از تصمیم بریتانیا پیروی کرده ومحدودیت صدور کالاهای بازرگانی به چین کمونیست را لغو کند.

گفته میشود که ظرف چند روز آینده دولت آلمان اعلامیه‌ای در این زمینه صادر خواهد کرد ومقررات تازه‌ای در باره امور بازرگانی با روسیه شوروی و کشورهای دست نشانده آن وضع خواهد نمود. بنگاه صادراتی آلمان غربی از یکسال باینطرف ممنوعیت امور اقتصادی با چین کمونیست را مورد انتقاد قرارداده است اطلاعات رسیده حاکی است که ایتالیا نیز از آلمان غربی پیروی خواهد کرد

آمریکا مخالف است

واشنگتن - لینکلن وایت سخنگوی وزارت امور خارجه آمریکا در یك کنفرانس مطبوعات در پاسخ سئوالات خبرنگاران اظهار داشت که درمورد اقدام بعضی از دول راجع برفع نقیصه های بازرگانی با چین کمونیست اطلاعی بدولت آمریکا نرسیده ولی درعین حال آمریکا همچنان معتقد است که دول آزاد جهان میبایستی از صدور کالاهای جنگی بچین کمونیست خودداری کنند

بازپرسی از متهمین تنك سرحه ادامه دارد

امروز از احمدشاه وواجهی مجددا تحقیق بعمل آمد

بطوریکه در شماره گذشته اطلاع دادیم از دیروز بازپرسی از متهمین حادثه تنك سرحه بوسیله تیمسار سرلشکر آزموده دادستان ارتش آغاز شده است. دیروز دادستان ارتش از احمدشاه وبانو بهارك همسر صفروك بازپرسی بعمل آورد. امروز نیز تیمسار سرلشکر آزموده مجددا از احمدشاه وواجهی یکی از همدستان دادشاه بازپرسی کرد.

بانمایش فیلم (ماجرای کازانوا) موافقت نشد

فیلم (ماجرای کازانوا) امروز در کمیسیون اصلی نمایشات مورد بررسی قرار گرفت وچون موضوع آن مخالف با اخلاق تشخیص داده شد بانمایش آن در سینماها موافقت نگردید

ضمنا در این کمیسیون نسبت ببرنامه‌های اتراکسیون ورقصهای تآترها واماکن عمومی وکافه‌ها تصمیم گرفته شد که توجه ودقت بیشتری معمول گردد واز نمایش مناظر زننده وخلاف اخلاق عمومی شدیدا جلوگیری شود.

افسران نیروی هوائی به مطالعات خود در آمریکا خاتمه دادند

۷ نفر از افسران نیروی هوائی ایران که در پایگاه هوائی شاهت واقع در ایالت ایلی نوی آمریکا مشغول مطالعه درباره «تعمیر ونگاهداری از هواپیما» بودند در این هفته درشهر شیکاگو بفعالیت‌های آموزشی خود خاتمه دادند.

این عده درشمار ۶۲ نفر افسران وافراد نیروی هوائی خارجی است که در آمریکا جهت مطالعه گرد آمده‌اند ودرمیان آنها ۲۵ نفر از ترکیه و ۳ نفر از عربستان سعودی و یك نفر نیز از پاکستان میباشند.

جشن در زندان افسران محکوم

عصر دیروز جشن باشکوهی بمناسبت روز تولد علیاحضرت ملکه ثریا پهلوی از طرف افسران زندانی درمحل زندان برگزار گردید.

در این جشن سرهنگ سابق رحیم ژیانفر سخنرانی مهیجی ایراد کرد وقطعه شعر جالبی نیز که توسط ستوان سابق روشنائی سروده شده بود بوسیله خود وی قرائت ومجلس جشن درساعت ۷ بعداز ظهر پایان یافت.

رئیس مؤسسه شهرسازی سواحل خلیج فارس در تهران

آقای کلارنس لیچفیلد رئیس کمپانی لیچفیلد انتیتك در تهران که عهده‌دار نظارت درعملیات شهرسازی حوزه سواحل خلیج فارس از کرمانشاه تا زاهدان سرحد پاکستان میباشد هفته گذشته وارد تهران گردید.

وی درمدت دوهفته اقامت خود در تهران پیشرفت عملیات شهرسازی را که طبق قانون برنامه هفت ساله توسط این مؤسسه انجام میشود مورد بررسی و مطالعه قرار خواهد داد.

بطور کلی امور شهرسازی درسراسر کشور از طرف سازمان برنامه بسه کمپانی مختلف فرانسوی وآلمانی وامریکائی محول گردیده که شامل ساختمان بیمارستان - مراکز برق، کشتارگاه - ساختمان درمانگاه - مدرسه وسایر عملیات شهرسازی میباشد.

مجلس سنا

بقیه از صفحه چهارم

ما اینست که ما بموارد خصوصی جنبه عمومیت میدهیم.

درباره فیلم

درمورد فیلمی که از بنادر جنوب نمایش داده شد وجناب آقای جمال امامی بدان اشاره کردند بنده لازم میدانم توضیحاتی عرض کنم.

دلیل نمایش این فیلم همانطوریکه جناب آقای جمال امامی فرمودند وی این اصل است که ما معتقدیم باید دردهای مردم را گفت وعیوب را کتمان نکرد مخصوصا باید کسانی این دردها را بگویند که مسئول امور هستند، بنده هم از طرف دولت مسئولیت این کار را داشتم زیرا بنده نایب رئیس شورای عمران هستم.

منظور از نمایش این فیلم این بود که اشخاص که مسئول امور هستند اعم از هیئت دولت ونمایندگان واشخاصیکه میتوانند با ما همکاری فکری وغیر فکری بکنند دردها را بدانند وبا ما در چاره اندیشیدن همکاری کنند.

بنده در مواردشورای عمران عرض نکردم که دوسالست مشغول تهیه برنامه هستند ازروزیکه شورا تشکیل شد و درصدد اقدام برآمدیم ولی باید توجه کرد که یافتن آب درسرزمین خشك درعرض یکی دوماه میسر نیست.

همانطوریکه آقای جمال امامی فرمودند اشکال کار ما بیشتر موضوع پول وبودجه بود متاسفانه ما پایبند قوانین هستیم ومجبوریم بآنها احترام بگذاریم. قوانین محاسباتی بما اجازه نمیدهد که بدون نشر بنفات محاسباتی در آن نقاط کاری بکنیم ما باید برای کوچکترین اقدامی شرائط مناقصه ومزایده را رعایت کنیم تا قوانین رعایت شده باشد خوشبختانه لایحه‌ای تهیه شد که وزارتخانه‌ها بودجه‌ای برای امور فوری داشته باشند که بتوانند کارها و احتیاجات فوری خود را بدون نشر بنفات محاسباتی برآورند وباهمین بودجه‌ها تابحال اقداماتی کرده‌ایم وهمیشه در نظر داریم که هر چه زودتر برنامه هائی را که داریم عملی کنیم.

البته ما یك دستگاه دیگر هم داریم که سازمان برنامه است که طرحهای مفصلی تهیه کرده و دردست اقدام دارد این سازمان فقط عیبش اینست که برنامه های طویل‌المدت دارد.

(جمال امامی - نمیشود اینرا سریع‌المدت بکنید؟)

برنامه‌هایش البته بسیار خوب است و ما امیدوار هستیم که به نتایج خوب برسد موضوع فیلم این بود که از یك سو توجه و تاثر آقایان مسئولین امور جلب بشود واز سوی دیگر بدانند که هموطنان ما در نقاط جنوب در چه وضع وچه شرایطی زندگی میکنند و کمك‌های فکری وغیر فکری بما بدهند (صحیح است)

ماجرای کاتن...

آقای شمس ملك آرا اظهار داشت: مجلس سنای روم دارای نماینده‌ای بود بنام «کاتن» وروم هم همیشه ما کارتاژ در حال دعوا بود وهر وقت که در موضوعی بحث در مجلس سنا پیش میآمد این «کاتن» بدون اینکه اجازه بگیرد وبدون اینکه نوبت را رعایت کند سریا می ایستاد ومیگفت باید کارتاژ را ویران کرد.

بنده با شما جناب آقای جمال امامی هم عقیده هستم که باید مفاسد ومعایب گفته شود بنده اختلافی در این مورد با شما ندارم (جمال امامی - عرض نکردم اختلاف داریم، از شما تصدیق خواستم) اما هر وقت موضوعی قابل بحث است متاسفانه ما شان آمده واستفاده میکنند و حمله میکنند بهمه کارهای مملکت درصورتیکه ما هم با ایشان هم عقیده هستیم که کارها خراب است وباید اصلاح شود.

ایشان در ماده اول صحبت کردند ولی حرفهایشان اصلا مربوط باین ماده نبود راجع به مملکت وملك وغیره چیزهائی گفتند که رابطه‌ای با ماده اول نداشت.

بنده با ایشان رفیق ودوست هستم و به اصلاحات معتقدم ولی ایشان بدون رعایت نظامنامه صحبت میکنند.

طرح مواد

در این موقع بماده اول لایحه‌ای گرفتند وبتصویب رسید.

مواد دیگر لایحه نیز تا ماده ۳۰ قرائت وتصویب گردید.

آقای رئیس گفت: چون وقت گذشته است واز طرفی یك کار خصوصی داریم که باید انجام شود عجالتا جلسه را ختم میکنیم وفردا برای رسیدگی بقیه لایحه جلسه خواهیم داشت عده‌ای از سناتورها گفتند که جلسه روز شنبه باشد.

آقای آموزگار تذکر داد که چون قانونا روز شنبه مجلس سنا تعطیل است نمی‌توان جلسه علنی را تشکیل داد ومانع قانونی دارد.

موافقت شد که جلسه فردا ساعت ۸ ونیم برای رسیدگی بقیه مواد لایحه تشکیل گردد.

ساختمان مجلس سنا

سپس مذاکراتی درباره ساختمان مجلس سنا صورت گرفت که در شماره فردا باستحضار خوانندگان محترم خواهد رسید:

ده دقیقه بعداز ظهر جلسه ختم شد.

حوادث گوناگون

دیروز سه نوزاد دیگر تحویل شیرخوارگاه شدند
دو پسربچه‌ای که دیروز تحویل شیرخوارگاه شدند تب کردند

وقایع جالبی که در شیرخوارگاه روی میدهد

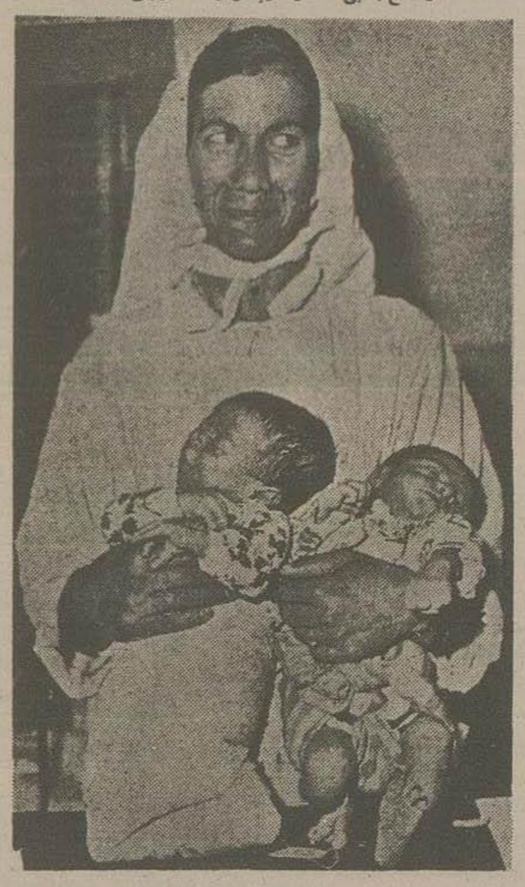

عباد وناصر نوزادان سرراهی

چنانکه خوانندگان محترم اطلاع دارند دیروز مامورین کلانتری ۸ دو پسربچه نوزاد را یکی از مسجد سلطانی ودیگری از قطعه سید نصرالدین بکلانتری بردند واز آنجا بشیرخوارگاه فرستادند. خبرنگار ما امروز نیز بشیرخوارگاه شهرداری رفت واز نوزادان بازدیدی بعمل آورد واینك اطلاعات تازه:

نام گذاری

در شیرخوارگاه مرسوم است که پس از ورود هر طفل تازه وارد متصدیان شیرخوارگاه اسمی برای او انتخاب میکنند واسم دو پسر بچه دیروزی را عباد وناصر گذاشته‌اند.

ضمنا دیروز سه دختر بچه دیگر وسیله مامورین کلانتری‌های ۵ و ۱۳ بشیرخوارگاه تحویل شده‌اند که ۴ روز و ۱۰ روز و یك ساله میباشند که بترتیب شکوفه وملوك واشرف نام گرفته‌اند.

خانم شیمی مدیر مداخلی شیرخوارگاه خبرنگار ما گفت:

هم اکنون ۶۷۵ بچه در شیرخوارگاه نگهداری میشوند که آخرین آنها اشرف یکساله است که بعلت نداشتن تخت اورا روی زمین خوابانده‌اند ضمنا باید دانست که هم اکنون روی تخت‌های یکنفری شیرخوارگاه بجای یك طفل دو طفل میخوابانند وروبهمرفته این بچه‌ها از حیث جا نیز در مضیقه هستند.

پسربچه‌های دیروزی تب داشتند

روبهمرفته اکثر بچه‌های شیرخوارگاه مریض وضعیف الجثه میباشند و ازجمله عباد وناصر دیروزی نیز مریض بودند وتب داشتند.

بجای فرزندی

چنانکه خوانندگان محترم اطلاع دارند گاهگاهی بعضی از اشخاص نیکوکار ونوعدوست شیرخوارگاه مراجعه کرده وطفلی را میبرند وسرپرستی اورا بعهده میگیرند وتنها در همین خردادماه جاری ۱۴ نفر شیرخوارگاه مراجعه کرده وچهارده کودك را باخود برده وسرپرستی آن‌ها را عهده‌دار شده‌اند

یکی از متصدیان شیرخوارگاه گفت: ما در اینجا گاه گاه با موضوعات جالبی روبرو هستیم از جمله چندی پیش بانوئی بشیرخوارگاه مراجعه کرد تا طفلی انتخاب کرده سرپرستی اورا بعهده گیرد.

ولی طرز رفتار وحرکاتش غیر عادی بود ومخصوصا در میان بچه‌ها با دقت بسیار جستجو کرد تا یکی از آنها را انتخاب نمود.

این طرز رفتار خانم ما را نسبت باو مشکوك کرد وپس از تحقیق دانستیم وی چندی پیش طفل خود را سر راه گذاشته وبعد پشیمان شده وبرای بردن طفل خود مراجعه کرده وعلت جستجوی زیاد او هم این بود که میخواست بچه خود را پیدا کند واتفاقا وی بخوبی توانست بچه خود را مشناسد زیرا وقتی نمونه لباس طفلی را که انتخاب کرده بود ارائه دادیم تصدیق کرد که در انتخاب خود اشتباه نکرده است.

ضمنا خانم شیمی بخبرنگار ما اظهار داشت: گذشته از هموطنانی که به شیرخوارگاه مراجعه کرده وبچه انتخاب کرده و میبرند کاهگاه خارجیان مقیم ایران نیز برای بردن بچه باین شیرخوارگاه مراجعه کرده‌اند ودر میان این خارجیها آمریکائی ویونانی وفرانسوی بیش از دیگران دیده شده است.

خانم شیمی اضافه کرد: این اطفال تا سه سالگی در شیرخوارگاه نگهداری میشوند وسپس تحویل امین آباد میگردند.

ولی اکنون ظرفیت امین آباد نیز پر شده واز شیرخوارگاه بچه قبول نمی کند ومعلوم نیست تکلیف شیرخوارگاهی که فقط گنجایش ۱۰۰ نفر را دارد وهم اکنون از ۶۷۵ بچه نگاهداری می کند ومجبور است ماهی چند بچه سرراهی را نیز قبول کند در آینده چه خواهد بود؟

صدور حکم در بارهٔ متهمین باختلاس بانك ملی شاهی

ساعت ۱۱ صبح دیروز آخرین جلسه محاکمه متهمین باختلاس در بانك ملی شعبه شاهی خاتمه یافت وداد گاه وارد شور شد.

چون پرونده مربوطه سیار قطور وانهامات متهمین بالغ بر ۱۲۰ فقره بود دمشب آقایان عظیمار رئیس وشهیدی و گودرزی مستشاران شعبه دوم دیوان کیفر دادگستری سر برده وشام را هم در همانجا صرف کردند. این جلسه مشاوره ۲۵ ساعت طول کشید وسرانجام دادگاه رای خود را درباره متهمین باین شرح اعلام کرد.

۱- آقای سید ابوالحسن رضوبان حسابدار ومتصدی صندوق پس انداز محکوم به دوسال ونیم حبس مجرد وپرداخت مبلغ ۱٫۴۴۹٫۵۰۰ ریال بعنوان غرامت بخزانه دولت و ۶۱۳٫۰۵۰ ریال بصندوق خصوصی (بانك ملی شعبه شاهی)

۲- آقای عظیم نیلی کارمند بانك به دوسال و یك ماه حبس مجرد وپرداخت ۵۴۸٫۹۱۷ ریال بعنوان غرامت بخزانه دولت ومبلغ ۲۳۴٫۴۰۰ ریال به بانك

۳- آقای سید محمد عابدی تحویلدار باجه دریافت بانك شاهی بعنوان معاون جرم به ۹ ماه حبس تادیبی محکوم گردید.

ضمنا آقایان دکتر بهادرمان ومحمدحسن مقدمی تبرئه شدند.

فوت حین انجام وظیفه

دیروز آقای سلیمان نعمتی فرزند فتحعلی ۴۵ ساله دربان کارخانه مسلسل سازی واقع در دوشان تپه موقعیکه میخواست در کارخانه را باز کند ناگهان یك لنگه در روی سرش افتاد وچون ناحیه سر وستون فقراتش آسیب شدید وارد شده بود لحظه‌ای بعد در گذشت. جنازه باداره پزشکی قانونی حمل وجهت دفن صادر شد. امروز تیمسار دفتری رئیس کارخانه مسلسل سازی بخبرنگار ما گفت چون دربان مذکور حین انجام وظیفه فوت کرده حقوق وی بخانواده‌اش پرداخت خواهد گردید

حوادث گوناگون

سیرابی فروشی در پاتیل سیرابی افتاد

دیروز محمدعلی حسن که در خیابان مولوی دکان سیرابی فروشی دارد هنگامیکه مشغول پختن سیرابی بود ناگاه پایش لغزید ودرپاتیل بزرگ سیرابی افتاد وتاشاگردان دکان سراغش رفتند بدن محمدعلی پخته و پوستهای بدنش در دیگ سیرابی افتاده بود مجروح به بیمارستان سینا منتقل شد واحتمال نجات وی ضعیف است.

طفل مسموم

دیروز طفل ده‌ماهه‌ای بنام محسن حاجی‌باشی بطور ناگهانی در گذشت. جنازه باداره پزشکی قانونی حمل شد وعلت فوت مسمومیت داخلی تشخیص وجواز دفن صادر گردید.

شکایت از پدر

دیروز دوشیزه رفعت صادقیان فرزند احمد ساکن خیابان خوش ۲۰ ساله عضو یکی از مؤسسات دولتی باتفاق سه خواهرش پوران ۱۴ ساله وسرور ۱۰ ساله ومهری ۸ ساله بکلانتری ۱۸ مراجعه کرد واظهار داشت پدرما قریب سه سال است مادرمارا مطلقه ساخته وزن دیگر اختیار کرده و برای بچه‌های خود نیز دیناری خرجی نپرداخته ومخارج این بچه‌هارا من عهده‌دار میباشم. باتمام این احوال این پدر همیشه مزاحم ماست ودست از آزار و سرزنش ما بر نمیدارد اگر مقامات انتظامی وقضائی باین پرونده رسیدگی نکنند من خودکشی خواهم کرد.

بلافاصله مامورین کلانتری پدر دوشیزه مزبور را بکلانتری جلب کردند وی در کلانتری اظهار داشت این دختر اطاعت مرا نمی کند و بدون اجازه از خانه خارج میشود ودختر نیز در جواب گفت: من جائی جز خانه مادرم نمیروم ونمیتوانم از مادرم بکلی دست بشویم.

پرونده امر پس از بازجوئی بدادسرا فرستاده شد تا مقامات قضائی معلوم کنند مخارج این بچه‌هارا چه کسی باید بپردازد؟

جاروکشی حیاط بامستاجر است یا بامالك؟

دیروز بازهم بین مالك ومستاجر نزاعی در گرفت و دونفر مجروح شدند جریان قضیه بقراریکه خبرنگار ما تحقیق کرده بشرح زیر بوده است:

دیروز بین گروهبان دوم مرتضی نیکزاد از تیپ شکاری قلعه‌مرغی و بانوزهرا زحمتکش بانوئی بادندار مستاجر منزل مسکونی آنها نزاعی در گرفت ودرنتیجه بانوئی با مجروح شدن بپزشك قانونی برای اوشش روز درمان نوشت وگروهبان نیکزاد نیز جراحاتی برداشت ودر بیمارستان شماره ۲ ارتش بستری گردید.

گروهبان مزبور در بازجوئی اظهار داشت ظهر که بخانه آمدم غفلتا شخصی باچوب محکم بسرم کوفت ومجروحم کرد. بقرار اطلاع نزاع بر سر جارو کردن حیاط در گرفته است بدین معنی که مالك معتقد بوده جاروکشی حیاط بامستاجر است ومستاجر اعتقاد داشته که حیاط را صاحب آن باید جارو کند نه مستاجری که کرایه می‌پردازد. پرونده امر در کلانتری تشکیل وبدادسرا فرستاده شد وقضیه تحت تعقیب است.

سرقت اتومبیل

دیروز اتومبیل شورلت ۵۷ شماره ۱۸۹۹ کرمانك متعلق بیکی از اتباع خارجی در یوسف‌آباد سرقت رفت مامورین درجستجوی سارق می‌باشند.

مرگ در اثر احتراق گاز

دیروز بانوی ۲۵ ساله‌ای بنام پوررفزند علی شهرت کارخانه‌ای ساکن خیابان شمیران پل‌سنگی بقصد کشیدن سیگار در مستراح کبریتی کشید ودر نتیجه گازهای مترا کم در مستراح محترق گردید وزن جوان بیرون پرت ومجروح شد وبیمارستان سینا منتقل گردید ولی پس از ساعتی در بیمارستان فوت کرد جسدوی پس از انجام تشریفات قانونی بخاك سپرده شد

اهانت بازپرس

دیروز شعبه ۱۹ دادگاه جنحه شخصی را بنام قاسم شمس باتهام اهانت بازپرس محکوم بشش ماه زندان کرد. چگونگی قضیه بدین قرار بوده است که قاسم شمس باتهام نزاع بدادسرا اعزام شد ودرسیدگی پرونده وی بشعبه ۳۷ بازپرسی محول شد ولی متهم حین بازپرسی به بازپرس مربوطه اهانت کرد وبدین مناسب تحت تعقیب قرار گرفت وامروز محکوم شد.

کشف شیره کشخانه در شهرری

بعد از ظهر روز گذشته بمامورین ژاندارمری شهرری اطلاع داده شد که در دولت آباد شهرری شخصی بنام حسین رجبی اقدام بدائر کردن شیره کش خانه‌ای نموده است.

مامورین بلافاصله بمحل مزبور عزیمت کرده وبمحض ورود مشاهده نمودند که عده‌ای در حال فرار میباشند چون دسترسی باین عده امکان پذیر نبود از تعقیب آنان صرفنظر شد ومامورین توانستند حسین رجبی صاحب شیره کش خانه را دستگیر و بادو عدد نگاری که بدست آمده بود تحویل مقامات مربوطه دهند.

دستگیری دزد دریچه‌های چدنی

ازچندی پیش سازمان آب تهران بمقامات انتظامی اطلاع داده بود که شخص یا اشخاصی دریچه‌های چدنی سازمان آب را که در کوچه‌ها خیابانها کار گذاشته اند میکنند ومیبرند مراتب بوسیله شهربانی کل کشور بکلیه کلانتریها اطلاع داده شد وکلیه پاسبانان مامور بافتند که این موضوع را تعقیب کرده سارق را بدست آورند.

دیروز یکی از پاسبانان کلانتری ۱۹ در میدان ۲۴ اسفند مشاهده کرد که شخصی مشغول کندن یکی از این دریچه‌هاست وفورا بدو مراجعه کرد واز مقصودش جویا شد.

شخص مزبور اندا خود را مامور شهرداری و عضو سازمان آب تهران معرفی کرد ولی پاسبان بتوضیحات او قانع نشده وی را بکلانتری جلب کرد.

در کلانتری ضمن بازجوئی معلوم شد که این شخص علی محمدی نام دارد واز دزدان سابقه دار است وتازه از زندان مرخص شده است ودر گذشته نیز باتهام سرقت دریچه‌های آب ولوله وتلمبه وغیره تحت تعقیب قرار گرفته و محکوم شده است.

کلنگی که این شخص بوسیله آن دریچه‌های چدنی را میکند در کلانتری ضبط شد ومعلوم گردید که این کلنگ را نیز از شهرداری سرقت کرده است سارق تحویل اداره آگاهی شد وقضیه تحت تعقیب است.

سه دختربچه در حوض خفه شدند

دیروز نانوطوبی شهرت شاه‌فضل‌الهی ۳۸ ساله بکلانتری ۱۵ مراجعه کرد واظهار داشت: بعد از ظهر با دختر ۲۰ ماهه‌ام بنام منیره فرزند محمدعلی شاه فضل‌الهی در اطاق خوابیده بودیم. پس از ساعتی از خواب بیدار شدم ومتوجه گردیدم منیره در اطاق نیست. وقتی که بجستجوی او بحیاط آمدم جنازه او را از روی حوض گرفتم. جنازه طفل باداره پزشکی قانونی حمل شد وجواز دفن صادر گردید

☆ دیروز دختربچه ۲ ساله‌ای بنام منیژه حسینی درحوالی باغ فردوس درنتیجه یك لحظه غفلت والدین خود در حوض افتاد.

بلافاصله کسان طفل اورا از حوض بیرون کشیدند وهنوز نیمه‌جان بود که بطرف بیمارستان بردند ولی طفل غریق قبل از رسیدن ببیمارستان در گذشت. جنازه پس از انجام تشریفات قانونی بخاك سپرده شد.

☆ دیروز بعد از ظهر هنگامیکه تمام اهل منزل خواب بودند دختربچه سه ساله‌ای بنام پریوش آرینا ساکن خیابان قصرالدشت واقع در بخش ۱۸ در حوض خانه افتاد وخفه شد. جنازه طفل باداره پزشکی قانونی حمل وجواز دفن صادر شد.

نزاع بر سر گوشت

طبق گزارش خبرنگار ما از شهرری روز گذشته در دولت آباد شهرری بین عده‌ای از اهالی بر سر خرید گوشت نزاع خونینی اتفاق افتاد که منجر به مجروح شدن شش نفر گردید. جریان باطلاع ژاندارمری شهرری رسید و مجروحین بلافاصله به بیمارستان فیروزآبادی منتقل شده تحت معالجه قرار گرفتند. قضیه از طرف مامورین مربوطه تحت تعقیب قرار گرفت.

آمار هوائی

آمار هوائی روز ۲۸ خرداد ۳۶ از اداره کل هواشناسی

ساعت شش و نیم صبح	۲۷	درجه بالای صفر
« ۱۳	۳۴	درجه بالای صفر
« ۱۸٫۳۰	۳۴٫۶	درجه بالای صفر
حد کثر	۳۵	درجه بالای صفر
حد قل	۲۲	درجه بالای صفر

مقایسه: درجه حرارت تهران سبت بروز قبل صبح دو درجه و نیم وظهر یك درجه وشب دو درجه درجه زیادتر بوده است.

حداکثر حرارت نیز سبت بروز قبل دودهم درجه زیادتر بوده است.

گرمترین وسردترین نقاط: در ۲۴ ساعت گذشته طبق آمار هواشناسی کشوری (مهرآباد) گرمترین نقاط ایران آبادان، بندرعباس ۴۴ درجه بالای صفر وسردترین امکنه کرمانشاه با ۱۰ درجه بالای صفر بوده است.

اینجانبان ساکنین و پیشه‌وران خیابان البرز وچهارراه حاجی محراب از اقدامات آقای اصلاحانی ریاست برزن ۴ که یکی از روسای جدی و صدیق شهرداری میباشند درمورد رسیدگی بنظافت وسایر کارهای مربوط بمحل نهایت تشکر را داشته واز جناب آقای شهردار محترم تقاضا داریم بمحو مقتضی وسائل تشویق ایشان را فراهم فرمایند

ساکنین پیشه‌وران چهارراه حاجی محراب و بازارچه کربلائی عباسعلی - حاجی احمد زندیه - صنعتی - اصغر تهرانی - مصطفی مسگرها - حبیب‌الله ثقفی - رضا نجفی محمد تدین - عباسعلی فرج بیك - محمود رحمتی - تیمور نهاوندی - محمود بریری - محمدرحیم تهرانی - ابوالقاسم شیخ مهدی - عباس علینقی - رحیم حسینی آ - ۶۶۶۵

نهمین سال مجله امیدایران

هفته اخیر مجله امیدایران وارد نهمین سال انتشار خود شد.

مجله امیدایران از جمله مجلات خوب و ممتاز پایتخت میباشد که در اثر تنوع مقالات ومطالب جالب خود نظر مورد توجه علاقمندان قرار گرفته ما موفقیت آقای صفی‌پور مدیر مجله مزبور وسایر کارکنان آن را در ادامه این خدمت فرهنگی خواهانیم

ورود استاندار تهران

آقای دکتر افخم حکمت استاندار تهران که در هفته قبل بدعوت استاندار استانبول بترکیه عزیمت نموده بود ساعت ۷ صبح امروز با هواپیما بتهران مراجعت نمود. در فرودگاه فرماندار تهران وعده‌ای از روسا و کارمندان استانداری و وزارت کشور از ایشان استقبال کردند

آقای عزت‌الله امیری کلیائی از سران مطلع ایلات مهن دوست کلیائی کرمانشاه بمعیت عده‌ای از خوانین ومحترمین منطقه ضمن حضور در آرامگاه رضاشاه کبیر ونثار تاج زیبائی از گل وانجام فرائض مذهبی طی مراسم جامع خدمات شاهنشاه فقید راستودند وپس از امضای دفتر یادبود واعلام مودت نسبت شاهنشاه جوانبخت از طرف آقای عشقی پور رئیس دانشمند آرامگاه رضاشاه کبیر در سالن مخصوص مورد پذیرائی قرار گرفتند.

متن

لایحه تعرفه گمرکی

که اکنون در کمیسیون های مربوطه مجلس شورایملی مطرح است

-۲-

فصل دوم - شرایط عمومی واردات

ماده یازدهم وسایط نقلیه آبی اعم از خالی یا حامل کالا که وارد آبهای کشور میشود باید فقط در اسکله های مجاز پهلو بگیرد یا در لنگرگاه های مجاز لنگر بیندازد و قبل از انجام تشریفات گمرکی نباید کالای تخلیه یا بارگیری نموده یا از اسکله یا لنگرگاه ها حرکت نماید.

هواپیماهائیکه از خارج وارد کشور میشوند باید فقط در فرودگاههائیکه دفتر گمرکی در آن دایر است فرود آمده تشریفات گمرکی را انجام دهند وبدون اجازه گمرك حرکت ننمایند. متخلف از مقررات این ماده (جز در موارد قهری که باید بامدارك کافی ثابت شود) علاوه بر مجازات های قانونی مستوجب جزای نقدی خواهد بود که در آئین نامه گمرکی تعیین میگردد.

ماده دوازدهم - کالا باید از راههای مجازی که فهرست آن از طرف اداره کل گمرك تنظیم و منتشر میشود وارد کشور شده بکسره باولین گمرکخانه مرزی طبق اظهارنامه تحویل گردد.

کالائیکه بدون رعایت مقررات این ماده وارد کشور شود قاچاق محسوب است.

ماده سیزدهم - کالای وارده همینکه به گمرکخانه‌ای که برای انجام تشریفات واخذ حقوق وترخیص کالا مجاز است تحویل گردید صاحب مال باید در همان گمرکخانه تسلیم اظهارنامه وپرداخت حقوق و انجام تشریفات گمرکی و ترخیص کالای خود اقدام نماید اداره گمرك فهرست گمرکخانه‌های مجاز را منتشر مینماید.

اداره کل گمرك اختیار دارد در صورت تقاضای کتبی صاحب مال حمل کالای گمرك نشده را از یك گمرکخانه مجاز بگمرکخانه مجاز دیگری تحت رژیم پاساوان تضمینی وباقیود وشرایطی که در آئین نامه گمرکی تعیین خواهد شد اجازه دهد ونیز در مواقع ضروری کالا را راسا از یك دفتر گمرك بگمرکخانه دیگر حمل نماید.

اداره کل گمرك میتواند این اختیار را کلا یا بعضا بهریك از گمرکخانه‌های مجازی که مقتضی بداند با شرائطی که لازم شمارد تفویض نماید.

ماده چهاردهم - کالاهای وارده بکشور را در عرض مدت هشت ماه از تاریخ تسلیم مانیفست یا اظهارنامه اجمالی بگمرك ورودی میتوان برای یکی از منظورهای ذیل اظهار نمود:

۱- ورود قطعی بکشور.
۲- ورود موقت.
۳- اعاده بخارجه.
۴- ترانزیت.
۵- انتقال بانبار اختصاصی.

هر کالائیکه تا انقضای مدت هشت ماه مزبور تحت هیچیك از عناوین مذکور اظهار واز گمرك تحویل گرفته نشود کالای متروکه محسوب خواهد شد.

تبصره ۱- تا موقعیکه برای ترخیص کالا سند گمرکی صادر نشده یا آگهی حراج منتشر نگردیده صاحب کالا حق دارد اظهارنامه خود را که برای یکی از منظورهای پنجگانه فوق داده است باظهارنامه بمنظورهای دیگر تبدیل کند ولی چنانچه اظهارنامه اولی طبق آئین نامه گمرکی مستلزم پرداخت جزای نقدی باشد اظهار کننده باید قبلا جریمه مقرره را بپردازد.

تبصره ۲- در موارد استثنائی که باداره گمرك ثابت شود عدم اقدام بتحویل گرفتن کالا از گمرك در ظرف هشت ماه مذکور معلول علل موجهی بوده اداره کل گمرك میتواند مهلت مقرره در این ماده را بتقاضای کتبی صاحب مال تا مدت مقتضی وبشرط حق پرداخت حق انبارداری تا تاریخ ابلاغ موافقت تمدید نماید.

ماده پانزدهم - کالای متروکه ۳۰ روز پس از اخطار صاحب مال یا نماینده او (اگر معلوم باشند) وسی روز پس از نشر آگهی از طرف گمرك در جراید عمومی یا از طریق مزایده کتبی فروخته میشود. حاصل فروش کالا پس از برداشت حقوق و عوارض و کارمزد متعلقه تا مدت دو سال از تاریخ فروش در گمرك بطور سپرده نگاهداری میشود. اگر صاحب مال در عرض دو سال مالرائه اسناد ومدارك مطالبه سپرده اقدام ننماید سپرده مزبور بدرآمد دولت منظور میگردد.

تبصره - هرگاه صاحب کالا بعد از نشر آگهی حراج کالا وقبل از آنکه گمرك کالای متروکه را بفروش رسانده باشد کالای خود را برای مصرف قطعی در کشور اظهار و بلافاصله حقوق وعوارض متعلقه را نقدا بپردازد اداره گمرك از فروش آن کالا خودداری خواهد نمود.

فصل سوم - ترتیب ترخیص کالا از گمرك

ماده شانزدهم - برای ترخیص کالا از گمرك بهر عنوانی از عناوین ترخیص صاحب کالا یا نماینده اختیاردار او باید اظهارنامه رسمی مخصوص بآن عنوان را که حاکی از مشخصات کالا باشد تنظیم با اسناد لازمه بگمرك تسلیم نماید.

طرز تنظیم وتسلیم اظهارنامه واسناد لازم جهت ترخیص کالا و کیفیت معاینه و تفتیش آن در آئین نامه گمرکی تعیین می‌شود.

تا تمام

رادیوهای مدل ۱۹۵۷ محصولات اتحادیه RFT آلمان
غیرقابل رقابت است
وایمیر
۶ لامپ، ۶ موج
مرکزپخش: سنیور ذهابیان - خیابان نادری
ایلمونا
۵ لامپ، ۴ موج
مرکزپخش: فروشگاه مدرن خیابان نادری
اشتاسفورد
سه مدل، ۶ لامپ، پنج موج
مرکزپخش: ایران باستان - چهارراه فردوسی
ایلمونا
۵ لامپ، سه موج
مرکزپخش: سنیور ذهابیان بازار گیو خیابان نادری
مینینگن
کازن آلی زیبا
۶ موج، ۶ لامپ
مرکزپخش: رفائیل دائی زاده - خیابان ...
رادیوهای:
اشتاسفورد - ایلمونا - وایمیر - مینینگن
چند نمونه از شاهکار صنعت رادیوسازی آلمان
تعمیرات ولوازم یدکی مجانی است
نمایشگاه RFT خیابان سعدی - کوچه مهران - ساختمان پنج طبقه ک. آ
نماینده RFT خیابان فردوسی - ساختمان آسیی شماره ۲۰ - تلفن ۳۳۲۵۲
آ - ۸۷۴۴

اطلاعات

ضیافت در سفارت مصر

بمناسبت تصادف دیروز با اعلام برقراری رژیم جمهوری در کشور مصر مجلس ضیافتی از ساعت شش تا هشت بعدازظهر دیروز درمحل سفارت کبرای مصر برپابود وبدعوت کاردار مصر آقایان وزیران و رؤسای مجلسین وسناتورها ورجال ومدیران جراید و نمایندگان سیاسی با بانوان خوددرآن حضور یافته بودند.

درعکس بالا آقای محمد نصار کاردار سفارت مصر به آقای محسن صدر خوش آمدمیگوید.

کمیسیون نظارت بر داروهای اختصاصی مقداری از پروانه‌های ورود دارورا لغو کرد

امروز کمیسیون نظارت بر داروهای اختصاصی دردفتر معاون وزارت بهداری تشکیل ونسبت به تجدید پروانه‌های داروهای اختصاصی که مدت سه سال آنها منقضی شده بود مطالعه شد وتعداد متنابهی از پروانه‌ها حذف گردید.

تعداد پروانه‌های ورود دارو های اختصاصی از ۲۷۳۲ قلم تجاوز نمیکند واز همین مقدار نیز در کمیسیونهای اخیر ۴۶ درصد حذف شده است.

وزیر کار در کنفرانس بین‌المللی کار گفت:

ایران مصمم است از منابع عظیم معدنی خود بهره برداری کند

صدای آمریکا ـ آقای آقاخان بختیار وزیر کار ایران در کنفرانس بین‌المللی کار که در ژنو تشکیل شده است در نطق مشروح خود گفت: ایران مصمم است که از منابع عظیم معدنی خود بهره برداری کند وبهمین منظور درنظر دارد کمسرمایه های خارجی را جلب وبرای این منظور بکار بیندازد.

نمایندگان کمیسیونهای مالیاتی

بدنبال تغییرات اخیر پیشکاری دارائی تهران امروز احکام انتصاب آقایان زیر برای نمایندگی وزارت دارائی در کمیسیونهای مالیاتی ازطرف وزیر دارائی صادر شد.

آقایان علی اکبر محب بازرس مخصوص وزارت دارائی، منصور میراشرافی بازرس پیشکاری، هوشنگ پژوه افسر مستشار مالی کل درآمد ها بسمت نمایندگان وزارت دارائی در کمیسیونهای بدوی مالیاتی منصوب شدند و آقایان بنائی آشتیانی، فرامرز خسروانی ومحمدجواد سمیعی بسمت نمایندگان وزارت دارائی در کمیسیونهای حل اختلاف مستغلات منصوب شدند.

دعوت از دانشمندان شوروی به تهران

دکتر فرهاد در لنینگراد گفت امیدواریم بتوانیم از دانشمندان شوروی بخوبی پذیرائی کنیم

رادیو مسکو ـ بطوریکه دیروز اطلاع دادیم هیئت نمایندگی استادان دانشگاه تهران که دو هفته در اتحاد شوروی مهمان هستند از لنین گراد بمسکو باز گشتند عصر روز سه شنبه پرفسور الکساندر ورف رئیس دانشگاه لنینگراد ضیافتی بافتخار دانشمندان ایرانی ترتیب داد وی در این ضیافت خطاب بحضار چنین گفت:

دانش بکلیه توده‌ها تعلق دارد ماهمه بیك اندازه میتوانیم به حکیم عمر خیام مباهات کنیم. فرضیه پنجم اقلیدوس برای نخستین بار در آثار حکیم عمر خیام وخواجه نصیر الدین طوسی درمبانی تئوریك معین شده است:

دکتر فرهاد رئیس دانشگاه تهران نیز طی بیانات خود اظهار نظر داشت ما کوشش خواهیم کرد که رابطه بین دانشمندان شوروی وایران در آینده نیز توسعه یافته وادامه پیدا کند.

آقای دکتر فرهاد گفت ماهنگام مسافرت دانشمندان شوروی که زودی صورت میگیرد کوشش خواهیم کرد محبتهائی را که در اتحاد شوروی نسبت بما مبذول گردید جبران نمائیم.

هنرپیشگان شوروی از مهمان نوازی ایرانیان سخن می گویند

رادیو مسکو ـ دشب مصاحبه‌ای را که باهنرپیشگان ونوازندگان شوروی درمورد مشاهدات آنها درایران بعمل آورده بود پخش کرد. بطور کلی کلیه هنرمندان شوروی ازمهمان نوازی ایرانیان اظهار تشکر کرده وگفته بودند که مردم هنردوست ایران بکانك ما را بنحو بیسابقه‌ای مورد استقبال قرار دادند.

بمناسبت روز درگذشت (ماکسیم گئورکی)

رادیو مسکو ـ دیروز در برنامهٔ فارسی خود بمناسبت روز درگذشت (ماکسیم گئورکی) نویسندهٔ مشهور روسی از این نویسنده تجلیل کرد وگفت آثار گئورکی هم برای ملت روسیه وهم برای سایر ملل عزیز وگرانبهاست.

آثار این نویسندهٔ بزرگ براثر زحمات نویسندگان وشعرا ورجال اجتماعی ایران در آن کشور خوانده وشهرت فراوانی دارد وآقای سعید نفیسی ودیگران در ترجمه وتألیف آثار گئورکی زحمات زیادی کشیده‌اند.

هدیه یك دانشجوی ایرانی به رئیس جمهوری آمریکا

خانم فلوریا منصور که اکنون در دانشگاه (نیو اسکا) در آمریکا دانشجوی علوم کتابداری است اخیرا بپاس کمکهای فرهنگی و تعلیم وتربیتی آمریکا به ایران یك جلد کتاب از مینیاتورهای ایران برای پرزیدنت آیزنهاور رئیس جمهور آمریکا فرستاد.

خانم منصور کوشش دارد که درپایان تحصیلات خود کتابخانه مجهزی جهت اطفال ایرانی تاسیس نماید

همکاری ایران وامریکا در رشته بهداشت عمومی کشور

پیشرفت بهداشت همکاری اخیر اساسی وهفت پروژه بین دولت ایران و اداره اصل ۴ مورد موافقت قرار گرفته وبامضا رسیده است.

بموجب پروژه بهداشت عمومی فعالیت‌های مداوم بهداشتی که ازچند سال پیش آغاز شده است ادامه خواهد یافت واصل چهار درامور غذائی وداروئی وریشه کن ساختن مالاریا ومبارزه باامراض دیگر بااداره کل بهداشت همکاری خواهد کرد.

اصل چهار مبلغ ۶۵ هزار دلار بمنظور خرید کالا از خارج به ایران کمك خواهد نمود و کمیسیون مشترك ایران وآمریکا نیز برای این طرح مبلغ یکصد وپانزده میلیون و ۷۴۰ هزار ریال از محل بودجه معمولی کشور ایران واعتبارات متقابل اختصاص داده که بصندوق مشترك سپرده شده است.

تغییر روسای ادارات وزارت دارائی

این تغییرات در کادر روسای وزارت دارائی حاصل شد واحکام انتصاب آقایان زیر ازطرف وزارت دارائی صادر گردید آقای حسین یوسفی رئیس اداره تطبیق اسناد وتعهدات بسمت ریاست اداره کل بودجه

آقای هوشنگ هوشیدر معاون اداره کل تطبیق اسناد بسمت اداره تطبیق آقای حسین دادبه معاون اداره کل بازنشستگی بسمت کفیل اداره کل بازنشستگی، آقای جلال رهنما رئیس کارگزینی اداره کل درآمدها بریاست اداره دفتر مخصوص مدیر کل درآمدها.

تقدیر

ازطرف آقای وزیر کشور اززحمات آقای دکتر میرشب رئیس سابق تثبیت قیمتها ومنع احتکار کتبا قدردانی شده است.

چهار نفر از امرای ارتش به آمریکا میروند

این عده برای مدت سه هفته از تاسیسات نظامی آمریکا بازدید میکنند

بطوریکه کسب اطلاع شده است درهفته اول تیرماه چهار نفر ازامرای ارتش شاهنشاهی تیمسار سرلشکر امانپور فرمانده سپاه ۶ تیمسار سرتیپ کمال فرمانده لشکر رضائیه، تیمسار سرتیپ فراهتی فرمانده لشکر کرمانشاه وتیمسار سرتیپ نصراللهی فرمانده لشکر سنندج به آمریکا عزیمت خواهند کرد.

خبرنگار ما اطلاع میدهد مسافرت چهار نفر امرای ارتش ازطریق برنامه کمك نظامی آمریکا بایران صورت خواهد گرفت ومدت این مسافرت ازسه تاچهار هفته تجاوز نخواهد کرد.

فرماندهان عالیرتبه ارتش ایران درخلال این مدت از تأسیسات مختلف نظامی در آمریکا بازدید بعمل خواهند آورد.

برای شرکت در جشن سی امین سال تأسیس نیروی هوائی آرتش سرخ

تیمسار سرلشکر گیلانشاه درراس هیئتی از افسران نیروی هوائی عازم شوروی میشود

مسافرت افسران نیروی هوائی ایران به شوروی ده روز بطول میانجامد

امروز اطلاع حاصل شد که بدعوت ارتش سرخ هیئتی از افسران نیروی هوائی ایران برای شرکت درجشن سی امین سال تاسیس نیروی هوائی ارتش سرخ به کشور شوروی عزیمت خواهند کرد.

آقای یکوف سفیر کبیر شوروی بخبرنگارما اظهار داشت این دعوت بوسیله سفارت شوروی درتهران تسلیم مقامات ایرانی شد وبطوریکه بسفارت اطلاع داده شده است دولت ایران با اعزام افسران نیروی هوائی خود موافقت کرده است.

افسران ایرانی درروز سی ام ژوئن (نهم تیر) که مصادف باروز سی امین سال تاسیس نیروی هوائی شوروی است در مسکو خواهند بود.

خبرنگارما امروز پس از سئوال از مقامات نیروی هوائی اطلاع حاصل کرد که برای شرکت دراین جشن تیمسار سرلشکر گیلانشاه رئیس ستاد نیروی هوائی باتفاق آقایان سرهنگ خلیل ناجی آجودان ستاد نیروی هوائی وسروان جهانبانی افسر نیروی هوائی تانکهفته دیگر عازم کشور شوروی خواهند شد.

بقرار اطلاع رئیس ستاد نیروی هوائی وهمراهان از تهران تا تفلیس باهواپیمای ارتش ایران واز تفلیس تا مسکو باهواپیمای شوروی مسافرت خواهند نمود. مدت اقامت افسران نیروی هوائی ایران در شوروی ده روز بطول خواهد انجامید.

آمریکا برای توسعهٔ ارتباطات مخابراتی ایران

پنج میلیون و ۵۹۶ هزار دلار اختصاص داده است

پیروخبر توسعه ارتباطات مخابراتی کشور سخنگوی وزارت پست وتلگراف وتلفن امروز بخبرنگارما گفت: در سال جاری اداره اصل چهار در نظر ندارد برای تکمیل خطوط کابر تهران ـ چالوس و رشت ـ گرگان کمك کند. ضمنا وزارت پست وتلگراف وتلفن بمنظور ساختمان آموزشگاه فنی از محل دومیلیون دلار وام دولت آمریکا ۳۵۰ هزار دلار دریافت داشته که بعدا باید مسترد دارد.

همچنین مطالعه بوسیله کمپانیهای خارجی جهت تکمیل شبکه مخابراتی وایجاد ارتباط بین کلیه شهرهای کشور از ابتدای سال ۱۳۳۵ شروع شده ونقشه‌های مربوط بانجام این اقدامات تاچند روز دیگر حاضر میشود ودر نظر است ازمحل کمکهای دولت آمریکا این پروژه مهم انجام شود. سخنگوی مذکور اضافه کرد ازمحل اعتبار سازمان برنامه مبلغ یکمیلیون و ۶۳۸ هزار و ۳۰۶ ریال جهت انجام طرحهای مشترك ایران وآمریکا اختصاص داده شده است.

همچنین بمنظور انجام پروژه‌های مورد نظر ازطرف دولت آمریکا مبلغ پنج میلیون و ۵۹۶ هزار دلار بوزارت پست وتلگراف وتلفن اختصاص داده شده است ووزارت پست وتلگراف وتلفن نیز مبلغ ۵۳ میلیون و ۵۰۰ هزار ریال برای کمك بانجام این پروژه‌ها در اختیار صندوق مشترك خواهد گذاشت.

ازاول سال تحصیلی

دوره دکترای تاریخ وجغرافیا دائر میشود

از دبیرخانه دانشگاه اطلاع میدهند که دوره دکترای تاریخ ودوره دکترای جغرافیا ازاول سال تحصیلی آینده در دانشکده ادبیات تهران دائر میگردد. برای ورود بدوره دکترای تاریخ ودوره دکتری جغرافیا داوطلبان باید علاوه برداشتن لیسانس تاریخ و جغرافیا در امتحانات ورودی توفیق حاصل کنند.

اعلان مربوط بشرایط نام نویسی در دوره دکترای تاریخ وجغرافیا فردا در اطلاعات درج میگردد

در شماره تیر

اطلاعات ماهانه

همین یکشنبه

داستان «یانکی گوهوم»

باتمام جریانات پشت پرده آن

از زبان «وارن» رئیس سابق اصل ۴ درایران خواهید خواند

چهار روز دیگر، یکشنبه تیر منتشر میشود

آقای غلامرضا صادقی

کارمند شرکت کراکس سرای همایون تهران دارنده شناسنامه شماره ۳۱۲۹ صادره ازاراك درهفته گذشته بلیط شماره ۲۲۷۶۹۷ بنگاه بخت آزمائی را از بلیطفروشی خریداری کرد ودرهفته جاری بنگاه بخت آزمائی ملی مراجعه وطی چك شماره ۶۳۳۴۲۸ دویست و پنجاه هزار ریال جایزه دریافت داشت.

آ ـ ۸۸۰۶

چای فادا بنوشید

رقص بادیا (رقاصه مراکشی)

باانضمام آتراکسیونهای جالب دیگر باارکستر معروف ربتمیست.

برنامه سالن تابستانی

مهمانخانه دربند

آ ـ ۹۱۶۴ ۱ـ۲

پارك ذهن

باارکستر معروف کورادوری ازروز پنجشنبه مفتوح است

۶۵۶۳ـ۱ ۲ـ۲

بیمارانی که براثر خون‌ریزی محکوم بمرك هستند از شما استمداد میطلبند

برای نجات مصدومین وبیمارانیکه براثر خون‌ریزی محکوم بمرك هستند مقدار ناچیزی ازخون خودرا اهداء کنید وآنان را ازمرك حتمی نجات بخشید برای انجام این امر خیرخواهانه وثبت نام همه روزه ازساعت ۸ صبح تا ۶ بعد ازظهر ببخش انتقال خون در بیمارستان سینا مراجعه فرمائید.

آ ۷۲۴۰ ۱۰ـ۱۵ بخش انتقال خون

زائرین بیت الله الحرام

هواپیماهای چهارموتوره

هواپیما بهترین وسیله مسافرت است

حجاج محترم توجه فرمایند

برای اینکه کلیه حجاج محترم درتهران وشهرستانها بتوانند براحتی بلیط مسافرت خودرا تهیه نمایند درتهران کلیه آژانسهای مسافرتی ودرشهرستانها نیز اقدام بفروش بلیط حج بوسیله هواپیماهای راحت وسریع شرکتین هواپیمائی ایران وپارس مینمایند:

همانطوریکه قبلا باستحضار رسیده چون مرکز حمل کلیه حجاج ازتهران خیابان فیشرآباد دفتر مشترك هواپیمائی ایران وپارس میباشد ازمسافرین محترم تمنی دارد هرچه زودتر بدفتر مشترك مراجعه فرموده ثبت نام کرده تاریخ حرکت ومراجعت خودرا تعیین نمایند:

برای اینکه تعداد وظرفیت هواپیماها درهرروز مشخص ومعین باشد تافرصت باقی است وظرفیت هواپیماها تکمیل نشده درخرید بلیط ومراجعه بدفتر مشترك عجله فرمائید که نتوانید بموقع خود ابجده برسانید زیرا اغلب هواپیما ظرفیت آن تکمیل شده وچند پرواز باقیمانده که اگر تاخیر فرمائید درروزهائیکه مابل بمسافرت هستید جا باقی نخواهد ماند.

برای تهیه بلیط وکسب اطلاعات بیشتر درتهران بنمایندگی‌های مجاز

یا

شرکت سهامی ایرانتور خیابان سعدی تلفن‌های ۳۸۲۲۲ـ ۳۸۲۲۱ـ ۳۵۷۹۱ تا ۳۵۷۹۴

شرکت موند اکسپرس خیابان فردوسی تلفن ۴۳۴۸۴ـ ۴۷۳۸۱

شرکت ایران وترکیه خیابان فردوسی تلفن ۴۵۸۱۱ـ۴۷۲۹۳

و در شهرستانها بنمایندگان دفتر مشترك (ایرانتور) مراجعه فرمائید.

شماره تلفن‌های دفتر مشترك ـ رئیس ۴۲۴۷۰ رزرواسیون ۴۳۷۰۸ـ صندوق وحسابداری ۴۶۹۹۹

پس ازدریافت ارزاز بانك ملی کندرنامه‌های وبزاشده خودرا ۴۸ ساعت قبل ازروز حرکت بدفتر مشترك تسلیم فرمائید.

آ ـ ۶۹۱۴ ۹ـ۱۰

دفتر مشترك هواپیمائی ایران ـ پارس

هفته

روزنامه سیاسی هفته

بزودی منتشر میشود

آ ـ ۶۷۷۷ ۱ـ۳

اجاره میشود

یك منزل که دارای برق سه فاز باشد ودرحدود ۴ تا ۷ اطاق داشته باشد برای یك لابراتوار فیزیکی جهت یك شرکت تجارتی اجاره میشود طالبین تلفن ۳۲۲۸۷ مراجعه فرمایند.

آ ـ ۸۹۵۲ ۲ـ۲

گل سر سبد

کرج

زمین در کرج جنوب شهر صنعتی

تلفن ۲۵۳۲۷

منتظر آگهی فردا باشید

آ ـ ۶۷۴۱

دفترخانه اسناد رسمی ۱۲۶

تهران به نشانی میدان ۲۴ اسفند برای انجام معاملات ارباب رجوع بادقت کامل درأسرع وقت آماده است.

آ ـ ۶۶۸۹

«کرم تغذیه

ویتامل

باموادترکیبی وویتامین F خود تغذیه حیات وجوانی نسج پوست را تامین می کند بینا ـ ۸۱۸ خیابان شاه

آ ـ ۶۰۹۷ ۳ـ۵

یزدی‌های محترم مقیم تهران

فتو بهروز که بوسیله همشهریان شما اداره میشود در انجام هرگونه عکسبرداری ازمجالس عروسی ومهمانی شما وسایر سفارشات آماده است نشانی خیابان پهلوی روبروی کافه شهرداری فتو بهروز تلفن ۴۰۳۵۷

آ ـ ۶۱۰۴ ۱ـ۲

باغ مایسن افتتاح شد

به لذت شام فقط درمحیط دلپذیر مایسن پی خواهید برد سالنهای مجهز به کولر و باغ مایسن اختصاص بپذیرائی ازخانواده ودوستان شما دارد

رستوران مایسن خیابان فیشرآباد تلفن ۴۳۹۰۱ـ۴۶۵۳۴

آ ـ ۹۰۹۴

فردا صبح در تهران وشهرستانها

فرداصبح یك تقویم سه رنگ سه ماهه تیر، مرداد، شهریور ویك مجله مجانی ضمیمه آسیای جوان شما خوانندگان آسیای جوان تقدیم میشود

آسیای جوان فرداصبح باصفحات اضافی، یك تقویم سه رنگ عالی، یك مجله ضمیمه مجانی ویك داستان که صورت کتاب چاپ شده شاهکار مطبوعات فارسی است

خانواده‌های خوشبخت هر پنجشنبه یك شماره آسیای جوان میخرند زیرا آسیای جوان دوست تمام خانواده‌هاست

فردا مجله آسیای جوان فرغا میکند

آ ـ ۹۰۶۸

آگهی مفقود شدن سفته واوراق

روز یکشنبه ۱۹ خردادماه ۱۳۳۶ بین ساعت ۳۰، ۴ و ۳۰، ۵ بعدازظهر کیف محتوی ۳ برك رونوشت شناسنامه و ۷ طغری سفته سفید مهرك فقط درهر یکی از آنها مبلغ ۵۰۰ هزار ریال ودستون مخصوص متعهد فقط نام ونشانی اینجانب غلامرضا اسعد بختیاری نوشته شده وحاوی امضاست وبرای منظور معین وتکمیل نام متعهدله وتاریخ صدور وسررسید که بنابود آنها را تنزیل نمایم می‌بردم در وسط راه بین چهارراه مخبرالدوله واسلامبول باضمام یك مشت یادداشتهای دیگر مفقود گردیده لهذا باستحضار عامه میرساند که ۷ طغری سفته سفید مهر موضوع بحث که فاقد تاریخ صدور وسررسید ونام متعهدله میباشد خالی از وجه وباطل بوده واز یابنده آن تقاضا میشود در اسرع اوقات آنها را با رونوشت شناسنامه وسایر یادداشت‌ها بآدرس اینجانب غلامرضا اسعد بختیاری خیابان دانشکده کاشی شماره ۴ آورده مژدگانی خود را دریافت دارد.

آ ـ ۶۶۹۹

در تآتر تهران کمدی «پروفسور سوسول» مافوق بر ویم آمریکا باشرکت سارنك، وحدت، تابش وناصر ملك مطیعی محل تابستانی اول لاله‌زار باغ علاءالدوله

ساعت چهار بعدازظهر روز جمعه آینده (سی ویکم خرداد مراسم قرعه کشی جوائز واز آنجمله جایزه بزرك صدهزار تومانی بلیطهای فصلی اعانه ملی درمحل هنرسرای عالی. خیابان قوام السلطنه انجام میگیرد وجریان آن مستقیما ازرادیو تهران پخش میشود

آ ۹۰۷۰