سال سی و دوم ـ شماره ۹۴۷۰ | پنجشنبه سه ام آبان ماه ۱۳۳۶ | تکشماره دو ریال و نیم

اطلاعات

دالس: شوروی برای معامله با امریکا بهای سنگینی مطالبه میکند

۲۰ صفحه

شوروی ۲۰۰ میلیون دلار به مصر وام میدهد ـ نخستین قسمت کمک امریکا برای بهبود کشاورزی مصر پرداخت میشود

اعراب و یهودیان برای رفع خصومت باهم نان خوردند ـ مذاکرات آمریکا و فرانسه به نتایج موفقیت آمیز رسید ـ ساندرگفت قبرس پایگاه پشتیبان پیمان بغداد است

مشروح اخبار جهان را در صفحات ۳ و ۴ و ۱۷ مطالعه فرمائید

جریان روز

بیمه کارمندان

قرارداد جدید بیمه ایران و وزارت دارائی از روز شنبه بمرحله اجرا گذاشته میشود طبق این قرارداد درحدود سی هزار نفر از کارمندان و مستخدمین دولت در تهران و شهرستانها بیمه میگردند.

این اقدام بزرگی است که ازطرف دولت برای رفاه کارمندان عمل آمده است مخصوصاً با در نظر گرفتن این موضوع که علاوه بر امراض وحوادث عادی کارمندان در برابر امراض صعب العلاج هم بیمه میشوند بسیار اهمیت دارد. بعقیده ما این خدمتی است که

بقیه درصفحه دوم ستون اول

رای اعتماد کابار

کابار در نخستین روزهای حکومت خود موفق شده است دومین رای اعتماد را بدست بیاورد. این تقاضاهای پی در پی رای اعتماد از این پس نیز ادامه خواهد یافت تا هنگامی که تحمل مجلس بپایان رسد و آراء مخالف جانشین رای اعتماد شود.

بار اول کابار در مورد تجدید اختیارات دولت در امور الجزایر رای اعتماد گرفت ولی این مسئله اهمیتی ندارد و هنوز اکثریت نمایندگان، اعم نوع شدت عملی در الجزایر و در مورد انقلابیون آن

بقیه درصفحه دوم ستون دوم

ادارات دولتی در زابل بوزارتخانه تبدیل شد

دیروز ادارات دولتی در زابل بوزارتخانه تبدیل شده بود و وزرای مربوطه امور ادارات را شخصا بعهده گرفتند

پلهائی که بر روی رودخانه هیرمند ساخته شده مورد بازدید قرار گرفت

برای اولین بار پرداخت حقوق کارمندان بلوچستان دیروز بپایان یافت

امروز نخست وزیر از ایرانشهر و چندتن از وزراء از چاه بهار دیدن میکنند

گزارش تلگرافی خبرنگار ما حاکی است که ساعت ۶ بامداد دیروز آقایان وزیر امور خارجه، وزیر راه، وزیر پست و تلگراف، وزیر گمرکات و وزیر کشاورزی و همچنین قائم مقام مدیر عامل سازمان برنامه و با کمک وزارت کشاورزی برنامه برای بازدید از دو سد کهک و زهک ماهوالیما عازم زابل شدند این دو سد که بر روی رودخانه هیرمند ساخته شده در سال ۱۳۳۳ ساختمان آن از محل اعتبارات سازمان برنامه و با کمک وزارت کشاورزی بپایان رسیده و هم اکنون ۱۲۰ هزار هکتار از اراضی سیستان را مشروب میکنند مهندسین سدضمن توضیحاتی که به آقایان وزراء دادند پیشنهاد کردند برای آنکه اراضی زراعتی سیستان بیشتر مورد استفاده زراعتی قرار گیرد ایجاد سدی بر روی رودخانه پریان ضروری بنظر میرسد

آقایان وزراء قول دادند این موضوع را در جلسه هیئت وزیران مطرح کرده و تصمیم لازم اتخاذ نمایند آقایان وزراء سپس از ادارات مربوط بخود در زابل دیدن کردند

آقای وزیر راه از زابل تهران که جاده ارتباطی بین سیستان و شهرستانهای دیگر

بقیه درصفحه هفدهم

فشفشه قاره پیمای اسنارای

این فشفشه یک سلاح اتمی را تا ۷۵۰۰ کیلومتر فاصله حمل کرد

روز شنبه گذشته دولت آمریکا اعلام کرد که فشفشه قاره پیمای «اسنارک» که دقیق ترین فشفشه قاره پیمای موجود جهان می باشد، هنگام پروازی که چندی پیش داد انجام حامل یک سلاح هیدروژنی بوده است.

فشفشه قاره پیمای اسنارک این بمب را بهدف که ۷۵۰۰ کیلومتر از محل پرواز فاصله داشت حمل کرد.

در این عکس فشفشه قاره پیمای اسنارک را هنگام پرواز می بینید مقامات نیروی هوائی آمریکا میگویند که این فشفشه دقیق ترین فشفشه ئی است که تا کنون اختراع شده زیرا سلاح هیدروژنی را درست بمقصد تعیین شده قبلی رسانده است.

تجدد وزیر بازرگانی از کلیه مشاغل دولتی استعفا کرد

استعفای وزیر بازرگانی در بلوچستان باطلاع آقای نخست وزیر رسید و وی موافقت خود را تلگرافا اعلام کرد

گفته میشود علت استعفای آقای وزیر بازرگانی کسالت شدید ایشان است ـ آقای تجدد فعلا در منزل خود بستری است

تجدد پس از بازگشت از اروپا نیز یک بار از سمت خود استعفا کرد ولی این استعفا مورد موافقت نخست وزیر قرار نگرفته بود

از وزارت بازرگانی در بلوچستان باطلاع آقای نخست وزیر رسیده و مورد موافقت قرار گرفته است وی درباره علت این استعفا سکوت کرد

درمورد کاندیدای وزارت بازرگانی آقای ذوالفقاری اظهار داشت اخذ تصمیم در اینمورد موکول بمراجعت آقای نخست وزیر بتهران میباشد.

بقیه درصفحه هفدهم

صبح امروز اعلام شد که شب گذشته آقای تجدد وزیر بازرگانی از سمت خود استعفا کرده و استعفانامه خود را نزد آقای نخست وزیر فرستاده و این استعفا مورد قبول واقع شده است.

تایید سخنگوی دولت

بدنبال انتشار این خبر، خبرنگار ما درباره علت این استعفا با چند مقام دولتی تماس گرفت.

آقای ذوالفقاری معاون نخست وزیر و سخنگوی دولت در اینمورد بخبرنگار ما اظهار داشت استعفای آقای تجدد

برف و سرمای شدید در اغلب نقاط کشور

در گردنه ها برف زیادی روی زمین نشسته و در شهر کرج یخ بندان شده است

طبق گزارش اداره هواشناسی سردترین نقاط ایران که دارای دستگاه هواشناسی هستند در ۲۴ ساعت گذشته شهر کرد بوده است. درجه حرارت این شهرستان ۴ درجه زیر صفر بوده و در آنجا یخبندان شده است.

همچنین در اغلب نقاط کشور بارندگی های شدیدی شده است. سخنگوی وزارت راه بخبرنگار ما گفت: گزارش رسیده از استان دوم حاکی است که براثر بارندگیهای اخیر راههای استان دوم آسیب زیادی وارد شده در استان آذربایجان نیز براثر بارندگی و نزول برف راه اردبیل زیان زیادی وارد آمده و در گردنه ها ارتفاع برف بچهل سانتیمتر رسیده است.

در استان پنجم براثر بارندگی های شدید و جریان یافتن سیل و طغیان رودخانه ها در حدود پانصد متر از راه کنگاور ـ اسدآباد را سیل برده و در گردنه های راه ملایر ـ آوج و اسدآباد سی سانتیمتر برف روی زمین نشسته است.

باوجود این تا کنون گزارش بسته شدن راه نرسیده و کلیه راهها باز است و مامورین مشغول عملیات تعمیری و حفاظتی هستند.

از استان یکم اطلاع میرسد که براثر بارندگیهای شدید چند روز اخیر و جریان یافتن سیل بر راههای بیجار ـ نهاوند ـ تویسرکان و ملایر آسیب و زیان وارده آمده است.

همچنین باران خسارت زیادی بر راههای

بقیه درصفحه هیجدهم

مجلس سنا روز شنبه جلسه دارد

امروز از مجلس سنا اطلاع داده شد که مجلس ساعت ۹ و نیم صبح روز شنبه برای انتخاب کسری اعضای هیئت رئیسه و کمیسیونها جلسه علنی دارد

امروز مجلس شورایملی تشکیل نشد

ساعت ده و نیم بامداد امروز اعلام شد که چون بواسطه مسافرت هیئت دولت کمیسیونها نتوانسته اند بلوایحی که باید با حضور وزیران مسئول مطرح شود رسیدگی کنند و مطلبی در دستور نیست بانجهت مجلس تشکیل نمیشود و انعقاد جلسه علنی بروز یکشنبه موکول شد.

پروژه احداث کارخانه قند نیشکر خوزستان

از ماه آینده وارد مرحله اجرائی میشود ـ در مرحله اول سی هزار تن قند از نیشکر خوزستان تامین خواهد شد

این خبر و اخبار مربوط بتأثیر حوادث سوریه در وضع خشکبار صادراتی ایران ـ ترقی نرخ حمل و نقل بعلت شروع کار کارخانه های قند و حمل میوه و تأسیس شرکتهای جدید و اخبار مربوط به بازار تهران و قیمتها و تزلزل وضع یکی از تجار قماش و نرخ های خواربار و وضع تخم مرغ و آخرین اخبار اقتصادی جهان را در صفحه ۱۴ (صفحه اقتصادی) بخوانید.

۱۶۷ میلیون ریال گندم خریداری شده

قسمتی از ماشین آلات کارخانه نان پزی وارد تهران شد

۱۷ دستگاه ماشین بوجاری وارد شده و در مراکز معین نصب خواهد گردید

انبارها مملو از گندم است

امروز وزارت انحصارات و گمرکات اطلاع دادند گندم در تمام کشور تامین نان مصرفی اهالی تهران و نقاط کمبود دارند خوبی در حال پیشرفت است ترقی بهای خرید گندم و استقبال کشتکاران در تمام نقاط غله خیز هر گونه بازار سیاهی را از بین برده و از عین گندم کار محصول خود را با کمال میل و رضایت بمراکز خرید دولتی عرضه و بهای آن را در پای قبان نقدا دریافت میدارند.

فرستادن اعتبار بموقع موجب تشویق کشاورزان است و تا هفته گذشته مبلغ ۱۶۷۳۰۰۰۰ ریال بادارات غله کردستان، مشهد، خرم آباد، شیراز، اهواز، تبریز، گرگان، ملایر و همدان برای خرید گندم حواله شده و اکنون انبارهای سیلو و ادارات غله کشور مملو از گندم است

بقیه درصفحه هیجدهم

یک اوپرای دیگر ساخته خواهد شد

صحنه متحرک اوپرای سابق شهرداری به مبلغ پنج میلیون ریال بهنرهای زیبا واگذار شد

امروز خبرنگار ما کسب اطلاع کرد کمیسیون متحرک اوپرای شهرداری باداره کل هنرهای زیبا واگذار گردیده و در اوپرای جدیدی که ساخته خواهد شد مورد استفاده قرار خواهد گرفت.

از چندی پیش برای واگذاری سن مزبور میان اداره کل هنرهای زیبا و شهرداری تهران مذاکراتی صورت گرفت و در نتیجه شهرداری تهران به وزارت کشور پیشنهاد نمود تا به قائم مقامی انجمن شهر تهران واگذاری سن را مورد تصویب قرار دهد.

وزارت کشور با واگذاری سن متحرک اوپرای شهرداری باداره کل هنرهای زیبا در مقابل مبلغ پنج میلیون ریال موافقت کرد و این دستور برای اجرا بشهرداری ابلاغ گردید.

بدینمنظور از دو هفته پیش تشریفات

بقیه درصفحه نوزدهم

علی منصور دوشنبه بتهران وارد می شود

وی پریروز با پادشاه یونان ملاقات کرد

و دیشب وزیر خارجه یونان ضیافتی بافتخار او ترتیب داد

بقرار اطلاع آقای علی منصور سفیر کبیر سابق ایران در ترکیه و یونان روز دوشنبه هفته آینده بتهران وارد خواهد شد.

آقای علی منصور دو هفته قبل از ترکیه بیونان رفت و روز سه شنبه (پریروز) بحضور پادشاه یونان شرفیاب شد.

آقای منصور در این شرفیابی مذاکرات مفصلی با پادشاه یونان پیرامون روابط دو کشور بعمل آورده و اجازه مرخصی کسب کرد.

دیروز وزیر امور خارجه یونان ضیافت مجللی شام بافتخار آقای علی منصور در کاخ وزارت امور خارجه آنکشور ترتیب داد که نخست وزیر و کلیه وزیران کابینه یونان و نمایندگان سیاسی و مقامات عالیرتبه آنکشور در آن شرکت داشتند.

امروز عصر فراراست از طرف آقای علی منصور ضیافتی در هتل کراند برتانی داده شود که از نخست وزیر و وزیران و رجال رسمی یونان و نمایندگان سیاسی که تعداد آن ها در حدود هفتصد نفر میشود دعوت بعمل آمده است.

اظهارات سفیر کبیر ایران در واشنگتن

درباره ملاقات سفرای کشورهای پیمان بغداد با وزیر امور خارجه امریکا

باوزیر خارجه امریکا تبادل نظر مفیدی درمسائل مورد علاقه شرکت کنندگان در پیمان بغداد بعمل آمد و چون سفیر عراق در این مذاکرات شرکت نداشت ما ایشان را در جریان خواهیم گذاشت

سفیر کبیر ایران در آمریکا درباره همکاری خود با سفرای کشورهای پیمان

بقیه درصفحه هیجدهم

مذاکرات لوله کشی نفت قم ـ اسکندرون

هفته آینده پایان می یابد و پیش نویس موافقتنامه حاضر میشود

مذاکرات آنکارا دلیل بارزی بر وجود یک منبع عظیم نفتی در منطقهٔ نفت الرر است

مذاکرات مربوط بایجاد خط لوله نفت قم ـ اسکندرون مراحل نهائی خود را طی میکند و طبق گزارش که از هیئت اعزامی ایران بآنکارا بتهران رسیده است این مذاکرات در هفته آینده با موفقیت پایان یافته و پیش نویس قرارداد سه جانبه بین ایران و ترکیه و موسسه سرمایه گذاری آن تهیه خواهد گردید.

مذاکرات مربوط بایجاد خط لوله نفت قم ـ اسکندرون از یکماه قبل در آنکارا شروع شده است و از طرف شرکت ملی نفت ایران آقایان فواد روحانی مدیر حقوقی ـ مهندس اتحادیه مدیر پخش و مهندس نفیسی مدیر اکتشاف شرکت اعزام گردیده اند.

از طرف موسسه سرمایه گذاری آن نیز یک کارشناس مالی و یک کارشناس فنی در این مذاکرات شرکت دارند.

امروز یک مقام عالیرتبه نفتی بخبرنگار ما گفت:

آقایان هوگان و مادوین کارتن نایب رئیس و مدیر عامل موسسه سرمایه گذاری آن که روز پنجشنبه گذشته بتهران آمده و یکشنبه این هفته نه امر بکار اجازت کردند، در مدت سه روز توقف در تهران پیرامون این طرح با اولیای شرکت ملی نفت گفتگو کرده و از نظرات دولت ایران، مستحضر شدند.

نامبردگان مستقیما از تهران به نیویورک رفتند تا آقای آن و آقای این مذاکرات مطلع سازند و آقای آن نیز نمایندگان خود را که در آنکارا هستند از این جریانات مطلع ساخته است و اینک پیش نویس موافقتنامه سه گانه با توجه بمذاکرات تهران، تنظیم می گردد

با اجرای این طرح که یکی از بزرگترین طرحهای لوله کشی دنیا می باشد فعالیت کارگری بزرگی در ایران و ترکیه شروع خواهد شد بدینمعنی که در حدود پانزده هزار نفر کارگر در ترکیه و ده هزار نفر کارگر در ایران مشغول کار خواهند شد.

یک کارخانه لوله سازی نیز برای تهیه ۲۵۰ هزار تن لوله مورد احتیاج در ایران

بقیه درصفحه هیجدهم

افزایش صدور ابریشم ایران

جلب اعتماد بازارهای اروپا ـ ۱۷۴۰۰ کیلو ابریشم طبیعی ایران ظرف شش ماهه گذشته پنج کشور مختلف صادر شده است

در نتیجه توسعه و تجهیز کارخانه ابریشم کشی رشت میزان صدور ابریشم ایران بازارهای اروپا نسبت بسالهای گذشته افزایش یافته است و ظرف ششماهه اول سال جاری مقدار ۱۷۴۰۰ کیلو ابریشم طبیعی ایران بکشورهای فرانسه ـ ایتالیا ـ بلغارستان ـ سوریه و عراق صادر شده است.

کارخانه ابریشم کشی رشت شامل ۱۹۷ دستگاه ابریشم کشی است که ۱۸ دستگاه آن از کارخانه حریر بافی چالوس برشت منتقل شده و ۱۷ دستگاه آن در رشت ساخته و نصب گردیده است.

یکی از متصدیان شرکت سهامی ابریشم و نوغان سازمان برنامه درباره محصول این کارخانه گفت آزمایشگاه مجهزی که در این کارخانه ایجاد گردیده و کلیه لوازم و ابزار آن در داخله کشور ساخته شده است از نظر تعیین خصوصیات محصول ابریشم ایران و همچنین نصب ۶۰ دستگاه ماشین کلاف کشی در این کارخانه از عوامل موثر بهبود محصول کارخانه بوده است و بدین ترتیب باعث جلب اطمینان مشتریان بازارهای اروپا و عرضه بیشتر محصول ابریشم ایران بکشورهای اروپائی بوده است

دکتر علی امینی

دکتر امینی سفیر کبیر ایران در آمریکا که روز سه شنبه گذشته باتفاق سفرای کشورهای عضو پیمان بغداد در آمریکا باجان فوستر دالس وزیر خارجه آمریکا ملاقات کرده بودند روز گذشته درباره ملاقات خود با وزیر خارجه آمریکا مطالبی بشرح زیر در اختیار خبرنگار رادیو صدای آمریکا گذاشت.

وی گفت بطوریکه مطلع هستید دیروز ساعت دو و نیم بعد از ظهر باتفاق سفرای پاکستان، ترکیه و انگلستان با آقای دالس ملاقات کردیم در این ملاقات سفیر کبیر عراق که در سال جاری رئیس هیئت نمایندگی عراق در سازمان ملل متحد میباشد و در نیویورک بسر میبرد نتوانست باما باشد در ملاقات

شادآب
آلبالوی شادآب صد در صد خالص
۱۰ـ۱ ۲۶۸۸۰ـ۱

امشب در سینماهای
انسانیت
بقیه درصفحه ۱۹ آ ـ ۲۶۸۹۲

شرکت غذایی نستله
CONDENSED MILK
MILKMAID BRAND
SWEETENED
A NESTLE'S PRODUCT
در ۵۹ کشور جهان مصرف میشود
بزودی یک فوطی نمونه مجانی برابر ۴۰۰ گرم شیر تازه با قند بخوانندگان تقدیم میشود آ ـ ۲۶۴۲۸ ۴ـ۷

صبح و عصر جمعه
سازمان عمرانی و ساختمانی کرج
خیابان شاه آباد تلفن ۳۸۰۰۶ و ۳۴۰۷۰
همه روزه حتی روزهای جمعه و تعطیل از ساعت ۸ صبح الی ظهر و از ۲ تا ۸ بعدازظهر از برای دیدن نقشه زمین و رفتن کرج باز میباشد آ ـ ۲۶۸۵۳

چای جهان
۲۵۳
۱۵۱

تشکر و سپاسگزاری هیئت مدیره اولین کارخانه خانه سازی ایران

بازدید عمومی از کارخانه خانه سازی ریما یک هفته تمدید شد

شرح در صفحه ۱۹ آ ـ ۲۶۸۸۴

مذاکرات اقتصادی مهم ایران و ایتالیا

۴۴ نفر از نمایندگان ۱۴ کمپانی ایتالیائی بریاست سفیر کبیر سابق ایتالیا در ایران روز یکشنبه بتهران می آید

امروز اطلاع حاصل شد که هیئتی که قرار است از ایتالیا وارد تهران شود ساعت سه صبح روز یکشنبه سوم آبان (۲۴ نوامبر) وارد تهران خواهند شد

این هیئت مرکب از سی و پنج نفر از شخصیت های برجسته ایتالیائی و نمایندگان چهارده کمپانی و مؤسسه صنعتی و بازرگانی ایتالیا میباشد.

ریاست این هیئت با آقای «پتروچی» سفیر کبیر سابق ایتالیا در ایران است و معاونت وی نیز با آقای «کوئین تیری» معاون کنفدراسیون صنعتی ایتالیا میباشد.

هیئت مزبور مدت ده روز در تهران اقامت نموده و با نمایندگان دولت ایران و مؤسسات دیگر پیرامون سرمایه گذاری در ایران و همکاری صنعتی و بازرگانی بین ایران و ایتالیا مذاکره خواهند کرد.

از طرف ایران نیز هیئتی مامور مذاکره با هیئت ایتالیائی میشود. در جلساتی که تا کنون تحت ریاست وزیر صنایع و معادن در وزارت صنایع و معادن تشکیل یافته درباره ترتیب مذاکره و نوع پیشنهادهای ایران که باید بر مبنای آن مذاکره شود تصمیمات لازم گرفته شده است.

بقیه درصفحه هیجدهم

بیمه کارمندان

بقیه ازصفحه اول

اگر قدمی دیگر درراه تکامل آن برداشته شود قسمت بزرگی از نگرانی‌های کارمندان دولت ازبین میرود وآن اقدام برای بیمه کردن خانواده کارمندان دولت میباشد.

بقرار معلوم طرحی برای بیمه خانواده کارمندان دولت تنظیم گردیده و برای ادارهٔ امور بیمه کارمندان دولت و خانواده آنها موسسه‌ای تشکیل میشود

همیشه یکی ازنگرانی‌های مداوم کارمندان مسئله بیماری است ومیتوان بدون شك گفت که حقوق کارمندان بهیچوجه تکافوی پرداخت هزینه مداوای بیماران خانواده آنها را نمی نماید ولی بنظر ما این ترس و نگرانی تنها با بیمه شدن ووجود مقررات بیمه از بین نمیرود بلکه اجرای صحیح مقررات بیمه ضامن آسایش خیال کارمندان است.

اجرای صحیح مقررات بیمه اینست که وقتیکه کارمند یا یکی ازافراد خانواده او مریض شد واقعا در اجرای مقررات بیمه ودرفراهم آوردن وسائل امدادی آنها دلسوزی شود.

پزشك بیمه بطور سرپائی وظاهرسازی بیماران را ازسر خود باز نکند ونسخه‌های فرمولی وحکیم فرموده ندهد.

اگر مریض احتیاج بجراحی دارد وسایل کار بدون فوت وقت مهیا گردد. خلاصه وضعی بوجود آید که کارمندان ازبیمه شدن پشیمان نشوند ویا سازمانی بوجود آید که صورت تفنن و تجمل و مرکزی برای پول گرفتن وکار نکردن نشود؛ ادارائی ازقبیل بیمه‌های اجتماعی کارگران یا بیمه کارمندان دولت وخانواده آنها از نظر اجتماعی از مراکز بسیار حساس اند. زیرا کار آنها مربوط به چندین ده‌هزار نفر ازمردمی است که واقعا حسن جریان امور این ادارات در زندگی آنها تأثیر حیاتی دارد.

فی‌المثل اگر بیمه‌های اجتماعی کارگران نتواند خاطر کارگران را از نظر بیماری ومداوا راضی کند واین همه پولهای گزاف فقط صرف تشریفات و حقوق های گزاف اداری شود تاثیر بسیار بدی درروحیه کارگران خواهد کرد. درحالی که هدف اصلی از تاسیس این ادارات وتامین بودجه آن برای اینست که کارگران از یك قسمت از نگرانی های زندگی خلاص شده ودر هنگام بیماری خود وخانواده‌شان مستاصل وپریشان نشوند. باینجهت است که مخصوصا دولت باید بوظیفه اجتماعی خطیری که این گونه ادارات برعهده دارند توجه مخصوص کرده جریان کار و صرف اعتبارات و تشریفات اداری آنها را کاملا تحت نظارت قرار دهد. مسئله دیگر اینست که تندرستی دولت بایدمتوجه سایر گرفتاریهای کارمندان خود بشود.

یك خانواده تنها ازطرف بیماری ومرض مورد تهدید قرار نمیگیرد بلکه از نظر مسکن از نظر هزینه زندگی نیز مشکلاتی پیش میآید.

دولت برای اینکه بتواند اصل مسئولیت ومجازات وپاداش را نسبت بکارمندان خود اعمال نماید باید در ترفیه حال آنها اقدامات وسیعی بعمل آورد.

این قدم اول اصلاح سازمانهای دولتی است اصل اینست که کارمندان دولت باید یا کدامن و صحیح العمل باشند. اصل اینست که کارمندان دولت باید بمسئولیت وجدانی واخلاقی خود واقف شوند.

اما یك اصل دیگر هم وجود دارد وآن اصل اینست که باندازه ارزش کار، باندازه احتیاج باید بآنها حقوق داد. درآمد کم وهزینه زیاد اصل مجازات ومسئولیت راخود بخود متزلزل میکند ووضعی بوجود میآورد که اکنون بچشم میخورد. دراین صورت وقتیکه دولت نمیتواند فعلا کارمندان زائد خود را بیرون کند. ودر صورتی که این امکان هم وجود ندارد که حقوق مکفی بآن‌ها بدهد واز هر حیث درآمد آنها را با هزینه زندگی هماهنگ سازد؛ دراینصورت دولت باید ازراههای دیگر بکارمندان خود کمك کند وبرای اینکه بتواند اصل مسئولیت را اعمال کند باید از گرفتاریهای گوناگون کارمندان بکاهد. مثلا با ساختن خانه های ارزان قیمت و یا تثبیت نرخ اجاره مسکن؛ مشکل گرانی کرایه و کمیابی خانه را ازمیان بردارد

با تاسیس شرکت های تعاونی وفروشگاههای مختلف قیمت حوائج و ضروریات زندگی را اندکی بادرآمد ناچیز کارمندان تطبیق دهد.

در هرحال امیدواریم پس از اجرای مقررات بیمه کارمندان و خانواده آنها بتدریج قدمهای موثر دیگری بنفع کارمندان دولت برداشته شود.

رای اعتماد گایار

بقیه ازصفحه اول

کشور موافقند.

اهمیت رای اعتماد دوم گایار بسیار بیشتر است. گایار درموضوعی اکثریت مجلس را باخود موافق ساخته که پنج ماه پیش موجب سقوط کابینه گی مول شد.

سیاست اقتصادی گایار که سرانجام مورد قبول قرار گرفته متضمن اقدامات سختی است که گروههای دست چپ و دست راست پارلمان را بیك درجه ناراحت میسازد ودرواقع داروی تلخی است که فقط با گذشتن ۵ ماه سخت وبحرانی قابل خوردن شده است.

گایار درنظر دارد ۱۷۰ میلیون لیره ازبانك فرانسه وام بگیرد، ۸۴ میلیون لیره ازمخارج دولتی بکاهد و درهمین حدود برمالیاتها بیفزاید وهدف او ازهمه این اقدامات آنست که کسر بودجه ۸۰۰ میلیون لیره ای سال ۱۹۵۷ را به ۵۲۰ میلیون لیره درسال ۱۹۵۸ تقلیل دهد

کسر مخارج دولتی وافزایش مالیات ها مخالف با نظر اصلی گروههای پارلمانی است. خصوصا محافظه کاران بهیچوجه با افزایش مالیات موافقت ندارند زیرا معتقدند که بار این مالیات بر دوش موسسات خصوصی تحمیل خواهد شد.

فقط منطق سخت واقعیات گایار را دراین مبارزه به پیروزی رسانیده است. فرانسه اکنون گرفتار تورم شدیدی است واستقراض از بانك بمیزان ۱۷۰ میلیون لیره این تورم را تشدید خواهد کرد وانتظار میرود گایار یکبار دیگر ناگزیر به تنزل ارزش فرانك گردد.

فلیملن وزیر دارائی گایار چندروز پیش اعلام داشته بود که پس از گرفتن رای اعتماد مذاکراتی را برای گرفتن وام از امریکا، آلمان ومراجع مالی بین المللی آغاز خواهد کرد. اگر گایار بتواند دراین امر توفیق یابد ازلحاظ تهیه مواد خام برای رفع احتیاجات صنایع رو به توسعه فرانسه کارش آسان خواهد شد.

فرانسه اکنون بعلت کسر تجارت خارجی قادر برفع احتیاجات خود نیست. احتمال موفقیت نخست وزیر فرانسه درزمینه درخواست وام از خارج کم نیست وگایار درچهار ماه اخیر توانسته است حیثیت قابل ملاحظه‌ای در خارج از فرانسه بدست آورد وخصوصا امریکائیها تقاضای او را مورد توجه قرار خواهند داد.

بارای اعتمادیکه دوروز پیش پارلمان فرانسه بگایار داد، فعلا مشکل اقتصادی بین دولت ومجلس وجود ندارد. گایار اکنون باید از اختیاراتیکه درزمینه کنترل قیمت‌ها بدست آورده استفاده کند ودر راه افزایش تولید وکاهش مخارج اضافی بکوشد.

مبارزه گایار دراین امر سوابق چهار ماهه دارد. وی در دوره وزارت دارائی خویش بزنهای خانه‌دار توصیه میکرد که گوشت کمتر مصرف کنند وفرانسه حقیقتا چنین توصیه‌هائی احتیاج دارد. زیرا فرانسوی ها عادت کرده‌اند بهتر از آنچه که درتوانائی واقعی آنهاست زندگی کنند.

اکنون میتوان پیش بینی کرد که لااقل تا اوایل سال آینده موقعیت گایار تثبیت شده است. از آن ببعد استکه مطرح شدن بعضی مسائل مهمتر، مجددا حیات سیاسی فرانسه را دستخوش اغتشاش خواهد کرد. فرانسه علاوه بر تورم اقتصادی ومالی دو مشکل مهم دیگر در پیش دارد: مسئله الجزایر ومسئله اصلاحات قانون اساسی.

درمورد الجزایر، گایار ووزیر کشور او پرفیس مونوری، طرفدار طرحی هستند که بنام «قانون سازمان» شهرت یافته است وموجب سقوط کابینه مونوری گردید. گایار درنظر دارد بانفیر اتی همان لایحه را بمجلس پیشنهاد کند وبرای نواحی مختلف الجزایر استقلال داخلی بخواهد ولی دفاع از موضوعی که چه در فرانسه وچه در الجزایر پشتیبانان جدی ندارد کار مشکلی خواهد بود.

موضوع اصلاحات قانون اساسی نیز مشکل ترین جنبه‌های سیاست فرانسه را تشکیل میدهد. دراینجا اختلاف منافع ونظریات احزاب مختلف حدی زیاد است که کمتر نخست وزیری جرئت بر عهده گرفتن مسئولیت چنین بحثی را دارد اصلاح قانون اساسی بنحوی که قوه مجریه از اقتدار بیشتری برخوردار شود، موثرترین درمان بحران مزمن کابینه‌های فرانسه است، ولی متاسفانه درهمین زمینه است که معایب دژیم حکومتی فرانسه بی‌پرده‌تر ازهرمورد تظاهر میکند.

ازفردا جمعه‌ها

جنرال مد

طبق معمول ازساعت ۸ ونیم صبح الی نیم بعدازظهر برای استفاده عموم خانواده‌های محترم بازاست وقت را غنیمت شمرده برای تهیه البسه زمستانی خود واطفالتان

بفروشگاههای جنرال مد

خیابان سعدی بالا ولاله‌زار کوچه برلن

مراجعه فرمائید

آ-۲۶۸۷۶ کانون طوطی

باشگاه بچه‌ها

باشگاه تربیتی روش نو

برای نگاهداری ومراقبت بچه‌های پنج تا دوازده ساله در هنگامیکه اولیای آنان درمنزل نیستند ازاول آذرماه افتتاح خواهد شد.

ساعت کار باشگاه هرروز ازساعت ۴٫۵ تا ۸٫۵ بعدازظهر خواهد بود. انجام دادن تکالیف درسی روزمره، دیدن فیلمهای مناسب مطالعه کتابهای تفریحی بازیها وسرگرمیهای مختلف ازبرنامه‌های این باشگاه است.

موسس باشگاه تربیتی روش نو - عباس یمینی شریف

نشانی خیابان تخت جمشید ایرانشهر شمالی روبروی اصل چهار

آ-۲۶۸۰۶

بخاری انگلیسی

کارخانه لیت

LEAT-HEATERS

وارد شد

لوکس - بدون بو

باشعله آبی - کم مصرف

یك سالن را بخوبی گرم میکند

قیمت مناسب

مغازه چرخچی

سبزه میدان تلفن: ۳۶۷۸۹

آ-۲۶۵۵۸ -۱-

دکتر ماریا چیلویانس

ازمسافرت مراجعت نموده واز بیماران محترم پذیرائی مینماید تلفن ۶۹۲۲۸

آ-۱۸۱۴۷ ۲-۲

گریزپا

شاهکار: پانائیت ایستراتی نویسندهٔ بزرگ رومانی

ترجمه: ارونقی کرمانی

سی‌وهمین کتاب ازسلسله انتشارات «صد کتاب ازصد نویسنده بزرگ دنیا» بها-۲۵ ریال مرکز انتشار «کانون معرفت تهران - لاله‌زار» آ-۲۶۸۶۶

The Oxford Academy Of English

مدرسه شبانه روزی برای شاگردان خارجی

هرترم آن ۱۳-۱۴ هفته- شروع ترمهای آن در ماههای ژانویه، آوریل، سپتامبر، دارای سه رسته کلاس وطرز قراردادن شاگردان در کلاسها بسته بمعلومات آنهاست، درآخر هرترم دیپلم داده میشود، دارای برنامه گردش شهرها درتعطیلات، وسیله خواب وخوراك کاملا خوب برای دعوتنامه وسؤالات دیگر بآدرس دراین محل.

18.Bardwell Rood, Oxford

آ-۲۵۱۰۸ ۲-۴

بیست وپنج سال درتاریخ معاصر ایران

رستاخیز ایران

گردآورنده: فتح‌الله نوری اسفندیاری

مدارك: مقالات ونگارشات خارجی

۱۲۹۹ — ۱۳۲۳

ناشر: کتابفروشی ابن سینا: با ۴۰۰ ریال

فروش درتمام کتابخانه های تهران و شهرستانها

آ-۲۶۴۴۸ ۳-۵

اهالی محترم فلهك

کلاسهای شبانه آموزشگاه شهریار جهت خردسالان وبزرگسالان، شرکت داوطلبین امتحانات شش ساله ابتدائی دائر شده است تاوقت باقی است ازموقعیت استفاده فرمائید آ-۲۶۷۷۴

نشانی: قلهك جنب خیابان دولت - دبستان ملی شهریار

پارتی جدید آخرین مدل سال ۱۹۵۷ رادیو آکورد برق وباطری آلمانی بامشخصات کاملتر بالامپ چشمك اضافی وارد شد

نماینده انحصاری درتمام ایران، الکتریکی زهره - تلفن: ۳۹۶۷۵

شهرستانهائیکه نماینده نداریم نماینده می‌پذیریم آ-۲۶۷۲۴

تشویق

خریداران وفروشندگان

انتشارات نیل

باگهی بعدی توجه فرمائید

آ-۲۶۶۹۶

دکتر امیرموحدی

ازمسافرت اروپا مراجعت وهمه روزه بعدازظهر هادر بیمارستان ورجاوند از بیماران محترم پذیرائی مینماید

آدرس میدان کاخ خیابان ابتهاج

آ-۸۴۴۷ ۳-۳

دکتر معانی

امراض مقاربتی- مجاری ادرار- امراض زنانه وسستی خیابان فردوسی مقابل بانك ملی مرکز

آ-۱۸۳۷۱ ۲-۱۰

مهرگان

نزودی منتشر میشود

آ-۱۸۴۸۵ ۲-۳

خانواده‌های: شاه محمدی - سرحدی - رئیسی - باباخانی - دانش زاده - گلبو - قاسمی - ایزدمهر - رفیع‌فر - براتی - شیشی - نوزری - رحیمی - نظری

موهبت فوت مرحوم غلامعلی سرحدی کارمند ارتش راعموم ستگان ودوستان میرساند مجلس ترحیم روزجمعه اول آذرماه ازساعت ۲ الی ۴ ونیم بعدازظهر درمسجد حاج حسن (خیابان بوعلی) وختم زنانه درمنزل آنمرحوم منعقد است

سروان عباس شاه‌محمدی - حسینعلی سرحدی - علی نظری - ابراهیم موهبت آ-۲۶۸۳۰

بازماندگان آنمرحوم تسلیت میدهیم

بمناسبت شب هفته مرحوم رفائیل آوانسیان مجلس تذکری در کلیسای ارامنه واقع درخیابان استالین (قوام‌السلطنه) ازساعت ۱۰ الی ۱۲ صبح روزجمعه ۱٫۹٫۳۶ دایر است. ازدوستان وآشنایان آن مرحوم برای برگزاری این مراسم دعوت میشود آ-۱۸۵۸۱ زیادلو

تشکر وامتنان

ازذوات محترمیکه درمراسم تشییع جنازه ومجلس ختم وشب هفته شادروان مرحوم یوسف قاضی زاده جروند حضورا یا کتبا وتلگرافا شرکت وهمدردی فرموده‌اند کمال تشکر حاصل است چنانچه بعلت تالمات روحی فصوری درپاسخ گوئی حاصل شود امید عفو دارد.

ازطرف خانواده قاضی زاده جروند دکتر محمد حسن گنجی

آ-۱۸۵۶۷

تشکر

بدینوسیله ازبستگان ونزدیکان ودوستان وهمکاران ازجمندی که درتشییع جنازه ومجلس ختم مرحوم مادرم شرکت جسته ویا کتبا ابراز همدردی فرموده‌اند نهایت تشکر نموده وبقای عمر همگان را خواستارم محمدطاهر - حمزه

آ-۱۸۵۵۳

تشکر واعتذار

باکمال احترام حضور محترم ذوات معظمی که درمصیبت فوت مرحوم آقا میرزا حبیب‌الله بزرگ دانیان بزرگ خانواده درمراسم تشییع جنازه ومجلس تذکر باحضور خود این عزیزدگان را تفقد ودلجوئی فرموده ویا کتبا وتلگرافی تسلیت داده‌اند کمال تشکر وامتنان معروض وسلامت وبقای عموم را ازحق خواستاریم وچنانچه بعلت تالمات روحی درعرض تشکر حضوری تاخیر شود استدعای عفو واغماض داریم

خانواده‌های: یزدانیان - یزدانجو - فوزی - تهذیب - بیکی - ثناگو - ساطعی آ-۱۸۶۱۷

بدینوسیله فوت مرحوم حاج عباس نور محمدیان را که ازمسلمانان واقعی ونیکوکاران این کشور میباشد بخانواده آنمرحوم تسلیت گفته وبرای شادی روح آنمرحوم مجلس تذکری ازطرف هیئت مدیره مسجد علی علیه السلام ازساعت ۲ الی ۴ بعدازظهر روزجمعه اول آذرماه در آن مسجد واقع درانتهای خیابان آذربایجان آسیاب فرمانفرمایی برپا میباشد باتشریف فرمائی خود روح آن مرحوم را شاد فرمائید آ-۲۶۸۱۸

بدینوسیله اطلاع ستگان ودوستان میرساند مراسم شب هفت جوان ناکام علی اکبر صفوی ازساعت ۳ تا ۵ بعدازظهر درامامزاده حسن برگذار میگردد آ-۱۸۵۷۵

صفوی - کیا - میرزاده دولتشاهی - منگنه‌ورائی

بدینوسیله باطلاع دوستان واشنایان میرساند مراسم برگذاری ختم و هفته شادروان سامسون اصلانیان مدیر دوزندگی اصلانیان روز جمعه ازساعت ۴ الی ۹ بعدازظهر درمنزل آنمرحوم واقع درخیابان لاله‌زار ساختمان فوقانی فاروس دوزندگی اصلانیان برگذار میگردد.

آ-۱۸۵۵۹ خانواده اصلانیان

روزجمعه ۱٫۹٫۳۶ که مصادف بایکمین سال درگذشت دوست وهمکار عزیزمان مرحوم مهندس رضاساتری میباشد مجلس یادبودی ازساعت ۲ الی ۵ بعدازظهر درامامزاده عبدالله منعقد میباشد.

کارکنان کارخانه گلیسیرین وصابون

بمناسبت اولین سال فوت مرحوم مهندس رضاساتری روزجمعه ۱٫۹٫۳۶ مجلس یادبودی ازساعت ۲ الی ۵ بعدازظهر درآرامگاه ابدی فقیدسعید منعقد میباشد ازذوات محترم وعلاقمندان دعوت میشود که باحضور خود روح آنمرحوم راشاد ومفرمایند آ-۱۸۵۵۱ خانواده‌های ساتری - ساعت‌ساز

چون روزجمعه اول آذر مصادف باسال وفات مرحوم سرگار سرهنگ دوم مالی سیدحسن نبی هاشمی میباشد علیهذا مجلس یادبودی ازساعت ۳ الی ۵ بعدازظهر درآرامگاه آنمرحوم دراین بابو به منعقد خواهد بود ازاقوام ودوستان استدعا میشود باحضور خود روح آنمرحوم را شاد فرمایند.

آ-۲۶۸۰۶ سرهنگ مهندس ذوالفقاری

بمناسبت درگذشت همسر جناب آقای حاج ابوالفتح نجیجر عضو هیئت مدیره اتحادیه خواربارفروشان که ازعماویش کسوتان این صنف میباشند مجلس تذکری ازطرف این اتحادیه ازساعت ۶ الی ۸ بعدازظهر روزجمعه یکم آذرماه ۳۶ درمحل اتحادیه واقع درخیابان سیروس مقابل تکیه رضاقلیخان برگذار خواهد شد- ازعموم طبقات مخصوصا خواربار فروشان محترم تهران انتظار ابراز همدردی وشرکت درمجلس را دارد. آ-۱۸۶۱۹

رئیس هیئت مدیره اتحادیه خواربارفروشان تهران مهدی کوشانفر

خانواده‌های همایون - زندی - فرید - بیات - وزیری نفیسی - هروی - صابر شیخ - میردادیان - ابراهیم‌زاده

فوت بانو مرضیه همایون سبیه مرحوم افضل‌الملك وهمسر آقای کامران همایون را باستحضار ستگان ودوستان میرساند مجلس ختم مردانه روزشنبه دوم آذر ازساعت ۹ ونیم الی ۱۱ ونیم صبح درمسجد فخرالدوله برقرار است مجلس ختم زنانه روزپنجشنبه سی‌ام آبان ازساعت سه تاشش بعدازظهر درمنزل شخصی آن مرحومه واقع درخیابان نایب‌السلطنه کوچه سیاسی منعقد است. آ-۱۸۵۱۵ ۲-۲

بمناسبت تصادف روزجمعه اول آذرماه ۳۶ باشب هفته مرحوم رفائیل آوانسیان کارمند بازنشسته وزارت پست وتلگراف مجلس تذکری در کلیسای ارامنه واقع درخیابان قوام‌السلطنه ازساعت ده ازطرف بازماندگان آن مرحوم منعقد است، دوستان وآشنایان بخاطر شادی روح آن مرحوم شرکت فرمایند

آ-۱۸۵۹۹ خانواده آوانسیان

بمناسبت سال درگذشت جوان ناکام محمود بدیعی مراسمی برسر مزار آنمرحوم دراین بابو به ازساعت ۲ تا ۴ بعدازظهر روزجمعه اول آذرماه ۳۶ برقرار خواهد بود بدینوسیله باطلاع دوستان وآشنایان آنمرحوم میرساند.

آ-۱۸۵۹۷ خانواده بدیعی

بدینوسیله باطلاع دوستان وآشنایان واقوام میرساند که فردا (جمعه ۸) مصادف باشب هفت مرحوم محمد خرمی است ومراسمی ازساعت ۲ الی ۵ بعد ازظهر دراین بابو به منعقد است

ازطرف کارمندان امور مسافرت شهاب - ازطرف کارمندان انبار توشه‌بهروزی:

غلامحسین خرمی - قاسم‌قره داغی - سیدمحسن تبریزی - سیدعلی اکبر رضائی - سیدحسن تبریزی - ستوان آفلیخانی - سیدعبدالله تهرانچی - اسدالله خرمی - زهرا خرمی - مولود خرمی - صدیقه خرمی - محمدعلی سامانی آ-۲۶۸۴۲

بانهایت تاسف فوت بانو رفیه اسلامبولچی راباطلاع اقوام ودوستان میرساند مجلس ترحیم مردانه آنمرحومه ازساعت ۹ الی ۱۱ دوازدهم روزجمعه اول آذروزنانه ازساعت دوالی شش بعدازظهر همان روز درمنزل واقع درانتهای خیابان سپه کوچه مسجد، حرم منشورالسلطان منعقد خواهد بود

عباس - بتول - کبرا - رضا - مهدی - محمود - فرخنده اسلامبولچی

آ-۱۸۶۱۵

خانواده محترم اسلامبولچی مصیبت وارد را تسلیت میدهیم

بمناسبت سال وفات بانو حاجیه ربابه آمیغی

مجلس یادبودی ازساعت ۳ بعدازظهر روزجمعهٔ اول آذرماه (فردا) در منزل شخصی واقع درخیابان گلشن کوچه جعفری منعقد خواهد بود

آ-۱۸۵۹۵ خانواده آمیغی

شوروی ۲۰۰ میلیون دلار بمصر وام میدهد

شرایط وام مانند وام شوروی به‌سوریه خواهد بود ومدت آن ۱۷ سال است

قاهره ـ ژنرال عبدالحکیم عامر وزیر جنگ مصر که مدت سه هفته در شوروی بسر برده بود بقاهره باز گشت و بلافاصله مدت دو ساعت با پرزیدنت عبدالناصر ملاقات کرد.

گفته میشود که موضوع ملاقات موافقت شوروی مبنی بر آمادگی آن دولت برای دادن کمك اقتصادی بمصر بوده است قرارداد شوروی و مصر شبیه قرارداد سوریه و شوروی خواهد بود.

خبرگزاری خاورمیانه اعلام کرد که دولت شوروی موافقت کرده است یك کمك ۲۰ میلیون دلاری اقتصادی و فنی بمصر بدهد.

مصر پس از گذشتن پنجسال از مدت قرار داد شروع بپرداخت وام خود خواهد کرد و آنرا در مدت ۱۲ سال بپایان میرساند.

خبرگزاری مزبور در مورد بهره وام چیزی نگفت ولی بهره وام قرارداد سوریه و شوروی ۲٫۵ در صد است

در ضیافت دوشب پیش کرملین بولگانین نخست وزیر شوروی خطاب بژنرال عبدالحکیم عامر اظهار داشت: «دولت شوروی تصمیم گرفته است که طبق درخواست شما و پرزیدنت عبدالناصر بمصر کمك کند.»

(آسوشیتد پرس)

پیام عبدالناصر

دهلی ـ سرهنگ جمال عبدالناصر رئیس جمهوری مصر یك پیام خصوصی برای پاندیت نهرو نخست وزیر هندوستان ارسال داشت.

این پیام از طرف مصطفی کامل سفیر کبیر مصر در دهلی که اخیرا از قاهره بمحل کار خود باز گشته بنهرو تسلیم گردید.

هنوز از مندرجات این پیام خبری در دست نیست «رویتر»

تخلیه مصر

قاهره ـ در قاهره رسما اطلاع حاصل شد که سیصد نفر از سربازان فنلاندی که از نیروی ملل متحد برای جلوگیری از بروز جنگ بین اسرائیل و مصر بغزه رفته بودند در آخر ماه نوامبر خاك مصر را تخلیه خواهند کرد.

این دومین دسته از سربازان ملل متحد میباشد که پس از وقوع بحران کانال سوئز باین ناحیه رفته و بعد از خاك مصر را ترك گفته اند

پس از خروج سربازان هلندی فقط پانصد تن از افراد نیروهای نظامی اندونزی در مصر باقی خواهد ماند و احتمال میرود که آنها نیز بعد از مصر خارج شوند (رویتر)

شوروی بمصر موشك میدهد

لندن ـ روزنامه دیلی میل در شماره امروز خود اطلاع میدهد که شوروی بزودی مقادیری موشك به مصر تحویل خواهد داد.

روزنامه مزبور اضافه می کند که هم اکنون جایگاههای مخصوص پرتاب موشك بمصر تحویل داده شده است.

روزنامه دیلی میل اضافه می کند که مصر در آینده صورت یکی از حلقه‌های زنجیر پایگاههای موشك شوروی در خواهد آمد ولی هنوز معلوم نیست موشکهائی که باین کشور تحویل داده خواهد شد از چه نوع میباشد

آدمکشان سوریه مامور قتل ملك حسین

لندن ـ خبرنگار روزنامه دیلی میل از بیروت گزارش میدهد که جان ملك حسین پادشاه اردن هاشمی اکنون بشدت در خطر افتاده و هر آن انتظار میرود که توطئه قتل وی بمورد اجرا گذاشته شود.

خبرنگار مذکور اضافه می کند اخیرا گروهی «از آدم کشان» و تروریستهای زبردست سوریه‌ای که تحت رهبری سرهنگ «ازنف» روسی تشکیل شده وارد اردن شده‌اند و در عین حال سرهنگ عبدالناصر نیز این دسته را بوسیله تبلیغات رادیوئی برای کشتن ملك حسین تشویق می کند

بنظر خبرنگار روزنامه دیلی میل ملك حسین در ماه گذشته با ارسال نامه توهین آمیزی بسرهنگ عبدالناصر بیش از پیش وی را عصبانی کرده است.

(خبرگزاری فرانسه)

همکاری اتمی و علمی غرب آغاز شد

مقدمات ساختن هواپیمای اتمی فراهم گردید ـ فرانسه وامریکا در زمینه موشك همکاری میکنند

لندن ـ در لندن اعلام شد که بزودی عده‌ای از مقامات وزارت دفاع و کمیسیون انرژی اتمی انگلستان بواشنگتن خواهند رفت تا مذاکراتی را که چندی قبل بین هرولدمك میلان نخست وزیر انگلستان و پرزیدنت آیزنهاور رئیس جمهوری آمریکا آغاز شده بود دنبال کنند.

سرادوین پلودن رئیس کمیسیون انرژی اتمی انگلستان دیشب لندن را ترك گفت و سرریچارد پوول معاون دائمی وزارت دفاع انگلستان نیز امروز صوب واشنگتن عزیمت کرد.

همکاری امریکا و فرانسه

واشنگتن ـ روز گذشته اطلاع حاصل شد بین امریکا و فرانسه در زمینه تهیه موشکهای بالیستیك در خارج و مسائل مختلف و متعدد دیگری که مورد مذاکره کنفرانس «ناتو» واقع خواهد شد موافقت بعمل آمده است

اخیراً کریستیان پینو، وزیر خارجه فرانسه، و بعضی دیگر از مقامات فرانسوی با مك الروی وزیر دفاع امریکا ملاقات و مذاکره کردند. (اسوشیتدپرس)

هواپیمای اتمی

واشنگتن ـ سخنگوی نیروی هوائی امریکا اعلام داشت که وزارت دفاع و کمیسیون انرژی اتمی امریکا مقدمات تهیه هواپیمای اتمی را فراهم کرده‌اند باین معنی که امتیاز تهیه موتورهای اتمی برای هواپیما بیك سازمان مرکزی اعطا شده است.

ریاست این سازمان با ماژور ژنرال کاسیون یکی از افسران عالیرتبه ارتش امریکا خواهد بود.

ناظر بن واشنگتن خاطر نشان ساخته‌اند که وزارت دفاع و کمیسیون انرژی اتمی امریکا که تاکنون از اعطای امتیاز تهیه هواپیماهای اتمی بشرکت های خصوصی خودداری کرده‌اند اکنون با تاسیس سازمان جدید میخواهند در امر تهیه این نوع هواپیماها تسریع کنند.

تهیه هواپیماهای اتمی اقلا بر صنعت هواپیما سازی بوجود خواهد آورد زیرا این هواپیماها برعکس هواپیماهای معمولی مجبور نیستند که پس از مدتی پرواز بنزین گیری کنند بلکه موتور آنها میتواند برای مدت خیلی زیادی بدون احتیاج بسوختگیری مجدد کار کند (رویتر)

۱۶ نفر به ۹۴ سال زندان محکوم شدند

وین ـ روزنامه محلی حزب کمونیست چکسلواکی در ناحیه مراوی نوشته است که: «دادگاهها ۱۶ نفر را روبهمرفته بمدت ۹۴ سال زندانی محکوم کرده‌اند یکی از زندانیان پسر یك جاسوس آمریکائی بوده که پس از آنکه ۱۶ سال محکوم شد از زندان گریخت»

این محاکمه آخرین قسمت محاکمه صدها نفر توقیف شدگانی بود که در دو ماه اخیر دستگیر شده و بجرم جاسوسی، اقدامات ضد دولتی، و تمایلات آمریکائی مانند رقصهای جدید تحت تعقیب قرار گرفته بودند (آسوشیتدپرس)

پایان مذاکرات انگلستان و یمن

لندن ـ مذاکرات پرنس سیف الاسلام محمد ولیعهد، وزیر دفاع، وزیر خارجه و معاون نخست وزیر یمن با رهبران دولت انگلستان و وزیر خارجه این کشور سلوین لوید خاتمه یافت.

محافل مطلع از تفسیر درباره این مذاکرات خودداری کردند ولی یك خبر منتشره از قاهره اظهار میدارد که مذاکرات بنتیجه مطلوب نرسیده است.

سیف الاسلام بطور اساسی برای حل اختلافات یمن و انگلستان در ناحیه عدن بلندن مسافرت کرده بود (رویتر)

اسلحه برای تونس

بین امریکا و فرانسه توافق مقدماتی حاصل شده است

ارسال اسلحه بتونس بشکلی انجام خواهد گرفت که ترس فرانسه را برطرف سازد

مسئله ارسال اسلحه فرانسوی بتونس مورد بحث کابینه فرانسه است

پاریس ـ کابینه فرانسه یك جلسه سه ساعته برای بحث درباره روابط فرانسه با دولتین انگلستان و امریکا با توجه باقدام اخیر این دو دولت در صدور اسلحه بتونس تشکیل داد.

در این جلسه موریس فور معاون وزارت امور خارجه فرانسه گزارشی درباره مذاکرات اخیر کریستیان پینو و دالس وزیران امور خارجه فرانسه و امریکا باطلاع اعضای کابینه رساند.

در این جلسه مسئله ارسال اسلحه فرانسوی بتونس مورد بحث قرار گرفت دولت فرانسه با قبول اسلحه و مهمات امریکا و انگلستان از طرف تونس موافق نیست زیرا بیم دارد که این مهمات بدست جنگجویان الجزیره بیفتد و آنرا علیه حاکمیت فرانسه در الجزیره بکار برند گفته می شود که در جلسه هفته آینده کابینه فرانسه احتمال تشکیل کنفرانسی از نمایندگان فرانسه و تونس برای رسیدگی بامر اسلحه تحت مطالعه قرار خواهد گرفت.

اعتصاب

در جلسه اخیر باعتصاب بیست و چهار ساعته کارمندان دولت و همچنین باعتصاب ۲۴ ساعته یکماه پیش کارگران موسسات برق رسیدگی شد در اعتصاب اخیر کارمندان لطمه شدیدی باموراجتماعی وارد کردند باینمعنی که بسیاری از ادارات و مدارس تعطیل شدند و اتوبوسها و وسائط نقلیه از کار افتادند و مامورین جمع زباله دست از کار کشیدند و زباله در همه جای فرانسه روهم انباشته شد و حتی مامورین متوفیات نیز از کفن و دفن مرده‌ها خودداری کردند بهمین جهت موضوع مورد توجه خاص قرار گرفت.

(آسوشیتدپرس)

موافقت

واشنگتن ـ لینکلن وایت سخنگوی مطبوعاتی وزارت خارجه آمریکا در مورد ملاقات و مذاکرات پینو و دالس اظهار داشت: «بین فرانسه و آمریکا موافقت شده است که ارسال اسلحه بتونس مشکلی انجام گیرد که «ترس فرانسه را برطرف سازد.»

ولی این موافقت نهائی نیست و اصولا موافقت شده است که اسلحه غرب که برای تونس فرستاده میشود برای حفظ امنیت داخلی مورد استفاده قرار گیرد.»

ترس فرانسه از اینست که مبادا این سلاحها بدست ملیون الجزایر بیفتد.

وایت افزود آمریکا با متحدین خود این مسئله را که اسلحه بدست ملیون الجزایر بیفتد مورد بررسی قرار خواهد داد.

دیروز استیونسن مشاور مخصوص آیزنهاور در امور آتلانتیك با پینو ملاقات کرده و وایت اظهار داشت که از مسائل مورد بحث اطلاعی ندارم. ولی بطور قطع موضوع مذاکرات مربوط بارسال اسلحه به تونس بوده است (اسوشیتدپرس)

فرانسه و تونس

پاریس ـ مصر دیروز یك مقام مطلع اظهار داشت که بزودی بین فرانسه و تونس در زمینه تحویل اسلحه بتونس مذاکراتی آغاز خواهد گردید.

وی افزود کاباز اعضاء کابینه دعوت کرده است که در یك جلسه خصوصی مسئله تجدید مذاکرات با تونس را مورد بررسی قرار دهند.

در راه تشکیل کنفرانس

رباط ـ حبیب بورقیبه رئیس جمهور تونس برای مذاکره باسلطان محمد پادشاه مراکش درباره اوضاع الجزایر وارد رباط شد.

روسای هالیرتبه ملیون الجزایر نیز در این مذاکرات شرکت خواهند کرد.

هدف مذاکرات بورقیبه و سلطان محمد اینستکه راههائی برای خاتمه دادن بجنگ الجزایر پیشنهاد کنند و مایلند آمریکا رسما از فرانسه بخواهد که به پیشنهادات آنان تن در دهد تونس و مراکش آمادگی خود را برای میانجیگری بین ملیون و فرانسه اعلام داشته‌اند (آسوشیتدپرس)

پشتیبانی سوریه

دمشق ـ دولت سوریه طی یك اعلامیه رسمی از تونس پشتیبانی نموده و اظهار نظر کرده است که دولت مزبور حق دارد اسلحه مورد نیاز را از هر منبعی که بتواند بدست آورد.

محافل مطلع اظهار میدارند که دولت سوریه این اعلامیه را در برابر اقدام تونس مبنی بر فراخواندن سفیر خود انتشار داده است.

دولت تونس شکایت کرده بود که بن یوسف رقیب سابق بورقیبه علیه تونس در سوریه فعالیت میکند ولی گفته میشود که بن یوسف همراه هیئت روزنامه نویسان کنفرانس آسیائی و آفریقائی بحضور رشکری القوتلی رسیده بود و قوتلی او را خصوصا نپذیرفته است. این مطالب را وزیر خارجه سوریه باطلاع سفیر تونس قبل از آنکه خاك این کشور را ترك کند رسانیده و اظهار امیدواری کرده بود که سوء تفاهم میان دو کشور بزودی برطرف شود.

(اسوشیتدپرس)

مشاوره با آلمان

واشنگتن ـ محافل مطلع اظهار میدارند که مسئله ارسال اسلحه از طرف آمریکا به تونس با آلمان غربی نیز در میان گذاشته خواهد شد و روز دوشنبه وزیر خارجه آلمان غربی فن برتانو یك کنفرانس دو روزه با دالس خواهد داشت.

این مذاکرات برای آنستکه بین کشورهای ناتو اشتراك مساعی و وحدت نظری وجود داشته باشد محافل رسمی آلمان عقیده دارند که امریکا میبایستی اسلحه را بتونس میداد و اختلاف نظر کنونی میان فرانسه و سایر متحدین آنها سازمان آتلانتیك را ضعیف نخواهد کرد.

(آسوشیتدپرس)

در راه تشکیل فدراسیون

دمشق ـ دیروز دولت سوریه یك هیئت سه نفری برای مذاکره با دولت مصر در مورد تشکیل فدراسیون مصر و سوریه مامور کرد. کار این کمیسیون تهیه طرح و تماس با مامورین مصری خواهد بود. بقرار معلوم در اساسنامه فدراسیون پیش بینی خواهد شد که یك دادگاه مخصوص باختلافات داخلی فدراسیون رسیدگی نماید (آسوشیتدپرس)

ساندز گفت:

قبرس پایگاه پشتیبان پیمان بغداد است

لندن ـ دیروز دونکان ساندز در برابر پارلمان اظهار داشت که «آمریکا موافقت کرده است هیچیك از هواپیماهای مسلح افکن آن کشور که پایگاهشان در انگلستان است بدون موافقت بریتانیا دست باقدامی نزنند» ساندز این پاسخ را در مقابل سئوال یکی از نمایندگان کارگر اظهار داشت نماینده مزبور در مورد اعلامیه آمریکا سئوال کرده بود در اعلامیه آمریکا قید شده ایالات متحده میتواند طی ۱۵ دقیقه با سلاحهای اتمی یك جنك انتقامی را آغاز کند

ساندز گفت ما بقول آمریکائیها اطمینان داریم

وزیر دفاع انگلستان در پاسخ سئوال دیگری اظهار داشت: «خاموش کردن شورش امام عمان برای دولت انگلستان مبلغ ۷۵۶ هزار دلار خرج برداشت. نیروهای انگلیسی بدرخواست سلطان مسقط و عمان بکمك او رفتند» انگلستان در این منطقه دارای منافع نفتی است.

ساندز در پاسخ سئوال یکی دیگر از نمایندگان مجلس اظهار داشت که قبرس از نقطه نظر دریائی و پایگاهی برای حمله دارای اهمیت اساسی نیست اهمیتی را که انگلستان برای قبرس قائل است اینستکه آنرا بعنوان یك پایگاه هوائی برای پشتیبانی از پیمان بغداد لازم و ضروری میداند.

(آسوشیتدپرس)

اینگرید برگمن گفت:

مردم در زندگانی خصوصی من مداخله میکنند

امیدوارم زندگیم پس از روسیلینی دلخواه‌تر باشد ـ نگهداری چهار فرزند کار مشکلی است

اینگرید برگمن

لندن ـ روز گذشته اینگرید برگمن باخبرنگاران مصاحبه‌ای بعمل آورد.

اینگرید اکنون مشغول تهیه فیلمی است بنام «بی احتیاط» که در آن رل مقابل کاری گرانت را بازی میکند اولین جمله اینگرید برگمن این بود که «خیلی دلم میخواهد مردم مرا صورت یك هنرپیشه سینما در نظر نگیرند و در سازمام قضاوت کنند و کاری بزندگی خصوصی من نداشته باشند»

باو گفتند «اکنون هم مردم شما را یك ستاره عالیقدر سینما میدانند شما تنها ستاره‌ای هستید که زندگی خصوصیتان تیترهای هیجان انگیز جراید و خبرگزاری ها شده است.

اینگرید گفت: «بله، همه این حرفها را میدانم ولی بزندگی خصوصی من خیلی دخالت میکنند و آنرا شدیدا مورد حمله قرار میدهند.» لحن شکایت در سخنان اینگرید مشاهده نمیشد اینگرید که دو بار ازدواج کرده چهار فرزند دارد که یکی از شوهر اولش و سه فرزند دیگر از روسیلینی شوهر دومش میباشند

وقتی راجع بروسیلینی از او سئوال شد با لطف و ادب مخصوص بخود گفت: «لطفا در اینمورد از من سئوال نکنید» از او سئوال شد اکنون که از روسیلینی جدا شده قصد دارد کجا اقامت کند. جواب داد «پاریس را خیلی دوست دارم شهر خیال انگیزی است لکن زندگی در آنجا مشکل است مرتبا در آن اعتصاب و شلوغ است» سئوال شد آیا قصد دارد بآمریکا باز گردد گفت «خیر، علاقه‌ای برفتن بامریکا ندارم میخواهم فرزندانم را باروپا بیاورم تا بتحصیلاتشان ادامه دهند هر چه باشد خود منهم اروپائی هستم» اینگرید گفت: «یکی از حساس ترین دقایق زندگیم لحظه‌ای پس از جدائی از روسیلینی بود حالم دگرگون شد میدانید نگهداری چهار فرزند بتنهائی کار آسانی نیست بهر حال امیدوارم زندگی آتیه دلخواه‌تر از آب در آید» (آسوشیتدپرس)

لغو مقررات عبور و مرور بین مصر و سوریه

دمشق ـ خلیل کالاس وزیر اقتصاد سوریه بامداد امروز اعلام داشت که قصد دارد هفته آینده در راس هیئتی جهت گفتگو برای هم آهنك ساختن امور مالی بین دو کشور بمصر سفر کند ضمنا در سوریه گفته میشود یك کمیته سه نفری تعیین شده تا در مورد لغو مقررات عبور و مرور بین دو کشور مطالعه کند.

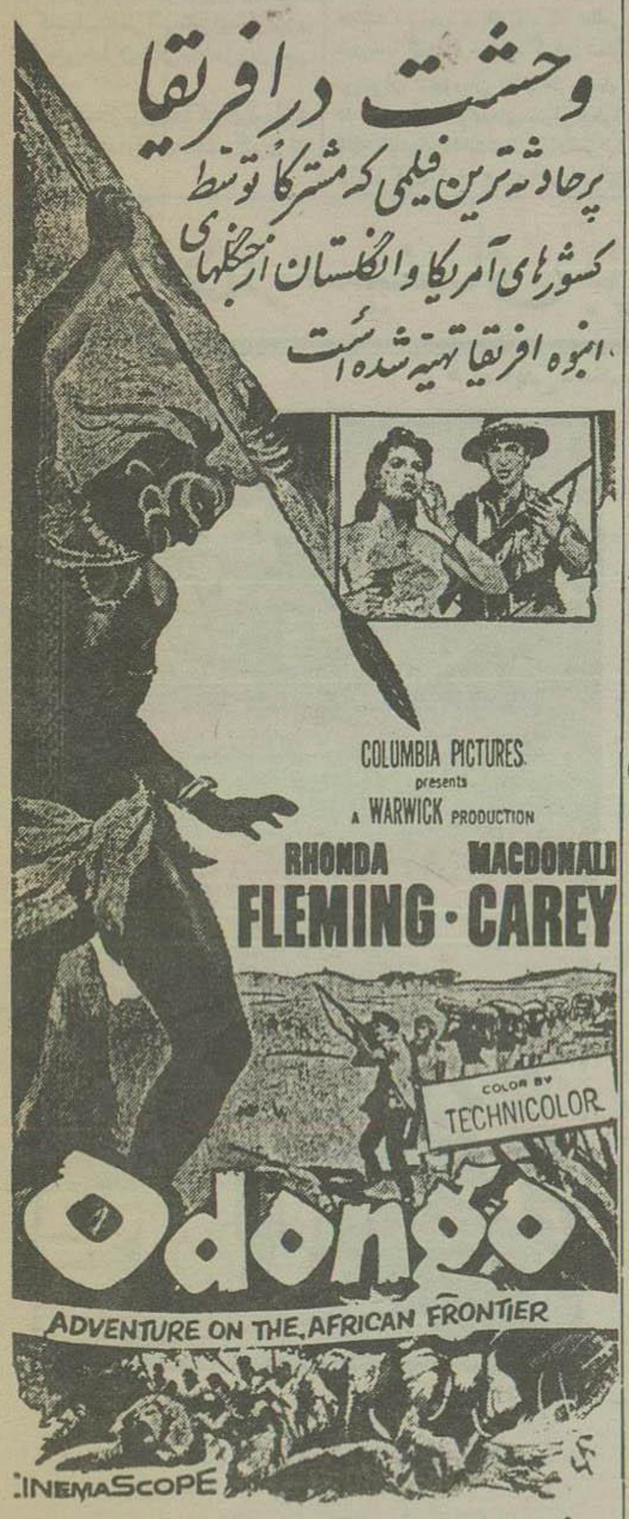

آ ـ ۲۶۸۶۸ (کانون طوطی)

برای حفظ سلامتی چه باید پوشید

اطباء جهان تشخیص داده‌اند

کفشی که از چرم طبیعی تهیه شده باشد بهداشت بدن را تامین میکند

زیرا

کفش چرمی پارا از شکل طبیعی خارج نمیکند فقط کفشهائی که تخت چرمی داشته باشد طاق پارا نگاه میدارد و باعث تنفس پا شده بالنتیجه مانع درد پا میشود

هیچ جنسی جای چرم طبیعی را نمیگیرد

با دوامترین و بهترین چرمها را از کارخانجات چرمسازی شرکت سهامی میشن تهران تهیه نمائید

تلفن ۲۴۴۳۸ ـ ۲۲۳۱۲ ـ ۲۷۸۳۳

آ ـ ۲۶۰۸۶ ۲ ـ ۱۵

(۱) آ ـ ۲۶۶۱۰ طوطی

آ ـ ۲۶۷۱۶

دالس گفت:

شوروی برای معامله با امریکا بهای سنگینی مطالبه میکند

امریکا در جنگ سرد همیشه پیروز است و هر حمله‌ای به متحدین خود را مانند حادثه پرل هاربور تلقی خواهد کرد

شیکاگو - جان فاستر دالس روز برامور خارجه امریکا روز گذشته ضمن نطقی که در شورای روابط خارجی امریکا بعمل آمد اظهار داشت:

«در صورت حمله یکشورهای عضو پیمان آتلانتیک شمالی امریکا این حمله را مانند حمله بخاک کشور خویش تلقی کرده و فرماندهان ما مفوریت برای یك حمله انتقامی تصمیم خواهند گرفت وی که امکان یك حمله اتمی را بکشورهای عضو پیمان آتلانتیک شمالی مورد بحث قرار داده بود اظهار داشت در صورت وقوع چنین حمله‌ای امریکا جریان را حادثه‌ای نظیر حادثه «پرل هاربور» تلقی خواهد کرد.

دالس سپس اظهار داشت سلاحهای اتمی امریکا که اکنون در اروپا مستقر گردیده کماکان تحت کنترل و نظارت این کشور باقی خواهد ماند و اضافه کرد که دورنمای مذاکرات خلع سلاح و امکان انعقاد قراردادی در این مورد با شوروی ها چندان رضایتبخش نیست

سپس دالس بمسئله سوریه اشاره کرده و گفت با آنکه وضع حکومت طرفدار کمونیسم سوریه عامل مزاحم و ناراحت کننده است معذلك این امر مانع آن نخواهد بود که دکتر بن آیزنهاور نقش اصلی خویش را که استقرار آرامش در خاورمیانه است اجرا نماید

روزی ۵۰ دلار باستیونسن

دالس گفت که آمریکا در تمام مسائل تا کنون در مقام مقایسه با شوروی ابتکار عمل را در دست داشته و این وضع نیز ادامه خواهد یافت سپس وی بمسئله نزدیکی استیونسن بکاخ سفید اشاره کرده ولی تصریح ننمود که آیا وی در مذاکرات سران کشورهای عضو پیمان آتلانتیک شمالی در پاریس شرکت خواهد نمود یا خیر و خاطر نشان ساخت که استیونسن برای انجام وظیفه کنونی خود که مشاوره با آیزنهاور میباشد دستمزدی از قرار روزی ۵۰ دلار دریافت میدارد

دالس در مورد خطر شوروی اظهار داشت که سیاست فعلی آمریکا برای جلوگیری از چنین خطری متکی بسه اصل ذیل می باشد

۱ - کوشش برای پیدا کردن راه حلی با خود دولت شوروی جهت جلوگیری از جنگ

۲ - کوشش برای مقابله با خطر به کمك کشورهای جهان آزاد و تصریح نمود که بعقیده دولت آمریکا فعلا راه حل سوم تنها راه حلی است که عملی و مفید بنظر میرسد

۳ - کوشش برای مقابله با خطر به کمك کشورهای جهان آزاد و تصریح نمود که بعقیده دولت آمریکا فعلا راه حل سوم تنها راه حلی است که عملی و مفید بنظر میرسد و از سال ۱۹۵۰ باینطرف این سیاست از طرف دولت امریکا مرتبا و باموفقیت دنبال شده است و از آن تاریخ به بعد شوروی ها نتوانسته‌اند بر هیچیك از کشورهای جهان آزاد تسلط پیدا کنند

معامله دو جانبه

دالس گفت علاوه بر فعالیت های خرابکارانه دولت شوروی قدرت نظامی این کشور اکنون برای جهان آزاد یك خطر جدی محسوب میشود و اضافه کرد در حال حاضر شوروی مایل است معاملاتی با امریکا صورت دهد و برای انجام این امر قول میدهد که از وخامت بحران بین المللی بکاهد اما بهائی که در برابر این معامله مطالبه میکند بسیار سنگین و از نظر آمریکا غیر قابل قبول است.

روسها میخواهند که امریکا جلوی صدور کالاهای استراتژیك خود را باین کشور نگیرد، وضع شوروی را در اروپای شرقی برسمیت بشناسند و روابط خود را با کشورهای غربی بصورت فعلی ادامه ندهد.

همانطور که ملاحظه میکنید شوروی ها برای معامله باما بهای بسیار گزافی مطالبه میکنند مخصوص که تا کنون هر کشوری با شوروی وارد معامله شده از آنها بدقولی با پیمان گسستن بسیار دیده است.

شوروی تا کنون قرارها و تعهدات بسیاری داشته که بعد آنها را زیر پا گذارده است.

دالس گفت که نمیتواند بگوید که وخامت کنونی اوضاع جهان با خطر جنگ جهانی برای همیشه وجود خواهد داشت اما اکنون نیز این مسئله قابل پیش بینی نیست که وخامت اوضاع جهان تا کی ادامه پیدا خواهد کرد.

دالس گفت در جنگ سرد همیشه موفقیت با آمریکا است زیرا اینکشور از حق و آزادی دفاع میکند. (اسوشیتدپرس)

تمرکز قوا در مرز سوریه تکذیب شد

مرزبانان اسرائیلی بطرف دهقانان سوریه شلیك کردند

اورشلیم - ناظر بین سازمان ملل متحد در مرز اسرائیل امروز گزارش رادیو مسکو را در مورد استقرار واحدهای ارتش اسرائیل در مرز سوریه تکذیب کرد.

سخنگوی هیئت نظارت سازمان ملل متحد عصر دیروز اظهار داشت تا کنون شکایتی در این زمینه از سوریه دریافت نکرده است.

رادیو مسکو اخیرا گزارش داده بود که ارتش اسرائیل برای حمله سوریه بسوی شمال پیشروی میکند

تیراندازی

دمشق - یکی از سخنگویان ارتش سوریه اظهار داشت که مجددا سربازان اسرائیلی به یکی از نقاط مرزی سوریه حمله نموده و بطرف دهقانان سوری تیر اندازی کرده‌اند.

ولی سربازان اسرائیلی براثر حملهٔ نیروهای سوری عقب نشستند.

وی افزود که هنوز از مذاکرات کمیسیون ترك مخاصمه سوریه و اسرائیل نتیجه‌ای گرفته نشده است.

(آسوشیتدپرس)

اورشلیم - وزارت خارجه اسرائیل دیروز گزارش رادیو مسکو را دائر بر اینکه الفرد گروتر فرمانده سابق اتحادیه اتلانتیك شمالی و رئیس فعلی سازمان صلیب سرخ ایالات متحده که فعلا در اسرائیل میباشد برای انجام ماموریت سیاسی و نظامی مخصوصی باین کشور آمده است تکذیب کرد.

گروتر شخصا عصر دیروز بخبرنگار یونایتدپرس گفت که وی صرفا بعنوان رئیس سازمان صلیب سرخ باسرائیل آمده و هیچگونه ماموریت سیاسی و نظامی ندارد.

کمك ۶۰۰ هزار دلاری امریکا

برای توسعه و عمران دهکده های مصر

واشنگتن - وزارت خارجه آمریکا اعلام کرد که مبلغ ۶۰۰ هزار دلار برای توسعه امور کشاورزی مصر اختصاص داده است.

پس از آنکه مصر کانال سوئز را ملی کرد روابط اقتصادی مصر و آمریکا محدود شد و آمریکا و انگلستان پیشنهاد کمك ۷۵ میلیون دلاری خود را برای ساختمان سد اسوان پس گرفتند و آمریکا اندوخته دلاری مصر را توقیف کرد.

مجموع این اندوخته ۴۰ میلیون دلار بود که اکنون به ۳۰ میلیون دلار تقلیل یافته است.

آمریکا بتدریج موافقت کرده است که دلارهای مصر صرف مخارج این کشور در آمریکا و هیئت‌های نمایندگی مصر در ایالات متحده شود.

۶۰۰ هزار دلار کنونی ناشی از قرارداد است که در ۱۹۵۳ میان مصر و امریکا برای توسعه و عمران دهات انعقاد یافته شود مبلغ قرارداد در آن تاریخ که میبایستی صرف طرحهای مشترك میشد ۱۰ میلیون دلار از طرف آمریکا و ۱۵ میلیون و ششصد هزار دلار از طرف مصر بود. آمریکا تا کنون ۴ میلیون دلار پرداخته است و اخیراً هم مصر حاضر شد مبلغ دیگری بدهد و در نتیجه آمریکا مبلغ ۶۰۰ هزار دلار دیگر پرداخت.

پس از حوادث کانال این اولین باری بود که آمریکا یك مقدار دیگر از سهم خود را پرداخت و علامت اینستکه آمریکا میخواهد با مصر همکاری نزدیکتری برقرار سازد (آسوشیتدپرس)

اعراب و یهودیان باهم نان خوردند

طی مراسم خاصی خصومت اعراب و یهود در یك منطقه مری پایان یافت

کفر قاسم - برای پایان دادن بخصومت دیرین عربها و یهودیان در دهکده کوچك کفر قاسم که در نزدیك مرز اسرائیل قرار دارد مراسم خاصی در این ناحیه صورت گرفت و باصطلاح عربها و یهودیان با یکدیگر «نان خوردند».

در ۲۹ اکتبر سال ۱۹۵۶ یهودیان ۴۹ نفر از اهالی عرب دهکده را کشته بودند و این امر باعث خصومت شدیدی بین آنها گردیده بود.

سفره های نان

دیروز قریب چهارصد نفر از اعراب و یهودیان این دهکده و بعضی از نقاط نزدیك آن در این نقطه مجتمع شدند و در حالیکه در مقابل آنها سفره‌هائی پر از نان و غذاهای دیگر قرار داده شده بود بسخنان کسانیکه اعراب و یهود را بصلح و صفا دعوت میکردند گوش دادند.

دو نفر از افسران پلیس اسرائیل که متهم هستند با مسلسل بسوی ساکنین عرب این دهکده شلیك کرده‌اند اکنون تحت تعقیب هستند و بزودی در یك دادگاه نظامی مورد محاکمه قرار خواهند گرفت ضمناً بین اعراب و یهودیان توافق نظر حاصل شد که باعضای خانواده‌های مقتولین از طرف قاتلین خونبها پرداخت شود. دولت اسرائیل موافقت کرده که ۴۰۰٫۰۰۰ لیره اسرائیل که معادل با ۸۰٫۰۰۰ لیر ماسترلینك میباشد باعضای خانواده مقتولین خونبها بپردازد عده‌ای از متنفذین و اشخاص سرشناس محلی در این اجتماع بیاناتی کردند و قضیه را طریق کدخدامنشی فیصله دادند. ضمناً برای حفظ صلح دعاهائی نیز از طرف یهودیان و اعراب خوانده شد. (اسوشیتدپرس)

دریکروز دو بار ازدواج کرد

و به تیمارستان رفت

دبترویت - یك جوان امریکائی بنام ویلیام پس از آنکه در یك روز دو بار ازدواج کرد بتیمارستان تحویل داده شد.

این قضیه هنگامی کشف شد که همسران شخص مزبور اتفاقا در یك روز بدادگاه مراجعه کردند که هر دوی این بانوان شکایت داشتند که شوهرشان حوائج طبیعی آنان را برآورد نمی کند. پس از رسیدگی موضوع معلوم شد که دو نفر شاکی همسر شخصی بنام ویلیامس هستند.

ویلیامس ابتدا باتهام تعدد زوجات تحت تعقیب قرار گرفت ولی چون در اثنای تحقیقات معلوم شد که دیوانه است بتیمارستان اعزام گردید. (خبرگزاری فرانسه)

پالایشگاه چکوسلواکی در سوریه

قاهره - دولت چکوسلواکی بزودی اولین پالایشگاه نفت را در سوریه خواهد ساخت.

ظرفیت این پالایشگاه یك میلیون تن در سال خواهد بود و محل آن در حمص است. مواد نفتی از حمص به بندر لاذقیه حمل خواهد شد. (رویتر)

دهقانی که در مزرعه خود انسان میکاشت

مادیسون - یك روستائی قاتل در شهر مدیسون واقع در ایالت آمریکا نشین که بسیاری از اشخاص را کشته و در مزرعه خود دفن کرده بود دستگیر شد. این شخص چندی قبل یك زن ۵۱ ساله را کشت و بعد آنرا چند بین جمجمه انسان و سایر اعضای بدن انسان از مزرعه او کشف شد.

فعلا تحقیقات و بازجوئی از این قاتل که ادگاین نام دارد ادامه دارد. (آسوشیتدپرس)

مانور توپخانه

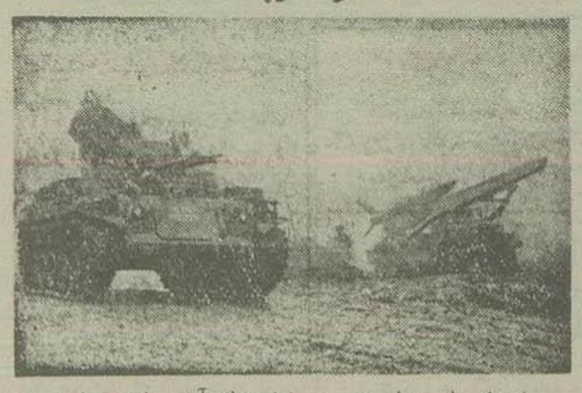

یك تانك سبك بهمراهی خودروی حامل موشك «آنست جان» در مانور توپخانه ارتش آمریکا شرکت کرده است. در این مانور که اخیرا انجام شد آخرین نوع موشکهائی که در توپخانه مورد استفاده قرار میگیرد بمعرض آزمایش گذارده شد

چوندریگار تهدید باستعفا میکند

کراچی - دیروز چوندریگار نخست وزیر پاکستان اظهار داشت که «اگر جمهوریخواهان با ترتیب فعلی انتخابات موافقت نکنند که مسلمانان، هندوها و مسیحیان جداگانه رای بدهند استعفا خواهم داد»

هنگامیکه دولت ائتلافی کنونی پاکستان یکماه پیش تشکیل شد حزب جمهوریخواه با ترتیب مزبور موافقت کرده بود ولی اکنون نظر خود را تغییر داده است. (آسوشیتدپرس)

کنفرانس احزاب کمونیست

پراك - یك کنفرانس مهم با شرکت کلیهٔ نمایندگان احزاب کمونیست جهان باستثنای لهستان و مجارستان و یوگسلاوی برای بررسی در اطراف «نفوذ تاثیر انقلاب اکتبر. نهضت کارگری و تحول این نهضت در کشورهای مختلف جهان» در پراك تشکیل گردیده است. کارهای این کنفرانس ۵ روز طول خواهد کشید.

(خبرگزاری فرانسه)

پس از ژوکف افسران دیگر ارتش سرخ متهم میشوند

مسکو - طی چند روز اخیر اتهاماتی که در آخرین جلسه کمیته مرکزی حزب کمونیست شوروی بمارشال ژوکف نسبت داده شده بود بعضی از افسران واحدهای دریائی هوائی و زمینی ارتش سرخ نیز نسبت داده میشود روزنامه ناوگان سرخ ارگان وزارت دفاع شوروی در شماره امروز خود مینویسد: «کمیته جلسات اخیر سازمانهای حزبی انتقادات شدیدی از رویه بعضی از افسران نظامی که رابطه خود را با توده‌های مردم قطع کرده‌اند بعمل میآید.» (خبرگزاری فرانسه)

روغن هیمسفریو

بهترین روغن برای موتور دیزل شما فقط یکبار امتحان نمائید

نماینده انحصاری در ایران: شرکت سهامی ایران کانادا
بنادر ایران خیابان سپهبد رهبری سابق استانداری سابق تلفن ۵۰۱۲۱

در سینمای بزرگ سعدی

از امروز هفته چهارم نمایش

« نمایش دهنده بهترین فیلمها »

عالی‌ترین و بزرگترین اثر کلاسیك جهان - پر فروش‌ترین فیلم ماههای مهر و آبان

اتللو OTHELLO (اقتباس از داستان جاودان شکسپیر)

رنگی - دوبله بزبان فارسی

(برنده جایزه فستیوال کان ۱۹۵۶) موزیك از: آرام خاچاطوریان

اکنون دیگر در همه جا گفته میشود بدون تردید اتللو بهترین فیلمی است که در عرض ۸ ماه اول سال ۳۶ در تهران نمایش داده شده است

نظریه روزنامه‌های کشورهای جهان و ایران درباره فیلم اتللو:

عقاید جراید انگلستان:

« اتللو از بهترین آثاری است که تا کنون در فستیوال کان نمایش داده شده است

روزنامه دیلی هرالد تریبون - لندن ۲ مه ۱۹۵۶

« نقش اتللو سیاه چرده که توسط س. باندارچوك ایفا

« میشود از برجسته ترین نقش‌هائی است که تا بحال توسط یك

« هنرپیشه انجام شده است.

روزنامه استار - لندن ۱۴ آوریل ۱۹۵۶

« میزانسن عالی و طبیعی فیلم اتللو هر بیننده را بیاد انیزنشتاین معروف

« میاندازد.

روزنامه انزرور - لندن ۶ مه ۱۹۵۶

« کارگردانی عالی و ماهرانه یوتکه ویچ فیلم اتللو را بصورت

« یك اثر فنا ناپذیر در آورده است،

روزنامه تایمز - لندن ۴ مه ۱۹۵۶

عقاید جراید آمریکا:

« س. باندارچوك در نقش اتللو اعجاز میکند و بازی هرمونا آهدر

« ماهرانه است که قلم عاجز از توصیف میباشد

واریتی - نیویورك

عقاید جراید ایتالیا:

« رنك فیلم اتللو طوریست که هنوز در هیچ فیلمی بهتر از آن دیده نمو

« تهیه نشده است

روزنامه اونیتا - رم ۲۹ آوریل ۱۹۵۶

عقاید جراید آلمان:

« فیلم اتللو بیش از تراژدی یك اثر عالی است که دارای روح هنر واقعی

« میباشد - اثر این فیلم روسی در ما بمراتب از سایر آثار شکسپیر عمیق‌تر است

روزنامه های تلگراف - و - تریبون مورگنشت

برلن ۲۹ مه ۱۹۵۶

عقاید جراید یونان

« فیلم اتللوی یوتکه ویچ موفقیت زیادی کسب نموده و از جمله آثار

« جاویدان سینما باقی خواهد ماند.

روزنامه آپوگئو ماتینی - آتن

عقاید جراید ایران:

« اتللو اثر یوتکه ویچ را باید بعنوان یك شاهکار برجسته و فراموش

« نشدنی تاریخ سینما نام برد

ستاره سینما ۱۹ آبان ۱۳۳۶

عقاید جراید فرانسه:

« فیلم اتللو در کمال استادی تهیه گردیده و ما کف زدن‌های شدید

« استقبال شده است

روزنامه مارسیز - مارسیل ۲۶ آوریل ۱۹۵۶

« مسلما و بدون تردید فیلم اتللو فوق العاده عالی و بسیار جالب

« است

روزنامه پاریزین لیبره - پاریس ۲۵ آوریل ۱۹۵۶

« اتللو فیلم است که توانسته جایزه بهترین کارگردان را در فستیوال

« بین المللی ۱۹۵۶ دریافت کند.

مجله دنیای جدید ۲۲ آبان ۱۳۳۶

« اتللو برنده جایزهٔ بهترین کارگردانی در فستیوال کان ۱۹۵۶ فیلمی است

« که در تهیه آن از هیچ چیز مضایقه نشده است

مجله فردوسی ۷ آبان ۱۳۳۶

ASH.N.A-C.O

آ - ۲۶۸۴۴ «کانون طوطی»

اطلاعات

انتقاد

ازعلی جواهر کلام

فقط دو مرغ

دراطلاعات خواندم که بازرسان بهداشتی شهرداری تهران چند کیلو گوشت فاسد چند بسته‌راحت‌الحلقوم خراب ودو مرغ گندیده بدست آوردند.

در کنار این خبر خبر دیگری بود که هفت کودك بیگناه درنتیجه غذای مسموم تلف شدند وسیصد بزرك و کوچك هم بهمان علت بستری هستند.

شما ازاین دوخبرچه می فهمید؟ بنده اینطور میفهمم که بازرسان مربوطه نمیتوانند از عهدهٔ انجام وظایف برآیند؟ وچرا نمی‌توانند جوابش را پیش پیش گفته‌اند اعتبار نداریم، وسیله نداریم، کارشناس نداریم یعنی همان حرفهای قدیم خودمانی که بتوپچی گفتند چراتوپ خالی نکردی گفت بهزاروپك دلیل اولش اینکه باروت نداشتم آنگاه بوی گفتند همین یك دلیل اول کافی است بقیه‌اش را فهمیدیم.

این وضع منحصر بشهرداری و بازرسی خواربار نیست همه جای تهران مشمول این دلایل توپچی است وترسید بگوئید همه ایران همینطوراست وچنانکه میدانید همه بی‌گدار به آب میزنیم. یکی از نویسندگان خارجی که بتازگی از ایران دیدن کرده مملکت ما را شبیه بمجسمه‌ای کرده که کله گنده بی‌تناسبی روی بدنه نحیف ضعیفی قرارداده‌اند، واقعا هم همین‌طور است یك مملکتی که مثلا بیست میلیون جمعیت دارد ودو ثلث‌جمعیت آن ایلات ودهاتی هستند بیست در صد تمام جمعیت درتهران جمع شده‌اند واین شهربی‌قواره‌بی‌تناسب ناراحت راپدید آورده‌اند که از: طرفی دریك نوبت بازرسان‌شهرداری فقط میتوانند دو مرغ فاسد مثلا کشف کنند وازطرف دیگربواسطهٔ عدم وسایل یاهرچه دریك روز سیصد چهارصدنفر مسمومیت‌غذائی: پیدا میکنند وهفت کودك معصوم ازبین میروند.

میگویند آزمایشگاه مشغول‌تحقیق است که بداند چرا این‌عده مسموم شده‌اند وهمه منتظرنتیجه‌تحقیقات هستند اما بنده آنقدرها انتظاری ندارم چون فکرمیکنم پس ازمعلوم شدن نتیجه تحقیقات بازهم کمك مؤثری نخواهد شد فرض‌هم‌بگویند ازآرد برنج بوده از فضله‌موش‌بوده ازفلان فلان بوده آخرش که چه بازهم وضع بهمان قرار است‌یعنی شهرداری میگوید کارشناس‌ندارم ودر حدود توانائی خود می‌توانم فقط دومرغ فاسد وچند تکه‌راحت‌الحلقوم خراب پیداکنم وازبین‌ببرم وهروقت وسیله داشتم بیشتر کار میکنم.

البته این حرف هم درجای خودش حرفی است ـ چسان پرد مرغ که پر ندارد ـ بعضی‌ها ایرادهائی میگیرند که راهروی زیرزمینی ـ بناهای نیمه تمام ویافلان کار وفلان کار واجب نبود این کار واجب‌تراست جان مردم را حفظ کنیدشایدشهرداری بگوید این حرفها ناشی ازبی‌اطلاعی ویاخدای نخواسته غرضرانی‌است آن خرجها هم بجای خود از نان شب واجب‌تربوده است وطبعا از این سئوال وجوابهابرای‌جلوگیری ازمسمومیت مردم چیزی درنمی‌آید لابد میفرمائید پس چه باید کرد؟ البته هرکاری غیراز مرك چاره‌دارد وشاید سهل‌ترین چاره این باشد که اولا باوسایلی که بحرانی‌ایجاد نکند قدری جمعیت زیادی تهران را جابجاکنند قدری یعنی(خیلی) ازمخارج بالنسبه زاید جلوگیری نمایند کمی هم ازمردم کمك بگیرند تا این بدن ضعیف یعنی جمعیت سایر شهرستانها بااین کله‌بزرك تناسب پیداکند ونه فقط از نظر مسمومیت غذائی بلکه از نظر بی‌خانمانی، گرانی نبودن وسیله‌زندگی ازهرجهت بقیه مردم تهران آسوده شوند.

بعضی‌ها هم معتقدند اگر انجمن شهر درست شودهرکاری‌خودبخود براه می‌افتد بنده که اطلاعی درآن مورد ندارم ولی تاچند وقت پیش هم‌که انجمن بود وضع تهران تعریفی نداشت.

ماوخوانندگان

یك شهربدون قابله ودندانساز

آقای محمود جلیلی مینویسد با آنکه جمعیت شهرستان گلپایگان باحومه آن درحدود صدو هفده هزار نفر میباشد ولی هنوز این شهرستان دندان پزشك وقابله تحصیل کرده ندارد ازوزارت‌محترم بهداری تقاضا میشودکه درصورت امکان نسبت بتکمیل کادربهداری این شهرستان توجه بیشتری‌مبذول فرمایند.

اسفالت خیابانهای‌قم

آقای امیرمنوچهری مینویسد ساکنین خیابانهای بخش۲ قم که یکی خیابان تهران ودیگری‌خیابان شاه میباشد روزهای خشك‌وآفتابی ازگردوخاك و روزهای بارانی از کثرت آب وگل قدرت حرکت در خیابان راندارند وتاکنون‌هیچگونه اقدامی راجع باسفالت این بخش نشده است فقط‌ازجلوپاسگاه‌وسیوس عوارض شهرداری تاجلوشرکت‌نفت را زیرسازی کرده‌اند که آنهم‌خارج از شهرمیباشد وخیابانهای بخش ۲ بهمان حال باقی‌است وبسیارمابه تاسف است خیابان‌شاه که درابتداء خیابان تهران واقع وسیصد متر طول بیشترندارد ونزدیك‌بحرم‌مطهر حضرت معصومه ومرکز و محو. آبادی شهرمیباشد وضعی اسف انگیزداردکه درهیچکدام‌ازجاده‌های شوسه بیابانها این وضع دیده نمیشود.

خواسته‌های قانونی

هیئت نمایندگان کارمندان وزارت خانه‌ها وادارات مستقل مینویسند شکی نیست‌که حقوق فعلی‌کارکنان دولت متناسب با ضروری‌ترین احتیاجات یك انسان زنده بافرض آنکه خیلی هم قانع وصبور باشد نیست اگرتعارف و مجامله راکنار بگذاریم حقوق دو تاشش هزار ریال درمقابل سه تا ده هزارریال کرایه یك خانه سه تا شش اطاقه باهیچ حسابی جور درنمی‌آید وبامختصردقت بوضع اسف‌انگیز کارمندان صدیق توجه بخواسته‌های زیر مورد استدعاست.

اولا ـ دراجرای اوامر مطاع ملوکانه برای تامین رفاه و بهبود وضع مستخدمین نسبت برفع تبعیضات موجود بین کارمندان دولت که دروزارتخانه‌ها ومؤسسات دولتی خدمت مینمایند وازحقوقهای متفاوت بهره‌مندمیباشند اقدام‌نموده واشل حقوق کلیه مستخدمین‌دولت را باتوجه بهزینه زندگی بماخذی که قادربادامه حیات باشندتعیین ورفع تبعیض نمایند.

ثانیا ـ نسبت بپرداخت‌مابه‌التفاوت حقوق کارمندان بماخذ قانونی‌ورفع اشتباه محاسبه حقوقی آنان بذل مساعدت واقدام عاجلی بفرمایند.

ثالثا ـ نسبت بصدور احکام اضافات وترفیعات قانونی کارمندان اقدام لازم بعمل آورند.

رابعا ـ برای جلوگیری ازآشفتگی انتصابات وعدم رضایت کارمندان دراین مورد مقرر فرمایند وزارت خانه‌ها نظرات شورای نمایندگان کارمندان وزارتخانه‌ها را درباره انتصابات مورد توجه بیشتر قرار دهند.

خامسا ـ برای یکنواخت نمودن وضع استخدامی کارمندان‌درتصویب لایحه تبدیل کارمندان دون پایه و پیمانی وروزمزد ثابت‌که مدتی‌است لایحه آن تقدیم مجلس شورای‌ملی گردیده تسریع لازم در تصویب آن بعمل آورند.

سادسا ـ برای تامین بهداشت‌و نیازمندیهای عمومی مستخدمین‌به منظور بیمه نمودن‌خانواده کارمندان وخدمتگزاران وتشکیل شرکت تعاونی مصرف آنان بطوری که احتیاجات عمومی کارمندان وخدمت گزاران را رفع نمایداوامرمؤکد صادر فرمایند.

هزارها کارمند وخدمتگزاروزارت خانه‌ها بابی‌صبری تمام انتظارانجام خواسته‌های مشروع وقانونی خودرا دارند وتاحصول‌نتیجه آنرا تعقیب خواهند نمود.

هالو

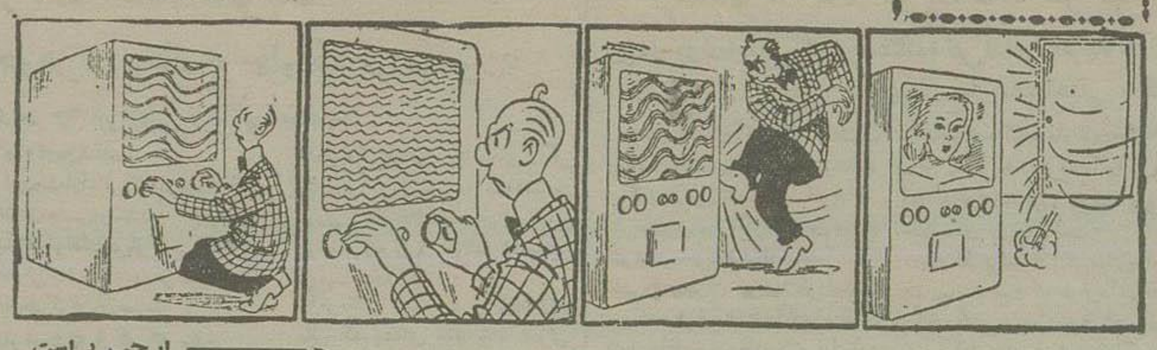

تلویزیون لجباز

ارچپ براست ←

ازاینجا وآنجا

مدت رؤیاچند دقیقه‌است؟

راستی تاحال فکرکرده‌ایدکه وقتی خواب می‌بینید چقدر طول میکشد؟ عده‌ای عقیده داشتند درمدت چند ثانیه خواب می‌بینیم وهرقدررؤیای ما مفصل باشد باز ازیکدقیقه بیشتر وقت نمی‌برد واتفاقا خیلی‌ها باین عقیده ایمان داشتند اما دکترناتانیل کلیت‌مان‌که پروفسور دانشگاه‌شیکاگو است پس ازتجربیات‌زیاد اطلاع‌میدهد رؤیا از۲۰ تا ۵۰ دقیقه‌طول‌میکشد.

این پروفسور پرحوصله دوزن و هفت نفر مرد را مورد آزمایش قرار داد. بدین ترتیب وقتی‌که آنهابخواب میرفتند بالای سرشان میایستاد و بادستگاهی ناظرفعالیت‌مغز آنهامیشد. پس‌از آزمایش واندازه‌گیری مدت رؤیا بالاخره باین نتیجه رسیدکه شخص تا۵۰ دقیقه ممکن است در عالم رؤیا بسربرد.

کنگره نویسندگان داستانهای پلیسی

اخیرا درلندن‌کنگره نویسندگان داستانهای پلیسی تشکیل شد که اکثریت نویسندگان درآن شرکت داشتند. دراین‌کنگره باتفاق آراءاین موضوع تصویب شدکه رومانهای جنائی وپلیسی اعصاب خسته مردم را تسکین میدهد. شخصی‌که شب خسته وکوفته بخانه آمده رمان‌پلیسی میخواند صبح میتواند باز بفعالیت خود ادامه دهد زیرا داستان پلیسی دراو تاثیرکرده موجب میشود که براحتی بخوابد واعصابش تسکین یابد. خلاصه مردم جهان باید بدانند که رمانهای پلیسی وجنائی بهترین مسکن اعصاب خسته وکوفته‌هستند!

... ودختران ما!

مؤسسهٔ «الی» طی پرسشنامه‌جالبی ازعده زیادی پسران جوان در مورد دختران سئوالاتی‌کرده ودر ضمن خواهش‌کرده بود هرچه درباره آنها میدانند شرح بدهند، نتیجه بقرار ذیل بوده.

ـ دختران‌کارهای عجیب و غریبی انجام میدهند. گاهی مثل بچه‌ای‌هستند وباهسته آلوچه وغیره بازی می‌کنند وزمانی مانند خانمهای شوهر دار به سالنهای زیبائی میروند.

ـ ظریف نیستند ودر حرفهاوحرکات آنها ظرافت زنانه دیده نمیشود، سعی دارند مثل مایسرها رفتار کنند!

ـ برای اینکه توجه ماراجلب‌کنند بهمه‌کار دست میزنند اما ظاهرا خود را بی‌اعتنا نشان میدهند ووقتی با پسری دوست شدند برفقای خود میگویند همانکس‌که بلیط‌سینمامیخرد. ویا «ماشین دارد» ودیگر اسم ما را نمی‌برند بلکه اکتفا باین می‌کنندکه یارو بلیطی. یاروماشینی!

خلاصه باید بگوئیم‌دختران‌امروزی پدرمارا درآورده‌اند!

اثربوسه ازبین میرود!

متخصصین نوعی روژتهیه‌کرده‌اند که وقتی زنی بلبهایش میمالدوچهره شوهرش را میبوسد دیگراثر بوسه برروی شوهرش نمیماند.

عده زیادی ازخانمها اعتراض‌کرده‌اند که حاضر نیستند ازاین روژاستفاده نمایند وآن را رواج دهند زیرا اگر فردا شوهرشان خیانت‌کرد و زنی‌او را بوسید متوجه نخواهند شد!

جدول کلمات متقاطع شماره ۷۷۹

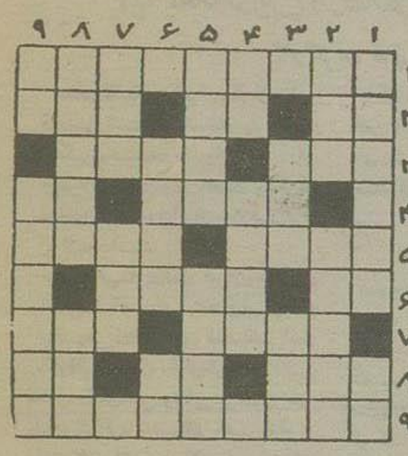

افقی: ۱ـ یکی ازسه‌یار دبستان ۲ـ هم زمستان، موسم آفتاب‌وهم‌نوبهاران! ـ نگهداشتن ـ دستور است‌ودستورهم میدهد۳ـ فیلم«اولیس» از یکی از آثارمعروف‌اوتهیه‌شده‌است ـ ازادوات‌دعواوزدوخورد درقدیم ٤ـ گوشت قطعه قطعه‌شده‌ـ درویش‌غنیمت میشمارد۵ـ خانم ناخن‌ور باآن‌پاك‌میکند ـ یك‌کلمه راچند بارگفتن و جان شنونده‌را بلب رساندن! ٦ـ حرف نفی بسیاری از زبانهای‌خارجی ـ سرایندهٔ دیوان‌شرقی۷ـ نیکو ودرخشان ـ واحدآدم‌و اشتر! ۸ـ زدنش دلیل ازخودراضی بودن‌است ـ دراین‌فصل‌بر سیاری ازسقفهامیزنند ـ صریح۹ـ کتاب‌معروفی که‌نویسنده‌اش نیزدر ستون‌اول‌است.

عمودی: ۱ـ بعدازامنیه مدتی‌چنین‌شدوحالاازاندارم‌است۲ـ درماه‌گرفتگی صدایش‌بفلك‌میرسید۲ـ معروفست که‌ملك باآن‌پایدارنماند ـ ازاسباب حمام قبل‌ازباب‌شدن‌چمدان۳ـ ناز کن ـ مرغ‌سعادت‌است وافسانه‌ای بیش‌نیست ٤ـ کودك‌میزند ـ دنده‌پنج کشتی!۵ـ ستون‌ازراست‌بچپ ـ محصول‌پیوندسواری‌و باری٦ـ از آن‌عمر دور، زی‌بیش‌نیست ـ ضمیر است۷ـ بوس! ـ اگر سال‌داشت، پدر مشد۸ـ کاری که مخصوصا بعدازغذائی دلچسب‌بسیارلذت‌بخش‌است ـ شکل ۹ـ بلندگوی کوتاه شنو ـ چارهٔ‌ازدواج‌ناه‌مناسب.

حل جدول شماره ۷۷۸

افقی: ۱ـ آرژانتین۲ـ خرج ـ نا۳ـ وگ ـ خورشد٤ـ اش ـ کلو۵ـ رحلت ـ اندك٦ـ را ـ سید ـ یاسمین ـ پی ۸ـ کیا ـ نان۹ـ نگارستان.

عمودی: ۱ـ خوبر وبان۲ـ ارگ ـ حر ۳ـ رج ـ الاسکا٤ـ خشت ـ میر۵ـ ابوی ـ سباس٦ـ تنر ـ ابن۷ـ شکند ـ نا۸ـ یلد ـ یان۹ـ تردیك‌بین.

شماره گذاری فیش های فروشگاه کارخانه وطن «کارونی» اصفهان در خیابان سعدی برای سری دوم جوائز ازروزشنبه آغاز میشود

برندگان سری اول جوائز کارخانه وطن «کارونی» اصفهان بزودی اعلام میشود

باخرید پتوهای زیبا ومرغوب کازرونی خودرا دربرابر سرمابیمه کنید

آ ـ ۲٦۷۹٤

تشکر از پزشك‌عالیمقام آقای دکترحسین خلیلی

ازاینکه‌نهایت‌دقت‌وتوجه‌رادرعمل‌بینی‌اینجانب‌مبذول داشتیدبی نهایت متشکر وسپاسگزارم

محمداعتماد

آ ـ ۲٦۷٤۲

اندیشه مردم

نشریه هفتگی حزب مردم

روزهای پنجشنبه منتشر میشود. آ ـ ۲٦۰٤۲ ٥.٤

آگهی خرید پیه گاو و گوسفند

شرکت شیمیائی سازمان برنامه مقدار یکهزار تن‌پیه‌صنعتی(پیه گاو و گوسفند) (Fancy Tallow) را از طریق مناقصه خریداری‌مینماید •

داوطلبان فروش میتوانند همه‌روزه‌درساعت اداری‌جهت دریافت‌برك شرایط ومشخصات (درمقابل‌پانصد ریال‌وجه‌نقد) به‌اداره‌دفتر شرکت واقع درمیدان بهارستان‌مراجعه‌وپیشنهادات‌خودرا تاآخر وقت‌اداری‌روز چهارشنبه ۲۵دیماه ۳٦بدفتر شرکت تسلیم‌ورسید دریافت دارند •

شرکت سهامی شیمیائی ایران

آ ـ ۲٥۹۱٤ ۳ـ۳

همینقدرمیگوئیم که‌برنده A یا B یا C است اگر تابحال دیگری‌را نوشته‌اید میتوانیدبازهم شرکت کنید. کدامیك‌از آن‌سه‌اول خواهند شدو ماچه کالائی‌را تبلیغ میکنیم. موسسه تبلیغاتی مهرگان لالهزارنوشته جایزه‌بگیرید.

آ ـ ۲٦٥۹۲

رادیو تلفونکن

ازحیث زیبائی، صدا، صفا و استحکام نظیر ندارد

نماینده شرکت بازرگانی دیتون شاهرضا چهارراه کالج ـ تلفن: ۳۰۲۲۲

مراکز فروش شرکت نمایندگان تلفونکن

TELEFUNKEN

آ ـ ۲٦٥۰٤

برای تهیه جابآژانسهای‌مسافربری مجاز یاشرکت سهامی حمل ونقل ایران‌وتر کیه۵۱۲خیابان فردوسی تلفن ٤٥۸۱۱ ـ ٤۷۲۹۱ مراجعه‌فرمائید

آ ـ ۲٦٦٥۲ «کانون طوطی»

فروشگاه مشتری

بزودی باجدیدترین لوسترهای کریستال‌و بهترین مارك بخاری ـ یخچال ـ رادیو گرام‌وغیره افتتاح میشود کلیه مایحتاج‌منزل‌خود رامیتوانید از این فروشگاه نقدواقساط تهیه‌فرمائید

خیابان‌شاه‌جنب‌مسجدسجاد ـ تلفن ٦۸۸۸٥

آ ـ ۱۸٥۱۹ ۱ـ۳

برای مبارزه باگرانی

بهای بخاری جنرال

هردستگاه از:

۹۰۰۰ و ۸۰۰۰ و ۷۰۰۰ و ٦۰۰۰

۵۰۰۰ ریال به ٤٥۰۰ ریال

تقسیط وبخریداران محترم تقدیم میشود.

شرکت سهامی جنرال مکانیك

شاهرضا جنب کوی البرز

تلفن: ٤٥٤۰۸ ـ ٤۷٤۸۹

فروشگاه مهران خیابان مازندران ـ فروشگاه ناصر خیابان‌سپه چهارراه پهلوی ـ شرکت فرید اول خیابان سعدی‌فروشگاه تاش خیابان ناصر خسرو مقابل دارالفنون فروشگاه شهپر میدان‌فوریه ـ فروشگاه‌فردادخیابان شاه روبروی نغما

آ ـ ۲٦٥٦۲

نامه‌سرگشاده

ریاست محترم شعبه سوم دادگاه شهرستان تهران

جهانشاه‌بیگلری فرزند اسدالله‌خان بیگلری کارمندشرکت ملی نفت‌طبق پرونده ۳ـ۳٦و۱۱۷٦ـ۳۰٤ اجرای‌ولایات مبلغ‌پنجاه‌وپنجهزارریال‌طبق‌سند رسمی چهل‌هزارریال‌سفته (که‌درجریان‌رسیدگی دادگستری‌استان‌پنجم‌است) باانجانب‌مدیون وازمجرای‌قانونی برای‌وصول‌طلب حقه‌خود اقدام نموده‌لی مدیون برك‌احضار بامضای‌چهارنفر ازفامیل‌نزدیك‌خود بآن‌دادگاه تقدیم‌ویااین حیله‌وتبرئه‌میخواهد بدهی‌خودرانپردازد درحالیکه چندین‌یلاك دکان‌وخانه شخصی‌دراختیار داشته‌وماهانه ۱۳۰۰۰ ریال‌حقوق ازشرکت ملی‌نفت‌دریافت مینماید‌وادعای‌اعسار او بهیچوجه‌وجه‌وی نداشته بصرفاًمن‌باب‌تضییع حقوق‌بنده میباشد تقاضادارد طبق مقررات قانون نسبت بوصول واحصال طلب حقه بنده اقدام‌نمایند•

آ ـ ۲٦٦۳۸ کرمانشاه ـ محمدجوانمیری

باصنعت قالیبافی ایران آشنا شوید

آیا بعد از این از صدور فرشهای رنگ جوهری بخارج جلوگیری میشود؟

کارگران قالیباف چگونه کار میکنند و در چه شرایطی زندگی مینمایند

صنعت قالیبافی در ایران یکی از صنایع قدیمی است که بوسیله دست انجام میگیرد و همیشه در خارج از کشور دارای مشتریان زیادی بوده و هست و یکی از موجبات شناساندن ایران بخارجیان فرش ایران بوده است.

صنعت قالیبافی در تمام ایران وجود دارد قالیهائیکه در شهرستانهای ایران بافته میشود هر کدام دارای محسناتی است مثلا قالی اصفهان دارای ظرافت. قالی کاشان دارای نقش و قالی کرمان هم دارای ظرافت و هم نقش و هم دوام و استحکام میباشد و بطور کلی صنعت قالیبافی کرمان از جاهای دیگر گوی سبقت را ربوده بطوریکه در دنیا بهترین قالیها قالی ایران و بهترین قالیهای ایران قالی کرمان شناخته شده است.

فرش کرمان چگونه بافته میشود

نقشه- قبل از شروع بافتن قالی نقشه باید آماده باشد و از روی جدولهای نقشه دو تار قالی را میگیرند و بارشته های پشمی گره میزنند و سدها گره رو بهم میخورد تا قالی بافته میشود.

بطور کلی نقشه هر قالی برابر با یک چهارم سطح قالی است.

تهیه نقشه بدینطریق است که نقاش طرح گلها و بوته ها و فرم نقشه را روی کاغذ سفید با مداد بدون هیچگونه رو کش یا مدلی تهیه میکنند و پس از اصلاح کپیه آنرا روی کاغذ جدول دار (کاغذ نقشه) بر میدارند و بوسیله قلم مو یا آبرنگ چسب داری آنرا رنگ آمیزی مینمایند

قیمت یک نقشه قالی ۳ در ۴ متر و هشتاد سانتیمتر در حدود ۲۰۰۰ ریال است

و کسانیکه دارای کارگاههای بزرگ هستند برای خود نقاشخانه جداگانه دارند که تهیه نقشه در حدود سی درصد ارزانتر تمام میشود

طریقه رنگ آمیزی

سابقا پس از رشتن پشم نخهای رشته را رنگ میکردند و چون در دفعات مختلف در یک عمل رشته هائیکه دفعه اول برای رنگ کردن در دیگ ریخته میشد بیشتر از نخهای دفعه بعدی رنگ میگرفت بالطبع قالی که با این نخها بافته میشد دارای گره بودرنگهای مختلف نزدیک هم میگردید که پس از اتمام بافت روی قالی را آبرنگ میزدند و پس از مدتی استعمال دو مرتبه حالت اولیه را بخود میگرفت.

طریقه فعلی اینستکه قبلا پشم را بهر مقداری که خواستند رنگ میکنند بعد این پشم بوسیله ماشین حلاجی میشود حالا اگر پشم در موقع رنگ شدن پر رنگ یا کم رنگ شد اشکالی ندارد چون در ماشین بهم میخورد و حلاج شده آن کاملا یک رنگ است مدار رشته شده و بکار میرود و قالی که با این پشم بافته میشود کاملا یکرنگ است.

تا گفته نماند کلیه پشمهائیکه برای بافتن قالی بکار میرود بوسیله زنها و چرخ های دستی رشته میشود که فعلا اجرت ریسندگی هر سه کیلو پشم شصت ریال است.

نوع رنگ

دو نوع رنگ برای رنگ آمیزی قالیهای کرمان بکار میرود یک قسمت گیاهی که برای همیشه ثابت است و دیگر جوهری که باوجودا اینکه خارجی است ثابت نیست و تشخیص آن برای خریداران قالی که آیا جوهری و گیاهی است غیر ممکن میباشد فقط اشخاص خبره میتوانند تشخیص بدهند.

و چون رنگ جوهری مراقاست و خریداران بی اطلاع بدون اینکه متوجه باشند فریب ظاهر و ارزانی را میخورند پس از مدتی که فرش آنها استعمال شد رنگ جوهری زایل میشود.

چگونه قالی بافته میشود

شاید کم و بیش اطلاع داشته باشند که قالی عبارت از تار و پود و رشته پشمی است.

تار هر قالی که حاضر شد بدو نوردی که یکی در بالا و دیگری در پائین کارخانه است می پیچند پس از مرتب کردن آن از روی شماره تار وسط را رنگ میکنند برای مشخص بودن و در مقابل هر نصف از تارها حداقل یکنفر بافنده می نشیند استاد نقش گواز کنار کار شروع بنقش کفتن میکند و کارگران هم از روی نقش شروع ببافتن مینمایند تا وسط برسند و باصطلاح یک رج بافته میشود پس از این عمل یک پود را که از جنس تار قالی است از روی گره های پشمی عبور میدهند و با دفتین روی آنرا میکوبند و شروع ببافتن رج دیگر میکنند تا نصف

چون نقش تا نصف تمام میشود از نصف نقش را بر میگردانند مثلا پود وسط قالی دو مرتبه در یک موقع بافته میشود و بهمین ترتیب تا آخر.

حداقل مدتی که بافتن یک تخته قالی سه در چهار متر میگیرد پنج ماه و گاه اتفاق میافتد که ده ماه هم طول میکشد

کارگران قالیباف و مزد آنها

کارگران قالیباف کرمان را عموما مردمی فقیر تشکیل میدهند که حتی قادر بتهیه اولین وسیله زندگی خود نیستند و در هفته بیش از پنج روز کار نمیکنند

بدین ترتیب که شنبه و سه شنبه تا ظهر روز جمعه را هم که تعطیل دارند.

عصر شنبه که دست از کار میکشند میگویند خستگی روز جمعه را بیرون میکنیم.

اجرت کارگران قالیباف از روی کار آنها است یعنی هر ۱۶۰۰ گره که بقالی نزنند ۶ ریال میگیرند و اشخاصی هستند که در روز ۶۰ الی ۷۰ ریال کار میکنند ولی بطور متوسط درآمد روزانه آنها ۴۰ ریال است.

این دسته از اهالی کرمان بدون رعایت اختلاف جنسی دوشادوش در کنار هم کار میکنند و اغلب پس از مدتی کار با هم زناشوئی مینمایند و در هر کارخانه اقلا نصف کارگران زن هستند.

بازارهای فرش کرمان

بطور کلی میتوان برای فرش کرمان دو بازار در نظر گرفت یکی بازارهای داخله و خاورمیانه و اروپا و دیگر بازار آمریکا، اصولا فرشی که در بازار آمریکا بفروش میرسد و بیشتر بآن آمریکائی سفارش میدهند با مصرف جاهای نامبرده فرق دارد و ابدا مورد پسند بازارهای دیگر نیست بدین طریق که اولا باید رنگ فرش های آمریکائی تماما ثابت باشد زیرا در آمریکا قبل از خرید فرش آنرا با دواهای رنگ بر میشویند چنانچه رنگش بریده شود و بعبارت دیگر جوهر باشد پس میفرستند تا بیارنگها باید تماما ثابت بوده و ابدا رنگ نداشته باشد برعکس فرشهای بازارهای دیگر ثالثا روی آن بایستی کاملا بلند باشد در صورتی که قالی هائیکه در تهران بفروش میرسد هر چه رویش کوتاه تر باشد بیشتر مورد پسند مشتریان است

آمریکائیها حساب خوبی کرده اند زیرا قالی که پشمش بلند باشد عمرش سه برابر قالی های دیگر است

در ثانی مصالحی که برای قالیهای آمریکائی بکار میرود درست دو برابر قالی های دیگر و بازارهای داخله است

کتابخانه اطلاعات

اسرار جوان زیستن

آقای پروفسور حبیب امامی به عنوان فوق جزوه‌ای در بیست صفحه تالیف و منتشر نموده است که طی آن بطور ساده از بیماریهای دوران پیری و طریقه جلوگیری و راه معالجه آن شرح داده شده است.

مطالعه جزوه مزبور بخصوص برای سالمندان سودمند بنظر میرسد.

چگونه در امریکا با حریق مبارزه میکنند؟

این دو جوان ایرانی که در دستگاه آتش نشانی امریکا کار کرده اند برای اصلاح آتش نشانی تهران چه پیشنهاداتی دادند؟

در زمان حکومت آقای علاء از طرف اداره اصل چهار بشهرداری تهران پیشنهاد شد که چهار نفر از کارمندان فنی اداره آتش نشانی برای فرا گرفتن اصول صحیح آتش نشانی بامریکا فرستاده شوند.

شهرداری تهران نیز چهار نفر را پیشنهاد نمود که دو نفر از آنان بنام آقای ابوالقاسم کتولی و آقای محمود امامیان برای این کار حاضر شدند و پس از دیدن یک کلاس سه ماهه برای فرا گرفتن زبان بامریکا اعزام شدند.

آقایان مزبور در مدت هفت ماه و نیم اقامت در امریکا در مؤسسات آتشنشانی شهرهای بزرگ و کوچک امریکا کار نمودند اول قرار بود که مدت اقامت و کار آموزی آنها در آمریکا شش ماه باشد ولی بعد چون جوانان ایرانی فعالیت قابل تقدیری از خود بروز دادند یکماه و نیم بر مدت فوق افزوده شد تا شهرهای نسبتا کوچکتر نیز مورد بازدید قرار گیرد.

خبرنگار ما پس از مراجعت این آقایان با آنها مصاحبه کرده و از نتایج مطالعات ایشان در امریکا و نظریات آنها درباره آتش نشانی اطلاعاتی بدست آورد که خلاصه آن بقرار زیر است.

بطور کلی ترتیب کار آتش نشانی در امریکا بدین صورت است که هر فرد آتش نشان باید اول بکلاس مربوطه معرفی شده و دروس مربوط بآتش نشانی را بخوبی فرا گیرد و پس از موفقیت در امتحان حق دارد که در اداره آتش نشانی مشغول کار شود و پس از اشتغال بخدمت و در هنگام کار با اندوختن تجربه کافی میتواند با گذراندن امتحان های مربوطه مقامات بالاتری را احراز نماید و تمام کسانی که اکنون در رأس کار ادارات آتش نشانی امریکا قرار دارند طی سالیان دراز خدمت در آن اداره و پیمودن سلسله مراتب و دادن امتحانات مشکل تئوری و عملی بریاست یک منطقه آتش نشانی رسیده اند.

بعقیده آقایان کتولی و امامیان برای اصلاح آتش نشانی تهران باید بجای آنکه اداره آتش نشانی در یک نقطه متمرکز گردد پستهای متعدد برا کنده در شهر تبدیل شود تا در صورت بروز حریق در محل نزدیک ترین پست آتش نشانی را خبر کنند تا آن پست زودتر بمحل برسد

آقایان کتولی و امامیان عقیده دارند که دایر کردن پستهای برا کنده متعدد در شهر هیچگونه هزینه اضافی احتیاج ندارد و برای مثال شهر لوس آنجلس را که تقریبا از حیث جمعیت همپایه تهران است ذکر میکنند و میگویند در شهر لوس- آنجلس ۹۱ پست آتش نشانی وجود دارد که هر پست دارای ۲ الی سه ماشین با وسائل مجهز جهت اطفاء حریق است و تعداد سه هزار نفر در تمام پستها مشغول انجام وظیفه اند و این پستها در تمام نقاط شهر برا کنده شده است و در صورت بروز حریق نزدیک ترین پست اطلاع داده میشود که فوری بمحل حریق رسیده و البته اطلاع دادن باداره آتشنشانی نیز بوسیله (بو کس فایر) یعنی جعبه حریق انجام میگردد بدین صورت که پس از بروز حریق در محلی دستگیره بو کس- فایر آن ناحیه را که در معابر عمومی قرار دارد کشیده و با کشیدن دستگیره پنج پست اطلاع داده میشود و هر کدام نزدیکتر باشند زودتر بمحل حریق رسیده و بقیه پستها نیز محل مورد حریق را در محاصره میگیرند تا در صورتیکه از توانائی یک پست خارج باشد همگی آتش را محاصره کرده و مینشانند.

بعقیده این آقایان در اداره آتش نشانی تهران اکنون تعداد ۲۱ دستگاه ماشین آتش نشانی وجود دارد که در صورت دایر کردن پستهای مختلف میتوان ۱۰ پست که هر کدام دارای دو ماشین آتش نشانی باشد دایر نمود.

آتش نشانان ایرانی درمیان عده‌ای از روسای آتش نشانی امریکا
آقایان کتولی و امامیان نفر دوم و سوم از سمت چپ میباشند

نماینده انحصاری شرکت سهامی
فیروز خیابان سعدی
مرکز فروش: فروشگاه محمود خیابان نادری
وسایر مغازه‌های معتبر
آ-۲۶۷۲۲

هفته سه پرواز از تهران
یکشنبه‌ها، سه‌شنبه‌ها، چهارشنبه‌ها
ساعت ۸ و نیم صبح
ک.ال.ام
KLM
برای کسب اطلاع به ک. ال. ام توسط
پرس اکسپرس تلفن ۳۴۲۹۱ و
آژانسهای مجاز مراجعه فرمائید
شرکت پرس اکسپرس تلفن ۳۴۲۹۱
شرکت اسکای ویز تلفن ۴۷۸۵۷
تهران گراول آژانس تلفن ۳۱۸۹۱
شرکت سائی تلفن ۳۱۷۳۶
شرکت لوانت اکسپرس تلفن ۳۷۲۷۰
آ-۲۶۷۵۶

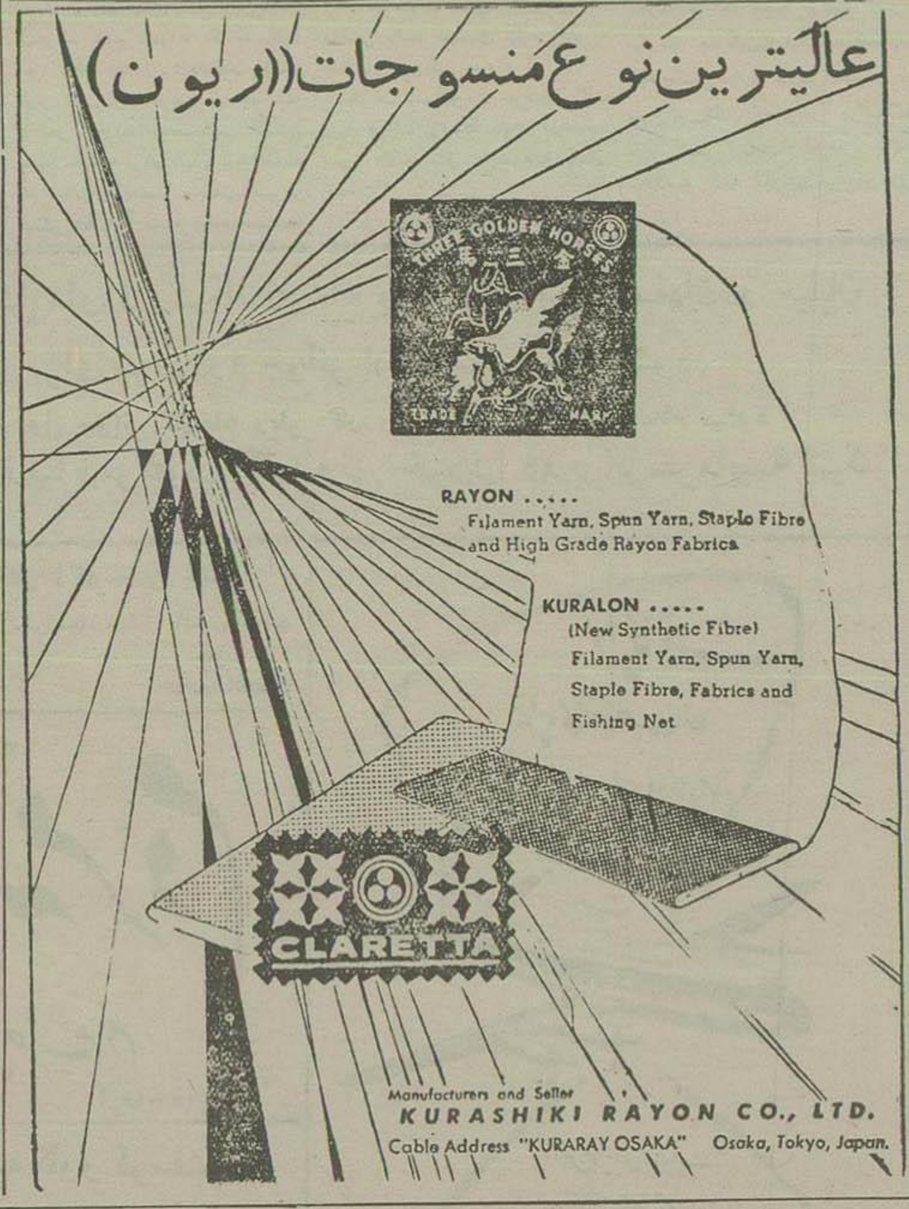

شنیدن کی بود مانند دیدن؟

اما اینهم حقیقتی است چون تا شما از نزدیک زمین‌های ویلا شهر را نبینید گفته ما را باور ندارید
زمین خوب با آب که برای هر قطعه سند مالکیت جداگانه دارد متری ۱۱ الی ۲۰ ریال فروخته میشود. اگر خیال دارید باغ یا ویلای ییلاقی داشته باشید به شاه آباد پاساژ علمی (سازمان عمرانی و ساختمانی کرج) مراجعه فرمائید

تلفن ۳۴۰۷۰ و ۲۸۰۰۶
آ-۲۶۶۴۲

عدالت اجرا میشود

بقلم ژان مرکز — ترجمه ا. پ

- ۴۴ -

اتوموبیلش را در محوطه جلوی دادگستری در محل مخصوص اتومبیل های قضات گذاشته بود

از کاخ خارج شد جمعیت تماشاچیان هنوز از در بزرگ خارج میشدند. ناگهان بیاد «الزامات» افتاد.

وقتی به اتومبیل خود نزدیک شد شبح زنی را در داخل آن تشخیص داد. احساس سختی ناراحت شد

موضوع قتل رئیس دادگاه را در سالن مشاوره خیلی مضحک یافته بود ولی قتل خودش را هنگام خروج از کاخ دادگستری بهیچوجه مضحک نیافت.

با قدمهای مردد کمی جلوتر رفت بجای الزامات «مادام دو موتسون» را شناخت ...

یاز فراموش کرده بود در اتومبیل را با کلید ببندد!

- توهستی، مامان

- دو ساعت است اینجا انتظار میکشم نگذاشتند داخل بشوم،

- خبر تازه را میدانی؟ این زن به پنج سال حبس محکوم شد.

خانم «موتسون» باصدای گرفته‌ای گفت:

- نه، نمیدانستم.. متاسفانه من باید خبر دیگری را بتو بدهم.

خانم «موتسون» روی نیمکت عقب اتومبیل نشسته بود «ژیلبر» پشت ل نشست در راست و طرف مادرش برگشت ... اتومبیل باشیشه‌های بسته محل امن مطمئنی بود که از جمعیت کاملا جدا شده بود...

- چه خبری؟

خانم موتسون گفت:

- خبر مربوط به «الزامات» است ... در اطاق خانه‌اش با یک گلوله رولور خودکشی کرده است.

عجیب این بود که کوئی از شب پیش منتظر این خبر بود با وجود این تکان سختی خورد. ضربه شدیدی بود. لحظه‌ای با دهن باز بیحرکت ماند. چشمهایش صورت مادرش خیره شده بود اما او را نمیدید.

عاقبت زیر لب گفت:

- بمن میگفت ..؟

- تو برای جلوگیری از خودکشی او هیچ اقدامی نکردی؟

- بازدیشب بمن پیغام داده بود که با او تلفن کنم.. خیال میکردم میخواهد تهدیدم کند... دیگر حرفی نداشتم باو بزنم.

- از کاغذهای تو چیزی پیش او هست؟

- بله.

- اگر خانواده‌اش بگوید که بخاطر تو خودکشی کرده است ممکن است برای تو مزاحمتی فراهم بشود؟

- نمیدانم.

- میل داری سری بآقای «موسه» وکیل دعاوی بزنیم؟ او میتواند ما را راهنمائی کند.

«ژیلبر» سری تکان داد از این عکس العمل مادرش کمی متعجب شده بود.

- کار بیهوده‌ایست، مامان! بنظر من این موضوع در صلاحیت دادگستری نیست.

آشفتگی و پریشانی غیرعادی او مادرش را نگران کرد. دست روی شانه او گذاشت.

- ژیلبر، این زن یک آدم عادی نبود ... خیلی ناراحت بود ...

- ناراحت؟ شاید! ... جز این نمیشود چیزی گفت ...

ژیلبر همان ناراحتی و عدم تعادل عصبی را که چند لحظه قبل در «سرژ کرمر» دیده بود خاطر آن ملامتش کرده بود در خود احساس میکرد ... افکارش متلاطم و مغشوش شده بود ... بدنیا و جائیکه همنوع در زندگی انسان اشغال میکند می اندیشید ... این طرز فکر شاید چند لحظه، چند روز یا چند هفته در او باقی میماند بهر حال در این موقع آنرا غیر قابل تحمل میافت.

اکنون بیاد الزامات بود و بعنوان یکفرد باو فکر میکرد ... به «السالوندنشتاین» بعنوان یک موجود انسانی فکر میکرد ... این احساس قبلا برای او ناشناس بود ... وجود دیگری را هیچوقت جز بچشم یک دکور نگاه نکرده بود ... اینوضع قابل تحمل نبود! دلش میخواست فریاد بزند امیلیاردها زندگی، قلب، عشق و رنج در کنار خود، در این دنیائی که همیشه آنرا خالی یافته بود احساس میکرد ... یکدختر تنها و درمانده در کنار یک تلفن خاموش با انتحار خود آخرین کمدی را بازی کرده بود ...

- اگر میدانستم....

اگر میدانست چه میکرد؟

دوباره بیاد «السا» افتاد که «ودرمون» مریض و بدقیافه، متعفن را ترک نکرده بود..

- مامان: اگر یکساعت زودتر این خبر را میشنیدیم!

- مامور بمن نگذاشتند وارد بشوم،

زیر لب گفت:

- اگر یک رای بیشتر داشت نجات پیدا میکرد...

- از کجا حرف میزنی

هوا کم کم تاریک میشد.

خانم موتسون پسرش را نگاه کرد او را سیاه بدبخت و درمانده دید...

کلمات دیگر اهمیتی نداشت.

باصدای آهسته گفت:

- برویم ژیلبر، دیگر از دست ما کاری ساخته نیست!

فصل بیستم

پنج سال!

حالا دیگر این نمایش غم انگیز بپایان رسیده است! دیگر صحنه سازان رفته‌اند..

بدستها بند زده‌اند.

از پلکانی تنگ و تاریک پائینم آورده‌اند.

بیاد یک توضیح «سرژ» درباره معماری پلکانها افتادم پله های پلکان اعیانی نباید از هجده سانتیمتر ارتفاع داشته باشد اما پلکانهای پشت عمارت و آنهائی که مخصوص رفت و آمد مستخدمین است پله‌ها را پنج سانتیمتر بلندتر میگیرند.

آنهائی که رنج میبرند کمی بیشتر میبرند

پنج سال دیگر معنوانم بگویم که پشت کاغذ دادگستری پله‌ها خیلی بلندتر است ... رنج مجازات هم شروع میشود

دستبندی که بدست من زده‌اند هنوز گرمای بدن ژاندارم چاقو را دارد که آنرا در جیب داشت .. باقدمهای سنگینی جلوی من از پله‌ها پائین میرفت ... دیگری پشت سر من بود وقتی مرا دیده میماندم مرا با فشار دست جلو میراند. البته در این حرکتش خشونت و دشمنی احساس نمیشد فقط رفتار یک مافوق نسبت بزیر دست میماند

پنج سال! ... شصت ماه ... هزار و هشتصد و بیست و پنج روز که باید یک به یک شمرد ...

وقتی به پنج سال گذشته فکر میکنم تا گذشت پنج سال آینده را تصور کنم سرم گیج میرود ...

پنج سال! ... پنج سال پیش «مورس» در کمال سلامت بود من آدم دیگری بودم زن جوانی بودم که کمی تفریح داشتم و مرتب کار میکردم تا استقلالم را حفظ کنم

پنج سال! گاهی با «نکول» تصادماتی داشتیم ولی دوستان خوبی بودیم. خیلی بیکدیگر نزدیک بودیم.

خندان و بی خیال بودیم. من با «مورس» اینطرف و آنطرف میرفتم ... تعطیلات را با او میگذراندم ... از همه اینها جز یک خاطره مرتک رفته چیزی برایم نمانده است ... پنج سال خیلی دور است!

هزار و هشتصد و بیست و پنج روز، هزار و هشتصد و بیست و پنج شب ...

آیا من مجرم هستم؟ ... آنها گفته‌اند بله

در یک راهروی تنگ ژاندارم دری را باز کرد، دیگری مرا جلو راند که از آن عبور کنم. بین دو ژاندارم یک راهرو را که تنگ‌تر و تاریکتر از پلکان بود طی کردم ...

در انتهای راهروی طولانی سه پله بود

وقتی از آنها پائین آمدم به سرسرای کثیف و نمناکی رسیدم که لوله‌های آب از کنار دیوارهای سیاهش میگذشت بعد از این سرسرا حیاط بود و در حیاط زندان ایستاده بود

خبرنگاران ما از شهرستانها اطلاع میدهند

نهال رایگان

خبرنگار ما از لاهیجان مینویسد: طبق اطلاع اداره کشاورزی لاهیجان با موافقت شورایعالی چای یکمیلیون و دوست هزار نهال چای بطور رایگان بین چایکاران لاهیجان توزیع مینماید

شیوع آنفلوآنزا

خبرنگار ما از بندر کز گزارش میدهد چندروزاست که بیماری آنفلوآنزا در این شهرستان بشدت شایع شده و اهالی یکی پس از دیگری بابیدم جز بور مبتلا میشوند ضمنا طبق دستور اداره فرهنگ برای جلوگیری از شیوع آنفلوآنزا در بین دانش آموزان مدارس بمدت یکهفته تعطیل شده

مشروح مسابقات کشتی و هالتر تیم باشگاه دارائی با تیم ساری در این مسابقه قهرمانان وزنه‌برداری تهران و ساری رکوردهای جالبی از خود بجا گذاشتند

اژدری در سبک وزن دو کیلو و نیم رکورد پرس کشور را شکست

تیم کشتی باشگاه دارائی بر تیم کشتی ساری پیروز شد

درسالهای اخیر ورزشکاران ما در مسابقات جهانی جای شایسته‌ای را اشغال کرده‌اند و در این میان ورزشکاران شهرستانها که اغلب فاقد وسائل ورزشی و مربیان آزموده میباشند نقش مهمی ایفا کرده و متدریج برای قهرمانان مرکز رقبای خطرناکی میشوند.

در زیر مشروح مسابقه کشتی و هالتر تیم باشگاه دارائی تهران با تیم باشگاه ایران ساری که نمودار از فعالیتهای ورزشی در شهرستانهاست بنظر خوانندگان عزیز میرسد.

خبرنگار ما از ساری گزارش میدهد: چندروز قبل بدعوت باشگاه ورزشی ایران ساری تیمهای کشتی و هالتر باشگاه دارائی تهران برای انجام یك مسابقه دوستانه بساری وارد شدند

مسابقات مزبور با حضور آقای استاندار وعده کثیری از روسای ادارات دولتی و اهالی در سه شب متوالی انجام شد و نتیجه بشرح زیر اعلام گردید:

در مسابقه کشتی که در صحن دستان سیروس پهلوی انجام شد تیم کشتی باشگاه دارائی حائز رتبه اول و باشگاه ایران ساری حائز رتبه دوم شدند.

قهرمان رکورد شکن

در مسابقه هالتر در دسته خروس وزن آقای صفر ممتنع از باشگاه ایران ساری رکورد ۲۷۵ کیلوگرم اول و جهانگیر سربری از باشگاه دارائی دوم شدند.

در دسته پروزن آقایان هوشنگ میر محمدی و اسمعیل کدخدازاده از باشگاه دارائی تهران حائز رتبه اول و دوم شدند.

در دسته سبک وزن آقای مرتضی اژدری از باشگاه ایران ساری و قهرمان دوم کشور با رکورد ۳۱۵ کیلوگرم اول شد وی هفت کیلو و نیم رکورد خود را و ۲ کیلو و نیم رکورد پرس قهرمانی کشور را شکست در ضمن آقای محمد دادائی از باشگاه ایران ساری مقام دوم را بدست آورد.

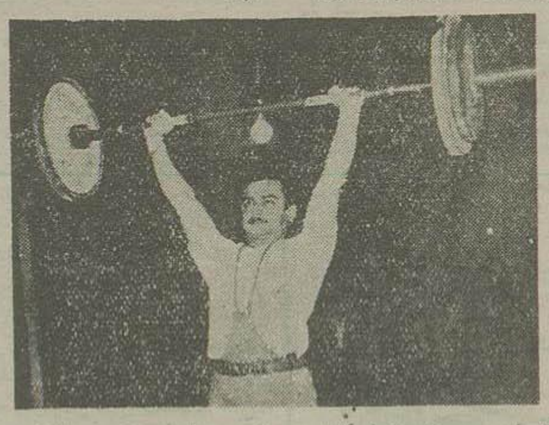

آقای اژدری در سبک وزن دو کیلو و نیم رکورد پرس قهرمانی کشور را شکست

ستاره تیم

در دسته میان وزن آقایان غفار ماغبانی از باشگاه دارائی، جعفر مستشرق از باشگاه ایران ساری و در دسته نیم سنگین آقای بهرام موفر از باشگاه دارائی و علی جداداز باشگاه ایران ساری بترتیب حائز رتبه اول شدند ضمنا باید خاطر نشان ساخت که آقای موفر قهرمان دوم کشور و ستاره تیم دارائی نیز ۱۰ کیلو رکورد خود را در این وزن شکست.

در نتیجه تیم تهران با ۲۱ درجه امتیاز اول و باشگاه ایران ساری با ۱۹ امتیاز دوم شد.

در پایان آقای استاندار آرم باشگاه دارائی تهران را بعنوان یادبود بآقای ملکرائی مدیر باشگاه ایران ساری اهداء نمود.

سه قلوهای فیروزکوهی

از افراد خیرخواه و نوعدوست استمداد میطلبند

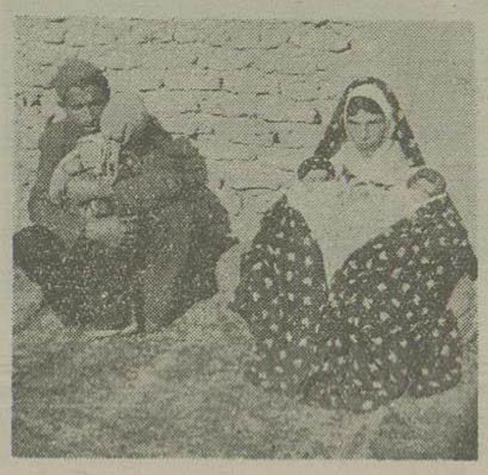

خبرنگار ما از فیروزکوه طی گزارشی مینویسد چندی قبل در قریه «مهند» فیروزکوه بانو گلبهار همسر جوان یك دهقان تهیدست بنام محمد خوانی سه قلو زائید

سه قلوهای محمد خوانی از همان روز اول دچار وضع مشکلی شدند. مادر آنها از لحاظ جثه فوق العاده ضعیف و قادر بتغذیه اطفال خود نیست پدرشان نیز یك زارع بی چیز و تنگدست میباشد. شایسته است افراد خیرخواه و نوعدوست بکمك این خانواده مستمند بشتابند و وسیله نگهداری سه قلوهای فیروز کوهی را فراهم نمایند

شاهکار سراسر زد و خورد

علی از چندماه پیش با همسرش خدیجه اختلاف پیدا کرده بود و گاهگاه همسر بیچاره خود را باطاق برده و بقصد کشت کتك میزد.

چندروز قبل خدیجه بعنوان قهر بمنزل «پدرش» رفت ولی پس از چندروز هنگامی که شبانه برای آوردن آب بکنار چشمه رفته بود دستی از پشت دهانش را محکم گرفت و او را کشان کشان بمنزل برد.

صاحب این دست کسی جز علی نبود که بلافاصله پس از رسیدن بمنزل با دیگر چوب را برداشت و بجان همسرش افتاد

در این موقع عده‌ای از کسان خدیجه برای نجات وی وارد منزل شده و بطرف اطاق دویدند علی نیز بیدرنك چراغ را خاموش کرد و در پشت در کمین کرد.

ابراهیم عموی خدیجه اولین کسی بود که کورمال کورمال پا بدرون اطاق گذاشت و علی با دو ضربه چوب او را نقش بر زمین ساخت و بترتیب پنج نفر از کسان خدیجه باین ترتیب در آستانه در مضروب شدند و سپس علی با استفاده از تاریکی شب فرار کرد.

این حادثه در قریه «کردفرامرز» بزد اتفاق افتاد و مجروحین بیمارستان اعزام شدند ولی ابراهیم بعلت ضربات وارده فوت نمود.

اینك مامورین انتظامی در تعقیب علی قهرمان این شاهکار سراسر زد و خورد می باشند.

جشن اطلاعات بانوان در بندر پهلوی

در این جشن دوشیزگان هنرمند چند برنامه جالب هنری اجرا کردند و جوائز برندگان مسابقات اطلاعات بانوان توزیع شد

درعکس بالا بانو نرجس دروی رئیس دبیرستان مهدخت جائزه خود را دریافت میدارد.

هفته گذشته بمنظور توزیع جوائز مجله اطلاعات بانوان بنابدعوتی که از طرف آقای اقبال نماینده نشریات اطلاعات در بندر پهلوی بعمل آمده بود مجلس جشنی با حضور عده کثیری از بانوان روشنفکر و دانشمند گیلان در هنرستان بندر پهلوی تشکیل شد. برنامه جشن فوق العاده جالب و دلنشین تهیه شده بود و کلیه مدعوین آرم مخصوصی که بمناسبت برگزاری نخستین جشن اطلاعات بانوان در بندر پهلوی تهیه شده بود بسینه خود نصب کرده بودند

سالن هنرستان با پرچمهای سه رنگ و چراغهای الوان تزئین شده بود و بر روی دیوار سالن شعارهای مهیجی در خصوص نهضت ترقیخواهانه بانوان و بیداری زنان ایران بچشم میخورد.

شروع برنامه

قبل از شروع برنامه سلام شاهنشاهی بوسیله دسته موزیك پرورشگاه شهرداری نواخته شد و سپس بانو «نرجس دروی» رئیس دبیرستان مهدخت ضمن ایراد نطق کوتاهی مجلس جشن را افتتاح نمود. آنگاه متن پیام آقای ایرج مستعان سردبیر مجله اطلاعات بانوان بوسیله آقای اقبال قرائت گردید.

در این موقع چند برنامه جالب هنری بوسیله دوشیزگان هنرمند بندر پهلوی منیژه ضیامی، پری آزادنژادی، زهرا پاك طریق اجراء گردید که فوق العاده مورد توجه مدعوین قرار گرفت.

در خاتمه جوائز برندگان مسابقات اطلاعات بانوان و چند جائزه مخصوص شرکت کنندگان در جشن توزیع گردید.

جریان این جشن باشکوه مستقیما از رادیو رشت پخش گردید و رپورتاژ کامل آن در شماره دوشنبه آینده اطلاعات بانوان بچاپ خواهد رسید.

یك سردفتر کلاهبردار دستگیر شد

این سردفتر دختری را فریباً بعقد مرد بیگانه‌ای درآورد و وقتی داماد بمنزل دختر رفت همه خیال کردند با آدم دیوانه‌ای طرف هستند میگویند سردفتر مزبور چندین سند جعلی دیگر بدست مردم داده است

چندروز قبل قاسم حسینیان سردفتر اسناد رسمی شماره هشت «نقده» از طرف بازپرس شعبه سوم دادسرای رضائیه باتهام جعل اسناد تحت تعقیب قرار گرفت جریان قضیه طبق گزارش خبرنگار ما از رضائیه از اینقرار است: چندی قبل سردفتر اسناد رسمی شماره هشت «نقده» از توابع رضائیه فوت کرد و امتیاز دفترخانه مزبور را آقای قاسم حسینیان خریداری نمود وی با استفاده از این موقعیت سندهای قلابی تنظیم کرد و با جعل امضای سردفتر سابق آنها را ثبت نمود. از جمله کارهای وی یکی این بود که بدون اطلاع قبلی دختری را بعقد ازدواج مردی درآورد و سند ازدواج بازای گرفتن مبلغی پول با جعل امضای سردفتر سابق بدست شخص مزبور داد ولی هنگامیکه شوهر قلابی باستناد سند مزبور بخانه دختر رفت کسان دختر از تعجب مبهوت شده و تصور کردند که با آدم دیوانه‌ای طرف هستند و بالاخره ناچار بمقامات صالحه شکایت کردند. در نتیجه پس از تحقیقات کافی جعلی بودن سند ازدواج کشف شد و آقای قاسم حسینیان باتهام جعل سند و امضا دستگیر و تحت تعقیب قرار گرفت.

قاسم حسینیان

بطوریکه شایع شده است حسینیان سندهای دیگری نیز تنظیم نموده و با جعل امضای بانوئی متوفی کلیه اموال او را بازماندگانش بخشیده است. خبرنگار ما اضافه میکند که هم اکنون سردفتر مزبور بازداشت بوده و تحت تعقیب قرار دارد.

درلکه گیری اسفالت خیابانها تسریع کنید

از رامسر خبرنگار ما مینویسد چندی قبل چون اسفالت خیابانهای شهر بر اثر عدم تعمیر و رویخرابی گزارده بود قرار شد لکه گیری بشود.

شرکت مقاطعه کار «مجه» که عهده دار اسفالت خط کناره میباشد انجام اینکار را بعهده گرفت و قرار شد بیدرنگ شروع بکار نماید ولی متاسفانه تاکنون عملا از طرف شرکت مزبور برای انجام این امر اقدامی بعمل نیامده و هنوز هم خیابانهای شهر بهمان صورت نامطلوب باقیمانده است.

چون شهر رامسر محل عبور و مرور و توقف مقامات عالیه کشور و همچنین نمایندگان ممالك خارجی و جهانگردان میباشد اهالی از مقامات مسئول تقاضا دارند که در کار لکه گیری اسفالت خیابانها که روز بروز منظر مزننده تری بخود میگیرد تسریع بعمل آید.

مجلس تودیع

خبرنگار ما از قزوین اطلاع میدهد: بمناسبت انتقال آقایان امیر شاهی رئیس فرهنگ و مخبر دادستان قزوین چندروز قبل مجلس تودیعی از طرف فرهنگیان و قضات در سالن دبیرستان محمدرضاشاه پهلوی برگزار شد.

در این مجلس از خدمات چندساله آقایان نامبرده اظهار قدردانی شد و گلدان های نقره بوسیله آقای فرماندار بنامبردگان اهدا گردید

نقش بانوان

در راه پیشرفت کشاورزی

بطوریکه خبرنگار ما از رشت گزارش میدهد: چندروز قبل بنا بدعوت اولیاء فرهنگ، همچنین بر حسب تقاضای سرپرست دبیرستان فروغ رشت جلسه‌ای در محل دبیرستان مزبور تشکیل گردید. در این جلسه آقایان مهندس رازقی رئیس اداره کل کشاورزی استان یکم و رئیس فرهنگ باتفاق عده زیادی از اولیای دانش آموزان و دبیران دبیرستان مزبور حضور داشتند. در جلسه مزبور پیرامون کشاورزی کشورهای ممالك متحده آمریکا و نقش بانوان در راه پیشرفت کشاورزی و بهبود زندگی روستائی بیاناتی ایراد شد.

اردوگاههای لشکر یکم پایان یافت

و واحدهای اعزامی بگرگان مراجعت نمودند

از گرگان خبرنگار ما طی گزارشی مینویسد:

چندی قبل واحدهای لشکر یکم پیاده گرگان بمنظور اخذ تعلیمات صحرائی و آموزش نظامی باردوگاههای مختلف عزیمت نمودند.

واحدهای مزبور که برای مدت ۶ هفته در اردوگاهها انجام خدمت میکردند پس از اخذ تعلیمات کافی بطرف گرگان حرکت نمودند.

چندروز قبل ستون اول واحدهای اعزامی بفرماندهی آقای سرهنگ ستاد مهدوی رئیس ستاد لشکر بگرگان وارد شدند.

آقای سرهنگ مهدوی در این اردوگاه سمت فرماندهی را بعهده داشت.

بازدید از پرورشگاه یتیمان

دوشیزه طلعت پیرزاد

بطوریکه قبلا باستحضار خوانندگان عزیز رسید چندی قبل بمنظور نگهداری کودکانی که در حادثه اخیر زلزله شمال بسرپرست شده اند بامر علیا حضرت ملکه ثریا پهلوی پرورشگاهی در شهر آمل افتتاح گردید.

چندروز قبل این پرورشگاه مورد بازدید آقای مهندس مهدوی استاندار قرار گرفت و آقای استاندار از قسمتهای مختلف آن بازدید کرد.

استاندار پس از بازدید پرورشگاه از زحمات دوشیزه طلعت پیرزاد سرپرست آموزشگاه اظهار قدردانی نمود.

تا دو ماه دیگر موتور قدیمی برق تعمیر میشود و موتور جدید نصب میگردد

خبرنگار ما از بابل گزارش میدهد اخیرا وزارت کشور برای تعمیر موتور برق قدیمی و نصب موتور جدید برق بابل آقای «ساتری» مهندس برق را ببابل اعزام نموده است تا نامبرده نسبت به تعمیر و نصب موتورهای برق اقدام نماید. در حال حاضر آقای مهندس ساتری مشغول انجام ماموریت خود میباشد و بقرار اطلاع تا دو ماه دیگر عملیات تعمیر موتور کهنه و نصب موتور جدید برق بپایان میرسد.

اهالی از این اقدام مفید و موثر وزارت کشور اظهار سپاسگزاری مینمایند

بهای برك چای کشاورزان بزودی پرداخت میشود

منابع گزارش خبرنگار ما از رشت چندروز قبل تیمسار اخوی وزیر کشاورزی برشت وارد گردید و بلافاصله بصوب بندر پهلوی عزیمت نمود تا از کارخانه بزرگ چوب بری که گواراضی خالصه غازیان نصب میشود بازدید بعمل آورد. آقای وزیر کشاورزی پس از بازدید کارخانه مزبور و صدور دستورات لازم مجددا برشت مراجعت کرد.

آقای سرتیپ اخوی درباره پرداخت بهای برك چای کشاورزان گفت که اعتبار پرداخت بهای برك چای به چایکاران تامین گردیده و بزودی پرداخت خواهد شد.

اهالی از این اقدام مفید اظهار خشنودی مینمایند.

خلاصه خبرهای شهرستانها

بندر بوشهر - آقای جلالی رئیس اداره قند و شکر بوشهر که بتهران عزیمت نموده بود پس از انجام امور اداری مراجعت کرد

گمیشان - اهالی بعلت کمبود آب آشامیدنی سخت در مضیقه میباشند و از مقامات مسئول تقاضا دارند که با حفر چاههای عمیق آب مشروب شهر را تامین نمایند.

زابل - آقایان فرائی بازپرس دادگستری، پروین رئیس گمرك و مرتضی علوی بعضویت هیئت مدیره انجمن همکاری خانه و مدرسه دستان شاهپور انتخاب شدند.

ایلام - از بدو ورود آقای مدبری رئیس مالکملی وضع این موسسه ملی سر و صورتی بخود گرفته و برای مراجعین تسهیلات قابل توجهی فراهم شده است.

اراك - عملیات ساختمانی راه قریه «کرهرود» واقع در ۶ کیلومتری شهر که از طرف شهرداری اراك شروع شده است ادامه دارد

نائین - آقای رضا ایزدی رئیس فرهنگ نائین بمنظور استفاده از ایام مرخصی بمرکز عزیمت نمود. چون در شهر شایع است که مشارالیه قصد بازگشت بنائین را ندارد، اهالی با توجه بخدمات فرهنگی ایشان تقاضا دارند که وسیله بازگشت مشارالیه فراهم شود.

بوشهر - قرار است ظرف یکی دو هفته آینده سینما ایران بوشهر که مدتیست تعطیل شده است مجددا با تعویض «آپارات» و تهیه یك موتور کوچك برق مشغول کار شود

بندر بوشهر - آقای یوسف سامی رئیس اداره اوقاف که برای انجام امور اداری بمرکز عزیمت نموده بود مراجعت کرد.

اهداء نشان

خبرنگار ما از مراغه جان گزارش میدهد: بمناسبت بازنشستگی آقای عباس بیات کارمند اداره پست و تلگراف چندروز قبل مجلس جشنی از طرف آقای فروتن رئیس آن اداره در اداره پست و تلگراف برگزار شد.

آقای فرماندار پس از اظهار قدردانی از خدمات ۳۰ ساله آقای عباس بیات نشان پیام اهدائی وزارت پست و تلگراف را بسینه نامبرده نصب نمود و مجلس جشن پایان یافت.

انتصابات بشهرستانها

زابل - آقای خسنخانی بازپرس

بجنورد - آقای دکتر فائض فیضی رئیس بهداری

فیروزآباد - آقای سرگرد برجندی فرمانده گروهان ژاندارمری

تبریز - آقای ابراهیم مجیری حسابدار اداره دارائی - آقای دکتر کمالیه رئیس اداره دامپزشکی آذربایجان

قرار بر این بود که گروهی از همراهان من که با هواپیما بانگلستان بازنگشته بودند با ناو «رینون» که در هالیفاکس منتظر ما بود باز گردند

من سفر خود را که ما را به آهن انجام میدادم قطع کردم تا به هاید پارك بروم و از رئیس جمهور خداحافظی کنم بطوریکه هنگام نبرد سالرن نزد رئیس جمهور بودم.

اخبار متخلفیکه در طی مدت مسافرت باطلاع من رسیده بود و همچنین مطالعه روزنامه‌ها درباره جریان نبرد مرا سخت مضطرب کرده بود نبردی سخت و مبارزه‌ای دشوار و وضعی وخیم بود اضطراب من از این بود که خود من اسرار و رزبده بودم که نیروهای ما در سالرن پیاده شوند و از این جهت خود را مسئول حقیقی وضع وخیم، که پیش آمده بود میدانستم غافلگیری شدت عمل و سرعت از خصوصیات نیروهای بزرگ و ناگهانی میباشد.

امتیازیکه نیروی دریائی با قدرت توپخانه سنگین خود میتواند در بیست و چهار ساعت اول نبرد برای نیروهای مهاجم کسب کند بسهولت از میان میرود در حالیکه در مرحله اول نبرد شما فقط در مقابل ده نفر هستید پس از دو روز ممکن است خود را در مقابل هزاران نفر بیابید. افکار من متوجه گذشته بود

من بژنرال استوپفورد که مدت سه روز در ساحل خلیج سوولا در ۱۹۱۵ در کنار من منتظر بود فکر میکردم در آنروزها مصطفی کمال شرباتی سنگین بر دو لشکر بیدفاع ما وارد میساخت من تجربه‌ای مشابه داشتم و آنروزهائی بود که ژنرال اوچینلك در قاهره با سرسختی خط مشی جنگی خود را ادامه میداد در حالیکه نبرد در سحرا نیروهای ما را بیش از پیش خورد میساخت. من بالکساندر اعتماد کامل داشتم معهذا روزی سیار سخت بر من گذشت و دورنمای مناظر زیبای جنگلهای «اسکاتلند جدید» که از پنجره قطار آهن میدیدم چیزی از اضطراب من نمیکاست

عاقبت تلگراف زیر را برای الکساندر انشاء کردم و یقین داشتم که وی از دریافت آن دلگیر نخواهد شد. این پیام را پس از آنکه رزمناو حامل هیئت نمایندگی انگلستان لنگر از آب کشید برای ژنرال فرستادم.

«۱۴ سپتامبر ۱۹۴۳

از نخست وزیر بژنرال الکساندر

امید وارم که شما مراقب عملیات بهمن باشید زیرا که این نبرد کلید نبردهای دیگر جبهه ایتالیاست هیچ یك از فرماندهان نظامی در این جبهه هنوز دست بعملیات بزرگ نزده است نبرد سوولا بضرر ما تمام شد زیرا که رئیس ستاد عملیات معتقد بود که باید در یك نقطه مرکزی دور از جبهه مستقر گردد و اطلاعات عمومی را در آنجا کسب کند اگر وی در جبهه بود بلاشك می توانست از این شکست جلوگیری کند.

من در نظر ندارم از این فاصله دور درباره این نبرد قضاوت کنم اما وظیفه خود میدانم که دو نکته را بشما یادآوری نمایم و اطمینان دارم که مفید خواهد بود:

۱- باید حتما همه قوای خود را برای نبرد اپل آماده سازیم

۲- هر چه احتیاج دارید فورا مرا مطلع سازید و یقین داشته باشید که با سرعت هر چه تمامتر برای شما خواهم فرستاد هیچ چیز مانع ارسال این کمك نخواهد بود»

مقالات و گزارشهای خارجی

بررسی جراید جهان

فرانسه‌ودول انگلو ساکسون

*روزنامه فیگارو چاپ پاریس مینویسد بطور قطع درواشنگتن ولندن ازاین که راه‌حلی برای مسئله الجزایر پیدا نمیشود وایجادنگرانی شده‌است که فرانسه نه‌قادراست به عصیان مردم الجزایر خاتمه‌دهد ونه‌میتواند اوضاع جدیدی در این سرزمین بوجود آورد وتشکیل حکومت جدیدی که جلب رضایت مردم را بنماید در این کشور بدهد یعنی عبارت آخر فرانسه ازاداره‌الجزایر عاجز است

*روزنامه دیلی تلگراف چاپ لندن مینویسد:

هرقدر اوضاع فرانسه باعث ناراحتی وعصبانیت اعضای دیگر پیمان اتلانتیک گردد مناسبت موقعیت جغرافیائی و سوق‌الجیشی ودلایل دیگر فرانسه یکی ازارکان اصلی پیمان اتلانتیک محسوب خواهد گردید وبرای بقای این پیمان ضرورت دارد

مسلما پرزیدنت ایزنهاور ومکمیلان نخست وزیر انگلستان باین مسئله اعتراف میکنند ودراین مورد تردیدی ندارند. بااین وصف وبامخالفت شدید دولت فرانسه آمریکا وانگلستان تصمیم گرفته‌اند بتونس اسلحه تحویل دهند وحال آنکه زمامداران تونس علنا اعلام کرده‌اند که جداو صمیمانه‌از ملیون الجزایر پشتیبانی میکنند

براستی نمیتوان تصور کرد که غیر دوستانه‌تر ازاین عمل اقدامی مقدور باشد که دو متحد بدشمن متحد دیگر خود بدین نحو کمک کنند.

چون بقای پیمان اتلانتیک مستگی به همکاری فرانسه دارد امر بکاوانگلستان بااقدام خود اساس اتحاد غرب رامتزلزل ساخته‌اند.

اگر زمامداران امریکا و انگلستان تصور میکنند که میتوانند امروز متحد خود را خفیف و کوچک سازند وهفته بعد اتحاد میان خود را تقویت کنند سخت دراشتباه میباشند واز عواقب منطقی عمل خود غافل میباشند.

*روزنامه «اکو» مینویسد:

حقیقت مطلب اینست که دیگر کسی بحرف فرانسه گوش نمیدهد حالا باید دید کهاین کشور که وسائلی دراختیار دارد که هرگز برای اجرای سیاستش کافی نیست وسیاستش را هرگز نمی‌خواهد، باوسائلی که در اختیار دارد تطبیق دهد چگونه قادراست دربرابر حوادث ایستادگی کند.

لاستیک هنلی تی.تی.

متخصص اتوبوسهای تندرو وکامیونهای سنگین درجاده‌های ناهموار

HENLEY TYRES

T.T.

تجارتخانه احمد جلایر خیابان سعدی جنب بانک ملی شماره ۲۰۶ تلفن ۳۲۱۵۰-۳۴۳۰۱-۵۱۸۲۵

آ-۲۶۷۵۴

آگهی مناقصه خرید الکتروموتور

شهرداری آمل خریدیکدستگاه الکتروموتوربقوه ۵۰تا۶۰اسب ۳۰ کیلووات ۱۵۰۰دوربالسمه ودوعددیولی (که‌بایستی طرح وساخته‌شود) راجهت نصب روی چاه‌عمیق آب‌مشروب‌شهر آمل بمناقصه‌میگذارد.

۱-فروشندگان الکتروموتور مزبور بایستی آخرین‌بهای الکتروموتور راتعیین وبشهرداری‌پیشنهادنمایند.

۲-پیشنهاد دهندگان باندصدی‌پنج کل مبلغ‌پیشنهادی‌رابحساب‌شماره ۴۷ شهرداری بانک‌ملی‌ایران‌شعبه‌آمل تودیع وفیش آنرا پیوست پیشنهاد نمایند.

۳-به‌پیشنهادات فاقدسپرده‌ترتیب‌اثر داده‌نخواهدشد.

۴- پیشنهادات‌بایدتاقبل‌ازساعت۱۰صبح‌روز۱شنبه۱۰ر۹ر۳۶ بدفتر شهرداری تسلیم ورسیدبدریافت شود.

۵- پیشنهادات واصله درساعت ۱۱روز۱شنبه ۱۰ر۹ر۳۶ باحضور ناظر ونماینده شهر باز قرائت‌خواهدشد.

۶-هزینه‌درج آگهی‌ومالیات وسایرهزینه‌های متعلقه‌بعهده‌پیشنهاددهنده خواهدبود.

۷- شهرداری‌دررد‌یاقبول یك‌یا کلیه پیشنهادات‌مختاراست‌ضمنادرصورت اصراف‌پیشنهاددهنده سپرده‌اوبنفع‌شهرداری‌ضبط خواهدشد.

شهردار آمل-فخرائی

آ-۲۶۷۷۲

(آگهی مزایده اموال اسقاط)

افسر متصدی حراج‌اموال‌اسقاط هیئت مستشاری آمریکا درارتش‌ایران اقلام ذیل‌را ازطریق مزایده کتبی‌بمعرض‌فروش میگذارد:

۱-تایراسقاط	۲۰۱	حلقه بطوریکجا
۲-لاستیك‌توئی‌اسقاط	۹۰	«
۳-نوارلاستیك توئی	۴۵	«
۴-باطری اسقاط	۵۷	عدد «
۵-فلز اسقاط	۵۰۰	پوند «
۶-پیراهن کش پشمی اسقاط	۳	عدد «
۷-کمپرسوراسقاط	۳	دستگاه «
۸-دستگاه مولدبرق	۴	دستگاه «
۹-جیپ ۱چهارم تن	۱	« «
۱۰-دج سه‌چهارم‌تن	۱	« «
۱۱-اتومبیل شورلت‌سواری مدل۵۱	۷	« «
۱۲-اتومبیل‌شورلت‌سواری مدل۵۰	۱	« بطوریکجا

علاقمندان‌شرکت درمزایده میتوانندبرای ملاحظه اقلام‌فوق و کسب اطلاع ازشرایط مزایده ودریافت برگ پیشنهاددرروزهای چهارم‌وپنجم آذرماه ۳۶بین ساعات‌ده ودوازده صبح درمحل‌انبارجدیداین مستشاری واقع درجاده شمیران کوچه مقدم حضوربهم رسانند.

ودرودیلیو کوك- سرهنگ۲ رسته آجودانی

آجودان ژنرال هیئت مستشاری

آ-۲۶۶۲۰

ازخبرنگار اطلاعات درلندن

بودجه فرهنگ انگلیس ظرف دهسال نه‌برابر شده

برای دانش آموزان انگلیس تحصیل تاپایان‌دورهٔ دبیرستان مجانی است

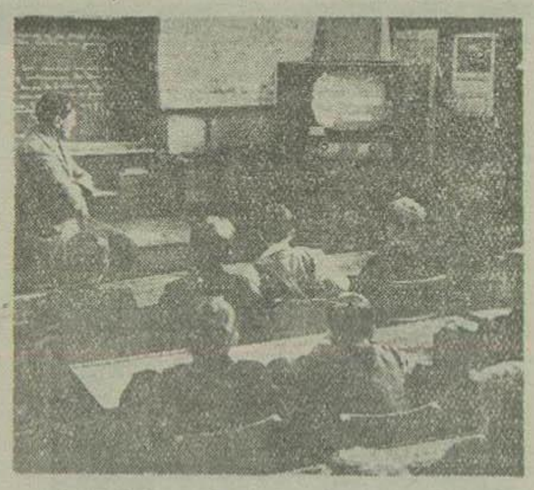

دانشجویان تحت نظر معلم‌خود برنامهٔ تلویزیون‌را تماشا میکنند

اخیر امناسبت جشن صدمین‌سال ایجاداولین کتابخانهٔ عمومی لندن درمجلس ضیافتی که شهردار محله وست‌منستر لندن‌دائر کرد وزیر فرهنگ انگلیس گفت ازاول مهرماه که‌دانش آموزان‌ودانشجویان مادر کلاسهای درس‌حاضر گردیدند دورهٔ نوینی‌درفرهنگ کشور آغاز گردید این‌نسل‌ونسلهای بعدبایدبدانند که مااجر زحمات‌طبقه معلم‌را فراموش نمیکنیم وبهمین‌جهت انگلستان‌درسال‌جاری ۵۵ملیون‌لیره بر بودجهٔ‌فرهنگی خودافزوده‌است»

این‌رقم بهترین نشانه علاقه‌واشتیاق واهمیتی‌است که امروزه انگلستان بتربیت نونهالان‌خودمیدهد باین‌حساب کلیه مخارجی که وزارت فرهنگ وشهرداریهای محل درتمامی کشور درعرض یکسال آینده برای تحصیل وتربیت‌اطفال و دانش آموزان‌ونهیه کلاسهای‌فنی‌اکابر ومدارس‌فنی‌وامثال آن‌میکنند بالغ‌بر ۵۷۰ ملیون‌لیره خواهد بود.

دردستانهاودبیرستانهای‌دولتی تحصیل مجانی‌است.باین‌معنی که‌طفل‌از۵سالگی که‌واردستان میشود تا۱۸سالگی که‌ازدبیرستان فارغ التحصیل‌میشود تمام‌هزینهٔ‌تحصیلی اش بعهدهٔ‌شهردار محل‌است. کلیهٔ‌هزینه فرهنگ‌تواماً ازطرف‌وزارت فرهنگ وشهرداریهای محل‌معین میگردد وبرعهدهٔ خود آنهاست.

۷۰۰۰ آموزگار جدید

طبق‌برآوردیکه دربودجه‌سازجاری تحصیلی‌شده است کلیه هزینه‌یك‌طفل دردستان برای‌یکسال ۹۴۰۰ریال‌است وکلیه‌هزینه تحصیل یك دانشجوی دبیرستان درسال ۱۵۴۰۰ ریال‌است البته‌دراین‌برآورد خرج‌غذاویك‌نظری شیر یکه‌روزانه درمدارس باطفال‌داده میشودحساب نیامده‌است. خرج‌غذا برای اطفالی که میل دارند ناهاررا درمدرسه‌بمانند درتمام مدارس یکسال است‌واین پول‌امروزی ما از۵۰ریال درهفته تجاوز نمیکند. البته اطفالی که‌درمدرسه‌میمانند‌اغلب‌اطفالی هستند که‌بواسطه‌بعد مسافت ترجیح‌میدهند ناهاررادرمدرسه‌بخورند‌یااطفالی هستند که‌مادرانشان درعرض‌روز دردکاکین وکارخانجات وادارات کارمیکنند.

درپاره‌ای‌ازشهرها حتی‌برای‌روزشنبه هم که‌مدارس تعطیل است برای‌این قبیل‌اطفال‌شهرداریهای محل‌ترتیباتی میدهد تابیرنامه کاراین‌قبیل مادران لطمه‌ای‌وارد نیایدودراین قبیل‌موارد اطفال‌میتوانند موقع ناهار کماکان درمدرسه حاضر شوند.

دربودجه‌ایکه برای‌سال‌جاری تهیه شده‌است ۵۵ میلیون‌لیره‌علاوه قائل شده‌اند،این ۵۵میلیون‌لیره اضافه‌علاوه مختلف‌دارد‌از آن‌جمله آنکه‌درسال‌جاری برعده‌دانشجویان دبیرستانها یکسد و پنجاه‌هزارنفر علاوه گردیده است.

درهمین‌مدت برای‌تمام‌انگلستان ۷۰۰۰ نفر دبیر و آموزگار جدید استخدام گردیده که تازه‌این‌رقم‌کارمعلمین (دبیران- آموزگاران‌واساتید) برای تمامی کشورکافی‌نیست.

یکی‌دیگر ازعواملی که‌هزینه فرهنگ‌درسال‌جاری افزوده‌است‌انجام پروژه عریض‌وطویلی‌است‌برای‌احداث مدارس‌جدید.

بعلاوه‌سعی‌شده است که امسال درآموزشگاههای‌فنی‌ودانشکده‌ها کمك بیشتری بدانشجویان‌فعال‌شود

برطبق برنامه جدیدسال چند صدهزارلیره‌اختصاص‌بدانشجویانی‌داده میشود که‌مقامات‌فرهنگی آنهاراساعی ومحقق‌تشخیص‌دهند.

این‌قبیل‌تسهیلات‌ازسال‌تحصیلی فعلی‌بیشتر برای‌آن‌دسته‌ازدانشجویانی است که‌واردکالج‌ها وآموزشگاههای فنی‌میشوند بااهمیتی که‌علم‌الکترونیك ومسائل‌بغرنج‌فنی وعلمی‌امروزه‌درحیات بشری‌پیدا کرده انگلستان‌مانندسایر دول‌معظم‌متوجه این‌مسئله گردیده است. بهمین‌جهت درعرض این سال فرهنگی‌اقلا چندین‌دانشکده‌فنی‌بزرگ درخودحوزه لندن‌وحومه دائرخواهد کرد که تاسیس واداره‌تمامی‌اینهاخود مخارجی‌عظیم‌وگزاف دارد.

اماایتهارا‌بمنزله‌اندوخته‌سرمایه برای‌نسلهای آینده تلقی‌میکنند.برای آنکه‌بخوبی‌متوجه اهمیت این‌قضیه بشویدفقط درنظر بگیرید که تمامی مخارج‌فرهنگی انگلستان‌در۱۹۴۴ شصت‌وشش‌میلیون‌لیره‌بود.

امسال این‌مخارج‌به۵۷۰میلیون لیره‌رسیده‌است‌وسال‌آتی‌تخمین‌میزنند که‌ازاین‌مبلغ‌هم‌تجاوز کند.

باید توجه داشت که درانگلستان یکنوع کتب درسی‌خصوصی وجود ندارد مدیر ومعلمین هر مدرسه اعم ازدستان‌یادبیرستان یادانشکده‌مختارند که‌طبق تمایلات‌خویش و بروفق‌یك برنامه‌کار وعمومی که‌وزارت‌فرهنگ تهیه دیده‌است هر نوع کتابی‌راصلاح دیدند دراختیار محصلین‌بگذارند تا آنها را بخرید آن‌نوع کتب درسی بخصوص تشویق نمایند.

درمورد کتب‌درسی‌البته این‌اشکال وجوددارد که محصلین دانشکده‌های فنی علاوه‌بر کتب‌درسی‌یکرشته کتب فنی دیگر محتاج‌اند که‌خرید آنهایی اندازه گران تمام‌میشود.

معمولا برای آنکه این بار ازدوش محصلین وبخصوص‌محصلین بی‌بضاعت برداشته‌شود هردانشکده یامدرسه‌ای کتابخانه‌ای‌داردومخصوصاخریدکتب مربوط بدروس‌جزئی از بودجه‌محسوب میشودونیز کتابخانه‌های عمومی‌هر محله تااندازه ای این‌نقیصه رامرتفع میسازند باین‌معنی که هر دانشجوئی میتواندهر کتابی را ازاین کتابخانه های عمومی‌برای‌هرمدتی که‌بخواهد بعاریه بگیرد.

گرفتن این کتابها تقریبا سهولت انجام‌میگیرد وضامن‌یامعرف هم‌نمی خواهد.

نقش رادیو تله ویزیون

ازاین‌مهتر سهمی است که امروزه رادیوتله‌ویزیون‌دارد ودراجرای‌برنامه فرهنگی به‌معلمین ومحصلین کمك مینماید.

دراین‌مورد یك‌نکته مهم‌را بایددر نظر داشت وآن‌این‌است که متصدیان این‌برنامه‌ها اعم‌از بنگاه رادیوی انگلستان یابی‌بی‌سی واداره‌تله‌ویزیون تجارتی انگلیس درهنگام تاسیس‌این سرویس‌ها تاکید کرده اند که غرض آنهاهمچشمی ورقابت بامعلم نیست، بلکه میخواهند برنامه رادیوئی و تله‌ویزیون مکمل کارمدرسه ومعلم شود

MAS

انواع ماشین آلات فلزکاری توز

ساخت چکسلواکی

مرغوبترین نوع خود در دنیاست

ماشین‌های فرز

ماشینهای متهیدرولیك

ماشینهای صاف کاری

ماشینهای سماده کنی

ماشینهای قیچی فلزات

ماشین آلات برای خم نمودن فلزات

ماشینهای لوله کنی صفحات فلزی

انواع ماشینهای پرس

درتهران موجود است

TOS

برای ملاحظه وامتحان بشرکت ایران اشکوا چهارراه یوسف آباد شماره ۱۷۸۶۰

تلفن: ۴۲۰۵۶

STROJEXPORT

PRAHA-CZECHOSLOVAKIA

مراجعه فرمایید

ازنیویورك هرالدتریبون

بقلم جوزف آلسوپ

خروشف باید زودتر دست بکار شود

در برابر دیکتاتور شوروی دوراه وجود دارد: سیاست کره یا سیاست خون

سقوط ناگهانی مارشال ژوکف نظر دقت وعلاقمندی شدیدمحافل‌سیاسی بلکر ادراجلب کرده‌است.

اکنون‌محافل ذینفع‌این کشور با حساسیتی‌بیش‌ازدیگران انتظاردارند روشی‌راکه دیکتاتورجدید شوروی اتخاذ خواهد کردمورد مطالعه قرار دهند.

رهبران یوگوسلاوی اکنون‌عقیده دارند که خروشف بیش‌از دوراه‌در پیش‌ندارد یکی‌ازاین راه‌هاشیوه‌ایست که‌استالین درپیش گرفته بودودیگری راممکنست باعبارت‌فریب‌وآسایش‌مردم تعریف کرد.

خون یا کره

بعبارت‌دیگر اکنون خروشف می تواند سیاست«خون» یا «کره» را در پیش گیرد.

دبیر کل حزب کمونیست شوروی تاکنون براساس‌یکی ازاین‌دوراه‌رادرآینده بسیارنزدیکی‌انتخاب کندزیرا همانطور که یکی‌ازشخصیتهای مطلع درامور شوروی اظهارداشت پس‌ازدرهم‌شکستن ژوکف دیگرخروشف نمیتواندزیاد معطل‌شود.

در کشور شوروی مارشال ژوکف را راهمه‌بعنوان‌یك شخصیت برجسته‌وبی رقیب‌یك‌قهرمان‌ملی و رهبر افسران ارتش میشناسند واز اوبعنوان یکی‌از قربانیان دوره استالینی‌یاد میکنند.

ترقی‌ناگهانی ژوکف درسالهای‌پس ازمرك‌استالین نشانه‌ای ازرشد وترقی عناصرجدیددرطبقه‌اداره کننده‌شوروی محسوب میگردید.

این‌طبقه‌شامل‌اداره کنندگان‌صنایع وکشاورزی، فرهنگیان و شخصیتهای مقتدر دیگری میگردند که علاوه‌بر افسران‌ارتش سرخ درسالهای اخیردر ترکیب‌آنها تغییراتی‌داده‌شده‌وعناصر تازه‌ای ازآنها داخل‌دستگاه رهبری کشورشوروی گردیده‌اند.

بااین ترتیب مشکلاتی که دربرابر خروشف قرارمیگرفتند دوجانبه‌خواهد بود. ازطرفی‌تغییراتی که درساختمان اجتماعی شوروی و دولت این کشور بوجود آمده دیگراجازه نخواهدداد که کنترل‌مطلق‌اوضاع‌بدست‌حزب‌باشد. ازطرف‌دیگر خروشف‌بایدبرای‌حفظ خود متوسل‌بشیوه‌های‌جدیدی‌شود.

تناقض وحشتناك

تئوری‌مارکسیسم‌این‌مسائل‌راتناقضات وحشتناکی‌مینامد.

ازاواخر دوره‌استالین جامعه‌شوروی بااین تناقضات دست‌بگریبان‌بوده‌است ولی‌تاهنگامی که‌اوزنده‌بوداین تناقضات رابوسیله‌ترور خاص‌خوش‌حل‌می کرد‌امایس‌ازمرگ‌وی‌این‌تناقضات‌متبلور گردیده‌وناگهان‌موجب‌پیدایش‌ناراحتی ودردسر بزرگی خواهد گردید.

برای‌خروشف‌امکان‌دارد که مانند استالین این‌تناقضات رابوسیله‌برقراری رژیم نظروی‌حل کندولی‌اولاخروشف دارای‌آن‌شخصیت‌موحش‌استالین‌نیست بعلاوه جامعه کنونی شوروی‌اکنون ترکیب‌بغرنجی‌داردودیگر باجامعه‌بدوی دوره‌استالین‌قابل‌مقایسه نیست

ازاین‌رو محافل مختلف‌بوگسلاوی انتظاردارند که خروشف بوعده‌هائی که بتیتو داده‌است وفادار بماند.

یعنی راهی‌را که منجر برفاموسعادت مردم‌میشود پیش‌بگیرد، بجای خون ناگهان کره هدیه کند وبتوسعه آزادی ادامه‌دهد.

پشتیبانی‌ازسیاست‌آزادی‌برای خروشف یك‌شرط اصلی‌دارد وآن‌اینست که‌وی درسیاست توسعه‌طلبی شوروی‌تجدید نظر کند.

پس‌ازسقوط استالین‌مالنکف دراین زمینه کوششهائی بعمل آورد ووعده داد که اقداماتی برای‌رفاه و برطرف ساختن احتیاجات مردم‌بعمل‌آورد.

مالنکف عقیده‌داشت که اجرای‌این منظور صنایع‌سنگین بایدتامدتی‌جای خودرابه‌تولیدمحصولات مورد‌نیازعمومی بدهد،

اسرار دراجرای این‌نظر به‌مالنکف راازمسند نخست‌وزیری شوروی‌ساقط کرد.

بطرف سیاست خون

دراین‌جریان‌ژوکف ورهبران‌نظامی نیزعلیه مالنکف اقدام کردند زیرا برنامه مالنکف شامل‌تقلیل کلی در مخارج نظامی بود.

امااکنون با تسلطی که خروشف‌بر ارتش پیدا کرده تجدیدنظر دربرنامه توسعه‌طلبی شوروی که بقیمت‌سقوط مالنکف تمام شد برای وی آسان میباشد.

شاید خروشف بتواند نقشه توسعه آزادی خودرا بااجرای تصفیه‌ای در ارتش ازعناصر طرفدار ژوکف توام وتلقین کند امابایددانست بین‌دوراهی که اکنون دربرابر وی قرارگرفته است یعنی سیاست «خون» و «کره» هیچگونه‌مصالحه‌ای امکان‌پذیرنیست واگر بخواهیم نطق اخیروی‌را ملاك قراردهیم‌باید گفت که دیکتاتورجدید شوروی بطرف سیاست«خون»متمایل می‌شود.

فقط خانم‌های خانه‌داری که‌اجاق تورم تهیه کرده‌اند مزایای آنرا میدانند

اجاق تورم در تمام جهان مشهور است

آ-۲۶۸۰۸

شماره‌های تلفن سفارت کبرای آمریکا

درتهران شماره‌های جدید ۶۹۳۷۱ -۶۹۳۷۲ -۶۹۳۷۳ -۶۹۷۸۹ -۶۹۰۲۶ تبدیل یافته‌است. آ-۲۶۶۰۸ ۱-۳

جوابیکه الکساندر دادروشن وصریح بود:

«۱۵سپتامبر ۱۹۴۳

ازژنرال الکساندر به‌نخست‌وزیر

اطمینان‌دارم که‌شما پس‌ازاطلاع ازاینکه‌من نصیحت‌شمارا قبلا بکار بسته‌ام‌واکنون باارتش پنجم در اینجاهستم خوشحال‌خواهیدشد‌از کمکی که‌بمن پیشنهادمیکنید‌هزاربارمتشکرم تمام‌قوای خودرا بکار انداخته‌ایم تاعملیات «بهمن» را با موفقیت روبروسازیم. سرنوشت این‌نبرد تاچند روزدیگر تعیین خواهدشد.»

من از اینکه‌دریاسالار کونینگهام نیز رزمناهای خودرادرنزدیکی‌ساحل برای پشتیبانی از ارتش بخطر انداخته‌بود خوشحال‌شدم شلیك توپخانه‌سنگین ناوگان‌ما که‌ماراهنمائی هواپیماهای‌اکتشافی هدف‌خودرا تعیین‌میکردند روی‌دوست و دشمن تاثیرعمیق کرد. متاسفانه‌دوبعدازظهر روزشانزدهم‌رزمناو وارسویت درنتیجه‌بمباران‌هواپیماهای‌دشمن خساراتی‌دید.

درروز ۱۴ سپتامبر تلگرافی‌زیر بدست‌مارسید.

«ازنخست‌وزیر استالین، بهرزبدنت‌روزولت‌ونخست‌وزیر چرچیل‌من‌پیام‌دهم‌سپتامبر شمارادریافت کردم من‌موفقیت‌های‌جدیدشما مخصوصا پیاده کردن قوادرنایل راتبریك میگویم شك‌نیست که موفقیت‌این عملیات‌درموقعیکه‌روابط‌آلمان‌وایتالیاقطع‌میشودضربه جدیدی‌بر آلمان‌هیتلری‌است‌وطورقابل‌ملاحظه‌ای موفقیت‌عملیات‌ارتش شوروی‌رادرجبهه‌جنگ آلمان‌وروسیه‌تسهیل‌میکندودرحال‌حاضر عملیات‌تهاجمی‌ارتش شوروی‌باموفقیت ادامه‌دارد.من‌تصورمیکنم‌دردوهفته آینده موفقیت های دیگری نصیب ماخواهد شد احتمال‌دارد که‌نورسیسك‌درچندروز آینده‌بتصرف‌مادرآید

ناوبنون در بندر انتظار مارا میکشید. دریاسالار پوند که مستقیما از واشنگتن آمده بود در کشتی‌بود. وی‌راست‌تراز همیشه‌ایستاده‌بودوهیچکس‌در آنحال نمیتوانست از دخودوضع‌مزاجی‌وی‌را آنطور که‌بودتصور نماید. من‌ازاوخواهش کردم که‌ناهاروشامرا بامن‌صرف کندولی اوترجیح میداد که‌دراطاقك خودبااافسر ستادش غذا بخورد. مدت‌شش‌روز که‌مسافرت ماطول کشید اقیانوس رادر حالیکه درخط منکسرحرکت میکردیم پیمودیم.

***

دراین احوال نبرد در سالرن باشدت ادامه داشت الکساندر جزئیات امور. ماهترین پیاپی، بمن تلگراف میکرد. وی شخصاً در عملیات «بهمن» دخالت کرده بود و عملیات سرعت و شدت بیشتری داده بود. موقت گمری نیز قصد داشت ارتش هشتم را در روز هفدهم وارد میدان سازد. معهذا نتیجه نبرد مدت ۳روز نامعلوم بود ماباتنها گلدارا ازدست دادیم ولی‌لشکر پنجاه‌وششم‌باوجود تلفات سنگینی که متحمل گشته‌بود موفق‌شد ازاین‌نقطه بیشروی‌سریعی در ساحل‌دریاشمابد در آخرین‌لحظات نبرد توپخانه‌امریکاباشدت‌هرچه‌تمامتر واردمیدان‌شده آلمانیهارامتوقف ساخت. لشکر چهل‌وپنجم‌امریکائی که تاآنوقت بطوراحتیاط در کشتی‌هابود واردمیدان‌شدودرجبهه سپاه ششم‌به‌نبرد پیوند داخت. رسیدن‌قوای کمکی‌ومهمات‌شروع‌شده‌بود. لشکر هفتم‌زرهی انگلیس ولشکر هشتادودوم امریکائی نیزبه‌جبهه سالرن‌رسیدند واز کشتی پیاده شدند.

اطلاعات هنری

حساسترین روزهای جنگ استقلال امریکا

«والت دستی» هنرمند معروف امریکائی که خوانندگان ما با آثار قلمی وفیلمهای عادی او آشنا هستند اخیرا مشغول تهیه فیلم پرخرج و باارزشی در مورد جنگلهای استقلال امریکا میباشد این فیلم «درود به ولی فورج» نام دارد که ازروی کتابی بهمین نام تهیه می‌شود و مربوط بآخرین روزهای اقامت جرج واشینگتن در ولی فورج میباشد و وضع حساس او و سربازانش در این نقطه تاریخی بخوبی مجسم میگردد.

اردوگاه ولی فورج تا سال ۱۸۹۳ درست بهمان وضع که واشینگتن و سربازانش آنرا ترک گفته بودند باقی مانده بود و در محل سکونت واشینگتن کمترین تغییراتی داده نشده بود ولی در آن سال حکومت «پنسیلوانیا» آنرا بعنوان یک محل تاریخی خریداری کرد و بیک پارک ملی تبدیل نمود که اکنون همه ساله بیش از یک میلیون نیم از آن دیدن می کنند.

احتمال میرود که فیلم اخیر والت دیسنی نیز مانند اکثر فیلمهای او باموفقیت تام مواجه شود.

فیلم مهمی که در هفته‌های اخیر از آثار او در تهران نمایش داده شد بیست هزار فرسنگ زیر دریا بود که رل اول آن را «کرک دوگلاس» بعهده داشت و «جمس میسون» و «پتر لور» هم در آن بازی میکردند

یک کشف مهم در کتیبه قدیمی

مدت پنجاه سال بود که باستان شناسان جهان میکوشیدند خطوط چند لوحه قدیمی را بخوانند ولی موفق نمیشدند، این لوحه ها متعلق به ۳۴۰۰ سال پیش می باشد که در جزیره کرت بدست آمده است.

اخیرا پروفسور «سایپرس گردون» استاد باستانشناسی آثار خاور نزدیک موفق شده است این خطوط را بخواند و اسرار مهمی را در این لوحه های سفالین کشف نماید

با خواندن این نقوش معلوم شده که سیصد سال قبل از هجوم یونانیان بجزیره کرت در آن محل، زبان «آکادمی» که از زبانهای سامی میباشد رواج داشته است

استادانی که به نقشه‌ها و خطوط کتیبه‌ها آشنائی دارند برای این کشف اهمیت زیادی قائل هستند و امیدوارند که بسیاری دیگر از کتیبه‌هائی که در آن نواحی بدست آمده با استفاده از این کشف خوانده شود

آراده در تآتر

برنامه جدیدی که قرار است آقای جعفری هنرپیشه تآتر و سینمای ایران روی صحنه بیاورد «مکافات» نام دارد و خانم آزاده هنرپیشه فیلم یا مان رنجها در این پیس شرکت خواهد داشت.

این اولین بار است که آزاده روی صحنهٔ تآتر ظاهر میشود پیش بینی میکنند که بازی او در برنامه «مکافات» باموفقیت مواجه خواهد شد.

نقاشی کودکان

نقاشی هائی را که کودکان ترسیم کرده و فرستاده‌اند از اول هفته آینده بتدریج چاپ خواهیم کرد

شیر جوان کتک خورد

شیر جوان نام فیلم جدیدی است که در هالیود در دست تهیه است.

لابد اطلاع دارند که مارلون براندو برای اینکه نقش یک افسر آلمانی را در این فیلم بازی کند موی سر خود را رنگ کرده و بدینترتیب کمتر کسی میتواند در نظر اول او را بشناسد

این امر اخیرا موجب حادثه خنده آوری شده که جریان آن از این قرار است:

روزی مارلون براندو با همان وضع وقیافه یک افسر آلمانی روی پله‌های «سارکه تیر» یکی از کلیساهای معروف فرانسه استاده بود.

در این موقع ناگهان یک زن ناشناس فرانسوی بطرف او حمله کرد و فریاد برآورد که ای «افسر آلمانی وحشی چگونه جرات کرده‌ای که جلوی این کلیسای مقدس بایستی» و بعد در نهایت عصبانیت با کیف خود شروع بکتک زدن مارلون براندو کرد و او خوشبختانه قبل از اینکه براندو روانه بیمارستان شود او را از چنگ زن مزبور خلاص کردند

هنرمندان معروف دنیا

آلبرتو وارگاس

این نقاش معروف در ایران کمتر شهرت دارد ولی در اکثر نقاط جهان از آثار زیبای او استقبال زیاد میشود، در آمریکا کمتر خانه‌ای وجود دارد که نمونه آثار «آلبرتو وارگاس» در آن پیدا نشود.

این نقاش معروف فقط یک نوع تابلو تهیه میکند و آن تصویر کامل یا نیمه تنه زنهای زیباست که دارای حالات مختلف هستند و علاوه بر آنکه آثار این نقاش جنبه تجارتی دارد و از هر یک از تابلوهای خود تعداد زیادی برای فروش چاپ میکند و بتمام نقاط جهان میفرستد، اصل تابلوهای وی نیز دارای ارزش زیادی میباشد و در اکثر نمایشگاههای بزرگ آمریکا نمونه‌هائی از آثار وی حفظ میشود.

«وارگاس» ناقل ارجمند خبر نگار روزنامه‌های معروف بود، ضمنا گاهی به نقاشی هائی میکرد که کم کم مورد توجه سردبیران جرائد قرار گرفت و این موضوع موجب شد که شغل خود را تغییر دهد و اصولا به نقاشی پردازد، در سالهای اول جنگ ناگهان عکسهائی که از تابلوهای «وارگاس» تهیه میشد بمقدار زیاد بفروش رسید و بقول یکی از خبرنگارانی که بصحنه‌های جنگ میرفت، سربازان عکسهای وارگاس را مثل سلاح جنگی خود حفظ میکردند...

با اینکه احتمال میرفت نقاشی‌های این هنرمند بعد از مدتی ارزش خود را از دست بدهد و یکنواخت جلوه کند ولی چون وی هر چند مدت یکبار نوع آثار خود را تغییر میدهد و شیوه تازه‌ای نقاشی میکند باینجهت هنوز مورد استقبال می‌باشد.

«آلبرتو وارگاس» ثروت زیادی از راه فروش تابلوهای خود و عکسهائی که از آن تهیه می کند گرد آورده است و تعداد تابلوهایش بیش از تمام نقاشهای قدیم و معاصر می باشد و زنی که مدل تابلوهای او قرار گیرد بعد از مدتی شهرت می‌رسد.

هنردوستان آمریکائی نه تنها تابلوهای وارگاس را از لحاظ شهرت و از حیث پسند عمومی در ردیف اول محسوب میکنند، از لحاظ ارزش هنری، نیز برای بیشتر آثار او اهمیت قائل هستند.

شعر و هنر در خانه‌ها

دانشگاه «هاروارد» امریکا برنامه‌هائی برای پخش از تلویزیون تهیه کرده است که تمام آنها مربوط بشعر و هنر می باشد.

این برنامه سودمند تحت نظر «پروفسور ریچارد» منقد هنری و «پروفسور جک روز نبرک» مورخ هنری اجرا خواهد شد و برنامه‌ها طوری ترتیب داده می‌شود که طبقات متوسط و عامه مردم بتوانند از آنها استفاده نمایند

هنرپیشگان بالت امریکا در اروپا

مجسمه «ماری فیلد» یکی از معتروفترین هنرپیشگان بالت امریکا که بوسیله «هنری وارنیم» ساخته شده است.

در سالهای اخیر چندین دسته از هنرمندان بالت امریکا در اروپا برنامه هائی بمعرض نمایش گذاشتند که مورد استقبال قرار گرفت اخیرا انجمن بالت امریکا دسته دیگری را برای عزیمت باروپا انتخاب کرده‌اند و این دسته نیز ساخته های هنرمندان معروف امریکا را بروی صحنه خواهد آورد.

برنامه دسته «کر» صد نفری

روز دوشنبه هفته گذشته دسته «کر» باشگاه آرارات در تالار فرهنگ برنامه بسیار جالبی اجرا کرد و برای اولین بار بسبک کشورهای اروپائی و امریکا آواز های دسته جمعی خواندند. تعداد دختران و پسرانی که در این دسته شرکت داشتند در حدود صد نفر بود. تمام دختران بلیز سفید و دامن سیاه پوشیده بودند و پسران لباس فراک در بر داشتند.

در برنامه فوق رو بهمرفته ۲۳ آواز دسته جمعی و دو آواز سلو و یک قطعه پیانو سلو خوانده و نواخته شد

تمام آوازها از آهنگهای محلی کردی و بختیاری و گیلانی مانند گرفته و سازنده های آنها آقایان امین‌الله حسن و رومیک کریگوریان و ثمین باغچه‌بان هستند.

از طرف انجمن فیلارمونیک تهران که مبتکر این برنامه بود پس از پایان آن دسته گل زیبائی به هر هنر دسته اهدا شد.

آ ـ ۲۶۷۳۰

آیا عازم انگلستان هستید؟

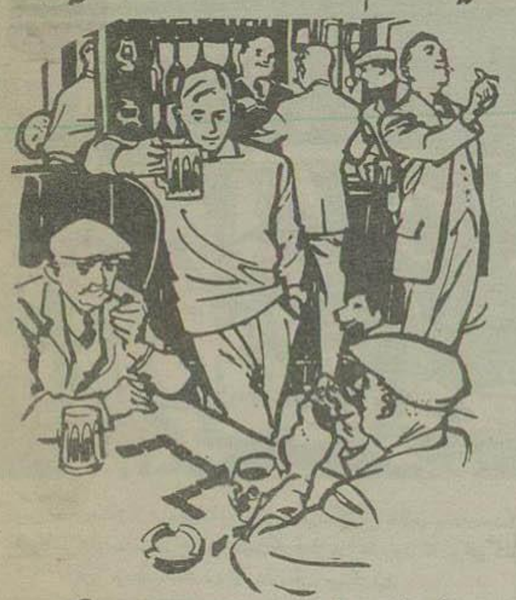

از وقت پرارزش خود صرفه‌جوئی کرده
با بی. او. ا. سی پرواز کنید

با بی. او. ا. سی بدون زحمت و بطور سریع مسافرت کنید.
پذیرائی بی. او. ا. سی واقعاً مجلل و هیچ نوع اضافه خرج ندارد. از طهران بآبادان و بغداد سرویسهائی وجود دارند که شما را با خطوط بین‌المللی بی. او. ا. سی مربوط خواهند کرد
برای کسب اطلاعات و تهیه بلیط
بشرکت حمل و نقل ایران و ترکیه ۵۱۲ خیابان فردوسی تلفن ۴۵۸۱۱ و ۴۷۲۹۴ و یا با بر آژانس‌های مسافربری مجاز مراجعه فرمائید

آ ـ ۲۶۷۸۴

آسیاهای موتوری
ساخت کارخانجات اطلس دانمارک
با سنگهای دیگی باندازه‌های ۱۰ تا ۱۰۰ سانتیمتر

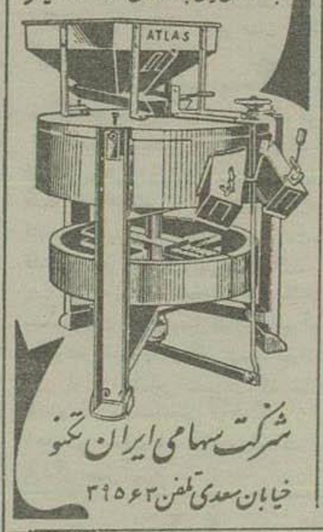

شرکت سهامی ایران تکنو
خیابان سعدی تلفن ۳۹۵۶۳

عالی‌ترین کلاس رقص و بالت
انواع رقص‌ها (اسپانیولی ـ ایرانی ـ عربی) تحت نظر متخصصین ماهر اروپائی
وهمچنین کلاس بالت برای کودکان و بزرگسالان
نشانی ـ میدان فردوسی (خیابان شاهرضا) کوچه رفعت‌جاه ـ هنرستان مادام سینه کویه
آ ـ ۱۷۸۸۹ ۱ ـ ۲

دکتر طهمورث فروزین
جراحی عمومی ـ بیماریهای داخلی
تریاک ـ شیره ـ مرفین بدون خماری، بیخوابی، هیجگونه عارضه و ناراحتی.
اسلامبول مقابل کنتیننتال تلفن ۶ تا ۸ بعدازظهر
آ ـ ۲۶۶۶۲ ۱ ـ ۲

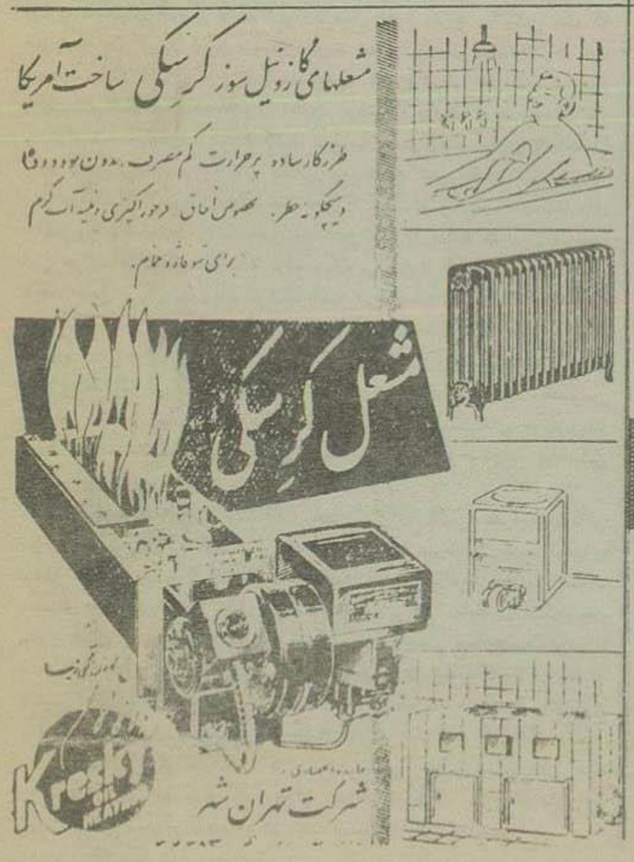

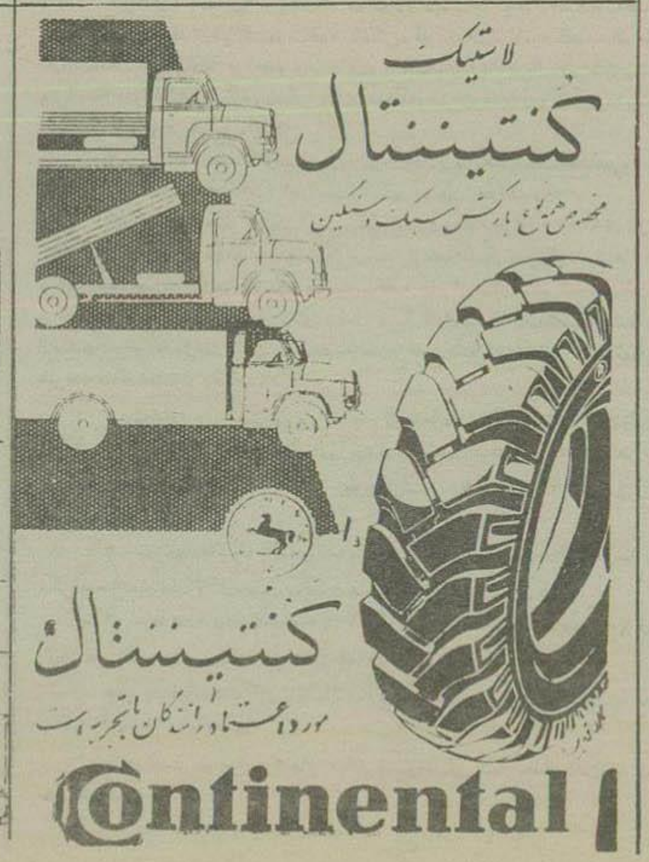

آ ـ ۲۶۹۲۶

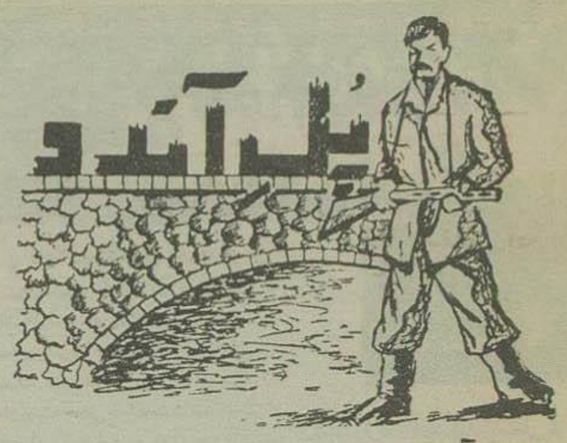

جمیز. آمیچفر — ۱۹ —

مردها نیز این اخبار ناگوار را تائید کردند ویك سرباز مجار گفت «مثل اینکه روسها رفته بودند تاباقوای بیشتری مراجعت کنند. این تانکهای جدید دارای مسلسل اضافی است که می‌تواند حتی روی زنجیر تانك شلیك نماید وروی این اصل منفجر کردن آنها خیلی مشکل خواهد بود.»

ازجانب شرق صدای مبهم حرکت تانك بگوش رسیده وبادسردی ازجانب جلگه‌های روسیه میوزید. ساعت چهار بعدازنیمه شب روز بعد که چهارم نوامبر بود اهالی بودایست ازصدای تانکهای روسی ازخواب پریده ودیدند که تانکها دارند شهررا تبدیل بویرانه میکنند.

تانکها بقسمت شمالی بودا خیلی دیررسیدند وموقعیکه واردخیابانی شدند که منزل خانواده پال درآنجابود یك ساختمانی راکه ازآنجا بطرف تانکها شلیك شده بود بکلی ویران نمودند این ساختمان در جوار ساختمانی بود که منزل پال درآنجا قرارداشت وچون ظاهراین دوساختمان تقریبا شبیه یکدیگربودند خانواده پال فکر کردند که ممکن است ساختمان مسکونی آنها نیزمورد حمله قراربگیرد لذاباعجله هرچه تمامتر ازاشکوب چهارم آن که منزل آنها بود بزیرآمدند.

روزهای پرافتخار آزادی به‌آخررسیده وآن پنج روزکوتاهی که به‌آنها فرصت داده بود نظری بسوی آینده دلفریبی بیفکنند بپایان رسیده بود. تانکهای روسی حتی خاطرات ومحفوظات مردم رانیزازبین میبردند.

پلیس مجارستان ازهروسیله‌ای برای درهم‌شکستن انقلاب استفاده میکرد حتی آمبولانس‌های صلیب سرخ صورت سنگرهائی درآمده بود که برای گلوله باران مردم بیگناه مورداستفاده قرارمیگرفت

فصل پنجم

ترور روسی

روزچهارم نوامبر ساعت چهار صبح روسها ببودایست مراجعت کردند. آنها باانهدام شهرایجاد ترس ووحشتی درمیان مردم نمودند که درسالهای اخیرنظیری برآن متصورنیست.

روسها درتخریب این شهربلادفاع خیلی شجاعت بخرج دادند. آنها اول تپه‌های کیلرت را متصرف شده ودربالای این تپه‌ها توپهای سنگینی نصب کرده ومقادیرزیادی سایر تسلیحات به‌آنجا منتقل نمودند. گلوله‌هائی که بااین توپها بسوی منازل مسکونی وساختمان‌های دولتی شلیك میشدند تقریباچهارفوت طول داشته وفوق‌العاده مخرب بودند.

درحقیقت فقط همین توپهائی که برروی این تپه‌ها نصب شده‌بودند قدرت آنرا داشتند که به تنهائی شهربودایست را ویران کنند. ولی اینها فقط یك قسمت کوچکی ازاسلحه روسهابودند که برای انهدام شهر بکارمیرفتند چه فرمانده روسی غیراز این توپخانه درحدود ۱۴۰ هزار ازبی‌رحمترین وخشن‌ترین سربازان پیاده‌نظام بعلاوه ۶۰ هزار نفر دیگر بعنوان افراد ذخیره دراختیار خود داشت که بمجرد احساس احتیاج بوجود آنها می‌توانستند سربازان مزبوررا وارد میدان کارزار بکنند.

بعدازهمه اینها چهارهزار تانك جدیدوارد میدان شدند. این تانکها ازنوع تانکهای قدیمی ت-۳۴ بازره قابل نفوذ وبرج نگهبانی بلند که سرجوقه سرکی دراولین روزنبرد چند عدد ازآنهارا منهدم کرده بود نبودند. بلکه آنها ازنوع تانکهای جدید بابرج کوتاه، حرکات سریع، تسلیحات کامل ودارای علامت ۵۴-ت بودند که دارای برج متحرك بود ومیتوانستند بهرطرف شلیك کنند. روسها دوهزارعدد ازاین تانکها را وارد شهر کرده ودوهزارتای دیگررا درخارج شهرنگهداشتند.

درآسمان شهرطیاره‌های جت به‌پرواز درآمده وبا بمب‌های فشفشه‌ای حاضربودند که هدفهای مشخص ویاکلیه شهررا یکجا بمباران نمایند. این هواپیماها مسلح بموشك بوده ومقادیر زیادی ازمواد منفجره قوی باخود حمل میکردند ویك موشك آنها می‌توانست دیواریك کارخانه را بود لذا خلبانان روسی‌باجرات وجسارت بیشتری بهدفهای خود نزدیك ویران سازد وچون جنگجویان مجارستانی فاقد هواپیماهای شکاری بوده وفقط یك توپ ضد طیاره داشتند که آنهم فاقد گلوله‌های مخصوص بود لذا خلبانان روسی باجرات وجسارت بیشتری بهدف‌های خودنزدیك شده وازفاصله خیلی کمی هدف رابمباران نموده وخسارات بیحسابی بشهروارد میکردند.

ولی گویا همه این تسلیحات مخرب برای تامین نظرروسها کافی نبود زیرا بدستورفرمانده ارتش روس دستجات سربازان بادستگاههای شعله افکن درشهر گردش کرده ومناطق وسیعی رادچار حریق نموده وعده‌ای را تبدیل به ذغال کردند. بعلاوه برای مقابله باجنگجویان مجارستانی وانهدام تانکهائی که ممکن بود بدست مجارهابیفتدتوپهای سحرائی وتوپهای ضد تانك وارد میدان کرده وبازوکائیز دراختیار داشتند تادرموارد لزوم مورد استفاده قرارگیرد. همچنین یك نوع تانك کوچك که فوق‌العاده قوی وکاملا مسلح بود به‌بودایست آوردند.

باوجود برتری فوق‌العاده قوا بازهم روسها حاضرنبودند جان خود را بخطراندازند لذا ازفرمانده قوای مجارها که همان سرهنك مالتربود دعوت بعمل آوردند تادرباره شرایط صلح مذاکره نمایند.

مردان بزرگ تاریخ
ناپلئون کبیر

نقلم وینستون چرچیل — ترجمه دکتر ناصرالدین خطیر

— ۱۳ —

منگو بندمارشال فن آخرین فرد فرانسوی بود که خاك سوریه را ترك گفت.

***

روز ۵ سپتامبر درمرز روسیه ناپلئون باقیمانده ارتش خودرا رها کرد وتاارابه برفو بطرف پاریس حرکت نمود. امپراطور فرانسه سرنوشت سپاهیان خودرا بدست سرداران خویش سپرد تاهرقدر ازافراداین ارتش را که ممکن باشد نجات دهند.

ناپلئون نسبت باین فاجعهٔ عظیم بی‌اعتناء مانده ودهنوز ستاره اقبال خود را اطمینان داشت.

تمام آلمان قیام کرد وناسیونالستی که در سراسر اروپافرانسه تبلیغ کرده بوداز هر گوشه‌ای سر بر آورد و حکمروای مطلق العنان اروپارا بزحمت انداخت.

هرجا اتحادیه‌ای علیه او تشکیل میشد وطلای انگلیس همه‌جا پشتیبان این اتحادیه‌ها بود، نیروهای عظیم دراستانهای «ساکس» و«سلیزی» در گرفت وبالاخره سه‌جنك متوالی «لایپزیگ» (درروزهای ۱۶ و۱۸ و۱۹ اکتبر) ناپلئون را عقب مرزهای فرانسه افکند، دشمنان ناپلئون سخت اورا تحت فشار قرارداده بودند زیرا در«جنك ملل» که ناپلئون با پانصدهزار نفر سرباز از کلیهٔ ملل اروپا علیه شوروی آغاز کرده بود شکست خورده بود وبدین ترتیب حماسهٔ انقلاب و امپراتوری فرانسه بپایان خود نزدیك میشد.

***

درمرزهای جنوب موفقیتها ونتایجی که ولینگتن بدست آورده بودخیلی بیشتر ازآنچه که انتظارمیرفت بود. در بهارسال ۱۸۱۴ ولینگتن واردخاك فرانسه شده، بوردو رافتح کرده بودودرماه آوریل شهر «تولوز» رسیده ودشمن قدیمی خود مارشال سولت را درآنجاشکست داده بود.

برای ناپلئون خاتمه کار نزدیك شده بوددرجنوب جبهه فرانسوی‌ها درهم پاشیده بود و درشرق نیروهای پروس وروسیه واطریش بطرف قلب فرانسه پیش میآمدند.

بااین وصف درجنگهای سال ۱۸۱۴ ناپلئون بیش ازهروقت دیگر نبوغ خود رابمنصه ظهور رسانیده بود. درفوریه اینسال ناپلئون موفق شده بود در«مون میرای» و«مونته‌رو» قوی متحدین رادرهم شکند وباعلم باینکه رودخانه‌ها موازات جبهه برای حفظ تعادل یك ارتش چقدرغیر موثر میباشند ناپلئون بااستفاده ازرودخانه های «ان» و«مارن» وعبوردادن ارتش خود بدوطرف رودخانه‌های فوق الذکر در موقع حساس، باماهرترین کشاکشها فنون نظام بشمارمیآید باوجودقلت نفرات خود موفق شدارتشهای متحدین راازهم بپاشدو آنهارا وادار بهزیمت کند.

بااین وصف متحدین اروپائی نخست نیرومندتر بودند وازطرف دیگر مخالفین اواز داخل کشورعلنا شروع بسر کشی کردند.

فوشه وتالیران که سالها درخفا علیه امپراطور توطئه میکردند علنا اظهار داشتند که نجات فرانسه جزباخلع امپراطور امکان‌پذیر نیست. درپایان ماه مارس مارشال «مارمون» مدافع پاریس پس از مقاومت سرفنظر کرد وپایتخت فرانسه راتسلیم متحدین نمود.

روز ۳ آوریل ناپلئون ازسلطنت استعفا کرد وبطرف جزیره «الب» رهسپار گردید.

موج عظیم پایان ناپذیر وبی رحم جنگ خودرا از اروپابعقب کشید و آنگاه نبرد سیاسی صلح میان دولتهای بزرك اروپا در کنگره وین آغاز گردید.

در فرانسه چه کسی باید حکومت کند؟ این بزرگترین وفوری ترین مسئله‌ای بود که میبایستی در کنگره وین حل گردد

تالیران متحدین را قانع کرد که سلسله «بوربن» رابسلطنت باز گردانند و لوئی هیجدهم برادرپادشاه مقتول فرانسه رابتخت سلطنت فرانسه بنشانند. ولی حتی قلم توانای اشخاصی مانند «شاتوبریان» قادر نبودبس از افتخارات انقلاب و فتوحات امپراطور باین سلطنت سست بنیان جلال وشکوه بخشد وبرای آن در قلوب مردم فرانسه محبوبیتی ایجاد کند

بهرحال لوئی هیجدهم مظهر یك سنت قدیمی بود نماینده آئین سیاسی فرانسه بشمارمیرفت و مخصوصا نشانه صلح وآرامش بود زیرا شخصا لوئی هیجدهم مردی سلیم وهمراه بود وسالهای بعید اورا تندخو وانتقام جو نکرده بود.

از نظر اجتماعی تغییراتی که حاصل شده بود ثابت میماند و قرارشد سیستم اداری وحکومتی که ناپلئون برقرارساخته بود بحال خود باقی بماند. فقط تاحدودی بمطبوعات آزادی داده شد وقرارشد اقداماتی در زمینه حکومت پارلمانی بعمل آید.

نقلم : دکتر مهندس سیروس ابراهیم زاده

فکر تسخیر فضا
ازکجا پیدا شد؟

— ۴ —

امواج رمزی

در مدتیکه قمر اول درآسمان درحال گردش بود ازطرف دانشمندان وکارشناسان سایر کشور ها عقاید و نظرات گوناگونی درباطراف قمر ابراز میشد عده‌ای معتقد بودند آنچه که دستگاه فرستنده قمر مصنوعی زمین مخابره میکند عبارت ازاطلاعاتی است که دستگاههای داخل قمر دراختیار دستگاه فرستنده آن قرارمیدهند

وحتی گفته میشد برای اینکه اطلاعات ارسالی قمر منحصراً دراختیار کارشناسان شوروی باشد امواج رمزی برای دستگاه درنظر گرفته‌شده وکلیه رمز دستگاه نیز در اختیار کارشناسان شوروی است

ولی پرفسور «بلاگناروف» دانشمندشوروی که درساختمان قمر مصنوعی شرکت داشته است دریك برنامه تلویزیونی امریکا ضمن نطق خود گفت «برعکس شایعات علامت های رادیوئی قمر مصنوعی شوروی رمزی نیست چون این ماه کوچك باسرعت فوق‌العاده حرکت میکند وهمین سرعت سبب تغییر صدای امواج آن میشود»

گفتار ضد و نقیض

از یکطرف دکتر «بلاگن‌راودف» اظهارمیدارد که محتوی قمر مصنوعی فقط دستگاه فرستنده است ازطرف دیگر «ورنوف» رئیس هیئت دانشمندان شوروی درمطالعات مربوط باشعه کیهانی درمسکو اعلام میکند «قمر مصنوعی (قمر مصنوعی اول) هم اکنون درباره زمین اطلاعاتی داده است که تاکنون بدست نیامده بود»

درجائی پرفسور «بلاگناروف» کارشناس شوروی اعلام میکند «اولین قمر مصنوعی شوروی غیر ازقمر ست که شوروی برای تحقیقات سال ژئوفیزیك بآسمان رها خواهد کرد.

قمر مصنوعی دوم شوروی که مربوط بتحقیقات سال ژئوفیزیك میباشد صرفا جنبه علمی داشته واستفاده نظامی ازآن بعمل نخواهد آمد.»

درجای دیگر روزنامه ناوگان سرخ چاپ مسکو اطلاع میدهد که قمر مصنوعی شوروی بادوربین سیار دقیق مجهز میباشد که میتواند ازسطح زمین باتعیین ارتفاعات عکسبرداری نموده وبادستگاه فرستنده خود بزمین مخابره کند.

عکس هائیکه قمر مصنوعی بزمین مخابره میکند درامر دریانوردی بسیارمفید بوده ورزمناوهای روسی رادراقیانوس‌ها هدایت خواهد کرد

بایددید عکس برداری از نقاط مختلف زمین وهدایت رزمناوها یك استفاده نظامی است یانه؟.. اصولا مطالبی که ازجانب دانشمندان ویارادیو مسکو وباروزنامه های شوروی منتشر میشود قبلا تحت بررسی دقیق بوده است بنابراین ازاین تناقض گوئی جز نفع تبلیغات وایجاد هیجان درافکارعمومی جهان چه نتیجه‌ای ممکن بودبدست آورد

ارزش واقعی قمر مصنوعی اول

بنابراین در مورد قمر مصنوعی اول آنچه حائزاهمیت واقعی میباشد عمل موفقیت آمیز قمر وعدم استفاده ازنیروی حرکت وضعی زمین بوده است

این میرساند که دولت شوروی توانسته بااستفاده ازسوخت شیمیائی قوی موشکی سازد که‌بتواند قمررادراین ارتفاعها نماید.

بنابراین میشود گفت که دولت شوروی درارسال اولین قمر مصنوعی خودبرای استفاده ازمنافع تبلیغاتی آن عجله کرده است.

آگهی مزایده خرید سیم مسی

شهرداری نیشابور ۱۱۷۱۰ متر سیم مسی که نوع آن درپائین تعیین میشود برای قسمتی ازشبکه برق شهر ازطریق مناقصه خریداری مینماید.

الف- نوع سیم

۱- سیم مسی نمره ۷۰	۴۰۰ متر
۲- سیم مسی نمره ۵۰	یکهزار وهشتصدوده متر
۳- سیم مسی نمره ۳۵	چهارهزاروسیصدوهفتادمتر
۴- سیم مسی نمره ۲۵	سه‌هزاروچهارصدوهفتادمتر
۵- سیم مسی نمره ۱۶	یکهزاروششصدوشصت متر

ب- شرایط

۱- پیشنهاددهندگان بایستی مبلغ ۱۵۰۰۰ ریال درنیشابور بحساب ۵۵۹ شهرداری ببانك ملی ایران شعبه نیشابور و درتهران بحساب اداره کل امور شهرداریها درمالکملی ایران تهران پرداخته وفیش آن راضمیمه پیشنهاد خود نمایند نادرصورت عدول از پیشنهاد خود سپرده بنفع شهرداری ضبط خواهد شد.

۲- پیشنهاددهندگان باید درپیشنهاد مشخصات کامل سیم که ساخت آلمان یا کشوردیگری است ونیزحداقل بهاراصریح وروشن قید نمایند وسیم مورد مناقصه رابرنده مناقصه میبایست دوروزبعداز قرائت پیشنهادات- تحویل دهد درصورت خودداری سپرده بنفع شهرداری ضبط خواهد شد.

۳- پیشنهادات بایستی درپاکات سربسته ولاك ومهرشده باذکر جمله مربوط بمناقصه سیم مسی تاآخروقت اداری روزچهارشنبه ششم آذرماه ۳۶ درنیشابور بدفتر شهرداری ودرتهران بدفتراداره کل امورشهرداریها تسلیم ورسید دریافت دارند. پیشنهادات واصله درساعت ۱۰ صبح روز هفتم آذر دردفترشهرداری و اداره کل شهرداریها بازوخوانده خواهدشد حضورپیشنهاددهندگان درجلسه آزادوشهرداری دررد وقبول یك یاکلیه پیشنهادات مختاراست.

شهردار نیشابور افشار

۲-۱ آ-۲۶۵۹۸

آگهی ثبت نام در کنسرواتوار آزاد تهران

در کنسرواتوارآزاد واقع درخیابان ارفع محل هنرستان عالی موسیقی کلاس سازهای بادی وهارمونی ویولنسل تحت نظر استادان متخصص تشکیل میگردد. داوطلبان میتوانند همه‌روزه ازساعت ۵ الی ۷/۳۰ بعدازظهر بدفتر کنسرواتوارآزاد مراجعه فرمایند.

۳-۲ آ-۲۶۳۶۲ — دفتر کنسرواتوار آزاد

Aladdin

بخاری آلادینیك کونویکتور

بخاری آلادینك کونویکتور

بخاری دستی ظریف و زیبای آلادینك دارای رادیاتور جدید دواینچی آلادین بامصرف ۴٫۵۰ لیتر نفت بیش از ۲۴ ساعت گرمای مطبوعی میدهد بی‌دود، بی‌بو مواظبت نمیخواهد

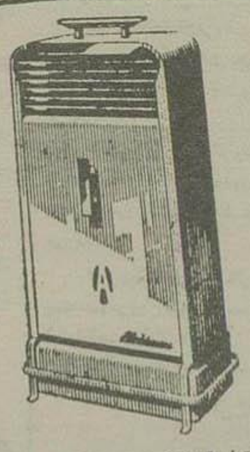

نمایندگان مجاز

آ. یونسی وپسران

علی خسرو شاهی

محمود پورغدیری

Aladdin Industries Ltd. Aladdin Building, Greenford, England.

۱-۱۶۷۸۲

تجدید آگهی مناقصه برق شهرهای شاه‌آباد. بستان. ابرقو

سازمان برنامه بمنظوراجرای عملیات عمرانی شهرستان‌ها تاسیس برق شهرهای شاه‌آباد، بستان، ابرقورا بمناقصه میگذارد.

شاه‌آباد- استان ۵- دستگاه مولددیزل سیستم توزیع فشارضعیف وساختمان ومرکز نیرو.

بستان- استان ۶- سیستم توزیع فشارضعیف.

ابرقو- استان ۷- دستگاه مولددیزل سیستم توزیع فشارضعیف وساختمان مرکز نیرو.

۱- داوطلبان شرکت درمناقصه بایستی برای دریافت اسناد مناقصه بدفتر مؤسسه مهندسین مشاور لیچفیلد واقع در خیابان ولی‌عصر- خیابان اراك مراجعه ودرمقابل پرداخت مبلغ ۳۷۵۰ ریال دفتر مشخصات وبرك شرایط مناقصه را دریافت نموده پس ازمطالعه واطلاع کامل ازمشخصات مورد معامله ومیزان ومدت تحویل آن وسایر شرایط فنی ومالی مناقصه پیشنهاد خود رابترتیب زیر تهیه وتسلیم نمایند.

۲- پیشنهاددهندگان میبایستی برای دریافت پروژه‌های مناقصه تعدادپرونده‌های مورداز وهرا کتباً درروی کاغذ مارك دارتقاضانمایند مشخصات ۱۰ روز بعدازاگهی موجود خواهدبود.

۳- پیشنهاددهندگان میبایستی مبلغ دویست وهشتادهزار- ۲۸۰۰۰۰ ریال بعنوان سپرده بحساب شماره ۵۰۲ در بانك اعتبارات صنعتی تودیع ورسیدبانکی وباضمانت نامه بانکی بدون قید وشرط ازیکی ازبانکهای قابل قبول سازمان برنامه بنفع حسابداری امور اجتماعی سازمان برنامه بمیزان همان مبلغ که مدت اعتبارآن کمتر ازسه‌ماه نبوده وبصرف درخواست اداره حسابداری مزبور برای سه‌ماه دیگر قابل تمدید باشدضمیمه پیشنهاد خودنمایندتاهرگاه برنده مناقصه ازپیشنهاد خودعدول نماید سپرده بنفع سازمان برنامه ضبط شود. سپرده پیشنهاددهنده درجه‌دوم قبل ازانعقادقرارداد بابرنده مناقصه مسترد نخواهدشد.

۴- پیشنهادها بایستی بنوعی که دربرك شرایط مناقصه قید گردیده تنظیم، دردوپاکت (آ) و(ب) پاکت (آ) مربوط باسنادمناقصه که به‌مهروامضای پیشنهاددهنده رسیده‌باشد باضمام قبض سپرده وپاکت (ب) مربوط باصل پیشنهادلاك ومهرشده تاساعت ۹ صبح روزچهارشنبه ۲۰ آذرماه ۳۶ درمقابل اخذرسید به‌دفترموسسه مهندسین مشاورتسلیم گردد

۵- پیشنهادهائیکه فاقدسپرده یامشروط ومبهم بوده‌باشد یااینکه مطابق بامشخصات وشرایط مناقصه تنظیم نگردیده‌باشد ترتیب اثر داده نمیشود وقیمت‌ها میبایستی صریح وقطعی باشد

۶- پیشنهادهای رسیده درساعت ۱۰ صبح همان روز درقسمت امورعمومی وبرق شهرستانها واقع درخیابان دانشکده وتحت نظر کمیسیون مربوطه ازوقرائت خواهدشد

حضور پیشنهاددهندگان ویانمایندگان آنها درجلسه آزادبودوکمیسیون مزبوردردوباقبول هریك ازپیشنهادات ویاکلیه آنهامختارخواهدبود.

بدیهی است بهرنوع پیشنهاد بدانعدم وتخفیفی که بعدازساعت مذکوردرشماره (۴) برسدترتیب اثرداده نخواهد شد.

۳-۴ آ- ۲۵۹۱۲ — سازمان برنامه

قیمت چرخ دستباف مدا ۱۵۰۰ ریال

نماینده کارخانه مدا فردوسی ۲۴۱ مغازه آخرین مدتلفن ۳۴۱۱۴ وبروی کوچه فروشگاه فردوسی

«آگهی مصور» آ-۲۶۶۹۰

شما نیز با صرف غذای مقوی ومغذی گواکراوس بدنی قوی ومحکم خواهید داشت.

برای نیرومندی خود گواکراوتس را جزء غذای روزانه کودکان قرار دهید.

آ-۲۶۷۹۲

اطلاعات صنعتی و کشاورزی

تحول کشاورزی از راه مدارس

یك مقام دولتی امروز درباره تحول کشاورزی از راه مدارس کشاورزی و کمك سازمان برنامه در این زمینه اظهار داشت.

بموازات برنامه‌های وسیعی که برای توسعه و بهبود عوامل کشاورزی کشور تنظیم شده و هم اکنون در حال اجراست باهمیت تعلیمات روستائی و کشاورزی نیز توجه کافی مبذول شود و بیش از ۲۵ میلیون ریال اعتبار برای اجرای این برنامه و تهیه لوازم و رفع نواقص آموزشگاهای کشاورزی اعم از دبستان‌های روستائی و دبیرستانها و دانشسراهای کشاورزی منظور داشته است.

از محل این اعتبار علاوه بر تهیه ابزار و ماشین آلات مدرن برای آموزش کشاورزی مکانیزه اقدام ساختمانهای متعددی از قبیل خانه معلمین - انبار - گلخانه - زمین ورزشی برای دانش آموزان - وسائل برای لبنیات سازی - پرورش زنبور عسل و دفع آفات و لوازم آموزش سمعی و بصری و رادیو و بلندگو و غیره تهیه نموده است.

بطور کلی در حال حاضر ۲۱۹ دبستان روستائی ۲۹ دبیرستان کشاورزی و ۱۲ دانشسرای کشاورزی مجهز و آماده کار گردیده که سالی قریب ۱۰ هزار نفر از روستازادگان در مدارس مزبور باصول جدید کشاورزی آشنا میشوند.

مردم همدان قسمتی از بودجه ساختمان سد یالفان را می‌پردازند

سهام شرکت سد یالفان ببهای یك هزار ریال انتشار پیدا میکند. تعهد چهل میلیون ریال

در هیئت مدیره بنگاه آبیاری تصمیم گرفته شده است که در اجرای پروژه‌هائی که برای ساختن تاسیسات آبیاری برای نقاط مختلف تهیه شده استفاده کنندگان از سدها یعنی زارعین و سایر اشخاص را که مایل باشند تا ۲۵ درصد سهیم کرد.

و بهمین جهت مردم همدان که قبول کرده بودند مبلغ دو میلیون تومان در شرکت آبیاری همدان بمنظور ساختن سد یالفان شریك باشند چون ساختن این سد ۲۰ میلیون تومان خرج دارد حاضر شده‌اند که سهم خود را در شرکت به ۵۰ میلیون تومان برسانند و فعلا ٤ میلیون تومان از این مبلغ را تعهد کرده‌اند.

دو میلیون از ٤ میلیون تومان مزبور را انجمن شهر تعهد کرده برای آنکه همه بتوانند در این شرکت سهیم شوند سهام آن ببهای ۱۰۰۰ ریال انتشار خواهد یافت.

خلاصه اخبار کشاورزی

موش جدید در اصفهان

اداره دفع آفات راه مبارزه با این موش را نمیداند

امروز اطلاع حاصل شد که در مزارع برنج اصفهان نوعی موش پیدا شده که بمزارع مزبور و ریشه درختان کنار زاینده رود آسیب میرساند.

این موش نوعی موش تازه است که اداره دفع آفات طریق مبارزه با آنرا نمیداند و باید مدتی مطالعه کند تا راه مبارزه با آن را پیدا کند.

توزیع نهال چای

تا کنون ۹۰۰ هزار نهال از دو میلیون نهالی که قرار شده است از لهالستان فشاله - جماسرا - لاهیجان بطور رایگان توزیع شود بین زارعین تقسیم شده و هنوز یکمیلیون و یکصد هزار نهال دیگر که همه آنها دو ساله است موجود و برای تقسیم مهیاست.

تقاضای کمیسیون کشاورزی از وزیر کشاورزی

امروز اطلاع حاصل شد که کمیسیون کشاورزی مجلس بآقای وزیر کشاورزی اطلاع داده است که برای ازدیاد بودجه کارهای کشاورزی اقدام نماید.

کمیسیون همچنین باقای وزیر کشاورزی گفته است که باید از ۷۰۰ میلیون تومان پشتوانه اسکناس جهت بالا بردن سطح تولید کشاورزی عنایت استفاده بعمل آید.

برای استفاده از ۷۰۰ میلیون تومان

در آخرین جلسه شورای کشاورزی استان اول درباره نحوه استفاده از قانون پشتوانه مذاکراتی صورت گرفته و قرار شد که ضمن مذاکره با مالکین و تولید کنندگان رشته های مختلف کشاورزی بهترین استفاده از این قانون برای استان اول تعیین شود.

بازگشت از افغانستان

آقای مهندس عباس معینی که بنابه درخواست دولت افغانستان برای کمك در دفع آفات پسته بافغانستان رفته بود به تهران باز گشت

یك کارشناس مرتعداری می‌گوید

برای اصلاح مراتع ایران باید برنامه‌های وسیع اجرا شود

دامداران بجای پانصد راس پنجهزار راس دام را در مراتع چرا می‌دهند

درصورت ادامه رضع فعلی مراتع کشور از میان خواهد رفت

کارشناس مرتعداری

آقای محسن خردپیر از مهندسین رشته مراتع وزارت کشاورزی ایران که اخیرا پس از گذراندن یك دوره مطالعاتی در امریکا بتهران مراجعت کرده است امروز اظهار داشت «ما در ایران میتوانیم مراتع فوق العاده عالی داشته باشیم بشرط آنکه با اصول علمی از آنها نگاهداری کنیم.

مهندس خردپیر

برنامه‌های اصلاح مراتع وزارت کشاورزی مخصوصا برای این منظور تنظیم شده و به دامداران کمك موثر خواهد نمود»

آقای خردپیر دو ماه اسفند گذشته از طریق برنامه تبادل کارشناسان وزارت امور خارجه با کمك اداره اصل چهار در ایران برای گذراندن یك دوره مطالعاتی ۱۰ ماهه در امور مراتع بامریکا مسافرت کرد ولی بعلت کسالت مزاج نتوانست این دوره را بپایان رساند.

مهندس خردپیر در مدتیکه در امریکا بود در مراکز مختلف کشاورزی و ترویج و اصلاح مراتع امریکا مطالعات زیادی بعمل آورد و با اصول جدید مرتعداری امریکا در محل آشنا شد

این مهندس جوان ایرانی که در رشته مراتعداری تحصیل کرده معتقد است که برای اصلاح مراتع ایران باید برنامه‌های خیلی وسیع عملی شود و جدا روی اجرای آنها پافشاری کرد و الا دامداری در ایران صدمه خواهد دید

وی گفت: «یك علت مهم اینکه از مراتع ما خوب نگهداری نمیشود آنست که مالك خود ش دام دار نیست و ملك را اجاره میدهد در همه جای دنیا حق تعلیف میگیرند و دامدار باندازه گنجایش مرتع بآنجا چشم میآورد در مرتعی که روی اصول غلط اجاره داده شده باشد دامدار بجای ۵۰۰ گاو یا گوسفند ۵۰۰۰ راس میآورد و چیزی طول نمیکشد که مرتع از بین میرود»

وی سپس علاوه کرد «فرق نمیکند در اوائل همین امر باعث از بین رفتن مراتع شده منتها زودتر فهمیده و درصدد چاره برآمده‌اند

حالا در آمریکا سازمان‌های ترویج و اصلاح مراتع کمکهای فراوان به دامداران و مراتعداران میکنند و پیشرفت‌های زیادی در این راه حاصل شده است

وی راجع بمرتعداری در ایران گفت: «وزارت کشاورزی از چند سال پیش بررسیهائی در این زمینه شروع کرده و از نظر اصلاح مراتع و تناوب و مرتعداری، فصل چرا و غیره برنامه‌هائی را بموقع اجرا گذاشته است که امیدمیرود در آینده ضامن حفظ چراگاههای ایران باشد. برای آنکه کشاورزان و دامداران با اصول مرتعداری آشنا شوند باید تجربه و اطلاعات کافی در دسترس آنها گذاشت و برای اینکار یك کادر وسیع کارشناس لازم است.

یکی از علل عقب افتادن کار در این زمینه قلت کارمندان فنی است ولی در اصل چهار کارشناسانی هستند که از نظر فکری کمك‌های زیادی میدهند و با همکاری آنها و کارشناسان امریکائی در آینده نزدیك یك کادر قوی برای این کار درست شده و اجرای سریع برنامه‌های وسیع اصلاح مراتع کشور کمك کند

کارخانه تصفیه شکر خوزستان از اوایل بهار آینده

مشغول کار خواهد شد

امروز اطلاع حاصل شد بهره‌برداری از اولین کارخانه مهم تصفیه شکر خوزستان تا بهار آینده آغاز خواهد شد.

هم اکنون ۵۰ درصد از ماشین آلات این کارخانه یکصد تنی که از کمپانی بوکاولف آلمان خریداری گردیده بخرمشهر حمل گردیده و مابقی آن نیز در راه میباشد.

این کارخانه شکر خام را از کشورهای مختلف منجمله حاوه، سوماترا و فورموز خریداری و پس از تصفیه در کارخانه تبدیل بشکر سفید خواهد کرد و سرمایه آن ۲۰۰ میلیون ریال میباشد.

ضمنا امروز اطلاع حاصل شد بدنبال اقدام دولت در باره صدور اجازه تاسیس کارخانجات قند و سلسله سرمایه‌داران اقداماتی جهت سفارش کارخانجات قند بکمپانیهای کشورهای مختلف منجمله آلمان بعمل آمده و اکنون صاحبان صنایع ملی کارخانجات قند مشهد و اصفهان مشغول مطالعه و بررسی پیشنهادات و نحوه سفارش ماشین آلات خود میباشند.

یکی از کارشناسان فنی در این باره بخبرنگار ما گفت ظرفیت کارخانه قند اصفهان حدود یکهزار تن و ظرفیت کارخانه قند ملی مشهد بواسطه توسعه کشت چغندر در آنسرزمین بین ۱۰۰۰ تا ۱۵۰۰ تن خواهد بود.

سرمایه مورد احتیاج جهت تاسیس یك کارخانه قند یکهزار تنی حدود چهار میلیون دلار میباشد که نصف این مبلغ صرف خرید کارخانه و مابقی آن صورت ریال بمصرف سایر تاسیسات ساختمانی و غیره خواهد رسید.

میزان قند و شکر تولیدی کارخانجات کشور در حال حاضر حدود یکصد هزار تن در سال میباشد و با بهره برداری از تصفیه‌خانه شکر اهواز به ۱۳۰ هزار تن خواهد رسید.

با توجه باینکه مصرف قند و شکر کشور در حال حاضر ۲۵۰ هزار تن است و در سالهای آینده بیش از این مقدار خواهد شد دولت در تاسیس کارخانجات قند ملی و تامین مصرف قند و شکر مورد نیاز کشور همه نوع مساعدت را بسرمایه‌داران داخلی در تاسیس صنایع قند خواهد کرد.

به تقاضا های مربوط بایجاد صنایع قند و نساجی سریعا رسیدگی می‌شود

ظرف دو هفته اخیر بر تعداد تقاضاهای مربوط به استفاده از ۷۰۰ میلیون تومان اضافه اعتبار ارزبابی پشتوانه اسکناس برای احداث صنایع جدید افزوده شده است.

اکنون این تقاضاها در وزارت صنایع و معادن در یك کمیسیون فنی تحت رسیدگی است.

تقاضاهای مربوط به صنایع قند و نساجی بعد از بررسی کامل مستقیما بیانك ملی توصیه شده و بقیه تقاضاها درصورت کامل بودن مشخصات کارخانه و مدارك مربوطه بشورایعالی اقتصاد ارسال خواهد گردید تا در صورت تصویب برای پرداخت وام بیانك ملی توصیه شود.

برای جلوگیری از

بحران کارخانه‌ها

باید پانصد هزار متر پارچه اضافه بر سفارش فعلی در کارخانه‌های داخلی تهیه شود

باوجود اقدامات شرکت معاملات خارجی از طریق نخست وزیری هنوز ارتش پارچه مورد احتیاج سالیانه خود را بکارخانه‌های داخلی سفارش نداده است.

برای اینکه کارخانه‌های نساجی داخلی بتوانند به فعالیت خود ادامه دهند باید پانصد هزار متر پارچه اضافه بر مصرف بازار و شهربانی، ژاندارمری و موسسات دولتی تهیه نمایند.

گذشته از پارچه دویست هزار عدد پتو مورد احتیاج سالیانه ارتش نیز تا کنون بشرکت صورت داده شده است.

همانطور که قبلا نیز اطلاع دادیم از قرار معلوم ارتش احتیاجات سالیانه خود را از حیث پارچه و لباس از طریق کمکهای خارجی تامین نموده است

برای جلوگیری از بحران کارخانه ها ممکن است از طریق نخست وزیری اقداماتی بعمل آمده و کمبود سفارش همیشگی کارخانه‌ها را بطریقی برطرف نمایند.

IRANAIR

هواپیمائی ایران

بمناسبت فرارسیدن فصل زمستان نرخهای مخصوصی برای مسافرین و سیاحان تبریز و مشهد ترتیب داده است

تبریز ۲ پرواز در هفته شنبه - چهارشنبه

مشهد ۳ پرواز در هفته یکشنبه - سه‌شنبه - پنجشنبه

برای کسب اطلاعات بیشتر و نگهداری جا به «شرکت سهامی ایرانتور» خیابان سعدی - تلفن ۳۵۷۹۱ تا ۳۵۷۹۴ مراجعه فرمایند

آ-۲۶۸۰۲ ۱-۱۰ «کانون ملوطی»

آگهی مناقصه حمل شکر

اداره کل قند و شکر حمل مقدار چهار هزار تن شکر از گمرك بندر پهلوی بتهران را باشرایط زیر مناقصه میگذارد:

۱- مدت حمل باستثنا ایام تعطیلات ٤۰ روز است

۲- سپرده شرکت در مناقصه دویست هزار ریال میباشد که پیشنهاد دهندگان باید نقدا صندوق اداره کل قند و شکر تحویل و قبض آنرا ضمیمه پیشنهاد نمایند تا هرگاه برنده مناقصه از پیشنهاد خود عدول نماید سپرده بنفع دولت ضبط گردد

پیشنهاددهندگان میتوانند بجای سپرده نقدی تضمین بانکی که مدت آن کمتر از ۲۰ روز نباشد ضمیمه پیشنهاد خود نمایند

۳- به پیشنهادات مشروط و نامبهم و یا فاقد سپرده و یا پیشنهاداتیکه بعد از موعد مقرر برسد ترتیب اثر داده نخواهد شد.

٤- برای اطلاع از شرایط پیمان منعقده بپیشنهاد دهندگان باید قبلا باداره باربری قند و شکر مراجعه و یك نسخه قرارداد را که در صورت اصابت مناقصه با آنها منعقد خواهد شد دریافت و پس از اطلاع کامل ذیل آنرا امضاء نموده و ضمیمه پیشنهاد خود نمایند

۵- پیشنهادات باید تا پایان وقت اداری روز یکشنبه دهم آذرماه ۱۳۳۶ در پاکت لاك و مهر شده که روی آن (مربوط بمناقصه حمل شکر از پهلوی بتهران) قید شده باشد باداره کل قند و شکر واقع در ضلع شمالی وزارت دارائی تسلیم و رسید دریافت دارند

٦- پیشنهادات واصله ساعت نه صبح روز دوشنبه یازدهم آذرماه در کمیسیون خرید تدارکات کل قند و شکر بازگشائی خواهد شد حضور پیشنهاددهندگان در جلسه مناقصه آزاد و اداره در رد و قبول یك یا کلیه پیشنهادات مختار است.

رئیس اداره کل قند و شکر - پاکدامن

۱-۲ آ-۲۶۶۳٤

علاقمندان بخاریهای آلادین انگلیسی توجه فرمایند

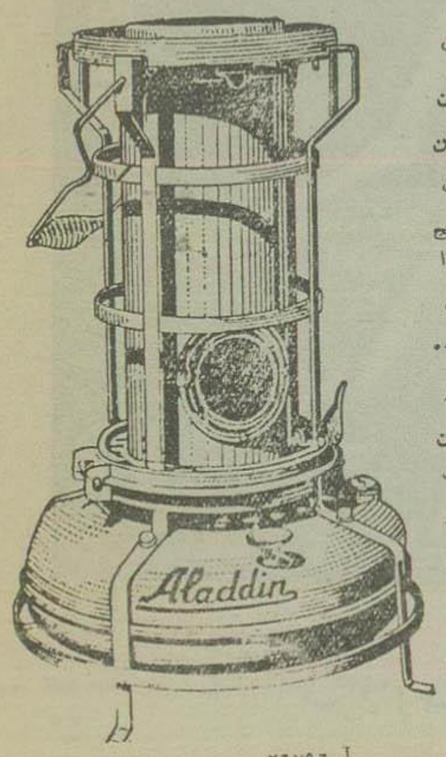

کلیه بخاریهای ساخت کارخانه آلادین انگلستان کلمه آلادین بفارسی و انگلیسی بر تك سبز روی نفتدان که از برنج ساخته شده چاپ شده لذا بخاریهائیکه روی آن کلمه آلادین چاپ شده باشد مخزن آن آهنی و ساخت کارخانه آلادین نمی‌باشد برای خرید کلیه لوازم و یدکی و تعمیرات محصولات آدلاین بفروشگاه آلادین خیابان نادری مراجعه فرمائید

آ-۲۶۷۹٦

فیات ۶۰ با انگلدوزر

مدرن‌ترین و کاملترین تراکتور جاده سازی

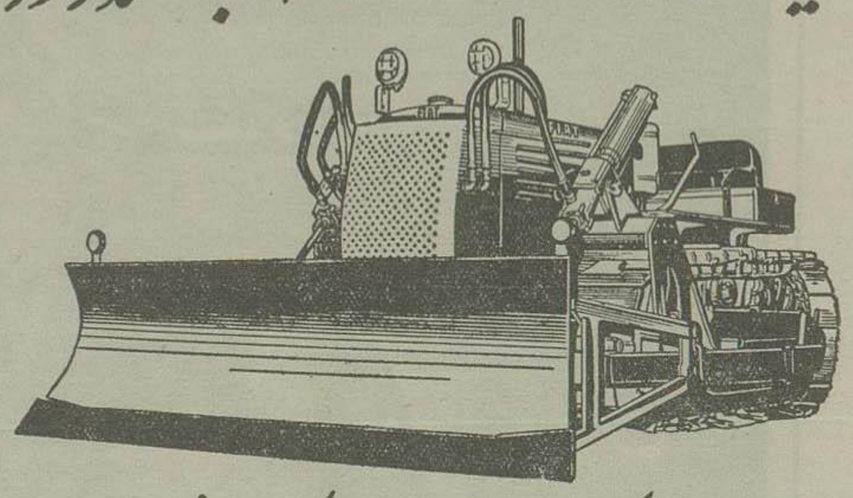

نماینده انحصاری شرکت سهامی بازرگانی کاوش - تهران خیابان سعدی ساختمان فیات تلفن ۳۳۶۰۴ ۳۸۶۳۷

آ-۲۶۷۰۰ «تبلیغاتی وکا»

آ-۲۶۷٤٤

نماینده انحصاری رادیو لوکسور تهران خیابان بوذرجمهری - سرای محمدی - تلفن ۲۰۱۲۱ - ۲۷۶۶۷

آ-۲۶۶۹۸

فردا (جمعه) بطور فوق‌العاده در سینما پلازا ۶ سئانس ۹-۱۱ صبح و ۲٫۵- ۴٫۵- ۶٫۵- ۸٫۵ نمایش داده میشود

آ-۲۶۶۸۴
(کانون طوطی)

از: الجمهوریه

انتشارات خلاف واقع «الجمهوریه» راجع به پایگاه نظامی در ایران

قدرت نظامی امریکا متکی به ۹۵ پایگاه بزرگ و ۶۶۲ پایگاه دریائی در سراسر جهان است

روزنامه الجمهوریه چاپ قاهره در آخرین شماره خود طی مقاله‌ای راجع بنیروهای امریکا مینویسد:

درخارج ازمرز آمریکا ۴۵۰ هزار ملوان ۴۰ هزارنفر از افراد تفنگداران نیروی دریائی و ۲۶۵ هزار نفر افسر سرباز از نیروی هوائی مشغول فعالیت هستند این نیروها در ۹۵ پایگاه بزرگ که سی پایگاه آن اتمی است و همچنین ۶۶۲ پایگاه و ایستگاه بزرگ و کوچك دریائی و ۹۵۰ موسسه نظامی متمرکزند.

لشکرهای متفقین

دول اروپای غربی ظرف شش سال متوانند بیش از ۱۸ لشکر اضافی در اروپا بوده لشکر اضافی در پیمان بغداد تجهیز کنند همچنین امکان دارد که ۱۸ لشکر دیگر نیز به نیروهای خود در پیمان جنوب شرقی آسیا بیفزایند و نیروهای ژاپن را نیز مسلح نمایند بعلاوه بوسیله استفاده از پاکستانی ها امکان دارد تعداد لشکرهای اضافی پیمان بغداد تا ۲۰ لشکر بالارود و در صورت لزوم لشکرهای اضافی پیمان جنوب شرقی آسیا نیز به ۲۸ لشکر افزایش یابد

نیروهای ایالات متحده آمریکا و متفقین آن بشرح زیر تقسیم و توزیع شده است

☆شش هزار سرباز در سه پایگاه اتمی گرد بنلند.

☆چهار هزار سرباز در پایگاه کیفلانیك دریائی ایسلند.

☆چهل هزار سرباز در هیجده پایگاه هوائی دریائی در شمال انگلستان و پایگاههای مهم دریائی واقع در داخل آنکشور.

☆چهل هزار سرباز در ده پایگاه دریائی و هوائی در مغرب و جنوب فرانسه و نزدیك پاریس و مرکز فرماندهی پیمان آتلانتیك و پایگاه و بنادر هوائی و دریائی داخلی.

☆نیروهای آمریکا و هواپیماهای بمب افکن در پرتغال.

☆دو هزار سرباز و خلبان در سه پایگاه دریائی و چهار پایگاه هوائی اسپانیا. یکی از این پایگاهها که پایگاه اتمی تریکون میباشد در نزدیکی مادرید ساخته شده و از بزرگترین و مهمترین پایگاههای آمریکائی در اروپا بشمار میرود.

☆سیصد و ده هزار سرباز و خلبان در ۲۵ پایگاه هوائی که پنج پایگاه اتمی آن در آلمان غربی قرار دارد.

☆ده هزار سرباز و دریانورد در دو پایگاه دریائی در ایتالیا. مهمترین این دو پایگاه، پایگاه نایل که مرکز فرماندهی مغرب اروپای پیمان اتلانتیك است میباشد.

* نیروهای هوائی و دریائی امریکا در چهار پایگاه در یونان که مهمترین آنها پایگاه اکیلیون در نزدیکی آتن میباشد

در منطقه خاورمیانه

☆ نیروهای امریکائی و هیئتهای مستشاری و کارشناسان در پایگاههای اتمی واقع در شمال و مشرق ترکیه. ساختمان پایگاه جدید اتمی در ترکیه شروع شده است.

☆ ده هزار سرباز در شش پایگاه هوائی در مراکش. در اطراف این پایگاهها ۳۵ هزار سرباز فرانسوی در مراکش و ۶۰۰ هزار سرباز فرانسوی در الجزایر فعالیت دارند.

☆ ۳ پایگاه هوائی و دریائی فرانسوی در تونس که مهمترین آنها پایگاه هوائی و دریائی در بنزرت است که در آن سی هزار سرباز متمرکز هستند.

* دو هزار و پانصد سرباز امریکائی در پایگاه «دیلوس» لیبی. این پایگاه بزرگ‌ترین پایگاههای شمال افریقا محسوب میشود.

در این پایگاه ششصد موسسه نظامی و چندین فرودگاه جهت پرتاب موشکهای هدایت شونده موجود دارد.

در پایگاه مزبور ساختمان دو فرودگاه اتمی بزرگ شروع شده که پس از اتمام آن مطلوب مستقل پایگاه هوائی خواهد شد. در لیبی دو پایگاه نیز برای نیروهای انگلستان وجود دارد.

*۱۲ پایگاه هوائی فرانسوی و اردوگاه تمرینی

* پایگاههای هوائی و دریائی انگلستان در جبل الطارق و مالت و قبرس و پایگاههای انگلستان و آمریکا و فرانسه در اسد ائیل و سه پایگاه انگلیسی و آمریکائی در اردن

پیمان بغداد

☆ پنج هزار خلبان و سرباز و کارشناس نظامی در سه فرودگاه نظامی ایران و پایگاه هوائی که با جدیدترین بمب افکنها مجهز میباشد و در نزدیکی آذربایجان قرار دارد.

☆ نیروهای انگلیسی در سه فرودگاه نظامی عراق در پایگاه ظهران یك هیئت کارشناس آمریکائی وجود دارد پایگاه مزبور از طرف دولت سعودی باجاره واگذار شده است همچنین پایگاههای انگلیسی در دریائی عدن و هوائی مسقط.

☆ ده هزار سرباز و کارشناس و خلبان آمریکائی در چهار فرودگاه واقعی بزرگ در پاکستان مهمترین پایگاه «مشترك» و پایگاه کلبست در مرز چین میباشد.

جنوب شرقی آسیا

☆چهار پایگاه امریکائی در سیام که مهمترین آنها پایگاه «سیتی هیت» است که مرکز فرماندهی پیمان جنوب شرقی آسیا در آن قرار دارد

☆ده پایگاه در ویتنام که مهمترین آنها پایگاه دریائی فرانسوی در سینگون و پایگاه دریائی و هوائی انگلستان در سنگاپور میباشد

همچنین پایگاه دریائی انگلستان در هنگ کنگ

☆ده هزار سرباز و ملوان و خلبان امریکائی در سه پایگاه فیلیپین

*سه هزار و پانصد سرباز و ملوان و خلبان امریکائی در یازده پایگاه کره جنوبی

*سه پایگاه امریکائی در اکیناوا. یکی از پایگاههای مزبور، پایگاه اتمی کاملی است که ۳۵ هزار سرباز و ملوان در آن هستند. در این پایگاه نیز ناوگان هفتم امریکا قرار دارد

☆آمریکا چندین پایگاه هوائی و دریائی در جزایر بونین میسازد.

☆آمریکا دارای ۱۹ پایگاه هوائی و دریائی در ژاپن میباشد که در تمام آنها بمب افکنهای اتمی و یکصد هزار سرباز آمریکائی که سی هزار آنها پیاده نظام و بقیه از افراد نیروی هوائی هستند وجود دارد.

*سه پایگاه آمریکائی در جزایر «ماریان» و دو پایگاه در «گیوام» و یك پایگاه در میداوی

☆ده پایگاه در جزایر هاوائی که در آن نیروهای متحرك آمریکائی وجود دارد که از تعداد آن اطلاعی در دست نیست همچنین یك پایگاه در جزایر «الوشیان»

*هفت پایگاه مجهز با اسلحه اتمی و موشکهای هدایت شونده در آلاسکا

*چهار پایگاه اتمی در کانادا در این پایگاه فرودگاههائی جهت فرستادن موشکهای هدایت شونده و بمبهای اتمی قرار دارد

*شش پایگاه هوائی و دریائی در دریای کاریبی و پایگاهی در جزایر «باهاما» و یك پایگاه در هائیتی در جمهوری دومینکا و دو پایگاه در برمودا و یك پایگاه در جزایر آرور

پس از شش روز نبرد سهمگین که طی آن گاهی وضع باشدت وخیم میشد آلمانیها در منظور خود برای بدربار یختن ما عدم موفقیت حاصل کردند. کسلرینك در روز پانزدهم ماه فهمید که نمیتواند به منظور خود برسد. لذا در تمام خط جبهه شروع به عقب نشینی نمود فردای آنروز ارتش‌های پنجم و هشتم بیکدیگر متصل گردیدند. ما در نبرد سالرن پیروز شده بودیم*

هنگامیکه کشتی ما به کلاند رسید الکساندر اخبار نهائی را برای ما فرستاد*

«۱۹ سپتامبر ۱۹۴۳

از ژنرال الکساندر به نخست وزیر

من با کمال اطمینان میتوانم اعلام کنم که وضع بطور کلی بنفع ما تمام شده و ابتکار عملیات بدست ما افتاده است.

من فردا بطرف «سیراکوز» که مرکز ستادم است حرکت خواهم کرد.»*

در روز ۲۱ سپتامبر من تلگراف تبریکی به ژنرال ایزنهاور مخابره کردم و از او تقاضا نمودم که از طرف من به ژنرال کلارك تبریك بگوید*

***

هنگام مسافرت ما در دریا برای فرزندانم وقایعی روی داد که اگر من از آن اطلاع داشتم حتماً مسافرتمان آنطور که باید خوش نمیگذشت. از طرفی پسرم راندولف بمالت رفته بود تا در آنجا داوطلبانی برای گردان دوم چتربازاستخدام کند

وی در آنجا ژنرال لایکوك را که از دوستان مشترك ما بود ملاقات کرده بود و او که از جریان وقایع اطلاع داشت به او گفته بود «در این چند روزه برای کوماندو ها کار مناسبی داریم. آیا حاضرید بیائید؟» و پسرم همراه او به ایتالیا رفته بود و در نتیجه این شرایط وارد میدان نبرد شده بود*

از طرفی دخترم ماری که با من مسافرت میکرد بدعوت یکی از افسران تاوبرای تماشا بقسمت عقب عرشه کشتی رفته بود* البته افسر مزبور بایست میدانست که چنین کاری شدیداً ممنوع است زیرا کشتی برای فرار از حملات زیردریائیها مجبور بود در خط منکسر حرکت کند و جهت امواج دائماً تغییر میکرد.

هنگامیکه هر دو روی عرشه عقب کشتی بودند ناگهان کشتی تغییر جهت میدهد و موجی عظیم که بطروی عرشه میریزد هر دو را با خود میبرد و اگر بالاویائین رفتن کشتی که موجب باز کشتن قسمتی از موج در جهت مخالف امواج است نبود هر دو بدریا می‌افتادند. اما هر دو به یك میله زنجیر لنگر دسترسی پیدا میکنند و خود را بآن میچسبانند و افراد دیگر آنها را فوراً نجات میدهند.

افسر مزبور به سبب بی‌احتیاطی که کرده بود تنبیه میشود و ماری با طاقش میرود و لباسهایش را که بکلی خیس شده بود عوض میکند و واقعه را تا پایان سفر از من مخفی میدارند.

واقعه دیگری نیز روی داد که البته مطبوع‌تر از اولی‌ها بود در میان چند نفر پرستاری که ما را همراهی میکردند دختر بسیار زیبائی بود که «لسلی روان» منشی مخصوص من در این سفر با وی عشقبازی میکند و محبت او را در این سفر کوتاه بدست میآورد* امروز خوشبختانه مدتهاست که با یکدیگر ازدواج کرده‌اند*

هنگامیکه به انگلیس رسیدیم پیام زیر را بمن دادند.

از: اکونومیست

مجلس مصر قوه انتقادی موثری شده است

عبدالناصر که طی دو ساله گذشته سرگرم مسائل سیاست خارجی بوده است اکنون باز متوجه مسائل داخلی میشود

دومین اجلاس مجلس ملی در قاهره هفته گذشته افتتاح شد و عبدالناصر طور ضمنی این حقیقت را شناخت که اعتراضات اعضاء را باید بچیزی بگیرد

در دوره ماجلاسیه اول انتقادات قابل ملاحظه‌ای در مورد سوء اداره شهرستان آزادی بعمل آمد. این شهرستان عبارت از یکمیلیون و ۲۰۰ هزار جریب صحرا در مغرب دنیای نیل است و آبادانی آن اندکی پس از انقلاب آغاز شد.

یك کمیته پارلمانی بشکایات در این باب رسیدگی کرد و چند ساعت قبل از تشکیل مجدد جلسه پرزیدنت عبدالناصر وزیر کشاورزی و فرماندار شهرستان را منفصل کرد و طرح جدیدی برای اداره آن تاحیه تهیه کرد.

این فقط نمونه‌ای از حالت و وضع انتقادی مجلس ملی است هنگامی که در ماه اوت تشکیل جلسه داد، ۱۷ وزیر کابینه مجبور بدادن گزارشهائی در باره فعالیتهای خود در ده ساله گذشته شدند و بسیاری از آنها مورد سئوالات شدید قرار گرفتند.

از وزیر کشور که مدعی شده بود هیچ زندانی سیاسی در اردوگاهی وجود ندارد، از وضع زنی سئوال شد که باتهام کمونیست بودن بازداشت شده و هنوز محاکمه نشده بود. وی همچنین بعلت روشهای خشن پلیسی مورد انتقاد قرار گرفت.

وزارت دفاع کشوری مخاطر تعداد تلفات کشوری در نوامبر گذشته و وزارت تدارکات بعلت ازدیادهای کندم و سایر وزارتخانه‌ها بعلل مختلف تحت سئوال و انتقاد قرار گرفتند

در مجلس ملی رسما یك دسته مخالف وجود ندارد، ولی اعضا آزادانه میتوانند نظریات خود را بگویند و بخوبی معلوم است که سخنانشان مورد توجه قرار میگیرد.

انتظار میرود بزودی تغییرات متعددی در کابینه مصر واقع شود. اگرچه فعلا مبارزه مرشد اردن در رادیو و مطبوعات مقام اول را اشغال کرده، مسائل داخلی بتدریج جای خود را خواهد میکند.

پرزیدنت عبدالناصر طی دو سال گذشته بیش از هر چیز سرگرم مسائل سیاسی در خارج بوده است. اکنون علائمی در دست است که نشان میدهد توجه او بمسائل داخلی معطوف میشود، مسائلی که وقت او و سخنرانیهای او را وقف خود میسازد

☆شش پایگاه انگلیسی در استر الیاو ونوز بلاند که ممکن است آنها را به پایگاه اتمی تبدیل کرد

*۲۷ پایگاه جهت فرستادن موشکهای هدایت شونده و بمبهای اتمی در آمریکا و یازده پایگاه مشابه در اروپا و شمال آفریقا و خاور دور نیروهای مسلح آمریکا بالغ بر سه میلیون نفر میباشد که نصف آنها در پایگاههای خارجی و نصف دیگر در پایگاههای مهم داخل تقسیم و توزیع شده است بودجه نظامی آمریکا بالغ بر ۴۳ میلیارد دلار است که صد جدهای نظامی دول متفق آن بر این بودجه اضافه میگردد.

ناوگان امریکا

نیروی دریائی آمریکا مرکب از ۱۰۵۰ کشتی است که از این تعداد ۸ تای آن را هواپیمابرهای عظیم و پنج زیردریائی اتمی تشکیل میدهند*

این ناوگان را سه هزار هواپیمای آخرین سیستم و مجهز با دستگاهها و بمبهای اتمی حمایت میکنند*

نیروی دریائی آمریکا مانند نیروهای زمینی در مناطق مختلف جهان تقسیم شده و هر ناوگانی دارای فرماندهی مستقل میباشد.

تعداد افراد نیروی دریائی امریکا بالغ بر ۳۵۰ هزار سرباز و افسر مانده است*

ایالات متحده آمریکا تعداد ۱۷ هزار هواپیمای جدید جنگی در اختیار دارد.

ارتش

ارتش امریکا مرکب از ۷۰ لشکر است که سی لشکر آن زرهپوش و مکانیزه است. ارتش آمریکا مجهزترین سلاح های اتمی مجهز میباشد.

متفقین آمریکا مجموعا دارای ۸۰۰۰ هواپیما و ۹۰۰ کشتی میباشند که بین هفت دولت تقسیم شده و ارتش آنها مرکب از ۱۸ لشکر میباشد*

اطلاعات ـ متاسفانه روزنامه الجمهوریه طبق رویه معمول مطبوعات مصر رؤیاهای توسعه‌طلبانه خود را به صورت واقعیات منتشر ساخته است. همه میدانند که مسئله دادن پایگاه به کشورهای خارجی از نظر دولت ایران بکلی مردود است و این موضوع بارها رسماً اعلام گردیده معذالك معلوم نیست روزنامه‌های مصر چه اصراری دارند که بنویسند ایران به کشورهای خارجی پایگاه نظامی داده است.

طرح و ساخت و نصب
سقف و ساختمانهای عریض فلزی
سفارشات خارجی و ساخت در پنجره پروفیل
کاما
آ ـ ۲۶۷۳۲

آگهی تجدید مناقصه خرید ده هزار صندوق خالی چای

شرکت سهامی چای سازمان برنامه مناقصه خرید تعداد ده هزار صندوق خالی تخته‌لائی چای را طبق نمونه و شرایط و مشخصات موجوده در اداره کار پردازی شرکت واقع در خیابان قوام السلطنه اول کوچه ابرج تجدید مینمایند داوطلبان شرکت در مناقصه میتوانند همه روزه در سرویس اداری برای مشاهده صندوق نمونه و دریافت برگ شرایط و مشخصات باداره کارپردازی مراجعه و پیشنهاد خود را تا آخر وقت اداری روز ۴ر۹ر۳۶ بدفتر شرکت تسلیم و رسید دریافت دارند پیشنهادات واصله در ساعت ۱۰ صبح روز بعد در جلسه مناقصه مفتوح و قرائت خواهد شد.

شرکت سهامی چای سازمان برنامه

آ ـ ۲۵۹۱۸ ۳ـ۳

باطری با دوام زیاد
سیلور کلورایت
موقعیکه باطریهای دیگر از کار افتاده اند
هنوز برای شما کار میکند
Silver
Chloride
همچنین باطری جدید سیلور کلورایت
خشك که در عرض چند دقیقه پر قدرت
میشود اکنون موجود است.
با تضمین کامل
Chloride
نماینده انحصاری
شرکت سهامی سیار
خیابان سعدی تلفن ۳۷۹۷۷-۳۸۹۵۹
آ ـ ۲۶۸۷۶

طبقه جدید (۵۶) ملوان جیلاس

فصل ششم. استبداد فکری

تحمیل این نظریه که مارکسیسم یا ماتریالیسم دیالکتیك موثرین روش در همه زمینه‌های فعالیت علمی، فکری و غیر آنست کار اکتشاف را دشوارتر میسازد.

یك دانشمند قابل ملاحظه در اتحاد شوروی نبوده است که مشکلات سیاسی نداشته دلائل زیادی بر این موجود است، ولی یکی از این دلایل بمخالفت با رامورش رسمی ارتباط دارد.

در بوکوسلاوی کمتر از اینگونه وقایع روی داده ولی بر خلاف موارد نمونه‌هائی از دانشمندان «وفادار» ولی غیر قابل ملاحظه وجود دارد که مورد توجه قرار گرفته‌اند.

سیستم‌های کمونیست پیشرفت تکنیکی را تشویق میکنند ولی هر فعالیت تحقیقی بزرگ را که بکار ذهنی آرام و آسوده احتیاج دارد مانع میشوند. ممکن است این امر متناقض بنظر رسد ولی چنین است.

در حالیکه سیستم‌های کمونیست، فقط با حدی مخالف تحولات علمی هستند مطلقاً با پیشرفت اکتشاف فکری مخالفت دارند. این سیستمها که مبتنی بر انحصار یك فلسفه واحد است، آشکارا ضد فلسفی است.

در این سیستم‌ها یك متفکر بزرگ، خصوصا یك متفکر اجتماعی بوجود نیامده و نمی‌تواند بوجود آید. زیرا صاحبان قدرت غالبا خود فلاسفه مهم و متعالی دهندگان استثمار و آگاهی مشری هستند در کمونیسم یك فکر جدید. با فلسفه و تئوری اجتماعی جدید باید از مجاری غیر مستقیم زیادی عبور کند و عموما باید از طریق ادبیات یا یك رشته هنری بگذرد. فکر جدید باید نخست خود را پنهان کند تا بتواند خود را بسطح برساند و بزندگی آغاز کند

از همه علوم و افکار، علوم اجتماعی و ملاحظات درباره مسائل اجتماعی وضع بدتری دارد، و بندرت اظهار وجود میکند*

هنگامی که موضوع جامعه یا مسئله اجتماعی پیش میآید همه چیز بر طبق نظریات مارکس و لنین و یا هر چیز دیگری که در انحصار رهبران است تعبیر میشود.

تاریخ خصوصا تاریخ دوران کمونیست موجود ندارد. سکوت یا مغالطه نه تنها مجاز است، بلکه پدیده عمومی و متداول است.

میراث فکری مردم نیز از آنها گرفته شده است. انحصار طلبان چنان رفتار می‌کنند که گوئی همه آنچه که در تاریخ اتفاق افتاده برای آن بوده که بآنها اجازه بدهد در صحنه دنیا ظاهر شوند.

آنها گذشته و هر چه در آنست را با خود اندازه می‌گیرند و یك رویه دارند و بس: همه مردم و پدیده‌ها را به «مترقی» و «ارتجاعی» طبقه‌بندی میکنند باین ترتیب است که بناهای یادبود بپا میکنند، شخصیت‌ها و حوادث کوچك را بی میکنند و بزرگان، خصوصا بزرگان دوره خود را پست و منهدم میسازند.

روش «علمی واحد» آنها از این جهت نیز مناسب است که تنها تسلط انحصاری آنها را بر علم و جامعه حفظ و توجیه میکند.

***

همین چیزها در هنر روی میدهد، در اینجا نکات مورد نظر متوجه اشکال و افکاری است که از لحاظ کیفیت متوسط است. علت آنست که هنر بدون افکار و تاثیرات آن بر استثمار وجود ندارد.

انحصار بر افکار، لازمه فرمانروایان است. کمونیستها در هنر طرفدار سنت هستند، بیشتر علت احتیاج به حفظ تسلط انحصاری خود بر افکار مردم و همچنین علت جهل و یکطرفگی خود. بعضی از آنها نوعی آزادی دمکراتیك را در هنر نو اغماض میکنند، ولی این فقط اعتراف باینست که هنر نو را نمی‌فهمند و بنا بر این معتقدند که باید آن را مجاز دارند. لنین درباره «فوتوریسم» مایاکوفسکی چنین احساسی داشت.

با این وجود مردم عقب مانده در سیستم‌های کمونیست، بهمراه وسائل تکنیکی یك رنسانس فرهنگی را نیز طرح میکنند.

پان آمریکن
جلوتر از همه بر فراز اقیانوس اطلس
جلوتر از همه بر فراز اقیانوس آرام
جلوتر از همه به آمریکای جنوبی
جلوتر از همه به دور دنیا
همچنین پان آمریکن اولین شرکتی است که هواپیمای کلیپر سوپر-۷ سریعترین هواپیمای اقیانوسپیمای جهان را در خط تهران بکار برده است. پان آمریکن بیش از هر شرکت هواپیمائی دیگر هواپیمای دت ـ ۷ در اختیار دارد. این تعداد سوپر-۷ تقریباً بیش از مجموع تمام هواپیماهای سوپر-۷ شرکتهای دیگر است. بیش از یکسال است که پان آمریکن سوپر ۷ خود را در خط تهران بکار میبرد ـ تنها «سریعترین شرکت هواپیمائی جهان» چنین تجربه ذیقیمتی را در اختیار شما میگذارد.
سوپر ۷ پان آمریکن را در خواست نمائید.
برای کسب اطلاع و تهیه جا به آژانس مسافرتی خود و یا پان آمریکن خیابان حافظ چهارراه کالج تلفن ۴۱۲۲۲ مراجعه فرمائید
PAN AMERICAN
مجرب ترین شرکت هوائی جهان

اطلاعات اقتصادی

عمران

اجرای پروژه کارخانه قندنیشکر خوزستان درماه آینده وارد مرحله اجرائی میشود - درمرحله اول سالیانه سی هزارتن قندنیشکر تولید خواهدشد

امروزاطلاع‌حاصل شداولین طرح عمرانی‌خوزستان مربوط بایجاد یك کارخانه قندنیشکر مراحل نهائی خودرا طی کرده وظرف یکی‌دوهفته آینده عملیات ساختمانی‌این کارخانه بزرگ‌و موازات آن مقدمات کشت نیشکر جهت تامین مواداولیه‌کارخانه شروع خواهدشد.

طبق گزارشی که ازطرف کارشناسان شرکت عمران خوزستان چندروز گذشته بتهران‌رسیده برای احداث کارخانه‌و کشت‌نیشکر در نزدیکی کارخانه سه‌نقطه دردشتهای شمالی خوزستان انتخاب‌شده که تاهفته‌آینده جریان خریدزمین موردا‌حتیاج‌کارخانه روی یکی‌ازاین‌سه نقطه‌انجام‌خواهد گرفت

ایجاددهکده نمونه

زمین موردا‌حتیاج‌برای احداث این کارخانه و کشت نیشکر برای‌مرحله اول‌شروع‌کارششهزارهکتاروبرای‌مرحله دوم۱۲هزارهکتارمیباشد که ازاین مقدار۸ هزارهکتاربرای کشت وچهار هزارهکتارمابقی‌برای‌احداث‌کارخانه‌و ایجادیك‌دهکده نمونه‌وساختمان‌منازل جهت‌سکونت کارکنان کارخانه وسایر تاسیسات مربوطه اختصاص خواهد داشت‌و۱۸۵نفرکارکنان‌فنی‌ومهندسین دراین‌دهکده که درجوارکارخانه‌ایجاد میگرددسکونت خواهند کرد.

کشت‌نیشکر بطورمکانیزه وبااستفاده ازمدرن‌ترین ماشین آلات کشاورزی صورت خواهد گرفت.

هزینه ساختمان

هزینه ساختمان این‌کارخانه بالغ‌بر ۲۲٫۱۶۸٫۵۰۰ دلارمیگردد که‌شامل خریدزمین- زراعت- خریدماشین آلات‌کارخانه ونصب‌ساختمان اصلی کارخانه وایجاددهکده وکلیه تاسیسات مربوطه میباشد که ازطرف سازمان برنامه تامین گردیده‌است.

ظرفیت کارخانه

ظرفیت‌کارخانه قندنیشکر درمرحله اول‌بهره برداری‌مصرف ۳هزارتن‌شکر درروزوتولید ۲۸۰ تن‌قند تصفیه‌شده‌درروز میباشددرحدود ۱۰۰روز فصل بهره برداری سالیانه خواهدبودوحدود ۳۰هزارتن قندنیشکر درسال‌تهیه خواهدشد

ساختمان‌این کارخانه طوری انجام میشود که‌قابل‌توسعه‌بودوتولید آن‌به۶۶ هزارتن‌قنددرسال برسد

قیمت‌خریدکارخانه‌قندنیشکر وتصفیه خانه‌آن‌حدود۱۲میلیون‌دلارمیباشد که ازمحل‌اعتبارفوق‌تامین میگردد

نفراطلاع‌برای‌ادارۀامورابن‌کارخانه شرکت مستقلی‌تاسیس خواهدشد که درابتدای شروع‌کارسرمایه‌آن‌ازطرف سازمان‌برنامه تامین میگردد.

ضمنا گزارش‌کارشناسان‌موسسه‌عمران خوزستان‌درباره‌نحوه‌تاسیس‌این‌کارخانه سازمان‌برنامه تسلیم گردیده ومورد تصویب‌شورا‌عالی‌سازمان‌برنامه قرار گرفته وهم‌اکنون‌سه‌تن ازکارشناسان موسسه‌عمران‌ومنابع‌امریکادرخوزستان مشغول‌فراهم‌نمودن‌مقدمات‌کارمیباشند زیراکلیه‌برنامه‌های‌عملیات‌اجرائی‌تهیه شده است.

شرکتها

افزایش‌شرکتهای‌جدید تجارتی

امروز چهار شرکت‌برای کارهای تجارتی‌وتاسیس سینما تشکل‌شد و هیئت‌مدیره‌شرکت‌سهامی‌بنگاه ترجمه نشر کتاب بقیه سرمایه شرکت‌را تا مبلغ پنج‌میلیون‌ریال بشرکت نقدا پرداخت کرد «شرکت‌سهامی تاك» برای انجام‌کلیه‌امورباز‌رگانی با سرمایه دو میلیون‌ریال بمدت محدود تشکیل گردیدبرای هیئت‌مدیره‌آن آقایان فتح‌الله‌جلائی وعزالدین‌سیف‌وبانوشمس سمیعی انتخاب‌شدند«شرکت سهامی ساحل» برای‌انجام امور بازرگانی با سرمایه پانصد هزارریال‌بمدت‌نامحدود بمدیریت آقایان یونس درودیان باقرخوانساری‌وعباس‌دستوری تشکیل گردید.

همچنین«شرکت‌سهامی‌ترخیص» برای قبول‌نمایندگی و ترخیص کالا از گمرك وحق‌العمل کاری وانجام‌سایر امورباز‌رگانی‌باسرمایه‌یکصدهزارریال برای‌مدت نامحدود تشکیل گردید مدیریت‌آن بآقایان عباس تهرانی و غلامعلی پرویزی ومحمود زندیاپور است درشهرستان‌همدان‌شرکتی بنام «شرکت‌سینماهامابامسئولیت محدود» بمنظور دائر نمودن‌سینما وخرید و فروش‌واجاره‌فیلم‌وهرنوع‌معامله‌مربوط بامورسینما و نمایش تشکیل گردید سرمایه شرکت‌چهارمیلیون‌ودوست هزارریال است‌سهامداران آقایان‌نادر مهرمفخم‌ومحمددرخشان‌همدانی‌ومیران سهراب میباشد.

سنگهای‌معدنی

تنزل‌نرخ کرایه دریائی سنك سرب و روی

بطوریکه ازطرف‌شرکت‌های کشتی رانی وحمل‌ونقل دریائی اطلاع داده شده‌است بدنبال‌تنزل‌نرخ کرایه‌حمل دریائی پنبه‌لنتر وهول‌فابر نرخ کرایه سنك‌سرب به۱۵۰ شلینك وسنك‌روی به۱۱۰شلینك تنزل‌داده‌شد

حمل‌ونقل

دویست‌ریال ترقی درخط تهران-تبریز

وضع‌حمل‌ونقل درخط‌تهران-تبریز بعلت فرارسیدن فصل زمستان‌وحمل مصالح ساختمانی جهت انجام‌کارهای نیمه‌تمام وهمچنین حمل‌ونقل‌کالاهای صادراتی ازقبیل‌خشکبار ازهردوطرف گرم‌شده‌است.

درحال‌حاضر نرخ‌حمل‌کالا دراین‌خط ظرف یکهفته‌اخیر از۵۰۰تا۷۰۰ریال به۷۵۰تا۹۰۰ریال افزایش یافته‌است

درخط تهران- اصفهان

درخط‌تهران-اصفهان‌نرخ کرایه‌حمل ونقل۱۰درصد ترقی نموده‌است‌ومظنه نرخ‌حمل میوه وکالاهای کارخانجات اصفهان‌شهران‌ازقرارتنی۸۰۰تا۱۰۰۰ ریال وبالعکس‌ازقرارتنی۳۰۰تا ۴۵۰ ریال میباشد وچون قسمتی‌ازکامیون هامقداری میوه‌آبادان حمل‌مینمایند وضع‌حمل‌ونقل‌درخط تهران-اصفهان بهتر شده‌است.

از تهران بحلفاهر تن ۱۳۰۰ ریال

درخط تهران-جلفا بواسطه رسیدن مقداری کالاهای وارداتی از شوروی ازقبیل‌کاغذ-شیشه-جنس‌خرازی‌مظنه کرایه بین۹۰۰تا۱۳۰۰ ریال میباشد وعلاوه‌براین مقداری کالاهای‌صادراتی ازقبیل‌خشکبارومغز بادام‌جهت‌صدوربه مرزحمل‌شده‌است.

قابل توجه بافندگان محترم

انواع مختلف ماشینهای بافندگی:
ژاکارد
اینترلوک
سیرکولر
میان دوز
زیگ زاگ
وغیره در دسترس شماست

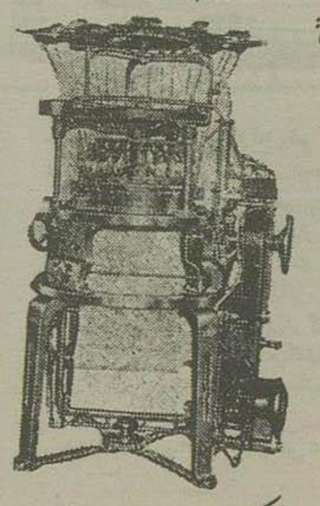

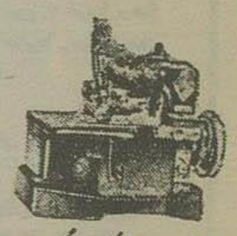

برای خرید وسفارش وکسب هرگونه اطلاعات به: شرکت سهامی پارس ماشین
خیابان بوذرجمهری سرای امید شماره ۱۲ - تلفن ۲۲۲۹۱ مراجعه فرمائید.

آ-۲۶۷۹۷

بازار تهران

بازار خشکبار ایران و حوادث سوریه

امروزبازارتهران وضع عادی داشت فعالیت پائیزی بازار گرم دارد پنبه است امروزنرخ بهره درجه یك ۲۱ درصد درجه دو ۲۴درصد درجه سه ۳۰درصد بود.

بازارقماش‌ساکت وقماش نخ‌روسی کمی بهتر ازداخلی‌وژاپونی واروپائی است.بی‌پولی‌صدماتی‌هم باین‌صنف‌زده است.

بازار پسته ساکت است چون از امریکا سفارش جدید نمیرسد. پسته ایران فقط درامریکا بازارخوبی دارد قبلا درامریکا ۱۲۰۰۰تا۱۲۵۰۰ریال مظنه داشت اما مدتی است بااعلام مظنه ۱۱۰۰۰ریال‌جواب نمیرسد.

بازار زیره دراین دوروزخوب شد مظنه‌آنهم‌ترقی کرد ودرحدود۲۵ر۲۶ ریال‌بود خریدهای‌جدید برای‌امریکا وعربستان ومارسی بود مظنه زیره در سبزوارخروواری ۲۹۵ کیلو ۷۵۰تومان درکاشمر (خرواز) ۳۰۰ کیلو ۷۳۵ تومان است.

بازارخشکبار بدنیست اما بازارخاور نزدیك بمناسبت تزلزل‌اوضاع سوریه خوب‌نیست، برای روسیه‌وآلمان‌شرقی درحدود ۵۰۰جعبه برگه زردآلو و ۱۴۵ عدل مغز بادام ازطرف وزارت کشاورزی اجازه صدورداده شد.

بازارکتیرا خوب‌است‌سفارش‌خارجی حدید رسیده برای آمریکا و اروپا خریدهائی‌میشود باین‌نکته‌بایدتوجه داشت که‌کتیرای ایران کردنیا تقریبا برقیب میباشد زیرا کتیرای ترکیه که ازجنس‌نامرغوب‌است فقط‌مصرف داخلی‌دارد اما درافریقای‌شمالی جنس شبیه کتیرا وجود دارد که ازلحاظ ترکیبات کتیرائی‌سدارضعف‌وارزانتر هم عرضه میشود دراروپا کتیرای مصنوعی موجود است که ترکیبات کتیرا درآن‌موجوداست واین کتیرا دروقتی‌که مظنه کتیرای ایران ترقی کند مصرف‌میشود مظنه کتیرا امروز شرح زیربود:

مقتول شماره یك کیلوئی ۴۶۰ریال شماره دو ۴۲۰ریال شماره سه ۳۳۰ ریال شماره چهار۲۲۰ریال شماره پنج ۱۶۰ ریال‌کتیرا خرمنی شماره ۲۶ کیلوئی ۱۵۵ریال‌شماره ۲۷ کیلوئی ۱۴۵ریال‌شماره ۲۸ کیلوئی ۱۰۰ریال شماره ۵۵ کیلوئی۹۵ریال شماره ۳۱ کیلوئی۸۰ ریال.

بازارمس جریان عادی دارد مظنه مثل روزقبل‌بود.

بازارشیشه خوب است مظنه انواع داخلی وخارجی آن ثابت بود

بازارشهرستانها

عرضه‌نوغان‌وپوست‌بره‌ببازار

گزارش اقتصادی اطاق بازرگانی شیراز درباره‌وضع‌عمومی‌بازاروجریان دادوستددر آنشهرستان حاکی است بازارشیراز درهفته گذشته فعالیتی نداشته ووضع کالاهای‌صادراتی کماکان ساکت‌است ومعاملات اجناس‌وارداتی درحدود مصرف‌انجام‌میگیرد.

نوغان‌پائیزمویوست برهبازار عرضه شده‌ولی فعلاهمان خریداران دست اول معاملاتی انجام میدهند وبرای صادرات فعالیتی نمیشود‌ومظنه‌پوست کمبودوسه‌جور جفتی۳۰۰ تا ۳۲۰ ریال میباشد.

معاملات فرش‌ومظنه آن

معاملات فرش‌صادراتی ساکت‌است ومظنه‌هاتغییری‌نکرده‌نرخ‌قالی ترکی ازقرارمتری۱۰۰۰تا۱۲۵۰ریال-قالی عربی ومتفرقه ۵۰۰تا۷۰۰و فرشهای کهنه‌ازقرارمتری۴۰۰ تا ۵۰۰ ریال بوده‌است.

بازارکتیرا نسبتاجریان‌داشت‌ومظنه کتیرامقتولی هر کیلو بین۴۰۰تا۴۵۰ ریال‌بوده‌است.

معاملات زدوساکت بودومظنه‌دو سفید کیلوئی ۱۳ریال‌وقرمز کیلوئی ۱۰٫۵ریال وآنفوزه‌تلخ‌هر صندوق‌بین ۱۷۰۰تا۱۷۵۰ریال‌بوده‌است

رکوردبازارمغز بادام

بازارمغز بادام دراین هفته‌اکدبود و مظنه هر کیلو مغز بین ۴۸تا ۵۱ریال و بادام‌پایه‌پست کیلوئی ۱۲٫۵ وبادام کوهی ازقرارهر کیلو ۲۰ریال بوده‌است.

درقسمت‌پنبه بااینکه مرتبا‌پنبه‌های طراف فارس‌ببازارمیرسد ولی فعالیتی که‌معمولاروی‌آن بایستی دراین‌فصل انجام گیرد مشاهده‌نمیشود و درحال حاضر نرخ هر کیلو پنبه فیلستانی کیلوئی ۴۰ریال‌وش تنی ۱۱۰۰۰ تا۱۱۲۵۰ریال بوده‌است.

بهبودبازارنرنج

معاملات خواربار‌دراین‌هفته جریان عادی‌داشت‌ولی‌بازار نرنج قدری بهتر شده‌است‌وهر کیلو نرنج چمپا۱۲٫۶ ریال‌و نرنج گرده ۱۰٫۵ریال مظنه داشت.

گندم‌از قرار کیلوئی ۴۰ر۵ریال- جو۲٫۴۰ریال بوده‌است.

ضمنامظنه‌روغنی حیوانی‌ازقرارهر- کیلو۱۲۶تا۱۳۵ ریال میباشد

تنزل قندوشکر

بواسطه بهره برداری ازکارخانجات قند فساومرودشت مظنه‌قندوشکر دربازار

بیمه

کارمندان دولت‌در قم از اول آذرماه بیمه‌میشوند

نمایندگی‌شرکت بیمه‌ایران‌درقم که ازمدتها پیش‌تاسیس یافته‌وفقط‌بکارهای تجارتی میپرداخت ازاول آذرماه‌اقدام ببیمه‌کارمندان‌دولت‌خواهدنمود.

برای‌اینمنظورآقای‌دکتر شادمان معاون‌مدیرعامل شرکت‌بیمه وآقای افشارئیس‌اداره بیمه‌کارمندان‌دولت و رئیس‌بهداری‌شرکت تصمیم عزیمت نموده وترتیب بیمه‌کارمندان‌دولت‌رادر قم‌دادواز‌اول آذرماه‌دفترچه‌بیمه‌کارمندان ومستخدمین دولتی‌قم‌صادرشده‌ودرمقابل امراض‌وحوادث ناشی ازکاروغیر بیمه خواهندشد.

دومین سمینار مالیات بر درآمد درداشگاه‌تهران

عصرروزدوشنبه‌بنابدعوت مدیرمجله تهران اکونومیست دومین سمینار (مالیات بر درآمد) باحضور دونفر از وزرای سابق‌دارائی وچند نفر ازاستادان دانشگاه‌وچندنفر ازمتخصصین ومسئولین امورمالیاتی کشور درباشگاه دانشگاه تشکیل گردید وطی دوساعت درباره مالیات بردرآمد وقوانین‌سابق ولاحق واصول‌علمی‌مربوطه‌مذاکره شدجلسه آینده‌سمینارتهران اکونومیست‌درباره طرح جدید قانون مالیات بردرآمد خواهد بود.

درجلسه مذکورآقایان‌بدر وفروزان وزرای اسبق دارائی - دکتر پوتنا نماینده‌مجلس‌شورایملی واستاددانشگاه دکتر مشاورمعاون وزارت بازرگانی فرزد رئیس کمیسیون‌مالیات‌شورایعالی اقتصاد وده نفردیگر ازاقتصادیون و متخصصین و مسئولین امور مالیاتی شرکت داشتند.

آزادتنزل کردهوهر کیلوقندمرودشت ۲۶٫۴۰وشکر داخلی ۱۹٫۸۰ ریال و شکر خارجی ۲۱٫۸۰ریال مظنه داشته است که‌باین‌ترتیب‌قیمت‌هر کیلوشکر خارجی دوریال بیشتر از قیمت شکر داخلی است بازارچای‌فعالیتی نداشت ومظنه‌انواع چایهای‌خارجی بین۱۸۰تا ۲۷۰ ریال‌وچای‌داخلی ۲۵تا ۶۰ریال مظنه‌داشته‌است.

افزایش‌زمینه آهن

زمینه‌آهن‌آلات‌دربازار شیراز‌دراین هفته‌نسبتا زیادبودومظنه آهن‌سفید ورق کیلوئی۳۳٫۵ریال‌وتیر آهن۱۶تا ۱۸ریال‌بوده‌است

معاملات‌قماش‌درحدودمصرف انجام گرفت‌وبهمین‌جهت مظنه‌ها چندان تغییری‌نسبت‌به‌هفته‌قبل‌نکرده‌است

آگهی دعوت صاحبان سهام

نظر به‌اینکه‌جلسه‌همگانی عادی مورخ ۱۳۳۶٫۸٫۱۵ بعلت عدم‌حصول اکثریت تشکیل‌نگردید لذامجدداازکلیه سهامداران‌شرکت‌سهامی‌تخریسی یزد(محدود)کارخانه‌اقبال دعوت میشود تادرجلسه‌همگانی عادی که درساعت سه‌بعدازظهر روزچهارشنبه۱۳۳۶٫۹٫۲۰ درمحل کارخانه تشکیل‌میشود بادر نظرگرفتن مواداساسنامه‌برای انجام مراتب‌ذیل‌حضور بهمرسانند.

دستورجلسه:

۱-انتخاب‌هیئت بازرسان
۲- گزارش‌هیئت‌مدیره‌وبازرسان.
۳- گزارش‌عملیات‌وبیلان سالهای۱۳۳۴و۱۳۳۵ تصویب ترازنامه‌های مذکوروا‌خذتصمیم‌نسبت سود سال ۱۳۳۵
۴-اخذتصمیم نسبت سود سال ۱۳۳۳ که درجلسه همگانی عادی ۱۴٫۱۲٫۱۳۳۴ به تصمیم تشکیل مجمع‌عادی بعدی‌موکول گردید.
۵-مذاکره‌دراطراف کلیه‌عملیات‌شرکت‌وخط‌مشی آتیه‌واخذتصمیم‌نسبت

شرکت‌سهامی نخریسی یزد(محدود) کارخانه اقبال

آ-۱۸۵۳۵ ۲-۳

مناقصه‌ومزایده‌های‌دولتی

*اداره کل‌حسابداری‌وزارت‌بهداری خریدیکدستگاه اتومبیل‌بکنابجش۲۳ نفرنشسته تا۹٫۱۱٫۳۶

*راه‌آهن‌دولتی‌خریدمنبع‌آب‌آهن سفیدمنبع‌چراغ‌سوزن-فانوس‌جلوی ایستگاه‌چراغ‌بادی‌وچراغ نوری‌تشك وبالش‌تا۹٫۳٫۳۶

* راه‌آهن‌دولتی‌خریدآهن‌ورق‌سیاه وسفیدتا۹٫۱۰٫۳۶

*راه‌آهن‌دولتی‌خریدلاستیك‌روئی‌و توئی‌تا۹٫۱۴٫۳۶

بازارخواربار

افزایش زمینه تخم‌مرغ وتنزل قیمت بازار روغن حیوانی سست‌است

امروز بازارخواربار‌جریان‌عادی‌داشت معاملات‌باندازه مصرف‌انجام گرفت‌و باآنکه‌بازارطور کلی سست است اما خواربار‌بمناسبت‌مصرف‌روزانه درموقع سستی‌بازارهم‌باندازه و مصرف روزانه معامله‌میشود

برنج-بازارنرنج‌بدنیست وباندازه مصرف‌معامله‌میشود

برنج چمپا درتهران۴ر۱۰مظنه‌دارد تجارنرنج‌معتقدندبا آنکه‌استاندار گیلان محصول‌سال‌جاری‌را زیاداعلام کرد و همچنین‌صدورآن‌را بداخله کشور هم ممنوع‌ومحدود ساخت بازموفق‌بخرید کلیه‌برنج‌تعهدی‌مشورو‌ی‌نخواهدشدزیرا برنج‌درسالی که خوب محصول داشته باشد مجموعاًبیش‌از۶۰تا۸۰هزارتن اضافه برمصرف نخواهدبوددرسالهای اخیرا از کشت برنج‌چمپا کاسته‌شده‌و تولید برنج‌صدری اضافه گردیده وبا این‌وضع برای این‌مطلب که ۴۰ هزار تن‌برنج‌چمنای قابل‌صدوردارد قابل قبول‌نیست امروزمظنه برنج صدری دنگی آملی از۱۴تا ۱۷ ریال صدری دنگی‌رشتی از۱۴٫۵تا۱۷٫۵ریال‌صدری ماشینی رشتی از ۱۱٫۷۵ تا۱۵ریال برنج‌صدری ماشینی کناره از ۱۱٫۵ تا۱۳۵ریال‌دمسیاماز۲۰تا۲۷ریال بود

تخم‌مرغ ومرغ- همانطوریکه قبلا پیش‌بینی کردیم‌مظنه تخم‌مرغ مرتب پائین‌میآید ودراین‌هفته‌مجموعا هر جعبه تقریبا ده‌تومان از مظنه هفته قبل‌پائین‌تر آمد زمینه‌تخم‌مرغ‌هم‌زیاد شد وبازهم‌احتمال تنزل‌نرخ‌دارد

تخم اردبیلی امروز جعبه هزارتائی ۳۶۰ تومان همدانی۲۵۲ تومان‌قیمت داشت حمل‌تخم مرغ اصفهان هنوز ممنوع میباشد شکایتی هم که عده‌ای ازتجارا‌صفهانی کردندمورد‌رسیدگی‌قرار گرفت وبنابشد که باصفهان اطلاع دهند.

مازادتخم‌مرغ یعنی‌آنچه که‌بیش‌از مصرف‌اصفهان موجوداست‌اجازه‌حمل تهران‌داده‌شود هیئت‌دولت هم درین هفته‌صدور تخم‌مرغ مرغ را بخارج کشور ممنوع‌ساخت.

قیمت‌مرغ‌وجوجه بمناسبت زمینه زیاد هنوز پائین‌است مرغ رشتی ۷۰ ریال اردبیلی ۷۵ ریال - نیمچه اردبیلی و رشتی هردو ۴۵ ریال جوجه رشتی۳۵ ریال مظنه‌داشت.

روغن

بازاروروغن سست‌است این وضع در هیچ‌سالی‌ا نهم‌دراین‌فصل‌دیده‌نشدتجار علت‌اساسی رابازار سست کرمانشاه‌می دانندزیرا کرمانشاه‌منبع‌اصلی‌واساسی روغن‌ایران است.

فراوانی روغن عراق‌بازار کرمانشاه راست کرده ودرنتیجه بازارتهران‌هم ازرونق افتاده‌واین‌امر ناشی از پائین بودن‌مظنه‌هاست.

روغن‌شیرازی وشهرضائی‌برای‌حمل بتهران صرف نمیکند.

اصولا روغن‌شیرازی بمناسبت‌تلفات حشه‌سال قبل زمینهٔ چندانی‌ندارد و روبهمرفته‌وضع‌روغن‌خوب‌نیست‌وترقی وتنزل مظنه‌هم نداشت.

غلات‌وحبوبات

غلات کماکان بازارساکت دارد و معاملات جزئی انجام‌میگیرد‌حبوبات بازارش مثل هفته‌قبل‌بود وتغییرمظنه هم‌نداشت.

بارارینبه

امروزبازارینبه‌جریان‌داشت‌معاملات برای کارخانجات داخلی و همچنین صدور بخارج انجام گرفت.

مظنه کیلو کرس‌معمولی۵ر۴۰ریال‌وش ورامین۵ر۱۵ جوزق۸تا۵ر۸بودمعامله روی‌انواع آن‌انجام گرفت

بازار پنبه

اخطار به تولیدکنندگان پنبه‌درترکیه

امروز بازارپنبه گرم بود خرید و فروش‌پنبه کم‌کم‌زیادمیشودخریدهای صادراتی تقریبا‌برای اغلب کشورهای اروپائی‌وژاپن‌انجام‌میگیردوحال‌آنکه وضع‌صدورپنبه برای ژاپن وفرانسه مواجه‌با مشکلات‌است‌مظنه‌پنبه‌برای کوکرس‌اعلاء۴۲ریال‌برای کوکرس معمولی ۵ر۴۰ برای‌وش ورامین تنی ۴۰۰۰ ریال تا ۴۶۵۰ریال جوزق کیلوئی ۸تا ۵ر۸ریال بود خبرهای خارجی حاکی است که‌قیمت‌پنبه۱۰ر۱ تا۶۵ر۱دولار ترقی‌داشته گزارشهای‌واصله حاکی است که‌بدی‌آب‌وهوا‌محصولات پنبه‌آمریکا خسارتی‌واردآورده است مطلعین اظهار عقیده میکنند که محصول‌پنبه‌سال‌جاری‌درامریکا۱۱میلیون عدل خواهدبود درماه گذشته‌محصول سال‌جاری‌رابه۱۱۷۸۸۰۰۰عدل‌تخمین میزدند ، درنیواورلیان همینبه ترقی داشت‌برای‌هرعدل۲۵ر۱تا۶۰ر۱دولار ترقی دیده میشد. اسوشتدپرس از انگلاخبرمیدهد که‌دولت ترکیه‌برای کنترل درقیمت‌پنبه‌وتوزیع آن‌ازکلیه دارندگان پنبه‌خواسته‌است که‌هرچه زودترمیزان ذخیره پنبه‌خودرا اطلاع دهندو۴۸ساعت‌هم‌ضرب‌الاجل گذاشته است دراین مدت خرید وفروش‌پنبه ممنوع‌است وهمچنین وزارت تجارت اعلام کرد که درآینده صدور پنبه با پروانه‌مخصوص میسرخواهدبودذخیره پنبه‌در اول‌ماه‌اوت گذشته۱۶۵٫۰۰۰ عدل‌بود.

اخبار اقتصادی جهان

تافروردین آینده‌ازواردات میوه‌بآلمان‌عوارض کمتری گرفته‌میشود

بن-رویتر- دراول سپتامبر گذشته عوارض‌وارداتی‌برمیوه‌جات‌بآلمان‌غربی کاهش‌یافت‌وقرار بود که‌مقررات‌جدید درسی‌ویکم‌ماه‌دسامبر آینده‌منقضی‌شود دیروزیکی ازاولیاء وزارت خواروبار دولت‌آلمان‌غربی گفت که‌مقررات‌فوق تاآخرماه‌آوریل ۱۹۵۸ تمدیدخواهد گشت باوجوداتخاذ تصمیم‌فوق‌قیمت میوه‌جات‌درآلمان‌غربی‌وکلیه کشورهای اروپای‌باختری درحال ترقی‌است‌وآن علت‌بدی‌برداشت‌محصول میوه‌درقاره اروپاست. درماه‌سپتامبر گذشته ۱۲۰ هزارتن‌میوه‌بکشورآلمان‌واردگردید.

درسپتامبرسال ۱۹۵۶ درحدود۱۰۴ هزارتن‌میوه‌بکشورآلمان‌واردشدوواردات مرکبات‌بآلمان درماه‌سپتامبر گذشته ۹۲۰۰تن‌وسپتامبر سال گذشته۶۹۰۰ تن‌بود.

قراردادفرانسه‌وژاپن

پاریس-رویتر-محافل‌نزدیك‌بوزارت بازرگانی‌فرانسه‌اطلاع‌میدهند که‌بموجب قراردادتجارتی جدیدی که بین‌ژاپن، فرانسه‌اخیرا‌بامضاءرسیده‌ژاپن‌موادخام مانندنیکل، مس، ابریشم طبیعی‌خام، بدنه کشتی‌بفرانسه صادرخواهد کرد. صادرات‌فرانسه‌بژاپن‌نیزموادخام‌ازقبیل قهوه‌سبزودانه کاکائوخواهدبود. حجم معاملات‌طبق‌قراردادجدیدباطلاع‌عموم نخواهدرسید.

شوروی‌درمقابل‌لیره‌از سودان‌پنبه‌میخرد

خرطوم-رویتر- یکی‌ازخبرگزاری های محلی‌اطلاع داد که دولت‌روسیه شوروی‌پیشنهادخریدپنبه‌سودان‌نموده است. دولت‌سودان باین‌شرط پنبه‌را بروسیه‌شوروی‌خواهدفروخت که‌شصت درصدقیمت رابه‌لیره‌استرلینگ و۴۰ درصدآنرا بصورت کالادریافت‌بدارد.

وزیردارائی‌سودان‌درباره‌این‌خبر که که‌هنوزقراردادرسمی‌ونهائی‌دراین‌زمینه امضاء نگردیده‌است. وی‌سخنان‌خود ادامه‌داده گفت‌ما‌بعنوان‌یك کشورتولید کننده‌پنبه‌پیشنهاد خریدپنبه‌ازطرف شوروی‌را استقبال میکنیم وامیدوارم یکی‌ازصادرکنندگان‌خوب بشوروی باشیم.

قیمت‌شکر

نیویورك- آسوشیتدپرس -قیمت بین‌المللی‌شکردر بورس‌نیویورك‌بشرح زیراعلام گردید.

ژانویه‌هرروطل ۷۳ر۳ سنت‌مارس ۶۵ر۳سنت‌مه۶۷ر۳سنت‌ژوئیه۶۷ر۳ سنت‌سپتامبر ۶۷ر۳سنت.

از رئیس جمهور روزولت به‌نخست‌وزیر

ازاینکه بسلامت بمقصد رسیده‌ایدسیار خوشحالم.امیدوارم که مسافرت شما بدون هیچگونه حادثه ناگوار گذشته باشد.

کنگره مدت یکهفته است که مرتبا تشکیل جلسه میدهدولی‌هنوزخبری دراین‌باره منتشر نشده است.

مراتب‌دوستی‌وصمیمیت‌مرا بپذیرید»

***

پیروزی‌دربرد سالرن‌رامرا بطرف‌نایل وفرودگاههای فوگجیا باز کرده‌بود. سپاه‌دهم‌انگلیسی همراه‌باسپاه ششم‌امریکائی عقبداران دشمن‌را درحوالی «وزو» مجبور بعقب‌نشینی کردند وپس‌ازعبوراز خرابه‌های‌پمپی‌وهرکولاندم واردنایل شدند. نیروهای مافوراوست بکارشدند تانایل‌را که‌قبلاصدمهٔ‌بسیار دیده‌بود صورت بندرگاه قابل‌استفاده‌ای درآورند. این‌کار که آمریکائیها بعهده گرفتند چنان‌بسرعت پیشرفت کرد که‌پس‌از۱۵ روزماتوانستیم روزی۵۰۰۰تن مهمات‌وتجهیزات جنگی‌درنایل از کشتی‌پیاده کنیم. دوفرودگاه نزدیك‌شهر سرعت تعمیرشد وهواپیماهای شکاری‌ما که تاآنوقت ازفرودگاههای موقتی‌استفاده میکردند توانستند آنجارامورد استفاده قراردهند.

دراین‌احوال نیروهای لشکراول هوائی‌مساحل شرقی رسیده‌بود ودر۱۵سپتامبر تاجیونیاوباری پیشروی کرد. یك‌تیپ زرهی درپشت‌سر این‌لشکر پیاده‌شد وبارارتش هشتم بستاد مرکزی سپاه‌پنجم ملحق گشت.

شش گروه هوایدمای نیروی هوائی بریتانیا نیز درفرودگاه جیونیا متمرکز گشت. دشمن در۲۵سپتامبر فرودگاههای فوگجیارا تخلیه‌نمود کوماندوهائی که‌درساحل پیاده‌شده بودند ترمولی‌را تصرف کردندوباوجود حملات متقابل‌شدید، باکمك‌نیروهای امدادی، درآنجاباقی ماند.

***

چند روزپس‌ازبازگشت‌من بانگلستان، تلگرافی‌بژنرال‌ایزنهاورمخابره کردم. دراین تلگراف من‌اهمیتی که باید‌هر یك‌ازعملیات‌ماداده شودیادآورشدم و کسانیکه‌مایل‌بفهم‌علت اختلاف‌نظرهای‌مادر این‌باره که درفصل‌های‌بعدشرح‌داده خواهدشد هستندباید‌این‌تلگرافرادقت مطالعه کنند.

درجنگ‌مسئله‌اصلی‌اینست که ازقوای‌خودبهتر بر استفاده‌مرادرجاهای مناسب‌بنمائیم ونباید‌این‌مثل راکه میگویند «فقط‌یك‌کاررا باتجام برسانید وسپس بکاردیگری بپردازید» درمسائل جنگی همیشه دخالت داد.

«۲۵ سپتامبر ۱۹۴۳

از نخست‌وزیر بژنرال آیزنهاور

۱- چون‌من‌امروزبدم که باید‌درمکزمان‌درچندجبهه دست عملیات‌زد، وظیفه‌خودمیدانم که دراینموقع‌ازجیتی که باید‌هر یك‌ازعملیات دادیادآورشوم.

۲- چهارپنجم کوشش‌جنگی‌ماباید متوجه‌جبهه ایتالیاباشدیکدهم کوشش ماباید‌متوجه جزیره کورس گردد‌ویکدهم دیگر‌نیزمتوجه جزیره رودس باشد.

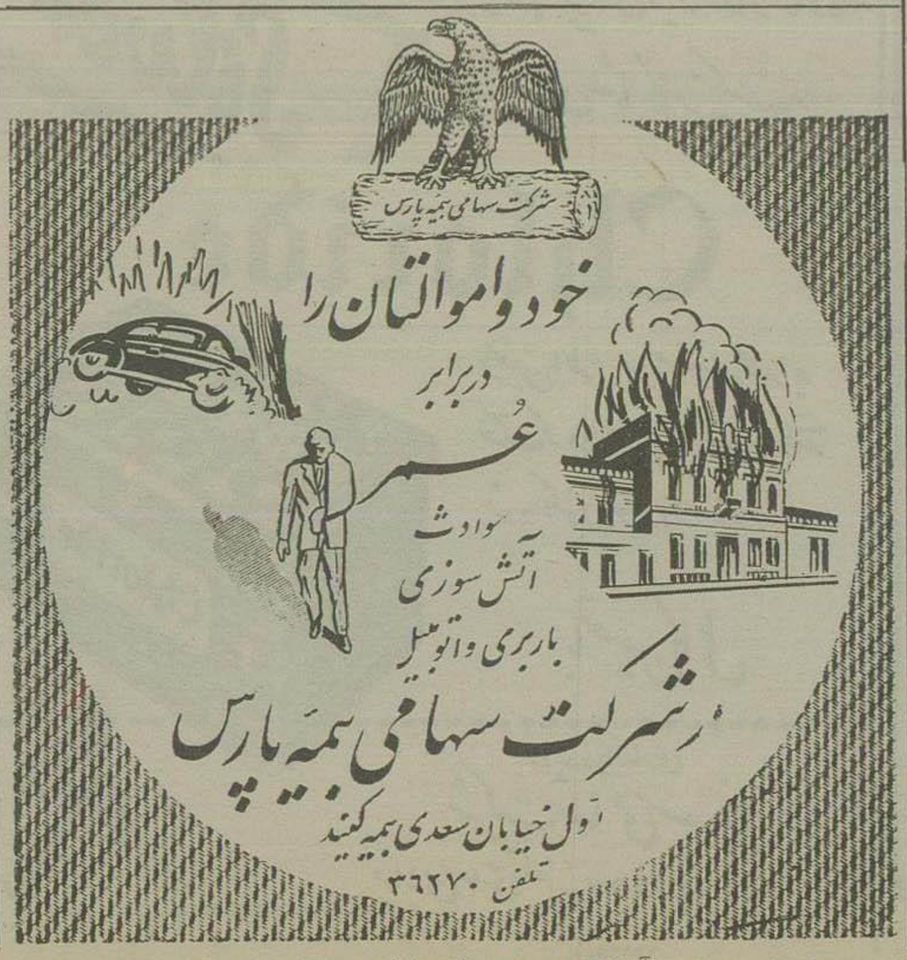

۱-۱۰ آ-۲۶۶۱۴ «کانون طوطی»

نیازمندیها و آگهی های کوچک

استخدام میشود

پزشکیار
آسایشگاه دکتر یزدی نیاوران یکنفر بانوی پزشکیار شبانه روزی استخدام می نماید. صبحها بمطب دکتر محمد یزدی چهارراه امیر اکرم تلفن ۴۷۴۷۰
آ-۲۶۵۲۲ ۲-۳

چند نفر نقاش
که در کارهای هاشوری و رکلام کار کرده وقوی باشند استخدام میشوند.
سازمان فا کوپا - خیابان شاه آباد - مقابل سینما سعدی
۲-۳ آ-۲۶۰۶۶

استخدام میشود
یك نفر دوشیزه یا بانوی فرانسوی با ایرانی که زبان فرانسه را کاملا بداند برای مکالمه در منزل رجوع شود خیابان فردوسی مقابل بانك ملی مرکز مطب دکتر معانی همه روزه صبح از ساعت ۹ تا ۱۲ تلفن ۴۷۴۳۶
۲-۵ آ-۱۸۳۷۷

English Engineer
Requires completely furnished and equipped flat with all modern conveniences in Teheran. A small modern fully equipped and Furnished house in shemiran would also be considered. Apply Ettela'at No... 1074 or phone 46974 giving full particulars and rent required. ۳-۱ ۱۸۵۲۷-آ

استخدام پرستار یا ماما
اداره کل بهداشت وزارت بهداری ده نفر پرستار زن دیپلمه آموزشگاه پرستاری یا چنانچه ممکن نشود مامای دیپلمه برای برنامه‌های بهداشت مادران و کودکان در مراکز استانهای کشور باشرایط زیر بین استخدام مینماید.
۱- واجدین شرایط که بمنظور استخدام تحت نظر کمیسیون معینی انتخاب میشوند دوماه در اداره مرکزی بهداشت مادران و کودکان تعلیمات لازم را فرا گرفته وسپس بمحل ماموریت عزیمت خواهند نمود.
هنگام کارآموزی ماهیانه ۲۰۰۰ ریال درمقابل تعهدی که برای دوسال خدمت مینمایند پرداخت خواهد گردید.
۲- پس از خاتمه کارآموزی وعزیمت بمحل ماموریت حقوق و مزایای آنها ماهیانه ۷۵۰۰ ریال تعیین گردیده
از داوطلبین خواهشمند است حداکثر تا تاریخ ۶ آذرماه ۳۶ درخواستهای خود را باذکر مشخصات و آدرس کامل و شماره تلفن بدفتر اداره کل بهداشت واقع در خیابان کوشك تسلیم نمایند.
۱-۳ آ-۲۶۵۲۴

مستغلات

شعبه بهیه مسکن موسسه
«خانه سیاح»
برای خرید - فروش واجاره
خانه آپارتمان باغ وزمین
درهر نقطه شهر وشمیران و کرج و اراضی **جاده های کرج و حضرت عبدالعظیم همیشه**
آماده است نشانی - شمالغرب میدان ۲۴ اسفند تلفن **۴۱۷۴۷**
آ-۱۸۳۷۳ ۲-۳

برای سرعت انجام خریدیا فروش اجاره استیجاره
خانه - زمین - ویلاهای شهر وشمیران دهات وزمینهای زراعتی
معاملات پولی باوثیقه ملکی
رجوع فرمائید لاله‌زار نزدیك توپخانه تلفن ۳۹۷۸۴ بنگاه کوشان
۶-۱۰ آ-۲۵۸۰۴

آقایان صاحبان سینماهای
درجه یك وشرکتهای مهم ساختمانی یکقطعه زمین باهترین موقعیت کم نظیر اطراف شاهرضا وپهلوی باشرایط مخصوص جهت تاسیس یك سینمای مدرن معامله میشود.
ازصدالی سیصدهزار تومان در مقابل مبیع ارزنده موردنیاز است
بنگاه مقدم خیابان پهلوی بالای آب کرج جنب سفارت یوگوسلاوی
آ-۱۸۳۴۵ ۱-۳

بازرگانی عسکری
پول ارزان، خانه خوب، زمین مرغوب تهیه میکند فردوسی شمالی بالاتر از ارفرانس تلفن ۴۱۹۹۰
۷-۴۰ آ-۱۷۸۶۹

خانه اجاره
خیابان روزولت بنای دوطبقه شش اطاق - حمام - اتومبیل داخل حیاط میشود.
برای دیدن رجوع فرمائید لالهزار نزدیك توپخانه تلفن ۳۹۷۸۴
بنگاه کوشان
۲-۲ آ-۲۶۶۱۶

مرکز خرید وفروش اراضی عباس آباد - بازرگانی جاوید میدان شهناز
تلفن ۳۳۳۳۶
آ-۲۶۶۶۴ ۳ ۱

بکارگر نیازمندیم
نجار، رو کوب، رنگ کار آدرس شرکت سهامی مرس چوب کیلومتر ۵ر۷ جاده دماوند تلفن ۳۸۹۴۶ر۹۳
۴-۵ آ-۱۷۸۹۹

پزشکان

دکتر عباس جناب زاده
دارای گواهینامه از دانشکده طب فرانسه (امراض مقاربتی ومجاری ادرار و دستگاه تناسلی) خیابان منوچهری مقابل کوچه دبیرستان ژاندارك

بیماریهای داخلی ومقاربتی
ناصر خسرو مقابل دارائی
دکتر جانفزا

اکسیژن تراپی دکتر خلیلی
متخصص گوش وگلو وبینی مجهز به دستگاههای اکسیژن پورتابل در درمان بیماریهای قلبی ریوی خفگی ومسمومیت وغیره در تمام شبوروز خیابان کاخ اول خیابان تدر تلفن ۴۰۸۵۳

دکتر دیلمی
معالج بیماریهای داخلی - کودکان هرروز از ۲ بعدازظهر از بیماران بدیرائی مینماید آدرس اول خیابان مازندران (خواجه نصیر طوسی)

بیماریهای داخلی مقاربتی
امراض جلدی مجاری ادرار امراض زنانه. خیابان سپه مقابل پستخانه دکتر دانشگر

تقویم اطلاعات

۵ شنبه ۳۰ آبان ماه ۱۳۳۶
« ۲۸ ربیع الثانی ۱۳۷۷
« ۲۱ نوامبر ۱۹۵۷
اذان صبح: ساعت ۵، ۸ دقیقه
طلوع آفتاب: ساعت ۶ و ۴۳ دقیقه
غروب آفتاب: ساعت ۱۶ و ۵۰ «

مرکز معاملات اراضی نارمك
بازرگانی املاك جاوید میدان شهناز تلفن ۳۳۳۳۶
آ-۲۶۶۷۲ ۱-۵

منزل اجاره
منزل نوساز بمساحت (۵۲۰) متر شامل سالن پذیرائی وناهارخور ۴ در ۱۲ متر اطاق خواب اطاق نشیمن - سرسرا حمام - آشپزخانه گاراژ - اطاق نوکر - انبار (بارق) واقع در خیابان دهمتری کرکان ماهیانه ششصد تومان باجاره واگذار میشود طالبین به تلفن ۳۹۹۳۷ مراجعه فرمایند
آ-۲۶۷۷۶ ۱-۲

یك قطعه زمین بمساحت قریبی دوهزار متر مربع در خیابان شمیران بالای سه راه زندان باضمام برق فشار قوی، تلفن وسالنهای متعدد وبزرك که برای کارگاه‌های صنعتی مناسب میباشد بفروش میرسد طالبین تلفن شماره ۲۱۴۱۹ و ۲۴۷۳۰ مراجعه نمایند
آ-۱۸۵۲۳

آگهی های کوچک متفرقه

دیزل ژنراتور
۱۹۰ کیلووات ۲۳۱ر۴۰۰ ولت ۵۰۰ دور باتابلوی کامل موجود است
تهران - خیابان سعدی - ۴۶۱ شرکت ایراندین تلفن ۳۱۸۴۹
آ-۲۶۸۰۰

محصولات کشاورزی سپه پور
را به بازلترین بهاء از **فروشگاه گلمیه** خریداری فرمائید بهترین، تمیزترین سبزیجات فصل مستقیماً از مزرعه وبلاواسطه بدست شما میرسد قیمت‌ها هرروز دقیقاً بررسی شده وروی تابلو مخصوص نوشته شده احتیاج به چانه زدن وصرف وقت اضافی ندارند.
نشانی خیابان امیریه خیابان فرهنگ فروشگاه محصولات کشاورزی کلمیتر ۱
۱-۳ آ-۱۸۵۵۵

نمایشگاه نقاشی وحکاکی آثار سیراك ملکینان در کالری استتیك
جنوب شرقی میدان فردوسی
از ۲ تا ۱۲ آذرماه ۹ تا ۱ بعدازظهر
آ-۲۶۷۲۸ (آگهی مودت)

آدولف چیست
بانوان کدبانو وخانه‌دار وکافه رستورانها منتظر آگهی بعدی باشید
۳۶۷۱۴۱-

بهترین درختهای میوه وچنار
موردا حتیاج خودرا ازماخریداری فرمائید نشانی ۱- کشاورزی مظاهری کرج جنب بیمارستان ۲- دفتر کشاورزی مظاهری اول خیابان دانشکده قسمت فوقانی ۳ تهران تلفن ۲۵۷۵۱ و ۲۱۳۳۵
آ-۲۶۷۳۶

آگهی ابلاغ
تاریخ ۲۹-۵-۱۳۳۶ طی شماره ۳۳۵۶ ازطرف دادستان دیوان محاسبات علیه آقای نواب معتمد انباردار غله ونان تو سرکان کیفرخواست صادر ومشرح زیر:
۱- گندم بابت محموله بارنامه شماره ۲۱۷ که بمقصد رسیده - ۷۹۸۷ کیلو
۲- کونی بابت محموله بارنامه شماره ۲۱۷ که بمقصد رسیده ۹۰ تخته
۳- گندم بابت تفاوت افت ۱۴۶۵۵ کیلو
وازشعبه پنجم دیوان محاسبات صدور دادنامه مقتضی را خواستار شده‌اند چون فعلا محل اقامت نامبرده غیر قابل معلوم است لذا مراتب طبق ماده (۱۰۰) قانون آئین دادرسی مدنی سه نوبت متوالی (ماهی یکبار) در روزنامه رسمی کشور شاهنشاهی وروزنامه اطلاعات آگهی میشود با گذشتن سه ماه از تاریخ نشر نخستین آگهی چنانچه آقای معتمد خود را بدفتر دیوان محاسبات معرفی ننمود ویا پاسخی نفرستاد پرونده امر برای صدور دادنامه غیابی شعبه مربوطه تقدیم خواهد شد واگر بعداً ابلاغی بوسیله آگهی لازم شود فقط یك نوبت آگهی در روزنامه خواهد شد
رئیس دفتر دیوان محاسبات
عباس لاری زاده
۱-۳ آ-۲۶۶۰۴

درخت
بهترین درختهای میوه‌بیوندی وچنار والوان (رز) از دفتر خالقی تهیه نمائید. این موسسه شما را باوسیله شخصی بباغ خود میبرد وجنس موردنظر را دردفتر تحویل میدهد اول جاده مخصوص کرج دفتر خالقی تلفن ۴۴۴۲۲
آ-۲۶۲۱۲

فروشگاه صندوق نسوز
ساخت خارجه یك تن تلفن ۲۳۶۸۵ خیابان فردوسی جنب مغازه. ضوی
آ-۱۸۴۸۹

تصحیح آگهی
درسطر دوم خلاصه آگهی مزایده اجاره معه قوفه شماره ۱۸۱۲۷ کلمه: «مشتمل»، «شمس» چاپ شده که بدین وسیله تصحیح میشود.
آ-۱۸۱۲۷

دفتر ازدواج ۸۲
وطلاق ۴۰ تهران سردفتری محرینی دشتی درخیابان شهناز محل دفترخانه ۴۳ دائر شده وامور مراجعین را میپذیرد بتلفن ۳۲۸۰۴ مراجعه شود.
آ-۱۸۵۰۱ ۱-۲

تلفن «۲» واگذار میشود
طالبین ازساعت ۱ الی ۴ بعدازظهر به تلفن ۶۶۰۲۲ مراجعه نمایند.
آ-۱۸۵۱۱ ۱-۲

برق سال ۳۸
بابرداخت وام حاضر روشن شدن وما درباقت نوبه برای بازدید محل در تاریخ ۶ر۹ر۳۶ حاضر بفروش است بتلفن ۲۱۲۰۲ مراجعه شود.
آ ۱۸۵۴۵

آگهی ثبت کل
تعقیب آگهی شماره ۱۳۶۰ر۹۷۴-۱۷ر۳۶ اطلاع عموم میرساند: طبق تصمیم اداره کل انتشارات ورادیو از این تاریخ آگهی‌های شعبه کنید کاوس درروزنامه پیام چاپ تهران درج وانتشار خواهد یافت.
علاقه‌مندان میتوانند بروزنامه مذکور مراجعه وکسب اطلاع فرمایند.
ازطرف مدیر کل ثبت:
غلامرضا فولادوند
آ ۲۶۶۳۲

محمد قنبری نمایندگی بیمه
بیمه‌عمر - آتش‌سوزی - حوادث
خیابان فردوسی مقابل پاساژ ۲۶
تلفن ۳۲۱۳۱
آ-۱۸۵۶۱

تهیه کننده عالیترین زیر پوش
لاله‌زار سرای ابهری شماره ۱۲
آ-۳۶۷۳۴ (مودت)

تعلیم ماشین نویسی - تدریس انگلیسی
آموزشگاه ثابت
چهارراه شاه - سی متری تلفن ۶۵۱۶۸

اطلاعیه سازمان لوله کشی
از تاریخ پنجشنبه شانزدهم آبانماه ۳۳۶ شماره‌های تلفن سازمان مرکزی آب تهران واقع در خیابان میکده از شماره ۶۹۸۱۰ تا شماره ۶۹۸۱۹ خواهد بود
سازمان آب تهران
آ-۲۵۱۹۲ ۷-۲۶

قرص مخمر آبجو فیلیپس را
برای کمبود مواد غذائی وتقویت عمومی بدن از شرکت سهامی آباد خیابان قوام السلطنه تلفن ۴۴۱۱۰ خریداری فرمائید.
آ-۲۶۵۰۸ ۲-۱۰

برنامه رادیو دهلی

فردا صبح ساعت ۱۵ر۷ باامواج کوتاه ردیف ۳ و ۱۶ متر برابر با ۸۳ر۱۷ و ۷۰ر۲۱ میکاسیکل در ثانیه اخبار
برنامه شب
باامواج کوتاه: ردیف ۲۵ر۱۹ متر برابر با ۱۱۷۸۰ و ۱۵۱۷۰ میکاسیکل در ثانیه ۴۶ر۱۹ برنامه خردسالان ۱۰ر۲۰ بررسی وقایع جاری ۲۰ر۲۰ برنامه صفحات شنوندگان

فروش اتومبیل

اتومبیل فروشی
یکدستگاه اتومبیل مرسدس بنزینی مدل ۴۹ باموتور ۵۷ ورنگ تازه آلمانی ونمره توریست بفروش میرسد واطلبان بتلفن ۴۳۸۲۶ مراجعه فرمایند.
آ-۱۸۵۵۷

کشیك پزشکان

کشیك امشب
آقای دکتر یحیی بهبهانی خیابان ایران عین الدوله
آقای دکتر امامی خیابان غربی دانشگاه
کشیك فرداشب
آقای دکتر فقیهی شیرازی خیابان ایران (عین الدوله)
بانو دکتر صبری خیابان فروردین کوی حقیقت

دوشیزه نسرین زمانیان دانش آموز با استعداد کلاس دوم دبستان مهران درسال تحصیلی ۳۵-۳۶ بامعدل ۲۵ر۱۹ رتبه اول حائز ومدال مخصوص دبستان دریافت داشت.
آ-۲۶۰۸۴

۶۹۶۳۴ و ۶۹۷۷۵
شماره‌های جدید تلفن شرکت
استاندارد الکتریك
است
۲-۲ آ-۲۶۴۸۰

انگلیسی - آلمانی - فرانسه
در آکادمی رازی بهارستان اول کوچه نظامیه بطور خصوصی تدریس میشود.
آ-۱۷۳۸۷ ۲-۲

یك شماره تلفن
به محل هائیکه نمره اولشان ۶ یا ۴ باشد بفروش میرسد طالبین باتلفن ۵۰۷۰۵ مکالمه نمایند.
۲-۳ آ-۲۶۵۶۸

آگهی ابلاغ
تاریخ ۲۶ر۵ر۱۳۳۶ ازطرف دادستان دیوان محاسبات طی شماره ۳۲۶۸ علیه آقای نعمت‌الله عسکری انباردار سابق غله ونان رامهرمز بمقدار:
۱- گندم با افت ۴۳۶ کیلو
۲- بابت تفاوت افت گندم ۵۰۴۳۹ کیلو ۳ - بابت تفاوت الف جو ۲۰۹۲۴ کیلو ۴ - کونی ۸۸۳ تخته کیفرخواست صادر واز شعبه پنجم دیوان محاسبات صدور دادنامه مقتضی را خواستار شده اند چون فعلا محل اقامت نامبرده غیر معلوم است لذا مراتب طبق ماده (۱۰۰) قانون آئین دادرسی مدنی سه نوبت متوالی (ماهی یکبار) در روزنامه رسمی کشور شاهنشاهی و روزنامه اطلاعات آگهی میشود با گذشتن سه ماه از تاریخ نشر نخستین آگهی چنانچه آقای عسکری خود را بدفتر دیوان محاسبات معرفی ننمود ویا پاسخی نفرستاد پرونده امر برای صدور دادنامه غیابی شعبه مربوطه تقدیم خواهد شد واگر بعداً ابلاغی بوسیله آگهی لازم شود فقط یکنوبت آگهی در روزنامه خواهد شد
رئیس دفتر دیوان محاسبات
عباس لاری زاده
۱-۳ آ-۲۶۶۰۲

صاحب امتیاز ومدیر مسئول: عباس مسعودی
جای اداره خیابان خیام چاپخانه اطلاعات

سینماهای درجه اول

سینما ایران - پلازا - متروپل
شب نشینی در جهنم (محصول ایران) ارحام صدر، وثوق، روفیا - محصول ۱۹۵۷ شروع در سینما ایران ۱۰ صبح، ۲ ونیم ۴ ونیم ۶ ونیم، ۸ و نیم بعدازظهر - تلفن ۳۶۳۵۴، در پلازا ۱۰ صبح، ۲ ونیم، ۴ و نیم، ۶ ونیم، ۸ ونیم بعداز ظهر - تلفن ۴۴۲۵۵، در متروپل ۱۰ صبح ۲ ونیم ۴ ونیم، ۶ ونیم، ۸ ونیم بعدازظهر - تلفن ۳۹۴۱۰ (شب اول نمایش)

سینما پارك
ماده، وازل خاله (عصر طلائی) - باشتراك علی تاش، شهین شروع محصول ۱۹۵۷ ۲ ونیم ۴ ونیم ۶ ونیم، ۸ ونیم بعدازظهر - تلفن ۳۵۰۴۷ (شب ۳۰ نمایش)

سینما تخت جمشید
قهرمانان هوائی (متروکلدوین مایر رنگی) - باشتراك وان جانسون، والتر پیجون روری کالهون - محصول ۱۹۴۹ شروع ۵، ۹.۷ بعداز ظهر تلفن ۴۳۵۵۰ (شب ۲ نمایش)

سینما تهران
بزهکاران (کلمبیا) - باشتراك: کیم نواك، گای مادیسون محصول ۱۹۵۴ - شروع ۱۰ ونیم صبح، ۲ ونیم، ۴ ونیم، ۶ و نیم، ۸ ونیم بعدازظهر تلفن ۳۸۱۶۵ (شب ۴ نمایش)

سینما دنیا
وحشت در افریقا (کلمبیا سینماسکوپ رنگی) - باشتراك: راندافلمینك، ملك دانالدکاری محصول ۱۹۵۶ - شروع ۱۰ صبح، ۲ ونیم ۴ ونیم، ۶ ونیم، ۸ ونیم بعدازظهر تلفن ۳۳۸۱۲ (شب ۲ نمایش)

سینما دیانا
مسابقه در مونت کارلو (موکس قرن بیستم - سینماسکوپ - رنگی) - باشتراك کرك وداکلاس، بلاداروی سزار ومرو کاتی هور دو - محصول ۱۹۵۴ - شروع ۱۰ صبح، ۲، ۴، ۶، ۸، بعداز ظهر - تلفن ۴۲۰۱۰ «شب اول نمایش»

سینما رکس
پلیس بین الملل (کلمبیا - سینماسکوپ) ومکتورماتور، آنیتا اکبرك، تورهاوارد محصول ۱۹۵۷ شروع ۱۰ صبح، ۲ ونیم، ۴ ونیم، ۶ ونیم، ۸ ونیم بعدازظهر - تلفن ۳۴۱۶۹ (شب ۱۲ نمایش)

سینما رویال - سینماهای
وخدارن الافرید (محصول فرانسه - سینماسکوپ - رنگی) باشتراك برژیت باردو محصول ۱۹۵۶ شروع در رویال ۱۰ صبح، ۲، ۴، ۶، ۸ بعدازظهر در همای ۱۰ ونیم صبح، ۲ ونیم، ۴ ونیم، ۶ ونیم، ۸ ونیم بعد ازظهر - تلفن ۴۲۱۶۹ (شب ۴ نمایش)

سینما سعدی
اتللو (محصول روسیه - رنگی) - دوبله بزبان فارسی محصول ۱۹۵۵ شروع ۱۰ ونیم صبح ۲ ونیم، ۴ ونیم، ۶ ونیم، ۵ر۸ بعداز ظهر تلفن ۳۶۴۶۸ (شب ۲۲ نمایش)

سینما کریستال
قربانی هوس (کلمبیا) - باشتراك: هوکوهاس، ورلی مشل - محصول ۱۹۵۰ - شروع ۲ ونیم، ۴ ونیم، ۶ ونیم، ۸ ونیم بعد ازظهر - تلفن ۳۷۶۷۵ (شب ۲ نمایش)

سینما لاله‌زار
سمندر (محصول هند) - باشتراك: رمنات، تنارای - شروع ۱۰ صبح ۲، ۴، ۶ بعدازظهر تلفن ۳۶۳۵۴ (شب ۱۱ نمایش)

سینما مولن روژ
عشق در بعدازظهر (آلاندآرتیست) باشتراك کاری کوپر، ادری هیبوزن، ویلیام هولدن محصول ۱۹۵۷ شروع ۱۰ صبح، ۳ وربع، ۸۶ وسه ربع بعدازظهر تلفن ۳۸۷۶۵ (شب ۴ نمایش)

سینماهای درجه دوم وسوم

سینما آپادانا
مالا (محصول هند) - (تکراری) شروع ۴ ونیم، ۶ ونیم بعدازظهر

سینما المپیا
موهاوك (محصول آمریکا - وایده ویژیون رنگ) - باشتراك: اسکات بریدی، وبتا کاپ - (تکراری) - شروع ۲، ۴، ۶، ۸ بعدازظهر

سینما ریلیان
حادثه کازما (محصول ایتالیا) باشتراك ژرژرافت - دوبله فارسی (تکراری) شروع ۱۰ صبح، ۲ ونیم، ۴ ونیم، ۶ ونیم، ۸ ونیم بعدازظهر تلفن ۳۳۰۶۴

سینما پردیس
بی سحر آمیز (یونیورسال) - باشتراك جاك اوکی، ماستر کیتون - شروع ۱۰ ونیم صبح، ۲ ونیم، چهار ونیم، ۶ ونیم ۸ ونیم بعدازظهر

سینما خورشید نو
آسیابان عشوه گر (تیتانوس - سینماسکوپ - رنگی) باشتراك ویشوریو دوسیکا سیوفنالورن، مارچلو ماستروایانی دوبله فارسی (تکراری) ۱۰ صبح، ۳، ۵، ۷، ۹.۱۰ بعدازظهر تلفن ۳۳۵۷۸

سینما تابان
سمندر (محصول هند) - باشتراك: رمنات، بینارایین ۲ ونیم، ۴ ونیم، ۶ ونیم، ۸ و بعدازظهر.

سینما تاج
ازترس خشك شدم (پارامونت) - دین مارتین، جری لوئیس - (تکراری) - شروع ۴، ۶، ۸ بعدازظهر - تلفن ۳۳۰۶۴

سینما سیلوانا
آقای ۴۲۰ (محصول هند) - باشتراك: راج کاپور - نرگس - (تکراری) - شروع ۲، ۵، ۵، ۸ر۵ بعدازظهر تلفن ۳۳۷۷۷

سینما شهناز
هوسهای امیر اطور (متروکلدوین مایر رنگی) - باشتراك روبرت تیلور، دبورا کار (تکراری) - شروع ۲، ۵، ۸ بعدازظهر

سینما شهرزاد
خورشید مبدرخشد فیلم فارسی تکراری باشتراك شمس - شهین - وحدت مهوش.
شروع ۱۰ صبح - ۲ و ۴ و ۶ و ۸ بعدازظهر

سینما فردوسی
مندناز (موتایند آرتیست - سینماسکوپ رنگی) - باشتراك: برت لنکستر، جینالولوبریجیدا، تونی کرتیس (تکراری) شروع ۱۰ صبح، ۲ ونیم، ۴ و ۶ ونیم، ۸ ونیم بعدازظهر - تلفن ۵۷۸۴

سینما فری
فرشته زیبا (محصول هند - رنگی) - شروع ساعت ۳، ۶، ۵ر۸ بعدازظهر تلفن ۲۷۸۹۳

سینما مام ۱۵
اولین عشق (محصول مصر) - باشتراك سامیه جمال، محمد مرعی - دوبله فارسی - (تکراری) شروع ۲، ۴، ۶، ۸ بعدازظهر.

سینما میهن
مرجان (محصول ایران) - باشتراك شهلا، جعفری - (تکراری) - شروع ۴ و ۶ ونیم، ۸ ونیم بعدازظهر

تئاترها

تاتر تهران
پروفیسور سوسول - باشتراك وحدت، سارنگ، تاش، ملك مطیعی - شروع ۸ و نیم بعدازظهر

تاتر پارس
خانه و خانواده - باشتراك: تفکری - مصفا، ظهوری - دوشنبه مرغیبر - شروع ۵ر۸ بعد ازظهر تلفن ۳۸۸۱۱

تاتر تفکری
عشق تلفنی - باشتراك مهوش الفن ۳۵۸۶۳

بهای اشتراك
شهرستانها
یکساله ۶۰۰ ریال ۶ ماهه ۳۲۰ ریال ۳ ماهه ۱۶۰ ریال
خارجه:
یکسال ۸۰۰ ریال ۶ ماهه ۴۵۰ ریال

شماره جدید تلفن‌های آتش نشانی تهران
۴۴۴۴۳ و ۴۴۴۴۴
شمیران ۸۳۸۱۸

برای ملاحظه وکسب اطلاعات بیشتری بنمایندگی انحصاری در ایران شرکت سهامی ماشین تهران خیابان شمیران بالاتر از حقوقی نمایشگاه امکا تلفن ۳۶۷۱۰ مراجعه فرمایید
آ-۲۶۴۸۶

حوادث گوناگون

یک راننده و چند اتهام

مردی که پای خود را از دست داده در دادگاه گفت : محکومیت متهمین نقص مرا جبران نخواهد کرد

بطوریکه در شماره قبل باطلاع خوانندگان محترم رسید راننده‌ای بنام خانم شیرویه در شعبه ۱۸ دادگاه جنحه به سه سال حبس محکوم شد

علت محکومیت این راننده بنابگزارش خبرنگار ما بدین قرار است:

در شهریورماه گذشته اتوبوس شماره ۷۱۷ خط یازده بر اثر کی حاتم شیرویه در خیابان شهباز باشن شخصی بنام حسن کیانفر تصادف کرد و در نتیجه این تصادف محمد هوربه که در پشت تاکسی ۳۲۸۷ ایستاده و مشغول تعمیر آن بود از ناحیه پا بسختی مجروح شد

وشمنا حسن کیانفر صاحب ماشین که از مشاهده اتومبیل خرد شده خود سختی عصبانی شده بود باحاتم شیرویه کلاویز شده و او را سختی مضروب کرد.

محمد هوربه که از ناحیه پا شدت آسیب دیده بود بیمارستان امدادی شیر و خورشید سرخ منتقل و تحت درمان قرار گرفت ولی پس از چند روز پزشکان ناچار شدند که یک پای وی را قطع کنند

در بازجوئی که از شیرویه و حسن کیانفر در کلانتری بعمل آمد معلوم شد که از مدتی قبل بین این دو نفر خصومتی بوده و شیرویه برای خرد کردن ماشین کیانفر ماشین خود را باتومبیل او زده است و محمد هوربه راننده تاکسی در این میان قربانی غرض ورزی این دو نفر گردیده است.

پس از تکمیل تحقیقات پرونده از کلانتری بدادسرا فرستاده شد و بعد از طی مراحل قانونی پرونده برای صدور رای در شعبه هجدهم دادگاه جنحه بریاست آقای حسینعلی حجازی مطرح گردید و محمد هوربه نیز که در این جریان یک پای خود را از دست داده بود در حالیکه با کمک عصا بسختی حرکت میکرد با قیافه گرفته‌ای وارد جلسه شده و در گوشه‌ای نشست.

وی در جریان دادرسی گفت چون دیگر کاری از او ساخته نیست اگر شیرویه پنجاه هزار ریال باو خسارت بپردازد از شکایت خود صرفنظر خواهد کرد ولی شیرویه اظهار داشت که قادر بپرداخت خسارت نیست

بالاخره دادگاه پس از شنیدن مدافعات متهمین و اظهارات مدعی خصوصی، حاتم شیرویه را از نظر ایراد جرح غیر عمدی سه سال زندان تادیبی و پرداخت سه هزار ریال غرامت نقدی و هزینه دادرسی و از نظر ایراد ضرب بحسن کیانفر پنج ماه زندان تادیبی و از نظر داشتن سرعت غیر مجاز بده روز زندان تکدیری محکوم کرد ضمنا دادگاه حسن کیانفر را نیز از نظر مجروح کردن حاتم شیرویه به بیست روز زندان تادیبی قابل خریداری قرار روزی ۵۰ ریال محکوم نمود

سقوط از بام

دیروز هنگامی که کوهفرزند محمد باقر شریفی ۲۰ ساله ساکن چهارراه رضائی برای انجام کاری روی پشت بام رفته بود در اثر لغزیدن پاش بحیاط سرنگون گردید و مجروح شد مجروح اکنون در بیمارستان سیناستری است.

جوانی باتهام قصد اغفال دو دختر

جوان بازداشت شد

روز گذشته آقای شیرین بازپرس شعبه ۴۰ قرار بازداشت جوانی بنام ناصر را باتهام قصد اغفال دو دختر جوان صادر کرد

خبرنگار ما که درباره این جریان تحقیقاتی نموده گزارش میدهد:

دوشب قبل ناصر بنام گردش دو دختر جوان را ماجیب خود نگردنه قوچک برده ولی در آنجا دختران شروع باعتراض کرده و در نتیجه سرنشینان یک ماشین استیشن سواری بکمک آنها آمده و ناصر را با دو دختر بژاندارمری تجریش تحویل دادند و بلافاصله از طرف مامورین ژاندارمری والدین دو دختر بکلانتری احضار و جریان واقعه باطلاع آنها رسید

صبح دیروز ناصر همراه پرونده امر از طرف ژاندارمری تجریش تحویل دادسرا شد و رسیدگی باین پرونده بشعبه ۴۰ بازپرسی ارجاع گردید.

آقای شیرین بازپرس مربوطه پس از تحقیقات لازم از این دو دختر و والدین آنها قرار بازداشت ناصر را باتهام قصد اغفال صادر نمود اینک جریان امر تحت تعقیب قرار دارد

سرقت دستگاه ضبط صوت از داخل ماشین

چند قبل آقای رابرت مورت مشاور بنگاه اصلاح امور اجتماعی و عمران دهات اتومبیل فولکس واگن خود را مقابل منزلش واقع در خیابان ویلا گذاشته و برای انجام کاری بداخل خانه رفت، چند دقیقه بعد که برای مراجعت بمحل کارش سوار ماشین شد بانهایت تعجب مشاهده کرد سارقی از غیبت کوتاه او استفاده کرد و دستگاه ضبط صوتی را که در داخل ماشین بود سرقت کرده است.

آقای مورت جریان سرقت را بکلانتری اطلاع داد و پرونده امر برای دستگیری سارق باداره آگاهی فرستاده شد.

رسیدگی باین پرونده شعبه شش اداره آگاهی تسلیم گردید مامورین این شعبه پس از تحقیقات لازم بیکی از سارقین اتومبیل بنام محمد ظنین شده و او را در خیابان لاله زار دستگیر کردند.

محمد که از سارقین پیشینه دار تهران است شغل خود را سرقت اتومبیل و لوازم آن قرار داده و در هر کجا ماشینی دور از چشم صاحبش میبیند سوار شده و در محلی موتور و لوازم گرانقیمت آنرا جدا کرده و بفروش میرساند.

مامورین پس از دستگیری محمد او را بآگاهی جلب کردند سارق مزبور در بازجوئی سرقت خود را اعتراف کرد و نشانی محلی که آنرا مخفی کرده بود در اختیار مامورین گذاشت.

ضبط صوت مسروقه پس از کشف صاحبش تحویل شده سارق بپرونده امر تسلیم مقامات قضائی گردید.

وقایع خواندنی جهان

برای کنیزی حرمسرا میرفتند، ولی از استودیو های فیلمبرداری سر درآوردند !

خوانندگان محترم اطلاع دارند که تجارت کنیز و غلام باوجود اقدامات جدی سازمان ملل متحد برای منسوخ ساختن آن هنوز در بعضی از شیخ نشین‌ها ادامه دارد و مخصوصا دختران سیاه چشم و سفیدپوست بیشتر مطلوب این آدم فروشان میباشند.

ولی بعضی اوقات شانس باتصادف بعضی از قربانیان این سوداگران کمک میکند و «جمیله» و «عالیه» هم از جمله دخترانی هستند که لطف خداوندی شامل حالشان شده و آنها را بوضعی بمراتب عالیتر از آنچه قبلا داشته‌اند رسانیده است. جریان واقعه بقرار زیر بوده است.

قایق حامل این دو دختر هنگامیکه بطور قاچاق از خلیج خارج میشده بایک نفتکش بزرگ تصادم میکند و کارکنان کشتی پس از نجات سرنشینان قایق حقیقت ماجرا را دریافته و قاچاقچیان را در نزدیکی سواحل عمان بدریا میاندازند تا ماشا خود را بساحل برسانند.

دو دختر زیبا و بیگناه هم باهمان کشتی باروپا میروند و ناخدای کشتی سپس آنها را تشویق بآموختن زبان و اقامت در اروپا مینماید.

اکنون شش ماه پس از این واقعه جمیله و عالیه در یکی از استودیوهای فیلمبرداری ایتالیا استخدام شده و بزودی نقش دو دختر شرقی را در یک فیلم ایتالیائی بازی خواهند کرد.

جمیله بایک جوان ایتالیائی نامزد شده، ولی عالیه هنوز تصمیم بازدواج نگرفته است.

صدور کیفرخواست

آخر وقت دیروز کسب اطلاع شد که دادستان دیوان کیفر علیه چهار نفر از کارمندان دارائی در گزمانهام خیف و میل اموال دولتی از انبار غله و دخانیات در گزمارزش ۵۶۶۷۹۴۲ ریال باستناد ماده ۱۵۲ قانون مجازات عمومی و مواد ۲ و ۳ قانون مجازات متخلفین انبارهای دولتی و ماده ۲۶ قانون متمم اجرای عمال دولت کیفرخواست صادر نموده و قرار است این پرونده بزودی برای صدور رای بدادگاه فرستاده شود.

تصادفات وسائط نقلیه

اتومبیل شماره ۱۲۶۱۲ کرایه بر اثر کی محمود بوسفی در خیابان قنات آباد باعابری بنام حسین کاشانی تصادف و او را مجروح کرد

☆ تاکسی شماره ۵۲۲۸ بر اثر کی محمدعلی جعفری هنگام عبور از خیابان سپه با بانو عفت نجاتی تصادف و او را مجروح ساخت

اطلاعات کودکان

کسانی که تا کنون برای حضور در برنامه های سینمائی کارت نگرفته‌اند هفته آینده همه روزه شماره‌های ۳۵ و ۳۶ مجله را بیاورند و نوبت بگیرند

قرعه کشی ۵ دوچرخه هر کولس بزودی در آذرماه انجام میشود از نمایشگاه دوچرخه ها در خیابان فردوسی، مغازه تبرک دیدن کنید

زنان زیبا در خدمت قاچاقچیان

سیلویا ربکونی مانکن زیبای ایتالیائی، مبارزه با قاچاقچیان و استعمال کنندگان مواد مخدره در اروپا و آمریکا باشدت هرچه تمامتر ادامه دارد و محدودیتهای روزافزونی که برای قاچاقچیان این مواد در ممالک خارجی فراهم میشود باعث شده است که عناصر قاچاقچی از زنان زیبا و ستارگان معروف و افراد ناشناس برای پیشرفت کار خود استفاده نمایند.

بهمین مناسبت اخیر ایلیس بین المللی و مقامات پلیس در کشورهای اروپا به عده‌ای از زنان زیبای قاچاقچی برخورد نموده‌اند که «سیلویا ربکونی» مانکن زیبای ایتالیائی جذاب ترین و لطیف ترین آنها محسوب میشود.

سیلویا تاکنون معادل بیست میلیون لیره ایتالیائی کوکائین را از دست قاچاقچیان بدست مصرف کنندگان رسانیده و قبل از اینکه بدست مامورین پلیس بیافتد بکمک همدستان خود متواری شده است.

امشب در مولن روژ

شروع سانسها

۱۰ صبح ۳ و ربع ۶ - ۸ و سه ربع بعد از ظهر

عشق در بعد از ظهر

«آرین»

گاری کوپر - آدری هپبورن - موریس شوالیه

PEPSI-COLA

«کانون طوطی» آبان ۱۳۳۶

افسران راهنمائی درلباس سیویل

متخلفین ازمقررات عبور راموردتعقیب قرارمیدهند

امروز اطلاع حاصل شد که ازروز شنبه آینده (پس فردا) مقررات جدید راهنمائی ورانندگی درخیابانهای نادری و اسلامبول بموقع اجرا گذاشته می‌شود.

طبق مقررات جدید راهنمائی ورانندگی عابرین پیاده باید فقط از نقاط میخکوبی و خط کشی شده عبور نمایند و درصورت تخلف توسط مامورین بدادگاههای انتظامی جلب خواهند شد

همچنین از تخلف وسائط نقلیه شدیدا جلوگیری خواهد شد.

متخلفین در دادگاههای نظامی طبق ماده اول آئین نامه راهنمائی حداقل ۲۰۰ وحداکثر ۲۲۰۰ ریال جریمه نقدی میشوند

بقرار اطلاع برای اینکه آئین نامه راهنمائی ورانندگی بطور صحیح بموقع اجرا گذاشته شود ومتخلفین بدون استثنا جلب گردند، مطالعاتی درجریان است که عده‌ای از افسران راهنمائی ورانندگان با لباس سیویل واتومبیلهای نمره شخصی در خیابانها حرکت کنند و رانندگان متخلف را تحت تعقیب قرار دهند

ادارات دولتی درزابل بوزارتخانه تبدیل شد

بقیه ازصفحه اول

بلوچستان است بازدید نمود چون ساختمان این پل ناتمام مانده بود آقای وزیر راه تاکید کرد که چون اعتبار ساختمان این پل تأمین است حداکثر تا پایان سال جاری ساختمان آن بپایان برسد ضمناً جاده شوسه قسمت پل شهر زابل که تنها راه ارتباطی این شهر است ساخته شود.

آقای وزیر پست وتلگراف از اداره پست وتلگراف شهر زابل دیدن کرد چون موتور موجود فعلی ۵۰ وات وقدرت آن ناچیز است آقای وزیر پست وتلگراف دستور داد فوراً دستگاهی که ۴۰۰ والت قدرت دارد از مرکز حمل ودر شهر زابل برای ارتباط تلفنی نصب گردد.

آقای وزیر پست وتلگراف برای برقراری مکالمات شهری وایجاد تلفن داخلی دستور داد فوراً یکنفر مأمور فنی از استان هشتم کرمان بزابل اعزام شود وتا اتمام ساختمان جدید اداره تلفن از محل عمارت واگذاری شهرداری استخدام شود شهرداری زابل نیز ۱۰۰۰ متر مربع زمین بطور رایگان در اختیار وزارت پست وتلگراف قرارداد که زمین مذکور باحضور فرماندار وشهردار و رئیس پست و تلگراف مورد بازدید قرار گرفت تلفنهای شهر زابل از سیستم تلفنهای (مولیستر) وظرفیت آن ۶۰ شماره است.

که بعداً تا پانصد شماره میتواند افزایش یابد آقای وزیر پست وتلگراف از اهالی زابل درخواست کرد برای آنکه زود تر نصب وبهره برداری از تلفن شهر صورت گیرد نسبت بپرداخت ۶۰۰۰ ریال ودیعه اولیه اقدام نمایند

بازدید نخست وزیر

بعدازظهر دیروز آقای نخست وزیر ازمسجد جدیدی که برای جلوگیری از طغیان وخطر سیل بر روی رودخانه هیرمند میباشد بازدید کرد وازوضع زندگی کارگران وزارعین پرسشهائی نمود آقای مهران استاندار باطلاع رسانید که باایجاد این سد از خطر طغیان رودخانه هیرمند که هرسال زراعت زارعین سیستان را تهدید میکرد جلوگیری خواهند کرد نخست وزیر دستور داد که ساختمان این سد باید هرچه زود تر بپایان یابد وسپس بدستور آقای دکتر اقبال یکصد تن گندم بین زارعین وخانواده آنها بطور رایگان تقسیم شد

جلسه انجمن شهر زابل

بعدازظهر دیروز آقای نخست وزیر و کلیه آقایان وزراء درعمارت فرمانداری زابل حضور یافته وبلافاصله جلسه انجمن شهر تشکیل گردید.

دراین جلسه موضوع برق، اسفالت، سد سازی سیستان، اتمام پل نهر آب، واگذاری بهای اراضی خالصه بشهرداری برای لوله کشی ترمیم راه ارتباطی زابل باسایر نقاط بلوچستان ازطرف فرماندار واعضای انجمن شهر کلیه احتیاجات مردم زابل باطلاع آقای نخست وزیر وآقایان وزراء رسید.

درمورد برق قائم مقام مدیر عامل سازمان برنامه تعهد کرد بمحض ورود بتهران نسبت بتهیه موتور برق زابل اقدام کند

پس از پایان این جلسه آقایان روسای ادارات زابل بانخست وزیر وهیئت وزیران ملاقات کردند وتقاضاهای خودرا مطرح ساختند. مقارن ساعت دوونیم نخست وزیر وهمراهان براهدان مراجعت کردند

حقوق کارمندان بلوچستان

طبق گزارش خبرنگار مابکسی از شکایات روسای ادارات تاخیر درپرداخت حقوق آنها بود ومانند جهت آقای ناصر وزیر دارائی بلافاصله برای پرداخت حقوق کارمندان اداری بلوچستان دستور لازم صادر نمود وازروز ۳شنبه ۲۸ آبان ماه پرداخت حقوق کارمندان دولت در بلوچستان آغاز گردید. وزیر دارائی ضمنا دستور داد که پرداخت حقوق کارمندان باید همه ماهه درراس موعد انجام گیرد.

مراحم ملوکانه

خبرنگار ما اطلاع میدهد که عصر دیروز اعلیحضرت همایونی درپاسخ عریضه آقای نخست وزیر تلگرافی بعنوان آقای دکتر اقبال مخابره نمودند که درآن ضمن تقدیر از اقدامات دولت امر فرمودند که مراحم معظم له باهالی شاهدوست سیستان وبلوچستان ابلاغ شود.

برنامه امروز

برنامه امروز آقای نخست وزیر و وزراء بدینترتیب خواهد بود که چند نفر از آقایان وزراء باهواپیما بجاه بهار خواهند رفت وآقای نخست وزیر و چند نفر دیگر از آقایان وزیران بایرانشهر عزیمت میکنند. آقایان نخست وزیر و وزراء عصر امروز بزاهدان مراجعت خواهند کرد تا در جلسه هیئت وزیران که صبح فردا در زاهدان تشکیل میشود نیازمندیهای مردم برامطرح ساخته و تصمیم مقتضی اتخاذ نمائید.

غذای مجانی

بدستور آقای دکتر مهران وزیر فرهنگ مقرر گردید که از این ببعد روزانه یک وعده غذا بشاگردان بیبضاعت زاهدان داده شود. وزیر فرهنگ دستور داد که بلافاصله وسایل لازم برای تهیه وطبخ غذا از طرف اداره فرهنگ تهیه شود.

وزرا در ادارات خود

جالب ترین گزارشی که خبرنگار ما بتهران ارسال داشته حاکی از اینست که دیروز قبل از ظهر وزراء در شهر زابل پس از بازدید از نقاط مختلف شهر هر یک از آنها در ادارات تابعه حضور یافته ودر پشت میز رئیس اداره برسیدگی امور پرداختند بدین ترتیب دیروز برای اولین بار در تاریخ مشروطیت ایران امور ادارات مختلف زابل مانند وزارتخانه‌های تهران بوسیله وزراء اداره میشد

بازدید از باشگاه نیرو

عصر دیروز آقایان نخست وزیر و وزراء بدعوت باشگاه نیرو درمحل باشگاه حضور یافتند. ابتدا آقایان جبروتی معاون بانک ملی وقهرمان لوسحبت کردند وبعد بیش از یکصد ورزشکار تربیت شده عملیات ورزشی باستانی مفصلی انجام دادند وجوائزی بوسیله آقای نخست وزیر به آقایان استاندار وفرماندار ومنتظری مدیر باشگاه نیرو داده شد.

آقای نخست وزیر ضمن سخنرانی از احساسات ورزشکاران اظهار تشکر کرد

پاداش به کارمندان

روز گذشته آقای مجلسی کفیل وزارت دادگستری هنگام بازدید از دادگستری زابل بهر یک از کارمندان مبلغی بعنوان پاداش نقدی تسلیم کرد

عمل جراحی وزیر بهداری

بطوریکه قبلا اطلاع دادیم آقای دکتر راجی وزیر بهداری از چند هفته قبل از هیئت دولت به بلوچستان عزیمت کرده بود. وزیر بهداری در خلال مدت اقامت خود در بلوچستان ضمن رسیدگی بوضع بهداشت مردم شخصا چند عمل جراحی بیمارستانهای آنجا انجام داد.

چهار لایحه دولت

عصر دیروز در کمیسیون بودجه مجلس شورایملی تصویب شد

ساعت چهار ونیم بعدازظهر دیروز کمیسیون بودجه مجلس شورایملی به ریاست آقای بوربور وباحضور معاونین وزارتخانه‌های دارائی ـ خارجه ـ راه و بهداری تشکیل شد واین لوایح مورد تصویب قرار گرفت:

ـ لایحه استخدام آقای دکتر بالتازار برای شوردوم

ـ لایحه تمدید مدت قانون نظام وظیفه معافیت مشمولین ۱۳۰۶ تا ۱۳۱۱

ـ لایحه استخدام ۵۰ تن مهندس وتکنیسین ایرانی در وزارت راه

ـ لایحه استخدام ۵ تن کارشناس برای راه آهن

جلسه کمیسیون بودجه پس از تصویب لوایح مذکور نزدیک ساعت ۷ بعد ازظهر بکار خود پایان داد.

در کمیسیون فرهنگ

ساعت ۹ صبح دیروز کمیسیون فرهنگ مجلس شورایملی بریاست آقای صدرزاده باحضور آقای مزینی معاون وزارت فرهنگ تشکیل شد و لایحه تکمیل عده معلمین دانشکده‌های شهرستانها را که ماده اول آن قبلا در کمیسیون تصویب شده بود مطرح وبا اصطلاحی تصویب کرد ودرساعت ۱۱ کمیسیون فرهنگ بریاست آقای علامه وحیدی وباحضور آقای مزینی تشکیل وگزارش سو کمیسیون رامطرح وقسمتی از لایحه را (تا آخر ماده ۳) تصویب کرد ورسیدگی به بقیه لایحه بجلسه بعد موکول شد یکساعت ونیم بعداز ظهر کمیسیون بکار خود خاتمه داد.

قرارداد مرزی ایران وشوروی

ویک لایحه دیگر امروز در دو کمیسیون مجلس شورایملی تصویب شد

کمیسیون کشاورزی مجلس شورایملی ساعت ده بامداد امروز بریاست آقای خلعتبری وباحضور آقایان ذوالفقاری معاون نخست وزیر، انواری معاون وزارت دارائی وسرابندی مدیر کل قضائی وزارت دادگستری درعمارت بهارستان تشکیل شد ولایحه مربوط به خرید وتقسیم املاک واراضی قشقائی برای عشایری که اسکان داده میشوند مطرح وتصویب گردید.

کمیسیون مشترک کشور ونظام

همچنین ساعت ده صبح کمیسیون مشترک کشور ونظام مجلس شورایملی بریاست آقای موسوی وباحضور آقای مشفق کاظمی معاون وزارت امور خارجه تشکیل جلسه داد.

دراین جلسه لایحه مربوط به قرارداد مرزی ایران وشوروی مطرح و تصویب گردید وجلسه کمیسیون مقارن یکساعت بظهر ختم شد.

امروز نمایشگاه کشاورزی فارس افتتاح یافت

ساعت نه ونیم بامداد امروز نمایشگاه کشاورزی فارس برای اولین بار در باجگاه ۱۵ کیلومتری شیراز گشایش یافت درمراسم گشایش آقایان استاندار و فرمانده سپاه وحسین عدل وزیر اسبق کشاورزی و روسای سازمانهای اداری وشخصیت های برجسته شیراز وهمچنین هیئت مطبوعاتی که بنا بدعوت وزارت کشاورزی برای مشاهده کارهای کشاورزی دراستان فارس بشیراز رفته بودند درمراسم گشایش شرکت داشتند ومراسم گشایش از رادیو شیراز پخش شد.

بازدید از آموزشگاه کوهستانی

ساعت ۸ صبح امروز تیمسار سرلشکر آریانا رئیس ستاد ارتش برای بازدید از آموزشگاه نظامی کوهستانی بلشکرک عزیمت نمود.

تجدد وزیر بازرگانی ازکلیه مشاغل دولتی

بقیه ازصفحه اول

خبرنگار ما سپس بمنزل آقای تجدد ووزارت بازرگانی وشورایعالی اقتصاد و بانک بازرگانی مراجعه کرد واطلاعاتی بشرح زیر بدست آورد.

تصمیم استعفا

درمورد علت استعفای آقای تجدد بطوریکه خبرنگار ما کسب اطلاع کرده گفته میشود که آقای تجدد ازچندی پیش وهنگامی که در اروپا مشغول معالجه بود تصمیم باستعفا داشت وکلیه اطباء که ایشان را معاینه ومعالجه نموده بودند گواهی کرده بودند که ایشان باید از کار زیاد خودداری نماید وفقط مشاغل سبک قبول کند.

این گواهی ها بعداز مراجعت از اروپا تسلیم آقای نخست وزیر شد تا با استعفای ایشان موافقت شود ولی آقای نخست وزیر از قبول استعفای وی خودداری نمود و آقای تجدد را دعوت بادامه همکاری نمود ووی نیز این دعوت را پذیرفت.

شدت بیماری

ولی دراین ضمن بیماری آقای تجدد شدت یافت وبالاخره وی از سه شنبه گذشته درجلسات دولت شرکت نکرد دو آخرین جلسه‌ئی که وی درجلسه شرکت کرد جلسه عصر دوشنبه بود که درحضور ملوکانه تشکیل یافت دراین جلسه کسالت آقای تجدد شدت یافت ودرپایان جلسه ازحضور درجلسه هیئت وزیران که بلافاصله در پیشگاه شاهنشاه تشکیل شد عذرخواسته وبمنزل مراجعت کرد وبستری شد واینکه آقای تجدد علاقمند بود که همراه آقای نخست وزیر به جنوب مسافرت نماید ولی شدت بیماری مانع این مسافرت گردید وچون فعالیت شدید فعلی ممکن بود بسلامتی ایشان لطمه وارد سازد لذا آقای تجدد روز سه شنبه استعفای خود را از مشاغل دولتی جهت آقای نخست وزیر ارسال داشت واین استعفا مورد موافقت قرار گرفت.

فقط علت بیماری

تقریر معلوم علت استعفای آقای تجدد فقط علت کسالت میباشد زیرا کلیه اطباء معالج ایشان تجویز کرده‌اند که وی دست از فعالیت شدید بردارد.

آقای تجدد فعلا از عصر روز دوشنبه تا کنون در منزل بستری است وطبق تجویز اطبای معالج باید استراحت کامل نمایند.

امروز گفته شد که آقای تجدد بعداز بهبودی در نظر دارد فقط بریاست بانک بازرگانی اکتفا نموده واز فعالیت های دیگر خودداری نماید ودرحال حاضر نیز ازسمت وزارت بازرگانی ودبیر کل شورایعالی اقتصاد استعفا کرده‌اند وهیچ شغل دولتی را شاغل نمیباشند.

وزیر بازرگانی جدید

هنوز جانشین آقای تجدد معلوم نشده ومراجعه خبرنگار ما بچند مقام دولتی نیز تقریبا بی نتیجه بود وگفته می‌شد تعیین وزیر بازرگانی جدید روز شنبه بعد از مراجعت آقای نخست وزیر و آقایان وزیران صورت خواهد گرفت.

وزارت بازرگانی و شورایعالی اقتصاد

تا تعیین وزیر بازرگانی جدید معاونین وزارت بازرگانی امور وزارت بازرگانی را بعهده خواهند داشت و ممکن است آقای کورس معاون وزارت بازرگانی تا تعیین وزیر بازرگانی جدید بدرجلسات هیئت وزیران وغیر مشرکت نماید.

امور مربوط شورایعالی اقتصاد نیز توسط آقای حسنعلی منصور قائم مقام دبیر کل شورایعالی اقتصاد انجام خواهد گرفت.

ورود

آقای دکتر ادیب استاد ومعاون دانشکده پزشکی پس از بازدید از مؤسسات پزشکی کشور آلمان بتهران وارد شد

آقای دکتر شادمان نایب التولیه آستانقدس رضوی برای عرض گزارش بتهران وارد شدند.

خروج

آقای نورالدین کیاسر کنسول شاهنشاهی در اسلامبول که برای عرض گزارش و مذاکره با مقامات وزارت امور خارجه بتهران آمده بود بعداز ظهر امروز با هواپیما عازم اسلامبول شد.

دنباله خبرهای خارجی

افسران اردن برای مشاهده مانور

پیمان بغداد دعوت شدند

عمان ـ وزارت دفاع اردن اعلام داشت که دولت پاکستان از گروهی از افسران اردنی دعوت کرده است که برای مشاهده مانور نیروهای دریائی بآنکشور عزیمت کنند.

دراین مانور نیروهای دریائی بعضی از دول پیمان بغداد وپیمان آسیای جنوب شرقی شرکت دارند

مانور دریائی از روز ۲۵ نوامبر تا ۳ دسامبر در آبهای خلیج فارس صورت خواهد گرفت (خبرگزاری فرانسه)

کنفرانس رهبران الجزایر بابورقیبه و سلطان مراکش

رباط ـ یک مقام مطلع امروز اظهار داشت که دونفر از رهبران جبهه آزادی ملی الجزایر امروز برای مذاکره با پادشاه مراکش وحبیب بورقیبه نخست وزیر تونس وارد رباط گردیده‌اند

یکی از این دونفر کریم بلقاسم از مهمترین رهبران نظامی این کشور و دیگری خطیف بوسولف فرمانده نیروهای ملیون در جنوب الجزائر میباشند (رویتر)

هدیه سنجاق الماس به مارگارت

لندن ـ دکتر توربون ویلیامسون صاحب معادن الماس تانگانیکا دشب یک عدد سنجاق الماس بارزش ۱۸ میلیون فرانک به پرنسس مارگارت اهداء کرد.

تقدیم این هدیه بعنوان یادبود مسافرتی است که در اکتبر سال گذشته پرنسس به افریقای شرقی انجام داده وطی آن از تاسیسات معادن الماس تانگانیکا دیدن کرد. (خبرگزاری فرانسه)

خطر اشتباه امریکا بیش از نفوذ شوروی

سازمان ملل متحد ـ روز گذشته نماینده عربستان سعودی در سازمان ملل متحد اظهار داشت چنانچه امریکا نخواهد سیاست خود را نسبت باسرائیل تغییر دهد در بحران خاورمیانه با شکست مواجه خواهد شد وخطر اشتباهات وشکست‌های امر بکا از خطر نفوذ شوروی بیشتر است.

وی گفت دول غربی هنوز هم میتوانند بین اعراب واسرائیل آشتی ودوستی برقرار کنند وتنها راه آن حل مسئله آوارگان عرب است این کار هم فقط از دست دول بزرگ غربی ساخته است و باید سازمان ملل متحد مستقیما مسئولیت حل آنرا بعهده گیرد. (آسوشیتدپرس)

فعالیت برای سقوط سوکارنو

جاکارتا ـ نخست وزیر اندونزی در یک مصاحبه مطبوعاتی از هر گونه تفسیری درباره گزارش مطبوعات دائر براینکه سفیر کبیر امریکا در جاکارتا در فعالیتهائی که برای سقوط سوکارنو دست داشته خودداری کرد.

اخیرا بعضی از جراید هندونهو نک کونگ وهمچنین رادیو پکن ادعا کرده بودند که در جریان تظاهرات تابیه وحمله مردم سفارت امریکا در این شهر اسناد محرمانه‌ای درباره توطئه امریکا در اندونزی بدست آمده است.

(خبرگزاری فرانسه)

بولگانین: پیمان بغداد نقشه های تجاوزکارانه خودرا ترک نکرده

مسکو ـ مارشال بولگانین نخست وزیر شوروی طی ضیافتی که باتخاذ هیئت نظامی مصر داده شده بود نطق کوتاهی ایراد کرده وضمن آن اظهار داشت باوجود شکست نظامی دولتهای غربی در مصر کوشش اخیر امپریالیستها برای تجاوز بخاک سوریه ثابت میکند که هنوز دولتهای امپریالیستی پیمان بغداد نقشه های تجاوزکارانه خودرا ترک نکرده‌اند.

معذلک کشورهای عربی نسبت بجریان اوضاع اعتماد و اطمینان کامل دارند زیرا اتحاد شوروی وسایر کشورهای سوسیالیست دوستان صمیمی اعراب میباشند

نخست وزیر شوروی پس از اشاره بدوستی صمیمانه شوروی ومصر اظهار داشت که سرهنگ ناصر یکی از شخصیتهای برجسته جهان عرب بشمار میرود وهمکاری ودوستی دو کشور مصر وشوروی بتقویت اساس صلح درخاورمیانه ودرتمام جهان کمک موثری خواهد کرد. (خبرگزاری فرانسه)

بین هندوشوروی تونلی ساخته میشود

مسکو ـ روزنامه‌های شوروی درشماره‌های دیروز خود نوشته‌اند بزودی بااستفاده از آخرین روشهای معمولی در تونل سازی تونلی بطول هفت میل بین هندوشوروی از طریق کوه هیمالایا ساخته خواهد شد.

این تونل که کوه هیمالایا را خواهد شکافت فاصله بین شوروی وهند را ۸۰ کیلومتر کوتاهتر خواهد ساخت.

این روزنامه‌ها مینویسند انجام این پروژه سه تا چهار سال طول خواهد کشید واگر از طرف هند نیز این اقدام شروع شود نصف این وقت برای ساختمان تونل مذکور کافی خواهد بود. (رویتر)

درلیتل راک مجدداً اغتشاش شروع شد

لیتل راک ـ پلیس شهر لیتل راک امروز ۵ نفر از اهالی را بجرم شرکت در اغتشاش وناامنی توقیف کرد. باآنکه دادگاه مدرکی علیه این عده نداشت معذالک پلیس شهادت داده بود که از مقررات تخلف کرده‌اند. قرار است روز چهارشنبه این هفته نیروهای فدرال بکلی لیتل راک را تخلیه کرده وامر امنیت شهر مجددا بدست پلیس محلی بیافتد. (رویتر)

شوروی متوجه افریقا شده

نیویورک ـ روزنامه نیویورک تایمز در شماره امروز خود مینویسد رهبران شوروی بها اکنون متوجه افریقا شده‌اند وامیدوارند در آن منطقه نیز موفقیت های بزرگی بدست آورند.

سپس این روزنامه مینویسد: «امریکا برای خنثی کردن نفوذ کمونیستم در افریقا باید بهتر از مسکو عمل نماید تا بتوانیم بمردم افریقا بفهمانیم که ما میخواهیم جوامع سعادتمندی در آن منطقه بوجود آوریم.»

روزنامه مزبور سپس مینویسد: «درمیان امریکائیان سیاهپوست میتوان مردان وزنانی پیدا کرد که بعنوان پلی برای توسعه روابط امریکا وافریقا بکار روند» (اسوشیتدپرس)

رکورد وام گرفتن از بانک جهانی

نیویورک ـ روز گذشته کمپانی آهن وفولادسازی هندی «تاتا» ۳۲ میلیون و ۵۰۰ هزار دلار دیگر از بانک جهانی قرض گرفت.

کمپانی هندی «تاتا» تاکنون مجموعا ۱۰۷ میلیون و ۵۰۰ هزار دلار از بانک قرض گرفته ودرمیان شرکتهای خصوصی تاکنون رکورد در خواست قرضه از بانک راشکسته است.

مدت قرضه اخیر ۱۳٫۵ سال بود وبایک درصد حق کمیسیون مجموعا سود صدی شش بآن تعلق خواهد گرفت. (آسوشیتدپرس)

توافق‌های آیزنهاور ومک میلان

پاریس ـ مسئله ارسال اسلحه ومهمات توسط آمریکا وانگلیس برای تونس اکنون محافل سیاسی فرانسه را معتقد ساخته که مک میلان و آیزنهاور در مذاکرات اخیر خود توافق کرده‌اند که برای حل مسئله الجزایر بفرانسه فشار بیاورند تا باملیون وارد مذاکره شود.

بعلاوه این مقامات عقیده دارند که در این مذاکرات توافق شده است در تشکیلات نیروهای آتلانتیک شمالی تجدید نظر شده وبجای یک نیروی ائتلافی از ۱۵ کشور عضو پیمان مذکور یک نیروی دسته جمعی متعادل درداخل پیمان بوجود آید.

دولت فرانسه بدون شک حاضر است که مسئله ایجاد نیروی دسته جمعی متعادل را قبول نماید بشرط آنکه در وضع این کشور درالجزائر تغییری داده نشود بعلاوه برای تولید سلاحهای اتمی درفرانسه محدودیتهائی قائل نگردند تا آنکه تا کنون فرانسه موفق بساختن بمب‌های اتمی وئیدروژنی نشده معذالک دانشمندان این کشور اکنون به پیشرفتهای قابل ملاحظه‌ای دراین زمینه نائل شده ودر آینده نزدیکی موفق ساختن سلاحهای اتمی خواهند گردید. (رویتر)

حکمیت بین شوروی ـ اسرائیل

لندن ـ رادیو مسکو اعلام کرد که امروز جلسه حکمیت برای رسیدگی بادعای اسرائیل تشکیل خواهد شد.

دولت شوروی سابقا موافقت کرده بود که باسرائیل نفت بفروشد ولی پس از حمله این دولت بمصر شوروی از ارسال نفت باسرائیل خودداری کرد واین دولت نیز ادعای خسارت کرده است. (رویتر)

جریمه رفتار گذشته

رم ـ تئودور هویس رئیس جمهوری آلمان غربی که برهبر فته در محلی که ۳۳۵ نفر از افراد غیر نظامی ایتالیا در زمان جنگ دوم جهانی بدست سربازان آلمانی کشته شدند حاضر شد ودسته گلی بروی قبر آنها گذاشت.

وی بیکی از همراهان خود گفت که این امر بسیار وحشتناک بوده است.

بحث کشمیر درشورای امنیت

سازمان ملل متحد ـ شب گذشته شورای امنیت سازمان ملل متحد بحث پیرامون مسئله کشمیر را آغاز کرد.

دول استرالیا، فیلیپین، بریتانیا وامریکا از شورای امنیت درخواست کرده‌اند گزارهائی برای مذاکره با مقامات دولتی هند وپاکستان بمنظور حل مسئله کشمیر مامور وبمحل اعزام نماید.

هاشم جواد نماینده عراق ورئیس شورا گفت دولت متبوعه وی معتقد است بهترین راه برای حل مسئله کشمیر مراجعه به آراء عمومی مردم کشمیر میباشد

هاشم جواد از پیشنهاد اخیر پاکستان طرفداری کرد پاکستان پیشنهاد کرده است که نیروهای هند وپاکستان هردو بپشت خط آتش بس عقب نشینی کنند ونیروهای سازمان ملل تا حل نهائی مسئله در آن نقطه مستقر شود.

یک خانه مدرن فروشی

ویااجاره باآشپزخانه وحمام خودکار

یک ساختمان دوطبقه که تازه از زیر دست بنا بیرون آمده واقع در یکی از بهترین نقاط شهر (پنجاه متری خیابان شاهرضا وسی متری خیابان شمیران) شامل پنج اطاق ودوسرسرا ودوانبار واطاق نوکر با نمای سیمانی وحوض کاشی ضمیمه حیاط وحیاط خلوت دارای آب لوله کشی وبرق دولتی وتلفن وآشپزخانه اجاقهای فرآن باگاز روشن میشود وحمام لوکس فرنگی با کاشی رنگی روان ودوش متحرک وثابت که آنهم بطور اتوماتیک بوسیله رادیاتور وگاز همیشه گرم است طوریکه ساکنین خانه نه تنها برای آشپزخانه وحمام ورختشوئی بلکه برای سماور وچائی هم احتیاجی بمصرف هیزم ونفت وذغال ندارند. سالون وسایر اطاقها بالوسترهای ایتالیائی وآلمانی مزین بوده وتمام خانه خالی وآماده تحویل باوجه نقد بفروش می‌رسد ویا مبلغ اجاره داده میشود طالبین بینگاه پیروز شاهرضا نبش شمیران تلفن ۲۹۹۶۲ مراجعه فرمایند آ ـ ۲۶۹۲۸

اعضای اداره ارزغیر بازرگانی کمیسیون ارزمصیبت واردهرا بجناب آقای عباس اسلامبولچی رئیس محترم اداره حسابداری وامور اداری کمیسیون ارز تسلیت میگویند.

رضا قاسمی ـ کریمی ـ شهباز ـ سیداحمدیان
میرزابیگی ـ فرسیو ـ سروش نیا ـ پورخصالیان
همایون ـ بخیر نیا ـ عسگری نژاد ـ موسی
آ ـ ۱۸۶۳۹

سرکارستوان اسدالله فرید باتقدیم عرض تسلیت درغم وارده شما شریک میباشم. ستوان منصور زرافشان
آ ـ ۱۸۶۲۵

چون روز شنبه دوم آذرماه ۳۶ مصادف باشب هفته مرحوم سیدمحمد تقی لاریجانی میباشد لذا بعلت مساعد نبودن هوا وبعد مسافت مصمم گردید که هزینه شب هفته جهة اطعام مساکین مصروف گردد
آ ـ ۱۸۵۹۳ سیدعلی اصغر فلاح لاریجانی

مصیبت وارده را بخاندان نیک سیر تسلیت عرض میکنیم
آ ـ ۱۸۵۷۳ ضیاءمحمودی ـ جهانمست ـ نجیمی ـ میرشاه

مصیبت وارده را بخانواده محترم پورحبیب تسلیت عرض مینمائیم.
آ ـ ۲۶۸۴۶ رامسر ـ تقی اصفریان ـ موسی اصفریان

کارمندان شرکت سهامی تهران موتور بدینوسیله فوت ناگهانی شادروان محمدآراسته عطار (چاپچی قزوینی) رابعموم دوستان وبازماندگان آنمرحوم بخصوص آقای علی عطار فرزند برومند آنمرحوم تسلیت عرض نموده وبقاوسلامتی آنان را از درگاه خداوند متعال خواستاریم.
آ ـ ۱۸۶۰۱ شرکت سهامی تهران موتور

داش آموزان کلاس چهارم ریاضی دبیرستان سعید مصیبت وارده را باستاد معظم خود جناب آقای طاهر حمزه تسلیت عرض مینمایند. آ ـ ۸۵۶۳

بانهایت تاسف درگذشت مرحوم دکتر شریف رازی رابخاندان شریف رازی خصوصا بآقای خسرو شریف رازی تسلیت عرض مینمایم.
آ ـ ۱۸۶۱۲ فریدون عندلیب

باکمال تاسف مصیبت وارده را بدوشیزه زهرا دهابی تسلیت عرض مینمائیم.
ازطرف کارکنان دبستان دولتی عفاف حشمت قزوینیان
آ ـ ۱۸۵۸۵

خانم محترم مریم لاریجانی مدیر دبستان پرند
بانهایت تاثر وتاسف مصیبت وارده را بشما تسلیت میگوئیم وخودرا درغم شما شریک میدانیم ازطرف دانش آموزان دبستان پرند ـ عباسی
آ ـ ۱۸۵۸۹

از روز یکشنبه در سینما رکس
عظیم ترین فیلم جنگی سال اقتباس از رمان ((لئون اوریس)) بنام ((فریاد جنگ))
رنگی وسینما سکوپ باشرکت ۱۰ هنرپیشه بزرگ سینما آ ـ ۲۶۹۱۶ «کانون طوطی»

حوادث گوناگون

گرگی وارد خانه‌ای شد و با سگ بنزاع پرداخت

مرد هفتاد ساله‌ای بدون سلاح موثر این گرگ را از پای درآورد

خبرنگارما ازشیراز گزارش داده است :

دوشب قبل ساعت ۲ بعدازنیمه‌شب آقای خاجیك مدیر کمپانی سینگر و کلفت ایشان بصدای پارس سگ خانه وغرش مهیبی که‌ازحیاط منزل بگوش میرسیدمتوحشانه ازخواب بیدارشدند. دراشتدای امر گمان بردند که سارقی بقصدسرقت واردخانه شده‌وبامقاومت سگ‌روبرو گردیده‌است وبهمین جهت آقای خاجیك میله آهنی بزرگی را که آماده‌داشت دردست گرفت وآماده‌پذیرائی ازسارق شد.

ولی هنگامیکه‌در تاریکی دقت بیشتری کردند چشمشان بجانورزرگی افتاد که باسگ مشغول نزاع است وسگ باآنکه بشدت پارس میکرد جرأت نزدیك شدن باورانمیکرد وبالاخره پس ازچند لحظه مقاومت سگ بگوشه‌ای فرار کرد وحیوان که اینك باوضوح بیشتری دیده‌میشد بآرامی بطرف آنها پیش آمد. مستخدمه منزل که بادیدن این حیوان بوحشت افتاده‌وازترس بلکنت زبان دچارشده‌بود بروشوئی که نزدیکش بود فرار کرده وهر را ازپشت بست وجان سلامت برد آقای خاجیك‌در اشتباهی کرد که‌درحیاط‌را باز کندشاید این جانور که گرگ بزرگی بود خارج شود ولی گرگ باقدمهای آهسته‌بجلو آمده ورامصبور اورا بطرف‌درمسدود کرد و بافرش مهیبی باآقای خاجیك که‌درروی پلکان ایستاده‌بود حمله کردولی آقای خاجیك که مرد هفتاد ساله است خونسردی خودرا ازدست‌نداده وبامیله آهنی که‌دردست‌داشت ضربه‌محکمی بگردن گرگ زد حیوان که‌ازاین‌ضربه بکلی گیج شده‌بود خودراباطاق‌خواب انداخت وبرای‌حمله دوم آماده شد ولی‌این بار نیز میله‌آهنی با شدت بیشتر سرش کوبیده شد. گرگ که‌در اثراین دوضربه بکلی تعادل خودرااز دست داده بودبرای بارسوم باآقای خاجیك که‌خودرا برای‌دفاع آماده کرده بود حمله کردولی‌ضربه سوم که‌سرش واردآمد اورانقش بزمین کرد واین مبارزه‌بپایان رسید.

صبح‌روز بعدجسد گرگ پس‌ازدیدن همسایه‌ها بخارج‌شهر حمل شدبطوریکه یکی از همسایگان آقای خاجیك اظهار میداشت این گرگ‌اوایل شب‌در منزل آنها سر برده وساکنین خانه‌از ترس نتوانسته‌اند از اطاقهاخارج‌شوند وغرش این‌جانوررااززیر درختان‌حیاط می‌شنیده‌اند .

جمع آوری مستمندان

روز گذشته ۲۰ نفر ازمستمندان‌توسط مامورین شهرداری درنقاط مختلف شهر جمع آوری‌شدندوبکانون پرورش امین آباد اعزام گردیدند.

مستمندانی که‌سالم باشندبکارهای فنی گمارده‌میشوندواز اشخاص عاجزوناتوان نگهداری‌میگردد.

فرنی مانده باعث مسمومیت کودکان گردید

نتیجه آزمایش موادغذائی که ازپرورشگاه کانون خیرخواه نمونه برداری شده بود روز شنبه از طرف وزارت بهداری اعلام میشود

امروزرئیس قسمت تجزیه آزمایشگاه وزارت بهداری بخبرنگارما گفت:

تجزیه‌غذائی فرنی که باعث هلاکت هفت تن کودك ومسمومیت گروه کثیری درپرورشگاه کانون خیرخواه شده بود خاتمه‌یافت ونتیجه‌این آزمایش وعلت مسمومیت‌روز شنبه‌طی اطلاعیه‌ای باطلاع عامه‌خواهدرسید .

رئیس قسمت تجزیه‌اضافه کرده‌ماکلیه محتویات‌ظروفی که درآشپزخانه بوده ازقبیل آردبرنج- شیر-فرنی- وحتی خاکروبه‌هارا موردآزمایش و تجزیه قرار داده‌ایم .

آخروقت‌امروز یك مقام وزارت بهداری‌بخبرنگارما گفت:علت‌مسمومیت کودکان صرف‌غذائی‌بوده که قبلاتهیه شده بوده و در آشپزخانه مانده بوده است .

دوشیزه سیب گل تحت‌عمل جراحی قرار خواهدگرفت

طوریکه روز گذشته‌باطلاع خوانندگان محترم‌رسید :

دختر جوان مستمندی بنام‌سیب گل ازاهالی یکی‌ازقراء دزفول دچار بیماری کم‌سابقه‌ای شده‌وغده بسیارزرگی درزیر بغل‌وی درآمده‌است.

این بیمارفعلادربیمارستان امیراعلم بستری‌شده و صبح‌امروزخبرنگارما بعیادت وی‌رفت وباآقای‌دکتر آرمین که وی‌را معالجه کرده است تماس گرفت:

آقای‌دکتر آرمین گفت : تقریبامیتوانم بگویم که بیماری سیب گل بندرت‌در اشخاص‌دیده میشود وغده‌وی ماتومور سرطان‌بکلی‌فرق‌داردواحتمال سرطان‌دروی داده‌نمیشود ولی‌فعلاباید‌مطالعات کافی‌دراین‌خصوص‌بشود وپس‌از برداشتن نسج وآزمایشات‌لازم‌اقدام بعمل جراحی‌خواهدشد .

صبح‌امروز ازطرف‌آقای عبدالله‌خلیل ناجی‌چکی بمبلغ دوهزارریال باداره روزنامه‌اطلاعات‌واصل‌شدمودرنامه‌ایکه‌بآن‌پیوست شده‌بودچنین نوشته شده‌است: باکمال‌احترام‌وابراز‌تاثرات بیسابقه وهمدردی‌بی‌شائبه‌فرزندان‌صغیرم دوشیزه‌منیژه وآقای‌بیژن خلیل‌ناجی هریك‌مبلغ‌یکهزار ریال‌پس‌انداز‌خود راجهت کمك بمعالجه دوشیزه‌سیب گل دزفولی‌بوی‌اهداء مینمایند .

اطلاعات تازه پیرامون گروهبانی که‌درتاکسی خودکشی کرد

اظهارات همکاران گروهبان درباره‌علت خودکشی او

گروهبان‌مزبور قبلاقصدخودرا به‌یکی ازهمکاران‌خودابراز کرده‌بود

همانطور که‌درشماره‌های قبل‌باطلاع خوانندگان محترم رسیدبعداز ظهر دوشنبه‌هفته جاری گروهبان منصور آقانوری در تاکسی شماره ۱۱۸۸۵ پائین‌مخبرالدوله جلوی کوچه‌مهران بااسلحه کمری خودکشی کرد.

امروزنیز موضوع‌این خودکشی از طرف خبرنگاران‌مادنبال‌شدواطلاعاتی که‌دراین‌زمینه کسب گردیده‌است‌ذیلا باطلاع خوانندگان محترم میرسد خبرنگارماامروز دریکی ازقهوه‌خانه های حوالی حشمتیه‌موفق‌شدبایکی‌از دوستان برادرمرحوم آقانوری تماس پیدا کرده‌وباتفاق‌وی بمنزل‌مقتول‌برود لازم‌بتذکراست که‌چون‌مدت چهل

منصور آقانوری گروهبانی که خودکشی کرد

روز گروهبان آقانوری درمانور رفته بودلذاهمسروی بمنزل‌مادرخودواقع در باغ‌فردوس رفته‌بود.

اظهارات مادرپیر

درمنزل‌خانواده مقتول‌صدای‌هیاهوو جنجال وگریه لحظه‌ای قطع‌نمیشد صورت‌مانوطوبی‌مادرپیرمرحوم نوری‌از خراشهائیکه‌داده‌بود خونین بودوجای سالمی‌درآن دیده‌نمیشد.

وی‌باگریه‌بخبرنگارما گفت :

منصوربرای‌من پسرخوب وبرای‌زن وفرزندش‌شوهروپدرخوبی‌بودهیچکس ازاوگله و ناراحتی نداشت، من‌هیچ وقت‌نمیتوانستم‌تصور کنم که روزی فرزندم بااین‌وضع‌رقت‌بار ازدستم‌برود وزن‌وفرزندش‌رابرای‌من‌باقی‌بگذارد.

طوبی گفت: یازده‌سال‌بود که فرزندم باکمال‌صداقت‌خدمت‌میکرد.وی تازه چندروز بود که‌ازمانور آهوان آمده بودوپس‌ازبازگشتن‌من‌فقط یکبار اورا دیدم.

بوسه پدرانه

یکی‌ازبرادران مرحوم آقانوری اظهارداشت:

برادرم‌باتفاق‌ستوان‌روشن‌شب شنبهٔ گذشته بمنزل‌آمد من‌و مادرم اورا باطاق‌آوردیم پس‌ازاینکه بالو دیده بوسی کردیم وی‌فرزندده‌ماههٔ خودرا خسرو که‌درخواب‌بودبا مهر پدرانه به‌سیدوعازم‌خروج گردید

من‌باو گفتم‌چنددقیقه‌صبر کنید تاباتفاق‌ستوان‌روشن‌چای‌خورده وسپس بیرون‌روند.

منصوردر جواب گفت:چون هنوز لوازم خودرا تحویل‌نداده‌ام نمیتوانم بیش‌ازاین درمنزل‌بمانم‌پس‌ازذکراین موضوع‌باتفاق رفیق‌خودکه اوهم‌عجله داشت‌ازمنزل‌بیرون‌رفتند .

وقرارشدفرداصبح برای‌دیدن زن‌و فرزندش‌دوباره بیایند.

برادرمرحوم منصور گفت «مادراین ملاقات کوتاه هیچ کلمه‌ای که‌نشانه ناراحتی‌ونگرانی‌وی باشدنشنیدم

تورا هم‌میکشم

یکی‌ازرفقای‌نوری که باوی‌همدرجه میباشدامروز خبرنگار ماظهارداشت روزدوشنبه‌من‌بامنصور ازپادگان‌خارج شدیم‌منصورخیلی ناراحت وعصبانی‌بود بمن گفت‌بیا باهم‌بیك‌کافه‌برویم‌وچیزی بخوریم‌منهم‌برای‌اینکه‌اورا تنهانگذاریم بیك‌کافه‌رفتیم وی‌پس‌ازصرف‌مقداری نوشابه درباره‌یکی ازفرماندهان‌خود مطالبی گفت ومخصوصا معتقدبود که بوی‌حین‌اجرای یك‌تنبیه‌انضباطی‌توهین شده‌وازاین‌بابت‌ناراحت است‌وسرانجام قصدخودکشی‌خودراسمن‌ابراز کرد .

من‌درجواب مدتی باوصحبت کرده وخواستم‌کاری کنم که اوازاین فکر منصرف‌شود ولی‌او راضی‌نشد و چون‌سماجت مرادید باعصبانیت گفت اگر تومماانت کنی توراهم‌خواهم کشت زیرامن‌تصمیم‌خودرا گرفته‌ام.

وی‌دراین‌موقع انگشت خودرا روی‌سلاح‌خودگذاشت و من ناچار باعجله ازکافه‌بیرون آمدم‌وبرای‌اینکه یکی ازدوستان‌رابکمك‌بطلبم باین طرف‌وآنطرف‌رفتم وپس ازمدتی که دوباره بکافه آمدم از منصور اثری ندیدم.

منصورضمن‌مطالبی که‌بمن گفته بود ازمن‌خواست که پس‌از مرگش وی‌را بهلوی‌برادرش‌درمسگرآباد‌بخاك سپارند.

اظهارات یکی از نزدیکان

یکی‌ازنزدیکان نوری امروز اظهارداشت برخلاف‌آنچه اظهار می دارند نوری ازنظرزندگی داخلی در مضیقه نبود.

وی‌اضافه کرد که‌بنابا‌صرارمادر مقتول‌دیروزجسد وی‌درامامزاده‌عبداله بخاك‌سپرده‌شد.

امروز نیز عده‌ای بیمارسرطانی

شربت خوردند

امروزدرحدود نودنفر بیماربطورسرپائی ازشربت هرانی خوردندآقای دکترمعرفت دربیمارستان حاضرشدوآقای‌دکترصائبی‌ازبیماران‌بازدید کرد.

آقای کیانی تب‌داشت،حال‌خانم‌بهبهانی‌وآقای قربانزاده‌هم‌مانندروزهای قبل‌بودودستور معالجه طبی‌بآنهاداده‌شد .

آقای‌هرانی امروزگفت : برای‌عزیمت بخارجه‌وثبت شربت چهارروز قبل بادارات‌مربوطه برای‌دریافت گذرنامه‌مراجعه کرده‌امتاکنون‌هم کسی برای‌دارن گذرنامه‌بمن مخالفتی ابرازنکرده است .

درخاتمه‌آقای هرانی اظهار داشت شیخ‌حسن درمنزل خودش میباشدو کسی‌رانمی‌پذیرد .

توضیح

آقای‌سیدنورالدین نوری زاده طی‌شرحی که بما نوشته متذکر گردیده‌است .

اینکه چندی‌پیش گفته‌شده‌بود نامه‌ای که درباره شربت هرانی به‌بیمارستان لقمان‌الدوله‌رسیده‌از آقای‌حاج‌شیخ‌علی‌اصفهانی فرزند مرحوم حاج‌شیخ حسنعلی اصفهانی بوده‌است بکلی‌عاری ازصحت‌است و آقای شیخ علی‌اصفهانی مقیم مشهدومنزوی‌است وآنچه محقق است نامه‌ای‌بهیچ‌شخص ومقامی ننوشته ودر مواقعی که بتهران آمده منزل‌آقای هرانی‌مطلقا نرفته‌است

رفع اختلاف مالك و مستاجر

از طریق کدخدامنشی

بنابدستور آقای فولادوند مدیر کل ثبت درمورد اختلافات مالکین و مستاجرین وبخصوص مستاجرین مغازه ترتیبی داده‌شده‌است که حتی‌الامکان ازفشاروا‌جحاف بمستاجرین جلوگیری‌شود .

بطوریکه خبرنگارماا‌طلاع‌پیدا کرده‌است روز گذشته پرونده‌اختلاف یکی ازمالکین بامستاجرش که مدت۲سال باهم‌اختلاف داشتندواخیراجهت تخلیه‌مغازه اجرائیه‌ای‌صادرشده‌بود دراداره‌مال‌الاجاره‌هاازطریق کدخدامنشی خاتمه داده‌شد .

لازم‌بتذکراست که این‌مغازه درخیابان برق‌قراردارد ودارای سرقفلی میباشد و اختلاف باین‌ترتیب حل‌شد که چکی‌بمبلغ یکصدوشصت‌هزارریال ازطرف مالك بمستاجر پرداخت شد تاوی بارضایت کامل اقدام بتخلیه مغازه‌نماید .

اطلاعیه شهربانی کل درباره

«ابرین‌پیاده‌خیابانهای سعدی.فردوسی. نادری

از۲۱ روزپیش که مقررات راهنمائی ورانندگی دردوخیابان سعدی وفردوسی عملی گردیده ودراینمدت اهالی‌محترم ورانندگان ازلحاظ‌حفظ نظم نهایت‌همکاری‌را بامامورین راهنمائی‌بعمل‌آورده اندهیچ نوع تصادم و تصادفی دراین‌دوخیابان روی‌نداده است و چون تجهیزات ووسائل‌خیابان نادری‌نیز آماده‌شده ازروزشنبه‌دوم آذرماه دراین‌خیابان نیزافسران‌ومامورین پلیس راهنمائی بترتیب‌مزبور اقدام میکنند وازعموم رانندگان بخصوص عابرین‌پیاده انتظار داریم که برای‌حفظ‌جان‌خودبامامورین تشریك‌مساعی‌کامل بفرمایندومتخلفین‌بشدت تعقیب خواهندشد.

شهربانی کل کشور

فرمانده‌نیروی مقاومت‌ملی

در ناحیه۹ (فارس)تعیین‌شدوقریبامراسم نصب تابلو برگزار میشود

شهردار شیراز باحفظ‌سمت‌فرماندهی‌رابعهده‌دارد

بطوریکه‌خبرنگارما تلگرافی‌ازشیراز اطلاع‌میدهد:

بنابامراعلیحضرت‌همایونی تیمسارسرلشکرهمت رئیس‌ارکان ایلات‌و عشایر فارس‌وشهردارشیراز باحفظ‌سمت‌خودبفرماندهی سازمان‌نیروی مقاومت ملی‌ناحیه۹فارس منصوب گردید.

همین‌جهت‌روز دوم آذرماه‌مراسم‌نصب‌تابلوی سازمان‌نیروی‌مقاومت‌ملی درشهرداری‌شیراز برگزارخواهدشدواز‌طرف آقای‌برام‌استاندار فارس‌ازرجال وروساومعاریف آن‌استان‌دعوت‌شده که درمراسم‌مزبورحضور بهمرسانند.

پایان تدوین قانون‌جدیدمالیات‌بردرآمد

امروز ازوزارت‌دارائی اطلاع‌حاصل‌شد که تدوین‌قانون جدیدمالیات بردرآمدباتمام رسیده‌است‌و اعضای کمیسیون‌اکنون‌برروی‌کلیه‌مواد تنظیم شده‌تجدید نظر مینمایند ولایحه‌مزبور در هفته آینده تسلیم وزیردارائی خواهد شدیك عضو کمیسیون امروزگفت لایحه جدید با توجه بکلیهٔ مشکلاتیکه تاکنون دردستگاه‌های مالی‌از نظر اجرای قانون پیش آمده وهمچنین بادرنظر گرفتن وضع‌اقتصادی‌مملکت وفرمایشات‌شاهنشاه مبنی‌بر معافیت‌مالیاتی طبقات که‌در آمدواخذ مالیات‌ازثروتمندان تهیه‌شده‌است و میتوان اطمینان داد که کلیه‌اختلافات‌مودیان‌ودستگاههای‌مالیاتی بااجرای این‌قانون‌ازبین خواهدرفت وباترتیب کادر وصول‌مالیات که‌درلایحه مزبور پیش بینی‌شده‌مالیات‌حقه‌مودیان‌بدون‌دردسر‌ازآنها‌اخذشودواصل‌مهم که‌اعتماد مودیان‌بدستگاههای وصول‌مالیاتی‌است‌جلب گردد.

مدیر کل‌یونیسف بتهران میآید

آقای دکتردیبا رئیس‌اداره کل‌بهداشت بین‌المللی‌اظهارداشت که روز یکشنبه هفته‌آینده‌آقای پیت مدیر کل‌سازمان‌بین‌المللی‌یونیسف‌برای‌بازدید ازدستگاه‌های وابسته به‌یونیسف ورسیدگی‌برنامه‌هائی که بااشتراك سازمان مذکوردرایران عملی‌میشودبتهران خواهدآمد.

وی یکهفته‌درتهران‌اقامت‌خواهدنمودودرخلال‌این مدت‌چندشهرستان نیزخواهدرفت.

نیست حکم جدیددرموردراضی مفت‌آبادصادرشد

بقراریکه خبرنگارما کسب‌اطلاع کرده‌است‌درهفته گذشته‌مرتباجلسات هیئت سه‌نفری‌درثبت کل تشکیل گردید وتعداد بیست رای جدید درمورد متصرفین‌اراضی‌مفت‌آبادصادرشد.

باین‌ترتیب تاکنون متجاوزازششصد حکم درمورد متصرفین اراضی- مفت‌آبادبوسیله هیئت سه‌نفری‌داده شده است

رئیس بازرسی ستاد کل کماکان‌مشغول کاراست

امروزخبرنگارما اطلاع‌حاصل کرد که روز گذشته تیمسار سرلشکر علوی‌مقدم‌رئیس بازرسی ستاد کل که‌مطابق ماده۶۹ قانون‌استخدام نیروهای مسلح در سن بازنشستگی قرار داشته ونام وی نیزدرلیست اسامی‌بازنشسته شدگان درج‌شده بود برای‌خداحافظی دراطاق تیمسار ریاست کل حضور بهمرسانید ولی‌بایشان ابلاغ‌شد که هنوزدرستاد کل بوجودنامبرده‌ا حتیاج هست‌وبازنشستگی‌ایشان عملی‌نمیشود.

امروزخبرنگارما برای‌این‌منظور بارئیس‌ستاد کل تماس گرفت‌وتیمسار سپهبدهدایت‌درجواب خبرنگارماظهار داشت:

«چون‌تیمسار سرلشکرعلوی‌مقدم عضویت کمیسیونهائی رادرستاد کل بعهده دارندو بایدبرای‌اتمام کاراین کمیسیون‌ها حضورداشته باشند ازایشان تقاضاشده تاپایان کار کمیسیونها درستاد کل‌حضوربهمرسانند.»

ترامواى تهران - شهرری

تصمیم کمیسیون رسیدگی به‌ترن حضرت‌عبدالعظیم

بطوریکه قبلا اطلاع داده‌شد برای تعویض ترن حضرت عبدالعظیم وتبدیل‌آن به‌ترامواى ازمدتی پیش اقداماتی صورت گرفت و کمیسیونی‌با حضور مدیر کل نفت وامتیازات ورئیس‌اداره اقتصادیات وزارت خارجه و نمایندگان اداره حقوقی وزارت‌دارائی ونمایندگان کمپانی بلژیکی‌دارنده امتیازترن شهرری‌تشکیل‌میشود .

علاوه براین کمیسیون وزیرمختار ایران در بلژیك نیز مذاکراتی‌با روسای کمپانی مزبور نموده‌است.

امروز اطلاع حاصل‌شد که بزودی تصمیم کمیسیون اعلام خواهدشد مقامات وزارت‌دارائی پیشنهاد کرده‌اند که کمپانی بلژیکی تاسیسات خودرا تکمیل کرده وبجای ترن‌فعلی ترامواى‌کارگذاشته‌شود ومذاکرات‌فعلی‌نیز جهت‌این منظور انجام میگردد .

چون درمسیر خط‌آهن ترن‌شهرری‌اکنون ساختمانهائی شده‌است که باوضع کنونی ترن شهرری برای‌اهالی ایجادنگرانی کرده این امرنیزتوجه مقامات مربوطه‌راجلب کرده وقراراست ترتیبی‌داده‌شود که ماتاسیس‌ترامواى نگرانی مزبور ازبین برود .

بطوریکه کسب اطلاع‌شده دادخواست اداره کل نفت و امتیازات و شیلات که ازطریق اداره کل حقوقی‌وزارت دارائی تسلیم‌هیئت ۵نفری‌شده ازطرف وزارت‌دارائی تعقیب‌میشود .

درداخواست مزبور ذکرشده‌است که کمپانی دارنده امتیاز شهرری زمین‌های اول‌خیابان اکباتان وسعدی‌را که تاپایان‌قرارداد دراختیارشرکت گذاشته شده‌است بفروش‌برساند .

بطوریکه کسب اطلاع‌شده ازطرف هیئت ۵نفری تحقیقاتی دراطراف اینموضوع شده وبزودی هیئت ۵نفری رسیدگی باین پرونده‌را که قیمت زمین‌های فروخته شده‌آن بالغ‌برچندین میلیون‌میباشد آغازخواهد کرد.

سفیر کبیرایران‌درتوکیوعازم‌ایران‌شد

امروزاطلاع‌حاصل‌شد که آقای‌قدس‌نخعی سفیر کبیر ایران درتوکیو پس‌ازخداحافظی بامقامات‌دولت‌ژاپن وتحویل‌امورسفارتخانه‌توکیوراترك کرد. واکنون‌درلندن‌بسرمیبرد. آقای‌قدس‌نخعی ظرف‌چند روزآینده ازلندن‌عازم تهران‌خواهدشد .

تمدیدماموریت

باآنکه‌مدت‌ماموریت آقایان‌انوشیروان‌سپهبدی سفیر کبیرایران‌درمصر واتابکی‌سفیر کبیرایران درلبنان‌بپایان‌یافته‌بود معهذامدت ماموریت آنهابرای مدت‌یکسال دیگر تمدیدشد.

«وخدارن‌را آفرید»برای‌همیشه‌توقیف‌شد

امروزآقای‌سدادی رئیس‌اداره‌نمایشات وزارت کشور خبرنگارما گفت فیلم«وخدازن‌را آفرید» که ازچندشب‌قبل درسینماهای‌همای‌ورویال‌بمعرض نمایش گذارده‌شده‌بود نظر باینکه‌خلاف مقررات‌عفت‌عمومی بوددیروزازطرف وزارت کشورتوقیف‌شدوبرای‌همیشه ازنمایش آن‌جلوگیری بعمل‌خواهدآمد.

مذاکرات اقتصادی‌مهم‌ایران‌وایتالیا

بقیه‌ازصفحه اول

ساعت۱۱ بامداد دیروز جلسه‌ای بریاست آقای انتظام مدیر عامل شرکت‌ملی نفت‌ایران دردفتر آقای دکترضیائی معاون وزارت صنایع و معادن‌باحضور نمایندگان وزارت‌امور خارجه ،وزارت بازرگانی ، سازمان برنامه، بانکملی ایران‌وزارت صنایع تشکیل گردید.

دراین جلسه پیرامون برنامه ورودهیئت‌مهم‌اقتصادی‌ایتالیا که روز یکشنبه سوم آذرماه‌واردایران‌میشوند مذاکره‌وبرنامه دقیقی‌تنظیم گردیده که‌ازروز ورود بمرحله‌اجرا گذارده خواهدشد.

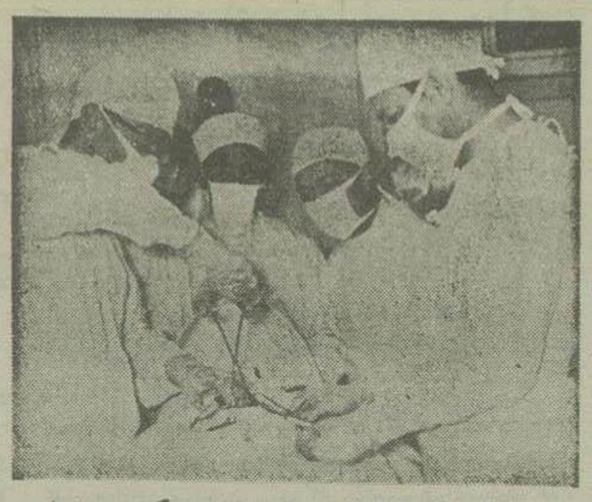

دراین عکس آقای دکترراجی وزیر بهداری هنگام عمل جراحی دربیمارستان زاهدان دیده میشود

مذاکرات لوله کشی نفت‌قم-اسکندرون

بقیه ازصفحه اول

تاسیس میگردد .

مقام‌عالیترتبه نفتی‌درباره اینکه آیا مذاکرات آنکارابااطمینان‌کامل بوجود یك‌منبع بزرك وغنی‌نفت درقم شروع گردیده‌است گفت گرچه هنوز بطور دقیق‌میزان‌ذخیره‌نفت‌قم‌تعیین‌نگردیده است‌ولی‌مسلم‌است که‌اگرمؤسسه‌سرمایه گذاری آلن اطمینان کافی ازعظیم بودن منبع‌نفت قم‌نداشت حاضرنه امضاءموافقتنامه‌باشرکت‌ملی‌نفت‌نمیشد و شرکت لوله کشی البرزرا تاسیس نمیکرد. فورانی که‌سال گذشته ازچاه شماره‌پنج‌مشاهده‌شدبخوبی‌نشان‌میدهد که‌درمنطقه نفتی‌قم منبع‌عظیمی‌وجود دارد .

کسب‌اطلاع‌شده‌است که‌هیئت‌اعزامی شرکت‌ملی‌نفت ایران به‌آنکارا هفته آینده‌بتهران‌مراجعت‌خواهند کرد.

برف وسرمای شدید دراغلب نقاط کشور

بقیه‌ازصفحه اول

راوزن‌وطبس‌در استان‌نهم‌وارد ساخته است .

گزارشهای‌رسیده‌ازایلام - رودبار- نهاوند-سیرجان - ماهان-کاشان - شوشتر - بندرعباس -منجیل-آستارا لاهیجان-برازجان-دیلم-شیروان - فرمان‌حاکی‌است که در۲۴ساعت گذشته‌باران در آن‌نقاط باریده‌وخبر رسیده‌ازماسوله میگویند درآنجاعرف زیادی آمده‌وهوادر غالب‌نقاط‌سردشده است .

دراستان‌یکم براثر بارندگیهای‌شدید اخیرورزش کوه درچندنقطه‌ازگردنه امامزاده‌هاشم دهساعت‌راه قطع‌شد که مامورین آنرافاباز کردند.

همچنین‌در کیلومتر۶۰تا۶۹قزوین‌به رشت‌نیز براثرجریان سیل‌ورزش کوه خرابیهای‌زیادی‌وارد آمده‌است.

اینك گزارشاتی که‌خبرنگاران ما ازشهرستانها فرستاده‌اند:

هوای رشت

بطوریکه خبرنگارماازرشت گزارش میدهدهوای‌رشت تاعصردیروز آفتابی بود ولی‌ازساعت ۷بعدازظهر گذشته هواابری شده و کم کم‌بارندگی‌شروع گردیدشب گذشته‌بارندگی‌شدت‌ادامه داشت ولی‌ازصبح‌امروز باران به‌برف تبدیل‌شد وهم‌اکنون ریزش‌برف‌ادامه دارد.

تاکنون‌مقداری‌برف‌باریده وسطح بامهاوزمین‌رابرف فراگرفته‌است‌طبق اظهارمسافرینی که‌ازتهران‌برشت‌میآیند ریزش‌برف‌ازقزوین‌شروع‌شده‌ومخصوصا درمحل «کوهین» که‌بین‌راه قزوین و شیرین‌سومیباشدبشدت‌ادامه‌داردتاکنون جاده‌رشت‌تهران‌مسدودنشده‌است ولی جاده‌رشت-هشتپر تاآستارا‌همچنان‌مسدود میباشد جاده‌رشت‌فومن‌نیزممکن‌است بزودی‌سته‌شود زیراهم‌اکنون عبور ازآن‌مشکل‌میباشد .

خبرنگارمااضافه میکند بایددانست که‌ریزش‌برف‌سبب‌میشود که‌بهای‌زغال دررشت افزایش یابد هم‌اکنون‌قیمت زغال‌دراین‌منطقه هرشش کیلوچهارده ریال‌میباشدشایسته‌است‌شهرداری‌رشت‌با توجه بکمبود زغال دراینمورد اقدام مقتضی بعمل‌آورد.

سرمای لاهیجان

گزارش‌تلفنی خبرنگارماازلاهیجان حاکیست که‌دراین‌چندروزهوای‌لاهیجان بشدت‌سرد بودوبارندگی متناوباادامه داشت روز گذشته پس‌ازیك بارندگی شدیدریزش‌برف‌شروع‌شد وهم‌اکنون نیزادامه دارد بقراراطلاع ریزش‌برف درقراء اطراف این منطقه نیزشروع گردیده‌است‌شدت‌ریزش‌برف باندازه‌ای است که تاکنون‌سطح‌خانه‌ها وسقف اتومبیلهائی که‌درخیابانها‌حرکت‌میکنند سفیدشده‌است.

انقلاب‌هوا

خبرنگارماازبوکان گزارش‌میدهد: ازبعدازظهر دیروز هوا‌شدت‌منقلب شده‌ورعدوبرق‌بیسابقه‌ای‌باعث‌نگرانی اهالی‌شده‌است‌ودرنیمه شب نیزتگرك شدت‌باریدن گرفت‌وپس‌از یکساعت نگرك بباران شدیدی تبدیل شدو سیلابهای متعددی جاری گردید که عبورومرور اهالی راهم کوچه‌وخیابان هادچار اشکال کرده است‌وریزش‌باران هنوزادامه‌دارد ولی‌خوشبختانه‌تاکنون خسارتی‌باهالی‌واردنیامده‌است.

هوای‌شیراز

بقراریکه خبرنگارماازشیراز گزارش میدهد:

ازنیمه‌شب گذشته‌بارندگی‌درشیراز شروع‌شده وهمچنان‌ادامه‌دارد.

۱۶۷ میلیون ریال

بقیه ازصفحه اول

طی‌هفته گذشته‌مقدار۷۷۹۹تن گندم و۸۲۳ تن‌جو در نقاط مختلف کشور خریداری شده واز گندم های مزبور دوهزار تن ازاهواز (سرپل) باراك وپاصدتن ازقصرشیرین بکرمانشاه و دوبست‌تن‌از کنبدبیندرشاه‌برای‌ذخیره حمل‌ومنتقل گردیده‌است‌برای‌توسعه‌و تکمیل سیلوی‌مرکز وشهرستانها که پاسخگوی احتیاجات روزمردم باشد کارخانه‌سیلوی‌تهران اقدام‌بخریدشش دستگاه‌الك ازشوروی نموده‌وموتداری ماشین‌آلات برای‌توسعه‌کارخانه آسیا ازانگلستان خریداری ووارد گردیده است ونیز برای نصب‌کارخانه بوجاری درمراکز غله‌خیز۱۷ دستگاه ماشین آلات بوجاری‌وارد شده‌وبزودی‌درمراکز موردنظر نصب خواهدشد.

ضمنااداره کل‌غله‌ونان‌برای تهیه‌نان مردم بااصول بهداشتی‌ومدرن مشغول تدارك‌ساختمان یك‌کارخانه‌نان‌پزی در محل‌سیلوی‌تهران است که‌نان‌مصرفی راماننده بسیاری‌از کشورهای زنده‌دنیا بدون‌دخالت‌دست تهیه‌نمایند.

دراجرای‌این‌امر هفته‌پیش مقداری ازماشین آلات کارخانه‌نان‌پزی واردودر نصب آن اقدامات فوری‌معمول شده است.

اظهارات‌سفیر کبیر

بقیه ازصفحه اول

بغداد درآمریکا گفت‌بین‌سفرای کشور های عضو پیمان بغداد در واشنگتن نهایت‌صمیمیت وعلاقه وجوددارد‌وما اغلب‌جلساتی باهم‌داریم‌ودرمورد مسائل موردعلاقه کشور های خود ومسائل بین‌المللی با یکدیگر تبادل نظر میکنیم.

جلسات مابطور مداوم ادامه‌خواهد یافت و امیدواریم بتوانیم نسبت به مسائل کلی مورد اختلاف بین‌المللی قدمهای موثرومفیدی برداریم.

تفسیر رادیومسکو

رادیومسکودربرنامه‌قبل‌ازظهر امروز خودرپیرامون‌ملاقات‌سفرای کشورهای عضوپیمان‌بغداد اظهارداشت کنفرانس سفرای چهار کشورعضوپیمان بغدادو واشنگتن تشکیل‌شد.دراین کنفرانس که‌تحت ریاست‌دالس‌وزیرامورخارجه تشکیل گردیدسفرای‌انگلستان،ترکیه، ایران وپاکستان شرکت داشتند در اعلامیه‌ای که‌دیروزمنتشرشد گفته‌میشود که کنفرانس‌امورجاری پیمان‌را مورد بررسی‌قرارداده‌است مفسرمامینویسداز تشکیل‌این کنفرانس معلوم میشود که واجد والهام‌بخش واقعی پیمان‌بغداد کیست؟ بقضاوت همه‌این نقش‌را آمریکا عهده‌دارد.

معاینه‌دو جسددر پزشکی قانونی

صبح‌امروز جنازه‌جوان۱۵ساله‌ای‌بنام رمضان‌فرزند قربان شاه حسین که‌بعلت‌سقوط‌از پله‌درحوالی‌خیابان بوذرجمهری‌در گذشته‌بود دراداره‌پزشکی قانونی‌موردمعاینه‌قرارگرفت‌وجوازدفن‌صادر گردید

همچنین‌جنازه مرد ۷۰ ساله‌ای‌بنام‌اکبرفرزندباقر لشکری که کسانش مدعی بودندبراثر تصادف‌باتومبیل درگذشته‌است از بیمارستان‌پهلوی باداره پزشکی‌قانونی حمل گردیدعلت‌مرك پس‌ازمعاینه‌بیماری‌داخلی‌اعلام‌شدو جواز دفن‌صادر گردید

طفل‌دوچرخه‌سواری‌بین دو اتوبوس ماند

دیشب‌رضامقصودی که‌درمقابل‌بازار چه نایب‌السلطنه سواردوچرخه بود بین‌اتوبوس شماره ۹۵۱ واتوبوس شماره۹۱۴ قرارگرفته و بسختی مجروح گردید.

اکنون‌مجروح‌درمنزلش ستری‌است‌وراننده اتوبوس‌شماره ۹۱۴متواری گردیدومحمدتوکلی‌راننده وابراهیم‌اسکندری کمك راننده اتومبیل ۹۱۵ دستگیرواز کلانتری ۷بدادسرا تسلیم گردیدند.

مدیر کل سیاسی جدید وزارت امور خارجه

آقای امیرخسرو افشار قاسملو وزیر مختار ومستشار سابق سفارت کبرای ایران درلندن که مدت ماموریتش پایان یافته است چندروز قبل با کشتی عازم بیروت شد واز آنجا با اتومبیل بصوب تهران حرکت کرده است.

امروز در وزارت امور خارجه شنیده شد که ممکن است آقای افشار بجای آقای عباس آرام که بسمت سفیر کبیر ایران در توکیو منصوب شده است بمدیریت کل سیاسی وزارت امور خارجه منصوب گردد.

ایران با کشورهای برزیل و مصر و اندونزی قرارداد فرهنگی امضا میکند

بقرار اطلاع یك قرارداد فرهنگی بین ایران وبرزیل منعقد خواهد شد مراسم امضای قرارداد روز سه دوشنبه در پایتخت برزیل انجام خواهد گرفت و آقای حسین نوبر وزیر مختار ایران در برزیل که اخیراً بسمت سفیر کبیر در سوئد تعیین شده است قبل از ترك خاك آنکشور بنمایندگی از طرف دولت ایران قرارداد فوق را امضا خواهد کرد.

ضمناً مقدمات عقد چنین قراردادی با مصر واندونزی فراهم شده است.

بموجب این قرارداد مابین کشورهای امضا کننده دانشجو واستاد و کتاب مبادله شده وطرفین تسهیلات لازم در زمینه مسائل فرهنگی ومسافرت هیئتهای علمی وتربیتی بکشورهای یکدیگر قائل خواهند شد.

برای اولین بار در تاریخ فوتبال ایران زمین فوتبال شب ایجاد میشود

بعدازظهر دیروز آقای حسین میشر رئیس فدراسیون فوتبال ورکبی کشور بخبرنگار ما گفت: چون هوای ایران دریائیز زیاد برای تمرینات ومسابقات فوتبال مناسب نمی باشد ودرتابستان نیز بعلت گرمی هوا قهرمانان ما نمی توانند بیش از یکساعت تمرین کنند لذا فدراسیون فوتبال کشور در نظر دارد زمین چمن شماره یك استادیوم امجدیه را با نورافکن های قوی روشن نماید که ورزشکاران توانند در مدت شب نیز از زمین چمن استفاده نمایند وچون بازی با نورافکن هائی که برای زمین نصب میگردد از روی اصول فنی ترتیب داده شود واز متخصصین انگلیسی دعوت بعمل آمده است که برای نصب این نورافکنها بطریقه فنی بایران بیآیند. این عمل فدراسیون بزرگترین کمك بورزش فوتبال در ایران میباشد وعلاقمندان بیشتری این زمین استفاده خواهند کرد. برای مسابقات داخلی وتماس های خارجی نیز دست مردم بیشتر است وبهتر خواهند توانست در این مسابقات شرکت نمایند زیرا الحاضر که مسابقات مادر اواسط هفته انجام میگردد از ساعت ۲ تا چهار ونیم بعد ظهر که موقع انجام مسابقه میباشد کلیه محصلین سر کلاس درس هستند وکارمندان دولت نیز احتیاج باستراحت روزانه دارند ونمی توانند در مسابقات شرکت کنند ولی اگر یکی از این مسابقات در شب انجام شود کلیه مردم بجای تفریحات دیگر باستادیوم امجدیه میآیند وضمن استفاده از هوای آزاد از تماشای بازی فوتبال نیز بهره مند خواهند گردید.

اضافه وصولی

از ادارات دارائی استان ششم اطلاع میدهند که در یکماهه مهر ماه سال جاری ادارات دارائی این استان مبلغ ۶٫۲۴۳٫۹۲۵ ریال نسبت بمدت مشابه سال قبل اضافه وصولی داشته اند.

طرحهای کشاورزی پیمان بغداد

بغداد ـ کنفرانس هفته جاری کمیته فرعی کشاورزی پیمان بغداد یکی از مهمترین ومفید ترین کارهائی که کشورهای پیمان بغداد در زمینه اقتصادی انجام میدهد نشان داد.

هدف مشترك کشورهای شرکت کننده در این کنفرانس این بوده که باتفاق یکدیگر طرقی برای افزایش وبهبود محصول کشاورزی ناحیه پیمان بغداد بیابند. از هم اکنون در ایجاد ذخیره خواربار وارزاق در این ناحیه وهمچنین در طرح یك مرکز آموزشی برای استفاده از ماشین آلات کشاورزی وفنون جدید پیشرفتهائی حاصل شده است.

تمام کمیته های فرعی کمیته اقتصادی پیمان بغداد اکنون کار خود را تمام کرده وتمام گزارشهای خود را تهیه میکنند.

این گزارشها در اولین جلسه کامل کمیته بغداد مورد بررسی قرار گرفته وسپس در شورای وزیران پیمان بغداد که در ژانویه آینده در آنکارا منعقد خواهد شد مطالعه خواهد شد.

سخنرانی استاد زبان فارسی دانشگاه کمبریج

آقای پتر آوری مشاور موسسه راهسازی انگلیسی جان مولم که بزبان و ادبیات فارسی وسایر السنه شرقی آشنائی کامل دارد اخیرا بسمت استاد کرسی زبان وادبیات فارسی در دانشگاه کمبریج منصوب وهمچنین سمت خاورشناس موسسات روابط بریتانیا وایران تعیین گردیده است.

آقای پتر آوری در روز سه شنبه آینده ساعت هفت وربع بعدازظهر در محل شورای فرهنگی بریتانیا سخنرانی خواهد کرد وبدین مناسبت آقای میدلتی نماینده شورای فرهنگی بریتانیا در ایران از عده ای از آقایان رجال و فرهنگیان ونمایندگان مطبوعات دعوت بعمل آورده است.

برنامه همکاری فرهنگی شرکت ملی وشرکتهای عامل نفت

چندی است که شرکت ملی نفت ایران وشرکتهای عامل نفت یك برنامه همکاری فرهنگی تنظیم وبمورد اجرا گذارده اند وبدنبال همین تصمیم چندی قبل برنامه ای برای عده ای از دبیران فیزیك وشیمی طبیعی بمنظور آشنائی باوسایل سمعی وبصری در رشته نفت تهیه کردند که بمورد اجرا گذارده شد.

همچنین در چندروز قبل جلسه مرکب از دبیران وزارت فرهنگ در اهواز تشکیل گردید وطبق اطلاع واصله این برنامه در آبادان در محل دبستان مهرگان انجام شد. در این جلسه عمومی چهارصد تن از دبیران آبادان حضور داشتند ابتدا آقای رضوان رئیس فرهنگ آبادان اهمیت صنعت نفت را در اقتصاد امروز مورد بحث قرار داده وبعد از همکاریهای کنسرسیوم در قسمت فرهنگ سپاسگذاری نمود سپس آقای مسعود برزین مشاور فرهنگی کنسرسیوم در تهران طی سخنرانی مبسوطی اهمیت بکاربردن وسایل سمعی وبصری از طرف شرکتهای عامل را تشریح کرد واز هر کدام چند نمونه بمعرض نمایش گذارده شد.

نظیر همین جلسه نیز برای دبیران خرمشهر منعقد گردید وفیلم بزرگندی (رستم وسهراب) که از طرف کنسرسیوم تهیه شده ومخصوص کودکان میباشد بمعرض نمایش گذارده شد.

اولین برنامه ارکستر سمفنیك تهران

دیشب اولین برنامه فصل ارکستر سمفنیك تهران برهبری آقای هاینموتو بیر موسیقیدان اتریشی و همکاری سه نوازنده اتریشی در تالار فرهنگ اجرا گردید.

در این برنامه قطعاتی از آثار آهنگسازان بزرگ جهان نواخته شد که مورد توجه کامل قرار گرفت برای استماع این برنامه عده ای از رجال و محترمین و نمایندگان سیاسی حضور یافته بودند

در باشگاه سفارت شوروی

بدعوت واسته مطبوعاتی سفارتکبرای شوروی از ساعت هفت بعدازظهر دیروز عده ای از آقایان مدیران و نویسندگان و خبرنگاران مطبوعات و واسته های مطبوعاتی سفارتخانه ها با بانوان خود در باشگاه سفارتکبرای شوروی گرد هم رسانیدند

آقای یکف سفیر کبیر شوروی وکلیه دبیران سیاسی وابسته نظامی سفارتکبرای شوروی در این مهمانی حضور داشتند.

پس از پذیرائی مدعوین سالن سینما راهنمائی شدند ابتدا یك پرده فیلم مربوط به قند مصنوعی وبعد فیلم «مشهدی عباد» که در آذربایجان شوروی تهیه و در تهران بزبان فارسی برگردانده شده است نمایش داده شد.

معاون اداره چهارم سیاسی

آقای محمد حسین پویانی بسمت معاون اداره چهارم سیاسی وزارت امور خارجه منصوب گردید.

یك اوپرای دیگر ساخته خواهد شد

بقیه از صفحه اول

تحویل سن متحرك ومتعلقات آن شروع شد ودو روز پیش این مراسم خاتمه یافت.

اداره هنرهای زیبا برای پیاده کردن سن مزبور یك متخصص اطریشی استخدام کرده است.

این متخصص قسمتهای مختلف سن را پیاده مینماید و ترتیب بمحل جدید اوپرای هنرهای زیبا منتقل میکند.

بقرار اطلاع اداره کل هنرهای زیبا تصمیم گرفته است اوپرای جدیدی در زمینی که در ابتدای خیابان ارفع واقع است بنا نماید وصحنه گردان اوپرای شهرداری در آنجا نصب خواهد شد.

قبلا قرار بود که شهرداری تهران اوپرای جدیدی در محل کافه شهرداری بنا کند ولی چون اداره هنرهای زیبا تصمیم به ساختمان یك اوپرا گرفته بود همچنین در محل کافه شهرداری یك هتل بزرگ احداث میگردد، بدین جهت قرار شد که صحنه گردان به هنرهای زیبا واگذار شود.

زمین اوپرا قبلا بمبلغ سی میلیون ریال به بانك رهنی واگذار شده است.

بدنبال این خبر آخر وقت امروز خبرنگار ما با آقای طباطبائی معاون اداره کل هنرهای زیبای کشور تماس گرفت وی در این باره اظهار داشت: سن متحرك از شهرداری تهران خریداری شده وهم اکنون اداره کل هنرهای زیبای کشور مشغول انتقال آن بمحل ساختمان اپرای جدید می باشد. این اپرا در شمال شرقی هنرستان عالی موسیقی در خیابان ارفع بنا خواهد شد ومقدمات این ساختمان فراهم شده وهمچنین (ماکت) آن تهیه گردیده است.

اوپرای جدید تهران گنجایش یکهزار و پانصد نفر را خواهد داشت.

سینما همای

بدنبال موفقیت فراوانی که نصیب فیلمهای اخیر سینما همای گردیده اینك یکی دیگر از محصولات پرارزش سینمائی کشور هندوستان را بمعرض نمایش میگذارد

شاهکار اخلاقی وموزیکال

انسانیت

باشتراك دوهنرپیشه هنرمند ومحبوب هند دیلیت کمار ودیو آنند وستاره درخشان وزیبا بینارای

فیلم «انسانیت» علاوه بر اینکه یکی از بهترین فیلمهای سینمای هندوستان شناخته شده جزو پرخرج ترین فیلمهای سال ۱۹۵۷ نیز میباشد

برای اهمیت این فیلم همین بس که میمونی که در آن هنرنمائی میکند مبلغ ۵٫۰۰۰٫۰۰۰ ریال اجرت گرفته است!

آ ـ ۲۶۸۸۸ «کانون طوطی»

فردا جمعه

فروشگاههای

پوشش

خوش پوش

برای رفاه حال مشتریان محترم از ۹ صبح الی نیم بعد از ظهر مفتوح است

پوشش: اول لاله زار

خوش پوش لاله زار اول رفاهی

آ ـ ۲۶۸۲۰

امشب برای اولین مرتبه در سینمای ریبای

تخت جمشید

فیلم پرحادثه تمام رنگی قهرمانان هوائی

باشتراك وان جونسون والتر پیچون

شروع سانسها ۵ ـ ۷ ـ ۹ بعدازظهر تلفن ۴۳۵۵۰

آ ـ ۲۶۸۶۲ «کانون طوطی»

نتیجه قرعه کشی سری ۳۶۱

بلیطهای هفتگی بخت آزمائی ملی

شماره	٤	۵۰	ریال
»	۸۹	۱۰۰	»
»	۹۳۷	۱۰۰۰	»
»	۱۰۶۸	۲۰۰۰۰	»
»	۵۷٤۲۲	۲۵۰۰۰۰	»
»	۵۷٤۲۳	۱۰۰۰۰	»
»	۵۷٤۲۱	۱۰۰۰۰	»

آ ـ ۲۶۸۲۲ نگاه بخت آزمائی ملی

آگهی دعوت صاحبان سهام

چون مجمع عمومی فوق العاده شرکت سهامی نونهالان که بموجب آگهی های مندرجه در روزنامه رسمی واطلاعات در تاریخ ۲۵ آبانماه تشکیل گردیده عده سهامداران حد نصاب قانونی نرسید لذا مجددا از آقایان صاحبان سهام دعوت میشود که در تاریخ یکشنبه اول دیماه ۱۳۳۶ ساعت سه بعدازظهر در مجمع ثانی که در محل شرکت تشکیل میشود حضور بهمرسانند.

دستور جلسه

۱ ـ تغییر بعضی از مواد اساسنامه

۲ ـ ازدیاد سرمایه

آ ـ ۱۸۵۹۱ ۱ ـ ۲

شرکت سهامی نونهالان

نوش جان

کوه نوردان

دلیر ما

شماره های تلفن

کارخانه پپسی کولا

۴۰۵۳۷ ـ ۴۵۴۹۸

فیلم عشق در بعدازظهر در سینما مولن روژ

آ ـ ۲۶۷۲۰

آمار هوائی

آمار هوائی ۲۹ آبانماه ۱۳۳۶ از اداره کل هواشناسی

ساعت شش و نیم صبح		
۱۲٫۳۰	۲	درجه بالای صفر
۱۸٫۳۰	۱۰	درجه بالای صفر
حداکثر	۸	درجه بالای صفر
حداقل	۱۰	درجه بالای صفر
	۱٫۵	درجه بالای صفر

مقایسه: درجه حرارت تهران نسبت بروز قبل صبح دو درجه ونیم کمتر و ظهر یك ونیم وشب یك درجه بیشتر بوده است.

حداکثر حرارت نسبت به روز قبل مساوی بوده است.

گرمترین وسردترین نقاط: در ۲٤ ساعت گذشته طبق آمار هواشناسی کشوری (مهرآباد) گرمترین نقاط ایران بندرعباس ۲۶ درجه و سردترین نقاط شهرکرد چهار درجه زیر صفر بوده است

کلیه سیمانکاران وابسته شورای صنعتی سیمانکاران تهران بدینوسیله ورود جناب آقای انتهاج مدیرعامل سازمان برنامه را بکلیه هم میهنان گرامی تبریك گفته واز اینکه معظم له برای از بین بردن بازار سیاه سیمان دستورات موکدی صادر واز طرف سازمان برنامه مهندسین بیغرض را که بدرستکاری وصحت عمل معروف میباشند برای تعیین سهمیه جدید وتامین کلیه سیمان مورد مصرف ماسیمان‌کاران مامور فرموده اند تشکرات صمیمانه خود را بحضورشان تقدیم میداریم.

حاج میرفتاح امینی ـ حاج عباس جاوید ـ مصطفی شبلی گودرز مهرابیان ـ حاج احمد زهره ـ مرتضی سلیمانی ـ غلامحسین احمدی ـ حاج محمد شکوری ـ علی احمدی ـ اکبر آقا ابراهیم ـ محمد پروند ـ وهشتاد و دو امضای دیگر

آ ـ ۱۸۵٤۷

قابل توجه درودگران ومبل سازان تهران وحومه

چون دوره دوساله هیئت مدیره وهیئت رئیسه اتحادیه صنف درودگران ومبلسازان در تاریخ ۲٤ ر ۸ ر ۳۶ منقضی گردیده بدینوسیله باطلاع افراد صنف میرساند که انتخابات صنفی برای آئین نامه ۱ر۳۸۲۱۳ ـ ۲۷ ر ۷ ر ۳۶ از ساعت ۹ صبح روز شنبه ۲ ر ۹ ر ۳۶ در محل شورای عالی اصناف واقع در میدان بهارستان تجدید خواهد شد شرکت کنندگان باید پروانه پیشه یا کارت عضویت خود را همراه داشته باشند ضمنا یادآور میشود چنانچه هریك از افراد صنف در انتخابات صنفی شرکت ننمایند بعداحق هیچگونه اعتراضی نخواهند داشت

آ ـ ۱۸۶۰۷

اتحادیه صنف درودگران ومبلسازان

انتصاب جناب آقای قاضی زاده معاون کل غله وبان ومستشار وزارت کمرکات را که از اشخاص صالح ولایق است بسمت مدیر کل خواربار واصناف تبریك عرض میکنم

آ ـ ۲۶۷۷۰ بابا ـ دکتر میر فندرسکی

سپاس هیئت مدیره اولین کارخانه خانه سازی ریما

بازدید عمومی از کارخانه خانه سازی ریما یك هفته تمدید شد

تشریف فرمائی مه کبشاهانه وعلیاحضرت ملکه ثریا پهلوی به کارخانه خانه سازی ریما و مشاهده سه خانه نمونه کارخانه مزبور موجب کمال افتخار و نهایت شکر گذاری برای مؤسسین این کارخانه گردیده است.

همین تشویقات متوالی وتوجهات ذات ملوکانه است که افراد حقشناس را وادار بفعالیت وعلاقمندی مینماید وموسسات وافراد را در راهی که برای عمران وآبادی نو وایجاد کار تولیدی پیش میگیرند مصمم تر وجدی تر مینماید.

توجهات جناب آقای دکتر اقبال نخست وزیر فعال وآقایان وزراء موجب کمال امتنان ما است ومامطمئنیم که علاقمندی هیئت محترم دولت بکارهای تولیدی و تقدیر و تشویق ایشان نیز موجب پیشرفت کار موسسه ریما خواهد شد.

هیئت مدیره شرکت سهامی ریما پس از افتتاح کارخانه تصمیم گرفت که مدت یك هفته خانه های نمونه وکارخانه خانه سازی را در معرض تماشای علاقمندان قرار دهد پس از اعلام این تصمیم در هفته جاری قریب ۱۲ هزار نفر از اهالی محترم تهران بکارخانه که ۱۱ کیلومتر از شهر دور است مراجعه نمودند واین علاقه عمومی و بخصوص تقاضاهای مکرر متقاضیان برای پرداخت بیمانه برای ساختمان خانه هیئت مدیره را بر آن داشت که مدت یکهفته دیگر بازدید عمومی را تمدید کنند لذا بازدید ومشاهده خانه های ساخته شده وهمچنین کارخانه خانه سازی ریما برای یك هفته دیگر که منتهی شنبه ۹ ر ۹ ر ۳۶ می شود تمدید میگردد در این مدت مهندسین و متصدیان شرکت برای راهنمائی واداء توضیحات لازم در مورد خانه های نمونه، همچنین طرز کار کارخانه خانه سازی در محل کارخانه واقع در کیلومتر ۱۱ جاده مخصوص کرج حضور خواهند داشت.

دفتر شرکت در خیابان شاهرضا مقابل لاله زار نو هم برای ادای هر گونه توضیح آماده است وعلاقمندان میتوانند برای کسب هر نوع اطلاع بشماره تلفن ۶۹۳۵۰ که شماره تلفن دفتر ریما در شهر است تلفن فرمایند

در خاتمه هیئت مدیره شرکت سهامی ریما از علاقمندان ومتقاضیان محترم که در این هفته مکرر ما را مورد لطف ومحبت قرار داده اند نهایت سپاسگذاری را نماید وضمن آگهی های بعدی برنامه های آتیه شرکت را باطلاع عموم هموطنان عزیز خواهد رسانید.

آ ـ ۲۳۸٤۸ هیئت مدیره شرکت سهامی ساختمانی ریما

مرغوبترین کاشی دنیا

۱۲۰

رنگ جالب

آجر کاشی ساخت کارخانه جونسون انگلستان

یکصد وبیست رنگ جالب ـ اندازه های مختلف

بهای مناسب وغیرقابل رقابت ـ متناسب با هر نوع تزئین حمام با استاندارد بین المللی

فروشگاه تایل

خیابان فردوسی ـ ساختمان امینی تلفن ۳۵۵۹۵ ، ۳۵۵۹۶

اطلاعات

پرداخت حقوق کارمندان

دولت ازروز شنبه شروع میشود

امروز ازطرف وزارت دارائی دستور پرداخت حقوق آبانماه کارمندان دولت درتهران وشهرستانها صادرشد. و از روز شنبه پرداخت حقوق شروع می‌شود. بطوریکه خزانه داریکل اطلاع میدهد: موجودی خزانه دولت برای حقوق کارمندان دولت کافی است و بکلیه ادارات دارائیهای شهرستانها تلگرافی دستور داده شد حقوق کلیه کارمندان شهرستانها را همزمان باحقوق کارمندان مرکز پرداخت نمایند.

استعفای سه شهردار

گزارشهای رسیده حاکی است که سه تن ازشهرداران شهرستانها استعفا کردند خبرنگار ما در آبادان اطلاع میدهد:

همانطور که شایع بود استعفای آقای مهندس قادسی شهردار مورد موافقت قرار گرفت و آقای شعبان زاده معاون شهرداری، بکفالت شهرداری آبادان منصوب گردید.

خبرنگار ما دراهواز اطلاع میدهد آقای لاشائی شهردار اهواز استعفای خود را تسلیم آقای صمصام استاندار خوزستان کرد و استاندار استعفا را قبول نمود.

بقرار اطلاع علت استعفای آقای لاشائی اختلاف نظر با اعضای انجمن شهر بوده است.

همچنین خبرنگار ما در رضائیه اطلاع میدهد در جلسه پریشب انجمن شهر آقای دکتر معزی شهردار ازریست شهرداری استعفا کرد و استعفای وی درهمان جلسه مورد قبول قرار گرفت و آقای باوری سمت شهردار انتخاب گردید.

وابسته نظامی ایران در شوروی

وابسته قبلی که اخیرا باز نشسته شده بتهران مراجعت کرد

امروز اطلاع حاصل شد که تیمسار سرتیپ سورنا که سمت وابسته نظامی ایران در بغداد را عهده داشته است بسمت وابسته نظامی سفارت ایران در اتحاد جماهیر شوروی منصوب و قریبا بصوب مامورت خود عزیمت خواهد کرد

ضمنا تیمسار سرتیپ ابراهیم ولی وابسته نظامی سابق ایران در کشور شوروی که اخیرا نام وی در لیست اسامی باز نشستگان ارتش بود. پس از پایان رسانیدن مطالعات خود در اروپا بتهران وارد شد.

پیشنهاد کمپانی آلمانی درمورد ذوب آهن

امروز اطلاع حاصل شد چون برطبق مذاکراتی که اخیرا وسیله آقای ایتهاج مدیرعامل سازمان برنامه پیرامون امور ذوب آهن ایران در آلمان بعمل آمده کمپانی اوگوست تی سن یکی از بزرگترین صاحبان صنایع ذوب آهن آلمان حاضر بادارهٔ امور کارخانه ذوب آهن جدید ایران گردیده است لذا بزودی پیشنهادی راجع بقرارداد مربوط باداره کارخانه ذوب آهن و برنامه تعلیم کادر مربوطه آن بسازمان برنامه ارسال خواهد داشت.

بقرار اطلاع تعداد افرادی که برای کادر فنی ذوب آهن مورد احتیاج می باشد حدود ۳۰۰ نفر خواهد بود که در ابتدا باموافقت کمپانی آگوست تی سن عده کثیری بکشور آلمان اعزام خواهند شد تا در کارخانجات مختلف ذوب آهن آنکشور در رشته‌های تخصصی کارآموزی نمایند.

برای بقیه افراد این کادر ممکن است ترتیبی داده شود تا در داخله کشور تعلیمات لازمه را فرا بگیرند.

محل کارخانه ذوب آهن ایران که در دهکده چیزمان واقع در ۱۰ کیلومتری از نادر نظر گرفته شده است و با ایجاد این کارخانه که ظرفیت آن در مرحله اول کار ۹۰ تا ۱۱۰ هزار تن و در مرحله دوم دویست هزار تن میباشد حدود ۱۵۰۰ نفر مهندس و متخصص و کارگر فنی مشغول کار خواهند شد.

ناو کامبیا آبادان را ترک کرد

خبرنگار ما از آبادان تلگرافی گزارش میدهد که روز گذشته ناو انگلیسی کامبیا که چندی قبل در آبهای آبادان لنگر انداخته بود ایران را ترک کرد دریابان بیگز فرمانده ناو کامبیا که اخیرا باصفهان رفته بود پریروز از اصفهان مراجعت نمود و شب را در شیافتی که ازطرف فرماندار آبادان ترتیب داده شده بود دعوت آن قریب ۵۰ نفر از روسا و مقامات شهر حضور داشتند شرکت کرد. پس از صرف شام دریابان بیگز و همراهان در کنسرتی که ازطرف سرنشینان ناو مذکور بنفع انجمن خیریه شهر آبادان در سینمای تاج آبادان برگزار شد شرکت کرد و ضمن این کنسرت ازمهمان نوازی های ایرانیان در مدت اقامت چندروزه خود تشکر کرد.

ضمنا هیئت ۹ نفری روزنامه نگاران که اخیرا به آبادان رفته‌اند پس از ملاقات با سرنشینان ناو کامبیا ازمنازل و نقاط دیدنی ناو مذکور بازدید بعمل آوردند.

مصاحبه با دانشمند ایرانی درباره قمر مصنوعی

فردا ضمن پخش صدای آمریکا رئیس فارسی صدای آمریکا مصاحبه‌ای با آقای دکتر غفاری استاد ایرانی دانشگاه مریلند آمریکا و متخصص امور سوایپمائی اداره استاندارد واشنگتن درباره مسائل علمی خواهد آورد که قسمتی از آن مربوط بقمر مصنوعی، سال ژئوفیزیکی وسهم ایران در جریان این سال میباشد.

باز گشت هیئت فرهنگی ایران از شوروی

مقارن ساعت یازده و ربع هواپیمای ارتشی حامل هیئت ایرانی وارد تبریز شد

طبق اطلاعی که خبرنگار ما بدست آورده ساعت یازده و ربع بامداد امروز هواپیمای ارتشی که دوروز قبل برای انتصاب هیئت فرهنگی ایران بتاجیکستان شوروی رفته بود وارد فرودگاه شهر تبریز گردید. ریاست هیئت فرهنگی ایران که برای شرکت در جشن انقلاب اکتبر شوروی رفته بودند باتیمسار سپهبد امان اله جهانبانی میباشد. خبرنگار ما اضافه میکند چنانچه هوا مساعد باشد هواپیمای حامل هیئت عازم تهران خواهد شد.

مراسم تحویل ناو هنگام

بطوری که خوانندگان محترم اطلاع دارند ناو بزرگ «هنگام» که امریکا ازطریق کمکهای نظامی بایران تحویل داده شد دوروز قبل وارد خرمشهر شده است.

اینک خبرنگار ما از آبادان تلگرافی اطلاع میدهد که هنگام ورود ناو مذکور تمام افسران و درجه داران نیروی دریائی متمرکز در جنوب، با تشریفات خاص واحترامات نظامی بر روی ناو قرار گرفتند، تیمسار دریادار ازشیروانی فرمانده نیروی دریائی در جنوب پس از بازدید از ناو هنگام سخنرانی مشروحی خطاب بافسران و درجه داران نیروی دریائی نمود و سپس موزیك سلام رسمی ایران را نواخت وحضار در جشن ورود ناو «هنگام» شرکت کردند.

مجمع عمومی انجمن ایران وامریکا

مجمع عمومی انجمن ایران وامریکا که برای روز سه شنبه ۲۸ آبان دعوت شده بود بعلت نبودن حد نصاب بروز دوشنبه ۱۸ آذر ساعت ۶ بعدازظهر موکول شد.

منظور از تشکیل این مجمع انتخاب هفت نفر اعضای جدید هیئت مدیره میباشد.

فعالیت کارشناسان شوروی در بحرین

وکویت- عده‌ای از کارشناسان شوروی برای فعالیت در بحرین و کویت عازم مصر شدند

مقامات انگلیسی اعلام کردند که به کارشناسان شوروی برای ورود به کویت ویزا داده نشده است

کویت- اخبار دائر بر اینکه دولت شوروی کارشناسانی بمصر اعزام میدارد تا موجبات تاسیس صنایع گوناگون را در اینکشور وهمچنین نواحی بحرین و کویت فراهم آورند تا حدی مورد تایید مقامات کویت قرار گرفت.

گفته میشود که مقامات کویت اصولا با این نقشه موافقت کرده‌اند ولی جزئیات کار آنها هنوز روشن نیست مقامات انگلیسی از کویت که بر امور این ناحیه نظارت میکنند اظهار داشتند که تاکنون باتباع کشورهای بلوك شوروی ویزای ورود بکویت داده نشده است.

مجله فنی «اندیکاتور اندوستریل» چاپ ژنو در شماره اخیر خود نوشته بود که بین شوروی ومصر قراردادی برای تاسیس یك کارخانه بزرگ بامضاء رسید ولی از جزئیات این قرارداد وانکه در کارخانه مزبور چه نوع کالاهائی تهیه خواهد شد هنوز خبری در دست نیست مجله مزبور اضافه کرده بود که این کارخانه در بحرین و کویت نیز شعباتی دائر خواهد کرد (رویتر)

سیستم جدید اداری در سازمان برنامه

سه قسمت از قسمت‌های سازمان برنامه بترتیب جدید شروع بکار کرده‌اند

امروز اطلاع حاصل شد در نتیجه تغییراتی که در کادر ادارات مختلف سازمان برنامه داده شده است تاکنون سه قسمت آن بسیستم جدید شروع بکار کرده‌اند.

بموجب مطالعات و بررسیهائی که وسیله متخصصین و اداره تشکیلات سازمان برنامه بعمل آمده کادرهای جدید سازمان برنامه شامل ۶ قسمت باین ترتیب میباشد:

۱- دفتر طرحهای اقتصادی واجتماعی ۲- دفتر بودجه ۳- دفتر کارگزینی ۴- دفتر تشکیلات ۵- دفتر انتشارات و تبلیغات ودفتر حقوقی که از این قسمتها دفاتر بودجه وکارگزینی ودفتر تشکیلات شروع بکار نموده‌اند وبزودی سایر قسمتها پس از تعیین عده کارمندان مربوطه و موافقت شورایعالی سازمان برنامه شروع بکار خواهد کرد.

یکی از مقامات مربوطه درباره این تغییرات اظهار داشت:

سازمان برنامه که یك سازمان عمرانی واقتصادی و اجتماعی دولت ایران میباشد بمنظور اجرای وظائفی که بموجب قانون برنامه عمرانی هفتساله دوم بعهده آن واگذار شده باید یك مسئولیت اداری مشکل وپیچیده روبرو بود که موفقیت آن در فعالیت‌های عمرانی تاحد زیادی بستگی بکم دش صحیح و مؤثر چرخهای دستگاه اداری آن داشت زیرا وضع تشکیلات فعلی سازمان برنامه برای مرتفع کردن احتیاجات روزافزون کافی نبود و قبل از اینکه سازمان برنامه برای اجرای برنامه‌های خود در پنج سال آینده کاملا مجهز گردد لازم بود در تشکیلات آن بطور قابل توجهی تجدید نظر نمود و سازمانی متناسب با احتیاجات بوجود آورد تا روشن شود.

برنامه‌های عمرانی موجود چگونه اداره شود تا نتایج بهتری عاید گردد

علاوه بر این برطبق این سیستم جدید مسئولیت‌ها بطور روشن و منجر به مرئوسین مربوطه واگذار گردیده و مسئولیت انجام هر کاری باید بعهده فقط یکنفر رئیس مربوطه باشد و بموازات مسئولیتی که بعهده کارمند هر یك از قسمتها گذاشته میشود اختیاراتی متناسب باکار بوی داده خواهد شد. وهر یك از مرئوسین فقط بیك رئیس مربوطه گزارش کار خود را خواهد داد.

ضمنا برای اقدام کردن وتصمیم گرفتن نسبت بانجام کاری اختیارات بمقامی داده میشود که اطلاعات لازمه را در دسترس داشته و بیش از هر مقام دیگری با کار مربوطه سر وکار دارد

ملاقات مستشار سفارت چك اسلواکی با رئیس اداره آمار وزارت بازرگانی

ساعت ۱۰ بامداد امروز مستشار سفارت چکسلواکی در وزارت بازرگانی حاضر وبا آقای دکتر غفاری رئیس اداره آمار و مطالعات ملاقات ودر باره نحوه اجرای قراردادی که چندی قبل ازطرف هیئت نمایندگی بازرگانی ایران در پراك بامضاء رسیده ومذاکره نمود.

تاریخ امتحانات اعزام محصل بخارج

بطوریکه ازوزارت فرهنگ اطلاع میدهند امتحانات مسابقه اعزام محصل بخارج روز جمعه هشتم آذرماه در محل دانشکده حقوق عمل خواهد آمد.

در این امتحانات یکصد نفر از دیپلمه‌های شهرستانها ویاصد وشصت نفر از دیپلمه‌های تهران شرکت خواهند کرد.

روزنامه فردا

فردا منتشر میشود

با نوشیدن شیر باستوریزه سلامتی خود واطفالتان را بیمه کنید

آ-۲۶۴۱۲ ۳-۳

بمناسبت عیدملی

سفارت کبرای جمهوری لبنان روز جمعه ۲۲ نوامبر بین ساعت ۱۱ تا ۱۲ آماده پذیرائی لبنانیان مقیم ایران میباشد.

۲-۲ آ-۲۶۷۶۴

توجه فرمائید

شماره تلفن دفتر وکالت آقای مهدی امیر سرداری وکیل پایه یك دادگستری ومشاور حقوقی واقع درخیابان شاهرضا ساختمان قندهاری آپارتمان ۱۴ بنابر تصمیم شرکت تلفن از ۳۳۵۳۷ به ۶۹۳۲۷ تغییر یافته است.

مدیر دفتر- محمود کاسبی

آ-۱۸۴۳۳ ۲-۲

و بالاخره ....
فردا روز اطلاعات هفتگی است
۴۸ صفحه - چهار رنگ
قیمت تکشماره (۱۰) ریال است

نظر به تمایل اغلب از مشتریان محترم
از تاریخ یکشنبه شب سوم آذرماه تا آخر فصل زمستان
همه شب شام با ارکستر و اتراکسیون در
کلبه
شروع از ساعت ۸ بعدازظهر تا صبح

آ-۲۶۶۶۰ ۳-۱

صبح جمعه
تهران مصور
بزرگترین و پرتیراژترین مجله سیاسی ایران با رپورتاژهای سیاسی ومقالات علمی وداستانهای شیرین منتشر میشود

آ-۲۲۶۹۴ ۱۰-۲

JUKI چرخ خیاطی ژوکی
استحکام خود را دارد است
۱۴-۶ آ-۲۳۶۸۴ (آکمی خورشید)

ماشین تحریر کنتیننتال - اریکا
برای ملاحظه وخرید به فروشگاه آمکا خیابان شمیران بالاتر از حقوقی تلفن ۳۳۶۷۱ مراجعه فرمائید

آ-۲۶۷۶۰

اهالی محترم تهران وشهرستانها
تاکنون نشده برای تامین آتیه فرزندان عزیز خود یکقطعه زمین واقع در جاکرج را با سند مالکیت از قرار متری ۶۰ ریال خریداری فرمائید شارچها کالج بازرگانی بافا تلفن ۴۴۹۳۷

آ-۱۸۴۵۷ ۲-۲

ROMIX
آب میوه گیری رومیکس
در موارد زیر شما را مدیون میکند
آب میوه گیری مرکبات | مخلوط کنی | قاچ کنی و سبزی خورد کنی
آرد کردن | خمیر زنی | چرخ گوشت
سلامتی خود و اطفالتان را با آب میوه گیری رومیکس بیمه کنید
نماینده انحصاری: شرکت زرتمین. خیابان نادری تلفن ۴۵۷۴۲. از شهرستانها نماینده می‌پذیریم

آ-۲۶۸۷۰ ۱-۳ (کانون طوطی)

اتوبوس مجانی برای دانش آموزان ساکن تهران پارس

نظر باینکه ساختمان دستان نوشیاد در تهران پارس (که از دهش خیرخواهانه آقای ارباب رستم کیومیباشد) برای امسال تکمیل نخواهد بود لذا ترتیبی داده شده است تا کلیه دانش آموزان ساکن تهران پارس بتوانند بادر دست داشتن کارتهای مخصوص برای رفت و آمد بمدارس مجانا از اتوبوسهای تهران پارس استفاده نمایند از دانش آموزان ذیعلاقه خواهشمند است دو قطعه عکس و نام و مشخصات خود را هرچه زودتر بدفتر این سازمان بفرستند تا کارت مخصوص صادر و بایشان داده شود.

۲-۲ آ-۱۸۴۲۹

تهران پارس

چرخ خیاطی نومان ساخت آلمان
Naumann
باهشتاد سال سابقه درخشان

آ-۲۶۷۵۳

مردی از آذربایجان قیام کرد

یکمرتبه شهر تبریز از داخل وخارج عمارات سلطانی با این صدای مردانه بلرزه در آمد ماجرای شورانگیز این قیام مردانه یکی از جالب ترین مطالبی است که روز یکشنبه آینده خواهید خواند.

شماره آذر

اطلاعات هفتگی

اخرین خبر

روزنامه نویسان ایرانی که بجنوب رفته‌اند دعوت کاپیتان کشتی انگلیسی وارد کردند.

- چرا؟
- بخاطر بحرین
- چگونه؟...

امید ایران عصر شنبه وصبح یکشنبه این مطلب را برایتان نوشته است

آ-۲۶۸۷۲

VELOSOLEX

ارزانترین و ساده‌ترین دوچرخه موتوری!

بالاخره
ولوسولکس
وارد ایران شد

آقا! خانم!
چرا دوچرخه سوار میشوید؟
ولوسولکس راکه درواقع دوچرخه ایست
خودرو انتخاب کنید
شرکت سهامی ایران خلیج. لاله‌زارنو خیابان کوشك تلفن ۳۸۶۱۹
(کانون طوطی)

آ-۲۵۱۲۴ -۱-

از فرشهای مدرن عمو اغلی دیدن کنید شرکت سهامی فارو فرشهای کهنه شما را با فرشهای مدرن عمو اغلی معاوضه مینماید شرکت سهامی فارو انتهای شرقی تخت جمشید تلفن ۳۵۹۰۹ عامل فروش شماره ۱ خیابان شهباز فروشگاه ایران

آ-۲۶۲۸۶