اطلاعات

دوشنبه ۱۸ اسفندماه ۱۳۵۴ـ سال پنجاهم
شماره ۱۴۹۵۴ تکشماره ۱۰ ریال
۳۶ صفحه

مسئولان خرابی جاده هراز در دیوان کیفر

دادستان دیوان کیفر دومقام وزارت راه را باتهام قتل غیر عمد تحت تعقیب قرار داد

درصفحه ٤

شاهنشاه: پیوند دوستی ایران و پاکستان استوار مانده است

شاهنشاه و شهبانو درفرودگاه راولپندی مورد استقبال گرم‌مردم ومقامات پاکستان قرارگرفتند. در عکس دو کودک‌پاکستانی‌دسته گل‌هائی بحضور اعلیحضرتین تقدیم میکنند. ذوالفقارعلی بوتو نخست‌وزیرو فضل‌الهی چودری رئیس‌جمهوری پاکستان نیز دیده‌می‌شوند.

در صفحه آخر

مخالفان همسر مائو قیام کردند

- گروه کثیری بدفاع ازمعاون مغضوب نخست‌وزیر چین خودکشی کردند
- درشهر کانتوم وشانگهای بین مخالفان و موافقان همسر مائوزدوخوردروی‌داد

درصفحه ٤

اسکناس دوتومانی

بجریان گذاشته شد

در صفحه ۳

انگیزه مضروب شدن استاد دانشگاه ملی و منشی او فاش شد

دکتر حکمت‌نژاد

منشی دکتر حکمت‌نژاد

★ دکتر حکمت نژاد بخاطر آنکه نمیخواست یك گواهی خلاف صادر کند، با کارد موردحمله قرار گرفت

درصفحه ۳۳

نحوه فروش بلیط نوروز اتوبوس مورد اعتراض مردم است

- برای جلوگیری از بازارآشفته بلیط اتوبوس باید اقدام شود
- بنگاه های مسافربری: امسال مردم نباید انتظار فراوانی بلیط اتوبوس را داشته باشند

در صفحه ٤

بدرقه واستقبال درمهرآباد آزاد شد

در صفحه ٤

مبارزه باگرانفروشی وارد مرحله تازه‌یی شد

۱۵ فروشگاه، ۸ قصابی تعطیل و ٦ نانوائی تعاونی شد

در صفحه ٤

نظرسنا درباره جزئیات بودجه

چهار صفحه کامل ویژه بحث مهم‌سنا در باره بودجه ۱۱ـ ۱٤ـ ۱۵ـ ۳۰

هویدا: مبارزه با گرانفروشی فصلی نیست

درصفحه ۳۳

دستور پرداخت آن صادر شد

فوق‌العاده بدی آب وهوای کارمندان

تاپایان اسفند فوق‌العاده بدی آب‌و هوا و شرائط محل خدمت باید پرداخت شود

میزان فوق‌العاده بدی‌آب و هوا بکارمندان در مراکز استان ها

در صفحه ٤

سرما و برف در آذربایجان وخراسان

در خیابانهای رشت سیل جاری شد

در صفحه ٤

هیلمن ۳۳ هزار تومان شد

در صفحه ٤

مغرب و موریتانی با الجزایر قطع رابطه کردند

در صفحه ۲

بانهایت تاسف وتاثر درگذشت ناگهانی مرحومه‌مغفوره والده ماجده آقای علی‌اصغر رزازان مدیر عامل این‌شرکت را باطلاع دوستان و آشنایان میرساند.
مجلس ترحیم زنانه ومردانه آن‌مرحومه روزسه‌شنبه ۱۹ر۱۲ر۵٤ ازساعت ٤تا٦ بعداز ظهر در مسجد مجد برگزار خواهد شد.
شرکت واردات وپخش موز میوپار

پیرمرد بادستهای پر بخانه باز میگردد

بازار خرید عید این روز هاداغ‌ترمیشود و شور و شوق تدارک عید درکوچه وبازاربچشم میخورددر عکس پدری دست فرزندان خودرا گرفته و برای خرید پوشاک عید به این مغازه‌وآن مغازه سرمیزند و سر انجام بچه‌ها بادست پر وپدر باجیب خالی بخانه‌باز میگردند، اما هم پدر خوشحال است وهم بچه‌ها، مگر عید نوروز سالی یک مرتبه بیشتر می آید؟

سپاس ودرود بی‌پایان
به جمعیت‌شیرو خورشیددزفول
هیئت‌مدیره، مهندسین، تکنیسین‌ها وعموم کارکنان شرکت جنرال ترانسفورماتور ام‌اس‌ك ازاینکه‌بدون‌فوت‌وقت‌نسبت‌بعمل‌جراحی‌نابهنگام مدیرعامل این‌شرکت‌آقای مهندس سانکی اقدام فرموده‌اند بدینوسیله‌مراتب تشکروامتنان‌خودرا خدمت‌آقایان‌دکترذوالفقاری،دکترعموشاهی،دکتر اکبری رئیس و پزشکان عالیقدر بیمارستان شیروخورشید دزفول تقدیم داشته و تحت توجهات عالیه شاهنشاه عظیم‌الشان توفیق روزافزون آقایان را از خداوند مسئلت داریم.

به اطلاع عموم دوستان و آشنایان میرساند مجلس ختم مرحوم حاج عبدالحسین شهلائی «نصیرالسلطان» از ساعت دوونیم الی ٥ بعد از ظهر سه‌شنبه ۱۹ اسفند ماه در مسجد معتضدی کرمانشاه برگزار میگردد.

موسسه کوپرزاند لیبراند
بدینوسیله باطلاع میرساند:
که شماره‌های تلفن‌های موسسه بین ۱٦ اسفند ماه الی ۳۰ اسفند ماه بشماره های ذیل تغییر پیدا خواهد کرد:
٥ـ ۸۹٤۰۷۱ ـ ۸۹٤۰٦۷
۸۹٤۰۷۸ ـ ۸۹٤۰٦۹
۸۹۳۷۹۰ ـ ۸۹۳۸۹۹

۷ گنج
قرعه‌کشی ۹ روز دیگر

هایده
در کاباره
باکارا
تلفن های رزرو
۸۹۵۱۷۷
۸۹۸۲۰۸

خسرو زان
فروشگاهی درسطح عالی
تلفن ۲۹۱٦٦۷

حراج
بهترین اجناس عتیقه در خیابان پهلوی‌بالاتر از بازار صفویه بولوار ناهید پلاك ۱٤ ازساعت ٤ تا ۹ بعداز ظهر
تلفن ۲۹۰۹۱۷

مجله جوانان منتشر شد

جناب آقای مهندس حسامی افشار
مصیبت وارده را به جنابعالی تسلیت عرض‌می‌نمائیم.
مهندسین و کارکنان
شرکت سهامی ساختمانی پرژیان

ان.سی.آر ایران
باعرض معذرت‌ازاستفاده‌کنندگان محترم ماشین های ان‌سی‌آر که در عرض هفته بعلت اختلال در خطوط تلفنی نتوانستند باقسمت‌مهندسی این شرکت تماس بگیرند به اطلاع میرساند که تا ترمیم خطوط تلفنی میتوانند از تلفنهای ۸۲۳٥۲٥ ـ ۸۲۳۱۳٥ ـ ۸۳۹٤۸۷ استفاده نمایند.

همکاران محترم آقایان سردفتران و دفترياران
وظیفه خود می‌دانم ازتوجه مخصوص و همکاری صمیمانه که در ادوار متعدد کانون سردفتران بااینجانب فرموده‌اند وبخصوص ازاینکه در دوره نوزدهم مانند ادوار گذشته باکثریت قاطع مرا مامور ادامه خدمت در کانون فرموده‌اند از صمیم قلب تشکر نمایم جز رضایت خاطر آقایان عزیز انتظار پاداشی نداشته وندارم ولی با توجه باینکه شرایط ادامه خدمت بعنوان مسئول‌دردوره نوزدهم برای اینجانب موجود نیست باحترام‌آراء اکثریت وامتثال ابلاغ مقام وزارت دادگستری در جلسات کانون بعنوان عضو شرکت کرده‌ودر حفظ منافع کانون‌ومصالح همکاران گرامی کوشش خواهم نمود امیدوارم مسئولین دوره نوزدهم با موفقیت کامل و بوجه احسن بوظایف خود عمل فرمایند.
جمال‌الدین جمالی

حراج سالیانه چینی هیس
تا ۲۰ اسفند در فروشگاه‌های کایزر
لاله‌زارنو ـ خیابان ایران ـ کوی گیشا و فروشگاه مرکزی خیابان فرصت ۱ـ۳

اخبار خارجی

منابع خبرگزاریها : فرانسه ـ یونایتدپرس ـ رویتر ـ آلمان ـ شین‌هوآ ـ خاورمیانه و تلکس اطلاعات

هر فرد مسلح در لبنان هدف گلوله قرار میگیرد

بستگان و نزدیکان سه کودکی که براثر اصابت خمپاره به یک روستای مسیحی نشین دور افتاده در لبنان کشته شدند بر جنازه های آنان می گریند و مویه میکنند مادر یکی ازسه کودک مقتول در عکس دیده میشود که بالای جسد فرزند میگرید. «عکس رادیویی آسوشیتدپرس»

گریه بر مرگ فرزند

بیروت ـ خبرگزاریها ـ بروز حوادث خشونت آمیز پراکنده در لبنان وحشت از امکان برپاشدن جنگهای گسترده‌تر را افزایش داده است . دیروز در یکی از محلات پرجمعیت بیروت دو نفر کشته شدند و پریشب نیز ده نفر دیگر در جریان سه حادثه جداگانه که در ارتفاعات جنوب بیروت روی داد به قتل رسیدند . منابع صاحب صلاحیت عقیده دارند که این قتل‌ها انگیزه سیاسی نداشته است . با اینحال در کشوری مانند لبنان کافی است که قربانی یک قتل دارای عضویت در یکی از احزاب یا گروههای سیاسی بوده باشد و دوستان وی مرگ اورا به دستاویزی برای برپا کردن آشوب سیاسی بدل کنند .

دیروز پس از آنکه دستور جدیدی به نیروی امنیتی داده شد تا هرفرد مسلحی را که بدون داشتن اجازه قانونی حامل سلاح گرم باشد هدف گلوله قرار دهند . در بیروت ونقاط دیگر لبنان بطور کلی آرامش برقرار بود . اما علیرغم این دستور تقریبا اکثر مردم لبنان دارای سلاح های گرم غیرقانونی هستند و مخصوصا جنگ داخلی نه ماهه مسلمانان و مسیحیان به مردم آموخته است که باید تنها به‌خودشان متکی باشند و با تفنگ یا طپانچه خودشان از ایمنی خویش دفاع کنند .

مراکش و موریتانی با الجزایر قطع رابطه کردند

رباط ـ خبرگزاری فرانسه ـ رویتر ـ آسوشیتدپرس ـ درپی شناسائی جمهوری دموکراتیک عربی صحرا ازسوی دولت الجزایر دولتهای مغرب و موریتانی روابط سیاسی خودرا باالجزایر قطع کردند .

وزارت اطلاعات مغرب دیشب اعلام داشت دولت مغرب تصمیم گرفته است برای پاسخگوئی بااقدام الجزایر در شناسائی جمهوری باصطلاح عربی صحرا مناسبات سیاسی خودرا باآن دولت قطع کند. در اعلامیه وزارت اطلاعات مراکش تصریح شده است دولت مغرب نمی‌تواند باکشوری که بوحدت ملی وتمامیت ارضی آن لطمه زده است روابط عادی داشته باشد ...

وزارت اطلاعات مغرب ضمنا دولت الجزایر را به وارونه جلوه‌گر ساختن تصمیمات اول مارس سازمان وحدت افریقا نسبت به‌مسئله صحرا متهم کرده مدعی‌شده است‌که شورای وزیران سازمان وحدت افریقا جبهه پولیزاریو را بتوصیه کمیته آزادی‌بخش بعنوان نهضت آزادی بخش صحرا برسمیت شناخته و توصیه کمیته با اکثریت ساده تصویب شده است درحالیکه درصورت‌جلسه شورای وزیران سازمان وحدت افریقا قید شده است که به‌هیچ‌وجه مسئله‌شناسائی پولیزاریو بعنوان جنبش آزادی بخش صحرای غربی درمیان نخواهد بود .

دولت اعلیحضرت پادشاه مغرب در برابر این اقدام الجزایرکه حقیقت را وارونه جلوه‌گر ساخته جز اینکه در برابر افکار عمومی افریقا، عرب وبین‌المللی روش‌الجزایر را محکوم کند کار دیگری نمی‌تواند انجام دهد .

وزارت اطلاعات مغرب مسئولیت وضعی راکه پیش آمده متوجه الجزایر کرده وتاکید نموده است که دولت مغرب تصمیم گرفته است باهرگونه مداخله خارجی‌درامور داخلی خود جدا مبارزه کند. در پایان اعلامیه اضافه‌شده است: بااینحال کوشش خواهد کرد رشته‌های همبستگی برادری وحسن همجواری خودرا با الجزایر حفظ کرده و وحدت مغرب عربی راکه همیشه آرزوی مراکش و الجزایر بوده بخطر نیاندازد .

قرار است امروز وزیر اطلاعات مغرب در یک‌کنفرانس مطبوعاتی علنی راکه سبب شد دولت مراکش تصمیم‌به‌قطع روابط سیاسی خود باالجزایر بگیرد تشریح کند .

اندکی پس‌از صدور اعلامیه وزارت اطلاعات مغرب دولت موریتانی نیز اعلام داشت‌که تصمیم گرفته است مناسبات سیاسی خودرا باالجزایر قطع کند. در اعلامیه دفتر اطلاعات ملی که عالی‌ترین سازمان حزبی و دولتی موریتانی است خاطرنشان شده است که این تصمیم درپی شناسائی جمهوری عربی دموکراتیک صحرا از جانب الجزایر گرفته شده است .

ناظران سیاسی در الجزایر در تفسیر ابتکار دولت مغرب به‌قطع روابط سیاسی با الجزایر اظهارعقیده‌کردند که دولت مغرب بوضعی‌که پس‌از حوادث‌صحرا پیش‌آمده بود جنبه رسمی داده است زیرا در حقیقت از هنگام راهپیمائی سبز در اکتبر ۱۹۷۵ عملا روابط الجزایر و مغرب باحل تعلیق درآمد .

پس از آن اظهارات شدیداللحن سلطان مغرب‌وورود نیرو های مراکشی به‌صحرا سبب شد که مناسبات دو کشور درآستانه قطع شدن قرار گیرد. بدنبال آن‌الجزایر هزاران نفر مغربی راکه در آن کشور زندگی می‌کردند از خاک خود اخراج کرد واندکی بعد بین نیروهای مسلح دو کشور زد وخوردهای مسلحانه‌ای درگرفت .

کوشش‌های کشورهای عربی ومیانجی‌گری جامعه عرب برای عادی کردن روابط دو کشور بنتیجه‌نرسید. اکنون نیز روش دو کشور درباره مسئله صحرا کاملا با یکدیگر مغایرت دارد وکوچکترین تغییری در سیاست‌مغرب و الجزایر نسبت بمسئله صحرا بوجود نیامده است .

تنگ شیائوپینگ از کلیه سمت‌های خود برکنار شد

پکن ـ خبرگزاری فرانسه ـ آگاهان سیاسی در پکن ونیز دستگاه های اطلاعاتی تایوان و چند روزنامه مهم این‌کشور تایید کردند تنگ شیائوپینگ معاون نخست وزیر چین از کلیه سمتهای خود برکنارشده است . با وجود این اخبار و گزارشهای رسیده در مورد سرنوشت او مبهم است .

مقامهای چینی علت برکناری شیائوپینگ‌راخودداری او از اعتراف به گناه در مورد پیروی از راه سرمایه‌داری می‌دانند و برخی نیز معتقدند اهریمنی در درون پینگ سر برداشته که باید آنرا سرکوب کرد .

گزارش هایی که از منابع اطلاعاتی تایپه میرسد حاکی از آن است که معاون نخست وزیر چین در پی یک‌گردهم‌آئی اعضاء دفتر سیاسی حزب کمونیست چین که چندی قبل تشکیل شد از کلیه‌سمتهای‌خود کنار گذارده شده است .

همچنین برای نخستین بار پس از آغاز جنبش سیاسی‌جاری در چین دیروز تنگ شیائوپینگ با ذکر نام در یک گردهم‌آیی سفیران خارجی مقیم پکن که در دانشگاه این شهر تشکیل شد علنا مورد نکوهش و انتقاد قرار گرفت . در این گردهم‌آیی هوانگ هین پای از معاونان کمیته انقلابی دانشگاه در پاسخ به پرسش یکی‌از دیپلماتها گفت شیائوپینگ همچنان در دستگاه های دولتی و حزبی فعالیت دارد و کسی نشنیده است در سمت های وی تغییری رخ داده باشد . این شخص در عین حال گفت شیائوپینگ ریشه کلیه مفاسدی است که باید علیه آنها مبارزه شدیدی صورت گیرد .

روزنامه مردم ارگان حزب کمونیست چین درشماره دیروز « رهروان سرمایه داری » را بشدت مورد انتقاد قرار داد و آنها را گاهان هرز فئودالیسم و سرمایه‌داری نامید مقاله روزنامه مردم از رادیو چین پخش شد .

ویلیام سایمون وزیر خزانه داری آمریکا در دیدار جاری خود ازمصر باپرزیدنت‌انورسادات رئیس‌جمهوری‌مصر ملاقات و گفتگو کرد. عکس از این ملاقات گرفته شده است. حسنی‌مبارک معاون رئیس جمهوری مصر نیز در وسط عکس دیده میشود. «عکس رادیویی آسوشیتدپرس»

سوریه ، سادات‌را به اختلال در همبستگی اعراب متهم کرد

دمشق ـ خبرگزاری فرانسه ـ احمد اسکندر وزیر اطلاعات سوریه در یک مصاحبه با خبرگزاری فرانسه گفت که دولت سوریه به سازمان ملل متحد و شورای امنیت وقت کافی می دهد تا تلاش های خود را برای برطرف ساختن بحران خاورمیانه ادامه دهند زیرا ملت سوریه به برقراری صلح عادلانه و پایدار درمنطقه علاقه فراوان دارد . وزیر اطلاعات سوریه‌گفت‌حسن تفاهم روز افزون‌بین‌المللی‌و حقانیت آرمان عرب بما امیدواری می دهد که بزودی به هدف های خود که‌تخلیه‌کلیه سرزمین‌های عربی وشناسائی حقوق بین‌المللی ملت فلسطین از جمله تشکیل یک‌دولت مستقل‌فلسطینی است دسترسی پیدا خواهیم کرد .

وزیر اطلاعات سوریه بار دیگر قرارداد جدید مصر و اسرائیل را درباره جداسازی دوطرف درصحرای سینامحکوم کرد و گفت‌امضای این‌قرارداد از برقراری یک صلح واقعی در منطقه جلوگیری می کند .

وی گفت پرزیدنت سادات در همبستگی اعراب اخلال کرده است و تنها وقتی که دولت مصر از راهی که پیش گرفته بازگردد و قرارداد جداسازی نیرو ها را در سینا محکوم کند همبستگی اعراب و منابع ملت مصر تامین خواهد شد.

برای مقابله با حملات هوائی رودزیا

موزامبیک از شوروی موشک زمین به‌هوا خواست

سالیسبوری ـ رویتر ـ آسوشیتدپرس ـ نیروهای‌مسلح موزامبیک در ۵ روز گذشته سه‌بار بطرف هواپیما های رودزیایی تیراندازی کرده‌اند. اعلامیه‌ای که از طرف مقامات امنیتی رودزیا منتشر شده حاکی است که تیراندازی‌نیرو های موزامبیک بطرف هواپیما های رودزیا در داخل قلمرو هوایی این کشور صورت گرفته ولی گلوله آتشبار های موزامبیک به هواپیما های رودزیا اصابت نکرده است .

دولت‌رودزیا در اعلامیه دیروزخودگفته است که نیرو های موزامبیک علاوه‌بر این چندین عمل تجاوزکارانه دیگر نیز بدون آنکه قبلا حمله‌ای از طرف رودزیا صورت‌گرفته باشد مرتکب شده‌اند .

طبق‌مندرجات اعلامیه رسمی رودزیا گروهی ازکارکنان رودزیایی که در شمال شهر مرزی اومتالی کار میکردند و همچنین یک پاسگاه مرزبانی رودزیا نیز در نزدیکی راه‌آهن این کشور هدف حملات‌مسلحانه نیروهای موزامبیک قرار گرفته‌اند در این اعلامیه هیچ اشاره‌ای به جزئیات حملات مورد بحث که قاعدتا باید از طرف چریکهای ناسیونالیستو سیاه پوست آفریقایی صورت گرفته باشد نشده است . دولت رودزیا در اعلامیه خود مدعی است که تعدادی از اتومبیلهای غیر نظامی اتباع این کشورنیز در نواحی نزدیک مرزموزامبیک از گزند حملات نیروهای این کشور مصون نمانده‌اند . یک زن سفید پوست رودزیایی و طفل۲۱ ماهه وی درتیراندازی نیروهای موزامبیک زخمی شده‌اندو دو آفریقایی از اتباع رودزیا نیز جراحاتی، در همان وقایع برداشته‌اند .

جان تونی سناتور دموکرات امریکایی‌گفت که رئیس‌جمهوری موزامبیک از شوروی‌خواستار شده است موشکهای زمین به هوا در اختیار این کشورقرار دهد . ماچل این موشکها را برای دفاع از کشورش درقبال حمله‌برق‌آسا و ناگهانی‌رودزیا علیه موزامبیک درخواست کرده است .

سناتور امریکایی یادآور شد که شوروی در پاسخ به درخواست ساموراماچل‌شرطی برای دادن موشکها قائل‌شده‌و آن اینکه بهمراه موشکها باید کارشناسان کوبایی وارد موزامبیک شوند .

سناتور امریکایی از منابع خبری خود نام نبرد و وزارت خارجه امریکا نیز حاضر نشد گفته های او را تایید کند سناتور تجان‌تونی در عین‌حال از امریکا خواست با دادن کمکهای گسترده نظامی و اقتصادی به موزامبیک مانع گسترش نفوذ شوروی در این کشور شود.

در انتخابات ایالتی دیروز

کمونیستهای فرانسه برخی از کرسی‌های خود را ازدست دادند

پاریس ـ خبرگزاری فرانسه ـ درنخستین مرحله انتخابات‌انجمن های ایالتی که دیروز در فرانسه انجام شد سوسیالیست ها بزیدن کمونیست‌ها موفقیت های‌چشمگیری بدست آوردند.

از نخستین نتایج آراء برمی ـ آید که سوسیالیست ها دربسیاری ازحوزه های انتخابتی کرسی‌های کمونیست‌ها رابدست آورده‌اند در حالیکه اکثریت مواضع خود را حفظ کرده است .

پیروزی سوسیالیست ها بویژه در مغرب ومرکز فرانسه‌چشمگیر است. در این‌بخش خانم « ادیب کرسون» به‌نامزد کمونیستها که همیشه رتبه اول‌راحائز میشدپیشی گرفته است. در «روشفورت » ـ مونتهائی که درگذشته نماینده اکثریت در نخستین دور رای گیری‌پیروزمیشد نتوانست‌اکثریت آراء رابدست بیاورد و درنتیجه باید در رای گیری روز یکشنبه آینده تکلیف کرسی این منطقه روشن شود.

در عوض اکثریت در روئن پیروزیهائی بدست آورده و ژان لوکانوئه وزیر دادگستری بـ اکثریت ۱۵ درصدبیش‌از انتخابات سال ۱۹۷۰ به‌عضویت انجمن‌ایالتی برگزیده شده است .

بسیاری از شخصیت‌هاونمایندگان سناتور ووزیران از جمله ژاك شیراك درنخستین دور رای‌گیری اکثریت آراء را بدست آوردند. در انتخابات روز گذشته شصت‌و پنج‌درصداز ۱۷ میلیون نفری که می‌بایستی درانتخابات‌شرکت‌کنند آراء خودرا به‌صندوقها ریختند.

کی‌سینجر : حاضرم استعفا کنم

واشنگتن ـ آسوشیتدپرس ـ هنری کی‌سینجر وزیر امور خارجه آمریکا ضمن مصاحبه‌ای که دیروز در نشریه « اخبار آمریکا و گزارش های جهان » چاپ شد گفت که اگر وجود او در کابینه‌پرزیدنت فورد لطمه‌یی به انتخاب وی برای ریاست جمهوری آمریکا بزند ، او آماده است که از سمت خود در کابینه او استعفا کند .

او گفت که انتقاد از سیاست خارجی آمریکا ، به انتقاد از من مبدل شده است زیرا که من نسبتا شهرتی دارم زیرا که امسال سال انتخابات است و مردم مقتدر ، خواه ناخواه مورد حمله و انتقاد واقع می‌شوند .

وقتی از کی‌سینجر درباره سفر اخیر نیکسون به چین پرسیده شد ، او گفت که احساس میکند چینی‌ها با پذیرایی از نیکسون در واقع ، پیام داده‌اند که‌خواستار دوام روابط آمریکا ـ چین هستند . در پاسخ به‌پرسش دیگری ، کی‌سینجر گفت : ساده لوحانه است که باور کنیم آمریکا از همکاری با چین بیشتر و از همکاری با شوروی کمتر سود می‌برد .

در گوشه و کنار جهان

توطئه حمله با بمب به تیتو و گومش

پونتادلگادا ـ جزایر آزور ـ آسوشیتدپرس ـ یک‌حزب متنفذ پرتغال از فرانسیسکو گوستاگومش رئیس جمهوری پرتغال خواست تا از ملاقات‌باتیتو رئیس جمهوری‌یوگسلاوی که قرار است اواخر ماه جاری در جزایر آزور صورت‌گیرد خودداری ورزد .

حزب محافظه کار سوسیال دموکرات پرتغال طی‌اعلامیه‌ای یادآور شد منابع اطلاعاتی این حزب اطلاع یافته است که توطئه‌ای برای حمله با بمب علیه جان گومش و تیتو درجریان دیدار ماه جاری وجود دارد که در آن سوسیالیست ها و کمونیست ها متفقا شرکت خواهند داشت . هشدار حزب سوسیال دموکرات در آستانه تشکیل جلسه شورای نظامی انقلاب پرتغال برای دادن حق خود مختاری به جزایر آزور به عمل آمده است .

رونالدریگان : کوبا باید محاصره اقتصادی شود

واشنگتن ـ خبرگزاری فرانسه ـ رونالد ریگان رقیب انتخاباتی جرالد فورد در انتخابات ریاست جمهوری آمریکا اظهار داشت اگر فورد در کنفرانس حزب جمهوری خواه به نامزدی ریاست جمهوری برگزیده شوداز وی پشتیبانی‌خواهد کرد .

رونالد ریگان که در یک مصاحبه مطبوعاتی‌سخن‌میگفت از سیاست خارجی امریکا بشدت انتقاد کرد و گفت هنری ـ کی‌سینجر هنوز نفهمیده است که صلح جهانی را تنهامیتوان با حفظ برتری نظامی آمریکا حفظ کرد . وی گفت آمریکاباید از سازمان کشور های آمریکائی بخواهد که بار دیگر کوبارا تحریم اقتصادی کنند .

زنان هرجائی به سانفرانسیسکو هجوم برده‌اند

سان‌فرانسیسکو ـ آسوشیتد پرس ـ یکی از مقام های پلیس شهر سان‌فرانسیسکو گفت اغماض و گذشت پلیس سان‌فرانسیسکو در قبال زنان هرجایی موجب شده که سیل این قبیل زنان از سرتاسر ایالات متحده به سان‌فرانسیسکو سرازیر شود . وی گفت با این هجوم ممکن است بزودی سان‌فرانسیسکو بصورت بهشت هرجائی‌ها درآمده و طالبان عیش‌و نوش و زنان‌هرجایی نیز بطرف سان‌فرانسیسکو سرازیر شوند .

صاحبان هتل ها در این شهر بزرگ نیز گزارش‌داده‌اند که طی چند ماه گذشته شمار زنان هرجایی که در این‌هتل‌ها سکنی می گزینند چند برابر شده و این نگرانی پدید آمده‌که اشخاص محترم و بازرگانان و نیز جهانگردان از آمدن به سان‌فرانسیسکو منصرف شوند .

دولت سعودی آرامکو راتصرف میکند

پاناماسیتی (فلوریدا) ـ یونایتد پرس ـ مقامات طراز اول چهار شرکت آمریکایی که در سرمایه کنسرسیوم نفت عربستان و آمریکا (آرامکو) مشارکت دارند روز یکشنبه(دیروز) با شیخ‌احمد زکی‌یمانی وزیر نفت عربستان سعودی درفلوریدا ملاقات کردند تا درباره استملاک آرامکو بوسیله دولت‌سعودی بحث کنند . آرامکو که یکی از غول‌های نفتی است‌عامل تولید نفت در کشور سعودی است.

مذاکرات درحالی آغاز شد که عده‌ای از ماموران مسلح امنیتی در اطراف محل برگزاری مذاکرات به پاسداری گمارده شده بودند .

منابع موثق پیش‌بینی کرده‌اند که این مذاکرات ممکن است تا چهار روز بطول انجامد و به امضای موافقتنامه‌نهایی مربوط به تصرف آرامکو بوسیله دولت سعودی منجر گردد .

٤٤ سالگی الیزابت‌تایلور

نیویورک ـ رویتر ـ الیزابت تایلورستاره مشهورو خنجالی آمریکایی امشب در بورلی‌ـ هیلز هالیوود چهلو چهارمین زادروز خود را جشن‌گرفت. جشن زادروز تایلور در خانه هنری وینبرگ فروشنده اتومبیل‌های دست دوم‌صورت گرفت.تایلورهرگاه که‌میانه‌اش با ریچارد برتون شکرآب شده به خانه هنری وینبرگ در هالیوود پناه برده ودر کنار او زیسته است .

در جشن زادروز الیزابت تایلور ریچارد برتون شرکت نداشت و همین امر این شایعه را قوت بخشید که برتون بزودی با سوزان هانست همسر سابق قهرمان اتومبیلرانی که از چندی پیش با وی رابطه داشت ازدواج خواهد کرد .

اخبار کوتاه جهان

سران ٤ کشور در کویت

● کویت، یونایتدپرس ـ عبدالعزیز حسینی ،وزیر کشور کویت دیروز اعلام کرد که در اواخر ماه مارس جاری، سران دولت های عربستان سعودی، رومانی، اتریش‌و گامبیا به کویت‌سفر خواهند کرد.

رئیس جمهور نیجیر در ریاض

● ریاض، یونایتدپرس ـ رئیس جمهوری کشور آفریقایی نیجر، بمنظور دیداری از عربستان‌سعودی وگفتگویی با رهبران این کشور در زمینه روابط متقابل‌ومسایل آفریقایی وخورمیانه‌دیشب وارد ریاض شد ،و مورد استقبال ملك‌خالد پادشاه عربستان سعودی واقع شد وهمان دیشب به افتخار او ضیافت شامی ترتیب یافت که‌یاسرعرفات رهبرسازمان آزادی بخش نیز در آن شرکت داشت .

مانور ارتش ترکیه

● آنکارا ـ آسوشیتدپرس ـ ستاد کل ارتش ترکیه‌اعلام کردکه این کشور از فردا (سه‌شنبه) به یك مانور وسیع دفع هوایی درمنطقه دریای اژه مبادرت‌خواهد کرد. مالکیت براین منطقه بخاطر ذخایرنفتی سرشاری که‌اخیرا درآن کشف شده، مورد اختلاف بین ترکیه ویونان است.

در اعلامیه ستاد کل ارتش ترکیه گفته‌شده‌است که‌طرح های‌هواپی ودریائی این مانور به‌تمام کشورهای ذیربط اطلاع داده شده است.

یوگسلاوی و تهاجم شوروی

● آرهوس ـ دانمارك ـ آسوشیتد پرس ـ بانو «توماسویچ» سفیر یوگسلاوی‌در دانمارك طی‌مصاحبه‌ای در یك هفته نامه دانمارکی گفت یوگسلاوی برای مقابله با تهاجم شوروی پس‌از مرك مارشال تیتو کاملا آماده است.

سفیر یوگسلاوی‌دردانمارك گفت هیچکس‌جرات‌نخواهد داشت بروی ما دست‌بلند کند.

پایان عمر سیاسی کاف ویتلام

● کانبرا ـ آسوشیتدپرس ـ کمیته ملی حزب کارگر استرالیا بشدت کاف‌ویتلام نخست‌وزیر پیشین این کشور را مورد نکوهش‌قرار داد. ناظران سیاسی درپی این انتقاد گفتند که‌دوران فعالیتهای سیاسی ویتلام سرآمده و وی ممکن است بزودی از دنیای سیاست بکلی کنارگیری کند.

ستایش تیتو از کاسترو

● بلگراد ـ یونایتدپرس ـ فیدل کاسترو نخست‌وزیر کوبا، وپرزیدنت‌تیتو رئیس جمهوری یوگسلاوی دیروز مذاکرات خود را در باره مسایل جهانی‌و روابط‌متقابل دو کشور خودازسر گرفتند. رهبر یوگسلاوی ازدرگیری نظامی کوبادرآنگولاستایش کرده بود.

هدیه‌ای فراموش نشدنی
«پارکر ۱۸۰»
قلم جدید پارکر ۱۸۰ بایك طرف خط دیزوباطرف دیگر خط درشت می‌نویسد .
«پارکر ۱۸۰» قلم خودنویس مخصوص نسل‌جوان وپیشرفته امروز .
نماینده انحصاری شرکت ادکا
خیابان سپهبد زاهدی (فیشرآباد) ساختمان پارکر
تلفن : ۸۳۰۵۲۸ ـ ۸۲۶۳۰۴
PARKER
پارکر سازنده مطلوبترین قلمهای جهان
هرقلمی باجوهرسوپرکوئینك پارکر بهترمی‌نویسد.

کیسه، چتائی ونخ بسته بندی ورزیده کار
تهیه شده ازبهترین مواد پلی‌پروپیلن
دررنگ ها وانواع گوناگون، محافظی مقاوم ومحکم، زیبا ولطیف، ارزان ـ سبك ، برای کالای تجاری شما.
شرکت صنعتی ورزیده کار رسهای خاص
تلفن دفتر مرکزی : ۸۲۱۶۰۴ ـ ۸۳۸۶۵۲
تلفن دفتر فروش : ۵۲۴۲۵۶ ـ ۵۲۲۲۱۰

هیچ
ماشین تحریر این مشخصات را ندارد
فقط هرمس
● خط فارسی کاملاً جدید و متفاوت هرمس، در اوج زیبائی
● هرمس با حاشیه بند اتوماتیك
● هر مس با نوار مخصوص حروف برجسته (مانندچاپ)
● باظرافت و دقت سوئیس
● تضمین شده
مرکز ماشینهای اداری ایران
با تکمه
ریال ۱/۲
ساختمان مرکز ماشینهای اداری ایران، خیابان شاه روبروی لاله
تلفن : ۶۶۴۱۴۵-۶۶۴۳۴۵-۶۶۳۳۷۶-۶۶۷۴۵۳ تلکس : ۲۱۵۱۱۳

لوازم چمن
ماشین چمن زنی
دستی و موتوری
بذرچمن
برای پارکها ـ زمین‌های ورزشی و محوطه های زینتی
آب‌پاش و سرشیلنك چمن
شرکت فلات
خیابان شاهرضا ـ مقابل سینما دیانا پاساژ خبیری
تلفن ۶۴۸۸۹۱

با حداقل هزینه برای ورود بکالج و دانشگاه انگلیسی را در شهرزیبای انگلستان بیاموزید PAIGNTON
دفتر حسام ۸۹۶۹۰۸ ساعت ۱۵ تا ۱۹

جدیدترین تجهیزات سمعی وبصری مارکهای مطمئن جهان را ازشرکت الکترو کامرا تهیه فرمائید
۲۱۰ خیابان شاه تلفنهای ۴ ـ ۶۴۲۰۹۳ ـ ۶۶۲۹۵۶-۸

اخبار داخلی

درزمینهای موقوفه خانه‌های ارزان ساخته میشود

سمینار حج و بررسی برنامه های سازمان اوقاف باحضورمدیران کل مراکز استان و شهرستان ها از روز گذشته تشکیل شد.

جلسات سمینار سه روز صبح و عصر تشکیل میشودو برنامه های سال آینده سازمان اوقاف و حج و سفر عتبات مورد بررسی قرار میگیرد.

سمینار حج باسخنان آقای احمدی سرپرست سازمان اوقاف و معاون نخست وزیر گشایش یافت. معاون نخست وزیر اعلام کرد در سال آینده با موقوفه خواران شدیدا مبارزه خواهدشد و بدستور آقای نخست وزیر سازمان اوقاف در زمین‌های موقوفه خانه های ارزان قیمت برای کارکنان کم درآمد دولت میسازد.

همچنین درسال آینده زمین‌های موقوفه و عام‌المنفعه که‌در اختیار سازمان اوقاف است برای کارهای مزروعی و صنعتی و تولیدی مورد استفاده قرار خواهد گرفت.

معاون نخست وزیر همچنین به تشکیل مرکز تحقیقات اسلامی در مشهد و شیراز و یک موزه از آثار اسلامی در مشهد اشاره کرد.

شرکت کنندگان درسمینار برنامه های سال آینده حج و سفرعتبات و برنامه های مختلف سازمان اوقاف دراین سمینار مورد بررسی قرار خواهند داد.

خشکبار شب عید را گران و نامرغوب عرضه میکنند

کمیته ملی حمایت از مصرف کننده اعلام کرد وارد کنندگان دارو، در توزیع دارو هائی که مورد نیاز مبرم است از جمله «انسولین»، «سینفرکل» و «اندروس» و چند نوع دیگر تضییقاتی فراهم کرده‌اند.

کمیته ملی تاکید کرد اختلال در توزیع دارو های حیاتی از هنگام اعلام نرخ مصوب برای دارو های مذکور آغاز شده است

پس‌از بررسی هائی که در این زمینه انجام گرفت مشخص شد که به مجرد اعلام نرخ مصوب از جانب مرکز بررسی قیمت ها، وارد کنندگان، عرضه داروهای مورد نیاز را فوق‌العاده کاهش داده‌اند. کمیته ملی از مقامات وزارت تندرستی و رفاه خواست دراین زمینه فورا اقدام کنند.

توزیع پیاز وارداتی

در کمیته ملی گفته شد: برای اینکه توزیع پیاز وارداتی از صورت نامطلوب فعلی خارج شود، بهتر است معاملات خارجی توزیع پیاز و سیب زمینی رادر کلیه شعبات تعاونی مصرف شهر وروستا، تعاونی مصرف سپه و تعاونی های مصرف کشور به صورت بسته های ۳ کیلوئی برای فروش عرضه کند، و آن هارا تحویل دلال ها و واسطه های میدان بدهد.

گرانفروشی پوشاک

اکثر فاکتورهای تولیدی های پوشاک ناقص و محاسبه قیمت تمام شده ناصحیح است و در نتیجه فروشندگان جزء با درنظر گرفتن ۱۵ درصد سود، باز هم گرانفروشی میکنند.

نخ قرقره

بنابه گزارش های رسیده به کمیته ملی، سه کارخانه تولیدی نخ قرقره در توزیع این‌محصول اشکالاتی فراهم کرده‌اند، بطوری که نخ قرقره در بازار کم است و مصرف کنندگان، بویژه دوزندگی ها، دچار اشکال شده‌اند.

همچنین پنبه و الکل در بازار کمیاب است و مصرف کنندگان بزحمت این‌دو ماده‌مورد مصرف را تهیه میکنند. با گزارش‌های رسیده مقداری پنبه نایلونی از تولیدی پارس به‌بازار عرضه‌شده است که غیر بهداشتی است.

کمبود خشکبار

بااطلاعی که کمیته ملی حمایت از مصرف کننده از موجودی انواع خشکبار در انبار ها و سراهای بازار و نقاط دیگر دارد، معذالک عمده فروشان خشکبار از عرضه جنس خوب به‌فروشندگان جزء خودداری میکنند و یا آن قسمت از خشکبار را که نامرغوب است برای فروش به بازار می‌فرستند.

ـ کمیته از مدتی اعلام کرد: اخیرا بعضی‌ازمدارس‌اخطاریه‌ای برای اولیاء دانش آموزان فرستاده‌اند که مطالبه مبلغی‌اضافه برآنچه قبلا برای ایاب و ذهاب پیش‌بینی شده بود، کرده‌اند. دراین باره‌از اداره کل‌آموزش وپرورش پایتخت درخواست رسیدگی شد.

ـ بعضی از جایگاه های اختصاصی فروش بنزین بانصب تابلو (پمپ در حال تعمیراست) موجبات ازدحام مراجعه کنندمرا فراهم میکند و فقط از دوپمپ یاسه پمپ بنزین میفروشند که با رسیدگی های متوالی در این‌زمینه علت‌عدم عرضه بنزین‌بعنوان‌تعمیر پمپ، برای استفاده از کارگر کمتری است که در جایگاه های اختصاصی اعمال میشود.

گلباران پیکره شاهنشاه آریامهر در تهران پارس

بمناسبت بزرگداشت سالروز حزب رستاخیز ملت ایران جشن مفصلی بمیزبانی‌آقای یوسف‌نجمی رئیس کانون شماره ۱۳۶۷ بوسیله کانونهای حزبی‌شمیران‌نو نارمک باشرکت‌بیش‌از ۵۰۰۰۰ نفراهالی این منطقه برگزار شد.

نمایندگان حزب‌رستاخیز، رئیس کانون حزبی شماره ۱۳۷۶ طی سخنانی گفت: اهالی منطقه‌شمیران نو نارمک تاآخرین قطره خون خودرانثار اجراء منویات‌شاهنشاه آریامهرخواهند کرد.

در خاتمه این مراسم پیکره شاهنشاه آریامهر بوسیله اهالی منطقه شمیران نو و کانونهای حزبی منطقه مربوط در تهران پارس گلباران‌شد.

عکس مراسم گلباران کردن پیکره شاهنشاه آریامهر را نشان میدهد.

اسکناس دوتومانی بجریان گذاشته شد

بانک مرکزی‌ایران یک سری اسکناس ۲۰ ریالی جدید مزین به تمثال شاهنشاه آریامهر را‌که دارای مشخصات زیر است‌ازامروز به جریان گذاشت.

رنگ اسکناسها قهوه‌ای است، پشت اسکناس تصویر سد امیر کبیر چاپ شده و شده‌راه‌شش رقمی‌وسری آن برنگ قرمزاست.

عبارت بانک مرکزی ایران روی اسکناس به فارسی و پشت آن به‌لاتین و ارزش رسمی در روی اسکناس بعددو حروف فارسی نوشته شده است.

بعلت عرضه‌نکردن گوسفند ۶ دامدار فارس زندانی شدند

شیراز ـ خبرنگار اطلاعات: ۶ دامدار در فارس، باتهام ایجاد بازار سیاه گوشت، زندانی شدند.

محکومیت این عده درکمیسیون امنیت اجتماعی شیراز تصویب شد واین کمیسیون حاج ناصر جوانمردی، محمدزبردستان و رسول جوانمردی هریک به ۶ماه زندان محکوم کرد و سه‌نفر دیگر، باسامی حاج محمد خسروانی، حاج محمد جیران‌زاده و صایت پیمان به ۳ ماه زندان‌محکوم‌شدند، رای کمیسیون امنیت‌اجتماعی در باره آنان بمرحله اجرا در آمد و هر ۶ نفر زندانی شدند. آنها چندی پیش، در کمیسیون نظارت اداره کل بازرگانی فارس، تعهد سپرده بودند که نسبت به تحویل دام پیمانکار گوشت شیراز اقدام کنند ولی به تعهدات خود عمل نکرده ودرنتیجه ساکنان شیراز، باکمبود گوشت مواجه شدند.

به وارد کنندگان لاستیک اتومبیل اخطار شد

مرکز بررسی قیمتها به‌وارد کنندگان لاستیک وارداتی اتومبیل اخطار کرد، که‌باید نرخ مصوب داشته باشند ،در غیر اینصورت بشدت تحت تعقیب قرار خواهند گرفت.

یک‌مقام مرکز بررسی‌قیمت‌ها: گروهی‌از وارد کنندگان لاستیک که‌اخیرا لاستیک های وارداتی خودرا ترخیص و ببازار‌عرضه کرده‌اند، نرخ ندارند. این گروه باید در اسرع وقت‌اسناد ومدارک مربوطه‌را برای‌تعیین نرخ به مرکز بررسی قیمت ها ارسال دارند. چنانچه اسناد و مدارک این گروه در مهلت مقرر به مرکز بررسی قیمت‌ها ارسال نشود، بشدت تحت تعقیب قانونی قرار خواهند گرفت.

برای تعقیب قانونی

مرکز بررسی قیمت ها از مصرف‌کنندگان خواست ،بهنگام خریدلاستیک حتما فاکتورخرید کالا براساس نرخ های‌مصوب از فروشندگان بخواهند و اگر واردکننده‌ای از صدورفاکتور خودداری نمود وی را برای تعقیب قانونی به بازرسان‌ستاد مبارزه با گرانفروشی معرفی نمایند.

از صبح امروز همزمان با این اخطار، به گروهی از بازرسان ستاد مبارزه با گران فروشی ماموریت داده شد، بصورت گروهی قیمت لاستیک های وارداتی را کنترل و نظارت کنند و در صورت مشاهده‌تخلف در این‌زمینه‌شدت عمل نشان دهند.

قابل توجه تجار محترم آهن

انباری به مساحت ۳۰۰۰۰ مترمربع برجاده اسفالت راه‌ساوه کیلومتر ۲۸ محصور ومجهزملکی‌شرکت جامع‌الناس برای تحویل کالای آهن شما آماده می باشد برای کسب اطلاع بیشتر به‌تلفن ۸۲۲۸۷۱ شرکت جامع‌الناس حاج‌حسن صدری مذاکره فرمائید.

روزهای شنبه دنیای ورزش

کاشی وسرامیک فرانسه و ایتالیا
تلفن ۸۳۷۷۸۴ـ ۸۳۲۲۹۹

عمره نوروزی

مجمع دینی‌وتحقیقاتی وعلمی انجمن خدمات‌اسلامی درمعیت دانشمند معظم آقای دکتر حشمت‌اله مقصودی بااجازه سازمان اوقاف بسرپرستی حاج محمد ابراهیم انشائی.
حرکت ۲۵ اسفند ماه ۱۳۵۴ بمدت ۲۵ روز در مسیر تهران‌ـ جده‌ـ مدینه‌ـ مکه‌ـ قاهره‌ـ شام‌ـ تهران.
جهت کسب اطلاعات بیشتر و رزرو جا با تلفن ۲۳۵۲۰۴ مذاکره فرمائید.
انجمن خدمات اسلامی
ت‌ـ۴۷۹۳۶

MACK
کامیون‌ماک آماده‌تحویل
با شرایط مناسب
شاسی ـ تریلرکش و کمپرسی مدل ۷۵
تلفن ۹۳۹۷۵۵

مشعل الکو ELCO
ساخت سوئیس
مخصوص سوخت گاز ـ گازوئیل ـ گازمازوت
نمایندگی انحصاری شرکت مهندسی
پاپلاین تلفن ۸۳۰۳۶۱
ازشهرستانهای شیراز ـ اصفهان ـ مشهد نمایندگی میپذیرد

شرکت صنعتی ساتوما سهامی خاص
ایجادسردخانه‌های صنعتی برای نگهداری گوشت ـ میوه لبنیات وسبزیجات
به‌اقساط دوساله با ۶ درصد بهره‌بانکی
دفترمرکزی: ایرانشهرجنوبی شماره ۲۷ ـ تهران
تلفن: ۸۳۵۸۲۴ـ۸۳۰۴۸۸

اسپانیا، سرزمین ایده‌آل برای سرمایه‌گزاریهای خارجی

سرزمینی که مقدم سرمایه‌گزاران را گرامی میدارد

شبه جزیره «ایبریا» (اسپانیا) که بهر تقدیر اینک قدرت صنعتی طرازاولی شمرده میشود بطور طبیعی تبدیل به سرزمینی شده است که از ان سرمایه گزاران خارجی بگرمی و بابرخورداری از احترامی ممتازمورد استقبال قرار میگیرند. سرچشمه چنین مقام والایی که در اسپانیا به سرمایه های خارجی اختصاص دارد ـ علاقه وارده بی شائبه دولت اسپانیا به جلب این نوع سرمایه ها و مضافا دلایلی است که به پیروزی اقتصادی خود اسپانیا مربوط میشوند اکنون دیر زمانی است که مقامات اسپانیائی امر توسعه اقتصادی کشور را تحت شعار دروازه های بازقرارداده اند منطقی که انگیزه اتخاذ این سیاست بوده ساده و روشن است ورود سرمایه های خارجی درگذشته‌ای بسیار نزدیک عدم موازنه پرداختهای جاری کشور را جبران و متوازن کرده است و نباید از نظر دورداشت که ورود سرمایه های خارجی تاکنون درتمام مراحل زمانی مورد تشویق دولت مادرید قرار گرفته است. از برکت جلب سرمایه گزاریهای خارجی (وتکنولوژی خارجی درزمینه های نیازمند) تاکنون صنایع اتومبیل سازی و تولید کائوچوی مصنوعی و فراورده های ان و صنایع شیمیایی ـ مخصوصا درسواحل «استوری» و منطقه کاتالونیا به میزان قابل ملاحظه‌ای رشد کرده تاانجا که نواحی یاد شده امروز به یکی از سه منطقه صنعتی مهم اسپانیا تبدیل شده‌اند. برای سرمایه هایی که درجستجوی فرصتی برای مستقر شدن هستند، سرمایه گزاری دراسپانیا مزیت های مضاعفی عرضه میکند. از انجا که دراین کشور هنوز هم با بازاری حمایت شده سروکار داریم بنابر حقوق گمرکی وارداتی کماکان درسطح بالایی قرار گرفته است. خارجیانی که به قصد براوردن نیازهای خودشان در اسپانیا سرمایه گذاری کنند روزهای خوشی در انتظارشان است. چنین سرمایه گزارانی بدون شک قادرند کمکهای اساسی دریافت کنند.

از اینها گذشته لازم است اضافه کنیم که دستمزدها و هزینه های مالیاتی و عوارض و مالیاتها دراسپانیا بطور کلی پائین تر از ممالک دیگر است. متوسط حقوق و هزینه های یاد شده دراسپانیا درحدود ۲۰ درصد کمتر از حقوقی است که درکشورهای عضو بازار مشترک اروپائی دریافت میشود. و بالاخره قوانین و مقررات مربوط به فعالیت سرمایه گزاران خارجی دراسپانیا ازادمنشانه است. سرمایه گزار قادر است بدون روبروشدن بادشواریها درآمدی متناسب با سرمایه‌اش را از اسپانیا خارج کندو ان را به کشور خودش انتقال دهد و یا به صادر کردن مجدد ان مبادرت ورزد. از ۱۹۷۴ مجوز های قانونی سابق که رعایت انها درموارد مشارکت مبتنی برتحصیل اکثریت سهام درسرمایه موسسات اسپانیایی الزام اور دانسته میشد بصورتی تبدیل گردید که اجازه دهد تاموسسات تولید کننده کالاهایی که عرضه‌ای فراوان دراسپانیا پیدا نکرده‌اند بتوانند از شمول مقررات یادشده و خصوصا جنبه هائی محدود کننده ان معاف شوند. دراین اواخر سرمایه گزاریهای مستقیم و یا صوری و غیر مستقیم نیز دراسپانیا مورد تشویق قرار گرفته است.

با اینحال پرسشی که خواه و ناخواه درچنین مواردی مطرح میشود این است که درکدام بخشهای صنایع اسپانیا باید سرمایه گزاری کرد؟ اسپانیا کشوری است که در ان درامدهای ناشی از توریسم بیش از درامدهای هریک از ممالک دیگر جهان ازهمین منبع است. درسال جاری بخش توریسم که باردیگر دربرنامه پنجساله چهارم نیز از اولویت برخوردار شده است بیش از ۲۵ میلیون نفر از جهانگردان خارجی را به کشور جلب خواهد کرد. توریسم با بیش از ۳ میلیارددلار درآمدی که نصیب اسپانیا میسازد این کشور را درصدر تمام کشورهای اروپائی قرار میدهد. (درآمد اسپانیا از توریسم یک میلیارددلار از عوایدی که ایتالیا و فرانسه یعنی صاحبان مقامهای دوم و سوم از لحاظ میزان رونق توریسم ـ تحصیل می کنند بیشتر است).

هرگاه بخاطر داشته باشیم که قرار است تا ۱۹۸۵ نزدیک به ۱۰ میلیون واحد مسکونی جدید دراسپانیا ساخته شود اعم از اینکه هدف از بناکردن واحد های مذکور روبرو شدن با نیازهای ناشی از کوچ بزرگ جمعیت روستایی بسوی شهرها و یا بهبود بخشیدن به شرایط موجود سکونت درشهر ها باشد ـ بهرحال میتوان دریافت که سرمایه گزاری درزمینه مسکن دراسپانیا تا چه اندازه پرجاذبه و سودمند خواهد بود. تردیدی نیست که تقاضای مسکن تامدتی بسیار طولانی قوت خودرا دراسپانیا از دست نخواهد داد. اما درصنایع اسپانیا هم افق های آینده کمتر از دورنمای مسکن مساعد و امیدوار کننده نخواهند بود. علیرغم سرعت قابل ملاحظه‌ای که تاکنون مشخص کننده رشد صنعتی اسپانیا بوده است سرمایه گزاریهای خارجی و حتی داخلی که دربخش صنعتی این کشور جذب میشود هنوز هم برای براوردن تمام نیازها، کفایت نمی کندو این نارسایی را مخصوصا هنگام مقایسه نیاز ها بادیگر ممالک اروپایی میتوان بروشنی احساس کرد. نزدیک به یک سوم از ۱۰۰۰ موسسه صنعتی طرازاول اسپانیا از طریق مشارکت و همکاری با سرمایه گزاران خارجی ایجاد شده اند ـ با اینحال هنوز هم مشارکتهایی از این قبیل دراسپانیا بسیار مطلوب است و بگرمی تشویق میشود. صرفنظر از صنعت اتومبیل سازی، صنایع تولید کاغذ و ساختمان و محصولات وادوات برقی و تجهیزات حمل و نقل از رشته های دیگری هستند که تا امروز مشارکت درانها بزرگترین فواید و امتیازات رانصیب سرمایه گزاران خارجی کرده است.

چنانکه این واقعیات نشان میدهد فرصتهایی که برای انتخاب کردن دردسترس سرمایه گزاران خارجی دراسپانیا قرار دارد بهیچوجه اندک نیست و دراین تمام بن یاداوریها باید اضافه کرد که دراسپانیا یعنی سرمایه های خارجی همواره با سطحی متعالی از راندمان و سودآوری توام بوده است و دراینده نیز چنین خواهد بود.

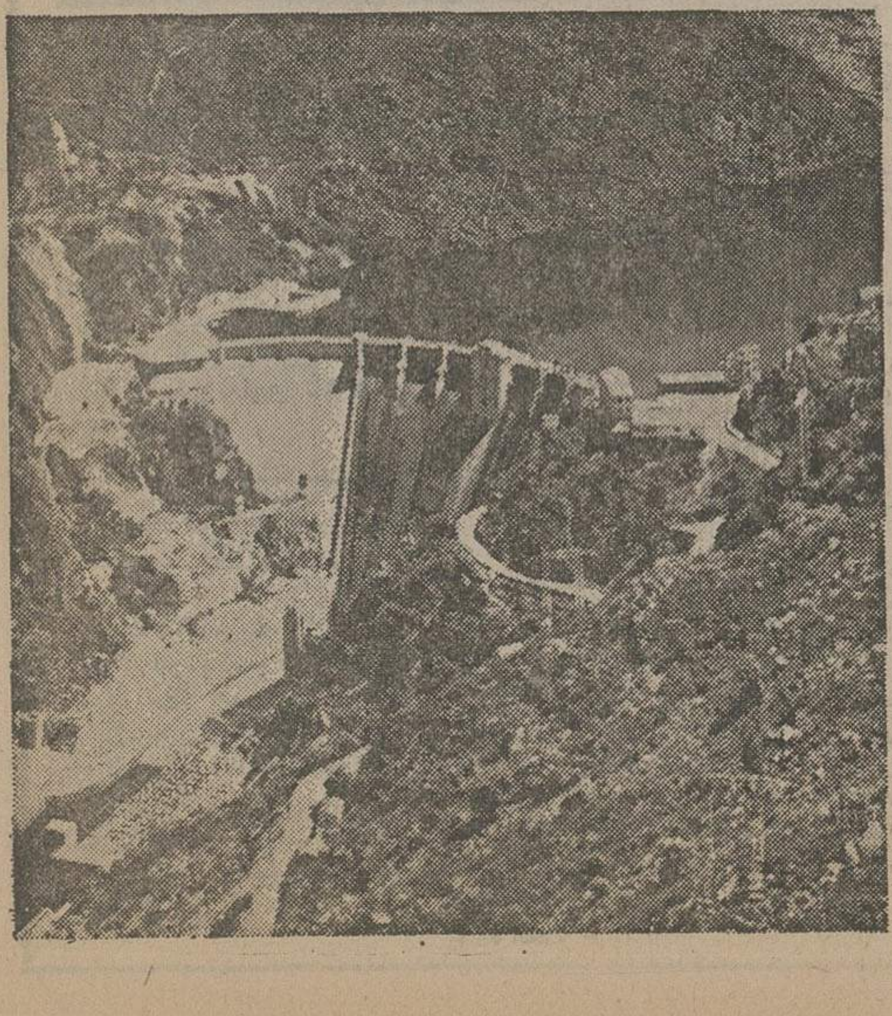

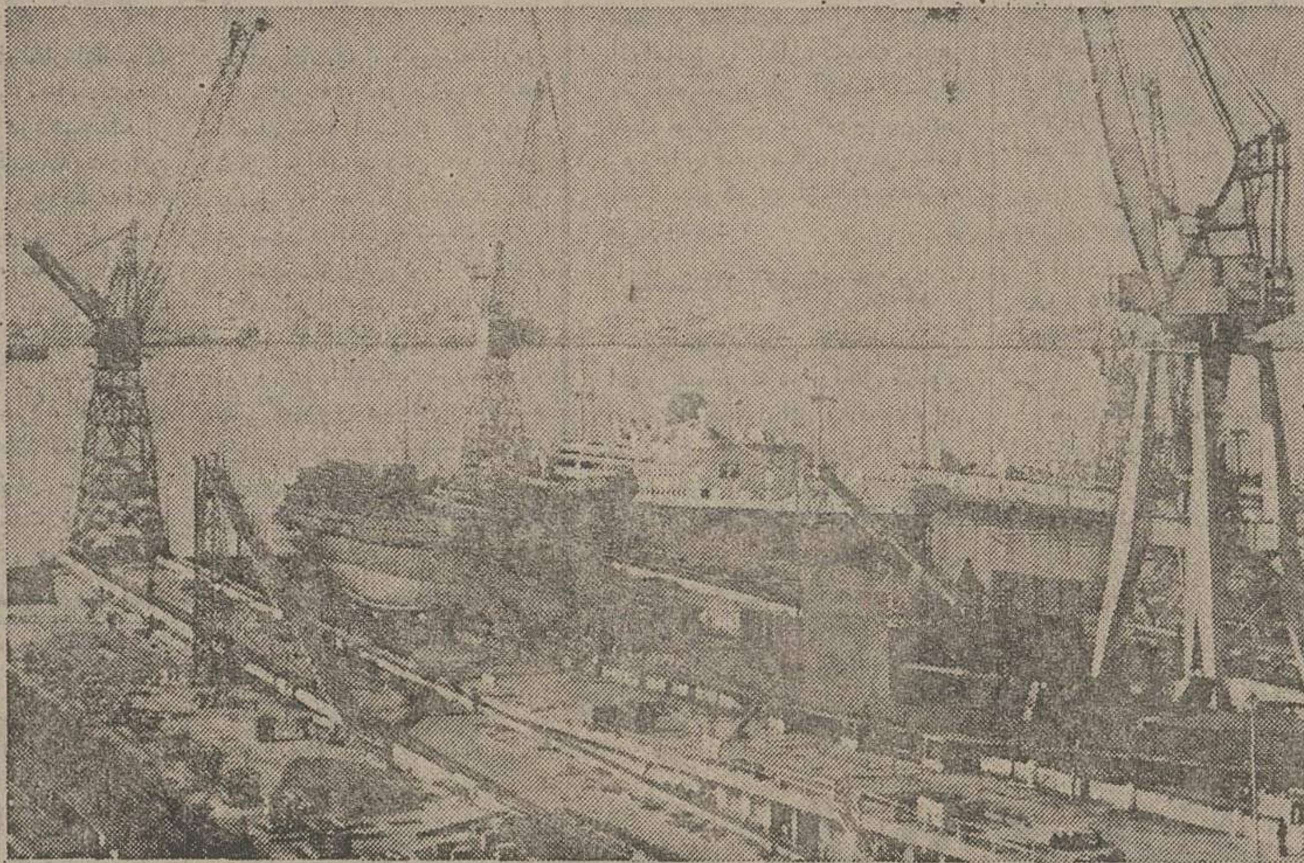

درجهانی که سرمایه گزاری بیش از هرزمان دیگر یکی از عوامل نیرومندی رشد و توسعه شناخته میشود همه دربیان این نکته اتفاق دارند که حبس کردن وجوه عاطل و محفوظ درگاوصندوقها بدترین نوع رفتاری است که بارشد اقتصادی و با محصول و میراث درست ان میتوان کرد.

اما پول و پس‌انداز را درکجا و چگونه باید به منبعی ثمربخش تبدیل کرد؟

سرمایه گزاری به شیوه‌ای کاملا طبیعی گرایش دارد تابه کشورهائی که قدیمی‌ترین سوابق صنعتی شدن را دارند روی آورد.

اسپانیا به اعتبار برخورداری از این ویژگی کشوری است که دران مجال انتخاب کردن برای سرمایه گزار وجود دارد. همچنین اسپانیا از یک سلسله امتیازهای سنتی خاص برای سرمایه گزاریهای خارجی برخوردار است که این سبب میشود تا این سرمایه گزاریها نقشی محرک و مقامی ممتاز درکمک به رشد و بالندگی اقتصادی این کشور تحصیل کنند.

از ۱۹۷۲ تا ۱۹۷۴ سرمایه های خارجی که وارد اسپانیا شده از سه میلیارد دلار تجاوز کرده است.

«توسعه انفجاری»

جهش اقتصادی اسپانیا دراوایل دهه ۱۹۵۰ بوقوع پیوست ولی کامیابی و ثروت کشور از این هم سریعتر درفاصله سالهای ۱۹۶۰ تا ۱۹۷۵ افزایش یافت. ارائه برخی از ارقام معیاری برای سنجیدن این «حرکت جهشی» بدست میدهد.

درامد سرانه ملی اسپانیا امروز از ۲۲۰۰ دلار درسال تجاوز می کند درحالیکه مصرف سرانه و سالانه فولاد از ۶۵ کیلو به ۳۱۵ کیلو ـ مصرف سیمان از ۱۷۳ کیلو به ۴۴۷ کیلو و مصرف برق از ۶۱۲ کیلووات به ۲۱۹۱ کیلووات رسیده است. درصورتیکه شاخص تولید صنعتی را براساس ماخذ ۱۰۰ برای سال ۱۹۶۰ به حساب اوریم ـ این شاخص در ۱۹۷۴ به ۳۱۷ صعود کرده است. اسپانیا اکنون چهارمین سازنده بزرگ کشتی درسراسر جهان و صاحب دومین ناوگان ماهیگیری دنیا است. علاوه براین اسپانیا را باید یکی از صادرکنندگان مهم اتومبیل بشمار اورد. در ۱۹۷۳ از مجموعا ۷۰۶۰۰۰ واحد اتومبیل که دراسپانیاتولید شد ۱۵۰۰۰۰ واحد دربازارهای صادراتی بفروش رسید. هدفی که برای ۱۹۷۷ پیش بینی شده تولید یک میلیون و هفتصد هزار اتومبیل دراسپانیا است. درسال ۱۹۸۰ تعداد نیروگاههای مولد برق هسته‌ای دراسپانیا حداقل به ۲۳ مرکز خواهد رسید و طبق برنامه های پیش بینی شده تولید نیروئی معادل ۲۳ میلیون کیلووات ساعت برق اتمی هدفی است که برای ۱۹۸۵ در نظر گرفته شده است. اسپانیا علاوه براین دارای صنایعی است که با سطوح بالای تکنولوژی سروکار دارند ساخت تجهیزات الکترونیکی و تلفنی ومحصولات داروئی را میتوان از ان جمله بشمار اورد.

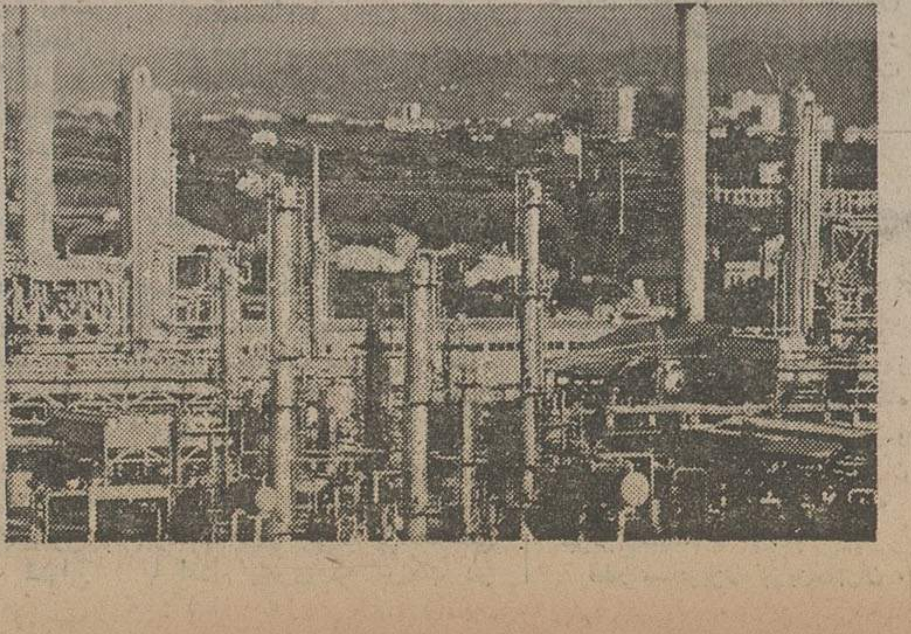

افق های امیدبخش

دراینده قدرت اقتصادی اسپانیا را بصورتی که تاکنون به اختصار شرح داده‌ایم دوعامل نیرومند تر خواهند کرد. عامل نخستین عبارت از پیوستگی آتی اسپانیا به بازار مشترک ۹ کشور اروپائی است.

عامل دومی که باید از ان نام بریم چشم اندازهای ادغام اقتصادی و بازرگانی ممالک ساحلی مدیترانه، است اسپانیا که از ۱۹۵۸ به عضویت پیوسته سازمان همکاریهای توسعه اقتصادی (او ـ ای ـ سی ـ دی) درامده است و دربانک جهانی و صندوق بین المللی پول نیز عضویت دارد ناگزیر بوده است که خودرا از هماهنگی بانظام باختری قرار دهد. با در نظر گرفتن این ملاحظات درژوئن ۱۹۷۴ بین اسپانیا و بازار مشترک اروپائی قرار دادی به امضاء رسید که کاهش تدریجی حقوق گمرکی را میان طرفین امکان پذیرخواهد ساخت از ۱۹۶۰ تاکنون درصورتیکه ژاپن را مستثنی بدانیم نرخ رشد سالانه اسپانیا بطور متوسط سالی ۰/۰۷ بوده و این رقم اسپانیا را دزرفیع ترین سطح جهانی قرارداده است.

ضیافت بافتخار سمپوزیوم «اسپن‌پرسپولیس»

ضیافتی به افتخار شرکت ـ کنندگان در سمپوزیوم «اسپن پرسپولیس» ازطرف آقای اردشیر زاهدی سفیر شاهنشاه آریامهر در محل سفرت شاهنشاهی ترتیب یافت که درآن گروهی ازشخصیت های مهم سیاسی وفرهنگی ایالات متحده امریکا شرکت کردند.

آقای اردشیر زاهدی سفیر شاهنشاه آریامهر در سر میزشام ضمن بیان‌خیرمقدم به حضار گفت حضور شخصیت های علمی و سیاسی امریکا دراین مجلس‌موید اهمیت دوستی وتفاهم بین‌دو کشور ایران و امریکاست.

لازم به توضیح نیست که‌کشور ما ایران‌در پرتو رهبری های ارزشمند شاهنشاه آریامهر گام های وسیعی در راه تعالی و ترقی برداشته است.

سپس آقای اسلاتر رئیس‌موسسه اسپن ازتشریف فرمائی‌علیاحضرت شهبانوی ایران به آسپن اظهار خوشوقتی کرد.

ازفردا در سینما
گلدیس
چارلز برونسون
تلی ساوالاس
در فیلم رنگی
شهروحشی

۷ گنج
قرعه‌کشی ۹ روز دیگر

اجازه پرداخت فوق العاده کارمندان صادر شد

وزارت امور اقتصادی و دارائی باصدور بخشنامه‌ای اجازه پرداخت فوق‌العاده مربوط به بدی آب و هوا و شرایط محل خدمت کارمندان وزارتخانه‌ها و سازمان های دولتی را صادر کرد.

براساس این بخشنامه ادارات مالی سازمانهای دولتی از محل اعتبارات مصوب سال ۱۳۵٤ تا پایان اسفند ماه جاری فوق‌العاده بدی آب و هوا و شرایط محل خدمت ششماهه دوم سال جاری کارمندان را پرداخت میکنند.

اعتبار پرداخت فوق‌العاده مذکور از محل بودجه سال ۱۳۵٤ کل کشور تامین شده و بهمین منظور هریک از سازمانهای دولتی از محل اعتبارات سال جاری خود فوق‌العاده بدی آب و هوا و شرایط محل خدمت کارمندان را می‌پردازند.

میزان فوق‌العاده

میزان فوق‌العاده بدی آب و هوا حداقل ۱۰ درصد و حداکثر ۵۰ درصد اصل حقوق کارمند است.

در مورد کارمندان پیمانی مبنای محاسبه دو سوم حقوق ماهانه آنان است.

فوق‌العاده محل خدمت نیزدر کلیه نقاط باستثنای حومه تهران، کرج، شمیرانات ، شهر ری و بخش کن ده درصد میباشد و شامل مستخدمینی خواهد بود که محل خدمت آنان از نقطه‌ای در یک شهرستان به نقطه‌ای در شهرستان دیگر تغییر یابد.

میزان فوق‌العاده بدی آب و هوای کارمندان مراکز استانها و فرمانداری‌های کل کشور بشرح زیر است :

نقاط درجه یک با ده‌درصد فوق‌العاده نسبت به اصل حقوق ـ مشهد، رضائیه، کرمان ،کرمانشاه، سنندج، همدان، سمنان و زنجان.

نقاط درجه دو با ۲۰ درصد فوق‌العاده ـ ایلام ، یزد ،یاسوج و شهر کرد.

نقاط درجه ۳ با ۳۵ درصد فوق‌العاده ـ اهواز و زاهدان و نقاط درجه چهار با ۵۰ درصد فوق‌العاده ـ بندر عباس و بوشهر.

به‌شهرهای تهران ، اصفهان، تبریز، ساری، شیراز، رشت و خرم‌آباد فوق‌العاده بدی آب و هوا تعلق نمی‌گیرد.

تیتو و کاسترو در بریونی

این عکس در جزیره وانوا نزدیک جزایر بریونی از فیدل کاسترو نخست‌وزیر کوبا و مارشال تیتو رئیس جمهوری یوگسلاوی هنگامی که‌سوار بریک‌اتومبیل برقی ازمناظر جزیره‌دیدن میکنند گرفته شده است. فیدل‌کاسترو پس از شرکت دربیست و پنجمین کنگره حزب کمونیست شوروی‌برای‌گفتگو وارد یوگسلاوی شد.

بدرقه واستقبال درمهرآباد آزادشد

با گشایش سالن جدید ۱٤ هزارنفری فرودگاه مهرآباد ، از امروز استقبال و بدرقه در این فرودگاه آزاد شد .

یک مقام هواپیمایی کشوری ضمن اعلام این خبر ، گفت برای ایام نوروز که تعداد پرواز های داخلی و خارجی افزایش‌می‌یابد ۳ سالن‌جداگانه نیزبرای‌عبورو مرورمسافرینی که قصد مسافرت به شهر های مختلف کشور رادارنددرنظر گرفته شده است .

ساختمان حج که تا امروز به پرواز های بین‌المللی اختصاص‌داشت‌نیز از امروز برای پرواز های داخلی مورد استفاده قرار می‌گیرد و سالن ورودی پرواز های بین‌المللی که تا دیروز برای انجام تشریفات‌ورودمسافران خارجی استفاده‌می‌شد برای مسافرینی که از شهرستان به تهران می‌آیند اختصاص داده شده است .

این مقام افزود : همچنین به علت افزوده شدن تعداد پرواز در ایام نوروز یک باند جدید ورود نیز در فرودگاه ایجاد شده است که در هرده دقیقه یک هواپیما میتواند به زمین بنشیند یا پرواز کند .

خبرهای کوتاه

تشکیل کمیسیونهای جناح پیشرو

جناح پیشرو حزب‌رستاخیز ملت ایران در جلسه دیروز خود سه کمیسیون را مامور بررسی کتابهای درسی ، آموزش قبل از دبستان و امور ملی و میهنی کرد .

هریک از کمیسیونهای فوق به بررسی مسائل‌مربوط بخود می‌پردازند و نقائص و کمبود هائی را پیدا کرده و برای رفع آنهاپیشنهاداتی خواهند کرد .

همچنین دانشجویان‌وابسته به جناح پیشرو در اجتماعی کمیته‌بررسی‌مسائل‌دانشجوئی را تشکیل دادند .

ترفیع بخاطر انجام خدمات اجتماعی زنان

سخنگوی وزارت آموزش و پرورش اعلام‌کرداحتساب دوره خدمات اجتماعی زنان جزو دوره خدمت رسمی بلامانع تشخیص داده شده و بدین ترتیب اجازه داده میشود با رعایت کامل مقررات مربوطه مدت‌خدمات اجتماعی بانوانی را که در استخدام رسمی هستند نیز مانند خدمت زیرپرچم آقایان جزء دوره خدمت رسمی آنان منظور نموده و نسبت به صدور احکام و ترفیع‌آنان اقدام نمایند .

انتصابات

به تصویب وزارت کشور، آقایان قاسم مهدی‌پور بسمت سرپرست اداره کل سیاسی و اسماعیل صرافیان بسمت معاون‌مدیرکل سیاسی‌وزارت کشور منصوب شدند .

سخنرانی

در جلسه هفتگی کلوب روتاری شمال که ساعت یک بعداز ظهر سه‌شنبه (فردا) درهتل‌اینترکنتی‌نتال تشکیل می شود آقای دکتر رضا مظلومان درباره جامعه بیمارگونه سخنرانی میکند .

تاریخ امضای قرارداد مترو

امروز رسما اعلام شد که قرارداد راه آهن زیر زمینی تهران درساعت۱۲ روز یکشنبه هفته‌آینده امضاء خواهد شد. دراین مراسم شهردار تهران و مدیران مسئول‌شرکت راه آهن زیر زمینی و کارشناسان فرانسوی‌شرکت خواهندداشت.

بازگشت دبیرکل هیئت تقریب

آیت‌اله علامه آقای قمی ، دبیر کل هیئت تقریب‌مذاهب اسلامی ، که چندی پیش برای تشکیل جلسات سالانه دارالتقریب به مصر رفته بودند به تهران بازگشتند .

دستورالعمل برای داروخانه ها

وزارت تندرستی و رفاه اجتماعی اعلام‌کرد که‌داروخانه های شبانه‌روزی‌موظف هستند در تمام ساعتها باز و آماده‌کار باشند، تا در رفع نیاز مردم نسبت به‌داروها هیچگونه مشکلی‌بوجود نیاید. همچنین داروخانه‌ها مجاز نیستند داروهای نمونه پزشکی رابه هیچ عنوان مورد استفاده ویا خرید وفروش قرار دهند.

توزیع سود سهیم‌شدن

کارخانجات ریسندگی و بافندگی ری دیروز طی‌مراسمی سودویژه‌سهیم شدن کارگران این کارخانجات را که ۵۰ میلیون ریال‌بود، بین‌کارگران توزیع کرد.

کلاس بازآموزی

دومین کلاس‌های بازآموزی اصل پانزدهم انقلاب شاه و ملت عصر دیروز در موسسات آموزشی فرح گشایش یافت‌در این مراسم روسای بخشهای هفده‌گانه فرهنگی و معلمان و مشاوران راهنمای و روسای ادارات‌و اعضای‌شورای‌آموزش وپرورش تهران شرکت داشتند.

۱۰۰۰ رئیس دانشگاه دنیا بتهران می آیند

هفتمین کنفرانس بین‌المللی دانشگاهها با شرکت ۱۰۰۰نفر از روسای دانشگاههای سراسر دنیا در تهران برگزار میشود .

صبح امروز دکتر هوشنگ نهاوندی که از شرکت درجلسه هیات مدیره انجمن بین‌المللی دانشگاهها بتهران‌بازگشته است دریک مصاحبه مطبوعاتی‌گفت: تابستان گذشته هنگام برگزاری ششمین کنفرانس بین‌المللی دانشگاهها در مسکو ایران‌نیز از جمله دو کشور دیگری‌بود که آمادگی خود را برای برگزاری کنفرانس آینده اعلام داشت و چون دو کشورامریکا و بلغارستان هم پیشنهادی‌مشابه داده بودند مذاکرات در این مورد به‌نتیجه نرسید و اتخاذ تصمیم نهائی به جلسه هیات مدیره جدید انجمن بین‌المللی دانشگاهها که در روزهای‌سوم تا پنجم مارس در یونسکو پاریس تشکیل‌شد موکول‌گردید.

رئیس دانشگاه تهران دراین مصاحبه سپس‌به‌آگاهی‌نمایندگان وسائل ارتباط جمعی رسانید که بدنبال یک سلسله مذاکره‌و بررسی همه‌جانبه هیات مدیره جدید انجمن بین‌المللی‌دانشگاه با برگزاری هفتمین اجلاس روسای دانشگاههای جهان در تهران موافقت کرد و ایران‌به عنوان برگزارکننده‌این کنفرانس درسال ۱۹۸۰ تعیین و انتخاب شد .

دکتر نهاوندی افزود : انجمن بین‌المللی دانشگاههایک سازمان غیر دولتی وابسته به یونسکو است که از مجموع دانشگاههای سراسر جهان‌ترکیب یافته است و هر پنجسال‌یکبار با گردهمائی خود به‌اخذ تصمیم پیرامون مسائل دانشگاهی و آکادمیک می‌پردازد .

هیات مدیره انجمن بین‌المللی دانشگاهها برای تنظیم برنامه های اساسی این کنفرانس از مرداد ماه‌دریک شهردانشگاهی ایران (مشهد یااصفهان) برگزار میشود و اجلاس عمومی در شهریور همان سال در تهران و در دانشگاه تهران ـ تشکیل خواهد شد .

رئیس دانشگاه همچنین‌یادآور شد: این تصمیم هیات مدیره انجمن بین‌المللی دانشگاه یک موفقیت بزرگ فرهنگی و تائید اعتبار علمی جامعه دانشگاهی ایران بشمار می‌آید زیرابرگزاری این کنفرانس فقط در کشورها و شهرهائی که از یک زیربنای دانشگاهی درحدعالی برخوردار باشند انجام می‌گیرد .

نهاوندی سپس اضافه کرد : حسب‌الامر شاهنشاه آریامهر از هم‌اکنون وزارت اطلاعات و جهانگردی و وزارت امورخارجه در زمینه تدارک این کنفرانس همکاری وسیعی‌را آغازکرده‌اند ودر چند روز آینده کمیته‌ای مرکب از دانشگاههای مختلف و نماینده وزارت علوم‌و آموزش عالی برای تهیه مقدمات‌برگزاری این کنفرانس تشکیل خواهدشد.

زبان رسمی این کنفرانس انگلیسی و فرانسه است‌و افراد شرکت کننده با هزینه خوددر این کنفرانس که مدت ۵ روز ادامه خواهد داشت شرکت‌می جویند .

وفات امام حسن عسکری(ع)

جامعه اسلامی و مسلمانان گیتی روز دیگری رادر سوگ فقدان بازمانده خاندان نبوت حضرت‌امام حسن عسکری (ع) یازدهمین پیشوای شیعیان می گذراندو بمناسبت این واقعه تاریخی میلیونهانفر از رهروان سبیل حق وراستی و پیروان رسول اکرم (ص) یاد جلیل‌این فرزند عالیقدر جهان معنویت‌را روز سه‌شنبه ۱۹ اسفند (فردا) گرامی‌میدارند ودراندوه وفات او عزادارند.

آخرین بازمانده خاندان‌پیامبر وحلقه زنجیر نبوت حضرت‌امام حسن عسکری(ع) نیزهمچون دیگر میراث داران مکتب‌اسلام عمری رادر اشاعه کلمه حق و تنویر اندیشه مسلمانان و استحکام مبانی الهی سپری ساخت وخودراوقف رستگاری وسعادت ابناء بشر ساخت و علیرغم جور وستم زورمندان لحظه‌ای از اعتلاء مقام اسلام وراهنمائی‌جامعه دریغ نورزید.

وفات یازدهمین امام شیعیان را بهمه مسلمانان دنیا بویژه همکیشان ایرانی خود تسلیت میگوئیم.

سرمادر آذربایجان یکمردراخشک کرد

برف ، خانه تکانی شب عید مشهدیها را به عقب انداخت و ریزش باران های بی‌امان در شهر های گیلان و مازندران ، مشکلاتی برای مردم فراهم آورد .

در روستای پیرماشای آذربایجان سرما ، یک مرد و۳ گاو اورا خشک‌کرد مرد روستائی هنگام مراجعت به خانه دچار برف و کولاک شده بود .

● ریزش باران در رشت که از صبح دیروز شروع شده امروز هم ادامه یافت . باران کارهای ساختمانی رشت را متوقف کرده و خیابانها را زیر سیلاب برده است .

● در بندرپهلوی ، ساری و دیگر شهر های گیلان و مازندران،امروز باران می‌بارید.

● در پی دو روز هوای بهاری در خراسان ، هوای مشهد و شهر های شمالی و جنوبی و نوار مرزی‌خراسان، از عصر دیروز دگرگون شد و ریزش برف در این نقاط آغاز گردید .

ریزش برف در مشهد تا این ساعت (۱۰ صبح) ادامه دارد.

● برف سنگین راه کلیبر ـ عمارلو را بست .

● برفی که چند روزپیش در کلاردشت و روستا های اطراف بزمین نشست ، به چندخانه دردهکده «سفیددره» آسیب رسانده است . یک‌خانه در این دهکده فرو ریخت و یک خانه در خطر ویرانی‌است.

★ « کهنوج » کرمان ـ در پی بارانهای چند روز گذشته رودخانه « کهنوج » طغیان کرد و راه جیرفت ـ کهنوج بعلت جاری شدن سیل بسته شد . جریان تند سیل یک کامیون را در این راه با خود برد و کامیون دیگری را واژگون‌کرد.

کاهش تابلوهای توقف‌ممنوع پیشنهادشد

براساس پیشنهاد اعضای کمیته ترافیک جناح‌پیشروحزب رستاخیز ملت ایران ، در آئین‌نامه راهنمائی و رانندگی تجدید نظر خواهد شد .

اعضای کمیته ترافیک این جناح از مقامات راهنمائی و رانندگی خواستند که برای‌ایجاد تسهیلات در کار عبور ومرور مردم از تعداد تابلو های توقف ممنوع و عبور ممنوع کاسته شود .

یک مقام آگاه در امورشهری ضمن تائید این نظریه گفت : در شهر تهران که مردم بیش از همه شهر های دنیا با کمبود پارکینگ مواجه هستند،مسئولان راهنمائی و رانندگی شهرداری تهران تقریبا در تمامی خیابان های اصلی و حتی در بسیاری از فرعی‌ها تابلوی توقف‌ممنوع نصب کرده‌اند و معلوم نیست که دارندگان وسائط نقلیه در کجای سطح شهر می‌توانند وسیله نقلیه‌شان را متوقف‌کنند.

این کارشناس امور شهری گفت : پیشنهاد کمیته ترافیک جناح پیشرو کاملا ضروری است ، زیرا وضع ترافیک در پایتخت آنچنان وخیم شده‌است که رانندگی در تهران باعث بروز بیماری روانی وناراحتی های اعصاب در اغلب رانندگان شده است !

باغ ارباب مهدی باشگاه عمومی شد

باغ وسیع و مصفای ارباب مهدی یزدی در تهران پارس در اختیار مردم شهر تهران قرار داده میشود . این باغ که در شهر تهران از نظرزیبائی کمنظیر است، از چندی پیش باشگاه کارمندان شهرداری تهران شده بود .

باغ وویلای سابق اربابمهدی یزدی در منطقه جوادیه تهران ـ پارس قرار دارد . محوطه باغ، جنگل کاری، قنات، استخر ها و آبنماهای ویلا در نوع بی‌نظیر است و زیبائی چشمگیری دارد.

نحوه فروش بلیط نوروز اتوبوس مورد اعتراض مردم است

برای جلوگیری از بازار آشفته بلیط

اتوبوس باید اقدام شود

بنگاههای‌مسافربری:امسال مردم‌نباید

انتظار فراوانی بلیط اتوبوس‌را داشته باشند .

بلیت مسافرت نوروزی با اتوبوس از روز ۲٤ اسفندماه جاری ، وفقط ۲٤ ساعت قبل از آغاز مسافرت فروخته‌خواهد شد .

یک مقام اتحادیه صنف‌بنگاه های مسافربری ضمن اعلام‌این خبر، گفت :

امسال سرویس‌های فوق‌العاده اتوبوس به ترتیبی که در سال های گذشته معمول بود دایر نخواهد شد، زیرا در گذشته برای‌سفر های نوروزی‌افزایش قیمتی تا ٤۰ درصد بهای بلیت مسافرت در ایام دیگر تصویب میشد، اما در سال جاری‌مقامات مسئول مانع این افزایش قیمت شده‌اند. علاوه‌براین ، در طول سال، ودر جریان تثبیت‌قیمتها ازبهای بلیت اتوبوس‌نیز کاسته شده است .

بواسطه این عوامل، صاحبان اتوبوس‌ها ترجیح می دهند وسائل نقلیه خود را«دربستی» دراختیار متقاضیان بگذارند ، و برهمین اساس مردم نباید انتظار داشته باشند بلیت‌مسافرت با اتوبوس چون سالهای‌گذشته فراوان باشد .

بدتر از سال‌گذشته

درحالیکه مسئولین اتحادیه صنف بنگاههای مسافربری‌آغاز فروش بلیت های نوروز از۲٤ اسفند و ۲٤ساعت قبل ازحرکت اتوبوس را اقدامی برای جلوگیری از ایجاد بازار سیاه توجیه می‌کنند، مردم وآگاهان به مسائل اجتماعی معتقدند اجرای این تصمیم نه تنها مانع بروز بازار سیاه نخواهد شد، بلکه وضعی بوجود خواهد آورد که بلیت مسافرت‌بااتوبوس بمراتب دشوارتر و گرانتر از سال گذشته بدست‌مردم خواهد رسید .

خبرنگاران ما امروز با مردمی که برای خرید بلیت مسافرت با اتوبوس در ایام عید به بنگاههای مسافربری مراجعه می کردند و دست‌خالی بازمی‌گشتند تماس گرفتند. همه این مراجعین با تصمیم اتحادیه صنف بنگاههای مسافربری‌مخالف بودند و میگفتند :

ـ درروزهای آخر سال‌مردم گرفتاریهای مختلفی دارند و نمی توانند در صف های‌طولانی ساعت‌ها به انتظار نوبت‌بایستند. از این وضع، دلال‌ها و ایجاد کنندگان بازار سیاه حداکثر استفاده را میکنند. آنها اول وقت هر روز جلوی دیگران‌به صف می‌ایستند ، بلیت‌ها رامی خرند وبعد به مردمی که به‌زن وفرزند خود قول سفرنوروزی را داده‌اند به چند برابر قیمت میفروشند، وای بسا که دراین رهگذر برخی از بنگاه های مسافربری خود نیز با ایجاد کنندگان بازار سیاه همکاری کنند .

بطور کلی همه مردم باتصمیم بنگاههای مسافربری مخالفند و معتقدند مقامات‌مسئول بایدسریعا اقداماتی را آغاز کنندکه منجر به جلوگیری از آشفته بازار بلیت مسافرت با اتوبوس در روزهای آخر سال، و درنهایت امر، جلوگیری از اجحاف به مردم بشود .

پیشنهاد کمیته حزبی

در عین حال کمیته حزبی امور مسافرت در داخل کشور پیشنهاد کرد برای رفاه‌مسافران نوروزی و جلوگیری ازبازار سیاه بلیت اتوبوس‌ها ٤۸ساعت قبل از حرکت با ارائه کارت شناسائی و بصورت غیر قابل انتقال بفروش برسد .

برای تعطیلات نوروز

دربوشهر هم جانیست

بوشهر ـ خبرنگار اطلاعات

« در بوشهر ، جایی‌نیست و آن عده که در هیچیک از هتل‌ها و مسافرخانه های‌این شهر ، اتاقی رزرو نکرده‌اند، ایام نوروز به بوشهرنیایند.»

این مطلب ، صبح امروز در کمیسیون تامین رفاه مسافران نوروزی بوشهر که با حضور دکتر بطحایی استاندار بوشهر ، تشکیل شده بود ، اعلام شد و شهردار بوشهر ـ محمد صفایی‌پور ـ گفت : علاوه بررزرو اتاقهای هتل‌ها و مسافرخانه‌ها ، ظرفیت‌مدارس و سالن‌های سرپوشیده هم تکمیل شده است و بوشهر دیگر برای پذیرش مسافر بیشتر ، آمادگی ندارد و در شهر « جایی » نیست .

شهردار افزود : آن عده از مسافران هم که بوشهر را برای گذراندن تعطیلات نوروزی انتخاب کرده‌اند ، حتی‌المقدور مواد خام غذایی ـ فاسد نشدنی ـ و وسایل خواب و آسایش‌خود را همراه بیاورند تادربوشهر دچار سرگردانی نشوند.

علیرغم اخطار آمریکا کوبائیها وارد موزامبیک شدند

واشنگتن ـ خبرگزاری فرانسه ـ منابع نزدیک به سرویس های اطلاعاتی امریکا اظهار داشتند که سه کشتی شوروی بتازگی مقادیر زیادی سلاح های‌جنگی در بندر«بئیرا» در موزامبیک پیاده کرده‌اند. در میان این سلاح ها تعداد زیادی تانک‌های مدرن «تی۳٤» و «تی ۵٤»و موشک‌اندازهائی که روی کامیون ها سوار می شوند وجود دارد .

گزارش های دیگری که به واشنگتن‌رسیده‌حاکی است عده‌ای از کوبائی ها که در جنگ های آنگولادر کنار نیرو های مپلا می جنگیدند وارد موزامبیک شده‌اند .

سرویس های اطلاعاتی‌امریکا همچنین گزارش داده‌اند که چهار هزار نفر از ناسیونالیست های‌روذیا برای‌عملیات نظامی علیه دولت‌نژاد پرستیان‌اسمیت آماده شده‌اند .

گروهی از طرفداران شیائوپینگ‌خودکشی کردند

هنگ‌کنگ آسوشیتدپرس‌ـ یک روزنامه چینی زبان‌چاپ هنگ‌کنگ درشماره امروز از قول آگاهان کانتوم وشانگهای در جمهوری خلق‌چین گزارش‌داد که گروه کثیری ازهواداران‌ونزدیکان‌تنگ‌شیائوپینگ معاون مغضوب نخست‌وزیر چین خودکشی کرده‌اند. روزنامه ازقول مسافرانی که‌از کانتوم‌وشانگهای‌ـ دوشهر بزرگ چین‌ـوارد هنگ کنگ شده‌اندنوشت: خودکشی کنندگان یادداشت هایی از خودبرجای گذارده‌اند که‌در آنها ازمردم‌چین خواسته شده است‌برضد چیانگ چینگ همسر مائوتسه تونگ‌مبارزه وپیکار کنند. گزارشهای مربوط به‌خودکشی طرفداران شیائوپینگ هنوز توسط مقامهای رسمی‌هنگ‌ـ کنگ‌مورد تائید قرارنگرفته است اما روزنامه‌ای که برای اولین‌بار گزارش داد پوسترهایی برضد چیانگ‌چینگ همسر مائودر کانتوم بردیوارهانصب شده همین‌روزنامه چینی‌زبان چاپ هنگ‌کنگ بود . این‌روزنامه نوشت: گروه کثیری‌در شانگهای و کانتوم‌از همسرمائوتسه تونگ که‌ظاهرامبارزه‌علیه‌شیائوپینگ برهبری اوصورت میگیرد ناراضی هستند به‌گزارش این روزنامه در روزهای اخیر در شهر کانتوم بین مخالفان وموافقان تنگ‌وچیانگ زدو خوردهایی درگرفته است .

روزنامه انگلیسی زبان «مورنینگ پست» چاپ هنگ‌کنگ‌نیزدرشماره امروزبخطوط درشت در صفحات اول گزارش داده است که‌پوستر های زیادی که‌در آنها همسر مائو علنامورد نکوهش قرارگرفته بردیوار های شهر کانتوم‌آویخته شده است. ظاهرا این پوسترهارا طرفداران شیئوپینگ در این‌شهر بدیوارها آویخته‌اند.

صاحبان ٦ نانوائی خلع ید شدند

٦ نانوائی بعلت کم فروشی‌و گرانفروشی تعاونی شد و ۸ قصابی بعلت گران فروشی و پنهان کردن کالا تعطیل شدند ۱۵ فروشگاه پوشاک تعطیل شد وپرونده ها به دادگاه سیار ارسال گردید.

نانواها جواد قربانی سنگکی ۲۰ متری جوادیه،حسن خداداد سنگکی خیابان کارون چهار راه سپه غربی حسن نظری نانوایی بربری ۲۰ متری جوادیه راه‌آهن ـ شعبان گرمی نانوائی بربری خیابان کورش کبیر خیابان سهروردی‌خیابان جلفا ـ علی‌اکبر گله‌داران سنگکی خیابان گرگان ایستگاه کاشیها ـ رجبعلی محمد خانی تافتونی خیابان کارون، ۸ دکان قصابی که‌بعلت گرانفروشی وپنهان کردن کالا تعطیل شد بشرح زیر است : حسین محمدی قصابی گوسفندی‌خیابان قلعه‌مرغی ۱۲ متری مهناز شمالی ، علی رضائیان گوسفندی خیابان‌سلطنت آباد خیابان حسین‌آباد فلکه‌دوم، رسول عیدی قصابی گوسفندی خیابان‌بهبودی‌نرسیده به‌آیزنهاور حسین بهرامی ثابت قصابی گوسفندی اول‌خیابان شادمهر . حسین کوشا قصابی گوسفندی خیابان تاج خیابان شادمهر.

کمیته مبارزه‌باگرانفروشی‌اعلام کرد هر واحدصنفی‌که ازمقررات عدول کند و نرخهای مصوبه‌را رعایت نکند تعطیل وبدادگاههای سیار برای تعقیب قانونی معرفی خواهد شد .کمیته همچنین‌ازکلیه ساکنان تهران خواست که در صورت مشاهده گرانفروشی و یاعدم عرضه وپنهان کردن کالا مراتب را به تلفنهای ۳۱٦۲۳۱و ۳۲۱۲۳و ۸۳۱۰۰۰ تا ۸۳۱۰۰۹ اطلاع دهند.

در مورد توزیع ماهی نیزگفته شد ماهی امسال توسط‌شرکت های تعاونی شهر و روستا . تعاونی سپه و همچنین کلیه تعاونیهای مربوط به سازمانهای دولتی و بخش‌خصوصی توزیع میشود

هیلمن ۳۳هزار تومان شد

معاملات‌خارجی امروزاعلام کردند : در نرخ فروش‌هیلمن های وارداتی هیچگونه تغییری‌نداده‌است و هردستگاه آونجر باهمان قیمت قبلی ۳۰ هزار تومان عرضه میگردد . اما سی هزار ریال افزایش قیمتی که عنوان گردیده مربوط به عوارض جدیدی است که در تهران برای نمره کردن‌هر اتومبیل چهارسیلندر دریافت میگردد .

متقاضیان خرید اونجر بدون‌هیچگونه‌تعهد و یاانتظار نوبت می‌توانند با پرداخت سی هزار تومان ، حواله تحویل یکدستگاه اونجر را دریافت نمایند و با مراجعه‌به کارخانجات ایران ناسیونال اتومبیل خریداری را تحویل بگیرند .

پنجشنبه گذشته براساس ضوابط قبلی شماره‌گذاری ، هردستگاه‌آونجر را بصورت شماره کرده و تمام هزینه های مربوطه به بهای قطعی ۳۰ هزار تومان میفروخت . اما اکنون هر خریدار باید ۳۰ هزار ریال بابت افزایش‌هزینه شماره‌گذاری بیشتر بدولت پرداخت کند .

مسببین حوادث جاده هراز تحت تعقیب قرار گرفتند

★ **مدیرکل وقت راه و سرپرست راه هرازمتهم شناخته شده‌اند**

★ **در کیفرخواست دادستان دیوان کیفر ۷ مورد مورد توجه قرار گرفته‌است**

برای اولین بار در تاریخ قضائی ایران پس از سه سال و نه ماه تحقیق دیوان کیفر مسببین حوادث ناشی ازخرابی جاده هراز را بموجب ماده ۱۷۷ مجازات عمومی به اتهام « قتل غیرعمد بواسطه‌بی‌مبالاتی» مورد تعقیب قرار داد .

در این پرونده مهندس شاهرخ فرجام مدیر کل وقت راه مازندران و حسن‌کاظمیان معاون بخش راهسازی و سرپرست راه هراز متهم‌شناخته شدند و پرونده با صدور کیفر خواست بدادگاه ارسال شده است . در حقیقت این پرونده براساس اعلام جرمی که در تاریخ ۲۰ر٤ر۵۱ توسط یکی از روزنامه نگاران و بخاطر چند حادثه مرگبارسال ۱۳۵۱ انجام گرفته بود ، تشکیل گردید .

دلایل اتهام ظاهرا سوای اعلام جرمی که شد مستندات دیگری است که اهم آن بشرح زیر در کیفرخواست عنوان شده است :

● اعلام خطر از طرف انجمن شهرستان آمل .

● گزارش کمیته امداد به فرمانداری شهرستان آمل .

● نامه فرماندار درباره خرابی راه ونابسامانی جاده .

نامه وزیر وقت‌راه(مهندس شالچیان) به انجمن شهرستان آمل .

● مکاتبات عدیده بین‌اداره راه استان و استانداری که حکایت از آگاهی جریان و تائید کمیته امداد و انجمن شهرستان دارد .

● اظهارات مسافران مبنی بربریدگی راه و اعلام آن به مسئولان .

● عدم توجه و فقدان مراقبت حتی از طریق نصب تابلو و اخطار به رانندگان که مواظب خرابی جاده باشند .

با توجه بدلایل یاد شده و دیگر مستندات هم‌اکنون دو عضو مسئول باستناد ماده۱۷۷ قانون مجازات عمومی و ماده ۲ قانون تشکیل دیوان کیفر تحت پیگرد هستند .

ماده ۱۷۷ قانون میگوید : ـ « درصورتیکه قتل غیرعمد بواسطه‌بی‌مبالاتی یا بی‌احتیاطی یا اقدام بامری که مرتکب در آن مهارت نداشته یا عدم رعایت نظامات دولتی واقع شود به حبس تادیبی از یک تا سه سال محکوم‌خواهد شد، بعلاوه ممکن است مرتکب را از پنجاه الی پانصد تومان غرامت نیز محکوم کنند .

ماده ۲ـ قانون تشکیل‌دیوان اکیفر مصوب‌اردیبهشت ۱۳۳٤ رسیدگی بکلیه جرائم استانداران و معاونین وزارتخانه‌ها و مدیران کل و فرمانداران و روسای استانها و شهرستانها و کلیه کارمندان قضائی که بسبب شغل دولتی‌مرتکب‌میشوند در دیوان کیفر بعمل می‌آید و نیز رسیدگی‌به‌جرائم‌اختلاس و هرنوع تصرف غیرقانونی و ارتشاء کلاهبرداری نسبت بشغل.

واگن ازخط خارج شد

تبریز ـ خبرنگار اطلاعات ـ بعلت خارج شدن واگن یک قطاربازی‌از خط، قسمتی از ریل بین ایستگاه های قزوین ـ تهران آسیب دیدو بهمین جهت قطار مسافربری‌تهران ـ تبریز، امروزبا۱۰ساعت تاخیربه تبریز رسید.

قطار مسافربری تبریز ـ تهران ، همه‌روزه ساعت ۸صبح به‌تبریز میرسد.

مرمت ریل‌های آسیب دیده دیشب تا صبح ادامه داشت‌ودر این مدت قطار های مسافربری تهران ـ تبریز و تبریز ـ تهران، در دو سوی محل آسیب دیدگی خط آهن ،متوقف بودند .

اطلاعات و نیازمندیهای فوری شما

نرخ مسکوکات

در بانك ملی

ربع پهلوی ۷۵۰ ریال .
نیم پهلوی ۱٤۵۰ ریال
یک پهلوی ۲۸۰۰ ریال
دو و نیم پهلوی ۷۰۰۰ ریال . پنج پهلوی ۱٤ هزار ریال .

نرخ ارز

یك دلارآمریکا ٦۹٫٤۰ریال
ـیك لیره‌انگلیس ۱۳۹٫۷۵ریال
ـیك مارك آلمان‌غربی ۲۷٫۱۰ ریال ـیك فرانك‌سوئیس ۲٦٫۹۵ ریال ـیك‌فرانك فرانسه۱۵٫٤۵ ریال ـ یکصد فرانك بلژیك ۱۷۸٫۱۵ریال ـیکصدلیرایتالیا ۸٫۸۰ ریال یکصدین ژاپن ۲۳٫۲۵ ریال.

آسمان

هوای سواحل دریای‌خزر ابری با بارندگی و مه‌آلود ـ هوای شهرستانهای شمالی خراسان نیمه ابری تا تمام ابری با ریزش برف و مه صبحگاهی ـ هوای استان های سیستان و بلوچستان و کرمان و شهرستانهای جنوبی خراسان و سواحل دریای عمان نیمه ابری‌همراه با رگبار و وزش باد ـ هوای تهران کمی تا قسمتی ابری همراه با وزش باد ملایم و احتمال ریزش خفیف برف در دامنه های البرز .

گرمترین روز را در ۲٤ ساعت گذشته بندر لنگه با حداکثر ۲٦ و سردترین شب زنجان با حداقل ٦ درجه زیر صفر داشته‌اند . حداکثر درجه حرارت تهران ۱۳ و حداقل آن ۲ درجه زیرصفر بوده است .

تلفنهای ضروری

تصادفات راهنمائی و رانندگی ۳۳۳۳۳۳ ـ ۳٤۳٤۳٤ ـ ۳۵۳۵۳۵

ستاد مبارزه با گرانفروشی ۸۲۹٦۱۳ و ۷ـ ۸۲۲۰٦۱

بیمه ایران (۲٤ ساعته) ۳۰٤۰۲٦

کمیته ملی حمایت ازمصرف کننده: ۸۵٤۷٤۷و ۸۵٤۸٤۸ ۹۵٦۷٦۷

اطلاعات فرودگاه : ٦٤۳۰۱٤ هواپیمائی ملی ۹۱۱۳۱۵ ۹۱۱۳۱٤ ۹۱۱۳۱۳

هواپیمائی ملی پرواز های خروجی ٦٤۳۰۱۳ـ ٦٤۳۰۱٤

آتش نشانی‌تهران ٦٤٤٤٤٤ آتش نشانی شمیران ۲۷۷۷۷۲ ۲۷۷۷۷۱

مرکز اورژانس : ٦٦۹۹۹۱ و ٦٦۹۹۲۱

۱ـ گزارش ویژه پایان سال

درمسافرت نوروزی نگذارید جاده ها ازخون شمارنگین شود

درسال ۵۴

۲۲۳۴ نفر درجاده ها کشته شدند!

سفرهای خوش نوروزی، ناگهان خونین و مرگبار می‌شود!

یك ترمز بیجا .. اندکی انحراف از جاده ... راندن یا سرعتی که فقط چند کیلومتر از سرعت مجاز بیشتر است .. سبقت گرفتن به‌هنگامی که محاسبه سرعت اتومبیلهای روبرو با احتمال اندکی اشتباه همراه است .. این لغزش‌های کوچك، در خیابانهای شهر ممکن است خطری نداشته باشد و تنها ، ترافیك های پیچیده را سرسام‌آورتر کند . اما ...

اما هرکدام از این لغزش‌ها ، درجاده های خارج شهر، بویژه این روز ها که سیل مسافران نوروزی ، جاده ها را از زنجیر پهم پیوسته اتومبیل‌ها پوشانده است دهها خطر دربر دارد ،که کوچکترین آن ناقص‌العضو شدن چندین نفر ومعمولی ترین، مرك خونین یك یاچند نفر یا حتی چند خانواده است .

میخواهید به سفر نوروزی بروید ؟ برایتان سفری خوش و نوروزی خوش‌تر آرزو می‌کنیم. اما .... به گزارشی که از کشتار جاده‌ها در سال ۵۴ تهیه کرده‌ایم توجه کنید و یا مجسم کردن هرکدام‌ازاین حوادث ، اندکی، فقط اندکی ازفشردن پا بر پدال‌گاز، کم کنید: دیر رسیدن، همیشه بهتر از هرگز نرسیدن است ...

گزارش از: فردوس قربانی

آمار کشتار دستجمعی وانفرادی درسال ۱۳۵۴

ماه	کشته	مجروح
فروردین	۱۴۰ نفر	۴۶۹ نفر
اردیبهشت	۱۸۲ نفر	۲۸۵ نفر
خرداد	۱۷۲ نفر	۲۲۶ نفر
تیر	۲۵۱ نفر	۱۴۸ نفر
مرداد	۱۶۵ نفر	۲۱۲ نفر
شهریور	۲۳۱ نفر	۳۱۲ نفر
مهر	۲۳۶ نفر	۳۲۴ نفر
آبان	۲۴۹ نفر	۳۵۲ نفر
آذر	۱۵۹ نفر	۲۳۰ نفر
دی	۲۱۴ نفر	۱۶۹ نفر
بهمن	۱۶۵ نفر	۱۵۴ نفر
تاپانزدهم اسفند	۷۰ نفر	۳۰ نفر
جمع	۲۲۳۴ نفر	۲۹۱۱ نفر

۲۰ توصیه: برای آنکه جاده‌ها، قتلگاه خانواده‌ها نشود

باوجود شدت عملی که از طرف ماموران پلیس راه برای جلوگیری از حوادث رانندگی در جاده‌های کشور بمورداجرا گذاشته میشودو باهمه توصیه‌ها وتذکرات مکرری که به رانندگان داده میشود، باز گروهی از رانندگان گستاخ تمام مقررات راهنمائی و رانندگی را زیرپا می‌گذارند و سطح جاده‌ها را از خون صدها بیگناه‌رنگین میسازند وبراثر همین بی‌احتیاطی‌ها وعدم توجه به مقررات رانندگی جان خود را نیز از دست میدهند.

بموجب مندرجات روزنامه اطلاعات در طول سالی که‌اکنون در روزهای پایان آن هستیم کشتارهای دستجمعی درجاده های کشور روزبروز فزونی میابد.

آمار کشته‌شدگان ومجروحین حوادث رانندگی، از اول‌فروردین ماه تا۱۵ اسفند ماه سال‌جاری نمایانگر بی‌احتیاطی ولاابالیگری گروهی از رانندگان است که‌تمام مقررات رانندگی را، چه درشهر وچه در جاده‌ها، زیر پاگذاشته، به‌کشتار ادامه میدهند.

بیرحمی در خط کشیها

اینگونه رانندگان حتی به‌اطفال معصوم و دانش‌آموزان بیگناه‌نیز رحم نمی‌کنند وبدون توجه به خط‌کشی‌های عابر پیاده وتابلو های «مدرسه»، به صفدانش ـ آموزان میزنند وجگر گوشگان خانواده‌ها را نابود می‌کنند و بازماندگانشان را درعزا وسوک فرزندانشان می‌نشانند. از اول فروردینماه امسال تا ۱۵ اسفند ماه جاری ۶۲ دانش‌آموز هنگام عبور از محل عابر پیاده، یا هنگام عزیمت به مدرسه، یاهنگام بازگشت به‌خانه، در زیر چرخ های سنگین اتومبیل، اتوبوس‌و یاکامیون جان سپرده‌اند. در همین مدت ۱۸ دانشجو ، ۱۲ معلم و ۱۴ افسر و ۳ پاسبان و ۱۸ سپاهی انقلاب در حوادث‌رانندگی جان خود را از دست داده‌اند.

بموجب مندرجات صفحات حوادث روزنامه اطلاعات ازاول فروردین تا۱۵ اسفند ماه سال جاری ۲۲۳۴ نفر در حوادث رانندگی کشته شده‌اند و درهمین مدت تعداد کسانی ناقص‌العضو شده‌اند یا مجروح گردیده ومدتها در بیمارستانها بستری بوده‌اند بالغ بر ۲۹۱۱ نفر است .

باید توجه داشت که تعداد کشته شدگان‌و مجروحین‌حوادث رانندگی در این مدت، ازارقام ذکر شده هم بیشتر است که در بسیاری از روزها، بعلت تراکم اخبار سیاسی و اقتصادی و اجتماعی،حوادث‌ناشی ازرانندگی در روزنامه چاپ نشده است.

۵۱۶ قربانی، بیش از پارسال

از اول فروردین تا۲۲ اسفند ماه سال گذشته در حوادث رانندگی نقاط مختلف کشور ۱۷۱۸ نفر کشته و ۲۱۰۰ نفر ناقص‌العضو یا مجروح شده‌اند.

باتوجه به آمار کشته‌شدگان ومجروحین امسال که تعدادکشته شدگان ۲۲۳۴ نفر و مجروحین ۲۹۱۱ نفر است روشن میشود که در سال جاری با اینکه آمار حوادث رانندگی تا روز پانزدهم اسفند ماه تهیه شده ۵۱۶ نفر کشته و ۸۱۱ نفر مجروح نسبت بسال گذشته افزایش یافته‌است!

مینی بوس با ۴۰ مسافر !

اینک به‌خلاصه چند حادثه مهم رانندگی که در سال جاری در نقاط مختلف کشور روی‌داده واخبار مشروح آن در صفحات روزنامه منعکس شده است‌توجه فرمائید:

اردبیل ۲۶ مهر ـ کامیونی‌در خیابان ساحلی اردبیل با دو دانش‌آموز به‌اسامی نصراله‌زور آزمائی ۱۸ ساله و مهتر خیاوی ۱۶ ساله برخورد کرد و هردو نفر را کشت. راننده پس از کشتن این دو دانش‌آموز از محل حادثه گریخت.

کرمان ۳ آبان ـ دربرخورد کامیون کمپرسی با یک مینی‌بوس در راه جوپار ـ کرمان ۵ نفر کشته و ۲۰ نفرمجروح گردیدند. مینی‌بوس ۴۰ مسافر سوارکرده بود و مقدار زیادی‌هم بارداشت. دراین حادثه دو دختر سپاهی دانش نیز جزو کشته شدگان هستند.

چابهار ۵ آبان ـ دربرخورد دو کامیون که با سرعت زیاد در جاده سرکان‌ـکنارک چابهار حرکت میکردند، رانندگان هردو کامیون لابلای آهن پاره‌های کامیونها بطرزفجیعی کشته‌شدند. هر دو راننده فاقد گواهینامه رانندگی بودند.

عروس و داماد در حجله مرك !

تهران دهم آبان ـ در یک حادثه خونین و دلخراش که سحرگاه امروز در سه راهی پالایشگاه تهران روی داد ۱۵نفر کشته و۱۳ نفر بسختی مجروح گردیدند .

حادثه براثر برخورد مینی‌بوس بایک کامیون روی داد و علت آن خواب بودن‌راننده مینی‌بوس در پشت فرمان بود. مینی‌بوس حامل عروس و داماد وبستگان آنها بود که از اصفهان بتهران می‌آمد.

خرمدره ۱۲ آبان ـ اتومبیل اوپل حامل عروس وداماد و ۶ تن همراهان آنها در۳۰ کیلومتری خرم‌دره با یک کامیون که در کناره جاده توقف کرده بود تصادف کرد. دراین حادثه هر۸ نفر کشته شدند.

اراک ۲۹ آذر ـ در برخورد یک پیکان بااتومبیل سواری ـ بنز در ۳۲ کیلومتری اراک۸تن سرنشینان پیکان در دم کشته شدند.

بموجب مندرجات روزنامه‌صبدی ۸۰ از کشته شدگان وسائط نقلیه نوجوانان و جوانان در سنین ۷تا۲۰ ساله، و صدی‌بیست بقیه مقتولین، افراد مسن‌هستند.

با نگاه کوتاهی به فشرده حوادث جاده‌ها ، در سالی که روبه پایان است، داغ مرگ عزیزان و جگرگوشگان، بیش از بیش در برابر چشم ما، چون هیولایی خون آشام، سرمیکشد. وباتجسم این هیولاست که‌هرکس که پشت فرمان می‌نشیند تا از شهری به شهری برود ـ خاصه دراین روزهای پایان سال که آغاز سفرهای خوش نوروزی است ـ باید بیش از همیشه در نظر داشته باشد که تنها یک بی احتیاطی کوچک برای او و همراهانش و کسانی که ازروبرو می‌آیند، مرگ بیدلیل وجانگدازی بهمراه خواهد داشت.

توصیه های یك کارشناس پلیس‌راه

اکنون جای آن است که در آستانه سفرهای نوروزی به توصیه‌های یک کارشناس پلیس راه توجه کنیم وبدینگونه هم برای خود مرگ نیافرینیم، هم دیگران را به کام مرگ نفرستیم.

۱ـ قبل از مسافرت نسبت‌برفع معایب اتومبیل خود اقدام‌کنید، تا چنانچه عیب و نقصی داشته باشد بر طرف گردد، بخصوص در مورد لاستیک، ترمز، چراغها وچکیدن‌کامل موتورگربوکس ـ دیفرانسیال.

۲ـ مسافرین محترم‌در مسافرت نوروزی باید حتما گواهینامه رانندگی، کارت شناسایی خود، بیمه شخص ثالث وسیله نقلیه خود راهمراه داشته باشند.

۳ـ بمنظور ایمنی‌بیشترسرنشینان وسائط نقلیه از اضافه سوار کردن‌درخودروهای خوداحتراز کنید و به کارت ظرفیت خودرو توجه کامل نشان دهید.

۴ـ از توقف در سطح اسفالت جاده‌ها ، روی پل ـ داخل‌پیچ‌ها ـ داخل تونل‌ها خودداری‌کنید.

۵ـ از صرف مشروبات الکلی در هنگام رانندگی بطور جدی خودداری کنید.

۶ـ چنانچه وسیله نقلیه شما احتیاج به تعمیر پیدا کرد، اولین کاری که می‌کنید کنار کشیدن خودرو بهر طریق ممکن بشانه خاکی جاده، یا اراضی مجاور جاده‌ها است. از تعمیر اتومبیل در سطح جاده جدا خودداری کنید.

۷ـ رعایت فاصله کافی قبل‌و بعد از سبقت را حتما رعایت کنید.

۸ـ از سرعت بیش از حدمقرر خودداری کنید.

۹ـ حق تقدم وسائل نقلیه‌دیگر را در جاده‌های انشعابی رعایت کنید.

۱۰ـ ازداشتن چراغهای‌اضافی ونورافکن که باعث عدم دید وسائط نقلیه روبرو میشود ، خودداری کنید و به تعویض «استاپ» در شب توجه کامل نشان دهید.

۱۱ـ در موقع رانندگی در شب سعی کنید از خط کشی های وسط جاده منحرف‌نشوید.

۱۲ـ از دادن راه عبور به وسائط نقلیه پشت سر درسبقت مجاز خودداری نکنید.

۱۳ـ مقررات خط کشی‌جاده ها را رعایت کرده از خط ممتد تجاوز نکنید.

۱۴ـ از حرکت کمتر از سرعت مقرر در صورت نبودن مانع به نحوی که موجب کندی عبور و مرور شود خودداری کنید.

۱۵ـ سرنشینان وسائط‌نقلیه در موقع‌رانندگی‌با راننده‌صحبت نکنند تا راننده بتواند با اعصابی راحت‌تر به رانندگی ادامه دهد.

۱۶ـ از زدن‌بوق شیپوری که باعث ناراحتی اعصاب دیگران خواهد شد و همچنین از بوق زدنهای غیر ضروری و مکرر خود داری کند.

۱۷ـ چون در ایام‌عید احتمال ریزش برف در جاده‌های کوهستانی میرود، همراه داشتن وسائل ایمنی‌ازقبیل زنجیرچرخ‌ـ خوراکی ـ نوشیدنی و پوشاک را فراموش نکنید.

۱۸ـ اگر ایرادی از جهت رانندگی، ازرانندگان‌دیگرمشاهده گردید به اولین پستهای سیار و ثابت پلیس رامدر طول مسیر اطلاع دهید.

۱۹ـ رانندگان و مسافران نوروزی‌که‌درپشت فرمان‌اتومبیل سرگرم‌رانندگی هستند، چنانچه تاکنون‌درجاده‌هارانندگی‌نکرده‌اند، صلاح در اینست که از رانندگی در جاده‌ها خود داری کنند و راندن اتومبیل‌رابعهده رانندگانی که در جاده‌ها رانندگی کرده‌اند بسپارند.

۲۰ـ اغلب مشاهده شده است که بعضگی از خانمها که تازه گواهینامه رانندگی گرفته‌اند و آشنایی با رانندگی درجاده‌ها ندارند ، از همسران خود خواسته‌اند که در پشت فرمان قرار گیرند و اتومبیل را برانند. از خانمها تقاضا میشود برای حفظ جان خود و دیگران از چنین اقدامی خودداری فرمایند.

سحرگاه روز شنبه دهم آبان دریک حادثه خونین ودلخراش که‌بر اثر برخورد یک مینی‌بوس بایک‌کامیون درسه‌راهی پالایشگاه تهران روی‌داد ۱۵ نفر کشته و ۱۳ نفر مجروح شدند. مینی‌بوس حامل عروس وداماد و بستگان آنهابود.
در عکس ماموران هنگام بیرون‌آوردن اجساد کشته شدگان و مجروحین از لابلای آهن‌پاره‌های مینی‌بوس دیده میشوند.

یك فیلم کمدی قشنك برای شما انتخاب کرده‌ایم‌که تماشای آن شما و تمام افراد خانواده‌تان را شاد ومسرور خواهد کرد

از فردا صبح فقط در
سینما گلدن سیتی

از فردا صبح در گروه‌ممتاز سینمائی پایتخت
آسیا ـ رکس ـ شهوند ـ لیدو ـ نپتون ـ
ژاله ـ توسکا ـ المپیا ـ پاسارگاد
چرخ فلك ـ و... سیلورسیتی (قلهك)

۷ گنج
قرعه‌کشی ۹ روز دیگر

سرمقاله

انتقال بی منطق

در مذاکرات مجلس سنا در اطراف لایحه بودجه کل کشور، از مهاجرت نامحدود و مداوم جوانان روستایی به شهرهای بزرگ سخن رفته است . جذب جمعیت روستاها به شهر ، در جوامع صنعتی ، امری عادی و منطقی است . . اما تا وقتی که از صورت طبیعی و عقلائی خارج نشده باشد .

در جوامع غیر صنعتی که تحولات اجتماعی به کندی صورت میگیرد ، زندگانی عمومی تموج و حرکتی ندارد و اغلب پسرها در همان خانه‌یی به سن کهولت میرسند که پدرانشان از پدر بزرگها به ارث برده‌اند . ظرفیت اشتغال ، در شهرهامحدود است و روستائیانی که به شهر میروند هرگاه پس‌اندازشان مخارج اقامت در شهر را نکافو نکند ، ناگزیر باید رنج بیکاری و گرسنگی رامتحمل شوند. درچنین‌شرایطی، نفوس روستائی بمراتب بیش از آنچه شاید و باید متراکم میشود و خانوارهای پر جمعیت با درآمد ناچیزی که باید بین افراد متعدد خانواده تقسیم شود سایه فقر را همواره روی سر خود احساس میکنند .

تا نیم قرن پیش ، زندگانی اجتماعی در ایران ، تابع چنین وضعی بود. ازین زمان با گرایش کشور بسوی صنعت ، رفته رفته مهاجرت از روستاها به شهرهای کوچک و از شهرهای کوچک به شهرهای بزرگ آغاز شد ، مع‌الوصف تا سال ۱۳٤۱ که با اعلام اصول انقلاب شاه و مردم ، کشور در مرحله جدیدی از حیات اقتصادی و اجتماعی گام نهاد ، هنوز نسبت نفوس شهر و روستا ۲٥ـ۷٥ بود که البته تناسب‌منطقی نداشت و بهمین جهت نیز ، تبدیل این نسبت در شمار هدفهای انقلاب قرار گرفت . یعنی اعلام شد که تدریجا میبایستی ۷٥ درصد جمعیت کشور در شهرها و ۲٥ درصد در روستاهاتمرکز یابد .

پس ، انتقال جمعیت بطرز منطقی چیز نامطبوع و زیان آوری نیست . اما مشکل کنونی انتقال جمعیت متاسفانه منطقی و اصولی نیست و به کیفیتی جمعیت فعال کشور جابجا میشود که نتیجه آن هم برای روستاها و شهرهای کوچک و همبرای شهرهای بزرگ مخاطره آمیز خواهد بود . انتقال جمعیت درصورتی مفید واقع میشود که نفوس روستاها بطرف قطب های صنعتی جلب شود و روستازادگان بجای آنکه گله گوسفند را به چرا ببرند یا در سایه دیوارهای اندود شده بافضولات گاو چرت بزنند ، به سلک کارگران ماهر و نیمه ماهر درآیند و چرخ صنایع کشوررا بچرخانند. درمقابل ، با تبدیل‌کشاورزی سنتی به کشاورزی صنعتی ، رشد تولیدات کشاورزی تاچندین برابر افزایش پیدا کند و این محصول بشیوه مدرن ، یا از طریق تاسیسات کشت و صنعت و یا بوسیله سیستم نوین توزیع و به بازار عرضه شود .

این بسیار متفاوت است با آنچه در حال حاضر قسمت عمده‌یی از مساله انتقال جمعیت را شامل میشود و سیل‌جمعیت را ، دیمی از روستاها و شهرهای کوچک به شهرهای‌بزرگ میکشاند . بنحوی که رفته رفته اثری از جمعیت فعال و تولید کننده ثروت در روستاها و شهرهای کوچک باقی نمیماند . سرمایه‌داران خرده پا در شکم سرمایه‌داری شهری مستحیل میشوند و افراد عادی ، بازوی نیرومند خود را در خدمت ارباب‌های شهری قرار میدهند و به کارهایی چون نوکری ، عملگی ، فعلگی ، پادویی میپردازند .

ما نیز با سناتورهایی که متذکر مشکلات ناشی ازین‌نوع مهاجرت شده‌اند همعقیده‌ایم و گمان میبریم وقت آن رسیده‌است که نحوه انتقال جمعیت در ایران مورد مطالعه جدی قرار گیرد.

تفسیر سیاسی

ابرهای تیره

دو اعتراض دولت شوروی به سفر آمریکا در مسکو ظرف ۵روز و سخن اخیر جرالدفورد رئیس جمهوری آمریکا که دیگر واژه تشنج‌زدایی رابه مفهومی که تاکنون مورد تلقی بوده‌است بکار نخواهد بردو ادامه یافتن ماجرای اسرار آمیز تشعشعات میکروویو که گفته میشود سلامت کارکنان سفارت آمریکا درمسکو راتهدید میکند همه و همه نشان دهنده این حقیقت هستند که روابط آمریکا و شوروی در ماه های‌اخیر وارد یکی از دشوارترین‌دوره های خود شده است .

دشواری هایی که‌در بالا به اختصار برشمرده شدند باید به این نکته علاوه کردکه توافق مسکو و واشنگتن درباره شرایط قرارداد جدیدی که‌باید برای محدود کردن تسلیحات استراتژیکی میان دوابرقدرت بسته شود همچنان دستخوش تعلیق است . این تحولات تیرگی روابط آمریکا و شوروی را بصورتی درآورده‌اند که‌با دورنمای خوش وامیدبخش مناسبات آنها پس از ملاقات‌سران دو کشور در ۱۹۷۳ سراسر فرق دارد .

والتر استاسل سفیر آمریکا درمسکو یکبار در اواخر فوریه وسپس روز چهارشنبه گذشته برای بار دوم به‌وزارت خارجه شوروی احضار شد تا اعتراض های سخت دولت شوروی رابه خاطر رفتار های خصمانه‌ای که بدون وقفه علیه دیپلمات های شوروی در نیویورک جریان دارد گوش کند. دلیل اعتراض های شوروی چندین فقره تیراندازی است که اخیرا درناحیه ریوردیل نیویورک بطرف عده‌ای از کارکنان دفتر نمایندگی شوروی در سازمان ملل صورت گرفته است. علاوه براین درهمان ناحیه اخیرا یک سلسله تظاهرات ضدشوروی برپا شده است و مسکو مدعی است که عوامل صهیونیست محرک این تظاهرات بوده‌اند. ظاهرا اشاره مقامات شوروی دراینجا به‌برانگیخته شدن خشم یهودیان بخاطر امتناع دولت شوروی ازلغو کردن محدودیت های قانونی برای مهاجرت یهودیان این کشور است .

فورد رئیس جمهوری آمریکا هفته گذشته ضمن جوابگویی غیر مستقیم به پاره‌ای انتقادات دایر براینکه «تشنج‌زایی» سیاستی است که سودآن بطور یکجانبه نصیب اتحاد شوروی میشود اعلام کردکه ازاین پس‌دیگر واژه تشنج زدایی رابکار نخواهد برد. فورد که‌این سخنان راطی مصاحبه‌ای درروز اول مارس‌جاری عنوان میکرد همچنین گفت که آمریکا باید مذاکره از موضع قدرت را جایگزین روابط گذشته خود با شوروی کند .

شوروی ها که‌دراین اواخر سخت سرگرم کار های بیست‌و پنجمین کنگره حزب کمونیست خود بودند هنوز در برابر مشی جدید رئیس جمهوری آمریکا واکنشی نشان نداده‌اند ولی میتوان انتظار داشت که بشدت از فورد انتقاد کنند .

مشکل دیگری که روابط دوابر قدرت را شکرآب کرده و تاکنون توضیح رضایتبخشی درباره آن داده نشده است ماجرای تشعشعات «میکروویو» است که سفارت آمریکا در مسکو در معرض تابش آن قرار گرفته است .

دیپلماتها و کارکنان سفارت آمریکا در مسکو تدابیر تازه‌ای بکار بسته‌اندتا پرتو های میکروویو (که مدعی هستند از طرف مقامات پلیس امنیتی شوروی برای کشف و استراق اطلاعات محرمانه از سفارت آمریکا مورد استفاده‌قرار میگیرد) سلامت‌جسمانی. آنان را بخطر نیاندازد

درفوریه اخیر اطلاعاتی بدست آمدکه طبق آن میزان تشعشع امواج میکروویو در سفارت آمریکا در مسکو به‌درجه خطرناکی رسیده بود .

شوروی ها جواب داده‌اند که گناه خطرناک بودن تشعشعات میکروویو در سفارت آمریکا متوجه تجهیزات ووسایل جاسوسی وضد اطلاعاتی است که از طرف عوامل جاسوسی خود آمریکائیان بکار برده میشود و سطح و شدت پرتو های میکروویو که از ادوات متعلق به شوروی ها ساطع میشود عادی است و خطری برای سلامت اشخاص مخصوصا در شهر بزرگ و مدرنی نظیر مسکو ایجاد نمیکند .

واشنگتن‌جواب داده است که‌این مسئله بهر حال باریک و حساس است ولی از طرف مقامات امریکائی توضیحی داده نمیشود که چرا باید این مسئله قابل حل نباشد .

هنری کی‌سینجر وزیر خارجه آمریکا در ژانویه گذشته ظاهرا بااین امید به‌مسکو سفر کرد که بتواند زمینه آماده‌ای برای امضای قرارداد جدید آمریکا و شوروی درباره محدود کردن سلاح های اتمی و موشکی بوجود آورد. گرچه قبل از سفر کی‌سینجر شواهدی وجود داشت که نشان میداد روسها مایل و آماده‌اند که در برابر توقعات آمریکا نرمش نشان دهند با اینحال وزیر خارجه آمریکا عملا بادست های خالی از مسکو به واشنگتن بازگشت .

اکنون بسیاری از صاحب نظرانی که در شناخت روابط دوابر قدرت خبرگی دارند پیش‌بینی میکنند که امضای دومین قرارداد آمریکا و شوروی برای محدود کردن تسلیحات استراتژیکی کاری است که باید بطور اجتناب ناپذیر به‌بعد از انتخابات ریاست جمهوری‌آمریکا (نوامبر سال جاری) موکول شود .

اندکی بیشتر از یکسال پیش دولت شوروی خشمگین از قید وشرط هایی که کنگره آمریکا بصورت ماده الحاقی جکسون (سناتور هنری جکسون ـ دمکرات) درلایحه بازرگانی آمریکا و شوروی گنجانده بود از پذیرفتن آن لایحه خودداری کرد در ماده جکسون توصیه شده بود که شوروی به اذای تعهداتی در زمینه آزاد کردن مهاجرت یهودیان روسیه به اسرائیل و یا هر کشور دیگر غیر کمونیستی از امتیازات پیش‌بینی شده در ترتیبات‌بازرگانی، «ملت کاملة‌الوداد» بهره‌مند شود .

در کنگره اخیر حزب کمونیست شوروی لئونید برژنف دبیرکل حزب مذکور به‌ماجرای قرارداد بازرگانی سابق دو کشور (که‌ازطرف مسکو طردگردید) اشاره کرد و گفت :

«چنین زیانی را نمیتوان در سخن گفتن با اتحاد شوروی بکار برد و من فکر میکنم که‌این نکته باید تاکنون برای همه کس روشن شده باشد».

آنچه که روشن نیست این است که‌آیا دوره طوفانی جاری روابط آمریکا و شوروی نیز مانند پاره‌ای از ادوار مشابه دیگر به پایان خواهد رسید و آسمان مناسبات دوابرقدرت از وجودنکه های ابری که آن را پوشانده‌اند پاک خواهد گردید و یا جنگ سرد بار دیگر به مهمترین جنبه مناسبات مسکو وواشنگتن تبدیل خواهد گردید.

گاردین

سازش امریکا با کمونیستهای اروپا

برژنف و ژرژمارشه رهبران احزاب کمونیست شوروی و فرانسه : یک تحول بزرگ تاریخی که اساس محاسبات موجود را در صف‌آرائی قدرتها دگرگون می کند درشرف وقوع است.

دامی که به عقیده برخی از کارشناسان گفته میشود در کنگره اخیر حزب کمونیست شوروی‌برای‌گمراه کردن‌جهان گسترده شده بطرزی نفس‌گیر جسورانه است‌اما تنها درنگاه اول چنین است . کشمکش کرملین با احزاب کمونیست کشور های باختری که‌ازخلال سخنرانی های استماع شده در جلسات کنگره بیست‌وپنجم حزب کمونیست شوروی به گوش رسید و نمایان گردید طبق داوری همان کارشناسان دسیسه بسیار کشافی است که احزاب کمونیست اروپای باختری میخواهنداز این‌توطئه برای بدست‌آوردن آراء بیشتر در ممالک خودشان بهره ـ برداری کنند .

از پاره‌ای جهات حق با این کارشناسان است . با این‌حال بنظر میرسدکه تحریکات‌سیاسی پنهان در زیر پوستر های دیواری در پکن، حاکی از امید های از دست رفته‌یی باشد . اما سفر نیکسون به چین در روابط‌سیاسی بین آمریکا و چین انعکاس‌هایی بیش‌از آن‌داشت که در سال انتخاباتی آمریکا می شد انتظار داشت. ناظران امور چین که‌فاقد مزایای اطلاعاتی‌ناظران‌امورامریکا هستند با احتیاط تمام، سعی می کنندکه مفهوم این‌امر رادریابند.

یکی از تحریك آمیز ترین‌نظر ها این است که اتحادی عجیب بین رهبران کمونیست‌چین وجناح سیاسی راست‌گرا در آمریکا در دست پدید آمدن است . این‌نظر را «جروم کوهن»مدیر پژوهش‌های آسیای شرقی در دانشگاه‌هاروارد، در جریان بحثی که هفته پیش زیر نظر شورای امور جهانی و جامعه آسیایی در بوستون صورت گرفت، ابراز کرد.

چین بدین جهت از جناح‌سیاست راست‌گرا در آمریکا حمایت می‌ـ کندکه نسبت به توسعه طلبی جدیدشوروی ،حساسیت بیش از حدی دارد .چینی‌ها که‌دیری است به محاصره شدن در میان نیرو های دشمن‌عادت کرده‌اند مایلند شاهدآن باشند که اتحاد شوروی هادرمیان نیروهای‌دشمن بمحاصره افتاده است.

بدین ترتیب چینی‌ها میخواهند اروپای غربی را علیه شوروی برانگیزندو آمریکارابرای مقاومت در برابر فشارشدید شوروی، کمك کنند.

درصورتی که این نظر درست از آب درآید، پکن ممکن است جناح راست‌گرای ریگن راـاگر چه جانبدار تایوان است ـ بخاطر سود وسیع‌تر ، حمایت کند. با آنکه نیکسون دارای سابقه ممتد ضد کمونیست است،از وی‌بعنوان یك حامی بزرك چین درآمریکا ، حمایت خواهدکرد.

ناظران امور چین در کناردعوت از نیکسون نشانه هایی را می ـ بینند حاکی ازاین که پکن‌ازدولت پرزیدنت فورد ناراضی است.توجه بدین امر ممکن است یك علت این اظهار نظر پرزیدنت فوردباشد که وی سعی میکند سیاست «تشنج‌زدایی » رانه فقط در مورد شوروی هابکار ببرد بلکه‌درمورد چین ودیگران هم خواستار رفع بحران های دیپلماتیك است.

اماپرزیدنت فورد آن قدرعاقل هست‌که برای شنیدن آن‌چه نیکسون پس‌از سفری که وی‌آن رابرای مبارزه انتخاباتی‌اش‌آسیب رسان تشخیص داده عجله نکند. او بانیکسون « فوری » مذاکره نکرد اما اکنون اگر نیکسون مطالب باارزشی‌داشته‌باشد، ممکن است که سخنان وی را ازطریقی غیر مستقیم بشنود.

نیکسون ، با «هواکوئوفنك » کفیل نخست‌وزیر چین گفت‌وگو هایی طولانی داشت . اما او در این گفت‌وگو فقط یك آمریکایی غیر دولتی باقی ماندو نباید جزاین باشد .

هنوز هیچکس‌حاضر نیست‌تفوق هواکوئوفنك رابپذیرد ـ اگر چه روزنامه‌مردم،ارگن‌حزب‌کمونیست چین نوشت که شخص مائوتسه‌ـ تونك مبارزه بخطر انحراف به راست رارهبری کرده است. یك حدس مربوط به واقعه غیر عادی اخیر که طی آن چینی هاخلبانان شوروی راکه از دو سال پیش زندانی کرده بودند آزادکردند، و در واقع به اشتباه خوددو مورد زندانی کردن آنها اعتراف کردند همین است . البته این واقعه‌به هیچوجه همراه کاهش حمله های شدیدچین علیه‌شوروی‌نبوده‌است. اما حدس زده میشود که« تنك هسیائوپینك» ممکن است‌بی تائید مائوبه آزادکردن این خلبان ها اقدام کرده باشد،و بدین ترتیب نارضایی اوراسبب شده باشد.

مایه‌دخرسندی است اگروضع حاضر پیشرفت به سوی عادی ـ شدن روابط آمریکاـ چین را متوقف میکرد. ناظران امور چین در اصلاح مساله تایوان بمنظور حفظ‌آبروی پکن بی‌آنکه علایق آمریکا در تایوان نادیده گرفته شود روزنه امیدی می‌بینند . علی‌رغم خط مشی خشونت آمیز ریگان ،کاندیدای‌ریاست‌جمهوری از حزب جمهوریخواه‌و رقیب دست اول پرزیدنت فورد حراست از سیاست پیشروی در کنار چین‌از لحاظ رئیس جمهوری آمریکا نافع است.

مصلحت آمریکا هم در این است که اتحد شوروی و چین همچنان ازیکدیگرفاصله بگیرند. خواه این سیاست . را سیاست تشنج زدایی بنامید یانه ،ضرورت دارد که سعی مداوم برای تخفیف بحران ها بعمل‌آید ـ بی آنکه‌این امر، کمکی به هدف های توسعه طلبانه این یاآن کشور بکند.

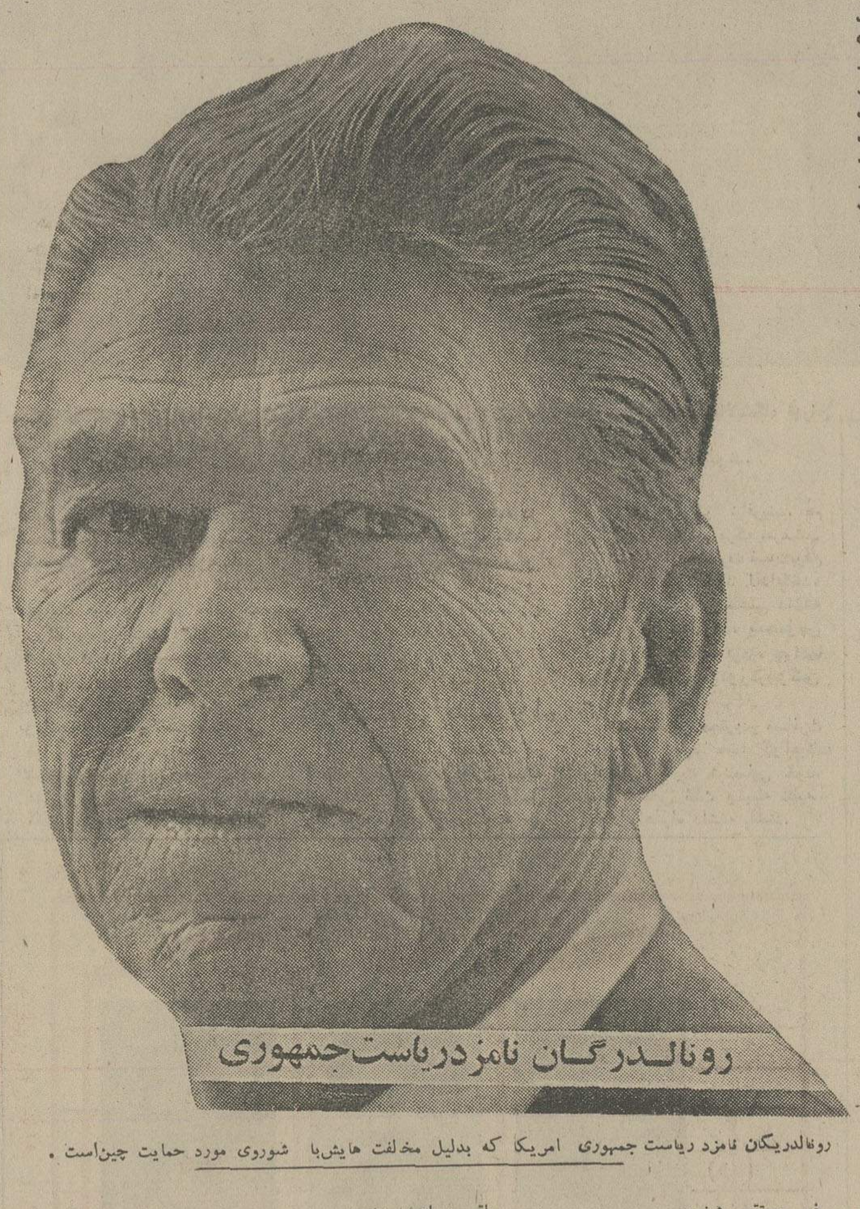

رونالدریگان نامزد ریاست جمهوری امریکا که بدلیل مخالفت هایش‌با شوروی مورد حمایت چین‌است .

کریسچن ساینس مونیتور

چین از جناح راست امریکا حمایت میکند

برای کسب محبوبیت وافرتر در کشور های‌خودشان است. اما نزاع‌کمونیست های‌باختری با شوروی در عین حال‌بشارت دهنده ظهور عناصر دیگری در روابط آنها با مسکوست که بنوبه‌خوددارای وجوه‌مشابهتی به اولین مناقشات مسکو و پکن است . کشمکش جاری نویدبخش آن است که درصف آرایی جهانی‌قدرت‌های‌سیاسی تغییری شگرف وتاریخی پدید آورد ـ درست به همانگونه‌که کشمکش چین‌و شوروی‌چنین تغییری بوجود آورد .

دکتر هنری کیسینجر ایمان خود را به عقیده‌ای که چندی پیش اظهار کرده است پنهان نمیکند . در نظر او دورنمای چیرگی مارکسیستهابر اروپای غربی ،نظرهای‌قابل رویت‌است او عقیده دارد که مشارکت کمونیستهای ایتالیایی دردولت منجر به ظهور وضعی خواهد شد که کمونیست های رم نقشی بس‌بزرگ بعنوان‌شرکای یک ائتلاف حکومتی بدست خواهند آورد و سپس این تجربه در ممالک دیگری نظیر فرانسه ـ پرتغال ـ اسپانیا ـ یونان و شاید برخی ازکشور های دیگر باختری نیز تکرار خواهد شد . آیا وزیر خارجه آمریکا واقعا معتقد است که سراسر اروپا ظرف ۱۰ سال آینده مارکسیست خواهدشد ؟

کابوس کیسینجر عبارت از تلقی اروپای غربی بعنوان میدان عمل یک‌سلسله تحولات «دومینویی» دیگر است .تلقی او نوعی دومینوی اروپایی است که در آن سقوط یک کشور به سقوط کشور دیگر منتهی میشود .

ممالک اروپای غربی پس از آنکه دومینوی نخستین از بودجه نظامی خود کاست و پس از آنکه مشارکتش در پیمان ناتو صرفا به یک تظاهر عاری از هر نوع حقوقت و وفاداری‌به‌اشتراک منافع‌دفاعی دنیای باختری تبدیل گردید . سایر ممالک اروپای باختری نیز یکی از پس دیگری و با پیروزی‌کمونیستهادر تقلایی که برای سهیم شدن در دولت بخرج میدهند راه مشابهی در پیش خواهند گرفت تا سرانجام‌امریکا درزیر فشارانزجاروانفعال‌وسوء ظن وسرگشتگی بیکباره خود را ناگزیر خواهد یافت که از ترتیبات اشتراک دفاعی خارج شود وعاقبت اروپا را رها کند و آنرابرای روسهابگذارد.

شبح دوم

شبح دیگری که درکمین اروپای غربی است وجه کاملا معکوس‌کابوس کی‌سینجریعنی بخنگی‌است‌که‌گریبانگیرشوروی است .

در این مورد نیز سناریو از آنجا آغازمیشود که‌احزاب کمونیست اروپای باختری وارد در ائتلافهای دولتی میشوند . اما وحشت‌شوروی دقیقا از مشارکت کمونیستهای باختری درائتلاف های دولتی ودر فرایند های دمکراتیک و پارلمانی است. شوروی‌بیمناک است که‌خزیدن رفقاق باختری به دمکراسیهای لیبرالی آنها رابکلی از مسکو و از اعتقاد دیرین به‌راه ورسم حکومت خودکامگی که بر روسیه حکمفرماست دورکند.

پیوستن‌به‌سوسیال‌دمکراسی ولوبرای کمونیستهای اروپای باختری امری نیست که برای مسکوقابل تحمل باشد .این تحول‌مالا شوروی را نیز درفشار خواهد گذاشت تابعد ازآنکه امکان آشتی کمونیسم‌با دمکراسی‌ولیبرالیسم پارلمانی‌به شیوه باختری آن فاتحانه در ممالکی نظیر ایتالیا وفرانسه و... موردآزمایش قرارگرفت‌ـ از چنین‌تجربه‌ای استقبال‌کند.

درصورتیکه سناریوی دوم بطور نهایی قابل قبول باشد برای‌آمریکابعنوان نیرومندترین قدرت دنیای‌آزاد چه‌وظایفی وجود خواهد داشت ؟

آیا علیرغم حقانیت تلقی دوم (که‌اگرقرار باشد دمکراسی های غربی‌واقعا ازخطای‌فاحش گذشته درداوریهایشان راجع به کشمکش چین وشوروی درس عبرت گرفته باشند دقیقا خردمندانه ترین نوع داوری درباره نزاع جاری احزاب کمونیست اروپای غربی و شوروی است . آمریکا باید همچنان از احزاب کمونیست اروپای غربی‌بپرهیزد وکماکان بدگمانی آشتی ناپذیر خودرا نسبت به آنها حفظ کند ؟

آیاحفظ این بدگمانی بدان معنی نخواهد بود که آمریکا با وجود ایمانی که باطنا به حقیقت ذاتی هراس شوروی از گرایش احزاب کمونیست اروپای غربی به لیبرالیسم و دمکراسی پارلمانی و کثرت وتنوع احزاب دمکراتیک دارد در عمل تلقی نادرست نخستین رابعنوان اساس سیاست خود در اروپا انتخاب کرده‌باشد؟

تردید نیست که کمونیست های اروپای غربی حتی‌بعداز آنکه حق مشروع خود را برای سهیم شدن در دولتها تحصیل کردند (حق مشروع‌به این دلیل درنظامات دمکراسی باختری احزاب را از روی تعداد آراء طرفدارانشان در هر انتخابات آزاد وعمومی ارزیابی‌میکنند)بسبب وابستگی هایی که‌اساسا از جنبه‌مسلکی بامسکو دارنددر کشمکش‌های جهانی عموما از شوروی جانبداری خواهند کرد و به طرفداری ازآمریکا برنخواهند خواست ، معهذا اکتفا کردن آمریکا به امتیازات اندکی که ممکن است از این راه تحصیل کند نه تنها اشتباه بلکه برای تمام سرنوشت دنیای آزاد و غیرکمونیست خطرناک است .

آمریکا باید به تکوین آن تحول بزرگ تاریخی که به زیر وزبرکردن اساس‌محاسبات موجود درصف آرایی‌قدرتهای سیاسی جهان منجر خواهد شد کمک کند ونگاه کردن به این هدف شگرف برای آمریکائیان تنها هنگامی میسر خواهد شد که تنها به هراسان کردن اروپائیان از شبح کمونیسم جدید باختری اکتفا نکنند.

فرانس پرس

لبنان: بار دیگر تشنج

یکماه و نیم پس از پایان جنگهای‌داخلی، افق سیاسی در لبنان همچنان تاریک است.در حالیکه نبرد های خیابانی جای خود را به کشمکش های سیاسی داده حوادثی که در روز های اخیر در بیروت و بخش های‌شمال لبنان روی میدهد خطر درگیریهای مسلحانه جدید بین مسلمانان و مسیحیان را پیش‌آورده است .

رهبران سیاسی لبنان با میانجیگری‌سوریه پس از مدتها بحث و گفتگو در باره اصل تشکیل کابینه‌ای که در آن همه احزاب‌سیاسی عضویت داشته باشند بتوافق رسیدند ولی در مورد تعداد وزیران و شخصیت هائی که باید در هیئت دولت جدید شرکت کنندداختلاف نظر شدیدی بروز کرده است . جناح چپ به رهبری کمال جنبلاط رهبر حزب‌سوسیالیست ترقیخواه که کابینه باید از بیست و چهار وزیرکه‌نیمی‌ازآنها نماینده نیروهای ترقیخواه و نیم دیگر از احزاب محافظه‌کار باشدتشکیل شود . در حالی که محافظه‌کاران معتقدند که شماره اعضای کابینه نباید از دوازده یا چهارده نفر تجاوز کند . این اختلافات مانع از بازگشت هیئت نمایندگی سوریه بریاست عبدالحلیم خدام به بیروت شده است . همین هیئت بود که سرانجام توانست موافقت ترقیخواهان و محافظه‌کاران را برای برقراری آتش‌بس بدست بیاورد .

مسئولان سوریه از بن‌بست سیاسی که اکنون در لبنان بوجود آمده سخت ناراضی هستندو به نوشته روزنامه های بیروت‌محمود الایوبی نخست وزیر سوریه بگروهی از بازرگانان لبنانی گفته است که دولت لبنان را باید برای تشکیل فوری دولتی که نمایندگان همه احزاب در آن شرکت داشته باشند زیر فشار قرار داد .

اختلاف ترقیخواهان و محافظه‌کاران‌در باره ترکیب کابینه سبب شده است اجرای اصلاحاتی که روز ۱٤ فوریه سلیمان فرنجیه رئیس جمهوری لبنان‌اعلام‌داشت بعهده تعویق بیافتد .

این اصلاحات که در سیستم سیاسی‌لبنان تغییر زیادی بوجود می‌آورد باید مشکلات سیاسی و اقتصادی کشور را که جنگ داخلی ببارآورده است حل کند .

همین رکورد سیاسی یکی از علل از سرگرفته شدن حوادث خونینی است که در گوشه و کنار کشور روی میدهند . حوادثی که روز پنجشنبه گذشته‌دردهکده مسیحی‌نشین «کوبیات» (عکار) روی داد درگیری های مسلحانه‌ی جدیدی‌رامیان مسلمانان ومسیحیان ببارآورده است . دامنه شورش به شهر جونیه در پانزده کیلومتری شمال بیروت که اکثریت ساکنان آن را مسیحیان تشکیل‌میدهند گسترش یافته و بار دیگر مردان مسلح در خیابان های سنگربندی کردند و موج آدم ربایی سراسر منطقه را فرا گرفت .

نخستین اثر حوادث کوبیات دربادگان «صبرا» (جونیه) که صدها نفر از سربازان اهل کوبیات در آنجا خدمت میکنند بروزکرد. از روز پنجشنبه آشوب و بی نظمی شدیدی در این پادگان بوجود آمدوسربازان‌کوبیاتی درخواست میکنند که آنها را برای دفاع از زادگاهشان اعزام دارند ،کامیل شمعون‌وزیر کشور لبنان ناچار شد روز شنبه برای آرام کردن سربازان مسیحی شخصا به پادگان کوبیات برود . اما روز یکشنبه برخی از سربازان پادگان صبرا بازرپوش‌هائی که‌روی آنها عبارت «آزادیبخش لبنان» نقش شده بود در خیابانها بحرکت درآمدند .

سربازان مسیحی باعنوان کردن«ارتش آزادیبخش» در حقیقت خواسته‌اند به«ارتش عربی لبنان» که توسط سربازان فراری‌تشکیل شده و جناح چپ از آن پشتیبانی میکندپاسخ دهند .

شایع است که‌برخی عناصر «ارتش عربی لبنان» در حمله به دهکده «کوبیات» شرکت داشته‌اند .

کمیته عالی نظامی لبنان ، سوریه و فلسطین که از هنگام برقراری آتش‌بس کار برقراری نظم را بعهده گرفته اعلام داشته که با تشریک مساعی همه احزاب درگیر حوادث «کوبیات» پایان یافته است ولی گزارش های رسیده از ادامه زد و خورد های مسلحانه‌در این قسمت از خاک لبنان حکایت میکند ، این حوادث در میان مردم که برای جزئی بهم خوردگی در امنیت کشور حساسیت زیادی نشان میدهند نگرانی شدیدی بوجود آورده است .

بعقیده ناظران سیاسی تنها راه جلو گیری از بروز حوادث خونین جدید تشکیل فوری یک کابینه جدید با عضویت همه‌احزاب سیاسی کشور است و اگر رهبران ترقیخواه و محافظه‌کار بیش از این تشکیل کابینه را به تعویق بیاندازند باید در انتظار از سرگرفته شدت جنگ های خیابانی و بهم خوردگی مجدد اوضاع در بیروت و شهرهای بزرگ دیگر بود .

ششمین دوره مسابقات فوتبال جام ملتهای آسیا

فرداحریفان ایران شناخته میشوند

در دو دوره گذشته تیم ملی فوتبال ایران فاتح این مسابقات بوده‌است

امسال بجز ایران، ۸ تیم عراق، کویت، یمن، عربستان سعودی، مالزی، تایلند، چین وکره شمالی دیگرمدعیان جام هستند

ساعت ۵ بعد از ظهر فردا قرعه‌کشی مرحله نهائی‌سومین دوره مسابقات فوتبال جام ملت‌های‌آسیادر محل‌فدراسیون فوتبال در تهران انجام‌می‌شود و ایران مدافع عنوان‌قهرمانی و میزبان مسابقات‌حریفان‌خود را در دور نخست خواهد شناخت.

بجز تیم ملی فوتبال ایران، تیم‌های ملی فوتبال‌هشت‌کشور عراق، عربستان‌سعودی،کویت، کره شمالی، چین، مالزی، تایلند و یمن با پیروزی در مسابقات مقدماتی راهی مرحله نهائی شده‌اند.

مرحله نهائی این دوره از مسابقات فوتبال جام ملت های آسیا در قدم نخستین در ۲ گروه الف و ب در تهران و تبریز بطور دوره‌ای انجام می پذیرد.

نحوه گروه بندی تیم ها برای مسابقات دوره‌ی دو گروه الف و ب بحکم قرعه میباشد و تنها ایران به عنوان کشور میزبان این شانس را داراست که درپایان گروه‌بندی تیم‌ها، گروه بهتر را برای حضور در مسابقات انتخاب نماید.

این دومین باری است که ایران میزبان مرحله نهائی مسابقات فوتبال جام ملت‌های آسیا می‌باشد. بار نخستین‌در سال ۱۹۶۸ بود که تیم های ملی فوتبال۴ کشور هنگ‌کنگ، چین‌ملی، اسرائیل و برمه‌نیز حضور داشتند و توپچیهای ایران با پیروزی ۱ـ۲ دردیدار اوج مسابقات برابر اسرائیل برای اولین‌بار فاتح جام‌بودند. درحالیکه اسرائیل تیم مدافع عنوان در آن سال بود.

۴ سال بعد ایران به عنوان تیم مدافع عنوان قدم بمرحله نهائی پنجمین دوره مسابقات در بانکوک مرکزتایلندگذاشت. این‌بار تیم‌های ملی کامبوج، عراق، کویت، تایلند و کره جنوبی حریفان دیگر جام بودند. یکباردیگر ایران بدون شکست از عنوان قهرمانی‌خود دفاع کرد و برای دومین بار قهرمان جام ملت‌های آسیا شد.

در سال ۱۹۷۲ در بانکوک‌تیم ایران جمعا پنج دیدار انجام داد که در مسابقه گروه‌بندی برابر کامبوج ۰ـ۱، در دور مقدماتی مقابل عراق ۰ـ۳ و تایلند ۲ـ۳، در نیمه نهائی مجددا در سد کامبوج ۱ـ۲ پیروز شد و فینال برابر کره جنوبی رسید.

دیدار دو تیم ایران و کره در فینال پنجمین دوره مسابقات فوتبال جام ملت‌های آسیادر حقیقت نبرد انتقامی دو تیم‌پس از مسابقه ۱۹۷۰ آنها در کادر مسابقات فوتبال ششمین دوره بازیهای آسیائی بود که آن بازیها هم در بانکوک انجام شده بود. کره‌ایها که درسال ۱۹۷۰ با نتیجه ۰ـ۱ تیم ایران را مغلوب کرده و در پایان همدوش با برمه فاتح‌مشترک طلای فوتبال‌شده بودند،این‌بار مغلوب گردیدند.

پیکار ۹۰ دقیقه‌ای دو حریف ۱ـ۱ مساوی پایان پذیرفت و ایران در وقت اضافی با گل حسین کلانی ۱ـ۲ به پیروزی دست یافت و فاتح جام شد. پیروزی در همین مسابقات بود که شانس حضور در مسابقات جام جهانی کوچک در برزیل را به ایران داد.

در جمع ۹ مدعی حاضر در مرحله نهائی ششمین دوره مسابقات فوتبال جام ملت های آسیا، غایب بزرگ کره‌جنوبی تیم فینالیست دوره‌گذشته‌است. کره در مسابقات مقدماتی با تایلند و مالزی همگروه بودکه پس از مالزی (قهرمان گروه)و تایلند به مقام سوم رسید و از صعود به مرحله‌نهائی مسابقات محروم ماند. مسابقات این گروه در بانکوک انجام شد.

کره شمالی و چین دو تیم برگزیده دیگر مسابقات‌مقدماتی هستند که مبارزات گروه خود را در هنگ‌کنگ برگزار کردند. کره شمالی درحالی برای اولین‌بار قدم به‌مرحله نهائی ششمین دوره مسابقات فوتبال جام‌ملتهای آسیا می‌گذارد که دو هفته قبل با فتح مسابقات مقدماتی فوتبال بازیهای‌المپیک مونترآل در گروه دوم آسیا در جاکارتا، به عنوان دومین تیم آسیا در جمع ۱۶ تیم حاضر در مسابقات فوتبال المپیک برگزیده شد. حریف بزرگ کره‌ایها در مسابقات جاکارتا، تیم ملی اندونزی بود که در دیدارسرنوشت‌ساز گروه دوتیم پس از ۱۲۰دقیقه مبارزه بدون گل مساوی‌کردند و بناچار سرنوشت به ضربات پنالتی کشیده شد.

در پنج ضربه پنالتی اول که هریک از دوتیم شانس زدن داشتند، بازهم دو تیم ۳ـ۳ مساوی شدند. تا اینکه در تک ضربات پنالتی بعدی، کره بالاخره ۴ـ۵ بر اندونزی‌چیره گشت.

کویت و یمن نیز برگزیدگان مسابقات گروه کویت هستندکه کویت اول شد و یمن به مقام دوم رسید. نظیر مسابقات مقدماتی گروه بغداد که تیم‌ملی عراق در صدرایستادو عربستان سعودی مقام دوم را کسب کرد.

مراسم افتتاحیه‌ششمین دوره مسابقات فوتبال جام ملت های آسیا، روز سه‌شنبه ۱۱خرداد در گروه ب در تبریز که ۵ تیم حضور خواهند داشت انجام میشود. بجز دیدار افتتاحیه در همین روز، دگر مسابقات تبریز در روزهای پنجشنبه۱۳، شنبه ۱۵، دوشنبه ۱۷ و چهارشنبه ۱۹ خرداد انجام خواهد گرفت. مسابقات گروه الف در تهران که به احتمال بسیار تیم ملی ایران در این گروه بازی خواهد کرد از روز جمعه ۱۴ خرداد آغاز می‌شود و در روزهای ۱۶ و ۱۸ خرداد ادامه می‌یابد.

روز جمعه ۲۱ خرداد دو دیدار نیمه نهائی در دو ورزشگاه باغ‌شمال تبریز و امجدیه تهران بین ۴ تیم‌صعود کننده از ۲ گروه بطورضربدر انجام خواهد گرفت و دو تیم برنده روز یکشنبه ۲۳ خرداد در تهران دیدار فینال راانجام می‌دهند.

مسابقات فوتبال قهرمانی باشگاههای آلمان غربی

سومین شکست فصل برای پیشاهنگ!

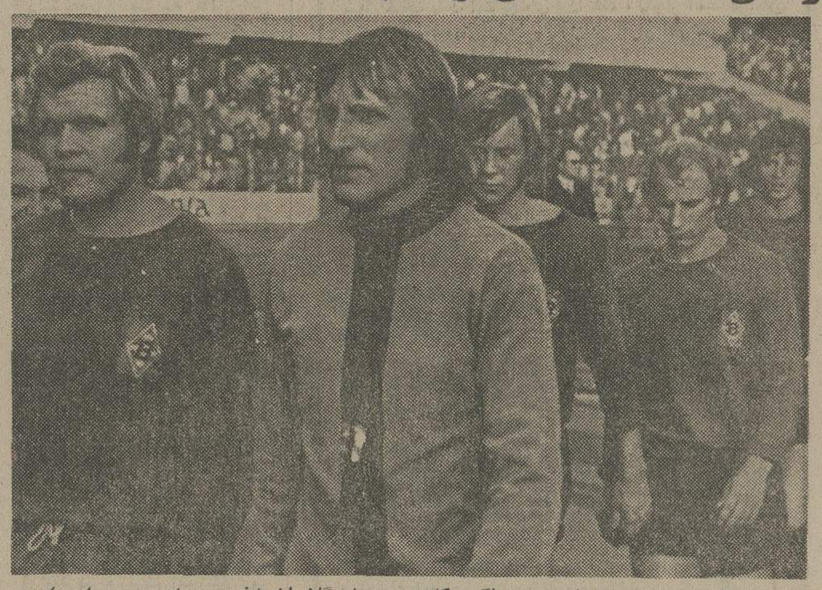

دو ناکامی پی‌در پی! یاران برتی‌فکنز کاپیتن مونشن‌گلادباخ (نفر دوم از سمت راست) در فاصله ۴ روز دچار دو ناکامی پی‌درپی شدند. روز چهارشنبه در جام باشگاههای اروپا مقابل رئال ۲ـ۲ متوقف شدند و روز شنبه در بوخوم ۰ـ۲ مغلوب این حریف گردیدند. تصویر ازراست بچپ استیلیک، فکنز، جنسن، کلف (دروازه‌بان) وزیلوف، بازیکنان مونشن‌گلادباخ رادرحال خروج از میدان نشان می‌دهد. غم شکست بر چهره همگی آنان سنگینی می‌کند.

رقابت برای فتح جام باشگاه های آلمان غربی باشکست‌تازه تیم بورسیا مونشن گلادباخ پیشاهنگ مسابقات، حادتر و داغ‌تر شد. مونشن گلادباخ که سال گذشته نیز قهرمان آلمان بوده است، شنبه‌گذشته در دیدار هفته بیست و سوم خود در بوخوم تن به شکست غیر منتظره‌ای‌دادو ۰ـ۲مغلوب تیم اف. سی. بوخوم گردید.

حریف که در جدول رده‌بندی مقام چهاردهم را دارد و طول بیست و دو روز گذشته ۶ برد بیشتر کسب نکرده بودپس از تساوی بدون گل در نیمه اول، در وقت دوم ۲بار در دقایق ۴۸ و ۸۷ دروازه تیم قهرمان را گشود. بار اول کوئیر و بار دوم کاکزور گل های بوخوم‌را به ثمررساندند.

با این شکست، امیدواری اس. و. هامبورک‌نزدیکترین تعقیب کننده گلادباخ برای ادامه رقابت با این‌حریف‌بیشتر شد. هامبورگ در این هفته در خانه خود تیم پر آوازه اف. سی. کلن را پیش رو داشت که با ۲ گل آخرین دقیقه‌ای ریمان به پیروزی ۱ـ۲ دست یافت و ستت شکست ناپذیری خود را در خانه و طول این فصل حفظ کرد. در پشت‌سر هامبورگ که بفاصله ۳ امتیازی تیم صدرنشین‌نشسته است، اینتراخت برانشویک با ۵ امتیاز فاصله از گلادباخ‌قرار دارد. اما این تیم یک بازی کمتر از دو تیم اول و دوم انجام داده است.

برانشویک روز شنبه با تیم فانوس قرمز جدول، بایر اوئر دینگن که در همین فصل‌بجرگه تیم‌های گروه اول پیوسته، روبرو بودو طی‌جنگی‌نفس‌گیر تنها با یک گل پیروزی را بدست آورد.

بایرمونیخ قهرمان‌باشگاه های اروپا هم در دیدار هفته‌بیست‌و سوم در ورزشگاه مالامال از تماشاگر المپیک مونیخ میزبان اف. سی. شالکه تیم محبوب شهر گلزن کرشن بود.مونیخی ها که چهارشنبه‌گذشته ،دیدار رفت خود را با بنفیکا قهرمان پرتغال در مرحله یک چهارم نهائی مسابقات باشگاه های اروپا بدون گل مساوی‌بپایان رساندند، دربرابر شالکه۳ بار به گل دست یافتند. اگرچه حریف بتلافی ۲بار به دروازه سپمایر دست یافت. بایر با این پیروزی با ۶ امتیازفاصله از صدرنشین درمقام ششم نشسته است.

نتایج روز بیست وسوم

بوخوم۲ مونشن‌گلادباخ ۰
هرتابرلین ۲ فورتونا دوسلدورف ۲
اینتراخت‌فرانکفورت ۱ کیکرز اوفنباخ ۰
بایر مونیخ ۳ شالکه ۲
روتوایس اسن ۱ هانوور ۰
برانشویگ ۱ بایر اوئر دینگن ۰
دویزبورگ۱ کایزرزلاوترن۲
کارلسروهه ۲ وردربرمن ۰
هامبورگ ۲ اف. سی. کلن۱

رده‌بندی: ۱ـ بورسیامونشن گلادباخ (۴۵ ـ ۲۲) ۳۲ امتیاز ۲ـ هامبورگ اس. و (۳۸ ـ ۱۹) ۲۹ امتیاز ۳ـ اینتراخت برانشویگ (۳۲ ـ ۲۴) ۲۷ امتیاز ۴ـ اف. سی. کایزرز لاوترن (۴۰ ـ ۳۷)، اینتراخت فرانکفورت (۵۲ ـ ۳۳)، بایر مونیخ (۴۲ ـ ۳۳) ۲۶ امتیاز ۷ـ روتوایس اسن (۴۳ ـ ۴۵) ۲۵ امتیاز ۸ـ اف. سی.شالکه (۴۷ ـ ۳۷)، هرتابرلن (۴۲ـ ۳۵)، اف. سی. کلن (۳۴ـ ۳۴)، دویزبورگ (۴۲ ـ ۴۴) ۲۲ امتیاز ۱۲ـ کارلسروهه (۳۰ـ ۳۱)،فورتانادوسلدورف (۳۰ـ ۳۸) ۲۱ امتیاز ۱۴ ـ بوخوم (۲۸ ـ ۳۶) ۱۹ امتیاز ۱۵ـ وردربرمن (۳۰ ـ ۴۱) کیکرز اوفن باخ (۲۵ ـ ۵۲) ۱۷ امتیاز ۱۷ ـ هانوور (۲۹ ـ ۴۴)، بایراوئر دینگن (۱۹ ـ ۴۳) ۱۶ امتیاز.

● نتایج داخل پرانتز تعداد گل‌های زده و خورده هر تیم است.

اخبار کوتاه ورزشی

کمك مربیان تازه تیم‌های ملی فوتبال

شب گذشته فدراسیون فوتبال رسما اسامی دو کمک‌مربی تازه تیم‌های ملی جوانان و نوجوانان ایران را اعلام کرد. در این انتخاب تازه اصغر شرفی مربی تیم فوتبال ارتش به عنوان کمک مربی تیم ملی جوانان (زیر ۲۰ سال) و عباس‌گیشوئی مربی تیم جوانان خوزستان (شرکت کننده در سومین دوره مسابقات فوتبال بین‌المللی جام والاحضرت ولایتعهد) و تیم رستاخیز خرمشهر، به عنوان کمک مربی تیم نوجوانان (زیر ۱۸ سال) برگزیده شده‌اند. کار مربیگری تیم ملی جوانان بر عهده حشمت مهاجرانی و کار رهبری تیم جوانان از آن تاماس کرتسس‌مربی مجاری است.

در فروردین آینده تیم جوانان راهی مسابقات قهرمانی جوانان آسیا در بانکوک می‌شود و تیم نوجوانان برای‌شرکت در مسابقات بین‌المللی کان به فرانسه خواهد رفت.

تغییر برنامه مسابقات بسکتبال

فدراسیون بسکتبال در پی تغییراتی‌که در مسابقات‌بسکتبال جام والاحضرت همایون ولایتعهد بوجود آمده، برنامه‌مسابقات این هفته را بشرح زیر اعلام داشت:

پنجشنبه ۲۱ اسفند: پرسپولیس گرگان ـ ماشین‌سازی تبریز (۵ بعد از ظهر گرگان)

یکشنبه ۲۴ اسفند: پهلوی ـ پرسپولیس (۵ بعد از ظهر در تهران)، هما ـ ذوب‌آهن (۷ بعد از ظهر در تهران).

● در همین روز یکشنبه ۲۴ اسفند از سری مسابقات دسته یک باشگاههای تهران نیز دیدار پاس ـ دخانیات درساعت ۶ بعد از ظهر انجام میشود.

۴ رکورد جدید جهانی درشنا

در مسابقات بین‌المللی شنا که در شهر برمن واقع در آلمان غربی انجام میشود، رکوردهای تازه‌ای بدست آمد. پیترنوک شناگر برجسته آلمان غربی نخستین رکوردشکن‌بود. او موفق شد در شنای دویست متر آزاد مردان رکورد جهانی تازه‌ای به مقدار ۴۸٫۸۰ ـ ۱ دقیقه برپا کند. والتر استین‌باخ شناگر هموطنش رکورددار قبلی جهان بود.

در همین مسابقات دختران شناگر آلمان شرقی هم‌رکورد جدید جهانی برپا کردند. سه رکورد جدید در ۱۰۰ مترقورباغه دختران بوسیله هانلر آنک بمقدار ۱۱٫۰۱ ـ ۱ دقیقه، در ۲۰۰ متر پروانه بوسیله رزماری گابریل به‌مقدار ۲ـ۱۲٫۸۴ دقیقه و باربارا کراس در ۴۰۰ متر آزاد به‌مقدار ۴ـ۱۱٫۷۱ دقیقه حاصل شد.

«ریچارد دون» حریف تازه محمدعلی

در لندن اعلام شد محمد علی قهرمان دسته سنگین وزن بوکس حرفه‌ای جهان روز سوم خرداد آینده با ریچارد دون قهرمان دسته سنگین وزن بریتانیا، برسر عنوان جهانی خود مسابقه خواهد داد. این دیدار در مونیخ انجام میشود.

پیش از رویاروئی بادون، محمدعلی روز دهم اردیبهشت در مسابقه دیگری با جیمی یانگ قهرمان هموطنش روبرو خواهد شد. مسابقه این دو در کوستاریکا خواهد بود. حریف انگلیسی علی، ریچارد دون نیز روز ۱۷ فروردین در آلبرت هال‌لندن با براندآگوست مشت‌زن آلمان غربی مسابقه خواهد داد.

جیمی رایان بازنشسته شد!

جیم رایان دونده مشهور دوهای استقامت ایالات متحده امریکا، روز پیش در شهر لاورنس واقع در ایالت کانزاس کنارگیری همیشگی خود را از دوومیدانی اعلام کرد. رایان در سال‌های قهرمانی‌اش برای مدت ۸ سال‌رکورددار دو یکه‌مایل جهان بود. اما هرگز نتوانست در المپیک فاتح مدال طلاشود.

تبریکات

جناب آقای عطاءالله تدین
انتصاب شایسته جنابعالی را بسمت معاونت وزارت اطلاعات وجهانگردی تبریک عرض مینماید.
بندر بوشهر ـ ابوالقاسم و محمدرضا ایرانی

جناب آقای دکتر کامیار
انتخاب شایسته آن‌جناب رابمدیریت خدمات‌درمانی منطقه شهرستان کرج صمیمانه تبریک گفته موفقیت روزافزون جنابعالی را ازدرگاه ایزدمتعال مسئلت‌مینمایم.
کرج ـ حسین شاهی

جناب آقای دکتر شیخ‌الاسلام زاده وزیر محترم تندرستی و رفاه اجتماعی
انتصاب شایسته آقای دکتر کاظم یزدی را بسمت مدیریت کل اداره امور دارو که مبین توجه جنابعالی به داروساز وصنعت داروسازی است تبریک گفته و موفقیت آن جناب را در راه خدمت به شاهنشاه‌آریامهر و میهن عزیز از خدای بزرگ مسئلت داریم.
شرکت داروسازی‌پارک

سرکار خانم دکتر مهرانگیز دولتشاهی
انتصاب سرکاررا بنام اولین‌بانوی سفیرکبیرشاهنشاه آریامهر به‌سرکار تبریک، امیدوارم در پرتو توجهات شاهنشاه آریامهر خدمات شایسته‌تری بفرمائید.
عمادالدین دولتشاهی

جناب آقای دکتر حسن کامیار پزشك عالیقدر
انتصاب بجا و شایسته آن جناب را به ریاست خدمات درمانی ناحیه کرج تبریک عرض نموده توفیق شما را در پیشبرد اصول انقلاب شاه ومردم از خداوند بزرگ مسئلت مینمائیم.
کرج ـ نصرالله آخوندی ـ جعفررضائی

۷ گنج
قرعه‌کشی ۴ روز دیگر

ماشین لباسشوئی
آردو
انتخاب شایسته زن مدرن امروز

شما که لباسشوئی آردو را انتخاب میکنید بخوبی میدانید که لباسشوئی آردو با عرضه برنامه های مختلف شستشو لباسهای شما را میشوید و کاملا" تمیز وآبکشی شده آنطور که دلخواه شماست بشما تحویل میدهد.
لباسشوئی آردو علاوه بر اینها لباس های شمارا نیل می زند، آهار می زند، ضد عفونی میکند و لطافت پارچه را نیز بخوبی حفظ میکند.

ماشین لباسشوئی ARDO
انتخاب شایسته زن مدرن امروز
شرکت سهامی فیروز ـ خیابان تخت جمشید ـ شماره ۲۱۹ تلفن ۴ ـ ۸۳۹۰۰۱

گروه فرهنگی خوارزمی

سری دوم کلاسهای کنکور از تاریخ پانزدهم فروردین ماه ۵۵ باشروع دردو نوبت ساعت۳ وساعت ۴¾ بعد از ظهر در دو نوع تشکیل میشود:
۱ـ کلاسهای کنکور مواد عمومی (۲ روز درهفته)
۲ـ کلاسهائیکه در آنها علاوه بر مواد کنکور عمومی بمنظور بالا بردن معدل کتبی دانش آموزان سال‌ششم دروس تقویتی ششم نیز تدریس میشود.
درخردادماه از داوطلبان امتحان نستی مواد عمومی‌بروش کنکور دانشگاه ها بعمل می‌آید که وسیله ماشین های I.B.M تصحیح و بطور کتبی اعلام نتیجه میشود.
برای ثبت نام همه روزه از ساعت ۴تا۸ بعداز ظهر با ۲ قطعه عکس بواحد های زیر مراجعه فرمایند:
۱ـ واحد شماره یک خیابان دانشگاه ـ چهارراه سزاوار تلفن ۶۴۰۸۸۴
۲ـ واحد شماره ۲ خیابان شاه‌آباد ـ جنب میدان بهارستان تلفن ۳۱۸۶۳۳
۳ـ واحد شماره ۳ خیابان تهران نو ـ ایستگاه ارباب تلفن ۷۹۱۰۴۵
۴ـ واحد شماره ۴ دبیرستان پسران خوارزمی شمیران ـ تجریش اول خیابان مقصودبیک تلفن ۲۷۶۹۶۹ ـ ۲۷۴۴۱۶

داوطلبان شهرستان ها جهت ثبت نام مبلغ ۵٫۰۰۰ ریال (برای کنکور عمومی) و مبلغ ۸٫۰۰۰ ریال (عمومی و ششم طبیعی) و ۹٫۰۰۰ ریال (عمومی و ششم ریاضی) طی چک بانکی دروجه گروه فرهنگی خوارزمی بادو قطعه عکس و تعیین نوع کلاس توسط پست سفارشی به نشانی واحد شماره یک ارسال دارند.

هادی خرسندی

همان هویجی که سناتور گفت !

عیب این اصغرآقای ما اینست که همیشه به حرفهر سناتوری گوش می کند و برای خودش دردسر درست می‌کند. نطق دیروز آقای سناتورمزدهی در مجلس‌سنا ، خیلی روی اصغرآقا اثر کرده بطوری که الان ۲٤ ساعت می شود که با صاحبخانه خودشان به حالت دست‌به یقه بسر می‌برد .

اصغرآقا می‌گوید « آقای سناتور گفته مردم توی حیاط منزلشان هویج و سیب زمینی بکارند » . صاحبخانه‌می‌گوید «توی حیاط من حق نداری بکاری ، برو توی حیاط‌سناتور بکار ! » .

اصولا آقای سناتور باید توجه داشته باشند که تاوقتی مشکل مالک و مستاجر حل نشده ، کاشتن‌هویج‌وسیب‌زمینی در حیاط ها ، مقدور نیست . علی‌الخصوص که این قانون مالک و مستاجردر این موردهم ناقص است و درباره این‌طرح بزرگ فلاحتی ، حرفی نزده ومعلوم نیست‌چرامعلوم نکرده‌اند که مستاجر حق دارد درحیاط موجر ، سیب‌زمینی و هویج بکارد ، یا حق ندارد.

علت دیگری که طرح فلاحتی آقای سناتورراعقب می‌اندازد، موضوع آپارتمان نشینی‌است. نمونه‌اش اینکه برادراصغرآقای ما که در طبقه دوم آپارتمان زندگی می کند ، دیشب نطق آقای سناتور را که خوانده ، یکدانه هویج بزرگ را برداشته کف آپارتمانش کاشته و سر هویج‌از آنطرف‌ازسقف آپارتمان پائینی بیرون زده .

همسایه پائینی آمده برادر اصغرآقا را برده پائین سر هویج رانشانش داده و پرسیده « این چیه ؟» . برادر اصغرآقا جواب داده « همان چیزیکه سناتور گفته !» . همسایه‌پائینی هم یک دیلم برداشته ازآن زیر زده‌هویج را برگردانده وگفته «سناتور هیچوقت چنین حرفی نمی‌زند ».

اگر این دوتامشکل را آقای سناتور ، یکجوری برطرف بفرمایند ، مسلما درمدت‌کوتاهی باهمین‌کشت‌وکار داخل حیاط، هم احتیاجات هویج‌وسیب‌زمینی خودمان را برآورده می کنیم ، هم‌اینکه می توانیم مقداری‌هم به حیاط های کشور های خارج ، صادرکنیم .

البته پرورش گاو و گوسفندو توسعه‌اموردامداری ودامپروری هم در حیاط منازل ، خیلی کارخوبی است . ایجاد مجتمع کشت و صنعت درگوشه حیاط و تشکیل شرکت های سهامی زراعی ، درکنار باغچه هم ، باید در برنامه گنجانیده شود، البته به شرط اینکه مردم اول بروند حیاط خانه آقای‌سناتور را ببینند و حیاط خودشان‌را به همان اندازه ، توسعه‌بدهند، یااینکه بروند آقای سناتور را بیاورند و حیاط خانه خودشان را به ایشان نشان بدهند تا تکلیف دوطرف معلوم شود . وگرنه تاوقتی که سناتور ازخانه مردم بی‌خبر باشد ومردم از خانه سناتور بی‌خبر باشند ،از این مزرعه ، هویج‌وسیب‌زمینی، عمل نخواهد آمد.

نامه‌یی ازنمایندگان مدرسه عالی فنی تهران

دانشجویان مدرسه عالی فنی تهران چهار زانو غذا میخورند!

مدرسه عالی فنی تهران در دوساختمان‌جداگانه یکی د رخیابان سیدخندان و دیگری در میدان کاخ متمرکز شده است که همین جدا بودن ساختمان‌ها برضعف مدیریت در این مدرسه‌می افزاید . مدیر مدرسه عالی‌فنی مجبور است چند روز از هفته را در ساختمان سید خندان‌وبقیه روزها را در ساختمان میدان کاخ باشد. بهمین علت ، رسیدگی به مشکلات دانشجویان که در یك فضای واحد قرارنگرفته‌اندسخت‌تر میشود. از طرفی عدم دسترسی فوری دانشجویان به مدیر مدرسه ، موجب مشکلات زیادی میشود

جدا بودن ساختمان ها ، مسائل بسیار دیگری را پیش‌می کشد که بنوبه خود قابل‌بررسی است. این مسائل مربوط به امکانات رفاهی وعلمی مدرسه می‌شود : نظیر کتابخانه، سلف سرویس وکارگاههای علمی .

مدرسه عالی فنی یک کتابخانه خیلی کوچک دارد که مقدار کتابها در آن بسیار محدود و ناچیز است. این کتابخانه در ساختمان میدان کاخ قراردارد، لذادانشجویانی که‌در ساختمان «سیدخندان» هستند ، برای استفاده از کتابخانه باید یک مسیر طولانی راطی کنند واز درس و کلاس باز بمانند تابه ساختمان میدان کاخ رفته واز کتابخانه آنجا استفاده کنند !

در مورد سلف سرویس، وضع بدتر ازاین‌است. سلف‌سرویس، از وسعت یک اطاق معمولی تجاوز نمی کند. در این اطاق تعداد ده صندلی اسقاط وجود دارد که نسبت به جمعیت دانشجویان قابل مقایسه‌نیست. دانشجویان برای استفاده از سلف سرویس مجبور میشوند روی زمین، چهار زانو بنشینند و غذا بخورند. بگذریم ازاینکه غذاهای سلف سرویس هم‌قابل استفاده نیست واز نظر قیمت هم بسیار گران است. مدرسه عالی فنی متشکل از چهار رشته فنی است که در نتیجه نیاز کاملی به کارگاههای مجهز و علمی دارد، اما کارگاه این مدرسه، در گوشه‌ای از حیاط مدرسه قرار گرفته و وسایل کارگاه از چند بیل، یکگونی سیمان ومقداری خاک و شن تجاوز نمی‌کند که اکثر اوقات این ابزار ناقص هم بلااستفاده می‌ماند !

از همه مهمتر اینکه به دانشجویان مدرسه عالی فنی قول‌داده بودند بزودی‌امکاناتی فراهم میشود تا آنان بتوانند تحصیلات خود را تا درجه لیسانس ادامه‌دهند، اما بعداز آن همه وعده ووعید ، هنوز ترتیبی برای دانشجویان داده نشده است تا تحصیلات خود را به سطح‌لیسانس برسانند بناچار دانشجویان این مدرسه بعد از پایان دو سال تحصیل در این مدرسه مجبورند برای همیشه از ادامه تحصیل باز بمانند و آموخته‌های خود را نیمه‌کاره رها کنند . نکته‌دیگری که دانشجویان این مدرسه را نگران ساخته این است که اخیرا مدرسه عالی فنی را وابسته به وزارت آموزش و پرورش‌کرده‌اند، درحالیکه رشته های تحصیلی این مدرسه هماهنگی و ارتباطی باوزارت آموزش و پرورش ندارد، از فارغ‌التحصیلان این‌مدرسه نمی توانند در وزارت آموزش و پرورش بنحو احسن استفاده کنند .

مشکلات دانشجویان مدرسه عالی فنی‌تهران فراوان استو ذکر یکایک آنها برای خواننده کسل‌آور می‌شود . دانشجویان این مدرسه انتظار دارند که به وضع آنان رسیدگی بیشتری شود ، تا بتوانند همپای‌دیگر دوستان دانشجوی خود در مدارس و دانشگاههای دیگر به کسب علم وفن بپردازند وبا معلومات و سواد کافی وارد بازار کار شوند و حسرت‌عمر تلف شده در این مدرسه را نخورند .

بحث وانتقاد

صاحبخانه‌ها، چه هیزم تری فروخته‌اند؟

مصطفی محمدی

معلوم نیست « صاحبخانه ها چه هیزم تری» فروخته‌اند که دائما در تیررس انتقاد قرار میگیرند . در بررسی مشکل مسکن و اختلافات مالک و مستاجر ، تمام‌کاسه کوزه ها را روی سر صاحبخانه می شکنند و هیچکس پیدا نمی شود که لااقل بعضی از تقصیرات را به گردن مستاجر بیندازد !

من خود بعد از چند سال مرارت و کاروکوشش زیاد توانستم یک منزل دویست متری تهیه کنم برای کمک به مخارج زندگیم مجبور شدم ،یک طبقه منزل‌را به اجاره بدهم . در حال حاضر که طبقه فوقانی رابرای سکونت فرزندم احتیاج دارم ، مستاجر بهیچوجه‌حاضر نمی شود منزل را تخلیه کند . از طرفی ، خسارت‌زیادی به منزل وارد ساخته و بهیچوجه حاضرنمیشود تعمیرات آنرا هم به عهده بگیرد !

در مقابل اصرار و پافشاری من برای تخلیه‌منزل هم میگوید : اگر بیش از این سماجت کنی ، خودترا هم از منزل بیرون میکنم !

با این ترتیب من در مقابل این مستاجر بی‌انصاف چه میتوانم بکنم ؟ در شرایط فعلی همه سرو صداهابنفع مستاجر است و هیچکس از منافع و حقوق مالک بحثی به میان نمی کشد . در صورتی که همه صاحبخانه ها که دارای مستغلات متعدد و ساختمان های بیشمار نیستند . بیشتر صاحبخانه ها صرفا بخاطر اینکه کمک هزینه‌یی برای مخارج خود وخانواده‌شان داشته‌باشند، از روی ناچاری یک طبقه از منزل شخصی خود را به اجاره داده‌اند و بهمین علت باید رنج و عذاب‌مستاجررا دائم‌العمر تحمل کنند و صدایشان هم درنیاید !

تقاضای یك سردفتر

من سردفتر اسناد رسمی شماره ۲۰ تهران هستم . دفترخانه من در جنوب غربی تهران، در خزانه اتابکی‌قرار دارد. بهمین جهت ، من هر روز از خیابان‌های امامزاده حسن و شهداد میگذرم ، زیرا خیابان شهداد، تنها راه‌ورود به خزانه اتابکی است . متاسفانه در این خیابان‌بعلت نبودن مامور راهنمایی و بی‌توجهی مردم به قواعد رانندگی راه‌بندان میشود.

امیدوارم با حسن توجهی که دراداره راهنمائی‌ورانندگی نسبت به‌رفع مشکلات ترافیک وجود دارد ، در این دو خیابان هم یک ماموراراهنمائی گمارده شود تا نسبت به‌رفع راه‌بندانهایی که دراثر بی‌توجهی رانندگان ایجاد میشود اقدام گردد.

حسین‌فرشاد

الو، اطلاعات؟

مشکلات خود را با «اطلاعات» در میان بگذارید :

تلفن : ۳۲۸۲۷۷ هر روز باستثنای (پنجشنبه‌ها) از ساعت شش تاهشت و نیم بعد از ظهر .

★ الو ، من احمد اعتمادی کارمند بازنشسته هستم: درآن دسته از ادارات وشرکت های دولتی که قوانین خاص دارند باید بازنشستگان هم مانند شاغلین از کمک های غیر نقدی‌بهره‌مند شوند ،اما متاسفانه ۹ ماه است که این‌کمک‌هارا بمانداد‌اند.

★ الو ، من مریم بزرگی آموزگار هستم : درباره عیدی خواستم بگویم مستخدمین و خدمتگزاران وعده زیادی از کارمندان دولت دوماه حقوق عیدی میگیرند،چرا باید به معلمین فقط ۱۵ روز عیدی بدهند ؟

★ الو ، من فاطمه کارگر وابسته اوقاف هستم : بعضی از کارگران اوقاف نه بیمه هستند و نه بازنشستگی دارند و با حقوق‌جزئی‌هم‌انجام‌وظیفه می کنند شب عید سال گذشته به‌همه کارگران‌از جمله خود من خواربار دادند ، ولی امسال آنرا هم نمی خواهند بدهند. توجه سازمان اوقاف را در این زمینه جلب‌میکنم.

★ الو ، من مریم‌شوشتریان هستم : راجع به تحصیل رایگان از روزی که چنین فرمان بزرگی صادر شده‌مدارس از ثبت‌نام اطفالی که‌روز اول مهر بدنیا آمده‌اند خودداری میکنند . آیا این انصاف است که کودکی برای یک روز ، یکسال از تحصیل عقب بماند ؟

★ الو ، من نجمه ثالثی هستم :

● من دانش آموزسال ششم ریاضی دبیرستان همایون هستم . برق ما در خیابان سید خندان کوچه‌هرمز پلاک۲۲ همیشه قطع میشود و هرچه‌تلفن می کنیم‌بی‌فایده است .

★ الو ، من آقاجان کاظمی از شهرری صحبت‌میکنم: خاموشی برق بیشتر از همه به صنف نانوا ضرر میزند ، شب ۲۸ صفر ، متاسفانه برق محله ما خاموش شد . خمیرها ماند و مشتری ها معطل ماندند ، از شرکت برق منطقه‌ای تقاضا داریم در این زمینه اقدام کند .

مردم ومسائل روز

لیسانسیه‌های بیسواد را نفرین نکنید!

از: کمال نادی ـ دانشجو

منظور اکثر دانش آموزان ما از تحصیلات عالی ، صرفا بدست آوردن مدرک لیسانس و استفاده از آن در موسسات خصوصی و دولتی است . درواقع ، تمام موسسات برای استخدام کارمند به تنها چیزی که توجه می کنند مدرک تحصیلی است ، یعنی اگر کسی بخواهد شغل خوب با درآمد بهتری پیدا کند ، ناچار است مراحل و مدارج تحصیلی را طی کند تادر بازار کار مورد ایراد مسئولین واقع نشود .

باین ترتیب وقتی محصلین ما وارد محیط‌دانشگاه یا دانشکده های مختلف می شوند ، فقط بفکر استخدام و پیدا کردن کار هستند وترجیح میدهند رشته‌یی را که در جامعه پولسازتر است انتخاب کنند. اغلب دانشجویان انستیتو های تکنولوژی ، بعداز پایان دو سال تحصیلی که موفق به دریافت فوق دیپلم فنی می شوند ، بخاطر اینکه ادارات و سازمان ها از آنان‌مدرک‌لیسانس مطالبه می کنند، مجبور می‌شوند رشته تحصیلی خود را که در آن زمینه دو سال تمام به فرا گرفتن علوم فنی گذرانده‌اند ، کنار بگذارند و بخاطر بدست آوردن‌مدرک لیسانس ، دوباره در یکی از دانشگاه ها حتی در یکی از رشته های علوم نظری امتحان بدهند ، تا آن چیزی را که محیط کار از آنان تقاضا کرده ، برآورده سازند و از مزایای مدرک در اداره استفاده کنند .

بهمین علت است که هیچوقت رشته های انتخابی برای تحصیلات عالی مورد علاقه شخصی دانشجویان نیست و اکثر بخاطر ، اجبار و کسب مدرک ، ناچار می شوند در رشته‌یی که هیچ علاقه‌یی به آن ندارند ادامه تحصیل دهند ، بخاطر همین موضوع ، تحصیل کرده های ما همیشه محکوم به بی‌سوادی و ناآگاهی می‌شوند و اولیاء امور ، مرتب شکوه و گلایه می کنند که چرا لیسانسیه های ما تا این حد بی‌سواد و بی‌مطالعه هستند.؟

علت این بیسوادی کاملا روشن است . کمتر دانشجوئی نسبت به رشته انتخابی خود علاقه دارد و تقریبا باید گفت از روی ناچاری در یک رشته لیسانس گرفته است . خواه ناخواه ،وقتی کسی از آغاز ، نسبت به راهی که انتخاب کرده بی‌علاقه باشد ، مسلما در آن مسیر موفق نخواهد شد . بنابر این ایراد بیخود گرفتن نفرین و طعن‌ولعن کردن لیسانسیه های باصطلاح بیسواد بی‌مورد است . چون بیسوادی آنان زائیده اشتباهات مسئولین دانشگاه ها وکسانی است که برای دانشجویان برنامه ریزی می کنند و البته برنامه‌ریزی های نسنجیده و شتابزده . البته تا اندازه‌یی هم شاید دانشجو مقصر باشد ، ولی خطای اصلی مربوط به برنامه های‌تحصیلی غلط دانشگاه هاست .

نامه نظام پزشکی

دکتر حکمت نژاد هیچگونه قصوری نداشته است

درصفحه حوادث شماره ۱٤۹٥۱ روز پنجشنبه ۱٤ر۱۲ر٥٤ ان روزنامه خبری مبنی برمضروب شدن آقای دکتر حکمت‌نژاد درج شده و نکاتی از گفته‌های ضارب که برخلاف حقیقت است نقل گردیده بود که لازمست توضیح داده شود . شخص ضارب در مورد نحوه عمل جراحی خود قبلا به نظام پزشکی مراجعه کرده و دادسرای‌انتظامی و کمیسیون کارشناسی ، موضوع را دقیقا با مدارک ارائه شده بررسی و پس‌از معاینه او چنین نظر داده است که عمل جراحی برطبق موازین علمی و فنی و پزشکی انجام یافته وکوچکترین قصوری از طرف پزشک نشده مضافا به‌اینکه پزشک مضروب از متخصصان بسیار مجرب در رشته تخصصی خود میباشد. نظام پزشکی متاسف است که قبل ازکسب اطلاع از این سازمان بدرج گفته‌های خلاف حقیقت ضارب مبادرت شده است .

سازمان مرکزی نظام پزشکی

زبان عربی، بیگانه نیست

آقای محمد رضا خسروی ، طی مقاله‌یی درروزنامه اطلاعات از فرهت قائم مقامی انتقاد کرده بود که چرا آقای قائم مقامی در مقالات خود فقط کشور های غربی‌و امریکا را بیگانه و خارجی قلمداد میکند ، در حالی که تمام کشور های دنیا برای ملت ایران خارجی وبیگانه محسوب میشوند؟

ایشان تاکید زیادی به‌کشور های عربی زبان‌داشتند و معتقد بودند که باید حتی واژه های عربی را از زبان فارسی دور کرد و تا جائی که امکان دارد حروف‌عربی را از زبان‌فارسی برداشت و در نگارش و گفتگو از لغات سره فارسی استفاده کرد .

به عقیده من زبان عربی برای جامعه ما بیگانه و غریبه نیست حتی زبان دینی و مذهبی مردم ایران استو قرآن که کتاب آسمانی ما مسلمانان است و بهمین زبان نوشته شده . بنابراین چطور امکان دارد ما برادران دینی خود را بیگانه و خارجی تلقی کنیم و سعی کنیم زبان عربی را از فرهنگ فارسی خارج سازیم ؟

دو فرهنگ ایران و عرب وابستگی و قرابت‌زیادی بهم دارد و ریشه های تاریخی و سنتی پیوندمستحکمی بین این دو فرهنگ بوجود آورده است .بنابراین باید حساب زبان و فرهنگ عربی‌رااز فرهنگ کشورهای‌غربی و امریکا جدا ساخت .

بنابراین بیگانه بنداشتن کشور های همکیش و همجوار چندان موجه نیست . به عقیده من نظریه‌آقای خسروی، دلیل ناآگاهی و عدم شناخت ایشان بفرهنگ ملی و قومی است .

کاشان ـ احمدمحسنی

نامه جامعه دندانپزشکی ایران

حفظ حریم روابط پزشک وبیمار ضروری است

عطف به خبر مندرج در صفحه ٤٦ شماره ۱٤۹٥۱ پنجشنبه ۱٤ اسفند آن جریده محترم با تیتر (در اطاق عمل با من مثل خوکچه هندی رفتار شد) لازم میداند مراتب ذیل را به‌اطلاع برساند.

آقای حسین محمدامینی چندی پیش توسط آقای دکتر حکمت‌نژاد که از پزشکان متخصص و مشهور میباشند مورد عمل جراحی فک وصورت قرارگرفت که نتیجه عالی عمل مورد تائید کمیسیون نظام پزشکی قرار گرفت ولی شخص مزبور بجای قدردانی از پزشک‌خود با قصد قتل بمطب ایشان مراجعه و با ضربات‌متعدد‌چاقو دکتر و سکرتر ایشان را ازپا درآورده است که اینک در بیمارستان پاستور نو بستری و تحت عمل جراحی قرار گرفته‌اند.

جامعه دندانپزشکی اعتقاد دارد که یکی از وظائف جراید حفظ حریم روابط پزشک و بیمار میباشد و درحالیکه قویا عمل امثال آقای حسین محمدامینی را تقبح و دور از انسانیت میداند انتشار چنین مطالبی‌را با متر درشت از زبان یکنفر ضارب که تصمیم بقتل داشته است و این مطلب را چندین‌بار به دکتر خطاب کرده است دور از شان آن جریده محترم میداند چه بهتر که قبل از درج چنین مطالبی از نظام پزشکی و یا جامعه دندانپزشکی استفساری شود که خدای ناکرده خبری دور از واقعیت منتشر نگردد و درنتیجه به‌ایمان و اعتقاد بیماران نسبت به پزشکان لطمه غیرقابل جبران وارد ننماید .

با تقدیم احترام وتشکر دکتر ارسلان تاج
دبیر جامعه دندانپزشکی ایران

چهل سال قبل در همین روز

انجمن نظارت برانتخابات طهران تشکیل شد

دربالماسکه اخیر کلوب ایران ، دوشیزه ده ساله هلی‌فرزانه جائزه اول « گلدان » راگرفت .

نظر بوصول دستور وزارت داخله به حکمران طهران برای تشکیل انجمن نظارت انتخابات یازدهمین دوره تقنینیه از طرف حکمران طهران طبق مقررات‌قانون انتخابات ، از طبقات ششگانه اعیان ، علماء ، تجار ، مالکین، پیشه‌وران ، زارعین و معتمدین محلی دعوتی بعمل آمده وسه‌ساعت بعدازظهر دیروز آقایان مدعوین در اداره حکومتی‌حضوربهم‌رسانیده و آقای هدایت « نصرالملک » حکمران ایالت طهران جلسه را افتتاح نموده و سپس‌هیئت‌مدعوین تحت ریاست سنی آقای‌اسفندیاری « حاج محتشم‌السلطنه » شروع به انتخاب اعضای اصلی انجمن نظارت مرکزی نمودند که درنتیجه ۹ نفر آقایان ذیل بسمت عضویت انجمن انتخاب گردیدند : حسن اسفندیاری « محتشم‌السلطنه » دادور « وثوق‌السلطنه » ، خواجه نوری « مونق‌الدوله » ، عبدالحسین نیکپور ، شیخ‌الاسلام ملایری، سید حبیب‌الله لاریجانی ، شیخ ابوالقاسم‌نویسرکانی ، حاجی‌خان حریری ، محیط لاریجانی . پس‌از آن شروع به انتخاب ۹ نفراعضاء علی‌البدل نموده و آقایان ذیل انتخاب شدند:محمدرضاطهرانچی، سید ذبیح‌الله ملکپور ، شریف‌العلماء خراسانی ، حاج محمد حسین بلورفروشان، زین‌العابدین گوهری، مشایخی«مستشارالسلطنه» خواجوی « منتصرالسلطان » حاجی سید ابوالقاسم کازرونیان ، جهانشاهی « مصدق‌الملک». پس‌از انتخاب آقایان مذکور ، جلسه تعطیل ومجددا درساعت‌چهاربعداز ظهر هیئت نظار مرکزی جلسه تشکیل داد . هیئت رئیسه خود را بقرار ذیل انتخاب کردند : آقای اسفندیاری رئیس ، آقای دادور نایب‌رئیس ، آقایان خواجه‌نوری ، نیکپور ، سید حبیب‌الله لاریجانی ومحیط لاریجانی منشی . انجمن بلافاصله شروع به تهیه اعلان انتخابات یازدهمین‌دوره‌قانونگذاری نمودند که از شنبه آینده درطهران وحومه منتشر خواهد شد.

تکذیب شیوع آبله

آگهی ازطرف بهداری کل ـ بعضی از اطباء خارجی شهرت داده‌اند که مرض آبله در شهر پیدا شده اداره کل بهداری که همواره متوجه است از امراض ساریه جلوگیری نماید مخصوصا این شایعه را بکلی تکذیب و به اهالی اطمینان میدهد که مرض آبله درشهر طهران وجود ندارد و بطور دائم‌درتمام مدت سال‌مامورین آبله‌کوبی بطور ثابت‌وسیار مشغول تلقیح‌اطفال‌تلقیح‌شده‌میباشند و نظر باینکه آبله مرضی است خطرناک وباعث کری و کوری وزشت‌روئی میشود به اشخاصی که تاکنون‌آبله نکوبیده و یا بیش از ۳ سال از آخرین دفعه که آبله کوبیده‌اند گذشته‌باشدتوصیه میشود درتجدید کوبیدن آبله خود دریکی ازپست های آبله کوبی مجانی‌اقدام‌نمایند.

رئیس کل بهداری دکتر فلاتی .

اخذ پول و تعقیب‌قضیه

از قرار مذکورجعفر اسکوئی‌زاده متصدی توزیع و فروش تریاکهای باندرولا مشهد ازتریاک فروشهای شهری پولهائی دریافت مینموده موضوع مورد توجه‌پیشکار مالیه واقع ودر نتیجه صحت آن معلوم وبادخالت مستنطق‌دیوان‌جزا اورا توقیف وموضوع را تحت بازرسی قرارداده‌اند .

طفل عجیب‌الخلقه

شفارود ـ گلشن رئیس پست امنیه و نماینده حکومت طوالش ٤نفر مرد و یک زن را که در قتل سیدعلی شرکت داشتند از بلوک اسالم تحت الحفظ به شفارود آورده که اعزام به رشت دارد و نیز طفل عجیب‌الخلقه که دارای آلت مرد وزن است در کوهستان برسر متولد شده است !

شب جمعه

کنسرت و نمایش زیباوباشکوه وتماشائی درسالن سیرک باشتراک خانم ملوک ضرابی کاشانی دوبیرده کمدی کلفت‌های جنی و آقابیا روبوسی کنیم تحت نظر واشتراک آقای معزدیوان‌فکری،نتیجه زحمات چند ماهه را در شب مذکورتماشا خواهید فرمود ـ۱ـ قدیری .

« نقل از اطلاعات۱۸اسفند ۱۳۱۵»

نیروی دریائی شاهنشاهی

آگهی استخدام «اعزام به‌خارج»

نیروی دریائی شاهنشاهی برای تکمیل کادر درجه داری خود تعدادی داوطلب بامدرک‌قبولی سوم‌متوسطه‌یا«پایان دوره راهنمائی» استخدام وپس ازموفقیت درآزمایشات جهت طی دوره بخارج‌ازکشور اعزام مینماید .

داوطلبینی که سن آنها بین ۱۵ تا ۲۰ سال تمام می باشد می توانند همه روزه با در دست داشتن آخرین مدرک‌تحصیلی و اصل شناسنامه و یك‌قطعه عکس ٤×۳ بمعاونت پرسنلی نیروی‌دریائی شاهنشاهی واقع در طهران خیابان سپهبدزاهدی‌بالاتر ازبیمارستان آپادانا (مدیریت استخدام)و یابه‌پایگاه ها و نمایندگی های نیروی دریائی شاهنشاهی در شهرستان های بندر پهلوی . خرمشهر . بندرعباس .بوشهر .کرمانشاه . رضائیه . اصفهان. مشهد یزد . زاهدان .کاشان .شیراز .کرمان مراجعه نمایند م‌الف ۱۱۳٤۱

وزارت علوم و آموزش عالی

مجموعه‌سخنرانیهای پهلوی

Pahlavi Lecture Series

برنامه سخنرانیهای آقای الکساندر اوپارین Alexander I. Oparin رئیس قسمت بیوشیمی دانشکده‌علوم‌ـ مسکو ـ شوروی برای ایراد چند سخنرانی که به دعوت وزارت علوم و آموزش عالی به ایران خواهد آمد به قرار زیر اعلام میگردد:

۱ـ پنجشنبه بیست و یکم اسفندماه ۱۳٥٤ ساعت ۱۱ صبح تحت عنوان: "ORIGIN OF LIFE"
محل سخنرانی : تالار اعلم دانشگاه پهلوی شیراز .

۲ـ شنبه بیست و سوم اسفند ماه ٥٤ساعت٤ بعدازظهر تحت عنوان : "ORIGIN OF LIFE" (PART ONE)
محل سخنرانی:وزارت علوم‌وآموزش عالی خیابان ویلا شماره ۱۹٤طبقه‌هفتم

۳ـ یك شنبه بیست‌و چهارم اسفند ماه ۱۳٥٤ ساعت ۳٫۳۰ بعد از ظهر تحت عنوان : "ORIGIN OF LIFE" (PART TWO)
محل سخنرانی : دانشگاه صنعتی آریامهر ـ آمفی‌تئاتر شیمی
م‌الف ۲٥٦٦۷

آگهی برای اطلاع صاحبان سهام کارتن البرز (شرکت سهامی عام)

طبق تصمیم مجمع عمومی فوق‌العاده شرکت مورخ ۱۱ر۹ر٥٤ سرمایه‌شرکت از مبلغ سیصد میلیون ریال به مبلغ چهارصد و پنجاه میلیون ریال افزایش یافته است‌لذابدینوسیله‌باطلاع‌صاحبان سهام شرکت میرساند که هر یك از صاحبان سهام شرکت به نسبت‌سهام‌خود در خرید سهام ناشی از افزایش سرمایه دارای حق تقدم میباشند . بنابراین از صاحبان سهام شرکت درخواست‌میشود که حداکثرظرف‌مدت یکماه از تاریخ انتشار این آگهی مبلغ افزایش سرمایه را به نسبت سهام‌خود بحساب جاری شماره ۱۱۱٥۰ بانك اعتبارات ایران شعبه ایرانشهریابه صندوق شرکت‌پرداخت ورسیددریافت نمایند.

توضیح اینکه سهام ناشی ازافزایش سرمایه یکهزار و پانصد سهم بوده و مبلغ اسمی هرسهم‌ده‌هزار ریال‌میباشد

کارتن البرز (شرکت سهامی عام)

پیک نوروزی

سفر به سیستان و بلوچستان پرخاطره و فراموش نشدنی

اینجا، بهشت مسافران نوروزی است

«سیستان، بهشت باستان ـ شناسان است، زیرا آثار تاریخی تمام دوره‌های این منطقه دست نخورده‌است.» این سخن دکتر ریچارد فرای استاد دانشگاه هاروارد در باره «سیستان» است. امروز سیستان بهشت توریستها شده است.

امسال مردم زاهدان ـ سرزمین پربرکت دشتهای حاصلخیز ،بیش از هر سال آماده استقبال از مسافران‌نوروزی‌هستند. سیستان و بلوچستان امروز شکوفاترین مراحل تاریخ چند هزارساله‌اش را می‌گذراند.

کشاورز سیستانی، کارگرزابلی وزن‌ومرد روستائی زاهدانی پر شور وفعال‌تر از همیشه برای آباد ساختن‌وزیباتر کردن‌سرزمین دلاوران می‌کوشند.

سرزمین «نیمروز» ـ امروز نمادی غرورانگیز از تمام روز است.

عید امسال مردم خونگرم زاهدان، با امکانات فراوان‌رفاهی که از جانب شهرداری‌استانداری و اداره کل اطلاعات‌و جهانگردی استان فراهم شده است بی‌صبرانه در انتظار مسافران نوروزی هستند.

دیدنیهای زاهدان

زیبائی‌ها ودیدنیهای سیستان وبلوچستان برای گروهی از هموطنان ما همچنان ناآشناست. آثار باستانی «کوه خواجه» و «شهر قهقهه» بی‌گمان مسافران نوروزی را درحیرت فروخواهد برد.

در ناحیه «شیب‌آب» زابل و درمیان‌دریاچه«هامون» زیارتگاهی وجود دارد که میگویند مدفن برادر سلیمان نبی‌است. این محل نیز از نقاط دیدنی سیستان‌است.

«هامون» زیباترین دریاچه موجودایران است. آب«هیرمند» باین دریاچه میریزد. در اطراف دریاچه«هامون» نی‌زارهای‌بیکران منظره طبیعی زیبائی بوجود آورده است. «لگو» نوعی مرغ دریائی است که ساعتها برفراز دریاچه زیبای‌هامون پرواز میکند. پرواز دستجمعی این مرغان تماشائی است.

«توتن» نوعی قایق محلی‌است. سوار شدن بر «توتن» و سیرو سیاحت برروی دریاچه «هامون» یکی از بهترین سرگرمی‌های‌مردم زاهدان است.

مسافران نوروزی میتوانند پاره‌ای از اوقات خود را به «توتن» سواری بگذرانند و از آرامش دریاچه «هامون» لذت ببرند.

«دمقلعه‌نو» و سدهای کوهک وزهک از دیگر دیدنیهای‌تاریخی سیستان‌و بلوچستان است.

سوغاتی

کلوچه زابلی، کارهای‌دستی، قالی و قالیچه بومی ازسوغاتی های زاهدان است. در بازار زاهدان همچنین میتوان سوغاتی هائی از کارهای دستی پاکستانی وافغانی خرید. قالیچه‌های‌دستباف بلوچی نیز سوغاتی ارزنده‌ای است. هنگام خرید در بازار زاهدان فریب نخورید. اجناس ایرانی با مارک خارجی دراین بازار فراوان است.

هوای زاهدان در ایام عید معتدل است. شبهای بلوچستان زیبا و پرستاره است. «قیچک» ساز بومی‌زاهدانی‌هاست وشنیدن صدای این ساز برای کسانی که بااین ساز آشنائی‌ندارند لذتبخش است.

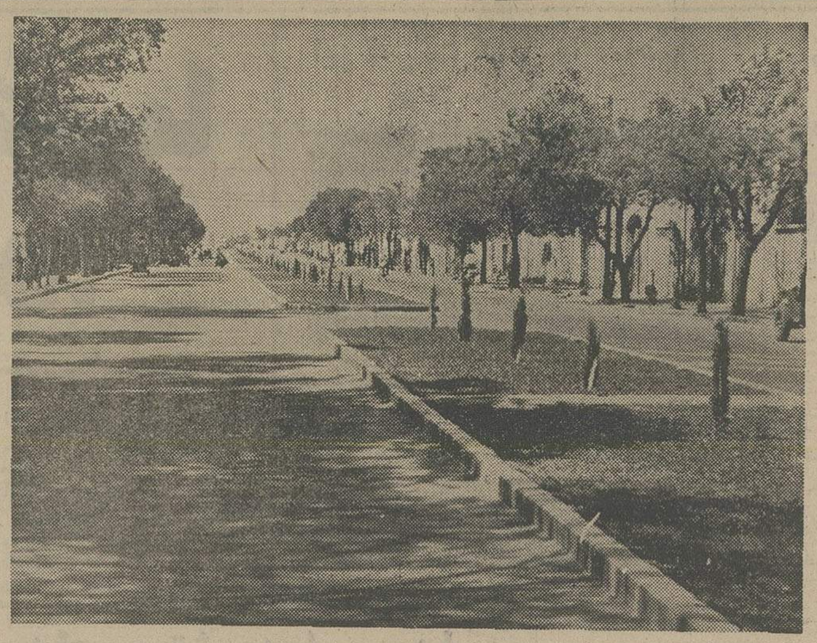

★ شهر آرام وزیبای زاهدان‌در ایام عید از هوای معتدل و آفتابی دلپذیر برخوردار است. دیدنیهای زاهدان نیز بی‌شمار است: دریاچه «هامون» ، «کوه خواجه»، نهر قهقهه و ...

صاحبان صنایع وبازرگانان کشور

الاخاء

تنها مجله عربی زبان ایران ازکروه نشریات موسسه اطلاعات باداشتن نمایندگی در ۱۶ کشورعرب، روزهای شنبه منتشر میشود

هواساز «ویرپول»

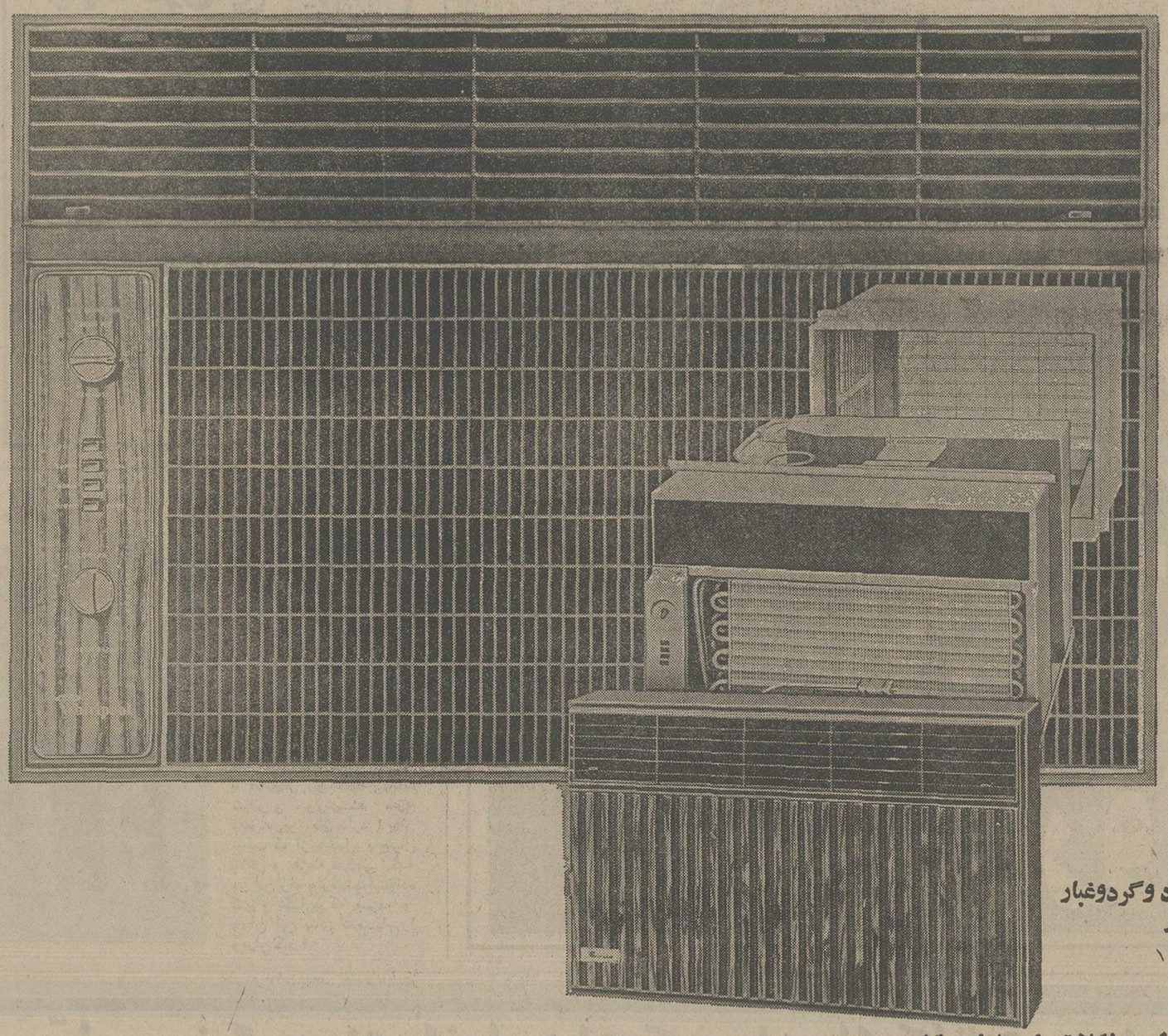

در تنفس هوا
همیشه با مشکل روبرو هستیم
یا کثیف است و آلوده به دود وگردوغبار
یا گرم و خشک و خفقان آور
یا گرم ومرطوبت و چسبنده
یا سرد و آزارنده
یا کهنه و پراز دود سیگار
ولی هواساز « ویرپول » تمام این مشکلات را برطرف میکند .
هوا ساز ویرپول : کولر است ، با قدرت سرمازائی از ۱۰۵۰۰ تا ۲۵۰۰۰ B.T.U.
هواساز ویرپول : تصفیه کننده است ، از ۵۱ متر مکعب تا ۱۰۲ متر مکعب در ساعت هوا راازخارج بداخل می مکد وفیلتر آن قابل‌شستشو است .
هوا ساز ویرپول : کنترل کننده رطوبت است ، از ۱/۵۱ تا ۳/۳لیتر ساعت.
هوا ساز ویرپول : مکنده هواست ، هوای‌داخل را می‌مکد و به خارج میفرستد از ۹۳/۴ متر مکعب تا ۵۱ مترمکعب در ساعت .
هوا ساز ویرپول : جابجا کننده هواست ، هوای داخل را خارج میکند و هوای‌خارج را بجای آن بداخل میاورد . باقدرت ۶۴۶ متر مکعب تا ۱۳۵۹ مترمکعب ساعت .

Whirlpool

آوانگارد 639

زیر آسمان کبود

درگورستان شهرما اخاذی میشود!

اصفهان ـ دست روی دست گذاشتن و شانه خالی کردن از زیر بار مسئولیت افتخاری ندارد ، شهردار موفق کسی است که در جا نزند (و به قولی «جا» نزند !) .

این قسمتی‌از سخنان«فقیهی» در آخرین جلسه انجمن شهر اصفهان بود . وی ادامه داد: در جلسه‌قبلی معاون‌شهرداری ضمن تقدیم لایحه بودجه سال آینده ، آب پاکی را روی دست همه ریخت و گفت که‌در سال ۵۵ به علت قلت وجوه برنامه‌عمرانی نخواهیم‌داشت.. **فقیهی سپس‌به وضع عوارض جدید شهرداری اشاره کردو گفت : عوارضی مناسب وبجا است که ازمنابع قدرت‌وصول شود ، نه‌عوارضی‌که به‌طبقات ضعیف تعلق گیرد و وصول شدنی هم نباشد .**

« مجلسی» ، عضودیگر انجمن گفت : ما چندین ماه قبل با توجه به نیاز مردم ، تصویب کردیم که تعدادی تاکسی‌جدید در شهربکاربیفتد. کار افزایش تاکسی پیش رفت ، پیش رفت تا رسید به دادن پلاکو در همانجا گیر کرد !

شهردار اصفهان که در جلسه حضور داشت درجواب آقایان گفت :

در مورد حل مشکل تاکسی اقداماتی در شرف انجام‌است، اما بدنیست بدانید هیچوقت شهرداری وضعش به این اندازه فلاکت بار نبوده ،ولی با همین فلاکت کارش را می کند (!) منتها اکنون‌بیشتر کار های عمرانی ، با هزینه اهالی انجام میشود .

شهردار ادامه داد : بودجه سال گذشته یک بودجه‌اسمی ونو خالی بود ، و ارقامش فقط برای تیتروزنامه هاخوب بود که بنویسند شهرداری اصفهان ۲۰۰٫۰۰۰٫۰۰۰تومان بودجه دارد ، اما امسال با ارقام اسمی بودجه را افزایش نخواهیم داد .

سپس صحبت از گورستان شد . آقای شهردار گفت : معلوم نیست گورستان تخت فولاد را شهرداری اداره می کند یا مردم ! عده‌یی در کار گورستان مداخله میکنند، وبه شستن مرده می پردازند ، اخاذی می کنند ، قیر می ـ فروشند و متاسفانه بعضی از ماموران شهرداری هم قاطی آنها شده‌اند !

در پایان‌جلسه لایحه«ترفیع» معاون مالی شهرداری به کمیسیون استخدام فرستاده شد . مبارک است .

این شرکت کسی را صاحب فرش نمی کند !

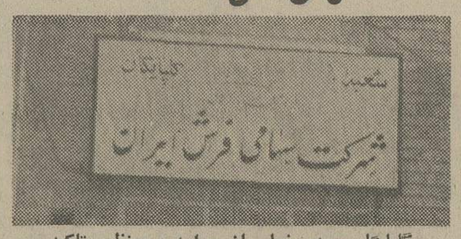

گلپایگان ـ در خیلی از موارد ، بمنظور تاکید و ثبوت یک موضوع ، شاهد مدعا ارائه عکس است ، اما در گلپایگان قضیه به «عکس» شده ، یعنی عکسی از فروشگاه شرکت سهامی فرش ایران گرفته شده که در شرحش آمده : این فروشگاه فرش برای فروش ندارد !

خبرنگار اطلاعات در گلپایگان نوشته است : حدود یکسال است که شعبه شرکت فرش گلپایگان هیچیک از اهالی را صاحب فرش نکرده و این تابلو هیچ فایده‌یی ندارد الا آنکه داغ دل گلپایگانی های بی‌فرش را تازه کند والسلام !

«پیاده‌رو»است یا«انبار آهن»!؟

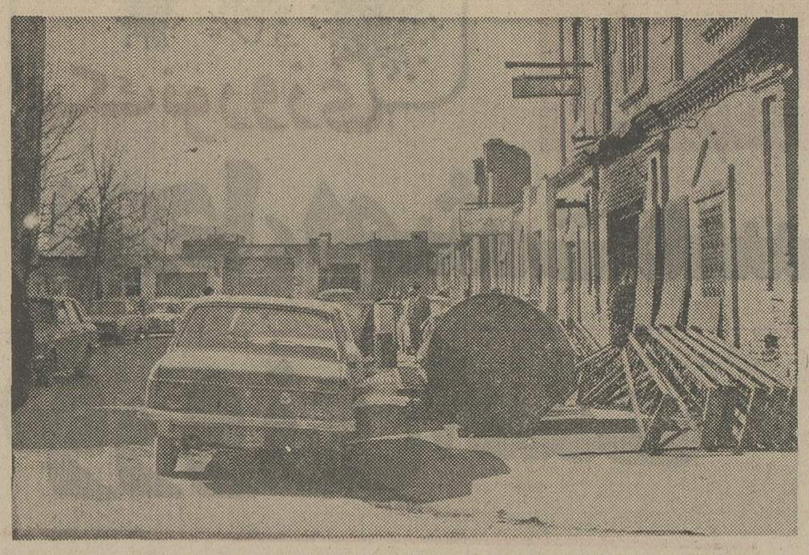

مشهد ـ پیاده‌روئی که مجهزبه نردبان و تانکر و غیره شده‌است‌پیاده‌رو خیابان اداره ثبت مشهد است .

در نظر اول ، عابر غریبه ممکن است فکر کند نردبان ها را برای‌بالا رفتن عابرین از تانکری که در این‌محل اقامت دارد ، قطارکرده‌اند ، امابزودی درمی‌یابد که اصولا از خیر پیاده‌روی در چنین پیاده رو شلوغ پلوغی باید بگذرد و به وسط خیابان رهسپارشود، بالاخره همیشه هم که عابر خدای‌نکرده زیر ماشین نمیرود !

از قطار، فقط صدای سوتش به‌ما میرسد!

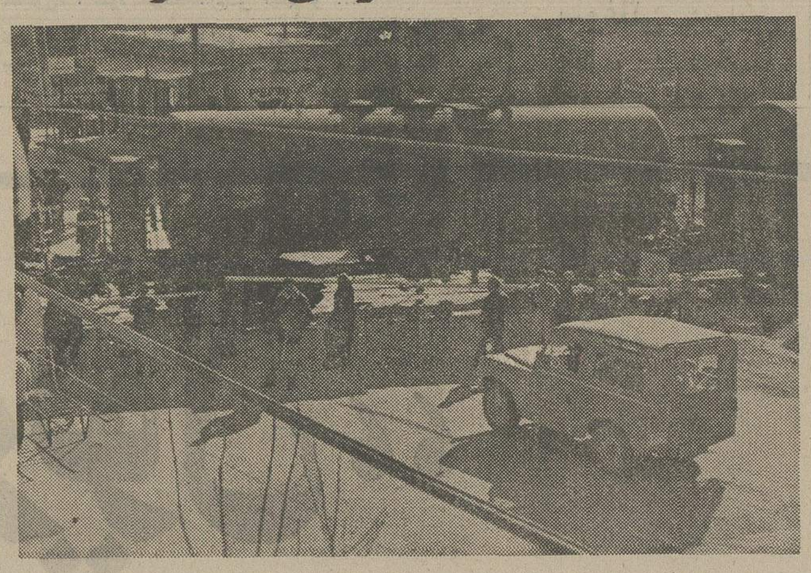

دورود ـ قطار برای دورودیها دو ضرر دارد : یکی اینکه هیچکس حاضر نیست در این شهر که‌هرروز چند قطار از آن‌می‌گذرد ، اتوبوسرانی دایرکند . دیگر اینکه اغلب صاحبان‌اتومبیل باید وقت خود را در پشت چوبهای « راهبند » بگذرانند: بروایتی از « قطار » فقط سر و صدای سوت و راهبندانش برای دورودیها میماند !

دورودیها می‌گویند : ما که خط آهن از دل شهرمان میگذرد ، چرا بایدازمسافرت با قطار محروم بمانیم ؟ مسئولان راه‌آهن چرا برای دورود سهمیه در نظر نمی‌گیرند ؟ ما که از هرلحاظ جور راه‌آهن و قطار و راهبند قطار را می‌کشیم ، متقابلا توقع داریم که مورد التفات مقامات راه‌آهن هم واقع شویم . اتومبیل و قطار و « راهبند » ، راهبندان همه در عکس پیداست !

اینهمه قسط میدهیم، اینهمه ذوق می کنیم...

تربت حیدریه ـ تلویزیون‌دار های تربت حیدریه نوشته‌اند : اینهمه قسط میدهیم ، این همه ذوق میکنیم تلویزیون خریده‌ایم ،اما آرزو به دل ما ماند یک سریال، حتی یک فلم سینمائی را صحیح و سالم از اول تاآخر ببینیم و خلاصه‌اش رابرای‌آنهاکه‌تلویزیون ندارند تعریف کنیم !

ما قدرگسترش شبکه وسیع تلویزیون را در سطح کشور ، میدانیم ، اما شرطش اینست که دستگاه‌فرستنده تلویزیونی هم قدر ما را بداند و مشکلمان را یک جوری حل کند .وگرنه اینکه نمی شود که همه ، از تصویر و صدای خوب تلویزیون برخوردار باشند و فقط ما تربتی ها ندانیم ، تصویر و صدای خوب در تلویزیون، یعنی چه ؟ ...

نام سراینده لغز از قلم افتاده !

در صفحه زیر آسمان کبود پایان‌هفته، قطعه‌شعری با عنوان « لغز هفته» چاپ شد که متاسفانه از قلم‌افتادن نام سراینده آن،به پیچیدگی این لغز افزود !

بدینوسیله یادآور می ـ شود که سراینده لغزی که جوابش‌پیازبود،آقای‌منوچهر سهام ، شاعر خوش ذوق‌و خواننده قدیمی روزنامه اطلاعات است .

این ساختمان ، طلسم شده است !

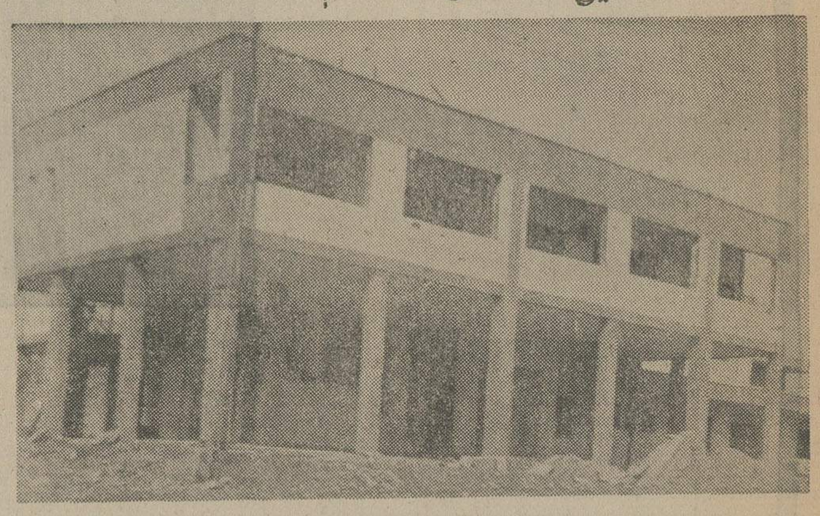

قصرشیرین ـ ساختمان به این محکمی و خوبی ، دو سال است که نیمه تمام مانده ، سه سال هم طول کشیده تا به این‌مرحله‌برسد، این می‌شود پنج سال. اهالی قصرشیرین کم‌کم دارند به این عقیده میرسند که این ساختمان طلسم شده است و گرنه چطور ممکن است ساختمانی که کار آن باید ۵ ماهه تمام شود ، پس از ۵ سال هنوز تمام نشده باشد ؟ اهالی همچنین می‌گویند: آیا با اتمام‌کار این‌ساختمان(که‌به شیر و خورشید سرخ قصرشیرین تعلق دارد) بهتر نیست که از حاصل پنج‌سال تلاش و هزینه هنگفتی که در این راه صرف‌شده‌استفاده کنیم و نگذاریم که برف و باران این بنای ناتمام را ویران کند ؟

اگر شما از طراز مردمان دیگر هستید و شخصیتی متمایز دارید
اگر شما راه و روش زندگی خاصی در روابط با مردم و در شیوه لباس پوشیدن داشته باشید،
یك فرد عادی نیستید و قطعاً ساعتی خواهید داشت که فوق معمول است.
شما رولکس را انتخاب خواهید کرد

ROLEX
of Geneva

ارزش رولکس را از شخصیت دارندگان آن بشناسید

نماینده انحصاری در ایران جواهری رولکس
خیابان شاهرضا ـ شماره ۸۵ ـ بین کالج و پهلوی تلفن ۶۶۲۱۳۷
نماینده فروش: جواهری شیرینیان
خیابان شاه‌عباس شماره ۱۳۲ ـ تلفن ۸۳۶۵۳۸

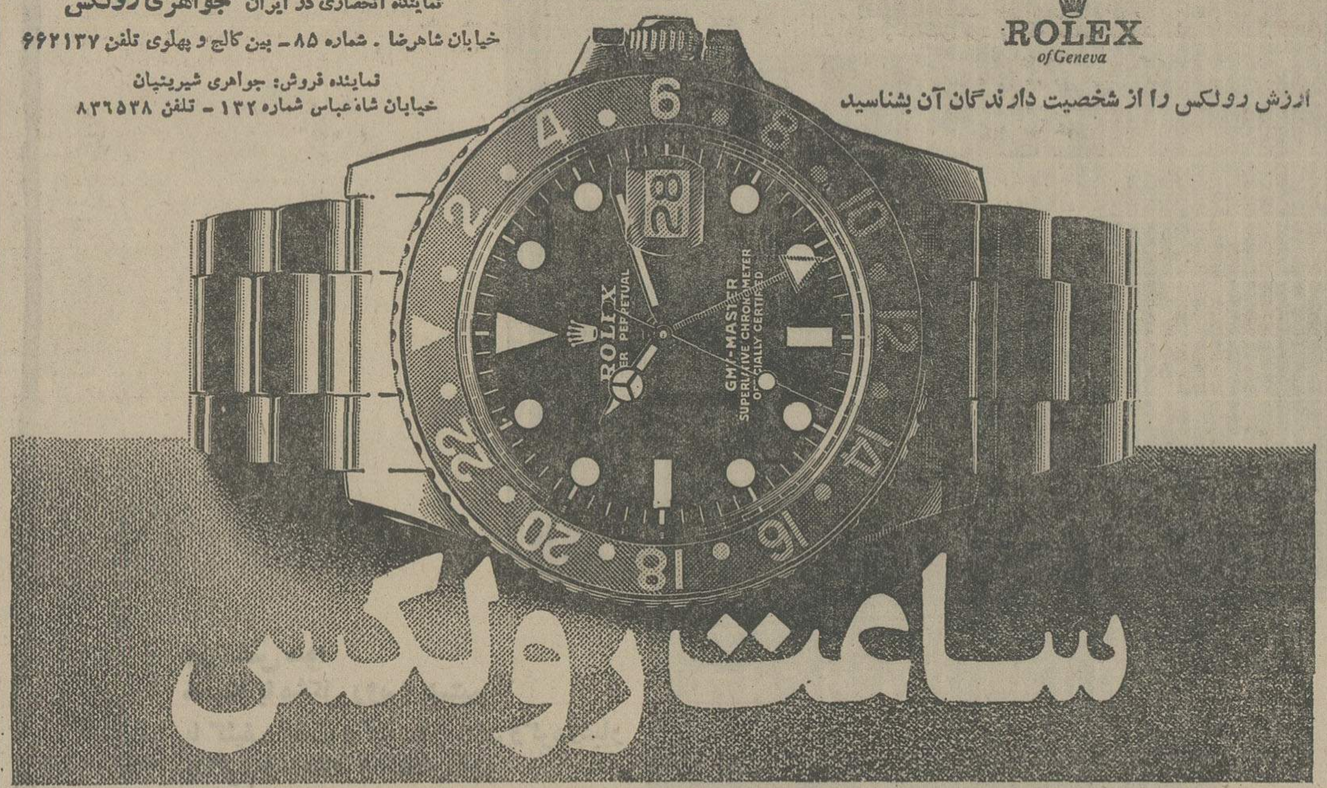

ساعت رولکس

اوپی‌ترو تحوّلی بزرگ برای انبارهای کوچك با امکانات بسیار OPPITTERO
(ساخت ایتالیا)
• بدون دود و صدا • مصرف کم مانور در محیط کم • با طرز کار بسیار آسان
• بدون هزینه سوخت (با شارژ کننده اتوماتیك از برق شهری)
• قابل استفاده در انبارهای سربسته • بیمارستانها • سوپرمارکتها • کارخانجات داروئی
• انبارهای مواد غذائی • پلاستیك سازی • هر نوع بارگیری و تخلیه • خصوصاً سردخانه‌ها
• نمایشگاه ـ فردوسی اوّل سوم اسفند شماره ۸ ـ تلفن ۵ ـ ۳۰۴۵۵۴

گزارش سنا-۱

در سنا گفته‌شد :

انتقاد، صورتی والا از میهن پرستی واحترام است

بحث و بررسی بودجه سال ۱۳۵۵ کل کشور در جلسه علنی مجلس سنا پایان یافت و این لایحه پس‌از تصویب دراین مجلس به مجلس شورایملی فرستاده شد.

لایحه بودجه کل کشور ابتدا بمدت ۱۲ روز در جلسات صبح‌و عصر کمیسیون بود. سنا که بریاست سناتور دکتر سید محمد سجادی (نایب‌رئیس) تشکیل می‌گردید بررسی شد و یك تبصره در مورد رفاه بازنشستگان به لایحه اضافه‌گردید و با توصیه‌هائی بدولت ـ گزارش آن در جلسه علنی‌سنا مطرح شد ومورد بررسی قرار گرفت.

برای بحث در لایحه بودجه ۱۲سناتور نامنویسی کردند و در جلسات علنی‌صبح و عصر که بریاست آقای مهندس جعفر شریف‌امامی تشکیل میگردید صحبت کردند.

ناطقین بحث دربودجه که ابتدا با سخنان سناتور حسینی دها شروع شده بود عبارت بودند از : سرتیپ صفاری ـ احمد بهادری ـ شوکت ملك جهانبانی ـ علی‌اکبر جلیلوند ـ دکتر مژدهی ـ دکتر مجیرموسوی ـ رضاجعفری ـ دکتر مرشد ـ قاسم لاجوردی ـ علامه وحیدی ـ سید اسدالله موسوی ـ علی رضائی.

لایحه بودجه سال ۱۳۵۵ کل کشوربه دنبال تصویب در جلسه علنی مجلس‌سنا به مجلس شورای ملی ارسال گردید تا برای‌آن رای‌نهائی‌اخذ شود وآنگاه بدولت ابلاغ گردد.

سناتور دکتر نصراله مقتدر مژدهی استاد دانشگاه و رئیس پیشین دانشگاه خراسان ودانشکده پزشکی دانشگاه‌تهران که در این دوره برای اولین‌بار با عنوان سناتورانتخابی تهران به‌پارلمان راه‌یافته است ـ در دومین نطق پارلمانی خود که اینبار بمناسبت طرح لایحه بودجه سال ۱۳۵۵ کل‌کشور در مجلس سنا، ایراد کرد نکات تازه‌ای مطرح کرد که ازنظر اهمیت‌ـ‌خلاصه‌آن‌بنظر خوانندگان‌میرسد.

سناتور دکتر مژدهی بودجه را از دید یك فرد عادی، یك معلم و یك پزشك‌مورد بررسی قرار داد و درسخنان مشروح‌خود پیشنهاد کرد و گفت بردن سنت تحقیق به صنعت ـ نیاز زمان‌متحول ایران‌است.

سناتور دکتر مژدهی

بودجه با ۳ «دید»

★ دکتر نصرالله مژدهی (سناتور انتخابی تهران) در سخنان خود گفت من باسه دید مختلف (دید یک فرد معمولی ایرانی ـ دید یک معلم ـ دید یک پزشک) که به بودجه سال ۱۳۵۵ کل کشور نگاه میکنم می بینم که این بودجه برای ایرانی است که دوران حساسی را می گذراند ـ ایرانی دیده‌میشود که سرحد اقتصادی وسیاسی آن تمام جهان است‌ـ‌سرحد فرهنگی آن هندوستان و افریقا و ازنظر سرحد جغرافیائی در مرز جهان غنی و فقیر، سرمایه‌دار و سوسیالیست، مسلمان و غیر مسلمان، عرب و غیرعرب، نفتی و بدون نفت قرار دارد. بدین واسطه ملاحظه می‌فرمائید که بیان «گذراندن دوره حساس» بدون دلیل‌نیست و این حساسیت دو چندان می شود وقتی قبول کنیم افزایش سرعت ها در جهان امروز موجب فشردگی و وابستگی بیشتر ملل نسبت بهم می گردد که خود موجب تشنجات بیشتری است.

* ناطق اضافه کرد : اگر در بودجه امسال یا سال های آتی تقویت نیروی دفاعی در اولویت قرار گرفته است. تجزیه و تحلیل مطلب باتوجه به نکات یاد شده آسان است و اعتقاد بدان دارم ولی این اولویت بطور یقین بیان هدف ملی ما از بودجه نیست بلکه وابسته به تشنجات جهانی است و رهبر کشور ما بارها اعلام داشته‌اند که ما هیچگونه توقع ارضی نداریم ولی مردم صلح دوست ایران برای‌دفاع از استقلال خود معتقد و مومن به نیروی قوی و مجهز ارتش خویش است و نمی تواند در لحظات بحرانی بامید این و آن باشد.

تحرك بیشتر وآزمایش

* سناتور دکتر مژدهی گفت به عنوان یک فرد ایرانی از سیاست خارجی دولت که با رهبری شاهنشاه آریامهر از شکوه و متانت خاصی برخوردار است مغرور می باشم و در همین‌جا نتیجه‌گیری می کنم که ازنظر آموزش ملی ـ وزارت خارجه باید در ایجاد و تقویت انجمن های فرهنگی با تمام ملل جهان پیشقدم و کوشا بوده و قسمتی از بودجه‌اش را بعنوان سرمایه‌گذاری نیروی انسانی صرف تربیت کادر سیاسی خود نماید چون امروز دیپلمات معنی و مفهوم خاصی دارد و آشنائی با خلقیات ملل به لفظ عام از مختصات او میباشد.

* ناطق‌گفت‌در بودجه سال ۱۳۵۵کل کشور‌ـ تولید کار بچشم میخورد و حتی کسر بودجه‌ای که وجود دارد و من آنرا کسر بودجه مطبوع و دلپذیر می خوانم خود موجب تحرک بیشترنیروی خلاقه خواهد بود و آزمایشی از وزرای مسئول است تا دیده شود وزیری با ده تومان ـ کار ده تومانی انجام میدهد یا ۲۰تومانی ! چون اگر وزیری نتواند کار ۲۰ تومانی را با ۱۰ تومان ارائه دهد ـ درجامعه یا لااقل‌درجامعه روشنفکران از احترام سیاسی محروم خواهد شد.

بلای «گران‌خری» !

* سناتور دکتر مژدهی یادآور شد کسری بودجه جلوی خیلی از ریخت‌وپاش ها را خواهد گرفت. من همزمانی کسری بودجه‌و فرمان مقدس شاهنشاه آریامهر و شروع جهاد علیه فساد را بفال نیک میگیرم و این امر باعث خواهد شد تا در سیستم و مکانیسم های اداری و آموزشی ما دگرگونی لازم بعمل آید و فرهنگ مصرف جامعه به لباس فضیلت و تقوای ملی آراسته گردد و اقلیتی‌که با فعالیت های انگلی‌ازقبیل‌رشوه‌خواری، تجارت نامشروع،بورس بازی و غیره ـ دشواری اقتصادی و اجتماعی را فراهم می سازند مطرود و در لاک خود فرو روند و درخشندگی ایرانی پاک‌سرشت ـ چشم بخور باشد چون پاکیزگی و درستی ایرانیان چیزی است که به صحه‌ی امیر مومنان رسیده است.

* ناطق گفت تا زمانی که افراد جامعه ـ تشخص و حیثیت کاذب را گران‌خری بدانند برای آنکه در منزلت و مرتبت اجتماعی مقام پیدا کنند نظام مصرفی بهم‌خورده و تورم بابرجا خواهدبود. من خوشحالم که برای اولین‌بار در تاریخ بودجه ایران ردیف خاصی بنام حمایت از مصرف‌کنندگان بچشم می‌خورد. من پیشنهاد میکنم حمایت از مصرف کنندگان جهت مبارزه با گران‌خر ها را بیشتر از مبارزه با گرانفروشان مورد توجه قرار دهید.

رشد تولید ناخالص‌ملی

* سناتور دکتر مژدهی یادآور گردید که انتقاد را صورتی والا از میهن پرستی و احترام به مقامات مسئول میدانم تا مداحی و ستایشگری و اگر گوشه های انتقادی در گفتارم وجود داشت باید عرض کنم که وابسته به طرز تفکر خاصی است که بدان خو گرفته‌ام.

ناطق گفت با اشاره به رشد متوسط سالانه تولید ناخالص ملی ایران‌در قیاس باکشور های صنعتی مثل ژاپن، آلمان غربی، فرانسه، انگلستان، ایتالیا و کانادا در سال های ۱۹۵۹ـ ٦۰، ۷۰. ۷۱ که هشت و هشت‌دهم بوده گفت درصورتی‌که کشور ژاپن که‌بالاترین نسبت ها را داشت یازده‌و یک‌دهم بوده است و در سال۱۹۷۲ کشور ما ۱٤و شش‌دهم و ژاپن که باز بالاترین بوده است ۹و شش دهم بوده و من اصلا راجع به سال های ۱۹۷۳ و ۷٤ که درآمد استثنائی‌نفت باعث رشد سی‌وچهل گردید ـ صحبتی نمی کنم لذا نتیجه می شود که از ٤ سال پیش پیشرفت اقتصادی ایران که بطور یقین درنتیجه انقلاب شاه و ملت است بسیار سریع و چشمگیر بوده است و اگر بخواهیم حق مطلب را ادا کنیم باید قبول نمائیم که پیشرفت صنعتی یا انقلاب صنعتی موجب این دگرگونی دلپذیر بوده است چون‌رشد تولید صنعتی ما که در۱۵ سال اخیر از۱۲درصد شروع شده بود در سال ۱۳۵۳ به ۱۷ درصد رسید و امروز هم ایران در قسمت مواد اولیه صنعتی مهم مثل فولاد، آلومینیوم، کاغذ و بزودی مس و چوب ـ تولید کننده است.

تحقیق در صنعت لازم است

* سناتور دکتر مژدهی که درباره رشد صنعتی کشور صحبت می کرد گفت این رشد صنعتی نباید ما را مغرور نماید چون افزایش اعداد مذکور که نمودار پیشرفت اقتصادی در سال های اول انقلاب صنعتی کشور ما است در زمینه های تقریبا بکر بوده و اگر بخواهیم این رشد مداومت داشته باشد باید به مسائل مختلف ازقبیل تشویق و حمایت از صنایع داخلی توجه داشت.

* ناطق افزود : مسئله مهمتر از نظر من دانشگاهی و معلم ـ بردن‌سنت تحقیقات درصنعت است چه در بخش خصوصی و چه در بخش عمومی. مخصوصا بخش خصوصی که از بوروکراسی بخش‌عمومی‌برخوردار نیست میتواند کارآئی بیشتری داشته باشد و حتی در سایه تحقیق ـ بخش خصوصی میتواند قیافه مونتاژی خود را عوض نماید.

سناتور دکتر مژدهی در اینجا بذکر مثال پرداخت وازجمله گفت : اگر بخش خصوصی مونتاژ بخاری می کند و «کاربوراتور» آنرا از بلژیک و یا هلند وارد میکند باید بداند که‌بلژیک در تمام مساحتش از یک نوع‌آب‌و هوا برخوردار است ولی آب و هوای ایران در هر استانی متفاوت است لذا بخاری صادراتی با کاربوراتور بلژیکی به گیلان و کرمان ـ کارآئی متفاوتی خواهد داشت و حتما اگر در گیلان بسوخت و احتراق کامل میرسد ـ در کرمان همان بخاری باحتراق کامل نرسیده وعلاوه برآنکه انرژی نفت ما بیهوده مصرف میشود ـهوای کرمان رامسموم و بسلامتی اهالی کرمان صدمه میزند و مخارج درمانی شهر کرمان را بالا میبرد ـ کرمانی را از آن بخاری متنفر میسازد. لذا صاحبان صنایع اگر «تحقیق» نمایندهم فروش‌بیشتر خواهند داشت و هم بخاری مونتاژی قیافه ملی پیدا خواهد نمود. بدین واسطه تحقیقات برای صنعت‌ایران لازم است و چون در شروع کاریم ـ آسان‌تر نیز انجام می پذیرد.

ناطق گفت در زمینه «بردن سنت تحقیقات در صنعت»اگردولت پیشقدم‌شود وبخش خصوصی را رهبری نماید و با دانشگاه ها مذاکره کند ـ تحرک بیشتری دردانشگاه نیز پیدا خواهد شد.

سیاست کشاورزی و کشاورزی سنتی

* در زمینه سیاست کشاورزی ناطق گفت این سئوال ها برای‌من مطرح‌است‌که‌آیا با مکانیزه کردن کشاورزی که مثلا در دانمارک جبران‌کمی جمعیت را میکند و در هندوستان دست های‌زیادی را از کار می اندازد ـوضعش‌در کشور ما چگونه خواهد بود ؟ آیا در این مرحله عبوری به حفظ قسمت هائی از کشاورزی سنتی و حمایت از محصولات کشاورزی داخلی نیاز نداریم ؟ آیا با صنعتی کردن کشاورزی ـفکری بحال‌روستائیان از ٥۰ و ٦۰ سال ببالا کرده‌ایم ؟ چون همانطور که میدانیم فرق کشاورزی با صنعت آنست که در صنعت انسان بسن بازنشستگی میرسد ولی کشاورز در سن رقمی بازنشستگی‌ـ هنوز میتواند تولید کننده باشد.

سناتور دکتر نصرالله مژدهی پرسید آیا فکر نمی کنید که ضمن صنعتی کردن‌کشاورزی‌ـ ایجاد واحد های تولیدی کوچک و سبک در روستا ها جنبه حیاتی داشته باشد ؟ آیا موقع آن نرسیده است که برداشت ما از زمین های لمیزرع و گرمسیری‌عوض شودو آنها را بلااستفاده نگذاریم ؟!

* دکتر مژدهی در این‌هنگام به‌سخنان خود افزود : صحبت از این نقاط نباید مسئله کمبود آب را فوری بمیان آوردوقدرت تفکر واندیشیدن را سلب کند چون بنظرم گناهی کبیر است. اگر وزارت‌کشاورزی سیستم‌صرفه‌جوئی وقطره‌ای مردمان زحمتکش یزد را که مبنای سیستم علمی قطره‌ای امروز است ترویج کند و در ضمن از تکنیک های تازه‌ی علمی هم دور نباشد فکر می کنم که قدرت حاصلخیز نبودن مناطقی که امروز برچسب لمیزرع بودن به آنها خورده است داشته باشیم. زراعت‌یزد این منطقه حاشیه‌کویر می‌تواند بهترین الگوی کشاورزی برای سایر نقاط گرمسیری در جهان باشد.

شد. تشویق سالخوردگان و بازنشستگان به‌کار های کشاورزی سبک ـ آنها را به زندگی‌امیدوار می نماید و نیازی به خانه ایران نیست.

بفکر پشه مالاریا باشید !

* سناتور دکتر مژدهی گفت اعلام سازمان بهداشت جهانی‌که اعلام غلبه‌اش‌بر مالاریاعجولانه بوده است. این اعلام‌عجولانه موجب شدممالکی در آسیا که کنین میکاشته‌اند از آن صرفنظرکنند و لذا اکنون باید صور شیمیائی «کنین» را از ممالک صنعتی به قیمت گزاف هرتن که درسال ۱۹۷٤ پانصد دلار بود ـ بمبلغ ۱۵۰۰ تا ۲هزار دلار خرید که تازه روی پشه ها که مقاوم شده‌اند اثر چندانی نخواهد داشت.

من توجه میدهم که باید بررسی بهداشتی مناطق پشه‌خیز هرچه زودتر انجام پذیرد و با گسترشی آبادانی و ازبین بردن گنداب و مرداب نگذاریم که بر اقتصاد ایران بعلت برگشت مالاریا صدمه‌ای بخورد.

* ناطق که خود استاد دانشکده پزشکی است در اشاره به بیماری انفارکتوس روزبروز زیادتر میشود ـ ازوزارت‌رفاه اجتماعی خواست، علل آنرا که اغلب عبارت از پرخوری، سیگار، آلودگی محیط زیست، فقدان ورزش، عصبانیت و برخوردار نبودن از لذت احترام عمومی است برای مردم تشریح نماید.

سناتور رضا جعفری

بودجه، نمایانگر سلامت وضع مالی

سناتور رضا جعفری نیزیکی دیگر از ناطقین بودکه دربحث بودجه‌ای خود پس‌ازاشاره بوقایع قبل‌از آغاز شاهنشاهی پهلوی وتشریح آنچه در نیم قرن اخیردراین کشور انجام شده است طی سخنان‌مشروحی گفت دوازدهمین بودجه‌ای که دولت‌هویدا آورده است عظیم‌ترین بودجه‌تاریخ مشروطیت ایران است‌که در دومین سال رستاخیز ملت‌ایران تقدیم‌قوه‌مقننه گردیده است‌ودرحقیقت ۱۸برابربودجه سال ۱۳٤٤ میباشد و ۲۷درصد نسبت‌به بودجه‌سال گذشته فزونی‌دارد.

ناطق‌در سخنان خودیادآور این نکته گردیدیکی از مسائل مهم مملکتی که‌درپیشرفت کشور کمال‌اهمیت رادارد بودجه‌کل کشور است زیرا بودجه مملکت نمایانگر سلامت وضع مالی واقتصادی وبهبود همه‌جانبه اوضاع عمومی کشور میباشد. دربودجه سال ۱۳۵۵ کل‌کشور دولت باتوجه به‌مقتضیات سیاسی‌واجتماعی‌ـ نهایت دقت رامبذول داشته ودر تشخیص نیازمندیها زحمات فراوان کشیده وکوشیده است بتمام مسائل بایك هماهنگی ودید وسیع توجه ـبنگرد و اصل‌کلی عدم تمرکز راکه لازمه تدوین برنامه های عمرانی صحیح‌و مشارکت هرچه بیشتر مردم دربرنامه های گوناگون ودرنظر گرفتن اولویت هاو اجرای کامل و دقیق وصحیح‌برنامه‌های مذکور است بمرحله اجرادر آورد.

صرفه‌جوئی دلیل مضیقه مالی نیست

سناتور رضا جعفری‌درقسمتی دیگر از سخنان مشروح خودگفت نکته‌ای راکه دراینجا بایدیادآوری کنم موضوع رعایت صرفه‌جوئی در خرج و جلوگیری از هزینه زائدواجرای سیاست انضباط مالی‌و کاهش هزینه‌هاست‌که همواره میباید مورد نظر باشد. اکنون که‌توانائی مالی‌بیشتری یافته‌ایم نباید صرفه‌جوئی در خرج را از یادببریم. بایدازهر گونه اسراف وتبذیر درمصرف اعتبارات احتراز جوئیم وحتی ازشتاب‌درخرج میبایستی جدا بپرهیزیم.

ناطق تاکیدکرد که کوشش درصرفه‌جوئی ودقت هرچه بیشتر در خرج و مصرف اعتبارات دلیل مضیقه مالی نیست بلکه صرفه‌جوئی در مخارج مملکت و بخصوص‌جلوگیری‌ازخرجهای‌زائد‌ـ یکی‌ازاصول‌اقتصادی است‌که باید در همه‌حال رعایت نمود.

دیپلم انسان بودن قبل از دکترا !

* سناتور دکتر مژدهی در اشاره بوضع آموزش و پرورش طی سخنان مشروحی گفت بچه‌ای که میخواهد فردا دکترای پزشکی بگیرد باید وضع آموزش و پرورش جوری باشد که قبل‌از ورود بدانشگاه «دیپلم انسان بودن» گرفته باشد. خوشبختانه فرهنگ ملی ما و مذهب‌ما از این بابت زمینه آماده و آسانی برای مسئولان آموزش و پرورش فراهم آورده است.

برای حرکت سریع‌بطرف استقلال علمی باید تاروپود های اطراف دانشگاه و وابستگی مستقیم فعالیت آن به شورا های مختلف سازمان برنامه و بودجه ـ وزارت اقتصاد و دارائی و سازمان امور استخدامی ازبین برود و باید بعنوان یک رئیس قبلی دانشگاه اعتراف کنم که عملا باوضع موجود قدرت هیئت امناء ضعیف شده است و چرخ دانشگاه باوجودی که موتورش خوب کار میکند و نیرو دارد ـ بیشتر اوقات «بوکسوات» می نماید.

به عنوان یک نفر دانشگاهی ـ رنج میبرم که ما امروز نمی توانیم یکی از پل ها یا مساجد اصفهان را بسازیم. سازندگان آنها نه فرانسه بلد بودند، نه انگلیسی نه «بی‌ـ‌اچ‌ـ‌دی»داشتند نه عنوان دکتری و پرفسوری ...

* ناطق یادآور شد اگر ما بخواهیم خانه پیران درست کنیم و هرکسی را از سن معینی بدون درنظر گرفتن‌شرایط خاصی پذیرائی کنیم‌ـ علاوه برآنکه مخارجی را متحمل خواهیم‌بود‌ـ در مرگ پیر تسریع نموده واصولا جداکردن سالخورده ازفامیل وبی‌توجهی فامیل نسبت باو موجب ناراحتی روانی و «دق‌مرگ» او خواهد

گران‌خری بلیه بزرگ اجتماع ما که باید بیشتر با آن مبارزه شود

مست‌شدن پایه‌های اعتماد بخش‌خصوصی در سرمایه گذاری است قویا جلوگیری شود. بایدبگویم که بعضی از صنایع مانند تولید پارچه های پشمی و پارچه های مخلوط پشم والیاف مصنوعی در بعضی از کشورهای خارجی تنزل نموده بعضی ورشکست‌وعده‌ای تعطیل شده است. چند کشور مترقی آسیا انواع پارچه های مذکور راصرفابمنظور رقابت باقیمت های کمتر از قیمت تمام شده وارد بازارهای دنیا می کنند. اغلب‌کشور ها برای مقابله بااین رقابت‌محدودیت‌هائی نسبت به ورود این‌قبیل پارچه هاایجاد کرده‌اندوبدین مناسبت توجه دولت‌و مخصوصا وزیر بازرگانی را باین مطلب جلب ویادآوری میکنم هرقدر حمایت دولت از بخش خصوصی در حد معقول از طرق گوناگون وبویژه ایجاد محدودیت‌هائی برای جلوگیری از این قبیل رقابت‌های مضرزیان‌آور توسعه یابد ـبه ایجاداعتماد بیشتری برای سرمایه گذاری‌درتاسیس‌واحدهای صنعتی ودرنتیجه پیشرفت سیاست صنعتی‌کردن کشور کمك خواهد شد.

ناطق پس از تذکراتی پیرامون توجه‌هرچه بیشتر به‌راه سازی‌وتوسعه‌آن خواستار شداقدامی بعمل‌آید که‌درسال۱۳۵۵عملیات اجرائی راههای محلات ـخمین وخمین‌ـ گلپایگان وگلپایگان‌ـ محلات شروع گرددو مردم آن سامان‌که مصرانه تقاضای ساختن واسفلت راههای مذکور را دارند. به‌این آرزوی دیرینه‌خود برسند.

توسعه مدارس حرفه‌ای

قسمت دیگر از سخنان‌سناتور رضا جعفری درباره آموزش‌وپرورش بودکه طی‌آن‌گفت سرمایه‌گذاری در فرهنگ نباید فقط موثر دربالابردن سطح دانش افراد دانست بلکه هراندازه از درآمدملی در این‌راه‌مصرف گردد بازده آن از لحاظ اقتصادی بیشترو بهترخواهد بودوتوفیق کامل دراین راه‌براین‌اساس متکی است که برنامه های تحصیلی طوری تدوین ووسیله‌معلمان کارآزموده بنحوی تدریس شودکه درافراد حس نظم وانضباط ودقت ووجدان مسئولیت ایجاد کند وخصلت تقوی وپاکدامنی را در آنهاتقویت نماید ونسل‌جوان رابرموازصول اخلاقی وآرمانهای عالی ملی بیاراید.

ناطق‌یادآور شدکه همت‌دولت همچنین باید در توسعه‌مدارس فنی‌وحرفه‌ای وتربیت کادر فنی برای پیشرفت صنایع کشور باشد ودراین راه‌طوری اقدام کند که صنایع جدیدوپیشرفته ایران با بهترین تکنسین هاوکارگران ماهر ـباشایستگی کامل‌اداره شود.

برای تشویق به معلمی

● سناتور جعفری با اشاره به بودجه دولت برای برنامه آموزش عالی و بودجه تربیت معلم‌و مربی طی سخنانی گفت افزایش اعتبار تربیت معلم و مربی بمیزان ۸۵ درصد دلیل بارز توجه دولت به‌تاثیر ونقش معلم و مربی در پیشرفت سیاست صحیح‌آموزش وپرورش است.

جای خوشوقتی است که دولت توسعه کمی و کیفی مراکز تربیت معلم را سرلوحه برنامه کار خود قرار داده با افزایش این اعتبار بمیزان قابل توجه‌و چشمگیر در اجرای این نظر مهم در سالهای گذشته تلاش و کوشش قابل تحسین نموده و در سال‌آتی نیز خواهد کرد و آنرا عملی خواهد ساخت

ناطق گفت دانشسراهای موجود احتیاجات آموزشی کشور را از نظر تهیه معلم مورد نیازتامین نمی‌کند وهرساله وزارت آموزش و پرورش‌ناگزیر باستخدام کسانی که برای رشته معلمی تربیت‌نشده‌اند‌ـ نیازمندیهای خود را بر طرف میکند.

سناتور جعفری گفت در سال گذشته هنگام‌بررسی بودجه سال ۱۳۵٤ بمنظور برانگیختن شوق جوانان کشور به تحصیل در مراکز تربیت معلم و جذب‌هرچه بیشتر افراد بااستعدادبه‌خدمت مقدس‌معلم‌ـ پیشنهاداتی تقدیم و تقاضای اجرای آنرا نمودم که خوشبختانه مورد توجه قرار گرفت.

۱۱ پیشنهاد

● سناتور رضا جعفری وزیر اسبق فرهنگ در خصوص کارآموزش و پرورش پیشنهادهای زیر را در نطق خود یادآور شد:

۱ـ طبق ضوابط وزارت آموزش وپرورش‌که تا ۱۵ سال‌سابقه خدمت‌دارند ثلث‌حقوق پایه‌و آنهایی که خدمتشان از ۱۵ سال تجاوز می‌کند ربع حقوق پایه حق فنی دریافت میدارند این نسبت بطورمساوی برقرار شود.

۲ـ باالهام از فرمایشات اعلیحضرت همایون شاهنشاه آریامهر در هشتمین کنفرانس ارزشیابی انقلاب آموزشی با وضع قوانین و مقررات خاص استخدامی برای معلمان موجبات بهبود بیشترزندگی ووضع معشیت آنها فراهم گردد.

۳ـ تامین مسکن ارزان برای معلمان در شهرو روستاها وجهه همت دولت قرار گیرد و برای اجرای این نظر پیشنهاد میشود بانک رفاه معلم تشکیل‌گردد تا با پرداخت وام جهت خرید خانه بابهره کم ودراز مدت موجبات ترفیه حال آنها را فراهم کند.

٤ـ در احراز مشاغل و ترفیعات شغلی معلمان با تدوین آئین‌نامه وبرقراری نظام خاص اقدامی بعمل آید که سوابق تجربی و آموزش‌های ضمن خدمت و شایستگی وکاردانی ملاک عمل ومناط اعتبار قرار گیرد.

۵ـ شرکت تعاونی فرهنگیان در تهران‌وشهرستانها توسعه یابد تا بتواند جوابگوی احتیاجات جامعه معلمان وفرهنگیان باشد و در عین‌حال تسهیلاتی از نظر خرید باتوجه به‌عرضه کالا باهزینه تولید فراهم کند.

٦ـ واحدهای درمانی مخصوص فرهنگیان‌بصورت بیمارستان وکلینیک اورژانس در تهران و شهرستانها دایر گردد.

۷ـ صرفنظر از استفاده فرهنگیان از اقدامات رفاهی دولت برای برانگیختن انگیزه جوانان جهت تحصیل در مراکز تربیت معلم و انتخاب شغل شریف معلمی طرح واجرای برنامه رفاهی بیشتر موردتوجه واقع شود ضمنا معلمان از مزایائی که بسایرکارمندان دولت داده میشود برخوردار گردند.

۸ـ باشگاههای معلمین توسعه پیدا کند و بنحوی اداره شود که معلمان بتوانند به تسهیلات بیشتری ازآن استفاده نمایند.

۹ـ پلاژهای مخصوص معلمان وفرهنگیان در سواحل دریای شمال جهت استفاده آنها و خانواده ایشان تاسیس گردد.

۱۰ـ مقام اجتماعی معلم باتوسل‌بوسایل ارتباط جمعی بالا برده شود و اقدامی بعمل آید که‌معلمان و فرهنگیان بتوانند از تسهیلات خدماتی دستگاههای دولتی ونیمه دولتی از قبیل راه‌آهن وهواپیمائی و وسایط نقلیه داخل شهری استفاده کنند.

۱۱ـ بورس‌های تحصیلی و تحقیقاتی بیشتری‌به فرهنگیان علاقمند وواجد شرایط بمنظور آشنائی آنها با اصول تعلیم وتربیت دنیا اختصاص داده‌شود.

مبارزه با تجمل خواهی

سناتور علی اکبر جلیلوند (سناتور انتخابی همدان) یکی دیگر از ناطقین بحث در کلیات بودجه سال ۱۳۵۵ کل کشور در ابتدای‌سخنان مشروح‌خود از تاکید برای مبارزه با فساد که در شرح هدفهای بودجه سال ۱۳۵۵ به‌آن اشاره گردید یاد نمود وگفت هدف مبارزه با فساد در ایران برافکندن هر نوع‌فساد است اعم از فساد اداری، فکری، اخلاقی و فساد اجتماعی. لکن تجربه نشان میدهد که هیچ عاملی باندازه تجمل پرستی و حرص پول در ایجادمفاسد گوناگون وتباه کردن اخلاق عمومی موثر نیست.

نباید اجازه داد که حرص‌مال اندوزی و مسابقه در تجمل‌پرستی، این خصایص عالی روحی‌و اخلاقی را در مردم تباه کند و معیارهای مادی جای همه‌ارزش های معنوی را بگیرد.

در شرایط کنونی کشورکه بیشترین رقم درآمد های ملی در خزانه دولت توزیع میشود و اعتبارات هنگفتی از طریق سازمان اداری دولت بمصرف اجرای برنامه‌های مختلف مملکتی میرسد دولت درموضع‌و موقعی قراردارد‌که میتواندسیاست صرفه‌جوئی‌و اعتدال در مصرف و مبارزه با تجمل را بطور قاطع و موثر در تلو برنامه‌های جاری بمعرض اجراء بگذارد.

نیاز به‌سیستم بازرسی نداریم

هنگامی که اعتبارات برحسب اولویت ها و بطور عادلانه توزیع‌شود وباوسواس ودقت بمصرف برسد خود بخود یک نظم مطلوب مالی بوجود می‌آید. تقسیم و توزیع صحیح اعتبارات کاری است که در مرحله بودجه نویسی بوسیله طراحان و کارشناسان بودجه و با نظارت اولیای دولت صورت میگیرد. اما اجرای دقیق بودجه را میباید با یک سیستم بازرسی مستمر تضمین کرد.

نتایج مفید اقدامات بازرسی شاهنشاهی و اعتبار وحیثیتی که این سازمان در جامعه احرا کرده نمونه گویایی است برای اثبات این مطلب که بازرسی های عاری از اغراض تاچه حد در قمع ماده فساد موثر واقع میشود.

ما در عین حال به یک سیستم مداوم بازرسی نیاز داریم که ماموران دولت در هر مقام و هرمکان پیوسته خود را محاط در دایره آن احساس کنند و نسبت به تشویق و تنبیهی که این بازرسی مستمر دربی می‌آورد امیدوار یا نگران باشند.

پیشگیری از فساد یقینا بیش از پی‌گیری نتیجه خواهد داد. دزدگیری بجای خود عملی‌بجا وشایسته و قابل سپاس است اما از آن بهتر اینست که راه های دزدی را ببندیم و نگذاریم دزدبوجود بیاید.

بقیه‌در صفحه ۱٤

کسر بودجه موجب تحرك بیشتر نیروی‌خلاقه‌خواهد بود

باید دید وزیری باده‌تومان کار ده تومانی‌انجام‌میدهد یا ۲۰ تومانی !

وزارت خارجه بایدقسمتی از بودجه‌اش را صرف تربیت کادر سیاسی خود کند

کسر بودجه . فرهنك جامعه مارابه‌لباس‌فضیلت وتقوای ملی‌آراسته میکند

رشته صنعتی کشورنباید ما را مغرور کند !

سناتور دکتر مژدهی گفت :

بردن «سنت تحقیقات در صنعت» نیاز دوران‌متحول ایران است

سناتور رضا جعفری :

باید بانك رفاه‌معلم‌تشکیل گردد تا با بهره کم برای تامین مسکن معلمان اقدام کند

در ترفیع معلمان سوابق تجربی، آموزشهای ضمن خدمت و شایستگی و کاردانی‌درنظر گرفته شود صرفه‌جوئی در خرج دلیل مضیقه مالی نیست، یکی از اصول اقتصاد است

درباره لزوم تقویت هرچه بیشتر نیروی‌دفاعی کشور ناطق گفت باین مطلب عقیده راسخ دارم‌که توانائی بنیه دفاعی ایران گذشته از یك‌ضرورت‌ملی‌ـ موثر درتحکیم صلح منطقه‌ای وبین‌المللی است. توجهی که دولت‌برای تقویت بنیه دفاعی کشورمبذول داشته از هرجهت درخور تحسین‌وقدردانی است.

برای پیشرفت سیاست صنعتی شدن

سناتور رضا جعفری دریادآوری پیرامون‌صنایع کشور طی سخنانی‌گفت باید از رقابت های خارجی وورود کالاهائی با قیمت نامناسب ازخارج که موجب

گزارش

جالب‌ترین خاطرات معاونان دادسرای تهران از حوادث سال ۵۴

گزارش از: مهدی سید حسینی

با ۳ معاون دادسرا، در قلب حوادث

محمد امین کیان‌زاد

۲ سال در انتظار متهم بودم!

چندسال قبل،وقتی بازپرس دادسرای تهران بودم، پاسگاه ژاندارمری ونک پرونده‌ای را به دادسرا فرستاد که در آن دختری چهارده ساله از مردی به‌ظاهر بی‌صورت کردن‌او در بیابان های‌فرحزاد شکایت کرده بود.

نکته جالب پرونده دراین بود که مرد تنها نبود،همسرش نیزدر تمام ماجراحضور داشت وناظر عمل شنیع شوهرش بود.

دختر که فاطمه نام داشت، محجوب و شرمزده و مایوس واندوهگین بود. در صورت غمگینش جای خشونت های مردیده میشد. مرد، اوراکتک زده‌وپس از تجاوز، باهمسرش براه افتاده ودخترک را در بیابان فرحزاد، تنها و بی‌کس گذاشته ورفته بود. فاطمه را، در حالیکه لطمه دیده و کنفت شده و گریان و نالان دربیابان میگشت ژاندارمی دید و به پاسگاه برد.

ستمی که‌بر فاطمه رفته بود، دلم را به درد آورد. در نگاه معصوم، در زیبایی نارس وفنا شده‌آن‌جسم جوان،چیزی بود که مرا تکان داد ومثل تجسم یک بی عدالتی جبران ناپذیردر ذهن‌وجان من‌حک شد. خدایا، مگر میشود اینقدر سنگدل و ناجوانمرد بود؟

فاطمه، گوشه‌اتاق‌من نشسته واز نگاه بهت زده‌اش اشک ماتم روان بود ، و باگلویی بغض کرده، حکایت درد بارش را تعریف میکرد.

فاطمه، خیلی‌کوچک بودکه پدر ومادرش را از دست داد. سرپرستی اورا مادر بزرگش ـ که‌زنی‌نابینا بود ـ بعهده گرفت. او بافروش کیسه حمام زندگی شان را تامین می کرد. زندگی بخور ونمیری بود، ولی آرام وبی‌ماجرا میگذشت. تاآنکه‌یک روز زن و شوهر جوانی به شهرری آمدند و شوهر این زن زیر پای دخترک نشست.به دخترک پیشنهاد کرد که‌سه‌تایی به امامزاده‌داود بروند. فاطمه این دعوت را قبول‌کرد. چون تاآن روزیا از شهر ری بیرون نگذاشته بود و سر کردن‌آن همه روز و شب بایک پیر زن کور و علیل خوشایند روح جوان وشاد او نبود. از آن گذشته مرد همراه زنش بود و احتمال خطری نمیرفت.

حساب‌های فاطمه، معقول‌بود. فاطمه باآنکه ۱۴ سال بیشتر نداشت ، اما «زن بودن» به‌او آموخته بود که باید مراقب خودش باشد. ولی حساب او در مورد این زن و شوهر درست از آب درنیامد.

فاطمه همراه زن و شوهر سوار اتومبیل شد و با آن‌ها بطرف امامزاده‌داودبراه افتاد. او وقتی خودش رادر بیابان های برهوت « فرحزاد» دید . هنوز نمیدانست چه خطری تهدیدش میکند میگفت و می خندیدو از منظره ها لذت میبرد وازمصاحبت‌بادوستان جدیدش کیف میکرد. ولی این خوشی چندان طول نکشید. در قلب بیابان، مرد ماشین رانگهداشت وبسراغ فاطمه رفت . اتفاقی داشت می افتاد که بوی خطر میداد وفاطمه ، از راه غریزه این بورا تشخیص میداد.مرد وقتی مقاومت‌فاطمه را دید، با کتک، به جان فاطمه افتاد . فاطمه از همسر مرد کمک خواست ، ولی بی فایده بود. مرد، قوی‌ومسلط بود وخوی حیوانی داشت .

فاطمه مثل مرغی که در توفان گیر کند ، احساس کرد که تمام تکیه‌گاهها، اورا پس میزنند. وقتی بخودش آمد که زن ومرد رفته بودند.

حالا فاطمه، اشکریز و فنا شده پیش من نشسته بود و پرونده‌اش روی میز ، جلوی نگاه من بود توی دلم گفتم: «خدایا برای اولین دفعه می خواهم عدالت را توی بوته آزمایش بگذارم میخواهم ببینم دلی را که به درد آورده‌اند چگونه شفامیدهی».

فاطمه را به مدد کاران‌اجتماعی سپردم تااز او مراقبت کنند پیرزن بیچاره ـ مادر بزرگ فاطمه ـ از شدت ناراحتی و دردبه بستر بیماری افتاده‌بود.

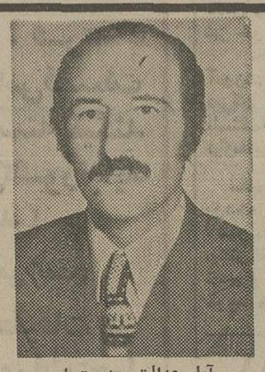

آیا «عدالت»، دست این مرد شرور راتوی دست من می گذاشت؟

صبر کردم. هر روز فاطمه جلوی‌چشمم بود. باآن چشمان سرخ از گریه و آن صدای شکسته و آن جسم لطمه دیده.

دوسال‌گذشت. ومن همچنان ناکام مانده بودم تایکروز...

چندوقتی‌بود که به معاونت دادسرای تهران منصوب شده بودم و به عنوان معاون دادستان تهران، روز کشیک من‌بود که‌زن‌وشوهری بسراغم آمدند.

مرد از زنش شکوه داشت که‌از او تمکین نمیکند وحتی کتکش میزند.

در مسائلی مثل اختلاف‌میان زن وشوهر ها، هرقاضی‌سعی میکند که آنها را آشتی دهد. اصل این‌است که نباید کانون خانوادگی متلاشی شود.

من هم سعی کردم میان این زن و شوهر را آشتی بدهم . مرد را نصیحت کردم تابازنش کنار بیاید و بعدزن رابه‌اتاقم خواستم و زبان به نصیحتش گشودم .به زن گفتم که اولین وظیفه هر همسری این است‌که حرمت شویش‌را نگهدارد . زن نباید به شوهرش توهین کند چه رسد به‌اینکه کتکش بزند.

زن از حرفم جا خورد وبا چشمان گریان شروع به درد دلکرد. میگفت بگذاریدشمه‌یی از اعمال و رفتار این مردرا برای شما تعریف کنم، اگر شما رضا دادید،آن‌وقت منهم با او زندگی خواهم کرد. آن وقت زن شروع‌به‌تعریف کرد وگفت که شوهرش‌یک دزد چاقوکش باجگیرو خلاصه مردی اصلاح نشدنی و خطرناک است .او ادامه داد: «شما نمیدانید آقای رئیس که این مرد چه کارها جلوی چشم من کرده» بااین حرف حس کردم که دستی نامریی‌یک تار قلبم را تکان‌داده است.فاطمه آن دختر گریان‌و تباه شده جلوی چشم من آمد. اورا بازنی‌که حالا جلوی‌چشم من‌اشک میریخت مقایسه‌کردم. این‌عدالت بودکه داشت جلوی من طلوع میکرد و به تاریکی هاو ناشناختگی ها پایان می داد.

احساس کردم که سرگردانیهای دوساله‌ام پایان یافته است .

به زن گفتم بازهم از اعمال ناپسند شوهرت بگو، و زن ماجرای فاطمه را مو بمو گفت ودر آخر حرفش ضجه کشید که «آقای رئیس، این مردپست بی شرم، جلوی چشم من آن دختر معصوم‌رابی‌سیرت کرد.»

در دم مامور را صدازدم و دستور دادم که به دست های مرد دستبند بزنند و بدنبال فاطمه فرستادم.

فاطمه تا چشمش به مرد افتاد هویت مردرا تایید کرد.عدالت اجراشدومرد به ٤ سال زندان محکوم شد.

داود ناظم‌پور ـ معاون دادسرای تهران

قتل بخاطر ۳۳ تومان!

چند سال پیش بدادسرای تهران خبر رسید که مردی را کشته و در جوی آب انداخته‌اند . بیدرنگ بمحل حادثه رفتم . شلوار مقتول را که پشت و رو بپایش‌کرده بودند . اولین چیزی بود که جلب نظر می‌کرد . متوجه شدم مقتول را در محل دیگری کشته‌اند . در کنار جسد تکه کاغذ باریکی به عرض ده سانت که روی‌آن کلماتی با حروف لاتین‌نوشته شده بود به چشم می‌خورد. سرگرم بررسی این کاغذبودم که که یکی از اطرافیان‌گفت:

ـ « آقای بازپرس از این کاغذها بعنوان پوشال در جعبه های موز استفاده میشود » .

سرنخی بدستم آمده بود. آن روزها موز خیلی کم وارد می‌شد . به تحقیق ادامه دادم و مطلع شدم در نزدیکی محل افتادن جسد ـ منطقه گمرک ـ یک انبار میوه وجود دارد . خودم‌را به آنجا رساندم . از نوع پوشال کاغذی که روی‌جسد مقتول بود ، آنجا فراوان دیده میشد .

جستجوها ، نتیجه بخش بود ، یک لنگه کفش مقتول را روی پشت بام انبار پیدا کردم . همچنین قطره های خشک شده خون روی‌زمین انبار ، نظرم را جلب کرد . معلوم شد مقتول سرایدار این انبار بوده و در میان مردم به داشتن پول زیاد معروف بوده است . همان روز کشف جسد ، با همه افرادی که با مقتول آشنا یا دوست بودند گفتگو کردم . ساعت پنج بعد از ظهر ، ماموران مردی را که باو ظنین‌شده‌بودم، نزدم آوردند. این‌مرد خیلی‌ناراحت بود و ابتدا همه چیز را انکارکرد. بعد از چند سئوال وجواب نتوانست خودداری کند و اعتراف کرد که وی قاتل انباردار بوده است .

او گفت : برای بدست آوردن پولهای مقتول ،شب هنگام به سراغش رفتم او از خواب بیدار شد و باهم گلاویز شدیم و براثر ضربه هائی که به سر و بدن او وارد کردم ، کشته شد . پس از اینکه جیب های‌اورا جستجوکردم، فقط ۳۳تومان پول بدست آوردم . »

محمد سلامت ـ معاون دادسرای تهران :

مدیر کلی که نزولخوار بود!

دلم می خواهد خاطره مرد نزولخواری را که زمانی، مدیرکل اداره‌یی هم بود، برای شما تعریف کنم :

«مهندس ج»مدیرکل اداره (...) با پول و پله‌یی که اندوخته بود و نفوذی که مدیرکلی به او میداد، ثروتی بهم زده و حیثیت چشم فریبی درجامعه برای خودش دستوپا کرده بود . کسی نمیدانست «مهندس ج» نزولخوار قهاری است که به هیچکس رحم نمیکند و پولش به جانش بسته است تا آنکه زن سرشناسی ،پته این مدیرکل‌را روی آب انداخت .

«مهندس ج» وقتی پولی به کسی قرض میداد حساب همه‌کارها را ازپیش می کرد چک های جداگانه ازبدهکارش میگرفت و او را وامی‌داشت یک چک بابت مبلغ اصلی قرض و چک دیگری بابت نزول آن مبلغ بدهد .

خانم «مریم‌ف» زن‌سرشناسی‌است که چند سال پیش احتیاج مبرم و فوری به ۵۰ هزار تومان پول نقد پیدا کرد. آشنایی ، او را به «مهندس ج» حواله داد . خانم «مریم» به مدیرکل مراجعه کرد ، پول را تحویل گرفت و دو چک به طریقی که گفته شد به او داد .

خانم «مریم ف» سر وعده ، مبلغ اصلی پول و ربح آن‌رانزد آقای مدیرکل برد و چک هایش را مطالبه کرد .آقای مدیرکل پول ها را از او گرفت و به این بهانه که چک ها را گم کرده است فقط رسید پول را به خانم داد .

چند ماهی از این قضیه نگذشته بود که شکایتی در دادسرا علیه خانم «مریم ف» طرح شد آقای مدیرکل چک ربح پول را ضمیمه شکایتی کرده و تقاضای پولش را کرده بود . خانم «مریم ف»برای‌آبروداری‌پول راپرداخت و چک را تحویل‌گرفت، اما وقتی‌ماجرا را با دوستانش درمیان گذاشت آنها به او پیشنهاد کردند که از دست آقای مدیرکل نزولخوار ، به دادسرا شکایت کند و خانم «مریم ف» نیز چنین کرد .

در این میان من بعنوان ناظر پرونده شکایت این خانم تعیین شدم . وقتی مدیرکل را به بازپرسی احضار کردم ، به سراغم آمد و تهدید کرد که دست از سر او و پرونده‌اش بردارم وگرنه بیست‌وچهار ساعته مرا از کار برکنار خواهد کرد .

تهدید او هرچند بچگانه بود ،اما تردید مرا در مجرم بودن او ازبین برد . با این حال نصیحتش کردم که از شاکی‌اش رضایت بگیرد . زیرا او نمیدانست چون کارمند دولت است ، اگر محکوم شود،از شغلش معلق‌خواهد شد .

هرچند آقای مدیرکل از خانم «مریم ف» رضایت‌گرفت اما وقتی اینکار را کرد که دیگر دیر شده و دلائل لازم برای محکومیت او در پرونده‌اش جمع بود . بهمین جهت وی ناچار شد خود را بازنشسته کند تا اگر محکوم شود ، دست کم شغلش را ازدست ندهد .

«مهندس ج» به اتهام خیانت در امانت و کلاهبرداری به ٦١ روز زندان محکوم شد .

آقای مدیرکل نزولخوار ، تمام نفوذ خود را برای‌جلوگیری از اجرای عدالت بکار برد اما موفق نشد او مرا تهدید به برکناری از کار کرد ، ولی در اینکار هم موفق نشد همانطور که می‌بینید من هنوز هم معاون دادسرای تهران هستم .

پلی تکنیک تهران برای دورهٔ لیسانس مدرسه عالی ساختمان دانشجو میپذیرد

پلی تکنیک تهران برای نیمسال دوم تحصیلی ۵۵ـ۵٤ دورهٔ لیسانس ساختمان سازی و مساحی مقادیر مدرسه عالی ساختمان تعداد ۳۰ نفر دانشجو که دارای فوق دیپلم در یکی از رشته های ساختمان سازی ـ راه‌وساختمان خط‌وابنیه و راه‌وابنیه باشند، از طریق مسابقه ورودی انتخاب می کند .

شرایط اختصاصی :

۱ـ دروس سال اول عمومی است و از سال دوم به دو رشته ساختمان سازی و مساحی مقادیر تقسیم میشود .
۲ـ داوطلبان مدرسه‌عالی ساختمان مکلفند قبلا از کلیه مقررات و موازین آموزشی و اداری این مدرسه عالی اطلاع حاصل کرده و بعداز پذیرفته شدن و ثبت‌نام در مدرسه‌عالی وادامه تحصیل مفاد آنها را رعایت کنند .
۳ـ داوطلبان باید دارای برگ خاتمه خدمت و یا معافیت دائم از خدمت‌وظیفه‌عمومی یا معافیت موقتی که مهلت‌آن منقضی نشده باشد ، باشند .
٤ـ ثبت‌نام پذیرفته شدگان منوط به ارائه گواهی دوسال سابقه کار که به گواهی سازمان بیمه های اجتماعی و یا ادارات‌وابسته به وزارت کار و امور اجتماعی رسیده باشد ، خواهد بود .

مواد امتحانی مرحلهٔ اول دوره‌لیسانس :

۱ـ ریاضیات	ضریب یك
۲ـ استاتیك	ضریب یك
۳ـ مقاومت مصالح	ضریب دو
٤ـ محاسبات بتون آرمه	ضریب دو
۵ـ محاسبات اسکلت فولادی	ضریب یك
٦ـ انگلیسی فنی	ضریب دو

مواد امتحانی مرحلهٔ دوم

۱ـ نقشه‌کشی فنی ساختمان(بتون‌آرمه واسکلت فولادی) .
۲ـ تکنولوژی ساختمان (معماری‌واجزاء ساختمان ـ مصالح ساختمان ـ متره وبرآورد وتاسیسات) عملیات کارگاهی و مدیریت کارگاهی .

توضیح : فقط آزمونهای مرحله دوم ٦۰ نفر اول قبولیهای امتحانات مرحله اول جهت انتخاب ۳۰ نفر نهائی تصحیح و منظورخواهد شد .

ثبت نام

داوطلبان برای ثبت‌نام و شرکت دراین مسابقه ورودی باید برگ درخواست ذیل این اطلاعیه را تکمیل کرده و با مدارك خواسته شده ، حداکثر تاتاریخ ۲۷ر۱۲ر۱۳۵٤ باپست سفارشی به نشانی تهران خیابان حافظ‌پلی تکنیك تهران ارسال دارند . به مدارك‌ناقص‌و یامدارکی که پس از تاریخ مذکور به پست تحویل شود ترتیب اثرداده نخواهد شد .

توزیع کارت :

کارتهای ورودی داوطلبان در تاریخ ۹ر۱ر۵۵ در محل پلی‌تکنیك تهران واقع در خیابان حافظ توزیع میشود . داوطلبان میباید شخصا با در دست داشتن شناسنامه برای دریافت کارت مذکور مراجعه نمایند .

امتحانات‌مرحله اول در ساعت ۹صبح وامتحانات مرحله دوم در ساعت چهار بعدازظهر مورخ ۱۰ر۱ر۵۵ در محل‌پلی تکنیك‌تهران انجام خواهد شد .

پلی تکنیك تهران (دوره لیسانس مدرسه عالی‌ساختمان)

حروف الفبای نام خانوادگی و نام بترتیب از راست به چپ

اینجانب : نام ونام خانوادگی

نام

شماره شناسنامه صادره از متولد سال

با این برگ مدارك زیر را ضمیمه کرده و می فرستم :

۱ـ فتوکپی فوق دیپلم ۲ـ فتوکپی شناسنامه

۳ـ چهار قطعه عکس ٤ × ٦ (جدید)که مشخصات خود را در پشت یکایك آنها ثبت کرده‌ام .

٤ـ قبض پرداخت مبلغ ۵۰۰ ریال به‌حساب شماره ۵۸۵ بانك عمران شعبه پلی تکنیك تهران.

۵ـ فتوکپی برگ پایان خدمت وظیفه‌عمومی و یا معافیت دائم و یا گواهی پایان خدمت وظیفه عمومی دائر برپایان خدمت‌وظیفه درپایان ۱۵ فروردین ماه سال ۱۳۵۵ از واحد مربوط.

نشانی : شهر خیابان کوچه پلاك شماره تلفن

تاریخ امضاء داوطلب

توجه :

۱ـ روی پاکت نوشته شود مربوط به مسابقه ورودی پلی‌تکنیك تهران برای دوره لیسانس مدرسه عالی ساختمان .
۲ـ وجه ثبت نام ومدارك ارسالی به هیچ عنوان مسترد نخواهد شد .

دنیای ورزش روز شنبه منتشر میشود

پاسخ مقامات مسئول به خوانندگان اطلاعات

پاسخ شرکت مخابرات

۱ـ بازگشت بشرحیکه درشماره ۲۸ر۱۰ر۵۴ آن‌روزنامه باعنوان «تلگرامهای پیرانشهر از هفت‌خوان می گذرد» درج گردیده بود به‌آگاهی میرساند :

براساس گزارش رسیده تلگرافات پیرانشهر نیزمانند نقاط اشنویه وجلدیان ازطریق نقده ورضائیه به تهران وتبریز مخابره می‌گردد وبا اقداماتی که انجام گردیده و بااختصاص مدارات اضافی تسریع بیشتری درامر مبادله تلگرافات بوجود میاید ونظر مردم تامین خواهد شد .

۲ـ بازگشت بشرحیکه درشماره ۴ر۱۱ر۵۴ آن‌روزنامه باعنوان «خط خراب است» درج گردیده بود به آگاهی می‌رساند .

براساس گزارش رسیده وجود طوفان وباد های شدید درمنطقه شادگان سبب می‌گردد که گاهی ارتباط بین شادگان واهواز دچار اختلال گرددکه بلافاصله بااعزام ماموران مجددا ارتباط برقرار می‌گردد .

براساس طرحی‌که در دست اجراست بزودی این ارتباط تبدیل به‌کاریر خواهد شدونظرمردم تامین میشود.

۳ـ بازگشت بشرحیکه درشماره ۲ر۱۱ر۵۴ آن‌روزنامه درمورد قطع تعدادی ازتلفنهای خیابان سمنگان نارمک درج گردیده بود باطلاع می‌رساند :

قطع تلفنهای منطقه سمنگان نارمک بعلت کابل برگردان وتوسعه مرکز تلفن نارمک بوده است که‌مراتب برای آگاهی اهالی قبلاازطریق جراید ورادیو ـ تلویزیون اعلام گردیده است بدیهی است عملیات مزبور به تدریج انجام وتلفنهای مشترکین دائر میشود .

۴ـ درپاسخ بشرحیکه درشماره ۲ر۱۱ر۵۴ آن‌روزنامه درستون الو اطلاعات ازقول آقای‌جواد علیزاده درمورد تلفنها . غرب‌تهران‌درج‌گردیده به‌آگاهی میرساند: همانطور که در سرویس‌های خبری وسایل ارتباط جمعی باطلاع رسیده است .

به‌منظور تقویت کابل وگشایش امکانات جدید در مرکز تلفن غرب «جنوب خیابان آیزنهاور» ازچندی قبل عملیات کابل برگردان بمرحله اجرا درآمده در نتیجه اختلالاتی درامور ارتباط مشترکین بوجود میاید که‌پس ازخاتمه کابل برگردان مشکل مذکور برطرف میگردد.

۵ـ درپاسخ بشرحیکه درشماره ۱۲ر۱۰ر۵۴ آن‌روزنامه از قول آقای قاسم نیامراد درج گردیده به‌آگاهی‌میرساند:

براساس گزارش رسیده تلفن آقای نیامراد بنابدرخواست ایشان درتاریخ ۱۰ر۴ر۵۴ قطع گردیده و در تاریخ ۳ر۴ر۵۴ برای‌تهیه صورتحساب ازتاریخ ۶ر۴ تا ۶ر۶ر۵۴ ازتلفن ایشان کنتوربرداری شده ومعلوم گردید، که‌تلفن نامبرده مدت ۷روز دائر بوده ودر این مدت تعداد ۱۹۱ مکالمه انجام داده‌اند که درصورتحساب منظور شده و هیچگونه اشتباه محاسباتی وجود نداشته است .

۶ـ درپاسخ بشرحیکه درشماره ۱۵ر۱۰ر۵۴ آن‌روزنامه با عنوان «قطع ۵۰۰ شماره تلفن» درج گردیده بود به آگاهی میرساند :

براساس گزارش رسیده یکرشته کابل ۵۰۰ زوجی بعلت تصادم بلدزر مقاطعه‌کار شرکت ملی نفت ایران قطع گردید وبلافاصله مامورین شبکه اهواز نسبت به مرمت کابل مزبور اقدام وارتباط تلفنهای آن ناحیه درهمانروز برقرار گردید ومسئله خرید کابل دربین نبوده است .

۷ـ در پاسخ شرحیکه درشماره ۲۹ر۱۱ر۵۴ آن‌روزنامه در ستون الو اطلاعات درمورد تاخیر در واگذاری تلفن به‌آقای حمید رضائی درج گردیده .

خواهشمند است ایشان نشانی و شماره ردیف فیش بانکی خودراباین دفتر ارسال دارند تا بموضوع رسیدگی شود .

۸ـ درپاسخ شرحیکه درشماره ۳ر۱۲ر۵۴ آن‌روزنامه باعنوان «مرمت پیاده‌رو» درمورد تاخیر در مرمت‌پیاده‌رو های انتهای خیابان تهران‌نو بامضای آقای اسدالله حاجی آقا درج گردیده به‌آگاهی می‌رساند :

براساس قراردادی‌که بین شرکت مخابرات‌وشهرداری پایتخت‌منعقدگردیده وباتوجه به‌همکاری صمیمانه موجود بین ایندو سازمان اسفالت خیابانهائی که بوسیله شرکت مخابرات حفاری شده بزودی از طرف شهرداری تهران مرمت خواهد شد و پیاده‌روهای خیابان تهران‌نو نیز اسفالت می‌شود .

۹ـ درپاسخ بشرحیکه درشماره ۱۳ر۱۱ر۵۴ آن‌روزنامه در ستون الو اطلاعات ازقول آقای محمود کیانی درمورد تاخیر در مرمت موزائیک‌های کوی پیراسته، روبروی دانشگاه آریامهر درج گردیده به‌آگاهی می‌رساند :

براساس قراردادی‌که بین شرکت مخابرات ایران‌و شهرداری پایتخت منعقد گردیده بزودی حفاریهای شرکت مخابرات ازجمله موزائیک‌های کوی پیراسته نیز بزودی مرمت می‌گردد .

۱۰ـ درپاسخ‌بشرحیکه درشماره ۱۵ر۱۰ر۵۴آن‌روزنامه در ستون «الو اطلاعات» ازقول خانم سهیلا نیمبیات درج گردیده بود به‌آگاهی می‌رساند :

براساس گزارش رسیده اقدامات لازم برای تکمیل پرسنل دستگاه اطلاعات ۱۱۸ آبادان بعمل آمد و با دستو راتی‌که صادر گردیده امیداست نظر مردم بیش‌ازپیش تامین گردد .

ضمنا مقدمات تهیه دفاتر راهنمای تلفنی آن‌شهرستان نیز فراهم شده است .

روابط عمومی شرکت مخابرات ایران

HANIMEX

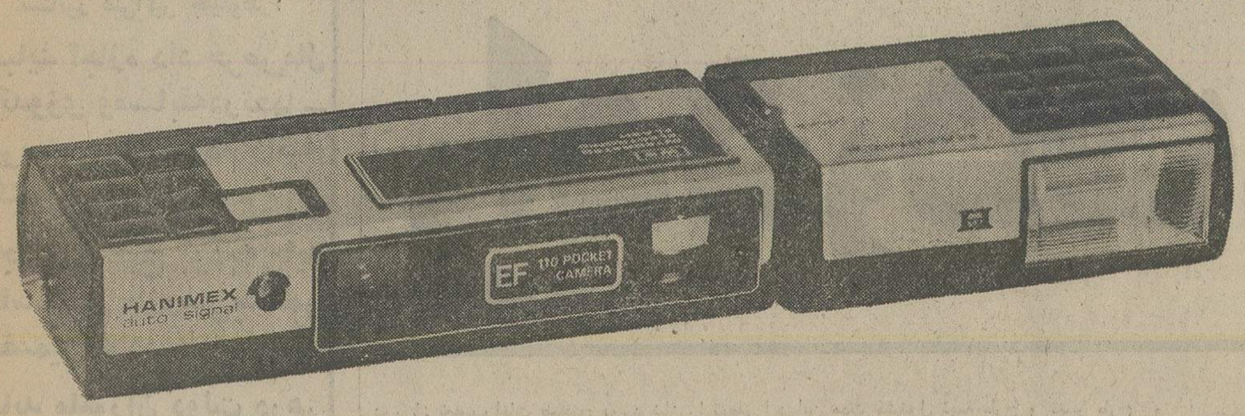

امسال یک دوربین جیبی
هانیمکس
عیدی بدهید

هانیمکس
یک دوربین همه‌کاره کوچک
که همه‌جا همراه شماست .
هانیمکس
مجهز به نورسنج اتوماتیک
و چشم الکترونیکی.
هانیمکس
تنها دوربین با فلاش الکترونیکی
که احتیاج به تعویض لامپ ندارد.
هانیمکس
هدیه‌ای است فراموش‌نشدنی
برای ثبت خاطره‌ها

دوربین جیبی
هانیمکس
با فلاش همیشگی

نمایشگاه ومرکزسرویس:
خیابان شاه جنب ساختمان
آلومینیوم تلفن ۶۶۱۵۳۳

PISHRO 8

این امتیازات رامنحصراً در کامیونهای کمپرسی وباری
اشتایر
خواهید یافت

- موتور ۲۵۰ اسب با سوپرشارژ
- شاسی ۲ لائی با عرض ۷۲ سانتیمتر
- پروانه‌رادیاتور هم اتوماتیک‌وهم‌یکسره
- کمك دفرنسیال
- قفل دفرنسیال
- گیربکس کلیه دنده های جلوو دنده عقب با کمك
- ظرفیت خالص بار ۱۲ تن
- موج‌گیر در جلو و عقب
- کابین راننده دارای فنر جداگانه‌ومجزااز شاسی
- صندلی راننده‌اشتایرمجهزبه‌دستگاه تنظیم وزن
- کابین باهواکش فوقانی و سه‌صندلی‌مجزای قابل انتقا
- چرخ پره‌ای

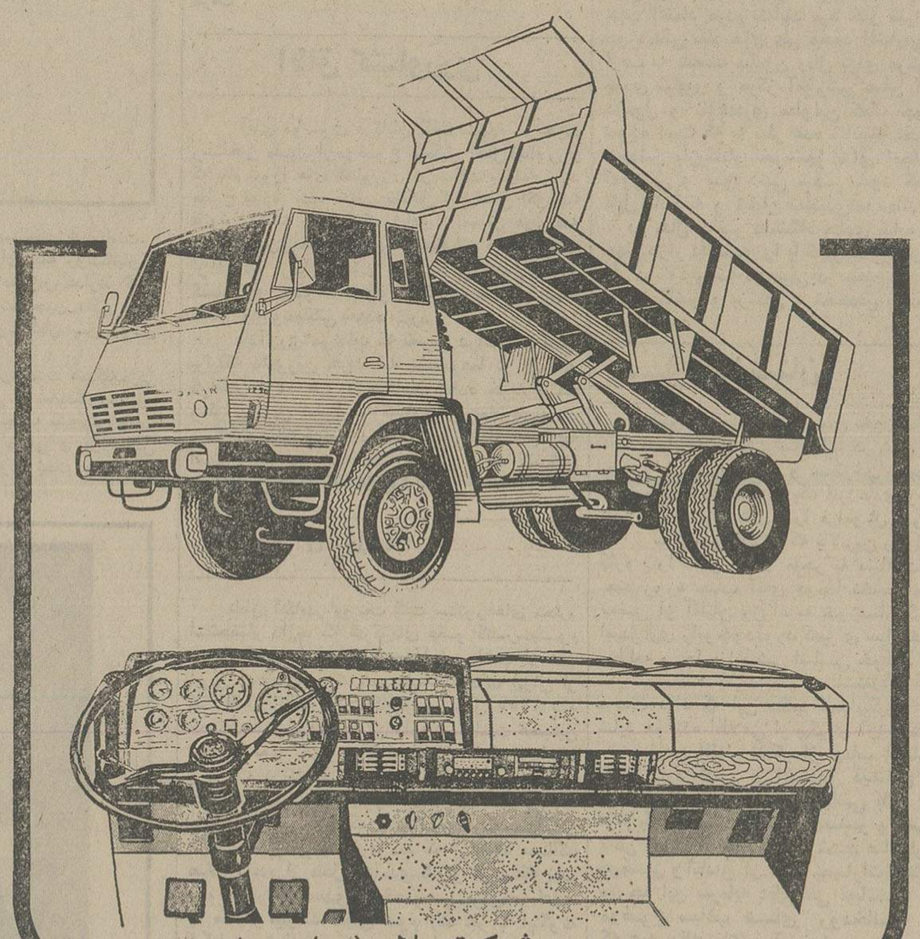

نماینده انحصاری شرکت میلارد (سهامی خاص)
خیابان کورش‌کبیر مقابل ستادبزرك شماره ۱۱۱۸
تلفنهای ۸۴۸۷۵۱ ـ ۸۴۱۰۵۸

STEYR 1290

گزارش سنا ـ ۲

راه دزدی را ببندید

دزدگیری خوب است ، اما بهتر اینکه راه دزدی را ببندیم

هر بودجه‌ای صرف آموزش و پرورش شود ، هزینه نیست بلکه سرمایه‌گذاری است

اجازه ندهید هر شخص یا هر دستگاه لغت وضع کند و از میکروفونهای رسمی پخش نماید

سناتور علی‌اکبر جلیلوند :

نباید اجازه داد حرص مال اندوزی و مسابقه در تجمل‌پرستی ـ روح مردم را تباه کند

اجرای صحیح بودجه باید با سیستم بازرسی مستمر تضمین گردد .

باید ماموران دولت در هر مقام پیوسته خود را در محاط بازرسی مستمر احساس کنند

بقیه‌از صفحه ۱۱

آموزش و پرورش

ناطق افزود : نکته دیگری که تذکر آن را ضروری میدانم کیفیت بهره‌گیری از اعتبارات آموزش و پرورش است انقلاب ششم بهمن که در پرتو اندیشه‌های تابناک رهبر خردمند ایران به پشتیبانی و قاطعیت ملت ایران بوجود آمد و سپس بانقلاب شاه و مردم معروف گردید ما را در مسیر یک دگرگونی و تحول همه جانبه قرارداد و این طبیعی بود که نظام کهن آموزشی کشور نمیتوانست بدرستی جوابگوی قرار داد احتیاجات جامعه درحال تحول باشد.

سناتور جلیلوند یادآور شد در این سالهای اخیر بموازات انقلاب شاه و مردم ما در حال انتقال از یک مرحله آموزشی قدیم بمرحله جدید میباشیم. البته این انتقال آسان نبوده و نیست، ولی ما هم عجله داریم بایدبا شتاب‌بیشتری این مرحله راپشت‌سر گذاریم .

ما درسال ۱۳۵۵ نزدیک به ۳۴ میلیون جمعیت داریم که با توجه به رشد متعارف جمعیت از این ۳۴ میلیون نفر بالغ بریک میلیون کودک متولد شده خواهیم داشت و معنایش آن است که ۷ سال دیگر ما چند در صدی کمتر این تعداد را لازم‌التعلیم داریم که به کلاسهای اول مدرسه میروند و این احتیاج‌را با توجه به مدت تربیت معلم از سالیان پیش باید در نظر گرفت و بموقع رفع نمود من نمیدانم چرا چند سال دانشسراها را بصورت تعطیل و نیمه تعطیل در آوردند که امروز هرچه تلاش کنیم برای جبران این کمبود ها به نتیجه مطلوب نرسیم.

خوشبختانه در بودجه‌سال ۵۵ بالغ برار۹ درصد از سهم آموزش و پرورش باینکار اختصاص داده شد و ظرفیت‌دانشسراهای مقدماتی افزایش یافته ولی کافی نیست باید برنامه‌هائی داشته باشیم که در نیمه‌های سال مجبور نشویم معلم استخدام کنیم. بنظر من بودجه‌ای که در این راه مصرف میشود هزینه نیست بلکه نوعی سرمایه گذاری است. اول معلم خوب، بعد تربیت صحیح و نتیجه‌اش میشود اجتماع سالم. ما باید معلم خوب را پرورش دهیم. و نگاه‌داری کنیم. و همانطور که خواسته شاهنشاه است امکانات و تسهیلات زندگی خود و خانواده‌اش را فراهم سازیم.

سناتور علی اکبرجلیلوند

تحصیل رایگان‌وزبان‌فارسی

ناطق افزود : به فرمان ملوکانه در سال تحصیلی ۵۴ ـ ۵۳ تحصیل رایگان شد و تاآنجا که اطلاع دارم مدارس ملی در اختیار وزارت آموزش و پرورش قرار گرفت . باید چاره‌ای اندیشید که بیش از این خرید مدارس به تعویق نیافتد . پرداخت اجاره های کلان به صرفه و صلاح نیست اگر زمین دارید مدرسه بسازید و اگر ندارید ساختمان های مدارس را باقیمت عادلانه بخرید و نوسازی کنید .

سناتور جلیلوند گفت در صحبت راجع‌به برنامه های وزارت آموزش و پرورش لازم‌است بزبان فارسی و اهمیت حفظ و حراست آن‌نیز یادآوری هائی کنم ، کسانی که با تاریخ و ادبیات ایران سروکار دارند تصدیق خواهندنمود که یکی از عوامل بقاء و استقلال و موجودیت ایران در طول تاریخ زبان و مظاهر قومی‌وملی این کشور بوده است و همیشه زبان فارسی همبستگی و وحدت ملی قوم ایرانی را باعث گردیده است .

ناطق اضافه کرد جوانان ما اگر زبان فارسی یعنی همین زبانی را که بدان تکلم میکنیم‌و حافظ و سعدی و مولانا وفردوسی بدان سخن‌گفته‌اند. به خوبی ندانند و بدرستی تکلم نکنند قادر نخواهند بود که مفاخر ملی خود را درک کنند خواندن وتلقین مفاهیم حماسی شاهنامه استکه روح وطن پرستی و شاهدوستی و غرور میهنی را در جوانان مابرمیانگیزد آموزش و پرورش باید برنامه هایی داشته باشد تا همانگونه‌که‌دانش آموز بدروس تجربی توجه میکند نسبت به زبان مادری خود احساس نیاز کند ـ بخواند ـ بفهمد ـ و بدرستی هدایت و راهنمائی شود .

با کمال تاسف این اواخر نسبت به این موضوع توجه کافی نشده و از آن بدتر اینکه عده‌ای معدود بواسطه غرب گرائی و تقلید از مظاهر تمدن غربی ویا تعصب ویا دلایل دیگراین زبان زیبا را مورد بی مهری قرار دادهو دانسته یا ندانسته در تخریب آن‌کوشیده‌اند ویا وضع لغات نامانوس و نارسازبان فارسی را آلوده‌می نمایند .

البته پیشرفت علم و صنعت و تکنولوژی و پیدایش وسائل‌مختلف ارتباطات‌جمعی‌و موجبات دیگر که از مظاهر زندگی در این قرن است‌ایجاب مینماید که لغات تازه‌ای برای رفع نیاز ها بزبان فارسی کنونی اضافه شود و این‌وظیفه‌فرهنگستان است که در آنجا اشخاص باصلاحیت‌و مطلع و علاقمند به زبان فارسی با دقت و وسواس و دور از تعصب لغات صحیح مورد نیاز را تهیه‌و در دسترس مردم بگذارند نه اینکه هر دستگاهیا هر شخصی به خود اجازه دهد که لغت وضع‌کند وآنرا از میکروفون های رسمی پخش نمایدجدا از هیئت محترم دولت بخصوص جناب آقای نخست‌وزیر که خود اهل فضل و دانش‌و علاقمند بادب و هنر و سنتهای ملی میباشند تمنا میکنم که به این موضوع مهم توجه مخصوص مبذول داشته و اجازه ندهند که عده‌ای زبان زیبای‌مارا که مایه افتخار ایرانی و یکی از ریشه های‌قومی وقویم ملت و استقلال ما است بازیچه قراردهند

بازهم کافی نیست

سناتور علی اکبر جلیلوند راجع به حراست میراث های تمدن و هنر و فرهنگ مملکت نیز تذکراتی داد و گفت یکی‌از کار های‌مفیدو پسندیده که در پنجاه سال اخیر انجام شده توجه به حفظ و احیاء آثار باستانی و هنر های ملی است متاسفانه قبل از این تاریخ آنطور که بایدتوجهی به این موضوع نمیشد و در نتیجه اکثر ابنیه‌و آثار زیبا و تاریخی مملکت ما منهدم گردید یادر شرف انهدام بود چه بسیار آثار ارزنده و بی‌نظیر و شاهکار های هنری ما از مملکت‌خارج شد و اکنون زینت بخش موزه ها و مجموعه های هنری دنیا است .

اما با کمال تاسف باید عرض کنم که‌اعتبار انجمن آثار ملی خیلی کمتر از اجاره سالانه ساختمان بعضی از سازمان های دولتی است‌یا اعتبار سازمان حفاظت آثار باستانی در سال۵۵ فقط ۲۵ میلون تومان‌است‌یعنی هفت میلون‌تومان هم کمتر از سال قبل با توجه به اهمیتی که این موضوع دارد از جناب آقای نخست وزیرمصرا استدعا مینمایم که هر طور شده دستور فرمایند اعتبار کافی در اختیارسازمان حفاظت آثارباستانی و همچنین انجمن آثار ملی قرار داده شود تا هرچه زودتر تا آنجا که مقدور است و امکان دارد از انهدام و اضمحلال ابنیه و آثار باستانی و ملی ما جلوگیری شود .

در خصوص کار کشاورزی سناتور جلیلوند طی سخنانی گفت :

نیاز به نیروی فعال انسانی در امر صنعت موجب گردید که بتدریج عده‌زیادی‌از افرادجوان وفعال روستاها به شهر های بزرگ مخصوصا به پایتخت روی آورند و تقلیل نیروی انسانی در روستاها نقصان در سطح کشت و کمبود محصولات کشاورزی و دامی را باعث گردید .

معتقدم بایستی از اکنون اقدامات اساسی‌وموثری برای جلوگیری از مهاجرت روستائیان به شهر ها بخصوص پایتخت نموده و ترتیبی اتخاذ کردکه با بهبود وضع کشاورزی و ازدیاد بازده محصولات آن و همچنین تثبیت و تضمین قیمت محصولات کشاورزی و دامی وضعیتی پیش آید که‌زارعین‌حاجت ترک مزارع و روستاهای خود نداشته و برای دریافت مزد بیشتری‌بشهر ها هجوم نیاورند .

مسکن

سناتور علی‌اکبر جلیلوند در قسمتی دیگر از سخنان خود به وضع مسکن اشاره کرد و گفت :

در سال های اخیر بواسطه رشد سریع اقتصادی و بالا رفتن سطح زندگی و ازدیادروز افزون جمعیت شهر ها کمبود مسکن بخصوص در تهران مشکل بزرگی را باعث گردیده است و تقریبا میتوان گفت که این مشکل مربوط به‌اکثریت مردم شهرنشین مخصوصا طبقات متوسط و کم درآمد میباشد .

متاسفانه دولت هم غیر مستقیم به افزایش اجاره‌بها کمک میکند ـ اجاره ساختمان‌هائی برای بعضی از وزارتخانه ها و ادارات و موسسات دولتی در تهران به میزان اجاره ماهانه یکصدو دویست و سیصد هزار تومان آنهم به تعدادزیاد در امر گرانی اجاره‌بها و کمبود مسکن کاملا موثر میباشد .

در برنامه اجرائی دولت در قسمت‌ساختمان خانه های ارزان قیمت اعتباری برای تامین مسکن جهت حاشیه نشینان پایتخت و سایر شهر ها تخصیص داده شده است . البته این تصمیم به جای خود مفید است ولی اصولا بایستی فکری اندیشید و چاره‌ای کرد که در آتیه عده‌ای برای استفاده از مزایای خانه های ارزان قیمت در پایتخت و شهر های بزرگ زادگاه خود را ترک نکرده و به شیوه حاشیه نشینی که گویا همان آلونک نشینی و چادر نشینی در حواشی شهر ها است متوسل شوند . چه این عمل علاوه بر مفاسد اخلاقی آن از نظر زیبائی شهر ها و تامین بهداشت و امنیت و سایر امور ، مشکلات‌بزرگی را فراهم مینماید .

قانون استخدام کشوری

سناتور جلیلوند گفت: اگر کارمندان دولت از شاغل و بازنشسته از قانون استخدام کشوری ناراضی هستند وشکایات و مراجعات زیاد نموده ومینمایند ودلائلی هم اقامه می‌کنند که منطقی‌است خوشبختانه درفصل سوم‌برنامه اجرائی دولت‌برای بررسی قوانین ومقررات استخدامی وتجدید نظر در سازمان وزارتخانه‌ها برنامه‌هائی‌پیش‌بینی شده است. امیدوارم تغییرات اساسی که در قانون استخدام کشوری داده میشود نظام اداری را به صورتی درآورد که تبعیضات و مشکلاتی که در چند سال گذشته کارمندان دولت باآن مواجه‌بودند مرتفع گردد .

دانشگاه بوعلی همدان

دراین موقع سناتور انتخابی همدان توجه دولت را بوضع دانشگاه بوعلی همدان جلب کرد وگفت تصمیم بتاسیس دانشگاه بوعلی در شهرزیبا وتاریخی همدان یکی‌از اقدامات بسیار مفید و ارزنده‌ای بودکه موجب امیدواری و رضایت و خوشحالی اهالی استان همدان وحتی نقاط مجاور گردید ولی متاسفانه بعداز گذشت چند سال هنوز کار مهم واساسی دراین مورد صورت نگرفته و دراین مدت مشغول تهیه طرح و تغییر طرح و مطالعه بوده و اکنون هم دچار کمبود اعتبار میباشد امید است با درنظر گرفتن اهمیت موضوع و اثرات مطلوب آن در استان همدان و استانهای همجوار تصمیمات مفید وقاطعی دراین خصوص گرفته شود که هرچه زودتر موانع‌کار برطرف شده و دانشگاه مزبور برای پذیرفتن دانشجو و شروع بکار آماده گردد .

توجه به‌بهداشت‌وپیشگیری و درمان

سناتور دکتر محمد حسن مرشد نیز درکلیات لایحه بودجه سال ۱۳۵۵ کل صحبت کرد و طی

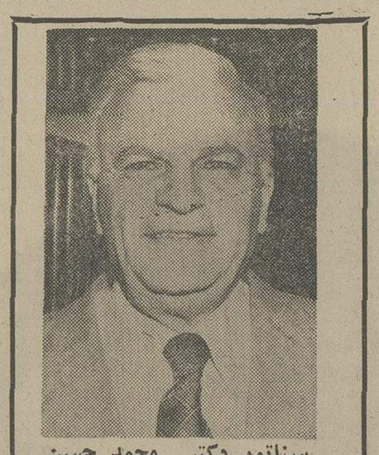

سناتور دکتر محمد حسن مرشد

بحث مشروحی گفت: خوشبختانه در نتیجه‌رهبری و فداکاری رهبر بزرگ ملت ایران نعمت امنیت و صحت درکشورما برقرار است وباید از دولت هم تشکر کردکه تاآنجاکه امکان داشته است دربودجه سال ۱۳۵۵ پیش‌بینی‌های لازم نموده است ولی باز هم نباید قانع باشیم وباید بازهم پیشرفت نمائیم .

ناطق‌افزود: در مقایسه بین پیشگیری و درمان بیماریها باین نتیجه میرسیم که یک جو پیشگیری بهتر از خروارها درمان است برای‌تامین بهداشت باید سه عامل را درنظر گرفت .

۱ـ انسان: که باید بوسیله آموزش بهداشت به تکالیف بهداشتی خود آشنا شود و بوسیله تغذیه خوب و واکسیناسیون‌های مختلف درمقابل بیماریها مقاوم گردد .

۲ـ عوامل بیماری‌زا: اعم از میکربی، انگلی فیزیکی و شیمیائی که‌باید از بین برده شود .

۳ـ محیط زیست انسان‌که بایدازکلیه آلودگیها پاک گردد . آب سالم در دسترس همگان گذارده شود فضولات وزباله بطریق بهداشتی دفع گردد.

سناتور دکتر مرشد توصیه کرد به بهداشت کودکان توجه مخصوص شود زیرا تمام زندگی درسنین کودکی ونوجوانی استوار میگردد .

توصیه دیگر این بود که در تربیت و نگاهداری و تشویق متخصصین رشته‌های مختلف بهداشتی توجه مخصوص مبذول گردد. زیرا اگر یکنفر پزشک در درمانگاهها یا بیمارستانها یکفرد بیمار را معالجه میکند اینها ازبیماری هزاران‌نفرجلوگیری می‌نماید . استدعا دارد به بیماریهای مشترک بین انسان و حیوانات مخصوصا سل و تب مالت و بیماریهایی که از سگ‌های ولگرد بانسان منتقل می گردند مانند هاری و سالک ـ توجه مخصوص‌شود چون هرچه بهداشت پیشرفت نماید رشد جمعیت زیاد می‌شود وبرنامه جمعیت و تنظیم خانواده‌باید گسترش یابد .

ناطق افزود: این برنامه در۹ سال گذشته موفق بود وباوجود کاهش سریع مرگ و میر توانسته است از رشد جمعیت جلوگیری نماید .

اگر در پیشرفت این برنامه اشکالی پیش آید کلیه طرحهای اقتصادی و اجتماعی دچار اشکال می‌شود. پس باید کلیه دستگاههای دولتی و غیر دولتی عملا دراین برنامه مهم با وزارت تندرستی ورفاه همکاری نمایند و بودجه واختیارات این سازمان گسترش یابد .

موقعیت ممتاز کشور

● سناتور سید اسداله موسوی (سناتور انتخابی خوزستان) در مقدمه سخنان خود ضمن قدردانی از افزایش اعتبارات وزارت آموزش و پرورش گفت در دنیائی که بعضی از ممالک هرچه میتوانند از بودجه آموزشی واجتماعی کاسته وبر هزینه‌های ارتشی خود می‌افزایند واخیرا حتی یکی از ممالک متمدن ودرجه اول اروپائی بیش از ۴۰ درصد براعتبارات ارتشی خود افزوده است . در کشورما بودجه آموزش و پرورش از اولویت برخوردار است تاآنجا که‌خوشبختانه بلحاظ موقعیت ممتاز سیاسی ونیرومندی ارتش شاهنشاهی دولت برای بودجه سال ۱۳۵۵ وزارت جنگ فقط ۸٪ افزایش پیشنهاد نموده ولی برای وزارت آموزش‌و پرورش مخصوصا اجرای اصل ۱۵ انقلاب شاه و ت (تحصیلات رایگان) بالاترین افزایش رابعنی۳۵٪ برای اعتبارات جاری و ۱۶درصد برای اعتبارات سرمایه‌گذاری ثابت (عمرانی) نسبت بسال ۱۳۵۴پیش بینی و پیشنهاد نموده است.

مسئله گسترش تدریس حرفه‌ئی ـ بدلایل عدیده مخصوصا جهت انصراف و جلوگیری از مراجعه فشار آمیزی که جوانان برای ورود بکارهای‌اداری و استخدام در دستگاه دولتی داشته و همچنین‌بمنظور تربیت نیروی انسانی ماهر و مفید در امور صنعتی وفنی حائز کمال اهمیت میباشد .

جناب آقای وزیر آموزش و پرورش بیان‌نمودند که فعلا ۱۶۵۰۰۰ نفر محصل حرفه‌ئی داریم درحالی که این رقم قابل ملاحظه وباعث خوشوقتی میباشد اما جای تاسف است که فرمودند تقریبا ۳۵۰۰ نفر داوطلب دیگر بود که نتوانستیم بپذیریم.

اعتبار دادگستری

ناطق اضافه کرد: موضوع دیگری که شایان توجه ودرخور اهمیت میباشد اقدامی است که برای افزایش اعتبارات وزارت دادگستری و ثبت اسناد و املاک از طرف دولت بعمل آمده است.

پیشنهاد این افزایش حکایت از آن مینماید که خوشبختانه دولت بیش از پیش از نظر امنیت‌قضائی به اهمیت تقویت قوه قضائیه کشور توجه نموده است.

این افزایش را بطوریکه در کمیسیون بودجه اظهار شد بمصرف استخدام قضات جوان وتحصیل کرده بمنظور تقویت کادر قضائی وامور مربوط به ساختمان ادارات دادگستری وثبت خواهد رسیدو بیش ازبیش قضات شریف و پاکدامن ما برای‌احقاق حق مردم وحل وفصل اختلافات کوشش خواهند نمود.

امیدوار است جناب آقای وزیر دادگستری در باره لوایحی که نظر داشتند بمنظور کاستن‌تشریفات زائد با مطالعه کافی‌ازلحاظ جوانب مختلف‌مخصوصا حفظ حقوق مردم تهیه و تقدیم نمایند در فرصت مقتضی اقدام فرمایند که از اینطریق هم تسریعی در رسیدگی به محاکمات بشود.

کشاورزی و بیمه روستائیان

سناتور موسوی سپس گفت: باعث کمال خوشوقتی است که اعتبارات قابل ملاحظه‌ئی برای وزارت تندرستی و رفاه اجتماعی بمناسبت وظایف مهمیکه بعهده دارد در بودجه پیش‌بینی شده است.

بنظر بنده اقدام سریع برای بیمه روستائیان‌که وسایلی مانند شهرنشینان در دسترس ندارند کمال اهمیت و اولویت را دارا میباشد چون ممکن است موجبات بیمه درمانی برای روستائیان باین زودی فراهم نگردد.

مهمترین موضوعی که درجلسات متشکله‌حزبی بدعوت جناب آقای نخست وزیر از نمایندگان‌مجلسین ودر کمیسیونهای کشاورزی و جلسه مشورتی جناب آقای وزیر کشاورزی و منابع طبیعی و در مجلس شورایملی در چند ماهه اخیر مورد بحث بودهمسائل مربوط به کشاورزی میباشد.

سناتور اسداله موسوی

بنظر بنده موضوع آنقدر اهمیت دارد که هرچه بیشتر در اطراف آن مذاکره شود نه‌تنها از اهمیت آن کاسته نمیشود بلکه هرچه مطلب بیشتر مورد بحث قرار میگیرد با روشن شدن نکات تازه‌ئی بر اهمیت و ضرورت توجه به آن‌افزوده میگردد.

برای اثبات این حقیقت که نسبت بتاریخ‌اجرای قانون اصلاحات ارضی چه افزایشی در تولیدات کشاورزی بعمل آمده است قطع نظر از بیان جناب وزیر کشاورزی و منابع طبیعی که مکرر فرموده‌اند شب انقلاب تولید گندم کشور در حدود دومیلیون ونیم تن بوده و فعلا بیش از دو برابر میباشد مقایسه‌ای عرض مینماید .

تولید گندم: در سال ۱۳۴۰ر ۱۰۰ر۸۶۹ر۲ تن و در سال ۵۳ ـ ۰۰۰ر۷۰۰ر۴ تن ودر سال ۵۴ ر۰۰۰ر۵۰۰ر۵ تن بوده یعنی تقریبا صد درصدافزایش داشته .

تولید برنج: در سال ۱۳۴۰ـ ۰۰۰ر۴۰۰تن‌و درسال ۵۳ـ ۰۰۰ر۸۷۵تن‌و در سال۵۴ـ ۰۰۰ر۴۰۰ر۱ تن بوده یعنی بیش از سیصد درصد افزایش‌داشته.

تولید پنبه: درسال ۱۳۴۰ر ۱۸۵ر۳۷۶ تن ودر سال ۵۴ـ ۰۰۰ر۴۶۰ تن بوده که چون تولیدسونا جانشین آن شده بیش از ۳۰ درصد افزایش‌نداشته است.

تولید چغندر قند : درسال ۱۳۴۰ ـ ۴۴۰ر۸۱۰ تن ودر سال ۵۴ درنتیجه تعدیل قیمت ۰۰۰ر۶۰۰ر۴ تن یعنی بیش از پنج برابر افزایش یافته است. افزایش یافته است .

مقایسه دیگر که میتوان عرض نمود میزان مصرف کود شیمیائی میباشد که در سال ۱۳۴۰ـ ۱۵ر۱۸۴ ین ودر سال ۵۴ـ۰۰۰ر۸۱۵ تن بوده و پیش‌بینی مصرف سال ۵۵ ممکن است به حدود یک میلیون‌تن‌برسدو این خود بهترین دلیل‌استقبال مردم بامور کشاورزی میباشد.

عدم ثبات قیمت‌ها

سناتور موسوی آنگاه گفت البته این مطلب قابل سئوال است که بااین فعالیت‌ها و افزایش تولید چرا گرفتار کمبود مواد غذائی هستیم . بنظر بنده واقعیت این است که اضافه بر عوامل جوی و اتفاقات غیر منتظره علل اساسی دیگری‌وجود دارد که قابل توجه میباشد.

وضع زندگانی عموم مردم چنان توسعه و ترقی غیر منتظرهئی حاصل نمود که این مقدار تولیدات باتوجه به‌افزایش جمعیت وکاهش افراد فعال تولید کننده کشاورزی وجذب آنان درشهرها وفزونی جمعیت مصرف کننده کمیت احتیاجات رانمی نماید.

۲ـ موضوع مهم دیگر نامتناسب بودن‌قیمت فروش تولیدات کشاورزی به‌نسبت هزینه‌های تمام شده (یعنی وجهی‌که بدست تولیدکننده میرسد) وعدم ثبات قیمت تولیدات کشاورزی وعدم اعتماد درمورد قیمتهای صحیح اقتصادی وخرید بموقع محصول ازطرف دولت میباشد .

بنده عرض نمی‌کنم که قیمت اجناسی را ترقی یاتنزل بدهند ولی عرض میکنم همانطوری‌که تولید کنندگان غیر کشاورزی پیشنهادات خود را راجع به‌تعیین قیمتها بمرکز بررسی قیمت‌ها تسلیم مینمایند ومورد بررسی قرار می‌گیرد اقتضاء دارد وزراء محترم کشاورزی ومنابع طبیعی و تعاون وامور روستاها برای چند قلم ازمحصولات مهم‌کشاورزی که جنبه اساسی دارند بادرنظر گرفتن تمام عوامل موثر در تولید از طرف تولید کنندگان محصولات کشاورزی قیمت نمامشده محصولات را با در نظر گرفتن سود معتدل برای این رشته پرزحمت و با ریسک (بااحتمالات جوی) بررسی و با تبادل‌نظر باوزارت بازرگانی یا بهر ترتیب مصلحت میباشد قیمتهای معقولی با تضمین خرید به موقع تعیین نموده وچند ماه قبل از شروع کشت اعلام نمایندکه تولید کننده اطمینان داشته باشد محصولاتش با قیمت مقرون بصرفه‌ای بموقع فروخته می‌شود.

جناب وزیر محترم تعاون وامور روستاها به‌اهمیت جاده‌های روستائی بطوریکه در کمیسیون توضیح فرمودند توجه دارند. حقیقت این استکه اگر اعتبارات راه‌سازی خوب وبموقع مصرف‌نشود اجرای بسیاری از برنامه‌های‌مربوط به روستائیان ازقبیل رسانیدن محصول ببازار و یا برنامه‌های خدمات عمومی در روستاها بموقع انجام نخواهد گرفت .

اطاق کشاورزی

آقای موسوی درپایان گفت شنیدم در حزب رستاخیز ملت‌ایران‌موضوع تشکیل اطاق‌کشاورزی که بنام شورا های کشاورزی در مملکت سابقه‌ای‌دارد مطرح بوده. بنده معتقدم تشکیل این اطاق اگرجنبه قانونی داشته باشد کمک زیادی بمسائل مربوطه به کشاورزی خواهد نمود ومیتواند وظیفه مهمی از لحاظ ارتباط بیشتر بین بخش خصوصی و کشاورزان ودولت بمنظور پیشرفت مقاصد مهم کشاورزی ومملکتی بعهده بگیرد .

یادآوری می‌نماید که تسریع دراعلام و تاکید براینکه مامورین خرید غله مخصوصا در مناطق گرمسیر از۱۵ فروردین کاملا آماده خرید باشند وطوری عمل نمایند که کشاورزان عملا بدانند مشکلات سال گذشته در مورد خرید از بین رفته است بسیار مهم وموجب تشویق تولید کنندگان در افزایش کشت خواهد بود .

نفت‌و کارتلها

ناطق آنگاه‌درباره نفت گفت سناتور های محترم استحضار دارند که شرکتهای عضو کنسرسیوم تعهدات خودرا از لحاظ میزان برداشت از نفت ایران انجام نداده‌اند ودر نتیجه عایدات ایران از نفت کاهش یافته واین کاهش در سال ۱۳۵۵ به صورت کسر بودجه نشان داده شده است.همچنین برخلاف تعهد خود در قرارداد ۱۹۷۳ از پرداخت وجوه مربوط به سرمایه‌گذاری برای پیشرفت و تکامل صنعت نفت خودداری نموده‌اند .

جهانیان می‌دانند که شاهنشاه بشردوست‌ایران طرحی ابداع واعلام فرمودند که از طرف ممالک صادر کننده از محل درآمدی که از هر بشکه نفت خام صادراتی صندوق مخصوصی برای مساعدت به ممالک نیازمند دنیای سوم (که جز با اینگونه کمکها نمی توانند سرپای خود بایستند) بوجود آید. این طرح کاملا انسانی و بزرگوارانه با پافشاری نمایندگان ایران در اجرای دستورات شاهنشاه عظیم‌الشان ما خوشبختانه اصولا مورد قبول اغلب ممالک شرکت کننده در (اوپک) قرار گرفت و در آینده موجودیت آن اعلام و به تکالیف خود طبق ضوابطی عمل مینماید .

لردهای نفتی باید آگاه باشند که وقتی با آرامش خاطرو آسودگی خیال وبدون دغدغه‌فکری ازپشت میزهای خود سفارش نفت می‌دهند وبدون اشکال خواسته‌های خودرا دریافت می‌نمایند و از این طریق سود سرشار میبرنددرحقیقت آنرامدیون مراقبت دائمی ایران ازشاهراه نفتی و دریائی‌خلیج فارس می‌باشند وهرگاه این قدرت دراین منطقه وجود نداشت نمی‌توانستند با خاطری آسوده‌بکار تجارت عظیم نفت در جهان ادامه دهند .

شرکتهای بزرگ نفتی باید بدانند که اگر در شرایط کنونی به‌تعهدات خود رفتار نکنند ایران برخلاف گذشته‌بارهبریهای داهیانه شاهنشاه‌آریامهر ازچنان قدرت و توانائی فنی ومالی و بین‌المللی برخوردار است که عنداللزوم میتواند نفت خودرا راسا و بدون دخالت این شرکتها صادر کرده وبه بازارهای دور دست جهان برساند در اینصورت این شرکتهای نفتی هستند که با کوته‌بینی و تنگ‌نظری منافع خودرا زیرپا گذاشته‌اند و ضرروزیان اعمالشان متوجه خودآنها خواهدگردید ودودش بچشم خودشان خواهد رفت آنوقت باید از خود گله کنند که چرا به تعهدات خود عمل نکردند .

یادآوری این نکته لازم است که شرکتهای نفتی هروقت در مقابل خواستهای مشروع و معقول ایران سماجت و سرپیچی از خود نشان داده‌اند جز زیان و ندامت نتیجه‌ئی عایدشان نشده در این مورد هم مصلحت آنان میباشد که‌کلیه تعهدات خود را بموجب قرارداد ۱۹۷۳ از لحاظ گذشته‌و آینده محترم شمرده وضمن انجام آنچه بعهده گرفته‌اندبا آسایش خاطر از موقعیت فوق‌العاده‌ممتازایران‌برای ادامه تجارت خود استفاده نمایند وگرنه‌بخواست خداوند ایران با رهبری شاهنشاه آریامهر برنامه های مملکتی و جهانی خودرا چه‌دیگران بخواهند یا نخواهند. همکاری وتسهیل بنمایند و یا ننمایند اجراء خواهد نمود .

خوزستان و نیازهای آن

ناطق آنگاه اشاره بدریافت مالیات ها و همچنین امور عمرانی خوزستان نمود و پس از یادآوری‌نیازمندیهای منطقه خوزستان و بخصوص شهر اهواز اظهار داشت :

جای خوشوقتی است که استاندارخوزستان باین وضعیت توجه و اقداماتی در حدود امکان نموده و تحرکی در دستگاه های محلی بوجود آورده‌اند اما باید توجه داشت‌که‌بدون‌مساعدت موثر دولت در دادن اعتبارات لازم انجام منظور شاهنشاه و خواسته مردم‌غیرممکن است و شایسته نیست که با برنامه های عظیم‌صنعتی و اقتصادی وکشاورزی که با توجه و رهبری های شاهنشاه عظیم‌الشان ما در خوزستان انجام شده و یا در دست اجرا میباشد مرکز استان مهمی چون خوزستان به اینصورت باقی بماند .

دهسال بدون پیشرفت

آقای موسوی در مورد آموزش عالی گفت :

دانشگاه جندی شاپور فعالیت خود را با تاسیس دانشکده کشاورزی در سال ۱۳۳۴ و پذیرش چهل دانشجو در رشته کشاورزی و در سال ۱۳۳۶ با تاسیس دانشکده پزشکی وپذیرفتن چهل و هشت دانشجو در رشته پزسکی آغاز نمود .

از آن تاریخ تا حدود ده سال متاسفانه پیشرفت قابل ملاحظه‌ای حاصل نشد از زمانی که برحسب‌امرهمایونی‌والاحضرت اشرف‌پهلوی ریاست هیئت امناء دانشگاه مذکور را قبول فرمودند دوران فعالیت و گسترش چشم گیری آغاز شد .

باید با کمال خوشوقتی عرض نماید که چون اولیاء و استادان‌محترم دانشگاه‌توانسته‌اند جلب اعتماد مردم بنمایند مرد خیر شرافتمند خوزستانی بنام حاج علی محمد افشارین مبلغی قریب به شصت میلیون ریال برای مرکز پزشکی جندی شاپور و مرکز آموزشی صفی آباد در دزفول و نگاهداری معلولین کمک جوانمردانه نموده است که به نظر بنده شایسته تقدیرمیباشد همچنین بازرگانان خرمشهر برای ایجاد مرکز آموزشی و پژوهشی شهر خود کمک های قابل ملاحظه و شایان تمجیدی‌نموده‌اند .

در حال حاضر دانشگاه جندی شاپورآموزش چهار هزار دانشجو را با کادر علمی بیش از۳۶۰ نفر در ۴۷ رشته تحصیلی در سطح لیسانس و فوق لیسانس و پزشکی و تخصص پزشکی عهده دار میباشد .

سیل خوزستان

ناطق سپس در باره سیل خوزستان گفت:

سیل خوزستان متاسفانه در سنوات اخیر چندین بار تکرار شده و مسئولین مربوط غالبا موضوع را به صورت یک امر عادی وبی‌اهمیت تلقی و بعد از چندی آنرا فراموش نموده‌اند.

سیل سال ۱۳۴۷ که بالاترین رقم ارتفاع‌آب کارون را نشان داد و منجر به مسافرت ناگهانی چند روزه جناب آقای هویدا نخست وزیر و بعضی از آقایان وزراء به خوزستان گردید این امیدواری رابوجودآورد که‌برای سیل خوزستان مطالعه و چاره اندیشی اساسی خواهد شد .

متاسفانه کثرت کار و اشتغالات روزانه فرصت نداد که این مطلب مهم پیگیری شود و شاید هم بنده اطلاعی از پیگیری آن نداشته‌باشم.

ضمن اظهار تشکر از جناب ایشان مصرا تقاضا دارد هیئتی از اشخاص ذیصلاح مامور فرمایند که بطور کلی و اساسی باین موضوع توام با وضعیت رودخانه بهمنشیر و مسئله‌شور شدن آب که موجب نگرانی شدید صاحبان‌نخیلات خرمشهر وآبادان از لحاظ خسارات سنگین که متوجه این سرمایه عظیم ملی میباشد و همچنین موضوع سیلاب های رودخانه کرخه که همه ساله ساکنین آن نواحی مرزی رامتضرر مینماید مورد بررسی علمی با استفاده ازاطلاعات مطلعین و مجربین محلی قرار داده گزارش لازم برای‌دولت تهیه‌و تصمیمات قاطعی‌برای جلوگیری از سیلاب ها و مخاطرات‌بعدی اتخاذ فرمایند ..

ماده ۱۰۰ و ماموران شهرداری

ناطق در پایان سخنان خود در موردنحوه تبدیل باحسن نمودن دهات موقوفه و همچنین

بقیه‌در صفحه ۱۵

شیوه آلونک نشینی در حواشی شهرها را موقوف سازید

گزارش سنا-۳

قانون مالیاتها باید مشخص باشد واختیار مأمور دولت کمتر گردد

در سایه تحقیق ـ قیافه مونتاژی را عوض کنید!

●

سیاست وبرنامه آموزشی باید جوری باشدکه: جوان قبل از ورود بدانشگاه و گرفتن دکترا باید «دیپلم انسان بودن» بگیرد

بقیه از صفحه ۱۴

اجرای ماده ۱۰۰ قانون شهرداری ها یادآوری هائی نمود و اضافه کرد: ۰

همکاران محترم استحضار دارند در ماده ۱۰۰ قانون شهرداری ها مصوبه سال ۴۶ به شهرداری اجازه داده شده که ازعملیات ساختمان های بدون پروانه یا مخالف مفاد پروانه جلوگیری نمایند.

بفرض که نسبت به ساختمان هائی که قبلا ایجاد ومورد استفاده قرارگرفته وجوداختلافی با مفاد پروانه به نظر شهرداری باشد باید قبول نمودکه اختلاف متصوره به علت غفلت خود شهرداری بوده است که بموقع وظایف قانونی خود را عمل نکرده و نظارت لازمه را نداشته است و بعد از گذشتن مدتها از ساختمان چه بسا نسبت به آن معامله ونقل انتقالی به عمل آمده که باینوصف فعلا خریدار و استفاده کننده از این قبیل ساختمان و مستغلات بدون جهت مورد تعدی و مزاحمت و تضییع حق قرار خواهند گرفت.

وانگهی اقدام در قلع بنام و انهدام ساختمان هائی که مدتی قبل ساخته شده و مورد استفاده قرار دارد خلاف مصلحت اقتصادی است زیرا هدف دولت معطوف به رفاه عمومی از حیث مسکن و مستغلات محل کسب کار میباشد و بهمین جهت برای پیشرفت عمران و ایجاد ساختمان تسهیلات و مساعدت های لازمه را مورد عمل و توجه قرار داده است.

بنابراین رویه شهرداری ها به عنون اخطار ماده ۱۰۰ باوجود تذکاری موجب دلسردی مردم در امر ساختمان خواهد شد پس چه خوب بود اگر شهرداری ها بموقع وظایف خودرادراجرای این قانون رعایت میکردند و در ابتدای کارحسب الوظیفه از ایجاد ساختمان های خلاف مفاد پروانه یا بدون پروانه جلوگیری میکردند.

شنیده‌ام قریب سه هزارپرونده مشمول ماده ۱۰۰ گذائی در شهرداری تهران بوجود آمده که موجب نگرانی جمعی از مردم شده است. درحالی که باوجود تکلیف قانونی اگر شهرداری ابتدای کارجلوگیری‌مینمود،حال‌این نگرانی‌هاوخساراتی که‌خلاف‌مصلحت اقتصادی‌است بمیان نمیامد در جریان اینکار اگر صاحبان ساختمان هاومستغلات مورد اخطار متمرد قانونی تلقی شوند شهرداری ها هم که از اجرای بموقع غفلت ورزیده بطریق اولی مسئولیت دارند.

بهر تقدیر با وضعی که پیش آمده و بنوبه خود در خورتوجه میباشد از جناب آقای نخست وزیر تقاضا میشود برای اینکه دستگاه اجرائی بیشتر مراحل اجرای قانون را درک وتشخیص دهند و در موقع مرحله جلوگیری و قلع ساختمان خلاف پروانه از نظر مجریان امر کاملا معلوم و روشن باشد دستور فرمائید جنابان وزراء ذیربط با در نظر گرفتن جهات مختلف که مصلحت عامه را تامین نماید بموضوع بررسی و در صورت اقتضاء موجبات تجدید نظر و اصلاح قانون را فراهم فرمایند.

سناتور قاسم لاجوردی

دو رویداد عظیم

● سناتور قاسم لاجوردی در سخنان خود پیرامون بودجه سال ۱۳۵۵ کل کشور با اشاره به اوضاع روزگاری که حتی برای تامین حقوق ماهانه کارکنان دولت سالها در تنگنای بودجه یک دوازدهم و دو دوازدهم بود طی سخنان مشروحی ازتحولات اخیر یاد کردوگفت:

کشوری که در دوره‌ای کوتاه به چنین توفیقات عظیمی نایل شده است مسلما دولتش لایحه‌بودجه‌ای را به مجلس (یابهتر بگویم به مجلسین) تقدیم‌داشته که بایستی از نظر محتوا معیارهای جدید و شایسته‌ای داشته باشد. بعبارت دیگر بودجه‌ای که دولت جناب آقای امیر عباس هویدا در آستانه برگزاری‌جشنهای پنجاهمین سال فرخنده سلطنت پهلوی تدارک دیده است خواه ناخواه باید جوابگوی طرحها وبرنامه های اقتصادی، عمرانی، اجتماعی، فرهنگی ودرتحقق آمال وآرزوهای منطقی و طبیعی مردم وامیدهای ملی بوده وافقهای روشن وامیدبخشی را که خجسته عصر انقلاب آریامهری در دیدگاه ملت ایران قرار داده است دربرگیرد.

اجازه فرمائید در اینجا اضافه کنم که چنین بودجه‌ای خاصه از لحاظ کیفی دقایقی که در آن بکار گرفته شده حتی بابودجه سال گذشته کشورکه خود از سالهای درخشان پرثمر انقلاب بود نمیتوانند ونباید متمایز و مشخص نباشد زیرا چنانکه عرض کردم زمان‌تقدیم لایحه این بودجه با دورویدادعظیم تقارن یافته است.

انتقاد یاخرده‌گیری؟

سناتور قاسم لاجوردی آنگاه یادآور شد:پیش از آنکه وارد مطلب شوم این نکته را نیز باید بگویم که امکان دارد نظرات من رنگی از انتقاد داشته‌باشد ومن در اینجا باید عرض کنم کلمه انتقاد با معنی وسیع عام خود متاسفانه خرده‌گیری و عیب‌جوئی رابذهن شنونده متبادر می‌کند در حالی که بیان‌این جانب بهیچوجه عیبجوئی و ملامت نیست بلکه‌یک نقد وبررسی سازنده است وامیدوارم دولت‌خدمتگذار ومسئولان پرکار تنظیم لایحه بودجه که میدانم‌در تهیه آن متحمل زحمات بسیاری شده‌اند بیان این جانب را حمل بر چیزی جز سازندگی نفرمایند وجنبه اصولی آنرا در نظر بگیرند.

در اینجا باید عرض کنم که خوشبختانه خود دولت هم از آنجا که سودای خدمتو کمالیابی در کار دارد کرارا چه از طریق مطبوعات و چه‌بوسیله دستگاههای ارتباط جمعی اشتیاق خویش را به‌انتقاد سازنده ابراز داشته است که این خود دلیل بارزی از روشن اندیشی و واقعبینی وسرانجام خدمتگزاری صادقانه است.

اضافه کنم که بزرگترین دلیل این که «انتقاد سازنده» مورد توجه قوه مجریه است اینکه غالبادر تشکیلات دولتي بخشنامه‌ها وآئین‌نامه‌های جدیدی صادر میشود که‌مصوبات قبلی مربوط رامردودمیکند ویا موسسات ووزارتخانه‌هائی درهم ادغام میشوند ویا ازهم منتزع میگردند.

این‌مشی و سیاست بدان معنی است که دولت دراین‌گونه موارد به‌انتقاد سازنده از ناحیه مردم‌از طرف مجلسین وبالاخره به‌انگیزه‌های مدیریت سازنده عصر رستاخیز توجه وعنایت کرده ومیکند.

۱۰۴ واحد

● سناتور قاسم‌لاجوردی سپس گفت حدود ۱۰۴ واحد بنام‌های نظیر شرکت، سازمان، بنگاه و صندوق از بودجه عمومی مملکت استفاده میکند سود وزیان سالهای ۵۳و۵۴ و۵۵ آنها در ستون سال ۵۳ بودجه بصورت قطعی و در ستونهای‌سال های ۵۴ و ۵۵ بصورت برآوردنشان‌داده شده است.

درنگاه اول بهجمع و خلاصه ستون سودو زیان ویژه همین ۱۰۴ واحد دولتی‌وو‌ابسته به‌دولت ملاحظه میشود که مثلا در سال ۱۳۵۴ این واحدها جمعا ۹۷۷ میلیارد ریال سود خواهند داشت درحالی که شرکت ملی نفت ایران خود به تنهائی سود ویژه‌اش برای همین سال (سال ۵۴) بالغ بر ۱۰۰۵ میلیارد ریال قلمداد شده است.

این شیوه ارائه حساب میرساند که ۱۰۳ واحد دیگر نه فقط سودی ندارند بلکه طفیل ۲۸میلیارداز سود شرکت ملی نفت ایران شده و ۱۰۰۵میلیاردسود یک واحد یعنی شرکت ملی نفت را به ۹۷۷میلیارد ریال برای ۱۰۴ واحد کاهش داده‌اند.

ولی تجزیه و تحلیل بیشتر نتیجه دیگری را بدست میدهد بدین ترتیب که از ۱۰۴ واحدعملیاتی که در پیوست شماره ۳ بودجه بنام عملکرد شرکتهای دولتی نامبرده شده یک واحد شرکت ملی نفت‌است با۱۰۰۵ میلیارد سود ۶۹ واحد سودآور دیگرهست با۱۱۰ میلیارد سود ۲۳واحد زیان‌آور هست بافقط ۷میلیارد زیان و ۱۱ واحد دیگر هم هست که بنظرمن نباید داخل این فهرست گذاشته میشد با ۱۳۱میلیارد هزینه نه‌زیان این ۱۱ واحد یا بعبارت دیگر این۱۱ ردیف زیان نشان دهنده طبیعت کارشان مثل سایر شرکتهای انتفاعی نیست. در توجیه این مطلب بهتر است توجه همکاران عزیز را بارقامی که صدق گفتارم را میرساند معطوف سازم.

زیان خرید وفروش جو و ذرت توسط صندوق مراتع بمبلغ ۴ میلیارد ریال.

زیان خرید و فروش کود شیمیائی بمبلغ ۷ میلیارد ریال.

زیان خرید و فروش کالاهای اساسی توسط شرکت معاملات خارجی بمبلغ ۵۸ میلیارد ریال.

هزینه رادیو تلویزیون ملی ایران بمبلغ ۷ میلیارد ریال.

زیان خرید وفروش غله وقند وشکر وچای بمبلغ ۴۵ میلیارد ریال.

زیان خرید و فروش گوشت توسط سازمان گوشت بمبلغ ۸ میلیارد ریال.

هزینه خبرگزاری پارس بمبلغ ۱۸۵ میلیون ریال.

هزینه مرکز تحقیقات متالورژی بمبلغ ۱۱ میلیون ریال.

هزینه صندوق مشترک شهرداریها بمبلغ ۳ میلیون ریال.

هزینه سازمان مالی گسترش مالکیت واحدهای تولیدی بمبلغ ۲۹۷ میلیون ریال.

هزینه سازمان ترویج فعالیتهای غیر کشاورزی بمبلغ ۹۴ میلیون ریال.

جمع این هزینه ها که بالغ بر ۱۳۱ میلیاردریال میشود کلا در زمینه‌هائی صرف میگردد که ازمقوله عملیات انتفاعی صنعتی وتولیدی یاخدماتی نیستندتا بتوان هزینه آنها را باسود وزیان شرکتهای تولیدی وبازرگانی جمع کرد و زیانشان را بالا برد.

بنظر من برای اینگونه هزینه‌ها که صرف موسسات سرویس دهنده میشود و یا در جهت‌حمایت مصرف کننده و رفاه عمومی صرف میشود و دولت ناگریر به پرداخت شده است باید ردیف خاصی در نظر گرفت و به آن عنوانی داد تاگویائی طبیعی داشته باشد ایجاد سوء تفاهم‌نکند.

تجزیه وتحلیلی که برای سال ۵۴ در مورد شرکتهای دولتی کردم برای سال ۱۳۵۵ هم صادق است طبق ارقام پیش‌بینی شده نتیجه عملیات کلیه شرکتهای دولتی منهای شرکت ملی نفت ایران ۱۶ میلیارد سود است در حالیکه اینطور نیست و اگر تنظیم کنندگان بودجه تفکیک صحیحتری برای‌فعالیت‌ها قائل میشدند نتیجه عملیات ۱۰۸ واحد دولتی‌بمراتب درخشانتر ارائه میشد.

مالیات بر ثروت

ناطق گفت: ایراد دیگری که بنظر من بر بودجه وارد است عنوان مالیات بر ثروت است که زیر عنوان مالیات بر ثروت چنین آمده‌است: مالیات اتفاقی، مالیات بر ارث و اراضی بایر و سرقفلی وحق تمبر ... در حالی که عنوان مالیات بر ثروت بر اکثرآنها درست نیست وجز مالیات براراضی بایر سایر مالیاتها یا مالیات بردرآمد و یا مالیات های متفرقه است نه مالیات برثروت.

نکته دیگری که‌درمطالعه سود بانک‌تعاون کشاورزی جلب نظر میکند مبلغ ۱۴۶ میلیون ریال سودی است که منظور شده است.

مقایسه این رقم با مبلغ سودی که این بانک **درسال ۵۳ بمبلغ ۱۰۴۱ میلیون ریال داشته و نیز با سودی بمبلغ ۱۰۳۳ میلیون ریال برای سال ۵۵ آن پیش‌بینی شده است این سئوال** را پیش می‌آورد که باداشتن ۴۰ میلیاردسرمایه و ذخیره چرا سود این بانک‌درسال۵۴ به‌میزان قابل توجهی کاهش یافته است؟

نکته دیگری که بدنبال این سئوال کنجکاوی مرا برانگیخت نگاهی بود بوضع بنگاه توسعه ماشین های کشاورزی که در سال ۵۳ مبلغ ۶۹ میلیون ریال سود داشته و در سال ۵۴ هم ۳۳ میلیون سود نشان میدهد لیکن برای سال ۵۵ مبلغ ۱۲۳ میلیون‌ریال‌زیان برای آن‌پیش‌بینی شده است.

زیان کارخانه سیمان

سناتور قاسم لاجوردی به سخنان خود افزود:

اگر بخواهم باز هم از زیان شرکتها صحبت کنم والبته برای هریک‌ازسئوالات خود جواب مثبت بگیرم باید اضافه کنم در حالی که تمامی کارخانه های سیمان بعلت تزاید و توسعه امور ساختمانی و احتیاجات روزمره شود میبرند من نمیدانم چرا باید کارخانه سیمان ری در سال ۵۳ مبلغیّ معادل ۶۵ میلیون و در سال ۵۴ رقمی معادل ۳۹ میلیون و بالاخره در سال ۵۵ چهل و نه میلیون ریال زیان داشته باشد؟

البته جای خوشوقتی است که ملاحظه میشود شرکت ملی ذوب‌آهن‌درسال ۱۳۵۵ برای اولین‌بار سودآور خواهد شد و برای آن ۱۵۳۶ میلیون ریال سود پیش‌بینی شده است.

از سیمان و آهن که بگذریم نوبت آب میرسد خاصه اینکه بازار توصیه برای صرفه جوئی در مصرف آب گرم است و همشهریان هم باید توجه به امر صرفه‌جوئی در همه چیز علی‌الخصوص در مصرف آب داشته باشند.

از بررسی رقم پیش‌بینی درآمد سازمان‌آب منطقه‌ای تهران برای سال ۵۵ معلوم نیست که این درآمد براساس تعرفه‌های کنونی و فعلی است یا بر مبنای تعرفه‌های جدیدی که در نظر است برای سال ۱۳۵۵ وضع شودبراین سئوال باید اضافه کنم که زیان آب در سراسر کشور در سال ۵۴ رقمی بالغ بر ۲۸۹۸ میلیون وبرای سال۵۵رقمی معادل ۲۰۱۲ میلیون ریال‌پیش‌بینی شده است ولی خوشبختانه در مقابل چنین ارقامی از زیان رقم سودي هم که از راه مصرف برق عاید میشود دیده میشود.

سود برق در سراسر کشور در سال ۵۴ معادل ۲۳۰۰ میلیون و در سال ۵۵ برابر ۳۱۵۸ میلیون ریال پیش بینی شده است که من تصور میکنم که با داشتن چنین سودی از راه برق افزایش نرخ آب از جهت مالی برای دولت ضروری نباشد زیرا هرکس که آب مصرف میکند برق هم مصرف میکند و سود یکی میتواند زیان دیگری را جبران کند ولی از طرف دیگر شاید برای احتراز از مصرف زائد آب و تاکید در صرفه‌جوئی آن افزایش آب بها برای مصرف کنندگان بزرگ به مصلحت باشد.

وضع درمان

در مورد سازمان تامین خدمات درمانی **وضع درمان در بعضی شهرستانها بسیار اسف انگیزاست کارگری که در ماه ۷٪ حقوق خود را بابت حق بیمه بپردازد انتظار دارد در زمان احتیاج و با تحمل رنج سفر به نزدیکترین شهری که وسیله درمان هست بمداوایش بپردازند نه آنکه بگویند دل درد تو احتمالا از زخم اثنی‌عشر است و باید عکسبرداری کنیم برو و ۵۶ روزدیگر ساعت ۸ صبح ناشتا برای عکسبرداری برگرد.**

چون صحبت از خدمات درمانی است بی‌مناسبت نیست که دوگانگی حق بیمه کارمندان بخش خصوصی را متذکر شوم. کارمندانی که

سناتور قاسم لاجوردی: هرهفته ۱۵۰۰ اتومبیل سواری به تهران اضافه میشود

قیمت گذاری برای همه چیز وبطور دائم در هیچ جای دنیا سابقه ندارد

قبل از شهریور ۱۳۵۱ استخدام شده و مشمول مقررات بیمه اجتماعی قدیم و خدمات درمانی و تامین‌اجتماعی جدید شده‌اند مقطوعا ۷٪ حقوق خود را بابت درمان و سایر بیمه ها می‌پردازند. کارمندانیکه بعداز شهریور ۱۳۵۱استخدام‌شده‌و مشمول مقررات صندوق حمایت کارمندان‌شده‌اند و آنها هم ۷٪ خقوق خود را باین صندوق می‌پردازند وجه اضافه‌ای هم برای خدمات درمانی خودباید بپردازندحدودیک‌ویک‌دو‌درصد میشود. این‌دوگانگی حق بیمه برای کارمندانیکه در یک موسسه و یا در یک اتاق پهلوی هم کار میکنند صحیح نیست.

صنایع روستائی

ناطق سپس به تفصیل در مورد تقویت منابع مالی بانکهای تخصصی و حمایت دولت از گسترش صنایع و فعالیت های مالیاتی سخن‌گفت و یادآور شد که توسعه صنایع مستلزم وجود برق کافی است و قطع‌مکرر برق خسارتهای‌سنگین ببار می‌آورد.

ناطق در مورد انتقال صنایع به روستا ها گفت:

درصورتیکه دولت بخواهد ایجاد صنایع درروستا ها را عملی سازد با توجه به مسائل‌زیر میتوان راه راهموار‌وشرایط را مساعد ساخت.

از آن جمله‌اند: تهیه زمین باسند مالکیت برای واحد های صنعتی که مورد تائید وزارت کشاورزی، وزارت تعاون و امور روستا ها، وزارت نیرو، وزارت راه، سازمان مخابرات‌و محیط زیست باشد چه بدون توجه بامکانات فوق‌نباید به‌انتقال‌واحدهای صنعتی به روستا ها مبادرت ورزید و دشواری اصلی هم در این‌میان است که موسسات فوق‌الذکر در راه اجرای هدف خیرخواهانه دولت در این مورد خاص متاسفانه فاقد هم‌آهنگی هستند.

درصورتیکه دولت بتواند با یک برنامه ضربتی که خصوصیت عمده‌اش «هم‌آهنگی»‌این دستگاه ها باشد چنین برنامه‌ای را پیاده واجرا کند آثار و نتایج درخشانی بشرح‌زیر دربرخواهد داشت:

جلوگیری از مهاجرت‌بی‌رویه مردم، ایجاد تخصص در مناطق روستائی، ایجاد اشتغال و پیش‌گیری از بیکاری (مخصوصا در فصولی که مردم‌کارکشت‌وزرع ندارند).

سود و اشتغال

سناتور لاجوردی آنگاه در زمینه نظام کنترل قیمت ها گفت سود و اشتغال دو عنصر مرتبط هستندوهروقت سود قوی باشداشتغال قوی هم هست.

با بررسی که در مورد ۷۰ شرکت درجه اول ایران بعمل آمده حد متوسط سود آنها نسبت به فروششان در سه سال ۵۱ ـ ۵۲ و۵۳ از ۱۰٫۴٪ تجاوز نکرده است و وجود این‌سود بوده است که حدود ۱۲۰ میلیارد ریال‌سرمایه گذاری و سالیانه ۱۴۰ میلیارد تولید را برای این ۷۰ شرکت ممکن ساخته و حدود ۸۵ هزار شغل دراین ۷۰ شرکت بوجود آورده است.

بدیهی است اگر این سود کاهش پیداکند رشد سرمایه گذاری‌هم‌متعاقبا کاهش پیداخواهد کرد و استنباط من اینست که در سال ۱۳۵۴ این سود کاهش پیدا کرده است.

در حال حاضر در موقع تعیین قیمت فروش کالاها حدود ۲۰٪سود در سال برای سرمایه معین شده است در حالی که این ضابطه منطقی بنظر نمیرسداگر قرار باشد کارخانه‌ای یک‌شیفت کارکند و ۲۰٪ سود روی سرمایه ببرد سه شیفت هم کار کند همان ۲۰٪ روی سرمایه را ببرد همه تنبل میشوند و فعالیت کارخانه ها تنزل پیدا میکند.

ابتکار از بین میرود و میزان بهره‌وری پائین می‌آید.

مطلبی که قابل بررسی و مطالعه بیشتراست اینستکه در هیچ جای دنیا قیمت گذاری برای همه چیز و بطور دائم سابقه ندارد. قیمت گذاری برای مدت محدود و برای کالا های مورد احتیاج عامه در زمانهای خاص منطقی است تا در این فاصله تنگناها مرتفع و عرضه و تقاضا برابر و قیمت طبیعی حاکم برباز ار گردد.

با این توضیح بنظر میرسد که باید کالاها را در برابر سیستم قیمت گذاری بدو دسته تقسیم کنیم. اول: کالاهائی که ورود آنها به مملکت بهرمقدار آزاد ویا تولیدش برای همه امکان پذیر است برای این دسته از کالاها قیمت گذاری ضرورتی ندارد.

دوم: کالاهائی که مقدار تولیدش محدود بوده و یا تولید و وارداتش درانحصار افراد باشد ویا آن کالا ضروری و در ردیف مایحتاج عمومی باشد اعمال کنترل برقیمت چنین کالاهائی ضروریست.

بەکارگر میگویند باید۵۶ روزدیگر برای‌عکسبرداری معده بیائی!

وضع درمـان در بعضی از شهرستانهااسف‌باراست

با اتخام چنین شیوه‌ای نتیجه این خواهد شد که متدرجا کمبود کالا در زمینه های مختلف احساس شود.

نکته مهمی که در تعیین قیمت ها باید مراعات گردد رابطه‌ایست که قیمت کالا با دستمزدها دارد.

طی سه سال‌گذشته‌هم‌دریافته‌ایم که دستمزدها قوس صعودی پیموده است دستمزد های سال جاری نسبت به سال ۱۳۵۱، ۱۲۶ درصد افزایش داشته یعنی بیش از دو برابر شده است.

بدیهی است افزایش دستمزد ها ضرورت داشته است و شاهنشاه هم فرمان داده‌اند که تا آخر برنامه پنجم حقوق کارمندان در ماه از ۱۲۰۰۰ ریال کمتر نباشد.

خوشبختانه این امر در سال سوم برنامه یعنی در سال ۱۳۵۴ در مورد کارگران بمرحله اجراء درآمده در بررسی که من شخصا در یکی از واحدهای صنعتی که ۱۳۰۰ نفر کارگر دارد بعمل آوردم باین نتیجه رسیدم که مجموع دستمزد و مزایای نقدی دیگری که بنام اضافه کار ـ تشویق اضافه تولید ـ سختی‌کار ـ حق‌اولاد ـ فوق‌العاده مسکن ـ سود ویژه و عیدی به ۱۰ درصد این عده یعنی ۱۳۰ نفر از پائین‌ترین دستمزد بگیران پرداخت میشود ماهانه ۱۲٫۴۴۱ ریال است که کارفرما علاوه برآن ۱۸ درصد بابت حق بیمه، ۲ درصد برای کارآموزی و نیز هزینه غذا ـ لباس و رفت و آمد به محل کار را خود می‌پردازد.

بدین ترتیب از لحاظ کارفرما ۳۶ درصد دیگر برقم مزبور اضافه می‌گردد و در نتیجه پرداختی کارفرما به‌پائین‌ترین‌دستمزدبگیران معادل ۱۶٫۸۶۰ ریال در ماه است که روزانه بالغ بر ۵۶۲ ریال میشود.

مسائل کارگاهی

ناطق آنگاه مفصلا در مورد سهم سود

کارگران در کارگاهها و اثرات نیکوی آن، تهیه مسکن برای کارگران و کمبود زمین در تهران و شهرستانها برای این منظور سخن گفت و بعد اشاره به‌امر درمان کرده وگفت:

در زمینه خدمات درمانی کارگران هم باید گفت که طبق مقررات جدید ۲۰ درصد حقوق کارگر از طرف کارفرما و ۷ درصد از طرف‌خود کارگر و ۳ درصد از جانب دولت (جمعا ۳۰ درصد) بمنظور هزینه درمان و خسارت و غرامت حوادث و بازنشستگی به وزارت رفاه پرداخت می گردد.

من در اینجا ضمن تائید این روش پسندیده وموثر لازم میدانم توجه دولت را به چند نکته معطوف دارم باشد که به دیده عنایت گرفته و تصمیماتی موثر اتخاذ کنند پیشنهاد میکنم ترتیبی داده شود که کارگر علاوه برآنکه از مزایای فوق‌الذکر برخوردار است برای ایام بیکاری هم تامینی داشته باشد تا چنانچه کارخانه‌ای بنا به مقتضیاتی قطع رابطه با او کرد وی احساس تامین کند.

درحال حاضر روش اینست که کارگری که بهر صورتی باکارخانه‌ای قطع رابطه میکند باتوجه به‌مدت خدمتش مبلغی تاحد ۳۶ ماه حقوق طبق‌رای وزارت کار از کارفرما دریافت میدارد.

برای احتراز از این پرداخت سنگین کارفرمایان ناچارند کارگران اضافی یا غیرلازم را نگاهدارند و در نتیجه نسبت هزینه دستمزد به تولید بالا میرود چون این روش، روش‌مطلوبی نیست مدیران صنایع پیشنهاد می‌نمایند که ترتیبی داده شود که کارگران برای مدت بیکاری خود مثل اکثر کشور های دیگر تامین داشته باشند گرچه این روزها با کمی کارگر روبرو هستیم و سعی مدیران صنایع دراین جهت است، که کارگران خوب خود را نگاهدارند ونگذارند بکارخانه‌های دیگر منتقل شوند. معهذا برای آنکه کارگری برای مدت فاصله بین دوکارگاه بدون درآمدنماند این پیشنهاد تقدیم گردید و امید است مورد توجه وزارت کار قرار گیرد.

مسائل بانکی

آقای سناتور لاجوردی‌آنگاه به مسائل‌بانکی اشاره نمود و گفت‌مردم تصورمی‌کنند سود بانک‌ها همه‌به‌جیب‌صاحبان بانک‌میرود ولی اینطورنیست بلکه مقداری‌ازآن بعنوان سپرده قانونی دراختیار بانک مرکزی قرار میگیرد.

جالب اینجاست که اگر از خارج ازکشور هم وام ارزی بگیرند مجبورخواهند بود ۳۰درصد آنرا دراختیار بانک مرکزی بگذارند حاصل چنین شیوه‌ای این است که درحالي که اکنون نرخ بهره در بازار های اروپا و آمریکا بین هفت و هشت درصد درسال بیشتر نیست، در بانک های ایران میزان بهره دوازده‌و سیزده‌درصد میباشد.

برهان و دلیل بانک مرکزی دریکی دو سال گذشته این بوده‌است که بخاطرهم‌آهنگی‌با سیاست ضد تورمي دولت چنین کاری‌را میکند ولی اکنون که تورم کاهش یافته و حتی همه‌جا صحبت از کم‌پولی است. لازم بنظر میرسد که بانک مرکزی دراین سیاست خود تجدید نظر کند.

در مسائل مالیاتی

ناطق سپس افزود دولت گروهی رابعنوان حسابدار قسم خورده شناخته که از طرف وزارت دارائی مجازند بکار حسابرسی مالیاتی بپردازند و آنچه را که تقویم می کنند و تشخیص میدهند اعلام دارند.

متاسفانه در آخرین اصلاحیه قانون مالیات‌ها، این حق را به ممیزان مالیاتی داده‌اند که علیرغم رسیدگی های‌حسابداران قسم‌خورده دفاتر مودیان را مردودونتیجه حسابرسی‌حسابداران‌قسم خورده را نادیده بگیرند.

با توجه به اینکه آراء محاکم اختصاصی مالیاتی قابل فرجام در محاکم دیگری نیست اگر در این سلسله اقدامات قانونی که وزارت دارائی صورت میدهد حقی از کسی ضایع شده باشد هیچ مرجعی برای دادرسی بعدی وجود ندارد.

اصولا با توجه به پیشرفت های عظیم‌صنعتی و اقتصادی در عصر رستاخیز لازم است‌تغییرات اساسي و اصولی در قانون مالیات های کشور بعمل آید و قانون مالیات ها بنحوی تدوین‌گردد تا با اوضاع و احوال کنونی کشور و ترقیات آن سازگار باشد.

قانون مالیات ها بایستي روشن و مشخص باشد و اتخاذ تصمیم در کمتر موردی باختیار ماموین دارائی واگذار شود. قانون مالیات ها بایستي بنحوی تدوین گردد که کلیه کسانی که طبق قانون مودی مالیاتی شناخته می‌شوند به قانون مذکور اطمینان داشته باشند و بطور روشن بدانند که وضع مالیاتی آنها چه میباشد. علی‌الخصوص ازنظر سرمایه گذاران اطمینان‌به سیستم مالیاتی در درجه اول اهمیت قرار دارد زیرا اگر سرمایه‌گذار به سیستم مالیاتی اطمینان نداشته باشد و نداند که مالیات قانونی او چه قسمتی از منافع حاصل از فعالیت مورد نظرش را تشکیل میدهد درجه ریسک سرمایه گذاری بیشتر شده و بطور طبیعی سرمایه گذاری به میزان کمتري صورت خواهد گرفت.

ترافیک تهران

سناتور لاجوردی سپس گفت: در اینجا بعنوان معترضه یادآور می‌شوم که ترافیک تهران دیگر از جنبه مساله روز درگذشته است وبصورت یک معمائی درآمده است تا آنجائی که باید گفت با حیثیت ملی و آبروی مردم و دولت سروکار یافته است.

البته روزی نیست که مسئولان راهنمائی و رانندگی اقدامات و ابتکاراتي در رفع این معما و یا حل این مساله غامض‌نکنند ولی متاسفانه کوشش و مجاهدت آنها نقش برآب وبی‌اثر میشود.

در اینجا باید قبول کرد که سطح خیابان های تهران با گذشته‌چندان فرق اساسی وفاحش نکرده است و جز یکی دو بزرگراه جدید، حجم و سنگیني ترافیک شهر برهمان خیابان های اصلی است که از ۲۰ سال پیش به این طرف بوده است.

بعلل بی‌توجهی به وسایط نقلیه عمومی‌یعنی اتوبوس، تراموا، راه‌آهن زیرزمینی که ما فعلا منظورمان دراینجا همان اتوبوس است هرکسی مجبور است برای رسیدن به کار خود از وسیله نقلیه شخصی استفاده کند.

توجه فرمائید ما هفته‌ای دو هزار اتومبیل سواری در مملکت میسازیم تعداد زیادی هم وارد میکنیم که ۵۰ درصد آنها در تهران براه میافتند یعنی اقلا هرهفته ۱۵۰۰ اتومبیل سواری در شهر تهران اضافه میشود.

اینها وسایلی است که باید گفت سرنشین هرکدام از آنها یکی دو نفر بیش نیست. بایک حساب سرانگشتی ساده میتوان به سیر تصاعدی وحشتناکی پی‌برد که نبودن وسایل نقلیه عمومی ـ در اینجا منظورم بیشتر اتوبوس است ـ دامن زده است.

اگر هر اتومبیل سواری بطور متوسط ۸ مترمربع از سطح خیابانی‌را بپوشاند با ۱۵۰۰ اتومبیلی که در هفته به این شهر اضافه میشود مجموعا ۱۲۰۰۰ متر مربع را میپوشاند و تازه ۳۰۰۰ نفر را بیشتر جابجا نکرده است درحالی که اگر سطح اشغالی هر اتوبوس را در خیابان ۲۴ متر حساب کنیم، جای ۱۵۰۰ سواری را حداقل ۵۰۰ اتوبوس خواهد پوشاند که بطور متوسط اگر هرکدام ۵۰ مسافر حمل کند مجموعا ۲۵۰۰۰ نفر را میتواند جابجا کند.

تفاوت میان ۲۵۰۰۰ نفر مسافر اتوبوس با ۳۰۰۰ مسافری که‌سواری های شخصی فوق‌الذکر در یک سطح مساوی در خیابان ها آنها را حمل میکند در هر هفته ۲۲۰۰۰ نفر میشودو بدین ترتیب می‌بینیم که عوارض این دور تسلسل وحشتناک در عرض سال در زندگی مردم و کار دولت به چه منوال است.

اگر بخواهیم وضع ترافیک تهران از این بدتر نشودو دوسال‌دیگر آرزوی برگشت‌اینروزها را نکنیم که اقلا یک ساعت‌ودو ساعته بسرکارمان میرسیدیم بیائید این پیشنهاد را مطالعه کنید و اگر مفید و موثر تشخیص دادید به طرح جدید عوارض اتومبیل اضافه کنیم.

برای تهران ظرفیتی قائل شوید که چند صد هزاراتومبیل سواری شخصی میتواند داشته باشد اگر ۵۰۰ هزار است معلوم کنید اگر یک میلیون است معلوم کنید هر عددی باشد مطمئنا به‌آن رسیده‌ایم و از آن گذشته‌ایم. بهرحال باین ظرفیت که رسیدید دادن شماره تازه را متوقف کنید وهرکس خواست اتومبیل‌تازه‌ای شماره‌کند لازم باشد حتما یک شماره قدیمی را باطل و از جریان خارج نماید اگر خودش اتومبیل کهنه دارد آنرا از جریان خارج میکند نداشت یک شماره کهنه میخرد و تحویل میدهد و بهرحال یک شماره از جریان خارج میشود. در مقابل هرقدر تقاضای شماره تاکسی هست بدهید و آنرا از محدودیت فعلي خارج کنید و نرخ آنرا هم در سطحی بگذارید که برایشان صرف کند نه آنکه نرخ را پائین نگاهدارید و در مقابل با محدودیت تعداد آنها در شهر و گرمی بازار بتوانند درآمد لازم را تامین کنند آنوقت در مقابل مردم ساعت‌ها در گرما و سرما در خیابان ها بانتظار بمانند و هرکدام بلندگوئی لازم داشته باشند تا بگوش راننده تاکسی برسانند کجا میخواهند بروند و آیا جواب بگیرند و یا نگیرند و ازبی‌محلی که به‌آنها میشود عقده پیدا کنند و خود این توقف ها نیز سبب بطوء رانندگی بشود.

بدیهی است با اجرای این پیشنهاد ممکن است شماره‌اتومبیل کهنه قیمت پیدا کند و عده‌ای منتفع شوند ولی من هیچ ضرري در این کار نمی بینم. در مقابل شما از افزایش تعدادماشین شخصی جلوگیری کرده‌اید وخیابانهارا شلوغتر نکرده‌ایدتااگربخواهید اتوبوسهای‌بیشتری براه بیندازید جانداشته‌باشید. شماامروزهرکوششی‌که برای بهبود ترافیک بکنید نتیجه‌اش در مقابل افزایش بیشتر تعداد اتومبیل سواری در شهر خنثی میشود و کسی آنرا لمس نمیکند تا موقعی که اثر منفی افزایش تعداد اتومبیل های جدید بیش ازاثر مثبت اقدامات شما باشد وضع هرروز بدتر میشود ـ اگر شما بتوانید وضع را درحد ثابتی نگاهدارید آنوقت اقدامات شما موثر بوده و راه برای سرعت بیشتر و تعداد بیشتر اتوبوس بازخواهد شد.

شاید بی‌مناسبت نباشد که متذکر شوم یکی از عوامل کمبود پاره‌ای از کالاها، همین ترافیک است، زیراکامیونی که ارزاق‌عمومی را یا مصالح ساختمانی و مواد سوختني را از یک سوی شهر به سوی دیگر میبرد بجای یک ساعت نصف روز از وقتش گرفته میشود و کرایه این زمان تلف شده را برارزاق عمومی ومصالح ساختمانی و غیره میکشد.

درست همان اتفاقی است که در بنادر متراکم پدید می آید و دولت کاملا از عوارض آن که یکی از آنها سورشارژ میباشد آگاه‌است. سورشاربیندری ایران‌یکی دو سال است که برسر زبان‌ها افتاده است اما سورشارژ ترافیک تهران سال هاست که بطورنامرعی بر مردم پایتخت‌تحمیل شده و پس‌از اینهم سورشارژ بیشتری خواهند داشت.

عوارض دیگر آن از قبیل سوختن خانه‌های حریق زده بعلت نرسیدن وسایل آتش‌نشانی و یا ازبین رفتن جان های عزیزی که بیمار، مجروح و یا گرفتار بوده و بموقع‌به بیمارستان‌نرسیده‌اند از حساب بیرون است.

ناطق آنگاه در مورد آموزش و پرورش و لزوم‌توسعه‌هرچه بیشترآموزش‌فنی وحرفه‌ای‌سخن گفت و ضمن ارائه آمار هنرجویان اعلام داشت باید روشی اتخاذ کرد که رغبت به مدارس فنی بیشتر شود و بجای مدرک، کفایت و کاردانی ملاک باشد.

گزارش

در آستانه نوروز

درهای تنها هتل شاهی را قفل کردند

مسئولان شهری «شاهی» برای پذیرائی از مسافران نوروزی آماده نیستند !

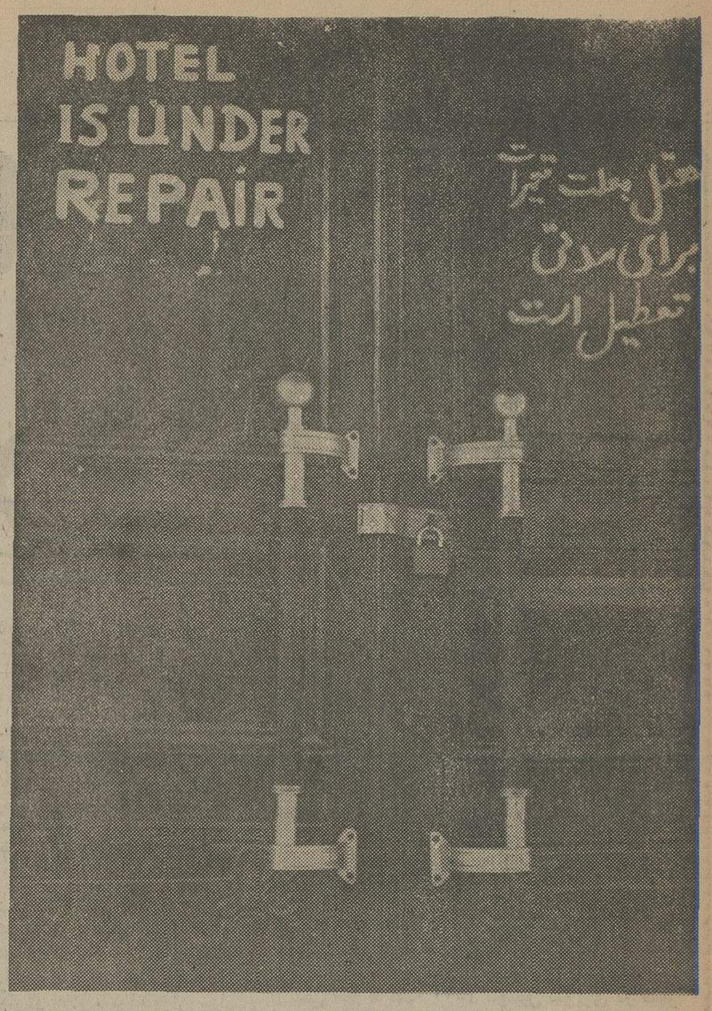

این هتل قدیمی ، باسبک معماری جالب خود ، از زیبا ترین هتل های شمال کشور است ، اما امسال مسئولان هتل بردرزیبای آن قفل زشتی زدند و به فارسی و انگلیسی نوشتند : هتل‌به علت تعمیرات تعطیل است !

سال ، بعضی از مردم شاهی از میهمانان خود در این هتل پذیرایی میکردند و تاکنون شاهد برگزاری جشن ها و عروسیهای زیادی بوده ، اما امسال ، مسئولان این هتل ، بهمراه دیگر مسئولان شهری شاهی ، دربی‌توجهی نسبت‌به تقاضای مردم و مسافران نوروزی،سنگ تمام گذاشته‌اند: یعنی بر درهای زیبا و قدیمی این‌هتل، یک قفل زشت‌زده‌اند و بروی درهم به فارسی و انگلیسی نوشته‌اند : هتل‌بعلت تعمیرات برای مدتی تعطیل‌است!

بقیه درصفحه۱۷

شهر ، در وسط دو شهر مهم مازندران (یعنی بابل و ساری) قرار دارد و با هر کدام فقط بیست کیلو متر فاصله دارد . فاصله تهران تا شاهی نیز حدود ۲۳۰ کیلو متر است که‌با اتومبیل (از راه هراز) و قطار ،طی میشود .

مردم شاهی ، ازخونگرم ترین و میهمان نواز ترین‌مردم ایرانند .

«شاهوی» ها، بخاطروجود کارخانجات عظیم در این‌شهر و برخورد هایی که طی سالها، با مهندسان و کارشناسان خارجی این کارخانجات داشته و دارند ، بسیار مبادی آداب و باسوادند .

بهمین جهت ، وقتی به شاهی وارد میشوید هرگز احساس غربت‌نخواهیدکرد . تنها چیزی که در شهر شاهی ، مسافران نوروزی را ناراحت خواهد کرد ، عدم همکاری مسئولان این شهر ،درفراهم آوردن تسهیلات لازم برای مسافران‌و حتی راهنمایی به آنهاست .

نمونه زنده عدم آمادگی مسئولان شاهی ، قفل کردن هتل زیبا و مناسب این شهر، در آستانه نوروز است !

«هتل شاهی» یکی از قدیمی ترین و زیباترین هتل های شمال ایران است .

معماری جالب و زیبای این هتل‌که یادگار سلطنت‌پرافتخار اعلیحضرت رضا شاه کبیر است‌هرتازه واردی را مجذوب خود می‌کند . این هتل که از سال ۱۳۲۰ به بنیاد پهلوی واگذار شده ، بیست و پنج اتاق‌با تجهیزات کامل دارد و طی‌چهل سال اخیر،جوابگوی مسافران و توریست های این شهر بوده است .

«هتل شاهی» آنقدر مجهزو وسیع‌است که در ایام معمولی «شاهی» ، برای پذیرائی از مسافران‌نوروزی آماده نیست! در حالیکه‌همه شهر های‌توریستی و پرجاذبه کشور ، از ماهها قبل خود را برای پذیرائی از مسافران نوروزی آماده کرده‌اند ، در «شاهی» ، شهر زیبا و نوساز مازندران ، مسئولان شهری دست روی دست‌گذاشته‌اند !

«شاهی» ، شهر بسیار زیبائی است . این شهر ، اگر چه کوچک و نوبنیاد است است اما از مناظر طبیعی بی بی‌نظیری بهره‌مند است که آنرا در سراسر مازندران بعنوان شهری نمونه در می آورد .

عطر خوش بهار نارنج

شاهی که سابقا دهستان بزرگی باسم «علی‌آباد» بود، در زمان سلطنت اعلیحضرت رضا شاه کبیر ساخته‌شد .اعلیحضرت رضا شاه کبیر همیشه نسبت به «شاهی» علاقه‌بی‌خاص ابراز میفرمودند و میل داشتندکه آنرا بصورت یک قطب‌نمونه صنعتی درآورند .

اولین کارخانه نساجی ایران بفرمان اعلیحضرت‌رضا شاه‌کبیر درشاهی احداث‌شد. وجود چندین کارخانه بزرگ گونی بافی ، کنسرو سازی ، برنج کوبی و تاسیسات کاملا مدرن بهداشتی و اقتصادی این شهر ، یادگار سلطنت پرافتخار سردومان خاندان پهلوی است.

شاهی از نظر تاریخی نیز در میان شهر های ایران ، اهمیت فوق‌العاده‌یی دارد زیرا «آلاشت» ، زادگاه اعلیحضرت رضا شاه کبیر ، از توابع این شهرستان است .

وقتی در ایام نوروز ، قدم به دروازه شاهی میگذارید ، بوی خوش بهار نارنج که در قدم بقدم این شهر به مشام می رسدشما رابدنیای‌خاسه نشاط آوری میبرد .

«بهارنارنج» شاهی،در سراسر کشور معروف است و بهمین جهت ، بهترین مربا های بهار نارنج در این شهر کوچک و «جمع وجور» تهیه میشود.

علاوه برمربا و محصولات و صنایع دستی جالب، پارچه های زیبای‌کارخانجات نساجی مازندران هم از سوغاتی های مخصوص شاهی است . کارخانجات نساجی مازندران در شاهی قرار دارد . این کارخانه در این شهر ، چندین شعبه دارد که محصولات خود را با بهای نازلی در اختیار مسافران قرار میدهد .

«شاهوی» های خونگرم

«شاهی» از نظر جغرافیایی نیز شهر جالبی است . این

آگهی از شرکت مخابرات ایران

بمنظور گسترش وفراهم آوردن امکانات بیشتر برای واگذاری شماره های جدید قسمتی ازکابلهای‌منطقه زیر مربوط بمرکز تلفن یوسف آباد بعلت ضرورت فنی ازتاریخ ۱۸ر۱۲ر۵۴ برگردان میشود وناگزیر اختلالاتی در ارتباط تلفنی مشترکان محترم روی خواهد داد . (شماره تلفن مشترکان گرامی تغییر نخواهد کرد)

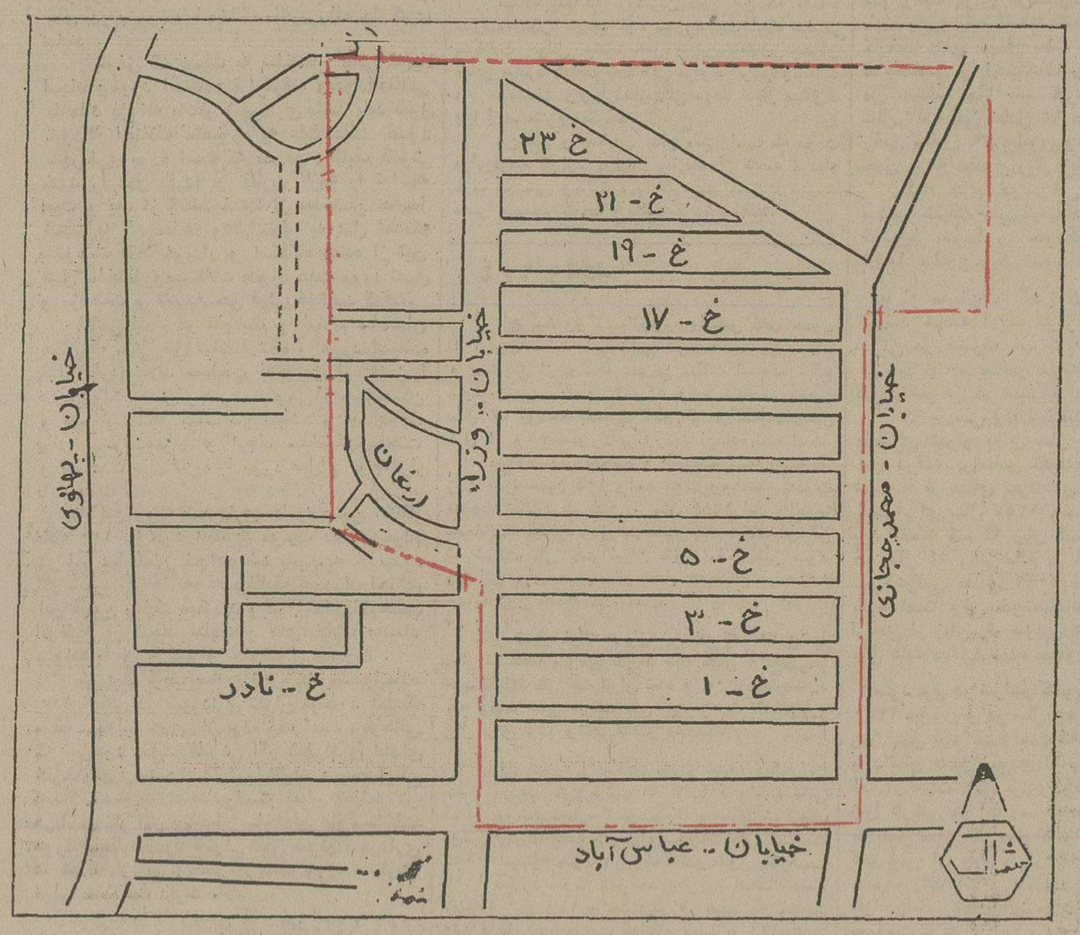

اداره نصب شبکه شرکت مخابرات ایران

۷ گنج

قرعه‌کشی م روز دیگر

شهرداری پایتخت

اطلاعیه

همشهریان گرامی

موعد پرداخت عوارض نوسازی‌شمانزدیک‌است برای آنکه با ازدحام مراجعین آخر سال شعب‌بانک‌ملی‌ایران مواجه‌نشوید وبخاطر آنکه ۱۰درصد جایزه خوش‌حسابی‌را از دست ندهید و ۹ درصد جریمه تاخیر پرداخت متوجه شما نشود .

خواهشمند است هرچه زودتر عوارض نوسازی خود را به یکی از شعب بانک ملی ایران‌محدوده‌تهران پرداخت فرمائیدضمنا درصورتی‌که قبوض مزبوربه‌مالکین‌محترم نرسیده باشد بواحد های نوسازی محل وقوع ملک مراجعه یا به تلفن شماره ۸۳۰۶۰۰ اطلاع دهند تا علت آن روشن گردد.

اداره کل درآمد

م الف ۲۴۸۸۰

شرکت ملی نفت ایران

از نامبردگان زیر دعوت می شود که در روزهای مقرر جهت انجام مصاحبه باداره استخدام شرکت ملی نفت ایران واقع درخیابان کاخ شمالی شماره ۷٦ مراجعه نمایند (ساعات مصاحبه صبح از ۸ الی ۱۲ وبعداز ظهر از ۱ الی ٥ر٤ خواهد بود)

روزسه‌شنبه ۱۹ر۱۲ر۱۳٥٤ (صبح)

شماره	نام ونام خانوادگی	شماره	نام ونام خانوادگی
۱	مهدی صفاری	۱٦	نیک پور مظفری
۲	محمدتقی‌اباذری	۱۷	عبداله زندیه
۳	محمدکاظم معاولی	۱۸	بوالفتح احمدآبادی تک
٤	شادرخ خدایاری	۱۹	امیرمصطفی زاده اصل
٥	سلیمان رشیدبگلو صومعه	۲۰	داود مزینانی
٦	احمد عابدینی	۲۱	حسین کفاش محمدی
۷	شکراله پازوکی	۲۲	یوسف صالح‌نیا
۸	جواد فرزانه‌جوان	۲۳	اباذر اخوان آقاقعله
۹	سید ابوالقاسم رضوی	۲٤	حمیدرضا نیک پی
۱۰	علی‌پارسای	۲٥	ماندنی امدادی
۱۱	مرتضی آجیلیان تهرانی	۲٦	محمدرضا نقدیانی
۱۲	اصلان کاظم‌پور	۲۷	محمدآقاعربی
۱۳	کریم‌داودپور	۲۸	عبدالحسین کثیری
۱٤	حسن شریفی	۲۹	داود رضاقلی‌خانی
۱٥	عباس حیدری مورچه‌خورتی	۳۰	حسن‌تاجیک

روزسه‌شنبه ۱۹ر۱۲ر۱۳٥٤ (بعدازظهر)

شماره	نام ونام خانوادگی	شماره	نام ونام خانوادگی
۳۱	محسن علیون	٤۱	کریم رحیم
۳۲	محمد عربی	٤۲	بیژن هموطن
۳۳	التفات فریبی‌سلوط	٤۳	جعفرتبریزخیابانی
۳٤	محمدباقر شاپورزاده	٤٤	سیدمسعود قوامی
۳٥	محمدایزدپناه محمد آبادی	٤٥	مهدی ریاضتی کشه
۳٦	حسن رسول‌نیا	٤٦	رضاشهریاری مرقجوبیه
۳۷	سعید رئوفی	٤۷	منصور حسن‌نسب
۳۸	داود جنیدی جعفری	٤۸	حمیدرضا آقا حسن نوش‌آبادی
۳۹	حسین‌حاجی کریمیان	٤۹	جلال حاج عسگرخانی
٤۰	مختارمنتظری	٥۰	اسماعیل ملک نیای خشکبیجار

روز چهارشنبه ۲۰ر۱۲ر۱۳٥٤ (صبح)

شماره	نام ونام خانوادگی	شماره	نام ونام خانوادگی
٥۱	براتعلی اکبری	٦٦	موسی طالشی
٥۲	محمد حسین صدیقی	٦۷	یوسف شعبانی نژاد
٥۳	هاشم عبدالمنافی	٦۸	علی کدخدا
٥٤	حسین صابری کاشانی	٦۹	محمدباقر فرشید نسب
٥٥	محمدفرخی	۷۰	علیرضا محمدی
٥٦	محمود روانخواه	۷۱	مهدی بابائی امیری
٥۷	محسن آقاجانی	۷۲	عباس شمس
٥۸	جمشید احتشامی	۷۳	مصطفی ایزدیار
٥۹	سیدتقی پوربخش	۷٤	جلیل سقای سبیلی
٦۰	سید یوسف قدیمی ذاکری	۷٥	حسن امینیان
٦۱	علاءالدین شمس‌الدین میگونی	۷٦	مجیدبهجت
٦۲	بهروز شاپوری	۷۷	مهدی حاج‌زاده ثمرین
٦۳	مجید هاشمی	۷۸	میرناصر اسماعیلی
٦٤	غلامعلی زارع	۷۹	سعیدوزیری نسرین
٦٥	حافظ محمدی شاهیلاقی	۸۰	جمشید وارسته

چهارشنبه ۲۰ر۱۲ر۱۳٥٤ (بعدازظهر)

شماره	نام ونام خانوادگی	شماره	نام ونام خانوادگی
۸۱	محمدتقی زندی کریمخانی	۹۱	جعفر فریدی
۸۲	سید جعفر ربیعی هاشمی	۹۲	سید محمود فاطمی حسن آبادی
۸۳	مسعود مهماندوست کیلوائی	۹۳	حسین مهرپرور
۸٤	غلامحسین پاوری	۹٤	غلامرضا فدائی فولادی
۸٥	عبدالحسین لاطون	۹٥	ابراهیم منولیان
۸٦	علی اصغر کرابی	۹٦	آدی گوزل ناصری نوشنق
۸۷	جمشید اصل زعیم	۹۷	محمد پرویزی
۸۸	ابوالحسن خادمی	۹۸	قربانعلی علیمحمدی
۸۹	سعید محمدی طامه	۹۹	اصغر مومنی‌نژاد
۹۰	شهاب رستمی	۱۰۰	عزیزاله گلدسته

روز شنبه ۲۳ر۱۲ر۱۳٥٤ (صبح)

شماره	نام ونام خانوادگی	شماره	نام ونام خانوادگی
۱۰۱	صمد تواضعی	۱۱٦	فرهاد فیروزان
۱۰۲	حسن عطارضائی	۱۱۷	مصطفی صادقی جعفری
۱۰۳	جمشید انصاری	۱۱۸	سید محمد حمزه پهنه کلائی
۱۰٤	محمد حسین ادهمی	۱۱۹	محمد معتمدی
۱۰٥	حسن شکری	۱۲۰	یوسف خدایاری
۱۰٦	جعفر واجد احدی آذر	۱۲۱	یوسفعلی محمدی گرگان
۱۰۷	علی شاهین ئین نجفی	۱۲۲	جهانعلی کاردگر
۱۰۸	عباس اسفندیاری خالدی	۱۲۳	علیرضا جعفرعلی
۱۰۹	ابوالفضل کرمئی	۱۲٤	ارشد عین‌الهی درآباد
۱۱۰	عباس تاج نسایی	۱۲٥	حبیب‌اله نصیری منش
۱۱۱	حسن کاهه	۱۲٦	محمد محمدی
۱۱۲	حسین مقصودی نسب	۱۲۷	یداله عزتی
۱۱۳	عبدالرضا عبدی	۱۲۸	سید جواد جهرود
۱۱٤	مجید لطفی	۱۲۹	داریوش سیفی
۱۱٥	خدابخش صفی صمع آبادی	۱۳۰	حسین محمدی

روز شنبه ۲۳ر۱۲ر۱۳٥٤ (بعدازظهر)

شماره	نام ونام خانوادگی	شماره	نام ونام خانوادگی
۱۳۱	احمد علی مخروقی	۱٤۱	حسین رستمی حصوری
۱۳۲	علیرضا شاه منصوری	۱٤۲	محسن صفری
۱۳۳	محمد رضا قنبرزاده داش بلاغی	۱٤۳	حمید روزفراخ
۱۳٤	جمشید واحدی	۱٤٤	مرتضی مهرانپور
۱۳٥	علی اکبر علمائی	۱٤٥	رمضان علی داودی‌راد
۱۳٦	محمد رضا حقیقی	۱٤٦	محمد حسین مشرقی آذر
۱۳۷	حسن نوربخش	۱٤۷	حبیب نجفی قیه قشلاقی
۱۳۸	محمد رضا فردنوا	۱٤۸	علی اصغر گودرزی
۱۳۹	حمید آشوری	۱٤۹	مسعود هادیان
۱٤۰	محمود هرسینی کرابی	۱٥۰	قدرت‌اله آقائی سلطانی

روز یکشنبه ۲٤ر۱۲ر۱۳٥٤ (صبح)

شماره	نام ونام خانوادگی	شماره	نام ونام خانوادگی
۱٥۱	محمد تقی برزنیا	۱٦٦	مجتبی مشهدی‌آقائی
۱٥۲	عادل حوائی	۱٦۷	محمد رشیدی
۱٥۳	خسرو سلطان آبادی	۱٦۸	جهانگیر چنگیزی
۱٥٤	جهانگیر غیرانیان	۱٦۹	حجت‌اله شاه‌محمدی
۱٥٥	مرتضی نشاط بین تهرانی	۱۷۰	بیژن معظم‌قلعه
۱٥٦	محمد حسین یوسفی	۱۷۱	حسین حقی آق‌قلعه
۱٥۷	مجید بیگیان	۱۷۲	اکبر دلبرده
۱٥۸	سید عباس شهرامنیا	۱۷۳	ایرج زینالی‌صومه‌دل
۱٥۹	سید ذبیح‌اله مرتضوی	۱۷٤	محمد قرائی
۱٦۰	علیرضا فریدی‌راد	۱۷٥	مسعود جبارزاده‌نوری
۱٦۱	احمد مقبمیان	۱۷٦	احمدعلی رحیم‌خان
۱٦۲	صمدکیا	۱۷۷	محمود عسگری‌واقعی
۱٦۳	عباس عبدی‌خان	۱۷۸	محمد صادق سلوکی‌فر
۱٦٤	غلامرضا سفیری	۱۷۹	ابراهیم زنگنه
۱٦٥	حمزه جعفری	۱۸۰	حمید پسران رزاق

روز یکشنبه ۲٤ر۱۲ر۱۳٥٤ (بعدازظهر)

شماره	نام ونام خانوادگی	شماره	نام ونام خانوادگی
۱۸۱	حسین بطحائی	۱۹۱	سید مرتضی طباطبائی‌فر
۱۸۲	محمد امیدی همدانی	۱۹۲	محمدعلی دهقان‌بزرگی
۱۸۳	محمد نورمحمدی	۱۹۳	حسین حمیدی‌نژاد
۱۸٤	غلامرضا دژم‌گر	۱۹٤	محمدرضا معدنی
۱۸٥	حسین حقیقی	۱۹٥	جواد قربان‌اوغلی
۱۸٦	بهرام ضرغام‌روانبخش	۱۹٦	جلال مشهدی‌آقائی
۱۸۷	فریدون صالحی‌شمس‌آباد	۱۹۷	غلامرضا احمدی‌جوزانی
۱۸۸	مهدی میرزائی	۱۹۸	علی‌اکبر خاکشائی
۱۸۹	داود هاشمی	۱۹۹	غلامرضا صادق‌زاده‌فرید
۱۹۰	سیدمحمد عسکری‌قوامی	۲۰۰	یداله شایگان‌مجد

روز دوشنبه ۲٥ر۱۲ر۱۳٥٤ (صبح)

شماره	نام ونام خانوادگی	شماره	نام ونام خانوادگی
۲۰۱	سیدرستم سادات‌رسول	۲۱٦	مرتضی محمدی‌شادپور
۲۰۲	علیرضادربندسری	۲۱۷	یداله رحمانی
۲۰۳	ناصر فخیم‌جو	۲۱۸	حسن عبداله
۲۰٤	علی‌اصغر صمدی	۲۱۹	حسین مینائی سیکه‌وندی
۲۰٥	علی‌اصغر امامی	۲۲۰	سیداحمد میررکنی‌بنارکی
۲۰٦	حسین حسینیان	۲۲۱	مرتضی سخی
۲۰۷	ستار عودی	۲۲۲	خداقلی یکه‌روستا
۲۰۸	اکبر پورسلطانی	۲۲۳	سیدمحمود قنادپور
۲۰۹	غلامرضا جعفرزاده تازه‌قشلاقی	۲۲٤	علیرضا ظریفیان
۲۱۰	محمود اسماعیلی شهمیرزادی	۲۲٥	عباس ربانی‌مورخ
۲۱۱	داود فرزین‌راد	۲۲٦	سید ابوالحسن مصنف
۲۱۲	محمد اسدی طاهری	۲۲۷	ولی‌اله رحیمی
۲۱۳	پرویز مرادی‌سبزیقی	۲۲۸	سیاوش بیات
۲۱٤	داود عرب‌سرخی‌میشابی	۲۲۹	علیرضا مومن‌زاده
۲۱٥	رضا کلاهدوز	۲۳۰	سلیمان دولتی

روزدوشنبه ۲٥ر۱۲ر۱۳٥٤ (بعدازظهر)

شماره	نام ونام خانوادگی	شماره	نام ونام خانوادگی
۲۳۱	امان‌اله گویا	۲٤۱	ابوالقاسم مختارزاده
۲۳۲	اسداله امامزاده‌قائمی	۲٤۲	اصغر لیموئی پیلورد
۲۳۳	محمد شکرالهی	۲٤۳	حسین اسکندری یزینی
۲۳٤	محمد استدلالی	۲٤٤	شکرپرنورد رابی
۲۳٥	مرتضی لهرابی	۲٤٥	عبدالحسین طباطبائی ملاذی
۲۳٦	وارطان اوانسیان	۲٤٦	حمید حجابی تارقلی
۲۳۷	محسن زندی‌پور	۲٤۷	یوسف رضانژاد
۲۳۸	شکراله جعفری	۲٤۸	نریمان محمدنیا اسمرز
۲۳۹	ناصر زریانوئی	۲٤۹	مجید دزنابی
۲٤۰	سید محمد میرکاظمی	۲٥۰	احمد رحیمی

روزسه‌شنبه ۲٦ر۱۲ر۱۳٥٤ (صبح)

شماره	نام ونام خانوادگی	شماره	نام ونام خانوادگی
۲٥۱	محمدرضا زند میرالوند	۲٦٦	ناصر ضابطیان
۲٥۲	اسماعیل صادقی صومعه علیائی	۲٦۷	تقی‌خان
۲٥۳	امیرترابی آشتیانی	۲٦۸	جعفرفرزان
۲٥٤	علی‌اکبر مجیدی عبید	۲٦۹	محسن قرائی
۲٥٥	علی رجب طاووسی	۲۷۰	ساسان شمس‌پور
۲٥٦	محمود قدیر	۲۷۱	ابراهیم امیرحسینی
۲٥۷	حسین مرسی	۲۷۲	خسرو سرخابی باسمنج
۲٥۸	جوادآذری خیابانی	۲۷۳	اسماعیل پایداری علمداری
۲٥۹	مجید شریفی	۲۷٤	محمود رنجکش
۲٦۰	محمدرضا رمضانی	۲۷٥	مصطفی کرپمی طالخونچه
۲٦۱	سید محمود پیغمبرزاده جاسبی	۲۷٦	بهروز عباسی
۲٦۲	محمد نانوازاده	۲۷۷	علی‌اصغر عبدالهی
۲٦۳	ضیاءالدین رمضانی	۲۷۸	محمدتقی جمشیدی دیزجی
۲٦٤	غلامعلی خسروسرشکی	۲۷۹	مجتبی شاه‌حسینی
۲٦٥	محمدحسن الحاسیان	۲۸۰	مسعود امیرزادگان مهابادی

روزسه‌شنبه ۲٦ر۱۲ر۱۳٥٤ (بعدازظهر)

شماره	نام ونام خانوادگی	شماره	نام ونام خانوادگی
۲۸۱	محمدرضا سلامتی	۲۹۰	محسن منفردپور
۲۸۲	بیان‌اله وثیقه شمس‌آباد	۲۹۱	اسماعیل ثقفی یزدی
۲۸۳	سید احمد میرصالحی بروجنی	۲۹۲	علی رحیمی مزید
۲۸٤	محسن ابوالحسنی دولابی	۲۹۳	علی‌اکبر خرم‌بیگی مقدم
۲۸٥	نجی‌اله ملامحمدی	۲۹٤	اصغر حلاجی
۲۸٦	جمشید عمادی‌الهیاری	۲۹٥	حسین گلناری
۲۸۷	محمدعلی زیدی دوزنده	۲۹٦	بهنام محبی
۲۸۸	کریم م‌ـ مرادی		
۲۸۹	مقصود شکرالهی		

م‌الف ۲٥٥٥۳
آ‌ـ٤۸۳٦٦

قابل توجه داوطلبان استخدام در وزارت تعاون وامور روستاها

ازقبولشدگان امتحانات کتبی مشاغل زیر دعوت میشود جهت مصاحبه و انتخاب نهایی به ترتیب از ردیفهای ۱ تا ٥۲ در روز شنبه ۲۳ و ردیفهای ٥۳ تا آخر در روز یکشنبه ۲٤ اسفندماه سال جاری به اداره کل کارگزینی واقع درخیابان پهلوی‌روبروی سینما آتلانتیک مراجعه نمایند.

الف ـ کارگزین

نام	نام خانوادگی
۱ـ آقای صمصام	طورسنگرگی
۲ـ خانم معصومه	عسگری
۳ـ آقای فتحعلی	صمدی
٤ـ آقای شاه محمد	عزیزی
٥ـ آقای محسن	صفری
٦ـ آقای رضا	مویدی
۷ـ آقای محمدرضا	جواهری
۸ـ آقای سید یحیی	واصفی
۹ـ آقای محمد حسن	صادقی
۱۰ـ آقای عابدین	غفاری عباسی
۱۱ـ آقای محمد	جباری‌زاده
۱۲ـ آقای علی	منعمی
۱۳ـ آقای عطاءالله	فرجی
۱٤ـ آقای یدالله	ادهم
۱٥ـ آقای نعمت	اسنادی مقدم
۱٦ـ آقای سید علاءالدین	رفیعی
۱۷ـ آقای هادی	قایده دقیه
۱۸ـ آقای منوچهر	گلابی

ب ـ حسابدار

۱۹ـ آقای داود	داورپور
۲۰ـ آقای نصرت‌اله	ترحمی
۲۱ـ آقای ابراهیم	رضاپناه
۲۲ـ آقای احد	حاتمی
۲۳ـ آقای علیرضا	گودرزی
۲٤ـ آقای محمدجواد	سالم
۲٥ـ آقای حسین	کاظمی
۲٦ـ رجب‌علی	عباسی
۲۷ـ علی‌محمد	کامیار
۲۸ـ آقای بهرام	شباهنگ
۲۹ـ آقای غلامرضا	گنج‌بخش
۳۰ـ آقای محمدرضا	آموزگاران
۳۱ـ آقای جعفر	فاتح‌کیا
۳۲ـ آقای عباس	قاسمیان
۳۳ـ خانم فروردین	قائینی
۳٤ـ آقای حسن علی	میرابی
۳٥ـ آقای جعفر	رسولی
۳٦ـ آقای مهدی	کارگرفردجهرمی
۳۷ـ آقای علی‌اصغر	چوبین
۳۸ـ آقای جهان محمدی	نوری
۳۹ـ آقای عبدالحمید	علیرضائی
٤۰ـ آقای احمد	بوشهری سنگی‌زاده
٤۱ـ آقای غلامعلی	مشیری
٤۲ـ آقای حسین	رستمی

ج ـ بایگان ۳

٤۳ـ آقای بهمن	مشعوف
٤٤ـ آقای کریم	رحمان‌پور سیاهکله
٤٥ـ آقای عزیزاله	قیاس
٤٦ـ آقای رحمان	بردی‌نیازی
٤۷ـ آقای محمد	هدایتی
٤۸ـ آقای اکبر	گلشن
٤۹ـ آقای محمدعلی	احمدی قرامحمدی
٥۰ـ آقای احمد	کمال‌الدین
٥۱ـ آقای محمدعلی	علی‌پور
٥۲ـ آقای قربان علی	زین‌الدینی

د ـ متصدی امور دفتری

٥۳ـ آقای روحا	استواری دیلمانی
٥٤ـ آقای محمدتقی	جوشقانی
٥٥ـ آقای اکبر	آقاجانیان صباغ
٥٦ـ آقای قهرمان	مهتاوند
٥۷ـ آقای محمد	رستمی
٥۸ـ آقای نورالدین	ماخوذی
٥۹ـ آقای موسی	جعفری آلمان‌آباد
٦۰ـ آقای زنیال	نفیسی
٦۱ـ خانم زهرا	نوری‌پور

ـ بایگان و انباردار

٦۲ـ آقای ولی‌اله	بنی‌آدم
٦۳ـ آقای هوشنگ	امیرپناه
٦٤ـ آقای علی	سلطانی‌ابهری
٦٥ـ آقای علی‌اکبر	رهبر غفاری
٦٦ـ آقای جمشید	کاهیرده
٦۷ـ آقای‌رسول	مهدی‌گلی
٦۸ـ آقای حسین	سیفی
٦۹ـ آقای علیرضا	چخماخچی دوم
۷۰ـ آقای بهمن	ولی‌زاده
۷۱ـ آقای رضا	سلطانی
۷۲ـ آقای نورالدین	رازی‌زاده
۷۳ـ آقای‌رحمت‌اله	اسماعیلی مشکنانی
۷٤ـ آقای غلامحسین	باغبانی
۷٥ـ آقای عبدالرسول	اهرمی‌زاده
۷٦ـ آقای خلیل	خلیلی
۷۷ـ آقای احمد	طلازاده
۷۸ـ خانم احترام	مهجوری
۷۹ـ خانم فاطمه	مهدی‌پور
۸۰ـ آقای اسماعیل	شفیعی ثابت
۸۱ـ آقای علی محمد	ریگی
۸۲ـ آقای غلامحسین	ضیائی
۸۳ـ آقای محمد هادی	فراهانی
۸٤ـ آقای اسماعیل	جاویدان سیرت
۸٥ـ آقای عباس	اسدی

ر ـ کارپرداز

۸٦ـ آقای رحمان	ابراهیمی
۸۷ ـ آقای کریم	مداح
۸۸ـ آقای محمد	داور
۸۹ـ آقای ماشاءاله	رشنوادی
۹۰ـ آقای سید ابوالفضل	ایزدی شبانی
۹۱ـ آقای سیدعلی	میرجعفری
۹۲ـ آقای محمد	یزدانی
۹۳ـ آقای عبدالعلی	منجمی جهرمی
۹٤ـ آقای یاسین	ابناء رودحله
۹٥ـ آقای یوسف	زاهدنژاد
۹٦ـ آقای مجید	آریائی

ز ـ خطاط و متصدی حفاظت

۹۷ـ آقای یداله	کابلی
۹۸ـ آقای محمدرضا	ایزدپناه
۹۹ـ آقای نوش	عباسی‌درخانه
م‌الف ۲٥٥٤۸	م‌الف ۲٥٥٤۸

وزارت تعاون‌وامورروستاها

آگهی مزایده

بانك‌تعاون کشاورزی‌ایران شعبه دماوند املاك‌زیر راکه مشخصات آن‌باین شرح است یك‌دانك مشاع از ششدانك یك‌قطعه باغو ۱۲ سهم مشاع از ٤۸ سهم ششدانك یك قطعه باغ باحق‌الشرب از نهرعمومی بهردار ولزین‌کشه وفاجان مطابق معمول محل بشماره های ۳۹۳و ۳۸۹ فرعی ازسنك ۷٥ اصلی واقع درقریه کیلان جزء حوزه ثبتی‌دماوند محدود بمشخصات ذیل اول حدود شماره ۳۹۳شمالا اول بلات ماماچال دوم که‌شرقی است وسوم در امتدادلات‌مزبور بباغ شماره ۳۹٤ مالك چهارم در امتداد نهر عمومی بباغ مذکور پنجم در امتداد نهر عمومی بباغ‌شماره ۳۹٥ زینب ششم‌که غربی است در امتدادلات مزبور بباغ‌مذکورهفتم مرزیست‌مشترك بباغ شماره ۳۹۱ اسمعیل جنوبا اول نهر اشتنراکی باباغ مزبور دوم که‌غربی‌است وسوم بنهر چشمه پستانك ولزین‌کشه غربا بنهر عمومی دوم حدود باغ شماره ۳۸۹ شمالا مرزاشتراکی باباغ شماره ۳۹۱ورثه اسمعیل دوم درامتداد نهربهردارسوام که‌شرقی است دردوقسمت بباغ مزبور وباغ شماره ۳۹۰سیده رقیه فاضل نهربهردار است چهارم‌نهر مشترك و پنجم مرزیست مشترك باباغ‌مزبور شرقا بنهرعمومی هشتاد جنوبا بلات غربابه‌آبریزکوه که مسندانتقال آن‌بشماره ۳۳٤۰۸ـ۱۲ر٦ر٤۰ صادر شده ازطریق مزایده کتبی بفروش میرسانند داوطلبان میتوانندبه دفتر شعبه مراجعه ونسخه‌ای از شرایط شرکت‌در مزایده را دریافت وپیشنهادات خودرا حداکثر تا پایان وقت‌اداری روز چهارشنبه ۲۷ اسفند ماه٥٤ با اخذ رسیدبدفتر شعبه تسلیم نمایند.

م‌الف ۲٥٤۱۲

بانك تعاون کشاورزی ایران ـ شعبه دماوند

درهای تنها هتل شاهی را قفل کردند

بقیه ازصفحه ٤٦

هتل بسته است !

مردم شاهی معتقدند : اگر این هتل زیبا و آبرومندانه ، واقعا بخاطر تعمیرات تعطیل میشد ، باز جای ناراحتی نبود ، اما مساله اینجاست که درمدتی که هتل تعطیل شده ، نه تنها هیچ فعالیتی که نشان دهنده تعمیرات هتل باشد بچشم نمیخورد ، بلکه مسئولان «هتل‌شاهی» ،اثاثه قدیمی و جالب توجه هتل رااز طریق حراج ، بفروش رسانده‌اند !

شاهی بغیر از این ،هتل دیگری ندارد . البته چند مسافرخانه درجه سه در این شهر وجود دارد که به هیچ وجه جوابگوی مسافران نوروزی نیست .

حالا بابسته شدن هتل زیبای شاهی ، مردم این شهرصنعتی، تنها آماده‌پذیرایی از مسافران نوروزی نیستند بلکه از دوستان و آشنایان خود که قبلا از آنها برای گذراندن‌ایام نوروز دعوت کرده بودند عذرخواسته و تقاضا کرده‌اند که بهیچ وجه قدم به شاهی نگذارند ، چون مسئولان‌این شهر ، ظاهرا خوش ندارند سروکله مسافران نوروزی را در خیابانهای همیشه خلوت‌و

کشف تازه دانشمندان در رصدخانه انگلیس ـ استرالیا

در خارج از کهکشان زمین حیات وجود دارد!

گروهی از ستاره شناسان که در رصدخانه «انگلیس ـ استرالیا» واقع در استرالیای جنوب خاوری کار می‌کنند کشف بزرگی در زمینه اخترشناسی کرده‌اند که وجود حیات را در خارج از جو تائید میکند.

گروه مزبور، با استفاده از تلسکوپ اپتیک که به رادیو تلسکوپ برگردانده شده بود، ذرات آلی «مونو اکسیدکاربن» را برای اولین بار در نزدیکترین کهکشان از کهکشانهای زمین پیدا کرده است. کشف مزبور نخستین اکتشاف بزرگی است که بوسیله این تلسکوپ از بدو شروع بکار در ژوئن ۱۹۷۵ به عمل آمده است.

ستاره شناسان از آمریکا، انگلیس و استرالیا در یک قطعه بزرگ ابر «ماژلان» به مساحت در حدود ۲۰۰۰۰۰ سال سفر نور از زمین به حقیقت فوق دست یافتند.

ذرات آلی متعددی از جمله فرمال دیهاید، الکل متیل که اجزای اسید ساده امینو است، قطعات سازنده پروتئین‌ها و کلیه حیات روی زمین درداخل کهکشان زمین دیده شده‌است. در داخل کهکشان زمین ابرهای مونو اکسید کاربن با نواحی وابسته است که در آنها ستاره‌ها تشکیل‌میشود وستاره شناسان رادیوئی ذرات آلی مرکب که شاید قابلیت تولید حیات را دارند پیدا کرده‌اند.

کشف جدید این امکان را بوجود می‌آورد که حیات در خارج از کهکشان زمین وجود دارد. بنا برگفته دکتر «بروس پاترسن» عضو رشته علمی هیئت تلسکوپ انگلیس ـ استرالیا این اکتشاف نشان می‌دهد که در کهکشان های خارج از کهکشان زمین همان روشهای فیزیکی تولید حیات رخ میدهد که روی زمین دیده میشود.

دکتر بروس پاترسن میگوید: مونو اکسید کاربن نشان میدهد که نوعی از زندگی در سیستم دیگری وجود دارد. البته خیلی زود است که نوعیت حیات در آن محل تعیین شود اما با اطمینان میشود گفت که زندگی در آنجا وجود دارد.

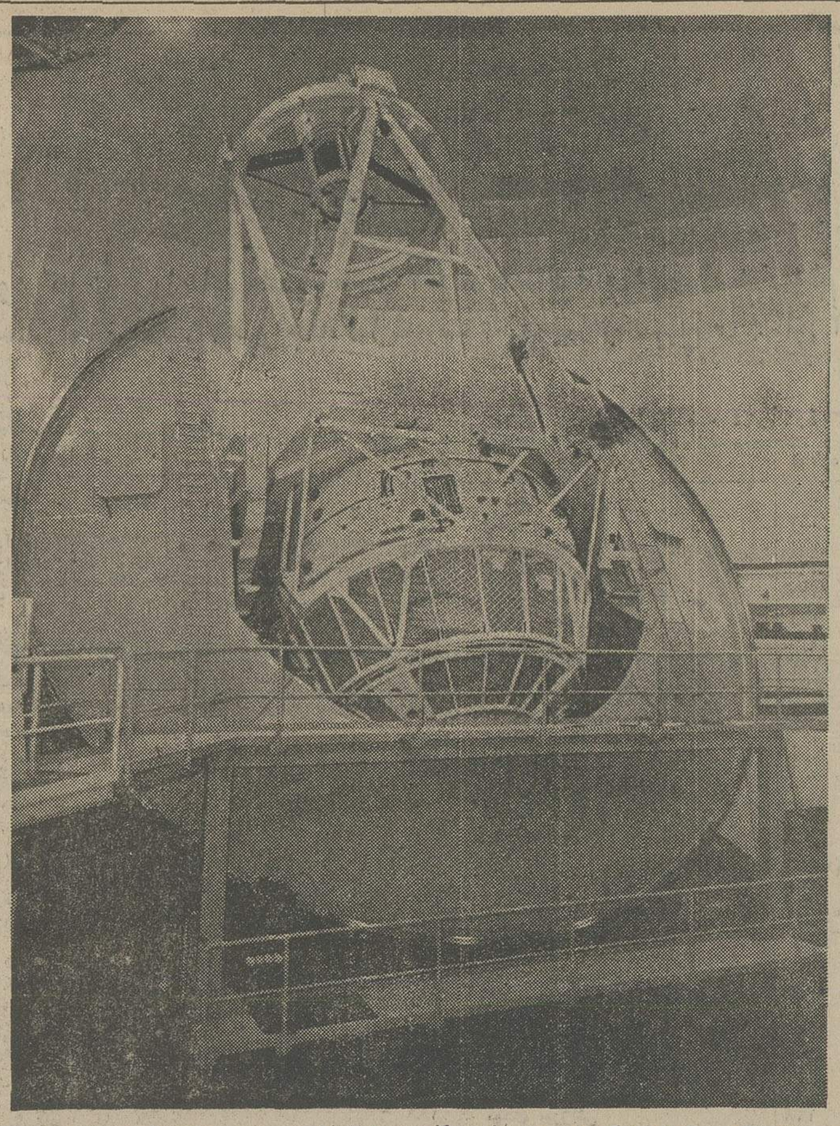

★ تلکسوپ اپتیک، که در رصدخانه «انگلیس ـ استرالیا»، وجود حیات را در خارج از «جو» بنظر دانشمندان رسانده است.

پیشرفت مبارزه باسرطان درمغز

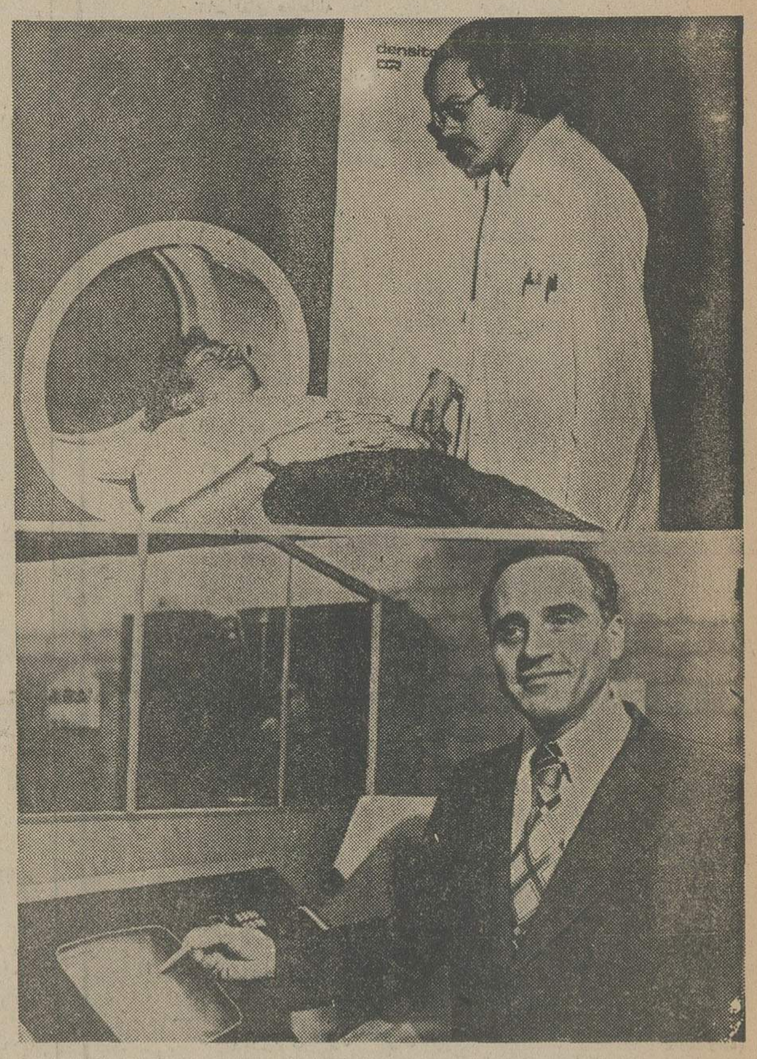

دستگاه «دانستیوم» که توسط گروهی از پزشکان و ریاضی‌دانهای فرانسوی اختراع شده، پیشرفت سریعی را در مبارزه بابیماری‌سرطان مغز نوید میدهد. این‌دستگاه که با اشعه مجهول کار می‌کند هم‌اکنون دربیمارستان «لاپیتیه» بکار گرفته شده است.

با این دستگاه میتوان به آسانی مقطع سر و گردن را بدست آورد. باین ترتیب که بیمار روی تختی دراز میکشد، بطوریکه سرش‌در داخل‌تونل‌اکتشافی«دانستیوم» قرار میگیرد. پنج دقیقه بعد غده های سر و گردن روی نوار مخصوص نقش بسته می‌شود!

از این دستگاه میتوان در شناخت غده‌ها و کیست‌ها و «هموتون» ها استفاده کرد. در عکس (بالا) بیمار در حالی که درتونل‌اکتشافی دراز کشیده دیده میشود. عکس پائین پروفسور«متزگر» را هنگام تجزیه و تحلیل قسمتهای عکس برداری شده مغز و گردن نشان میدهد.

بطریهای خالی را دور نریزید!

«بطریهای خالی مادمخام بشمار میروند»!

با این شعار قرار است ۱۲۰ هزار نفر مردم شهر «نویش» ـ در آلمان ـ از این پس بطریهای خالی را در ظرف مخصوصی بریزید و دیگر مانند گذشته آن را بدور نیاندازند.

یک شرکت آلمانی این بطریها را جمع میکند، سپس آن را ذوب میکند و برای تهیه وسائل دیگر شیشه‌ای مورد استفاده قرار می‌دهد. از هر ۴۰۰۰ بطری چهل مارک بدست می‌آید. قراراست‌تاپایان سال‌مجموعا ۴۰ ظرف مخصوص جمع‌آوری بطری در اطراف شهر قراز داده شود.

درمنطقه بیله‌فلد، هرفورد و مبندن نیز برنامه هائی برای‌جمع‌آوری زباله‌ترتیب‌داده شده تا بتوان از جامعه دورانداز به جامعه بهره برداری مجدد دست یافت.

دنیای ورزش منتشر میشود روزهای شنبه دنیای ورزش

۷ گنج قرعه‌کشی م روز دیگر

نیروگاههای اتمی جهان، بسرعت درحال افزایش است

سازمان بین‌المللی انرژی اتمی اعلام کرد که‌ظرفیت‌نیروگاههای اتمی جهان‌بین سالهای ۱۹۷۰تا ۱۹۷۵ از ۱۶هزار به ۸۲هزار مگاوات رسید، یعنی پنج برابر شده است. تنها درسال گذشته میزان افزایش۲۷هزار مگاوات بوده است.

پیش‌بینی میشود که تولید نیروگاههای اتمی تاسال ۱۹۸۰ در حدود ۱۷۰ درصد دیگربالا برودو به ۲۰۰ مگاوات برسد. تا پنجسال دیگر کشورهائی که‌فعلا نیروگاههای اتمی‌ندارند ازاین نیروگاههای اتمی احداث خواهندکردو درحدود صدهزار مگاوات تولید خواهند کردکه ۴۵٫۴ درصدکل تولیدات‌خواهد بود.

درپایان سال ۱۹۷۴ سهم پانزده کشور که‌خودنیزنیروگاه اتمی‌ندارند درنیروگاه های‌سایر کشورها ۲۷ درصدبود و شش کشورکه‌داری نیروگاههای‌اتمی بودند ۷۳ درصد کل تولید را داشتند.

در پایان سال‌گذشته‌ازکشور های دنیای سوم، «هند» سه نیروگاه اتمی، «پاکستان» یک نیروگاه اتمی و«آرژانتین» هم یک نیروگاه اتمی در اختیار داشت.

در آینده نزدیک برزیل (که در نظر دارد هشت‌راکتور اتمی ازآلمان فدرال خریداری کند) ایران (که سرگرم مذاکره باسه کشور است) وچندکشوردیگر نیز نیروگاههای اتمی ایجاد خواهند کرد. در این میان جمهوری فدرال آلمان‌به توسعه نیرو گاههای‌اتمی ادامه‌خواهد داد و آن را صادر خواهد کرد. انگلستان هم که بداشتن یک راکتوراتمی ۱۳۰۰ مگاواتی افتخار میکند تا سال ۱۹۸۵ نیروگاه صادر میکند. تاسال ۱۹۸۰ ظرفیت‌نیروگاه های اتمی جهان به ۱۸۰هزارتا ۲۰۰هزار مگاوات خواهد رسید وتاسال ۱۹۸۵ حدود ۴۵ هزار تا۵۰هزار مگاوات زیادتر خواهد شدو این‌مقدار۴۵ درصد احتیاجات انرژی را تشکیل میدهد.

در پایان سال ۱۹۷۳ تعداد نیروگاههای اتمی‌جهان تنها ۱۳۵ بود درسال پیش ۳۶۷ نیروگاه اتمی جدید به آن اضافه شد. البته بحران اقتصادی‌ممکنست از سرعت افزایش نیروگاههای اتمی بکاهد ولی این امر هرگز از اهمیت نیروگاههای اتمی‌در کمک به حل مسائل سوخت و انرژی جهان نمیکاهد.

مواد رادیو ـ اکتیویته چین، مخصوص ژاپن!

توکیو ـ رویتر ـ در توکیو اعلام شد انفجاراخیر هسته‌یی چین باعث پیداشدن مواد رادیو اکتیو در شیر گاوهای مناطق مرکزی ژاپن شده است.

بعلاوه بررسی های به‌عمل آمده نشان داده است که در مناطق شمالی ژاپن غبار مواد رادیو اکتیویته پراکنده و ناراحتی هایی برای ساکنان مناطق بوجودآورده است. عجیب اینکه غبار آزمایش هسته‌یی آتمسفر یک چین، غیراز ژاپن در مناطق دیگر نزدیک به محل آزمایش بمب در چین ردیابی نشده و فقط اززاپن‌سردرآورده‌است!

آیا هرگز در کپنهاک بوده اید؟

اکنون شانس در دسترس‌شماست پرواز مستقیم تهران ـ کپنهاک تنها ۵¾ ساعت طول می‌کشد.

کپنهاک یکی‌از دل‌انگیزترین پایتخت های جهان است و تنها مانیستیم که چنین‌فکر میکنیم این شهر در حدود یک میلیون جمعیت دارد تقریبا هیچ‌آسمانخراش ندارد ـ برج های‌زیبای متعددی در آن وجود دارند و آسمان نیلگونی که برفراز برجها قرار گرفته بسیار پهناور است در بسیاری از جا های دیگر جهان چنین محیط دوستانه‌ای نخواهید یافت ـ محیطی که آکنده‌از مغازه های وسوسه کننده و آن‌همه‌دیدنی های بدیع و گوناگونی است.

بیایید و بچشم خودتان ببینید دانمارکی‌ها از صمیم قلب به شما خوشامد میگویند:

برای کسب اطلاعات بیشتر و ذخیره جا به آژانس مسافرتی خود و یا اس‌ـ آ‌ـاس مراجعه کنید. تلفن۲ـ ۸۳۵۵۹۱ یا ۸ـ ۸۳۰۰۲۷

DENMARK
- you'll love it!

استعمار نو و شرکت های چند ملیتی(۱) از : پروفسور فرهت قائم‌مقامی

مافیاوگانگسترهای بین‌المللی درخدمت کارتلهای چندملیتی

شرکت های چند میلتی، مهمترین عامل بازدارنده در دسترسی جهان سوم به تکنولوژی مدرنند . شرکت‌های چند میلتی، با غارت مواد خام و اولیه جهان سوم و با استفاده از کلیه ابزار استعمار نو، تلاش می‌کنند جهان سوم را به شکارگاه اختصاصی خویش بدل کنند .«چند ملیتی» ها بسادگی‌در امور داخلی کشور ها دخالت‌میکنند و گویی این را حق خویش میدانند .

عوامل استعمار ،امیرکبیر را نوکر معرفی کردند ، و بر پیشانی آقاخان نوری که‌عملا تبعه‌انگلیس‌شده بود ، مهر «و جاهت ملی»زدند !

خبرگزاریهای رویتر یونایتدپرس ،آسوشیتدپرس وفرانسه، بامسخ واقعیت های جهان سوم ، دنیا را آن جور جلوه می دهند که چند « میلتی » هـا می خواهند .

مافیا و شبکه گانگستر های بین‌المللی یکی از ارکان اجرائی کارتلها ژ کمپانیهای بین‌المللی هستند. مخالفین کارتلها توسط مافیا بشدت مجازات مـی شوند.

کارتلها که می دانند حمایت صریح و علنی از سرمایه داری و ارگانهای آن ، دیگر جاذبه‌ای در بین مردم نخواهد داشت و جز ایجاد عکس‌العمل منفی بازدهی ندارد، این روزها به اندیشه ایجـاد مرام نامه جدیدی برای سازمانهای خویش افتاده‌اند. این مرامنامه هم از این حقه های ناب امپریالیستی است برای گمراه کردن خلایق! گواینکه جهان سوم دیگر دست اینهاراخوانده است و غارتگری‌امپریالیستی آنها در یکی ، دو قرن گذشته چنان توده های جهان سوم را نسبت به کمپانیها بدبین و متنفر ساخته‌است که دیگر حنای اینان رنگی ندارد.

چند میلتی ها با چپاول استعماری ثروت های ملی جهان سوم ، مهمترین عامل دربازداشتن جهان سوم از پیشرفت مدرن می باشند «چند میلتی» ها زالو های خون آشامی هستند که دیگر دستشان‌رو شده‌است . . . .

آگاه باشید که‌هرجا جنگی ، آشوبی و فتنه‌ای بپا میشود « کارتلها» ، یک طرف قضیه هستند .هرجا اعتراضی ،اعتصابی ، نشستی ، کنگره‌ای بپا میشود چند میلتی ها پنهانی در آن بیاری عمال استعمار شده خویش حضور دارند .

چند میلتی ها وجود « حاضر- غایبی» هستند که منافع استعماری آنها باید در کلیه قرارداد های تجارتی ، عهدنامه ها و پروتکلها در نظر گـرفته شود .

افتضاحات سیاسی

د رانتخابات انجمنها، شهرداریها و پارلمان‌های اروپا باید سر سپردگان استعمار شده چند میلتی ها نیز در انتخابات برنده شوند. این نمایندگان کـه ستون پنجم بیگانه بشمار می آیند حافظ منافع‌کانال ها در پارلمانهای کشورهای اروپائی خـواهند بود. هرگاه‌که سیاستمداری یا هنرمندی، ناگهان شخصیتش بایک افتضاح سیاسی به لجن کشیده میشود، آگـاه باشید که منافع چند میلتی ها، دیگر وجود او رالازم ندیده است چرا که آنها بسادگی عمال دست نشانده خویش رابه‌گونه یک شخصیت ملی جلوه می دهند ویا به حکم ضرورت همان شخصیت را یک شبه ،هم جنس باز، و جنایتکار نشان می دهند!!.

اینان بقدری در نعل و ارونه زدن خبره شده‌اند و بقدری در لوث کردن واقعیت‌ها چیره دست گشته‌اند که توده های آگاه شده جهان سوم ، مجبورند تمام جریانات سیاسی منعکس شده از طرف خبرگزاریها را به گونه عکس آن واقعیت تصور کنند.

★

در مقابل‌حقه‌های امپریالیستی و عوامفریبی چند میلتی ها، توده های جهان سوم دیگـر «واکسینه» شده‌اند. شخصیت های‌به‌اصطلاح «ملی» اهداشده از طرف چند ملیتی ها بـرای ممالک آفریقا و آمریکای لاتین، دیگر جاذبه‌ای دربین مردم‌ندارند. نطقهای غرای آنها،سخنان تهیج کننده عمال استعمار، دیگر در آفریقـا شنونده‌ای ندارد ،و یا اگر که به اجبار آنها رادر مجامع گردهم آورندبه‌اجبار مجبورشان کنند که کف بزنند و هوچی بازی درآورند و به‌به و چه‌چه بگویند. وجدان آگاه شده آنها درهمان لحظاتی که هورا می‌کشند ودست‌می زنند،به‌واقعیت آگاه است و می دانند که ملعبه دست استعمار شده‌اند، استعماری که دیگر بی آبرو وشناخته شده است، استعمار شده های استعمارگری که دیگر پایگاهی در بین مـردم ندارند، استعمارگرانی که دیگر رسوا شده‌اند وگوش رسوایی آنها در ۷۲ ملت به صدا! در آمده است.

امیرکبیر ونوکران‌استعمار

حالا دیگر توده‌ها آگاه شده‌اند . دیگر از نوکر استعمار نمیشود امامزاده ساخت،ومراکز به اصطلاح تحقیقی و پژوهشی که این روزها ناگهان به اندیشه تاریخ نگاری افتاده‌اند و بیاری اجنبی می کوشند که شخصیت های ملی‌رابه لجن بکشند واز آن ها نوکر استعمار بسازند ، عمل ارتجاعی آنها در نزد ملت ما محکوم به شکست خواهد بود.

آن گونه که دیدیم، «امیرکبیر» مرد بزرگ ضد استعماری راعامل استعمار خطاب کردند و « آقاخان نوری» را که عملا تبعه انگلیس شده بود و دیگرملیت ایرانی نداشت‌به‌گونه شخصیت‌ملی برهمگان قبولاندند وبر پیشانی او مهر وجاهت ملی زدند! و یا باسناد جعلی وتقلبی‌که‌از آرشیو اربابان استعمارگر خویش بیرون آورده بودند، قائم‌مقام مبارزه بزرگ ضـد استعماری را خود نوکر استعمار قلمداد کردند ! اما این گونه‌تاریخ‌نگاران خود نوکر استعمارند وکوشش مذبوحانه آنهادرواقع مشت برسندان کوبیدن است.

هرجا که بلوایی ، آشوبی و جنجالی بپا میشود ، یقینا چند میلتی ها هم حضوردارند. برحسب شرایط زمان و مکان ، گاهی سنگ جهان سوم را به سینه می‌زنند، زمانی‌بخاطر چهره های ضد ملی مستملکات سابقشان کـه خودشان روی‌کارشان آورده‌اند، مدافع منافع رنج دیدگان جهان سوم میشوند ، ودر جای دیگر اگر منافعشان اقتضاکندبه مقابله باتبعیض نژادی می پردازند و به‌مبارزین ضد استعماری که در واقع نوکر خودشانند یاری می‌دهند،و یاکه بخاطر نقض حقوق بشر در فلان کشور آمریکای لاتین، احساسات انسانیشان‌برانگیخته شده وخواستار مجازات کشور خاطی مـی شوند. شرکتهای چند میلتی قالبا ژست هـای انسانی می گیرند تا بوششی برای منافع غیر انسانیشان باشد.

در «کنگو» به عیان دیدیم که «موسی چومبه» نوکر سر سپرده استعمار چگونه لومومبا رهبر ملی کنگو را تکه‌تکه کرد تاکارتلها که به «مس» کاتانگـا چشم دوخته بودند، منافع استعماریشان را بهترحفظ کنند.

آشوب در کنگو

آشوب کنگو در دهه ٦۰ بخاطر مس کاتانگـا اتفاق افتاد،چرا که لومومبا گفته بود ما دیگرمیمون دست آموز شما نخواهیم بود.

گفته بود که استعمار نو نباید جانشین استعمار کهنه شود. گفته بود که اجازه نمی دهیم شما از در خارج شوید ودوباره از پنجره وارد شوید.

گفته بود که مس کاتانگا متعلق بملت کنگو است نه شرکت های چند میلتی.

گفته بود که غارت امپریالیستی مواد خام جهان سوم سپری شده‌است.

گفته بود که موسی چومبه نوکر استعمار ، در کنگوی نوین جائی ندارد. واین گفته‌ها برای کمپانی های چند میلتی که به غارت مواد خام جهان سوم مشغول بودند خوشایند نبود. لذا نوکر آنها، او را تکه تکه کرد. لومومبا کسی نبود که مس کنگو رادو دستی به آنها تقدیم کند. پس از نظر کارتلها بایـد لومومبا برکنار میشد.

آنوقت دیدیم که مزدوران سفید پوست‌که عملا هم مارکداربودند ، چه بروز مردم‌کنگو آوردند. کنگو می‌رفت که تجزیه شود! ،این آخرین حربه استعمارگران برای سرکوب‌کردن نهضت های ملی است.کمااینکه به عیان شاهد دسیسه های آنها در میهن خویش نیز بوده‌ایم تاریخ به ما نشان می دهد که شرکت های‌چند میلتی بیاری«سوسیال- امپریالیست ها» بارها خواسته‌اند که گوشه‌هایی از میهن ما را از ماموطن جدا سازند . . .

ادامه دارد

نوشته : دکتر محمود شفیعی

اینها«نخودهرآش» هستندنه‌مدیرورئیس!

مهمترین معایب اداری وعلت‌بسیاری‌از مشکلات ومفاسد، عدم توجه به‌صلاحیت و تجربهٔ اشخاص است، بخصوص در مقامهای بالاتر. هرکس باید شخصیتی متناسب با کارخود داشته‌باشد. فردی که‌بدون‌شایستگی بکاری گمارده‌شد، برای حفظ مقام‌وموقع‌خود به‌هرامر ناشایستی‌تن.درمیدهد، ولی‌کسی که به‌شخصیت ولیاقت خودمتکی است طبعا از ارتکب عملی که به‌حیثیت وشرافت‌اخلاقی اولطمه میزند پرهیزدارد وخودرادچار بانجام اعمال خلاف‌دین ووجدان نمیداند .

صلاحیت، دانش فراخور کار است‌و تجربه، تمرین‌وممارست در کار واگراین هردو با استعداد توام‌گردد، نتیجه‌ای خوب خواهدداشت. برای تشخیص استعداد هملاك مشخصی بهتروسهلتر از این نیست که تحصیل وتجربه رادلیل استعداد بدانیم . نمی‌گوییم مدرك تحصیلی دلیل شایستگی استولی چون اماره.وقرینه‌ای است ، آن را ازشرایط ولوازم کار میدانیم . معتقد نیستیم‌که از استعداد جوانان مستعد نباید استفاده کرد، لیکن می‌گوییم تجربه و ممارست درکار هم لازم است.

روزگارما عصر تخصص است درهر چیز. کسی‌نمی‌تواندهمه کاره‌باشد که گفته‌اند: «همه کاره هیچ کاره است»وچون برای خوب انجام دادن هرکار، آشنایی به‌شرایط و دقایق‌آن کرلازم است، پس درهرکار باید صلاحیت‌و تجربه توام شود، حداقل آگاهی نسبی ازفنون ورموزکار، واستعداد و تمرین کافی درآن عمل برای متصدی کار ضروری واجتناب ناپذیر است . امروز علم و عمل هیچ‌یك به‌تنهایی برای خوب کارکردن‌کافی نیست‌وعدم رعایت این هردو اصل هم‌موجب فابسامانی کار ها میشود .

در اداره‌ها، گاه‌برای تغییر سمت‌یك کارمند جزء ازشغلی ساده بشغلی مشابه، هزاران بهانه ازمقررات اداری واستخدامی برخ‌کارمند می‌کشند (اگرتوصیه‌و سفارشی یاخصوصیتی درمیان نباشد)در عین حال برای ریاست اداره‌در اداره یاموسسه‌ای ، هیچگونه‌قیدوشرطی قائل نیستند جز یـك شرط وآن «بندوبست» قوی است بهر یك از انواع وطرق آن.این‌مساله از مشکلات مهم اجتماعی ماست که غالبا مصالح‌عمومی فدای مناسبات خصوصی واغراض شخصی میشود!

این شیوه کار دو مشکل مهم در جامعه ایجادکرده ومی‌کند :یکی آنکه‌چون کار بدست فردی نالایق افتد از ارزش و اعتبارآن دردیده همگان کاسته میشود . دیگرآنکه مردم شایسته وکاردان دلسرد می‌شوند و ازکارکناره گیری می‌کنند ودر نتیجه میدان برای جولان‌مردم‌نااهل ونابکار بازترمی‌گردد. استعداد هاکشته میشود و اشخص بجای دانش‌اندوزی وکار آموزی بدنبال «زد وبند»می‌روند. جوانان می‌بینند که بجای آموختن ودانستن باید به‌تشبث وتوسل ،زدوبند ونیرنك روی آورند واین موضوع اثری شوم درآینده اجتماع خواهد داشت.

وقتی جوانی رئیس یامعاون اداره یا موسسه‌ای شود که سن‌وتجربه کافی ندارد، وشاید مدرکی در خارج، چنانکه می‌بینیم ومیدانیم، بدست آورده است، سـایـر کارکنان آن اداره یاموسسه چطور فکر خواهندکرد ؟چون متصدی کار کسی شود که صلاحیت علمی وتجربهٔ عملی در آن‌کار ندارد کار بچه صورتی پیش می‌رود وکسانی که‌باید باآن رئیس کار کنند چه خواهند کرد؟

در این باره سخنی از بزرگمهر باین مضمون نقل شده‌است:

«چون کارهی بزرك به‌خردان واگذار شود، خردان از انجام کار برنیایند و بزرگان ازپذیرفتن کار خودداری کنند» .

کسانی رامی‌شناسیم که «نخود هر آش»و «آتش‌بیار هرمعرکه »اندو هرپستی را قبول می‌کنند (یابهر پستی دعوت می‌شوند) بدون اینکه بصلاحیت آنان توجهی شده باشد.

اما شرط اصلی تصدی‌هرکارپاکدامنی ودرستکاری است‌که آنهم در دوره تمرین وتجربه وسابقهٔ کار معلوم خواهد شدو از نظرمردم حقیقت بین‌وبی‌غرض دورنخواهد ماندوآن بحثی است جداگانه .

اطلاعیه‌شرکت‌مخابرات‌ایران درمورد‌تسهیلات‌خدمات‌تلفنی

بمنظور ایجاد تسهیلات بیشتر در امر خدمات تلفنی با امکاناتی که فراهم آمده مراکز راهنمای تلفن ۱۱۸ که‌ازسیستم میکروفیلم استفاده میکنند میتوانندعلاوه برنام صاحب امتیاز تلفن نام استفاده کننده را نیز درآرشیو داشته باشند و در اختیار پرسش‌کنندگان قرار دهند .

بدین‌وسیله‌از کلیه استفاده کنندگان تلفن اعم‌از موسسات و شرکتها وکلیه کسبه و بیمارستانها و داروخانه‌ها ودرمانگاهها و بطـور کلـی استفاده‌کنندگان بخش خصوصی ، درخواست میشود پس‌از تکمیل فرم زیر جهت پرداخت مبلغ ۲۵۰ ریال هزینه حق‌الدرج به ناحیه تلفنی محل سکونت یاکسب خود مراجعه نمایند البته چنانچه‌تلفن طبق اجازه نـامه‌رسمی‌از طرف مالك در اختیار مستاجر یا استفاده کننده قرار گرفته باشد پیوست سند مربوطه به‌فرم‌درخواست بمنزله موافـقت مالـك اصلی تلفن خواهد بود و احتیاج به امضاء مالك اصلی در فرم تنظیمی نمی باشد.

بدیهی است درج نام استفاده کننده تلفن‌منحصر به میکروفیلمهای راهنمائی تلفن ۱۱۸ ودفتر راهنمای تلفن می باشد وبهیچوجه در پرونده حقوقی صاحب امتیاز تلفن منعکس نخواهد شد و هیچگونه حقـی نیز برای استفاده کننده ایجاد نخواهد نمود.

اداره کل خدمات تلفنی - اداره آمار و کارد کس . خواهشمند است تلفن شماره .....

راکد سام ..... در پرونده آن شرکت ثبت گردیده است .علاوه برنام مالک اصلی بنام :

نام / آقا ..... مغازه .....

شرکت ..... بیمارستان . درمانگاه وغیره .....

مؤسسه ..... داروخانه .....

نشانی خیابان .....

.....

که استفاده کننده از آن تلفن است بمنظور راهنمائی درج کنند .

امضاء مالک اصلی تلفن (مهر شرکت) امضاء استفاده کننده

آگهی ابلاغ وقت رسیدگی

به آقای سهراب ستاری ساکن بوشهر که فعلا مجهول‌المکان است ابلاغ میشود که آقای محمد علی ایزد پناه به اسناد فتوکپی سند مالکیت دادخواستی به ظرفیت شما به خواسته امراز سه دانگ مشاع از شش دانگ یک قطعه زمین پلاک ۱۸ فرعی از ٦٥۷ واقـع دربخش ۲ بوشهر کوی سنگی به این دادگاه تقدیم که بکلاسه ۱۹۳ ـ ٥٤ مدنی ثبت و وقت رسیدگی برای روز شنبه اول خرداد ماه پنجاه و پنج ساعت ده‌صبح تعیین‌گردیده بدینوسیله مراتب سه دفعه متوالی‌درروزنامه اطلاعات و یکی دیگر از جراید کثیرالانتشار محلی آگهی میشود تا جهت رسیدگی حاضر شوید .

اگر بعد از آن ابلاغی بوسیله آگهی لازم شود فقط یک نوبت و مدت آن ده روز است .

مدیر دفتر دادگاه بخش‌بوشهر کرم‌محمدی

۱۷۱رم‌الف

اطلاعیه‌پست‌ایران

چون همه ساله با فرارسیدن عیـد نوروز حجم مبادلات پستی به چندیـن برابر افزایش مییابد و انجام امور وسرعت در امر توزیع و ارسال پاکات ایام عید بدون تشریك مساعی عموم امکان پذیرنخواهد بودلذا ازفرستندگان مرسولات خواهشمند است نکات ذیل را رعایت فرمایند .

۱ـ از ارسال پاکتهائی که اندازه آنها از ۱٤ × ۹ سانتیمتر کمتر است خودداری فرمایند .

۲ـ تمبر پستی را درگوشه سمت راست بالای پاکت الصاق نمایند (تا ابطال تمبر وسیله ماشین امکان‌پذیر باشد).

۳ـ بر روی‌پاکت نام‌ونشانی وشماره پستی گیرنده و در پشت آن‌نام‌ونشانی و شماره منطقه پستی فرستنده رابطور وضوح و خوانا مرقوم دارند.

٤ـ پاکتهای تبریك را قبل از ۲۰ر۱۲ر٥٤ تحویل پست فرمایند

پست قبلا از تشریك مساعی که در اینمورد خواهند فرمود سپاسگزاراست

م‌الف ۲٤٦۹۱ ۱ـ٤

روزهای‌شنبه‌دنیای‌ورزش دنیای‌ورزش‌منتشر‌میشود

آگهی‌عمومی

پیرو آگهی شماره ۷۷۹۰ـ۸ر۹ر٥٤ بموجب بند یك از یکصد و چهلمین جلسه مورخ ۲۹ر۱۰ر٥٤ انجمن شهر باستناد ماده ۱٦ و ۱۷ قانون نوسازی و عمران شهری و ماده ٥ از تبصره ۲ ماده ۱٦ آئین نامه‌اجرائی قانون مذکور دو قطعه زمین متصل بیکدیگر واقع درقسمت غرب خیابان فلاحت(کشاورزی. نظام‌الملك) برطبق نقشه و ارزیابـی مصوبه که طی مرقومه شماره ۳۳۰۷۹ ۲٦ر۱۱ر٥٤ مقام استانداری استان مرکزی جهت اجراء به شهرداری ساوه ابلاغ گردیده بمشخصات زیر .

شرقا : به خیابان آسفالته موجود «خیابان فلاحت »

جنوبا : بشارع طبق نقشه مصوبه موجوده

شمالا : در دو قسمت اول بملـك مجاور دوم بشارع عموم «عباسیه»

غربا : در دو قسمت اول بشارع شش متری دوم ملك مجاور در مسیر طرح و توسعه میدان بار فروشی«بازار روز» قرار خواهد گرفت:

الف ـ تاریخ شروع و اجرای طرح از تاریخ فوق بمدت تقریبی سه ماه خواهد بود .

ب ـ(قبول اعتراضات) مالکین مسیر طرح میتوانند از تاریخ فوق ظرف مدت دو ماه دیگر چنانچه به فهرست ارزیابی مستغلات خود اعتراض داشته باشندبا نشانی‌وآدرس خودکه‌ذیل برك‌اعتراضیه قید می‌شود اعتراض خود را بدفتـر شهرداری تسلیم دارند تاپس ازبررسی برك اعتراضیه با سوابق لازم بـه کمیسیون ماده ۸ ارسال گردد .

د ـ فهرست جامع ارزیابی مستغلات‌مسیر طرح در محل شهرداری الصاق مالکین میتوانند بشهرداری مراجعه واز چگونگی طرح مطلع گردند ضمنا یك نسخه از صورت ارزیابی متعاقبا جهت مالك یا مالکین ارسال خواهد شد .

ج ـ صاحبان مستغلات مسیر طرح چنانچه به فهرست ارزیابی اعتراض نداشته باشند می توانند با دردست داشتن سند مالکیت شش دانك ملك خود بشهرداری مراجعه و با دریافت‌تامبلغ پانصد هزار ریال غرامت ملك‌خود نقدا و بقیه باقساط پنج ساله با سود ۹٪ به نفع مالك منظور و متقابلا ملك خود را بشهرداری واگذار نماید .

شهردار ساوه . پرویز صادق سمیعی

اطلاعیه‌سازمان‌تأمین‌خدمات‌درمانی

قابل توجه بیمه شدگان ،پزشکان ومؤسسات درمانی

در اجرای مصوبات شورای فنی و مجمع عمومی سازمان تغییرات‌زیرازاول فروردین ماه ۱۳٥٥ در نحوه پرداخت هزینه های درمان بوجود آمده است .

۱ـ بیمه شدگانیکه از روش درمانی غیر مستقیم استفاده مینمایند (پزشك آزاد) در موقع مراجعه به اطبای همکار نبایستی فرانشیز قبلی را بپردازند، کلیه حق‌العلاج این پزشکان از طرف سازمان پرداخت خواهد شد .

۲ـ در عوض حذف این فرانشیز که برای پزشکان عمومی ریال و بـرای متخصص ٦۰ ریال بوده است بیمه‌شدگان در موقع دریافت داروی نسخه مبلغ ٥۰ ریال بطور یکنواخت‌بداروخانه پرداخت خواهند نمود . بدیهی است در مواردی که دارونی دریـافت نشود فرانشیزی‌ازطرف بیمه‌شده بابت‌ویزیت پزشك پرداخت نخواهد شد .

۳ـ سازمان تامین خدمات درمانی موظف است فقط بپزشکان یاموسسات درمانی همکار حق‌العلاج پرداخت نماید، هرگونه مخارج‌درمانی‌دیگری‌چه‌مستقیما بپزشکان و موسسات غیر همکار و چه‌غیر مستقیم به بیمه شدگانیکه بایـن پزشکان و موسسات مراجعه نموده‌اند قابل پرداخت نیست .

بنابراین در صورتیکه بیمه شده‌ای به بیمارستان یا پزشکان و موسسات درمانی که همکاری سازمان را نپذیرفته باشند مراجعه نمایند سازمان تامیـن خدمات درمانی هیچگونه تعهدی برای بازپرداخت این هزینه‌هانخواهد داشت. بدیهی است بیمه شدگانی که روش درمانی مستقیم را انتخاب‌نموده‌اند بـا مراجعه به بیمارستانها و درمانگاههای اختصاصی سازمان هیچگونه فرانشیزی پرداخت نخواهند کرد.

سازمان تامین خدمات درمانی

آگهی مناقصه شماره ۱۳۷ر٥٤

شرکت ملی صنایع فولاد ایران‌در نظر دارد تعداد۲۰دستگاه‌جرثقیل سقفی با ظرفیت واندازه های مختلف جهـت تحویل در مجتمع تولید فولاد اهواز ، از طریق مناقصه خریداری نماید.سایر شرائط بشرح زیر میباشند .

۱ـ شرکت کنندگان میبایستی پیشنهادات خود را حداکثر تا ساعت‌نه صبح روز شنبه بیست‌ویکم فروردین‌ماه سال ۱۳٥٥ بدفترشرکت واقع‌درخیابان جم شماره ۱٥ تسلیم دارند .

حضور پیشنهاد دهندگان یانمایندگان آنها که کتبا معرفی شده باشند درموقع افتتاح و قرائت بلامانع است.

۲ـ شرکت‌کنندگان‌درمناقصه میبایست یك ضمانتنامه قابل تمدید بمبلغ یـك میلیون (۰۰۰ر۰۰۰ر۱) ریال که حداقل سه ماه پس‌از تاریخ افتتاح پیشنهادات اعتبار داشته باشد و بنام شرکت ملـی صنایع فولاد ایران صادر گردیده باشد، بضمیمه پیشنهادات خود که باتوجه به برك مشخصات‌تنظیم شده باشد، تسلیم نمایند .

۳ـ به پیشنهاداتیکه پس از تاریخ مقررتسلیم گرددوهمچنین‌به‌پیشنهاداتی که مبهم یا مشروط‌یافاقد سپرده‌باشد، ترتیب اثر داده نخواهد شد.

٤ـ برنده مناقصه میبایست قبل از انعقاد قرارداد سپرده حسن انجام‌معامله که بالغ بر ده درصد کل مبلغ قرارداد باشدبصورت‌تضمین‌نامه بانکی‌بسپارد.

٥ـ برندگان اول و دوم حداکثرظرف‌مدت ٤٥ روز پس از افتتاح پاکتهای پیشنهادی ،تعیین خواهند شد.

٦ـ شرکت ملی صنایع فولاد ایـران در رد یا قبول هر یك یا تمام پیشنهاد ها مختار خواهد بود.

۷ـ داوطلبان شرکت در مناقصه می توانند در یکی از ساعات اداری روز های بیست‌و پنجم و بیست‌و ششم اسفند ماه سال جاری جهت دریافت اوراق مناقصه بامور خرید این شرکت بنشانی فوق‌الذکر مراجعه نمایند.

م‌الف ۲٥٥٤۷ شرکت ملی صنایع فولاد ایران

در انجمن شهرستان رضائیه :

۱۰۰ هزار کارگر بیمه شده دفترچه بیمه ندارند!

رضائیه ـ خبرنگار اطلاعات: کارفرمایان برای بیمه کارگران خود، ۲۵ درصد حق بیمه میپردازند اما هنوز برای هیچیك از کارگران و افرادخانواده‌شان دفترچه بیمه درمانی صادر نشده.

مسئله اموردرمانی کارگران، یابیان مطلب بلا، در جلسه انجمن شهرستان رضائیه موردبحث قرار گرفت.

سخنران جلسه ادامه داد: با این شرایط ۱۰۰ هزار کارگر بیمه شده باافراد تحت تکفل خودباید درحدود چندسال منتظر بمانند، تابرایشان دفترچه بیمه صادر شود واز رفاه درمانی برخوردارشوند.

برق روستاها

رئیس جلسه باعنوان کردن موضوع برق روستاها نامه نماینده مردم رضائیه در مجلس شورایملی راخواند. دراین نامه بوزارت نیروپیشنهاد شده ترتیبی داده‌شود تاروستائیان نیز مانند شهرنشین ها با پرداخت حق‌اشتراك، بتوانند از انشعاب برق بهره‌مند شوند.

یکی از اعضاءانجمن گفت: پیشنهاد من درمورد برق روستاها اینست که بانظارت اداره آب‌وبرق استان، ستون‌بندی وسیم کشی روستا ها بوسیله انجمن های ده صورت گیرد.

وی یادآور شد که فعلا علاوه بر روستاهایی که در مسیر برق، بدون برق زندگی میکنند سد کندن محله بزرك پشت فرودگاه قدیم نیز سالهاست که همچنان درتاریکی بسر می‌برند.

نقشه جامع

رئیس جلسه گفت: مقداری از مشکلات شهری منجمله نداشتن پارك، آب‌وبرق باطرح‌وتصویب نقشه جامع رضائیه، رفع‌خواهد شد.

عضو دیگر انجمن، راه «زیوم رضائیه» رابیراهه نامید. او گفت: خرابی این جاده بحدی رسیده که دیگر عبورومرور از آن غیر ممکن شده ودرچنین وضعی بیشتر وقت ساکنان روستاها صرف راه رفتن درگل‌ولای خواهد شد.

کم آبی

یکی از اعضاء بااشاره به کمبود آب درسال گذشته، گفت: قیمت محصولات کشاورزان مشخص شده است، اما هزینه حفرچه عمیق و وسائل کشاورزی (آبیری ـ حفری) تعیین نشده است. کشاورز، چرا باید برای آزمایش «یك‌چاه» ده‌هزار تومان پول بپردازد؟

عوارض غیر عادلانه

در این جلسه، مخروبه بودن دبستان «قولونجی» مورد انتقادقرار گرفت. همچنین گفته شد: «یك درصد» عوارضی که شهرداری از معاملات خارج شهری دریافت‌می کند، غیرعادلانه است، خاصه اگر صرف پروژه‌های نوسازی هم‌نشود.

در پایان یکی از اعضاء انجمن یادآور شد: برای بسیاری از روستاها که‌از داشتن لوله‌کشی آب، برق‌ومدرسه‌راهنمائی‌برخوردار نیستند، فکری بشود ودر درجه‌اول مشکل اساسی آنهاکه نداشتن راه روستایی است، مرتفع گردد.

ساختمان شهرداری تبریز درمعرض ویرانی است

شهردار تبریزدر جسه‌انجمن شهر این‌شهرستان، با اشاره به‌وضع نامساعد فاضلاب تبریز، لزوم تسریع‌در انجام اگوسازی راتاکید کرد.

وی گفت: اخیرا در اثرترکیدن لوله اصلی‌آب در خیابان پهلوی وبالا آمدن سطح فضلاب، پایه های ساختمان شهرداری مست شده وبیم آن میرود که این بنای قدیمی فروریزد.

عکس، قسمتی از محوطه شهرداری تبریز را که ریزش کرده نشان میدهد. این‌ساختمان پنجاه سال قبل ساخته شده است. تبریز ـ خبرنگار اطلاعات

پلاستیک، نسل مسگرها را رو به انقراض میبرد!

بازار مسگرهای شیراز: صنعت‌مسگری روبه‌زوال است و دیگر از آنهمه خریدار ظروف مسی اثری نیست. ظروف‌پلاستیکی رونق بازار مسگرها را شکسته است.

شیراز ـ خبرنگار اطلاعات: باپیدایش ظروف پلاستیکی، آلومینیومی و چینی استفاده از ظروف مسی در خانواده‌های شیرازی منسوخ شده است و کمترکسی بداشتن واستفاده از ظروف مسی‌رغبت نشان میدهد.

مسگری روزگاری‌از پردرآمدترین کارها بشمار می‌رفت. امروزه بواسطه عدم استقبال مردم این هنر ارزش و اعتبارخود را از دست داده است و آخرین‌بازماندگان این حرفه اصیل ایرانی بی‌هیچ امیدی نسبت به‌رونق دوباره کارشان بازهم چکش را برمس می‌کوبند.

بازار قدیمی مسگرها در شیراززمانی‌از پرتلاش‌ترین و پررونق‌ترین‌بازارهای فارس بود. تا چند سال پیش ظروف مسی‌جزو لوازم ضروری یک زندگی پرتجمل بود و وجود آن در هر خانه یک سرمایه قابل اطمینان بشمار می‌آمد.

در خانواده‌های شیرازی معمولا رسم بود که بهمراه جهیزیه عروس چندظرف مسی که عبارت بود از مجمعه، بادیه، آفتابه، لگن، کماجدان و دیگ به‌خانه داماد می‌فرستادند.

در حال حاضر در اکثر خانه‌های‌شیراز از ظروف مسی اثری نیست و اگر نیزدر خانه‌ای ظرف مسی یافت شود مورد استفاده، قرار نمی‌گیرد.

در بازار مسگرها لازم نیست آهسته صحبت کنید. تامیتوانید بلند صحبت‌کنید. زیرا در غیر اینصورت هیچکس صدای شما را نمی‌شنود.

اسماعیل نوحه‌خوانی مسگر سپید موی شیراز می‌گوید: این روزها بیشتر درآمد ما از طریق تعمیر ظروف مسی بدست می‌آید، زیرا بعضی از روستائیان هنوز از ظروف مسی استفاده می‌کنند.

جلیل منتظری مسگرزاده پیری که تمام عمرش را مس کوبیده است می‌گوید: پدرم مسگر سرشناسی بود و مرا مانند خودش پرورش داد. اجداد همه‌ما مسگر بوده‌اند ولی اکنون نسل مسگرهای هنرمند در حال انقراض است. در حقیقت بازار فروش لوازم و ظروف ساخته شده از پلاستیک و آلومینیوم کار مسگرها را کساد کرده است. بااین وجود بعنوان‌یک حرفه بومی باید از مسگرهای قدیمی بهره گرفت واین حرفه را احیا کرد.

مازاد آب سدشاه اسماعیل هدر میرود

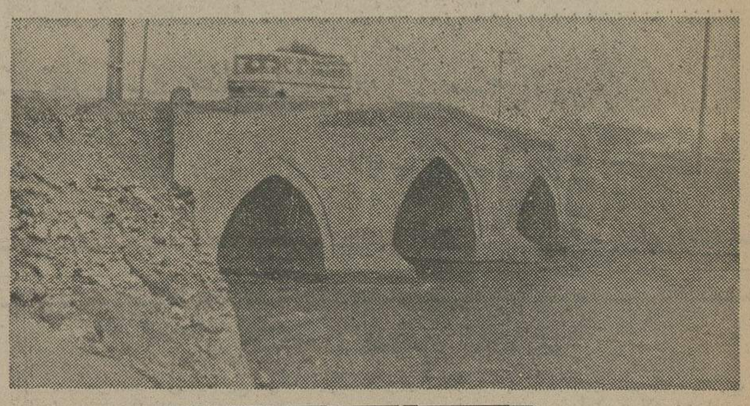

گلپایگان ـ خبرنگار اطلاعات: علیرغم احتیاج مبرمی که در امر کشاورزی به‌آب احساس میشود وبوجود هکتار هااراضی قابل کشت که‌تنها بعلت بی آبی‌بلا استفاده مانده، درحال حاضر میلیونها متر مکعب آب مازادسد شاه اسماعیل گلپایگان به‌دریاچه قم‌میریزد. خبرنگارما نوشته است: درسالهای فراوانی آب سدشاه اسماعیل که در حدود ۴۸ میلیون متر مکعب گنجایش دارد، دراندك مدتی لبریز میشود، ومازاد آب سد از طریق‌رودخانه انار به‌دریاچه قم (حوض سلطان) میریزد.

حال آنکه اگر در محل «کوچکری» گلپایگان، سد دیگری ساخته شود، آبهای هرز مهار میشودو سالانه‌بیشتر ازصد میلیون متر مکعب آب ذخیره میگردد.

بیش‌از یکماه است که آب مازاد سد شاه اسمعیل از این رودعبور می‌کند و به‌دریاچه قم میریزد.

بدرخشش برف

با پودر برف

A-36

۷ گنج
قرعه‌کشی م روز دیگر

۲ـ گزارش ویژه پایان سال

راه‌بندان وحشتناک درجاده‌های خوزستان

تریلرهای غول پیکر، جاده‌های خوزستان رابند آورده‌اند!

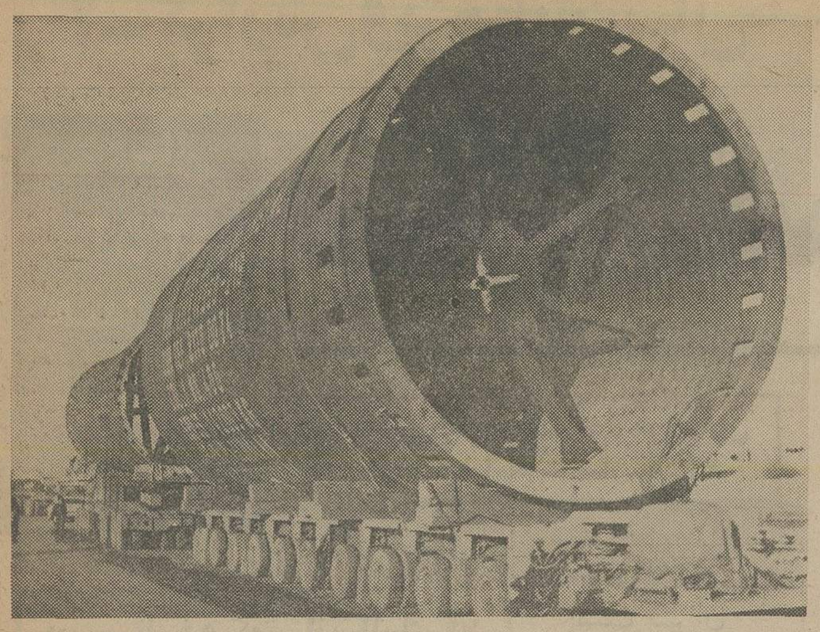

★ نظیر این‌غول آهنین در جاده های خوزستان فراوان دیده میشود . جاده های خوزستان در تسخیر تریلرهای غول پیکر است .

دراین جاده‌ها ، سرعت حرکت وسایط نقلیه‌معادل باسرعت‌دویدن معمولی یك انسان است !

درطول جاده های منتهی به‌خرمشهر وبندر شاهپور خطرات هولناك کمین کرده است

هجوم کامیون‌ها و تریلرهای غول‌پیکر ۸۸ چرخ به جاده‌های خرمشهر، بندرشاهپور ، اهواز ، آبادان و بندر ماهشهر بی‌سابقه‌است. همزمان با افزایش‌ناگهانی واردات کشور ، سیل کامیونها و تریلرهای عظیم برای حمل کالاهای بازرگانی بسوی دو بندر بزرگ خرمشهر و شاهپور سرازیر شده است .

ترافیک جاده‌های منتهی به بنادر جنوب کشور به اندازه‌ای سنگین شده است که حرکت وسائط نقلیه‌معادل دویدن آرام یک انسان انجام میشود. در آستانه‌نوروز دهها هزار مسافر نوروزی نیز با اتومبیل راهی جنوب می‌شوند و در برخورد اتوبوسهای مسافری ، اتومبیل های سواری و کامیونهای غول‌پیکر بهیچوجه نمیتوان چگونگی وضع ترافیک جاده‌های خوزستان را پیش‌بینی کـرد .

کارشناسان حمل ونقل ، این ترافیکرا ناشی ازموقعیت ویژه‌ای می‌دانند که در امر واردات و نحوه حمل‌ونقل بوجود آمده است. بعقیـده کارشناسان ورود بی‌انـدازه کالاهای تجارتی و دولتی به بنادر آزادشدن ورود کامیون و تریلر به کشور ، دگرگون شدن نظام حمل‌ونقل منطقـه جنوب در شش ماهه اخیر ، کم‌عرض بودن جاده‌هـای خرمشهر ـ اهواز، ماهشهر ـ آبادان و ماهشهر ـ اهواز، کمبود راننده، افزایش‌دستمزد رانندگان‌کامیون، رقابت‌ناسالم شرکت‌ها و تجارتخانه‌ها برای پرداخت انعام‌به‌رانندگان کامیونها همه و همه دست به دست هم داده و اشفته بازار ترافیک جاده‌های جنوب را باعث شده است .

۲ هزار اتومبیل

درحال‌حاضر جاده‌سراسری «خرمشهر ـ تهران» یکـی از پررفت و آمدترین جاده‌های کشور است . در این جـاده روزانه بیش از دو هـزار کامیون ، تریلر، اتوبوس ، سواری، مینی‌بوس و وانت بارسنگین در رفت و آمـد است .

جاده خرمشهر ـ تهران درعین‌حال یکی از جاده‌های کم‌عرض کشور است و ۶٫۵ متر عرض دارد . این جاده سالها قبل با توجه به وضع عبور و مرور همان سالها ساخته شده است واکنون زیر بار سنگین ترافیک کمر خم کرده است . با چنیـن وضعی خطر نیز در جـاده تهران ـ خرمشهر کمین کرده است .

از میان دو هزار اتومبیلی که در روز به بندر خرمشهر وارد میشود و یاازاین بندر با بار سنگین خارج میشود، نزدیک به یکهزار دستگـاه کامیون ، تریلر ونفتکش‌است.

هرروز بین ۵۵۰ تا ۶۰۰ دستگاه تریلر وکامیون (بدون بار) برای حمل کالا وارد خرمشهر میشود . روزانـه همچنین تعداد چهارصـد دستگاه تریلر و کامیون بطور شبانه‌روزی در بندر خرمشهر بارگیری میکنند و روانه‌شهر

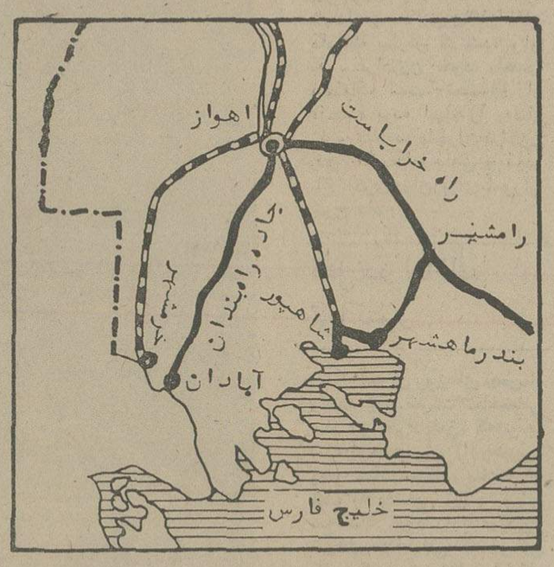

★ این نقشه نمودار کـلی

های دیگر میشوند . همچنین روزی سی دستگاه تریلرمتعلق به وزارت راه و ترابری و یکصد دستگاه تریلر وابسته‌به شرکتهای «ایران ـ سرعت» ، «تهران ـ خرمشهراکسپرس» ، «سی‌من‌پاک» و «ایران کانتر» در بندر خرمشهر بارگیری می کنند. علاوه براین‌روزانه‌پنجاه دستگاه تریلر مواد اولیـه کارخانه نورد اهواز را از طریق خرمشهر به‌اهواز حمل میکند.

راه بسته

بعلت بسته بودن راه «بندر شاهپور ـ اهواز» اکنـون چند ماه است که کامیونهای حامل بار که از بندرشاهپور بارگیری میکنند، بالاجبار باید از آبادان و خرمشهر بگذرند و روانه اهواز شوند. این امر به بحران ترافیک درجاده خرمشهر ـ تهران افـزوده است. از این گذشته روزانه یکصد دستگاه کامیون شش تا دهچر خ کمپرسی نیز بیـن خرمشهر ـ اندیمشک دررفت وآمد هستند و به خرمشهرو آبادان شن و ماسه حمل می‌کنند.

البته براین ارقام بایـد اتومبیل‌های سواری واتومبیل های حـامل کارشناسان و کارمندان داخلی و خارجی سد محمدرضا شاه پهلوی ، کارخانه نیشکـر هفت‌تپه ، پتروشیمی‌شاهپور، لوله‌سازی اهواز و سد رضا شاه کبیر را اضافه کرد.

خطر ... خطر !

در طول جاده‌های منتهی به خرمشهر و بندر شاهپور خطر بمعنای واقعی کمـین کرده‌است. در جاده‌خرمشهر ـ اندیمشک هراندازه‌به‌اندیمشک نزدیک شویم بارترافیک نسبت به‌ابتدای جاده کمتر است و بهمان اندازه خطر تصادف دوچندان میشود . راننده‌ها پس از چند ساعت معطلی بین راه، در این قسمت از جـاده سرسام‌آور میرانند . قبـلا اتومبیل‌های سواری فاصلـه ۱۲۰ کیلومتری خرمشهر ـ اهواز را یک ساعته طـی میکردند ، اما عبور و مرور دوهزار وسیله نقلیه از روز در این جاده باعث‌شده که‌این مسافت درمدت دوساعت ونیم طی شود.

جاده خرمشهر ـ تهران با سرعت سرسام‌آور و جنون‌ـ آمیز رانندگان تریلر وکامیون به‌جاده‌مرگ‌موسوم شده‌است.

پرداخت انعام کلان بـه رانندگان کامیونها از سوی صاحبان کالاها چنین وضعی را باعث شده است. رانندگان در ازای دریافت انعام هـای کلان سعی میکنند کالا را در مدت زمانی‌که‌مورددرخواست صاحب کـالا است بمقصد برسانند . در نتیجه‌باید فاصله خرمشهر ـ تهران را زودتر از آنچه که معمول است طی کنند و همین‌امرباعث میشود که رانندگان‌باکامیونهای غول پیکر و هزاران‌تن‌بارسرسام‌آور برانند .

وضع راههای خوزستان است دراین راهها هم اکنون جـای سوزن انداختن نیست‌کامیون ها و تریلرها شب و روززنجیر واردراین جاده‌ها در حرکت است .

حقوق کلان

در حال حاضر حقوق یک راننده کامیون معادل حقوق یک جراح متخصص است .

یک راننده کامیون هر ماه ۶ هزار تومان حقوق‌ثابت دارد. همین راننده نزدیک‌به ده‌هزار تومان انعام دریافت میکند و درآمد وی درماه سربه پانزده شانزده هزار تومان میزند .

از این گذشته‌راننده کامیـون مانند پزشک‌و مهندس‌درکشور نایاب است . در حال حاضر دهها هزار کامیون و تریلربه واسطه نبودن‌راننده‌درتوقفگاه ها در حال فرسودن است . جالب‌اینکه صاحبان کامیونها نیز مدعی هستند که بواسطه ترافیک سنگین ، هزینه تعمیر و نگهداری و بهای سنگین وسائل یدکی اتومبیل و نیز حقوق کلان‌رانندگان کامیون شغل کامیون‌داری برای آنها مقرون به صرفه نیست بعقیده صاحبنظران باید برای حل مشکل حمل و نقل کـالا در جنوب ، متخصصین امر بـا حضورکامیونداران،بازرگانان، نمایندگان کشتیرانی‌و مقامهای پلیس رامجلساتی تشکیل‌دهند وبه‌وضع موجودخاتمه‌دهند.

کارخانجات چینی سازی سلطنتی
کپنهاگ
تأسیس ۱۷۷۵

اطلاعیه دربارهٔ تحویل سفارشات

باسپاس فراوان از شخصیت‌هائی که در نمایشگاه کارخانجات چینی‌سازی‌سلطنتی کپنهاگ حضوریافته‌اند، به‌آگاهی‌میرساند سفارشاتی که‌ازطرف بازدیدکنندگان داده شده ، دراسرع‌وقت بوسیله نماینده انحصاری ما ، درنشانی زیر تحویل خواهد شد :

فروشگاه شوفاژ
خیابان تخت‌طاووس (نزدیك‌خیابان جم) شماره ۲۶۰
تلفن ۴-۸۳۶۱۱۲

علاقمندان‌میتوانندپس‌ازخاتمه نمایشگاه ، برای مشاهده‌وخرید محصولات نفیس چینی‌سازی‌سلطنتی کپنهاگ بفروشگاه شوفاژ مراجعه فرمایند .

۷ گنج
قرعه‌کشی ۹ روز دیگر

سلام به بچه‌های قدیم
چهره‌ای آشنا و دوست‌داشتنی

نورمن ویزدام
و... سلام به بچه‌های نوروز ۱۳۵۵

روبسون
پوشش عالی لاستیکی
غیرقابل نفوذ

محصولات روبسون یك‌وسیله قطعی‌ودائمی برای‌جلوگیری ازفرسایش ونفوذآب ورطوبت وزنگ زدگی میباشد .

موارد استعمال مایع‌های‌لاستیکی وخمیرهای روبسون :
عایق‌کاری بامهای جدید و قدیم ، دیوارها ، طاقهای قوسی، استخر وغیره.
آب بندی‌آبروها، پرکردن درزهای‌انبساط، ترکهای ساختمان وغیره
نماسازی نماهای قدیم وجدید دررنگهای مختلف .
مایع‌لاستیکی وخمیر روبسون رابرای تعمیر وموارد ضروری همیشه دراختیار داشته باشید.

RUBSON
نماینده انحصاری درایران
شرکت ناریموك بامسئولیت محدود
۳۰۷ خیابان شاهرضا
ساختمان ارفرانس تلفن ۶۶۹۰۶۷
پرچم‌ایران

روزهای جمعه وتعطیل هیچ تعمیرگاهی بازنیست
ولی مکانیکهای
سرویس ها
کانون جهانگردی واتومبیل کلوپ شاهنشاهی ایران
(خیابان ورزش شماره ۳۷)
آماده کمك رایگان باعضاء میباشد
باتلفنهای ۳۱۹۰۴۰ تا ۳۱۹۰۴۵
درتمام اوقات میتوانید تقاضای عضویت نمائید
حق عضویت یکساله فقط
پنجاه تومان است .
Doodej Co.

شرکت نفت پارس
PARS OIL CO.
سوپرجم
SUPER
DJAM
روغن موتور اتوماتیک برای تمام فصول

۳ـ گزارش ویژه پایان سال

سال ۵۴ سال آتش سوزیهای بزرگ بود

در سال ۱۳۵۴ همه از این حوادث حرف میزدند

نگاهی به حوادث اول فروردین تا ۱۵ اسفند سال ۱۳۵۴

در سال ۵۴ کمتر از سالهای قبل جنایت رخ داد

بهمن ماه ، پرحادثه ترین ماه سال ۵۴ بود

حوادثی که طی سال گذشته صفحات روزنامه را پوشاند ، و نظر خوانندگان را جلب کرد، در این گزارش مرور شده است. مرور نه بدین جهت که خاطرات تاسف بار گذشته را در ذهن خواننده تجدید کنیم . بلکه غرض و قصد نمایی از یکجا آوردن مهمترین حوادث سال گذشته ، در این گزارش ، هشداری است تا در آستانه سال نو آندسته از حوادثی که ناشی از بی احتیاطی ، بی حوصلگی و تند خویی بوجود آمده و جز تاسف و تاثر و اغلب پشیمانی هیچ نتیجه‌یی نداشته ، عبرت‌آموز باشد و دیگر بار تکرار نشود.

اولین جنایت سال

اولین جنایت سال ۵۴ صبح روز پنجم فروردین درخیابان خاوران تهران رخ داد.

سهراب تبرزین‌دوش ۲۲ ساله ، شوهر خواهر خودرا بقتل رساند.

متهم به قتل یک ساعت جلوی خانه «محسن میرموحد» شوهر خواهرش کمین کرد و سرانجام هنگام خروج «محسن» ازخانه به او حمله کرد و با ضربات لوله ایرانیت کشت. انگیزه جنایت کتک خوردن خواهر از همسرش بود. انگیزه‌یی پوچ که چند خانواده را در عزای عزیزان به سوگ نشاند.

قتل در زیر زمین

در یکی از روزهای گرم مرداد ماه زن جوانی بنام «سیمین شخود» آفریننده یکی از جنجالی‌ترین حوادث سال شد. او به کلاس تقویتی ناپسری ۱۲ ساله‌اش که «محمد» نام‌داشت، رفت و او را با خود به‌خانه متروکه‌شوهرش در قلهک برد. «سیمین» که از «محمد» کینه بدل داشت ، گوشهای پسرک ۱۲ ساله را گرفت و آنقدر سرش را به دیوار زیرزمین کوبید که مرد.

«سیمین» آنگاه کشان‌کشان جسد «محمد» را در داخل توالت خانه پنهان کرد و جلوی در توالت را با وسایل خانه پوشاند . پدر «محمد» ماجرای گم‌شدن فرزندش رابه ماموران اطلاع داد، اما از «محمد» اثری بدست نیامد . چند روز بعد که « سیمین » همراه همسرش به یک‌مسافرت کوتاه میرفت ، برای‌برداشتن وسیله به خانه متروک قلهک رفت. پدر «محمد» که ازجابجا شدن وسایل خانه مشکوک شده بود وسایل جلوی در توالت را بکناری زد و با «جسد» غرقه‌بخون فرزند روبرو شد.

با پیداشدن جسد «محمد» بازپرس علیرغم عدم اقرار صریح «سیمین» دستور بازداشت اورا صادر کرد و «سیمین» پس از چند روز نزد ماموران آگاهی به قتل اعتراف کرد و نحوه جنایت را شرح داد .

شوهر «سیمین» هرچند که از حق خود در مورد قتل فرزند گذشت و رضایت خود را تسلیم مقامات قضائی کرد اما «سیمین» دریکی ازجنجالی ترین محاکمات جنایی سال ، درحالیکه به‌تلخی می‌گریست، به‌حبس دایم محکوم شد.

جنایتی در کف اتاق

محاکمه «خورشید» شوهرکش نیز از محاکمات جنجالی‌سال جاری بود. متهمین این‌پرونده که به متهمین جنایتی در کف اتاق موسوم شده‌بودند، روز بیست‌وششم فروردین پای میز محاکمه ایستادند . در پرونده این جنایت کم‌سابقه آمده‌بود : زنی بنام «خورشید مرادی‌پور» با همدستی مردی بنام «محمد نوش‌آبادی» همسر خود را که «موسی ولایتی» نام داشت کشته و جسدش‌را کف اتاق دفن کرده است .

«خورشید» و «محمد» که در مراحل‌تحقیق سعی‌داشتند گناه قتل‌را به‌گردن‌یکدیگر بیندازند، سرانجام در شعبه ۴ دادگاه عالی جنائی‌به‌حبس دائم‌محکوم شدند.

حریق بزرگ پست تهران

هرچند که ماجراهای‌جنائی در سال جاری به نسبت سال های قبل کمتر بود ، اما حریقهای بزرگ و کوچک ، هرروز درگوشه‌و کنارتهران، بوقوع پیوست . در مهمترین آتش‌سوزی سال که باجنجال بزرگی همراه شد، ساختمان قدیمی پست تهران آتش‌گرفت. حریق ساعت ۱۱ و ۲۴دقیقه صبح روز یکشنبه ۲۳ اذر از یک اتاق شمالی زیر شیروانی پست تهران ، ظاهرا ازاتصال سیم برق آغاز شد و هیچیک از کارکنان پست، متوجه توسعه آن نشدند.

آتش خیلی زود به‌تیرهای چوبی زیرشیروانی‌سرایت‌کرد و گسترش یافت و تا غروب همان روز نیز ادامه داشت . در این حریق آتش نشانی ، تمام نیروهای خود را بسیج کرده بود تا به نامه‌ها وبسته های پستی مردم صدمه نرسد. مخزن بزرگ تمبر و کلکسیون پرارزش تمبرهای‌قدیمی ۲چیز باارزش و گرانبها بودند که در لحظات اولیه حریق برای ایمن‌ماندن ازشعله‌های‌سرکش آتش محافظت شد ، بعدنوبت به بسته‌های پستی ، امانات گمرکی و پرونده‌های اداری پست رسید . بااینهمه گفته شد که بیش از ۱۵۰ هزارپاکت پستی سوخت و یا نیمه‌سوز ماند.

روز بعد از حریق ، پست تهران اطلاع داد که نامه‌های نیمسوخته تا آنجا که‌آدرسش خوانده می‌شود برای صاحبان‌شان فرستاده خواهد شد .

روز بیست و سوم ادرماه دچار حریق شد. آتش تا رسیدن از ۱۲ ساعت ادامه یافت. حریق ساختمان قدیمی پست‌تهران براثر اتصال سیم‌های برق زیرشیروانی ماموران آتش‌نشانی قسمت‌عظیمی از ساختمان را دربر گرفت وبیش پست تهران از خبرهای مهم‌سال گذشته بود که جنجال بسیاری دربی داشت .

۴ کوهنورد گم شدند

بهمن ماه را باید مامحادثه های تلخ سال نام‌گذاشت. روز جمعه پنجم بهمن ماه چهار کوهنورد جوان‌که‌برای‌صعود به توچال به کوهستان رفته بودند درمیان برف و یخ گم شدند. گروه امداد فدراسیون کوهنوردی ایران چندین‌روز بدنبال کوهنوردان گم شده ، به جستجو پرداخت، اما اثری ازآنان‌بدست‌نیامد. گزارشگران اطلاعات یکروز پس‌از گم‌شدن کوهنوردان، با هلیکوپتر ، بر فراز کوهستانهای شمال تهران ، پرواز کردند و از مسیرآنان عکس هوایی‌گرفتند. اما این عکسها هم هیچ‌کمکی به‌گروه‌امدادنکرد. کوهنوردان گمشده هنوزهم پیدا نشده‌اند.

سیلاب دانش‌آموز را باخود برد

پانزده‌روز پس‌ازاین حادثه غم‌انگیز در قلب تهران سیلابی که از بارندگی شدید دوروزه در خیابانها جاری شده بود، دانش‌آموز هشت ساله‌یی را با خود برد. حادثه ظهرروز ۲۱ بهمن در خیابان شهباز اتفاق افتاد. «علی چشمه‌یی» که برای گذشتن از یک پل کم‌عرض قصدداشت ازپیاده‌رو وارد خیابان شود و بمدرسه برود، باین علت که سیلاب سطح پل را پوشانده بود ، قدم‌های کوچکش را برسیلاب خشمگین گذاشت و آب اورا با خود برد. تلاش برادر کوچک «علی» و رهگذران که ناظر حادثه دردناک بودند، بجائی نرسید . سرانجام امدادگران آتش‌نشانی سررسیدند و جسد «علی چشمه‌یی» را از آب بیرون کشیدند.

کودک ۵ ساله به قعرچاه رهاشد

در همین ماه یک پسرپانزده ساله ، چشمان کودک پنج ساله‌یی را بست و او را به قعر یک چاه رها کرد. حادثه بعدازظهر روز ۱۵ بهمن‌اتفاق افتاد و تا چهار روز بعد ، کسی از ماجرا اطلاع نیافت. پدر کودک پنج ساله که «اکبر» نام داشت به‌کلانتری۱۶ اطلاع داد که پسرش گم شده و او به برادرزن خود «احمد» مشکوک است. تحقیق از «احمد» پرده ابهام را به‌کنار زد و «احمد» ماجرای‌سرنگون کردن «اکبر» رادرچاهی واقع‌در باغ آذری‌تهران برای‌ماموران شرح داد.

قتل در اتاقک تراکتور

در آخرین روزهای بهمن‌ماه راننده یک شرکت ساختمانی بنام «براتعلی‌کاظمی» که‌متوجه شده بودهمسرش (آذرحبیبی) به‌او خیانت میکند، ساعت ۱۰ شب به بهانه‌یی زن و فرزند سه ساله خود را با تراکتور شرکت ساختمانی که در آن کار میکرد، به بیابانهای‌اطراف عباس‌آبادبرد وباتهدیدهمسرش را مجبور کرد ، گلوی فرزندشان را بفشارد و او را خفه کند.

اسفندیار سه ساله زیر دست‌های مادر دست وپا میزد و گریه میکرد. مادر که ازاین منظره به سختی منقلب شده بود، از ادامه کار خودداری کرد . ولی «براتعلی»خشمگین آنقدر گلوی فرزند را فشرد تا خفه شد.

«براتعلی» بعداز خفه کردن «اسفندیار» با خشم‌وکینه‌توزی کاردی‌راکه از اشپزخانه‌منزل برداشته بود، بیرون کشیدو برای نابود کردن جنینی که «آذر» با خود داشت ، شکم همسرش‌را پاره‌کرد. «براتعلی» آنگاه‌به‌قصدخودکشی تراکتور را در سراشیبی تپه‌های عباس‌آباد گذاشت و خودزیر چرخهای سنگین آن روی زمین خوابید. ماموران که به حرکت تراکتور در دل شب مشکوک‌شده‌بودند، سررسیدند و «آذر» و «براتعلی» را به بیمارستان رساندند . اما «اسفندیار» مرده بود .

ساچمه درجمجمه

روز ۱۸بهمن ماه ، پزشکان قانونی برای تعیین سرنوشت یک کودک ۷ ماهه که ۳ماه پیش از این ، مورد اصابت گلوله ساچمه‌یی یک پسر ۱۲ ساله قرار گرفته بود، جلسه تشکیل دادند. زیرا گلوله ساچمه‌یی ازپشت گوش‌کودک هفت‌ماهه‌گذشته وزیراستخوان «زین‌اسبی» جمجمه او مانده بود. پزشکان قانونی در این جلسه در مورد انجام عمل جراحی کودک ۷ ماهه نتوانستند تصمیمی بگیرند و عمل جراحی به بعد موکول شد .

سهراب تبرزین‌دوش ، اولین جنایت سال ۵۴را بوجود آورد. سهراب دربی یک ماجرای پوچ شوهر خواهر خودرا با ضربات لوله ایرانیت کشت .

«محمد» ناپسری ۱۲ ساله «سیمین» از راه مدرسه به‌خانه‌یی برده شد که بوی مرگ می‌داد . «سیمین» گوشهای «محمد» را در دست گرفت و آنقدر سر او را بدیواره زیرزمین کوبید، تاکشته شد .

سیمین شخود در یکی ازروز های گرم مرداد ناپسری ۱۲ساله خود را در زیرزمین یک خانه متروک در قلهک بطرز فجیعی به قتل رساند و پس از یک محاکمه جنجالی به‌حبس دایم محکوم شد.

زنی ۵ قلو زائید

روز بیستم‌بهمن خبرنگاران یک خبر هیجان‌انگیز از بیمارستان آسیای تهران کسب کردند: یک زن آموزگار پس از ۶سال نازایی ۵فرزند توامان بدنیا آورده بود.

این زن که «فرشته» نام دارد با عمل‌سزارین به‌طریقه سوئدی وضع حمل کرد . یک ماه بعد «فرشته» از بیمارستان مرخص شد و فرزندانش که‌همه‌سالم هستند، در دستگاههای «انکواتور»در بیمارستان نگهداری می‌شوند.

قاتل خودرا بدار آویخت

اولین‌روز اسفندماه، تهران شاهد یک جنایت فاجعه‌آمیز بود. مردی بنام «حبیب‌اله»که به همسرش مشکوک‌شده‌بود، اورا با ضربات پی‌درپی چاقو کشت و بعد خود را در حیاط خانه از یک نردبان حلق‌آویز کرد.

نجات گربه‌ها

در سال جاری امدادگران آتش‌نشانی چندین‌بار برای نجات جان‌گربه‌ها بسیج‌شدند. در خیابان مولوی یک‌گربه که روی سیم برق‌قرار گرفته‌بود، بوسیله‌امدادگران نجات‌یافت. درمیدان ۲۴ اسفند یک‌گربه داخل لوله‌بخاری افتاد و امدادگران پس از یکساعت تلاش موفق به نجاتش شدند.

قطع برق در نقاط مختلف تهران‌نیز چندین‌بار امدادگران را بسیج کرد. زیرا گروهی‌زن و مرد هریار که برق قطع‌شد در اسانسورها ماندند و با تلاش امدادگران آتش‌نشانی قبل از آنکه حادثه سوئی رخ دهد، ازآسانسورهای‌خاموش و دربسته، خارج شدند.

جناب آقای سناتور سیدحسین دها

وظیفه خود میدانم از اقدامات آن رادمرد گرامی که صرفا بمنظور رفاه و تامین زندگی بازنشستگان کشوری مبذول فرموده‌اید تشکر کنم.

کریم خدیویان ـ کارمند بازنشسته

شرکت ملی ذوب آهن ایران

آگهی استخدام

شرکت ملی ذوب آهن ایران کادر مندرج در ذیلرا با حقوق و مزایای مکفی‌جهت‌خدمت در واحدساختمانی ذوب آهن آریامهر و واحد طراحی شهرسازی شرکت و واحد ساختمانی آریامهر استخدام مینماید :

۱ـ مهندس راه و ساختمان بدون سابقه‌کار و با سابقه‌کار در نظارت و اجرای محاسبات ساختمانی ،آب‌و فاضل آب ، برنامه ریزی
۲ـ مهندس مکانیک باسابقه‌کاردرتاسیسات‌تکنولوژی یا در طراحی کنسروکسیون های فلزی .
۳ـ مهندس تاسیسات باسابقه‌کار در لوله‌کشی گازو آب و فاضلاب ، حرارت رسانی .
۴ـ مهندس الکترونیک .
۵ـ مهندس برق با سابقه کار در شبکه های شهری ، باطراحی برق رسانی
۶ـ مهندس معمار بدون سابقه‌کار یا باسابقه‌کار در طراحی محوطه شهری
۷ـ مهندس نقشه‌برداری باسابقه‌کار در ترازبندی وژئودری ساختمانی
۸ـ پزشک متخصص قلب و عروق .
۹ـ پزشک متخصص جهاز هاضمه .
۱۰ـ پزشک متخصص گوش و حلق و بینی .
۱۱ـ پزشک متخصص زنان و زایمان .
۱۲ـ پزشک متخصص جراحی عمومی .
۱۳ـ پزشک متخصص ارتوپدی .
۱۴ـ پزشک متخصص اطفال .
۱۵ـ پزشک متخصص امراض روانی .
۱۶ـ پرستار .
۱۷ـ بهیار .
۱۸ـ تکنیسین راه و ساختمان «دیپلم و فوق‌دیپلم».
۱۹ـ مترجم زبان روسی .
۲۰ـ مهندس بهداشت صنعتی .
۲۱ـ تکنیسین اطاق عمل .
۲۲ـ لیسانس علوم اداری .
۲۳ـ مترجم روسی و انگلیسی یکنفر .
۲۴ـ مهندس معدن .
۲۵ـ مربی آموزشگاه بهیاری با مدرک لیسانس پرستاری یا مامائی،دارا بودن سابقه تدریس درآموزشگاه بهیاری
۲۶ـ ناظمه فنی اقامتگاه خدمت کرده یا معاف از خدمات اجتماعی‌زنان با مدرک‌و دیپلم و سابقه‌کار در رشته مزبور
۲۷ـ لیسانس فیزیوتراپی .
۲۸ـ دیپلم و فوق دیپلم رشته های مکانیک ـ برق ـ ساختمان تاسیسات و جوشکاری .

متقاضیان میتوانند همه روزه بادردست داشتن مدارک لازم به اداره کاریابی شرکت ملی‌ذوب آهن ایران واقع در میدان کاخ خیابان انتهاج باقسمت کارگزینی ساختمان ذوب‌آهن آریامهر واقع در ۴۵ کیلو متری جاده اصفهان شهر کرد مراجعه نمایند

سرپرست کل عملیات ذوب‌آهن آریامهر

م‌الف ۱۳۲۳

اطلاعیه شرکت مخابرات ایران

درمورد شرایط انتقال تلفن از اول فروردینماه ۱۳۵۵

شرکت‌مخابرات‌ایرن بمنظورمبارزه بافساد وجلوگیری از احتکار و نقض بازار سیاه تلفنی‌وفراهم آوردن امکانات بیشتر برای مردم تاپایان سال جاری هرگونه تغییر مکان و تعویض فیش تلفنی باستثنای وزارت‌خانه‌ها ودوایر دولتی امکان پذیرنخواهد بودواز اول فروردین‌ماه سال ۱۳۵۵ انتقال تلفن وتعویض آدرس فیش باشرایط و ضوابط ذیل انجام‌میشود .

شرایط تعویض آدرس فیش .

۱ـ تعویض آدرس تلفن یك متقاضی درمحدوده یك مرکز باحفظ نوبت قبلی وارائه سند مالکیت ویا اجاره انجام‌پذیر است .

۲ـ تعویض آدرس تلفن یك متقاضی ازمحدوده‌یك مرکزبه‌مرکز دیگر باارائه سند مالکیت‌ویااجاره‌با رعایت فیش مجاز مرکز دوم درصورت وجود امکانات بلامانع خواهد بود .

توضیح :

الف ـ اگرنوبت متقاضی درمرکز اول رسیده باشد ودرمرکز دوم هم نوبت متقاضی باشد انجام‌کار بلامانع است.

ب ـ اگر نوبت متقاضی درمرکز اول‌رسیده‌ولی درمرکز دوم نوبت متقاضی نرسیده باشد باید تامل نماید تانوبت اوبرسد .

پ ـ اگر نوبت متقاضی‌درمرکز اول‌نرسیده‌ولی درمرکز دوم نوبت اوباشد متقاضی پس از انجام کار کلیه متقاضیان‌مقدم‌قرارخواهد گرفت .

شرایط تغییر نام و تغییر مکان تلفن

۱ـ تغییر مکان تلفن مشترکینی که براساس پرداخت ودیعه وحفظ نوبت ازشرکت مخابرات ایران تلفن دریافت نموده‌اند در صورت ارائه سند مالکیت ویااجاره محل درمحدوده یك مرکز بدون درنظر گرفتن زمان کارکرد تلفن ووجود امکانات انجام پذیراست.

۲ـ تغییر مکان تلفن آندسته از مشترکینی‌که برابر بند ۱تقاضای تغییر مکان به‌مرکز دیگر رادارند باارائه سند مالکیت ویااجاره در صورت عدم وجود متقاضیان مقدم در آن مرکز ووجود امکانات انجام پذیرخواهد بود .

۳ـ تغییر مکان تلفنی مشترکینی که باتغییر نام همراه می‌باشد پس از ۲سال کار کرد در محل اولیه وبارعایت بند ۱و۲ درصورت وجود امکانات انجام پذیر خواهدبود . و توضیح اینکه تغییر نام و تغییر مکان بعدی همان تلفن بازبنحوفوق‌عمل‌میگردد.

م‌الف ۲۵۶۶۴ آ ـ ۴۸۱۰۷

اطلاعیه

بقرار اطلاع برخی از دانشجویان مقیم‌کشور مصر از عدم دریافت بموقع وجوه خود شکایت دارند . لذا به اطلاع اولیاء دانشجویان مزبور میرساند که در صورت تمایل میتوانند وجوه مزبور را از طریق بانك ایران و عرب بصورت تلگرافی حواله نمایند . م‌الف ۲۵۶۶۸

وزارت علوم و آموزش عالی
سازمان امور دانشجویان کشور

دانشکده کشاورزی دانشگاه پهلوی بیکنفر مهندس کشاورزی با درجه لیسانس یا فوق لیسانس در رشته آگرونومی یا رشته های وابسته با حدود ۵ سال سابقه کار در امور تحقیقات صحرائی را با حقوق مکفی استخدام‌می نماید. ازداوطلبان تقاضا میشود مدارك زیر را لغایت تاتاریخ ۱۵ر۲ر۵۵ بدانشکده کشاورزی ارسال دارند . تاریخ مصاحبه بعدا باطلاع داوطلبان واجد شرایط خواهد رسید .

۱ـ فتوکپی مدارك تحصیلی وریز نمرات
۲ـ فتوکپی برك معافی یا خاتمه خدمت
۳ـ فتوکپی شناسنامه

دانشکده کشاورزی

ادعا : دستگاه فتوکپی میتسوبیشی یوبیکس بهترین کپی رابردوطرف هرنوع کاغذ عادی باناز لنزین قیمت میگیرد
مدعی : موسسه دفتر ماشین
قاضی : درمورد کیفیت ـ چشمهای شما
درمورد قیمت ـ ماشین حساب شما
نما شاچیان : متخصصین دائره سرویس مجهز دفتر ماشین
محل دادگاه : خیابان عباس آباد تقاطع روزولت ساختمان دفتر ماشین
متهم : ادارات وشرکتهائی که هنوز به جای خرید دستگاه یوبیکس کرایه گزاف ماهیانه برای دستگاه نسخه برداری میپردازند
U-BIX

۷ گنج
قرعه کشی ۹ روز دیگر

نیازمندیهای اطلاعات

تلفنهای: ۳۱۱۲۲۹-۳۱۱۲۳۰ ۳۲۸۳۸۸-۳۲۸۳۹۱

آپارتمان فروشی

آپارتمان فروشی آپادانا بر خیابان ۲۰ متری ۸ دستگاه ٤ اطاقه با پارکینگ هر دستگاه ۴۷۰ هزار تومان ۸۳۱۲۲۶ تهرانی

آپارتمان

۳و٤و۵ اطاقه باقیمت مناسب نقد واقساط تلفن ۷۹٤۶۵٤
آ- ۲۵٤۳۵

یوسف‌آباد و امیرآباد همه نوع آپارتمانهای نوساز بفروش میرسد ۶۲۲۳۸۰

با ۱۵۰ هزار تومان پیش قسط باوام بانکی طویل‌المدت مالک آپارتمان ٤ اطاقه درآیزنهاورمیشوید ۹۳۷۳۵۶

بلوار الیزابت خیابان هما کوی پنجم

تعداد کمی از آپارتمان های مهندسی‌ساز و مستقل باتاسیسات و اسانسور ۶ نفره تمام‌اتوماتیک باقیمت ۶۵۳٤۲۶ و ۶۵۰۲۷٤

تخفیف بیسابقه

آپارتمان های ۳و٤و۵ اطاقی اکترا باشوفاژ روشن! وپارکینگ واستخر ب اسانسور بقیمت‌های ۲۰۰ و ۲۲۰ و ۲۵۰ و ۲۶۵ و ۲۸۵ و ۳۰۰ و ۳۵۰ و ۳۷۰ هزار تومان بفروش میرسد تلفن ۷۹۵۷۷۱ و ۷۹۱۵۵٤
۱-۶ ا- ۲۸۱۵۳

پیش‌فروش نقدواقساط

آپارتمان ۳اطاقه مدرن‌مهندسی ساز فعلا نیمه‌کاره باتعهد۳ماهه تکمیل خواهد شد ۲۵۰ هزار تومان‌شرق باغ‌صبا‌خیابان‌سرباز- ۸۵۲۱۷۶
ا- ۲۷۹۸۳

خیابان پهلوی

آپارتمان ۲ اطاق‌خوابه باانباری وپارکینگ ۴۲۰هزارتومان‌فروشی ۸٤٤۰۲۳ و ۸٤۵۷۰۱
۱-۲۱ آ- ۲۹۲۲۹

آپارتمان تهران پارس ۱۰۰هزار تومان‌نقد۱٤۰ هزار تومان اقساط ۱۵ ساله ۷۸۱۹۱۸

آپارتمان فروشی

آپارتمان های ۳و٤اطاقه‌مهندسی ساز باوام بانکی تهران‌پارس - ۷۸۰٤۶۸
۱-۲۶ ا- ۲۹٤۵۷

نقدواقساط

آپارتمان های فروشی برای دفتر کار تلفن ۳۰۳۱۳۵

فروش آپارتمانهای کوچک و بزرگ خیابان بهجت‌آباد(حافظ) زیر شعبه بانک ملی - کوچه امیرضائی .
آ- ۱۹۶۵۵

دودستگاه آپارتمان خیابان عباس‌آباد آپادانا نوبخت‌حدود ۲۰۰ متر زیربنا بمبلغ ۵۵۰ هزار تومان‌نقدواقساط بفروش میرسد تلفن ۲۵-۳۰۱۳۲٤
۱-۲ آ- ۳۰۰۳۳

آپارتمان بمساحت ۱۲٤ متر طبقه سوم ۳ اطاق خواب موکت شوفاژتلفن مستقل کولرپرده کرکره نوساز اندیشه ۶ غربی ۵۵۰ هزار تومان از ۵ تا ۸بعدازظهر تلفن۸۵۶۸۹۲

یکدستگاه آپارتمان سه اطاقه باحال و سرویس کامل و ۸۰ هزار تومان وام بانکی‌بمبلغ۲۰۰ هزار تومان بفروش میرسد تلفن ۹۵۶۱۸۸
آ- ۲۹۷۶۵

یک آپارتمان نوساز

با ۲۰۰۰متر‌باغ۳طبقه هرطبقه ۵ اتاق خواب باسالن بزرگ ناهارخوری ومهمانخانه مجهزبه شوفاژ کولر استخروتلفن وطبقه زیرپارکینگ با۲ اطاق مناسب جهت مدرسه خارجی سفارتخانه و منازل بزرگ واقع در شمیران- فرمانیه‌کوچه بن‌بست بهار پلاک ۱۹ بدون واسطه فروشی تلفن ۲۸۰۳۱۹
۱-۳ آ- ۳۰۰۲۰

برای دفاتر ویا مهمانسرای شرکت‌های بزرگ و یا سکونت آرامبخش ٤ خانواده و فامیل ساختمان ٤ طبقه ۵ اتاقی بزرگ‌باسرویس وپارکینگ درشمال‌شهر و تلفن تفکیک شده‌آماده بهره‌برداری ، تلفن ۸٤۲۵۱۲ بعد از ظهرها تا ساعت ٤

عباس‌آباد

آپارتمان باحیاط ۳ اطاق‌خواب شوفاژ روشن ۳۵۰ هزار تومان فروشی ۸۵۳۸۰۷
۱-۳ آ- ۳۰۲۰۹

آپارتمان ۳ و ٤ اطاقه برای فروش آماده **دفتر ایرانمهر جمشید- آباد چهارراه نصرت تلفن ۹۲۱۲۱۱**

ایوبی وزراء

آپارتمان‌های ۲ و ۳ و ٤ اطاق خوابه باتمام وسائل‌تلفن مستقل فروشی تلفن۶۸۵۲۸۱و۶۸۵۲۸۲ و۶۸۵٤۰۱و۶۸۵٤۰۲و۶۸۵٤۰۳

واقع در ۲۵ شهریور

آپارتمانهای بسیارلوکس‌مهندسی ساز باپارکینگ و شوفاژ با آسانسور بفروش میرسد تلفن- ۸٤۲۳۱۹
۱-٤

دربهترین نقطه‌ظفر

آپارتمان‌های مهندسی‌ساز۲اطاق خوابه با فن‌کوئل‌آسانسور تلفن پارکینگ فضای سبز وموکت با قیمت مناسب بفروش‌میرسد - ۶۵۹۸۲۹ و ۶۵۶٤۲۶ از ساعت ۹تا۱ واز ساعت ٤تا۸
آ- ۳۰۱۳۳

عباس آباد آپارتمان

طبقه سوم ٤ اطاق خواب ۲۰۰ متر ۶۰۰ هزار تومان ۸۵۳۸۰۷
۱-۳ آ- ۳۰۲۱۰

اکازیون

بین پهلوی - جردن آپارتمان همکف ۲ اطاق‌خوابه با انباری شوفاژ روشن‌پارکینگ‌اختصاصی میش تلفن استخر حیاط ۱۷۰ مر مربع ۹۲۲۹۱۶
۱-۲ آ- ۳۰۰۰۰۳

آپارتمان فروشی

آپارتمان‌های ۳-٤-۵ اطاقی در نارمکوتهران‌پارس بدون‌واسطه با موکت و شوفاژ روشن و پارکینگ قیمت ۲۰۰ تا ۳۵۰ هزار تومان تلفن ۷۹۵۷۷۸
۱-۲۰ آ- ۲۹۱۰٤

در عباس‌آباد

دو دستگاه اپارتمان یکی در طبقه همکف باحیاط ۳ اطاق خواب شوفاژ روشن قیمت ۳۵۰ هزار تومان ودیگری طبقه سوم با ٤ اطاق‌خواب۲۰۰مترمساحت ۶۰۰ هزار تومان تلفن۸۵۳۸۰۷
۱-۳ آ- ۲۹۶٤۳

آپارتمان های فروشی

در بهترین نقطه فرح شمالی آپارتمان های دو اطاق خوابه سالن ناهار خوری آسانسور انباری پارکینگ آب‌برق‌وشوفاژ روشن ۴۸۰ هزار تومان نصف نقدا بقیه‌بمدت۱۰ سال باسود بانکی،آماده تحویل‌شرکت‌ساختمانی پیام تلفن ۸۲۹۶۷۷ و ۸۳۹۵۷۷

آپارتمان فروشی خیابان‌بوستان سعدی باوسائل‌کامل . سه‌اطاق هال وتراس باوام بانکی۱۵ساله مقطوع ۲۵۰ هزار تومان تلفن ۹۵۱۱۶۰
۱-۳ آ- ۲۹۸۸۳

آپارتمان فروشی

پهلوی بالاتر از میدان‌ونک‌جنب فروشگاه‌اکسیرکوی لیداشماره-۱٤تلفن‌های ۶۵۰۲۷٤و۶۵۳٤۲۶
آ- ۲۸٤۳۰

در بهترین‌نقطه‌گیشا

آپارتمان‌های شخصی‌ساز چهار اطاقه‌باموکت شوفاژ، پارکینگ کاغذ دیواری از ۲۶۰ تا ۳۰۰ هزار تومان ۶۳۶۵۳۶
۱-۷ ا- ۲۹٤۶۶

قابل توجه پزشکان

آپارتمان فروشی در خیابان کاخ نزدیک چهارراه سزاوار دارای هال و دو اطاق بزرگ سرویس کامل جهت پزشکان بدون واسطه باتلفن ۶٤۱۷۱۱ازساعت ۱۶ تا ۱۸ تماس گرفته شود

آپارتمان فروشی در شمال شهر ۲۳٤۸۹۵

اکازیون

یکدستگاه آپارتمان ٤ اطاقه و طبقه همکف حمام آشپزخانه در خیابان استخر حسن‌آباد از ۹ صبح تا۶بعدازظهرتلفن۵۲۹٤۷۷ مراجعه نمایند.
۱-٤ آ- ۳۰۰٤۷

قابل‌توجه‌شرکتهاودفاتر

یکدستگاه آپارتمان‌نوساز‌طبقه‌دوم دارای دواطاق‌خواب‌وسالن‌وهال بزرگ باسرویس کامل- شوفاژ- کولر۲ شماره تلفن مستقل‌واقع در بلوار الیزابت خیابان میکده بدون واسطه بفروش میرسدتلفن ۸٤۰۳۲۲ همه‌وقت و تلفن محل مربوطه ۶۵۷۵۹۵ از ۲ تا ۸ بعدازظهر .
آ- ۳۰۰۹۸

آپارتمان‌های فروشی دفتر جمشید تلفن ۹۲۸۰۸۲

خانه‌فروشی

یکدستگاه ساختمان ٤ طبقه‌هر طبقه دارای چهار اطاق با تمام وسایل بطور آپارتمان تفکیکی بفروش میرسد آدرس خیابان فردوسی بالاتر‌ازمنوچهری‌کوچه صبح امروز ۳٤۰۳۰۸
۱-۲ آ- ۳۰۲۲۳

خانه‌ای ویلائی مدرن

۵ اطاق خوابه باشوفاژ‌استخر ۶۷۰ متر زمین درسلطنت‌آباد فروشی ۸٤٤۰۲۳ و ۸٤۵۷۰۱
۱-۱۲ آ- ۲۹۲۳۰

ساختمان در شمال‌شهر

دارای ۱۰۰ اطاق یکجا بفروش میرسد تلفن ۸٤۷۶۹۲
۱-۱۰ ا- ۲۸۲۰۸

خانه‌ای در تجریش

۲طبقه بفروش میرسد ۲۶٤۷۵۵
۱-۱۲ آ- ۹۵۲۷

آپارتمان و خانه‌درشمال غرب تهران .توکلی ۹٤۳۳۷۷

واقع در خیابان اسکندری

خانه‌ای دارای ۵اطاق تلفن‌حمام گرم شمال خیابان ۱۲متری به مبلغ ۴۰۰ هزار تومان بدون واسطه بفروش میرسد تلفن - ۹۵۱۲۲۶
۱-۲ آ- ۳۰۱۰۵

خانه‌ای کلنگی به‌مساحت ۲۲۰ متر مربع برخیابان ثریابین ویلا وفیشرآباد پلاك ۱۷۷ تلفن ۸۳۸۶۷۳ باآب‌وبرق‌وتلفن بدون واسطه ۱۲۰۰۰۰۰تومان بفروش میرسد .

خانه‌ای نوساز واقع درخیابان دامپزشکی زمین ۵۵متر مربع‌دو طبقه شخصی‌ساز با تاسیسات کامل مقطوع ۲۲۰هزارتومان‌نقد فروشی تلفن ۹۲۳۱۲۱ از۹صبح ببعد .
۱-۲ آ- ۲۵٤۳۵

یکباب خانه قدیمی‌ساز شمالی بابعاد ۳۵ × ۱۲ متر واقع در خیابان بزرگمهر بفروش میرسد تلفن ۶٤۳۷۹۸
آ- ۱۹۷۵۵

روزولت میدان ۲۵ شهریور یک باب خانه نوساز جنوبی ۳۳۰ متر ٤ طبقه هر طبقه ۵ اطاق وسرویس کامل پارکینگ شوفاژموکت بسیارمدرن ۳میلیون تومان۸۳۳۳۰۱

ظفرخیابان رئیسی کوچه

نقی‌زاده خانه‌ای‌نوسازمستقلاتی جنوبی ۲۳۶ متر زمین ٤۰۰متر زیربنا در۳طبقه هر طبقه۳اطاق خواب باسرویس کامل و شوفاژ روشن و کولر تلفن ۸٤۹۷٤٤
۱-۳ آ- ۳۰۰۳۷

اکازیونو تخلیه فوری دو روزه

خانه شمالی فروشی

خیابان تخت طاووس خیابان میرهادی سالن و نهارخوری۵۵ متر مربع باکرکره و شش‌اطاق ۲۱ دستگاه مبل استیل - یک دست مبل معمولی رادیوگرام و تلویزیون مبله - دوکولر - دو آبگرمکن - در حمام سه‌بخاری نفتی و یک برقی باآب، برقو تلفن و آشپزخانه ۳۵ متری با کابینت کامل بانضمام اجاق‌گاز یخچال ، لباسشوئی، ظرفشوئی خارجی قیمت مقطوع‌یک میلیون تومان نقدی تلفن ۸٤۵۱۷۳ - ۳۱۸۷۶۸
۱-۲ آ- ۳۰۱۲۳

مستقل ویلاوآپارتمان برای‌محل کار و سکونت ۶۲۰۱۰۷ و ۶۲۲۰۶۵
آ- ۳۰۱۳۸

خانه فروشی

قابل توجه شرکتها، دکترها و کسانیکه‌محلی برای کار و سکونت یکجا می خواهند خانه‌جنوبی‌دوبر خیابان شاهپور علیرضا بمساحت ۳۸۵ متردارای دو طبقه جدا از هم‌وتلفن مقطوع ۱۲۰۰۰۰۰ هزار تومان تلفن ۷۳۳٤۸۵

منزلی برجاده تهران‌نو با ۱۷۰ متر زمین دوباب مغازه بابرق صنعتی سه‌فاز دو اتاق باهال‌و حمام و آشپزخانه با سرویس کامل وانباری باآب و برق‌کولر وفیش تلفن بفروش میرسدتلفن ۷۹۰۸۸۹
۱-۳ آ- ۱۹۶۸۳

خانه فروشی در جاده قدیم شمیران خیابان مزین‌الدوله‌بمساحت۲۰۰ متر مربع ساختمان ۱۰ ساله دارای ۷ اطاق تلفن کولر پارکینگ‌قیمت۷۵۰ هزارتومان ۸۵۳۸۵۳ و ۸٤۸٤۲٤

یکدستگاه ساختمان واقع در خیابان آیزنهاور مقابل‌بیمه‌های اجتماعی نبش کوچه مسعود شامل ۵ دستگاه آپارتمان هر دستگاه ٤ اطاق و یک هال و سرویس با ۵ دستگاه تلفن شوفاژ و پارکینگ برای فروش ویا اجاره تلفن ۶۶۹۳۶۷ و ۶۶۹۳۶۸
۱-۳ آ- ۳۰۱۰۰

قابل توجه بازاریان محترم

خانه جنوبی به مساحت ۳۵۰ متر واقع در بازار بفروش میرسد باتلفن ۸۳۸۷۲۸ بین ۸تا۲ تماس بگیرید .
آ- ۳۰۰۶۷

تخت‌طاوس خیابان ملك

یک مستغلات سه طبقه شمالی هرطبقه دارای ٤ اطاق خواب سالن پذیرائی باشوفاژ ، تلفن و کولرباسرویس کامل بعلت مسافرت فوری بفروش میرسد تلفن ۸٤۲۳۱۹
۱-۳ آ- ۳۰۰۸۲

خانه و آپارتمان تهران‌پارس ۲ تا۱۲ اطاقه نقد واقساط بانکی۷۸۱۹۱۸

خانه‌ای شخصی‌ساز مستغلاتی ۲٤۰ متر دونبش دوطبقه مجزا دودرب۶اطاق۲هال بزرگ‌تراس سرویس کامل تلفن کولرحوالی خیابان کرمان ۶٤۰ هزارتومان فروش یامعاوضه ۳۱۱۸۵۵
۱-۲ ۸ آ- ۳۰۰۲۵

خانه‌ای در زرین‌نعل ۹متری‌یاس ۱۰۰ متر دوطبقه ۶ اطاق‌بدون واسطه ۳۵۰ هزار تومان - ۳۰٤٤۹٤
۱-۳ آ- ۳۰۰۲۱

خانه در شمال شهر

بمساحت ۶۲۰ متر بازیر بنای ۹۷۰ متر شامل ۱۷ اطاق۳طبقه مستغلاتی بااستخر شوفاژ کولر بفروش میرسد تلفن ۲۲۰۸۹۷
آ- ۲۹۸۲۹

دربهترین نقطه دروس خانه ویلائی فروشی تلفن ۷۸۲۹۱۱
۱-٤ آ- ۲۹۹۰۹

قابل توجه خریداران ساختمان های بزرگ

ساختمانی واقع در شمال میدان شهیاد بمساحت ۱۵۵۸مترزمین و ۲۶۰۰ متر زیربنا در۶طبقه‌با آسانسور وشوفاژ و پارکینگ بفروش میرسد تلفن ۹۷۶٤۲۱
۱-٤ آ- ۲۹۷۸۱

خانه‌ای فروشی

دوطبقه و نیم بمساحت ۱۲۰متر مربع با ۲۵۰مترزیربنا واقع‌در میدان زندان‌قصرکوچه‌فری‌طوس بفروش میرسدتلفن ۸۵۳۵۶۸
۱-۲ آ- ۳۰۱۳۶

منزلی بمساحت۱۳۶ متر دارای دوطبقه و نیم مستقل شمال خیابان آیزنهاور بفروش میرسد ۹۵۹۳۲٤ از ۶ تا۸ بعدازظهر
۱-۲ آ- ۳۰۱۵۱

شمیران پل رومی

ویلائی نوساز و مجلل شمالی‌و جنوبی در ۲ طبقه و نیم با۸۰۰ متربنا و ۲ تلفن و پارکینگ عبوری واستخر و جمیع وسایل کامل رفاهی که همکف ۱٤۷۰۰ تومان در اجاره و فوقانی خالی ومانند همکف‌میباشد سه میلیون ودویست و پنجاه هزار تومان فروشی تلفن ۳۰۳۱۱۲
۱-۲ آ- ۳۰۲۱۱

خانه‌ی‌یک طبقه ۳۵۰ متر۳اطاق خواب پذیرائی ونهارخوری‌وهال زیرزمین و پارکینگ ۸۰۰ هزار تومان انتهای آریاشهر خیابان گلستان دوم بعدازظهر تلفن - ۹٤۰۶۸۷
۱-۳ آ- ۳۰۲۰۱

خانه شخصی‌ساز در آریاشهر بفروش میرسد تلفن ۹۷۳۹٤٤
۱-۳ آ- ۳۰۳۰۰

اکازیون

خانه ۲۰۰مترچهار اطاق باآب برق تلفن زیرزمین و سرویس کامل درخیابان شیروخورشید استخر پلاک ۱۷ بفروش میرسد تلفن ۵٤۲۷۶۹
۱-۲ آ- ۳۰۲۰۳

ویلافروشی

آپارتمان ،ویلا فروشی

واجاره بخارجی ۸۳۱۳٤۹
۲۱۶۵۸

۳ دستگاه ویلائی

درقلهک وشمیران فروشی - ۲۶۱۸۶۱
۱-۱۲ ۱-۲۵۸۲۷

ویلا و آپارتمان

برای‌فروش‌موجوداست۸۵۲۷۳۶

کنار دریا

۱۵ دستگاه ویلا باعالی ترین مصالح و چند قطعه زمین با سند مالکیت به مساحت های ۶۵۰ الی ۱۲۰۰ متری با آب وبرق در بهترین نقطه بین متل‌قو و عباس‌آباد شهسوار بفروش‌میرسد. تلفن ۸۳۵۳٤۸ از٤ الی ۵و۷ بعدازظهر

ویلا وخانه های شخصی‌ساز درپهلوی و جردن نیاوران وظفر ۵۰۰ الی ۵۰۰۰ متری بفروش میرسد تلفنهای ۶۲۲۰۶۵ و ۶۲۰۱۰۷
آ- ۳۰۰۳۹

۷ ویلای فروشی بامزایای ارزنده

۷دستگاه ویلا درکرج شهرک فردیس بفروش‌میرسد علاقمندان باتلفن های شماره ۶۶۶۲۰۳ بازرگانی گوهر و۹۲۷٤۸۱ بازرگانی کاشانی تماس حاصل فرمایند

نصراله اهورهوش

تلفن۹۲٤۹٤۹ و۹۲۳۹۳۹ساعت مراجعات غیر ازپنجشنبه‌ها و ایام تعطیل ازچهارتا۷
۱-۳ آ- ۲۹۹۵۱

ویلای کنار دریا

نزدیک خزر شهر باآب‌و برق ،تلفن آماده فروش میباشد تلفن ۷۵٤٤٤۶

باغ فروشی

باغی بمساحت ۱۲ هزار متر واقع‌در۱۵ کیلومتری‌میدان‌شهیاد برای تاسیسات انبار کارخانه و غیره بر خیابان فوری بفروش میرسد تلفن ۲۵-۳۰۱۳۲٤
۱-۲ آ- ۳۰۰۳٤

یک قطعه باغ مشجر بمساحت تقریبی ده هزار متر در کنار رودخانه کرج کیلومتره باآب و برق و سند رسمی ودو اطاق باغبان یکجا فروخته ویاباخانه ویلائی درشمال شهر معاوضه میشود طالبین بتلفن ۳۵۵۸۸۳ ویا تلفن کرج ٤۹۰٤ - ۲۲۲۱ تماس بگیرند .
آ- ۳۰۱٤۰

باغ فروشی

یك قطعه باغ «مشجر و محصور» بمساحت ۶۰۰ هزار متر مربع که حدود ۳۵۰ هزار متر آن‌خیابان بندی و باغ میوه احداث شده دارای چاه عمیق- آبده ۳۰۰ متر مکعب در ساعت یا برق سه فاز ۲۰۰ آمپر باضافه موتور ژنراتور ۲۰۰ اسب۵۰۰ دور «۱۲۱کیلو وات» دارای ۲ سالن بزرک جهت دامداری واقع در جهت شمالی جاده‌تهران قزوین «کیلومتر ۶۰ از تهران »وبراتوبان‌قزوین وخیابان ۱۲متری‌مناسب برای احداث شهرك یا دامداری یا کارخانجات بفروش میرسد تلفن .
۱-٤ ۸٤۱۵۵۸

باغ فروشی کنار دریا با سند عرصه و اعیان

۱۲ هزار مترمربع باغ میوه با آب و برق و ساختمان بفاصله ۶کیلومترازرامسر بطرف‌لاهیجان محدود به جاده ۵متری کنار دریای خزر با پلاژ فوق‌العاده عالی بفروش میرسد از ساعت ۳تا۶ بعدازظهر تلفن ۸۲۶۹۹۲
۱-۲ آ- ۳۰۰۹۲

زمین فروشی

۱۷۵۰۰ متر زمین که ۷۵۰۰ متر آن در منطقه صنعتی واقع در کیلومتر ۱۸ کرج بفروش میرسد تلفن۸۳۲۳۹۳ قبل‌ازظهر

زمین صنعتی- کارخانه فروشنده‌ایم ۹۳۹۱۶٤

۱۷۵۰۰ متر زمین که۷۵۰۰متر آن جزء منطقه صنعتی‌است در کیلومتر ۲۰ جاده کرج بفروش میرسد تلفن صبحها٤-۸۳۲۳۹۳
۱-۲ آ- ۲۹۸۸۱

زمینی به ابعاد ۳۵ × ۲۰شمالی واقع در خیابان پهلوی مقابل پارک شاهنشاهی کوچه فرخار پلاک ٤۰ بفروش میرسد تلفن- ۹۳۲۸۹۷
آ- ۳۰۰٤۵

زمین فروشی

٤کیلومتری جنوب اوبان‌خروجی کرج به تهران بقطعات ۱۱۲۵ و ۲۲۵۰ متری بر خیابانهای ۱۶و ۲۰ متری ارزانترین قیمت وغیر ممکن است بتوانید در اطراف ٤کیلومتری کرج‌باین‌ارزانی زمین مشابه خریداری کنید باسند مالکیت ، تفکیک‌شده‌آماده‌تحویل ٤الی۷ بخیابان شاه ساختمان آلومینیوم شماره ۱۵ همکف‌تلفن ۶۶۶٤۹۲ مراجعه فرمائید.
آ- ۲۸۸۹۰

۲ قطعه زمین محصور

بمساحت ۳۰۰۰ متر بفروش میرسد تلفن ۸۲۵۳٤۳
۱-۲ آ- ۳۰۱۳۹

سرقفلی

در سید خندان

تعدادی مغازه و ۵۰۰ متر زیر زمین نوساز نقد واقساط واگذار میشود تلفن ۲۳۶۲۶۲
۱-۱۵ آ- ۲۹۵۵۱

میدان فوزیه یکباب‌مغازه پوشاك جنب مسجد امام حسین سه طبقه آب و برق کولر تلفن۷۵۷۸۱۱

بهترین منطقه جردن یکباب مغازه با جواز اسباب بازی فروشی با شوفاژ و تلفن مستقل فروشی ۸۵۹۹۶۳

۲باب حجره دربازار سرای نصیری بمساحت تقریبی ۸۰ مترمربع بطور یکجا یا جداگانه بفروش میرسد طالبین با تلفن ۵۲۷۳۰۸ موسسه چای شهنوش تماس بگیرید .
۱-۲ آ- ۳۰۲۱۷

یکباب مغازه‌واگذارمیشودلالەزار پلاک ۲٤۵ تلفن ۳۹۱۶۵۰
۱-۲ آ- ۳۰۲۰۷

بهترین نقطه عباس‌آباد

خشکشوئی با آب و برق تلفن مجزا و جوازکسب‌بعلت‌مسافرت فروشی‌تلفن۷۵۷۱۷۸ و۶۶۶۶۱۳
آ- ۳۰۲۲٤

تعمیرگاه‌اتومبیل آریامهر با جوازو۲۵۰۰ مترزمین بفروش میرسد تلفن ۹۶۳۳۸۹

لابراتوار داروسازی با پروانه ساخت شش قلم دارو بفروش میرسد تلفن صبحها٤-۸۳۲۳۹۳
۱-۳ آ- ۲۹۸۸۰

کارخانه‌ای به مساحت سی‌وسه هزار متر مربع (بیست هزار متر دیوار کشی شده) دوهزار و ششصد متر سالن‌مجهز برق صنعتی ، چاه آب‌و ماشین آلات به ارزش چهارصد هزار تومان همراه با پروانه کارواقع در کیلومتر ۲۳ جاده خراسان بفروش میرسد طالبین با تلفن ۸۲۲۱۷۰ خانم ناهید رهبری تماس حاصل نمایند .

سالن آرایش زنانه در شمال‌شهر فروشی‌تلفن۷۵۷۲۱۷
۱-۲ آ- ۳۰۱۳۵

درمانگاه مجهز با مسابقه چند ساله‌واگذار میشود تلفن ۵۳۱۰۵٤

مغازه ساندویچ فروشی جاده قدیم شمیران ۷۵۳۹۷٤

یک‌دفتر فنی چاپ‌اوزالید و فتوکپی با جواز کسب و کلیه تجهیزات در بهترین نقطه تهران فروشی ۸۳۳۸۵۶

داروخانه
فروشی ۳٤۹۹۸۱

داروخانه‌فروشی
تلفن ۵۲٤۲۶٤

اجاره‌داده‌میشود

اجاره کاوش

آپارتمان های ۲ تا۳۰۰ اطاقه جهت دفترکاروسکونت۶۶۵۲۲۳
۱-٤۲ آ- ۹۵۳۲

سیدخندان

آپارتمان ٤ اطاقه ۳۹۰۰ تومان برای خانواده اجاره داده‌میشود ۲۳۶۲۶۲
۱-۵ آ- ۲۹۵۵۷

آپارتمان اجاره

آپارتمانی واقع در خیابان بهار شیراز بین انتهای بهار واول فرح جنوبی ۳ طبقه هرطبقه دارای ۵اطاق خواب وسرویس کامل کولر شوفاژ و تلفن‌مستقل طبقه‌ای یایکجا برای محل کار اجاره داده میشودتلفن۸۲۵٤۱۲ پرستو .
۱-۳ آ- ۲۹۹۰۱

آپارتمانهای ۲ تا ۱۲۵ اطاقه

درتخت‌طاوس، عباس‌آباد،وزراء امیرآباد ونک شمیران‌برای اجره خیابان‌وزراء نبش‌خیابان یازدهم ساختمان ۱۲۸ طبقه‌سوم دریچه‌تلفن ۶۲٤۶۱۳ و۶۲۲۹۵٤

خیابان شادمان آپارتمان مجهز به تمام وسایل ۵ اطاق اجره ۳۵۰۰ تومان تلفن ۵٤۳۶۶۰
۱-۳ آ- ۳۰۳۰٤

موسسه‌پرستو۸۲۵٤۱۲

مرکز اجاره خارجی‌وایرانی‌برای سکونت و محل کار .
آ- ۲۵٤۳۵

اجاره آپارتمان

یك‌طبقه‌ساختمانی بسیار شیك و نوساز بمساحت ۲۵۰ متر در بهترین نقطه تهران‌برای دفاتر تجارتی و شرکت هابا پارکینگ، تلفن - تلکس- فن‌کویل واقع در ابتدای خیابان سپهبد زاهدی شماره ۱۹ ساختمان کاوه‌اجاره داده میشود طالبین از ساعت ۳ تا۶بعدازظهر با تلفن ۸۳۹۶۶۰ تماس حاصل نمایند .

خانه اجاره

طبقه دوم ۵ اطاق‌هال‌بالکن‌تلفن سرویس مجهز ۹۳۳۹۳۳
۱-۳ ا- ۲۹۸۳۱

خانه‌ای ویلائی دارای ۷ اطاق‌و شوفاژ باموکت و پرده‌وسرویس کامل اجاره داده میشود کرج- گوهردشت خیابان یازدهم‌شرقی پلاک ٤۳تاتار ۵۲۷۶۸۰
۱-۳ آ- ۳۰۱۳٤

خیابان بهار طبقه‌دوم یك دستگاه آپارتمان چهاراطاق هال سرویس شوفاژ تلفن اجاره‌موجود است تلفن ۳۳۱۶۰۳

بیک ویلا که دارای سالن‌بزرگ ۲یا۳ اطاق خواب باشد حدود اجاره ۸ الی ۱۲ هزار تومان فوری‌نیازمندیم‌تلفن۲۵-۳۰۱۳۲٤
۱-۲ آ- ۳۰۱٤۱

موردنیازاجاره

مورد نیاز خارجیان

سازمان خارجی بتعداد زیادی ویلا و آپارتمان مبله وغیرمبله محل کار در شمال شهر فوری نیازمندیم ۸۲٤۹۵۳ و ۸۲۳۱۵۵
آ- ۲۷۶۳۳

دانشگاه صنعتی آریامهر جهت‌سکونت‌دانشجویان خود به تعدادی اطاق وآپارتمان‌اجاره‌ای‌نیازمند است خواهشمنداست در ساعات اداری با تلفن های : ۱٤-۹۷۲۰۱۱ وداخلی ۳۱۲دفتررفاه‌دانشجویان تماس حاصل نمائید .

نیاز اجاره آپارتمان

یک اطاقه مبله یاغیر مبله در شمال شهر تلفن ۸۵۶۳۶۰
۱-۲ آ- ۳۰۰۳۸

تعدادی ویلا و آپارتمان برای خارجیان شرکت احتیاج است تلفن ۲۹۲۹۸۲

مورد نیاز محل کار

یکدستگاه آپارتمان با ٤ اطاق‌از تخت‌طاوس‌ببالاوکوچه‌فرعی‌باشد مقدم است برای اجاره‌نیازمندیم تلفن ۷۶۰۷۸۵
۱-۵ آ- ۲۹۸۳۲

مالکین

ویلا وآپارتمان

همین امروز برای اجاره‌دادن ویلا و آپارتمان خود بخارجیان برای سکونت و محل کار با مشاورین نیازمندیهای بین‌المللی تماس بگیرید-برای اطلاع‌بیشتر باآقای سیمون تماس بگیرید . تلفن۸۵۸۵۹۸و۸٤۹٤۶۹
آ- ۳۰۰۹۱

مورد نیاز اجاره

یکدستگاه اپارتمان جمعا ۳اطاق وبا اجاره ماهیانه حدود ۱۵۰۰ تومان برای یک زن و شوهر نیازمندیم تلفن ۳۱۲٤۱۳ و ۳۲۸۳۹۰

مورد نیاز طبقه اول‌یاویلاجهت اجاره بخارجیان تلفن ۸٤۹۶۲۵

برای کارمندان عالیرتبه موسسه خارجی ویلا و همکف فوری نیازمندیم ۷۸۳۱۶۷ و ۷۸۵۶۶

بیک خانه دو طبقه‌حدود شرق تهران جهت اجاره برای دو خانواده بدون بچه نیازمندیم تلفن ۳۵۳۲٤۳

خارجی اجاره‌میکند

۳ دستگاه ویلا و آپارتمان طبقه اول با استخر جهت سکونت‌سه خانواده خارجی درشمال شهر فوری نیازمندیم باتلفن۸٤۹٤۶۹و ۸۵۸۵۹۸ تماس بگیرید .
آ- ۳۰۲۰۸

اجاره بخارجی

هر نوع خانه و آپارتمان خوددراهمین‌امروزتوسط خانم امریکائی لوسی به خارجیان اجاره دهید تلفن های ۶۵۱۲۱۲- ۶۵۱۲۱۳

جهت سکونت روسای چند شرکت خارجی به تعدادی ویلا و طبقه همکف با استخر برای اجاره فوری نیازمندیم ۸٤۸٤۲٤ و ۸۵۳۸۵۳

یك ویلا با استخر جهت خانواده‌خارجی نیازمندیم ۶۵۲۰۱۸

چندین خانواده آمریکائی

به تعدادی ویلاوآپارتمان خصوصا همکف‌درشمال شهر نیاز فوری‌دارند تلفن ۶۳۲۹۹۱

قابل توجه مالکین

یك شرکت آمریکائی‌برای سکونت ۷۵خانواده خارجی احتیاج به آپارتمان های مبله‌و غیرمبله و طبقه‌هم‌کف با استخر نیازمند است لطفا با تلفن های ۶۸۰٤۰۷ و ۶۸۵۵۹۶ تماس نگیرند

موردنیازبرای‌خرید

زمین

زمینهای‌کشاورزی

خریدار و فروشنده‌ایم ۹۳۹۱۶٤

تهرانپارس

زمین‌خریداریم ۷۸۱۹۵۷

زمینهای اهواز خریداری میشود تلفن ۸۳٤۸۹۳ برای‌فروشنده‌های‌اهوازی در تهران محل سکونت فراهم است

زمینهای تهرانپارس خریداریم- ۷۹۳۰۲۰

خانه شما را در شمال تهران فوری میفروشیم تلفن۶۲۲۰۶۵و۶۲۰۱۰۷

خانه‌های کلنگی و زمینهای ساختمانی

در شمال شهرخریداریم دفتر جمشید تلفن ۹۲۸۰۸۲

خریداراراضی‌شمیران درەقشلاق زعفرانیه ولنجک تلفن ۶۸۵۵۳۳
۱-۲ آ- ۲۹۱۸۳

خریدار زمین های‌تهران پارس تلفن ۷۸۰۰۶۱

اراضی گوهردشت‌مهر- ویلا و مهر شهروشهرک نمونه خریدار و فروشنده‌ایم ۶٤۲۶۸۲ و ۶٤۸۲۵۵

سازمان املاک تماشا

شما را صاحب خانه میکند

خانه ویلا زمین

داخل و خارج‌ازمحدوده

کرج را

فورا خریداریم میدان کرج
کد ۰۲۲۲۱ تلفن۳۳۸۸

بنگاههای‌معاملات‌املاک

خریدار و فروشنده

خانه وزمین در تهران‌پارس‌تلفن ۷۸۱۳۷۳

زمین صنعتی فروشنده وخریداریم‌تلفن ۹۵۱۲۷۵

مرکز فروش، آپارتمانو خانه های کوچك‌وبزرك در تمام نقاط‌شمال شهر تلفن ۹۳۷۰۶۲ شاهی

دفتر پارس

مرکز معاملات املاك‌شهر و شمیرانات ۸٤۱۵۵۸

خانه شما را بدون کمیسیون‌در شمال‌شهر اجاره میدهیم تلفن- ۲۵-۳۰۱۳۲٤
۱-۲ آ- ۳۰۰۸۹

اراضی صنعتی و انبار و کارخانه تلفن۹۷۹۱۹۵

معاملات‌پول

پول موجود

وام روی ملک با بهره ارزان

۷۶۷۷۵۵ و ۷۵۷۵۳۵

باچک وام بکارمندان و تجار ۷۶۱۳۳۰۱
از هزار تا ۵۰ هزار تومان بدون ضامن فوری

پول

در مقابل

چک

هزاری ۲۰ تومان در مقابل سند

اتومبیل تلفن

و مازاد

ملک

هزاری ۱۵ تومان

چنانچه در رهن یاگروباشد در اسرع‌وقت فوراپرداخت می‌نمائیم

فقط تا ۲۰اسفند فرصت دارید

۶۶۰۴۰۰
۶۶۹۷۰۰

شاهرضا مقابل سینما دیانا شماره ۱۶۳ طبقه سوم شرکت اورورا

پول

در ۳ دقیقه با بهره ۲- درصد در مقابل اتومبیل تلفن تاکسی ساختمان چك کارمندی مازاد ملك میدان رشدیه

۹۲۵۰۰۸

پول ارزان فوری ۸۲۲۶۵۹
آ- ۲۹۹۷۱

وام‌ارزان

درمقابل اتومبیل تلفن و ملک فرح شمالی

۸۵۹۵۰۶

وام در مقابل ملک، تلفن، فرش وقبض بانک کارگشائی۶٤٤۹۸۱

وام روی ملک و چك کارمندی ۶٤٤۳۲۱

پول شرطی

در مقابل چك کارمندی اتومبیل و ملك فوری **تلفن ۸۵۹۹۶۳**

وام‌درمقابل چك‌کارمندی

۶۶۳۳۳۱

خانه‌شمارا‌بخارجیان اجاره‌میدهیم

موسسه نیازمندیهای خارجیان
خانه بخارجیان اجاره میدهد
۸۳۰۰۸۱ - ۸۳۰۰۸۲
۸۲۱۸۱۱ - ۸۲۱۷۲۳
۳۱۱ تخت جمشید مقابل سفارت آمریکا

موسسه امپایر ۲۳۷۵۰۰
خانه بخارجیان اجاره میدهیم
۲۳۸۹۵۵-۲۳۲۲۲۲

سازمان مسکن پارس
مرکز اجاره ۸۵۳۸۵۳ ۸٤۸٤۲٤ ۸۵۷۵۸۵
بخارجیان

مشاور خارجیان

اجاره بخارجیها ۸۲٤٤۱۶ و ۸۳۲۹۵۸

خانه شما رافوری به خارجیان اجاره می دهیم تلفن۶۲۲۰۶۵و۶۲۰۱۰۷

سازمان خدمات تهیه مسکن
مرکز اجاره بخارجیان-۹۳۶۲۷۸

موسسه امور خارجیان
مرکز اجاره تخت جمشید جنب شماره ۵۰۳
۷۵۱۷۸۲-۷۵۲۳۵۸

موسسه ظفر ZAFAR
اجاره فوری
خانه بخارجیان اجاره میدهد
تلفنهای ۲۲۷۷٤۶ ۲۲۸۵۸۹

موسسه ایفل

اجاره بخارجیان۸۵۹۹۶۰

سازمان نیازمندیهای موریس
تلفن ۶۱۲۷۳۹٤-۶۱۳۷٤۶
مرکز اجاره - خرید وفروش
هرنوع منزل - آپارتمان

اجاره بخارجی وایرانی از ٤ تا ۵۰ اطاقه

۸٤۲۸۸٤

اجاره ویلاوآپارتمان
بخارجیان فوری
تلفن: ۸۵۹۹۸۸

اجاره بخارجیان
وزیری
۸٤۶۱۶۳
۸۵۶۱۷٤
۸۳۳۹۱۲
۶۵۶۹۵۷

آژانس بین‌الملل
۸۳۰۸٤۱ - ۸۳۰۸٤۲ -
اجاره هر نوع مستغلات مبله‌وغیر مبله به‌خارجیان

۲٤ ساعته
اجاره بخارجیان
سازمان نیازمندیهای بین المللی
فرخ
باده سال تجربه
۲۳۸۷۹۹-۲۳۹۱۱۸

آژانس فارنر

ازتجربه واشنائی‌مابا‌شرکت‌های خارجی برای اجاره‌دادن‌ویلاهاو آپارتمان های خود استفاده نمائید تلفن ۸٤۷۹۹۸
۱-۲۰ آ- ۲۵۳۱۵

نیازمندیهای سیمون
مرکزاجاره بخارجیان
درشمال شهر
۸۵۸۵۹۸-۸٤۹٤۶۹

۸۲۹۷۶۶ - ۸۲۵۱۲۰
سازمان کورش
اجاره منازل بخارجیان

سازمان نیازمندیهای خارجیان
خانه‌شمارا اجاره میدهد
۸۲۳۱۵۵ ۸۲۳۹۲۹ ۸۳۸۱۰۶

موسسه کیو
۲۸۵۶۸۵
۲۸۵۳۸۰
مرکزاجاره بخارجیان

پیشتاز
پیشتاز اجاره به خارجیان
۳۱۷۷٤۲-۳۹۱۰۵۵

شرکت هماهنگی خدمات

شخصا یاتوسط آژانس‌موردنظر مشخصات دفاترکار ومحل های مسکونی را منحصرابرای‌اجاره بخارجیان بدایره منازل این شرکت اعلام فرمائید۶۲۲٤۷۰و ۶۲۲٤۳۰
آ- ۲٤۳۵۲

آژانس هایلند
مرکزاجاره به خارجیان
تلفن
۸٤۶۱۶۳-۸۵۶۱۷٤

آژانس سی - اند - ار
اجاره بخارجیان۸٤۹۶۲۵

نیازمندیهای اطلاعات

برای دادن آگهی تلفنی باشماره‌های ذیل تماس حاصل فرمائید

تلفنهای: ۳۱۱۲۲۵-۳۱۱۲۲۴

استخدام

یك بانو برای پرستاری بچه شبانه روزی با حقوق مکفی استخدام میشود تلفن ۲۷۲۷۷۲

شمیران اتورز
بتعدادی راننده تمام وقت و ماشین‌مرتب نیازمند است تلفن ۲۷۵۲۵۶ و ۲۷۷۳۸۵
۱ـ۳ آـ ۲۸۳۶

آگهی استخدام
شرکت داروسازی برای تکمیل کادر اداری خود به افراد زیر نیاز دارد
۱ـ مدیر داخلی
۲ـ مدیر دفتر
۳ـ حسابدار
۴ـ ماشین نویس
برای مشاغل مدیریت کارمندان بازنشسته دولت که تجربه کافی داشته باشند حق تقدم دارند خواهشمند است با صندوق پستی ۱۵۴۶ـ۱۱ مکاتبه‌فرمایند
۱ـ۲ آـ۳۰۰۰۹

مهندس ساختمان باحداقل ۵ سال تجربه و سابقه کار در کارگاههای ساختمانی جهت یک مجتمع ساختمانی در زاهدان مورد نیاز است تلفن ۸۳۱۲۱۷
۱ـ۳ آـ ۲۹۸۶۶

استخدام
بدونفر دوشیزه‌یابانوجهت‌ماشین نویسی فارسی و تلفنچی مورد نیازاست تلفن ۳۱۹۱۰۵
۱ـ۳ آـ ۲۹۸۴۹

بچندنفر کارگر شوفاژکار و لوله‌کش سرد و گرم‌احتیاج‌است تلفن ۷۵۹۶۲۱
۱ـ۳ آـ ۲۹۸۵۳

تزئینات ملیجك
چند نفر نصاب کاغذ دیواری موکت‌پرسیانا باحقوق مکفی و مزایای خوب استخدام مینماید تلفن ۸۳۲۸۲۳
۱ـ۲ آـ ۲۲۴۳۵

سکرتر
بیکنفر دوشیزه که آشنا به‌تایپ فارسی و جوابگوی تلفن باشد نیازمندیم تلفن ۹۳۷۶۰۶
۱ـ۲ آـ ۳۰۱۱۰

بیک مستخدم زن جوان جهت نگهداری خانواده ۲نفری‌شبانه یاروزانه نیازمندیم ۸۵۹۶۰۹
آـ ۱۹۷۳۵

بچند نفر دفتردار تمام وقت نیازمندیم تلفن ۵۴۹۵۲۰ و ۵۴۹۵۴۰

استخدام مسئول عینك‌سازی
باحقوق مکفی ، ایران عینک کرمانشاه خیابان سپه صندوق پستی ۹۰
۱ـ۱۵ ۹۳۹۷

استخدام
چند نفر کارگر دختر و زن برای خیاطخانه استخدام میشود خیابان بهار شمالی انجمن دوشیزگان و بانوان‌تلفن ۸۲۳۷۳۸

بازاریاب مرد
با سابقه جهت فروش سانترال تلفن بامزایای مالی ۶۶۴۰۲۳
آـ ۲۰۱۰۴

دعوت بهمکاری
یك شرکت معتبرتجارتی برای تکمیل کادر فروش بچند نفر فروشنده‌لوازم برق صنعتی‌نیازمنداست تلفن قابل تماس ۷۶۱۳۶۹

نظافتچی
به دو نفرکارگرنظافتچی مرد با ضامن معتبر نیازمند است طالبین می توانند همه‌روزه‌ازساعت ۴ الی ۶ بعد از ظهر به آدرس میدان فردوسی ابتدای خیابان سپهبد زاهدی ساختمان کاوه شماره۱۹طبقه‌اول‌مراجعه نمایند ۱ـ۳

فیلمبرداران آماتور به همکاری دعوت میشوند آدرس ومشخصات‌وتلفن خودرابصندوق۴۱٫۹۴۲ بفرستید .

گروه مهندسین شهیاد بتعدادی مهندس آرشیتکت که دارای برگ اشتغال (نمونه امضاء) در شهرداری داشته باشند نیازمندیم
تلفن ۹۳۷۴۱۴
۱ـ۱۰ آـ ۳۹۸۹۲

بیك نفر پرستاربچه‌تمام وقت احتیاج فوری‌است تلفن ۶۴۹۱۴۹ صبحها شاملو

پزشك برای حج عمره
با کذرنامه‌آماده‌لازم است‌تلفن ۹۶۵۷۰۸بسطامی

استخدام نظافتچی مرد تمام‌وقت باحقوق مکفی‌نیازمندیم۷۹۵۷۵۹
۱ـ۲ آـ ۲۹۲۱۸

یك مستخدم‌زن‌باحقوق مکفی و اطاق و حمام نیازمندیم تلفن۸۲۶۶۱۱

راننده پایه دو شخصی‌با ده سال سابقه برای‌تمام وقت استخدام میشود تلفن۸۵۵۷۵۸،۸۵۵۲۸۳

استخدام کارمند
شرکتی‌چند نفردوشیزه یا بانوی جوان را باحقوق مکفی و برای تمام وقت استخدام مینماید . خیابان ویلا مقابل دامغان جنب هواپیمائی ملی ایران ساختمان ۴۸ طبقه دوم .
۱ـ۲ آـ ۳۰۱۸۶

شرکت ایران پاریزان استخدام میکند
تعدادی نظافتچی زن و مرد جهت کاردرحدودمیدان باغشاه مورد نیاز است . متقاضیان‌همه روزه باستثناء پنجشنبه و جمعه ازساعت ۱۰ الی ۱۲ صبح به آدرس ذیل مراجعه نمایند . خیابان پهلوی چهارراه شاه کوچه سیمرغ شماره ۳۵٫۱طبقه چهارم تلفن ۶۴۱۵۳۸

مدیر عامل یك شرکت خصوصی برای ساعت ۸٫۵ الی ۱ بعدازظهر احتیاج به‌یك دوشیزه و یا بانوئی که به امور سکرتری‌و ماشین‌نویسی لاتین وارد باشد باحقوق مکفی نیازمند است متقاضیان میتوانند همه روزه از ساعت ۱۰ـ ۱۲ با تلفن های ۶۶۱۲۹۰ ـ ۶۴۲۳۱۳ تماس بگیرند

استخدام‌میشود
۱ـ نقشه‌کش با تجربه آشنا بامور آبیاری
۲ـمهندس‌راه‌وساختمان با حداقل ۵ سال سابقه کار تلفن ۳۱۲۴۱۷ و ۳۱۲۴۸۵

دکتر عمومی صبح کارو بهیار نیازمند است‌تلفن ۹۶۲۹۲۲

شرکت سهامی ترانلواکسپرس اشخاص زیر را استخدام مینماید
۱ـدونفرمقدم‌گمرکی‌با حداقل دوسال سابقه ترخیص کالا
۲ـ دو نفر وارد به امور بارگیری کالا با حداقل یکسال سابقه کار
واجدین شرایط بخیابان بهار چهار راه تخت‌ـ جمشید شماره ۱۳۳ مراجعه نمایند .

خدمتکارزن باداشتن‌ضامن‌شبانه روزی برای منزل موردنیازاست تلفن ۲۹۲۰۸۹ از ساعت۴بعداز ظهربعد .
آـ ۳۰۲۱۹

عکاسی ژان
به دونفر دوشیزه یابانو جهت ویزیتوری و صندوقداری با حقوق مکفی نیازمند است ـ خیابان شاهپور مقابل فرهنگ تلفن ۵۳۶۳۸۵
۱ـ۲ آـ ۳۰۰۵۴

بیکنفر بانو یادوشیزه که دارای معلومات ماشین نویسی فارسی و لاتین باشد نیازمند است‌بتلفن ۳۱۳۶۳۳ از ساعت ۸ تا۱۰ مراجعه نمائید .
آـ ۳۰۰۴۱

شرکت ماجدی استخدام میکند
مونتاژکار چرخ‌خیاطی دونفر
خانم کارمند اداری یکنفر
پیک‌موتورسوار یکنفر
سرایدار یکنفر
باربر ۳نفر
داوطلبین باتلفن ۶۴۲۴۲۱ تماس‌بگیرند
آـ ۳۰۰۶۴

کارگر ساده نیازمندیم تلفن ۹۶۳۳۸۹

یك دوشیزه یا بانوی ماشین‌نویس با تجربه‌با آشنائی محدود به زبان انگلیسی برای خدمت تمام‌روزمورداحتیاج‌است داوطلبان با شماره‌تلفن ۲۹۶۴۹۷ تماس بگیرند.

بیك نفر حسابدارتمام وقت با تجربه نیازمندیم تلفن ۶۵۲۱۷۱

کارگر نجار با حداقل ۲ سال سابقه کار مورد نیاز است تلفن۸۳۹۷۹۳ و۸۳۵۰۴۶

بیك راننده مینی‌بوس‌با سابقه کار و ضامن‌معتبر نیازمندیم تلفن۸۳۵۰۴۶ و۸۳۹۷۹۳

جهت نیازمندیهای بین‌المللی
بیك تلفنچی مرد و چند نفر جوان کاملا مسلط بزبان انگلیسی باوسیله شخصی وارد به مناطق شمال‌شهر نیازمنداست تلفن های ۸۵۸۵۹۸ ـ ۸۴۹۴۶۹ سیمون

اتومبیل حمید
تعدادی راننده پایه یک جهت تریلی نیازمند است رانندگان شهرستان قزوین حق تقدم‌دارند تلفن ۹۳۴۵۵۳ و ۹۳۴۵۵۴ آیزنهاور خوش شمالی‌جنب‌بانک عمران .
۱ـ۳ آـ ۳۰۱۰۱

بیک دوشیزه یابانو ماساژیست صورت برای پاککردن و دادن دستور صحیح آرایش پوست صورت مورد نیاز است‌فردوسی مقابل سفارت انگلیس‌شماره۲۵۴ لابراتوار الینا ۳۱۷۳۷۴
۱ـ۳ آـ ۳۰۰۹۹

۲۰ نفر راننده پایه یك با شرایط استثنائی استخدام می شوند تلفن ۸۳۸۴۷۶

استخدام منشی
به یکنفر منشی دوشیزه یا بانو که‌بزبان‌انگلیسی آشنائی داشته باشد و تایپ فارسی و لاتین‌نیز بداند نیازمندیم.
به آدرسی تخت‌طاووس نبش امیراتابك‌ساختمان دوم۱۱۰ طبقه‌دوم‌شماره ۹ مراجعه نمایند .

بیك دوشیزه یا بانوی سکرتر وارد به تایپ فارسی احتیاج است ۲۳۳۳۹۸

دانشجوی پزشکی‌و بهداشت نیازمندیم‌تلفن ۳۵۰۵۰۰

کارگر جوشکار
به تعدادی کارگر جوشکار و برشکار و آشنا به نقشه‌خوانی ویک نفر نگهبان نیازمندیم‌میدان ۲۴اسفندکوچه‌فریدون ساختمان سروش طبقه هفتم‌تلفن۹۳۹۷۵۰
آـ ۳۰۰۷۵

جهت نگهداری دو بچه
آقا یاخانم حدود ۴۰ تا ۵۰ ساله که بزبان انگلیسی آشنائی داشته باشند برای‌اقامت دریکی ازشهرهای خوب امریکا جهت نگهداری دوبچه باحقوق‌مکفی نیازمندیم از ساعت ۴تا۶بعداز ظهر تلفن ۲۷۶۵۳۶
۱ـ۲ آـ ۲۹۹۴۹

راننده
شرکت آرایه دونفر راننده با شرایط زیر استخدام مینماید داشتن ضامن معتبر و سابقه‌کار روی سواری شخصی طالبین ازساعت ۵ بعدازظهر ببعد بخیابان روزولت خیابان نامجو پلاک ۱+۱۲ مراجعه نمایند.
۱ـ۲ آـ ۲۹۹۷۶

یک زن و شوهر برای آشپزی وسایر کارهای منزل‌مورداحتیاج است اطاق مستقل فراهم‌است ۷تا۹ شب بتلفن ۸۳۹۸۰۵ مراجعه شود .
۱ـ۳ آـ ۲۹۹۷۰

خانم تلفنچی
آشنا به ماشین‌نویسی فارسی تمام وقت نیازمندیم میدان ۲۴ اسفند اول سی‌متری کوچه فریدون ساختمان سروش‌شرکت مینوت ماشین طبقه هفتم تلفن ۹۳۹۷۵۰
آـ ۳۰۰۷۴

شرکت ماجدی استخدام میکند
۱ـ پیراهن دوز مردانه درجه۱ آشنائی بازبان انگلیسی .
۲ـ خیاط کت و شلواردوز مردانه درجه ۱ آشنا بزبان انگلیسی .
۳ـ متخصص کفش ـ آشنا با کارکردن با ماشین های کفش سازی ـ کفش‌دوزی ـ مواد اولیه کفش .
۴ـ خانم دوزنده‌آشناباکارکردن باماشینهای دوزندگی صنعتی .
افراد بالا بعد ازگذراندن دوره در ایران بخارج اعزام خواهند شد . واجدین شرائط لطفا با تلفن ۶۴۲۴۲۱ و یا ۶۴۸۰۳۶ تماس بگیرید
۱ـ۲

شرکت کارفه
به یك نفر مهندس برق با۳سال‌سابقه پیمانکاری نیاز دارد .متقاضیان‌بین ۳تا ۶ بعداز ظهر به ابتدای بزرگ راه‌ـ شاهنشاهی نبش زهره شماره ۶۵ مراجعه فرمایند .

تعمیرگاه مجاز شماره ۱۵ پیکان
به سه نفر دوشیزه یا بانوی خوش خط برای کار های دفتری نیازمند است تلفن ۵۳۳۲۶۱ و ۵۳۳۸۴۳

مهندس سیویل باابیش از ۳ سال سابقه برای نظارت کارگاه در تهران و شهرستان استخدام میشود .
مهندسان مشاور بنیان تلفن : ۸۹۶۷۸۵ و ۸۹۳۶۵۲

استخدام فوری
بیکنفر دوشیزه یا بانو تلفنچی با تجربه ویکنفر حسابدار که لااقل دو سال‌سابقه نوشتن‌دفاتر رسمی داشته باشد نیازمندیم خیابان جم کامیاب‌شماره۳۴شرکت اف . ام

شریک

یك مبتکر آلمانی برای اجرای چند طرح فوق‌ـ العاده جالب عمرانی ،با آینده درخشان احتیاج‌به سرمایه گزار در ایران دارد . تلفن ۲۳۷۱۶۱ فقط صبحها بین ۱۰تا ۱۴ بعد از ظهر

جویای کار

خانمی با آشنائی کامل بزبان انگلیسی‌ومکاتبات خارجی و چندین سال اقامت در انگلستان‌برای کار در شرکت ها و موسسات تمام وقت یا نیمه وقت جویای کار است صبحها به تلفن ۶۲۰۸۶۹ مراجعه شود.

راننده پایه ۲ شخصی‌باژیان۵۴ معلومات حدود دیپلم از۸صبح تا۴ بعدازظهر آماده کار تلفن ۳۱۱۰۸۰

میخواهید بخارج‌بروید؟ اشکال شما زبان‌است ؟ مترجم همراه ۸۴۶۵۰۴

راننده ۲. شخصی‌باسابقه‌جویای کار تلفن ۳۱۱۰۸۰ راهنمای ۴۰۸ روزنامه اطلاعات .

مهندس راه و ساختمان با دو سال سابقه کار آماده کار در خوزستان تلفن ۲۳۷۲۲۵

آشپز
آشپز ایرانی و فرنگی‌با۲۰سال سابقه آماده کار در منازل‌تلفن ۳۱۱۰۸۰ راهنمای۴۰۷روزنامه اطلاعات .

گمشده

مفقود شده
تعداد چند فقره‌چک بشماره‌های ۱۰۱۴۵ از حساب‌جاری ۲۷۰۹ صاحب حساب سید باقرمحسنی (بانک بازرگانی شعبه‌سلطانی) بمبلغ ۵۰۰۰۰ ریال مورخه‌ـ ۱۸٫۱۲٫۵۴ ـ ۱۰۶۸۹۲ حساب جاری ۴۹۳ بانک تهران فرح جنوبی مبلغ ۱۰۰۰۰۰ ریال مورخه ۲۵٫۱۲٫۵۴ صاحب حساب غفار فتحعلی‌زاده شماره ۷۵۵۸۵۸ حسابجاری ۱۱۴۹ـ بانک سپه بازار عباس‌آباد مبلغ ۴۲۹۸۱ ریال مورخه۲۶٫۱۲٫۵۴ صاحب حساب حسین زندوکیلی و چکی بمبلغ ۶۰۰۰ ریال مورخه ۲۸٫۱۲٫۵۴ که شماره چک و شعبه بانک و صاحب حساب معلوم نیست ـ شماره‌ـ ۳۳۰۴۷۲ حسابجاری ۶۲۲بانک رفاه‌کارگران‌قزوین‌مبلغ ۱۳۸۰۰۰ ریال مورخه ۲۹٫۱۲٫۵۴صاحب حساب غلامرضا اسکندرخانی ـ شماره ۲۹۲۹۱۸ حسابجاری ـ ۵۰۲۷ بانک تهران سه راه‌تخت جمشید مبلغ ۱۵۰۰۰ ریال مورخه ۵٫۱٫۵۵ صاحب‌حساب محمدانصاری شماره ۱۱۲۰۲ حسابجاری ۱۰۰۰ بانک بازرگانی لاله‌زار مبلغ ۲۰۰۰۰ ریال مورخه ۱۰٫۱٫۵۵ صاحب حساب رضابهبهانی و غلامرضا اسمعیلی ـ شماره ۵۳۸۲۶۳ حسابجاری۲۳۸۸بانک بازرگانی اول نادری مبلغ ۹۵۰۰۰ ریال مورخه ۱۴٫۱٫۵۵صاحب‌حساب عبدالرحیم انتظاری ـ شماره ۶۷۹۰۶۴ حسابجاری ۳۸۹بانک ایران وهلند دریای نور مبلغ ۲۰۰۰۰ ریال مورخه۳۰٫۱٫۵۵ صاحب حساب‌خانم زندی‌پور ـ شماره ۵۷۲۴۰۳ حسابجاری ۱۷۱۳ بانک سپه قزوین مبلغ ۷۰۰۰ ریال مورخه ۱۵٫۲٫۵۵ صاحب حساب‌غلامرضااسکندرـ خانی ـ شماره ۰۰۲۶۷۸۴ حسابجاری ۱۳۶۱ بانک ملی قزوین مبلغ ۱۰۰۰۰ ریال‌مورخه ۲۵٫۲٫۵۵ صاحب حساب معلوم نیست ـ شماره ۲۰۷۸۳۶حساب جاری ۱۶۰۴ بانک صادرات جنوب‌بازار مبلغ ۱۳۰۰۰۰ ریال مورخه ۱٫۳٫۵۵ صاحب حساب هادی رحمتیان‌ـشماره۵۴۹۰۹۰ حسابجاری ۳۰۰۰۵۸ بانک ایران ژاپن شاه فخررازی مبلغ ۲۰۸۶۵۰ مورخه ۳٫۳٫۵۵ صاحب حساب محمود قمی‌پورـ شماره ۱۴۹۹۰ حسابجاری ۱۱۰۳ بانک ملی کوچه آبشار مبلغ ۲۳۰۰۰ ریال مورخه ۱۵٫۳٫۵۵ صاحب حساب‌حسین گرجی شماره ۵۷۲۴۰۴ حساب جاری ۱۷۱۳ بانک سپه قزوین مبلغ ۷۰۰۰ مورخه ۱۵٫۳٫۵۵ صاحب اسکندرخانی ـ شماره ۵۴۹۰۸۴ حسابجاری ۳۰۰۰۵۸ بانک ایران ژاپن شاه‌فخررازی مبلغ ۳۰۰۰۰۰ ریال مورخه ۲۰٫۳٫۵۵ صاحب حساب‌محمود قمی‌پور ـ و چکی بمبلغ ۵۰۰۰۰ ریال بدون تاریخ بانک‌صادرات منجیل و صاحب حساب قدرت معانی که شماره چک و حساب جاری آن معلوم نیست . و یک دسته چک ۵۰برگی‌بانک تهران شعبه امیریه نبش قزوین که‌چند قطعه آن سفید و ۲ یاسه قطعه آن مهرکرده بود که شماره حساب ۳۶۰ و شماره سری چکها از ۲۵۴۷۰۱ الی۲۵۴۷۵۰ میباشد ومقداری کاغذ نوشته متفرقه منجمله یک دسته تمچک همان بانک مفقود شده از درجه اعتبارساقط میباشد .
آـ ۲۸۷۶۳

یک جلد سند مالکیت بنام اینجانب تیمور کارگرزاده بین میدان ژاله تاوزارت دارائی گم شده ازیابنده تقاضا میشودبتلفن ۳۴۲۲۴۲ مراجعه و مژدگانی دریافت دارد .
آـ ۱۹۸۴۹

در روز اول اسفندماه جاری در راه‌اندیمشک و ملایر سه فقره تیغه لیفتراک ماشین مفقود شده خواهشمند است یابنده با تلفن ۵۲۱۲۳۴ مغازه گچ‌فروشی خیابان شوش تماس حاصل و پس‌ازتحویل‌مژدگانی‌دریافت‌دارد
آـ ۱۹۷۹۱

۲۱ برگ چک سفید از شماره ۳۰۴۲۸۰ تا ۳۰۴۳۰۰ حساب جاری شماره ۷۵۵۱۰ کارمندی بانو فرخ وکیل بانک‌ملی‌دانشگاه بسرقت برده شده جریان را به آگاهی عموم میرساند که‌چکهای مزبور فاقد هرگونه اعتبار بوده و موضوع به مراجع‌انتظامی‌نیز اعلام گردیده است .
۱ـ۲ آـ ۲۹۹۴۶

کیف قهوه‌ای کمرنگ محتوی پول‌وتصدیق رانندگی ومقادیری اسناد درحدود خیابان پهلوی‌و علوی مفقود شده از یابنده‌تمنا داردبه‌تلفن۲۷۴۰۶۴ و۲۳۷۵۵۷ اطلاع داده ومژدگانی مکفی دریافت داردند.
آـ ۳۰۰۸۴

۱۵ برگ چک سفید از شماره ۱۸۱۴۸۴ الی ۱۸۱۵۰۰ جاری ۶۲۹۳۷ بانک ملی شعبه بازار مفقود گردیده از درجه اعتبار ساقط است .
فاطمه سوهانی
آـ ۱۹۷۲۳

پروانه موتورسیکلت شماره ـ ۳۵۲۴ تهران ۴۱ بنام اینجانب ایوب جعفری مفقود گردیده از یابنده تقاضا میشود به آدرس خیابان معلم خیاطی نسل جوان مراجعه فرمایند .
آـ ۹۹۶۹

نیروی دریائی شاهنشاهی

آگهی استخدام
نیروی دریائی شاهنشاهی تعدادی‌غیرنظامی در تخصصهای مهندس (الکترونیك ، برق ، تاسیسات و ساختمان) رابا حقوق‌ومزایای مکفی جهت پایگاه دریائی بندرعباس (ناو شاهنشاهی چاه‌بهار) استخدام مینماید.
داوطلبین میتوانند برای کسب اطلاع بیشترو ثبت نام بمدیریت استخدام خیابان‌سپهبدزاهدی جنب مسجدالرحمن مراجعه نمایند.
م‌الف ۲۵۲۰۰ ۱ـ۵

آگهی رسمی شرکت منحله صادرات ایران
مجمع عمومی فوق‌العاده شرکت ساعت ۴بعد از ظهر روز شنبه ۱۴ فروردین ۱۳۵۵ در محل شرکت خیابان آیزنهاور پلاك ۲۱۶ تشکیل خواهد شد از دارندگان سهام تقاضا میشود طبق‌ماده ۳۵ اساسنامه با ارائه عین سهام یا رسید بانکی یك روز قبل از تشکیل جلسه به دفتر شرکت مراجعه وبرك‌ورودی‌دریافت‌دارند.
دستور جلسه :
تعیین یك‌نفر عضو هیئت تصفیه بجای عضو فوت شده .
شرکت‌سهامی منحله‌صادرات‌ایران

کارهای پیش ساخته
از شرکتهائیکه برای کار های پیش ساخته امکانات زیاد دارند . تقاضا میشود پیشنهادات و کاتالوکهای خود را به‌آدرس‌مهندسین مشاور سردار افخمی خیابان پارك خیابان پاسارگاد شماره ۷ ارسال فرمایند .

کواکو
لوله‌کشی گازدقیقترین کاردر ساختمان‌ها وکارخانجات توسط‌باسابقه‌ترین مهندسین و متخصصین‌طبق استانداردهای شرکت ملی گاز ایران
تلفن ۸۲۷۲۲۲ و ۸۲۷۳۲۳ داخلی ۲۳ یا ۸۲۳۲۸۸

شرکت مهندسی آلترم
تلفن‌جدید خودرابشرح‌زیر بطلاع میرساند:
۸۹۵۲۱۴

خم‌کن ورق هیدرولیك
خم‌کن ورق هیدرولیك دومتر ببالا خریداریم لطفا با تلفن ۲۲۴۸۱۰ تماس بگیرید

موکت
کاغذ دیواری
کفپوش بقیمت
ارزان درشرکت
جی . کا . تی
تلفن : ۶۴۰۶۲۰

تعمیرگاه مجاز شماره ۱۶
شاوب لورنس
بلاپونکت . تلفونکن . پلو
آر . تی . آی
سرویس سیار فوری
۳۱۳۲۶۲

تعمیروسرویس شوفاژ

شرکت تنابل
راه‌اندازی ـ سرویس ونگهداری شوفاژ ـ تهویه مطبوع ـ چیلر ـ کندانسینگ‌یونیت ـ پکنج‌یونیت برق‌وتابلو های فرمان
تلفن ۸۴۱۶۳۶

نصب‌و تعمیر ـ نگهداری
شبانه‌روزی شوفاژ ۷۹۳۸۹۷

شرکت آناژتکنیك
سرویس و نصب شوفاژ وتهویه وسردخانه تلفن ۷۶۲۶۴۲

سرویس و نگهداری شوفاژ
فوری ۷۹۶۱۰۳

نصب شوفاژ گازسوز
۷۵۸۶۷۹

الکترو پطروسیان
سرویس و نصب شوفاژ وتهویه تلفن ۷۶۴۱۳۹ ـ ۷۶۴۳۷۸

نصب نگهداری تعمیرات شوفاژ تهویه با شرایط بهتر شرکت روفتاپ
۸۵۸۰۱۹

طرح ، نصب ، تعمیرات ونگهداری شوفاژ،تهویه
شبانه روزی
۸۹۱۷۴۸
۸۹۴۱۵۱

شرکت مهندسی وایس هاپت
نصب نوری شوفاژ با اقساط طولانی وبدون پیش قسط ـ ۸۵۵۸۳۷
۱ـ۲۵ آـ ۲۹۷۴۰

تاپ دیوترم
نگهداری شوفاژ
تعمیرات فوری نصب‌تهویه مطبوع و موتورخانه لوله کشی سرد و گرم برق‌ونصب سرویس در تمام نقاط
۷۶۴۴۰۳ و۷۶۸۸۲۶

نصب سرویس و نگهداری‌شوفاژ و تهویه مطبوع‌دراسرع‌وقت‌تلفن ۳۰۵۳۲۳
۱ـ۱۰ آـ ۳۰۱۵۵

راهنمای سرویس
ارت
درسراسرکشور
۹۶۲۰۴۵
ازساعت ۷½ صبح تا ۷½ بعدازظهر

تعمیروسرویس یخچال

تعمیرگاه یخچال وازگن
۸۴۶۷۹۳

تعمیرات انواع یخچال
۷۳۰۰۶۷و۷۳۹۲۸۵

تعمیرگاه‌یخچال‌فریجیدر
اثاث یدکی موجود ۸۴۸۷۵۶

تعمیروسرویس لوازم‌منزل

تعمیر لباسشوئی فوری
۷۶۴۰۳۰

سرویس بخاری‌آبگرمکن لوله‌بازکنی
۷۵۵۷۰۹

تعمیر بخاری سرویس
آبگرمکن ۶۲۸۰۴۷ ۹۳۶۲۴۱
امدادسرویس

تعمیر لباسشوئی
۲۷۶۸۶۱

تاپ دیوترم
لوله‌بازکنی
لوله‌کشی و سرویس
تلفن ۷۶۴۴۰۳ و ۷۶۸۸۲۶

شماره تلفنهای جدید
شرکت‌ساختمانی‌مترو
۸۹۳۵۴۳،۸۹۴۶۱۲

اثاثیه عالی ـ کارچوبی اصیل چین‌ـسرویس ناهار خوری ـبار ـ پاراوان ـ میز تحریروغیره آماده برای فروش از امروز ۴تا ۷ بعداز ظهر آدرس :خیابان شاهرضا بین کاخ وصبا شماره ۳۹

برای یك شرکت معتبر داروئی در حدود چهارصد متر مربع
انبار مورد احتیاج است
در صورت داشتن شرایط مناسب اجاره خوب‌پرداخت‌میگرددتلفن‌قبل ازظهر۸ـ۸۳۱۰۸۶

آماده اجراء هرنوع مقطعه‌کاری دست‌دوم در رشته های سیویل وابنیه دراستان های فارس، بوشهر ،فرمانداری کل بویراحمد وکوه‌کیلویه تلفن ۸۹۷۶۴۸

آگهی استخدام
شرکت کنك بمنظور تکمیل کادر فنی‌دریائی خود ۲۰ نفر سیکل یا دیپلمه فنی و عادی را استخدام مینماید . برای آگاهی بیشتر بدفتر شرکت در خیابان امیرآباد جنوبی شماره ۲۵۸ یا ادارات شیلات در بنادرجنوب‌مراجعه نمائید.
م‌الف ۲۵۴۱۶ ۱ـ۲
شرکت کنك (سهامی خاص)

تخلیه کامل هرنوع چاه فوری
شرکت سالجو (امدادسرویس) ۹۳۶۲۴۱ ـ ۶۲۸۰۴۷

تخلیه چاه فاضلاب
تخلیه چاه فاضلاب و توالت و سپتك‌تانك و فوسپتیك و حفر چاه با دستگاه موتوری شرکت ایران شوشتر ۸۲۹۵۵۶ـ ۸۳۰۷۲۲

بقیه آگهی‌های نیازمندی درصفحه ۲۸

آگهی استخدام
در واحد های گروه صنعتی مینو با مزایای استثنائی به همکاری‌دعوت میشوید.

راننده‌پایه۲همگانی: با سه سال سابقه و داشتن‌تضمین

مأمورتوزیع کالا: تحصیلات ۶ ابتدائی ـ حداکثر سن ۳۰ سال .

کارگردرجه۲سوهانکار ـ صفحه‌تراشکار ـ فرزکار:
با حداقل ۴ سال سابقه کار

کارگرزن‌ومرد

استخدام شوندگان علاوه بر دریافت حقوق‌مکفی ازمزایای‌زیر نیزبرخوردار خواهند بود:
۱ـ سهیم شدن در سود کارخانه ۲ـ استفاده از بیمه درمانی ـ بازنشستگی و حوادث
۳ـ غذای کامل و ارزان
۴ـ سرویس رفت و آمد بتمام نقاط تهران
۵ـ امکان استفاده از وام‌برای‌رفع احتیاجات ضروری
۶ـ امکان استفاده از وام مسکن‌برابر ضوابط شرکت .
۷ـ امکان خرید مایحتاج از شرکت تعاونی به اقساط.
واجدین شرایط‌میتوانند حداکثر تا ۲۷٫۱۲٫۵۴ به امور اداری گروه صنعتی مینو واقع در کیلو متر ۱۴ جاده شمالی کرج مراجعه فرمایند.

شرکت رادکو استخدام میکند

تخصص	سابقه کار	نوع‌ومحل کار
مهندس تاسیسات و برق	حداقل ۵ سال	سرپرستی کارگاههای مرکز یاشهرستان
تکنیسین تاسیسات‌وبرق	باتجربه‌کافی	کاردرکارگاههای‌مرکز یاشهرستان
نقشه‌کش تاسیسات‌وبرق	باتجربه‌کافی	کاردردفترمرکزشرکت

داوطلبان با مدارك لازم شخصابعد از ظهر های شنبه تا چهارشنبه بین ساعت ۴ تا۶ بدفتر مرکزی شرکت خیابان‌قدیم شمیران‌شماره ۵۹۳ تلفن ۷۵۲۱۴۱ـ۴۳ مراجعه فرمائید. ۱ـ۲

نیازمندیهای اطلاعات

برای دادن آگهی تلفنی باشماره‌های ذیل تماس حاصل فرمائید

تلفنهای: ۳۱۱۲۲۵-۳۱۱۲۲۴

بیمارستان ایرانشهر برای تکمیل کادر پرستاری خود نیازمند به افراد زیر میباشد .
پرستار لیسانسیه
بهیار
کمك بهیار .
متقاضیان میتوانند برای پرکردن برك درخواست به خیابان بهار خیابان مزین‌الدوله شماره ۳۷ تلفن ۷۶۴۰۸۳ مراجعه فرمایند .

آگهی استخدام

کارگر دیك بخار

دونفر کارگر دیك‌بخار با۵سال سابقه‌کار باحقوق مکفی و مزایای قانونی استخدام میشوند .
متقاضیان باتلفن ۲۳۲۲۱۴و ۲۳۲۶۱۰ در ساعات اداری تماس حاصل نمایند.

شرکت تخته گرگان

شرکت لاله باغ گرگان

جهت تکمیل کادر اداری و فنی خود به افراد زیر نیازمند است .
۱ـ لیسانسیه حسابداری با حداقل ۳ سال سابقه کار ۲ نفر
۲ـ لیسانسیه کشاورزی جهت سرپرستی مرغداری ۱ نفر
۳ـ دیپلمه فنی برای کار در مرغداری ۱ نفر
٤ـ دیپلمه فنی برای کار در کارخانه تولید غذای دام ۱ نفر
توضیح اینکه محل کار در مرکز کارخانجات شرکت واقع در ۷۰ کیلومتری گرگان خواهدبود
برای مصاحبه حضوری باتلفن ۲۸٤۸ـ ۰۲۷۱ دفتر گرگان ویاتلفن ۸۳٦۷۲۰ دفتر تهران تماس حاصل نمایند. ۱ـ۲

یك شرکت بزرك ساختمانی جهت خدمت در شهرستان

تعدادی کارمند بشرح زیر نیازمند است :
واجدین شرایط همه روزه ازساعت ۸صبح الی ٥ بعداز ظهر باتلفن‌های ٦٥٨١٤٧و ٦٥٢٤٨٢ تماس حاصل نمایند.
۱ـ مهندس ساختمان با ده سال سابقه کار در کارگاه ساختمانی ۳ نفر .
۲ـ مهندس راه و ساختمان باحداقل دوسال سابقه کار در کارگاه راهسازی ۲ نفر .
۳ـ تکنیسین ساختمان با حداقل ده سال سابقه کار در کارگاه ساختمانی ٦ نفر.

آگهی استخدام

کارخانه داروسازی داروپخش

بچندنفر کارمند دیپلمه وتعدادی کارگر ساده زن‌ومرد باقبولی پنجم ابتدائی نیازمند است.
داوطلبان میتوانند همه‌روزه باستثنای روزهای پنجشنبه و جمعه بکارخانه داروپخش واقع‌درکیلو متر ۲۲ جاده‌مخصوص کرج و یاباتلفن های ٦٦٩٨٨١و ۹۷۱۰۳۲ تماس بگیرند.

ITT

آگهی استخدام

شرکت خدمات فنی آی‌تی‌تی به ۲ نفر برای امور اداری و دفترداری باشرایط ذیل احتیاج دارد .

۱ـ حداقل تحصیلات دیپلم متوسطه
۲ـ آشنائی کامل به زبان انگلیسی
۳ـ آشنایی به ماشین نویسی
٤ـ حداقل ۲ سال سابقه کار در اموراداری
واجدین شرایط فوق می توانند از تاریخ ۱۹ر۱۲ر٥٤الی ۲۷ر۱۲ر٥٤ از ساعت ۸ الی ۱٥ به محل شرکت به نشانی شماره ۱٥ خیابان شاه‌عباس کبیر مراجعه نمایند .

استخدام بازاریاب

شرکت ایران ایزول (سهامی خاص)

جهت تکمیل کادر فروش ایزوگام خود در تهران سه نفر کارمند بازاریاب که حداقل سه سال سابقه کار در بازاریابی‌مصالح ساختمانی (عایق سقف) داشته باشند با حقوق مکفی و پورسانت فروش استخدام مینماید .
داوطلبان میتوانند همه‌روزه بجزروزهای پنجشنبه‌و جمعه از ساعت ۱۳الی ۱۷ بدفتر مرکزی شرکت سهامی پشم شیشه ایران خیابان شاهرضا صبای جنوبی شماره ۱۳ مراجعه نمایند.

یك‌شرکت تولیدی و صنعتی واقع در جاده تهران‌ـساوه به چندنفر نگهبان بامشخصات زیرنیاز دارد.

۱ـ سن بین ۲۵ تا ٤۰ سال
۲ـ دانستن سواد خواندن‌ونوشتن
۳ـ کسانیکه متاهل باشندحق تقدم دارند .

داوطلبان همه‌روزه ازساعت ۸تا ٤بعدازظهر به تلفن‌های ۹٦۱۰۰۱ـ٥ تماس حاصل نمایند.

تهران فارما
شرکت سهامی خاص

Tehran Pharma requires a female clerk/typist (Farsi) for its Purchase Department at the company's office in Central Tehran. The applicant should have a knowledge of English. Five-days a week.
Qualified persons please call, Tel: 664785 or 663868.

CONSTRUCTION EQUIPMENT REQUIRED

BY PARSON-JURDEN INTERNATIONAL CORPORATION FOR THE SAR CHESHMEH COPPER PROJECT

Purchase (new equipment only) rental (new or slightly used equipment) for immediate delivery.

CRAWLER CRANE 150 TON QTY. 1
TRUCK CRANE 150 TON QTY. 1
CRAWLER CRANE 90 TON QTY. 3
TRUCK CRANE 70 TON QTY.3
TRUCK CRANE 50 TON QTY. 8
HYDRAULIC CRANE 12-1/2 TO 15 TON QTY. 10
BACKHOE EXCAVATOR H.D. 1-1/2 CU. YD. BUCKET QTY. 4
MOTOR GRADERS 12/14 RANGE QTY. 2
COMPACTORS-VIBRATING ROLLERS 84 INCH DRUM QTY. 2
COMPACTORS-VIBRATING ROLLERS 48 INCH DRUM QTY. 4
COMPACTORS-VIBRATING ROLLERS 30 INCH DRUM QTY. 6
(ALL COMPACTORS AND ROLLERS TO BE SELF-PROPELLED).
BOBCATS - SMALL FRONT END LOADER QTY. 4
FLAT BED TRUCKS - 10 TONS. QTY. 15
TRUCK, TRACTOR/LOW BOY 60 TONS QTY. 2
TRUCK, FORK-LIFT, ROUGH TERRAIN, 10 TONS QTY. 4
TRUCK, FORK-LIFT 3 TONS QTY. 2
AIR COMPRESSORS 850 C.F.M. QTY. 9
TRENCHER DEPTH 36 INCH X WIDTH 12 INCH QTY. 1

TENDER DOCUMENTS MAY BE OBTAINED MARCH 4TH THROUGH MARCH 8TH, 8 A.M. - 5 P.M.
THURSDAYS 8 A.M. - 1 P.M. FROM J. M. MCGUILL

PARSONS-JURDEN INTERNATIONAL CORPORATION
4TH FLOOR, 25, ELIZABETH II BOULEVARD, TEHRAN
TEL. 895821 OR 899577

TO RECEIVE CONSIDERATION YOUR QUOTATION IN THE FORM OF A "SEALED BID" MUST CLEARLY DEFINE YOUR SALE OR RENTAL TERMS TOGETHER WITH FULL DESCRIPTIVE LITERATURE.

HOECHST

آگهی استخدام دیپلمه

کارخانه داروسازی هوخست جهت کار در آزمایشگاه کنترل داروی خود به یك‌نفردوشیزه دیپلمه طبیعی یا ریاضی بابرك معافیت دائم سربازی احتیاج‌داردکسانیکه اطلاعات شیمیائی داشته باشند مقدم‌اند . آدرس: ۳کیلو متربالاتر ازدوراهی تهران‌پارس جاده آبعلی بعدازکارخانه فیات تلفن ٥ـ۷۸۲۲۸٤ داخلی ۲۳۱

استخدام

یك بانو یا دوشیزه آشنا به تایپ فارسی و امور دفتری و جوابگوی تلفن مورد نیاز است تلفن ٦۲۲۲٤٥

شرکت نوسازی عمران تهران برای کارگاه تهران

استخدام میکند چند نفر نقشه کش برق با حداقل سه سال سابقه کار تمام وقت یا نیمه وقت با حقوق مکفی موردنیاز است واجدین شرایطروز های شنبه تا چهارشنبه از ساعت ۱٦ تا۱۸ به کارگزینی شرکت خیابان تخت ـ جمشیدخیابان ملك‌الشعراءبهارشماره٥۱مراجعه نمایند. ۱ـ۳

برای کار در تهران

بتعدادی تکنیسین باسابقه ساختمانی ـکمك تکنیسین ـ نقشه‌کش‌ـ انباردار ـ راننده پایه یك ـ راننده پایه دو و تعدادی دیپلمه ریاضی نیازمندیم علاقمندان به‌شرکت تونل ساختمان خیابان خارك شماره ٤۸ تلفنهای ٦٤۸٤٤۳ و ٦٤۳٦٤٦ و ٦٤٤۰٤۰ مراجعه فرمایند .

آگهی استخدام

بانك بین‌المللی ایران

به‌راننده مجرب که دارای گواهینامه پایه یك رانندگی باشدباحقوق مکفی نیازمند است.
واجدین شرایط باداره کارگزینی بانك واقع در خیابان پهلوی خیابان دمشق شماره ٤ مراجعه نمایند.

آگهی استخدام فیزیوتراپ

انجمن توانبخشی بمنظور تکمیل کادرموردنیاز مراکز روزانه تبریز وساری‌بچند نفرفیزیوتراپ که حداقل دارای تحصیلات لیسانس‌فیزیوتراپی باشند نیازمند است .
متقاضیان میتوانند درخواست کتبی خود را بانضمام فتوکپی شناسنامه و یك قطعه عکس حداکثر بمدت یك هفته به امور پرسنلی انجمن واقع در خیابان شاهرضا بین کالج و ویلا کوی سرشار شماره ۳٤ ارسال دارند .
م‌الف ۲۳۲۱٦ ۱ـ۳

B.S. CHEMIST/ PHARMACIST

Pars Industrial Company has vacancy for a B.S. Chemist or Pharmacist for the position of Materials Manager with minimum 3 years experience in the related field.

He will be responsible for the following activities:

— Materials Requirement Plans
— Raw Material and Finished goods warehouses, and Inventory Control
— Production Program Planning

Applicants are requested to send their resume to P.O. Box 3009, Tehran, Attention Personnel Manager.

نیروی دریائی شاهنشاهی

آگهی استخدام

نیروی دریائی شاهنشاهی تعدادی‌غیرنظامی در تخصصهای مشروحه زیرجهت‌پایگاه دریائی بندرپهلوی با حقوق و مزایای مکفی استخدام مینماید .
لیسانس (مکانیك ، الکترونیك ، برق ، آمار هنر های دراماتیك یا مدرسه عالی سینما ،زبان انگلیسی ،ادبیات فارسی ،فیزیك ،ریاضیات، امور اداری ، هنر های زیبا ،تعلیم و تربیت)و متخصص تجزیه و تحلیل سیستمها و روشهای آموزشی .
داوطلبین میتوانند برای کسب اطلاعات بیشتر و ثبت نام بمدیریت استخدام خیابان سپهبد زاهدی جنب مسجد الرحمن مراجعه نمایند . م‌الف ۲٥٦۷۰ ۱ـ٦

آگهی استخدام

شرکت بزرك وارداتی کمپرسور ولوازم هوای فشرده‌احتیاج‌بافراد زیر را دارد :

۱ـ مهندس مکانیك یا برق
۲ـ دیپلمه فنی یا افراد فنی
افراد واجد شرایط باید تسلط بزبان‌انگلیسی داشته باشند به افرادیکه سابقه فروشندگی افراد بالا با حقوق مکفی استخدام شده و داشته باشند حق تقدم داده می شود.
سپس برای‌یکدوره آموزش‌بانگلستان فرستاده خواهند شد .
برای قرار وقت قبلی با تلفنهای : ۳۱۹۱٥٤ و۳۱٤۸۹۸ از ساعت ۸ر٥ تا ۲ بعد از ظهر تماس حاصل نمائید . ۱ـ۲

آگهی استخدام

دفتر مهندسی استان ساحلی به منظور تکمیل کادر خود به افراد زیرنیازمند است.
۱ـ مهندس راه و ساختمان
۲ـ مهندس آرشیتکت
۳ـ مهندس شهرساز
٤ـ مهندس مکانیك
٥ـ مهندس تاسیسات
٦ـ مهندس فضای سبز
۷ـ کمك حسابدار دیپلمه
۸ـ تکنیسین نقشه‌بردار
۹ـ تکنیسین راه و ساختمان
۱۰ـ ماشین‌نویس
۱۱ـ راننده
۱۲ـ مستخدم
داوطلبین برای کسب اطلاعات بیشتر به دفتر مهندسی استان ساحلی واقع دربندرعباس روبروی شیلات مراجعه نمایند .

شرکت تهران سافیکو

عرضه‌کننده بهترین کالا از کشور های مختلف
۱ـ پمپ بنزین اوری‌هاردول ساخت انگلستان
۲ـ دستگاه تهویه گرم و سرد ارول ساخت‌فرانسه
۳ـ ژانراتور های *I.D.E.* بقدرتهای‌مختلف‌ساخت آمریکا
٤ـ کپسول وسیستم اعلام خطر گراونیر ساخت انگلستان
٥ـ غلطك مارشال بقدرت ۱۱ و ۹ ـ ۱٤ و ۱٦تن ساخت انگلستان
٦ـ لوله چدنی گلین‌ود ساخت کشور انگلستان
جهت کسب اطلاعات بیشتر باتلفنهای ۸ـ ۸٥۹۱۸۷ و ۸٤٦۷۷۳ تماس بگیرید.

استخدام بانو

برای اطو کشی و خانه‌داری و مرد برای آشپزی برای خارج از کشور با حقوق بسیار جالب چنانچه زن و شوهری با مشخصات بالا آمادگی داشته باشند ارجحیت دارند .
واجدین شرایط بین ساعت ٦تا ۸ بعدازظهر با تلفن ۸٤٦۱۸۸ تماس حاصل نمایند.

جوشکار برق‌برای‌لوله‌های۱۲اینچ آبرسانی مورد تائید پیمانکار انگلیسی باحقوق مکفی‌استخدام میشود . شرکت گیاوساك خیابان کوروش کبیر ایستگاه سیدخندان کوچه‌تندی‌پلاك ۲ تلفن ۲٤۰۳۲۸

داینرزکلوپ بین‌المللی‌ایران استخدام مینماید
۱ـ خانم مسلط به‌زبان انگلیسی که از عهده‌مکاتبات انگلیسی برآید یکنفر .
۲ـ خانم پانچیست کامپیوتر با تجربه یکنفر
۳ـ خانم ماشین‌نویس فارسی و لاتین باتجربه یکنفر.
خواهشمند است از ساعت ۹صبح الی ۱۷ به خیابان سپهبد زاهدی شماره ۱۰۲ طبقه پنجم مراجعه نمایند.

حج عمره نوروزی

زیارت مکه معظمه و مدینه منوره و شام با اجازه سازمان محترم اوقاف به سرپرستی حاج ولی‌اله کرمی حرکت ۲۳ اسفند
تلفن های ۳٥۳۱۱۲ و۳٥۷۳٤۳ و٥۲۱۱۸٦

نیروی دریائی شاهنشاهی

آگهی استخدام

نیروی دریائی شاهنشاهی تعدادی غیرنظامی لیسانس زبان و مترجم زبان انگلیسی را با حقوق و مزایای مکفی جهت خدمت در پایگاه دریائی بندرپهلوی استخدام مینماید .
داوطلبین میتوانندبرای‌کسب اطلاعات‌بیشتر وثبت نام‌بمدیریت‌استخدام‌خیابان‌سپهبد زاهدی جنب‌مسجد الرحمن مراجعه نمایند . ۱ـ۱۳

گروه صنایع ساختمانی

افراد واجد شرایط ذیل را استخدام مینماید
۱ـ مهندس محاسب تحصیلات لیسانس در رشته راه و ساختمان
۲ـ استاد کار اسکلت فلزی با حداقل ٥ سال سابقه کار .
۳ـ جوشکار تانك و فشار قوی با حداقل ٤سال سابقه کار .
٤ـ مونتاژکار با حداقل ۳ سال سابقه کار
از داوطلبین تقاضا میشود به اداره استخدامی گروه واقع در خیابان سپهبد زاهدی نرسیده‌به کریمخان زند شماره ۲۸٥ مراجعه نمایند .
تلفن ۸ـ۸۲۹۰٦۱

اونیورسال

شرکت سهامی خاص

افراد زیر را به همکاری دعوت میکند
۱ـ بازاریاب جهت تهران و یاشهرستان با داشتن‌حداقل ۲سال سابقه بازاریابی لوازم خانگی ـ تحصیلات‌دیپلم.
۲ـ مامور وصول باسپردن تضمین ملکی .
۳ـ یک نفر دوشیزه یا بانو باداشتن دیپلم وآشنابزبان انگلیسی و ماشین نویسی فارسی ولاتین.
٤ـ یک نفر لیسانسیه شیمی جهت اداره کارگاه‌آبکاری.
٥ـقالب ساز.
٦ـ فرزکار .
۷ـ تراشکار
۸ـ سرویس کارباتجربه ویا کارآموزسرویس باداشتن گواهینامه رانندگی .
۹ـ کارگر نمونه‌ساز .
۱۰ـ کارگرمکانیک ماشینهای صنعتی .
۱۱ـ نقشه‌کش صنعتي وطراح محصول .
۱۲ـ فورمن‌ویاسرکارگر پرس با داشتن حداقل ٥ سال سابقه .
۱۳ـ راننده بنز جهت توزیع محصولات شرکت .
داوطلبان به محل کارگزینی شرکت واقع درانتهای سیمتری نارمک خیابان چهل جنب دانشکده علم وصنعت مراجعه فرمایند .

آگهی استخدام

بانك رهنی ایران تعدادی مهندس وتکنیسین راه و ساختمان و معماری و نقشه کش که‌دارای تجربه کافی باشند ازطریق مصاحبه بطوررسمی یا قراردادی استخدام مینماید .
متقاضیان میتوانندبرای‌کسب اطلاعات‌بیشتر و تعیین روز مصاحبه به اداره کارگزینی کل این بانك واقع‌درخیابان‌فردوسی مراجعه فرمایند
بانك رهنی ایران ۱ـ۲

شرکت بزرك تجارتی برای‌فروش

مواد شیمیائی خود احتیاج فوری بیك نفر فروشنده جوان و فعال بطور تمام وقت دارد متقاضیانی که انگلیسی‌یاآلمانی بدانند حق‌تقدم خواهند داشت میزان‌حقوق بستگی به تجربه اکار و تسلط متقاضی نسبت به امر فروش خواهد داشت تلفن ٥۳۹٦۳۹

حسابدار

برای یك شرکت مهندسی مشاور مختلط ایران و آلمان

با مشخصات زیر استخدام میشود
۱ـ مدرك دانشگاهی در حسابداری
۲ـ حداقل سه سال تجربه حسابداری در موسسات ایرانی
۳ـ تسلط کامل بزبان انگلیسی و فارسی
٤ـ سن بین ۲٥ تا ۳٥ سال
٥ـ معافیت دائم نظام وظیفه (غیرپزشکی)
٦ـ ملیت ایرانی
این شرکت ٥ روز کاردر هفته با حقوق و مزایای بسیار خوب را پیشنهاد میکند.
برای تعیین وقت مصاحبه لطفا بوسیله‌تلفنهای ۱۸ـ٥٦ـ۲۹٤۲٥٥ شنبه تا چهارشنبه ۸ صبح الی ۳ بعداز ظهر باآقای قادری تماس بگیرید.

نیروی دریائی شاهنشاهی

آگهی استخدام

نیروی دریائی شاهنشاهی به تعدادی عکاس و فیلمبردار ماهر جهت خدمت در تهران نیاز دارد داوطلبین میتوانند جهت کسب اطلاعات بیشتر همه‌روزه باستثنای‌ایام تعطیل‌وپنجشنبه ها از ساعت ۷ر۳۰ الی ۱٥ر۳۰ به معاونت پرسنل (مدیریت استخدام) واقع در خیابان سپهبد زاهدی جنب مسجد الرحمن مراجعه نمائید . م‌الف ۲٥٦٦۹ ۱ـ۳

نیازمندیهای اطلاعات

برای دادن آگهی تلفنی باشماره‌های ذیل تماس حاصل فرمائید

تلفنهای: ۳۱۲۴۱۳ـ۳۱۱۲۲۷

فروشگاه مبل

شهرک مبل

بهترین مبلمان و دکوراسیون آخرین مدل ۱۹۷۶ راجهت منزل و محل کار عرضه مینماید خیابان کوروش کبیر سه راه ضرابخانه

تلفن

۲۳۶۱۵۷

فروش دست دوم

فروش گلدان و پارتیش ساخت چین وفرگاز استفاده نشده امریکائی ۲۳۵۸۲۰ و ۲۲۰۶۷۷
۱ـ۵ آـ ۲۹۵۷۷

اکازیون
وسایل اطاق خواب اطاق نهار خوری واطاق پذیرائی کاملا نو امریکائی با قیمت تمام شده فروشی آدرس ؛ دروس بلوار شهرزاد خیابان شیبانی بن‌بست سایه پلاک ۳ صبحها ۱۰تا ۱۲ر وعصرها ۵تا ۷ر
۱ـ۳ آـ ۲۹۷۸۶

اکازیون
مقداری اثاثیه عتیقه انگلیسی و چینی و میز تحریر خاتم و صندلی بفروش میرسد . تلفن ۸۳۹۴۶۲ ۱ـ۳

انواع لباسهای شب و روز خارجی دست دوم به نازلترین قیمت سلطنت‌آباد از ۲ بعداز ظهر به بعد تلفن ۶۶۰۷۹۸

بعلت مسافرت اثاثیه‌چوبی‌کنده‌کاری دستی بفروش میرسد تلفن ۶۵۴۱۵۱
۱ـ۳ آـ ۲۹۹۷۲

میز و نیمکت مدرسه با تضمین تمام فلزی در اسرع وقت‌تحویل داده میشود کارخانه‌شایسته‌تلفن ۷۹۴۶۶۶
آـ ۳۰۰۵۶

یک کت پوست‌خرگوش خارجی نو و یک کاپ پوست مصنوعی وبلوز فروشی تلفن ۶۴۴۶۳۸
آـ ۳۰۰۹۵

یکدست مبل استیل‌کامل‌سفارشی ساخت ایران تمام منبتکاری ۱۹ قطعه شامل نیمکت چهارنفره و میز نهارخوری ۱۲ نفره باپارچه انگلیسی درجه یک کاملا نو بفروش میرسد ۲۹۳۸۳۷
آـ ۳۰۱۰۶

پیانوی نویاماها و تابلو نقاشی اصیل واستریو کامل ویکدستگاه فیلمبرداری بفروش میرسد تلفن ۸۴۴۲۱۳
۱ـ۲ آـ ۲۲۴۳۲

اکازیون
بوفه و بار چوبی عتیقه و یک تابلو گوبلن فرانسه با قیمت مناسب تلفن عصر ها ۸۳۹۸۶۸

لوازم آمریکائی
میز وصندلی نهارخوری یخچال خشککن‌گازی تشک دونفره‌نو لوازم و پوشاک بچه بفروش میرسد داودیه خیابان ظفر شماره ۴۳
۱ـ۳ آـ ۳۰۱۹۳

مقداری لباس خارجی
زنانه ، مردانه ، بچه‌گانه ، نو و دست دوم و یک دست‌لباس عروس سایز ۱۴ پارچه ودوخت آمریکا بفروش میرسد ، دوشنبه تاجمعه ، خیابان دولت خیابان قیطریه ، خیابان منظریه،خیابان کامور پلاک ۷
۱ـ۳ آـ ۹۹۹۸

منحصر بفرد
مجسمه تمام قد حضرت مریم شاهکار قرون گذشته مطلا با یک متر طول ۲۳ کیلووزن بفروش میرسد ۲۷۳۴۳۷
آـ ۳۰۱۴

بعلت مسافرت
انواع لباسهای نو ودست دوم خارجی‌بفروش‌میرسد . ازساعت ۱۰ صبح تا ۴ بعدازظهر ۱۶۶ خیابان وزراء .
۱ـ۲ آـ ۳۰۱۴۲

فروش اجناس اضافی انبار
۱ـ وسایل سمعی
۲ـ وسایل بصری
۳ـ پروژکتور فیلم
۴ـ اجناس‌متفرقه
برای بازدید ازساعت ۹ الی ۱۵ روز های ـ ۱۸ر۱۲ر۵۴ تا ۲۷ر۱۲ر۵۴ به شرکت فیلیپس‌ایران پلاک ۳۱۵ خیابان‌شاهرضا مراجعه فرمائید.

خرید اثاثیه

فرش ایران نوین
خریدار قالی وقالیچه وتعویض فرشهای کهنه بانو ۶۵۳۱۹۵
اـ ۲۵۳۱۵

گالری فرش
شایان ۶۶۱۰۶۹
بهترین خریدار قالی‌و قالیچه کهنه و نو کاخ ۷۹

فروش اتومبیل

بنز

کامیون بنز
بنز ۸۰۸ باری با کارت ۸ تن بیواسطه فروشی تلفن ۱۷ الی ۸۳۳۶۱۵

بنز ۲۲۰ مدل ۵۸، ۱۷هزارتومان فروشی تلفن ۷۵۲۶۳۶
۱ـ۳ آـ ۲۰۴۹۹

بنز ۸۱۱ مدل ۷۲ جرثقیل سه تن گردون تلفن ۷۵۵۴۸۷

یک توریست آلمانی اتومبیل بنز ۴ـ۲۳۰ ـ اتوماتیک ۷۴ برنک زرد کارکرد ۵۶۰۰۰ خودرا گمرک نشده بمبلغ ـ ۴۶۰۰۰۰ ریال بفروش می رساند . به تلفن ۸۳۰۰۸۳ اطاق ۱۱۳ مراجعه شود .

بنز مدل ۶۵ سفید رنگ‌بفروش میرسد تلفن ۸۲۶۵۳۸ ازساعت ۶ تا ۹ بعدازظهر.
۱ـ۲ آـ ۳۰۰۸۵

مرسدس بنز اکازیون
یکدستگاه مرسدس بنز ۲۵۰،۶۸ طرح ۲۸۰ بارادیوگرام کاتریج‌ـ لاستیکهای یخشکن اضافی ـ فرمان هیدرولیک‌ـبوق مخصوص آنتن اتوماتیک ـ دزدگیرآلمانی کولر ـ رنگ آبی‌ـ بسیارسالم و شیک ـ کارکرد کم بعلت مسافرت مقطوع ۵۸ هزار تومان نقد بی واسطه بفروش میرسد باتلفن ۶۵۱۴۴۲ از ۶ الی ۸ بعداز ظهر تماس بگیرید .
آـ ۴۸۰۱۹

یکدستگاه بنز ۲۵۰ مدل ۶۶ فرمان هیدرولیک ـ مقطوع ۵۲۰۰۰ تومان تلفن ۶۸۲۵۹۶

بنز ۲۸۰ اس مدل ۷۰ فرمان هیدرولیک شیشه رنگی سفارشی ۶۲۱۵۲۴ و ۲۶۳۴۷۹
۱ـ۳ آـ ۳۰۲۱۳

هیلمن
آماده تحویل ۶۶۴۴۶۶

ولو

اکازیون
ولو ۱۴۴ دولوکس چهاردرب رنگ خردلی مدل ۷۱ ترانزیت آماده فروش میباشد تلفن ـ ۶۵۱۳۴۷
آـ ۲۹۹۹۷

فروش ماشین
فولکس‌واگن مدل ۷۴ ـ ۱۲۰۰ گمرک نشده تلفن ۶۸۳۶۶۹
ـ ۳۰۱۲۵

فولکس استیشن ووانت ۷۹۷۶۸۰
اـ ۲۵۳۲۵

فولکس واگن مدل ۷۴ ۱۲۰۰ بدون گمرک بفروش میرسد ۶۸۳۶۶۹

بی‌ام‌و
ب‌ام‌و ۲۸۰۰ مدل ۷۰ رنگ‌قرمز شیشه رنگی باکولر ورادیوپخش شیشه گرم‌کن عقب چهار درب‌با لاستیک یخ شکن بسیار تمیز ۴ تا ۸ بعدازظهر تلفن ۶۵۹۸۷۲ و ۶۵۷۹۸۶
۱ـ۵ آـ ۲۹۵۷۹

اتومبیل ب .ام .و ۲۰۰۲ مدل ۱۹۷۲ رنگ متالیک آبی پخش صوت‌استریو رینگ و فرمان اسپرت بفروش میرسد . قیمت مقطوع ۵۵ هزار تومان از ساعت ۹ صبح الی ۵ بعد از ظهر باتلفن‌های ۸۲۸۱۴۷ و ۸۲۸۱۴۳ ـ تماس بگیرید .

اتومبیل بی‌ام‌و ۵۲۰ مدل ۷۵ سند ۷۴ رنگ سفیدسقف‌کشوئی شیشه رنگی ، شیشه گرمکن ، شیشه عقب ، چراغ ، ضدمه، بسیار تمیز بعلت مسافرت بدون واسطه بفروش میرسد تلفن ـ ۲۳۷۱۸۰ ازساعت ۴ تا ۱۰ بعدازظهر .
آـ ۳۰۱۳۰

بی.ام. و ۲۰۰۲ تی . آی.آی مدل ۱۹۷۴ کارکرد ۳۸۰۰۰ کیلومتر کاهوئی متالیک بالوازم اضافه عوق‌العاده تمیز و بدون تصادف تلفن ۶۵۳۰۱۶ آقای محسن‌پور .
۱ـ۲ آـ ۳۰۱۹۷

فورد
فورد گالکسی ۶۸ بسیار تمیز باکارکرد خیلی‌کم و شورلت ۶۳ اختصاصی به علت مسافرت‌بفروش میرسد تلفن ۶۸۲۵۳۶

پیکان
پیکان سبز کاهوئی مدل ۵۳ دولوکس با لوازم اضافی‌بفروش میرسد تلفن ۶۵۰۲۵۰
۱ـ۲ آـ ۳۰۰۵۳

برای فروش
پیکان نو،دولوکس‌تلفن ۲۲۴۶۹۸
آـ ۳۰۰۶۱

پیکان ۵۳ نو ۹۰۰۰ کیلو متر کارکرده بفروش می رسد تلفن ۸۹۹۸۸۸

پیکان ۵۴ بدون واسطه ۹۷۴۲۶۲

پیکان ۵۴ فروشی ۸۵۲۸۸۱

داتسون ۷۶
کوپه اسپرت ۱۲۰و۱۸۰ چهار درب‌اقساط‌بابهره بانکی در ۳۰ قسط ۹۳۵۰۵۰ـ۵۳

داتسون ۷۶
شیک ومدرن کوپه‌۲درب و ۴درب اقساطی بمدت ۳۰ ماه فورا تحویل داده میشود نماینده رسمی فروش نمایشگاه‌اتومبیل جهان تلفن ۷۹۴۴۲۸

مینی‌ماینر مدل ۶۶ رنگ جگری بدون واسطه بفروش‌میرسدتلفن ۹۶۵۶۶۵
۱ـ۳ آـ ۳۰۰۲۲

موستانگ
فورد موستانگ ۷۴ دانشجوئی ۴ سیلندر نمره شده گمرک شده مقطوع ۸۴ هزار تومان تلفن ۲۸۵۱۵۷

شورلت

مدل ۱۳۵۵
شورلت ایران
رویال ۲۸۰۰ آماده‌تحویل با بهره بانکی ۳۰ ماهه ۹۳۵۰۵۰ـ۵۳

اتومبیل شورلت مالی بوباکلاج شش‌سیلندر دست اول ده‌هزار مایل کارکرده مدل ۱۹۷۴ که‌در اواسط سال ۱۹۷۵ شروع بکار کرده بارادیو و ضبط صوت استریو قیمت ۱۰۰ هزار تومان تلفن ۸۴۵۱۷۳ ـ ۳۱۸۷۶۸
۱ـ۲ آـ ۳۰۱۲۲

یکدستگاه شورولت مونت‌کارلو مدل ۷۴ رنگ‌آبی‌آسمانی‌متالیک فول اتوماتیک بعلت مسافرت مورا بفروش میرسد تلفن‌صبحها از ۸ الی ۴ بعدازظهر ۵۳۲۴۰۹ و ۶ تا ۱۰ شب ۲۲۲۴۶۴
۱ـ۳ آـ ۲۹۹۷۳

شورلت ایمپالا ۶۶ بسیار تمیز باپخش ۸۴۱۷۴۷

پژو
پژو ۵۰۴ ال ۷۰ دانشجوئی ۷۲هزار تومان ۷۵۰۵۶۸
۱ـ۳ آـ ۲۹۸۷۹

پژو ۵۰۴ مدل ۷۶ متالیک نقره‌ای گمرک‌نشده کار کرد ۱۵ کیلومتر فوری بفروش میرسد تلفن ۳۴۰۸۴۱ ـ ۲۳۵۳۷۸

پژو ۵۰۴ استیشن گمرک نشده تمیز مدل ۷۳ با رنگ شیری بفروش میرسد از ساعت ۱ تا ۵ بعدازظهر باتلفن ۵۳۷۰۸۷ تماس بگیرند .
۱ـ۲ آـ ۳۰۰۵۷

پژو ۴۰۴ مدل ۱۹۷۰ فوق‌العاده تمیز ، رنگ یشمی ، تودوزی چرم، سقف کشوئی بفروش میرسد ، آدرس :خیابان آیزنهاور مقابل وزارت کار شماره ۴۳۳ به‌آقای ایران‌بان مراجعه شود .

پژو ۵۰۴ مدل ۷۲
طلائی متالیک سقف کشوئی تشک چرمی فروشی ۸صبح تا ۴ بعدازظهر تلفن های ۶۶۵۳۰۰ و ۶۴۹۶۶۷ دکتر پورزاهد .
آـ ۱۹۸۳۵

دکاوه
دکاوه اس ۱۰۲ تمیز مدل ۶۵ مقطوع ۱۲۰۰۰ تومان تلفن ـ ۲۷۸۷۴۱ ساعت ۲ الی ۵ بعدازظهر
۱ـ۲ آـ ۳۰۱۳۱

سیتروئن
یکدستگاه سیتروئن مدل ۷۳ (استیشن) متعلق به یک خانم فرانسوی با ۲۶۰۰۰ کیلومتر کارکردبفروش میرسد تلفن ـ ۲۲۶۱۸۵
۱ـ۲ آـ ۳۹۰۱۹

فیات
فیات ۱۳۰۰ سفارش آمریکا مدل ۷۶ بدون گمرک به قیمت ایتالیا ۳۰ هزار تومان ۶۶۵۷۱۸
۱ـ۳ آـ ۳۰۰۸۸

شاهین ۴۷ بیواسطه ۱۷ هزار تومان ۲ تا ۴ تلفن ۳۵۶۴۹۰

ژیان ۵۱ مقطوع ۱۲ تومان‌جاده تهران‌نو خیابان وحیدیه بالاتراز دکترآزاد مصالح‌فروشی .
۱ـ۲ آـ ۳۰۰۳۶

کامارو ۷۶ هشت‌سیلندر فول با لوازم اضافی گمرک شده صفر کیلو متر ۴ تا ۷ بعدازظهر تلفن ۲۷۳۰۳۲

دوج
دوج کرنت مدل ۷۳ سبز متالیک‌با کولر فابریک‌به فروش می‌رسد تلفن عصرها ۶۴۷۴۷۷

مینی‌ماینر ۸۵۰ مدل ۶۹ آبی متالیک خیلی تمیز با استریو ۲۵ هزار تومان تلفن ۲۳۲۰۵۸ از ۴ بعدازظهر ببعد .
آـ ۳۰۰۸۷

مونت کارلو ۷۶ ـ دانشجوئی فول‌اتوماتیک با گمرک و نمره تلفن ۶۸۶۴۲۶

یکدستگاه ولوو ۲۴۴ دی. ال مدل ۷۵ بفروش میرسد تلفن ۶۵۵۲۴۵

اوزومبیل
اوزومبیل کاتلاس مدل ۶۹ موتور ۸ سیلندر ، فرمان هیدرولیک، ترمز پوستردارکولروپخش‌صوت فابریک رادیو بخاری ، دودرب اسپرت ، بارینگ مخصوص ، قیمت ۵۸۰۰۰ تومان تلفن ۷۹۲۹۹۱ـ۵ داخلی ۲۴۳ منوچهرین بعدازظهرها .
۱ـ۲ آـ ۲۹۹۵۶

کمپرسی
کمپرسی ۱۰ تن و ۸ تن بعلت مسافرت بخارج فورابفروش میرسدتلفن ۳۴۳۴۴۸

خرید اتومبیل
امتیازاتومبیل‌دانشجوئی خریداریم ۸۵۳۹۸۷

ژیان مدل ۵۰ ببالا ازدم قسط باقیمت‌دلخواه‌خریداریم آدرس: خیابان آرامگاه ـ نهم‌آبان ـ فروشگاه کفش بلاهاشم‌زاده .
۱ـ۲ آـ ۱۹۶۰۹

فروشگاههای اتومبیل

شورلت ایران
آماده‌تحویل‌نقد واقساط با بهره بانکی
تلفن ۸۴۸۸۸۷

برای اتومبیل شما

تعمیرگاه‌هوشنگ
مکانیک
ب . ام . و
جاده تهران‌نو ۱۴ متری‌حسینی مقابل ۱۰ متری میرهادی ـ ۷۹۲۹۱۵
۱ـ۷ آـ ۲۵۳۳۹

لوازم یدکی
اصلی ژیان
میدان محمدرضاشاه فروشگاه امیر تلفن ۹۳۵۰۵۱ـ۵۳

ماشین آلات

خریدار و فروشنده ماشین‌آلات دست دوم نجاری‌ایرج‌حسینی‌ـ ۷۹۱۳۶۶

بیل مکانیکی
جهت اجاره
۸۲۷۲۵۷
خرید وفروش و اجاره ماشینهای راهسازی وکشاورزی
گرایدر ، بلروزر ،غلطک لودر و تراکتور ووبیره تلفن ۰۴۸۵۵۹

یک‌عددبولدیزل دی ۶دی آماده جهت فروش یاکار تلفن ۵۴۵۹۲۰ آقای انصاری

کرایه اتومبیل

اتوآسیا
اتومبیل های تشریفاتی کرایه با راننده در ۲۴ ساعت در خدمت شماست‌تلفن ۷۵۴۹۸۰ و ۷۵۱۶۲۰

مژده
به دارندگان اتومبیل

با نصب
تاندرجت
موتوراتومبیل چه نو باشد چه کهنه تا ۲۰٪ در سوخت آن صرفه‌جوئی و تا ۳۰٪ نیرومندتر و تا ۴۰٪ آلودگی هوا راکمتر ودرهرهوائی‌آسانتر‌روشن‌میشود
چطور ؟
با تنظیم و تقویت بی‌سابقه‌جرقه شمع‌ها ممکن ساختن احتراق کامل سوخت ـ مرکز فروش‌در تهران خیابان سعدی ـ اول منوچهری‌شماره ۴۲ تلفن ۸۲۴۵۸۱ و ۳۰۱۴۶۶
نماینده فعال
از شهرستان میپذیریم

تهران‌توریست‌تاکسی
با اتومبیلهای سواری و لندرور با راننده بدون راننده در ۲۴ ساعت
تلفنهای ۶۵۵۵۶۰ و ۶۵۵۵۷۰

کمان سرویس تاکسی
درتمام مدت ۲۴ ساعت با مجهزترین اتومبیلهای آخرین سیستم باراننده وبدون راننده‌در اختیار شماست تلفن ۶۵۴۴۶ و ۶۵۶۵۴۴

پرنس تاکسی
اتومبیلهای سریعاتی کرایه‌جاده قدیم شمیران نرسیده بمیدان تجریش ۲۷۱۸۴۰ و ۲۷۵۱۱۲
اـ ۲۵۳۵۲

اتومبیل کرایه متقیان با راننده و بدون راننده ۳۱۷۰۶۲ ـ ۳۱۴۹۱۳

کاب تاکسی
۸۴۵۵۰۱ و ۸۴۳۸۰۱

شمیران ـ اتوزر
اتومبیل های تشریفاتی ۲۷۵۲۵۶ و ۲۷۷۳۸۵ شبانه‌روزی
۱ـ۳ آـ ۹۹۸۲

جرثقیل
جرثقیل کامیون چرخ بار
۸۵۵۵۵۴
۸۴۸۴۴۴
پارکینگ شهرستان

آموزشگاهها

ماشین نویسی بیژن
باحسن شهرت میدان ژاله‌تلفن ۳۴۸۳۸۴

ماشین نویسی آزرم بی‌نظیراست میدان خراسان تلفن ۳۵۵۱۳۱
۱ـ۲۰ آـ ۲۰۹۰۶

تضمین رانندگی تاقبولی
درکمترین مدت ونازلترین قیمت آموزشگاه تابان ۸۴۳۴۱۵ ـ ۸۵۳۳۹۶
۱ـ۳ آـ ۳۰۰۸۶

کلاس رقص آلیس
مقابل بزرگمهر بالای بتهون ساعت کار ۱ تا ۸ شب
۱ـ۱۰

تدریس خصوصی

انگلیسی
کنتراتی تضمینی
۶۵۲۴۵۷

انگلیسی کنتراتی تضمینی تلفن ۹۷۱۸۷۶

ریاضیات فیزیک دبستان ۹۷۱۸۷۶

ریاضیات
فیزیک وشیمی
توسط لیسانس ببالا
باتضمین
قبولی
کنتراتی
۸۳۳۳۱۹

تدریس زبان مخصوص
کودکان
۵ الی ۱۵ ساله
توسط متخصص
خارجی ۸۳۳۳۱۹

MISS. WILSON
MR. OAKLEY
تلفن ۹۳۶۱۸۱

ریاضیات نظری
راهنمائی ۶۶۰۷۷۹

زبان
توسط معلمین ایرانی، خارجی
خصوصی‌یا ۴ نفره‌ساعتی وکنتراتی ۸۳۳۳۱۹

ریاضیات فیزیک شیمی توسط دبیران‌لیسانسیه باتضمین‌قبولی ۸۳۳۳۱۹

مکالمه
۳۰ ساعته با استادان خارجی
۶۵۵۷۰۵

کلیه دروس
دبیرستانی با استادان ورزیده
۶۵۲۶۵۹

معلمین مدارس راهنمائی و دبیرستانهای تهران آماده‌تدریس‌درمنزل شما تلفن ۹۳۹۸۹۳

انگلیسی‌وفرانسه‌توسط
MR. MRS. WALLACE
۹۳۹۸۹۳

انگلیسی فرانسه
کنتراتی تضمینی
۹۳۹۸۹۳

انگلیسی کنتراتی
۸۵۰۷۳۶

انگلیسی
فرانسه آلمانی خصوصی در منزل وموسسه
۶۴۵۰۲۷
۱ـ۵ آـ ۲۹۴۴۰

انگلیسی برای
کودکان
توسط معلم ایرانی و خارجی در منزل شما
۹۳۶۱۸۱

پانسیون

پانسیون مدرن مینا
ویژه بانوان‌ودوشیزگان ۸۴۷۹۸۱

تزئینات‌ودکوراسیون

کاغذ دیواری موکت نقاشی ساختمان و تعمیرات کرکره
تلفن ۷۳۱۳۷۰ ـ ۷۳۳۷۴۴

نقاشی ،تزئین ،آسفالت ۸۹۵۷۳۲

کاغذدیواری آلمانی
موکت مخملی ونمدی
پلاستر
(باشرایط دلخواه شما)
نمایشگاه مرکزی، چهارراه امیراکرم
۶۶۶۶۶۱ـ۶۶۶۶۶۵
۶۶۸۸۳۳ـ۶۶۸۸۳۲
شعبه گیشا ۹۳۲۹۱۴ ۹۳۱۹۴۷
شعبه بالشاه ۶۶۰۷۷۲
نمایشگاه تجریش ۲۷۴۳۰۲

کاغذدیواری
موکت‌کفپوش
وکلیه تزئینات ۳۱۴۸۰۵

موکت
موکت متری
۱۷۵ ریال
کاغذ دیواری
۱۵ ریال
خیابان شاه اول کاخ شمالی جنب بانک ملی .
موسسه افشین
تلفن ۶۶۷۶۴۴

۴۸ ساعته
کرکره ریفون
نصب و تحویل خواهد شد ۸۴۳۶۵۷ ـ ۸۵۰۹۶۹

تزئینات
ملیک
گوش بزنگ است
فقط بایک
۸۳۲۸۲۳
تمام کارهای تزئیناتی شما انجام میشود
انواع و اقسام موکت .کفپوش دیوارکوب واکوستیک .پرده کرکره .کاغذ دیواری

حراج سالیانه
هنرهشتم
کفپوش آزبست خارجی ۱۹۵ ریال موکت نمدی خارجی ۱۷ تومان، پرده کرکره آمریکائی ۸۴ تومان، فرش ماشینی درجه‌یک ۵۰ تومان کاغذ دیواری‌ایرانی و خارجی‌با ۲۰٪ تخفیف و نقاشی‌ساختمان کلیه کارهای تزئینی‌را‌با‌نازلترین قیمت دراسرع وقت زیر نظر متخصصین دکوراتور انجام میدهند ۸۵۹۶۱۴ هنر هشتم .
۱ـ۱۵ آـ ۲۹۵۸۴

پلاستر
پرده‌کرکره ـ کاغذ دیواری دیوارکوب ۵۹۲۲۰۷
۱ـ۱۵ اـ ۱۰۴۵۳

تعمیرات پرده
کرکره و نقاشی ساختمان
تلفن ۷۳۱۳۷۰

نقدواقساط
انواع کاغذ دیواری ، موکت ونقاشی‌ساختمان ۳۴۰۶۴۵

نقاشی‌وتزئینات ۳۱۴۸۰۵

تزئینات الهام
پرده پارچه با دوخت و نصب
تحویل در عرض ۲۴ ساعت
لووردراپه با تخفیف کلی تلفن‌ـ ۹۵۶۹۸۰

کاغذ
دیواری
کاغذ دیواری و موکت سریع‌تر از همه جا تلفن کنید ۴ ساعت بعدنصب میشود تکخال، تلفن ۷۶۲۸۵۲

تزئیناتی پاتوک
کلیه کارهای‌تزئیناتی‌در ۲۴ ساعت نقد و اقساط
تلفن های ۶۴۹۰۹۳ و ۶۴۷۹۵۸

برای ساختمان شما

پاکتان
انجام کلیه امورنظافتی نقاشی و دکوراسیون ساختمان ۸۳۸۱۷۲ و ۸۲۴۵۸۱

تاسیسات ، طرح، نظارت و اجراء ساختمان ۶۶۱۴۲۰

نقاشی ساختمان تلفن ۹۲۸۹۷۶

طرح، نظارت و اجراء ساختمان تلفن ۶۶۵۶۴۳

آسفالت‌قیر‌گونی‌آسفالت بام ۵۳۶۲۱۶ـ ۶۳۸۱۴۳

داربست فلزی
سوپرمن بانصب‌سریع
آدرس‌خیابان تاج مقابل تلفن‌ـ کاریر پلاک ۶۲۹ تلفن ۹۷۵۶۹۹

پیمانکاری هر نوع ساختمان
شرکت هاتکول
تلفن ۸۴۵۴۳۹

آسفالتکاری و بنائی ساختمان
۳۵۴۸۸۳

چکه‌سقف
ایزولاسیون پشت بام بدون خرابی درهر فصل ۷۵۰۶۳۴ کابل‌کشی و سیم‌کشی و تعمیرات برق تلفن اف‌اف‌آیفون ۶۴۰۴۱۴

تعمیرات ساختمان و آسفالت وبنائی ۹۵۳۵۰۴

تهیه‌نقشه های‌ساختمانی زیرنظر مهندس معمار با پروانه اشتغال تلفن ۸۲۱۵۳۳

کانال‌کشی
ساختمان ونصب کولر تلفن
۷۶۰۹۹۳
۷۶۵۸۹۴

نقاشی ساختمان تلفن ۶۴۷۱۴۳ و ۹۲۴۳۸۰

پیمانکاری یاوری
مجری شهرکهای‌تعاون‌روستائی درهرنقطه ایران‌ـ اجاره دهنده ماشین‌آلات سنگین و آسفالت‌ـ کاری و جاده سازی تلفن ۵۲۳۰۸۶

آسفالت وعایق
شمیران ـقلهک‌ـ تلفن
۲۶۱۳۲۷

حفر چاه
نیمه عمیق وچاه ساختمان در تهران و حومه تلفن ۵۴۷۹۹۸
۱ـ۱۰ آـ ۲۸۴۸۳

رادیاتور های آلمنیومی آل‌ملت بسیار شیک محکم زیبا بادوام جهت هتل‌ها، بیمارستانها منازل و شرکت‌های ساختمانی جدیدبا بهترین رنگها مناسب با هرنوع سلیقه از ایتالیا وارد شد جهت سفارش و اطلاع بیشتر با تلفن ۹۳۴۴۲۹ شرکت راموِن تماس حاصل فرمائید .
۱ـ۲ آـ ۲۹۲۴۲

ایزوسیل
بام شمارا در مقابل باران وبرف حفظ می‌کند تلفن‌های ۳۱۱۱۸۴ـ ۳۱۱۱۸۱ شرکت ایران‌اس.آ.ام

رابیتز
فروش و نصب سقفهای کاذب تلفنهای ۷۶۱۲۸۰ـ۸۱

شرکت نشتجو
محل آسیبدیده و ترکیدگی لوله های آب و شوفاژ را بادستگاه پیداکرده باجزئی حفاری قسمت فرسوده را تعویض مینماید ـ ۲۷۷۹۹۲ـ۳
آـ ۲۸۲۵۲

نقاش ساختمانی و تزئینات برومند ـ خیابان شاه عباس
۸۳۴۵۵۹

مهندسین
آرشیتکت
ومحاسب
طرح و تهیه نقشه و محاسبات ساختمان
۶۶۴۳۱۸

شرکت پرتوان
مقاطعه‌کلیه کار های ساختمان وجاده کاغذ دیواری ، موکت با شرایط سهل ۶۴۸۰۶۳
آـ ۲۹۶۸۶

شستشوی مبل وفرش

خشکشوئی مبلمان‌اطلس یک دست ۵۰ تومان تلفن ۹۷۵۴۳۰

کلین سرویس
اولین موسسه خشکشوئی مبلمان فرش‌موکت‌بادستگاه‌تلفن ۹۵۲۵۴۶

R.U English service
آر. یو
انگلیش‌سرویس
خشکشوئی
موکت.فرش
مبلمان.پرده
وتشک‌اتومبیل‌درمحل
۸۴۳۸۴۵

دوراکلین سرویس آمریکا
خشکشوئی مبلمان موکت فرش و تشک اتومبیل در محل مطابق با آخرین تکنیک متداول آمریکا گرانتر مطمئن‌تر
۸۴۵۶۸۳ و ۸۴۸۳۹۶ و ۸۴۸۳۹۵

لیدرهوم‌سرویس
باتکنیک جدید خشکشوئی‌مبلمان فرش ، موکت ، داخل اتومبیل، نظافت کلیه ساختمان بهتر و ارزانتر انجام میشود
۸۵۶۵۳۰ـ ۸۵۳۷۸۰

خشکشوئی
مبلمان . موکت ـ فرش، پرده وتشک اتومبیل در محل
تلفن ۷۳۱۳۷۰ ـ
۷۳۳۷۴۴

آناهیتاسرویس‌بزرگترین
خشکشوئی مبلمان فرش موکت نظافت کلی ساختمان
۷۳۵۳۰۷

ایران ناوارا
خشکشوئی مبل‌و موکت
۸۵۷۵۲۴

پارس کلین
موسسه حدمات نظافتی
خشکشوئی فرش، موکت، مبلمان کفپوش ، پارکت،کاشی،موزائیک شیشه و تشک اتومبیل درمحل ۷۵۳۶۵۶ـ ۷۵۴۴۹۳

قالیشوئی ری(طهمورثی)
شهرری چشمه علی پروانه کار ۱۸۰۰۴۱ اهالی محترم تهران فرشهای اصیل و دست بافت ایرانی خود را بدست کارگران کارآزموده درست کار بسپارید در مدت یک هفته پس از خاک گیری و شستشو تطهیر شده و جوهر برداری‌وپرداخت‌وخشک تحویل بگیرید .
اجرت با ایاب و ذهاب متری یکصد ریال تلفن ۵۹۶۹۷

خشکشوئی ناتاشا
شستشوی مبلمان،موکت، فرش، پرده،داخل اتومبیل در محل ـ
تلفن ۹۷۲۷۵۱

قالیشوئی رضوان با سرویس مجهز دراسرع وقت تلفن ۶۳۸۷۴۶ و ۳۵۲۶۸۷

کارخانه قالیشوئی‌اطلس تلفن ۹۵۲۵۴۶ و ۹۷۵۴۳۰

کلین پیام
مبل موکت ـ پرده تلفن ۳۲ـ۸۵۳۰۳۱

کلینر هوم سرویس
خشکشوئی مبل، فرش موکت ،پرده داخل اتومبیل‌درمحل ۷۶۹۹۰۳ و ۷۵۳۸۷۳ و ۷۵۳۸۸۵

ایران‌نظیف‌خشکشوئی
فرش موکت کفپوش، مبلمان پرده، تشک اتومبیل در محل ۸۴۵۵۶۴ و ۸۴۴۴۰۶

سوپرکلین‌سرویس
بادستگاهائی‌مجهزتر،سرویسی سریع‌تر . کارگرانی برتروکادر شبانه‌روزی موکت، فرش،مبلمان وپرده شمارا در محل‌سرویس‌و خشکشوئی مینماید .
۸۴۱۲۴۶
۱ـ۲ آـ ۳۰۰۲۶

تهران اکسپرس
شستشوی موکت . مبل پرده ، تشک اتومبیل در محل
۹۶۰۷۴۴
۹۶۵۶۲۴

خشکشوئی هنر هشتم
شستشوی موکت،فرش با دستگاه مجهز و نازلترین قیمت درمحل تلفن ۸۵۹۶۱۴

قالیشوئی
شربت‌اوغلی
۵۲۳۲۰۳ـ۹۲۶۱۸۹

کارخانه قالیشوئی بیوک تلفن های ۵۲۹۹۱۵ و ۹۷۷۱۱۸

کلین‌ماستر
خشکشوئی مبلمان موکت‌فرش‌تشک اتومبیل پرده‌درمحل با کادرورزیده درخدمت خانواده ها ۸۳۳۷۲۷ و ۸۲۸۶۶۶

آمریکن سرتیفایدهم سرویس کلینیک‌تلفن‌های ۷۵۴۸۱۲ و ۷۵۸۴۹۶

تعمیروشستشوی پرده کرکره
تلفن ۹۷۲۲۵۷

کارخانه قالیشوئی
زمرد ۶۶۳۸۰۳

کلین سرویس پاکزا
خشکشوئی مبلمان موکت فرش پرده‌وکفپوش باآخرین‌متددرمحل تلفن ۸۵۳۹۹۵

خشکشوئی پرده ظرف ۲۴ساعت ۷۳۵۳۰۷

تعمیر تلویزیون

تلویزیون شما فوری در منزل تعمیر میشود ۲۷۴۷۷۰

تعمیر همه‌نوع تلویزیون و نصب آنتن فوری ۷۵۱۷۲۰

تلویزیون فوری درمنزل تعمیر میشود ۸۲۸۳۴۷

شاوب لورنس
فیلیپس
آر. تی . آی ، بار تلفنکن، وسایر مارکها
۲۳۶۹۴۴
نصب‌آنتن‌تمام‌کانال

سرویس سیار گارانتی تلفن ۶۲۸۳۷۱
R.T.C.R.C.A. گراندیک
شاوب‌لورنس ، جنرال‌الکتریک
سیبرا درتهران بویژه شمیرانات

تعمیرگاه مجاز
آر. تی . آی
آر. سی . ای
مخصوص شمال‌شرق شمیرانات
۷۶۹۶۳۰
۷۵۵۴۵۰

بقلم استاد عباس اقبال آشتیانی

سرنوشت خانواده امیرکبیر بعد از مرگ او

در کنار همین «حوضچه» دلاك راك های هر دو بازوی «امیر» گشود و فوران خون صحن حمام را رنگین کرد.

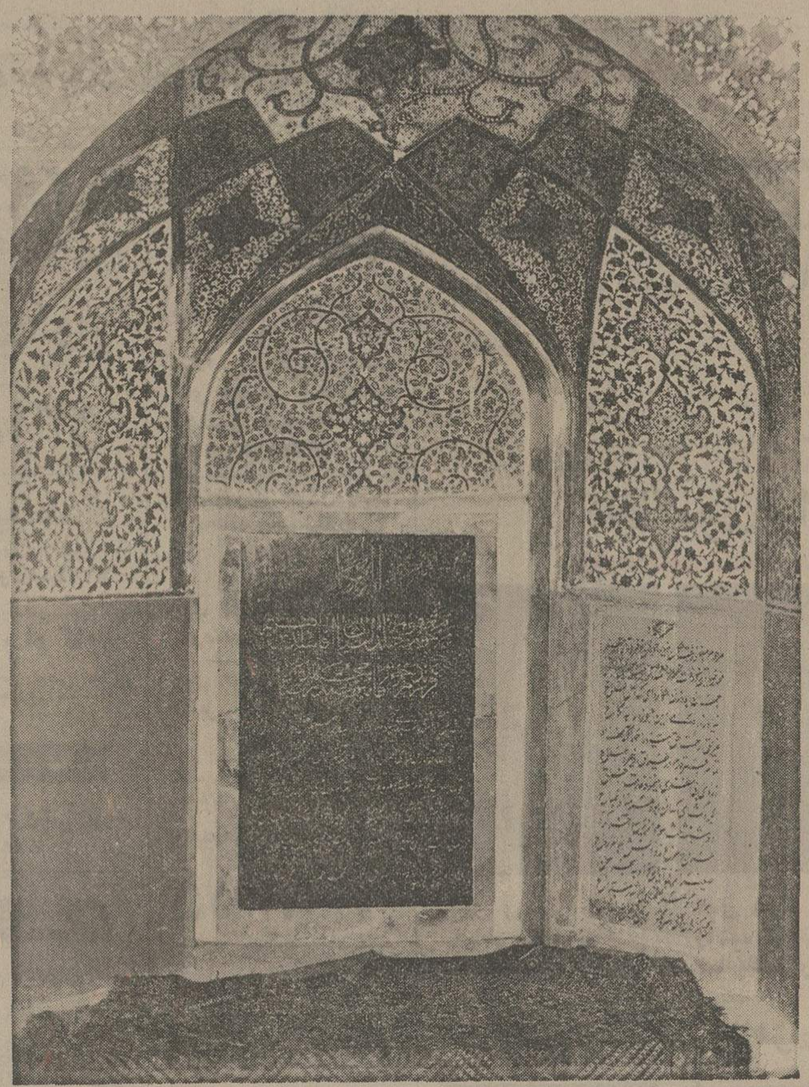

این عکس مقبره آسیدمحمد تقی معروف به سید پشت‌مشهدی‌ازعلماء زمان محمد شاه قاجار است، جسد امیرکبیر بطور امانت مدتی در این مقبره بود تا بعدا به کربلا انتقال‌داده شد

سواری که جلوتر از همه می امد عنان کشیده گفت علی اکبر تو اینجا چه میکنی؟ علی اکبر پیک چاپار دولتی که صدای سوار بگوشش آشنا آمده و شناخته بود کیست گفت از شیراز مراجعت کرده اینجا منتظر جواب کاغذهای مهدعلیا هستم که دریافت نموده بطهران حرکت بکنم. آن سوار گفت امیر کجاست؟ گفت حمام، گفت کدام حمام؟ گفت همین حمام سوار گفت بیا باهم برویم آنجا. چون بجلوی درحمام رسیدند آن سوار و یک نفر دیگر از همراهان او پیاده شده و دست علی اکبر بیک را که مبادا رفته بعزة الدوله خبر بدهد گرفته و او را از خود جدانکرده سه نفری از پله ها پائین آمده وارد سربینه شدند. مامور مزبور نظری باطراف و بصفه ها انداخته آهسته بخواجه گفت اگر نفست بیرون بیاید کشته خواهی شد و آن شخص را که با خود آورده بود با کارد برهنه بآن خواجه گماشته و بعلی اکبر بیک گفت توهم همین جا نشسته تکان نخور و خود مجددا از پله ها بالا آمد و دونفر از سوارها را پیاده کرده گفت بیائید اینجا آن در روبروطرف باغ را بسته و از این سنگها برده پشت آن را سنگچین کنید و بعد هم بیرون ایستاده احدی را راه ندهید مجددا وارد سربینه شده خواجه را بی حرکت و زهره ترک و علی اکبر بیک را مبهوت و هراسان و گماشته خود را درحال حاضر باش دیده چهره خود را کاملا مکشوف ساخته واردگرمخانه شده تعظیم نمود. امیر گفت کجا بودید، گفت از طهران میآیم. گفت البته حامل فرمایشی برای من هستید؟ گفت بلی و دست درجیب کرده کاغذی را بیرون آورده در برابر نظر امیر که درصحن حمام نشسته و دلاک پشت او را کیسه می کشید گسترده و گفت اینست دستخط آفتاب نقط. امیر خواند: چاکر آستان ملایک پاسبان فدوی خاص دولت ابدمدت حاجی علیخان پیشخدمت خاصه فراشباشی دربار سپهر اقتدار ماموریت دارد که بفین کاشان رفته میرزاتقیخان فراهانی را راحت نماید و درانجام این ماموریت بین الاقران مفتخر و بمراحم خسروانی مستظهر بوده باشد (۱).

امیر گفت که آیا میگذارید که من از حمام بیرون بیایم آنوقت ماموریت خود را انجام دهید؟ گفت خیر. گفت میگذارید وصیت خود را بنویسم گفت خیر. گفت میگذارید یک دوکلمه بعزة الدوله پیغام داده خداحافظی کنم گفت خیر. گفت پس هرچه باید بکنی بکن اما همینقدر بدان که این پادشاه نادان مملکت ایران را ازدست خواهد داد.

«حاجی علیخان گفت صلاح مملکت خویش خسروان دانند. امیر گفت بسیار خوب اما لااقل خواهید گذاشت که این ماموریت شما بطرزی که من میگویم انجام بگیرد گفت بلی مختارید. امیر بدلاک گفت نشتر فصادی همراه داری؟ گفت بلی، گفت برو بیاور. دلاک بسر بینه آمد و از توی لباس های خود نشتر پیدا کرده آورد و رگهای هردو بازوی امیر را گشود، امیر درکنار حمام پشت بدر ورودی نشسته کفهای دودست را برروی زمین گذارده خون از دوستون بازوان او فوران و جریان داشت.

دلاک در گوشه حمام حیران ایستاد و نمیدانست جلوی خون را چه وقت باید بگیرد. حاجی علیخان باو گفت معطل نشو کارش را تمام کن میرغضب با چکمه لگد بمیان دوکتف امیر نواخت.

«امیر در غلطیده بروی زمین افتاد. میرغضب دستمال ابریشمی را لوله کرده بحلق امیر چپاند و گلوی او را فشرد تا جان داد، بعد قدبلند نموده گفت دیگر کاری نداریم. حاجی علیخان بیرون آمد و با همراهان خود سوار اسبهای تندرو شده بجانب طهران رهسپار شد.

این تفصیل را که با تمام جزئیات آن پس از کشته شدن امیر عزة الدوله از علی اکبر و خواجه و دلاک شنیده و تحقیق نموده بود بارها برای من نقل کرده و دستخط را که عین آن نزد احتساب الملک نواده حاجی علیخان بود رونویس کرده ام.

«خلیل ثقفی ۲»

خانم شیل در کتاب خود چنین مینویسد که قبل از اجرای قتل امیر «یکی از خانمهای حرم را قبلا پیش عزة الدوله فرستاده بودند که باو بگوید که از گریه و زاری دست بردارد زیرا که شاه برسر مرحمت آمده و امیر بزودی بطهران یابکر بلا روانه خواهد شد.

«خلعت شاهانه برای او در راه است و همین یکی دو ساعت خواهد رسید. امیر باید بحمام برود و خود را برای پوشیدن آن حاضر کند.

«امیر که تا این تاریخ از اندرون بیرون نیآمده بود از شنیدن این خبر مسرت بخش بگفته این زن اطمینان حاصل کرد و بحمام رفت و از عزة الدوله جدا شد و دیگر او را ندید. وقتی که در حمام بود حکم قتل او در آنجا باو رسید و این جنایت بوقوع پیوست.

فراشباشی و همدستان ناپاک او سررسیدند و طرز اجرای حکم بخود امیر واگذار شد. چنین مشهور است که امیر سرنوشت خود را بامتانت و قوت قلب تحمل کرد، رگهای او را گشودند و او در پایان این کار جان سپرد.»

کنت گوبینو در نقل حادثه قتل امیر چنین نوشته:

«دهقانی بود که امیر در ایام قدرت او را در باغ فین سمت باغبانی داده بود او چنین میگفت که روزی دیدم امیر را معزولا باینجا آوردند، از این تیره روزی غم و اندوه بسیار داشت ولی بیش از همه از سرنوشت خود بیمناک بود، میشنیدم که سربازان در خارج با یکدیگر درباب امیر سخنان شومی رد و بدل میکنند و هر آن چاپار است که میآید و میرود. از پیش آمد سوئی میترسیدم ولی با وجود این ترس روز افزون بهیچوجه جرات آنکه درباره امیر اظهار رافتی کنم نداشتم. این دهقان چنانکه خود بمن گفت چنین اندیشیده بود که اگر میتوانست بامیر میفهماند که تا او با عزة الدوله است کسی نخواهد توانست باو صدمه‌ای بزند و در این صورت باو خدمتی کرده بود. وسوسه نمیگذاشت که دهقان باین کار اقدام کند حتی وقتی چیزی نوشت و خیال داشت که آنرا بوسیله تیری باندرون پرتاب نماید. ولی ترسید که مورد سوء ظن مستحفظین قرار گیرد بهمین جهت نوشته را از میان برد و دست بهیچ کاری نزد. بالاخره روزی فراشباشی شاه از راه رسید و بخدمت امیر شتافت و باو گفت که مسرورم که از جانب شاه دستخط عفو کامل برای شما آورده ام شاه بالاخره همان پیشنهادی را که انگلیسها درباره شما کرده بودند پذیرفته و قبول کرده است که شما با حفظ جمیع عناوین سابق حاکم کاشان باشید فقط از صدارت که بمیرزا آقا خان داده شده صرف نظر کنید. فراشباشی برای آنکه هرگونه شک را از امیر زایل کند و صدق بیانات خود را باثبات برساند دستخطی را که بخط خود ناصرالدین شاه بود بامیر ارائه داد و شاه در آن بامیر اطمینان داده بود که برگذشته قلم فراموشی کشیده شده و اگر امیر قول دهد که در کاشان مقیم خواهد ماند و از آمدن بطهران منصرف است البته مشمول مراحم شاهانه خواهد بود.

«امیر از دیدن این دستخط بسیار مسرور شد و غم و اندوه خود را فراموش کرد و عازم رفتن بحمام شد چه دیگر خود را آزاد میشمرد و میخواست که بزودی از این اقامتگاه که برای او در حکم زندانی بود بیرون آید. عزة الدوله بپای او افتاد و او را از رفتن حمام مانع آمد و او را بعمل باحتیاط توصیه نمود اما امیر از این وحشت‌های بیجا خندید و فراش باشی باصرار امیر را بر آن داشت که با اظهار اضطراب بی معنی مقام سلطنت را تخفیف ننماید و بعزة الدوله قول داد که امیر را زودتر از دو ساعت دیگر بخدمت او باز آورد عزة الدوله که دو طفل خود را در دامن داشت و زنان اندرون دور او بودند در گوشه اطاقی نشسته بود و براثر تهاجم اضطراب و احساس دردی باطنی که خاصه مردم آسیاست هرقدر دیگران میخواستند او را اطمینان قلب دهند آرام نمیگرفت. عاقبت نتوانست راحت بنشیند از جا برخاست تا خود ببیند که چه اتفاقی رخ داده، دید در بسته فریاد برآورد که در را باز کنید. سربازانی که پهلوی اطاق بودند زیر بار این تکلیف نرفتند. شاهزاده خانم از شدت خشم با دست و پا در را شکست. من خودم این در غم انگیز را دیدم که شدت بیچارگی عزة الدوله آنرا باین روز انداخته بود. یک طرف آن از جا کنده شده بود و از طرف دیگر شکافی داشت خواستند که شاهزاده خانم را نگاه دارند لیکن او شیر مانند هرکس را که پیش میآمد دور میزد. سراسیمه خود را بصحن باغ انداخت و بطرف بیرونی دوید و در این موقع بود که کیفیت واقعه را باو گفتند.

اما امیر که بهمراهی فراشباشی از اندورن بیرون آمد بحمام مجاور باغ رفت و در طی راه که یک ربع ساعت طول کشید دو بدو سخن میگفتند و امیر غرق شادی و امید بود. امیر و فراشباشی و چند تن از مامورین شاه بسر پوشیده حمام وارد شدند. در اینجا فراشباشی بامیر گفت که دستخط دیگری از شاه برای او دارد و فرمانی که بتاریخ همان فرمان اولی بود بامیر داد باین مضمون که فراشباشی مامور قتل اوست و فقط با کشته شدن او خیال شاه آسوده میشود. در همان حین فراشباشی و همراهان او برروی امیر افتادند و او را برزمین افکندند و با بالشی خواستند راه نفس او را ببندند اما امیر که پرزور و قوی بود خود را از دست ایشان رهاند و گفت که چون از مردن چاره‌ای نیست پس بهتر است که رگهای او را بگشایند و چنین کردند سپس چون کار او بآخر رسید چنان شهرت دادند که امیر بفشار خون مرده است ولی هیچکس این شهرت را قبول نکرد و همینکه جزئیات واقعه مکشوف شد ماتم همه مردم را فراگرفت و همه از کیفیت قتل امیر بسرعت اطلاع یافتند چه اسرار دولتی درایران قورا فاش می شود و کتمان سروپوشیدن راز دراین کشور اصلا وجود ندارد (۱).»

۱۳ـ خلاصه

بعدازآنکه واقعه قتل امیر را از منابع مختلفه نقل کردیم و روایات گوناگونی را که دراین باب دردست است بدست دادیم آنچه را که از مقایسه این روایات صحیح و معتبر بنظر میرسد ذیلا خلاصه میکنیم:

امیر یا بعادت معمول یا برای پوشیدن خلعتی که بنا بود بوعده فریب آمیز توطئه کنندگان قتل او از طهران برسد در شب شنبه هجدهم ربیع الاول ۱۲۶۸ یعنی روز جمعه ۱۷ آن ماه ظاهرا پیش از ظهر بحمام متصل بباغ فین برای استحمام رفته بود. این حمام دری باندرون قصر شاهی داشت و دری بخارج هروقت اهل اندرون بحمام میرفتند درخارجی را می بستند و در سایر مواقع در روباندرون بسته بود و حمام دراختیار اهل ده گذاشته میشد. درچنین موقعیکه امیر درحمام بود چند سوار (ظاهرا پنجتن) سرورو‌بسته از طرف جاده طهران میرسند و از حال امیر میپرسند. میگویند امیر درحمام است. از آن سواران روپوشیده دوتن یکی حاجی علیخان مقدم مراغه‌ای فراشباشی دیگری میرغضب باشی داخل حمام میشوند. فراش باشی حکم قتل امر را از جانب ناصرالدین شاه باو ارائه میدهد و چون امیر از او مهلتی جهت نوشتن عریضه یا وصیت نامه یا دیدن زوجه خود میخواهد ابا مینماید ولی امیر را دراختیار طرزکشته شدن آزاد میگذارد. امیر هم بدلاک خود امر میدهد تا رگهای دودست او را بانشتر بگشاید. او نیز چنین میکند و امیر با متانت و ثباتی مردانه رفتن خون را ازبدن خود تحمل مینماید و همین که بحال ضعف می افتد میرغضب بفرمان فراشباشی او را بالگد برزمین می افکند و دستمال یاحوله‌ای درگلوی او فرو میکند و آن نیمه جان او را نیز باین وضع میگیرد و سوران مامور پیش از آنکه عزة الدوله از واقعه با خبر شود از ترس او بسرعت چاپاری راه طهران را پیش میگیرند. باین شکل در روز جمعه ۱۷ ربیع الاول ۱۲۶۸ امیرکبیر درحمام باغ فین کاشان حسب الامر ناصرالدین شاه و بماموریت حاجی علیخان مقدم مراغه‌ای فراشباشی جان بجان آفرین تسلیم میکند».

از تفصیلی که درفوق گذشت جای هیچ شبهه نمی ماند که امیر پس از آنکه چاره‌ای جز کشته شدن خود نمیدیده است خود طریقه فصد را برای اجرای حکم قتل خویش اختیار کرده و ظاهرا علت اختیار این طریقه بخصوص آنست که امیر چنانکه از یکعده مراسلات او خطاب بناصرالدین شاه برمی آید غالبا بسر درد و خستگی شدید مبتلی بوده و اطبا برای علاج او گرفتن خون را بهترین دوا تشخیص داده بودند، بهمین مناسبت امیر غالبا فصد میکرده و باین کارعادتی داشته است مثلا دریکی از مراسلات خود بناصرالدین شاه چنین مینویسد: «قربان خاک پای اقدس همایونت شوم دستخط مبارک مفصل را که بافتخار این غلام شرف صدور یافته بود زیارت نمود، از تفصیل فرمایش همایون اطلاع بهم رساند چون غروب فصد نموده و ضعف زیاد داشت قدرت عرض جواب مفصل را نداشت....»، ایضا:

«قربان خاک پای همایون مبارکت شوم اولا سواری بر شما مبارک باشد ثانیا اجوال این غلام را استفسار فرموده بودید بنمک بامحک قبله عالم روحی فداه درعمرم چنین درد و وجع ندیده بودم قریب یکصدوسی مثقال خون گرفتم بازهمانطورهستم امشب نمیدانم فرداشرفیابی ممکن است یا نه زیاده جسارت نورزید باقی الامرهمایون»

در مراسله دیگر خطاب بشاه مینویسد:

«قربان خاک پای همایونت شوم دستخط همایون زیارت شد احوال این غلام را استفسار فرموده بودند این غلام امروز از ترس آنکه مریض و ناخوش نشوم، زیراکه در ارزنة الروم اول همین طور شد از تنبلی خوابیدم شش ماه طول کشید، اول صبح درخانه آمدم بعدازمراجعت قدری دراز شده دیدم بدحال میشوم و دوسه دفعه وعده کرده بودم کاروانسرا بروم نشده بود برای طفره از ناخوشی رفتم بقدر یک ساعت تاکاروانسرا و برگشتم حالا هم فردا درمنزل خواهم بود زیراکه مظنه حکیم خون تجویز خواهد کرد.... (۱)»

داستان کشته شدن امیر باین وضع تاثرآور با ملاحظه حقوق خدمت و تربیتی که او برگردن ناصرالدین شاه داشته بی اختیار انسان را بیاد داستان قتل سنگ حکیم (۲ـ۶۶ میلادی) مربی و خدمتگزار نرون امپراطور روم می اندازد و از تشابه عجیبی که گاهی مابین پاره‌ای از حوادث تاریخی می یابد بعبرت می افتد چه سنگ حکیم هم کم و بیش مانند مرحوم امیرکبیر بمخدوم خود نرون سفیه سفاک خدمتها کرد و سعی ها در تربیت و تهذیب اخلاق او بکار برد اما. آن ناجوانمرد که برجاه و مال حکیم رشک میبرد و وجود او و نصایح سودمندش را مزاحم حال درنده خوئی و شهوت رانی خود میدید امرداد تا حکیم رگهای خود را بگشاید و علنا مثل مرحوم امیر بوسیله فصد جان خود را فدای هوی و هوس مخدوم ناسپاس خویش سازد اما باز نرون پس از آنکه خون فراوان از سنگ رفت از او در گذشت و حکیم بعلت ضعف و کم خونی چندی بعد فوت کرد در صورتیکه بیچاره امیر را پس از گشودن رگها برزمین انداختند و آخرین رمق او را نیز بافرو کردن دستمالی در گلویش گرفتند مثل اینکه از جسد نیمه‌جان او نیز هنوز باک داشتند. داشتند.

فرهاد میرزا معتمدالدوله برای تاریخ قتل امیرکبیر چهار جمله ذیل را یافته است.

«کوامیر نظام» ـ «خدمت کرد» ـ «بهجدهم ربیع الاول ۱ مقتول گردید» ـ «مرد بزرگی تمام شد» که همه بحساب جمل باسال ۱۲۶۸ قمری مطابق است.

بعد از قتل امیرکبیر شاهزاده ملک زاده خانم عزة الدوله با دو دختر خردسال خود بطهران آمد و معروف است که دراولین ملاقات با برادر خود ناصرالدین شاه آنچه ناسزا بود باو گفت. مهدعلیا مادرش و ناصرالدین شاه آن زن باوفا و شهامت را باجبار تمام بران داشتند که بعقد میرزاکاظم خان نظام الملک پسر میرزا آقاخان اعتمادالدوله نوری از محرکین عمده قتل شوهرش درآید و او با اینکه باین امر بهیچوجه راضی نبود در مقابل فشار مادر و برادر باین امر رضا داد و بناصرالدین شاه گفت که اگر این ازدواج را قبول میکنم تنها باین امید است که این شوهر مرا هم بزودی بسرنوشت شوهر پیشینم گرفتار سازی.

از دودختر کوچک عزة الدوله و امیر یکی را مهدعلیا نامزد مظفرالدین میرزا (مظفرالدین شاه) و دیگری را نامزد مسعود میرزا (ظل السلطان) کرد و این دودختر بعداز رسیدن بحد رشد بعقد دو پسر ناصرالدین شاه درآمدند. محمدعلی شاه از طرف مادرش که ام الخاقان باشد نواده دختری مرحوم امیرکبیر محسوب میشود.

***

آنچه درطی سه مقاله درباب کیفیت عزل و قتل مرحوم میرزاتقیخان امیرکبیر نوشته شد خلاصه مطالبی است که از چند سال قبل تهیه شده و همه مستند باسناد و مدارک صحیح است و ما برای اعتراض از تطویل از ذکر غالب این اسناد و مدارک در این مقالات خود داری کردیم.

البته حق این بود که درباب مرحوم امیرکبیر بخصوص در باب اصلاحات عظیمی که بدست این نابغه کم نظیر آن هم در مدتی قلیل در کلیه شئون زندگانی ملت ایرانی انجام یافته بیش از این بسط کلام دهیم لیکن بعلت ضیق مجال و بیشتر بآن علت که از جانب جراید دیگر دراین زمینه مطالب بسیار منتشر شده سلسله مقالات خود را راجع بسرنوشت او بهمین جا ختم میکنیم و امیدواریم بزودی توفیق انتشار کتاب مفصلی که در همین موضوع تهیه کرده ایم ما را فراهم آید ولی قبل از ختم کلام ذکر نکته ذیل بنظر نویسنده این مقالات لازم می آید:

نگارنده در انتشار این سلسله مقالات که فقط و فقط محرک اصلی نوشتن آنها خود نگارنده و بمناسبت فرارسیدن صدسال از تاریخ عزل و قتل امیر بوده هیچ قصد و غرضی غیراز نشر یک سلسله حقایق نداشته و آنچه را هم نوشته است از روی مدارک و اسناد است. کسانیکه منکر این حقایقند و بتناسب آب و هوای زمان حقایق گذشته را تعبیر و تفسیر میکنند یا اینکه انتشار آن حقایق را هریک از لحاظی مناسب نمیدانند یا اعمال گذشتگان را انکار میکنند خوبست که در مقابل مدارک مثبته هر مدرک ناقضی دارند ارائه دهند تا ما آنها را هم با کمال امتنان چاپ کنیم زیرا که ما طالب کشف حقیقتیم و در مقابل دوستی حقیقت دوستی آن عده از مردم زمان را که از جانب حقیقت منحرف باشند بهیچ نمیشماریم و از طعن و لعن های غرض آلود ایشان نیز باکی نداریم.

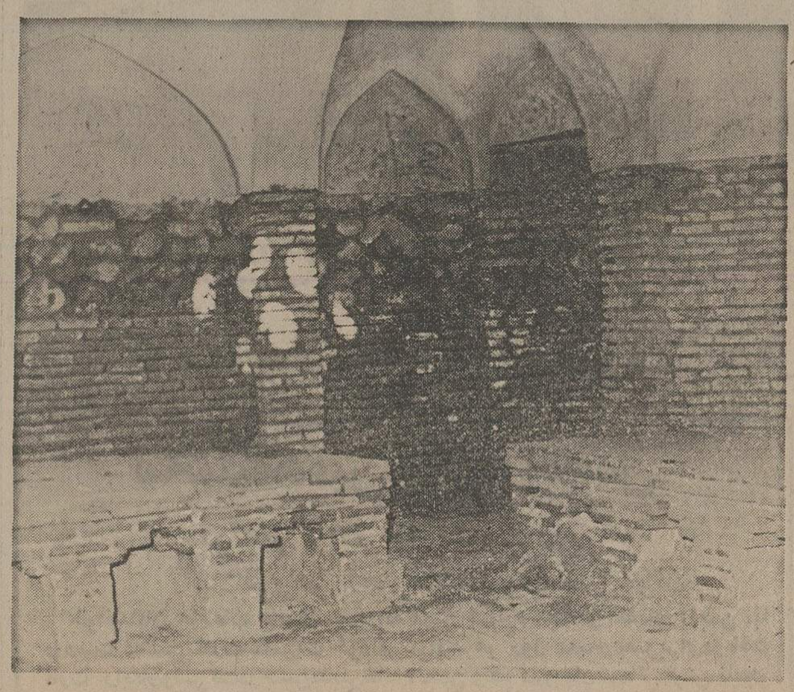

«سربینه» حمام فین، در اینجا بود که میرغضب به «خواجه» گفت بی حرکت بمان، اگر نفست بیرون‌آید کشته خواهی شد.

۱ـ متن این فرمان را که بعضی مدعی مجعول بودن آن هستند البته ما ندیده‌ایم ولی مرحوم ثقفی خود مدعی است که آنرا پیش مرحوم احتساب الملک و از روی آن سواد برداشته است.

۲ـ مقالات گوناگون دکتر خلیل ثقفی ص ۲۷۸ـ۲۸۳

۱ـ مکاتبات گوبینو ص ۷۳ـ۷۵

۱ـ اصل این مکاتیب که بخط خود امیر است درکتابخانه مجلس شورای ملی است.

۱ ـ یعنی شب هجدهم نه روز هجدهم چنانکه شرح آن در متن مذکور است.

برندگان جوایز بزرگ بلیطهای بخت آزمائی سری ۱۳۱۴

باردیگر ، یك میلیون و دویست هزارتومان جوایزممتاز بخت‌آزمائی نصیب بندرپهلوی شد

آقایان رمضانعلی ایزدی (پیشه‌ور) وحسن سوخته مردابی (کارگرشهرداری)

شرکتی باسری ۵ تائی میلیونر شدند

دوبرنده شریك ، هرکدام ششصد هزارتومان سهم جایزه خودراخالص‌وبدون کسرمالیات طی چك تضمین‌شده‌بانکی دریافت کردند .

آقای رمضانعلی ایزدی — آقای حسن سوخته‌مردابی

هفته گذشته ، برای دومین‌بار در یکماه گذشته ، یک میلیون و دویست هزار تومان‌جوایز ممتاز بخت آزمائی، به شهر بندرپهلوی اصابت کرد.

برندگان جوایز ممتاز ، این بار ۲ نفر ازساکنین بندر پهلوی بنام های آقای رمضانعلی ایزدی (پیشه‌ور)و آقای حسن‌سوخته مردابی (کار گر شهرداری بندر پهلوی) میباشند.

این دو برنده، هفته گذشته مشترکا یک سری ۵ تائی خریدند وشرکتی میلیونر شدند.

عصرچهارشنبه‌گذشته درمراسم هفتگی‌بنگاه‌بخت‌آزمائی‌ملی و در حضور جمعیت حاضر در تالار ، دو گیلانی خوش شانس ، ضمن معرفی به هم میهنان عزیز در مصاحبه‌ای که از طریق رادیو مستقیما پخش میشد شرکت جستند ودر پایان ، یک میلیون ودویست‌هزارتومان جوایزممتاز، خالص‌وبدون کسر مالیات ،طی دو قطعه چک تضمین شده بانکی به‌آنان پرداخت گردید که‌هرکدام ششصد هزار تومان خالص بعنوان‌سهم‌جایزه دریافت داشتند.

گروهی از برندگان جوایز ۳ تا ۱۰ هزار تومانی هفته گذشته

که تاکنون برای دریافت جوایز خود به بنگاه بخت آزمائی مراجعه کرده‌اند

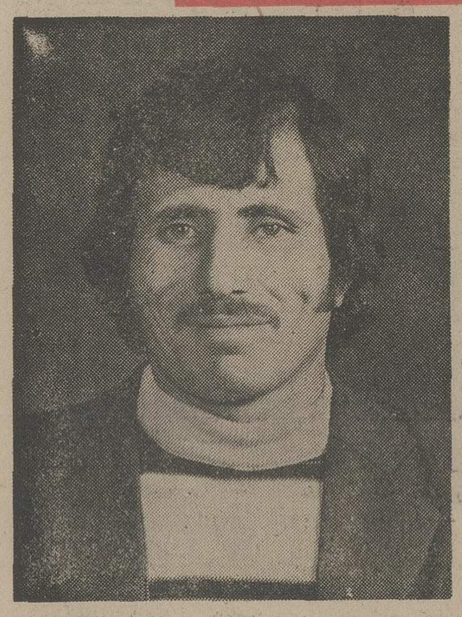

قهرمان شانس

آقای ناصر نصیری سروندانی کفاش ساکن تهران‌با خرید یك‌سری ۵تائی‌برنده ۲۰ هزارتومان شد .

این برنده خوش‌شانس در قرعه‌کشی قهرمان شانس که‌بین‌برندگان ۳تا۱۰ هزار تومانی انجام میشود، شرکت کرد وبقید قرعه ۳۰ هزارتومان جایزه قهرمان‌شانس را هم برنده شد و جمعا ۵۰ هزار تومان خالص‌و بدون کسرمالیات دریافت‌داشت.

آقای رجبعلی حاجی خیاط ساکن شاهی با یك سری ۵ تائی برنده — **۳۰هزارتومان**

آقای احمد ناصری راننده ساکن‌اصفهان با یك‌سری ۵تائی برنده — **۲۵هزارتومان**

آقای هوشنك توانا پیشه‌ور ساکن تهران با یك سری ۵تائی برنده — **۲۰هزارتومان**

آقای مرتضی طالبی درجه‌دار ارتش ساکن تهران با ۳بلیط‌برنده — **۱۸هزارتومان**

آقای یحیی اصلاحی شیرخان کارگرساکن تهران با یك بلیط برنده — **۱۰هزارتومان**

آقای نوراله رستمی خلیج‌آبادی فروشنده لوازم اتومبیل ساکن تهران‌بایك‌بلیط‌برنده — **۱۰هزارتومان**

آقای رحمت‌اله‌پروانی ثانی پیشه‌ور ساکن تهران با یك بلیط برنده — **۱۰ هزارتومان**

آقای فرهاد غلامی فروشنده مطبوعات ساکن رودسر با یك بلیط برنده — **۱۰هزارتومان**

آقای علی اصغر- درخشانی زنور دبیر ساکن رضائیه با ۲ بلیط برنده — **۸ هزار تومان**

آقای سنباط‌استپانیان ازرنگوئی تاجر ساکن تهران با یك بلیط برنده — **۶ هزار تومان**

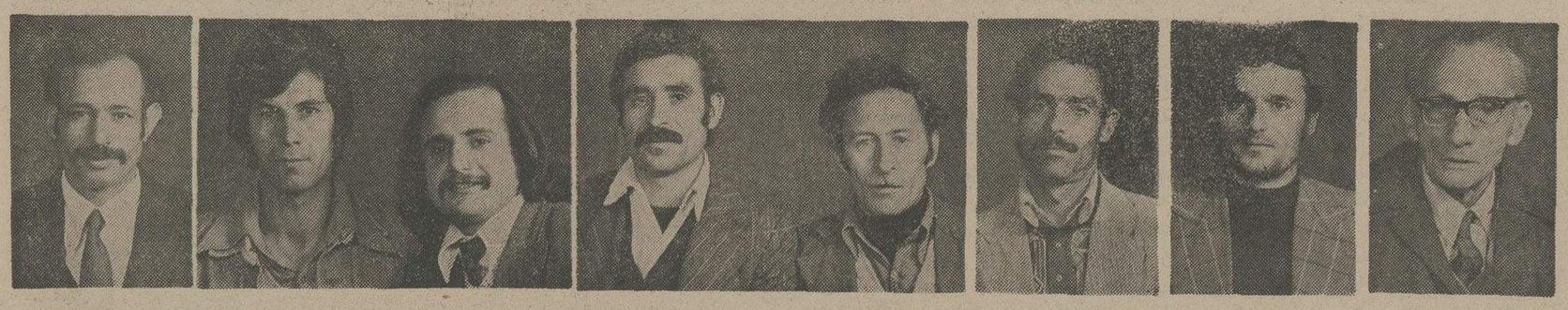

آقای عبدالحسین حکیمی کارمند بازنشسته ساکن تهران‌بایك‌بلیط‌برنده — **۶ هزارتومان**

آقای حسن فرح‌بخش کارگر ساکن‌آمل با ۲ بلیط برنده — **۶ هزارتومان**

آقای عباس یزدی نسرانی فرش فروش ساکن تهران با یك بلیط برنده — **۵ هزار تومان**

آقایان اژدر دستجردی و عباسعلی دست‌یافته نقاش ساختمان ساکن تهران با یك بلیط برنده — **۵ هزار تومان**

آقایان غفور صفرزاده پامساری واسداله‌زند آرایشگر ـ راننده ساکن تهران‌بایك بلیط برنده — **۵ هزار تومان**

آقای محمد زحمتکش آهنگر ساکن تهران‌با یك بلیط برنده — **۵ هزار تومان**

آقایان نصرت باقری شورگل و گل‌بابا عبادی سرنقی کشاورز ساکن شاهپور با یك بلیط برنده — **۴ هزار تومان**

آقای نعمت‌اله‌بصیری پیشه‌ور ساکن آمل‌با یك بلیط برنده — **۳هزارتومان**

آقای عباس کلخوران پیشه‌ور ساکن‌تهران با یك بلیط برنده — **۳ هزار تومان**

آقای الف‌اله قادری پیشه‌ور ساکن تهران با یك بلیط برنده — **۳ هزار تومان**

آقای حسن اسدی ایرانی هنرجوی هنرستان ساکن آمل با یك بلیط برنده — **۳ هزار تومان**

آقای محمود فرهومند محصل ساکن تهران بایك بلیط برنده — **۳ هزار تومان**

۷ گنج قرعه‌کشی ۹ روزدیگر

ساختمان‌و سیستم های کامپیوتر
تالیف
دکتر حسن سید رضی
مراکز پخش : امیرکبیر- خوارزمی - دهخداو کتاب فروشی های مقابل دانشگاه تهران .
۲-۲ آ- ۱۹۷۴۳

۷ گنج قرعه‌کشی ۹ روزدیگر

سه‌شنبه‌همین هفته‌درانجمن
مرتضی : هنرمند محبوب روز
لیلا فروهر : هنرمندمحبوب نسل‌جوان
خوانندگان اطلاعات بانوان با ارائه همین شماره مجله و اعضای انجمن ،با دردست داشتن کارت عضویت خود می توانند هر روز صبح‌وعصر برای‌دریافت کارت رایگان‌وشرکت‌درجشن‌بدبیرخانه انجمن واقع در(بهار شمالی نبش نامجو تلفن ۸۲۳۷۳۷) مراجعه نمایند .

تأسیس سردخانه
شرکتی در نظر دارد تعدادقابل توجهی سردخانه‌های بزرگ بسازد از کلیه موسسات و شرکت های ساختمانی وتاسیساتی که‌دراین زمینه فعالیت‌دارند دعوت میشودکه‌باصندوق‌پستی ۲۵۲۷ر۴۱ مکاتبه نمایند .

آگهی تجدید مزایده شماره۱۶۱۰۳ ـ ۱۵ر۱۱ر۱۳۵۴

شهرداری نجف آباد دراجرای تصویبنامه شماره ۱۱۸ مورخ۲۳ر۹ر۵۴ انجمن شهر وتاییدیه شماره ۵۳۳۷۸ـ ۳۰ر۱۰ر۵۴مقام معظم استانداری اصفهان به قائم مقامی وزارت‌کشور که‌طی شماره ۴۹۶۴ـ۶ر۱۱ر۵۴ فرمانداری محترم‌نجف‌آباد واصل گردیده و باستناد صورت جلسه مورخ۱۲ر۱۲ر۵۴ کمیسیون عالی معاملات شهرداری تمامیت یك قطعه‌عرصه‌و اعیان حمام متعلق‌به شهرداری واقع در باغملی نجف‌آباد راکه مساحت عرصه آن تقریبا ۴۶۱ مترمربع‌میباشدباشرایطزیر از طریق مزایده بفروش میرساند:

۱ـ پیشنهاد دهندگان بایستی معادل یك میلیون ریال بحساب شماره ۹۰۰۰۲ شهرداری نزد بانکملی نجف‌آباد واریزو فیش‌مربوطه رابا معادل آن اسناد خزانه یاضمانت‌نامه بانکی ضمیمه‌پیشنهاد خود نمایند.

۲ـ پیشنهادات بایستی در پاکت لاك‌ومهرشده که روی آن‌قید شده‌باشد «مربوط به‌آگهی مزایده حمام شهرداری میباشد» در مقابل اخذ رسیدتحویل دبیرخانه شهرداری نمایند.

۳ـ مدت قبول پیشنهادات ازتاریخ‌نشرآخرین آگهی تا آخروقت اداری روز شنبه ۱۴ر۱ر۱۳۵۵ خواهد بود.

۴ـپیشنهادات واصله در ساعت ۱۰صبح روز یکشنبه ۱۵ر۱ر۱۳۵۵ درحضور هیات عالی معاملات شهرداری بازو قرائت خواهدشد. حضور پیشنهاددهندگان در جلسه آزاداست.

۵ـبه پیشنهادات فاقد سپرده یا مبهم یا مشروط همچنین به پیشنهاداتی‌که بعداز گذشت روز تعیین شده دربند۳ واصل شود ترتیب اثرداده نخواهدشد.

۶ـ شهرداری دررد یاقبول یك‌یاکلیه‌پیشنهادات مختار است.

۷ـ برنده مزایده کسی خواهد بود که بالا ترین‌قیمت راپیشنهاد داده باشد.

۸ـ تشخیص واعلام برنده بعهده کمیسیون عالی معاملات خواهد بودو برنده مزایده مکلف است ظرف یکهفته برای انعقاد قرارداد وانجام معامله حاضر شود.

۹ـ بهاء مورد معامله بصورت وجه‌نقد ازبرنده مزایده دریافت خواهدشد.

۱۰ـ چنانچه برنده اول مزایده‌از انجام‌معامله و انعقاد قرار داد خودداری نمود سپرده‌وی به نفع صندوق شهرداری ضبط وبانفر دوم معامله انجام خواهد شدو درصورتی‌که نفر دوم یاسوم نیزحاضر به معامله مورد مزایده نشوند سپرده آنان هم به ترتیب‌بسود صندوق شهرداری ضبط میشود.

۱۱ـ پیشنهاد دهندگان نبایستی مشمول منع مداخله کارمندان در مزایده یا مناقصه باشند.

۱۲ـ کلیه هزینه‌های قانونی وانتشار آگهی بعهده برنده مزایده خواهدبود.

۱۳ـ پیشنهاد دهندگان میتوانند جهت دریافت اطلاعات بیشتر درمورد محل‌و موقعیت زمین به شهرداری مراجعه نمایند.

بهمن شکوهی منش شهردار نجف‌آباد

نیازمندیهای اطلاعات تلفنی آگهی میپذیرد تلفنهای ۳۱۱۲۲۴-۳۱۱۲۲۵ ۳۱۱۲۲۹-۳۱۱۲۳۰

لوله‌کشی گاز
لوله‌کشی در با تائید شرکت ملی گاز هومیکو تلفن ۷۵۵۶۹۱

لوله‌کشی گاز با تائید شرکت ملی‌گازمهندسی هژیر ۹۲۸۹۷۶

لوله‌کشی گاز
دراسرع وقت با تائید شرکت ملی گاز شرکت مهندسی برنز
تلفن ۹۷۰۸۴۶

لوله‌کشی گاز
باتائید شرکت‌ملی گاز مهندسی بازتکنیک
تلفن: ۶۴۰۷۶۶

لوله‌کشی گاز
مورد تائید شرکت ملی گاز ۸۳۹۲۹۹ و ۶۶۷۷۷۰

لوله‌بازکنی
لوله بازکنی ولوله‌کشی روزولت ۶۴۷۱۴۳

لوله‌بازکنی ولوله‌کشی مقدم ۹۲۵۳۷۴

لوله بازکنی فوری سعدی ۳۵۵۴۷۳

لوله بازکنی فقط ۲۵ تومان فوری یکساعته ۷۶۵۲۴۴

لوله بازکنی روزولت ۳۶۰۴۳۹

لوله باز کنی فوری ۹۲۱۵۵۲

لوله بازکنی تشخیص محل ترکیدگی لوله با دستگاه الکترونیک لوله‌کشی ۶۲۸۰۴۷ ۹۳۶۲۴۰

لوله بازکنی یکساعته ۹۲۴۳۸۰

تاپ دیوترم آبگرمکن نصب و تعمیر تلفن ۷۶۴۴۰۳ و ۷۶۸۸۲۶

لوله باز کنی فوری ۷۵۰۲۴۴

لوله بازکنی و لوله‌کشی نوین ۶۵۰۵۴۴

لوله بازکنی ۲۵شهریور ۳۵۴۸۸۳

تخلیه‌چاه
تخلیه چاه
تعمیرچاه ولوله‌بازکنی فوری‌هما ۵۴۶۴۱۶

نشت‌یابی اتحاد
محل ترکیدگی لوله های سردو گرم پادستگاه الکترونیکی - ۹۴۱۷۲۸

تخلیه‌وتعمیرچاه
ولوله بازکنی ۹۲۹۳۲۰
متر مکعب۱۵ تومان

تخلیه‌چاه ۵۳۱۵۵۰

تخلیه چاه
لوله‌بازکنی متری ۱۵ تومان ۶۶۷۹۱۳ و ۵۳۷۸۸۵

تخلیه چاه کاوه
باپمپ‌مخصوص لجن کش تلفن ۹۷۴۷۲۹

فروش‌شیشه
شیشه فروشی نوید ۸۲۸۲۲۴

آگهیهای‌متفرقه
کارخانه برادران قلیچ خانی
سازنده درب و پنجره آلومینیوم‌و نمای‌ساختمان خیابان‌قلعه‌مرغی نرسیده به خط تبریز تلفن ۵۴۶۹۴۴

Sale at American High School Seyed Khandan Campus Off Jolfa March 11, 76 Hours 10.00 a.m. to 5.00 p.m.

کرکره‌چوبی میشلر Mischler سرما، گرما و نورازکرکره‌چوبی میشلر عبورنمیکند
پارکت BW
نمایشگاه: شاهرضاکوچه‌فتوحی
۸۲۹۳۹۰-۸۲۴۳۰۷
۸۲۴۸۷۰-۸۲۹۵۹۶

کاباره
باکارا
پیشرو کاباره‌های ایران همه شب مجموعه‌ای از برنامه های خارجی و ایرانی را برای شما انتخاب کرده است تلفن های رزرو
۶۲۸۲۰۸ ـ ۶۲۵۱۷۷

شکوفه‌نو
یکی از چهار کاباره بزرك جهان
بهترین برنامه های ایرانی و خارجی را همه شب تقدیم میکند .
تلفن های رزرو
۵۴۴۰۴۴ ـ ۵۴۳۰۳۳

رستوران‌ها
سالن طلائی
آماده پذیرائی برای‌جشن های عروسی و میهمانی آیزنهاور بهبودی ۹۷۴۱۹۲

پول شرطی فوری جهت خانه و مستغلات ۸۳۰۸۳۵

پول در مقابل چك کارمندی تلفن ۸۳۰۹۸۲

پول فوری باسودبانکی مقابل خانه تلفن ۹۲۸۴۶۵

خانه پول - مرح شمالی مرکز معاملات پول تهران۸۴۸۳۸۸

وام‌درمقابل چك‌کارمندی ۶۴۶۴۵۵

مورد نیاز
پول شرطی نیازمندیم ۸۲۲۶۵۹ ۱-۲ آ- ۲۹۸۰۳

پول شرطی مقابل خانه مستغلات فورا نیاز ۹۲۰۸۲۹ آ- ۲۸۷۴۷

وام‌بهر طریق
تلفن۹۳۱۷۳۱-۹۳۱۷۲۱ آ- ۲۸۰۲۳

پول درمقابل مبیع ارزنده نیازمندیم تلفن ۸۵۹۹۶۳

قبوض
خرید اوراق‌قرضه‌دولتی و قبوض مرحله سوم‌و قبوض شهرداری ۶۴۵۹۵۷

تئاتر

پای صحبت اکبر زنجانپور بازیگر تئاتر

هنرمند نباید در «اندیکاتور» دفن شود

هنرمندان بسته‌بندی‌شده و کادوئی عزیزهای بیجهت تئاتر هستند سینما، تجارتخانه بی‌در و پیکر و شلوغی است

«اکبر زنجانپور» را من از «چوب زیر بغل» بهمن فرسی میشناسم، نمایشنامه‌ای که سال چهل و شش در انجمن ایران و آمریکا بروی صحنه آمد و نوید بازیگری را میداد که میتواند با بیان خوب و حس کامل بازیگری یک مهره خوب برای تئاتر این مرزو بوم باشد.

بعدها اریاداکاپو، صدای شکستن، نگاهی از پل، ملاقات بانوی سالخورده، مطبخ و مرگ همسایه، شنل، شهر کوچک ما و این اواخر ابراهیم توپچی و آقا بیک نمایشنامه‌هائی بودند که کارنامه درخشان اکبر زنجانپور را در زمینه بازیگری تئاتر پربار و پر ثمر کردند.

اکبر زنجانپور در کنار بازیهای خوبش اجراهای خوبی نیز از نمایشنامه‌های ریل، نگار و ۲۷ واگن پر از پنبه که در تلویزیون ضبط و پخش شده‌اند بدست داد که نشان دهنده استعداد او در زمینه کارگردانی است. زنجانپور فارغ التحصیل رشته تئاتر از دانشکده هنرهای زیبای دانشگاه تهران است و در حال حاضر در کسوت بازیگر باستخدام اداره تئاتر وزارت فرهنگ و هنر درآمده است. زنجانپور علی رغم جوانیش از بهترین بازیگران تئاتر ماست. بیان رسا، صدای دلنشین و گرم، انعطاف خوب فیزیکی و حس درونگرایانه او به هر شخصیتی که نقشش را بازی میکند زندگی و جان دوباره‌ای میدهد. بازی او به نقش «ادی» در نمایشنامه نگاهی از پل اثر آرتور میلر و بازی دلنشینش در «ملاقات بانوی سالخورده» فردریک دور نمات از یاد نرفتنی است.

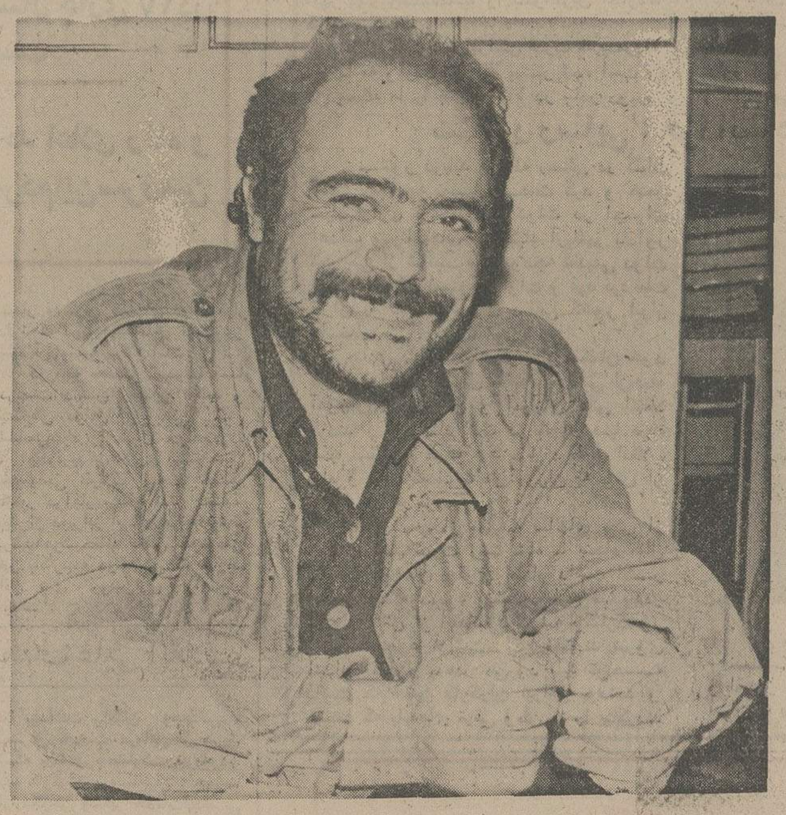

تئاتر دانشگاهی

ویژگیهای کارش و کارنامه پربارش بهانه‌ای برای گفتگو با او بود.

اکبر زنجانپور با تاسفی از تئاتر دانشگاه حرف میزند و میگوید: چند سال پیش تئاتر دانشگاهی بمراتب کیفیت والاتری داشت. دانشجو میکوشید با حداقل امکانات بهترین کار را روی صحنه بیاورد چه از نظر محتوا و چه از جهت اجرا و در بند این نبود که شهرتی دست و پا کند. نفس عمل مهم بود نه چیز دیگر، اما متاسفانه اگر چه امروز کمیت تئاتر دانشگاه فراتر رفته و بودجه خاصی در اختیار دارند و امکانات و تبلیغات کافی هم. لیکن کاری که ارائه میشود فقط یک «بز» است نه تئاتر!

- این به تئاتر دانشگاهی لطمه میزند

اکبر زنجانپور - بله، همینطور است دانشجوئی که باید صد در صد جستجوگر باشد و کارش نیز جستجوگرانه متاسفانه قبل از جستجو، دَر کارش ادعا میکند. خیلی اسفناک است که ما در آغاز هزاره ادعا کنیم. این باعث سقوط ماست.

- میدانم زمانی نیز با گروههای آزاد تئاتر همراهی میکردید تئاتر آزاد بنظرتان چه ویژگیهائی دارد؟

اکبر زنجانپور - باعتقاد من قشنگترین و سالمترین نوع تئاتر (در اجرا) کار گروههای آزاد است. اگر گروهی به جائی وابسته و در بند کسب شهرت و مال نباشد. اجرائی که از یک تئاتر بدست میدهد، اجرائی سالم است چون نوعی ایثار در بطن کار وجود دارد و ایثار همیشه درست و همیشه قشنگ است ولیکن باز بدلائلی که همه میدانند و با آن درگیر هستند یک چیز را نباید فراموش کنیم و آن زندگی کردن است. من، شما و دیگران باید زندگی کنیم و خوب من هم بهر حال باید پول بدست بیاورم. ولی نوع پول بدست آوردن مهم است و البته دراین رهگذر نیز سعی کرده‌ام زیاد دنبال پول و شهرت نباشم و همیشه بکارم فکر کرده‌ام شاید این را در کارهای من دیده باشید.

- حرف شما را میپذیرم هم در مورد گروههای آزاد تئاتر و هم در مورد شخص خودتان شما واقعا در تئاتر ماوارسته هستید. اما مسائلی در تئاتر حرفه‌ای ما وجود دارد که فکر میکنم شما بیشتر در جریانش باشید.

اکبر زنجانپور - از تعارفتان در مورد خودم تشکر میکنم. اما در پاسخ بخش دوم گفته‌هایتان باید بگویم یکی از مشکلاتی که تئاتر ایران در دو سه سال اخیر گریبانگیرش شده «هنرمندان بسته بندی» شده از خارج هستند که بصورت «کادوئی» میایند و اینها کسانی هستند که مامانهایشان آنها را جهت هنرمند شدن به خارج فرستاده‌اند و اینها هم بعد از تمام عیش و عشرتهایشان برگشته‌اند که تئاتر ایران را نجات دهند! مگر میشود؟

بعقیده من هنرمند کسی است که در مرزوبومش رشد و نما کند زیرا درد من درد یک انگلیسی نیست اما از همین هنرمندان بسته بندی شده خیلی خوب استقبال میشود چون میگویند فلانی در فلان کشور فرنگی هنرمند شده است! پس باید امکانات در اختیارش باشد، برایش تبلیغ بشود، حقوق مکفی داشته باشد، احترامش هم حتما واجب است. من مخالف این نیستم که کسی بخارج نرود و در این رشته تحصیل نکند ولیکن باید در درجه اول حس شود که ظرف هنرمند هست یا نه و بعد اقدامات دیگر بعمل بیاید. ما هنرمند از فرنگ برگشته خوبی نظیر حمید سمندریان داریم که نمونه یک هنرمند خوب است.

هنرمند باید جوشش اقلیمی داشته باشد یعنی اگر قرار است نمایشنامه‌ای فرنگی کار بکند در درجه اول متوجه این مساله باشد که آیا مسائلی که در آن نمایشنامه میگذرد با مسائلی که ما داریم قابل انطباق هست یا نه؟ اگر قابل تطبیق نباشد چرا اصلا کار کند. آیا صرفا برای اینکه بگوید من نیز هنرمند هستم اگر چنین باشد که وامصیبتاست!

- باین ترتیب استنباط میکنم که شما به هنر متعهد و مسئول پایند هستید؟

اکبر زنجانپور - هیچ هنری نمیتواند از مردم جدا باشد و متعهد نباشد. هنر در هرشکلی بهر حال مسئول است و هنرمند اگر متعهد نباشد همان به که در منزل نشیند و مادرش قربان صدقه‌اش برود!

- خود شما بعنوان یک هنرمند تا چه حد در اعتقادات خودتان صادق بوده اید؟

اکبر زنجانپور - من سعی کرده‌ام در نمایشنامه‌هائی بازی کنم که قابل تطبیق با محیط ما باشد ولی اگر دریکی دو نمایشنامه باین توفیق نرسیده‌ام، اشتباه من و کارگردانم بوده است.

- باین ترتیب چگونه میتوانم وابستگی شما را از نظر اداری توجیه کنم با توجه باین مساله که حقوق چندان قابل توجهی هم دریافت نمیکنید؟

اکبر زنجانپور - مبفهمم چه میگوئید و در توجیه سئوال شما باید بگویم که من ادم بی عرضه‌ای نیستم. می توانم خوب تلاش کنم و پول خوب هم بدست بیاورم. اما تا حالا سعی کرده‌ام من پول را انتخاب کنم نه اینکه پول مرا انتخاب کند و تلاشم در اینستکه با حداقل، بهترین زندگی را داشته باشم نه از نظر مالی بلکه از نظر معنوی.

- از نارسائیهای تئاتر ما فقط بوجود ادمهای بسته بندی شده از فرنگ برگشته اشاره کردید. مساله تئاتر ما واقعا همین است؟

اکبر زنجانپور - البته که نه تئاتر ما نارسائیهای فراوان دارد که مهمتر از همه کمبود نمایشنامه نویس است، نمایشنامه نویسی که در مقاس جهانی پیش بنویسد اصلا نداریم و چهار نمایشنامه نویس هم یعنی هیچ. متاسفانه نویسنده‌های تئاتر ما قبل از اینکه ادیب باشند میخواهند درام نویس باشند و این غیر ممکن است نویسنده تئاتر باید یک بشتوانه قوی از ادبیات ایران و جهان داشته باشد. باید ادبیات دراماتیک جهان را بشناسد

وقتی «دورنمات» حرف میزند پیداست که حرف «دورنمات» است و «دورنمات» مثل یک غول پشت حرف خودش ایستاده است ولی آیا ما در ایران درام نویسی داریم که مثل «دورنمات» پشت کارش نشسته باشد و انسان وجودش را در هر لحظه حس کند؟

از تئاتر به سینما

- همین نابسامانیهای تئاتر شاید باعث شد که دوستان و همکاران شما به سینما هجوم بردند، طوری که شکل مسابقه بخود گرفت و هرکس سعی کرد خودش را به سینما بکشاند و در این تجربه دیدیم که متاسفانه انطور که شایستگی‌اش را داشتند موفق نبودند شما میدانید چرا؟

اکبر زنجانپور - وقتی که جماعت تئاتر وجدت ندارد و هرکسی سعی میکند گلیم خودش را از آب بیرون بکشد، این نوع هرزرفتن‌ها هم طبیعی است و البته آنها که به سینما رفته‌اند مقصر نیستند چون نیاز زندگی کردن در نفس کشیدن برای همه هست و باید نفس کشید. منتهی چرا این یکدستی و یکرنگی در ادمهای تئاتر نیست باید علتش را در جای دیگر جستجو کرد.

- در کجا؟

اکبر زنجانپور - وقتی تئاتر بصورت حرفه در میاید مسائلی از قبیل مادیات و معنویات بصورت کاذبش جلوه گری میکند و همینطور تبعیض بوجود میاید. تبعیض که بوجود امد اختلاف بوجود میاید و وقتی اختلاف بوجود امد یکرنگی را دیگر نمیشود پیدا کرد.

- من فکر میکنم مسائلی را که به آن اشاره کردید نتیجه مسائل اداری است و شاید یک هنرمند در چهار چوب اداره نمیتواند ارزشهای خود را کسب کند بهمان دلایلی که خود شما گفتید.

اکبر زنجانپور - هیچ اشکالی ندارد که اسم یک هنرمند در دفتر اندیکاتور ضبط شود ولیکن خود هنرمند نباید لابلای برگهای دفتر اندیکاتور خودش را قایم کند چون بهرحال طرف هنرمند است.

- من بهترین کار شما را بازی در نمایشنامه «ملاقات بانوی سالخورده» میدانم هرچند عقیده دارم کارهای دیگرتان نیز خیلی خوب بوده است اما بازی شما در «ملاقات بانوی سالخورده» بدلیل اینکه چهل سال با شخصیت نمایش تفاوت سنی داشتید برای من عجیب بود، انتظار نداشتم بتوانید با آن استحکام و قدرت شخصیت رنجدیده نمایشنامه را بازی کنید، اما شما موفق بودید. در این مورد چه میگوئید؟

اکبر زنجانپور - خود من هم ملاقات بانوی سالخورده را بهترین کارم میدانم ولی همیشه تماشاگر مرا روی صحنه پذیرفته است بهرحال من و تماشاگر با هم کنار آمده‌ایم. در مورد نقشی را که در این نمایشنامه بازی میکردم خودم نیز التهاب فراوان داشتم چون بین من و شخصیت نمایشنامه همانطور که گفتید چهل سال تفاوت سنی وجود داشت و من این تفاوت را در جستجوی مداومی و از زندگیم گرفتم و در مردمی که مسن تر بودند و نقش را نیز جستجو کردم. حس او را شناختم خودم را در حس‌هائی که در آن پیرمرد داشت شریک کردم و چون صمیمیتی بین من و ان نقش برقرار شد دردهایش را تا انجا که مقدورم بود با تماشاگر در میان گذاشتم.

- در پرسش‌های پیشین در مورد سینما صحبت کردیم که دوستان و همکاران شما به سینما رو آوردند. شما چنین خیالی ندارید؟

اکبر زنجانپور - من هنر سینما را بسیار دوست دارم و بهترین تفریح و سرگرمی من همیشه سینماست اما نمیدانم هنرپیشه تئاتر وقتی که جلو دوربین قرار میگیرد چه بلائی به سرش می آید، چون هنرپیشه تئاتر همیشه روی صحنه فرمانروائی میکند ولی در سینما همیشه دوربین است که بر هنرپیشه حکم میراند و کنار آمدن با این دوربین یک مقداری مشکل است ولی بالاخره با هم کنار میآئیم

- حالا که قرار است روزی شما را هم در کسوت بازیگر سینما ببینیم میتوانم نظر شما را بعنوان یک هنرپیشه تئاتر که میتواند سهم فراوانی در سینما نیز داشته باشد در مورد سینمای امروز ایران بدانم؟

اکبر زنجانپور - من سینمای ایران را قبل از اینکه یک هنر یا یک صنعت ببینم یک تجارتخانه بلبشوی بی درو پیکر هرزه گرای بی حرف میدانم و بی حرفی خیلی بد است ولیکن کوشش از خود گذشتگانی نظیر مسعود کیمیائی، بهرام بیضائی و در لحظه‌ای امیر نادری را نباید فراموش کنیم که چه خوب نفس کشیدند.

- لحظه امیر نادری کدام بود؟

من نادری را بعنوان یک سینماگر آگاه و با شعور میشناسم.

اکبر زنجانپور - «تنگنا» که لحظه درخشانی بود و متاسفانه دیگر ادامه پیدا نکرد، بعد از تنگنا این سئوال پیش امد که آیا امیر نادری از این «تنگنا» گذشت که دیگر دنبال لحظه‌ای نیست که پرش کند و او را در تگنا بیندازد؟

اما نمیدانم در فیلم مرثیه باین «تنگنا» رسیده است یا نه چون هنوز این فیلمش را ندیده‌ام ولی خدا کند بغضش حسابی ترکیده باشد.

صحنه‌ای از تمرین اپرای سالومه

اپرای سالومه :

برداشت اشتراوس از رمان اسکاروایلد

اپرای «سالومه» اثر ریچارداشتراوس که شرح زندگی سالومه رقاصه‌ی زیبا از زبان اسکاروایلد نمایشنامه‌نویس معروف ایرلندیست، در روزهای ۱۸، ۲۱ و ۲۳ اسفندماه در تالار رودکی به روی صحنه میاید.

برداشت ریچارداشتراوس از رمان اسکاروایلد اپرائی است بسیار زیبا که نخستین بار با اشکالات بسیار به روی صحنه رفت و پس از نخستین اجرا ادامه‌ی ان غیرممکن شناخته شد. سرانجام اپرای درسدن پذیرفت که سالومه را با وجود تمام مخالفت‌ها به روی صحنه اورد، درسال ۱۹۰۵ این اپرا برای دومین بار در درسدن اجرا شد و موفقیت زیادی یافت.

ریچارد اشتراوس سازنده‌ی اپرای سالومه در سال ۱۸۶۴ در «مونیخ» متولد شد و در سال ۱۹۴۹ در سن ۸۵ سالگی در «باواریا» از جهان رفت. او آثار بسیاری نوشت و بخصوص اپراهایش که توفیق زیادی یافتند.

اپرای سالومه دارای موسیقی بسیار زیبا و جالب است. برخی از قسمتهای این اپرا مانند قطعه‌ی رقص سالومه و آخرین اریای سالومه معمولا در کنسرت‌های ارکستر سنفونیک اجرا میشود و محبوبیت زیادی دارند. اپرای سالومه دارای موسیقی بسیار زیبا وجالب است. برخی از قسمت هاي این اپرا مانند قطعه رقص سالومه و آخرین اریای سالومه معمولا درکنسرت های ارکستر سنفونیک اجرای شوء ومحبوبیت زیادی دارند.

اپرای سالومه در تالار رودکی با کارگردانی هرمان ودکیند و رهبری کریستوف پریک و با شرکت چند خواننده‌ی میهمان به روی صحنه میاید.

«کریستوف پریک» رهبر ارکستر این اپرا در سال ۱۹۴۶ به دنیا امده، او سالها دستیار رهبر اپرای دولتی هامبورگ و استاد کنسرواتوار دارمشتات بود. امسال سرپرستی موسیقی و اپرای تئاتر دولتی ساربروکن به او سپرده شده است.

هرمان ودکیند کارگردان این اپرا در سال ۱۹۱۰ در آلمان غربی بدنیا آمد. کار خود را بعنوان یک بازیگر آغاز کرد و بعد بعنوان کارگردان در تئاتر برلین و کونیگزبرگ به کار پرداخت. کار اپرایی او با خوانندگی تنور در اپرای کدانسکی (لهستان) آغاز شد و پس از آن در بن به کارگردانی اپرا و تئاتر پرداخت و سرپرست مدرسه‌ی بازیگری این شهر شد.

او بنیان‌گزار فستیوال بین‌المللی ساربروکن است. و بعنوان کارگردان میهمان در بسیاری از کشورهای اروپا برنامه اجرا کرده و با هنرمندان برجسته‌ای همکاری داشته است.

قتل در هلند

(۲)

نوشته : ژرژ سیمنون

حالم خیلی خوبست!

او سرد فقط دست یکدیگر را فشردند و «جین» نگاهی به اطرافش اندخت و فریاد زد.

هیچ چیز اینجا تغییر نکرده است. اینکه همه چیز را سرجایش می بینم تاثیر غریبی روی من دارد.

نگاهش را به دو سینی روی میز و اجاق پاک و تمیز انداخت.

تقریبا خیلی خوب ازتان مراقبت میکند. نیست؟ برای یک مرد تنها خیلی سخت است. میدانم وقتی فرانتس را سه روز تنها میگذارم مستخدم ها تقریبا هیچ کاری انجام نمی دهند.....در نتیجه بنظرم می اید که نیل عوض شده است، که تمیز تر و خوشگل تر شده است.....

وان مالدرن با خیال راحت نشسته، بود چون میدانست که زنش میتواند به تنهائی مجلس را گرم نگاه دارد.

- هانس، برای چای زنگ بزنم؟

- بزنید.

- شما هم عوض شده اید جطور بگویم؟ احساس میکنم که حالت مردانه تری در وجود تان پیدا شده است... بمن گفته بودند که پیرتر شده اید ولی بنظر من اینطوری جذابتر هستید.

نیل جای اورد و کوپروس از لگد کردن پایش لذت برد بی هیچ دلیلی فقط برای اینکه با او تماس کرده باشد.

- مرسی نیل کوچولوی من.

میدانست که این لحن عتب امیز خانم وان مالدرن را متعجب میکند ولی این هدفش بود میخواست ایجاد سوء ظن کند دلش میخواست به انها بگوید که مستخدم ننه‌اش معشوقه اوست.

جین به محض اینکه نیل بیرون رفت، پرسید:

او از وقتی الیس نیست احساس ناراحتی نمیکند؟

و به محض بردن نام الیس دست به نمایش یک کمدی زد. سرخ شد، تردید کردو افزود

- ببخش، هانس عزیزم من نمیبایستی این حیزها را بخاطرت بیاورم.

ولی کوپروس آرام او را نگاه میکرد و جام شراب را جرعه جرعه می نوشید .

- شما باید خیلی غمگین باشید هانس چون یک زوج دوست داشتنی بودید من این را هربار که به اینجا میامدیم با شما به خانه ما میامدید ، به فرانتس میگفتم تنها بدبختی این است که شما بچه ندارید....

کوپروس برای اینکه او را بوحشت بیندازد گفت:

- هنوز وقتش نگذشته است

- اوه هانس!

- یعنی چه؟ فکر میکنید من برای پدر شدن خیلی پیرهستم؟

- اینطورحرف نزنید مخصوصا اینجا... تصویرالیس به ما نگاه میکند

راست میگفت یک قاب کوچک که کوپروس از پس آنرا درجای همیشگیش نگاه کرده بود دیگرانرا نمی دید و به ان فکر نمیکرد. تصویری که درپاریس انداخته بودند.

دستمال «جین» از دماغش به چشم هایش رفت.

- چطور با خبرشدید هانس؟

- باخبراز چه....؟

شما خوب میدانید....

کوپروس ریشخند کنان گفت:

اه، بلی. شما بپرسید چگونه باخبرشدم که او با دوست خوبم شوتر رابطه برقرارکرده است.

- هانس

- هانس، یعنی چه

- او مرده است؟

- خوب مقصود؟

او کفاره گناهش را داده است... من که آلیس را خوب میشناسم، میدانم که اینقدرها هم گناهکارنبود... کسی چه میداند؟ شاید باراول بود که تسلیم میشد...

- به سلامتی تو فرانتس.... فکر نمیکنی این شراب یک کمی مزه چوب پنبه میدهد؟

چندلحظه‌ای سکوت برقرارشد. ولی خانم وان مالدرن که نمیتوانست بیحرکت بماند ناگهان از جای برخاست. بدون اینکه کسی بداند چه میخواهد بکند. بطرف یک صندلی که گوشه اتاق بود رفت و با یک گلوله کاموای ابی که چند قلاب بافندگی به آن فرو کرده بودند بازگشت یک تکه بافته شده به گلوله کاموا اویزان بود.

- ماه پیش این طرزبافتن را به او یادداده بودم. هوا خیلی سردبود او فرصت نکرد ازین برای گرم کردن خودش استفاده کند.

فرانتس فریادزد:

- وحشتناک بود.

- وقتی آنها را از آب بیرون کشیدند خیلی وحشتناک بود. تصورش را بکنید که شوتر تقریبا از وسط بدونیم شده بود... پروانه یدک کش

- خواهش میکنم بس کنید

- من شروع نکردم.

- هانس میخواهید مطلبی را به شما بگویم؟

- میل خودتانست

- من شما را خوب میشناسم. دوازده سالست که شما و الیس بهترین دوستان ما هستید... خوب. شما خیلی سخت دراندوه خودتان فرورفته اید انکارنکنید... هرروز شما را می بینم که....

جین بالکنی داشت که مشرف به کوچه بود و مدت زیادی از وقتش را دران میگذرانید....

- اینقدررفتارتان عجیب است که همه نگاهتان میکنند. بنظرمی آید نمی خواهید بگذارید غمی که دروجودتان تخمیرمیشود ترکتان کند... فرانتس همین را هفته پیش بتو نگفتم؟ و اضافه نکردم که میخواهم توصیه هائی به هانس بکنم؟

کوپروس بدون اینکه حرف بزند به جین نگاه میکرد وان مالدرن کمی ناراحت بود.

- میدانید که من آدمی روراست هستم. اینطورنیست هانس؟ بسیارخوب. آمده‌ام به شما بگویم کجا باید بروید....

کوپروس لرزید. عضلات صورتش منقبض شد و با دندان هایش ته سیگاررا جوید.

باید مدتی مسافرت کنید. به فرانسه یا به سوئیس بروید... یا از موزه های ایتالیا دیدن کنید. امکانش را دارید، این را میدانم... به چیزهای دیگری فکر میکنید....

مردد ماند یک جرعه چای نوشید. به رومیزی نگاه کرد و ادامه داد:

- شاید با دخترجوانی و یا بهتر از آن با بیوه جوانی که مناسب تان باشد، آشنا شوید.

باورکنید که گفتن این مطلب برایم سخت است. ولی درسن شما زندگی تمام نشده است. کوپروس با لحنی که معلوم نبود شوخی است یا جدی پرسید.

- کسی را مناسب حال من نمی شناسید؟

- اینجا کسی را نمیشناسم. گذشته ازین بهترست این آدم اهل اسنیک نباشد و چیزی از ماجراندانند...

کوپروس چشم هایش را نیم باز نگهداشته بود. هوا گرم بود. شراب گونه‌هایش را به اتش کشیده بود و صدای سوختن چوب دربخاری شنیده میشد. درست مثل کافه «اندردولیندن» بنظرکوپروس همه چیز دراطرافش محو بود، مثل بخاریک لحظه فراموش کرد که درچه وضعی است. بنظرش امد که الیس و جین درکنارهم نشسته اند و اهسته حرف میزنند تا حواس مردها را پرت نکنند. این دو نفرجرا امده بودند؟ چرا این کمدی را بازی میکردند؟ میخواستند او را وادار به ترک «اسنیک» کنند.

فرانتس هیچ چیز نگفته بود. ولی همه میدانستند که وقتی وظیفه سختی داشت، انجام ان را به همسرش واگذارمیکرد. ولی این بار، جین یک کمی تندرفته بود کوپروس اهی کشید برخاست عضلاتش را کشید ته سیگاررا درزیرسیگاری انداخت و سیگاردیگری روشن کرد.

رفتارش عوض شده بود. سخت شده بود و ادم احساس میکرد که قصد تعرض دارد. «جین» برای خودش یک فنجان چای ریخت.

- درباره‌ام چه میگویند؟

- جطور؟ برایچه؟

کتاب

کوماین، قصه اعتقاد و تعهد

کوماین
لاری کرمانشاهی

«کوماین» مجموعه (ده) قصه از لاری کرمانشاهی، گشت و گذاری از سر کنجکاوی در زندگی روستا و روستایی است، در گوشه‌یی از این سرزمین بزرگ که معیارهای زندگی یک منطقه از روستایش برای همه مناطق روستانشین آن قابل تعمیم است.

قصهٔ «کوماین» که بار نام کتاب را هم بردوش دارد، قصهٔ مردی‌ست که اگر افعی او را از پا درمیاورد، سالیان قبل خود با یک پیوند نابجا در دست زنی افعی صفت - که ما افعی صفتی را جز از قول نویسنده، در رفتار و کردار زن ندیدیم - از پا درآمده است، وقتی می فهمد که دمخور بودن با زنی خوش بروبالا یعنی چه، فرصت کامگیری به دست او نمی‌افتد و آنوقت است که مرگ جز مصیبت بهم زننده یک شب خوب در آغوش عشق ممنوع چیز دیگری نیست.

مردم مجموعهٔ «کوماین» انبوهی از آرزوهای عقده شده و استارتهای بیهوده را با خود به عرصه کتاب میاورند که تمام شدت درد درنادانی نهفته است و نه چیز دیگر.

نویسنده، اگرچه تعهدی را دروجود خود احساس میکند، ولی درمقابل درد این جماعت فقط یک راوی باقی میماند، آن هم یک راوی معمولی نه کنجکاو، که دستی به ریشه دردها برساند و شاید بتواند با ریشه‌یابی دردها شفایی برای آنها سراغ کند.

«لاری کرمانشاهی» سعی در صداقت دنیای قصه‌ها دارد، درحالیکه این صداقت در بیشتر اوقات با ساده‌لوحی میامیزد و سنگینی غصه‌های مردم را با همین ساده‌لوحی کم رنگ میکند و لاجرم در بسیاری از مواقع - آنجا که باید اندوه به سنگینی و وقار پا پیش نهد - لبخندی از سر بی‌تفاوتی بر لب شکوفه میکند.

ناگفته نماند که لغزش‌های چاپی فراوان کتاب همراه با اغلاط املای نویسنده دست به دست هم داده‌اند و در پاره‌یی از قسمتها خواندن را و فهمیدن را مشکل میکنند.

سخنان نخست‌وزیر در مجلس سنا

اولین بودجه دولت رستاخیز به اتفاق آراء تصویب شد

پس از ۱۶ ساعت بحث و بررسی ، در جلسات علنی صبح و عصر مجلس سنا، بودجه سال ۱۳۵۵ کل کشور ، یا به‌بیان دیگر: نخستین بودجه دولت رستاخیز ملت ایران ، به اتفاق آراء تصویب شد.

امیر عباس هویدا ، نخست‌وزیر و دبیرکل حزب رستاخیز پس از سخنرانی سناتور ها ، که پیرامون لایحه بودجه تذکراتی داشتند ـ دقایقی پیش ازاخذرای سخن گفت و نکات توجه‌انگیزی را مطرح ساخت .

نخست‌وزیر گفت : باتشکر فراوان از فرصتی که بمن‌داده شده است اجازه میخواهد درباره بودجه سال ۱۳۵۵ کل کشور با توجه به نظراتی که در این‌جا عنوان شد ـ نکاتی را باستحضار برساند . مهمترین مسائلی که در مباحثات بسیار ثمربخش کمیسیون دارائی و جلسات علنی سنا مطرح گردید، مسائل اقتصادی،کشاورزی واجتماعی کشور بود که من نیز سعی میکنم‌دراین زمینه‌ها،اطلاعات بیشتری در اختیار خانم‌هاوآقایان قراردهم .

بودجه‌ای که هم‌اکنون در این‌جا مطرح است همانطور که درگزارش لایحه بودجه خاطرنشان ساختم یکسال استثنائی تاریخ ایران یعنی‌سال بزرگداشت ۵۰ سال‌شاهنشاهی پهلوی را دربرمیگیرد .

لزومی نمی بینم برای شما سناتورها درباره اوضاعی که‌ایران در نیم قرن پیش داشته سخن بگویم . همینقدر یادآوری میکنم که نیم‌قرن پیش باپایمردی و فداکاری سردار بزرگ تاریخ ایران اعلیحضرت رضاشاه کبیر،استقلال تمامیت ارضی‌وحدت‌ملی‌وموجودیت وطن ما از خطر نابودی حتمی و قطعی نجات یافت و سپس با فرماندهی قاطع و تلاشهای‌خستگی ناپذیر طراح بزرگ انقلاب ، شاهنشاه آریامهر بصورت یک کشور نیرومند و مترقی درآمد.

بهمین جهت است که‌مردم‌ما اینک خود را آماده‌میکنند تا از ۵۰ سال شاهنشاهی پهلوی‌که از تکه‌پاره‌های ایران، کشوری بزرگ ، پیشرو ، مرفه ونیرومند آفرید تجلیلی شایسته بعمل آورند و یکی از پربارترین فصول تاریخ دوهزاروپانصد ساله شاهنشاهی ایران را بگشایند.

گمان می‌کنم بهترین سپاس‌در برابر این همه موهبت کار بیشتر تلاش سازنده‌تر واحساس‌مسئولیت عمیق‌تر فردفرد مردم ایران است . همانطور که هنگام تقدیم لایحه بودجه به مجلس عرض کردم خوشبختانه در ایران‌عصررستاخیز همه عوامل پیشرفت درهمه‌زمینه‌ها آماده است .

فرماندهی در عالیترین سطح کیفیت ، وحدت و تفاهم عمیق‌ملی و عشق به میهن وایمان واعتقاد به‌جاودانگی ایران وامیدفراوان به آینده های درخشان‌تر و پربارتر .

این ، یک فرصت تاریخی برای فردفرد ماست که از آن باید بکمال بهره‌بگیریم واطمینان دارم که خانم‌ها و آقایان نیزدر بیان این مطلب‌بامن‌هم‌عقیده‌اند.

جهش‌های کم نظیر

بودجه سال ۱۳۵۵،دوازدهمین بودجه‌ایست که بنا باراده‌شاهنشاه آریامهر افتخار تهیه و تقدیم آن نصب این دولت شده است .گرچه در جریان بررسی این بودجه‌بعلت سفر به سنگال‌درالتزام علیاحضرت شهبانو ـ نتوانستم مثل سالهای قبل بطور کامل در مباحث عمیق کمیسیون دارائی سنا شرکت کنم، ولی با مطالعه گزارشهای مربوط، بطور مستمر درجریان این بررسی های دقیق وپرثمر قرارداشتم .

اجازه میخواهد با استفاده از فرصت درباره دیدار تاریخی شهبانوی ایران‌ازجمهوری‌آفریقائی سنگال نکاتی راکه برای هر فرد ایرانی غرورآفرین است ، بعرض برساند .

استقبال پرشور و صمیمانه رهبران ومردم سنگال ازشهبانوی محبوب ما وهمچنین‌احتراماتی‌که‌از طرف اعلیحضرت پادشاه و علیاحضرت ملکه اسپانیاوسایر مقامات عالیرتبه‌آن کشورنسبت به علیاحضرت شهبانو هنگام عزیمت به سنگال درشهرمادرید معمول گردید و نیز استقبال شایانی که اعلیحضرت ملک حسن دوم پادشاه مغرب و سایر مسئولین آن‌کشورهنگام بازگشت شهبانو به ایران بعمل آوردند یکبار دیگرنشان‌دادکه ایران ، در سطح بین‌المللی از چه مقام و موقع ممتاز و درخشانی برخوردار است .

تجلیل مطبوعات و سایر وسائل ارتباط جمعی‌سنگال ـ و دیگر ممالک قاره سیاه از پیشرفت‌ها و موفقیتهای بزرگ ایران ـ جملگی از مفاهیم والای حکایت داشت که جامعه‌ی ما در خانواده ملل بدست آورده است .

بدون تردید دیدار پر ثمر علیاحضرت شهبانو ازجمهوری سنگال ، نه تنها به روابط دو کشور ، بلکه به مناسبات ایران و دیگر کشورهای دوست در قاره آفریقا عمق و غنای بیشتری خواهد بخشید و به بسط و تحکیم تفاهم‌و دوستی در سطح جهانی ـ که ازهدف های اساسی سیاست مستقل ملی ماست کمک خواهدکرد.

با اجازه ، بحث خود را درباره لایحه بودجه دنبال میکنم .

بودجه سال ۱۳۵۵ کل‌کشور ـ با ارزشیابی‌دقیق تمام‌شرایط و امکانات و با توجه به ضرورت بهره‌گیری از حداکثر امکانات‌مالی ، انسانی و اداری کشورتنظیم شده استتا بدنبال جهش‌های کم‌نظیر سال های اخیر ـ کم‌نظیر حتی در سطح جهانی ، رشد اقتصادی ما ، بر زیربنائی نیرومند و استوار سرعت متعارف خود را ادامه دهد اقتصاد ملی ما درسال ۱۳۵۲ به‌رشدی‌برابر۳۴درصد و در سال ۱۳۵۳ به رشدی حدود ۴۲ درصد به قیمت‌های ثابت دست یافت .

اینک پس از آن جهش‌بزرگ و بی‌سابقه ، هدف خود رایک رشد سریع متعارف قرار داده‌ایم . باین ترتیب‌درشرایطی که اکثر کشورهای صنعتی جهان با مشکلات فراوان ، از جمله تورم ، کسادی وبیکاری روزافزون ، دست بگریبانند ، رشد اقتصادی ما با رقمی در حدود ۱۷ درصددر سال‌جاری و سال آتی ادامه خواهدیافت و این رشدی است بازهم بی‌نظیر درمقیاس جهانی،زیرا میانگین رشد اقتصادی برای ۲۸ کشور بزرگ صنعتی در سال ۱۹۷۶ میلادی حدود ۴٫۴ درصد پیش‌بینی شده است .

ما رشد ۱۷ درصد را در شرایطی هدف خود قرار داده‌ایم که توانسته‌ایم‌ازتوسعه موج تورم در داخل و تورم وارداتی تاحدزیادی جلوگیری کنیم ، دراین‌جا باید تاکید کنم که ما دارای‌اقتصادمختلطی هستیم که استفاده از تمام‌نیرو ها و امکانات ملی را چه در بخش عمومی و چه در بخش خصوصی ممکن میسازد . بعلاوه از نظر اجتماعی نیز ، انقلاب شاه و ملت و فلسفه رستاخیز ، کمینه‌های افراد ملت ما به آن مومن ومعتقدند ـ مشارکت فعالانه تمام نیروهای ملی را به منظور پیشبردهرچه سریعتر آرمانهای انقلاب طلب می‌کند .

بنابراین ـ رشدشتابان‌اقتصاد خود را باید با کار بیشتر و خرج کمتر حفظ کنیم‌و برای هر دیناری که خرج میکنیم اهمیت و ارزش قائل باشیم البته دولت برای تحکیم‌زیربنای جامعه ـ در تمام زمینه های اجتماعی و اقتصادی ، گام‌های اساسی برداشته و برخواهد داشت تا پیشرفت‌بسوی‌دوران تمدن بزرگ ، بر بستری‌هموار و با مشارکت فعالانه تمام نیروهای ملی ـ باسرعتی‌هرچه بیشتر دنبال شود . اما تحقق این مهم قبل از هرچیز در گرو کار بیشتر و سازنده‌تر فردفرد ما ، در سطح و مقام است .

بزرگترین بودجه تاریخ ایران

بودجه سال آینده،بزرگترین بودجه در تمام تاریخ ایران است که پیشرفت جامعه ما را در تمام زمینه‌های اجتماعی ، اقتصادی ، صنعتی‌وکشاورزی با رشدی سریع و متعارف‌تامین و تضمین خواهد کرد .

در زمینه صنعتی ، پس از ایجاد یک زیر بنای نیرومند و استوار ، صنایع، اینک‌بسوی صنایع بسیار سنگین و تولید کالاهای سرمایه‌ای و واسطه گام برمیدارد. این دورنماخود مرحله تازه‌ای از پیشرفت و ایجاد منابع جدید درآمد را نوید میدهد .

به‌توسعه و تقویت بخش کشاورزی نیز در بودجه‌سال آینده توجهی عمیق‌و همه‌جانبه شده است . زیرا ، سیاست ما دراین زمینه‌بر محورکشاورزی صنعتی و با هدف تولید و عرضه هرچه بیشتر استوار شده است تا بتوانیم نیازهای روزافزون بازار مصرف‌داخلی را تامین کنیم. احداث‌سدهای بزرگ ، بهره‌گیری بیشتر از زمین‌های زراعی با استفاده از روش‌های‌بهترکاشت‌و برداشت، ایجاد مجتمع‌های عظیم‌تولیدات کشاورزی و دامی و همزمان بهبود روش‌های سنتی گام‌های بلندی است که در راه‌گسترش و تقویت بخش کشاورزی برداشته شده و درآینده نیزبا قاطعیت دنبال خواهد شد .

هدف ما اینست که از نظر تولید محصولات استراتژیک کشاورزی به مرحله‌خودکفائی نسبی برسیم‌و مازادمحصولات خود را ـ با حداکثر ارزش افزوده ـ صادر کنیم . این سیاست در افزایش سطح درآمد روستائیان ـ و لزوما کم‌کردن فاصله‌زندگی‌شهروندان و روستانشینان اثر اساسی خواهد داشت که دولت با قاطعیت آن را دنبال خواهد کرد. زیرا مهمترین هدفی که دولت ـ در اجرای اوامر شاهنشاه تعقیب میکند تامین حداعلای رفاه و آسایش برای تمام مردم این سرزمین است.

همانطور که خانمها و آقایان استحضار دارند در سال‌جاری پنج اصل جدید نیز به اصول دوازده‌گانه انقلاب اضافه‌شده که این خود مسئولیت های تازه‌ای را بر عهده دولت‌قرار داده است . نخستین اصل ـ از اصول پنجگانه ـ اصل گسترش مالکیت واحدهای صنعتی و تولیدی‌بمنظورتوزیع عادلانه درآمدها و سالم‌سازی فضای کار در جامعه‌ی انقلابی ماست در این زمینه تاکنون اقدامات مهم و دامنه‌داری صورت گرفته‌و سهام ۸۰واحد بزرگ صنعتی فعلا به کارگران عرضه شده است که در سال آینده ، با ابعادی گسترده‌تر ادامه خواهدیافت و درمراحل بعدی به کشاورزان و عموم مردم عرضه خواهد شد .

سیاست دایمی

در زمینه اصل‌چهاردهم‌انقلاب یعنی تعیین قیمت‌ها و مبارزه‌با هرنوع گرانفروشی ، کم ـ فروشی و احتکار ، اینجاباید صریحا اعلام کنم که این یک سیاست دائمی دولت است و با شدت و جدیت‌درهرشرایطی با بسیج همه امکانات ملی دنبال‌خواهدشد. من‌بخصوص به کسانی که گمان میکنند که این پیکاریک مبارزه فصلی و زودگذر خواهد بود هشدار میدهم .

اصل پانزدهم انقلاب ـ یعنی تحصیل رایگان ـ نیز باموفقیت کامل به مرحله اجرا درآمده‌و راه برای شکوفائی‌تمام‌استعداد ها از هر جهت هموار شده است. اطمینان دارم که نسل جوان ، با بهره‌گیری‌از این‌همه امکانات استثنائی و تجهیز خود به علوم و فنون برای خدمت صادقانه و سازنده در ایران فردا ، تلاش پی‌گیر و روزافزونی خواهد داشت همچنین برای تحقق حمایت از مادران باردار و کودکان شیرخوار بیمه همگانی وتامین دوره بازنشستگی که محتوای اصول شانزده‌و هفدهم انقلاب را تشکیل میدهد ، با مشارکت و همکاری خودمردم‌پیش‌بینی های لازم صورت گرفته‌است .

خانم‌ها ـ آقایان

درآمدهای ما ـ که در حال حاضر قسمت عمده آن را درآمد حاصل از فروش نفت تشکیل میدهند ـ در پرتو فرماندهی‌قاطع‌شاهنشاه‌بزرگمان در سال‌های اخیر بسرعت افزایش یافته است ، ولی‌سعی ما براین است که این درآمدها را با کمال دقت و صرفه‌جوئی و در نهایت هوشیاری و دلسوزی خرج کنیم و با سرمایه گذاریهای پرثمر منابع جدید درآمدی برای‌کشورمان بوجود آوریم تا وظیفه خود را دربرابر نسل‌های آینده‌این سرزمین نیز بدرستی انجام داده باشیم .

در مجموع ، در بودجه‌سال آینده ، اولویت‌ها موردتوجه خاص قرار گرفته است حفظ و ادامه رشد اقتصادی و اجتماعی ، تامین بنیه دفاعی کشور ، حفظ ثبات نسبی قیمت‌ها و مبارزه با گران ـ فروشی و دیگر مظاهر فساد، گسترش تامین اجتماعی و توسعه رفاه عمومی ، بسط‌و تقویت برنامه‌های آموزشی و عمق بخشیدن به آنها بمنظور مقابله با کمبود نیروی‌انسانی و بالاخره کمک به موجبات تامین مسکن برای گروه های حقوق‌بگیر و کم درآمد ازجمله این اولویت‌هاست که درلایحه بودجه سال آینده انعکاس‌یافته است .

دولت خصوصا برای تقویت بنیه‌های دفاعی مملکت اهمیت خاصی قائل است ، زیرا در دنیای متلاطم‌وپرآشوب‌کنونی، قوای دفاعی بیمه نامه زندگی مردم ما ، پاسدار آرامش و ثبات و نگهبان دستاورد های انقلابی ملت ما است .

پیشرفت اقتصادی بدون تکیه بر قدرت ملی هیچگونه معنا و مفهومی ندارد زیرا ، تنها در یک محیط آرام و با ثبات‌است که‌میتوان‌دستاوردهای‌اقتصادی و اجتماعی را حفظ کرد وبه پیشرفت ادامه داد . قوای نظامی ما ، ضمن انجام این رسالت و نقش مهمی که در حفظ و تحکیم صلح جهانی ایفاء میکند ، مکتبی است‌برای پرورش جوانان ما که در امر بسیج و تجهیز نیروهای ملی سهمی اساسی دارد .

برای هر دیناری که خرج می کنیم اهمیت و ارزش قائلیم

اقتصاد ملی ما در سال جاری ۱۷در صد رشد داشته است

هدف دولت تامین حد اعلای رفاه و آسایش برای تمام مردم‌این‌سرزمین است

استانی کردن بودجه وزارتخانه ها

یکی دیگر از خصوصیات این لایحه ، جهش بزرگ درجهت عدم تمرکز ـ از طریق استانی کردن بودجه بسیاری از وزارتخانه‌ها و سازمانهای دولتی است . کامیابی دراین تجربه بزرگ بی‌شک به میزان قابل‌توجهی منوط به همکاری صمیمانه همه مردم و مشارکت فعالانه‌تر عموم در کارهاست ، در اجرای این سیاست تشکیل سازمانهای عمرانی ـ برای عمران روستاها ـ طرح مهمی است که باید با همکاری‌انجمن های دمکراتیک و زیر نظر استانداران ، مسائل روستائی را سریعتر حل کند .

هدف دولت این است که صنایع را ـ بهمراه امکانات رفاهی بیشتر ـ بسوی‌روستاها سوق دهد و صنایع کشاورزی را در بخش‌ها متمرکز سازد تا روستاها و بخش‌ها ، از امکانات روزافزون کشور برخوردار شوند .

ضمنا همانطور که اشاره‌شد کشاورزی و تقویت این بخش از نظر دولت یکی از مسائل مهمی است که توجه و تاکید هرچه بیشتر بر آن ضرورت دارد . در این زمینه باید از طریق کمک‌های لازم و بیمه محصولات ، پیشرفت مداوم‌این بخش را تضمین کرد .

بدون تردید خانم‌ها و آقایان توجه فرموده‌اند که آموزش‌و پرورش‌و پژوهش نیز درلایحه بودجه مقام خاصی دارد،زیرا دولت برای بالا بردن سطح کارآئی نیروی انسانی کشور و ریشه‌کن ساختن بی‌سوادی، اهمیت خاصی قائل است .

بدیهی است که در متن‌انقلاب ایران ـ ودربستر رستاخیز ملی، برنیروی نسل جوان،بعنوان‌سازنده ایران با عظمت فردا وپاسدار دستاوردهای انقلاب همیشه تاکید شده است . بهمین جهت، تلاش بخاطر پرورش‌و شکوفائی استعداد های جسمی وروحی این نسل ، در شمار مهمترین هدفهای دولت قرار دارد که در بودجه سال آینده نیز انعکاس وسیع یافته است .

درزمینه صنعت ـ دولت با دردست داشتن صنایع کلید و گسترش عوامل زیربنائی نقش اساسی‌خود را دنبال خواهدکرد. ما امیدواریم باهمکاری بیشتربخش خصوصی ظرفیت تولیدی صنایع کشور درآغاز برنامه ششم به بیش‌از دوبرابر ابتدای برنامه پنجم برسد.خوشبختانه بخش خصوصی نیز باکارنامه درخشانی که دارد ـ افق های روشن‌تری را نوید میدهد .

هدف غایی انقلاب

بهداشت رایگان وهمگانی ، گسترش خدمات درمانی از طریق شبکه بیمه‌ای بامشارکت خودمردم، بیمه کارگران وروستائیان ، حمایت از معلولین وسایر خدمات‌اجتماعی درسطح کشور دربرنامه های دولت پیوسته مورد توجه خاص بوده و خواهد بود. اماهمانطور که قبلا گفته‌ام این بهیچوجه بدان معنی نیست که دولت در تمام امور همه مسئولیت‌ها و تامین همه هزینه را تقبل میکند ، بلکه عرضه خدمات اساسی در این زمینه هاست که وظیفه دولت تلقی میشود ، هر فردی ـ چه شهری‌وچه‌روستائی ـ باید توجه داشته باشد که تنها راه رسیدن به درآمد بیشتر ولزوما رفاه افزونتر ـ کاروتلاش است .

درجامعه‌ی انقلابی ما هرکس باید سهم خود را دربیشبرد برنامه‌هاو تحقق آرمانهای ملی اداکند ، زیرا، هدف غائی انقلاب ، ساختن و پرداختن جامعه‌ای مرفه‌وبرخوردار از فضائل عالی انسانی است .

درپایان لازم میدانم‌که ازجناب آقای شریف امامی ریاست مجلس سنا که مذاکرات مربوط به‌لایحه بودجه را بانهایت درایت وتیزبینی اداره کردند سپاسگزاری کنم . همچنین وظیفه خود میدانم که از جناب آقای سجادی ریاست کمیسیون دارائی که بادقت و حوصله بسیار بحث بودجه را در آن کمیسیون اداره کردند و از جناب آقای دهامخبر کمیسیون‌و سایر اعضای کمیسیون دارائی که ساعت های متمادی برای بررسی لایحه صرف وقت کردند تشکر و سپاسگزاری کنم .

زحماتی که منشی‌ها، تندنویس ها و سایر کارمندان سنا در این رهگذر متحمل شده‌اند نیز موجب امتنان است . با استفاده ازفرصت از سازمان رادیو ـ تلویزیون ملی ایران ومطبوعات نیز ـ که تمام‌این مباحث پرثمر را بادقت دنبال‌کردند برای افکار عمومی تشریح کردند ـ ومنعکس ساختند وهدفهای لایحه‌را سپاسگزاری می کنم و برای همگی درخدمت هرچه بیشتر به‌شاهنشاه وملت ، آرزوی توفیق روزافزون دارم .

سناتور رضایی : از ۵۱ سال پیش

علی ـ رضائی

سناتور علی رضائی نیز یکی از ناطقین بحث در بودجه کل کشور بود. وی در سخنان مشروح خود گفت :

اولین بودجه‌ای که ۵۱ سال پیش‌تقدیم شده است مبلغ آن ۲۲ میلیون تومان بود ولی بودجه سال آینده ۱۳ هزار برابر آن بودجه افزایش یافته است و نسبت به‌بودجه دهسال قبل ۱۸برابر شده است. ضمن‌قدردانی از اقدامات دولت، جای امیدواری‌است‌که‌در دهسال آینده با بودجه‌ای با رقم حیرت‌آور ۵۴ هزار میلیارد مواجه خواهیم شد .

ناطق گفت بااینکه یکایک اعضای دولت در کار خود تبحر دارند ولی گاهی اوقات ناهم‌آهنگی‌هائی دیده میشود و این عدم هماهنگی که گاهگاه دربرنامه‌های دولت‌بچشم میخورد که بهترین نمونه ان در دو سال‌قبل یعنی هنگامی که مبارزه با گرانفروشی آغاز شد درست در همان وقت بعضی از دستگاه های دولتی نرخهای خود را افزایش دادند مثل شیر پاستوریزه ...

یا در همان هنگام که دولت برای تعدیل اجاره مسکن دست به اقداماتی‌زد دستگاه‌های دولتی یکی بعد از دیگری در خیابانهای‌شمال شهر بهترین‌ساختمانها را باگرانترین اجاره‌ها کرایه میکردند .

ناطق گفت : با افزایش قدرت خریدمردم، نیاز ما به واردکردن کالا بیشتر شده است و این مسئله ما را باتراکم کالا در بنادر روبرو ساخته‌است و بهمین جهت ضررهای زیادتری وارد شده است .

ناطق بااشاره به فعالیت‌های شرکت‌های دولتی گفت : در بیلان بعضی از موسسات صنعتی دولتی ضرر دیده میشود چرا دولت اداره این موسسات را به بخش خصوصی واگذار نمی‌کند!

سناتور رسایی : چرا انتقاد میکنید

فرج‌اله رسائی

سناتور دریابد فرج‌اله رسائی در کلیات آخر لایحه به تفصیل صحبت کرد و ضمن سپاسگزاری از اقدامات دولت در اجرای اهداف وبرنامه‌های شاهنشاه آریامهر یادآور شد یکی از شاه‌بیت‌های بودجه تقدیمی دولت شدت علاقه‌ای است که دولت و فرد فرد ملت ایران به تقویت نیروی دفاعی کشور ابراز داشته‌اند.

ناطق در قسمت دیگری از سخنان خود گفت عده‌ای از مسائل مختلف مملکتی ازجمله آموزش و پرورش و آموزش عالی انتقاد کردند ، ولی باید گفت در کجای دنیا دیده شده است که ظرف چند سال درطول انقلاب شاه و ملت تعداد دانش‌آموزان به بیش از ۷ میلیون نفر برسد.

ناطق پس از مقایسه سالهای پیش از سلطنت اعلیحضرت رضا شاه با پنجاه سال سلطنت دودمان پهلوی اظهار داشت اگر امروز مسئله کمبود پزشک مطرح میشوددر سالهای پیش از انقلاب درگوشه وکنارکشور پزشک وجود نداشت. اگر معتقدند نیروی انسانی کشور به‌هدر می‌رود باید توجه داشت که همین کارگران ایرانی بودند و هستند که پایه‌های ترقی وطن ما را بناکردند و امروز ایران راتحت توجهات رهبر عالیقدر ایران به پیش می‌برند.

۷ گنج

گنج اول خانه شهری ۷۰۰ هزارتومان
گنج دوم ویلای کناردریا ۵۰۰ هزارتومان
گنج سوم سکه‌پهلوی‌طلا ۵۰۰ هزارتومان
گنج چهارم باغ ییلاقی ۴۰۰ هزارتومان
گنج پنجم ب.ام.و ۳۲۰ باتزیینات‌اضافی
گنج ششم اثاث‌خانه ۱۵۰ هزارتومان
گنج هفتم دوردنیاباپان‌آمریکن‌باضافه ۱۰هزاردلار

باخریدسری ۵تائی ۷ گنج نوروزی رابه‌ارزش
دومیلیون وپانصد هزارتومان
خالص وبدون مالیات یکجابرنده‌شوید
قرعه‌کشی ۹ روز دیگر

آگهی مناقصه

سازمان آب و فاضلاب اصفهان ۸۰٫۰۰۰ مترمکعب شن وماسه دانه‌بندی‌شده رودخانه‌ای یا معدنی وشسته مورد نیاز خود را از طریق مناقصه و بارعایت آئین‌نامه معاملاتی سازمان به مناقصه میگذارد . داوطلبین شرکت درمناقصه میتوانند تاانتهای وقت اداری روز بیست و چهارم اسفندماه ۱۳۵۴ با دردست‌داشتن رسید پرداخت مبلغ پانصد ریال که به حساب جاری شماره ۹۰۶۹۳٫۲ بانک ملی شعبه اصفهان یا به صندوق سازمان واریز شده باشد جهت دریافت مشخصات وشرائط فنی و شرکت درمناقصه به دفتر فنی سازمان واقع در خیابان هزار جریب ـ خیابان‌پاسارگاد مراجعه‌کرده وپیشنهادات خودرا تا ساعت دوازده روز بیست و پنجم اسفندماه ۵۴ به دفتر فنی سازمان واقع در هزارجریب ـ خیابان پاسارگاد تسلیم نمایند .

پیشنهادات رسیده در ساعت ۴ بعدازظهر همانروز باز و قرائت خواهد گردید . حضور نمایندگان پیشنهاد دهنده در جلسه مناقصه آزاد است .

سازمان آب وفاضلاب‌اصفهان

آگهی مناقصه شماره ۱۱۱
خرید یخچال فریزر

نیروی هوائی شاهنشاهی، فریزر ـ ماشین یخساز ـ یخچال ویترینی ـ یخچال‌ایستاده (قصابی) ـ یخچال‌معمولی مورد نیاز خودرا از طریق مناقصه خریداری می نماید داوطلبان شرکت در مناقصه میتوانند، به ستاد فرماندهی نیروی هوائی (خیابان فرح‌آباد ژاله) مراجعه برگ‌شرائط دریافت و پیشنهادات خودرا برطبق مفاد مندرج در برگ شرائط تنظیم‌نموده وتاساعت ۱۳روز سه‌شنبه۱۹٫۱۲٫۵۴ به‌دفتر دبیرخانه ستادفرماندهی نیروی‌هوائی تسلیم‌نمایند.
م‌الف ۲۴۶۶۳

نیروی هوائی شاهنشاهی

(اطلاعیه‌شهرداری‌قم)

از صاحبان املاك و اراضی‌شهر خواهشمند است برای استفاده از ۱۰ درصد جایزه‌خوش حسابی تا قبل ازپایان سال جاری نسبت به‌پرداخت‌عوارض نوسازی ملك خود اقدام فرمایند .

شهردار قم

شرکت ایران ـ کانادا

کلیه شرکت های بزرگ وکوچك تجارتی که در زمینه واردات و صادرات فعالیت دارند در صورت تمایل بانجام‌هر نوع تجارت‌باکشور کانادا وبرقرای تماس بازرگانی با شرکتها ، کمپانی‌ها و موسسات کانادائی ، میتوانند برای کسب اطلاعات بیشتر بانشانی‌زیرمکاتبه نمایند :

IRAN-CANADATRADE CO.:
P.O. BOX 1119
ROCKLAND ONT
CANADA KOA 3AO

صدها تن کره وارداتی ببازار عرضه شد

در چند روز اخیر چند پارتی کره حیوانی، در حدود ۸٥۰ تن از کشورهای آرژانتین ، نیوزلند ، سوئد و رومانی وارد کشور شده و کره محصول سوئد و رومانی هرکارتن ۲٥ کیلویی ۳۳۰۰ ریال‌وکره آرژانتین کارتن ٤ر۲٥ کیلویی ۳۳۰۰ ریال و نیوزلندی هرکارتن ۲٥ کیلویی ۳۱٥۰ ریال مورد معامله قرار گرفت .

یعنی درحال‌حاضر قیمت عمده‌فروشی‌کره محصول کشورهای نامبرده دربالا هرکیلو ۱۱۸ تا ۱۲۲ ریال از طرف تجار واردکننده در تهران بفروش میرسد ، درصورتیکه قیمت عمده‌فروشی کره محصول داخله کیلویی ۱٦۰ تا ۲۲۰ ریال می‌باشد.

یکی از واردکنندگان کره به خبرنگار ما گفت تا چهار ماه قبل عمده کره خارجی از کشورهای اروپای غربی وارد میشد ولی بعلت ترقی قیمت در کشورهای مذکور که بالغ بر ۲٥درصد بیش از قیمت کره درکشور های آمریکای جنوبی میشد، بهمین خاطر واردکنندگان کره از مدتی‌قبل مقدار قابل‌توجهی به‌کشورهای‌آرژانتین و نیوزلند سفارش خرید دادند که تدریجا وارد کشور میشود ولی اخیرا قیمت کره در بعضی از کشورهای اروپای غربی مانند سوئد و کشورهای اروپای شرقی مانند رومانی تنزل کرده و بهمین جهت سفارش خرید از کشورهای مذکور افزایش یافته و همچنانکه گفته شد اخیرا نیز مقداری وارد کشور شده که تدریجا به بازار عرضه خواهد شد.

این بازرگان افزود در حال‌حاضر بعلت کمبود زمینه کره حیوانی محصول‌داخله عمده معاملات روی کره محصول کشورهای خارجی انجام میگیرد و چون زمینه کره خارجی زیاد است بهمین جهت قیمت‌ها دریکی دو هفته اخیر حدود ۳ تا ٥ درصد تنزل کرده است .

این بازرگان گفت چون عرضه محصول کره‌داخلی ازاوایل فروردین ماه بعلت فصل بهار افزایش می‌یابدو مقدار موجودی کره خارجی نیز زیاد است، ترقی قیمت خیلی بعید بنظر میرسد.

تسهیلات سرمایه‌گذاری درمازندران

بدستور آقای نخست وزیر ، هیاتی برای ایجاد تسهیلات سرمایه گذاری به مازندران اعزام شد

ساری خبرنگار اطلاعات ـ بدستور نخست وزیر هیاتی مرکب از غفارزاده معاون‌امور صنعتی وزارت صنایع‌ومعادن وحیدی‌معاون‌صنایع روستایی و رئیس سازمان ترویج و توسعه فعالیت های غیر کشاورزی ، فرخ پیروزان‌مدیر کل برنامه ریزی و بودجه عبداله شکارچی نماینده بانک توسعه صنعتی به مازندران رفتند و باحضور استاندار‌این استان ،مدیران کل و چند تن از صاحبان بخش خصوصی جلسه‌ای در محل استانداری تشکیل دادند .

هدف از این سفر تماس با مقامات بخش‌خصوصی از نظر امکاناتی که دولت برای‌سرمایه گذاری جهت تولید مصالح ساختمانی‌دراختیار آنهاخواهد گذاشت بود ، برای سرمایه ـ گذاری و کمک هائی که نمایندگان بانکها در اختیارآنها خواهند گذاشت به شرح زیر تسهیلات فراهم میشود .

۱ـ بانک رهنی‌هشتاد در صد از سرمایه را برای سرمایه ـ گذاری وام میدهد .

۲ـ بانک ساختمانی‌تا ٦۰ در صد از سرمایه را وام میدهد . سایر بانکها نیز در صد هائی وام خواهند داد .

در مرحله بعدی اگر سرمایه گذار حاضر به سرمایه گذاری باشد بفوریت نسبت به دادن وام یا اجازه بهره برداری از معادن و رفع مشکلات حتی ـ المقدور اقدام‌میکند اگر نیاز باشد هیات پس از مراجعت‌به تهران نسبت‌به‌ارسال کارشناس نیز اقدام خواهد کرد واگر مساله‌ای باشدباحضوروزیران کشاورزی و منابع طبیعی و تعاون و امورروستاها ، شهر سازی و مسکن و صنایع و معادن مطرح شود ، نسبت به اینکار اقدام خواهد شد .

برنامه‌کمک به بخش‌خصوصی ودرازمدت‌وکوتاه مدت‌خواهد بود .

در کوتاه مدت نظر اینست‌که کارگاه ها وکارخانه های‌تولید مصالح ساختمانی با آوردن ماشین های اتومکانیک و غیر اتوماتیک مجهز شوند تاتولید را در سال ٥٥ بالا برده و بدینوسیله رفع کمبود مصالح ساختمانی در استان بشود .

در دراز مدت نظر اینست که با سرمایه گذاری های بیشترو با بهترین وسائل ممکنه در سطح استان نسبت‌به‌رفع‌کمبود مصالح ساختمانی اقدام شود.

اقتصاد جهان

سیر صعودی قیمتها در ایتالیا

بهای‌سیگار ودیگر فرآورده های توتونی در دومین روزکاهش نرخ‌لیر یعنی از روز جمعه گذشته ۳٥ درصد افزایش یافت. بهای بلیط هواپیما برای پرواز به‌خارج ازایتالیا، نیز ۸ر٥ درصد اضافه شد. بهای بنزین‌و دیگر فرآورده های نفتی نیز به احتمال قوی تاحدود ۱۰ درصدافزایش می‌یابد. اگرچه میزان مصرف انرژی درایتالیا ۳ر۸ درصد نسبت به سال ۱۹۷٤ تنزل داده شده است.

پیشنهاد مذاکره بازار مشترك با شوروی و کشور های اروپای‌شرقی

سرکریستوفرسوآنر ،مسئول امور خارجه بازار مشترك اروپابتازگی گفته است که قصددارد بطور جدی بااتحاد شوروی‌و متحدانش باب‌همکاری های اقتصادی رابگشاید.

او گفت : پس‌از سال هابی اعتنایی اکنون که‌کشور های اروپای شرقی آماده‌اند برای یافتن راه های همکاری پشت میز مصالحه و مذاکره بنشینند، بار سنگین ازدوش بازار مشترك اروپا برداشته شده است،و ما باید پیشنهاد مذاکره‌را که ازجانب اروپای شرقی رسیده جدی تلقی‌کنیم.

سوآنر،طی‌نطقی در هامبورك نیز گفت که بازار مشترك اروپا تصمیم خودرا به مذاکره برای توافق باکشور های اروپای شرقی اعلام کرده‌است. خاصه آنکه‌بسیاری ازکشورهای‌اروپای‌غربی‌آمادگی خودرابرای ایجاد مناسبات بازرگانی وسیع‌باکشور های اروپای شرقی بطورجداگانه ابرازداشته‌اند.

تولید ناخالص ملی ژاپن

سازمان برنامه ریزی اقتصادی ژاپن ضمن گزارشی اعلام‌کردکه تولید ناخالص ملی واقعی این‌کشورکه‌درسال ۱۹۷٤ حدود ۲ر۱ درصدکاهش یافته بود درسال ۱۹۷٥ دودرصد افزایش یافته است. باوجود این از میزان سرمایه گذاری خصوصی در کارخانه هاو نیز از میزان واردات به ژاپن به مقدار زیادی کاسته شده است.

یك میلیون تن برنج محصول نپال

نپال در سال مسیحی جاری ۱۲٥ هزار تن برنج‌به کشورهای دیگر صادر میکند. این‌کشور درسال ۱۹۷٥ فقط ۲٥ هزار تن برنج صادر کرده بود.تخمین زده‌اندکه محصول‌برنج نپال در سال مسیحی بالغ‌بریك میلیون تن خواهد بود.

فروش ۱ر۹۸ میلیون دلار گندم به مصر

وزارت کشاورزی آمریکا اعلام کرد که‌با فروش ٥۰۰ هزار تن گندم بیشتر به مصر،بر اساس برنامه غذا برای صلح موافقت کرده است. این مقدار گندم ۲ر۷٦ میلیون دلار می‌ارزد وبدین ترتیب بدهی مصر از بابت گندم های دریافتی از امریکا بالغ‌بر ۱ر۹۸ میلیون دلار میشود. دولت مصر این‌بدهی راباسود ۳درصد طی‌مدت ۲۰سال خواهد پرداخت.

انگلستان در انتظار رونق صادرات

مقام های دولتی انگلیس عقیده دارند که کشورشان اکنون امکان دارد که‌با افزایش‌صادرات خودبسوی رونق اقتصادی پیش برود وبی آنکه‌تورم اقتصادی راتشدید کندرکود اقتصادی راپشت سر بگذارد.

وزارت بازرگانی بریتانیا ضمن گزارش‌آماری نشان داده است‌که موسسه های انگلیسی صدور کننده انتظار دارندکه در نخستین نیمه سال۱۹۷٦ میزان صادرات این‌کشور ٦درصد افزایش یابد.

فروش اتومبیلهای امریکائی ده درصد افزایش یافت

فروش اتومبیل های آمریکایی در ماه‌فوریه ۱۰درصد افزایش یافت‌واز ٦۸٤هزارواحد درفوریه ۱۹۷٥ به ۷٥٤ هزارواحد بالغ گردید.

افزایش فروش بیشتر در مورد اتومبیل های مدل‌خانگی است. اتومبیل‌های وارداتی هنوز هم گرفتار مساله فروش هستند ،ودر حدود ۳۰ درصد کمتراز فوریه سال ۱۹۷٥ بفروش رسیده‌اند.

بازار

صادرات پوست بزی بشوروی

شورویها که چندی قبل قریب ۲ر۱ میلیون جلد پوست بزی تر و خشک از تهران و مشهد در ۳نوبت خریداری کردند تاکنون مقدار قابل‌توجهی از آنرا تحویل گرفته‌اند و بقیه آن نیز تدریجا به کشور مذکور صادر خواهد شد.

یکی از بازرگانان گفت پیش‌بینی میشود مجموع پوست صادراتی امسال به شوروی نزدیک به دومیلیون جلد باشد، درصورتیکه در سالهای قبل کشور مذکور قریب ۳ میلیون جلد پوست بزی ازایران خریداری‌میکرد درعوض امسال آمریکائیها بیش از سال‌گذشته سالامبور گوسفندی (پوست نیمه‌ساخته‌شده) از ایران خریداری کرده‌اند. مجموع صادرات پوست و سالامبور درسال جاری بیش از سال گذشته بوده است و این نشان‌دهنده افزایش کشتار دام در سال جاریست .

براساس آمار منتشره از طرف اداره آمار گمرک ایران صادرات انواع پوست در ۱۱ ماهه سال جاری قریب ۱۸۷٥۲ تن به ارزش ۱۸۹۰ میلیون ریال بوده است درصورتیکه مجموع صادرات این محصولات در سال گذشته قریب ۱٦۷٤۲ تن به ارزش ۱٦۹۳ میلیون ریال بوده است .

معاملات عمده روی دانه‌های روغنی کاهش یافته است

در این‌هفته قیمت بعضی از دانه‌های روغنی حدود کیلویی ۲ تا ٥ ریال تنزل کرد و قیمت کنجد جنوبی به کیلویی ٤۸ ریال و کنجد افغانی به کیلویی ٤۷ ریال ، بزرک کیلویی ۲٦ تا ۳۰ ریال ، مغزبادام شیرین تبریز کیلویی ۱٦٥ ریال ، و مغز بادام مرکزی کیلویی ۱٦۸ تا ۱۷۰ ریال ، مغزبادام تلخ کیلویی ۹۸ تا ۱۰۰ ریال ، مغز هسته شیرین کیلویی ۷۰ ریال و مغز هسته تلخ کیلویی ٤۸ تا ٥۰ ریال، کنجد شمالی و کرچک و برخی دیگر از دانه‌های روغنی زمینه ندارد .

یکی‌از بازرگانان‌گفت در یکی دو هفته اخیرسفارش خرید تازه‌ای بخارج منجمله هند و افغانستان داده‌نشده و معاملات عمده داخلی نیز تقریبا متوقف شده است .

علت رکود بازار این محصولات بیشتر ناشی از تغییر فصل و کاهش مقدار مصرف است .

معاملات‌روی‌روده باریك‌متوقف‌شد

بازار روده گوسفندی و بزی راکد شد و معاملات روی پارتیهای بزرگ کمتر انجام میگیرد و خریدوفروش روی روده متوسط بخصوص روده‌های باریک و نامرغوب متوقف شده است وبهمین‌جهت قیمت روده‌های باریک قریب ٥درصد تنزل کرده و در چند روزه اخیر تنها روده مرغوب از ۲۰ متر ببالا بخارج از کشور بخصوص به آلمان صادر میشود.

یکی از بازرگانان به خبرنگار ما گفت پیش‌بینی میشود بعد از تعطیلات عید نوروز هم بازار روده‌وضع عادی داشته باشد و تنها روده‌های مرغوب بخارج از کشور صادر شود، چون رونق‌بازار روده بیشتر در فصول پائیز و زمستان است .

صادرات انواع روده در سال جاری افزایش‌یافته و مقدار صادرات آن در ۱۱ ماهه سال جاری بالغ بر ۹۳۹ تن به ارزش ٦۷۳ میلیون ریال بوده درصورتیکه مقدار صادرات این محصول در مدت مشابه سال‌گذشته ۷۹۱ تن به‌ارزش ٥۱٥ میلون ریال بوده است .

آیا کشورهای کم‌رشد بدوران آسایش نسبی اقتصادی میرسند

بنابر گزارش مفصلی‌که توسط وزارت خزانه‌داری آمریکا فراهم آمده ، بیشتر کشور های کم رشد با آنکه دارای بدهی های سنگین و فزاینده‌یی هستند ، و باآن که موازنه پرداخت های‌شان سال هاست‌که گرفتار کمبود است، امسال می‌باید بتوانند از بحران مالی برکنار بمانند .

این اظهار نظر دست کم از لحاظ برداشت با اظهار نظر های بدبینانه بانک جهانی صندوق بین‌المللی پول و سازمان ملل درباره کشور های کم رشدمنافات دارد . زیرا در گزارش وزارت خزانه داری آمریکا گفته شده است که مشکلات کشور های فقیر امسال‌از بسیاری لحاظ کمتر از سال های ۱۹۷٤ و ۱۹۷٥ است. این کشور ها، پس از گذراندن سال ۱۹۷۳ که‌برای آنها سال خوب بود، طی دوساله ۱۹۷٤ و ۱۹۷٥ براثر افزایش بهای نفت مواد غذایی و کود شیمیایی و مهمتر از همه براثر رکود اقتصادی در کشور های صنعتی گرفتار دشواری های عدیده‌یی شدند.

گزارش وزارت خزانه‌داری آمریکا همراه گزارش آماری در باره وضع بدهی های کشورهای کم‌رشد از جمله بدهی آنها به آمریکا به کنگره آمریکا تسلیم شده است . این نخستین‌گزارش از این نوع است .

در این گزارش بخصوص به مسائلی ناشی از کمبودموازنه پرداخت های ارزی کشور های کم‌رشد اشاره شده است . از جمله این‌مسایل‌می‌باید ازصادرات وواردات این کشور هاوازبدهی های مربوط به خدمات و سایر فعل وانفعال های جاری از قبیل توریسم . نام برد کمبود ارزی این کشور هابا دریافت کمک خارجی سرمایه‌گذاری خصوصی وام گرفتن از بانک ها یا از صندوق بین‌المللی پول واستفاده از ذخایر ارز خارجی جبران می‌شود .

این کمبود برای تمام۸۸کشور کم‌رشدی که تولید کننده نفت نیستند در سال ۱۹۷۳ بالغ بر۸ میلیارد دلار بود که به‌آسانی‌می‌شد آنرا جبران کرد .اما، ازآن پس یعنی از هنگامی که بحران اقتصادی جهانی نمایان شد ، این کمبود به ۲۸ میلیارد دلاردر سال ۱۹۷٤ و به حدود ۳۷ میلیارد دلار در سال ۱۹۷٥ افزایش یافت .

تمام تخمین ها از جمله‌تخمین وزارت خزانه‌داری آمریکاکمبود کمتری را در سال ۱۹۷٦ می ـ نمایاند که علت عمده آن رونق پس از رکود در جهان صنعتی است . اما هنوز هم این‌کمبود رقمی عظیم خواهد بود درحدود ۳۱ تا ۳٤ میلیارد دلار .

مفسران اقتصادی همچنین بر این عقیده‌اندکه تقریبا تمامی‌کشور های کم‌رشد میتوانند کمبود های ارزی دوساله گذشته خود ،از جمله اقساط بدهی های خودرا، تامین کنند .

اختلاف نظر ، در موردچشم‌انداز سال ۱۹۷٦ است . سئوال مهم این است که : آیا این‌کشور ها می‌توانند باز هم بدوران آسایش نسبی اقتصادی برسند؟

گزارش وزارت خزانه داری آمریکا حاکی از آن است که «بیشتر کشور های کم رشد خواهند توانست در سال ۱۹۷٦ کمبود های ارزی خودرا جبران کنند، زیرا که دشواری مالی‌آنها در سال ۱۹۷٦ کمتر از مشکلات مالی آنها در سال ۱۹۷٥ خواهد بود، وزارت خزانه‌داری آمریکا دلایل مشروح زیر را برای‌اثبات نظر خود ارائه داده است :

وضع ذخایر ارزی کشورهای کم‌رشد، علیرغم مشکلات مالی زیادی که در دو سال اخیر با آن دست به‌گریبان بوده‌اند ، «خوب» است کمبودی که باید جبران شود ، امسال کمتر از سال های ۱۹۷٥ و ۱۹۷٤ است که : سئوال مهم این است که : آیا این‌کشور ها می‌توانند باز هم بدوران آسایش نسبی اقتصادی برسند؟

گزارش وزارت خزانه داری آمریکا حاکی از آن است که «بیشتر کشور های کم رشد خواهند توانست در سال ۱۹۷٦ کمبود های ارزی خودرا جبران کنند، زیرا که دشواری مالی‌آنها در سال ۱۹۷٦ کمتر از مشکلات مالی آنها در سال ۱۹۷٥ خواهد بود، وزارت خزانه‌داری آمریکا دلایل مشروح زیر را برای‌اثبات نظر خود ارائه داده است :

وضع ذخایر ارزی کشورهای کم‌رشد، علیرغم مشکلات مالی زیادی که در دو سال اخیر با آن دست به‌گریبان بوده‌اند ، «خوب» است کمبودی که باید جبران شود ، امسال کمتر از سال های ۱۹۷٥ و ۱۹۷٤ است وبالاخره کمک خارجی از کشور های صنعتی و ممالک تولید کننده نفت بیش از مقدار اینگونه کمک در سال های گذشته است.

وزارت خزانه‌داری آمریکا در گزارش خود بدین نتیجه رسیده است که «پس‌از آن که سیل سرمایه های عادی مورد استفاده واقع شود میزان کمبود جاری کم‌باید از ترکیب صرفه جویی‌از هزینه های‌ارزش‌اعتبارات‌صندوق بین‌المللی پول و قرض از بانک های خصوصی جبران شود ، در حدود ۸ میلیارد دلارخواهد بود .واین مبلغ در حدود ٤ میلیارد دلار یا یک سوم کمتر از مبلغ مشابه در سال ۱۹۷٥ است.»

علاقه روز افزون به دانمارك

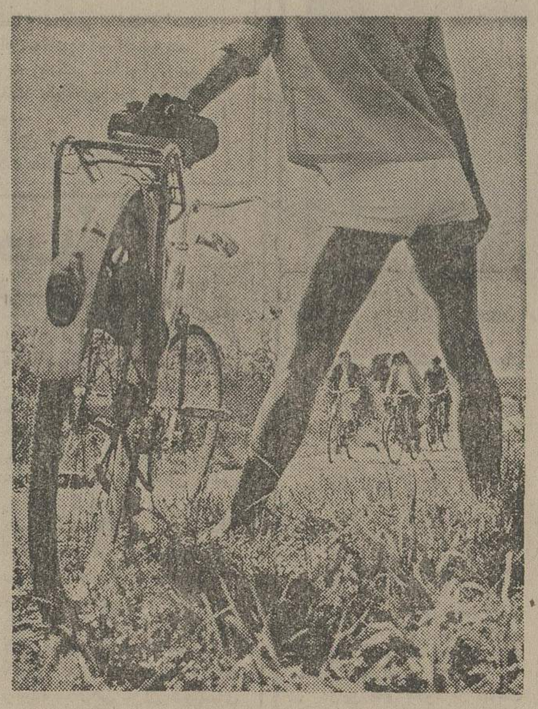

دانمارک کشور دوچرخه‌ها است . انبوه دوچرخه ها در کپنهاک بسیاری از خارجیانی را که به دانمارک می‌آیند در شگفت میکند دوچرخه وسیله‌ای ارزان و سریع برای حمل و نقل است و مخصوصا حوایج مردمان عادی دانمارک را بخوبی برآورده میسازد.

بادایر شدن پروازهای بدون توقف «اس‌ـآـ اس»میان‌تهران و کپنهاک علاقه روز افزونی به دیدن کپنهاک شهر اسیز پایتخت دانمارک بوجود آمده است .

کپنهاک با برجهای زیبا و آسمانخراش های انگشت‌شمار وباآسمان لاجوردی خودیکی از جذاب‌ترین پایتخت های جهان است . دراین شهرضمنا فرصت های عالی برای خرید کردن ورستوران های‌آبرومند ونقاط تماشایی متعددی نیز وجود دارد . تور های منظم گروهی که برای دیدار کردن از دانمارک ترتیب داده شده است در حال حاضر با پرواز هایی که هر چهارشنبه ساعت ٤٥ر۷ بامداد از تهران صورت میگیرد انجا میشود . این پرواز ها در ساعت ۱۱ به کپنهاک میرسد . بازگشت به تهران روز های سه شنبه و عزیمت زکپنهاک ساعت ۲۰ر۱۱ و ساعت ورودبه‌تهران ۲٥ر۱۹ صورت میگیرد .

گروه‌هایی که حداقل از ۸ نفر تشکیل شده باشند در اطاق‌های‌مضاعف هتل‌دولوکس اسکاندینوی برای شش شب و با صرف صبحانه‌و استفاده از وسیله رفت و آمد میان هتل وفرودگاه‌و سیروسیاحت در شهرپذیرائی میشوندو هزینه آن برای هر نفر تا ۳۰آوریل ٤٦٥٤۰ ریال و تفاوت هزینه برای استفاده از اطاق مجزی ٤۳٥۰ ریال است . از اول مه تا ۳۱ اکتبر هزینه مذکوربرای هر نفر ٤۹۹۹۰ ریال و برای اطاق مجزی٦۲۰۰ ریال‌خواهد بود .

تجدد ، برنده جایزه دانشمندان

دیروز از طرف بنیاد فرهنگی البرز به ۹تن از دانشمندان و پژوهشگران کشور جوایزی داده شده بود که این جوائز را آقای هویدا به برندگان اهدا کرد . در بین دانشمندان برنده‌آقای دکتر حسین تجدد بنابه تشخیص شورای عالی تحقیقاتی دانشگاه صنعتی آریامهر بعنوان بهترین دانشمند برگزیده و پژوهنده ایرانی در سال ۱۳٥٤ شناخته شده بود که دراین مراسم جایزه خود را ازدست آقای نخست وزیر در کاخ‌نخست وزیری دریافت کرد .

آقای دکتر تجدد نماینده مجلس شورای ملی‌و عضو هیئت‌اجرائی حزب رستاخیز ملت ایران است و دارای درجه M.P.H ودیپلم تخصص در بهداشت عمومی می‌باشد و در زمینه انطباق‌وضع جسمی کارگر با محیط کار «ارگونومی» و بیماری ها و بهداشت حرفه‌ای در صنعت قالیبافی پژوهش های جالب توجهی کرده و موفق به کشفیاتی شده است .

۷ گنج
قرعه‌کشی ۹ روز دیگر

شرکت کشتیرانی ایران اکسپرس لاینز

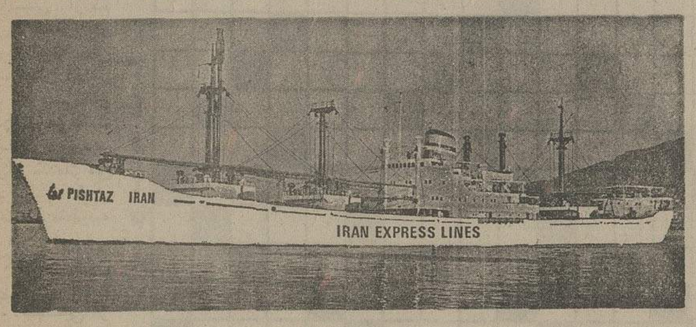

سرویس مستقیم نیویورك ـ خرمشهر ۲۲ روزه

برنامه حرکت و ورود تقریبی کشتی های خودرا از بنادر شرقی آمریکا به بنادر خلیج فارس‌وبالعکس اعلام‌میدارد

ازبنادرشرقی آمریکا به‌بنادر خلیج فارس		کشتی‌ایل‌کن دالیو سفر۷	کشتی‌جوهانایو سفر ۱	کشتی‌ایل‌کن پولی سفر ۷	کشتی‌آ.وسل سفر ۱
چارلستون	حرکت	حرکت‌نمود.	-	حرکت‌نمود.	-
نیو اورلئان	«	حرکت‌نمود.	حرکت‌نمود.	۸ مارس	۲۲ مارس
هوستون	«	حرکت‌نمود.	حرکت‌نمود.	۱۱ مارس	۲٥ مارس
فیلادلفیا	«	-	۸ مارس	-	۲ آوریل
بالتیمور	«	حرکت‌نمود.	۷ مارس	۱۸ مارس	۳۱ مارس
نیویورک	«	۱۲ مارس	۱۱ مارس	۲۲ مارس	٦ آوریل
خرمشهر	ورود	۳ آوریل	۲ آوریل	۱۳ آوریل	۲۸ آوریل
بندرشاهپور	«	۸ آوریل	۷ اوریل	۱۸ اوریل	۲ مه
کویت	«	-	-	-	-

از خرمشهر به بنادر شرقی امریکا		کشتی‌پ.پ. اوسمیناسفر۲	کشتی پ.پ. کوئزون سفر٤	کشتی‌ایل‌کن دالیوسفر۹	کشتی‌ایل‌کن پولی‌سفر ۸
خرمشهر	حرکت	۱۰ مارس	۲۹ مارس	۲۹ اوریل	۲۹ مه
کراچی	ورود	۱٥ مارس	٥ اوریل	٥ مه	٥ ژوئن
مالاگاسی	«	۲٦ مارس	۱٦ آوریل	۱٦ مه	۱٦ ژوئن
نیویورک	«	۱٦ آوریل	٦ مه	٦ ژوئن	٦ جولای

★ کشتی‌های مزبور دارای سردخانه بوده‌و در ضمن تخلیه بار صادراتی از خرمشهر و بندرشاهپور به مقصد کراچی و سایر بنادرشرقی امریکا قبول مینمایند .

برنامه حرکت برای کشتی‌های سریع‌السیر (رو-رو)

از بندر فیلادلفیا به خرمشهر	کشتی‌ایرانین‌پروگرس سفر ۷	کشتی‌ایرانین‌پرو سپرینتی سفر ۷	کشتی‌ایرانین‌پروگرس سفر ۹
فیلادلفیا	۱٥ مارس	۳۰ مارس	۱۰ مه
خرمشهر	۷ آوریل	۲۳ آوریل	۳۰ مه

لطفا برای کسب اطلاعات بیشتر به نماینده‌این شرکت در ایران مراجعه فرمایند

شرکت سی. من. پاک بامسئولیت محدود
خیابان نریا - ۱۳۰
صندوق پستی ۱۲۲٤
تهران - ایران
تلفن ۷۹ـ۸۲٥۰۷٦ ۸۳۳۹۸۱

شرکت سی. من. پاک بامسئولیت محدود
خیابان اسکله
سرای سرو
بندرعباس - ایران
تلفن ٤٦۱۰ - ٤٦۲۰
۲۰٥٤

شرکت سی. من. پاک بامسئولیت محدود
خیابان فردوسی
صندوق پستی ۱۰٥
خرمشهر ایران
تلفن ۳٤٤۱ - ۳۹۹۱
۲۹٤۱

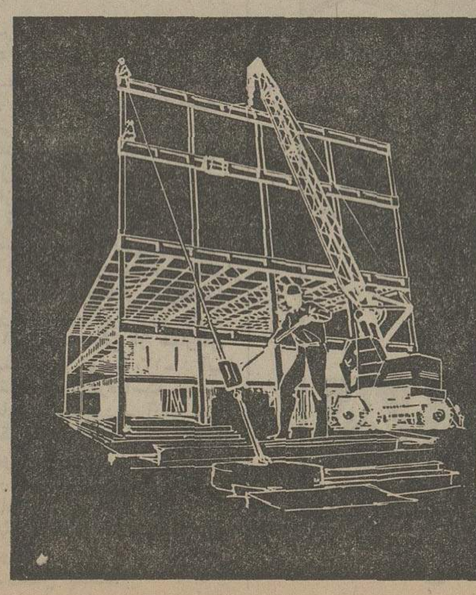

TIRFOR
جرثقیل دستی
تیرفور
قابل حمل به همه جا
قابل استفاده برای هر کاری توسط فقط یک نفر
باکمترین مصرف انرژی
و با قدرت فوق‌العاده
آدرس شرکت صنعتی ایران تراکسیون
تهران تخت جمشید پلاك ٥۹۳ تلفن ۷٦۲٦۲۷

تاریخ دریافت کارت ورود بجلسه امتحان داوطلبان مشاغل تهیه کننده وانتشارات

از کلیه داوطلبان مشاغل تهیه کننده و انتشارات که در موعد مقرر ثبت نام کرده‌اند درخواست میشود جهت دریافت کارت ورودبه جلسه امتحان در روز های .

سه شنبه نوزدهم وچهارشنبه بیستم اسفند ماه ۱۳٥٤ به امور اداری سازمان‌رادیوتلویزیون ملی ایران واقع در خیابان تخت‌طاووس ،خیابان میرعماد مراجعه نمایند .

توضیحات

۱ـ امتحان در روز جمعه بیست ودوم اسفند ۱۳٥٤ برگزار میشود .

۲ـ داوطلبان فوق لیسانس ودکتر فقط درمصاحبه شرکت مینمایند که تاریخ آن بعدا اعلام میشود .

م الف ۲٥٦۸۳ آـ٤۸۱۰٥

کامبیز گوگوش، شانس تیم تاج

کامبیز گوگوش درکنار بازیکنان تیمتاج .

بعضی از تیمهای ورزشی‌جهان مضوی را بنام « شانس تیم » همراه دارند که اغلب از میان کودکان خردسال انتخاب میشوند وتیمهای ورزشی بویژه تیمهای فوتبال حضور شانس تیم را در بازیهای خود خوش‌یمن میدانند . درمیان تیمهای ورزشی ایرانی تیم تاج نیز یک عضو «شانس تیم» دارد که این شانس کامبیزگوگوش است .

کامبیز همچون بازیکنان تیم فوتبال تاج لباس مخصوص تیمرا میپوشد ودر تمرینها و بازیهای‌تیم همه‌جا درکنار آنهاست .

ستاره بخت شما

فروردین ـ نقشه‌ای راکه برای بهبود زندگی یـ امور شغلی طرح کرده‌ایدبا موفقیت بـه مورداجرا درمی‌آورید. به‌مهمانی مجللی دعوت میشوید.

اردیبهشت ـ قبل از تصمیم گرفتن‌بیش از اندازه‌می اندیشید. با افراد خانواده تفاهم خواهید داشت.

خرداد ـ به وعده های خود عمل کنید حتی اگر برایتان دشوار است . مشورت با دوستان نقش مهمی در زندگی شما ایفا خواهند کرد.

تیر ـ از نظر اجتماعی موقعیت خوبی خواهید داشت . تصمیمات خود را با عجله و نیندیشیده تغییر ندهید.

مرداد ـ در قبول مسئولیت هازیاد عجله نداشته باشید استراحت بعداز کار را توصیه میکنیم.

شهریور ـ شخصیت شما دیگران راتحت تاثیر قرار میدهد. بابزرگتر های خود رفتار دوستانه‌تری پیش بگیرید.

مهر در مورد پیشنهاد اخیر بدقت مطالعه کنید . فرصتی برای تجدید دوستی و مناسبات گذشته‌با بستگان درپیش است .

آبان ـ کار جدیدتان رابارو حیه قویتری شروع کنید. باشخص مورد علاقه‌تان به تفاهم خواهیدرسید.

آذر ـ دگرگونی وتحول اخیر کاملا بنفع شما تمام خواهد شد. یکی از افراد مسن فامیل ازنقشه های شما پشتیبانی میکند.

دی ـ در محیط کار اوضاع مطابق میلیتان است وپیشرفت‌خوبی‌دارید.با افراد جالبی آشنامیشوید.

بهمن ـ یک دوست جدید به زندگی شما وارد می شود که از مصاحبت اولذت خواهید برد.احتمالا به جائی دور دعوت میشوید.

اسفند ـ جریان مورد نظر طبق آرزوی شمارو براه خواهد شد. در مقابل مشکلات مقاومت کنید.

جدول عادی

شماره ۹۲۸۵

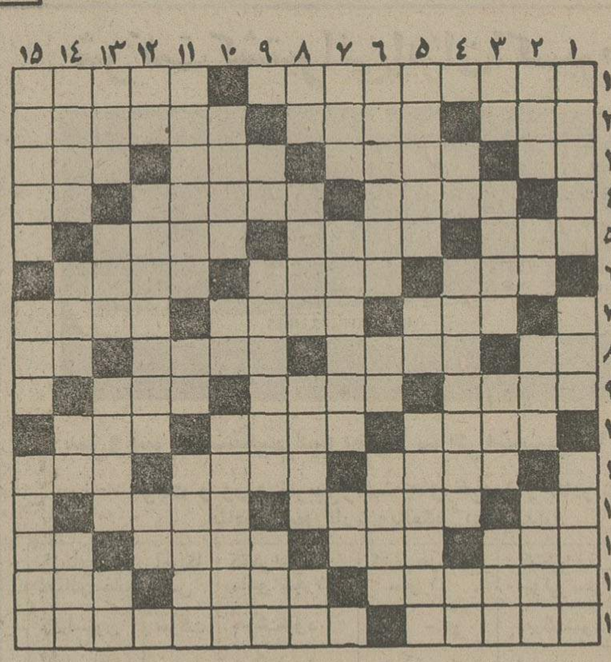

افقی :

۱ـ از گیاهان‌طبی که زمانی از دم کرده‌اش بیشتر در درمان‌درد استفاده‌می کردند ـ همان کلانتر است ۲ـ سرخش بدست چلاق می‌افتد ـ اکنون سرگرد شده ـ در کاروان خدمت می کرد ۳ـ برابر ـ کوی و محله ـ قطره‌قطره‌به خون بیمار وارد می شود ـ خون‌که چنین باشد بی‌خیالی هم‌می آورد ٤ـ یکی از ماههای سال عرب ـ ساده ترین غذاست ـ حرف آخرین ٥ـ جای مشروب‌خوران است ـ تارو کدر ـ به زیرش روند و جان سپارند ٦ـ از اقوام ایران‌باستان سرشت و باطن ـ آینده ۷ـ بازیش خیلی تماشایی است ـ درخشان‌تر و نورانی‌تر ـ سمت‌چپ ۸ـ خاک کوزه‌گری ـ از حیوانات‌باربر ـ در قمار می‌کنند و دل به دریا می‌زنند ـ شکوه گوی جدایی ۹ـ یکی از وظیفه خواران خزانه غیب ـ نژادی از سفید پوستان ـ گاهی می گردد ۱۰ـ حرفی در مقام تاکید به معنی هیچگاه ـ نویسنده مشهور کتاب کنت‌مونت کریستو ـ پارچه‌ایکه بایف نم زدن‌درست میشود ! ۱۱ـ در بغل مهره جاخوش میکند ـ عقیم است و بچه‌ای به دنیا نمی‌آورد ـ پرچم ۱۲ـ تکخال ورق ـ از گیاهان خورشی ـ کهنه‌اش به یک دنیا می‌ارزد ۱۳ـ سرای‌آخرین ـ اطمینان وآرامش قلب ـ برلب نهند ـ ـ خداوند یکتا ١٤ـ یکی از انواع انگور است که‌شرابش را بهتر می‌پسندند ـ جمع‌نیت ـ سازمانی در امریکا ۱۵ـ گردونه است و از وسائط نقلیه ـ پروان بابک خرمدین را گویند .

عمودی :

۱ـ گاهی موی در آنجا سفید میشود ـ شهریست مشهوراما هنوز کسی‌به‌آنجا نرفته ـ دعوتی‌که از تازه‌عروس و داماد می‌کنند ۲ـ با همه بدبوئی چه خاصیتی دارد ـ مادر عرب ـ جای زندگانی است ـ رسته‌یی در ارتش ۳ـ علم‌الابدان ـ هفت‌ساله‌که باشد دنبال محبوب چهارده ساله میگردند ـ جای شراب ـ بی قلاده ٤ـ از کشیدنی ها ـ جز به فکر اندوختن مال و ثروت نیست ـ رفع تشنگی می کند ٥ـ در راه مردگان‌بایدکرد ـ بلی به زبان خارجی ـ پرنده در آن آرام میگیرد ٦ـ یکی از مشتقات نفت ـ حرف همراهی ـ زمانی بازنگی آبش به یک جوی نمی‌رفت ! ۷ـ پست و حقیر ـ سوغاتی است و تحفه ـ از علامات جمع ۸ـ طرف و جهت ـ پوشیده و پنهان ـ انس و الفت گرفته است و همدم ـ همسر ماده ۹ـ بلی به زبان ایتالیائی ـ از انواع نقاشی ـ ریشه ۱۰ـ برابروی کور چه حاصل ـ برنج‌می‌آورد وقد می کشد ـ شتری که درخانه همه کس می‌خوابد ۱۱ـ خوش گذران است و به آرزوی‌دل رسیده ـ زهر ـ از کتابهای مذهبی ۱۲ـ عدد و شماره ـ مقر پاپ اعظم ـ عددیست ۱۳ـ خشک ـ نخ تابیده شده ـ اثری‌از ویلیام شکسپیر ـ دم‌از سروفانکان میدهد ! ١٤ـ شهری در ایران ـ کلمه خطاب ـ ورزشی‌است‌و تمام ورزشکاران باید به آن اقدام کنند ـ مکر و حیله ۱۵ـ شاعر به زاهد فرموده که عیبشان نکند ـ در ته جوی آب میماند ـ کیسه چرمی .

حل جدول شماره ۹۲۸٤

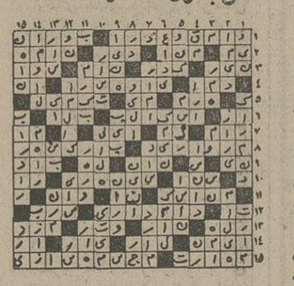

جدول ویژه

شماره ٦٤٥

افقی :

۱ـ در اصطلاح جغرافیانیم‌دایره‌ای است که ازیک قطب‌شروع و به قطب دیگر ختم میشود ـ آراستگی و نظم زندگی ۲ـ یکی از افعال ـ برگشته ـ سنگی است زینتی ۳ـ عدد قرن ـ در جنوب نامی است برای آقایان ـ کج و خمیده را هم می‌گویند ـ ورزشی است ٤ـ بزرگوار و ارجمند ـ به مریض‌میدهند ـ حرف ندا ٥ـ بانک جانوران درنده ـ زیبایان بیشتر تحویل میگیرند ـ عملی در نماز ٦ـ نادانی ـ گریزان ـ از پرندگان بلند پا ۷ـ عقاب سیاه ـ قسمتی از مو ـ آشی که با آرد درست می‌کنند ۸ـ حرف درد ـ روانه و فرستاده ـ از گلهای گلدانی ـ نوراندک ۹ـ تصویری‌که نقاش بکشد ـ نمایان و آشکار ـ نوعی شیرینی‌باشد ۱۰ـ جویندگان ـ در یکجا بند نمی‌شود ـ خدا نکند دل چنین باشد ۱۱ـ از کشور های افریقائی ـ دستورش را باید اجرا کرد ـ در قدیم با دینار خرج می‌شد ۱۲ـ آش ـ از صاحبان منصب در ارتش خارجی ـ نام پسر افراسیاب ۱۳ـ شایسته و سزاوار ـ شتر در لفظ عرب ـ از سرزمینهای فنا شده ـ عدد شش در لفظ تازی ١٤ـ نوعی پخش صوت ـ خواب کوهی در ایران ۱۵ـ مدلول کلامها ـ اثری از فخرالدین اسعدگرگانی.

عمودی :

۱ـ زادگاه عیسی مسیح ـ از انواع موسیقی جدیدالولادـ پافشاری کردن در انجام کاری ۲ـ بی‌نیاز است و یکی از صفات حضرت حق ـ حرکت دادن ـ رشته وسبک ـ فراخ ووسیع‌تر ۳ـ شکوه ـ حادثه‌ای را ناظربوده ـ قلم‌است و باآن می‌نویسند ـ پدر در لفظ ترکی ٤ـ کشیدن ـ ریاضی دان قرن هجدهم فرانسه که میکانیک تحلیلی از آثار اوست ـ رودی در اروپا ٥ـ سرزنش هاو نکوهش‌ها ـ پژمرده و افسرده ـ یکی از حواس پنجگانه ٦ـ دست نخورده و سوراخ نشده ـ تیر بیکان‌دار ـ نام دیگر گلابی ۷ـ هوای گرم ـ ازدانشمندان ریاضی قرن هجدهم‌فرانسه که‌درحساب احتمالات‌مطالعات شگفتی داشت ـ ماهی قرمز ۸ـ ضمیریست ـ نوعی لب باشد ـ واحدی در پول ـ از قدیمی ترین‌خیابانهای‌تهران ۹ـ پهلوان ـ از نمایشنامه نویسان مشهور فرانسه که اوژنی گرانده اثری از اوست ـ طبل بزرگ ۱۰ـ آنچه بین حق وباطل را آشکار کند ـ بچه به دنیا آوردن ـ از سیاستمداران قرن هفدهم فرانسه ۱۱ـ وجودش برای‌تمام شهرهاضروریست تا از بلاجلو گیری کند ـ نقطه و خال ـ همیشه تازه گردیدن آنرا آرزو دارند ۱۲ـ اگر ـ یکی از ستارگان آسمانی ـ روستا ۱۳ـ آب کشیده‌اش با مزه است ـ زمانی جای شربت بود ـ آدمی که وکیل و وصی نمی خواهد ـ خون ١٤ـ یکی از نواحی لرستان ـ رودی در مرز ـ زبانه آتش ـ رفیع و بلند ۱۵ـ پایان وعاقبت کار ـ خارج‌زمین فوتبال ـ چیزی به مدهوش شدنشان نمانده.

حل جدول شماره ٦٤٤

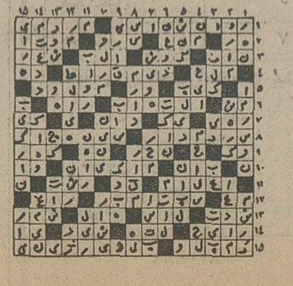

آموزش هنر رقص از تلویزیون

عبداله ناظمی

عبداله ناظمی بهمراه یک گروه از فیلمبرداران سازمان رادیو تلویزیون ملی ایران‌جهت تهیه فیلمی در مورد آموزش هنر رقص و باله که در سالهای اخیر در مدارس معروف باله درجهان چون مدرسه«مودرآ»، « رویال‌باله »، « گروه رقص معاصر » در لندن و چند مدرسه دیگر متداول‌شده‌عازم اروپاست.

از جمله مدارس باله‌ای که ازنحوه آموزش باله‌وبرنامه‌هائی از آن فیلمبرداری‌میشودمدرسه «مودرآ» در بروتسل است که «موریس‌بژار » طراح معروف باله آنرا رهبری میکندوازسوی سازمان یونسکو و دولت بلژیک اداره میشود .

درمدرسه«مودرآ» یک ایرانی بنام آیدا امیرخانیان از هنرجویان قبلی باله ملی‌پارس که وابسته به تلویزیون است مشغول تحصیل است آیدا امیرخانیان در سال تحصیلی جاری جزو سیزده تن از قبولشدگان از میان گروهی بسیاری از شرکت کنندگان در کنکور این مدرسه بود.

فیلمی راکه عبداله ناظمی مدیر هنرستان باله ملی پارس تهیه میکند برای آموزش هنر رقص و آشنائی با این هنراز تلویزیون و نمایش داده خواهد شد.

قریب افشار بازیگر تئاتر روحوضی

پرویز قریب افشار

پرویز قریب‌افشار در یک شوی تلویزیونی که برای‌نوروز تدارک دیده است خود نیز بازیگر نقشی از یک نمایشنامه این‌شو است . در شوی قریب افشار که بخش عمده‌ای از آن به تئاتر سنتی ـ تئاتر روحوضی و سیاه‌بازی ـ اختصاص یافته چهره های قدیمی تئاتر بویژه تئاتر روحوضی شرکت دارند و قریب‌افشار دریکی ازنمایشنامه های این‌شو درنقش « میرزا زیتونی » ظاهر میشود.

گیلک شو

برای نوروز سال ٥٥ سیروس قهرمانی یک شوی ۲ ساعته با همکاری خوانندگان تهران و رشت ومازندران در تلویزیون گیلان مرکز رشت تهیه می کند که گیلکشوعنوان آن است .

دراین شو علاوه بر شرکت خوانندگان مشهور چند چهره هنرمنداز شهرستانها نیز معرفی می شوند .نمایشنامه های‌کوتاه میان پرده وپانتومیم نیز جزو این برنامه است .

گیلکشو در سال جدید از شبکه‌ی سرتاسری پخش خواهد شد

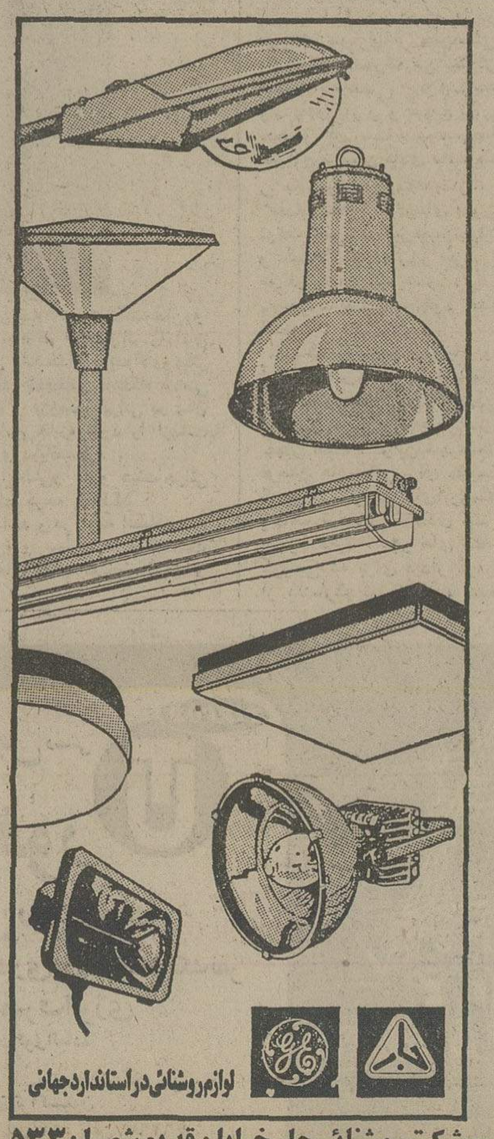

شرکت روشنائی جار خیابان قدیم شمیران ۵۳۳
تلفن : ۳۰۳۰۳۰ ـ ۳۱۳۱۳۱

تلویزیون

برنامه‌های تلویزیونی زیر از طرف سازمان رادیو تلویزیون ملی ایران اعلام شده‌است مسئولیت هرگونه تغییر در ساعات و چگونگی برنامه‌ها باآن سازمان است

برنامه اول کانال ۷

دوشنبه

۱۶ـ۳۰ اخبار
۱۶ـ۳۵ موسیقی محلی
۱۷ـ۰۰ نقالی
۱۷ـ۱۲ برنامه کودکان
۱۸ـ۲۰ اخبار استان
۱۸ـ۳۰ برنامه آموزشی
۱۸ـ٤٥ اخبار ورزشی
۱۹ـ۰۰ سینمای آزاد
۱۹ـ۳۰ عیادت از بیماران
۲۰ـ۰۰ اخبار
۲۰ـ۳۵ مردشش‌میلیون‌دلاری
۲۱ـ۳۰ آقای مربوطه
۲۱ـ۳۵ موسیقی کلاسیک
۲۲ـ۱۰ اندیشه‌های روبرو
۲۲ـ٤۰ مستند

برنامه نیمروز سه‌شنبه

۱۲ـ۰۰ اخبار
۱۲ـ۰۵ دائرةالمعارف دریا
۱۲ـ۵۵ موسیقی تکنوازی
۱۳ـ۱۰ پدران و پسران
۱۴ـ۰۰ اخبار

برنامه بین‌المللی

برنامه دوم کانال ۹

دوشنبه

۱۶ـ۰۰ دنیای اطرافما
۱۶ـ۲۱ اخبار
۱۶ـ۲۵ تارزان
۱۷ـ۱۰ ماجرای تن‌تن
۱۷ـ۲۵ بلفگور
۱۸ـ۱۲ خیابان‌های سانفرانسیسکو
۱۹ـ۰۰ اخبار

برنامه عادی

۱۹ـ۱۵ موسیقی و تصویر
۱۹ـ۳۰ اتاق اخبار
۱۹ـ۳۵ زیست‌شناسی دریا
۲۰ـ۰۵ شیوه‌های دیدن
۲۰ـ۳۲ دنیای‌رام‌نشده
۲۰ـ۵۷ قانون دوست‌شماست
۲۱ـ۰۰ اخبار از برنامه دوم
۲۱ـ۳۰ جهان تئاتر
۲۲ـ۰۰ بسوی سال ۲۰۰۰
۲۲ـ۲۵ موسیقی غربی

تلویزیون امریکا

دوشنبه

۱۶ـ۰۰ تلویزیون امروز
۱۶ـ۱۰ بیمارستان عمومی
۱۶ـ۳۰ خیابان سسام
۱۷ـ۲۵ سندباد
۱۷ـ۳۰ مریخی محبوب من
۱۷ـ۵۵ آگهی
۱۸ـ۰۰ اخبار
۱۸ـ۳۰ یادداشت برنامه‌ها
۱۸ـ۳۵ دنیای حیوانات
۱۹ـ۰۰ سندی‌دانکن
۱۹ـ۳۵ فیلم سینمائی
۲۱ـ۲۰ امپراطوری وحشیها
۲۱ـ۵۵ آگهی
۲۲ـ۰۰ اخبار
۲۲ـ۱۵ فیلم سینمائی
۲۳ـ۳۰ فیلیپ‌ساید

کاشی سندی
پیشرو صنعت سرامیک ایران

۷ گنج
قرعه‌کشی ۹ روز دیگر

۷ گنج
قرعه‌کشی ۹ روز دیگر

سینما کسری : طوفانگر .

برنامه سینماها

تماشای فیلمهائی که باعلامت (×) مشخص‌شده برای اشخاص کمتر از ۱۸ سال ممنوع است

★ آلوده ـ منوچهروثوق ـ آرام ـ جلال
مولن‌روژ (۷۵۲۹۲۹) ۱۱ـ ۱ـ ۳ـ ۵ـ ۷ـ ۹
اروپا (۳۰۳۱۷۹) ۳۰ر۱۰ـ ۳۰ر۲ـ ۳۰ر٤ـ ۳۰ر٦ـ ۳۰ر۸
نیاگارا (٦٦٥۳۰۷) ۱۱ـ ۱ـ ۳ـ ۵ـ ۷ـ ۱۵ر۹
میامی (۷۵٤۳۲۹) ۱۱ـ ۱ـ ۳ـ ۵ـ ۷ـ ۱۵ر۹
الوند (۳۵٦۵۳۸) ۱۰ـ۱۲ـ ۲ـ ٤ـ ٦ـ ۸ـ ۱۰
کیهان (۵٤٦۳٦۰) ۹ـ ۱۱ـ ۱ـ ۳ـ ۵ـ ۷ـ ۹
مارلیک (۹٦۳٦۱٦) ۱۱ـ ۱ـ ۳ـ ۵ـ ۷ـ ۹
ارانوس (۵۲۷۹۷۱) ۳۰ر۱۰ـ ۳۰ر۲ـ ۳۰ر٤ـ ۳۰ر٦ـ ۳۰ر۸
سیلوانا (۳٦۳۷۳۷) ۳۰ر۱۰ـ ۳۰ر۲ـ ۳۰ر٤ـ۳۰ر٦ـ ۳۰ر۸
شهرام (۸٤٤۵٤۹) ۹ـ ۱۱ـ ۱ـ ۳ـ ۵ـ ۷ـ ۹
شرق (۵۳٤۰۲٤) ۳۰ر۱۰ـ ۳۰ر۲ـ ۳۰ر٤ـ ۳۰ر٦ـ ۳۰ر۸
★ (×) اعترافات شیشه‌پاک‌کن رنگی ـ آنتونی‌بوت
امپایر (٦۲۳۹٤۲) ۱۵ر۱۱ـ۳۰ر۱ـ۳۰ر۳ـ۳۰ر۵ـ۳۰ر۷ ـ۴۵ر۹
★ این فرارمرگبار ـ رنگی ـ استیومک‌کوئین
پرلیان (۳۹۳۵۳۵) ۹ـ ۱۱ـ ۱ـ ۳ـ ۵ـ ۷ـ ۹
★ (×) برهنه‌خونین ـ رنگی ـ رابرت‌حسین
ریولی (۷۵۷۷۷۷) ۱۱ـ ۳۰ر۳ـ ۳۰ر۵ـ ۳۰ر۷ـ۳۰ر۹
★ باباخاندار ـ مسعود اسدالهی ـ کرم‌رضائی
آسیا (٦٤۲۹۰۹) ۱۱ـ ۱ـ ۳ـ ۵ـ ۱۵ر۷ـ ۳۰ر۹
رکس (۳۱۵۲۹۳) ۳۰ر۱۰ـ۳۰ر۲ـ ۳۰ر٤ـ ۳۰ر٦ـ۳۰ر۸
شهوند (۳۵٤۰٤۰) ۳۰ر۱۰ـ ۳۰ر۲ـ ۳۰ر٤ـ ۳۰ر٦ـ ۳۰ر۸
لیدو (۵٤۱۲۸۲) ۱۰ـ ۱۲ـ ۲ـ٤ـ٦ـ۸
نپتون (۷٦۰۱۳٦) ۹ـ ۱۱ـ ۱ـ ۳ـ ۵ـ ۷ـ ۹
ژاله (۳۰٤۱۲۰) ۳۰ر۱۰ـ ۳۰ر۲ـ ۳۰ر٤ـ ۳۰ر٦ـ ۳۰ر۸
توسکا (۵۳۹۵٤٤) ۳۰ر۱۰ـ ۳۰ر۲ـ ۳۰ر٤ـ ۳۰ر٦ـ ۳۰ر۸
المپیا (۹۲٦۷۹۷) ۴۵ر۱۰ـ ۱ـ۳ـ ۵ـ ۷ـ ۹
پاسارگاد (۳٤۲۷۸۲) ۹ـ۱۱ـ ۱ـ ۳ـ۵ـ۷ـ ۹
چرخ‌فلک (۹۵۰۵۵۸) ۱۰ـ ۱۲ـ ۲ـ ٤ـ ٦ـ ۸
ناتالی (۵٤٤۵۳٤) ۳۰ر۱۰ـ ۳۰ر۲ـ ۳۰ر٤ـ ۳۰ر٦ـ ۳۰ر۸
سیلورسیتی (۲٦۱۲۰۵) ۳۰ر۱۰ـ۳۰ر۲ـ۳۰ر٤ ـ۳۰ر٦ـ ۳۰ر۸
★ پنجه‌های محکم ـ سینماسکوپ ـ رنگی
سهیلا (۳۱٦٤۲٤) ۳۰ر۱۰ـ ۳۰ر۲ـ ۳۰ر٤ـ ۳۰ر٦ـ ۳۰ر۸
پلازا (٦٤٤۲۵۵) ۱۵ر۱۱ـ ۱۵ر۳ـ ۱۵ر۵ـ ۱۵ر۷ـ ۱۵ر۹
مراد (۷۵۳۳۸۲) ۹ـ ۱۱ـ ۱ـ ۳ـ ۵ـ ۷ـ ۹
ری (۵۲۲۵۷۸) ۱۰ـ ۱۲ـ ۲ـ ٤ـ ٦ـ ۸
★ (×) تنهامردی که میتونه ـ سینماسکوپ ـ رنگی
شهرقشنگ (٦٤۷۷۷۷) ۱۱ـ ۱ـ ۳ـ ۵ـ ۷ـ ۱۵ر۹
★ تک تاز ـ رنگی ـ لی.جی‌کاب
شهرفرنگ (٦۲۷٦۲۸) ۱۵ر۱۱ـ۳ـ ۱۵ر۵ـ ۳۰ر۷ـ ۴۵ر۹
★ تارزان ودختران کاراته‌باز ـ چه‌جنگیه
ستاره (۵۳۸۷۲۱) ۹ـ ۱۱ـ ۱ـ ۳ـ ۵ـ ۷ـ ۹
★ تعقیب ـ رنگی ـ مارلون‌براندو
بولوار (٦۵۵۲۹۲) ۱۱ـ ۱ـ ۳ـ ۵ـ ۷ر۱۵ـ ۱۵ر۹
★ جواز مرگ ـ رنگی ـ فردویلیامسون
رادیوسیتی (٦٤۳۳۲۰) ۱۵ر۱۱ـ۳۰ر۳ـ ۳۰ر۵ـ۳۰ر۷ـ۳۰ر۹
★ جایزه ۲۵ میلیون دلاری ـ رنگی ـ دیکوان‌دایک
گلدیس (٦۲۸۷۱۳) ۳۰ر۱ـ۳۰ر۳ـ ۳۰ر۵ـ ۳۰ر۷
★ خشم عقاب‌ها ـ بهارجوانی
پردیس (۳۰٤۲۵۹) ۳۰ر۱۱ـ۳۰ر۱ـ۳۰ر۳ـ۳۰ر۵ـ۳۰ر۷ـ۴۵ر۹
★ دیدنیهای روسیه رنگی ـ سینه‌راما
آتلانتیک (۸۹۷۱۷۱) ۱۱ـ ۳۰ر۱ـ ٤ـ ۷ـ ۳۰ر۹
★ دنیای دیوانه دیوانه فیلمسازان ـ رنگی
شهرتماشا(۹۲۸٦۸٦)۳۰ر۱۱ـ۳۰ر۱ـ ۳۰ر۳ـ۳۰ر۵ـ۳۰ر۷ـ۴۵ر۹
★ دختری ازجهنم سبز ـ رنگی ـ ایوان‌راسموف
سانترال (۹۲۸٦۸٦) ۱۱ـ ۱ـ ۳ـ ۵ـ ۷ـ ۱۵ر۹
★ دوست ـ رنگی ـ درمندرا ـ هماماليني
همای (۳۱۱٦٦۹) ۳۰ر۱۰ـ۳۰ر۲ـ ۳۰ر٤ـ ۳۰ر٦ـ۳۰ر۸
★ دایره عسق ـ رنگی ـ جین‌آندا ـ ژان سوره
آریا (۳۱۹۸۸٤) ۹ـ ۱۱ـ ۱ـ ۳ـ ۵ـ ۷ـ ۹
★ رابطه قبل از ازدواج ـ رنگی ـ اورنلاموتی
پولیدور (٦٤۲٦۳۱) ۳۰ر۱۱ـ۳۰ر۱ـ۳۰ر۳ـ۳۰ر۵ـ۳۰ر۷ـ۴۵ر۹
★ زنان جنگجوی گلادیاتور ـ رنگی ـ سوزی آندرسن
مترویل (۳۱۹٤۱۰) ۹ـ ۱۱ـ ۱ـ ۳ـ ۵ـ ۷ـ ۹
رویال (۸۲۹۷۸۵) ۱۰ـ ۱۲ ۲ـ ٤ـ ٦ـ ۸ـ ۱۰
تخت‌جمشید (٦۵۲۵۵۰) ۱۱ـ ۲ـ ٤ـ٦ـ۸ـ ۱۰
★ زنجیرهای شکسته ـ پنج‌بیرحم
فلور (۵۲۸۰۹٦) ۹ـ۱۱ـ ۱ـ ۳ـ ۵ـ ۷ـ ۹
★ سرحد قدرت ـ رنگی ـ جیمبراون
مارستیک (٦٦۸٤٦۱) ۱۱ـ ۱ـ ۳ـ ۵ـ ۷ر۱۵ـ ۱۵ر۹
★ سکوت ـ رنگی ـ سرگنی‌باندارچوک
شهرقصه (٦۲۷۲۹۰) ۱۱ـ ۲ـ ٤ـ ٦ـ ۸ـ ۱۰
★ (×) شکوفه های لطیف عشق ـ رنگی
ب.ب (۸۲۹٦٤۱) ۱۰ـ ۱۲ـ ۲ـ ٤ـ ٦ـ ۸ـ ۱۰
★ طوفانگر ـ رنگی ـ ژان‌پل‌بلموندو
کسری (۸۲٦۹۳۹) ۱۰ـ ۱۲ـ ۲ـ ٤ـ ٦ـ ۸ـ ۱۰
★ عشاق ـ رنگی ـ ریچاردبکن‌سیل
ونک (٦۸٤۱۱٦) ۱۱ـ ۲ـ ٤ـ٦ـ ۸ـ ۱۰
★ قهرمانان سرعت ـ دزدسیاه‌پوش
آسمان آبی (۳٤۱٦٦۸) ۹ـ ۱۱ـ ۱ـ ۳ـ۵ـ ۷ ـ۹
★ گلوله‌برفی ـ رنگی ـ محصول‌والتدیسنی
سینه‌موند (٦٤۸۳۲۲) ۱۱ـ ۳ـ ۵ـ ۷ـ ۹
★ گوزن‌ها ـ بهروزوثوقی نصرت‌پرتوی
کاپری (۹۲۸٤۰۱) ۱۱ـ ۳ـ ۵ـ ۷ـ ۱۵ر۹
★ گناهکاران جزیره شیطان نگی
شهرقشنگ (٦٤۷۷۷۷) ۱۱. ۳ـ ۵. ۷. ۹
★ کانو پسر اژدها ـ رنگی ـ سینماسکوپ
پارک (۳۱۹٦۳۷) ۹ـ ۱۱ـ ۱ـ ۳ـ ۵ـ ۷ـ ۹
★ مردتنها ـ رنگی ـ هاردی کروگر
پارامونت (٦٤۸۳۲۱) ۱۵ر۱۱ـ ۳۰ر۷ـ ۳۰ر۹
★ مادردوست‌دارم ـ دینامیک ـداریوش‌معینی
اونیورسال (۹۲٦۹۵۳) ۱۱ـ ۱ـ ۳ـ ۵ـ ۱۵ر۷ـ ۳۰ر۹
پاسیفیک (۷۵۳۳۱۱) ۱۵ر۱۱ـ ۳۰ر۳ـ ۳۰ر۵ـ ۳۰ر۷ـ ۳۰ر۹
ایران (۳۱٦۳۵٤) ۳۰ر۱۰ـ۳۰ر۲ـ ۳۰ر٤ـ ۳۰ر٦ـ ۳۰ر۸
سابنا (۳۵۲٤٤۲) ۱۰ـ ۱۲ـ ۲ـ ٤ـ ٦ـ ۸ـ ۱۰
تیسفون(۹۵۸۸۸۲) ۹ـ ۱۱ـ ۱ـ ۳ـ ۵ـ ۷ـ ۹
رنگین‌کمان (۷۵٦۷٦۰) ۹ـ ۱۱ـ ۱ـ ۳ـ ۵ـ ۷ـ ۹
پرسپولیس (۵۳۸۰۸۱) ۱۰ـ ۱۲ـ ۲ـ ٤ـ ٦ـ ۸
دریا (۳٤۱۷٤٦) ۹ـ ۱۱ـ ۱ـ ۳ـ ۵ـ ۷ـ ۹
کارون (۹۵۵۱٦۵) ۳۰ر۱۰ـ ۳۰ر۲ـ ۳۰ر٤ـ ۳۰ر٦ـ ۳۰ر۸
آستارا (۸۷٤۰۲۲) ۳۰ر۱۰ـ ۳۰ر۲ـ ۳۰ر٤ـ ۳۰ر٦ـ ۳۰ر۸
موناکو (۷۹۵۵۷٦) ۹ـ ۱۱ـ ۱ـ ۳ـ ۵ـ ۷ـ ۹
★نفرت ـ رنگی ـ جرج‌اسکات
دیاموند (۸۲۸٤۰۰) ۱۵ر۱۱ـ٤۵ر۱ـ۳۰ر۳ـ۳۰ر۵ـ۳۰ر۷ـ٤۵ر۹
★ ناچاو خدایان هفت دریا ـ سه‌غول‌امپراتوری‌رم
نادر (۳۱٤٤۹۵) ۹ـ ۱۱ـ ۱ـ ۳ـ ۵ـ۷ـ۹
★ ولگردان دانمارکی ـ رنگی ـ سینماسکوپ
گلدن‌سیتی(٦٦۳۲٦۹)۳۰ر۱۱ـ۳۰ر۱ـ۳۰ر۳ـ۳۰ر۵ـ۳۰ر۷ـ٤۵ر۹
★ وطن من ـ رنگی ـ راجشن‌گانا
حافظ (۳۹۱۰۷٤) ۳۰ر۱۰ـ ۳۰ر۲ـ۳۰ر٤ـ ۳۰ر٦ـ ۳۰ر۸
★ هنگ زنان ـ سینماسکوپ ـ رنگی
درو ازمطلائی (۳۵۲۱٦۰) ۹ـ ۱۱ـ ۱ـ ۳ـ ۵ـ ۷ـ ۹
★ مزدوران ـ غولهای‌سرزمین خورشید
البرز (۳۰٤۲۵۸) ۳۰ر۸ـ ۳۰ر۱۱ـ ۳۰ر۲ـ ۳۰ر۵ـ ۳۰ر۸
سانس‌انگلیسی
گلدیس ساعت ۳۰ر۹ (جایزه۲۵میلیون‌دلاری)

چینی ممتاز آلمانی ـ الگانت ـ شیک
با رومیزی قهوه‌ای
گل الگانت قهوه‌ای « مدرن و دکوراتیف »
IR Porzellan
MADE IN GERMANY
ایرپرسلان
ایرپرسلان کریمخان زند شماره ۱۳۲ تلفنهای : ۲ ـ ۸۳۵۸۰۱

بازار سیاست

اخبار ـ رویدادها ـ شایعات ـ گفتگوها

لندن در انتظار وام ایران

مطبوعات لندن چشم براه بازگشت کالاهان وزیر خارجه خود میباشند، برای آنها این مطلب فوری ومهم است که وزیر خارجه باصراحت بگویدکه‌آیا ۸۰۰ میلیون دلار بقیه وام تعهدی ایران قابل پرداخت است یانه ؟

لندن در این روزها از خلیج فارس دیگر انتظارات قرون و اعصار گذشته را ندارد این کشور صادر کننده /استعمار، امروز گرفتار عوارض و پیری استعمار شده است، اقتصادی درهم ریخته دارد ودر اروپا از لحاظ بحران اقتصادی شاخص میباشد .

برای این کشور ۸۰۰ میلیون دلار وام باقیمانده جنبه حیاتی دارد بهمین جهت‌درلندن همه منتظرند که کالاهان در همان‌فرودگاه بگوید تکلیف ۸۰۰ میلیون دلار وام ایران چه‌خواهد شد.

از فحوای سخنان کالاهان در تهران چنین برمیاید که در این زمینه اگر جواب صریح و قطعی نگرفته باشد اطمینان و امید بیشتری بدست آورده و همینقدر هم برای راضی کردن لندن کافی است. کالاهان در تهران موفق شد قریب دوساعت شرفیاب باشد و بنظر آگاهان دراین شرفیابی مسائل مهم جهانی و منطقه و روابط متقابل بخصوص روابط اقتصادی مورد بررسی قرار گرفته است. درروابط اقتصادی ، توقع ایران اینست که انگلیس بسهم خود دو کمپانی نفتی بریتیش پترولیوم‌وشل راکه بیش از نصف سهام کنسرسیوم را در دست دارند تحت فشار قرار دهد تاتعهدات خودرا عمل کنند، در اینصورت متقابلا توقع انگلیس‌ازایران یعنی پرداخت ۸۰۰میلیون دلار وام هم قابل پرداخت خواهد بود. بنظر مطلعین این قسمت از نتایج مذاکرات وزیر خارجه انگلیس تاچند روز دیگر کم وبیش روشن خواهد شد.

ساعتی ۴۰ میلیون تومان خرج

بررسی بودجه در مجلس سنا پایان یافت این‌بار بودجه با تجزیه و تحلیل اقتصادی بیشتر قرار گرفت سناتور قاسم لاجوردی که خود سرمایه گذار بزرگی محسوب میشود از بودجه تعریف جدیدی کردکه بنوبه خود تازگی داشت وی گفت بر اساس‌بودجه سال ۵۵ دولت ایران به آن‌حد و سطح قدرت مالی رسیده است که هر ساعت ۴۰ میلیون تومان خرج کند. وی این برداشت را از رقم ۳۰۰ میلیارد تومانی هزینه بودجه بدست آورد. نکته دیگری که پس از آن اعلام کرد این بود که خدا به مسئولین امر قدرت و قوت بیشتری بدهد تادرآمد هارا وصول و از عهده این خرج‌برآیند، ظاهرا سناتور پردرآمد و پرخرج تهران که بر خلاف سنش ازتجربه بازرگانی‌و صنعتی وسیع برخوردار است بااین بیان خواست‌نگرانی خودرا ازاین‌همه درآمد و خرج نشان دهد بدون آنکه ازمسئولین اجرائی آن ناامید باشد.

اولین امضاء رئیس جدید درزیر اسکناس

اولین اسکناس به امضاء رئیس جوان بانک مرکزی امروز منتشر شد این اسکناس‌دوتومانی است که زیر آن هوشنگ‌انصاری وزیر امور اقتصادی ودارائی وحسنعلی مهران رئیس بانک مرکزی مشترکا امضاء گذاردند. این دو تن سالهای سال است که بایکدیگر کار میکنند وامضاء های بیشماری‌درزیر اسناد مهم اقتصادی کشور دارندامابرای‌اولین‌بار امضاء آنها کنار هم بزیر یک اسکناس‌بدست مردم میرسد.

ظاهرا رئیس جوان بانک مرکزی امضاء را از اسکناس‌کوچک شروع کرد ولی رئیس قبلی از اسکناس بزرگ . در روز های‌آینده اسکناس های بزرگتر باامضاء انصاری ومهران بازهم بازار خواهد آمد.درحال حاضر اسکناس نو بعلت مصرف عید رونق فراوان دارد فقط اسکناس ۲۰ تومانی نو کم‌است و به این زودی هم کمبود آن جبران نخواهد شد.

نخست‌وزیر: پیکار با گرانفروشی زودگذر نیست

★ هیئت بازرسان شاهنشاهی در دانشگاهها نحوه استفاده از وسائل تحقیقاتی رابررسی کردند

نخست‌وزیر دیروز در مجلس سنا به کسانی که گمان میکنند پیکارباگرانفروشی زودگذرخواهد بود، هشدار داد و تاکید کردکه مبارزه با گرانفروشی باشدت و جدیت‌وبا بسیج همه امکانات ملی دنبال خواهد شد .

بازرسان در دانشگاهها

نخست وزیر هنگام پاسخ به تذکرات سناتور ها اعلام کرد که دولت‌بهیچ وجه در نظر نداردکه دستگاه تحقیقاتی عظیمی ایجاد کند ولی‌اگردانشگاهها و سازمان های دیگر کشور علاقه‌مند به کار های تحقیقاتی باشند.دولت‌بودجه های لازم در اختیار آنها خواهد گذاشت.وی که در پاسخ‌سناتور دکتر مژدهی سخن میگفت به نقشی‌که بخش خصوصی میتواند در کمک بکارهای تحقیقاتی ایفا نماید اشاره‌کردو اظهارامیدواری نمودداشگاهها بتوانند ازوسایل بزرگی که برای انجام تحقیقات علمی خریداری کرده‌اند استفاده نمایند.

نخست‌وزیر گفت بفرمان‌شاهنشاه آریامهر چند روز قبل بازرسان شاهنشاهی دریکروز به دانشگاه ها رفتند تابببینند که آیا اینگونه وسایل تحقیقاتی مورد استفاده قرار میگیرد یاانکه فقط برای نمایش خریداری شده است. البته گزارش این بازرسان چاپ ومنتشر خواهد شد.امیدوارم دانشگاه ها بتوانند آن تکنولوژی ملی راکه ایران بدان نیازمند است بوجود آورند.

● در خصوص استفاده از انرژی‌اتمی‌ـ نخست وزیر گفت‌که ایران بفرمان شاهنشاه آریامهردر این زمینه یکی از مترقی ترین سیاست هاراپیش‌گرفته وباسرعت همپیش میرود. قرار داد نیروگاه های اتمی‌برای تولید برق امضاء شده‌و ساختمان‌آن‌نیروگاهها آغاز گردیده است. در مورد استفاده از نیروی خورشید و آب نیز برنامه‌ای داریم‌که‌در برنامه پنجم بخوبی منعکس شده است.

کمبود استاد

● درباره تدریس استادان‌یک دانشگاه‌در دانشگاههای دیگر که سناتور صفاری در نطق خودبه آن اشاره کرده‌بود‌ـ نخست‌وزیر گفت: گاه پیش می آید که‌استادی در دو یا سه دانشگاه تدریس کنندوتااستاد کافی وجود ندارد اجبارا ،باید از اینگونه راه حل ها استفاده کرد اما باید بگویم که هدف‌این‌است که هر دانشگاه به استادان خود متکی باشد و بعلاوه، دولت‌به‌دانشجویان کمک خواهدکردکه در رشته‌های مورد نیاز کشور تحصیل کنند.

امین دولت یا شرکتها

★ در پاسخ سناتور قاسم لاجوردی راجع به موسسات حسابرسی ـ نخست وزیر گفت دولت‌راسا بکار همین شرکت‌های حسابرسی‌ـ رسیدگی خواهدکرد تاروشن شود که آنها امین‌دولت هستند یا امین شرکتها. . .

نخست وزیر در پاسخ سناتور علی رضائی تاکید کرد که شرکت های دولتی برای بدست آوردن سود‌ـ تاسیس نشده‌اند بلکه‌هدف دولت از بوجود آوردن این شرکت ها کمک به توسعه صنایع کشور بوده است. اگر دولت در صنایع سنگین پیشقدم نمیشد ـ صنایع جنبی نیز ایجاد نمیگردید.

حادثه‌ای که منجر به مرگ ۴ دانش آموز شد

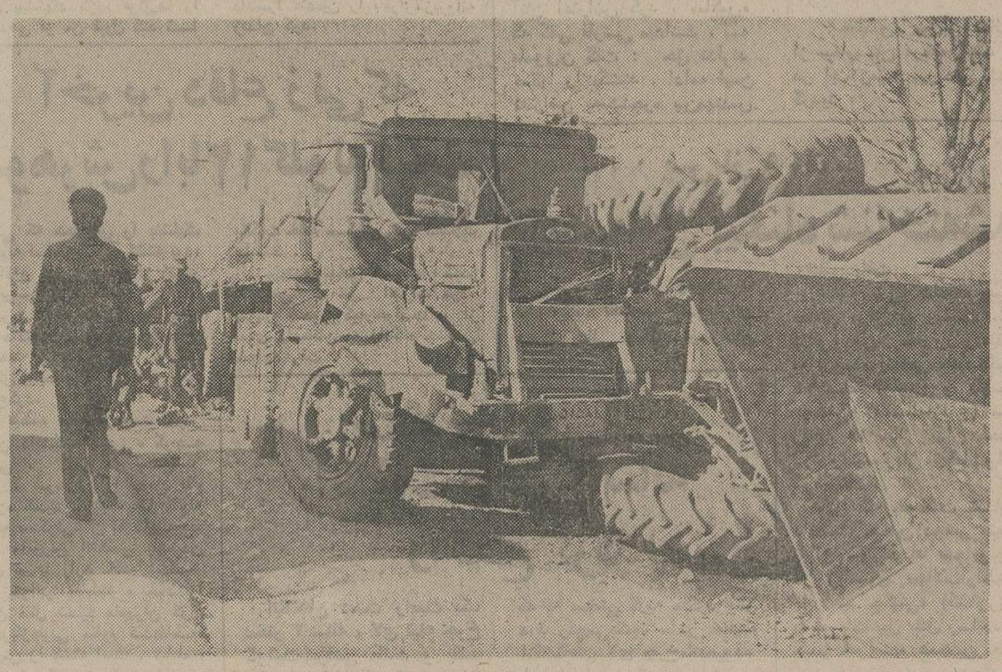

دیروز در پی برخورد یک تریلر بایگ تراکتور در ۵ کیلو متری خرم آباد، تراکتور وارد صف دانش آموزان شد و ۴ دانش آموز را کشت . دراین حادثه۶ نفر نیز مجروح شدند. عکس پس از حادثه برداشته شده است.

خبرهای تلفنی شهرستانها

خود را بدار آویخت

علمدار گرگر ـ مرد ۶۰ ساله، با طناب خود را ازسقف خانه حلق‌آویز کرد.

این مرد عزت‌اله زلفعلی‌زاده نام داشت و در جلفا به گارژداری مشغول بود،حادثه دریکی از خانه‌های علمدارگرگر روی داد.

معاونان وزارتخانه هادر اهواز

اهواز ـ بمنظور مشخص ساختن کمبودها و چگونگی ایجاد موسسات تولید مصالح ساختمانی در سطح استان خوزستان ، امروز هیاتی وارد اهواز شد .

اعضای این هیات که در آن معاونان وزارتخانه های صنایع و معادن ـ تعاون و امور روستاها ـ مسکن و شهرسازی و نمایندگان بانک های مختلف شرکت دارند ، امروز با حضور استاندار مسائل مربوط به نحوه تامین مصالح ساختمانی در این استان را مورد بررسی قرار می‌دهند .

این هیات طی اقامت خود در خوزستان ، تقاضا های مردم را در زمینه ایجاد و توسعه واحد های تولید ساختمانی مورد مطالعه قرار خواهند داد .

بازجوئی از کوهنوردان

همدان : سه کوهنوردی‌که یکی از همراهان آنها در «کوه الوند» کشته شده‌است ازسوی بازپرس دادسرای همدان‌تحت بازجوئی قرار گرفتند تا علت مرگ کوهنورد جوان کاملا معلوم شود .

این کوهنورد سید محمد جمالی نام داشت و عضو گروه کوهنوردی «قرقی» بود که ظاهرا بعلت سقوط ازکوه کشته شده است.

توقیف دفاتر مالی

بهبهان‌ـ بدنبال بررسی‌دفاتر بایگانی و حسابداری کارخانه سیمان بهبهان که قبلا ازطرف کارمندان این کارخانه اعلام میلیونها ریال سوء استفاده شده بود، عصر دیروز ازطرف بازپرس دادسرای شهرستان بهبهان پرونده‌های اسناد مربوط به قسمتهای انبار و حفاظت توقیف گردید.

رسیدگی به اسناد ودفاتر مالی این کارخانه همه روزه توسط‌بازپرس‌دادسرای‌بهبهان انجام میگیردو در آینده‌نزدیک نتایج رسیدگی باین پرونده‌ها اعلام میگردد.

۳ سال است که عملیات ساختمانی این کارخانه‌شروع شده و قرار است در سال ۱۳۵۶ بهره‌برداری از این کارخانه آغاز شود.

پرونده رئیس توزیع پست اصفهان به‌دیوان‌کیفر رفت

اصفهان: پرونده‌مصطفی جبلی رئیس سابق توزیع پست اصفهان که باتهام اخاذی‌و رشوه خواری باصدور قرار از طرف بازپرس شعبه‌اول‌دادسرای‌اصفهان زندانی شده بود برای رسیدگی نهائی‌به دیوان‌کیفر ارسال گردید و متهم به تهران انتقال داده شد.

بقرار اطلاع چند تن از نامه رسانهای اصفهان نزد بازپرس اعتراف کرده بودند که مصطفی جبلی قبلا برای استخدام آن ها، ازهرکدام مبالغی‌رشوه گرفته است هنگامیکه مصطفی جبلی بتهران اعزام میشد ، بستگان وی‌اظهار داشتند او بی گناه است و عده‌ای‌بقصد غرض‌ورزی باو تهمت ناروا زده‌اند.

۲۴ ساعت گذشته : کشته‌شدگان، مجروحین وحوادث گوناگون

ضارب دکتر حکمت نژاد بازداشت شد

«حسین‌محمد امینی» که با چاقو دکتر «حکمت‌نژاد»وسکرتر اورامجروح‌کرده است ، دیروز ازطرف دادیار دادسرای تهران بازداشت شد .

دیروز دکتر «حکمت‌نژاد» انگیزه چاقوکشی ضارب را فاش کرد . او گفت : در مهر ماه سال ۵۲ «حسین محمد امینی» به من مراجعه کرد تا نیمی‌از صورتش را که ازقسمت فک کج بود ، به حال عادی برگردانم. با آنکه عمل ، بسیار حساس و مشکل بود ، باین علت که او آموزگار جوانی است و کمک به آموزگار یک فریضه است ، تصمیم گرفتم عمل را بطریقی که به زیبایی پوست لطمه وارد نشود ، از داخل فک انجام دهم . عمل جراحی با موفقیت طوری انجام شد که من خود ،آنرا یک شاهکار میدانم . پس از عمل ، این شخص چند باربمن بمن مراجعه کرد و از من گواهی استراحت و مرخصی گرفت . ولی یک روز آمد و ازمن‌خواست که به او گواهی بازنشسته شدن و دست‌کشیدن از کار بدهم . این خواهش‌را نپذیرفتم زیرا او در شرایطی نبود که نتواند تدریس کند.

مراجعات او به من و اصرارش در مورد تقاضایی‌که داشت ، ادامه یافت . ولی‌شان کرده است . توضیحات خود را به نظام پزشکی دادم و سازمان نظام پزشکی با تائید عمل جراحی من ، شکایت او را بی‌مورد تشخیص داد.

حسین محمد امینی

روز حادثه در مطب نشسته بودم که ناگهان با کارد برهنه وارد اتاقم شد . حالت بسیار وحشتناکی داشت . فریادکشید: من مامورم تو را بکشم . او سعی‌داشت نیش‌کاردرا به‌قلب‌و چشمم فروکند اما باگریزمن، ضربات کارد ، دستها و کتفمرا مجروح کرد . من‌بزمین غلطیدم . او با کارد به‌سکرترم که به حمایت از من آمده‌بود، حمله کرد و او را نیز زخمی کرد . با داد و فریاد من و سکرترم ، مردم رسیدند و او را دستگیر کردند.

دکتر حکمت نژاد در توضیحات خود افزودقراربود بابت‌عمل جراحی ۶ هزارتومان بگیرد ولی «حسین‌محمدامینی» کمتر از نصف این مبلغ را پرداخت و دکتر بدلیل عدم بضاعت مالی او کوششی برای دریافت بقیه پول نکرده است.

وی گفت : با آنکه ازطرف حسین محمد امینی مورد حمله وایراد جرح قرار گرفته است، از آنرو که وی بیمارش‌بوده، نسبت به او ترحم دارد و از نظر شخصی مجازات این شخص برایش مطرح نیست.

دکتر حکمت نژاد دارای دو دکترا و یک مدرک پروفسوری است و ۲۲ سال در آلمان . در زمینه تخصص خود ،تجربه کسب کرده است . در سراسر اروپا فقط ۵۵ نفر و در ایران یک نفر تخصص مشابه او را دارند .

(ضمنا توجه خوانندگان را به دونامه سازمان مرکزی نظام پزشکی و جامعه دندانپزشکی در صفحه ۸ جلب می‌کنیم) .

پزشکی این اجازه را بمن نمی داد که تقاضایش را قبول‌کنم. پس از یکسال و نیم ، سازمان نظام پزشکی مرا احضار کرد . وقتی مراجعه کردم ، متوجه‌شدم ، او از من شکایت

مستأجر با صدور حکم تخلیه بچه‌های صاحبخانه‌را دزدید!

در حوادث مختلف شب گذشته تهران ، دو نفر کشته شدند و یک اتومبیل در آتش سوخت .

پسر ۲ ساله‌ای بنام«مهدی میرجلیلی » براثر سقوط ازپله جان سپرد .

مهدی که هنگام بازی از پله های خانه‌اشان به پائین افتاده بود به بیمارستان ۲۵شهریور انتقال یافت ولی براثر شدت جراحات وارده درگذشت .

تریلر دختر ۶ساله را کشت

تریلر شماره ۱۳۴۶۴تهران به رانندگی محمد عرب عامری در خیابان شهباز با دختر ۶ ساله‌ای بنام زهرا جیرانی برخورد کرد و موجب مرگ وی شد . راننده تریلر توسط ماموران کلانتری۱۴ بازداشت شد .

اتومبیل آتش گرفت

اتومبیل استیشن شماره ۵۵۹۷ تهران ب متعلق به محمد ابراهیم که در مقابل در خانه پارک شده بود بعلت نامعلومی‌آتش گرفت‌وخساراتی وارد آمد . صاحب اتومبیل‌و همسایگان‌باکمک‌ماموران‌کلانتری نارمک آتش‌را خاموش‌کردند. برای تعیین علت آتش سوزی ماموران‌مشغول تحقیق‌هستند.

دبیر دبیرستانها کشته شد

زاهدان ـ «محمودوحدت» دبیر دبیرستان های زاهدان‌در یک حادثه رانندگی در ۸۰ کیلومتری زاهدان کشته شد . حادثه از برخورد توموبیل سواری با تانکر نفتکش رخ داد .

عابر زیر اتومبیل رفت

درود ـ یک عابر ۲۶ ساله بنام « نورمراد کورنوکر» زیر کامیونی برانندگی«حسین لک» رفت و کشته شد . حادثه در خیابان پهلوی دورود که عبور کامیون از آن ممنوع است رخ داد . عابر از خط کشی عبور پیاده میگذشت .

مستاجر ۲ فرزندصاحبخانه را ربود

آبادان ـ زن مستاجر به دنبال صدور حکم تخلیه‌خانه از سوی دادسرا ، دوفرزند صاحب خانه را ربودو فرار کرد . این زن « نسترن میرزائی »نام داردوماموران در صددستگیری او هستند. کودکان ربوده ۴ و ۶ساله ساله‌اند .

شکارچی در آب غرق‌شد

اصفهان ـ یک شکارچی‌بنام «عبدالحسین مدینه » در پی شکار مرغابی ، در اطراف زاینده‌رود ، بداخل رودخانه سقوط کرد و جریان تند آب او را با خود برد . در این حادثه شکارچی در آب خفه شد .

کارخانه آرد آتش گرفت

یک کارخانه‌آرد در خیابان گندمی اصفهان ، طعمه حریق شد و بکلی سوخت .کارخانه متعلق به « اصغرزاده »بود.

زنی از ترس صدای آبگرمکن درحمام سکته کرد

تبریز ـ خبرنگار اطلاعات

زنی که برای اولین بار در حمام منزلش استحمام میکرد ، از صدای آبگرمکن حمام ، دچار ترس وواهمه شد و برهنه از حمام بیرون دوید و به خانه همسایه پناه برد . اما چند لحظه‌بعد، او درگذشت !

این زن زینت نام داشت جنازه زینت صبح امروز به پزشکی قانونی تبریز انتقال یافت و پس از معاینه ، دفن شد .

حادثه‌درکوی «باغ‌صفا»ی تبریز روی داد . بقراراطلاع وی از ترس سکته کرده است.

در یک حادثه رانندگی که در گردنه زاریون رخ‌داد

۲ نفر کشته و ۶ نفر مجروح شدند

بروجرد ـ خبرنگار اطلاعات

برخورد یک اتومبیل با کامیونی در گردنه « زاریون » بین راه بروجرد و اراک ، دو نفر را به‌کشتن داد وشش نفر در این حادثه مجروح‌شدند.

کشته شدگان و مجروحین سرنشینان اتومبیل اوپل ۴۶۱۵۵ ـ آبادان برانندگی « غلامرضا سپاهی » بودند که با کامیون ۱۶۲۱۳ ـ تهران برانندگی « یداله بستانچی » تصادف کرد و درهم شکست .

فریدون ابراهیمی (۱۲ساله) و فاطمه سلطان سپاهی (۳۲ ساله) ـ دوسرنشین اتومبیل‌ـ در همان لحظه های اول‌حادثه کشته شدند .

محمدرضا یوسفی ۱۲ ساله، مهناز ابراهیمی ۱۱ ساله ، قدمعلی ابراهیمی ۴ ساله ، « جافون » ۳۵ساله، غلامرضا سپاهی و یک نفر دیگر که هنوز شناخته نشده در این حادثه مجروح شدند .

گوشت گاو، گوسفند ومرغ ایام نوروز تأمین شد

سازمان‌گوشت کشورضمن‌هشدار به قصابهای گرانفروش، اعلام کرد که چون به میزان کافی گوشت مرغ، گوسفند و گاو برای ایام نوروزفراهم شده است، کار مبارزه با گرانفروشان بعهده عده‌ای از بازرسان سازمان‌گوشت قرار داده شده است.

دکتر محمود علومی ضمن اعلام این مطلب گفت : گوشت مورد نیاز تهران و شهرستانها فراهم شده و هم‌اکنون ۱۷۰۰ تن گوشت مرغ و یکهزار تن گوشت گاو و ۷ هزار تن‌گوشت گوسفند آماده توزیع در تهران‌و مراکز استانهای اهواز ـ کرمانشاه‌ـاصفهان‌ـ مشهدمیباشد.

علومی اضافه کرد در ایام عید تمام فروشگاههای شهر و روستا اقدام به توزیع گوشت مرغ‌ـ ماهی ـ گاو و گوسفند خواهند کرد و براساس‌توافقی که بعمل آمده است این‌فروشگاه ها از ۸ صبح تا ۸ شب یکسره باز خواهند بود علاوه بر این بوسیله کامیونهای سردخانه‌دار در تمام مراکز جمعیت تهران‌مرغ بمردم عرضه خواهد شد وقیمت ها شدیدا تحت کنترل خواهد بود.

دکتر علومی گفت : هرقصابی که گرانفروشی کند، بلافاصله از وی خلع ید خواهد شد واداره قصابی توسط مامورین سازمان گوشت انجام میگیرد. وی‌قیمت **گوشت را همان قیمت بهمن ماه گذشته اعلام کرد و یادآور شد هیچکدام از قصابیها، فرصت نخواهند یافت که با هجوم مسافران در ایام نوروز درنرخ های خودترقی‌دهند، زیراگوشت باندازه کافی موجود است و از تمام استانها تلگرافی خواسته‌شده تا میزان مصرف خود رابه‌سازمان گوشت اعلام دارند.**

آگهی مزایده

بانک سپه یک قطعه زمین محصور به مساحتی در حدود ۷۷۰ متر مربع‌واقع دربندرماهشهر جنب ساختمان بانک سپه‌ازطریق مزایده‌وبادر نظرگرفتن برآوردکارشناس بفروش می‌رساند .

داوطلبین از تاریخ نشر این آگهی تا آخر وقت اداری دوشنبه ۵۴/۱۲/۲۵ پیشنهاد خود را در پاکت لاک ومهرشده بدفتر سرپرستی این بانک واقع در اهواز خیابان نظامی تسلیم نمایند .

بانک در رد یا قبول یک یا کلیه پیشنهادات مختار می‌باشد .

بانک سپه منطقه خوزستان

عروسی ۱۴۹ ریال با سرویس

فیلمبرداری رنگی ♡ تشریفات بی‌نظیر استقبال ♡ دیسکوتک استریوفونیک ♡ سالن‌های مجلل ♡ (همگی مجانی) ♡ تلفن ۶۶۳۶۳۵

آگهی

قابل توجه داروخانه‌های شبانه‌روزی

چون تهیه داروی مورد نیاز بیماران در تمام مدت شبانه روز مورد توجه وزارت تندرستی و رفاه‌میباشد بدینوسیله بکلیه داروخانه های شبانه روزی اخطار می‌شود برابر تعهدی که سپرده‌اند باید در تمام مدت ۲۴ ساعت باز و با داشتن مسئول‌فنی‌آماده برای‌انجام‌امور مراجعان باشند . در غیر اینصورت شبت به لغو پروانه آنان اقدام خواهدشد. م‌الف ـ ۲۵۶۸۴

مدیرکل بهداری استان‌مرکزی دکتراسفندیار امیرشاهی

آگهی مزایده یکباب حمام شهرداری نراق

باستناد موافقت‌نامه شماره ۲۹۱۶۷ ۹ـ۱۱ـ۵۴ مقام معظم استانداری استان مرکزی به قائم‌مقامی انجمن شهر شهرداری نراق یک‌باب حمام جدیدالتاسیس به مشخصات زیر :

الف‌ـ دارای چهار دستگاه دوش خصوصی ویک دستگاه عمومی از طریق مزایده بمدت دو سال از قرار ماهیانه ۶۰۰ ریال باجاره واگذار می‌نماید .

ب‌ـ آب بها و برق و هزینه تعمیرات جزئی بعهده مستاجر میباشد .

ج‌ـ شرکت کنندگان در مزایده باید دارای سوابق کار و صلاحیت اخلاقی بوده و پیشنهاد خود را تاتاریخ ۵۵/۱/۲۰ بدفتر شهرداری تسلیم ورسید دریافت دارند به پیشنهادی که بعداز موعد مقرر واصل گردد ترتیب اثر داده نخواهد شد .

علی فروزش ـ شهردار نراق

آگهی

اخطار به داروخانه‌ها در مورد داروهای نمونه پزشکی

پیرو اخطار قبلی بکلیه داروخانه ها تذکر داده میشودکه از نگهداری‌دارو های نمونه پزشکی و فروش آنها و همچنین تعویض دارو مطلقا خودداری کنند . درصورت مشاهده تخلف اقدام به تعطیل و لغو پروانه داروخانه خواهد شد .

م الف ـ ۲۵۶۸۵

مدیرکل بهداری‌استان مرکزی دکتراسفندیار امیرشاهی

اطلاعیه راهنمائی و رانندگی

بمنظور احداث پل در تقاطع بزرگ‌راه شاهنشاهی و بلوار پهلوی مقررات زیر از تاریخ ۵۴/۱۲/۱۹ بموقع اجرا گذاشته میشود .

۱ـ ضلعهای شرقی و غربی بزرگ‌راه‌شاهنشاهی حدفاصل تقاطع ظفر الی بلوار پهلوی از ساعت ۷ تا ۹ صبح‌از شمال به جنوب و از ساعت ۱۳ الی۱۵ از جنوب به شمال یکطرفه و در بقیه ساعات کماکان دوطرفه خواهد بود .

۲ـ رانندگانی که در ساعت ۷ تا ۹ صبح قصد عزیمت به سمت شمال دارند میتوانند از خیابان های جردن ، پهلوی و کورش کبیر تا خاتمه عملیات ساختمانی استفاده نمایند .

۳ـ رانندگانی که درساعت ۱۳ تا۱۵ قصد عزیمت به سمت جنوب را دارند میتوانند از خیابان های جردن ،کورش کبیر و خیابان پهلوی استفاده نمایند.

۴ـ ورود به شاهراه شاهنشاهی از میدان ۲۵شهریور از تقاطع‌های‌شهامی و عباس‌آباد بین ساعت ۷ تا ۹ صبح ممنوع خواهد بود .

۳۲۸۱

شماره تلفن جدید

مؤسسه اطلاعات

بدهکار، ۲ دزد استخدام کرد تا از منزل طلبکار ۹ تخته قالی بدزدند

یک بدهکار ۲ نفر رااستخدام کرد و یک اتومبیل دراختیارشان گذاشت تا بمنزل طلبکار بروند و۹ تخته فرش را از خانه طلبکار بدزدند اما سارقین قبل ازسرقت بدام افتادند. آنهابرای‌دزدی بمنزل مدیرعامل شرکت وام مسکن‌کورش بزرگ رفته بودند سارقین ظاهرا به تحریک یکی از بدهکاران‌شرکت وام مسکن با یک اتومبیل شورلت به منزل « امیرشاهی » مدیرعامل شرکت رفتند و پس از آنکه دهان مستخدمه خانه را بادستمال‌بستند فرشهای منزل‌راجمع آوری کردند. سارقین قبل از اینکه موفق شوند فرش‌ها را از منزل‌خارج‌کنندوسیله ماموران اداره آگاهی شمیران ، دستگیر شدند . سارقین درآگاهی شمیران گفتند: ما بدستورشخصی بنام «اسداله » دست به سرقت زده‌ایم . با آدرسی که سارقین در اختیار ماموران آگاهی گذاشتند «اسداله » دستگیر شد.این‌شخص درآگاهی ادعا کرد ، چندی قبل دویست هزار تومان پول از امیر شاهی بعنوان وام گرفتم و درمقابل این پول چک تضمینی باودادم «امیر شاهی» ضمنا ۹ تخته فرش نیز در اختیار او گذاشتم که تا پایان پرداخت اقساط مربوط به بدهی فرش‌ها را از وی پس‌بگیرم. چندین ماه پنج هزار تومان ماهانه بعنوان بهره پرداخت کردم .ولی چون این مبلغ پول زیادی بود بایشان پیشنهاد کردم فرش‌ها را بابت بدهی از من قبول کند تا مجبور نباشم هرماه‌چنین‌بهره‌گزافی را بپردازم ولی‌اوقبول نکرد .بناچار برای پس‌گرفتن فرشها اتومبیلی‌یکی از دوستانم را بطور امانت گرفتم دراختیار ۲ سارق گذاشتم تا فرشهای خودم‌رابدزدندوبرایم‌پس بیاورند . پرونده این سرقت‌پس‌از تکمیل همراه متهمین‌جهت رسیدگی به دادسرای تهران فرستاده شد و «صابری » ، بازپرس شعبه ۱۵ دادسرا متهمین را باقرارلازم‌روانه زندان کرد.

باتیر زهرآگین مخصوص کشتن سگ
مهندس آلمانی در تهران مجروح شد

ماموران شهرداری مسئول از بین بردن سگهای ولگرد ، با تیر زهرآگین یک مهندس آلمانی را مجروح کردند .
پریروز ماموران شهرداری، با تفنگهای مخصوص اطراف پارک وی مشغول از بین‌بردن سگهای ولگرد بودند که یک مهندس آلمانی بنام «ماکس» به آنان اعتراض کرد . «ماکس» که کمی فارسی میداند ، به ماموران گفت : حق ندارند سگها را بکشند . ادامه این اعتراض به‌مشاجره بین‌مهندس آلمانی و ماموران شهرداری انجامید و حین مشاجره‌بطور ناگهانی یک تیر زهرآگین از تفنگ مخصوص شلیک شدو به‌پای «ماکس» اصابت کرد . «ماکس» بوسیله دوستش به بیمارستان مسمومین انتقال و حادثه به ماموران کلانتری ونک گزارش شد.
«ماکس» پس‌از معالجه، از بیمارستان مرخص شد و در این زمینه پرونده‌یی‌تشکیل گردید .

عزیز قاچاق بانیم میلیون تومان وثیقه زندانی شد

«محمد» بازداشت شد.

عزیز قاچاق بدستور بازپرس با نیم‌میلیون تومان وثیقه‌زندانی شد.

« عزیزقاچاق » زنی که برای دختران کمتر از هیجده سال شناسنامه جعل میکرد ، از سوی بازپرس دادسرای تهران ، بانیم میلیون تومان وثیقه زندانی شد.
بازپرس همچنین «محمد » جوانی را که یک دختر ۱۶ ساله را ۴۰هزار تومان‌به « عزیزقاچاق» فروخته بود ، بازداشت کرد .
بازپرس دادسرای تهران بماموران پلیس دستور داد :جوان دیگری که شناسنامه همسر خودرا بجای شناسنامه یک دختراغفال شده جازده و دختر را فروخته دستگیر کنند . گفته میشود این جوان به خارج از کشور گریخته است . بهمین علت‌بازپرس دستور داد که اگر او درخارج از کشور بسر میبرد ، از طریق پلیس بین‌المللی بازداشت شود و بایران منتقل گردد .
« نبوی » بازپرس شعبه ده دادسرای تهران دیروز دستورداد « عزیز قاچاق » زندانی شود . قبلا براساس اعتراف « محمد » که گفته بود دختری بنام «زری » را ۴۰ هزارتومان‌فروخته است، خانه «عزیز قاچاق » بازرسی شد و ده شناسنامه ازززنان مختلف بدست آمد که « عزیز » شناسنامه‌ها را دستکاری و عکس آنها را عوض کرده بود ، تا وانمود کندصاحبان شناسنامه به سن قانونی‌رسیده‌اند.
« محمد » دربازجوئی اعتراف کرده بود که باتفاق دوستش بنام « حسین» دختران اغفالی را می فروخته است . بهمین علت بازپرس دستور دستگیری « حسین » رادر داخل و خارج کشور صادر کرد.
بازپرس دادسرای تهران از ماموران آگاهی خواست ، تا بایک بررسی دقیق تعیین کنند،شناسنامه های یافته شده درخانه « عزیز قاچاق » ، متعلق به چه کسانی است . از سوی بازپرس دادسرای تهران ، دادسرای اهواز نیابت یافت تازنی که « زری » راخریده واکنون‌دراهواز زندانی است برای تحقیق تحت‌الحفظ به تهران‌منتقل شود.

آخرین دفاع زنی که شوهرش را با ۱۲ گلوله کشت

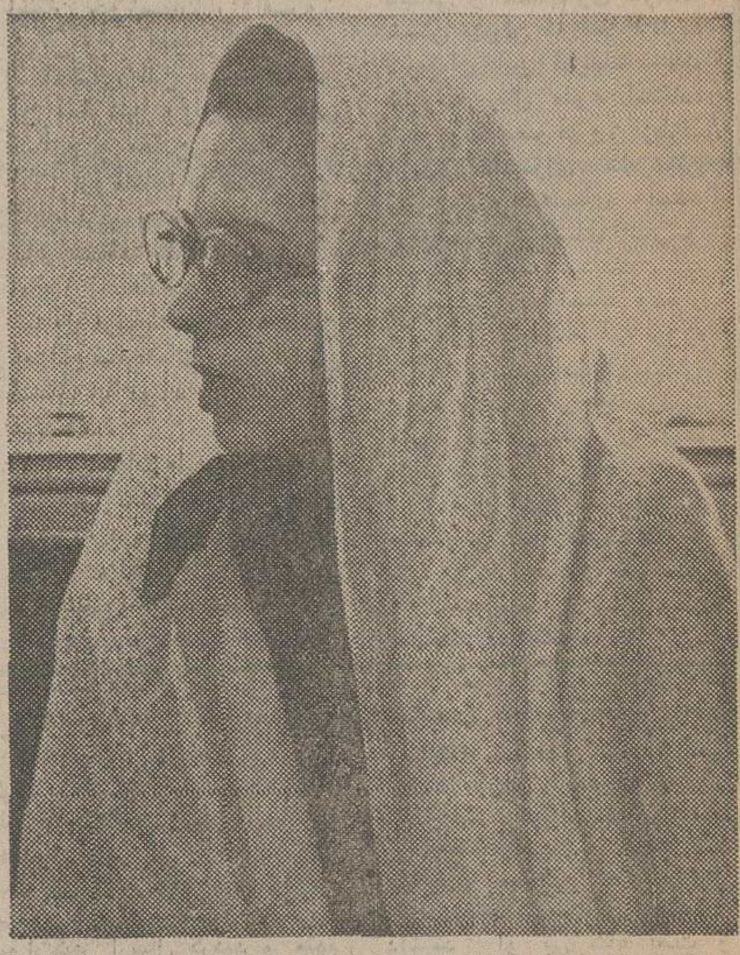
«فاطمه زنگنه » صبح دیروز برای ادای آخرین دفاع در بازپرسی حضوریافت .

زنی که همسرش را باشلیک ۱۲ گلوله اسلحه کمری کشته بود، برای ادای آخرین دفاع از زندان به بازپرسی منتقل شد.
دیروز « مرورد» بازپرس شعبه یازده دادسرای‌تهران‌آخرین دفاع « فاطمه زنگنه » متهم به قتل همسرش « محسن نورشاهی » را استماع‌کرد.
« فاطمه » متهم است . در خیابان دانشکده پلیس ، کوچه کاویانی ، واقع در بخش ۶ تهران ، شوهرش را دربی یک مشاجره شدید باشلیک ۱۲ گلوله درخانه مسکونی‌شان به قتل‌رسانده است. ماموران انتظامی باشنیدن صدای تیرها وارد خانه شدند .
ابتدا خواهر «فاطمه » خود را بعنوان قاتل تسلیم ماموران کرد. اما دربازجویی معلوم شد«فاطمه» شوهرش را کشته است . «فاطمه» دربازجوئی گفت : طی ۱۵ سال زندگی زناشوئی با مقتول ، همیشه از او کتک میخوردم ودو روزقبل از حادثه ، شوهرم باین علت که فرزندشش ساله مان روی چرخ خیاطی سقوط کرد، بشدت مرا کتک زد . درتحقیقاتی که بازپرس دادسرای تهران بعمل آورد، معلوم شد : فاطمه و همسرش بر سر مالکیت خانه مسکونی خود اختلاف داشتند .
پرونده اتهامی « فاطمه » که‌در بازپرسی به قتل اعتراف کرد. پس‌از صدور کیفرخواست ، از سوی دادستان به دادگاه جنایی خواهد رفت .

پس از ۹ ماه
متهم بقتل بیگناه شناخته‌شد

یک متهم به قتل پس از نه ماه بیگناه شناخته شدوبارای دادگاه عالی جنائی از زندان رهائی یافت .
شعبه سوم دادگاه عالی جنائی مرکز به ریاست «امیر کلالی» پس‌از سه‌روز رسیدگی به پرونده اتهامی«مجیدچگینی» ۲۴ ساله (زارع) و «تیمور چگینی» ۲۷ساله(زارع) مجید را به ۱۵ سال زندان محکوم کرد و تیمور از اتهامات‌وارده تبرئه شد .
طبق کیفرخواست نماینده دادستان : این دونفر متهم‌در تاریخ سوم‌خرداد پنجاه‌وچهار در روستای «چالاب‌اراک» ، «ابراهیم چگینی» (کشاورز)را با ضربات بیل بقتل رسانده‌اند. کیفر خواست همچنین حاکی بود : «تیمور» دستهای «ابراهیم» را از پشت گرفته‌و «مجید» با ضربات بیل او را بقتل رسانده است .
دادرسان دادگاه‌جنائی‌شعبه دوم پس‌ازرسیدگی به‌محتویات پرونده‌و شنیدن‌اظهارات‌متهمین وکلای مدافع آنهاوارد شور شد و با سه ساعت شور «مجید چگینی» را باتهام‌ایراد ضربات بیل منجر به فوت «ابراهیم چگینی» به پانزده سال زندان و پرداخت‌ششصد هزار ریال ضرروزیان محکوم کرد .

چرخ گوشت برقی
انگشت دختر ۲ ساله را قطع کرد

انگشتان دست راست یک دختر ۲ ساله ، لای تیغه چرخ گوشت برقی ماند و یک انگشتش قطع شد
دختر «فرشته ملایری» نام دارد و در غیاب مادرش که آشپزخانه را ترک کرده و چرخ گوشت را روشن‌گذاشته بود ، یک تکه گوشت‌داخل چرخ فرو برد و انگشتانش لای تیغه ماند. «فرشته‌ملایری» که به سختی گریه میکرد و از درد رنج‌می‌کشید ، در حالیکه انگشتانش لای چرخ‌مانده‌بود، با همان چرخ گوشت ، به بیمارستان سینا انتقال یافت‌و پزشکان بابریدن قسمتی ازبدنه چرخ گوشت انگشتانش را از لای تیغه بیرون کشیدند .در این حادثه یک انگشت فرشته قطع شد و چهار انگشت دیگر دستش مجروح گردید .

عامل بزرگ فروش هروئین در بروجرد بدام افتاد

درویش تیموری

غلامرضا قاضی‌زاده

عفت فتاحی

بروجرد- خبرنگار اطلاعات : عامل بزرگ فروش هروئین‌در بروجرد و دوتن ازهمدستانش با نیم‌کیلو هروئین دستگیر شدند.
۲تن‌ازدستگیرشدگان «درویش تیموری » و همسرش «عفت‌فتاحی» هستند که از مدتی قبل ، در یکی ازخانه‌های خیابان شکوفه بروجرد، به وارد کردن ، توزیع و فروش هروئین مشغول بودند . ماموران مبارزه باmواد مخدر شهربانی بروجرد ، بادستگیری این دو و جستجوی خانه مسکونی آنها یک کیسه نایلونی محتوی هروئین و مقداری مواد اولیه تهیه آن‌بدست آوردند . دستگیر شدگان در بازجوئی مخفیگاه « غلامرضاقاضی زاده » راکه عامل بزرگ فروش وتوزیع هروئین در بروجرد است‌و مدتها تحت تعقیب بودمعرفی‌کردند وماموران موفق به دستگیری «غلامرضا» شدند .
«غلامرضا » بدستور «فامیلی» بازپرس شعبه یک دادسرای بروجرد ، باقرار ممنوع‌الملاقات روانه زندان شد و «درویش» و «عفت» باقراربازداشت زندانی شدند .

۱۰ سال زندان برای قاتل «باجناق»

تبریز- خبرنگاراطلاعات یك‌مرد روستایی‌که سال پیش «باجناق» خود را بااسلحه گرم کشته‌بود، دردادگاه جنایی‌آذربایجان شرقی، به‌ده سال زندان محکوم شد .
قاتل اسدالله محرمی نام‌داردو مقتول نیکبخت حیدری نام داشت که‌یك سال پیش در روستای«کور بلاغ» مشکین شهر، به‌ضرب گلوله کشته شد.
دیروز دادرسان شعبه‌دوم‌دادگاه جنایی آذربایجان شرقی پس از رسیدگی به‌پرونده این جنایت، برای اسدالله محرمی ۱۰ سال زندان تعیین کردندو کریم‌برادر اورا که‌دراین پرونده متهم‌شناخته شده‌بود ،بیگناه شناختند .

ستار
در کاباره
باکارا
تلفن های رزرو
۸۹۸۲۰۸
۸۹۵۱۷۷

امشب و هرشب
برگزیده خواننده‌های روز
بازیکیو

حراج بیسابقه چینی
روزنتال آلمان
درفروشگاه گوهرشب
خیابان روزولت بالاتر از میدان ۲۵ شهریور
مقابل پمپ بنزین تلفن ۸۳۸۴۲۰

صاحبان صنایع وبازرگانان کشور
الاخاء
تنها مجله عربی زبان ایران
ازگروه نشریات موسسه اطلاعات
باداشتن نمایندگی در ۲۱کشورعربی.
روزهای شنبه منتشر میشود

ازهرراه حساب کنید،
تمام راهها به ماشین حساب الکترونیک
سی آی ختم می شود
سی آی برای آنانکه مزایای چند حسابگر را
دریك ماشین حساب می جویند
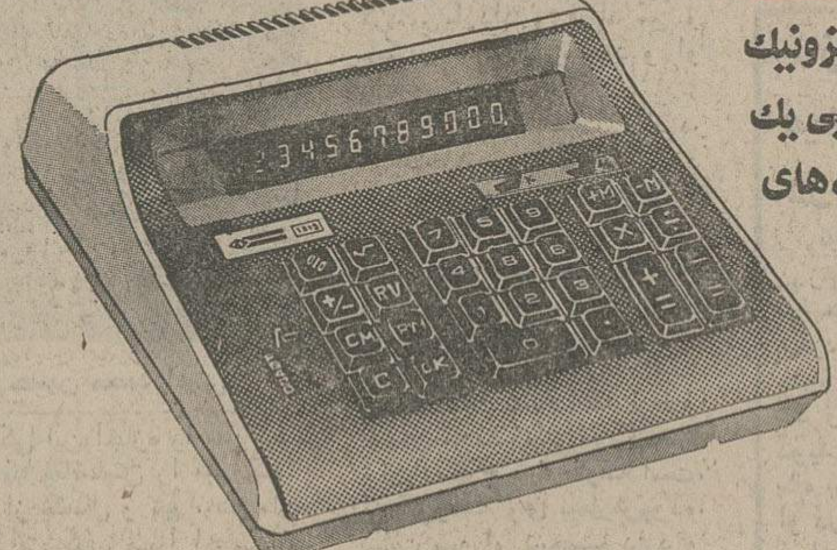
مدل ۱۲۱۵
ماشین حساب الکترونیك
سی آی ۱۲رقم لامپی یك
حافظه دارای دکمه های
جذر، درصدگیری
تعویض ارقام
شرکت یونیکو خیابان شاهرضا بین ویلا وکالج خیابان سرشار شماره ۵ تلفن ۸۲۳۹۵۷

سولا طلائی

روغنی صد درصد خالص
محصولی
از آلمان
تنها روغنی که :
بجای چند روغن میتوانید مصرف کنید
آشپزی را با روغن بدون بوی
سولا طلائی آسان کنید
برای سرخ کردن انواع غذاها
سالاد - شیرینی پزی وغیره
مرکز پخش سولا طلائی تلفن : ۵۳۱۵۷۷

از فردا صبح در گروه سینماهای
مترویل تخت جمشید رویال
قاتلین در پاریس

مژده برای علاقمندان «بروس‌لی»
کمپانی فوکس قرن بیستم برای دوستداران «بروس‌لی» درسراسر جهان فیلمی کوتاه بطریقه رنگی از اولین روزورود « بروس‌لی» سلطان بی رقیب - کانگ‌فوی جهان به عالم سینما و فیلم های موفقش و مرگ او تهیه نموده که همزمان با نمایش‌فیلم «قاتلین‌درپاریس» در سینما های بالا بمعرض نمایش گذاشته میشود.

ورود رطوبت ممنوع!

روبسون
پوشش عالی لاستیکی
غیرقابل نفوذ
محصولات روبسون یك‌وسیله قطعی‌ودائمی برای جلوگیری ازفرسایش ونفوذآب ورطوبت وزنگ زدگی میباشد .
موارد استعمال مایع‌های‌لاستیکی وخمیرهای روبسون :
- عایق‌کاری بامهای جدید و قدیم ، دیوارها ، طاقهای قوسی، استخر وغیره.
- آب بندی‌آبروها، پرکردن درزهای‌انبساط، ترکهای ساختمان وغیره
- نماسازی نماهای قدیم وجدید دررنگهای مختلف .
- مایع‌لاستیکی وخمیر روبسون رابرای تعمیر وموارد ضروری همیشه دراختیار داشته باشید.
RUBSON
نماینده انحصاری درایران
شرکت ناریموك بامسئولیت محدود
۳۰۷ خیابان شاهرضا
ساختمان ادفرانس تلفن ۶۶۹۰۶۷

توجه
نمایشگاه صنایع فلزی فرح آباد ژاله افتتاح شد .
آدرس - فرح آباد ژاله نرسیده به سه راه سلیمانیه.

مجالس ترحیم

باقلبی آکنده ازتاسف وتالم درگذشت جانگداز فرزند، همسر وبرادر نازنینمان مهندس علی علیزاده را باطلاع کلیه بستگان و آشنایان میرساند.

مجلس ختم زنانه ومردانه آن فقید سعید ساعت ٤ تا٦ بعدازظهر روز چهارشنبه بیستم اسفند ماه جاری در خانقاه صفی علیشاه برگزار خواهد شد.

فرنگیس. ناهید. پوراندخت. ناجی. هوشنگ . پرویز. جمشید. فریدون وفیروز علیزاده.

آـ ٤٨٠٥٨

کارکنان ادارهکل کارو امور اجتماعی استان تهران

بدینوسیله درگذشت دوست وهمکار عزیز خودمرحوم مهندس علی علیزاده را باطلاع میرسانند. ضمن عرض‌تسلیت و اظهار تاثر وتاسف بیازماندگان مجلس ترحیم آن مرحوم را ازساعت ٤ الی٦ بعدازظهر روز چهارشنبه بیستم اسفند ماه جاری در خانقاه صفی علیشاه اعلام مینماید.

آـ ٤٨١٧٠

باکمال تاسف درگذشت نابهنگام فقید سعید مهندس علی علیزاده را باطلاع کلیه خویشاوندان ودوستان میرساند

مجلس ترحیم زنانه و مردانه آن مرحوم ساعت ٤ تا ٦ بعد ازظهر روز چهارشنبه بیستم (۲۰) اسفند ماه جاری در خانقاه صفی علیشاه برگزار خواهد شد.

خانوادههای: علیزاده. باقرزاده. درخشش. صفازاده فتاحی ساسانی. درونیگ. سیگاری. تجملی. فرجلی. برادران. فرهود. دانشور فرهود. اهرابی. بیت‌الهی. باوفا. توکلی. توتونیان. حسن‌پور. پهلوان‌پور. بنی‌صدر. کهلائی. اساسی.

آـ ٤٨٠٦١

سناتور ها و نمایندگان مردم خوزستان درمجلسین شورای ملی‌وسنا بانهایت تاسف ارتحال آقای حاج عبدالله مصباح‌فتحی راکه از مردان نیکوکار و خیر خواه اهواز بوده‌اند باطلاع‌می رسانند. مجلس ترحیم از ساعت ۲ تا٤ بعد ازظهر روز پنجشنبه ۲۱ر۱۲ر٥٤ درمسجد مجد برقرار است.

از خوزستانیان محترم مقیم مرکز انتظار دارد با شرکت در این مجلس موجبات تسکین و تسلی خاطر بازماندگان را فراهم آورند.

سرلشگر جهانبانی . سید اسدالله موسوی . دکتر صدری کیوان. حاج‌احمدکمیلی زاده. اخلاقپور. دانشی. عطائی.شریفی. پزشکپور. آصف. حجتی. کاکش. جوکار. راشدی. طرفی.صدیق زاده . شهابی. دهقان.

۱ـ۲ آـ ۱۹۸٥۱

بانهایت تاسف درگذشت مرحوم حاج عبدالله مصباح‌فتحی راکه از مردان خیر و نیکوکار اهواز بوده‌اند باطلاع دوستان و آشنایان آنمرحوم میرساند.

مجلس ترحیم روز پنجشنبه ۲۱ر۱۲ر٥٤ از ساعت ۲ تا٤ بعد از ظهر در مسجد مجد برقرار است.

پرویز نصیرپور. سید محمد علی علوی. مهندس عنایت بهبهانی. مهندس هدایت بهبهانی. حاج عبدالرحیم عطار زاده . حاج عبداللهصدیقی. هدایت‌الله قراگزلو. کاوه قراگزلو .فضل‌الله هاشمی. نصرالله هاشمی. حاج‌محمد تقی بخشی. حاج محمدعلی حیدری. حسین بهروز. اسمعیل‌بخشی‌دزفولی. محمد علی رفیعی. سیدغفورنجفی. سیداحمد داعی. مهندس ارژنگ قمشی . هوشنگ قمشی. بهرنگ قمشی. ناصر سلامت و خانوادههای :کارگهی خسروانی. سالاری. هزارخانی.

۱ـ۲ آـ ۱۹۸٥۳

باکمال تاسفو تاثر درگذشت مرحوم حاج عبداللهمصباحفتحی بزرگ خاندان فتحی را باستحضار میرساند.

مجلس ترحیم آنمرحوم روز پنجشنبه ۲۱ر۱۲ر٥٤ ازساعت ۲تا٤بعد از ظهر درمسجد مجد برقرار است.

عبدالرحیم فتحی. حسین فتحی. فرهنگ فتحی. عبدالکریم فتحی. محمود فتحی. محمد فتحی. احمد فتحی. ناصر فتحی. نعمت‌الله فتحی. حاج‌محمد حسین فتحی. حاج محمد حسن‌مدرس فتحی. حاج محمدحسین مدرس فتحی. دکتر عبدالمجید فتحی. دکتر عبدالحمید فتحی. دکتر سیروس فتحی. علی فتحی. دکتر هیبت‌الله فتحی. حسین فتحی. ایرج فتحی. عبدالامیر فتحی.دکتر امیر فتحی‌پور. علی فتحی‌پور.

۱ـ۲ آـ ۱۹۸٥٥

اطلاعات ـ مصیبت وارده را بعموم خانواده فتحی وسایر خانواده های عزادار تسلیت میدهد.

بانهایت تاثر وتاسف درگذشت مادر عزیزم بانو بی‌بی خاور سلطان بختیار (اسفندیار بختیاری) را باطلاع میرساند جنازه مرحومه مغفوره در مقبره خانوادگی در تخت پولاد اصفهان بخاک سپرده شد. مجلس ترحیم زنانه و مردانه آن شادروان روز سه‌شنبه ۱۹ اسفندماه از ساعت ۲تا٤ بعد از ظهر درخانقاه صفی علیشاه درتهران برگزار می‌گردد.

عبدالرسول بختیار

آـ ۱۹۷۸۱

باقلبی پراز اندوه درگذشت شادروان بانو بی‌بی خاور سلطان بختیار (اسفندیار بختیاری) مادر گرامی همسرم را به اطلاع میرساند. مجلس ترحیم زنانه ومردانه آن‌شادروان روز سه‌شنبه ۱۹ اسفندماه ازساعت ۲تا٤ بعدازظهر درخانقاه صفی علیشاه برگزار می‌گردد.

لاله بختیار (افخم ابراهیمی)

آـ ۱۹۷۸۳

بانهایت تاثر وتالم درگذشت بانو بی‌بی خاور سلطان بختیار (اسفندیار بختیاری) را باطلاع خویشاوندان،دوستان وآشنایان میرساند. جنازه مرحومه مغفوره درمقبره‌خانوادگی در تخت پولاد اصفهان بخاک سپرده شد. مجلس ترحیم‌زنانه ومردانه آن شادروان روز سه‌شنبه ۱۹ اسفند ماه از ساعت ۲تا٤ بعد از ظهر در خانقاه صفی علیشاه در تهران برگزار خواهد گردید.

خانوادههای : بختیار. اسفندیار بختیاری . اسعد بختیاری. ظفربختیاری. صمصام‌بختیاری. سرداریان. امیربختیار. افخمی. ایلخان. ضرغام. ایلبگ. ارشد بختیاری . احمدی بختیاری رفیعی جوانبخت. افغان. نامداری. شعاعی. شارقی.

آـ ۱۹۷۸٥

باندوه فراوان درگذشت بانو بی‌بی‌خاور سلطان بختیار (اسفندیار بختیاری) مادر گرامی دوست عزیزمان جناب‌آقای عبدالرسول بختیار را بهاطلاع میرساند. مجلس ترحیم زنانه ومردانه آن شادروان روز سه‌شنبه ۱۹ اسفند ماه ازساعت ۲تا٤ بعدازظهر در خانقاه صفی علیشاه برگزار میشود.

احمد علی احمدی. اقبال اقبال. دکتر محمد تقی امیر سرداری. کاظم بیرشک. ابوالقاسم توکلی. حسین توکلی عزیز دادگری. رسول دادگری. عبداله شاه امیری . اصغر شرکت. همایون صهبا. نصرت‌اله مجتبائی. محمد نجفیان . مرتضی وکیل‌زاده.

آـ ۱۹۷۸۷

بانهایت تالم و تاثر درگذشت مادر همسر عزیزم بانو عذرا میرشاه قاسمی(نبیل) راباطلاع همکاران و دوستان و فامیل گرامی میرساند مجلس ختم مردانه وزنانه آن مرحومه در تاریخ ۱۹ر۱۲ر٥٤ روز سه شنبه از ساعت ٦ الی ۸ بعد ازظهر در خانقاه صفی‌علیشاه منعقد میباشد.

نقی مرتضوی

آـ ۱۹۷٥۳

بانهایت تاسف و تاثر درگذشت مرحومه بانو عذرا میرشاه قاسمی (نبیل) را باطلاع عموم دوستان و فامیل محترم میرساند مجلس ترحیم مردانه وزنانه آن مرحومه در ۱۹ر۱۲ر٥٤ روز سه شنبه از ساعت ٦ الی ۸ بعد ازظهر در خانقاه صفی علیشاه منعقد میباشد.

خانواده های : میرشاه قاسمی. دکتر نبیل. احمدی.مرتضوی. بصیری. آذرنوش. حکیم جوادی. حسنی. پورضیاء . بزرگمهر. غفوری. ابراهیمی. رایزی. صادقی . سرخابی.

آـ ۱۹۷٥۲

اطلاعات ـ مصیبت وارده را بعموم خانواده های عزادار تسلیت میدهد.

باکمال تاسفوتالم درگذشت نابهنگام آقای اسمعیل داراب پور راباطلاع خویشان و آشنایان میرساند.

مجلس ترحیم مردانه و زنانه آن فقید سعید از ساعت ١٤ تا١٦ روز چهارشنبه ۲۰ اسفند در خانقاه صفی علیشاه برگزار می گردد.

خانوادههای: دارابپور. شاه بخشی. گرمان. دیوانگاهی. پهلوان افشاری.

آـ ۱۹۸۷۳

اطلاعات ـ بعموم بازماندگان آنمرحوم تسلیت میدهد

بانهایت تاسف درگذشت بانو بدرالسادات بهادری مادر ارجمند آقای حمید بهادری همکار گرامی و صاحبمنصب عالیرتبه بنیاد را باطلاع میرساند مجلس ختم فقیده سعیده از ساعت ۱۲ الی۲بعدازظهر روز سه‌شنبه ۱۹ اسفندماه در خانقاه صفی علیشاه برگزار خواهد شد.

بنیاد فرهنگی رضاپهلوی

دکتر علینقی کنی

۲ـ۲ آـ ٤۸۲۹۹

بانهایت تاثر و تاسف درگذشت مادر و خواهر عزیزمان شادروان بانو بدرالسادات بهادری را باطلاع خویشاوندان و دوستان میرساند مجلس ترحیم زنانه و مردانه آن مرحومه‌روز سه‌شنبه ۱۹اسفند ازساعت ۱۲ تا ۲ بعد از ظهر در خانقاه‌صفی علیشاه برگزار خواهدشد.شب هفت آن فقیده سعیده روزپنجشنبه ۲۱ اسفند ماه‌ازساعت ٥ بعد ازظهر در منزل آن مرحومه خیابان روزولت کوچه خزان شماره ۲ + ۱۱ برگزار خواهد گردید.

عنایت بهادری. حمیدبهادری. مهندس علاء الدین طباطبائی وکیلی. دکتراسداله وکیلی. شمس‌السادات شمس آوری .اشرف السادات صارمی. عصمت السادات گنجه‌ای. خدیجه پروشانی. شکوه میرجهانگیری. تاجی نوبهار.

۲ـ۲ آـ ٤٨٠٨٥

خانواده های: بهادری. طباطبائی وکیلی. امام جمعه تبریز. شمس آوری. صارمی.گنجه‌ای. پروشان. نوبهار. میر جهانگیری. دیبا. مهان. میناباشیان. چهرازی. محسن زاده. عمادی. بهاروند . سنندجی. شریعت و خانواده های وابسته.

بانهایت تاثر و تاسف درگذشت شادروان بانوبدرالسادات بهادری والده‌آقایان عنایت‌وحمید بهادری‌راباطلاع خویشاوندان ودوستان میرساند مجلس ترحیم زنانه و مردانه آن مرحومه روز سه شنبه ۱۹ اسفند از ساعت ۱۲ تا۲ بعد ازظهر در خانقاه صفی علیشاه برگزار خواهد شد و شب هفت آن فقیده سعیده روز پنجشنبه ۲۱ اسفند از ساعت ٥ بعد ازظهر در منزل آن مرحومه: خیابان روزولت کوچه خزان شماره ۲ + ۱۱ برگزار خواهد گردید.

۲ـ۲ آـ ٤۸۰٦٤

از شهری

بدینوسیله درگذشت ناگهانی آقای محمود حکیمی که از محترمین شهری‌وفردی خیر و نیکوکار بودند به اطلاع‌دوستان و آشنایان آنمرحوم میرساند.

مجلس ترحیمو تذکرآن‌فقیدسعید روز سه‌شنبه۱۹اسفند ماه جاری (فردا) از ساعت ۳ تاه بعد ازظهر در مسجد جامع صحن حضرت عبدالعظیم (ع) برگزار میگردد. مجلس ختم زنانه درهمان

محمد دهقان نژاد

نماینده مردم شهرستان ری در مجلس شورای‌ملی

آـ ۱۰۰۰۷

باقلبی آکنده از تاثر وتاسف درگذشت مادر عزیز وبزرگوارم بانو فاطمه سمیعی (قائم مقامی) راباطلاع یاران و دوستان می رساند . مجلس تذکر روز چهارشنبه ۲۰ر۱۲ر٥٤ از ساعت ۷ تا ۹ بعد ازظهردرمنزل اینجانب واقع در خیابان پهلوی روبروی خیابان آریامهر کوچه عبده کوچه سریداران شماره ۳٦ منعقد است.

منوهر قائم مقامی

۱ـ۲ آـ ۹۹۸۷۹

خانوادههای: قائمقامی. سمیعی. بهزادی. بزرگنیا. نور. خطیبی. فرزانه. امیرعلائی.اسفندیاری. شاهین‌قائم‌مقامی. بیات. غرائی. غیاثی. انور. پرمان. هاشمی مقدم. پیربسطامی. فتحپور. کهکشانی. سردار. ابطحی. ضرابی. محسنی .

باندوه فراوان درگذشت بانوی بزرگوار محترمه فاطمه سمیعی (رافت‌السلطنه) مادر آقایان منوهر قائم‌مقامی، امان‌الله قائم‌مقامی، ایرج قائم‌مقامی وپوراندخت قائم‌مقامی (بزرگنیا) ومادر همسر آقایان عزت‌الله بزرگنیا ، مهندس عزت‌الله قائم‌مقامی را باطلاع خویشاوندان ودوستان میرساند.مجلس ترحیم مردانه وزنانه روز سه‌شنبه ۱۹ر۱۲ر٥٤ از ساعت ۱۲ الی١٤ در مسجد الجواد واقع درروزولت میدان ۲٥شهریور برگزار می‌گردد.

آـ ۱۹۸۸۳

باکمال تاسف درگذشت والده ماجده آقای علی اصغر رزازان عضو هیئت مدیره شرکت تعاونی میوه تهران را باطلاع میرساند. مجلس ترحیم روز سه‌شنبه ۱۹ر۱۲ر٥٤ از ساعت٤تا٦ بعد ازظهر در مسجد مجد برگزار میگردد.

شرکت تعاونی تهیه و توزیع میوه تهران

آـ ۱۹۸٦٥

بدینوسیله درگذشت مرحومه مغفوره مادر گرامی آقای علی اصغر رزازان عضو این اتحادیه را باطلاع اعضاء صنف و عموم می رساند . مجلس ختم از ساعت ٤ تا ٦ بعد از ظهر روز سه شنبه ۱۹ر۱۲ر٥٤ در مسجد مجد برگزار خواهد شد.

اتحادیه صنف بارفروشان میادین تهران

آـ ۱۹۸٦٥

باندوه فراوان و تالم عمیق درگذشت ناگهانی ودردناک مادر عزیزم بانو رفیه رزازیان را باطلاع دوستان و آشنایان و اقوام می رسانم . مجلس ختم مردانه و زنانه آن مرحومه روز سه شنبه ۱۹ر۱۲ر٥٤ از ساعت ٤ تا٦ بعد ازظهر در مسجد مجد واقع در خیابان سپه برگزار خواهد بود.

علی اصغر رزازیان

آـ ۱۹۸٦۳

باقلبی آکنده از اندوه درگذشت ناگهانی مرحومه مغفوره مادر و خواهر عزیزمان بانو رقیه رزازیان راباطلاع آشنایان و فامیل می رسانیم. مجلس ترحیم مردانه و زنانه آن مرحومه روز سه‌شنبه ۱۹ر۱۲ر٥٤ از ساعت ٤ تا٦ بعد ازظهر در مسجد مجد برگزار خواهد بود.

خانوادههای : رزازیان. زندی. درویشان. مجابی. زند. صالحی. پیله‌ای. مظلوم. ماموری. صابونی. ملکی. قاسمی و سایر خانواده های وابسته.

آـ ۱۹۸٦۷

بانهایت تاسف وتاثر درگذشت نابهنگام آقای هاشم‌محلوجیان راباطلاع فامیل، دوستان و آشنایان میرساند مجلس ترحیم مردانه و زنانه آن مرحوم روز سه شنبه ۱۹ اسفند ماه جاری از ساعت ۲الی٤بعد از ظهر در مسجد الجواد منعقد خواهد بود.

خانواده های: محلوجیان. پنبه‌چی. آهی. قفقازی. رشتی. خسروی. زندی. نکوزاد. ثریا. دستمالچیان. مینوئی . اخلاقی. یعقوبی. جمشیدی. میرزائی. آگاه. خرم. علائی. شاهیکیان . اتفاق .

آـ ۱۹۸۲٥

اطلاعات ـ بعموم خانواده های عزادار تسلیت میدهد.

با اندوه فراوان درگذشت بانو مریم جعفری مادرگرامی آقای احمد محمد جعفری را باطلاع اقوام ودوستان‌میرساند.

مجلس ترحیم مرحومه فقیده از ساعت ٤ الی٦ بعداز ظهر روز چهارشنبه ۲۰ر۱۲ر٥٤ درمسجد الجواد واقع در میدان ۲٥ شهریور برقرار میباشد .

خانوادههای مصیبتدار: جعفری. صالحی. صالحنیا سلیلی. زاهدی. نمازی. رحیمیان. عربی. ساسانیان .

آـ ٤٨١٦٨

اطلاعات ـ بعموم خانوادههای عزادار تسلیت میدهد

سناتور ها و نمایندگان آذربایجان غربی در مجلس سنا و شورا بانهایت تاسفدرگذشت شادروان عبدالمحمد شهیدی را در خوی باستحضار دوستان و بستگان و همشهریهای محترم میرسانند . مجلس ترحیم مردانه وزنانه آن فقید سعید روز سه شنبه ۱۹ر۱۲ر٥٤ از ساعت ٤ تا٦ در خانقاه صفی علیشاه منعقد میگردد.

سپهبد ورهرام. دکتر بینا. حسن وزیری. موسوی ماکوئی. اسکندری . امیر عشایری. بهنیا. توتونچی افشار. حیدری. زرگر زاده. قاسمی. نظمی. نوری. هاشمی.

آـ ۱۹۸۳۹

بدینوسیله فوت مرحوم آقای عبدالمحمد شهیدی ابوی محترم آقای مهندس اسمعیل شهیدی رئیس نمایندگی این‌شرکت دراستان آذربایجان غربی راباطلاع عموم همکاران و دوستان میرساند . مجلس ختم آنمرحوم روز سه شنبه ۱۹ اسفند ماه از ساعت چهار تا شش بعد ازظهر در خانقاه صفی علیشاه منعقد خواهد بود.

شرکت سهامی خاص توسعه کشت دانه هایروغنی

آـ ۱۹۸۳۷

الاحقر حاجی سید ابراهیم علوی خوئی

خانواده های : شهیدی . بیات‌ماکو . سعیدی. ورهرام. امامی خوئی. دنبلی. ریاحی. مخاطب رفیعی. بختیار. شامبختی. یوسفی پور. معتضد. بهرامی. تاجبخش. گوهری. وثوقی . وزیری. امین سلماسی.نصرت‌ماکوئی. حقاری. فلاح. پیرداوری. دارائی. بنی ریاح. انتصاریان. کیانی. ناهید. بهروز. مظاهری . امیری. مرجعی. مجتهدی. دبیر. پاسبانی. جوانشیر. پیامی . روان بخش. علائی. محمد زاده. ریاضی. سهرابی. امیرلک . نیایش. صمیمی . هاشمی. صادقی. سرباز و خانواده های وابسته .

باندوه فراوان درگذشت شادروان عبدالمحمد شهیدی بزرگ خاندان شهیدی رادر خوی باطلاع دوستان و فامیل و همشهریهای محترم میرساند.

مجلس ترحیم مردانه وزنانه آنمرحوم روز سه شنبه ۱۹ر۱۲ر٥٤ از ساعت ٤ تا٦ بعد از ظهر در خانقاه صفی‌علیشاه برگزار خواهد شد.

آـ ۱۹۸٤۱

اطلاعات ـ مصیبت وارده را بعموم خانوادههای عزادار بویژه بازماندگان آنمرحوم تسلیت میدهد.

باکمال تاثر و تالم درگذشت نابهنگام مرحوم حاج سیدمحمد رضوی را باطلاع بستگان ودوستان آنمرحوم میرساند.

مجلس ترحیم زنانه ومردانه آن فقید سعید روز چهارشنبه ۲۰ اسفند ماه از ساعت ٤ الی ٦ بعد ازظهر در مسجد مجد برگزار خواهد شد .

سید رضی . سید محمود. سید رضا رضوی

خانوادههای : رضوی . ابن‌الشیخ. امامی . مدرسی.تقوی. توکلی. پاکنیا. ناصر حسینی. تهرانی. خلیلی. مجتهد زاده . صالحی. امین‌صالحی. رضوانی. سکوتی.عشقی. شیخ الاسلامی. علومی .

آـ ۱۹۸۱۹

اطلاعات ـ بعموم خانواده های عزادار تسلیت میدهد.

با نهایت تاثر وتاسف درگذشت شادروان مشهدی علی زینعلی پدر ارجمندمان را باطلاع دوستان و آشنایان‌میرساند مجلس ترحیم مردانه آنمرحوم روز سه‌شنبه ۱۹ر۱۲ر٥٤ از ساعت ۳ الی٥ بعدازظهر در مسجد امام حسین و اقع‌درمیدان شهناز منعقد میباشد .

خانوادههای زینعلی. افشار. صادقی. رضوی. موقوئی. مافی‌قمی. حاج غلامحسین ربیعی. حاج‌عباس زینعلی . رضا زینعلی وسایر خانوادههای وابسته .

آـ ٤٨٢٠١

اطلاعات ـ بعموم بازماندگان آنمرحوم تسلیت میدهد .

با قلبی آکنده از اندوه درگذشت ناگهانی پدربزرگوارمان حاج محمد جواد طاهری را در گنج‌قباد شهرضا به اطلاع دوستان و خویشاوندان میرساند ، مجلس ترحیم زنانه و مردانه روز پنجشنبه ۲۱ اسفند ماه از صبح تا هفت بعدازظهر درمنزل آن مرحوم در گنج قباد برگزار خواهد گردید .

از طرف بازماندگان آن‌مرحوم ـ حاج فریدون طاهری. عبدالمحمود طاهری. مهندس احمد طاهری. ابوالقاسم‌طاهری. ابراهیم طاهری .

آـ ۱۰۰۱٥

اطلاعات ـ بعموم بازماندگان آنمرحوم تسلیت می‌دهد

یادبود

حکایت شب هجران نه آن حکایتهاست
که شمه ز بیانش بصد رساله برآید

مادر عزیزمان (مایحه ظروفیان) یکسال از درگذشت تالم انگیزت گذشت‌بادلهائی شکسته‌و اندوهبار خاطرات خوب ترا بیاد میاوریم. مخارج سالروز تو بامور خیریه اختصاص داده شده است .

علیرضا . حمید رضا. شهناز . مهناز. گلناز و سودابه بصیرت.

آـ ۱۹۸۲۷

بمناسبت سالروز عزیز از دست رفته شادروان بانو طوبی جلیلی فرشچی‌روز سه شنبه ۱۹ر۱۲ر٥٤ از ساعت ٥ بعد ازظهر مجلس یادبودی در منزل آن مرحوم واقع در خیابان فرح‌شمالی خیابان سرمد پلاک ۳۳ برگزار میگردد.

خانواده جلیلی فرشچی

آـ ۱۹۸٤۷

تسلیت

همکار عزیز آقای بندقیلی

با تاسف واندوه بسیار درگذشت پدر ارجمند سرکاررا تسلیت گفته، برای بازماندگان سلامتی وبهروزی آرزودارد

سازمان شهرستانهای موسسه اطلاعات

آـ ٤٨١٧١

جناب آقای دکتر انوشیروان نظری

باندوه فراوان بشما تسلیت میگوئیم و سلامت آن وجود گرانقدر را از خداوند خواهانیم.

خانواده جعفریان

آـ ٤٨١٠٤

جنابان آقایان دکتر نظری و دکتر بیژن نیک‌اختر

مصیبت وارده را به آنجنابان و خانواده محترم‌تسلیت عرض می‌نماید .

مریم زیکساری

آـ ٤٨١٥٦

جناب آقای سید هاشم رضوی

باتالم خاطر فوت فرزند ناکام محسن رضوی را که در عنفوان جوانی بدرود زندگی گفته به‌آن‌جناب از صمیم قلب تسلیت عرض می‌نمایم بقاء عمر وصبر جمیل برای آن‌خاندان از درگاه احدیت خواستارم .

هوشنگ مقدم

آـ ٤٨١٥٧

خانم عصمت طلوعی‌بهر

باکمال تاسف وتاثر مصیبت واردهرا تسلیت عرض می‌کنی.

کارمندان سازمان نظام پزشکی مرکز

آـ ۱۹۸٥۷

جناب آقای حاج علی‌اصغر رزازیان

درگذشت مادر بزرگوارتان رابه‌آنجناب و خانواده محترم سرکار تسلیت عرض نموده بقاء وطول عمر آن خاندان را از درگاه ایزد متعال خواستاریم.

حاج غلامحسین کوهپایه. محمد کوهپایه

آـ ۱۹۸۷۷

تسلیت

سرکار خانم آذرمیدخت وثوق حقیقی ـ

پوران وثوق حقیقی و آقای مهندس حمید احمدزاده

بانهایت تاسف مصیبت وارده را بشما و خانواده محترمتان تسلیت گفته وخودرا در غم از دست دادن عزیزتان شریک میدانم .

فریدون صبوری

آـ ۱۹۹۰۱

جناب آقای مهندس محمد رضاشاه بخشی

باکمال تاسف مصیبت وارده را به شما و خانواده محترمتان تسلیت میگوئیم.

مهندس حسن شاداب. مهندس فریدون شفقی. مهندس رسول عزیز زاده

آـ ۱۹۹۱۹

درگذشت نابهنگام مهندس عباس وثوق حقیقی عزیز را بکلیه بستگان و دوستان تسلیت گفته در این فقدان عظیم‌ـ سوگواریم .

محمود نوروزی و خانواده

آـ ٤٨١٨٣

جناب آقای محمود فتحی

بانهایت تاسف مصیبت وارده را بجنابعالی تسلیت‌میگوئیم سلامت وبقای عمر شما وخانواده محترمتان را خواستاریم.

هیئت مدیره شرکت تبلیغاتی سیته

آـ ٤٨١٨١

بانهایت تاسف درگذشت جناب آقای احمد متین‌را در سنندج صمیمانه ببازماندگان آنمرحوم تسلیت عرض مینمائیم.

پیل آقاضیاء سیگارودی و خانواده

آـ ۱۹۸۹۱

همکار محترم جناب آقای محسن عقیلی

بانهایت تاسف از سوی خود و همکارانم مصیبت‌وارده را تسلیت عرض می‌نمایم .

رئیس دبیرستان آموزش گارد ـ مهاجری

آـ ۱۰۰۱۷

خانواده محترم خائف

مصیبت وارده را تسلیت عرض می‌نمائیم .

دانشجویان سال دوم انستیتو کرمانشاه ـ رشته مکانیک

آـ ۱۰۰۰۱

همکار گرامی آقای مهندس داریوش کالیراد

ما را در غم خود شریک برانید .

سوئیرا و شرکتهای تابعه

آـ ٤٨١٦۳

دوست و همکار عزیز آقای حسین فتحی

مصیبت وارده را بجنابعالی وخانواده محترم‌فتحی تسلیت میگوئیم.

اهواز ـ اکبر نیلچیان . کریم قرمباغی . تقی‌کبریائی. قاسم حقیقت. کریم حسن ولی. یرمی یعقوب. حسین الهیاری. مهدی فرزانه. احمد فرتاش. ابوالحسن مروستی. محمد صادق سلاجقه. اللهوردی واحدیان. پرویز عمید. موسی مستوفی . محمد حسین برکار. نوازاله سیمائی و محمد حسنخان.

آـ ۱۰۰۰٥

سرکار خانم روزاونوس

مصیبت وارده را به سرکار و خانواده محترم تسلیت عرض مینمائیم.

شرکتهای کلوین . کارن. کالینز

آـ ٤٨١٨۹

جناب آقای علی اصغر رزازیان

بانهایت تاسف وتاثر مصیبت وارده را بشما وخانواده محترم تسلیت عرض نموده بقاء عمر و سلامتی بازماندگان را مسئلت داریم .

برادارن تهرانی راد

آـ ٤٨١٨٦

جناب آقای مهندس محمد رضا شامبخشی

مصیبت وارده را بشما و خانواده محترمتان تسلیت بقاء وسلامتی بازماندگان را آرزو داریم.

هیئت مدیره و کارکنان شرکت سهامی خاص باراک

آـ ۱۹۹۲۱

سپاسگزاری

بدینوسیله از حضرات علماء اعلام بویژه مراجع عظام تقلید دامت برکاتهم وعموم برادران دینی و آشنایان‌که‌بوسیله تلگراف وتلفن، نامه، درج آگهی تسلیت در روزنامه وحضور در مراسم تشییع ومجالس متعدد ترحیم مرحوم والدحضرت آیت‌الله حاج سید احمد حکیم قدس‌سره در شهرهای اهوازـ شوشتروتهران ابراز لطف و همدردی فرموده‌اندسپاسگزاری می‌نمایم .

نیاوران ـ سید محمد تقی حکیم

آـ ۱۰۰۱٦

از کلیه سروران گرامی ودوستان و خویشاوندان عزیزی که باتشریف فرمائی خود در مراسم تشییع و مجلس یاد بود و شب هفت مرحومه بانو حاجیه خانم هوشمند قدم رنجه فرموده یا وسیله تلفن، تلگرام‌ابراز همدردی‌فرموده‌و موجبات تسلی خاطر بازماندگان رافراهم نموده صمیمانه سپاسگزار چنانچه به‌علت تالمات روحی شرفیابی حضوری دست ندهد امید عفو داریم.

خانواده هوشمند

آـ ٤٨١٩٢

از کلیه دوستان و آشنایان و خویشاوندان که‌درمجالس سوگواری وترحیم و شب هفت جوان ناکام جعفر مالکنژاد شرکت نموده‌اند ویا با ارسال نامه و تلگرام ودرج تسلیت‌در جراید ابراز همدردی فرموده‌اند صمیمانه سپاسگزاریم .

خانوادههای مالکنژاد

آـ ۱۹۹۰٥

مجالس وعظ وسوگواری

بنام خدا

شیعتنا منا خلقوا من فاضل طینتنا وعجنوا بماء ولایتنا یحزنون‌لحزننا ویفرحون بفرحنا

بحکم پیوستگی جان شیعیان بولایت و محبت اهل بیت طهارت علیهم‌السلام دراین اوقات که از یک سو شهادت جانگداز حضرت عسکری علیه‌السلام واز یکسوی دیگر ایام تاجگذاری پادشاه غایب جهان امام زمان عجل.... تعالی‌له الفرج و جلوس آن سرور عالمیان براریکه سلطنت و خلافت الهیه بدین مناسبت مجلس تذکری ظرف ده‌روز از هشتم ماه جاری ربیع‌الاول که‌مطابق است با ۱۸ر۱۲ر٥٤ در حسینیه محل میان دولاب برقرار است مستدعی است از پاسداران مقام شامخ ولایت و علاقمندان بمعارف و حقایق اسلامی بذل توجه فرموده ومارا سرافراز فرمایند تا از بیانات شیوا و جذاب خطیب فرزانه (جناب آقای حاج سید عبدالرضاحجازی) بهره‌مند گردند .

آدرس: شهباز ـ انتهای خیابان جهان‌پناه ـ تکیه‌میان‌دولاب آقا حسین محمدی

آـ ۱۹۸۹۹

اخبار داخلی

وزیرخارجه انگلیس گفت :

ایران خلاء قدرت را در خلیج فارس پر کرد

جیمز کالاهان وزیر خارجه انگلستان به‌دیدار خود از ایران پایان‌دادوصبح امروز تهران راترک گفت. کالاهان دیروز درکاخ نخست‌وزیری باامیرعباس هویدا نخست‌وزیر ملاقات. ومذاکره کرد

دراین ملاقات سفیر انگلستان در دربار شاهنشاهی‌نیز حضورداشت. کالاهان دیشب در ضیافت‌سفیر کشور خود در دربار شاهنشاهی شرکت کرد وباگروهی ازمقامات وشخصیتهای مملکتی که در این ضیافت حضورداشتند گفتگونمود.

وزیر امور خارجه انگلیس، در تهران‌ضمن گفتگویی باخبرنگاران اظهار داشت: شنیده میشود که‌می گویند انگلیس مانندگذشته قدرتمند نیست ونمیتواند روابط عالی بین کشور های خلیج‌فارس راتحت‌تاثیر قرار دهد ، اما روابط ایران وانگلیس هم‌اکنون‌براساس همکاری ومنافع‌مشترک استوارشده است‌واگر خلائی در خلیج فارس بوجود آمده بود، ایران بدرهبری های خردمندانه ودور اندیشانه شاهنشاه آریامهر ، آنرا پر کرده وموفق شده است ثبات پایدار در این منطقه بوجود آورد.

دیدار شهبانو

وزیر خارجه انگلیس‌درتهران اعلام‌کرد که مامشتاقانه منتظر دیدار شهبانو از انگلستان‌هستیم. درانگلستان علیاحضرت شهبانو مورد استقبال‌بیسابقه متخصصان محیط زیست، نقاشان‌وهنرمندان و مسئولان امور فرهنگی قرارخواهند گرفت .

وزیر امورخرجه انگلیس‌اضافه کرد: کشور های بازار مشترک اروپا مایلند که با ایران روابط بازرگانی وسیع‌تری داشته باشند ومذاکرات دراین‌مورد بین‌مقامات ایرانی وبازار مذکور شروع شده است. هرچندکه آهنگ این مذاکرات بطئی است‌ولی‌ماسهمه علاقمندیم که در این مورد با ایران به‌توافق برسیم.

شرایط پذیرش دانشجو درانستیتوهای تکنولوژی

در نیمسال دوم تحصیلی ٥٤ـ٥٥ تعدادی دانشجو از بین فارغ‌التحصیلان رشته های طبیعی‌ـریاضی و هنرستانها برای دوره های فوق دیپلم ـ انستیتو های تکنولوژی و مدارس عالی بهداشت کشور پذیرفته می‌شوند .

انتخاب این گروه براساس معدل امتحان نهائی کتبی ششم متوسطه و جمع نمرات آزمون همگانی داوطلبان و توجه به سهمیه آنان از نظر محلی بودن خواهد بود و فارغ ـ التحصیلان هنرستانها برای ورود به انستیتو های‌تکنولوژی به دیگر دارندگان دیپلم حق تقدم خواهند داشت .

داوطلبان در شهرستانها باید در روز های چهارشنبه و پنجشنبه ۲۰ و ۲۱ اسفند ماه‌با ارائه مدارک قبولی ششم متوسطه و برگ آزمون‌همگانی و شناسنامه‌به‌انستیتو تکنولوژی یا مدرسه عالی بهداشت‌مراجعه نمایند .

داوطلبان در تهران نیز روز های سه‌شنبه و چهارشنبه ۱۹ و۲۰اسفند درانستیتوهای زیر ثبت‌نام کنند :

- انستیتو آمارو حسابداری‌ـ خیابان شاه‌آباد ـ ظهیرالاسلام.
- انستیتو طراحی ، الکترونیک و ساختمانهای فولادی خیابان ایران مهر جنب پارک خیام.
- انستیتو ساختمان و طراحی ـ جردن بالاتر ازمیدان آرژانتین .
- انستیتو فلزکاری وصنایع دستی چهارراه سیروس .
- انستیتو نساجی ، پیچ شمیران .

عدالت در روستاهای ایران رایگان است

روزنامه پاکستان‌تایمز طی مقاله‌ای زیر عنوان «اکنون عدالت در روستاهای ایران سادهورایگان است» به‌تشریح اقدامات خانه‌های انصاف و شوراهای داوری در ایران پرداخته و نوشته است :

بایجاد این مراکز که از پدیده‌های انقلاب شاه و ملت است علاوه براینکه از تراکم کار در دادگاههای دادگستری کاسته شده است، اختلافات مردم بوسیله برگزیدگان آنها و با سرعت بیشتری حل و فصل میشود.

نویسنده پاکستان تایمز که اخیرا همراه هیاتی از روزنامه‌نگاران پاکستانی از کشور ما دیدن کرده است ، در ادامه مقاله خود با ارائه آمار و ارقامی از تعدادخانه های انصاف و شوراهای داوری در ایران مینویسد :

با کوشش اعضای خانه های انصاف و شوراهای داوری سد قدیمی و کهنه‌ای که مغایر عدالت در ایران بود ازبین رفت و اکنون همه‌مردم بویژه روستائیان از امکانات مادی و معنوی بیشتری برخوردار شده‌اند . نویسنده پاکستان تایمز در این مقاله ضمن بحث درباره کوشش سپاهیان انقلاب‌ایران، خدمات آنان را مورد تمجید قرار داده است .

اطلاعیه

تعداد ۸۸ برگ چک از شماره ۸٦۷٤۱۲ تا ۸٦۷٥۰۰ ازحساب جاری ۲۱ بانک سپه شعبه شهسوار متعلق باینجانب احمد عاشوری بانضمام مهرامضاء و تعدادی سفته و چکهای موعد رسیده ومدت‌دار بهمراه‌تعدادی یادداشت و پاکت چاپی‌فروشگاه بسرقت رفته است بدینوسیله مراتب باستحضار میرسد که مراتب بمقامات انتظامی اعلام شد. و حسابجاری مزبور نیز در بانک مسدود گردیده است و چکها و سفته‌های مسروقه نیز از درجه اعتبار ساقط می باشد.

شهسوار ـ احمد عاشوری

آـ ۱۰۰۰۳

اطلاعات ۱۳۰۴

بنیانگذار : عباس مسعودی
صاحب امتیاز ومدیر : فرهاد مسعودی
سردبیر : منصور ناراجی
محل اداره : خیابان خیام. ساختمان اطلاعات. تهران
تلفن : ۳۲۸۱
تلکس : ۲۱۲۳۳۶ تلگرافی : اطلاعات - تهران

تقویم اطلاعات

دوشنبه - هجدهم اسفندماه ۱۳۵٤
هفتم ربیع‌الاول ۱۳۹٦ - هشتم مارس ۱۹۷٦
استخراج دکتر ریاضی کرمانی

ساعات شرعی

اذان مغرب . . . . . ساعت ٦و۲۳ دقیقه
اذان صبح (فردا) . . . . ساعت ٤و۵۳دقیقه
طلوع آفتاب (فردا).. . . ساعت ٦و۳۲دقیقه
ظهر شرعی (فردا).. . . ساعت ۱۲و۱٦ دقیقه
اذان مغرب (فردا) . . . ساعت ٦و۲٤دقیقه

پاکستان بادهل، سرنا و شادمانی از اعلیحضرتین استقبال کرد

شاهنشاه آریامهر و علیاحضرت شهبانو دیروز در میان استقبال بسیار مردم رهبران جمهوری اسلامی پاکستان و هزاران تن از مردم این کشور وارداسلام آباد شدند.

هواپیمای اختصاصی شاهنشاه آریامهر و علیاحضرت شهبانو و همراهان در ساعت ۱٤ و ۲۰ دقیقه بوقت محلی (۱۲و ۵۰ دقیقه بوقت تهران) در فرودگاه اسلام آباد به زمین نشست.

یک اسکادران‌ازجنگنده های نیروی هوائی پاکستان هواپیمای اختصاصی‌شاهنشاه و شهبانو را از مرز این‌کشور تا فرودگاه‌اسلام‌آباد اسکورت کردند.

پس از توقف هواپیما آقای منوچهر ظلی سفیر شاهنشاه آریامهر در پاکستان و بانوبه داخل هواپیما رفتند و چند لحظه بعد اعلیحضرتین از هواپیما پیاده شدند.

در پای پلکان هواپیما، حضرت فضل الهی چودری رئیس جمهوری، آقای‌ذو الفقار علی بوتو نخست وزیر، بیگم بوتو و پرنس کریم آقاخان که برای استقبال از شاهنشاه و شهبانو به اسلام آباد آمده بودند نزول اجلال شاهنشاه آریامهر و علیاحضرت شهبانو را به پاکستان خوش آمدگفتند در این هنگام ۲۱ تیر توپ شلیک شد، آنگاه فرماندهان نیروهای مسلح پاکستان به پیشگاه اعلیحضرتین معرفی شدند.

پس از آن شاهنشاه آریامهر باتفاق حضرت رئیس جمهوری و نخست وزیر پاکستان در جایگاه مخصوص قرارگرفتند. فرمانده گارد احترام گزارش نظامی معروض داشت ودسته موزیک سلام شاهنشاهی و سپس سرود ملی پاکستان را نواخت. آنگاه شاهنشاه و حضرت رئیس جمهوری و نخست وزیر پاکستان از گارد احترام سان دیدند.

شاهنشاه آریامهر و مهمانان عالیقدر سپس‌مجددا درجایگاه مخصوص قرار گرفتند و گارد احترام ازبرابرشان رژه رفتند. آنگاه‌اعلیحضرتین باتفاق‌حضرت رئیس جمهوری‌و نخست وزیر پاکستان پس از عبور از روی فرش قرمز رنگ بمقابل صف استقبال کنندگان تشریف‌فرما شدند.

در اینجا آقایان عزیز احمد وزیر مشاور امور خارجی و دفاع پاکستان، روسای سناو نمایندگان پاکستان، شخصیت های برجسته پاکستانی، سفرای خارجی در پاکستان، فرماندهان‌نیروهای مسلح این کشور و اعضای سفارت شاهنشاهی با بانوانشان به پیشگاه شاهنشاه و شهبانو معرفی شدند، در تمامی مدت انجام مراسم استقبال جمع - کثیری از مردم پاکستان که در روی تراس ساختمان‌فرودگاه اسلام آباد اجتماع کرده و پرچم های ایران و پاکستان‌را دردست داشتند با شعار های شاهنشاه ایران‌زنده‌بادشهبانوی ایران‌زنده‌بادمقدم‌اعلیحضرتین را به گرمی پذیرا شدند.

شعار جالب

فرودگاه‌اسلام‌آباد بطرزجالبی تزئین شده بود و در میان شعارهای خوش آمد این‌شعار ها بیش از همه جلب توجه میکرد:

«دل و دیده مافرش راهشما، آمدنت باعث توقیرما ...»

«شاهنشاه آریامهرجاویدباد، دوستی ایران وپاکستان پاینده باد».

«دولت و ملت ایران زنده و پاینده باد».

پس از پایان مراسم باشکوه استقبال اعلیحضرتین فرودگاه اسلام آباد را با اتومبیل ترک فرمودند. در سراسر مسیر موکب اعلیحضرتین هزاران‌تن از مردم این کشور از زن و مرد و کودک صف کشیده و در حالی‌که‌پرچمهای دو کشور را در دست داشتند برابر شاهنشاه آریامهرو علیاحضرت شهبانوی ایران بشدت ابراز احساسات میکردند. در طول مسیر فرودگاه تا اقامتگاه اختصاصی که ۴٫۵ کیلو متر است موج استقبال کنندگان همه‌جا در صفوف فشرده دیده میشدند.

شاهنشاه آریامهر وعلیاحضرت شهبانو مسافتی از مسیر رابا اتومبیل طی کردند. درخیابان کشمیر شاهنشاه آریامهر و حضرت چودری‌در یک کالسکه و علیاحضرت شهبانو و بیگم بوتو در کالسکه زرین دیگری مستقر شدند و در حالی که سواران نیزه‌دار با اونیفرم زیبا در پیشاپیش و پشت سر کالسکه ها حرکت میکردند به اقامتگاه‌اختصاصی درراولپندی تشریف‌فرماشدند.

هنگام عبور اعلیحضرتین و رئیس جمهوری ونخست وزیر پاکستان‌مردم درسراسر مسیر با سورنا و دهل به رقص و پایکوبی پرداختند. در میان شعار های مسیر موکب اعلیحضرتین که همگی حاکی از خوش آمد بود این شعار که به فارسی نوشته شده‌بود جلب توجه بسیار میکرد: «آمدنت باعث آبادی».

استقبال از شاهنشاه و شهبانو درپاکستان‌به‌راستی بیسابقه و شکوهمندبود. دراین عکس که هنگام ورود به‌اسلام آباد گرفته شده دو کودک پاکستانی به اعلیحضرتین دسته گل‌تقدیم میکنند.

شاهنشاه: دوستی ایران و پاکستان همواره استوار مانده است

شب‌گذشته ضیافتی ازطرف رئیس جمهوری پاکستان به افتخار شاهنشاه و شهبانو ترتیب یافت. در این ضیافت رئیس‌جمهوری‌پاکستان بیاناتی درزمینه روابط دو کشور و نقش رهبری شاهنشاه‌آریامهر ایرادکرد وشاهنشاه در پاسخ بیانات زیر را ایراد فرمودند.

حضرت رئیس جمهوری:

از سخنان محبت آمیز شما نسبت به شهبانو وخودم ونسبت به‌کشورم کمال تشکر را دارم. همچنین مایلم از استقبال بسیار گرمی که مردم پایتخت زیبای شما امروز از ما بعمل آوردند صمیمانه سپاسگزاری کنم. من این احساس را انعکاس‌صادقانه وطبیعی دوستی وبرادری عمیقی میشمرم که دو ملت‌ماراباهیکدیگر پیوند میدهد وخوشوقتانه این پیوندکه برپایه سنت‌های بسیار کهن ارتباط تاریخی‌و فرهنگی‌تکیه دارد در جریان تمام حوادث خوب وبداستوار وراسخ مانده است. برای من تائید این گفته شمامایه خوشوقتی است که‌درتاریخ حیات سیاسی پاکستان دوکشورمهواره دوستانی صمیمی بوده‌اند.

در دوران‌زمامداری شماحضرت رئیس جمهوری این اولین سفر من بکشور شما است ولی ازنظر من‌یادآوری این خاطره مطلوب است که پس‌از تاسیس کشور پاکستان در قریب ۳۰ سال پیش خودمن اولین رئیس کشوری‌بودم که بدیدار سرزمین شما آمدم وکشور من نیز نخستین مملکتی بودکه با پاکستان عهدنامه‌مودت امضاء کرد. خوشوقتانه‌از آن‌زمان تاکنون من‌بارها خوشوقتی بازدید های تازه‌ای را ازکشور شما، از شهرهای تاریخی‌وجالب‌آن‌داشته‌ام که‌برخی از آنها در تاریخ‌فرهنگ ایرانی مقام برابر با مهمترین کانونهای فرهنگی خود ایران دارند.

من در هر سفر شاهد تلاشهای وسیع وسازنده ملت شما در راه پیشرفت بوده‌ام که یکی ازنمونه های جالب آن سد بزرگی است که مافردا آنرا از نزدیک‌خواهیم دید.

این دوستی وهمبستگی‌پاکستان وایران امروزه به همکاریهای‌همه جانبه دو کشور ما در زمینه‌های مختلف سیاسی، اقتصادی و اجتماعی وفرهنگی کاملا منعکس است که بعنوان نمونه‌ای از آن میتوان از اشتراک مساعی ما در همکاری عمران منطقه‌ای نام‌برد. در عین حال همانطور که‌متذکر شدید از نظر بین‌المللی ما دیدگاههای نزدیک و مشترکی داریم که از یکطرف از تعلق‌هر دو کشورمابه جامعه بزرگ‌اسلامی وازطرفی دیگر از همجواری و پیوستگی منطقه‌ای ناشی میشود.

موشما در اعتقاد به‌ضرورت تعدیل اساسی در نظم اقتصادی غیرعادلانه کنونی‌جهان‌و ستقرارنظم نوین درجای آن‌توافق‌نظر داریم.

شاهنشاه افزودند: دو کشور ما اکنون باتمام نیروی خوددست درکار کوشش در راه سازندگی وپی‌ریزی آینده‌ای بهتربرای‌ملت های‌خویش هستند و در‌این‌زمینه باعلاقه وستایش فعالیتهای وسیع وهمه جانبه کشور شما را دنبال میکنیم که ایمان و پشتکار و تحرک فراوان جناب نخست‌وزیر بهترین نمونه آنست.

لازم بتذکر نیست که ما در این راه بعنوان کشور برادر، همکیش وهم‌پیمان وبعنوان دوست دیرینه شما آرزومند پیشرفت‌هر چه بیشتر برای شما هستیم.

شاهنشاه در پایان بیانات خود تندرستی وشادکامی حضرت‌رئیس جمهوری وبانو چودری‌وترقی ورفاه روزافزون ملت‌پاکستان و تقویت هرچه بیشترروابط‌دوستی وهمکاری دوکشور را آرزوفرمودند.

بیانات رئیس جمهوری

در سر میزشام ابتدا رئیس جمهوری پاکستان ضمن اظهار خوشوقتی و افتخار از ورود شاهنشاه آریامهر و علیاحضرت شهبانو گفتند: عشق ملت مابه شما و ملت برادر ایران، تنها بر مبنای احساسات بنا نشده است. کشور بزرگ شما به رهبری شاهنشاه همیشه در زمان‌های گرفتاری کنار پاکستان ایستاده استو ما ازصمیم قلب بخاطر این از شما سپاسگزاریم.

رئیس جمهوری پاکستان در قسمتی دیگر از بیانات خود به جنبه های اقتصادی و اجتماعی و رفاهی ملت ایران تحت رهبری شاهنشاه اشاره کرد و گفت تردیدی ندارم که مردم ایران به پیشرفت خود ادامه خواهند داد و ایران برادر، مکان شایسته خود را درمیان کشورهای‌جهان بدست خواهد آورد. حضرت رئیس جمهوری پاکستان در پایان، سلامت و سعادت شاهنشاه آریامهر و علیاحضرت‌شهبانو، و رفاه و بهروزی ملت ایران و ادامه‌برادری مردم دوکشور را آرزو کرد.

طرح کمیته حزب:

تمام فاکتورها یکنواخت میشود

★ برای‌واردات‌کالا،ضوابط تازه‌ای تهیه میشود

کمیته حزبی بررسی مسائل مربوط به تعیین و تثبیت مداوم قیمتها توصیه کرد فاکتور های رسمی و قانونی و یکنواخت تهیه ودر اختیار عمده وخرده‌فروشان گذاشته شود.

این کمیته در طرح پیشنهادی خود که برای بررسی و مطالعه به قسمت طرح و بررسی های حزب رستاخیز ملت ایران ارائه شده است ضمن اشاره موضوع ماده ۲ لایحه مجازات متخلفین از مقررات قانون نظام صنفی در مورد تهیه و توزیع فاکتور های فروش قید کرده‌است که: بموجب ماده فوق عمده‌فروشان‌مکلف‌شده‌اند در موقع فروش یا سپردن‌کالابرای افراد یا واحد های صنفی صورت حسابی که درآن مشخصات وقیمت کل وارزش واحد، بطور روشن درج شد باشد برروی اوراق مخصوص که از طرف اتاق‌اصناف تهیه و در دسترس عموم عمده - فروشان قرار میگیرد، به‌خریدار و با تحویل گیرنده بدهند، افراد صنفی نیز مکلف گردیده‌اند که صورت حساب عمده فروش را تا زمانیکه کلیه اجناس رابفروش نرسانیده‌اندرواحد صنفی‌محفوظ داشته ودر مواقع لزوم به بازرسان وماموربن کنترل ارائه دهند.

کمیته حزبی در طرح‌فوق‌تاکید کرده‌است اتاق اصناف تاکنون نسبت به تهیه و توزیع فاکتور های رسمی و قانونی اقدامی بعمل نیاورده و درنتیجه افراد واحدهای صنفی با استفاده از این‌امراغلب از صدور فاکتور خودداری‌نموده ویا فاکتور هائی صادر وارائه مینمایند که مبین تمام مشخصات کالا نیست.

با توجه باینکه تنها وسیله کنترل و ضابطه بررسی مسئولین امر، فاکتورها و صورت‌حسابهائی است که بین عمده‌فروشان وخرده- فروشان مبادله میشود، و در عین‌حال مواخذه این افراد ازجهت عدم صدور وارائه فاکتور باتوجه به عدم انجام تکلیف فوق‌ازطرف اتاق اصناف خالی از اشکال نیست.

همچنین تهیه و توزیع فاکتور های موضوع ماده ۲ از سوی اتاق اصناف درعین حال که‌مستلزم صرف وقت و هزینه زیادی نیست منشاء اثر بسیار مهمی در جهت کنترل واحد های صنفی و تثبیت قیمت‌ها خواهد بود.

کنترل قیمتها

کمیته حزبی بدلایل ذکر شده پیشنهاد کرده است که اتاق‌اصناف در اسرع وقت نسبت به انجام تکلیف قانونی خود دایر به تهیه وتوزیع فاکتورهای‌موضوع ماده ۲ لایحه مجازات متخلفین از مقررات قانون نظام صنفی اقدام و موجبات بیشتری برای‌کنترل‌صحیح و قانونی قیمت‌ها فراهم نماید. کمیته همچنین در قسمت دیگرطرح پیشنهادی خود ضمن اشاره به موقعیت خاص کشور که درمرحله جهش اقتصادیست و نیز توسعه روزافزون مبادلات اقتصادی و تجاری درسالهای اخیر باکشور های خارج که موجب افزایش‌حجم مبادلات بمیزان‌قابل‌توجهی گردیده تاکید کرده است که تلاش‌مسئولین امر در روابط مصرف کننده و خرده فروشان در زمینه تعدیل و تثبیت قیمت‌ها تاثیر شایانی‌داشته ولی لازم استکه بغیر از ضوابط فعلی، مقررات بسیار دقیقی در مورد وارد کنندگن تهیه گردد و مرکز بررسی قیمت‌ها بادرنظر گرفتن فاکتور های خرید قابل‌قبول وهزینه های مربوط از قبیل‌هزینه حمل و ترخیص کالا و غیره قیمت تمام شده کالاهای وارداتی را تعیین و باملحوظ داشتن نوع وضعیت کالا و سایر عوامل موثر درصداستفاده وارد کنندهراتصویب واعلام کند.

آگهی استخدام

شرکت سهامی آلومینیوم ایران جهت خدمت در قسمت نگهداری و تعمیرات احتیاج به یک نفر سرپرست جهت‌گروه تراشکاری باحقوق و مزایای مکفی با مشخصات زیر دارد.
۱- حداقل تحصیلات دیپلم متوسطه
۲- دارای حداقل ۵ سال سابقه کار در سرپرستی‌امور تراشکاری باانواع ماشینهای افزار.
۳- آشنائی بزبان انگلیسی درحد خواندن و نوشتن نقشه‌های کارگاهی.
از واجدین‌شرایط خواهشمند است هرچه زودترتقاضا های خودرا همراه‌باکلیه مدارک مربوطه به آدرس کارگزینی شرکت صندوق پستی ۳۱ اراک ارسال داشته و یا مستقیما به محل کارخانه واقع در ٦ کیلو متری جاده اراک - تم مراجعه نمایند.

سپاسگزاری ازسروران و همکاران گرامی

اکنون که به عنایت پروردگار بهبودی نسبی یافته‌و تحت نظر پزشک در منزل به ادامه معالجه مشغولم ازکلیه سروران ارجمند ودوستان و بستگان وهمکاران عزیزکه با تشریف‌فرمائی به بیمارستان یاارسال نامه و تلگرام و سبد گل ابراز مرحمت فرموده‌اند، صمیمانه سپاسگزاری نموده وازدرگاه احدیت دوام سلامتشان‌را مسئلت دارم.
اکبر شاکرین

دانشگاه ملی ایران

انجمن فارغ‌التحصیلان دانشگاه ملی ایران

بمناسبت ۲٤ اسفند زادروز سردار بزرگ تاریخ ایران اعلیحضرت رضاشاه‌کبیرو روزدانشگاه ملی‌ایران، مجلس جشن و شب‌نشینی از ساعت ۲۰ روز یکشنبه ۲٤ اسفند در سالن زمرد هتل شرایتون برگزار مینماید.
از فارغ‌التحصیلان دانشگاه ملی ایران‌خواهشمند است برای تهیه بلیط تا پنجشنبه ۲۱ اسفند ۱۳۵٤ از ساعت ۸ تا ۱۳ و ۱٦ تا ۲۰ به خیابان پارک (وزراء) روبروی انجمن فرهنگی ایران و امریکاشماره ۳۲۲ طبقه پنجم شرکت‌بازرگانی صور - تلفن ٦۲۷۱۲۸مراجعه فرمایند.

عمره نوروزی گروه ۲۰٤

حاج حسن یابنده

حرکت ۲۹ اسفندماه مراجعت ۱۸ فروردین
تلفن ٦٦۳۷٦۰ - ۵۳۳۷۹۷

We are a leading manufacturing complex looking for career minded professionals for our fast growing operations.

* **If you:**
— Are a graduate in Industrial Engineering, Mechanical Electrical/Electronics Engineering and allied fields.
— Are 25 to 35 years of age,
— Have fulfilled your service obligation,
— Have a full command of English and/or German.
— Have some experience in Electronic industries,
— Are seeking a responsible and challenging Job,
Apply now and grow with an expanding industry.

* **We offer:**
— Excellent salary and fringe benefits commensurate with your experience and ability and excellent - working conditions,
— Unlimited growth possibilities for the professional performer,
— A pleasant and friendly working atmosphere.

Please write your full particulars to P.O. Box 41/2313.

به سفرکه میروید
پول همراه نبرید

همیشه وهمه جا با حساب درگردش
بانک صادرات ایران

با دفترچه حساب درگردش بانک صادرات ایران میتوانید براحتی در کلیه شعب بانک در سراسر ایران پول دریافت و یا پرداخت نمائید

حساب درگردش بانک صادرات ایران در مسافرتها شما را ازهمراه بردن پول نقد بی‌نیاز میسازد

۵۴/۲۸۱

۷ گنج
قرعه‌کشی ۹ روزدیگر

مجله جوانان هر هفته
روزهای دوشنبه منتشر میشود

Minolta OCE NASHUA

سرویس خدمات فنی شرکت نوراد

از اول اسفند ماه جاری تحت نظر متخصصین مجرب و کارآزموده در تمام ایام هفته باستثنای ایام تعطیل آماده مراجعه دارندگان دستگاههای فتوکپی - چاپ نقشه الکترواستاتیک و کاغذ معمولی میباشد

تلفن مستقیم سرویس ٦٤۸۲۰٤
تلفنهای عمومی: ٦٦٦۲۲۱ - ٦٤۰۳۳۹ - ٦٤۰۱۹۰ - ٦٤۸۵٤۱

قابل توجه عمده فروشان محصولات عکاسی و عکاسان محترم

ILFORD

برای تامین احتیاجات پایان سال هرچه زودتر مراجعه فرمائید دایره فروش این شرکت از ۲۵ اسفند تا پایان ایام نوروز تعطیل خواهد بود.
تلفن: ٦٦٦۲۲۱-٦٤۰۳۳۹ - ٦٤۰۱۹۰

نوش آفرین
در کاباره
باکارا
تلفن‌های رزرو
۸۹۵۱۷۷
۸۹۸۲۰۸