سال سی و دوم ـ شماره ۹۴۱۵ | شنبه بیست و سوم شهریور ماه ۱۳۳۶ | تک شماره دو ریال و نیم

اطلاعات

اخطار بولگانین: مداخله ترکیه در سوریه بجنگ منجر خواهد شد

تونس از امریکا درخواست اسلحه کرد ـ حزب نئودستور تهدید کرد که برای دریافت اسلحه بشوروی متوسل خواهد شد

صبح فردا ۳۵ میلیون رأی دهنده آلمانی سرنوشت آینده اروپا را تعیین می کنند

قطعنامه ۳۷ ملت درباره مجارستان تصویب شد ـ رئیس سابق مجمع عمومی برای کاستن از فشار شوروی بر مجارستان بمسکو میرود

(مشروح اخبار جهان را در صفحات ۳، ۴، ۱۳ و ۱۵ مطالعه فرمائید)

جریان روز

ایران

اعلامیه مشترک

آقای کروسکی رئیس جمهور ایتالیا وهمراهان ایشان پس از شش روز اقامت رسمی در کشور ما روز پنجشنبه بکشور خود مراجعت کردند.

این مدت کوتاه بدون تردید در تشیید روابط دوستی دو کشور ایران و ایتالیا مؤثر بوده است درطی مدت اقامت از مهمان عالیقدر بنحو شایانی تجلیل گردید

درپایان مدت اقامت رئیس جمهور ایتالیا اعلامیه مشترکی منتشر گردید نتیجه گفتگو و مذاکرات بین شاهنشاه ورئیس جمهور وهمراهان ایشان ومقامات دولتی ایران منعکس و نظریات ومعتقدات طرفین را درباره روابط دوستی

بقیه درصفحه دوم ستون دوم

جهان

انتخابات حیاتی

از فردا صبح ۳۵ میلیون رای دهنده آلمانی در مهمترین انتخابات سال و یکی از مهمترین انتخابات پس از جنگ شرکت خواهند کرد. آلمان غربی هم اکنون در اروپا صورت شاهین ترازوی شرق و غرب در آمده است و هر تحولی در وضع داخلی و بالنتیجه سیاست خارجی آن تعادل این ترازو را برهم خواهد زد

حرفای اصلی انتخابات آلمان چهار نفرند دکتر کنراد آدنائر ۸۱ ساله که با قدرت و سرزندگی یک جوان سی ساله بمبارزه انتخاباتی وسیعی دست زده است و در راس حزب دموکرات مسیحی طی ۸ سال آلمان را از میان خاکستر شکست بصورت قویترین کشور اروپائی در آورده است

بقیه درصفحه دوم ستون اول

پیام رئیس جمهوری ایتالیا به شاهنشاه

گرونکی در فرودگاه رم بخبرنگاران گفت: روابط ایران و ایتالیا براساس اعتماد متقابل استوار است ـ وی گفت پذیرائی پرمحبت وصمیمی شاهنشاه ایران مفهوم خاصی داشت

رم ـ درموقع ورود خود بفرودگاه رم رئیس جمهور ایتالیا بمستقبلین گفت که از نتیجهٔ مسافرت ومذاکرات خود در ایران بی اندازه راضی وخوشنود است.

نامبرده گفت بهتر است حرف را کنار بگذاریم و نتایج عملی این مسافرت را به بینیم.

سپس سینیور گرونکی از ابراز لطف ومحبت مخصوص اعلیحضرت همایون شاهنشاه در این مسافرت نسبت بخود باردیگر تشکر کرد و گفت پذیرائی پرمحبت وصمیمانه شاهنشاه از من مفهوم خاص داشت زیرا نشان میداد اعتماد عمیق و کاملی بین دو کشور موجود است.

دنیا از صلح واقعی دوراست برای اینکه بین کشورهای جهان روابط براساس اعتماد متقابل برقرار نیست ولی همکاری ایتالیا با ایران براساس اعتماد واطمینان بیکدیگر استوار است واعتماد پایه و اساس هر دوستی حقیقی وطولانی است.

من امیدوارم این دوستی نتایج سیار مطلوبی برای دو کشور در برداشته باشد وباعث دوام صلح در جهان ورفاه وبهبود اوضاع دو کشور گردد.

(خبرگزاری فرانسه)

پیام رئیس جمهور ایتالیا

رم ـ هنگام مراجعت از ایران رئیس جمهور ایتالیا پیامی برای اعلیحضرت

بقیه درصفحه چهاردهم

ایران و کنفرانس کشورهای اسلامی

شاهنشاه لزوم تشکیل این کنفرانس را تاکید فرمودند

اکثر کشورهای مسلمان جهان دعوت ایران را برای تشکیل این کنفرانس پذیرفته اند

طبق اظهار یک مقام مطلع دولتی با توجه باوضاع خاورمیانه فکر اعلیحضرت همایونی متوجه لزوم تشکیل کنفرانس کشورهای اسلامی شده است. پیام شاهنشاه برای اعلیحضرت ملک سعود پادشاه عربستان سعودی نیز مؤید تاکید اعلیحضرت همایونی برای تشکیل چنین کنفرانسی میباشد.

فکر تشکیل چنین کنفرانسی از دیر زمان بوسیله دولت ایران تعقیب شده است. دولت ایران چندماه قبل ضمن دعوت کلیه سفرا ووزرای مختار کشورهای اسلامی بوزارت خارجه بوسیله دکتر اردلان وزیر خارجه از آنها تقاضا کرد که بدول متبوع خود تاکید نمایند برای پایان دادن بوضع مغشوش خاورمیانه کنفرانسی در تهران یا هرجای دیگر تشکیل دهند.

این فکر کماکان بوسیله دولت ایران تعقیب میشد واکنون نیز باتوجه باوضاع واحوالی که درخاورمیانه ایجاد شده است بیش از پیش لزوم تعقیب این فکر احساس میشود.

دولت ایران عقیده دارد که تنها راه خاتمه دادن به اغتشاشات موجود وایجاد آرامش درخاورمیانه فقط از راه تشکیل کنفرانسی از سران کشورهای اسلامی جهان میسر میباشد وبهمین جهت اکنون نیز بوسیله سفرا ووزرای مختار خود در کشورهای خاورمیانه این فکر را تعقیب میکند

بقیه درصفحه چهاردهم

مدعی کشف داروی سرطان

بوسیله مامورین انتظامی بوزارت بهداری راهنمائی شد

بنابدستور مدیر کل بهداری این شخص از ادامه معالجه ممنوع شد

پرفسور عدل: این داروی موهوم بازار سیاه پیدا خواهد کرد

دکتر جهانشاه صالح: مردم را مثل خوکچه های هندی در اختیار این شخص نگذارید

مدیر کل بهداشت: اینموضوع شباهت بحکایات هزار و یکشب دارد

دکتر رحمتیان رئیس انستیتو سرطان: بزودی بادعای این شخص رسیدگی خواهد شد

دکتر حفیظی سردبیر دانشکده پزشکی: شاید این شخص گیاهی کشف کرده باشد که واقعا موثر باشد

دکتر غربی: کمیسیونی مرکب از اطبای حاذق بادعای این شخص باید رسیدگی کند

چون شایعه کشف داروی سرطان بوسیله آقای هرائی فوق العاده مورد توجه خوانندگان محترم قرار گرفته بود صبح امروز خبرنگاران اطلاعات جهت تحقیق بیشتر پیرامون این شایعه با کسیکه مدعی است داروی سرطان را کشف کرده و پاره ای از مقامات علمی وطبی ودولتی تماس گرفتند ومطالبی تهیه نمودند که ذیلا باطلاع خوانندگان محترم میرسد:

آندسته از خبرنگاران ما که بمنزل آقای هرائی شخصی که مدعی است داروی سرطان را کشف کرده است رفته اند گزارش میدهند.

ساعت ۹ صبح امروز باتفاق عکاس بمنزل آقای هرائی رفتیم پس از دق الباب جوانی در را بروی ما باز کرد. پس از اینکه سراغ هرائی را گرفتیم گفت «آقا بعیادت بیماران رفته اند ساعت ۸ شب میتوانید ایشان را درهمین منزل ملاقات کنید» ما گفته های این شخص را باور نکردیم و مشغول تحقیقات بیشتری در باره هرائی بودیم که ناگهان یک اتومبیل جیپ وارد کوچه شد وچند افسر شهربانی باتفاق نماینده دادستان ومامورین وزارت بهداری از آن پیاده شدند به مامورین بلافاصله وارد منزل شدند وماهم بدنبال آنها داخل شدیم در گوشه حیاط میز کوچکی قرار داشت که چند نفر زن و کودک سرطانی

بقیه درصفحه چهاردهم

مردان قورباغه ای بایران میآیند

اولین دسته بیست نفری زمین شناسان ایتالیائی تاسه هفته دیگر بتهران خواهند آمد تاعملیات اکتشافی را دردریاوخشکی شروع نمایند

امروز اطلاع حاصل شد که چهار نفر اعضای ایتالیائی هیئت مدیره شرکت نفت سیریپ روز پنجشنبه این هفته بتهران بازمیگردند تاباتفاق اعضای ایرانی هیئت مدیره ترتیبات تاسیس دفتر شرکت واداره ومقدمات ورود اولین دسته زمین شناسان رافراهم کنند. اولین دسته زمین شناسان ایتالیائی شامل بیست نفر خواهند بود ودربین آنان چندمرد قورباغه ای وجود دارند. این مردان قورباغه ای درزیر آبهای ساحلی ایران به اکتشاف وعملیات شناسائی خواهند

بقیه درصفحه چهاردهم

تلگراف شاهنشاه به رئیس جمهوری ترکیه

نخست وزیر بمناسبت جاری شدن سیل در ترکیه تلگرافی به نخست وزیر آنکشور مخابره کرد

صبح امروز از طرف اعلیحضرت همایونی تلگرافی مبنی بر ابراز همدردی و تأسف از حادثه بل در ترکیه بعنوان حضرت جلال بایار رئیس جمهوری ترکیه به آنکارا مخابره گردید.

از طرف دکتر اقبال نخست وزیر نیز تلگرافی بهمین مناسبت برای آقای عدنان مندرس نخست وزیر آنکشور ارسال شده است.

بقرار اطلاع جمعیت شیر وخورشید سرخ ایران نیز تلگرافی بجمعیت هلال احمر ترکیه مخابره کرده وضمن ابراز تأسف از این حادثه آمادگی خود را برای کمک بسیل زدگان آنکشور اعلام داشته است.

مقدمات مانور نوبران فراهم شد

باحتمال قوی این مانور در پیشگاه شاهنشاه انجام میشود

بطوریکه قبلا باطلاع خوانندگان رسید واحدهای تیپ یکم پیاده مرکب ازاواسط مرداد درحوزه نوبران ساوه اردوگاهی تشکیل داده ومشغول فرا گرفتن آموزشهای مختلف نظامی جهت برگزار کردن مانور بزرگ تیپ میباشند.

بطوریکه خبرنگار ما ازساوه گزارش میدهد روز ۱۹ شهریور واحدهای تیپ مذکور به ۲۴ کیلومتری شهر اعزام شدند و درمحل مذکور مشغول حفر سنگر وعملیات نظامی با سلاحهای جدید شده اند.

این عملیات مقدمات مانور میباشند وبقرار اطلاع محتمل است این مانور در پیشگاه اعلیحضرت همایونی برگزار شود.

ضمنا عصر روز پنجشنبه یک آتشبار از توپخانه ضدهوائی ارتش بفرماندهی سرگارسرهنگ دوم صفائی با سلاحهای جدید از طریق جاده ساوه همدان بصوب کرمانشاه عزیمت نمودند و بقرار اطلاع آتشبار ضد هوائی مذکور باشرکت واحدهای سپاه در کرمانشاه خود را برای یک مانور بزرگ سال آماده میکنند.

مسابقه شنا بین بصره و آبادان

خبرنگار ما از آبادان گزارش میدهد، که تیم شنای شرکت نفت صره مرکب ازعده ای شناگر مرد وزن چندروز قبل وارد آبادان شدند وبین آن ها و شناگران شرکتهای عامل نفت ایران چندین رشته مسابقه در استخر برنامه انجام گرفت که در نتیجه تیم آبادان با ۲۹ امتیاز در مقابل ۲۷ امتیاز بر تیم بصره پیروز گردید.

آبله

تاظهر امروز متجاوز از ۷۰ هزار نفر تلقیح شده اند

امروز وزیر بهداری ومدیر کل بهداشت از جنوب شهر بازدید نمودند

امروز نیز تلقیح آبله درجنوب شهر ادامه داشت وتا ظهر امروز متجاوز از ۷۰ هزار نفر ازاهالی برضد این بیماری تلقیح شدند.

دردوروز گذشته نیز چند بیمار مبتلا به آبله درجنوب شهر دیده شد که بلافاصله برای معالجه به بیمارستان فیروزآبادی انتقال داده شدند

امروز ساعت دوازده آقای دکتر راجی باتفاق دکتر فرس مدیر کل بهداشت ورئیس اداره آموزش بهداشت عمومی در جنوب شهر (زاغه ها ـ کوره ها) حضور یافته واز عملیات مبارزه و تلقیح آبله که بوسیله مامورین اداره کل بهداشت انجام میشد بازدید نمودند.

یک پیمان منطقه ای افریقائی تشکیل میشود

افریقای جنوبی علمدار مبارزه با نفوذ کمونیسم در قاره افریقا شده است

لندن ـ روز گذشته دولت انگلستان بتقاضای اخیر افریقای جنوبی مبنی بر تشکیل یک پیمان دفاعی منطقه ای افریقائی وارتباط این پیمان باسازمان دفاع آتلانتیک شمالی پاسخ داد.

مقامات دفاعی انگلستان وافریقای جنوبی هر دو از امضای متن جواب دولت انگلستان نسبت بموضوع فوق تاکنون خودداری کرده اند.

بقرار اطلاع اعلامیه مشترکی درباره این موضوع بوسیله طرفین روز چهارشنبه این هفته منتشر خواهد گردید.

بقرار اطلاع وزیر دفاع افریقای جنوبی اکنون مایل است که یک سازمان دفاعی منطقه ای درجنوب صحرا تشکیل گردد در این سازمان دفاعی کشورهای انگلستان فرانسه، بلژیک، پرتقال باتمام مستعمراتی که درافریقا دارند باضمام فدراسیون افریقای مرکزی وافریقای جنوبی شرکت خواهند داشت.

دولت افریقای جنوبی همچنین مایل است که درزمینه مسائل مربوط بهواپیمائی ودریانوردی نیز همکاری ومعاضدت بیشتری بین کشورهای فوق بعمل آید زیرا نفوذ شوروی از طریق مصر وهمچنین توسعه قدرت این کشور بوسیله افزایش زیردریائیهای آن در این ناحیه موجب ناراحتی ونگرانی افریقای جنوبی گردیده است.

امروز در تمام دنیا این شعار رواج یافته است

در هر خانه ...

روغن زیتون دانته

روغن زیتون دانته کلید سلامتی وطول عمر شد

شرکت دانته ـ سرای امیر تلفن ۲۲۲۹۷ ۲۴۷۱۳

آ ـ ۱۸۴۵۴ ۱ ـ ۲

بی یاکا BINACA دندان سفید و خوشبو و شکر تمیز و دندان ساخت سویس

دستگیری پنج نفر از خویشان دادشاه

بقراری که خبرنگار ما از ایرانشهر اطلاع میدهد:

درنتیجه اکتشافاتی که از طرف مامورین تعقیب دادشاه در کوههای اطراف فنوج وبنت بعمل آمده ۵ نفر از بستگان دادشاه بشرح زیر:

پدرزن ـ برادرزن ـ مادرزن دادشاه ودونفر خواهرخرد سال ودونفر ازهمکاران دادشاه با یکنفر از همدستان وی بنام چاکر که اخیراً در کوه بنت درقریه تهریش ۲۴ کیلومتری بنت مخفی شده بودند دستگیر گردیدند تحقیقات از نامبردگان شروع شده است.

این خبر مورد تأیید مقامات رسمی نیز قرار گرفته است.

برای تمدید قرار داد تجاری ایران و فرانسه

باقائم مقام وزارت خارجه فرانسه در تهران مذاکراتی صورت گرفته است

احتمال میرود قرار داد تجاری ایران و فرانسه برای مدت سه ماه تمدید شود ـ تاثیر مذاکرات قائم مقام وزارت خارجه فرانسه بر بازار تهران

امروز اطلاع حاصل شد که درجریان مذاکرات آقای موریس فور قائم مقام وزارت خارجه فرانسه با مقامات وزارت خارجه ایران، مسئله لغو قرارداد تجاری ایران وفرانسه یکی از موضوعات مهم مورد بحث بوده است.

همانطور که خوانندگان اطلاع دارند دولت فرانسه دوماه قبل بدون اطلاع قبلی دولت ایران قرارداد تهاتری بین دو کشور را لغو کرد و آقای لاشاروا سته بازرگانی سفارت فرانسه در تهران راطی یادداشتی باطلاع وزارت خارجه ایران رساند.

این جریان، موجب نگرانی مقامات دولت ایران ومحافل بازرگانی گردید زیرا دولت فرانسه بموجب قراردادهای تجارتی ناچار است احتیاجات وارداتی خود را ابتدا از کشورهائی که با آنها دارای قرارداد می باشد وارد کند.

درمذاکراتی که پس از لغو قرارداد تهاتری ایران وفرانسه بین مقامات وزارت بازرگانی ایران وسفارت فرانسه در تهران صورت گرفت از طرف دولت ایران ظهار علاقه شد که این قرارداد تمدید گردد ولی بقرار اطلاعی که خبرنگار

بقیه درصفحه چهاردهم

طبقه جدید

(متن کامل)

از میلوان جیلاس

ترجمه: داریوش همایون

از امروز درصفحه مقالات سیاسی

بوضع شرکت عدالت پناه رسیدگی میشود

امروز اطلاع حاصل شد که شرکت واحد اتوبوسرانی تهران مامورت داده شده است که بوضع شرکت اتوبوسرانی عدالت پناه رسیدگی کند

شرکت عدالت پناه اقساط اتوبوسهای خود را پرداخت نکرده است و طبق تقاضای بانک توسعه صادرات شعبه هشت دادگاه حکم توقیف اتوبوسهای آنرا صادر کرد.

ضمنا از بعدازظهر روز پنجشنبه مامورین اداره راهنمائی وراندگی از فروش بلیط شرکت عدالت پناه بقیمت دوریال جلوگیری کردند

جعفر خان برای پرده برداری از روی بهترین ومناسبترین بخاری سال مطالعه میکند

بدر انتظار معرفی بهترین بخاری زمستانی سال ۱۳۳۶ توسط سازمان فاکوپا

آ ـ ۱۸۶۳۲

دارچینک ۲۵۳ چای جهان ۱۵۱ فانوس نشان کلیه نشان خروس نشان خرازو نشان دوتیر نشان

نمایندگی کارخانجات داروسازی شرینک آلمان

برای امور تبلیغاتی خارج از مرکز بیکنفر دکتر طب یا داروساز که بزبان انگلیسی آشنائی کامل داشته باشد نیاز مند است واجد این شرائط بین ساعت ۱۱ ـ ۱۲ بدفتر نمایندگی خیابان امیر کبیر ساختمان صبر فی مراجعه نمایند.

نمایندگی داروهای شرینک در ایران

شرکت نسبی برادران مخزنی

آ ـ ۱۳۲۷۳ ۱ ـ ۲

کیلومتر ۸ جاده کرج

قطعات زمین ساختمانی از ۲۰۰ متر بالا با آب وبرق وسند مالکیت نقدو اقساط بفروش می رسد بیازرگانی شهرزاد مقابل کالج تلفن ۴۰۴۰۱ مراجعه فرمائید.

آ ـ ۱۸۳۹۴

قابل توجه مشترکین محترم برق اصناف بازار

آ ـ ۱۳۳۹۹ شرح درصفحه سیزدهم

اربعین حسینی

فردا مصادف با اربعین یعنی چهلم روز شهادت حضرت ابی عبدالله الحسین علیه السلام و سایر شهیدان فاجعه کربلا میباشد وبدین مناسبت شیعیان سراسر جهان بویژه مردم ایران بیاد مصایب اهل بیت اطهار سلام الله علیهم اجمعین عزادار هستند.

ازخداوند متعال مسئلت داریم که دراین ایام ولیالی متبرکه کلیه شیعیان را در پیروی از تعالیم مکتب مقدس حسینی واستفاضه از ارواح مقدس شهیدان موفق بدارد.

ایران

اعلامیه مشترك

بقیه ازصفحه اول

دو کشور وجهات مختلف سیاست بین المللی بیان کرده است.

دراین اعلامیه اعتقاد وایمان روسای دو کشور بلزوم تعاون وهمکاری دنیای آزاد ذکر شده واین همکاری رادرحدود مقررات منشور ملل متحد محکمترین وثیقه حفظ صلح میداند ، مهمترین نکته‌ای که دراعلامیه مشترك بچشم میخورد اعلام وفا داری صمیمانه باتحادیه های دفاعی است که دو کشور بآن ملحق شده‌اند.

دراین اعلامیه اتکاو وفاداری باین پیمانها ازعوامل اساسی حفظ استقلال وتوسعه اقتصاد ومالا رفتن سطح زندگی دوملت شناخته شده است .

میدانیم که ایتالیا یکی ازاعضای برجسته پیمان اتلانتیك شمالی است واکنون نادر این کشور مخصوصا نایل ازبزرگترین مراکز وپایگاههای دریائی نیروهای اتلانتیك است.

ایتالیا اکنون یکی از کشورهای موثر وبانفوذ جامعه دول اروپائی است دولت ایران نیز عضو پیمان دفاعی بغداد است. دول عضو این دو پیمان دارای هدف های مشترکی هستند، هدفهای آنها در درجه اول تقویت بنیه دفاعی خود وحفظ صلح وآرامش جهان وپشتیبانی ازسازمان ملل متفق میباشد.

ایتالیا وایران دو کشوری هستند که به صلح وآرامش نیاز فراوانی دارند . دو کشور بنوبه خود از جنك دوم جهانی آسیب فراوانی دیده وپس ازجنك نیز ازاثرات شوم آن وتشنجات وتحریکات فراوان مصون نبوده‌اند.

البته مشکلاتی که درسرراه دو کشور وجوددارد مشابه نیست؛ اماوجود همین مشکلات ایمان دوملت را صلح پایدار و برانگیختن هر گونه وسیله برای حفظ آن زیادتر کرده است زیرا جز در سایه آرامش و حسن تفاهم جهانی هیچ ملتی نمیتواند سطح زندگی خودرا بالابرد واقتصاد خودرا توسعه دهد. کشور ایطالیا ازنزدیکترین کشور های اروپائی بمنطقه خاورمیانه میباشد وبنادر مجهز وآماده‌ای برای برقراری ارتباط با کشورهای خاورمیانه دارد . روابط دوستی وپیوندهای تاریخی ملت ایطالیا باملل خاورمیانه از همه ملل اروپائی بیشتر است؛ صنایع ایطالیا وتجارت واقتصاد آن دراروپا مقام مهمی دارد و روبهمرفته میتوان گفت هرقدر رابطه دوستی بین ایطالیا وایران بیشتر ونزدیکتر شود بنفع طرفین است؛ کارشناسان ومؤسسات صنعتی ایطالیائی میتوانند درتوسعه اقتصادیات کشور کمکهای گرانبهائی بنمایند. تمایل باین همکاری وکمك در اعلامیه مشترك بوضوح دیده میشود ودر واقع میتوان گفت که باانعقاد قرارداد نفت بین شرکت ملی نفت ایران وکمپانی ایطالیائی این تمایل ازمرحله پیش بینی خارج شده ولباس عمل درآمده است و امید میرود که دررشته‌های دیگر اقتصادی وفعالیت‌های صنعتی وکشاورزی از تجربیات وامکانات مؤسسات ایطالیائی استفاده‌های زیادی بعمل آید .

علاوه براقداماتی که درزمینه همکاری‌های اقتصادی وصنعتی بعمل آمده است دولت ایطالیا قدم دیگری درراه استحکام دوستی باملت ایران برداشته وآن برقراری ۳۰ بورس تحصیلی برای دانشجویان ایرانی میباشد که براساس آن عده‌ای دانشجو در دانشگاههای ایطالیا ومؤسسات فنی آن کشور بتحصیل ومطالعه میپردازند، البته دولت ایران نیز باید بنوبه خود اقدام متقابل بعمل آورد وبورس‌های تحصیلی برای دانشجویان ایطالیائی تدارك کند تا بنوبه خود جوانان ایطالیائی نیز در دانشگاه‌ها مشغول تحصیل شده واز نزدیك باجامعه ما وفرهنك ما وجوانان ما آشنائی کامل حاصل نمایند.

مسلما شناخت فرهنك هرملت ونزدیکی باروحیات وعادات آنها اگر براساس دوستی بی‌شائبه باشد پرثمرترین نوع رابطه بین ملل جهان میباشد .

ما امیدواریم که مسافرت رئیس جمهور ایطالیا ازهرجهت برای دوستی دو ملت پربرکت بوده وضامن موفقیت های آینده دوملت ازطریق همکاری وتوسعه روابط دوستی باشد .

اکنون روابط دیرین دو کشور وارد مرحله تازه‌ای شده است وباید انتظار داشت که این تحول درشئون اقتصادی وسیاسی وفرهنگی دو کشور بیش ازپیش توسعه وافزایش یابد .

جهان

انتخابات حیاتی

بقیه ازصفحه اول

ارش اولنهائر ۵۶ ساله که ازسال ۱۹۵۲ رهبری حزب سوسیال دمکرات رسیده و می‌خواهد وحدت آلمان را بهای بیطرفی آنکشور تامین کند . اماخروشف در همین هفته‌های اخیر اورا بکلی ناامید ساخت ومبارزه انتخاباتی اورا ازرونق انداخت.

دکتر رابنهولد ماررهبر محافظه کار ولیبرال حزب دمکرات آزاد که با هر نوع مداخله مارکسیسم درسوسیالیسم مخالف است ودرآغاز امسال ائتلاف خود راباآدنائر برهم زد وهاینریش هلوك رهبر حزب آلمان که جزء افراطیون دست راست وازموتلفین وفادار آدنائر است . علاوه براینها باید ازفریدریش فون کسل رهبر حزب مهاجرین نام برد که زمانی نماینده ۱۱ میلیون پناهنده آلمانی بود که ازشرق رانده شده بودند ، اما اکنون که این پناهندگان درآلمان غربی بکار وزندگی عادی پرداخته‌اند، دیگر حزب مهاجرین قدرتی ندارد .

احزاب آلمان غربی که رسما داوطلب شرکت درمبارزه انتخاباتی شده‌اند ۱۴ حزب هستند ولی بجز ۵ حزب نامبرده هیچیك شانسی جهت فرستادن نماینده به «بوندشتاك» ندارد .

درانتخابات سال ۱۹۴۹ تعداد احزاب شرکت کننده به ۵۸ میرسید وبخوبی پیداست که آلمان باسرعت بطرف سیستم دوحزبی میرود.

نسبت نمایندگان احزاب درمجلس گذشته بقرار زیر بود: حزب دمکرات مسیحی با ۲۵۲ نماینده و ۵۰٫۹ درصد آراء حزب سوسیال دمکرات ۱۵۳ نماینده و ۳۰٫۸ درصد آراء دمکراتهای آزاد ۳۶ نماینده و ۷٫۳ درصد آراء حزب آلمان ۳۳ نماینده و ۶٫۶ در صد آراء حزب مهاجرین ۱۹ نماینده و ۳٫۸ درصد آراء مستقلین ۳ نماینده ۰٫۶ درصد آراء

آدنائر توانسته بود با ائتلاف با دمکراتهای آزاد وحزب آلمان اکثریت قاطعی درمیان ۴۹۷ کرسی بدست آورد واین اکثریت پس از کناره گیری دمکراتهای آزاد نیز پایدار ماند.

اکنون نیز پیش بینی میشود که ائتلاف دمکراتهای مسیحی باحزب آلمان وباحتمال قوی بادمکراتهای آزاد، چهارسال دیگر «مرد پیر» را برمسند صدراعظمی آلمان غربی نگهدارد.

آدنائر بحدی ازپیروزی خود اطمینان دارد که میترسند طرفدارانش از فرط اعتماد وخوشبینی درورای شرکت نکنند عوامل این خوشبینی چیست؟

پاسخ این پرسش را میتوان در یك عبارت خلاصه کرد : اعجاز آلمان. رای دهندگان آلمانی ترجیح میدهند شخصی را که قادر به چنین معجزه‌ای شده است انتخاب کنند تا سوسیال دموکرات ها را که معلوم نیست روششان چگونه خواهد بود.

درسیاست خارجی آدنائر نقاط ضعفی ازلحاظ هدف کلی تجدید وحدت وجود دارد . وی شدیداً ضدشوروی است و میخواهد آلمان را باسلاحهای اتمی مسلح کند و جدا طرفدار اتحادیه اتلانتیك است. اگر بپذیریم که وحدت آلمان جز با رضایت شوروی حاصل نخواهد شد ، سیاست آدنائر قدمی در راه این مقصود نخواهد بود .

ولی شوروی بارها تاکید کرده است که اساس سیاست خود رابروجود دو کشور آلمان استوار کرده وحاضر نیست رژیم کمونست آلمان شرقی راقربانی کند. دراینصورت آیا برای آلمان غربی بهتر نیست که شوروی راتا حدودی مجبور به قبول وحدت کند وآیا بهتر نیست که درمعامله باروسها دست آلمان نیرومندتر باشد ؟

حساب آدنائر ووزیر دفاع پرحرارت اوفرانتز یوزف اشتراوس همین است . بنظر آنها باید شوروی رامجبور بانتخاب یکی از این دو شق کرد : آلمان غربی مسلح وانتقام جو ویا آلمان متحد ودوست شوروی اگر درانتخابات فردا این سیاست ازطرف ملت آلمان پذیرفته شود، طی چهارسال آینده آدنائر سیاست سخت وروشن خودرا ادامه خواهد داد و ارتش آلمان غربی ضمن تقویت روزافزون دردفاع ازغرب نقش مؤثرتری برعهده خواهد گرفت.

اما اگر سوسیال دمکراتها باهمه اتهامی که درنظر بعضی وهدفهاشان وجود دارد بتوانند مانع ازموفقیت آدنائر شوند و باخود حکومت آینده را تشکیل دهند تمام سیستم دفاعی اتلانتیك شمالی بخطر خواهد افتاد.

خروشف فرصتی برای مانورهای جدید بمنظور تضعیف غرب بدست خواهد آورد و آمریکا نیز وهندترین متحد اروپائی خودرا از کف خواهد داد.

دبیرستان مهران

همه‌روزه ثبت نام میکند دروازه شمیران خیابان کیوان کوچه ۸ متری
۷_۳ آ_۱۷۹۵۶

دبیرستان ودبستان آزاد

با برنامه‌های فوق العاده تربیتی ـ اخلاقی ـ تعلیم انگلیسی
بامتد جدید و بهترین وسائل ورزشی زیر نظر
یکی ازاستادان مبرز دانشگاه
خیابان کاخ ـ چهارراه امیر اکرم اول فاآنی (تیر) تلفن ۴۰۶۵۴
آ_۱۸۴۳۶

اولیاء محترم دانش آموزان

دبستان ملی فخر ایران زیر نظر مربیان وزارتفرهنك درخیابان خوش ـ ناصری مابین خیابانهای سلسبیل دامبزشکی خاکی ـ سعدی ـ هاشمی ـ آذربایجان قصرالدشت افتتاح یافت.
آ_۱۳۳۱۹

دبیرستان دخترانه نوباوگان ضرابی

بامجهزترین وسائل وباهمکاری بهترین دبیران ورزیده و باسابقه فرهنك واقع درخیابان سپه
از ۱۵ شهریورماه همه‌روزه صبح برای سیکل اول وشعبات ادبی وطبیعی سیکل دوم نام نویسی مینماید.
آ_۱۸۳۵۶ «تبلیغات وگا»

دبستان جهان ادب

که با اسلوب جدید وزیر نظر قدیمترین فرهنگیان اداره میشود درانتهای خیابان بهار تاسیس وهمه روزه ثبت نام مینماید . تلفن رئیس ۴۶۱۶۰
پانسیون شبانه‌روزی ووسیله ایاب وذهاب دانش آموزان تامین است .
آ_۱۸۳۵۸ «تبلیغات وگا»

دبستان و کودکستان های برسابه

(پسرانه ودخترانه زیر نظر مادام برسابه)

دائر وهمه‌روزه نام نویسی مینماید درتمام کلاسها زبان انگلیسی تدریس میشود وسایل ایاب وذهاب برای کودکان آماده است
نشانی ـ ویلا خیابان اراك جنب وزارتفرهنك
آ_۱۳۰۱۳ ۳_۲

دبستان شماره ۱ پسران سازمان فرهنگی آینده افتتاح شد

دروس این دبستان بامتد جدید تدریس میگردد
زبان انگلیسی نیز توسط یکی ازاستادان دانشگاه آموخته میشود نشانی: امیریه ایستگاه انتظام ـ نام نویسی هرروز صبح وعصر
آ_۱۲۸۸۷ ۳_۳

دبیرستان بوعلی سینا

بادوره‌های کامل ـ طبیعی ـ ریاضی ـ ادبی ثبت نام میکند
خیابان شاه آباد تلفن ـ ۳۵۰۴۴
آ_۱۸۲۲۴ ۲_۲

دبستان ملی دخترانه شاداب و کودکستان فیروز و پانسیون

با تامین وسیله نقلیه مطمئن
تحت تعلیمات آموزگاران وزارتفرهنك وتدریس انگلیسی بامتد جدید و تلفظ صحیح وهنرهای زیبا همه‌روزه برای نام نویسی کودکان شما آماده است
نشانی: دروازه شمیران اول خیابان هدایت آ_۱۳۲۱۱

گروه فرهنگی هدف

دبیرستان شماره ۳ پسران

دوره کامل متوسطه ریاضی وطبیعی
خیابان ژاله اول کوچه فلاح (نزدیك آب سردار)
۶_۳ آ_۱۷۵۲۲

داوطلبان متفرقه توجه فرمایند

کلاسهای دبیرستانی برای داوطلبان متفرقه در آموزشگاههای شبانه پسرانه ودخترانه خزائلی مشغول کار میشود مناسب است که داوطلبان درنام نویسی عجله فرمایند تاموفقیت آنها مسلمتر باشد . نشانی خیابان شاه آباد آموزشگاه دخترانه اوایل کوچه ظهیرالاسلام وآموزشگاه پسرانه اواسط کوچه ظهیرالاسلام
آ_۱۷۲۶۲ ۵_۳ دکتر محمد خزائلی

برای تمام کلاسهای دبستان ودبیرستان شهپر تجریش

برنامه فوق العاده تدریس ومکالمه انگلیسی مجانی است تلفن ۸۴۷۱۳
آ_۱۲۸۵۹ ۳_۲

مجالس سوگواری

طبق معمول سنواتی ازروز دوشنبه ۲۱ صفر تادم روز ازساعت سه ونیم بعد ازظهر تا غروب مجلس عزاداری درمنزل آقای حاج محمدحسین کوشانپور واقع درخیابان شاه آباد کوچه ممتاز منعقد است علاقمندان استفاده فرمایند
آ_۱۸۴۸۲

طبق معمول سنواتی ازروز یکشنبه بیست وچهارم شهریور (اربعین) ازساعت هفت بعدازظهر مجلس سوگواری خامس آل عبا علیه اسلام در منزل والدمعظم «قنات آباد ـ کوچه حاج سیدمصطفی» منعقد میگردد .
آ_۱۳۳۷۹ سیدشمس الدین قنات آبادی

درمسجد نوبنیاد تهران نوواقع درچهارراه سعدی

مراسم سوگواری حضرت خامس آل عبا ازساعت ۷ تا ۱۰ ونیم بعد از ظهر تا آخر ماه صفر مثل سال گذشته برقرار است و دانشمندان محترم آقای آیتی استاد محترم دانشگاه ـ آقای فاضل ـ آقای حکمی ـ آقای یزدی آقای آقائی و سایر آقایان مستفیض میفرمایند
آ_۱۳۳۹۷

یا اباعبدالله الحسین (ع)

حسب المعمول سنواتی مجلس سوگواری حضرت خامس آل عبا علیه السلام ازروز یکشنبه بیستم صفر (اربعین) ساعت ۶ الی ۹ بعدازظهر درمنزل سیدمهدی نوربخش واقع درخیابان حشمت الدوله غربی چهارراه کیوان ـ دست راست ـ خیابان عارف ـ مقابل کوچه فرشته منعقد است لذا ازآقایان ودوستان محترم تقاضامنداست درحفظ شعائر اسلامی شرکت فرمایند .
سید کمال الدین نوربخش ـ سیدمهدی نوربخش ـ دکتر جمال الدین نوربخش
آ_۱۸۴۶۰

ومن یعظم شعائر الله من تقوی القلوب

طبق معمول همه ساله ذکر مصیبت خامس آل عبا علیه السلام از روز یکشنبه بیستم صفر (اربعین) درمنزل اینجانب محمود حکمی دائراست و حضرت آقای حکمی ازساعت ۶ تا ۷ بعدازظهر افاضه میفرمایند آدرس ـ کوی کارمندان دولت (ماغشاه) جنب ساختمان مدرسه
آ_۱۳۳۶۱

برطبق معمول سنواتی مجلس تعزیه‌داری حضرت خامس آل عبا ازساعت ۷ بعدازظهر شنبه ۱۹ ماه صفر که مصادف باشب اربعین است درمسجد جدید الاحداث پامنار منعقد میباشد از عموم مسلمین تقاضا میشود که در مجلس سوگواری شرکت نمایند .
۱_۱۳۳۵۱ اداره کل اوقاف

یا اباعبدالله الحسین (ع)

مجلس سوگواری خامس آل عبا لیله ۲۱ صفر الی ده شب درسرای نصیری واقع درخیابان بوذرجمهری گذر نوروز خان منعقد میباشد .انشاالله عموم برادران دینی دراین مجلس شرکت فرموده ازفرمایشات وعاظ شهیر جناب آقای شیخ باقر نهاوندی وجناب آقای محمد کرمانی مستفیض خواهند شد .
آ_۱۳۲۷۱

ازطرف جمعیت علوی شیرازی مقیم مرکز ازروز (اربعین) صبح‌ها ساعت ۸ الی ۱۱ درمنزل آقای حاج سیدحسن احمدی شیرازی خیابان نظام آباد سه‌راه عظیم پور مجلس سوگواری ائمه اطهار (ع) منعقد است ازعلماء وسلسله جلیله اهل منبر وبرادران دینی دعوت میشود که شرکت دراین مجلس بنمایند آ_۱۴۳۸۵

بابی انت وامی یا اباعبداله الحسین

باطلاع عموم علاقمندان خاصه اهالی محترم محل میرساند که ازشب ۲۹ ماه صفر ۷۲ برابر ۲۵ شهریور تاسوم مهر ۳۶ درمسجد سجاد (ع) واقع در خیابان شاه نزدیك چهارراه گیتی ازساعت هفت تاهشت بعدازظهر واعظ شهیر اهای حکمی درا طراف معارف ودین ومصیبت خامس آل عبا صحبت میفرمایند.
آ_۱۳۴۰۱ متولی مسجد ـ کاظم گیتی

آقای دکتر محمدعلی ملکی استاد دانشکده پزشکی

متخصص امراض پوست که برای شرکت در کنگره بین المللی بیماریهای پوست باستکهلم مسافرت کرده بودند مراجعت نمودند وکماقی السابق ازبیماران محترم پذیرائی مینمایند.
آ_۱۳۴۷۷

دبیرستان ملی دخترانه ثریا

دارای کلیه شعب (ادبی طبیعی ـ خانه‌داری) همه‌روزه نام نویسی مینماید
نشانی ـ انتهای خیابان نشاط ـ کوچه انوری
« خیابان شاه
« حشمت الدوله غربی
۲_۳ آ_۱۳۱۰۹

سپید وسیاه

سپید وسیاه
بمناسبت تصادف روز یکشنبه
باار بعین حسینی منتشر میشود
ماجرای مزد شدن
بانو دلکش
وحوادث بعدی آن باچندین عکس جالب و دیدنی از مطالب اختصاصی این شماره سپید وسیاه است که مانند بمب صدا خواهد کرد
سپید وسیاه
را اول ورق بزنید اگر پسندیدید بعد بخرید
آ_۱۸۴۷۸

آدامس خروس نشان

عطر مطبوع وجنس مرغوب آدامس خروس نشان مورد پسند همه
آ_۱۸۰۷۲ ۴_۵

دبستان ویژه

دخترانه (شش کلاسه) پسرانه (شش کلاسه)
ازروز ۱۶ شهریورماه صبح‌ها نام نویسی میکند وسیلهٔ ایاب وذهاب در اختیار است.
نشانی ـ خیابان حقوقی ـ خیابان آتین دبستان ویژه
آ_۱۳۱۳۱ ۲_۳

دبیرستان خیام

برای دوره اول ودوم (طبیعی وریاضی وادبی) ثبت نام می کند دانش آموزان سابق باید هرچه زودتر نام خود را ثبت بسند والا محل آنها محفوظ نخواهد بود .
خیابان سپه روبروی درب دوم دانشکده افسری ـ تلفن ۴۷۴۶۵
رئیس دبیرستان خیام ـ مجتبی عشقپور
آ_۱۳۲۰۳ ۲_۲

دبستان علم و هنر

واقع دروازه دولت
نمونه نشانی
هرروز ثبت نام میکند
وسیله ایاب وذهاب آماده است
کلاس ویژه برای اطفال کمتر از ۶ سال
انگلیسی هرروز تدریس میشود
از موزه دبستان هرروز میتوانید بدیدن کنید
آ_۱۳۳۳۷ ۱_۳

دبیرستان خسرو خاور

همه‌روزه قبل ازظهرها برای نام نویسی دانش آموزان دوره اول ودوم دبیرستان مفتوح امسال کلاس ششم طبیعی هم دائر میباشد.
نشانی خیابان شاهپور ـ فرهنك ـ کوچه سیاح
آ_۱۳۲۳۹ ۲_۳

با کمال تاثر فوت مرحوم محمود شیرازی را باطلاع اقوام ودوستان آنمرحوم میرساند مجلس ختم مردانه ازساعت ۴ الی ۶ بعدازظهر روز بیست وچهارم شهریور درمسجد بازارچه نو واقع درخیابان مولوی منعقد میباشد.
ماشاءالله شیرازی ـ احمد شیرازی ـ اسداله شیرازی
قربان واجبی ـ اسداله حمیدی
بازماندگان آنمرحوم مصیبت وارده را تسلیت میدهیم.
آ_۱۳۳۶۵

خانواده‌های کتابچی ـ رحیم‌زاده ـ گودرزی ـ نصیریان ـ کریمی ـ رشیدی ـ ظهوری ـ پنجه‌شاهی

بانهایت تاثر وتاسف فوت ناگهانی بانو طلعت کتابچی عیال مرحوم حاج سیداحمد کتابچی (اسلامیه) راباطلاع دوستان وآشنایان میرساند مجلس ترحیم آنمرحومه روزدوشنبه ۲۵ شهریور ازساعت ۹ تا ۱۱ صبح درمسجد ارك منعقداست ومجلس ترحیم زنانه روز یکشنبه ۲۴ شهریور ازساعت ۴ تا ۶ بعداز ظهر درمنزل آنمرحومه واقع درخیابان چراغ برق کوی میرزامحمود وزیر کوچه مدرس برگزار میشود .
حاج علیرضا رحیم‌زاده ـ حاج سیدمحمود کتابچی
حاج سیداسمعیل کتابچی ـ حاج سیدمحمد کتابچی ـ سید رضا کتابچی ـ سیدجلال کتابچی ـ حاج علی آقا رحیم‌زاده واخوان . حسن وحسین گودرزی ستوده ـ جواد اسلامیه ـ مرتضی نصیریان ـ عطاءاله کریمی مهندس صادق رشیدی ـ حاج محمد ظهوری ـ حاج عباس پنجه شاهی
آ_۱۳۳۶۹

بعموم بازماندگان آنمرحومه وخانواده‌های محترمی که دراین حادثه عزادارند مصیبت وارده را تسلیت میدهیم.

باستحضار خاطر محترم اقوام ودوستان میرساند که روز دوشنبه بیست و پنجم شهریورماه جاری مصادف باسال درگذشت شادروان بانو مریم اسفندیاری مفتاح است وهزینه مجلس یادبود بمصرف مستمندان خواهد رسید.
آ_۱۳۳۳۹ محمد مفتاح

بقیه آگهی‌های ترحیم وتسلیت درصفحه سیزدهم

بانهایت تاسف درگذشت فقیده سعیده بانو خدیجه دادار (فخرالزمان) را باطلاع عستگان وعلاقمندان میرساند ـ مجلس ترحیم مردانه آنمرحومه ازساعت ۴ الی ۶ بعد ازظهر روز یکشنبه ۲۴ شهریور در مسجد حاج سیدمحمدعلی لاریجانی واقع دریامنار منعقد خواهد بود
ضمنا مجلس ختم زنانه بعدازظهر همانروز درمنزل آقای دادار واقع در خیابان ژاله ـ خیابان حر برچیان کوچه اسلامبولچی دائر خواهد بود.
سیدباقر جلالی موسوی ـ نصرالله لیتکوهی ـ علی اکبر دادار ـ امیر دادار ـ منصوره دادار ـ آفاق دادار هوشنك دادار ـ فروغ میکده ـ محمد آذری ـ رضا ایزدی عزیزالله نوبخت ـ عباسقلی لیتکوهی ـ مرتضی لیتکوهی ابوالقاسم احمدزاده ـ مهدی ارباب ـ ستوان یکم رحیم ارباب ـ علی تقی ثقفی ـ علی ابطحی ـ رضا طراز ـ عباس شایان مهدی پرتوی ـ دکتر عسگر حقوقی ـ دکتر علی اصغر نبوی صادق جلالی موسوی ـ دکتر یوسف جلالی موسوی ـ موسی سعیدزند ـ قاسم نصری ـ عبدالحسین ابطحی ـ حسین جلالی موسوی ـ محمد جلالی ـ قوام الدین میرمیرانی ـ علی حجت زاده ـ یدالله ایزدی ـ غلامحسین شجاعی طباطبائی ـ علی محمد منصور ـ مجید لیتکوهی ـ محمود حجت‌زاده آ_۱۳۳۴۷
بعموم بازماندگان آنمرحومه مصیبت وارده را تسلیت میدهم

بدینوسیله باکمال تاسف فوت ناگهانی غلامحسین نیك بین کارمند بازنشسته وزارت دارائی راباطلاع فامیل ودوستان آن مرحوم میرساند مجلس ختم مردانه روز دوشنبه ۲۵ شهریور ازساعت ۴ الی ۶ بعدازظهر درمسجد حاج حسن واقع درخیابان ارامنه و مجلس ترحیم زنانه همان روز در منزل آنمرحوم واقع درخیابان گرگان کوچه دشت گرگان دمقابل برق گرگان منعقد میباشد
محمدعلی نیك بین ـ هادی نیك بین ـ مهدی نیك بین هادی بلالائی ـ سروان محمود علائم ـ محمود رشوند عباس ملکیان
آ_۱۸۴۷۴
بعموم بازماندگان آنمرحوم مصیبت وارده را تسلیت میدهیم

اخطار بولگانین

آمریکا و ترکیه درصدد تجاوز به سوریه بر آمده‌اند

هر گونه اقدام نظامی ترکیه علیه سوریه منجر به جنگ جهانی خواهد گردید

لندن ـ رادیو مسکو شب گذشته متن پیامی را که مارشال بولگانین نخست وزیر شوروی درباره اوضاع خاورمیانه برای عدنان مندرس نخست وزیر ترکیه ارسال داشته است انتشار داد.

بقرار اطلاع این پیام روز ۱۱ سپتامبر توسط سفیر کبیر شوروی در آنکارا تسلیم نخست وزیر ترکیه گردیده است.

خطر جنگ جهانی

بولگانین در پیام خویش بعدنان مندرس اعلام کرده که هر گونه اقدام نظامی علیه سوریه منجر بیک جنگ جهانی خواهد گردید.

متن پیام بولگانین بطور خصوصی برای عدنان مندرس فرستاده شده است.

در این پیام بولگانین دولت ترکیه را متهم کرده که به پیروی از سیاست آمریکا مبنی بر حمله به کشورهای متمایل بچپ عربی نیروهای خود را در مرزهای سوریه متمرکز ساخته است.

پیام بولگانین به مندرس بدنبال اظهاراتی که در هفته گذشته در همین زمینه آندره گرومیکو وزیر امور خارجه شوروی بعمل آورد ارسال گردیده است.

بولگانین در پیام خود متذکر گردیده که آمریکا در نظر دارد علیه سوریه مرتکب تجاوز مسلحانه گردد و برای این کار نقش عمده را بترکیه واگذار نموده است.

زمینه چینی

مدارکی در دست میباشد که رجال سیاسی ترکیه زمینه را برای چنین اقدامی آماده میکنند دولت شوروی نمیخواهد این موضوع را مخفی بدارد که نسبت به مسئله تمرکز نیروهای ترکیه در مرزهای سوریه و همچنین ارسال اسلحه و مهمات آمریکائی برای حمله باین کشور سیار حساس بوده و با علاقمندی جریان را دنبال میکند زیرا ما نمیتوانیم نسبت بمسائلی که با ما آنقدر نزدیک بوده و با اوضاع جبهه های دولت شوروی ارتباط پیدا میکند بی علاقه باشیم.

هر گونه اقدام نظامی علیه سوریه مسلما محدود به این ناحیه نخواهد ماند بلکه باید موقعیت جغرافیائی مبارزه‌ای که باشرکت ترکیه ممکنست روی دهد نیز بدقت مورد توجه قرار گیرد.

یک اقدام نظامی کوچک در یک ناحیه محدود بآسانی میتواند تبدیل به عملیات نظامی دامنه‌داری گردد و در چنین صورتی مشکل است که نتایج و اثرات آنرا به ناحیه معینی محدود کرد.

نظر وزارت خارجه آمریکا

واشنگتن ـ پس از انتشار متن نامه بولگانین به عدنان مندرس مقامات وزارت خارجه آمریکا اظهار داشتند که دولت آمریکا نمیتواند به خود پاسخ اظهارات شوروی راجع به اینکشور و متحدین غربی وی طی اعلامیه‌ای که روز پنجشنبه صادر گردیده دادند و اکنون خود ترکیه باید جواب پیام بولگانین را بدهد.

جنگ در خاورمیانه

مسکو ـ پس از یکماه که از شایعات بر کناری مارشال بولگانین میگذشت پیام شب گذشته وی برای عدنان مندرس اولین اقدام سیاسی نخست وزیر شوروی بود که بطور علنی انجام گرفت.

بولگانین در پیام خود گفته که شوروی مایل است با ترکیه روابط دوستانه داشته باشد اما چنانچه این کشور بدستور محافل خارجی مرتکب حمله علیه سوریه گردد جنگ در خاورمیانه آغاز خواهد شد و بدون شک کشور ترکیه از این ماجرا متضرر خواهد گردید و وضعش بمخاطره خواهد افتاد.

انعکاس حوادث سوریه

عربستان سعودی پشتیبان سوریه است

ممکن است یک هیئت تحقیق آمریکائی به ریاض و دمشق و قاهره مسافرت کند

دکتر شارل مالک برای مذاکره درباره سوریه بامریکا رفت

واشنگتن ـ لینکلن وایت سخنگوی وزارت امور خارجه آمریکا شب گذشته اظهار داشت که ملک سعود نظر خود را در باره تحولات اخیر سوریه برای پرزیدنت آیزنهاور روشن ساخته ولی هرگز بدرئیس جمهور آمریکا توصیه نکرده که از اعمال فشار علیه سوریه خودداری کند.

وی اظهارات فوق را در اطراف مقالات روز گذشته روزنامه های نیویورک تایمز و نیویورک هرالد تریبون بعمل آورد.

این دو نشریه متنفذ آمریکائی در شماره اخیر خود نوشته بودند که اخیرا ملک سعود ضمن پیامی از ایزنهاور درخواست کرده که در مورد وقایع سوریه نقش میانجی را بعهده بگیرد.

طبق مندرجات این دو روزنامه ملک سعود به ایزنهاور اطلاع داده که آمریکا بیش از حد لزوم از وضع سوریه نگران گردیده و همچنین تصریح کرده که حاضر نیست دست به اقدامی بزند که منجر بجدائی کامل سوریه از کشورهای عربی گردد. (آسوشیتدپرس)

عزیمت مالک

بیروت ـ شارل مالک وزیر امور خارجه لبنان از بیروت سوی امریکا حرکت کرد. وی در واشنگتن با پرزیدنت آیزنهاور رئیس جمهوری و دالس وزیر امور خارجه امریکا در باره موضع سوریه مذاکره خواهد کرد.

یک منبع موثق در بیروت گفت که مالک حامل پیام دوستانه کامیل شمعون رئیس جمهوری لبنان برای پرزیدنت آیزنهاور میباشد.

از قرار معلوم در این پیام رئیس جمهوری لبنان نظر خود را در باره تحولات اخیر سوریه بیان داشته است.

مالک قبل از عزیمت با شمعون راجع به اوضاع خاورمیانه مذاکره کرده است. (اسوشیتدپرس)

عربستان سعودی بقول خود وفادار است

قاهره ـ روز گذشته وزیر ارتباطات عربستان سعودی که از مادن مادن مراجعت میکرد رسما اظهار داشت که همانطور که دولت عربستان وعده کرده است اگر سوریه مورد تجاوز قرار گیرد عربستان سعودی با تمام قوا بکمک وی خواهد شتافت.

شاهزاده سعودی سپس اضافه کرد آرامش ظاهری فعلی نباید ما را غافل کند زیرا ممکن است طوفان عظیمی در پی این سکوت باشد ملل عرب باید با یکدیگر متحدتر و نزدیک باشند و از مراقبت اوضاع لحظه‌ای غافل ننشینند ما نیز بنوبه خود هرگز در صورت تجاوز سوریه آرام نخواهیم نشست.

راجع بروابط مصر و عربستان سعودی وزیر ارتباطات عربستان گفت در تمام احوال مصر و عربستان سعودی با یکدیگر تماس دارند و در تمام کارها با یکدیگر مشاوره میکنند زیرا دوستی این دو کشور خلل ناپذیر است و تمام مساعی و تبلیغات امپریالیستی برای انداختن جدائی میان این دو ملت برادر بیهوده خواهد بود. (خبرگزاری فرانسه)

بسوی آرامش

بیروت ـ محافل سیاسی بیروت معتقدند که پس از اظهارات اخیر جان فوستر دالس وزیر خارجه ایالات متحده پیرامون اوضاع سوریه از شدت بحرانی که اخیرا در اینکشور روی داده بود تا حدزیادی کاسته شده و حتی محافل رسمی دمشق نیز از اظهار رضایت و خوشبینی نسبت باوضاع خودداری نمیکنند و برای کمک بهبود بیشتر اوضاع تصمیم گرفته‌اند بر نامه مسافرت هیئت پارلمانی سوریه را بمسکو لغو کنند.

درعین حال محافل سیاسی انتظار دارند که یک هیئت تحقیقاتی از طرف ایالات متحده بخاورمیانه اعزام شود و اعضای این هیئت از قاهره، دمشق و بیروت دیدن کنند.

از طرف دیگر اکنون مدتی است که دیگر صحبت از تشکیل جلسه شورای امنیت برای رسیدگی بشکایت سوریه و یا طرح این مسئله در مجمع عمومی سازمان ملل متحد بمیان نمیآید.

داوطلبان مصری

قاهره ـ فدراسیون کارگران مصر امروز از دولت خواست که داوطلبان را برای جهاد در سوریه تسلیح کند.

در بیانیه‌ای که پس از پایان جلسه کمیته اجرائیه فدراسیون صادر گردید از کارگران دعوت شده است که در لیست داوطلبان جنگ برای دفاع از سوریه ثبت نام کنند.

آماده برای دفاع

فرماندهان نظامی سوریه از قاهره بازگشتند

سخنگوی دولت سوریه گفت: برای دفاع از خود، زمین و آسمان را بهم میدوزیم

سوریه نظر همسایگان خود را درباره تحولات اخیر میپرسد

دمشق ـ سرلشکر عفیف بزری رئیس ستاد ارتش و سرهنگ دوم عبدالحمید سراج رئیس رکن دوستاد ارتش سوریه که برای مشاوره با مقامات دولت مصر بقاهره رفته بودند در بازگشت بدمشق اظهار کردند که سوریه در نظر ندارد بهیچ کشوری حتی اسرائیل تجاوز و حمله کند.

مذاکرات قاهره

راجع باینکه رهبران ارتش سوریه که تمایل بکمونیسم دارند در قاهره در باره چه موضوعاتی با مقامات دولت مصر مذاکره کرده‌اند هنوز خبری در دست نیست ولی حدس زده میشود که سوریه و مصر در نظر دارند مقابل حوادث آینده دنیای غرب در یک صف واحد باشند و با یکدیگر همکاری و هماهنگی کنند.

صبری العسلی نخست وزیر سوریه در یک کنفرانس مطبوعاتی بمخبر بن اظهار داشت که یک جلسه فوق العاده کابینه برای رسیدگی باوضاع خاورمیانه تشکیل داده و بنظر دولت سوریه چیزی وجود ندارد که باعث نگرانی زیاد باشد. در مدت چند روز اخیر کابینه سوریه بچهار جلسه فوق العاده برای رسیدگی باوضاع سوریه تشکیل داده است.

سرهنگ سراج اظهار داشت که رهبران و فرماندهان ارتش سوریه عقیده دارند که ناسیونالیسم عرب میبایستی تحقق یابد.

وی ادعا کرد که آمریکا میخواهد دنیا را بدو منطقه آمریکائی و غیر آمریکائی تقسیم کند.

خبرگزاری عرب از قول سخنگوی دولت سوریه اظهار داشت که: «ما برای دفاع از سوریه در برابر تجاوز اسرائیل و سایر کشورها زمین و آسمان را بهم میدوزیم»

«سبک هالیوود»

قاهره ـ قبل از حرکت خود از قاهره

بقیه در صفحه سیزدهم

مراسم تاجگذاری آقاخان

لندن ـ مادر آقاخان اظهار داشت که ماه آینده مراسم تاجگذاری رئیس جدید فرقه اسمعیلیه در دارالسلام برگذار خواهد شد.

مالیات بر ارثیه آقاخان

لندن ـ خزانه‌داری انگلیس از امروز برای تعیین تکلیف مالیات بر ارث آقاخان فقید اقدامات خود را آغاز کرد.

این مالیات طبق اظهار منابع رسمی خزانه‌داری انگلیس بالغ بر یک میلیون و ۶۰۰ هزار لیره استرلینگ میشود.

دموکراسی ترکیه

مجلس ترکیه انحلال خود را تصویب کرد

در انتخابات آینده احزاب حق ندارند با یکدیگر ائتلاف کنند

آنکارا ـ مجلس نمایندگان ترکیه شب پنجشنبه در میان مخالفت شدید نمایندگان احزاب اقلیت لایحه‌ای را که از طرف عدنان مندرس نخست وزیر تقدیم شده بود تصویب کرد که بموجب آن مجلس فعلی منحل و تاریخ انتخابات مجدد روز ۲۷ اکتبر معین شد. بدین معنی که هفت ماه زودتر از موعد معمولی انتخابات مجلس شروع میشود.

لایحه مزبور همچنین مقرر میدارد که در انتخابات آینده احزاب نمیتوانند با یکدیگر ائتلاف نمایند و بنابراین کاندیداهای یک حزب حق ندارند کاندیدای حزب دیگر شوند.

این لایحه بنفع حزب دموکرات که فعلا اکثریت را داشته و دولت را در اختیار دارد میباشد و بهمین جهت کلیه احزاب سه گانه اقلیت یعنی جمهوری خواه و آزادی و ملت باین لایحه اعتراض دارند و گفته میشود که قصد دارند انتخابات آینده را تحریم نمایند.

وضع وخیم اقتصادی

لایحه با اکثریت ۳۶۱ رای در مقابل ۳۱ رای بتصویب رسید و نمایندگان اقلیت از دادن رای امتناع نمودند.

نمایندگان احزاب سه گانه معتقدند که عدنان مندرس محبوبیت خود را از دست داده است و برای این منظور تاریخ انتخابات را جلو انداخته است زیرا امیدوار اوضاع اقتصادی ترکیه روز بروز وخیم‌تر میشود و وجود این مجلس که در آن نمایندگان مخالف وجود دارند باعث ناراحتی دولت دموکرات فعلی خواهد شد. (آسوشیتدپرس)

مشاوره ادامه دارد

جان فوستر دالس وزیر خارجه آمریکا و لوی هندرسن معاون وزیر خارجه در کاخ سفید واشنگتن ـ دو سیاستمدار میخواهند طرحی برای جلوگیری از نفوذ کمونیسم در سوریه تهیه کنند.

گومولکا گفت:

لهستان از تجربه چین و شوروی استفاده میکند

بیستمین کنگره حزب کمونیست شوروی راه جدیدی برای پیشرفت سوسیالیسم گشود

لیوبلیانا ـ (یوگوسلاوی) روز پنجشنبه گومولکا رهبر حزب کمونیست لهستان همراه با مارشال تیتو ضمن بازدید از نواحی غربی یوگوسلاوی وارد پایتخت اسلوونی شدند. متجاوز از پنجاه هزار نفر از مردم برای استقبال از رهبران دو کشور جمع شده بودند و ابراز احساسات میکردند.

گومولکا طی نطقی که در مقابل ده هزار نفر از کارگران کارخانه توربین لیتوستروج ایراد نمود گفت:

«بیستمین کنگره حزب کمونیست شوروی با در نظر گرفتن و توجه باوضاع و احوال بخصوص هر کشور و ملت راه نوینی برای پیشرفت آینده سوسیالیسم گشوده است»

گومولکا سپس گفت: «لهستان از تجربه سایر کشورهای سوسیالیستی و مخصوصا اولین کشور سوسیالیستی جهان اتحاد جماهیر شوروی و تجارب کشور جمهوری توده‌ای چین استفاده می کند شما نیز بهره مند میشوید.» (اسوشیتدپرس)

البته در این سیر تکامل ما از تجربیات

تیراندازی در جلسه مجلس

رئیس دولت کشته شد و پنج نماینده مجروح گردیدند

آلاکواس ـ برزیل ـ روز گذشته هنگام بحث در اطراف وضع دولت مونیز فالاکو در مجلس مقننه ایالت آلاکواس واقع در برزیل عده‌ای مسلحانه بجلسه ریخته و با تیراندازی بوسیله تفنگ و طپانچه «هوبرتو مندس» رئیس حکومت «آلاکواس» را بقتل رسانیده و پنج نفر از اعضای مجلس را نیز مجروح ساختند.

تیراندازی ناهنگامی که نیروهای دولتی عمارت پارلمان را اشغال کردند ادامه داشت.

سربازان برای حفظ جان نمایندگان مخالف آنها را به پادگانهای نظامی برده‌اند تا آسیبی بآنها نرسد.

فردا روز انتخابات آلمان غربی است

نخستین رای دهندگان آلمانی آراء خود را بصندوق ریختند

بن ـ روز گذشته رهبران آلمان غربی آخرین فعالیت‌های انتخاباتی خود را برای شرکت در انتخابات اینکشور که فردا آغاز خواهد شد بعمل آوردند.

دکتر کنراد آدنائر صدراعظم آلمان غربی و رهبر حزب دموکرات مسیحی آخرین نطق انتخاباتی خود را در شهر فرانکفورت که شاخص تمایلات مردم آلمان غربی میباشد بعمل آورد.

رهبر مخالفین آدنائر و لیدر حزب سوسیال دموکرات «اریش اولنهائر» نیز مسافرت انتخاباتی خود را با یک نطق مهیج در شهر «هانور» پایان داد.

دکتر رایهولد مایر که رهبر حزب دموکراتهای آزاد که بعنوان نیروی سوم در انتخابات آلمان مشغول فعالیت است نیز شب گذشته در سخنرانیهای انتخاباتی شرکت داشت.

بنظر میرسد که حزب آدنائر در بوندستاگ جدید ۴۹۷ نفری آلمان اکثریت مطلق را بدست آورد و با تعداد نمایندگان این حزب خیلی نزدیک باکثریت مطلق باشد.

خطر

اکنون مهمترین خطری که وضع آدنائر را تهدید میکند اتحاد دموکراتهای آزاد با سوسیال دموکراتها است اما بسیاری از مطلعین سیاسی اظهار عقیده میکنند بمناسبت نظریه‌ای که حزب سوسیال دموکرات بر کنترل صنایع دارد امکان اتحاد دموکراتهای آزاد با این حزب بعید است زیرا دموکراتهای آزاد طرفدار آزادی فعالیت سرمایه‌های خصوصی میباشند.

اکنون آدنائر فقط نگران اینست که مبادا طرفداران وی بمناسبت اعتماد کاملی که بپیروزی حزب دموکرات مسیحی دارند از مراجعه بحوزه‌های انتخاباتی خودداری کرده و بدینوسیله تعدادی از آراء این حزب از دست برود. (رویتر)

اولین آراء

نیویورک ـ افسران و ملاحان ناو کتالینا که اکنون در نیویورک بسر میبرند بعنوان اولین رای دهندگان در انتخابات ملی آلمان شرکت کردند.

از مجموع ۴۱۰ نفر سرنشینان ناو مزبور ۳۱۵ نفر آنان دیروز آراء انتخاباتی خود را نوشتند.

کاپیتان والتر یاست از اهالی هامبورک مسیحی دارند از مراجعه بحوزه‌های انتخاباتی خودداری کرده و بدینوسیله تعدادی از آراء این حزب از دست رود. (رویتر)

اولین آراء

نیویورک ـ افسران و ملاحان ناو کتالینا که اکنون در نیویورک بسر میبرند بعنوان اولین رای دهندگان در انتخابات ملی آلمان شرکت کردند.

از مجموع ۴۱۰ نفر سرنشینان ناو مزبور ۳۱۵ نفر آنان دیروز آراء انتخاباتی خود را نوشتند.

کاپیتان والتر یاست از اهالی هامبورک اولین رای را صندوق انداخت.

وی درباره نتیجه انتخابات اظهار نظری نکرد.

کارل شوارتز کف یکی از روسای ناو هنگام دادن رای گفت آدنائر ولو با اکثریت که در انتخابات پیروز خواهد شد.

سرنشینان ناو مزبور سه روز قبل از شروع انتخابات رای دادند تا موقع برای اخذ رای آلمان برسند. آراء دریاکتی ریخته و لاک و مهر شد تا بآلمان ارسال شود. (آسوشیتدپرس)

امریکا به عراق اسلحه میدهد

واشنگتن ـ یک منبع موثق اطلاع داد که احتمال میرود هفته آینده دولت امریکا مقادیری اسلحه و مهمات از طریق هوائی برای دولت عراق ارسال دارد. (خبرگزاری فرانسه)

دبستان فیروزه
«دختران»
خیابان شاه بعد از چهارراه کاخ
تحت نظر مشاور آمریکائی
تدریس خواندن و نوشتن فارسی و متد منحصر بفرد
کتابهای مخصوص دبستان فیروزه
کلاسهای فوق برنامه: تدریس انگلیسی ـ طباخی ـ بچه داری
گلسازی ـ لکه گیری ـ نقاشی
برای تعدادی نوآموز جدید در کلاسها محل باقی است
آ ـ ۱۳۴۰۵ (۱)

ازروز دوشنبه بیست و پنجم شهریور ساعت ۱۰ و نیم صبح
در سینمای بزرگ سعدی
نمایش دهنده بهترین فیلم ها ـ یک شاهکار بزرگ عالم سینما
تاجر و نیزی
اقتباس از اثر فناناپذیر ویلیام شکسپیر ـ محصول مشترک فرانسه و ایتالیا
باشرکت هنرمند معروف میشل سیمون «در نقش شایلوک» ـ آندره دار
ماسیمو سرانو آرماندفرانچیولی AsH NA Co.
آ ـ ۱۸۴۸۶ (کانون طوطی)

قابل توجه پزشکان محترم و داروخانه‌ها
آروبون نستله ... نستارژل نستله
Nestarge l Arobon
که نایاب بود وارد شد.
آ ـ ۱۸۴۶۸ ۱ ـ ۲

مکتب زبانهای خارجه
چهارراه امیراکرم تلفن ۴۰۸۱۷
۱ ـ ۱۸۳۹۰

دکتر عباس جناب زاده
دارای گواهینامه از دانشکده طب فرانسه (امراض مقاربتی و مجاری ادرار و دستگاه تناسلی) خیابان منوچهری مقابل کوچه دبیرستان ژاندارک.
آ ـ ۱۳۲۶۳ ۱ ـ ۲۰

آرایشگاهها، داروخانه‌ها، خرازیها فروش اجناس مرغوب و مشهور جهان اعتبار
مغازه شما را بالا میبرد و به ازدیاد مشتریان شما کمک موثری مینماید. اکنون که روژا بهترین نوع شامپو و بریانتین مشهور جهان به بازار آمده شما هم از فرصت استفاده کنید و با مراجعه به تلفن ۴۷۰۵۰ این محصول عالی را هرچه زودتر در اختیار مشتریان خود قرار دهید
بریانتین و شامپو روژا مارک مشهور و مورد اعتماد علاقمندان به زیبائی در سراسر جهان است
ROJA
کانون آگهی زیبا

در کنفرانس بین المجالس

ملکه انگلیس جلسه کنفرانس بین المجالس را افتتاح کرد

نماینده مصر گفت: تشکیل دولت اسرائیل تجاوزی بخاك مصر محسوب میشد

وزیر خارجه انگلیس نظریات غرب را درمورد خلع سلاح تشریح کرد

لندن- روز پنجشنبه علیاحضرت ملکه الیزابت باشکوه تمام چهل وششمین کنفرانس بین المجالس را که نمایندگان ۴۹ کشور دنیا در آن شرکت دارند افتتاح کرد.

اتحاد به بین المجالس درسال ۱۸۸۹ برای ایجاد وتوسعه تفاهم بین المللی بوجود آمد.

علیاحضرت ملکه انگلستان طی نطق افتتاحیه خود خطاب به نمایندگان کنفرانس گفت باوجود اختلافات، هدفها، نظرات مشترك نیز وجود دارد.

محل انعقاد جلسات کنفرانس درسالن وست مینستر یعنی درجائیکه ۲۰۰ سال قبل اولین پارلمان بریتانیا تشکیل جلسه داده میباشد.

پرچم کشورهای شرکت کننده در کنفرانس منجمله مصر درمیدان مقابل عمارت در اهتزاز بود.

سخنرانی ملکه

علیاحضرت خطاب بنمایندگان گفت:

شما عنوان نماینده پارلمانها و یا از طرف دولتهای خود در این مجمع حضور یافته اید.

شما زنان ومردانی هستید که هر یك در زندگی اجتماعی خود تعهدات و وظائفی که مفید بحال خود شما و کشورتان است بعهده دارید.

سرفنظر از هر اختلافی که بین ملت های دنیا وجود داشته باشد شما در اینجا هدفهای مشترکی دارید.

درهنگام سخنرانی ملکه، هارولد ملك میلان باسر اظهارات او را تائید میکرد (آسوشیتدپرس)

امید بخلع سلاح

لندن- سلوین لوید وزیر امور خارجه انگلستان طی نطقی که درجلسه کنفرانس بین المجالس ایراد کرد گفت:

هنوز هم امید بحصول توافق نظر درمورد مسئله خلع سلاح وجود دارد.

بین شوروی ودول غربی درمورد این مسئله اختلاف نظر شدید موجود میباشد ولی باحوصله میتوان باین اختلافات پایان داد.

مردم جهان از اختلاف نظر دول بزرك درمورد مسئله خلع سلاح نگران شده اند اما باوجود اینکه وحدت نظر وجود نداشته ومذاکرات خلع سلاح لندن بدون نتیجه قطع شده احتمال قوی میرود که این مذاکرات از نو آغاز شود وسرانجام برای مسئله خلع سلاح راه حل مطلوب بدست آید.

مادام که درمورد خلع سلاح توافق نظر حاصل نگردیده دولت انگلستان ودول دوست ومتحد آن باقدامات احتیاطی خود جهت تهیه سلاحهای جدید بمنظور دفاع دربرابر حملات غیر منتظره ادامه خواهند داد.

بقیه در صفحه پانزدهم

قطعنامه ۳۷ ملت درباره مجارستان تصویب شد

رئیس سابق مجمع عمومی برای مذاکره باشوروی بمسکو خواهد رفت

سازمان ملل متحد- ساعت ۳ و ۱۸ دقیقه بعد ازظهر دیروز مجمع عمومی سازمان ملل متحد برای ادامه بحث در اطراف مسئله مجارستان تشکیل جلسه داد. نمایندگان فرانسه، کانادا و پاکستان اظهار داشتند که سازمان ملل متحد باید اقدامات جدی برای خارج کردن قوای شوروی از مجارستان وانجام انتخابات آزاد در آن کشور بعمل آورد

پس از پایان اظهارات نمایندگان کشور های مختلف مجمع عمومی سازمان ملل متحد با کثریت ۶۰ رای موافق دربرابر ده رای مخالف قطعنامه ۳۷ دولت را درمورد مجارستان تصویب کرد از بازده دولت باقیمانده نمایندگان ده دولت از دادن رای امتناع نمودند یکی از اعضاء هم غایب بود بموجب قطعنامه قرار است پرنس روان نماینده سیام که سمت ریاست مجمع عمومی را داراست سمت نماینده مخصوص سازمان ملل متحد با شوروی درباره مجارستان وارد مذاکره شود. (آسوشیتدپرس)

۳۰۰۰ کارگر ژاپنی فریاد میزدند:

یانکی بخانه ات برنگرد!

توکیو- امروز بیش از ۳۰۰۰ تن از اعضای اتحادیه کارگران ژاپن با پرچم های مخصوصی درفرودگاه عظیم پایگاه هوائی آمریکا در ژاپن ازدحام کرده ضمن تظاهرات خود فریاد میزدند (یانکی بخانه ات برنگرد و همینجا بمان).

کارگران ژاپن میگویند که اگر آمریکائیها خاك آنکشور را تخلیه کنند بیکاری عظیمی دامنگیر آنان خواهد شد. درحال حاضر هزاران تن از ژاپنی ها در تاسیسات آمریکائیها کار میکنند وهرگاه این نیروها ژاپن را ترك کنند قهرا گروه کثیری از کارگران ژاپنی بیکار خواهند شد.

شوروی

بوان برای ملاقات باخروشف بکریمه عزیمت کرد - کارگران شوروی شروع بسفته بازی کرده اند

یك دانشمند شوروی بغرب پناهنده شد

مسکو- مسافرت انورین بوان بمسکو شب گذشته باعث گردید که سفارت انگلیس در مسکو پس از مدتها رنك و رونق گذشته را بخود گیرد زیرا در ضیافت شامی که بافتخار بوان تشکیل داده شد آناستاس میکویان معاون اول نخست وزیر شوروی نیز جزء مدعوین شرکت کرد.

پس از وقایع مجارستان هیچیك از چهار یا پنج نفر رهبران درجه اول شوروی در ضیافت های شام سفارتخانه های کشورهای غربی شرکت نمیکردند.

دراین ضیافت ژاکوب مالیك سفیر شوروی درلندن نیز حضور داشت.

از آنچه شب گذشته دربشت دیوارهای بلند و نفوذ ناپذیر سفارت انگلستان در مسکو روی داد اطلاع زیادی در دست نیست اما کسانی که دراین جشن شرکت داشته آنرا «یك مهمانی مطبوع» تلقی کرده اند.

بوان قرار است فردا باهمسرش سوی کریمه پرواز کند تا ملاقاتی باخروشف بعمل آورد. (آسوشیتدپرس)

سفته بازی

لندن- شب گذشته رادیو مسکو اعلام کرد هر کس درجمهوری شوروی سفته بازی کند بپرداخت جریمه و یا زندان محکوم خواهد شد

اخیراً گزارشهائی بمقامات مربوطه واصل گردیده است مبنی براینکه عده ای از کارگران بسفته بازی مشغول شده اند.

مطبق قانون مزبور هر کس مرتکب این جرم شود دفعه اول بپرداخت پانصد روبل یا بین سه تا پانزده روز زندان محکوم میگردد.

چنانچه این عمل بار دیگر تکرار شود به یکسال زندان یا کار یا دو هزار روبل جریمه نقدی محکوم خواهد شد (آسوشیتدپرس)

حذف نام زندگان

مسکو- بموجب فرمانی که از طرف شورای عالی اتحاد جماهیر شوروی صادر گردیده از این بعد شهرها وخیابانها و کارخانه ها ومزارع اشتراکی نباید بنام مقاماتی نامگذاری شود که در حال حیات میباشند

فرمان میگوید اسم گذاری شهرها و خیابانها وغیره بنام اشخاصی که مرده اند نیز درموارد استثنائی فقط بتقاضای کارگران وحکومت های محلی و یا سازمان های اجتماعی وعمومی با تصویب و نظارت دولت عملی خواهد شد.

هیئت نمایندگی پاکستان

مسکو- هیئت نمایندگی کشاورزی پاکستان که بریاست وزیر کشاورزی این کشور وارد مسکو گردیده اند روز گذشته بامیکویان معاون اول نخست وزیر شوروی ملاقات کردند.

دراین جلسه اختیار حسین سفیر پاکستان درمسکو حضور داشت.

(اسوشیتدپرس)

پناهنده

مان هایم- روز گذشته یك دانشمند زمین شناس شوروی که با یك دسته از سیاحان شوروی برای بازدید از شهر مان هایم آلمان غربی آمده بود خود را به پلیس شهر معرفی کرد و تقاضای پناهندگی سیاسی نمود. مقامات پلیس فعلا از افشای نام این شخص خودداری میکنند. (خبرگزاری فرانسه)

خروشف شخصا با این کار مخالف است و تا بحال فقط چند محل بنام او نامیده شده است. (اسوشیتدپرس)

درحین ارتکاب جاسوسی دستگیر شدند

آنکارا- کاپیتان الکساندر مارالکین معاون وابسته دربائی سفارت شوروی در آنکارا و یك نفر دیگر از اتباع آن کشور بنام میخائیل لیبچین دیشب درحین ارتکاب بعملیات جاسوسی در استانبول دستگیر شدند.

رفتار این دو نفر که اغلب درمجامع ورزشی و فرهنگی رفت و آمد میکردند از مدتها پیش توجه مامورین اداره امنیت ترکیه را بخود جلب کرده بود و باینجهت پیوسته عملیات آنها را تحت نظر داشتند (خبرگزاری فرانسه)

یك شاهکار از کارگردان شهیر
رابرت آلدریچ
برگهای خزان
Autumn Leaves
Joan CRAWFORD
ناتالی کینگ کول آواز معروف برگهای خزان را در این فیلم میخواند

سینما کریستال

که با نمایش فیلم های عالی اجتماعی افتخار خدمت به جامعه را برای خود محرز نموده است مشتریان گرامی خود مژده میدهد که از این پس فیلمهای معظم و پرارزشی که هر یك از آنها شاهکاری از محصولات مختلف کشورهای تهیه کننده فیلم می باشد بمعرض نمایش خواهد گذارد

((برگهای خزان))

«جدال در مرداب»

((مردان و گرگها))

از ردیف این فیلمها هستند که بدون شك مورد پسند علاقمندان فیلهای عالی است برگهای خزان بواسطه استقبال زیاد سالن در سینما در کریستال ادامه دارد.

شروع سئانس ها ۳ و ۴ و ۶ و ۸ و ۹ بعدازظهر

جدال در مرداب

((روبی))

اثر معروف وجاویدان کارگردان نابغه عالم سینما

(کینگ ویدور)

باشتراك: جنیفر جونز- چارلتون هستون

از روز دوشنبه ۲۵ شهریور

در تراس کریستال

شروع سئانس ها ۷ و ۹ بعدازظهر

از روز دوشنبه ۲۵ شهریور ماه

در سینما رویال

شروع سئانس ها ۴ و ۶ و ۸ بعدازظهر

بزودی در سینما کریستال و سینما دیانا

ایومونتان

یك برنامه منظم و بیسابقه که برای نخستین بار سه کشور بزرگ سازنده فیلم

امریکا - ایتالیا - فرانسه

با استخدام سه هنرپیشه بزرك و محبوب از سه کشور مهم

سیلوانا منگانو (از ایتالیا) ایومونتان (از فرانسه)

پدرو آرمنداریز (از مکزیك)

آنرا تهیه کرده اند و اینك ماهها ست که با

موفقیت شایان اهمیتی در بزرگترین سینما های جهان نمایش داده میشود

سیلوانا منگانو

بزودی در سینما دیانا و سینما کریستال

مردان و گرگها

Men and Wolves

رنگی سینما سکوپ محصول ۵۷-۱۹۵۶

فتانا پذیر دیگری از ((جیوسپ دوسانتیس)) کارگردان نابغه و هنرمند سینما که خاطره فیلم برنج تلخ او هنوز در انظار عمومی باقیست

پدرو آرمنداریز

آ-۱۸۵۲۲ «کانون ملوطی»

اطلاعات

انتقاد

ازعلی جواهر کلام

آبله ـ گورستان

روزسه‌شنبه گذشته این دوخبر جالب دراطلاعات پشت‌سرهم افتاده بود که چون درجنوب تهران آبله پیدادمیکند مقرر گردیده همه راآبله بکوبند بعدهم شعار بدهند واما خبر دوم اینکه بنا بتقاضای اهالی گورستانی در قسمت غربی تهران احداث میشود وپس‌از موافقت شهرداری مراسم‌افتتاح آن انجام می‌یابد.

تناسب این‌دوخبر ازآنست که‌اگر خدای نخواسته زبانم‌لال دراثر آبله وباعارضه دیگر کسی ازما بدارباقی شتافت دیگر جسدش روی زمین‌نماند و یکسر بگورستان جدیدالاحداث منتقل گرددتااگر دراین‌دنیابیخانمان بوده‌درآنجا خانه‌دارباشد واما شیوع آبله درتهران واقعاچیز عجیبی‌است بنده چند روز پیش کتاب منتظم ناصری تالیف مرحوم صنیع‌الدوله‌را میخواندم در آنجا ضمن وقایع سال ۱۲۹۷ هجری قمری مینویسد که بمناسبت شیوع آبله درتهران وسایر نقاط باعتضادالسلطنه وزیرعلوم(آنروز) حکم‌شد که فوری برای آبله کوبی اقدام کند.

مرحوم صنیع‌الدوله عین‌حکم‌را هم در صفحه ۲۴۲ جلددوم مینویسد که چون آبله کوبی ازاهم تکالیف‌است‌چون رعایای‌ایران باید آبله نکوبند باید فوری همه‌آبله کوبی شوندباندهمه‌را بادقت‌معاینه کنندوچنین‌وچنان کنند ناچنان‌وچنین‌شود ...

ازآن‌تاریخ‌تاحال‌بیش‌از۸۰سال‌میگذرد معذلك بازهمان‌آبله کذائی درتهران شایع‌میشودبازهم برای‌مبارزه‌باآبله همان‌اقدامات بعمل‌میاید آیامیدانید چرادرظرف این‌هشتادسال دستورآبله کوبی‌عملی‌واجرانشده؟

البته‌میدانیددلیلش‌اینست که‌درظرف این‌هشتادسال نخواسته‌اندکاربکنندتنها حرف‌زده‌اندآبله‌هم که‌باحرف‌ازمیدان درنمیرودهمینطورقرص‌ومحکم‌درجامیزند ودرچنین‌موقعی که‌دیامیخواهدسرطان راریشه کن‌سازدتازه‌تهران یعنی‌پای‌تخت‌ما بااین‌همه‌پیرمدعائی‌ازترس‌آبله‌شب‌خواب ندارودوتازه‌بعدازهشتادسال‌میخواهند آبله کوبی‌رااجباری کنند.

بنده‌مکررعرض کرده‌ام که‌مقایسه‌تهران باشهرهائی‌مثل‌پاریس‌ولندن‌ونیویورك اشتباه‌است‌چون‌هیچ چیزمابانجاهاشبیه نیست‌وطبعانبایدچنین‌مقایسه‌ای‌بشودولی مقایسه تهران‌باآنکارا بابغدادباکابل بی‌تناسب نیست ازآنروست که‌عرض میکنم مدتهاست شنیده درآن شهرها اینطور آبله‌جار وجنجال‌راه بیندازد پس‌چه شده‌است که‌تهران‌مابا این‌بدبختی شرم‌آور دست بگریبان میباشد؟میگویند مردم جنوب‌تهران رعایت نظافت را نمیکنند ببهداشت اهمیت‌نمیدهندهنوز خرافاتی هستند باین جهت دچار چنین گرفتاریهائی میباشند شاید این حرفها تا حدی درست باشدولی بایددید که‌چرااینطور مانده‌اند؟ اصل‌موضوع سرهمین‌چرای دوم‌است وگرنه همه‌میدانند که‌اگر اهل‌یك‌شهری رعایت‌بهداشت رانکند درقرن اتم‌آبله‌نمیگیرندتمام گرفتاری های‌ماهم برای‌همین‌است که میگوئیم ازهمان هشتاد سال‌قبل تاحال مردم را با اصول بهداشت آشنا نساختند دستی سرشان نکشیدند حالاهم که بفکرمردم افتاده‌اند میخواهند برضد آبله شعاربدهند اینکه عرض‌میکنم درصفحه ۱۷ اطلاعات ستون سوم از قول سخنگوی وزارت بهداری نقل شده که راجع بآبله شعارمیدهندمن که معنای‌این‌شعارضدآبله‌را نفهمیدم شایدمقصود این‌باشد که عده‌ای‌فریاد بزنند مرك برآبله‌نیست‌باد آبله‌نابود باد آبله‌ـ وازاین حرفها بعد هم آبله که‌لابدبچه‌ترسوی‌حرف‌شنوی‌است فوری دست وپای خودراجمع‌می کند ودویادارد دوپای دیگر هم‌فرض‌می کند ازایران‌میرود وازپشت کوه قاف سر درمیاورد.

درهرصورت‌انشاءالله که‌بعدازهشتادسال این‌دفعه ازآن‌دفعه‌ها بست وباهمت اولیای امورآبله برای همیشه دست ازسرما برمیدارد.

ماوخوانندگان

رعایت احتیاط

آقای‌برتوی‌می‌نویسد سه‌سال‌قبل‌در محل‌فوقانی‌پاساژایروانی‌واقع‌درخیابان داریوش‌شیراز شخصی‌مشغول ساختن سالون‌سینمائی شد که پس ازچندی بواسطه‌عدم استحکام بناهمتروك ماند دیگری‌اخیرآقصددایر نمودن سالن‌تاتر وسینما داردتقاضامیشود ازنظر فنی دقت ومعاینه‌شود تاازاتفاقات‌خطرناك‌آینده جلوگیری‌شده‌باشد.

ودیعه‌زیاد وحقوق کم

یکی‌ازکمك رانندگان می‌نویسد اخیرآیکی‌ازخطوط اتوبوسرانی‌صدنفر بلیطفروش‌میخواست استخدام کندپس ازمراجعه‌معلوم‌شدپانصد تومان‌ودیعه میگیرند وروزی چهار تومان حقوق میدهند در صورتیکه هر کس پانصد تومان‌داشته‌باشد نافروش‌تره‌بارهرروز میتواندزندگی‌عائله خودراتأمین کند وبروزی‌چهارتومان احتیاجی نخواهد داشت‌اگرشرایط استخدام‌راهم‌اعلام میکردند کمتر وقت‌مراجعین‌تضییع‌میشد

تقاضای نظافت

ساکنین‌باغچه‌اناری‌واقع‌درسر آسیای دولاب‌ازمرزن‌مربوط‌تقاضامینمایندیك بادونفررفتگر برای‌تنظیف‌ویك‌کامیون برای‌حمل‌زباله‌های‌این‌حوزه‌تعیین‌نمایند

کارزیاد وحقوق کم

ازاصفهان‌تلگراف‌میکنندازسال۲۷ که‌حداقل دستمزدماکارگران‌اصفهان ۳۴ریال تعیین‌شده‌با اینکه بجای ۸ ساعت‌کار که‌درقانون‌کارپیش‌بینی شده ما کارگران کارخانه صنایع پشم‌اصفهان۱۱الی۱۳ساعت‌کارمیکنیم مع‌الوصف نمیتوانیم باداشتن ۵و۶سر عائله‌بزندگی‌خودادامه‌بدهیم و طی این‌مدت نسبت‌بحقوق ما کارگران تجدیدنظر نشده وزندگی‌برای‌ماکاملا مشکل میباشددراین‌موقع که‌رفاه کارگران‌موردنظر میباشدمستدعی‌است مقررفرمائید نسبت به تعیین حداقل دستمزدبااضافه‌حقوق کارگران اقدام سریع‌بعمل‌آیدوهمچنین‌نسبت‌باصلاح قانون‌بیمه‌های‌اجتماعی عطف توجه مخصوص‌نمایند.

کتابخانه بازاست

عطف‌بتقاضای آقای‌حسن اژدری در ستون خوانندگان‌شماره۹۴۰۵مورخ یازدهم‌شهریورماه جاری آن روزنامه که‌درمورد کتابخانه و قرائتخانهٔ ملی شهرتبریزنوشته‌بودندجهت‌اطلاع آقای اژدری وسایر علاقمندان مینویسد تعمیرات کتابخانه وقرائتخانه خاتمه یافته وهمه‌روزه‌ازساعت‌هشت‌ونیم‌صبح تاظهر وازساعت‌چهارتاهشت‌بعدازظهر حتی‌روزهای جمعه برای‌استفاده‌عموم کتابخانه‌وقرائت‌خانه‌بازمیباشد

مدیرکل‌فرهنگ‌آذربایجان‌شرقی.دهقان

جبران اشتباه حساب

یکی‌ازکارمندان بازنشسته‌مینویسد چندی‌است‌مندرجات‌جرائدومذاکرات کارمندان دولت‌روی‌اشتباه‌حساب‌اشل حقوق دورمیزند این اشتباه چنانکه استحضاردارید‌مدتی‌است‌رخ‌داده وصحت این‌موضوع‌موردتائیددیوانعالی کشور و تصدیق‌هیئت‌معظم‌دولت‌واقع گردیده‌در خصوص تاریخ جبران این ضرر نیز شایعات‌زیادی درجریان است‌از جمله می‌گویند تصمیم‌دارندازپرداخت آن‌نسبت سالهای گذشته‌خودداری‌فرمایندهرگاه این‌شایعات‌صحیح‌وفقط مربوط‌نبودن اعتبارکافی‌باشدبهتر آنست‌تاتاریخ‌پرداخت وجه‌تفاوت‌اشل‌معادل‌طلبی که‌هریك‌از کارمندان ازاین‌بابت تاآن‌موقع‌دارداز زمینهای‌موات که‌درحال‌حاضر بلااستفاده افتاده بآنان‌واگذارگردد اجرای‌این امرفوایدآتی‌رادربردارد.

۱ـبعمران‌وآبادی کشور کمك‌میگردد

۲ ـ کارمندان فاقدخانه و منزل دارای‌مسکن‌وماواشده ازاین‌حیث‌راحت وموجبات‌نشوونق‌ودلگرمی‌ایشان ازین راه‌فراهم‌میشود.

۳ ـ مردم‌فاقدوسیله معاش دراثر ساختمان این‌زمینهابکارمشغول‌شده‌بدین وسیله‌امرارمعاش‌می نمایند.

یك تقاضای‌مشروع

آقای‌سیدجمال‌مقدسی‌مینویسدسنجان که‌درشش کیلومتری‌اراك‌واقع‌شده‌دارای دوازده‌هزارجمعیت‌وقریب‌یکهزارمحصل میباشدیك‌ساختمان مدرسه‌شش کلاسه ندارد‌واولیای‌محصلین‌بایددرابتدای‌سال تحصیلی‌مبلغ ۴۰ریال‌بابت کرایه‌مدرسه بپردازند که‌چون‌غالبااستطاعت‌ندارند اطفالشان ازتحصیل‌بازمیمانندشایسته است‌دراین‌محل‌پرجمعیت‌یك‌ساختمان جهت‌مدرسه‌شش کلاسه‌دائر گردد.

هالو

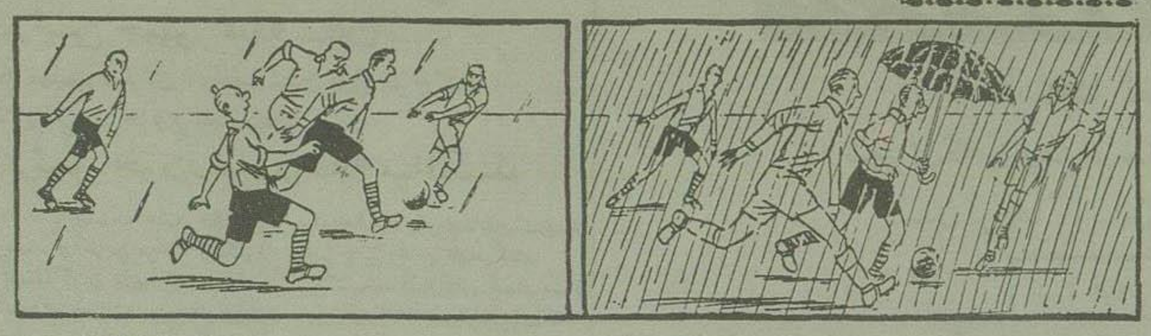

فوتبالیست محتاط!

ازچپ به راست

ازاینجا وآنجا

سرگرمی تازه چرچیل

وینستون چرچیل اخیراشروع به خواندن داستان‌های کوتاه نموده‌است تاکنون سه کتاب حاوی‌داستان کوتاه خوانده که بزرگترین آن‌فقط۷هزار کلمه‌بوده‌است.

تختخواب ادنائر

دکتر ادنائر صدراعظم ۸۱ساله آلمان اخیرا برای ۳هفته استراحت به‌ایتالیامسافرت‌نموده‌بود وطبق‌دستور پزشکان می‌باید‌فقط روزی‌سه‌ساعت‌کار کرده‌وبقیه‌رااستراحت‌نماید.

نامبرده‌را به‌ویلائی که‌برایش آماده کرده بودند هدایت کردند دراینجا صدراعظم‌آلمان هنگام‌بازدیدمشاهده کرد یك‌تشك‌بسیارنرم وراحت برای استراحت اوآماده کرده‌اند.

وی‌بلافاصله مستخدم اطاق‌راحضار کرده باوگفت آیا ممکن‌است این تخت‌خواب وتشك‌آن‌را بایك‌تختخواب آهنی‌عوض کنید زیرا«من‌روی‌آهن بهترمیتوانم بخوابم»

دزد بانك کیست؟

آقای «وان‌اتسدالن» مدیربانك «مارکونی ولوان»رادرحالیکه‌مجروح شده‌وبیحال کنار پنجره افتاده بود دیدندوبیدرنك‌اورا بیمارستان بردند وی‌پلیس اطلاع‌داد که برای انجام یك‌کارفوری باعجله‌ببانك‌رفت و دفعتا یکی‌دونفراز پشت‌سرحمله کرده اورا مجروح نمودند.

پلیس در تحقیقات پی‌برد که مبلغ ۲۲٫۶۰۰دلار ازصندوق بانك سرقت شده‌وضمنادفاتر بیزسوخته است ، در تحقیقات بعدی‌پلیس بمدیربانك‌مظنون شدوبالاخره‌دراثر بازپرسی مجددوی اعتراف کرد که‌خودش پولهارادزدیده ودفاترراآتش زده‌است‌وبرای اینکه پلیس‌مظنون‌نشود خودش را مجروح نموده است.

سازمان فالگیران

البته‌میدانیدفالگیرورمال درفرانسه بیش‌ازهمه‌جای دنیامیباشد

اخیرارمالان پاریس که‌بالغ‌بر۳هزار نفرهستندسازمانی تشکیل دادند تااز حقوق‌خود دفاع‌نمایند.

قرار است این سازمان روزنامه‌ای نیزانتشاردهد که‌البته درآن رمالی و فالگیری‌تبلیغ‌شده وناشرافکارآن‌ها خواهد بود.

خواب راحت

خانم‌کاترین از اهالی اوکرائین که دارای‌هفده اولادمیباشد چندشب‌قبل براثرافراط‌درخوردن‌مشروب ومستی بازداشت شد وشب را در کلانتری گذرانید. صبح هنگامی که بطرف منزل‌راه‌افتاده بود بپسر کلانتر گفت «دیشب‌اولین‌شبی‌بود که‌بعدازبیست‌سال راحت‌خوابیدم»

جواب مارك تواین

مارك‌تواین نویسنده‌معروف دراثنای مسافرت درقارهٔ اروپا بمأمور گمرك سمجی‌برخورد که‌بااصرارهرچه‌تمامتر چمدان‌دستی‌مارك‌را جستجومیکرد. بالاخره‌مارك ناراحت‌شد وگفت رفیق عزیزدراین‌چمدان‌جزلباس‌چیزی‌نیست برای‌چه‌جستجومیکنی.

ولی‌مأمور گمرك‌باهمان‌سماجت‌کاوش میکرد تابالاخره به‌یك‌بطری شراب بوربن‌برخورد وفاتحانه‌پرسید آیااینهم لباس‌است ... ؟

مارك‌تواین‌باخونسردی‌جواب‌دادآری این‌شب کلاه‌من‌است...

خاصیت روزتعطیل

درکلولند آقای‌توماس‌خودرا به‌پلیس معرفی‌نمود واظهارداشت زن خود را کشته‌ام. وقتی‌اورا موردبازجوئی‌قرار داده وعلت قتل‌را سئوال کردند از دادن‌توضیحات‌بیشتری‌خودداری‌نموده وگفت‌قتل‌در روزتعطیل‌من‌اتفاق‌افتاده ودراین‌روز هرچه من‌انجام‌دهم فقط مربوط‌بمن است وبکسی‌مربوط‌نیست

جدول کلمات متقاطع شماره ۷۲۴

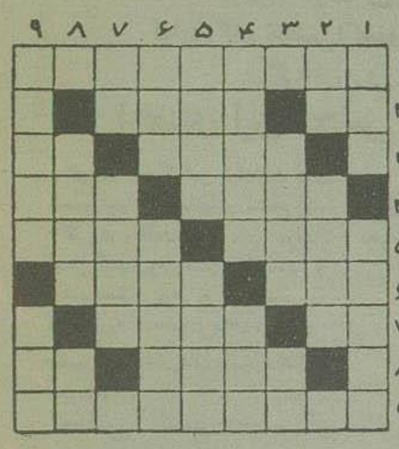

افقی: ۱ـاگردرستش رانخواهیددنیا نیزبزرگ ترین‌نوع‌آنست ۲ـرازی ازآنجاست‌ـتازندگی‌هست دردلهاست ۳ـ ازجواهر فروشان‌صاحب‌قصه ۱ـ از گرمامیگیرند ۴ـ شاید خوش‌باوربا‌شدولی‌خوشگل هم‌هست‌ـدالان‌میان‌دهان ومعده۵ـازواحدهای‌زمان‌ـ برهمه عالم میتابد ولی جائی انبان میکندجائی ادبم۶ـ قسمتی‌ازپا ـ با منوچهرداستان‌منظوم‌بسیار شیرینی‌دارد۷ـازاعداد‌ـدر خداحافظی‌برقرارش‌رااز‌خدامیخواهند۸ـپیوندشوهر وزن‌سه‌طلاقه‌ـازمعروف ترین کمپانی‌های نفتی‌جهان۹ـمیگوئندتمام کردنش‌آوارگی‌میآورد!

عمودی: ۱ـبخشش‌درختی‌ومعده‌ای۱ـبکنوع‌غذاتقریباًشبیه‌به‌حلیم۲ـحرف ندا‌ـخونخوارو‌سنگدل۳ـ ازپارچه‌های‌ابریشمی‌زنانه‌ـضمیربست۴ـعیال‌والد موقع‌ببالین‌آمدن‌دولت‌بیدارشاعر ۵ـفرزندانش ازسلسله‌های معروف خلفای عرب‌بودندـخونخوارخاموش۶ـنصف‌یك‌ـانوارش کتاب‌مشهوربست‌نظیر کلیله‌و دمنه۷ـعددفارسی‌ـفقط‌مار بهردوست‌میآورد نه‌مارچوبه ۸ـ درسی که خانمها خوب‌رواندوتاکوئیدپس‌میدهندـعددنفس کش۹ـماه‌دروغ‌فرنگی‌ـازرودخانه های عظیم اروپا.

حل جدول شماره ۷۲۳

افقی: ۱ـرنگین کمان۲ـوی‌ـزاری۳ـلیزـروا۴ـنگهدارـرزه۵ـربو ـپشم۶ـنل‌ـ کارسون۷ـخزمـسوت۸ـوریدـنا۹ـهزاردستان.

عمودی: ۱ـروغن‌ریخته۲ـنی‌ـ گیلز۳ـلهوـهوا۴ـبزیدـدره۵ـنازاـاسید ۶ـکرـرودس۷ـمبرـبیست۸ـورشوـنا۹ـنیازمندان

STRAGER

Diesel Comqressors

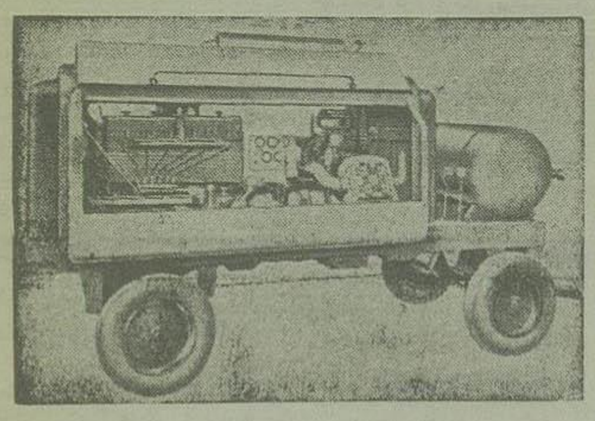

موتورکمپرسورهای دیزل متحرك

۲۰ تا ۱۵۰ قوه اسب بظرفیت ۳ تا۱۸ مترمکعب‌هوا

نماینده انحصاری:

شرکت سهامی خشکه وفولادهای صنعتی تهران

خیابان امیرکبیر ـ سرچشمه‌ـکاشی۴۸۶تلفن ۵۲۷۳۸

آ ـ۱۸۴۲۲ «کانون آگهی‌نوین»

درحریق سه‌دالان ملك

فقط‌یك‌صندوق نسوز ساخت‌کارخانه خرم‌نسوخته‌است که‌متعلق‌بتجارت خانه آقای‌حسین اهرابیان‌ومحتویات‌آن‌مقداری جواهرو طلاو چندین‌برك سفته‌بوده که‌تماماسالم‌ماند برای‌مشاهده صندوق‌فوق‌بفروشگاه صندوق نسوز خرم‌نزدیك‌میدان‌فردوسی‌مراجعه‌فرمائید.

آ ـ۱۸۲۷۲ ۲ ـ ۴

آگهی مناقصه حمل‌چغندر کارخانه قند میاندوآب

شرکت سهامی‌کاخانجات‌قندایران حمل‌حدود چهارده‌هزارتن چغندر درسال ۱۳۳۶ کارخانه‌قندمیاندوآب‌رااز‌طریق‌مناقصه واگذارمینمایدشرایط مناقصه دراداره تهیه موادشرکت‌واقع‌درخیابان شاهرضا جنب‌میدان‌فردوسی وهمچنین درکارخانه قندمیاندوآب موجودوپیشنهادات تاآخروقت‌اداری‌روز ۹ر۷ر۳۶فقط‌درتهران دفترشرکت‌قبول‌ودرساعت۱۰ صبح‌روزبعدبازورسیدگی خواهدشد شرکت درمناقصه بمنزله‌قبول‌کلیه شرایط مناقصه‌میباشد.

آ ـ۱۸۴۱۴ ۲ـ۱

بدینوسیله اززحمات وجدیتهائی که‌آقای دکتر **اکبرمرشد** دکتر اعصاب (بخش‌جراحی‌اعصاب بیمارستان پهلوی) در بهبودی صبیه اینجانب مبذول‌داشته وچشم‌تابینای‌اورامعالجه کرده‌است قدردانی نموده امیداست که خداوندمتعال همیشه‌اورامو‌فق‌بدارد. لذاتوجه‌اولیای وزارت‌بهداری‌وبیمارستان پهلوی رانسبت بشیوه‌این‌نوع اطبای جدی وفعال معطوف‌میدارد.

عباس افتخاری کارمند فرهنك خرم‌آبادلرستان

آ ـ۱۳۲۲۹

MENNEN

baby powder

آ ـ ۱۸۳۴۶

قابل توجه صاحبان سلیقه

تعداد کمی‌دستگاه حرارت‌مرکزی **اسپنسر** واردشد تاتمام نشده‌تهیه‌فرمائید.

دستگاه اسپنسر علاوه‌ازحرارت لازم‌شش اطاق وکریدور آب گرم‌موردنیازحمام وآشپزخانه‌را نیزتهیه مینماید.

دستگاه اسپنسر باتمام تفاصیل‌ومزایای فوق‌جای زیادی‌را اشغال‌نکرده وشکل‌ظاهری‌آن‌نیززیبا میباشد. برای‌مشاهده وتهیه به‌شرکت تهرانشهرخیابان‌سعدی تلفن۳۴۳۵۳مراجعه فرمائید.

آ ـ۱۸۳۴۴ «آگهی‌مصور»

اشکودا

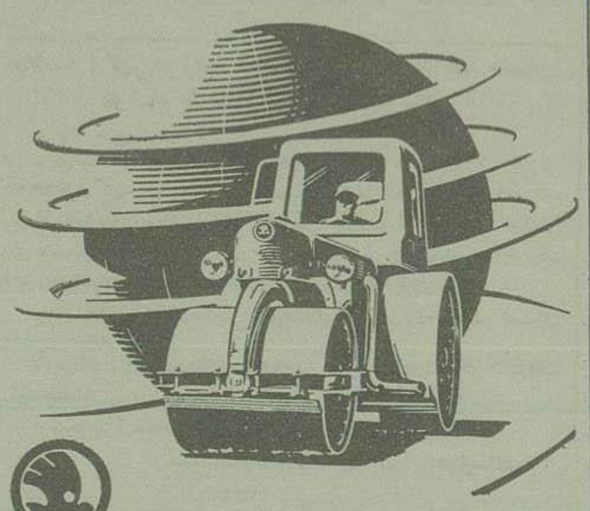

حلقه‌های گرنبد اطراف خط‌استوار ادکشورهای مختلف میتوان فقط باجاده‌های بزرگی که‌بوسیله جاده‌صاف کن‌های اشکودا تسطیح میشوند ساخت

ماشینهای غول‌پیکر دمپیدر و لیفتك ۱۵ الی ۱۸ تن ونوع ۱۷ الی ۸ تن و ۱۰ الی ۱۲ تن هم اکنون درتهران موجود است

لطفاً به‌دفتر مراجعه فرمائید

شرکت بازرگانی ایران درشکوداـ خیابان پهلوی‌ـ شماره ۱۷۸۶ تلفن شماره ۴۲۰۵۴

- موردمصرف درحمل‌ونقل
- دراین‌ازآزمایش خوبی داده
- کارآیی مطلق
- دوام‌آن زیاد
- قیمت ارزان

STROJEXPORT

PRAHA CZECHOSLOVAKIA

تجدیدآگهی مناقصه

خریدپانزده‌قلم وسائل‌آتش‌نشانی اداره مهندسی

پیروآگهی قبلی‌بدین‌وسیله آگهی‌نامبرده‌باتکمیل شرایط‌مندرجه‌در آگهی‌قبلی (که‌دردائره‌آموزش اداره‌مهندسی موجودودرخواست کنندگان بایستی‌قبلا مراجعه‌ویك نسخه‌ازآنرادریافت‌نمایند) تاساعت ۹روز۲۷ر۷ر۳۶ سپرده‌قبول وکمیسیون مناقصه‌درساعت ۱۰روز۲۸ر۷ر۳۶تشکیل‌خواهدشد.

رئیس اداره مهندسی ارتش ـ سرتیپ‌معین‌پور

آ ـ۱۷۴۴۲ ۲ـ۱

آسیاهای موتوری

ساخت کارخانجات اطلس دانمارك باسنگهای یدکی

باندازه‌های ۶۰ـ۷۰ـ۸۰ـ۹۰ـ۱۰۰سانتیمتر

شرکت‌سهامی ایران‌تکنوخیابان‌سعدی تلفن۳۹۵۶۳

آ ـ۱۸۴۴۰ کانون‌آگهی‌آوا

هتل پانسیون‌و رستوران

(پرستو) باتمام وسایل‌مدرن جهت مسافرین‌وخانواده‌های محترم جشن‌و عروسی‌ومهمانیهای بزرگ‌ـهتل‌پرستو غذای‌خوب‌هوای آزادحاضر برای پذیرائی‌است.

نشانی‌ـخیابان‌پهلوی‌بالای‌آب کرج کوچه‌دوم‌دست‌راست‌بالای پمپ‌بنزین کوچه‌پرستو

آ ـ۱۳۲۵۱ ۱ـ۲

آموزشگاه عالی خیاطی

خانم‌قره‌باغی که برای مطالعه‌باروپا مسافرت نموده‌بود مراجعت کلاس‌و خیاطخانه مجددا ازاول مهرماه‌دایر خواهدبود. برای‌هرگونه اطلاع‌تلفن ۴۰۴۴۳مراجعه‌شود.

آ ـ۱۳۲۷۷ ۱ـ۲

تودیع

دراین‌موقع که‌برای انجام ماموریت عازم بغدادهستم ازدوستان وآشنایان عزیزم که نتوانستم جهت‌عرض‌تودیع خدمتشان برسم‌بدین‌وسیله‌خداحافظی نموده ترفیق همگی را ازایزدمنان خواستارم.

آ ـ۱۳۳۰۹

احمدـ نخلی

دکتر محققی

متخصص بیماریهای پوست

از مسافرت‌اروپامراجعت‌نمودساعت پذیرائی ۴ـ۸عصر

نشانی ـدروازه‌دولت‌مقابل‌پمپ‌بنزین تلفن۳۳۰۰۹

آ ـ۱۳۱۴۵ ۲ـ۳

جنیفر جونز

دررل

روبی

درفیلم

روبی

ازپس‌فردا

در تراس

کریستال‌و

سینمارویال

آ ـ۱۸۴۱۸ «کانون‌طلوع»

زبان آلمانی

درانجمن‌فرهنگی ایران‌وآلمان

ازاول‌مهرماه کلاسهای مبتدی وپیشرفته بامتدجدیدآغاز می گردد نام‌نویسی همه‌روزه‌صبحها دردفتر هنرسرای‌عالی‌واقع درخیابان قوام وبعداز ظهرهاازساعت‌پنج‌الی‌هشت دردفتر انجمن‌واقع‌درچهارراه‌شاهرضاپهلوی‌میباشد

مدیرکلاسهای انجمن

آ ـ۱۳۲۲۱

مجلس بین‌المللی که رئیس آن یك دانشجوی ایرانی است

اما نایب رئیس این مجلس معاون رئیس جمهور هندوستان است

نمایندگان مجلس اکسفورد به انتخاباتی دارند و نه مجبورند برای انتخاب شدن پول خرج کنند

گردش روی رودخانه و سازوضرب ایرانی نیز جزو برنامه مجلس است

اعضای این مجلس بعنوان قدردانی رئیس خود را برودخانه میافکنند

خوانندگان گرامی از فعالیت های مجلس شورایملی، نطقها و مشاجرات، اکثریت واقلیت عزل ونصب دولتها ابستر کسیون وغیره بسیار شنیده‌اند و بدلیست مختصری هم درباره «مجلس آکسفورد» که جلساتش مانند انتشتهای مجلس شورای املی غالبا جالب وتماشائی است بشنوند.

Oxford Majlis

For the better understanding of the peoples of the East

TRINITY TERM
1957

مجلس آکسفورد چیست؟

مجلس آکسفورد نیز مانند مجلس شورایملی ماامسال جشن پنجاهمین سال تاسیس خود را میگیرد مجلس ایران زاده انقلاب ملت ایران است ومجلس آکسفورد برای مبارزه جهت تحصیل استقلال آزادی هندوستان بعداز جنك دوم جهانی. هدف وشعار «مجلس» تعدیل و از «مبارزه برای کسب آزادی هندوستان» به «شناسائی بیشتر ملل شرق» تبدیل یافت در این اواخر پابه فعالیت مجلس وسعت گرفته وازهندوستان وپاکستان وسیلان وبرمه تجاوز نمود و تمام دانشجویان مشرق زمین و محصلین علاقمند بخاور بعضویت آن پذیرفته میشوند و مثلا در ثلث (دوره اجلاسیه سه‌ماهه) حاضر برای اولین دفعه یك دانشجوی ایرانی بنام منوچهر آگاه بریاست آن انتخاب شده است

مجلس چطور اداره میشود

مجلس آکسفور نیز آئین نامه و «نظامنامه» دارد که بتصویب اعضا رسیده وهدف وطرز اداره انجمن را معلوم میدارد و نسخه‌ای از آن طبق مقررات در اداره انتظامات دانشگاه آکسفورد ضبط است مجلس «خزانه‌دار ارشدی» دارد که خود اعضا از بین استادان دانشگاه انتخاب میکنند و رابط بین انجمن واولیاء دانشگاه است وی معمولا در امور انجمن دخالتی ندارد فقط اگر خدای نکرده اتفاق و یا شوه استفاده‌ای رخ دهد پای وی بمیان آمده و بین انجمن واداره انتظامات دانشگاه باصطلاح ریش سفیدی میکند علاوه بر این انجمن اعضا «افتخاری دارد که در راس آنها «نایب رئیس افتخاری» است که این مقام را در حال حاضر معاون رئیس جمهور هندوستان بعهده دارد.

عضویت مجلس بروی تمام دانشجویان علاقمند باز است منشی تشکیلات در هر کالج (دانشگاه آکسفورد از ۲۵ کالج تشکیل شده) نماینده‌ای دارد و این نماینده پاکستانی که مایل باشند تماس گرفته کارت عضویت داده و حق عضویت را دریافت میدارند بنابراین مجلس دراموراً مالی مستقل بوده و مخارج انجمن از حقوق عضویت تامین میگردد.

مجلس چه میکند؟

معمولا فعالیتهای مجلس بر دو قسم است یکی جلسات سخنرانی ومباحثه و دیگری برنامه‌های فیلم ونمایش وموسیقی درباره ملل شرق.

مجلس آکسفورد از دستجات مختلف تشکیل شده و باید توازن حفظ شود. به

نمونه برنامه سخنرانیهای مجلس آکسفورد

عبارت دیگر از لحاظ ملیت و موقعیت جغرافیائی باید مناقع همه دسته‌ها در نظر گرفته شود وهمینطور بین دستجات راست وچپ ومیانه جنبه توازن نگاهداشته شود والا اتکاء زیادی بیکدسته یا ملت پیدا خواهد شد که بهیچوجه پسندیده نیست مثلا در جلسه فوق العاده درباره کشمیر دو ثلث بیشتر بریاست رایك سیلانی بعهده گرفت وسخنران هم از پاکستان وهم از هندوستان دعوت شدند و از صدور قطعنامه نیز خودداری شد که مناسبات طرفین بهتر شود نه اینکه بکدورت ودودستگی افزوده گردد بعلاوه اگر این شرایط مراعات نشود «تغییر رژیم» صورت خواهد گرفت کما اینکه چهار سال پیش عده زیادی از عناصر طبقات حاکمه راضی نبودند ودر جلسه بزرگی موضوع مورد بحث قرار گرفت ودر انتخاباتی که صورت گرفت «انقلابیون بردند» و هیئت رئیسه جدیدی روی کار آمد.

حال مدتیست برای نمونه فعالیت های این ثلث مختصراً ذکر شود

مهمان جلسهٔ اول آقای دکتر جمال ناصر سخنگوی سفارت اردن بود وی از حقوق اعراب در فلسطین دفاع کرده و در مباحثه‌ای که در تعقیب سخنرانی صورت گرفت بسئوالات طرفداران اسرائیل جواب داد

در جلسه دوم آقای الول ساتن استاد دانشگاه ادنبورك درمورد اهمیت نفت درسیاست که درباره آن مطالعات فراوان کرده است سخن گفت

درهفته چهارم آقای پرفسور هیکس وخانم وی که مدت چهارماه از سیلان وهندوستان وپاکستان وایران دیدن کرده بودند درباره مشاهدات خود و گرفتاری‌های کشورهای نامبرده صحبت کرده درهفته بعد آقای شکور که از روزنامه نگاران بنام پاکستانی است درباره احزاب سیاسی پاکستان بیاناتی ایراد کرد

قرار بود مهمان هفتهٔ ششم سفیر کبیر چین باشد متاسفانه نامبرده ناگهان برای مشورت بآنطرف دریای مانش احضار گردید.

برای اینکه جلسه هفتگی بهم نخورد در آخرین مرحله از یکی از نویسندگان مشهور متخصص درباره اندونزی دعوت شد ووی سخنرانی بسیار جالبی در باره وقایع اخیر آن کشور ایراد وتاریخچه استقلال ومشکلات فعلی و احتمالات آینده را شرح داد.

جلسات بعدی بواسطه امتحانات و هوای خوب برای فعالیتهای سبکتر در نظر گرفته شده بود یکشنبه بعد قرار بود اعضاء باقایق روی رودخانه گردش کنند تعدادی قایق کرایه و «منشی اجتماعی» خوراکی فراوان تهیه وتدارك دیده بود متأسفانه پیش بینی هوائی معکوس درآمد و بواسطه باران شدید جریان رودخانه سریع و استفاده از قایقها محال بود برای اینکه بمجلس ضرری نرسد اعضاء کمیته تدارکات خریداری شده را باز خریدند بمصداق «عدو شود سبب خیر اگر خدا خواهد» خیریتی در بن امر نهفته بود چه طبق آداب وسنن مجلس در بن جلسه سالیانه اعضاء بپاس خدمات هیئت رئیسه رئیس را برودخانه پرتاب میکنند.

یکشنبه بعد جلسه آواز ورقصهای مشرق زمین بود وهنرمندانی از اندونزی وهند وایران وغیره حضور داشتند وجلسه با ساز وشکن ایرانی بطرز شایسته‌ای خاتمه پذیرفت.

در ثلث فعلی مسئلهٔ سب ئیدرژنی و اثرات رادیو اکتیو بر نسل بشر درمیان بود و «مجلس» بامشارکت سایر مجامع علمی ومذهبی وسیاسی جلسهٔ بزرگی تشکیل وسخنرانانی مطلب را از نقطهٔ نظر علمی و مذهبی وسیاسی مورد بحث قرار دادند در جلسهٔ دیگر مجلس بمناسبت صدمین سال شورش ملی هندوستان درباره تاریخچه و اهمیت آن واقعه صحبت شد درضمن مجلس با مجامع دیگر درباره مبارزه با تبعیضات نژادی همکاری داشته وضمن سایر فعالیتها پول جمع میکنند تا یکی از دانشجویان سیاه پوست آفریقای جنوبی را برای تحصیلات عالیه باروپا دعوت کنند وتا حال ۱۴۰۰ لیره جمع شده است.

یکی از آثار دوره تیموری تعمیر میشود

یکی از آثار دوره تیموری در اصفهان مدفن سید شاه علاءالدین است.

شاه علاءالدین وافضل الدین ترکه مترجم الملل والنحل شهرستانی باجمعی از هواخواهان سلطان محمد فرزند بایسنقر نوادهٔ شاهرخ در شهر اصفهان دستگیر گردیدند ودر رمضان سال ۸۵۰ در ساوه بدار آویخته شدند.

نمای بقعه شاه علاءالدین

پس از هشتاد روز شاهرخ بدرود زندگی گفت وسلطان محمد جنازه سید را با احترام تمام از ساوه باصفهان منتقل کرد ودر محله شهشهان فعلی بخاك سپرد بلافاصله برای سید بقعه‌ای بنا نهاد.

در سال ۸۵۲ بعد از اتمام بقعه ومتفرعات آن قراء اصفهانك ودرزبان وولاسان فریدن وقف این بقعه گردید.

مدتها این بقعه متروك بود وعواید آن حیف ومیل میشد تا براثر کوششهای آقای حسین شهشهانی موقوفات از غاصبین مسترد گردید.

متجاوز از پنج سال است که درمجاورت این بقعه درمانگاهی از محل عواید موقوفات ساخته شده که روزانه متجاوز از ۶۰ بیمار مستمند را درآنجا معالجه میکنند.

اداره باستان شناسی اصفهان بدستور مرکز مشغول تعمیرات اساسی بقعه است ودر نفیس وسیار زیبائی بدستور اداره باستان شناسی توسط آقای سید احمد بحار ساخته شده است که سیار زیبا و بدیع است وقریبا در بقعه نصب خواهد شد.

زحمات این استاد هنرمند مورد تقدیر اداره کل باستان شناسی قرار گرفته است.

خلاصه آگهی مزایده اجاره موقوفه سه‌دانك حصار اولیاء با نظارت اداره کل اوقاف

موقوفه حاج علیرضا

برای مدت ۳ تا ۵ سال وحداقل اجاره بهای سالیانه ۱۲۷۵۰۰ ریال و ۳۹۰۰۰ کیلو گندم و ۱۹۵۰۰ کیلوجو ازطریق مزایده باجاره داده میشود داوطلبان اجاره باید مبلغ ۴۰۰۰۰ ریال بحساب شماره ۴۰۲۸ بانکملی ایران شعبه بازار تسلیم ورسید آن را ضمیمه پیشنهاد خود نمایند وتا آخر وقت اداری روز ۳۳۶/۷/۱۴ پیشنهاد خود را تسلیم دفتر کل اوقاف نمایند

پیشنهادهای رسیده ساعت ۹ روز ۳۳۶/۷/۱۵ در اداره اوقاف تهران قرائت خواهد شد،

داوطلبان برای کسب اطلاع ودریافت آگهی‌های فردی بدفتر کل اوقاف مراجعه نمایند

توضیحاً میزان غله ثابت ومزایده نسبت بمبلغ نقدی است.

رئیس اداره اوقاف تهران - معینیان

۱-۱۳۲۴۳

از میان تازه‌ها و کهنه‌ها

اینجا لندن است!

شهری که دوهزار سال از عمرش میگذرد

لندن لردها بالندن کارگران چه فرقی دارد؟

از: فرید جواهر کلام

کنفرانس بین‌المجالس که هرسال در پایتخت یکی از کشور های جهان تشکیل میگردد اکنون در لندن انعقاد یافته است درنتیجه این شهر بزرگ تاریخی که اخیراً براثر کنفرانس خلع سلاح توجه عمومی را بخود معطوف داشته بود بیش از پیش مورد توجه جهانیان قرار گرفته است. بدین مناسبت ما آنرا باختصار بخوانندگان معرفی میکنیم

وسعت و جمعیت - شهر لندن پایتخت انگلستان که درجنوب شرقی این کشور در ستر رودخانه معروف تیمس قرار گرفته باحومه خود درحدود ۷۰۰ میل مربع (تقریباً هزار کیلومتر) وسعت دارد. رودخانه نامبرده که بغلط آنرا تایمز میگویند از وسط شهر عبور کرده وآنرا بدوقسمت شمالی وجنوبی تقسیم مینماید این مساحت قابل توجه را بناهای گوناگونی که به انواع واقسام سبکهای معماری ساخته شده پر میکند

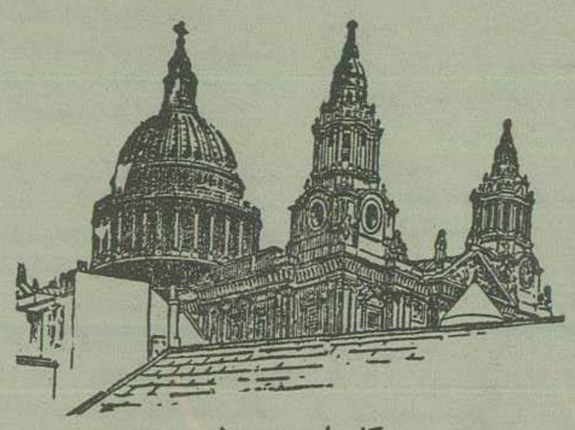

کلیسای سن پول

واگر آنرا باسایر شهرهای اروپائی مقایسه کنیم ساختمانهای قدیمی اش بیشتر جلب نظر مینماید وشگفت آنکه خود انگلیسها علاقه فراوانی بنگاهداری این ساختمانها نشان میدهند، مثلا در میان آنها بناهائی از معماریهای قرون ۱۶-۱۷-۱۸ دیده میشود که بااندك تغییری هنوز هم مورد استفاده قرار دارند.

جمعیت لندن درحدود ۸ میلیون و هشتصد هزار نفر است با این جمعیت و آن وسعت مردم لندن بینهایت علاقه دارند که شهرشان بزرگترین شهر جهان شناخته شود، چنانکه تمام فرهنگهای انگلیسی آنرا بزرگترین شهر ذکر کرده‌اند، بهرحال اگر این مسئله درست هم باشد محققاً لندن مدرن ترین شهر جهان نیست.

تاریخچه لندن

برای کاوشهای باستانشناسان و دانشمندان علوم طبیعی مدارکی بدست آمده که ثابت میکند ناحیه لندن از عصر حجر جدید تا زمان حمله رومیهای باستان مسکون بوده است اگرچه در آن هنگام شهری وجود نداشته ولی مردمانی در آنجا زندگی میکرده‌اند.

براستی بنیان گزاری لندن کنونی را میتوان از همان هنگام بعد از استیلای رومیها بشمار آورد بزبان دیگر در نخستین قرن میلادی لندن، صورت شهر در آمد وزندگیش ادامه یافت تا یامروز رسید در طی زندگی طولانی خود شهر لندن دستخوش مخاطرات و آسیب‌های کوچك وبزرگ فراوان گردید که مهمترین آنها یکی طاعون معروف سال ۱۶۶۵ ودیگری گذشته از مه غلیظ عامل دیگری که باعث گرفتگی و کثافت فضای شهر میگردد دودکارخانه‌هاست. براثر دوده سیاه رنك، ساختمانهای زیبا و مرمرین تبدیل بیك پارچه بناهای پر ادبار سیاه رنك وزشت میگردد، این مسئله گذشته از وارد کردن آسیب بزیبائی شهر مشکل بزرگی در امر تنظیف ساختمانها ایجاد کرده است.

مثلا هنگامی که ستن قسمت خارجی بنای پارلمان بپایان میرسد بمحض تنظیف آخرین بنا فورا باید بسراغ قسمتهای اولیه بروند زیرا در طی مدت شستشو دوده کارخانه‌ها دوباره آنرا سیاه کرده است! وبدین ترتیب این شستشوی همیشگی در ساختمان های مهم لندن در تمام مدت سال برقرار است!

بناهای معروف و تاریخی

شهر لندن بواسطه بناهای تاریخی، ودیدنی خود معروفست وچنانکه اشاره شد آتشسوزی بزرگ لندن است.

طاعون مزمن چنان کشتاری در لندن براه انداخت که تمام خانواده‌ها را عزادار ساخت ونفوس لندن را بیمیزان عجیبی پائین آورد هنوز بناهای ناشی از بیماری جبران نشده بود که سال بعد از آن آتشسوزی بزرگ ومشهور لندن در گرفت وبنا بگفته تاریخ نویسان لندن در برابر این آسیب‌ها کمر خم کرد. پس از آن مدتی سپری شد تا شهر توانست رونق گذشته را باز آرد واز آن پس اگرچه بازهدچار مخاطراتی شد ولی شاید بزرگترین آسیبی که بآن رسید همان حملات هواپیماها وبمبهای ۱-۷ و ۲-۷ آلمانی بود که بسیاری از بناهای تاریخی لندن از جمله کلیسای سنت پال را ویران و عده زیادی از مردم را هلاك کرد.

آب وهوا

لندن نیمی از سال (یعنی دوره زمستان خودرا) در ابر ومه وباران وتاریکی و خفقان فرو رفته است ومخصوصا اگر کسی در این فصل وارد شهر شود احساس ناراحتی ونفرت فراوان خواهد کرد. ابر ومه غلیظ از مشخصات این شهر است وپاره‌ای اوقات غلظت آن بدرجه‌ای میرسد که هنگام روز باروشن کردن تمام چراغها عبور ومرور وسائط نقلیه غیر ممکن میشود وهمه ساله از این راه تلفات فراوانی بوقوع میپیوندد، در یکی دو ماه تابستان از شدت ابر ومه غلیظ کاسته شده هوا دلپذیر و ملایم میشود.

هر یك از آنها معرف یك سبك معماری باستانی است، آنچه که نظر یك بیننده خارجی را در آغاز جلب میکند کلیساها- کاخها- برجها- موزه‌های لندنست. قدیمی ترین کلیساهای لندن، کلیسای سنت- بارتولومیو است که به سبك معماری زمان هاساخته شده وبراستی می‌توان آنرا شاهکاری از نقطه نظر معماری دانست.

کاخهای می‌فر- بلومسبری- عمارت پارلمان (باساعت بیگبن که وقت رسمی انگلستان را تعیین می کند) - کاخ بوکینگهام از بناهای دیدنی این شهرند که خود مردم لندن بآنها علاقه فراوان دارند، بریتیش میوزیوم (موزه انگلیس) که در سال ۱۷۵۳ بنیاد آن گذارده شده معقیده خود انگلیسها بزرگترین وپرارج ترین موزه گیتی است.

ذکر این نکته برای خوانندگان بیمناسبت نیست که شهر لندن از نقطه نظر سکونت خانواده‌های ممتاز واشراف و خانواده‌های پست بدو قسمت شرقی وغربی (ایست اند- وست اند) تقسیم میشود، قسمت شرقی یعنی ایست اند که بویژه منحصر به مستمندان وطبقات پائین اجتماع است در صورتی که قسمت غربی یعنی وست اند مخصوص خانواده‌های ممتاز واشراف است عمارت پارلمان ودربار شاهی وبسیاری از بناهای مهم نیز درقسمت غربی قرار دارند.

بقیه درصفحه ششم

عمارت پارلمان انگلستان وساعت معروف بیگ بن

-۴۱-

مردی که بریسه نظر افشانك کرده بود بایك جست از کنار مونیك گذشت و بدون اینکه اورا ببیند از اطاق خارج شد.

بریسه فریاد زد:

- نمیتوانستید پاجلوی پایش بگذارید.

دختر جوان باصدای لرزانی گفت:

- مواظب باشید شاید یکنفر در سالن پنهان شده باشد واز دوپله‌ای که بین آن اطاق وسالن فاصله بود بالا رفت.

بریسه گفت.

- لازم نیست اینجا بیائید. از ماتیو پرستاری کنید تامن بروم وخانه را بگردم مونیك روی اندام بیحرکت مرد امریکائی که روی شکم بر زمین افتاده ودستهایش زیر بدنش جمع شده بود خم شد.

لباسش خون آلود بود. دختر جوان اورا برگرداند. جلوی کت وپیراهنش بطوری غرق در خون بود که پیدا کردن محل جراحت مشکل بود عاقبت با اضطراب ووحشت فوق العاده متوجه شد که جراحت در ناحیه قلب وارد شده است. بدن مرد امریکائی هنوز گرم بود ولی ضربان نبضش احساس نمیشد مونیك دران فکر بود که بچه وسیله میتواند تشخیص بدهد ماتیو هنوز زنده است یا نه که، جروح لای چشمها را باز کرد.

- خوب، چه شد؟

اعصاب دختر جوان بقدری تحریك شده بود که باشنیدن این صدا تکان شدیدی خورد. سربلند کرد وبریسه را دید که باهمان قیافه آرام از اطاق مجاور بطرف او میآید.

تاچشمش به بریسه افتاد گفت:

- هنوز زنده است. ولی باید هرچه زودتر اورا بمریضخانه برسانیم چون تنها کاری که من میتوانم بکنم اینست که کمی پارچه روی زخم بگذارم وازریزش خونش جلوگیری کنم.

- من رولور را شما میدهم. پیش او بمانید وهیچ نترسید. جز شما وماتیو ویك جسد کسی در خانه نیست. پیرمرد چینی را کشته‌اند جسدش در اطاق بالا است.

مونیك کلت را از او گرفت ودر دسترس خود گذاشت تا بتواند زخم ماتیو را راپانسمان مختصری بکند.

وقتی کار خود را تمام کرد اسلحه را برداشت.

در سکوت مطلق خانه دچار توهم شده بود صداهای خیالی اسرارآمیزی می‌شنید درحالیکه از ترس تمام بدنش یخ کرده بود بخود گفت:

«باید مراقب باشم قاتل بیجهت چانك لی را نکشته است.

شاید برای سرقت مرتکب قتل اوشده است. در اینصورت ممکن است دوباره برگردد.

فصل یازدهم

این خانه کهنه خیلی ترسناك بود. جریان هوا پرده‌هارا میلرزاند وسایه‌های عجیبی روی دیوارها حرکت میکرد.

مجسمه‌های متعدد «بودا» در اطراف اطاق دیده میشد مثل اینکه همه آنها چشم بدختر جوان ومرد مجروح دوخته بودند وهمه لبخند مرموزی برلب داشتند وشاهد بیحرکت وحشت مونیك بودند.

مونیك با گلوی فشرده زیر لب گفت:

- خدایا ... دیگر نمیتوانم ... دیگر طاقت ندارم.

سپس از جا برخاست وبنگاهی باطراف انداخت،

مجروح چند کلمه غیرمفهوم برلب آورد ودوباره ناله‌ای کرد.

چند لحظه از طرف کوچه صدای حرف زدن دوسه نفر بگوش رسید ودوباره سکوت ترسناك برقرار شد.

دقایق بر دختر جوان مثل ساعتهای طولانی میگذشت.

عاقبت دوباره از کوچه صدای چند نفر را شنید که بانگلیسی حرف میزدند وصدای پای بریسه را شناخت.

دو مامور ام.پی. همراه او بودند.

یکی از مامورین کنار مرد مجروح ایستاد ویکی دیگر باتفاق بریسه باطاق مجاور رفت وصدای پاهای آنها در پلکان شنیده شد.

قبل از اینکه بریسه ومامور پلیس نظامی پائین بیایند آمبولانس رسید و ماژور هوك و دومامور بالباس شخصی وارد شدند.

ظرف چند دقیقه ماتیو را بآمبولانس منتقل کردند وعده‌ای از مامورین پلیس در خانه مشغول تفحص وعکس برداری وبرداشتن اثر انگشت روی دستگیره درها شدند.

بریسه گفت:

- من ابتدا بهوك تلفن زدم. ماژور بعهده گرفت که آمبولانس باینجا بفرستد وقتی برمیگشتم دومامور ام.پی را دیدم وآنهارا همراه آوردم

هوك بعداز معاینه جسد چانك لی تسانك بطبقه پائین برگشت واز بریسه ومونیك پرسید که آیا قاتل را دیده‌اند یا نه

فرمانده کشتی «پی هو» جواب داد:

- یك مرد چینی بود که تاحالا ندیده بودم ولی اگر دوباره اورا ببینم خواهم شناخت.

مونیك درجواب ماژور گفت:

- من فرصت نکردم اورا ببینم.

هوك باخستگی شانه‌هارا بالا انداخت بعد پرسید:

- چرا اینجا آمدید؟

- ماتیو «چانك لی تسانك» رامیشناخت ومی‌دانست که این مرد مامور چینی های ملی است ومونیك هم میدانست که گورگین باعتیقه فروش روابط نزدیك دارد مافکر کردیم ممکن است پرنسس اینجا مخفی شده باشد.

- چرا امن از این موضوع صحبت نکردید؟

- در راه ما این فکر افتادیم وانگهی باید بگویم که شما آقای هوك نسبت به ماتیو وما اعتماد زیادی نداشته وماخیلی علاقه داشتیم شکاررا برای شما بارمغان بیاوریم.

- اگر باقوای کافی همراه شما آمده بودیم قاتل از دستمان فرار نمی کرد و می‌فهمیدیم چرا «چانك لی تسانك» را کشته است.

- وقت کافی نداشتیم اگر می‌خواستیم شما خبر بدهیم قاتل فرصت فرار پیدا می کرد.

آنوقت حتی نمی‌دانستیم که قاتل یك سفید پوست است یا زرد پوست.

ماژور هوك جوابی نداد وپشت بدو فرانسوی کرد

مونیك از بریسه پرسید:

- حالا چه می‌خواهید بکنید؟

- به کشتی «پی هو» برمی گردیم. جز این چه می‌توانیم بکنیم؟

- گوش بدهید بریسه، بنظر من جز یکراه برای ما نمانده است وآن اینست که من رل بزغاله را بازی کنم.

- مقصودتان چیست؟

- مردانند که برای شکار کردن حیوانات وحشی اغلب یك بزغاله را بدرختی می‌بندند ومنتظر آمدن شکار می‌شوند.

- درست نمی‌فهمم.

- بعد پلنك باشیر برای خوردن بزغاله نزدیك می‌شود آنوقت..

کاپیتن بریسه بالحن تندی گفت:

- مقصودتان را فهمیدم ولی فکر میکنید پرنسس چلیا بروسکوی برای خوردن شما خود را بخطر خواهد انداخت؟

پرنسس نه، ولی شاید اینکه رخطر را استقبال کند.

بریسه بالحن تحقیر آمیزی گفت:

- آهان؛ آن عاشق دلخسته شما

خبرنگاران ما از شهرستانها اطلاع میدهند

گرانی نان

خبرنگار ما از سراب مینویسد: با اینکه محصول گندم سال جاری بدست آمده و برای فروش ببازار عرضه شده است و بهای گندم هر سه کیلو ۲۰ ریال تنزل یافته است متاسفانه در قیمت نان مصرفی شهر هیچ گونه تغییری داده نشده و نان از قرار منی ۳۸ ریال فروخته میشود

شروع ساختمان

خبرنگار ما از نائین مینویسد: چند روز است عملیات ساختمانی عمارت نیمه تمام فرمانداری و شهرداری شروع شده است و امید میرود با توجه آقایان فرماندار و شهردار ساختمان مزبور بزودی خاتمه یابد و فرمانداری و شهرداری بمحل نوساز منتقل شوند.

رئیس فرهنگ بابل ضمن مصاحبه‌ای بخبرنگار ما گفته است

فرهنگ بابل از لحاظ مسکن در مضیقه است

بزودی ساختمان یك آموزشگاه از محل ۵ درصد شهرداری شروع میشود

تجدید ساختمان مدارس در مناطق زلزله زده اعتبار کافی میخواهد

کادر آموزشی ما متناسب با تعداد دانش آموزان آموزشگاهها نیست

خبرنگار ما از بابل مینویسد: چندروز قبل بمناسبت تزدیکی سال تحصیلی جدید وافتتاح مدارس با آقای محمد تقی رائی رئیس فرهنگ بابل مصاحبه‌ای بعمل آوردم که خلاصه آن در زیر بنظر خوانندگان محترم میرسد:

مدارس نو بنیاد

آقای رائی درپاسخ این سئوال که آیا درسال جدید برای افتتاح مدارس نو بنیاد اقدامی خواهد شد اظهار داشت: متاسفانه اداره فرهنگ بابل از لحاظ ساختمان سخت درمضیقه است وبطور کلی فعلا مسئله تهیه ساختمان جهت افتتاح مدارس جدید، سایر امور و فعالیت‌های این اداره را تحت‌الشعاع قرار داده است.

البته دراینمورد بامقامات عالیه وزارت فرهنگ مکاتباتی صورت گرفته است ودرضمن ظرف چندروز آینده ازمحل اعتبارات ۵ درصد شهرداری سهمیه فرهنگ، اولین کلنگ ساختمان یك آموزشگاه مدرن زمین زده میشود.

دبیر و آموزگار

سئوال شد که آیا باتوجه بافزایش تعداد دانش آموزان بر تعداد کادر آموزشی فرهنگ بابل افزوده شده‌است. رئیس فرهنگ بابل درپاسخ اظهارداشت متاسفانه خیر! وبهمین جهت ازوزارت فرهنگ تقاضا کرده‌ایم که برای تکمیل کادر آموزشی این شهرستان عده‌ای دبیر وآموزگار اعزام دارد.

ساختمانهای ویران

ازآقای رائی سؤال نمودم که آیا برای تعمیر وساختمان مدارسی که درحادثه زلزله شمال آسیب دیده وبالکلی ویران شده‌اند اقدامی بعمل آمده است آقای رائی اظهار داشت که متاسفانه براثر زلزله خسارات زیادی بمدارس حومه فرهنگ بابل وارد آمده وطبق برآورد کارشناسان قریب بهفتصد هزار ریال بابنیه مدارس دولتی خسارت رسیده‌است درحالی که اعتباری که برای تعمیرات مدارس مزبور بفرهنگ بابل حواله شده فقط هفت هزار تومان میباشد وبهمین جهت از وزارت فرهنگ تقاضا شده است که برای تجدید ساختمان مدارس آسیب دیده اعتبار کافی حواله نماید.

آقای رائی درپایان اظهارداشت که در سال تحصیلی جدید اقداماتی برای اجرای صحیح برنامه‌های آموزشی خاصه حرفه‌ای بعمل خواهد آورد ودرضمن دودبیرستان ودستان نیز ملی اعلام خواهد شد ودرآمد حاصله ازآن نیز صرف بهبود وضع همان مدارس وتامین زندگی محصلین بی‌بضاعت میگردد.

تاج گلی که فوتبالیستهای شهرستانها نثار مجسمه اعلیحضرت فقید نمودند

بطوریکه خوانندگان گرامی استحضار دادند از روز دوشنبه مسابقه قهرمانی فوتبال کشور دراصفهان آغاز گردید وهم اکنون بین تیمهای شهرستانهای شرکت کننده ادامه دارد.

فوتبالیستهای اعزامی شهرستانها هنگام ورود باصفهان از طرف ورزشکاران باشگاههای شهر مورد استقبال قرار گرفته ودرساعت ۶ بعدازظهر همان روز بطور دسته‌جمعی بمنظور نثار تاج گل بپای مجسمه اعلیحضرت فقید، در میدان ۲۴ اسفند اجتماع نمودند

درعکس بالا تاج گلی که ازطرف ورزشکاران درپای مجسمه اعلیحضرت فقید گذاشته شده‌است دیده میشود.

گوشت دامهای مریض را میفروشند

خبرنگار ما از بندر بوشهر گزارش میدهد بااینکه هم اکنون چندیست که بیماریهای دامی در شهر شایع شده است معهذا از طرف شهرداری کوچکترین اقدامی برای معاینه دامها در کشتارگاه شهر بعمل نمی‌آید وقصابها گوشت دامهای مریض را آزادانه دردکاکین خود بفروش میرسانند

اهالی ازمقامات مسئول انتظار دارند که باینموضوع رسیدگی دقیق شود.

مجسمه‌ای از شاهنشاه

درمیدان پهلوی یزد نصب میشود

خبرنگار ما از یزد مینویسد:

ازچندی قبل طبقات مختلف یزد طی نامه‌های متعدد ازآقای روشن فرماندار تقاضا مینمودند که با کسب اجازه ازپیشگاه اعلیحضرت همایونی مجسمه‌ای از معظم‌له دریکی ازمیادین شهر نصب شود.

آقای روشن فرماندار نیز پس از کسب اجازه از پیشگاه شاهنشاه با آقای مهندس رحیم‌زاده ارژنك مجسمه‌ساز معرف قرارداد ساختمان مجسمه مزبور را منعقد نمود وطبق اطلاع رسیده تاچندهفته دیگر مجسمه شاهنشاه باتمام خواهد رسید.

آقای روشن

محل نصب مجسمه نیز درمیدان پهلوی تعیین شده ونقرار اطلاع ازچندروز دیگر ساختمان پایه آن باسنك مرمر وبطرز جالب وباشکوهی شروع خواهد شد.

اهالی از اقدام پسندیده آقای روشن فرماندار اظهار امتنان مینمایند.

شکار خوك

«مسیح الله» بجای خوك انسانی را هدف گلوله قرارداد

خبرنگار ما ازطالقان گزارش میدهد. چندشب قبل حسین محبی ساکن قریه «آرموت» هنگامی که مشغول آبیاری مزرعه بود هدف گلوله قرار گرفت وسختی مجروح شد. بقرار اطلاع معلوم حسین نیمه‌شب برای آبیاری مزرعه خویش ازمنزل بیرون می‌آید وبدون سروصدا بطرف مزرعه میرود. دراین موقع مسیح الله شکارچی قریه، که بقصد شکار خوك شبها درمزارع کشیك میدهد بتصور اینکه خوکی بطرف مزرعه درحرکت است گلوله‌ای شلیك مینماید ولی بجای خوك حسین هدف واقع شده وبافریادهای دلخراشی درخون خویش درمیغلطد.

اهالی ده بصدای شلیك تفنگ وفریادهای دلخراش حسین بطرف مزرعه میشتابند ومجروح را بدرمانگاه محل می برند.

فعلا حسین دردرمانگاه ستری است ومسیح الله نیز تحت تعقیب میباشد.

عده‌ای ازاهالی محل اظهار میدارند که این پیش آمد ناشی ازاختلاف بین مسیح الله وحسین است وقضیه شکار خوك دوراز حقیقت می‌باشد.

خلاصه خبرهای شهرستانها

فریدونکنار ـ اکیپ اعزامی شیروخورشید سرخ بابل بفریدونکنار مبلغ یکصدهزار ریال بین ۴۳ نفر ازلزله زدگان تقسیم کردند ومجددا ببابل مراجعت نمودند.

بندرپهلوی ـ اخیرا کلاسی بمنظور آشنائی دبیران انگلیسی با نحوه تدریس زبان خارجه درمدارس بزرگ جهان تحت نظر استادان ایرانی و آمریکائی افتتاح گردیده‌است.

اصفهان ـ چون دربعضی نقاط شهر بیماری آبله دیده شده بود ازطرف اداره بهداشت طی اعلامیه‌ای ازاهالی درخواست شد که برای مایه کوبی آبله خود رابمراکز بهداشتی معرفی نمایند.

رشت ـ آقایان مهندس منوچهر معرفت ونصرالله سبزواری ازطرف اداره کل ترویج بمنظور رسیدگی بامور اداری ومالی اداره ترویج استان وارد رشت شدند وپس از خاتمه ماموریت خویش مراجعت نمودند.

شیراز ـ آقای دکتر «گلسن ماکدونالد» مشاور عالی وزارت بهداری برای بازدید ازتاسیسات بهداشتی فارس بشیراز وارد شد وازقسمتهای مختلف مرکز بهداشت دیدن نمود.

بوشهر ـ چندروز قبل کمیسیونی باحضور فرماندار، رئیس گمرك رئیس اطاق بازرگانی دراداره گمرك تشکیل گردید و پیرامون جمع آوری اجناس قاچاق مذاکراتی صورت گرفت.

نائین ـ آقای ذرقی فرماندار نائین که چندی قبل بمنظور استفاده از مرخصی بمرکز عزیمت نموده بود بنائین وارد ومشغول کار گردید.

شاهی ـ کلاس کارآموزی آموزگاران فرهنگ شاهی طی مراسمی پایان یافت.

شیراز ـ آقای دکتر سارو خانیان رئیس اداره بهداشت استان هفتم که برای انجام کارهای اداری بتهران عزیمت نموده بود بشیراز مراجعت کرد.

بوشهر ـ چندروز است که باردیگر موتور برق کارخانه اعتماد به که تحت نظر شهرداری اداره میشود ازکار افتاده است واهالی دراین هوای گرم سخت درمضیقه قرار گرفته‌اند.

شورای هدایت جوانان

طبق اطلاع خبرنگار ما ازنائین چند روز قبل جلسه شورای هدایت جوانان باحضور آقای فرماندار وروسای دوایر دولتی درفرمانداری تشکیل شد دراین جلسه مذاکراتی پیرامون برنامه شورا صورت گرفت ودستورات جدیدی که از شورای مرکزی واصل شده بود مطرح گردید

مسابقات سالیانه شنادر اسکله بندرنوشهر انجام گرفت

بین نفرات برنده جوائزی توزیع گردید

خبرنگار ما از نوشهر اطلاع میدهد:

چندروز قبل مسابقات سالیانه شنا دراسکله بندرنوشهر باحضور آقایان روسای دوایر دولتی وعده زیادی علاقمندان ورزش واهالی انجام گرفت ونتیجه آن باینشرح اعلام گردید:

درمسابقه صدمتر کرال سینه آقایان ابراهیم گلزار ـ محمد جدید طواف ـ خسرو شاهین بترتیب نفرات اول تاسوم شدند. درمسابقه چهارصدمتر آزاد آقایان خسرو شاهین ـ رضا ازخسروی بخشعلی صفر نژاد نفرات اول تاسوم شدند درمسابقه هشتصدمتر آزاد آقایان خسرو شاهین ـ ابوالقاسم رجائیان ـ رحیم شوری نفرات اول تاسوم شدند درمسابقه یکهزار وپانصدمتر آزاد آقایان ابراهیم گلزار ـ سیدحسن میرلامع ـ صابر سرمستی به ترتیب نفرات اول ودوم وسوم شناخته شدند.

درپایان مسابقه جوائزی بوسیله آقای بزرگزاده رئیس فرهنگ و نایب رئیس انجمن تربیت بدنی بین برندگان مسابقات توزیع گردید.

ضمنا برای تماشای مسابقات مزبور بلیطهای ورودی بمحوطه اسکله تهیه شده بود ودرآمد حاصله ازفروش بلیط های مزبور بنفع انجمن تربیت بدنی نوشهر منظور گردید.

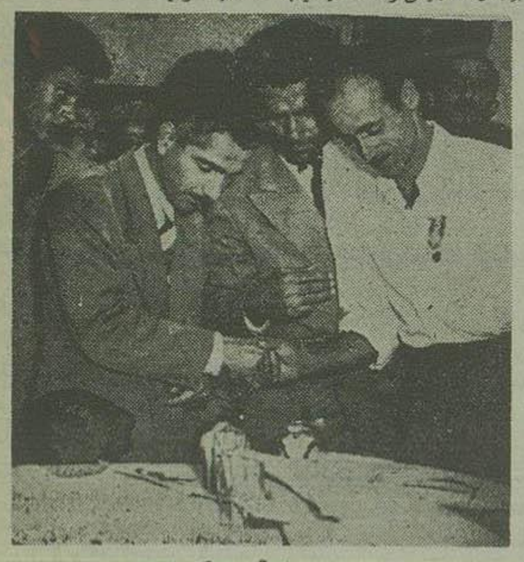

جوائز قهرمانان بوسیله آقای بزرگزاده توزیع شد

بوی تعفن

کوچه‌های خلوت تبدیل بمستراحهای عمومی شده است

قبل ازشهر بور بیست بر اثر مساعی شهرداری رشت چندمستراح عمومی درچند نقطه شهر احداث شده بود وعابرین برای رفع حاجت ازآنها استفاده میکردند.

متاسفانه چندیست که این مستراحها خراب شده ومردم برای رفع حاجت اغلب بکوچه‌های خلوت پناه میبرند بطوریکه هم اکنون کوچه‌های زیادی در شهر دیده میشود که بوی تعفن آن مردم وساکنین اطراف را متاذی کرده است شایسته است شهرداری رشت برای خاتمه دادن باین وضع نامطلوب چاره‌ای بیاندیشد.

حریق عمدی نبود واین دونفر بیگناه هستند

چندی قبل بموجب گزارش خبرنگار همدان باطلاع خوانندگان عزیز رسید که کارخانه کبریت سازی ژاله دچار حریق شد و دو نفر باسامی رضا ابراهیمی وایران ولی باتهام ایجاد حریق تحت تعقیب قرار گرفتند.

اینك خبرنگار ما درهمدان تعقیب گزارش قبلی خویش اطلاع میدهد که طبق اظهار آقای محرنی بازپرس شعبه اول دادسرا حریق کارخانه کبریت سازی ژاله عمدی نبوده ودونفر مزبور بیگناه هستند.

ورود کشتی شوروی

خبرنگار ما از نوشهر اطلاع میدهد: چندروز قبل کشتی تجارتی شوروی موسوم به «دسن نا» بدون کالا پس از انجام تشریفات گمرکی دراسکله بندرنوشهر پهلو گرفت کشتی مزبور پس از بارگیری ۹۴۸ تن کنجاله و کالای صادراتی بقصد اتحاد جماهیر شوروی بندرنوشهر را ترك نمود.

براثر تیراندازی مامورین، قاقچیای فرار کردند ومقداری کالای قاچاق بدست مامورین افتاد

خبرنگار ما از بندربوشهر اطلاع می‌دهد:

چندروز قبل مأمورین مبارزه با قاچاق درحوالی جزیره «شیف» (چهارده کیلومتری بندربوشهر) یك اتومبیل کرایه‌سواری مظنون شده وتعقیب آن میپردازند.

قاچاقچیان بمحض مواجه شدن مامورین درصدد مقاومت برآمدند ولی در اثر تیراندازی مامورین ناچار فرار میشوند وکالاهای قاچاق راجا گذاشته وخود متواری میگردند. درنتیجه مقداری کالای قاچاق بدست مامورین افتاد که تحویل گمرك بوشهر گردید.

صید ماهی

خبرنگار ما از بندرپهلوی اطلاع میدهد: چندروز قبل آقای یوسف نبوی رئیس امور شیلات بمنظور بازدید مراکز صیدماهی بکرانه بحرخزر مسافرت نمود آقای نبوی قبل ازحرکت بخبرنگار ما اظهار داشت چون فصل صیدماهی آغاز شده‌است دراین سرکشی دستوراتی جهت صیدماهی وجمع آوری آن بااسلوب جدید بصیادان داده خواهد شد.

وعده‌ایکه هنوز انجام نشده است

خودما مردم کمیشان بارگفته ایم بوشهرداری این منطقه نیز کتبا ازسازمان برنامه تقاضا کرده است که درمورد تامین آب آشامیدنی این شهر از طرف سازمان برنامه اقدامی بعمل آید بدین ترتیب ازمدتها سرگردانی بالاخره چندی قبل سازمان برنامه طی نامه‌ای بشهرداری کمیشان اطلاع داد که بزودی یك حلقه چاه آزمایشی درمیدان شهر حفر خواهد شد ولی هنوز از حفر این چاه آزمایشی خبری نشده وتاکنون نیز اقدامی دراینمورد بعمل نیامده‌است فعلا چشم امید مردم این منطقه بسازمان برنامه دوخته شده که لااقل یك چاه عمیق در این محل حفر شود وبا این وسیله آب مشروب اهالی کمیشان تامین گردد

شروع ساختمانهای فرهنگی

خبرنگار ما ازشیروان گزارش میدهد: چندروز قبل آقای کاظمی رئیس فرهنگ شیروان از مرخصی مراجعت کرد.

آقای کاظمی بلافاصله پس ازورود بشیروان مقاطعه‌کار ساختمان دبستان شیروان را که ازچندی قبل بدون جهت دست ازکار کشیده بود بااستفاده ازمحل وام صدی پنج شهرداری مجبور بشروع مجدد عملیات ساختمانی کرد.

درضمن بامساعی آقای رئیس فرهنگ چون ساختمان قبلی دبستان دخترانه شیروان مناسب نبود، یك ساختمان نوساز اجاره شد.

تأمین روشنائی

موتور مولد برق درمحل مناسب نصب نشده

طوریکه خبرنگار ما ازنائین گزارش میدهد اخیرا از طرف سازمان برنامه در (انارك) از توابع نائین یك موتور مولد برق نصب گردیده است.

درتماسی که با آقای ذوقی فرماندار نائین گرفته شد وی ضمن تشکر ازاین اقدام سازمان برنامه اظهار داشت، گرچه این مولد برق بمنظور استفاده مردم دردسترس آنان قرار گرفته است ولی باید گفت محل نصب این موتور که درساختمان نوساز بیمارستان انارك میباشد جای مناسبی برای اینکار نیست زیرا پس ازافتتاح بیمارستان سروصدای موتور مزبور موجبات ناراحتی بیماران ستری رافراهم خواهد ساخت.

انتظار میرود سازمان برنامه دراینمورد تجدید نظر نموده وهم اکنون قبل ازافتتاح بیمارستان محل مناسب دیگری رابرای نصب مولد برق درنظر بگیرد.

هنگامیکه بتعمیر اتومبیل مشغول بود ناگهان سر وصورتش آتش گرفت

ازملایر خبرنگار ما گزارش میدهد: چندروز قبل اتومبیل جیپی که حامل دونفر از افسران ارتش ویکنفر از اتباع دولت انگلستان بود دراندکی خصی بنام حسن پور وارد ملایر شد بقرار اطلاع سرنشینان جیپ مأموریت داشتند بلوك دشراه که یکی از توابع این منطقه است نقشه برداری نمایند ولی هنگامیکه ملایر رسیدند اتومبیل آنها خراب شده وراننده برای تعمیر آن مشغول کار شد دراین هنگام ناگهان بعلت نامعلومی سروصورت راننده آتش گرفت وبراثر آن سوختگی شدیدی ایجاد شد.

مجروح بلافاصله ببهداری ملایر منتقل گردید تاتحت معالجه قرار گیرد ولی چون سوختگی شدید بود پس از پانسمان مختصری بهمدان اعزام شد تادرآنجا معالجه شود.

وعده بموکلین

خبرنگار ما از نیشابور اطلاع میدهد: چندروز قبل آقای سعیدی نماینده مجلس شورای ملی بمنظور سرکشی بحوزه انتخابیه خویش وارد نیشابور شد.

آقای سعیدی ضمن اقامت خود درشهر برای اتمام امر لوله کشی وامتداد خیابان جنوبی شهر وتوسعه مدارس وعده داد که برای انجام این امور درمورد اقدام لازم را بنماید.

مبارزه با مالاریا

خبرنگار ما ازطالقان مینویسد: چند روز قبل اکیپ مبارزه با مالاریا بشهرستان کرج سرپرستی آقای عبدالعظیم بیابانی برای سمپاشی قراء طالقان وارد شهرك شدند.

بر باد رفته — ۶۵

صدای آمرانه رشته سخنانش را برید:

ـ چرا این مطالب را اول که پیش من آمدی نگفتی ودرعوض مثل یك بازیگر تآتر باقلب حساس من بازی کردی؟ برای اینکه میدانستی من درمقابل زنهای زیبا نقطه ضعف دارم. خیر اسکارلت دیگر این گریه‌های تودر من تاثیری ندارد وهیچ چیز قلب مرا متاثر نمیکند. میدانی چرا؟ برای اینکه توغرور واحساس مرا لگدمال کردی من اول فکر میکردم که این منم، این وجود من است که ترا باینجا کشانده ولی حالا می‌فهمم که نه تو برای پول من اینجا آمدی!

عجب! احساساتش جریحه‌دار شده بود؟ پس معلوم میشود رت باو توجه داشت بارها این مرد موقعی که ازخودش حرف میزد وازدلش سخنی بمیان میآورد همه چیز وهمه کس را مسخره میکرد آیا واقعا رت در آستانه پیشنهاد ازدواج بود که یکمرتبه چشمش بکف دست او افتاد؟ شاید هم خیال شومی داشت میخواست ازآن پیشنهادهای مشئوم نفرت انگیزی بکند که یکی دوبار قبل کرده بود؟ اگر اینمرد واقعا باو توجهی داشت چه‌سا ممکن بود بازهم اورا رام کند ولی ازچشمان سیاهش لهیبی ازتمنا زبانه نمیکشید بلکه با تحقیر وعصبانیت توام بود:

ـ من دراین وثیقه تو کمترین علاقه‌ای ندارم. تو خیال میکنی من زارع وپنبه کارم که این پیشنهاد را بمن میکنی؟ دیگر چه داری؟

آخر الامر لحظه حساس رسید احالا نگیر، نفس تند عمیق می کشید وبچشمان خیره‌اش نگاه کرد تمام آن دلبریها وعشوه گریها ازمیان رفته بود حالا درلب پرتگاهی قرار داشت یا باید بایك تصمیم خود را بدرون آن بیاندازد ویا آنکه ناکام وبدبخت باز گردد. بایك تصمیم آنی گفت.

ـ دیگر چیزی نمانده. فقط... فقط ... خودم را دارم.

ـ پس اینطور است؟

دهانش فشرده شده وسخن برروی زبانش مرده بود. فقط برقی از چشمان زمردینش جستن میکرد. چند ثانیه گذشت و رت حرفی نزد. اسکارلت دربلاتکلیفی عجیبی بسر میبرد بار دیگر برخود نهیب زد و اضافه کرد:

ـ یادت هست درآن محاصره، تودرخانهٔ عمه پیتی چه پیشنهادی بمن کردی؟ گفتی که... گفتی که مرا میخواهی!

رت با بی‌اعتنائی بطرف صندلیش رفت وخودرا بدرون آن انداخت سیمای ناراحت اسکارلت نگاه میکرد و اسکارلت هم خیره باو مینگریست ولی از چهره تیره اش چیزی نمی توانست بفهمد. پیدا بود که در پشت چشمان سیاهش آتش شرارت زبانه میکشد بازهم اسکارلت بایجارگی بسخن درآمد:

درآنشب تو بمن گفتی که هیچ زنی را باندازه من نمیخواستی! حالا اگر امروز هم مرا میخواهی میتوانی مرا داشته باشی! رت! امروز آنچه من درمانده‌ام که تو هر پیشنهادی بکنی گوش خواهم داد ولی بخاطر خدا حواله این پول را بدستم بده بعهد خود وفا خواهم کرد! قسم میخورم که وفا خواهم کرد... حتی اگر بخواهی. حاضرم بنویسم

رت همچنان حیرت زده نگاهش میکرد بااینکه اسکارلت خیال میکوشید ازحالت صورتش چیزی بفهمد نمیتوانست کاش بحرف درمیآمد! کاش چیزی میگفت حس میکرد که گونه هایش از داغی میسوزد.

ـ رت امن این پول را باید هرچه زودتر بگیرم وگرنه مارا ازخانه بیرون خواهند کرد. آن مردك لعنتی

از جهانگیر افخمی: خبرنگار ما در نیویورک

قایق‌رانان کور بر حریفان بینای خود پیروز شدند

سگهای راهنما اربابان کور خود را در شهر هدایت میکنند

این سگها تا چراغ خودکار چهارراه‌ها سبز نشود حرکت نمیکنند ـ سگ راهنما صاحب خود را بترن مخصوص هدایت میکند و هر کجا صندلی خالی باشد مینشاند

در هفته گذشته در بین سطور اخبار داخلی جراید آمریکا دو خبر توجه‌را جلب کرد.

در مسابقه‌ای که بین مدارس کوران و مکر از مدارس عالی نیویورک داده‌شد شاگردان نابینای این مدرسه عالی توانستند که در قایق‌رانی کوی سبقت‌را از شاگردان بینا و چشم‌دار مدرسه حریف برده و مقام اول را احراز شوند.

این قایق موتوری که برای آنها ساخته شده بود از قطب نما گرفته تا تمام وسایل دیگر بامتد برجسته و مخصوص کوران درست شده بود و آنها توانستند نه تنها کشتی کوچک را در مسیر رودخانه هودسن براند بلکه بر حریف نیز پیروز شوند

واقعه دوم که بنوبه خود دست کمی از مسابقه کشتی‌رانی ندارد موضوع برنده شدن یک ماشین نویس کور در مسابقه ماشین نویسی بود معمولا هر سال دولت عده‌ای ماشین نویس استخدام میکند و آنها را از بین داوطلبان فراوانی که اسم نویسی می کنند بطریق مسابقه برمیگزیند امسال از بین صدها نفر داوطلب یک دوشیزه کور رکورد ماشین نویسی را شکست و نفر اول شد البته دوشیزه نامبرده از ماشین تحریر مخصوص استفاده میکرد و مطالبی که می بایست ماشین کند دستگاه دیکتافون برایش میخواند و باتمام اینها باید قبول کرد که برای شخص کور این همه سرعت و دقت شایسته تقدیر است.

در مدت هفت سالی که در آمریکا اقامت دارم مکرر متوجه این نکته شده‌ام که در این کشور حتی کورها و ناقص الخلقه‌ها نیز بیکار نمی‌مانند و دولت و موسسات ملی نه از نظر دستگیری و از روی استمالت آنها، بلکه برای قدردانی از کسانی که با داشتن نواقص جسمی حاضر به تکدی و قبول اعانه و کمک نیستند با آنها کارهای خوبی میدهند

مطالعه این دو خبر و توجه خاصی که از مدتها قبل باین موضوع داشتم وسیله شد تا طی مقاله‌ای خوانندگان عزیز را از زندگی کوران و وسایلی که برای تعلیم و تربیت آنها در این کشور وجود دارد آگاه کنم.

نخستین مدرسه کوران

قبل از اینکه در باره تسهیلاتی که برای کوران آمریکا فراهم کرده‌اند مختصری بنویسم، اجازه بدهید در چند جمله تاریخچه پیدایش خطوط برجسته را به نظرتان برسانم تا بهتر با موضوع آشنا شوید تا اواخر قرن هیجدهم تعلیم و تربیت اشخاص کور و نابینا چندان عمومیت نداشت و اگر شخص برجسته و نویسنده و شاعری در بین کوران پیدا میشد بر اثر قریحه و استعداد و پشتکار ذاتی خود او بود و گرنه کسی توجهی باین قبیل اشخاص که از قوه بینائی محروم بوده و از زیبائی طبیعت و لذات دنیوی بهره‌ای نداشتند نمیکرد برای اولین بار شخصی بنام «ولانتین هائی» در سال ۱۷۸۴ پیشقدم شد و با سعی و کوشش خستگی ناپذیر خود اولین مدرسه کوران را در پاریس تاسیس کرد.

«هائی» در جستجوی وسیله و متدی بود که بکوران کمک و راهنمائی کند تا بتوانند کتاب بخوانند و صاحب معلومات و هنر شوند.

یکروز در موقعیکه بگدای کوری کمک میکرد. سکه‌ای بزرگتر از آنچه گدای محتاج انتظار و توقعش را داشت بوی داد. گدا پس از آنکه چند دفعه سکه را در دست مالش داد بفکر اینکه اشتباهاً بوی داده است او را صدا کرد و سکه را بوی مسترد داشت.

«هائی» نه تنها از امانت و درستی گدای کور خوشش آمد، بلکه متوجه شد که از حس لامسه کوران میتوان برای راهنمائی و هدایتشان استفاده کرد

روی این فکر اولین مدرسه کوران را که ابتدا فقط یک شاگرد داشت بوجود آورد و اولین کتاب مخصوص کوران را که حروف و اعداد آن برجسته بود در سال ۱۷۸۶ منتشر کرد.

نخستین مدرسه در امریکا

در امریکا اولین کلاس کوران در ۱۸۳۲ در نیویورک افتتاح شد و مجلس امریکا ۵۰ هزار دلار برای چاپ کتب مخصوص تصویب کرد و امروز در شهر نیویورک بیش از ۳۰ کلاس حرفه‌ای و آموزشی برای کوران وجود دارد. کتب مورد استفاده این شاگردان که از بچه هفتساله تا پیر مرد هفتادساله در بین آنها دیده می‌شود با دو متد حروف برجسته و علائم برجسته و مخصوص تهیه می‌شود.

در کتابخانه معروف کنگره امریکا مجموعه کامل کتب مزبور وجود دارد و بیشتر کتابخانه های ملی و عمومی این قبیل کتب راحتی با درخواست کتبی و تلفنی، مجانی و بدون هیچ اشکال فورا خودشان هر نقطه‌ایکه تقاضا شده است میفرستند و در شهر «لوئیزویل» چاپخانه مخصوصی با بودجه دولتی اداره میشود که کارش فقط تهیه کتب و جزوه های مخصوص و لوازم دیگر مورد نیاز نابینایان میباشد.

در حال حاضر نصف بیشتر نابینایان آمریکا از نوع کتابهای «باربل» استفاده می کنند و بقیه صفحاتی را که برای آنها تنظیم شده است در اختیار دارند زیرا کسانی می توانند از حروف و علائم برجسته استفاده کنند که حساسیت پوست انگشتان خود را از دست نداده‌اند ولی مردانی که در زرگری کور میشوند و یا بواسطه کارهای سخت بدی حساسیت انگشتانشان از بین رفته است بآسانی نمیتوانند از کتب فوق الذکر استفاده کنند و برای آنها مطالب کتابها را در یک یا چند صفحه پر میکنند و فقط کافی است صفحه‌ها را در گرامافون خود کار گذارده و بمطالب کتاب دلخواه خود گوش دهند.

گرامافون‌های برقی خودکاری برای آنها تهیه کرده‌اند که سیار سبک و آسان است و آنهائیکه قدرت خرید گرامافون و صفحه‌های مخصوص را ندارند می‌توانند از کتابخانه‌ها و موسسات حمایت کوران بامانت بگیرند.

در کلاسهای مخصوص کوران همه گونه وسایل کار برای آنها فراهم است. ورقه‌های نازک آهنین و منگنه های مخصوص و همچنین تخته سیاهی که با متد «باربل» میتوان روی آن نوشت در اختیار محصلین قرار دارد.

برای آشنا کردن شاگردان محدود کشور سنجاقهای متعددی حدود مرزی را مشخص میکنند و حتی جدول ضرب مخصوص و متحرکی ساخته‌اند که شاگردان می‌توانند علاوه بر ضرب، تقسیم و ریشه گرفتن اعداد را هم انجام دهند و لنگار شهر هم در قسمت خارجی جدول مزبور بطور برجسته وجود دارد.

با تمام این پیشرفتها، باز کوران با داشتن همه گونه معلومات در موقع پیدا کردن راه خود با مشکل بزرگی روبرو میشوند، در این مورد هم برایشان فکری کرده‌اند و چشمان بینائی تهیه کرده‌اند که راهنما و هادی آنها میباشد و دو چشم بینا و دقیق را بجای چشمان تاریک خود بکار میبرند.

سگهای راهنما

مدارس مخصوصی جهت تربیت سگان راهنما وجود دارد و اکثراً از این نوع سگها استفاده میشود و آنها را زیر نظر متخصصین این رشته قرار میدهند تا نکات لازم را فرا گرفته و اشخاص نابینا نیز آنچه را که برای استفاده از این سگان لازم است یاد میگیرند و سپس سگ و صاحبش را مدتی با هم تعلیم داده و از مدرسه بیرون میفرستند امروز در خیابان‌های شهرهای آمریکا، کورانی را می‌بینید که با کمک سگهای راهنما که متناسب با اخلاق و روحیه آنها انتخاب شده‌اند، راه خود را پیدا میکنند.

این سگان متوجه نور چراغ های چهار راه‌ها بوده و تا نور سبز نشود غیر ممکن است صاحب خود را بطرف دیگر خیابان راهنمائی کنند.

دانشجویان نابینا قلاده سگان خود را بدست گرفته و روانه دانشگاه میشوند تا از دیگران عقب نمانند.

هر روز در یکی از ایستگاه‌های وسط راه کوری سوار ترن میشود و من مدتی است متوجه آن دوهستم سگ ترن مخصوص را میشناسد و با اینکه چند نوع ترن از آن ایستگاه میگذرد ولی فقط در موقع رسیدن ترن مزبور است که سگ خود را برای حرکت آماده میکند و در هر کجای اطاق ترن که صندلی خالی وجود داشته باشد صاحبش را بدانجا هدایت میکند.

شما در آمریکا روی هر رفته گدا نمیبینید ممکن است اشخاص کور و نابینا برای موسسه‌ای پول جمع آوری کنند و یا در ترنهای زیرزمینی موزیک بنوازند و برای اینکار حتما لازم است از اداره پروانه‌ها جواز کار دریافت داشته و همراه تمام این نابینایان سگ راهنما دیده میشود.

آگهی مزاید فروش شکر مخلوط بمواد خارجی غیر قابل توزیع از موجودی انبار تهران

اداره کل قند و شکر در حدود یکهزار و پانصد تن شکر مخلوط بمواد خارجی و غیر قابل توزیع موجوده در انبار تهران را در سه پارتی یا صد تنی از طریق مزایده کتبی بفروش میرساند تاریخ قبول و قرائت پیشنهادات بشرح زیر است.

شماره پارتی و تاریخ قبول پیشنهادات	تاریخ قرائت پیشنهادات
پارتی اول تا ساعت ۱۲ روز سه‌شنبه دوم مهرماه ۳۶	ساعت ۱۰ صبح روز چهارشنبه سوم مهرماه ۳۶
پارتی دوم « « چهارشنبه سوم « «	« « پنجشنبه چهارم « «
پارتی سوم « « پنجشنبه چهارم « «	« « شنبه ششم « «

خریداران بایستی قبلا با اداره انبارها بکل قند و شکر مراجعه و شکر های مورد مزایده را که هر پارتی آن مجزا و مشخص است بازدید نموده و سپس بکبرک شرایط مزایده را که در اداره قند بر ایگان در اختیار آنان میگذارد دریافت و پس از مطالعه مزایده است امضا و بضمیمه پیشنهاد خود و قبض سپرده در تاریخ مندرج در جدول فوق باداره دفتر کل قند و شکر تسلیم و رسید دریافت دارند.

رئیس اداره کل قند و شکر ـ پاکدامن

۲ـ۲ — آ ـ ۱۸۳۰۶

هنرستان ملی باله ایران

هنرستان ملی باله ایران برای سال تحصیلی ۱۳۳۶ـ۱۳۳۷ هنرجویان دختر و پسر از ۹ الی ۱۵ سالگی را که استعداد و قابلیت جسمانی داشته باشند از طریق مسابقه ثبت نام میکند.

هنرجویان به تناسب سن در کلاسهای مختلف که زیر نظر استادان مبرز اداره میشود به فراگرفتن اصول فنی باله اشتغال خواهند ورزید. ساعات کار هنرستان طوری تنظیم شده است که با اشتغالات درسی و حرفه‌ای آنها تماس نیابد.

داوطلبان میتوانند با در دست داشتن رضامت نامه کتبی از اولیای خود و با اتفاق آنان از این تاریخ الی اول مهرماه همه روزه از ساعت ۴ و نیم الی ۶ و نیم بعداز ظهر به محل هنرستان واقع در خیابان ارفع جنت هنرستان عالی موسیقی مراجعه و برای شرکت در امتحانات ورودی ثبت نام نمایند.

اداره کل هنرهای زیبای کشور

۳ـ۴ — آ ـ ۱۷۹۱۴

آگهی از طرف اداره دفتر هیئت ۵ نفری

بآقایان اکبر و محمد و محمود حاج آقابزرگی فرزند اسمعیل و به بانو طلعت حاج آقابزرگی فرزند اسمعیل که مقیم کن معرفی و بنابگزارش مامور ابلاغ وزارت دادگستری در محل اقامت تغییر حضور نداشته و کسان آنها نیز از قبول اخطار به خودداری کرده‌اند بدینوسیله اخطار میگردد.

بانک ساختمانی موافق قانون مصوب ۸ شهریورماه ۱۳۳۵ راجع باراضی دولت و شهرداریها و اوقاف و بانکها بر شما دعوائی اقامه کرده که شرح و مستندات آن در پرونده کلاسه ۱ر۱۷ر۳۶ در دفتر هیئت ۵ نفری واقع در کاخ دادگستری مضبوط و اجمالا مشعر بر تجاوز بقدر ۲۹۲۰۰ متر مربع از اراضی موات کن میباشد این پرونده در تمام اوقات اداری برای مراجعه شما یا نماینده‌ای که ممکن است تعیین نمائید آماده است از تاریخ انتشار این آگهی ظرف مدت سی روز هر نوع دلیل و متفند و مدافعه‌ای را که در قبال دعوای مذکور داشته باشید شخصا یا بوسیله نماینده خودتان بدفتر مذکور در بالا تسلیم نموده و رسید کتبی دریافت دارید و در صورتیکه ظرف مدت مذکور از طرف شما مداخله‌ای نرسید از طرف هیئت ضمن رسیدگی بدفتر بانک ساختمانی و مطالعه پرونده های مربوطه رای مقتضی صادر خواهد شد.

رئیس اداره دفتر هیئت پنجنفری ـ غلامرضا بیرشک

۲ـ۲ — آ ـ ۱۳۲۰۷

آگهی اعزام دانشجو بانگلستان

بانک ملی ایران در نظر دارد دو نفر دانشجو برای تحصیل رشته اقتصاد (بانک‌داری ـ پول ـ ارز تجارت بین المللی و آمار) و یک نفر برای تحصیل زبان انگلیسی و نامه‌نگاری بانکی و بازرگانی و یک نفر برای تحصیل در رشته حسابداری خبره که جمعاً چهار نفر خواهند بود از طریق مسابقه انتخاب نموده هزینه خود بانگلستان اعزام دارد. داوطلبان مزبور بایستی حائز شرایط زیر باشند:

۱ـ تابعیت ایران

۲ـ سن داوطلبان تحصیل در رشته اقتصاد و زبان انگلیسی از بیست و سه سال و برای داوطلبان رشته حسابداری از ۲۰ سال نباید تجاوز کند.

۳ـ تندرستی کامل طبق گواهی بهداری بانک ملی ایران

۴ـ دارا بودن لااقل گواهی نامه پنجساله دبیرستان

۵ـ دانستن زبان انگلیسی بطور کامل

۶ـ تسلیم معرفی نامه از دو نفر معاریف مبنی بر حسن اخلاق و رفتار و صحت عمل داوطلب.

۷ـ شرکت در مسابقه و موفقیت در آن

مواد مسابقه برای داوطلبان تحصیل در رشته اقتصاد و حسابداری خبره عبارتست از:

۱ـ زبان فارسی (دیکته و انشاء)

۲ـ زبان انگلیسی (کتبی و شفاهی)

۳ـ ریاضیات (حساب ـ جبر و هندسه در حدود پنجساله دبیرستان)

۴ـ معلومات عمومی و استعداد

داوطلبان تحصیل در رشته زبان انگلیسی و نامه‌نگاری باستثناء امتحان ریاضی در سایر مواد مسابقه که برای تحصیل در رشته اقتصاد و حسابداری خبره تعیین شده است شرکت خواهند نمود.

حق تقدم با کسانی است که علاوه بر زبان انگلیسی. زبان فرانسه و یا آلمانی را بدانند. همچنین کارمندان بانک ملی ایران در تمام موارد بالا با تساوی شرایط بر دیگران مقدم خواهند بود.

کسانیکه از عهده مسابقه بر آمدند و پذیرفته شوند باید بوسیله سند رسمی تعهد نمایند که در مدت اقامت در خارجه اوقات خود را طبق دستور و منظور بانک ملی ایران به تحصیل و تمرین در رشته تحصیلی خود مصروف کرده و از لحاظ پیشرفت و تحصیلات و طرز اخلاق و رفتار خود کاملا رضایت بانک ملی را فراهم و در صورت احضار بانک ملی ایران به ایران مراجعت کنند و لااقل دو برابر مدت تحصیل و اقامت در خارجه در بانک ملی یا شعب آن طبق مقررات خدمت نموده و در صورت تخلف از هر یک از موادمذکور مبلغیکه بانک بطور مقطوع تعیین خواهد نمود بهر دارند و برای تامین این منظور باید ضامن معتبری هم معرفی نمایند.

داوطلبان برای اطلاع از طرز گرفتن ضامن و مفاد ضمانتنامه و سایر شرایط و همچنین برای ثبت نام خود تا پایان وقت اداری روز سی و یکم شهریور ۱۳۳۶ باداره آموزش بانک ملی ایران مراجعه نمایند. برای ثبت نام، ارائه گواهینامه تحصیل ـ روتوشت مصدق شناسنامه معرفی نامه و دو قطعه عکس ضروری است.

۲ـ۳ — آ ـ ۱۸۰۹۰ — بانک ملی ایران

شامپو کرم دکتر زیفرت ساخت آلمان

داروخانه نیکی ـ ناصرخسرو پاساژ مینوئی شماره ۱۸

آ ـ ۱۸۴۳۰

ایران پیما

قابل توجه مسافرین محترم نور

همه روزه سرویس مستقیم تهران ـ الیکا با اتوکارهای آخرین سیستم

شرکت ایران پیما.

نشانی خیابان امیر کبیر تلفن ۵۱۷۶۰ (۱) ۷۶۹۰

آ ـ ۱۸۳۶۰

آ ـ ۱۸۳۸۶

آ ـ ۱۸۳۸۸

که یکروز مباشر پدرم بود حالا نقشه خانه‌ام را کشیده و...

ـ یکدقیقه صبر کن به بینم! تو چه دلیل خیال میکنی من هنوز خواستارتوام! چه دلیلی دارد که فکر میکنی سیصد دلار میارزی؟ بسیاری از زنها باین قیمتها نمیرسند!

صورتش تا بناگوش سرخ شد. تحقیر باعلی درجهٔ خود رسیده بود. رت سخن در آمد:

ـ ولی من یک سئوال از تو میکنم و آن اینست که تو چرا بخودت اینطور میکنی؟ چرا نمیگذاری این ملک از دست برود و آنوقت خودت را باین وز نیندازی علاوه بر این تو جاداری که بروی و آنجا زندگی کنی. نصف خانهٔ عمه پیتی متعلق بتو است!

فریاد اسکارلت بلند شد:

ـ خدای من! مگر دیوانه شده‌ای؟ چطور من حاضر شوم تا را از دستم برود؟ تا نفس در تنم هست مبارزه خواهم کرد و نخواهم گذاشت این ملک بیاد فنا برود!

ـ این ایرلندیها... واقعا عجب نژاد ملعونی هستند! سر و جان خودشان را حاضرند فدا کنند و یک وجب از خاکشان از دست نرود مثل این میماند که خاک اینجا، خاک وطنشان است... بهرحال اسکارلت، بهتر است این موضوع را روشن کنیم. تو پیش من برای این بیامدی که مرا ببینی بلکه برای معامله ای آمدی، سیار خوب، سیصد دلار میخواهی برای گرفتن این پول وثیقه‌ای هم نداری، فقط پیشنهادت اینست که اگر مایل باشم این پول را بدهم و در مقابلش تو خودت را تسلیم من کنی، اینطور است؟

ـ همینطور است!

سرانجام همه چیز آشکار شد و آن رضامت نفرت انگیزی که نباید بدهد داد حالا که دیگر شرش از بین رفته بود، کمی بیشتر احساس آسایش میکرد و مختصر فروغ امیدی در دلش پدیدار شده بود. منتظر بود که از لبانش بشنود «در اینصورت این پول را بتو خواهم داد!» امارت، ناراحت و خشمناک، آغاز سخن کرد:

ـ پس تو حالا حاضری در مقابل پول خودت را بمن تفویض کنی، در حالیکه یکروز وقتی من مشوخی این پیشنهاد را بتو کردم تا تر استنجم مرا از خانه بیرون کردی. سرخ شدی و زبانت بند آمد و هرچه دلت خواست ناسزا بمن گفتی. اما حالا خودت این پیشنهاد را بمن میکنی...

نه عزیزم، نه! حالا حاضر نیستم دیناری بتو بدهم! من احتیاج ندارم جسم کسی را در مقابل پول بخرم، تو خودت این کار را با میل نمیکنی. بلکه برای اینکه گرگی را از در خانه‌ات براند سراغ من آمدی... حالا میفهمم که طهارت و پاکدامنی زنها فقط بسته بقیمت آنهاست... اگر کمی گرانتر کنی تسلیمند....

ـ رت! رت! چرا اینحرفها را میزنی؟ چرا اینطور رفتار میکنی؟ اگر میخواهی بمن بد بگوئی، فحشم بدهی، بده! هرچه میخواهی بگو، اما مرا بی پول از اینجا بیرون نفرست!

نفس نفس میزد، اما باز هم آرامتر از چند لحظه پیش بود، میفهمید که تا فرصت را غنیمت شمرده، حالا می بیند او در استانه بیچارگی و بینوائی است، میخواهد بینی‌اش را بخاک بمالد و تلافی گذشته‌ها و رفتار خدعه آمیزی که ساعتی پیش کرده بود بگیرد. چاره نیست. باید تحمل کند. باید بسوزد و بسازد تا را بیش از اینها ارزش داشت. نمیشد بآسانی از آن گذشت. برای چند لحظه آفتاب روشن از پس ابرهای ظلمانی درخشید. خود را آسوده و بی خیال بروی چمنزار دلفریب تا را دید که بادل آکنده از امید آرمیده، تصاویر قصر از دور نمایان است عطر دلاویز شکوفه‌ها مشامش را نوازش میدهد. دسته دسته پروانه‌ها گرد شریر و از گرد موز نبورها در کوشش و وزوز میکردند. از دور صدای گاریها و ارابه‌ها را میشنید که بر روی جاده سرخفام در حرکت بودند و از مزارع باز میگشتند. راستی که اینهمه نکبت و گدائی با این آسودگی میارزید.

سرش را بالا کرد و پرسید:

از اکونومیست

حزب سوسیال دمکرات آلمان در پی یک برنامه انتخاباتی

امکان پیروزی سوسیال دمکراتها زیاد نیست زیرا در وضع فعلی وحدت آلمان را نمیتوان مطرح کرد

اریش اولنهائر

عمارت یک طبقه مرکز حزب سوسیال دموکرات آلمان در خیابان بزرگ کوبلز در کنار عمارات ابوه و سربفلک کشیده چندان نمائی ندارد.

حزب سوسیال دمکرات انتظار دارد در انتخابات سراسری آلمان از حمایت کامل رای دهندگان نواحی شرقی الب برخوردار شود و آنیه امیدبخشی برای خود پیش بینی میکند.

حزب سوسیال دمکرات با «بن» میانه خوبی ندارد.

حزب مزبور که در سال ۱۸۷۵ یعنی قریب هشتاد سال پیش با نام «حزب کارگران سوسیالیست آلمان» تاسیس گردید در حقیقت در آلمان قدیمی ترین حزبی است که هنوز پابرجاست.

تا سال ۱۹۳۳ این حزب در پروس قدرت وسیع داشت در انتخابات سراسری برلین که بسال ۱۹۴۶ صورت گرفت حزب سوسیال دمکرات ۴۸٫۷ درصد مجموع آراء را بدست آورد و برلین شرقی هنوز زمینه سیار مناسبی برای این حزب محسوب میشود.

بسیاری از رهبران حزب سوسیال دمکرات از مشرق آلمان میباشند که درمیان آنان میتوان کورت شوماخر اولین رئیس پس از جنگ حزب مزبور و ارنش اولنهائر را نام برد.

در نخستین دوره مجلس آلمان قریب ۵۰ نفر از عده کل ۱۳۱ نفر نمایندگان سوسیالیست از خارج خاک آلمان فدرال بودند و در دومین دوره عده این افراد ۵۱ نفر از عده کل ۱۵۱ نفر بود.

تذکر این مطلب نیز بیمورد نیست که وقتی در سال ۱۹۴۵ سوسیالیستها با دیگر جانی گرفتند و در هانور با یکدیگر ملاقات نمودند تا تشکیلات نوین حزب را طرح بریزند، اتو گروتول نخست وزیر فعلی جمهوری دموکراتیک آلمان، نمایندگان سوسیالیست منطقه شوروی را معرفی نمود.

در اتحاد به حزب سوسیالیست، شوماخر که ۱۲ سال بود در اسارت سر میبرد و اولنهائر که تازه از انگلستان آمده بود نتوانستند گروتول تازه نفس را که از مسکو بازگشته بود قانع نمایند که سوسیالیست های منطقه شوروی را قربانی مقاصد کمونیستها نکند. بهر صورت هنوز سوسیالیستهای مزبور تحت فشار مرکز قرار نگرفته اند و حزب سوسیال دمکرات غربی، البته مخفیانه، با آنان روابط نزدیک دارد و بدون شک همین امر موفقیت بزرگی برای حزب مزبور محسوب میشود.

اتحاد آلمان

تمام احزاب چهارده گانه آلمان که در انتخابات ۱۵ سپتامبر شرکت خواهند کرد اتحاد آلمان را در سرلوحه کار خود قرار داده اند.

لذا میتوان گفت حزب سوسیال دموکرات که با اعضای غایب خانواده آلمان (مردم آلمان شرقی) نیز ارتباط دارد، در این مبارزه ملی بیش از همه احزاب دیگر امید موفقیت دارد. لکن باوجود این احوال اولنهائر و دیگر رهبران حزب مزبور سیاست خود را بطور دقیق و قانع کننده ای تشریح نمینمایند و نظر صریح خود را درباره اوضاع جاری ابراز نمیکنند و نمیگویند جز آنچه که دکتر آدنائر انجام داده و میدهد چه اقدام دیگری برای تحقق اتحاد آلمان بعمل خواهند آورد.

در آغاز کار نظر دادند که آلمان غربی با کناره گیری از دسته بندیهای متحدین غرب با مقدمات اتحاد آلمان را فراهم کند ولی بعدها شرایطی نیز برای تشکیل یک سیستم امنیت اروپائی پیش بینی کردند که غون غربی را هم شامل میشد.

خارج از بحث

امکان تحقق وحدت آلمان در چهار سال آینده بقدری بعید بنظر میرسد که با وجود اینکه این موضوع یکی از عالیترین آرزوهای ملت آلمان است موضوع مورد بحث انتخابات فعلی آلمان نمیتواند قرار گیرد.

در حال حاضر آنچه بیش از هر چیز دیگر سیاره مورد توجه مردم است موضوع رفاه مادی است که بر صحنه فعلی آلمان نور میپاشد و ملت آلمان باصطلاح آن را بادست خود احساس میکنند.

برای دموکراتهای مسیحی هیچ اشکالی ندارد که خود را تنها ضامن این سعادت و تنها نگهبان آن وانمود کنند. سوسیالیستها از قدیم معتقد بوده اند که اگر تجارت تحت کنترل دولت نباشد نتایج سیار خطرناکی ببار میآورد اخیراً این طرز استدلال آنها ناشکست مواجه شده است چون خودشان هم نمیدانند کنترل دولت تا چه حد باید باشد و این جریان مخصوص آلمان هم نیست.

حزب سوسیال دموکرات بنا در نظر گرفتن تمایل و رضایت مردم بوضع فعلی سیاست سازش کارانه ای در پیش گرفته است بدین معنی که از یکطرف رقابت آزاد تجارتی را میپذیرد و از طرف دیگر خواهان اداره صنایع براساس «کنترل دموکراتیک» میباشد.

تعبیر این مطلب حتی در داخله خود حزب متفاوت است و همین آشفتگی حربه ای بدست آدنائر داده است زیرا خود او طرق بسیار ساده ای را پیشنهاد میکند.

آدنائر در سیاری از میتینگ های انتخاباتی خود بمستمعین پیشنهاد میکند که حاضر است یکصد لیره انگلیسی بکسی که بتواند هدف سوسیال دموکراتها را دقیقا روشن کند، جایزه بدهد.

رو بهمرفته میتوان گفت انتخابات عمومی ۱۹۵۷ بنفع سوسیال دموکراتها نخواهد بود.

باوجود این احوال بدون شک روزی فرا خواهد رسید که موضوع اتحاد آلمان فرصت بسیار مناسبی بدست حزب سوسیال دموکرات بدهد.

ائتلاف

تنها امیدو انتظاری که حزب سوسیال دموکرات از انتخابات ۱۵ سپتامبر میتواند داشته باشد اینست که قدرتی بدست آورد که بتواند با دموکراتهای مستقل ائتلاف کند البته باید در نظر داشت که این دو دسته هیچگونه تناسبی باهم ندارند.

احتمال ائتلاف مزبور و سازش های دیگری که بدنبال آن خواهد آمد جریان تبلیغات انتخاباتی سوسیالیست ها را شدیدا تیره ساخته است چنانچه حزب سوسیال دموکرات بیش از حد انتظار موفقیت کسب کند احتمالا می توان آن را باینصورت تعبیر کرد که هفت میلیون نفر رای دهندگان بیطرف تصور کرده اند پس از هشت سال حکومت آدنائر خیلی موقع است که تغییری روی دهد (عده کل رای دهندگان ۳۵ میلیون نفر است) اگر حزب سوسیال دموکرات شخصیت های برجسته تر خود و با تجربه تر را که اکثرا از حکومت های محلی میباشند جلو بیاندازد رای دهندگان بیطرف بیشتر باین حزب متمایل میشدند. در حقیقت افراد مزبور در پست های فعلی خود نیز موقعیت های حساسی را در دست دارند ولی ستاد مرکزی حزب شدیدا احتیاج بشور و حرارت و رنگ و رونق جدیدی دارد.

چنانچه بار دیگر مانند چهار سال قبل حزب سوسیال دمکرات قدرت بدست نیاورد با خسارات جبران ناپذیر روبرو خواهد شد شاید هم جریان مانند گذشته چندان اهمیت پیدا نکند چون سران حزب باین دلخوش شدند که حزب بطور قابل ملاحظه ای بیش از آنچه در وهله اول بنظر میآید نیرومند است.

در ده ایالت جمهوری آلمان حداقل پنجنفر از روسای حکومت محلی از حزب سوسیال دمکرات خواهند بود و در سراسر کشور در شهر های مهمی از قبیل فرانکفورت و نورمبرگ شهرداری ها تحت نفوذ حزب قرار دارند.

دمکراتهای مسیحی بسیاری از نظریات حزب سوسیال دمکرات را بی سر و صدا میپذیرند و بتصویب میرسانند. این امر برای آنها که جب نشان و مقام دارند موجب ناراحتی است و مادام که جنگ سرد ادامه دارد سوسیال دمکراتها احتمالا چندان راحت نخواهند بود.

لطفا توجه فرمائید
برای رفاه حال مشتریان محترم اطلاع میدهیم که
کفاشی مقصود
بیانع سپهسالار کوچه هاشمی انتقال یافته است لذا خواهشمندیم برای خرید کفش مورد احتیاج خود بآدرس فوق مراجعه فرمائید

طبقه جدید — (۱) — میلوان جیلاس

فصل اول - مبادی

ریشه های کمونیسم نوین را در گذشته سیار دور باید جستجو کرد، اگرچه پیش از توسعه و تحول صنعت جدید در اروپای غربی فقط بحال کمون وجود داشته است.

نظریات اساسی کمونیسم عبارتست از اولویت ماده و واقعیت تغییر و تحول، که از متفکرین قبل از شروع کمونیسم اخذ شده است. همچنانکه کمونیسم نیرو میگرفت از اهمیت این نظریات اساسی هر روز کاسته شد.

علت آشکار است کمونیسم بمحض آنکه بقدرت میرسد میخواهد دنیا را بر طبق نظریات خود از نو بسازد و تمایلش به تغییر خود دائما کاهش مییابد دیالکتیک و ماتریالیسم - یعنی تغییر دنیا مستقل از اراده انسان - پایه کمونیسم قدیمی مارکسیست و کلاسیک را تشکیل میداد.

این نظریات اساسی از متفکرین کمونیست مانند مارکس و انگلس ناشی نشده بود مارکس و انگلس آنها را از دیگران گرفته و از آنها مجموعه واحدی ساختند باین ترتیب بی آنکه قصد آنرا داشته باشند مبنائی برای تعبیر و ادراک تازه ای از دنیا بوجود آوردند.

نظریه اولویت ماده از ماتریالیستهای قرن هژدهم فرانسه گرفته شد. متفکرین اولیه، از جمله دموکریت در یونان باستان نظریه مزبور را بنحوی دیگر بیان کرده بودند. نظریه واقعیت تغییر و تحول که معلول مبارزه ضدین است و به دیالکتیک موسوم گردید، از هگل قرض گرفته شد. همین نظریه بطریق دیگری در یونان باستان از طرف هراکلیت اظهار گردیده بود.

بدون ورود در جزئیات تفاوتهای بین نظریات مارکسیستی و تئوری های مشابه قبلی، لازم است خاطر نشان ساخت که هگل، ضمن بیان نظریه واقعیت تغییر و تحول، این نظریه را نیز حفظ کرد که یک قانون لایتغیر مافوق همه چیز یا «ایده مطلق» نیز وجود دارد.

بعقیده او در آخرین تحلیل، قوانین لایتغیری وجود دارد که، مستقل از اراده بشری، بر طبیعت، جامعه و موجودات بشر حکومت میکند

مارکس، و خصوصا انگلس، اگرچه بر نظریه واقعیت تغییر و تحول تاکید داشتند، اظهار میکردند که قوانین دنیای عینی یا مادی غیرقابل تغییر و مستقل از موجودات بشری است.

مارکس قطع داشت که قوانین اساسی حاکم بر زندگانی و جامعه را کشف کرده است. درست همانطور که داروین قوانین حاکم بر موجودات زنده را کشف کرده بود.

مارکس، بهرحال بعضی از قوانین اجتماعی را روشن ساخت، خصوصا طرقی را که این قوانین در دوره اولیه سرمایه داری صنعتی بر اساس آن عمل می کنند مشخص نمود. این امر به تنهائی، حتی اگر صحت آن اعتراف شود، بخودی خود نمی تواند دعوی کمونیسم معاصر را در مورد اینکه مارکس همه قوانین اجتماع را کشف نموده، توجیه کند

کمونیستها میگوشند همانطور که حیوانات اهلی را بر اساس کشفیات لامارک و داروین تولید و تکثیر می کنند، جامعه را نیز از روی نظریات مارکس سازند. اما جامعه بشری را نمی توان با انواع حیوانات یا اجسام بیجان مقایسه کرد؛ جامعه مرکب از افراد و گروه هائی است که دائما و آگاهانه در حال فعالیت، رشد و تغییر اند.

کمونیسم معاصر بگزاف ادعا میکند که اگر علم یکتا و مطلق نباشد، بهرجهت عالیترین علم مبتنی بر ماتریالیسم دیالکتیک است، و در این دعوی هسته اصلی استبداد نهفته است ریشه های این ادعا را می توان در نظریات مارکس پیدا کرد، اگرچه خود مارکس چنین اظهاراتی نمی کرد. البته کمونیسم معاصر وجود یک مجموعه قوانین عینی بالایتغیر را نفی نمی کند. ولی هنگامی که بقدرت می رسد، در مورد جامعه و فرد بشری روشی بکلی متفاوت در پیش میگیرد و برای برقراری قدرت خود از روشهائی پیروی میکند که با آنچه تئوریهای آن مطرح کرده است تفاوت دارد.

کمونیستها با این مقدمه شروع کرده اند که تنها خودشان قوانین حاکم بر اجتماع را میدانند و باین نتیجه غیر علمی و ساده رسیده اند که این دانستن مفروض، قدرت و حق انحصاری تغییر اجتماع و کنترل فعالیت های آنرا بآنها داده است. این خطای عمده سیستم آنهاست.

هگل مدعی بود که سلطنت مطلقه در پروس تجسم ایده مطلق اوست. کمونیستها نیز از طرف دیگر، ادعا میکنند که تجسم خواستهای عینی جامعه هستند. در اینجا بین کمونیستها و هگل بیش از یک تفاوت وجود دارد همچنین تفاوتی بین کمونیسم و سلطنت مطلقه در کار است.

سلطنت نه بآن اندازه که کمونیستها خود را بزرگ می پندارند ادعای بزرگی داشت و نه آنقدر مطلقه بود که کمونیستها هستند.

بقیه در شماره آینده

بررسی جراید جهان

تحول اوضاع خاورمیانه

☆ روزنامه الشعب تحت عنوان «تحول سریع در خاورمیانه» مینویسد: در خاورمیانه در ماههای اخیر اوضاع باچنان سرعتی تحول مییابد که حقیقتا شگفت انگیز است. حتی میتوان گفت که هر ساعت ممکن است تغییرات سیار مهمی در اوضاع خاورمیانه ایجاد گردد و وضع سیاسی و سوق الجیشی مناطق وسیعی را در جهان بکلی عوض کند.

اشتباهی که در سال گذشته دولتین فرانسه و انگلیس مرتکب شده اند امروز دامنگیر امریکا شده و نزدیک است این کشور همان خبطها را در قبال سوریه مرتکب گردد.

امریکا اگر میخواهد نفوذ سیاسی و نظامی و اقتصادی خود را در خاورمیانه حفظ کند باید از تکرار خطاهای انگلستان و فرانسه خودداری نماید.

☆ دیلی ورکر روزنامه کمونیست انگلستان مینویسد بفاصله کمتر از یک سال تاریخ در خاورمیانه تجدید میگردد منتها اینبار بجای فرانسه و انگلیس دولت امریکا مشغول پیروی از یک سیاست غلط و خطرناک است.

☆ روزنامه ملت چاپ بکن در سرمقاله شماره دیروز خود مینویسد: امریکا سعی میکند حکومت سوریه و مصر را واژگون سازد و فرانسه و انگلستان کوشش میکنند نهضت ملی و استقلال طلبانه ملل عرب را درهم شکنند.

مبارزه شدیدی که امروز در خاورمیانه که حساس ترین منطقه جهان است در گرفته است یک مبارزه اصولی بین ملل استعمارگر و نیروهای ضد استعماری است.

قابل توجه مصرف کنندگان محترم

آسپیرین بایر

(دقت فرمائید)

اسپیرین اصل بایر دارای برچسب تضمینی کارخانه (پرچم ایران) باشماره ثبتی ۷۴۸۳ میباشد

آ-۱۷۶۰۶ — ۵-۷ — (مؤسسه خروس)

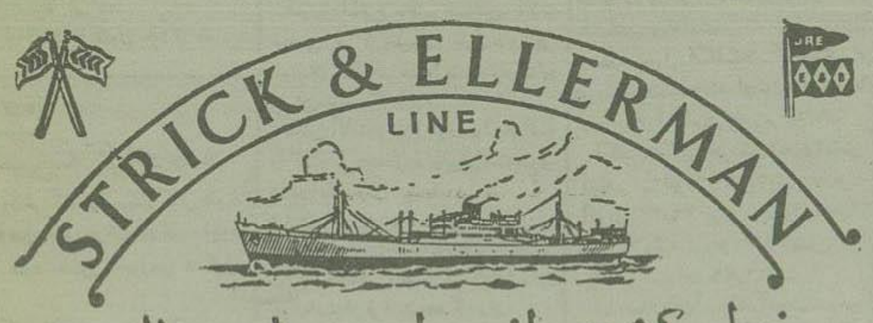

خط کشتیرانی استریک و الرمن

حالت کشتیها در خلیج فارس در تاریخ ۱۴ر۹ر۱۹۵۷

نام بندر	نام کشتی		تاریخ ورود به بندر
بحرین	ویوی کرست	در بندر است	-
	آورستان	در حدود	۱۹۵۷ر۹ر۱۸
	سیتی اف کمبرلی	« «	۱۹۵۸ر۹ر۲۷
	عربستان	« «	۱۹۵۷ر۹ر۲۹
	مورستان	« «	۱۹۵۷ر۱۰ر۷
کویت	گلستان	در بندر است	-
	تست لیمور	« «	-
	سیتی اف درهام	« «	-
	تری وس	« «	-
	عربستان	در حدود	۱۹۵۷ر۹ر۲۲
	مورستان	« «	۱۹۵۷ر۹ر۲۶
	آورستان	« «	۱۹۵۷ر۹ر۳۰
	سیتی اف کمبرلی	« «	۱۹۵۷ر۱۰ر۱۳
بندرشاهپور	رجستان	در بندر است	-
	تری یوس	« «	۱۹۵۷ر۹ر۱۸
	تست لیمور	« «	۱۹۵۷ر۹ر۲۰
	گلستان	« «	۱۹۵۷ر۹ر۳۰
	آورستان	« «	« « ۱۱۲
خرمشهر	مورستان	در بندر است	-
	تری یوس	در حدود	۱۹۵۷ر۹ر۲۱
	آورستان	در حدود	« « ۱۰ر۱۵
بصره	خوزستان	در بندر است	-
	تری مانی	« «	-
	مورستان	در حدود	« « ۹ر۱۷
	گلستان	« «	« « ۹ر۲۴
	تست لیمور	« «	« « ۹ر۲۴
	سیتی اف درهام	« «	« « ۱۰ر۵
	سیتی اف کلمبرلی	« «	« « ۱۰ر۱۰
	تری یوس	« «	« « ۱۰ر۱۵
	آورستان	« «	« « ۱۰ر۲۵

برای سایر مشخصات به آدرس زیر مراجعه فرمائید

فرانک س استریک و شرکاء (بصره) محدود

در بصره و بغداد و خرمشهر

آ-۱۸۳۹۸

آ-۱۳۳۱۳

۶۷ — بر نادرفته

- خوب، حاضری این پول را بمن بدهی یا نه؟

نگاهش کرد. مثل اینکه از این زبونی و درماندگی اولذت میبرد و وقتی بسخن آمد در لحن کلامش یکنوع توحش و بیرحمی نهفته بود.

- گفتم خیر! تمام شد!

تا یک لمحهٔ تند گذر بدرستی قادر بفهم این پاسخ نبود. رت سخنان خود را دامه داد.

- ولی میخواهم این نکته را هم بدانی که اگر میخواستم این پول را ازتو بدهم نداشتم. دیناری در جیب من نیست و در آتلانتا هم پولی ندارم. اینطور نیستم که اصلا پولی در این دنیا نداشته باشم... دارم، اما اینجا نیست و تو هم نخواهم گفت که کجاست و چقدر است. اگر هم تصمیمی بگیرم که حواله ای بتو بدهم، این شمالیها مثل لاشخور بسرم خواهند ریخت و حساب هر دوی ما پاک است. اینست حقیقت مطلب، تا تو چطور قضاوت کنی؟

صورتش کبود و زشتی گرائید. پره های بینی اش بلرزش در آمده و دهان فشرده اش نظیر دهان جرالد اهارا در موقعیکه عصبانی میشد از خشم کشنده، فشرده تر گردید. با یک فریاد جنون آمیز از جایش جست و بطرف رت حمله برد. این صدا بقدری ناگهانی و بلند بود که ناگهان از اطاق مجاور همهمه برخاست اما رت و باو مهلت نداد. با یک حرکت دست آهنینش را بدور کمرش حلقه کرده و دست دیگر را بر دهانش گذاشت ولی اسکارلت آرامش پذیر نبود. کشمکش کنان سعی میکرد با خشم سیار دست و بازوش را بدندان بگزد و لگد سمتش بیفکند و از روی خشم و ناامیدی وزبونی و شکست و نفرت فریاد از سینه بکشد. هر طرف بدور بازوان هنبن او می پیچید و تقلا میکرد. آنقدر دیوانه شده بود که هیچ چیز نمی فهمید. فقط میدانست که قلبش از نزدیک است بترکد و بغض چیزی نمانده خفه اش کند.

رت چنان او را محکم و بیرحمانه گرفته بود که دستش آنچنان بر دهانش فشار میآورد که اسکارلت حس میکرد چیزی نمانده دستش چانهٔ او را خرد کند و بازویش استخوانهایش را در هم کوبد. خود رت هم حالش بهتر از او نبود. رنگ گندمگونش سفید و چشمانش خیره و عضلاتش در هم منقبض شده بود. سرانجام با یک حرکت او را از زمین بلند کرد، بعد در آغوشش فشرد و آنگاه بروی صندلی افتاد و او را همچنان بروی زانوی خود نگاهداشت.

- جانم، ساکت! محبوبم ساکت! بخاطر خدا! دادزن! جیغ نکش! الان اینجا میریزند و بیرونت میکنند! خودت را آرام کن!

دیگر همه چیز از این حرفها گذشته بود. کجا باین چیزها اهمیت میگذاشت؟ سراپایش از خشم و جنون میسوخت. تنها در آن غوغای غضب و دیوانگی یک آرزو داشت و آن اینکه او را با دست خود بکشد! کم کم نفس در سینه اش تنگ میشد و سرش گیج میخورد. رت چنان محکم با دست بروی لبانش فشار میآورد که نمی توانست نفس بکشد. تقلا و کوشش دیگر فایده ای نداشت. اگر هم میخواست کشمکش کند قادر نبود. ضعف عجیبی بر کالبدش مستولی شد. چهرهٔ رت را تیره و تیره تر دید تا آنجا که دیگر قادر نبود او را ببیند. بسرعت بطرف بیهوشی رفت و بازوانش سست شد.

برای چند ثانیه همانطور باقی مانده و آنگاه تکانی بخود داد تا بحال آید. همه جایش درد میکرد و چیزی بدرستی نمی فهمید. وقتی بار دیگر دیده گشود خود را بیحال بروی صندلی دید. کلاهش از سر افتاده و سرش بسوی عقب خم شده و در مقابلش رت ایستاده و آهسته بگونه اش سیلی میزد تا بهوش آید. بازهم آن دو چشمان سیاه هوسباز مقابلش بوده و آنطرف تر سروان خوش قلب مالیوانی از کنیاک ایستاده و سعی میکرد جرعه از آنرا در گلویش بریزد سایر افسرها هم همه گردشان ایستاده و با حیرت آندو را نگاه میکردند و صحبت میداشتند. بزحمت دهان باز کرد:

اطلاعات اقتصادی

برای تصفیه مطالبات ایران از المان

یك هیئت از تهران بآلمان عزیمت میکند - ۳۴۸ فقره تقاضای خسارت بکمیسیون تصفیه مطالبات واصل شده است

امروز اطلاع حاصل شد که برای مذاکره درباره پرداخت خسارات و مطالبات بازرگانان وموسسات وشرکت های خارجی از دولت آلمان نزدیك هیئتی بآنکشور عزیمت مینماید.

جریان این مطالبات از این قرار است که در نتیجه جنك دوم جهانی وقطع روابط بازرگانی بین دولتین ایران و آلمان خساراتی متوجه بازرگانان ایرانی گردیده بود واغلب از موسسات و شرکت های بازرگانی که برای سفارش کالا مبالغی پرداخته بودند کالاهای آنها یا از مقصد کشور آلمان حمل نشده و یا در بین راه از بین رفت و همچنین کالاهای صادراتی ایران بآلمان نرسید.

باین جهت بازرگانان شکایتی بدولت ایران نمودند وپس از مذاکراتی که بعمل آمد ضمن صدور تصویبنامه‌ای مقرر شد ترتیبی برای تصفیه مطالبات بازرگانان ایرانی داده شود.

بر طبق تصویبنامه فوق اخیراً کمیسیون خاصی برای وصول مطالبات وخسارات جنك دوم اعم از مطالبات دولت وموسسات وشرکتهای وابسته بدولت وبازرگانان وشرکتهای دولتی وملی از دولت آلمان تشکیل گردید تا نسبت بدعاوی اشخاص از بابت خسارات زمان جنك نیز رسیدگی نماید.

همین جهت از طرف اطاق بازرگانی ۱۳ فقره فهرست اسامی اشخاصی که در سنوات قبل مراجعه وخسارات وارده را صورت داده بودند بکمیسیون مزبور ارسال شد وتقاضا گردید نسبت بکلیه تقاضاها رسیدگی شود.

بقرار اطلاع تاکنون ۳۴۸ فقره تقاضا از طرف بازرگانان خسارت دیده وشرکتها ومؤسسات دولتی وملی رسیده که مورد بررسی کمیسیون مزبور قرار گرفته واز بازرگانانی که بنحوی از انحاء در زمان جنك دوم جهانی خسارت دیده‌اند خواسته شده است تقاضای مطالبات خود را مارونوشت مدارك ومبلغ ونحوه خسارت باطاق بازرگانی ارسال دارند تا در کمیسیون مربوطه دقیقاً مورد رسیدگی قرار گیرد.

چند نفر از اعضای کمیسیون مزبور که قرار است بآلمان مسافرت نمایند با مقامات مربوطه دولت آلمان وارد مذاکره میشوند تا این موضوع با توافق طرفین بنحو رضایتبخشی حل وفصل گردد.

صنایع

استفاده از گاز نفت در تولید نیروی برق درخوزستان

موضوع استفاده از گازهای نفت مناطق نفت خیز جنوب در امور صنعتی وشیمیائی مورد توجه قرار گرفته وطوریکه امروز اطلاع حاصل شده است در نظر است یك کارخانه بزرك برق جهت تامین نیروی برق و روشنائی استان خوزستان وبنادر خوزستان نصب شود.

برای مصرف سوخت این کارخانه بزرك نیروی برق از گاز نفت استفاده خواهد شد، فعلا همه ساله مقداری از گازهای نفت خوزستان سوخته بهدر میرود.

مرکز تعلیمات حرفه‌ای اصفهان

امروز اطلاع یافتیم ماشین آلات نساجی مرکز تعلیمات حرفه‌ای شهر اصفهان تا اواخر هفته آینده وارد بنادر ایران خواهد گردید.

ماشین آلات مزبور از طرف دولت فرانسه واگذار گردیده از مدتها پیش بسته بندی شده وآماده حمل بوده است.

ماشین آلات مزبور بعد از وارد شدن به ایران باصفهان حمل شده وبعد از نصب مورد استفاده هنر آموزان مرکز تعلیمات حرفه اصفهان قرار خواهد گرفت.

تهیه اساسنامه مؤسسه ذوب آهن

امروز گفته شد که وزارت صنایع و معادن باهمکاری سازمان برنامه مشغول تهیه اساسنامه سازمانی است که قرار است تحت نظر وزیر صنایع ومعادن امور مربوط بذوب آهن را بعهده بگیرد.

نظارت وسرپرستی امور ذوب آهن طی تصویب نامه‌ای که از هیئت دولت گذشته بوزیر صنایع و معادن واگذار گردیده است. پروژه ساختمان تاسیسات ذوب آهن از طرف سازمان برنامه بکنسرسیوم ماك کروپ آلمان واگذار شده وقرار است تا دو ماه دیگر پروژه تکمیلی کارخانه ذوب آهن نود هزار تنی که بایستی درشمس آباد نصب شود بسازمان برنامه تسلیم شود.

این پروژه بعد از بررسی کارشناسان مربوطه بمرحله اجرا گذاشته خواهد شد.

شرکت‌ها

تاسیس سه شرکت جدید

امروز شرکت سهامی بازرگانی جاوید شعبه خود را در بابل سرای بلورچی بمدیریت آقای سید حسین لاجوردی تشکیل داد.

شرکت ساختمانی چم با مسئولیت محدود حق امضای چکها واسناد واوراق بهادار را هر یك از مدیران شرکت (آقایان سرتیپ علی اکبر گیلانشاه مدیر عامل وخرم) منفرداً وبامهر شرکت واگذار نمود.

شرکت مقاطعه کاری شیبلی با مسئولیت محدود بمنظور انجام امور مقاطعه کاری و سایر عملیات فنی بمدت نامحدود وسرمایه پانصد هزار ریال بمدیریت آقای رجب شیرازیان درخیابان سیروس تشکیل شد.

شرکت خزانه با مسئولیت محدود برای تهیه شیرینی وما یحتاج عمومی از خوراکی ها وآشامیدنی ها باسرمایه یکمیلیون ریال بمدیریت نامحدود در تهران خیابان شاهرضا بمدت آقایان فتح اله علائی قاجار واسلام حسین زاده صحرائی تشکیل شد.

شرکت تضامنی رحیم وداود هارونیان بمدیریت منحل وآقای رحیم هارونیان بمدیریت تصفیه تعیین شد.

در شرکت سهامی ساختمانی آبادان آقای مهندس حسین مهرائی بسمت عضو علی البدل وآقای محمد مهرائی بسمت بازرس شرکت انتخاب شدند.

بازار تهران

رونق قماش

وضع بازار در روز پنجشنبه تغییرات عمده ای نداشت بازار قماش گرم بود سفارشاتی از شهرستانهای اصفهان شیراز اهواز آذربایجان رسید مظنه مانند روز قبل تغییری نکرد.

چای همچنان وضع خوبی داشت چای جنس وسط داخلی بقیمت ۳۴ تا ۴۰ ریال برای صادرات مظنه داشت

روی چای داخلی بقیمت ۳۵ تا ۹۰ ریال جهت مصرف داخلی معاملات شد.

چای خارجی بارو تر از ۲۲۵ ریال تا ۲۷۰ ریال وشکسته از ۲۳۵ ریال تا ۳۱۰ ریال معامله شد ولی چای کلکته زمینه خوبی ندارد وچون در خود کلکته قیمت آن ترقی کرد در ایران هم ترقی نمود. این ترقی را هم بمناسبت معاملاتی میدانند که روسها در کلکته انجام دادند.

وضع چای سیلان مثل سابق نسبتاً خوب است.

وضع آهن آلات مثل سابق است تقاضای روی ورق سده زیادتر است.

وضع قالی کهنه صادراتی مانند روز قبل نسبتا خوب است و جهت صادرات معاملاتی انجام گرفت وضع خکشبار و قیمت های آن مابند روز قبل بود اما زیره که صبح ۲۵ ریال معامله شده بود عصر در ۲۴٫۵ ریال تثبیت گردید وامروز در مظنه آن تغییر حاصل نشد.

انواع پوست وپشم پنبه دارای وضع عادی بود ودر قیمتها تغییری حاصل نشد وروی پنبه معاملاتی برای مصرف داخلی انجام گرفت

پنبه

محصول نو در بازار

امروز اولین پارتی پنبه محصول نو به مقدار هفت تن بازار تهران عرضه شد واز نوع کوکرس بود که در ۴۴ ریال معامله شد ومظنه انواع پنبه که برای مصرف کارخانجات داخل از محصول کهنه معاملات شده تغییری نداشت

لندن ـ انگلستان ـ آسوشیتدپرس دیروز قیمت پنبه در بندر لیورپول برای تحویل درماههای آینده شرح زیر اعلام شد.

اکتبر ـ نوامبر هر رطل ۲۵٫۵۰ پنس. دسامبر ـ ژانویه ۲۵٫۹۰ پنس. مارس ـ آوریل ۲۶٫۳۲ پنس مه ـ ژوئن ۲۶٫۵۵ پنس ژوئیه ـ اوت ۲۶٫۷۵ پنس.

اکتبر ـ نوامبر ۲۶٫۷۶ پنس.

بندر نیوارلئان آمریکا ـ آسوشیتدپرس دیروز قیمت پنبه در بورس بندر نیوارلئان هر عدل پانزده الی بیست وپنج سنت ترقی داشت.

حداکثر قیمت پنبه برای تحویل درماه های آینده مشرح زیر بود.

اکتبر هر رطل ۳۳٫۶۸ سنت. دسامبر ۳۳٫۶۰ سنت. مارس ۳۳٫۸۴ سنت. مه ۳۳٫۸۱ سنت. ژوئیه ۳۳٫۳۵ سنت. اکتبر ۳۲٫۵۱ سنت. دسامبر ۳۲٫۴۷ سنت

نیویورك آسوشیتدپرس ـ دیروز در بورس نیویورك قیمت پنبه هر عدل پنج الی چهل سنت ترقی کرد

حداکثر قیمت برای تحویل درماههای آینده مشرح زیر بود

اکتبر هر رطل ۳۳٫۷۲ سنت. دسامبر ۳۳٫۶۲ سنت. مارس ۳۳٫۸۶ سنت. مه ۳۳٫۸۵ سنت. ژوئیه ۳۳٫۴۰ سنت اکتبر ۳۲٫۵۴ سنت. دسامبر ۳۲٫۴۷ سنت.

اخبار اقتصادی جهان

مذاکرات تجاری ژاپن و شوروی

توکیو ـ آسوشیتدپرس ـ دیروز مذاکرات تجارتی بین ژاپن وروسیه شوروی آغاز شد.

نمایندگان دو دولت مشغول تهیه پیش نویس قرارداد تجارتی برنامه تهاتر میباشند. انتظار میرود طرفین پیشنهاد کنند که ارزش کالاهائی که بکشورهای یك دیگر صادر نمایند در حدود سی میلیون دلار باشد.

قبل از اینکه مذاکرات آغاز گردد شوروی ها اظهار عقیده میکردند که ارزش کالاهائی که قرار است مبادله شود در حدود یك میلیون دلار خواهد بود.

سال گذشته طبق قرارداد تهاتری ژاپن معادل ۱٫۵۴۰٫۰۰۰ دلار کالا به روسیه شوروی صادر کرد و در مقابل اجناسی بارزش کل ۲٫۱۴۰٫۰۰۰ وارد نمود.

ژاپن احتیاج مبرمی بالوار ذغال سنك وسنگهای معدنی روسیه شوروی دارد. روسها میل دارند از ژاپن قایقهای ماهیگیری خریداری نمایند وضمناً اجازه داشته باشند از بنادر ژاپن وتسهیلات آن برای تعمیر کشتی های روسی استفاده نمایند.

مطلعین حدس میزنند که توسعه روابط تجارتی بین ژاپن وروسیه شوروی موجب میشود که کالاهای ژاپنی از طریق روسیه شوروی بچین کمونیست فرستاده شود.

کنترل صادرات رازك

بن ـ آسوشیتدپرس ـ دیروز دولت آلمان غربی تصمیم گرفت که صادرات رازك را تحت کنترل درآورد زیرا قیمت رازك در بازارهای بین المللی متزلزل میباشد.

کارخانجات آبجوسازی اخطار کرده بودند چنانچه بموضوع قیمت رازك رسیدگی نشود آنها مجبور خواهند شد قیمت آبجو را ترقی بدهند قیمت هر هاندرد ویت (۱۱۲ رطل) رازك ۲۳۸ دلار میباشد محصول رازك سال جاری در آلمان ۲۸۸٫۰۰۰ هاندرد ویت میباشد که دویست هزار هاندرد ویت آن برای مصرف داخلی خواهد بود.

ترقی اوراق قرضه دولتی آلمان

لندن ـ آسوشیتدپرس ـ بعد از اینکه نرخ اوراق قرضه دولتی آلمان غربی روز دوشنبه ترقی محسوسی نمود دیروز نرخ آنها قوس نزولی طی نمود.

خریداران اظهار داشتند قبل از اینکه علاقه‌ای بخریدن نشان بدهند میل دارند از تصمیم نهائی دولت آلمان غربی در پرداخت قروض خارجی خود اطلاعات بیشتری بدست آورند.

نرخ اوراق قرضه ملی انگلیس ثابت بود نقریبا بورس لندن ساکت میباشد و آن بعلت بحران خاورمیانه میباشد:

کشاورزی

استفاده از املاح دریاچه رضائیه برای تهیه کود

امروز اطلاع حاصل شد استفاده از املاح دریاچه رضائیه جهت تهیه کود های شیمیائی مورد توجه قرار گرفته و از طرف قسمت صنایع شیمیائی سازمان برنامه مطالعاتی در این زمینه بعمل آمده است تا ترتیبی داده شود از پتاسیم وسایر املاح دریاچه رضائیه جهت تهیه کودهای شیمیائی در امور کشاورزی استفاده شود.

زدن پشم گوسفند با دستگاههای میکانیکی

در مرکز دامپروری حیدرآباد اخیراً آموزشگاه مخصوصی دائر گردیده که در آنجا کارشناسان طرز زدن پشم گوسفند را با دستگاههای مکانیکی بکشاورزان میآموزند.

این برنامه‌های آموزشی که باوسائل جدید انجام میگیرد در تمام نقاطی که که مراکز دامپروری وزارت کشاورزی در ایران دائر شده است انجام میگیرد و کشاورزان و دامپروران می توانند روشهای جدید دامپروری را تحت نظر کارشناسان فرا بگیرند.

دستگاههای مکانیکی مخصوص زدن پشم گوسفند سرعت کار کشاورزان را خیلی زیادتر خواهد کرد واز اینراه بافزایش درآمد آنها کمك خواهد شد.

مبارزات با امراض دامی

ماه گذشته در استان ششم در ۴۳۷ هکتار اراضی کشت پنبه علیه کرم خاردار و در ۵۳۶ هکتار علیه کند مبارزه شده است.

همچنین وسیله اکیپ های سیار دامپزشکی ۳۷۹۸۳ دام علیه بیماریهای مختلفه تلقیح شد و ۳۴۷۰ سر دام معالجه شده است.

پروانه بهره برداری سازمان سد کرج لغو شد

در جلسه شورایعالی معادن که اخیراً در وزارت صنایع ومعادن تشکیل گردید ضمن رسیدگی به تقاضاهای مربوطه به اکتشاف وبهره برداری معادن مختلف یك پروانه بهره برداری صادر ویك پروانه لغو ودو دعوت رسمی بعمل آمد.

شورایعالی معادن در این جلسه باصدور پروانه بهره برداری معدنی کروم واقع در شمال شرق شیراز بنام شرکت کرومیت موافقت نمود ودر ضمن پروانه بهره برداری سطح الارضی شن وماسه کرج بنام سازمان سد کرج باطل ومقرر گردید این معادن بمزایده عمومی گذارده شود در این جلسه تصمیم گرفته شد از داوطلبان بهره برداری معادن سنك گچ اطراف شیراز وسنك ساختمانی چنارك قدم دعوت شود تا در مزایده حضوری شرکت نمایند و در ضمن آگهی مزایده معدن سرب در بن طبس برای مدت سه سال با شرایط مقرر صادر گردید تا صاحبان سرمایه و علاقمندان بکارهای تولیدی در مزایده و بهره برداری از معدن مزبور شرکت نمایند

حمل ونقل

راه آهن شیراز

موضوع اتصال راه آهن ایران بشیراز مرکز استان فارس مورد توجه عمیق اهالی فارس وبخصوص بازرگانان قرار گرفته است وطبق گزارش اطاق بازرگانی شیراز گفته شده که اقتصاد فارس با منابع ثروت غنی خود رونق خواهد گرفت ولازم است که تجهیزات بندر بوشهر کامل شود وراه آهن از بوشهر بشیراز واصفهان واز آنجا براه آهن قم وکاشان وصل شود وسایر طرق بهبود پیدا کند.

۱۹۵۰ بجای ۳۰۰ کیلومتر

در این گزارش خاطر نشان گردیده برای حمل کالاهای صادراتی ووارداتی باستان فارس با اینکه تا بوشهر ودریای آزاد بیش از ۳۰۰ کیلومتر مسافت نیست باستی ۱۹۵۰ کیلومتر راه را طی طریق نمود ووا ضح است که چه ضرر وهنگفتی تجار فارس و اردبیل آید وچگونه کار های تجاری واقتصادی فلج میشود.

حمل دانه‌های روغنی و خشکبار

مظنه کرایه حمل ونقل کالا از تبریز بتهران وخرمشهر مجدداً ترقی نموده است زیرا بواسطه فرارسیدن فصل بهره برداری از محصولات تولیدی منجمله دانه‌های روغن وخشکبار وصدور آن بخارج از کشور بازار حمل ونقل در این خط رونق پیدا کرده است.

۳۰۰ ریال ترقی از تبریز بخرمشهر

هم اکنون نرخ حمل کالا از تبریز بتهران یکصد ریال ترقی نموده وقیمت هر تن آن از ۱۰۰۰ ریال به ۱۱۰۰ ریال افزایش یافته است کالاهائی که حمل میشود عبارت است از فرش ـ روغن وپنیر همچنین نرخ کرایه حمل کالا از تبریز بخرمشهر ۲۰۰ ریال افزایش یافته که قسمت اعظم محصولات کامیونها کالاهای تجارتی از قبیل دانه‌های روغن وخشکبار میباشد ودر حال حاضر نرخ حمل هر تن کالا از تبریز بخرمشهر ۱۲۰۰ ریال است

برداشت محصول برنج و اثر آن در حمل ونقل

درخط تهران ـ رشت ـ بندر پهلوی نرخ حمل هر تن کالا از تهران بنقاط مذکور از قرار هر تن ۳۰۰ الی ۴۰۰ ریال میباشد ولی بواسطه فرا رسیدن فصل برداشت محصول برنج گیلان نرخ کرایه حمل ونقل کالا از شمال بتهران ۲۵ درصد افزایش یافته ونرخ حمل هر تن کالا از پهلوی بتهران ۶۰۰ ریال واز رشت بتهران ۵۰۰ ریال میباشد.

شهرستانها

رئیس اطاق تجارت شیراز میگوید:

کارد باستخوان رسیده است

اگر بوضع تجارت توجه نشود تا چند سال دیگر سراسر استانهای جنوبی بوضع بوشهر دچار خواهد شد

«وضع اقتصادی فارس وبحرانی که از یکی دو سال باینطرف شروع گردیده روز بروز رو بشدت میرود.»

این جمله ایست که رئیس اطاق بازرگانی شیراز در جلسه اخیر اطاق بازرگانی آن شهرستان اظهار داشته است.

آقای اردوبادی ضمن اشاره باین که کتمان حقائق حاکی از بی علاقگی مملکت ودولت است گفت وظیفه هر فرد ایجاب میکند که تمام کشور را از خود بداند و خوب و بد آنرا حساب خود بگذارد ونواقصی را که مشاهده میکند بدون پرده پوشی بگوید.

کارد باستخوان رسیده

امروز وضع فارس طوری شده که واقعا کارد باستخوان مردم رسیده وبیکاری بازرگانان واصناف را همه ناظر هستیم.

در حال حاضر اوضاع فعلی فارس وشیراز از حال چند سال پیش بوشهر وسایر بنادر خلیج فارس را پیدا کرده واگر علاج این بحران خطرناك نشود چند سال نخواهد گذشت که ساکنین داخلی خلیج فارس نیز سرنوشت اهالی بنادر جنوب دچار خواهند شد.

تعادل صادرات و واردات

این بحران نتیجه قلت تولید وکاهش صادرات و افزایش واردات میباشد. زیرا طبق آمار تهیه شده صادرات کشور ثلث واردات بوده واگر باقلام واردات هم توجه شود قسمت اعظم آن اشیاء غیر ضروری بوده است.

اگر مقیاس کارکرد افراد معمولی یعنی کارمزد یکنفر را ۵۰ ریال در نظر بگیریم پس باید ۶۰۰۰ نفر کار تولیدی انجام دهند تا یك اتومبیل سواری تهیه شود که آنهم سال بعد از مد خواهد افتاد وبهمین ترتیب هم انواع و اقسام اشیاء غیر ضروری ولوکس تهیه میشود.

ولی اگر از محل کار کرد ۶۰۰۰ نفر بجای کالاهای غیر ضروری ماشین های تولیدی وارد شود این بحران رفع خواهد شد.

بنابراین دولت بایستی بطور جدی صادرات وواردات کشور را متعادل نماید وترتیبی بدهد که حتی الامکان اکثر کالا های وارداتی بکشور اجناس ضروری باشد.

تناقض قانون

ضمنا موضوع دیگری که در جلسه اطاق بازرگانی شیراز مطرح گردید مربوط بتشویق صادرات کشور بود و اشاره شد اخیراً دولت فرانسه برای هر کس که حد نصاب مقرر کالا صادر وارز وارد کشور کند پاداش میدهند. واین همان سیاستی است که در دوره اعلیحضرت فقید اتخاذ گردید.

ولی امروز باین موضوع زیاد توجه نمیشود ویکی از این موارد اخذ عوارض از کالاهای صادراتی وسیله شهرداری ها است که مخالف مصالح اقتصادی کشور وقانون تشویق صادرات وتولید است و بدین ترتیب قانون تشویق صادرات و تولید که اخذ عوارض از کالاهای صادراتی را منع نموده باقانون شهرداری که صدی یك عوارض برصادرات را تجویز نموده تناقض دارد.

پنج کارخانه از پرداخت عوارض گمرکی معاف شد

کمیسیون معافیت باحضور نمایندگان وزارتخانه‌های دارائی وبازرگانی و گمرکات واحصارات وصنایع ومعادن در وزارت صنایع ومعادن تشکیل گردید در این کمیسیون تقاضاهای معافیت ماشین آلات جدید صنعتی ومعدنی وتولیدی کارخانه‌ها وموسسات خصوصی از حقوق گمرکی وعوارض مربوطه مطابق قانون توقفی صادرات وتولید رسیدگی و با معافیت ماشین آلات کارخانه آلومینیوم سازی بنام شرکت صنایع پارس وآمریکا برای نصب در تهران ـ ماشین آلات ریسندگی جهان چیت برای نصب در کرج ماشین آلات معدنی معادن فنی برای نصب در تهران ماشین آلات پلاستیك سازی شرکت صنعتی پشمباف برای نصب در تهران موافقت گردید

مناقصه‌های دولتی

انحصار دخانیات خرید کاغذ سفید تا ۳۶٫۸٫۱۸

*شهرداری شهرری اسفالت ریزی تا ۳۶٫۶٫۲۶

*شرکت سهامی کل معادن وذوب فلزات ایران خرید ریل تا ۳۶٫۸٫۱۹

*شرکت سهامی کارخانجات قند ایران حمل چغندر تا ۳۶٫۶٫۲۷

*شرکت سهامی کارخانجات قند ایران خرید نوشت افزار تا ۳۶٫۶٫۲۶

*شرکت سهامی کارخانجات قند ایران خرید تیغه گلو تا ۳۶٫۷٫۱۵

*اداره کل ثبت خرید لوازم مهندسی تا ۳۶٫۶٫۲۵

آگهی مجمع عمومی شرکت سهامی سیلوانا

مجمع عمومی شرکت سهامی سیلوانا روز شنبه ششم مهر ۱۳۳۶ در ساعت ۵ بعد از ظهر در محل شرکت واقع در میدان ژاله تشکیل میگردد. از آقایان صاحبان سهام خواهشمند است با رعایت مقررات اساسنامه در جلسه شرکت فرمایند.

دستور جلسه ؟

تغییر بازرس وانتخاب بازرس جدید.

آ ـ ۱۸۳۹۶ شرکت سهامی سیلوانا

آگهی رسمی دعوت صاحبان سهام

مجمع عمومی فوق العاده شرکت سهامی فلاحتی نظامیه خوزستان در ساعت ۱۰ صبح روز ۸ مهر ماه ۱۳۳۶ در محل شرکت واقع در خیابان سعدی پاساژ سعدی تشکیل میشود.

دستور:

تغییر بعضی از مواد اساسنامه شرکت

انتخاب کسری اعضای هیئت مدیره

انتخاب بازرسان

آ ـ ۱۳۲۷۵ شرکت سهامی فلاحتی نظامیه خوزستان

آگهی تشکیل مجمع عمومی فوق العاده

مجمع عمومی فوق العاده شرکت سهامی اتوکاویان در تاریخ روز یکشنبه ۳۱ شهریور ماه ۳۶ ساعت ۵ بعد از ظهر در محل شرکت واقع در چهارراه مخبر الدوله تشکیل خواهد شد از عموم صاحبان سهام شرکت دعوت مینماید در جلسه حضور بهم رسانند.

دستور جلسه.

تغییر بعضی از مواد اساسنامه.

آ ـ ۱۳۳۱۱ هیئت مدیره شرکت سهامی اتوکاویان

آگهی مناقصه خرید لوله آب ولوازم لوله کشی

شرکت سهامی کارخانجات قند ایران در قلمرو لوله آب ولوازم لوله کشی را از طریق مناقصه خریداری مینماید.

شرایط مناقصه ومشخصات مربوطه در اداره تهیه مواد شرکت واقع در خیابان شاهرضا نزدیك میدان فردوسی موجود ودر پیشنهادات تا آخر وقت اداری روز ۳۶٫۷٫۶ پذیرفته شده وساعت ده روز بعد رسیدگی خواهد شد شرکت در مناقصه بمنزله قبول کلیه شرایط مناقصه است.

آ ـ ۱۸۴۱۰ ۱ ـ ۲

آگهی تمدید مناقصه مخزن دو هزار متر مکعبی

شرکت سهامی کارخانجات قند ایران مدت مناقصه مخزن دو هزار متر مکعبی مورد نیاز کارخانه قند ورامین را بکماه تمدید بدینوسیله باطلاع داوطلبان شرکت در مناقصه میرساند که موعد قبول پیشنهادات ۳۶٫۷٫۱۶ وتشکیل جلسه یکدستگاه کوره بخار ومخزن توأماً در ساعت ده صبح روز ۳۶٫۷٫۱۷ خواهد بود.

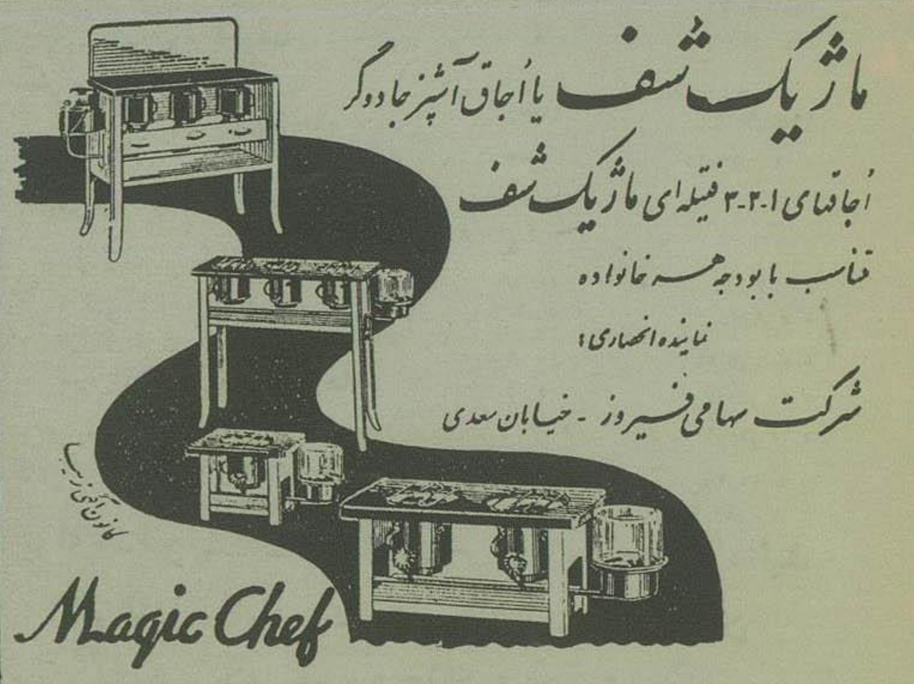

آ ـ ۱۸۳۱۴

جلد دوم ـــــــ ۶۸

ـ مثل اینکه.. ضعف کردم

صدایش گوئی از ته چاه درمی آمد واینرو ترسید.

رت لیوان کنیاك را بلبایش نزدیك کرد وخواست برور آنرا در دهانش خالی کند:

ـ بخور! جرعه‌ای سر بکش!

اسکارلت جرعه‌ای فروداد اما آنا بگلویش جست واورا سرفه انداخت بازهم رت لیوان را نزدیك مردو نزور جرعه‌ای دیگر در دهانش سرازیر کرد: این مارمایع سوزنده از گلوش سرازیر شد واو را سوزاند

رت بپاخاست وخطاب باطرافیان گفت:

ـ آقایان، مثل اینکه حالش بهتر شده خیلی متشکرم از این کمکی که کردید. راستش اینست که خواهر بیچاره‌ام وقتی شنید مرا میخواهند اعدام کنند دیگر نتوانست طاقت بیاورد.

افسرها همه بهم نگاه کردند. اثر تردید در چهره‌های همه خوانده میشد با وجود این کسی اعتراضی نکرد.

یکی از آنها سینه خود را صاف کرد تا حرفی بزند ولی افسر پاکدل آنها را باطاق خود راهنمائی کرد گفت:

ـ اگر کار دیگری باشد که از دست ما برآید...

ـ نه، متشکرم!

از اتاق بیرون رفت ودر را بروی خود بست. رت گفت:

ـ کمی دیگر بخور!

ـ نه!

ـ میگویم بخور، حالت بهتر می‌شود

ـ جرعه‌ای دیگر سر کشید و گرمی رخوت انگیزی سراسر بدنش راه یافت که کم کم نیروی از دست رفته خود را باز می‌یافت دست رت را پس زد و خواست بلند شود اما رت اورا بجای خود نشاند.

ـ دستت را بردار! میخواهم بروم!

ـ هنوز زود است! کمی صبر کن! ممکنست در راه ضعف کنی!

ـ ترجیح می‌دهم که در خیابان ضعف کنم و اینجا بهلوی تو نباشم!

ـ اتفاقا منهم عقیده مخالف ترا دارم معتقدم تو اینجا ضعف کنی بهتر است از اینکه در خیابان بیفتی!

ـ دستت را رد کن! از دیدن قیافه‌ات بیزارم!

از این اشاره تبسم خفیفی بر چهره رت نقش بست.

ـ حالا کم کم داری خودت می‌شوی! باید حالت بهتر شده باشد!

یکدفعه بی اعتنا بروی صندلی افتاد وسعی کرد تمام نیروش را بیاری خود بگیرد، ولی خیلی خسته بود. دیگر آنقدر خسته بود که نه حوصله حرف زدن داشت نه حوصله نفرت کردن. شکست نظیر کوه سربی بروی روحش فشار می‌آورد. قماری کلان کرده وهمه چیز را باخته بود دیگر حتی غرور و مناعتی هم در او نمانده بود. این راهی که رفته بود آخرین بن بست امیدش بود. این راه پایان تار ابود و پایان همه چیز.

ـ برای مدتی طولانی با چشمانی بسته بروی صندلی افتاد جز تنفس سنگین رت بکنار خود و سوزش کنیاك در گلو و سینه چیزی حس نمیکرد. بعد از مدتی که چشم باز کرد همینکه مجدداً صورت او را در یك خود دید ناراحت شد. چهره خود را در هم بر دور و یش را بر گرداند اما لبخند و سخن رت بدنبالش بود:

نیازمندیها و آگهی های کوچک

استخدام میشود

استخدام ماشین نویس

بانك سپه چند نفر ماشین نویس لاتین درجه یك که در فن خود مهارت کامل و بزبان انگلیسی و یا فرانسه آشنائی کامل داشته باشند استخدام مینماید داوطلبان صبح ها از ساعت ۸ تا ۱۲ به اداره کارگزینی بانك مراجعه نمایند.

بانك سپه

آ ـ ۱۸۲۶۲ ۲ـ۶

داروساز مجاز

یا دیپلمه برای شیراز خواستاریم بداروئی پنیکو نامه سرای منصور مراجعه نمایند.

آ ـ ۱۳۰۸۳ ۲ـ۳

یك بانو برای دفترداری

در تمام روز مورد احتیاج است بدبستان بامداد خیابان هدایت مراجعه نمایند

آ ـ ۱۸۱۲۰ ۲ـ۲

استخدام میشود

دو نفر فروشنده سیار با سابقه برای فروش جنس در تهران مورد نیاز است حائزین شرائط بتلفن ۵۱۷۹۵ مراجعه نمایند

آ ـ ۱۸۲۶۰ ۲ـ۲

آگهی استخدام دستیار

دانشکده فنی برای آزمایشگاه خود تعدادی دستیار مشرح زیر

دستیار برای آزمایشگاههای شیمی سه نفر

دستیار برای آزمایشگاه معدن یك نفر

دستیار برای آزمایشگاههای نفت یك نفر

دستیار برای ریاضیات یکنفر

استخدام مینماید داوطلبانیکه تحصیلات آنها در رشته های مربوط بالاتر از لیسانس باشد میتوانند تا روز پنجشنبه بیست و هفتم شهریور ماه در دفتر دانشکده فنی ثبت نام نمایند.

آ ـ ۱۸۴۰۶

یك پزشکیار دوشیزه یا بانو جهت اداره بخش تزریقات برای تمام روز نیازمندیم.

بمطب دکتر دانش راد خیابان خورشید مقابل کارخانه برق مراجعه نمایند.

آ ـ ۱۸۴۲۸

جمعیت شیر و خورشید سرخ ایران

برای تکمیل کادر فنی بیمارستان مبارزه با سرطان ۱۵ نفر دوشیزه با شرایط زیر استخدام مینماید.

۱ـ سن از ۱۸ تا ۲۵ سال

۲ـ دارا بودن گواهینامه سوم متوسطه

۳ـ گواهی نامه صحت مزاج

واجدین شرایط همه روزه از ساعت چهار و نیم تا هشت بعد از ظهر بکارگزینی جمعیت جمعیت واقع در خیابان ارك مراجعه نمایند.

آ ـ ۱۸۳۶۶ ۱ـ۳

یك پسربچه ۱۵ ساله

احتیاج است.

بکانون آگهی آسیا پشت شهرداری پاساژ قوت تلفن ۵۰۵۷۲ مراجعه شود

آ ـ ۱۸۳۴۲

یکنفر دوشیزه یا بانو

با تحصیلات در حدود سوم متوسطه که آشنائی بدوزندگی داشته باشد برای سرپرستی یك کارگاه نیازمندیم. سن داوطلبان بین ۲۰ الی ۳۰ محل کار خیابان شهباز ایستگاه عباسی انتهای کوچه وجدانی کارگاه دارلینگ

آ ـ ۱۳۲۸۱

اداره کل هنرهای زیبای

کشور بمنظور تکمیل کادر آموزشی و تدریس در هنرستان های تابعه لیسانسیه استخدام مینماید داوطلبان میتوانند از تاریخ ۲۵ الی ۳۱ شهریور ماه ۳۶ همه روزه با در دست داشتن مدارك تحصیلی خود باداره کارگزینی این اداره واقع در خیابان کمال الملك اداره کل هنرهای زیبا مراجعه نمایند/کسانیکه دارای لیسانس رشته های هنرهای زیبا و باستان شناسی باشند حق تقدم خواهند داشت.

آ ـ ۱۸۴۰۸

دستان ویژه

احتیاج چند نفر خانم آموزگار دارد که واجد شرائط زیر باشند:

۱ـ دیپلم کامل

۲ـ آشنائی بزبان انگلیسی

آ ـ ۱۳۳۰۱

سازمان فرهنگی آینده

برای دستان پسرانه شماره یك خود واقع در امیریه ایستگاه انتظام محل آموزشگاه یزدانش و دبیرستان پسرانه شماره یك واقع در میدان شاهپور کوچه جهانگیری مقابل بیمارستان رازی چند نفر ناظم ـ آموزگار ـ دفتردار محاسب ـ ماشین نویس و خدمتگزار و سرایدار نیازمند است.

واجدین همه روزه بمحل دبستان مزبور از ساعت ۵ تا ۷ بعد از ظهر مراجعه نمایند تلفن ۲۴۷۰۸

مدیر عامل ـ احمد نعمتی

آ ـ ۱۳۲۷۹ ۱ـ۲

یك نفر جوان باسواد

که دوچرخه شخصی داشته باشد مورد نیاز است (آژانس رایت) سی متری نظامی بالای چهارراه تیر

آ ـ ۱۳۲۴۵

استخدام مترجم آلمانی

یکنفر مترجم آلمانی که بماشین نویسی لاتین نیز آشنائی کامل داشته باشد برای سه روز حداقل پنج ساعت، با حقوق مکفی استخدام میشود داوطلبان همه روز از ساعت پنج تا هشت بعد از ظهر بدفتر اینجانب واقع در خیابان لاله زار کوچه رفاه می مراجعه نمایند.

مهندس معتضدی

آ ـ ۱۳۲۵۳

فروش اتومبیل

مرسدس بنز S.D۱۷۰

کاژوئیلی مدل ۵۶ برای فروش آماده است. بتلفن ۳۸۱۷۲ مراجعه شود.

آ ـ ۱۳۳۰۳ ۱ـ۲

یك دستگاه مرسدس بنز

۵۵ مارك D۱۸۰ فیلی رنك با رادیو تلفونکن ۳ موج تمیز باشماره تراتربت بفروش میرسد طالبین بعد از ظهرها از ساعت ۱۳ تا ۱۷ به تلفن شماره ۶۷۰۷۵ مراجعه فرمایند.

آ ـ ۱۳۲۴۹

یك عدد تاکسی مدل ۵۱

اشکودا بمبلغ پانزده هزار ریال بفروش میرسد ـ تلفن ۳۴۰۵۳ مراجعه شود.

آ ـ ۱۳۲۵۵ ۱ـ۴

تقویم اطلاعات

شنبه ۲۳ شهریور ماه ۱۳۳۶

« ۱۹ صفر ۱۳۷۷

« ۱۴ سپتامبر ۱۹۵۷

اذان صبح: ساعت ۴ و ۹ دقیقه

طلوع آفتاب: ساعت ۵ و ۴۱ دقیقه

غروب آفتاب: ساعت ۱۸ و ۱۱ «

مستغلات

بنگاه اطمینان

اگر پول دارید و خواهان معاملات شرطی با وثیقه ملکی معتبر و اشخاص مطمئن باشید همیشه با نظر و مشورت بنگاه اطمینان معاملات خود را انجام فرمائید.

شاهرضا چهارراه دروازه دولت مقابل خیابان سعدی طبقه فوقانی تلفن ۳۶۶۶۹

آ ـ ۱۸۰۰۰ ۳ـ۹ «آگهی سینا»

بازرگانی عسکری

دو اطاق سیار خوب در لاله زار برای کار واگذار میکند تلفن ۴۱۹۹۰

آ ـ ۱۳۱۲۳ ۳ـ۳

واگذار میشود

یك باب مغازه نیم بابی در میدان شمال غربی دروازه قزوین جنب لنت کوبی فرد باحق روشنائی و با تلفن و بدون تلفن طالبین هر روز صبح تا ساعت هشت و از ساعت ۱۲ تا ساعت سه و ساعت ۸ تا ۱۰ بشماره تلفن ۴۴۶۳۱ مراجعه فرمایند. عسگرزاده

آ ـ ۱۳۲۷۷

جهت خرید و فروش زمین کیشا

به آژانس رایت مراجعه فرمائید سی متری نظامی بالای چهارراه تیر تلفن ۴۱۴۲۷ آ ـ ۱۳۲۴۵ ۱ـ۵

بازرگانی عسکری

پول ارزان، خانه خوب، زمین مرغوب تهیه میکند.

فردوسی شمالی بالاتر از ارفرانس تلفن ۴۱۹۹۰

آ ـ ۱۰۷۴۷ ۲۰ـ۲۵

آپارتمان

دو بلاکهای مدرن و مجهز در شهر و شمیران برای خانواده های خارجی مورد نیاز فوری است تلفن ۶۶۷۲۹

آ ـ ۱۲۷۴۳ ۴ـ۵

زمین فروشی

یك قطعه زمین بمساحت ۲۵۰۰ متر واقع در جاده تهران نو جنب پمپ بنزین طالبین بتلفن ۳۹۴۰۳ رجوع نمایند

آ ـ ۱۳۱۸۳ ۳ـ۲

بعلت مسافرت بخارج

مغازه بزرگ با مرق و تلفن همگانی و زیرزمین در بهترین میدان تهران ببهای نازل واگذار میشود بشماره ۴۰۲۳۷ مکالمه بفرمائید

آ ـ ۱۳۱۶۹ ۲ـ۲

یکدستگاه ساختمان مشتمل

به ۸ اطاق با ضمام دو حمام و آب جاری و تمام لوازم و مرق و تلفن در شمیران زعفرانیه اجاره داده میشود طالبین به تلفن ۲۱۹۲۸ مراجعه فرمائید.

آ ـ ۱۳۲۹۹ ۱ـ۳

واگذار میشود

یك اطاق واقع در خیابان منوچهری با سرقفلی برای کارهای عکاسی دفتر مهندس و سایر کارها واگذار میشود به تلفن ۳۴۰۵۳ مراجعه شود.

آ ـ ۱۳۲۵۵ ۱ـ۴

اگهی های کوچك متفرقه

تجارتخانه احمد جلایر

خیابان سعدی ۴۶۲

تلفن ۳۴۴۰۱ ـ ۳۹۱۵۰

آ ـ ۱۸۴۳۸

پیانو ترقی؟

تجارتخانه خلیل ایرانزاد

خیابان سعدی ۴۴۷

تلفن ۳۴۷۰۶ و ۳۳۶۰۹

آ ـ ۱۸۳۷۰ ۱ـ۲

ساعت لوزینا

با ۴۶ سال سابقه درخشان در ایران

مشهور جهانی

نماینده انحصاری

کالای سویس ـ خیابان اسلامبول

آ ـ ۱۵۴۴۲ ۲۲ـ۲۵ موسسه خروس

ختنه نوزاد و اطفال

بدون هیچگونه درد و خونریزی

باوسائل مخصوص امریکائی

دکتر دانش راد

ابتدای خورشید ـ مقابل کارخانه برق

آ ـ ۱۸۴۲۶ ۱ـ۳

دستگاه کشف گنج و معادن فلزات و اورانیوم تجارتخانه خلیل ایرانزاد

خیابان سعدی ۴۴۷

تلفن ۳۳۷۰۶ و ۳۳۶۰۹

آ ـ ۱۸۳۶۸ ۱ـ۲

آگهی اعسار

آقای علی اصغر سلماسی مقیم تهران خیابان سیروس کوچه کیا کاشی ۳۰ به طرفیت آقای علی نوری زاده در مقابل مبلغ ۹۵۴۵٫۳۲ ریال وجه اجرائیه ۲۵٫۳۶ این شعبه و عشریه در تاریخ ۱۰٫۶٫۳۶ دادخواست اعسار تقدیم نموده که پرونده بکلاسه فوق تشکیل و سجر بان گذارده شده لذا مراتب بدستور لایحه قانونی مربوط بالحاق تبصره بماده ۵۶ قانون تسریع محاکمات در جرائد منتشر میگردد

مدیر دفتر دادگاه شعبه ۲۰ شهرستان تهران تقی میر عنصری

آ ـ ۱۳۰۲۱

یکعدد تانکر آب

مستعمل که گنجایش ۵ الی ۱۰ متر مکعب داشته باشد مورد احتیاج کارخانه مقواسازی میموزا جاده مخصوص کرج است دارندگان به تلفن ۴۰۴۰۷ مراجعه نمایند.

آ ـ ۱۳۲۸۳

در این موقع که جهت ادامه تحصیل عازم کشور امریکا میباشد بدینوسیله از سروران و دوستان عزیزیکه موفق به زیارتشان نشده ام خداحافظی میکنم.

مسعود میرباقری

آ ـ ۱۳۳۲۶

دستگاه های جوشکاری نقطه

ساخت آلمان

شرکت الکتروفلز کاسه خیابان اکباتان کی ۱۵ تلفن ۲۷۶۳۸

گمشده و پیدا شده

صاحب عکس بالا ابراهیم کیانی فرزند قدرت ۲۸ ساله مدت ۱۵ ماه است مفقود شده از کسانی که از نامبرده خبری دارند برای خشنودی خدا و مادر پیرش به آدرس زیر اطلاع داده و خانواده ای را از نگرانی خلاص نمایند.

بنگاه بازرگانی شمال (خیابان ایران شهر جنب سازمان امنیت) آ ـ ۱۳۲۷۱

صاحب عکس فوق علیرضا افته کار ۱۸ ساله فرزند انتجانب محمدرضا مدت یکهفته است گم شده از خوانندگان محترم تقاضا دارد اگر از محل او اطلاع دارند به تلفن های شماره ۳۶۰۷۸ و ۳۴۱۲۴ اطلاع بدهند.

آ ـ ۱۳۲۵۹

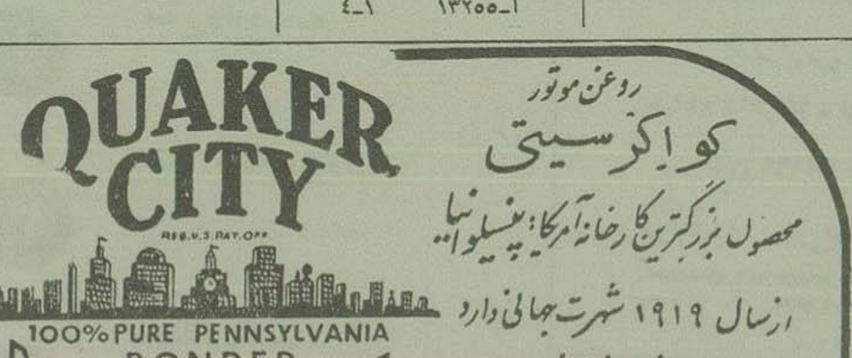

آ ـ ۱۸۴۲۴ (کانون آگهی نوین)

برنامه رادیو دهلی

یکشنبه بیست و چهارم شهریور

برنامه صبح ۱۵ـ۷ با امواج کوتاه ردیف ۱۳ و ۱۶ اخبار

برنامه شب ردیف ۲۰ اخبار ۱۰ـ۲۰

بررسی مطبوعات هند ۲۰ـ۲۰ برنامه مذهبی بمناسبت اربعین

دوشنبه بیست و پنجم شهریور

برنامه صبح ساعت ۱۵ـ۷ با امواج کوتاه ردیف ۱۳ و ۱۶ اخبار

برنامه شب ۲۶ـ۱۹ موسیقی کلاسیك هندی ـ ۲۰ اخبار ۱۰ـ۲۰ گفتار کوتاه ۱۵ـ۲۰ موسیقی ایرانی ۳۰ـ۲۰ گفتار درباره تونهای تهویه شده.

کشیك پزشکان

کشیك امشب

آقای دکتر عبدالحسین براقی خیابان تخت جمشید کوچه براقی

آقای دکتر محسن روحانی خیابان شهباز بازارچه سقاباشی

کشیك فرداشب

آقای دکتر عظیمزاده خیابان شاهرضا پیچ شمیران کوچه نواب

آقای دکتر مسعود یعقوبی سرآب سلسبیل چهارراه شکوفه

پزشکان

بیماریهای داخلی و مقاربتی

ناصر خسرو مقابل دارائی دکتر جانفزا

دکتر در طب پولوسا

بیماریهای مقاربتی، مجرای ادرار زنانه و تناسلی خیابان فردوسی بالای کوچه صادق (مهندسی) تلفن ۴۶۵۸۹

کشیك همه شب

پزشك و دارو انتهای خیابان غرب دانشگاه

جویای کار

حسابداری که باسالها کار و تجربه و آشنائی کامل بزبان انگلیسی و کار با ماشین های حساب از جمله «Comptometer» کامپتومتر حاضر است تمام روز مشغول بکار گردد به تلفن ۲۷۱۷۱ مراجعه شود.

آ ـ ۱۳۱۷۴ ۱ـ۲

با در دست داشتن دیپلم ششم طبیعی و ۳ سال سابقه پزشکیاری در بیمارستان دولتی و ۳ سال داروسازی در داروخانه های ملی که زبان انگلیسی هم میدانم حاضرم بعد از ظهر ها در داروخانه کشیك شبانه بیمارستان و یا اینکه و نزبتور Visitor مشغول باشم بشماره ۱۰۸۲۰ راهنمای اطلاعات مراجعه شود.

آ ـ ۱۳۳۲۷

پست هوائی داخله

شنبه ـ آبادان ـ اصفهان ـ اهواز مشهد ـ شیراز.

یکشنبه ـ اصفهان آبادان ـ شیراز اهواز ـ مشهد

دوشنبه ـ آبادان ـ اصفهان ـ اهواز شیراز ـ کرمان ـ زاهدان.

سه شنبه ـ اصفهان ـ آبادان ـ شیراز بوشهر ـ همدان ـ کرمانشاه

چهارشنبه ـ اصفهان ـ آبادان شیراز ـ اهواز ـ مشهد

پنجشنبه ـ آبادان ـ اصفهان اهواز ـ شیراز ـ مشهد ـ بزد کرمان ـ زاهدان.

جمعه ـ اصفهان ـ آبادان ـ شیراز اهواز

بهای اشتراك

شهرستانها

یکساله ۶۰۰ ریال ۶ ماهه ۳۲۰ ریال ۳ ماهه ۱۶۰ ریال

خارجه:

یکساله ۸۰۰ ریال ۶ ماهه ۴۵۰

شماره جدید تلفن های اتش نشانی

۴۴۴۴۳ و ۴۴۴۴۴

امشب بکدام سینما میروید

امشب و فرداشب سینماها تعطیل است

پستهای زمینی خارجه

یکشنبه: ترکیه ـ ارزروم

دوشنبه: آلمان ـ انگلیس ـ عراق ـ امریکا ـ فرانسه

سه شنبه: سویس ـ ایتالیا ـ سوریه ـ مصر ـ بلژیك ـ ترکیه ـ لهستان ـ چکوسلواکی ـ هلند ـ سوئد ـ مسکو

چهارشنبه: افغانستان ـ هند ـ پاکستان ـ ژاپن

پنجشنبه: آلمان ـ عراق

حرکت قطارها

خرمشهر ـ همه روزه ساعت حرکت از تهران یازده صبح ورود بتهران ساعت هفده و ده دقیقه

بندرشاه ـ همه روز ساعت حرکت از تهران هفت و پانزده دقیقه ورود بتهران ساعت هیجده و پنجاه دقیقه

سمنان ـ همه روزه ساعت حرکت از تهران ساعت هفت و چهل و پنج دقیقه. ورود بتهران ساعت بیست و ده دقیقه.

مراغه ـ همه روزه ساعت حرکت از تهران هفده و سی دقیقه ورود بتهران ساعت هفت و پنجاه دقیقه

قم ـ همه روز ساعت حرکت از تهران هفت و چهل دقیقه صبح

مشهد ـ همه روزه ساعت حرکت از تهران ساعت ۱۹ ورود بتهران ساعت ۱۷ و پنجاه دقیقه.

حرکت هواپیماهای

شرکت هواپیمائی ایران

شنبه: اصفهان ـ اهواز ـ آبادان ـ بیروت ـ تبریز.

یکشنبه: اصفهان ـ شیراز آبادان کویت ـ رامسر ـ رشت ـ بندرپهلوی مشهد.

دوشنبه: اصفهان ـ اهواز ـ آبادان ـ کویت ـ تبریز ـ کرمان زاهدان

سه شنبه: اصفهان ـ شیراز بوشهر همدان ـ کرمانشاه ـ آبادان ـ کویت مشهد ـ زاهدان ـ کراچی.

چهارشنبه: اصفهان ـ شیراز ـ آبادان ـ کویت ـ بغداد ـ دمشق بیروت.

پنجشنبه: اصفهان ـ اهواز ـ آبادان ـ کویت ـ رامسر ـ رشت ـ بندرپهلوی ـ بابلسر ـ گرگان ـ تبریز مشهد ـ اصفهان ـ یزد ـ کرمان ـ زاهدان

جمعه: اصفهان ـ شیراز ـ آبادان ـ همدان ـ مشهد

پستهای زمینی داخله

شنبه: مشهد ـ همدان ـ اصفهان اهواز ـ شهرری ـ شمیران ـ مازندران علیشاه عوض ـ شیراز ـ یزد ـ کرمان دماوند

یکشنبه: مازندران ـ تبریز ـ رشت همدان ـ شهرری ـ شمیران ـ ایوانکی اهواز ـ اصفهان ـ شیراز

دوشنبه: اهواز اصفهان ـ همدان مشهد ـ شهرری ـ شمیران ـ کن ـ علیشاه عوض ـ شیراز ـ یزد ـ کرمان ـ دماوند ـ مازندران

سه شنبه: اهواز ـ مازندران ـ رشت تبریز ـ همدان ـ شهرری ـ شمیران ـ علیشاه عوض شیراز ـ یزد ـ کرمان ـ اصفهان

چهارشنبه: اهواز ـ اصفهان ـ همدان مشهد ـ شهرری ـ شمیران ـ ایوانکی ـ شیراز ـ دماوند ـ علیشاه ـ عوض ـ مازندران

پنجشنبه: رشت ـ اصفهان ـ اهواز مازندران ـ تبریز ـ شهرری ـ شمیران ـ کن ـ همدان ـ شیراز ـ یزد ـ کرمان.

پست هوائی خارجه

شنبه: فرانسه ـ چك ـ آلمان ـ آمریکا ترکیه ـ هلند ـ بلژیك ـ لبنان ـ سوریه

یکشنبه: امریکا ـ آلمان ـ سوئیس سوئد ـ عراق ـ ایطالیا ـ کویت ـ انگلستان اطریش.

دوشنبه: هندوستان ـ پاکستان

سه شنبه فرانسه ـ بلژیك ـ ترکیه اسرائیل ـ آمریکای جنوبی ـ ژاپن ـ بغداد ـ مصر ـ لبنان ـ اطریش ـ انگلستان آلمان ـ چك ـ هلند ـ سوریه ـ

چهارشنبه: ژاپن ـ کویت ـ افغانستان یونان ـ عراق ـ سوریه ـ لبنان

پنجشنبه ـ فرانسه ـ آمریکا ـ آلمان ـ ایطالیا ـ مصر ـ سوئیس ـ سوئد هندوستان ـ پاکستان

کشیك بیمارستانها

هنگام بیماری در ساعات مختلف شب بلادرنك به مراکز زیر مراجعه فرمائید مسمومین از تریاك و سایر سموم (بیمارستان های شفا حیائیان خیابان ژاله تلفن ۳۷۶۳۱ لقمان الدوله ادهم خیابان مخصوص پشت باغشاه تلفن ۲۳۲۳۳ مجروحین و مصدومین (بیمارستان های سینا در خیابان سپه و امدادی شیر و خورشید سرخ خیابان مولوی باغ فردوس:

زایمان و عوارض زنانه (بیمارستان های زنان پیچ شمیران و وزیری خیابان شیخ هادی و زایشگاه حمامت مادران و نوزادان خیابان پاستور و درمانگاه جنوب بنگاه حمامت مادران خیابان مولوی

در موارد احتیاج فوری به پزشك مقابل وزارت بهداری وسیله آمبولانس نزد پزشکان کشیك شبانه راهنمائی شوند تلفن ۲۰۰۷۱

در موارد احتیاج فوری بعمل جراحی بیمارستانهای سینا چهارراه حسن آباد شفا حیائیان خیابان ژاله و لقمان الدوله ادهم خیابان پشت باغشاه مخصوص بیمارستان نجات باداشتن وسایل کامل و روش جدید مبارزه با بیماری های آمیزشی در تمام ساعات روز مجانا

جای اداره خیابان خیام چاپخانه بطرفداری صاحب امتیاز و مدیر مسئول عباس صفاری

Mdidle East &, America Co. Ltd.
P.O, Box 83, New York
25 N.Y., U.S.A.
وارد کننده و صادر کننده و نماینده: کارخانجات بزرگ که هر نوع کالای مورد توجه تجار برای معامله آماده است بزبان فارسی نیز میتوانید مکاتبه فرمائید.
(۱) کانون طوطی

بطول قد خود بیفزائید

باروش کاملا جدید ما طول قد خود را از ۲ تا ۶ انچ بلند کنید این روش هم برای خانمها و هم برای آقایان مفید است نتیجه عمل تضمین میگردد و در صورت عدم حصول مقصود پول شما مسترد خواهد شد لطفا مبلغ ۲۰ روپیه توسط بانك بآدرس زیر حواله فرمائید دستورات لازم فوراً جهت شما ارسال خواهد گردید:

Activities (D 171)
Kingsway, Delhi, 9, India.

(۱) آ ـ ۹۴۲

باداشتن زمین بدون پرداخت پول میتوانید صاحب خانه شوید

بشرکت سهامی ساختمانی نما بوذرجمهری جنب پمپ بنزین سرای فخریه تلفن ۲۵۹۱۸ شعبه امیرآباد پاساژ فیروز تلفن ۴۱۰۸۰ ـ شعبه جوادیه اول چهارراه بیست متری جنب مسجد سعادت مراجعه فرمائید

آ ـ ۱۸۰۱۰ ۲ـ۳ آگهی از یك

در جهان ورزش

پایان کنگره کوهنوردی کشور

مشاهدات خبرنگار اعزامی ما بمشهد که در کنگره کوهنوردی کشور شرکت نموده بود

آقای فرخ رحمدل مربی کوهنوردی کشورهنگام صعود بارکاب

بطوریکه قبلا اطلاع‌داده شدروزیکشنبه ۳ شهریورماه دومین کنگره کوهنوردی کشورتوسط آقای جعفری استاندارو تیمسارسرتیپ سردادورفرمانده لشکر۱۲خراسان افتتاح گردید.

دراین مراسم نمایشگاه بسیارجالبی نیزترتیب داده شده بود قبل از افتتاح نمایشگاه کوهنوردان یك حلقه گل بسیارزیبا نثارمجسمه‌شاهنشاه‌فقید درباشگاه افسران نمودند سپس آقای مهندس نوروزی از طرف فدراسیون کوهنوری کشورضمن عرض‌خیرمقدم منظور ازتشکیل کنگره کوهنوردی‌را بیان داشت .

بعدازخاتمه سخنرانی‌مدعوین‌ازغرفه‌های کوهنوردان‌دیدن‌نمودندچیزی که بیش ازهمه مورد توجه عموم قرارگرفته بود وسائل‌جدید کوهنوردی بود که‌باآن وسائل‌یك کوهنوردمی‌تواندمدت‌یکهفته درسردترین‌قلل‌براحتی زندگی نمایدوهمچنین وسائل‌صعودوفرودتوجه مدعوین را بخودجلب نمود پس‌ازبازدیدازغرفه‌هادوحلقه فیلم کوهنوردی فرانسوی، نمایش‌داده شدصحنه های این‌فیلم بحدی عالی‌بود که‌کلیه تماشاچیان را دعوت‌بورزش کوهنوردی مینمود پس از خاتمه برنامه آقای جعفری استاندار از تشکیل دومین کنگره کوهنوردی در شهرستان مشهداظهار خرسندی نمودسپس‌تیمسارسرتیپ سردادور فرمانده‌لشکر۱۲ضمن‌عرض تشکر تقاضا نمود که‌عده‌ای ازدرجه‌داران وافسران نیزدراین کنگره‌شرکت نموده‌وعملیات کوهنوردی‌را فراگیرند.

غاز اردوی تعلیماتی

صبح‌روز بعد سه‌نفر ازاعضای‌فنی فدراسیون آقایان‌محیط-قدیری وبیکلو برای‌تعیین‌محل‌اردوگاه‌ازمشهدخارج‌شدندوپس‌ازبررسی‌دقیق کوهستان خلج راکه‌واقع در۱۰ کیلومتری شهر مشهدمیباشداانتخاب نمودند.

بعدازظهر همان‌روز اکثیپ کوهنوردان‌تهران و شهرستانهای مشهد و همدان‌و کرمانشاه،اراك‌بطرف‌اردوگاه کوهنوردی‌حرکت‌نمودند.

درآنجا کلیه کوهنوردان دریك‌چادربزرك که‌بصورت یك‌سالن‌بود قرار گرفتندصبح‌روز بعد کوهنوردان‌پس‌ازصرف‌صبحانه‌مراسم‌دعای‌صبح‌وبرافراشتن پرچم‌سه‌رنك‌ایران‌رادرجلوی‌اردوگاه‌بعمل‌آوردندوسپس‌باوسائل‌تعلیماتی‌سمت دامنه کوهستان‌خلج کوچ کردند .

مدت۷روز مربیان‌کارآزموده فدراسیون‌آقایان‌محیط ،بیکلو، رحمدل قدیری،زندی ، رشتیان‌کارآموزان شهرستانهارا تعلیم کوهنوردی‌می‌دادند.

درآخرین‌روز کلاس‌کارآموزی که‌روز یکشنبه۱۰شهریوربود دمونستراسیون کوهنوردی‌بزرگی دردامنه کوهستان‌باحضورآقای‌استاندار وفرمانده لشکر ۱۲وجمع کثیری ازعلاقمندان‌انجام گردید که‌موردتوجه عموم‌قرارگرفت.

صبح‌روز بعد کوهنوردان‌تهران وشهرستانهابرای بازدیدغارمغان شهر مشهدراترك گفتندوپس ازیکشب‌استراحت‌دردهات‌مغان صبح‌روز سه‌شنبه۱۲ شهریورماه‌ازغار مغان بازدیدوپس‌ازامضای‌دفترچه بادبودبه‌مشهدباز گشتند.

روزچهارشنبه‌ازطرف شهردارمشهدضیافتی‌بافتخار کوهنوردان داده شد بعدازظهر همان‌روز مجلس جشن‌خاتمه‌دومین کنگره کوهنوردی کشور در حضورآقایان استاندارو فرمانده لشکربرگزارگردید و کوهنوردانیکه‌دراین دوره کلاس کارآموزی‌ازخودشایستگی‌نشان‌داده بودندموفق‌بدریافت جوائزی ازطرف‌فدراسیون گردیدند ضمنادومدال‌مربی‌فدراسیون‌بعنوان‌بادبوددومین کنگره کوهنوردی ازطرف‌فدراسیون‌بآقای‌جعفری‌استاندار وتیمسار سرتیپ سردادورفرمانده‌لشکر ۱۲خراسان‌اهداء شد. کوهنوردان‌تهران وشهرستانها روزپنجشنبه۱۴شهریورماه مشهدرادرمیان‌استقبال گرم‌اهالی ورزشدوست‌این شهرستان‌بعزم‌شهرستانهای‌خودترك گفتند.

صعود بقله‌سرك چال‌وکلون بستك

روزپنجشنبه گذشته گروهی از کوهنوردان باشگاه‌ورزشی‌تاج‌تهران‌را بعزم صعود بقله‌سرك‌چال وکلون‌بستك ترك گفته وشبرا همگی در شمشك سربردند وصبح‌روزجمعه یك گروه‌باشرکت آقایان‌ناصرشجاع ناصررستمی- فربدون‌هوشیدریان وحسین‌میثری بسمت‌قله‌سرك‌چال‌حرکت‌وپس‌از۶ساعت راه‌پیمائی درمیان بادوطوفان وسرمای‌شدید ساعت۱۲ ظهر بقله‌رسیدند ودر سرقله بروان‌پاك‌شهدای‌ورزش کوهنوردی یك‌دقیقه سکوت‌نموده وباموفقیت مراجعت‌نمودند

گروه‌دوم‌دیگر باشرکت‌آقایان عبدالله محمدتقی -غلی‌رستمی-حسین وفیعی- عباس‌شاهرخی- اصغراسکوئی- بسمت‌قله‌کلون‌ستك حرکت‌وپس‌از ۳ساعت‌راه‌پیمائی بقله‌مزبوررسید وپس‌از خواندن سرود ونصب‌آرم باشگاه ورزشی تاج باموفقیت بتهران‌مراجعت نمودند

انتخاب‌هیئت‌رئیسه سازمان بانوان باشگاه تاج

ساعت۱۰صبح روزدوشنبه ۱۸شهریورماه. جلسه‌همگانی‌دوشیزگان‌عضو باشگاه‌تاج درسالن باشگاه تشکیل گردیدوازطرف‌بانوان ورزشکار باشگاه تاج‌ازخدمات بانوابرپوش رئیس شورای‌ورزشی بانوان باشگاه قدردانی‌شد سپس انتخابات‌هیئت‌رئیسه ورزشی بانوان اخذرای‌بعمل‌آمد و درنتیجه بانو کیان درخشان رئیس ودوشیزه فروغ کیائی سخنگو ودوشیزه پروین‌وزان دبیر دوشیزه نسرین‌رادیبور دبیر ودوشیزه‌مهری‌باقری مسئول‌انتشارات‌وتبلیغات باشگاه‌برای مدت‌شش‌ماه انتخاب گردیدند وبانوابرپوش نیزریاست شورای عالی‌بانوان باشگاه تاج را عهده‌دارمیباشد.

ضمنا سازمان فوتبال باشگاه‌ورزشی تاج‌ضمن‌نامه‌ای تشکیلات‌هیئت رئیسه‌بانوان‌باشگاه‌تاج‌را بعموم‌بانوان ورزشکارعضو باشگاه‌تاج‌تبریك گفته‌است

کارگران شرکت واحدموفق باستفاده

ازمزایای بیمه‌های اجتماعی شدند

آقای شفیعی‌سخنگوی سازمان بیمه‌های‌اجتماعی‌کارگران بخبرنگار ما اظهارداشت ساعت۹صبح‌روز۴شنبه کمیسیونی‌دردفتر آقای جهانسوزمدیر عامل شرکت واحداتوبوسرانی باشرکت آقایان مهندس کیا و ماجدی از سازمان بیمه‌های اجتماعی‌کارگران و نمایندگان کارگران شرکت واحد تشکیل گردیدوپس ازمذاکرات مفصلی که درزمینه بیمه نمودن کارگران شرکت بعمل‌آمدمسئولین شرکت واحدموافقت‌نمودند که ازاول مردادماه سال‌جاری نسبت به‌بیمه‌کارگران شرکت‌واحدطبق قوانین بیمه‌های‌اجتماعی کارگران اقدام شود .

اطلاعات‌کارگری:همانطور که قبلاباطلاع‌کارگران رساندیم(رانندگان وکمك‌رانندگان) شرکت واحداتوبوسرانی‌تهران وحومه‌طی نامه‌هائی که باداره روزنامه‌ارسال‌داشته‌اندتقاضای اجرای مقررات بیمه های اجتماعی را داشتند که اینك باتوجه مقامات سازمان بیمه‌های اجتماعی‌موفق‌به استفاده ازمقررات قانون بیمه‌ها شده‌اندامید است سازمان نسبت به بیمه نمودن کلیه‌کارگران توفیق یابد .

کلاس آموزش کارگران تشکیل گردید

سخنگوی وزارت کار امروز بخبرنگارما گفت براثر اقدامات اداره آموزش‌کارگران از مدتی‌قبل کارخانه‌گلسبر بن سازمان برنامه کلاسهای آموزش‌کارگران‌تشکیل گردیده‌واکنون بالغ‌بر۶۶ نفرازکارگران‌بیسوادودر کلاسهای مختلف‌آن مشغول‌تحصیل‌میباشند.

ازاین‌عده دراول‌مهرماه‌آزمایش بعمل خواهدآمدو بکسانیکه موفق شوندطبق‌آئین‌نامه آموزش‌کارنامه‌داده خواهدشد.

نمایندگان کارگران مناطق نفت خیز

در کمیسیون تعیین حداقل دستمزد کارگران شرکت نمودند

روزچهارشنبه گذشته ۱۵ نفرازنمایندگان کارگران مناطق‌نفت‌خیز که باتفاق‌آقای آریانا مدیر کل‌وزارت‌کار بتهران‌آمده‌بودند دردفتر آقای‌وزیر کارحضور بهمرسانیده وپیرامون دستمزد کارگران مذاکراتی‌بعمل‌آوردند.

همانطوریکه قبلاباطلاع رساندیم چندی قبل‌کارگران نفت آغاجاری برای افزایش‌دستمزد خود دست‌باعتصاب‌زدندوهیئتی بریاست‌آقای‌فر ه درئیس اداره‌کارخوزستان برای‌رسیدگی بوضع‌کارگران بخوزستان اعزام گردید پس‌ازمذاکراتی که دراین‌زمینه بانمایندگان کارگران بعمل‌آمد موافقت شدنمایندگانی‌از طرف‌کارگران‌مناطق نفت‌خیز بتهران‌عزیمت‌نموده وباآقای وزیر کارملاقات‌وضمن‌مذاکراتی‌نسبت‌بتعیین‌حداقل دستمزدکارگران‌تصمیماتی اتخاذ گردد.

اینك کمیسیونی باشرکت‌آقای‌آریانا ونمایندگان کارگران دردفتر آقای‌وزیر کارتشکیل‌ومشغول‌رسیدگی‌بوضع‌دستمزدکارگران‌میباشدآقای آریانا دراین‌باره بخبرنگارمااظهارداشت‌نظربانیکه رسیدگی‌بوضع دستمزدکارگران مستلزم توجه‌و دقت‌میباشد ورفاه‌کارگران موردتوجه دولت قرار دارد انتظار میرودتصمیات مفیدی بنفع‌کارگران اتخاذ گردد.

اطلاعات کارگری

کارگران بمنازل خودبرمیگردند

اعزام مامورازطرف وزارت دادگستری

بطوری که قبلا اطلاع‌دادیم چندی‌پیش‌درحدود۲۴۰۰ نفر ازکارگران کارخانه‌چیت‌سازی بهشهر درتلگرافخانه متحصن ونسبت باقدام‌مالکین‌منازل مسکونی خود که‌آنهارا مجبوربتخلیه‌نموده‌بودنداعتراض‌تسلیم‌مقامات‌وزارت کارنمودند وبدستورآقای وزیرکارآقای پروزخواساری‌نمایندگان کارگران در هیئت‌مدیره سازمان‌بیمه‌های‌اجتماعی‌کارگران‌جهت‌رسیدگی‌بوضع‌کارگران بشمال‌عزیمت‌وپس ازمراجعت گزارش‌اقدامات‌خودرا تقدیم‌نمود وآقای وزیر کارباستناد گزارش‌مزبور نامه‌ای‌بوزارت دادگستری‌ارسال‌وخواستاراعزام‌مامور بمحل‌کارخانه‌جهت‌رسیدگی‌شد.

اینك‌اطلاع حاصل‌شده که ازطرف‌وزارت‌دادگستری‌دونفرمامور جهت رسیدگی بمحل‌کارخانه‌اعزام که‌چندروزپیش کمیسیونی بانمایندگان‌اداره‌کارو کارگران تشکیل‌دادندونسبت‌بمراجعت‌کارگران بمنازل‌خودمذاکراتی‌بعمل آوردند. امیدمیرودهرچه‌زودتررفع‌نگرانی‌ازکارگران‌بعمل‌آمده‌و کارگران بمنازل‌خودبازگشت‌نمایند.

اساسنامه شرکت‌تعاون کارگران

گچساران تصویب گردید

ساعت۵بعدازظهر روزیکشنبه ۱۷شهریورماه شورای‌عالی تعاون کشور بریاست‌آقای دکترصحت معاون دائمی‌وزارت‌کارتشکیل واساسنامه شرکت تعاونی‌کارگران نفت گچساران‌مطرح وپس‌ازاصلاحاتی‌تصویب‌رسید

بدستمزدکارگران بندرعباس صدی‌سی وسه‌اضافه‌شد

آقای‌نادری‌بنمایندگی ازطرف کارگران شهرستان بندر عباس طی تلگرافی که‌باداره روزنامه ارسال‌داشته ازفعالیتهای آقای‌عبدحمیدی رئیس اداره‌کارشهرستان بندرعباس که ازتاریخ۲۷تیرماه سال‌جاری مشغول کارشده و نسبت بحل اختلاف‌در موردحداقل دستمزدکارگران وافزایش آن‌اقدام نمود اظهـارارضایت مینماید نـامبرده مینویسدبراثرجدیت‌نامبرده حداقل دستمزدکارگران که۳۲ریال‌بوده‌به۴۲٫۵ریال‌به‌نسبت۳۳درصددستمزدکارگران اضافه گردیده‌است.

انتصاب جدید دروزارت‌کار

بطوری که‌ازوزارت‌کاراطلاع‌میدهند آقای‌محمودمطاهرکارمند وزارت کارماموردرسازمان بیمه‌های‌اجتماعی‌کارگران‌سمت‌ریاست اداره کارکشان و آقای‌علی‌مسیحی‌دبیرآماده‌بخدمت‌وزارت‌فرهنك دراختیار وزارت‌کار بسمت کارمنددراداره کل مشاغل وکاریابی‌منصوب‌شده‌اند

جلسه معارفه بانمایندگان کارگران مناطق نفت‌خیز

بطوریکه ازوزارت‌کاراطلاع‌میدهند بمناسبت ورودنمایندگان‌کارگران مناطق نفت‌خیز جنوب بتهران وزیرکار عده‌ای‌ازرجال وارباب جرایدرا برای آشنائی‌بانمایندگان‌مزبوردعوت‌نموده مراسم‌معارفه‌روزشنبه ۲۳شهریور ماه درهتل رزبدانس‌انجام‌خواهدگرفت

قرعه‌کشی ۱۶۱ جایزه‌ممتاز که‌از طرف‌مؤسسه‌روغن نباتی شاه‌پسند هدیه‌شده درمهرماه‌انجام‌میشود.

IRANAIR

مشهد وتهران

باهواپیمائی ایران بیش ازحدتصور بهم نزدیکند

۱ سه پروازدرهفته

۲ فقط ۳ ساعت پرواز

۳ خنك وراحت

برای نگاهداری جاوکسب اطلاعات بیشتر به :
شرکت سهامی ایرانتور
خیابان سعدی تلفن های۳۵۷۹۱ الی۳۵۷۹۴
مراجعه فرمائید

آ-۱۸۴۲۰ «کانون طوطی»

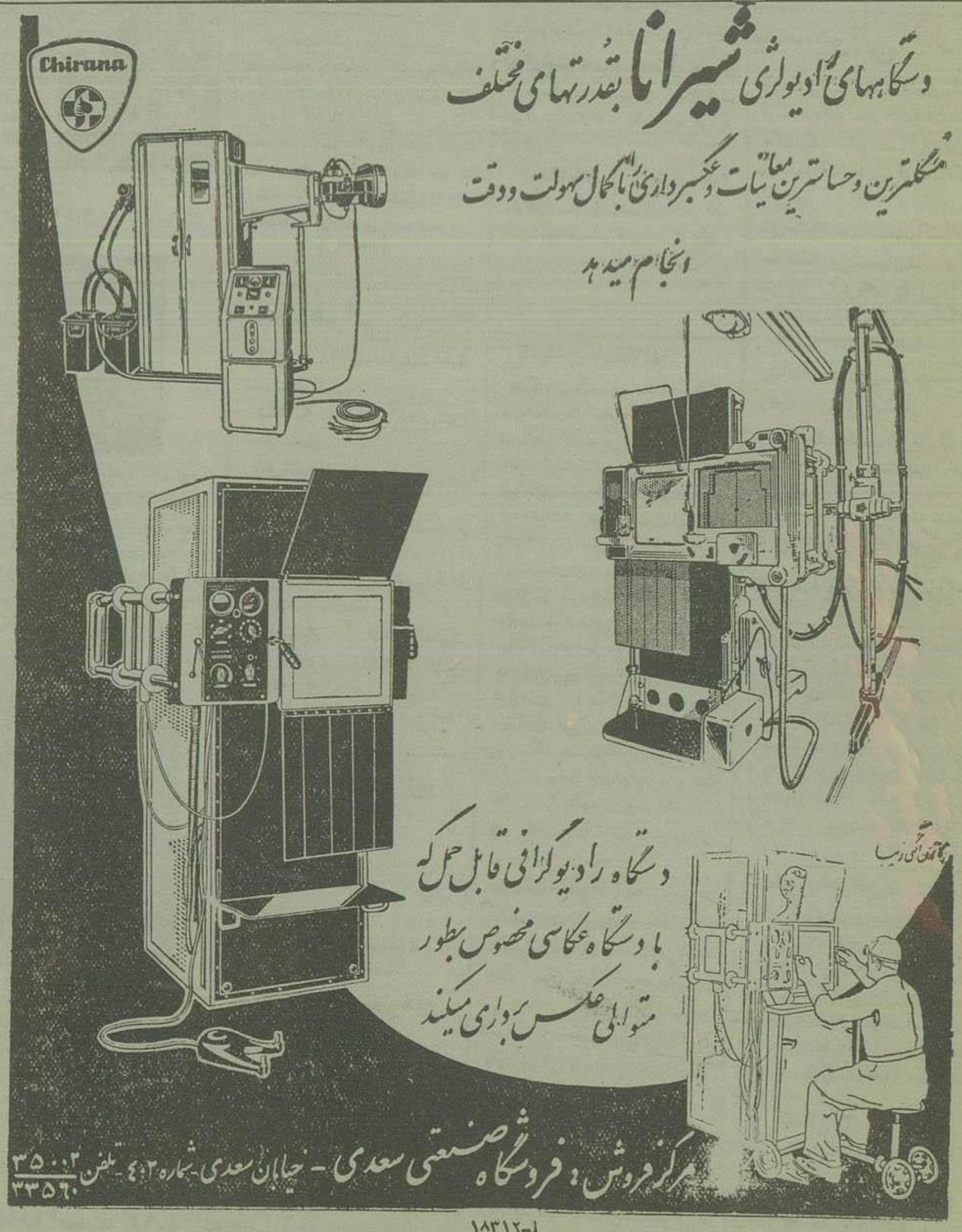

۱-۱۸۳۱۲

چرا کمپرسورهای گردنده

بروم وید

پول شمارا صرفه‌جوئی میکند؟

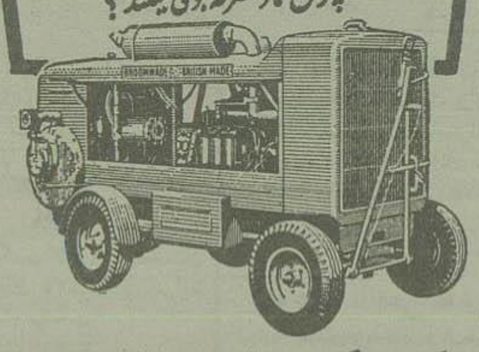

کمپرسور گردنده مدل ۶۰۰ دوطبقه بابده ۶۰۰ فوت مکعب هوا دردقیقه وفشار۱۰۰ پوند براینچ مربع مجهز با موتور دیزل رولزرویس مصرف سوخت آن کم نگاهداری آن آسان و کم وزن وجمع وجور میباشد .

کارخانجات صنعتی بروم‌وید پس ازاصلاحات وتتبعات فراوان نوعی از کمپرسورهای‌گردنده ساخته که کار آمد - باصرفه وقابل اطمینان است .

کمپرسورهای گردنده پس‌ازآزمایشات‌سالهای‌متمادی درکاردراختیارشما قرارگرفته‌اندوشامل‌دستگاههائی‌بظرفیت از۱۲۰فوت‌مکعب تا۶۰۰فوت مکعب‌هوا دردقیقه میباشند .

"BROOMWADE"

برای ملاحظه وخرید همه‌نوع کمپرسور وابزار هوای فشرده بروم‌وید بنماینده انحصاری‌آن درایران

شرکت سهامی بازرگانی سوسن

خیابان شاهرضا - نزدیك میدان فردوسی

تلفن ۴۳۶۹۴ مراجعه فرمائید

بروم وید بهترین خرید شماست

BROOM & WADE LTD., HIGH WYCOMBE, ENGLAND
دارای شعبه ونمایندگیها درتمام دنیا

آ-۱۸۵۳۲ «کانون طوطی»

آگهی مزایده

اداره کل گمرك مقدارچهارصدوسی وهشت‌طاقه‌ابریشم مصنوعی- کاندی کودری ازطریق‌مزایده کتبی‌بفروش‌میرساند.

طالبین میتوانند بامراجعه باداره‌حراج کل گمرك(اول باغ‌ملی) کالا راملاحظه وبرك شرایط‌مزایده ومشخصات نوع‌کالا رادریافت وتاآخر ساعت اداری روز ۳۶٫۷٫۴ پیشنهادخودرا لاك‌ومهرشده باداره دفتر کل گمرك در مقابل‌اخذرسید تسلیم نماید پیشنهادات‌رسیده درساعت ۱۰صبح روزبعد باز وخوانده خواهدشد

آ-۱۸۳۷۸ ۱-۲

رئیس اداره حراج کل گمرك - سعید ادیب

حوادث گوناگون

درگذشت یك زن و شوهر و یك کودك در یك حادثه اتومبیل در جاده شمیران

صبح امروز در اثر تصادف اتومبیل استاندار خوزستان با یك ماشین سواری سه نفر از سرنشینان سواری درگذشتند

بقراریکه خبرنگار ما از تجریش اطلاع میدهد:

ساعت ۹ صبح امروز اتومبیل آقای صمصام بختیار استاندار استان ششم هنگامیکه بشهر مراجعت میکرد با ماشین مرسدس بنز سواری شماره ۷۸۷۳ که از شهر بشمیران میرفته نزدیك سه راه ونك تصادف کرده در نتیجه آقای صمصام بختیار مجروح و سه نفر از سرنشینان مرسدس بنز که زن و شوهر و کودکشان بود آنا فوت و یکنفر دیگر بسختی مجروح گردید.

بطوریکه آقای حشمتی کارشناس اداره راهنمائی و رانندگی بخبرنگار ما اظهار داشته است، در این حادثه تقصیر متوجه راننده مرسدس بنز بوده که با سرعت فوق‌العاده حرکت میکرده بطوریکه بر اثر تصادف یکدور بدور خود چرخیده است

از هویت مقتولین و مجروحین که به بیمارستان اعزام شده هنوز اطلاعی در دست نیست.

چرا مرا معطل کرده‌ای؟

دیروز زن جوانی بنام ایران فرزند حسن که چادر سیاه گلداری سر داشت برای خرید بمغازه میوه فروشی علی ماندهی در میدان شهنز آمد و پس از اینکه مقداری خیار جدا کرد برای پرداخت پول نظر ف دخل مغازه رفت، میوه فروش که سرگرم معامله با مشتریان بود چندان توجهی باو نکرد، چند لحظه بعد زن بحالت قهر بعنوان اینکه چرا مرا معطل کرده‌ای خیارهارا زمین انداخته و خارج شد، هنوز چند قدمی نرفته بود که بوسیله مستوان سلیمی که ناظر جریان بود دستگیر و معلوم شد که نامبرده از دخل زن‌های معروف تهران میباشد در اینجا نیز از فرصت استفاده کرده موجودی دخل میوه فروشی را ربوده است. پس از تفتیش بدنی اسکناسها از داخل کفش ایران کشف و بصاحبش مسترد گردید و متهم باداره آگاهی اعزام شد.

خودکشی یك دانش‌آموز کلاس اول متوسطه

بقراریکه خبرنگار ما از لاهیجان اطلاع میدهد:

دیروز باطلاع مقامات انتظامی رسید که یك دانش آموز کلاس اول متوسطه بنام حسنعلی فرزند شعبانعلی شهرت اسمعیل‌زاده خودکشی کرده است.

فوراً جسد مورد معاینه قرار گرفت و چون جای طناب روی گردن متوفی دیده میشد احتمال میدهند که دانش آموز مزبور خودرا مصلوب کرده باشد فعلا قضیه از طرف مقامات قضائی تحت رسیدگی است که اگر چنانچه فوت دانش آموز مزبور علت دیگری داشته باشد مورد تعقیب قرار گیرد.

سقوط اتوبوس در جاده چالوس

خبرنگار ما از چالوس اطلاع میدهد: روز ۲۱ شهریور اتوبوس شماره ۱۸۰۶ برانندگی محمد محجوبان که از تهران عازم لاهیجان بود نزدیك چالوس بعلت سرعت واژگون و در نتیجه ۱۲ نفر مجروح گردیدند و ضمناً خبرنگار ما از تونکابن اطلاع میدهد، مجروحین این حادثه در بیمارستان تونکابن بستری گردیده و جراحات هیچیك از مجروحین خطرناك نیست و در اثر این حادثه کسی بقتل نرسیده است. راننده دستگیر و قضیه تحت تعقیب است.

مسمومیت طفل ۸ ساله

روز گذشته طفل ۸ ساله‌ای بنام خدیجه هاشمی با خواهر کوچکش بنام بانو مقداری قرص «پلرگال» را خیال اینکه خوردنی است بلعیده و مسمومیت شدیدی دچار شدند. هر دو طفل را بیمارستان لقمان‌الدوله بردند. خدیجه بر اثر مسمومیت شدید درگذشت ولی خواهر کوچکتر بر اثر معالجات از خطر مرگ نجات پیدا کرد.

جنازه خدیجه بپزشکی قانونی فرستاده شد و پس از معاینه جواز دفن صادر گردید.

دعای مهر و محبت

سه روز بعد از پرونده‌ای که در کلانتری ۱۸ ارجاع شده بود جوانی بنام فاطمه باتفاق مردی بنام حیدر مظاهری که خودرا «کارگشا» معرفی میکرد بدادسرای تهران آمده بودند. فاطمه اظهار داشت که با پرداخت مبلغی از حیدر دعای مهر و محبت گرفته و هیچ اثری از آن ندیده و از همه بدتر اینکه شوهرش از ماجرا مطلع شده و او را بیشتر بدرفتاری میکند. بانو فاطمه اضافه کرد: شوهرم پس از اطلاع از این ماجرا بمن چنان ناسازگاری پیشه کرده که من حیدر مراجعه کرده و گفتم حال که میتوانی دعای مهر و محبت بدهی لااقل دعائی بده که شوهرم مرا طلاق گوید بلکه از بدرفتاری او خلاص شوم. رسیدگی بپرونده امر بآقای فرشاد بازپرس شعبه ۲ ارجاع و پس از خاتمه تحقیقات قرار لازم درباره حیدر مظاهری صادر گردید.

درمان جدید بیخوابی

تورونتو- بعضی از دانشمندان کانادائی پس از تحقیقات علمی زیاد باین نتیجه رسیده‌اند که اگر بعضی از اشخاص تختخواب خود را در جهت شمال و جنوب قرار دهند بهتر و آرامتر خواهند خوابید. دکتر ماریل نگر از این دانشمندان که در رشته مغناطیسی زمین تحقیقاتی بعمل آورده اظهار کرده است که این نیروی مغناطیسی در بدن تاثیر دارد و همین امر سبب میشود که گاهی در بدن تولید ناراحتی شود. وی اضافه کرده که خوابیدن در جهت شمال و جنوب این ناراحتیها را تخفیف میدهد. (رویتر)

ورود

آقای دکتر عاملی که چندی پیش از طرف دانشگاه تهران برای شرکت در کنگره بین‌المللی اعصاب ببروکسل عزیمت نموده و ریاست جلسات را عهده داشتند بتهران مراجعت نمودند.

آقای سید محمد مشکوة استاد دانشگاه که از طرف دانشگاه برای مطالعات فرهنگی بافغانستان مسافرت کرده بود روز پنجشنبه بتهران بازگشت.

آقای دکتر ج. لال کنجر متخصص بیماریهای کودکان مقیم مشهد از اروپا مراجعت کرد.

خروج

طبق دعوت اهالی آقای شیخ جلال‌الدین فانی واعظ خراسانی جهت تبلیغ امور مذهبی دیروز بخر مشهد عزیمت نمود.

جنیفر جونز
در رل
روبی
«جدال در مرداب»
در فیلم
روبی
از پس فردا
در تراس
کریستال و
سینما رویال

آ-۱۸۵۳۲ «کانون طوطی»

کشف ۲۳ کیلو تریاك قاچاق

بقراریکه از سازمان مبارزه با تریاك کسب اطلاع شده است:

شب ۱۶ شهریور مقدار ۲۳ کیلو و ۹۰۰ گرم تریاك از کامیون ۱۷۰۹ در بین راه خوی شهر کشف شد که جریمه آن بالغ بر ۱۱۹٫۵۰۰ ریال میباشد تریاك باداره دخانیات تحویل شد و متهم تحت تعقیب قرار گرفت

مرك بر اثر تصادف

روز گذشته اتوبوس ۱۸۶۸۱ برانندگی علی رشتی در جاده لشکرك با مرد ۵۰ ساله‌ای بنام اسدالله فرزند محمود تصادف کرده دو پای وی را قطع نمود مجروح بر اثر جراحات وارده در بیمارستان فوت شد. جنازه باداره پزشکی قانونی حمل و پس از معاینه جواز دفن صادر شد

مرك پس از شنا

روز گذشته جوان ۱۶ ساله‌ای بنام حسین فرزند مصطفی که در بیمارستان سینا بستری بود در گذشت

گفته میشد که نامبرده روز قبل بیکی از استخرها بشنا رفته بود و بر اثر پرش ناشیانه بداخل سرش باسنك اصابت نموده بود پزشك قانونی علت مرك را خونریزی مغزی تشخیص داده و جواز دفن صادر نمود

مرك بر اثر سوختگی

روز گذشته طفل ۵ ساله‌ای بنام پروین فرزند عبدالله دوحوالی خیابان آذربایجان بر اثر سوختگی باچراغ در بیمارستان سینا بستری شد. معالجات مفید واقع نشد و مجروح بعلت سوختگی شدید در بیمارستان در گذشت جنازه این طفل در اداره پزشکی قانونی مورد معاینه قرار گرفته و جواز دفن صادر شد.

قابل توجه مشترکین محترم برق اصناف بازار

(شرکت تولید نیرو بامسئولیت محدود برق اصناف بازار)

پیرو نامه شماره ۱۰۵۶۶ر۷۷۸-۱۳ر۵ر۳۶ چون بجهاتی که در نامه شماره ۱۱ ر۵ر۳۶ اشعار داشته‌اند قادر باداره وضع برق بازار و تامین برق مشترکین آن نمیباشید و مذاکراتی با شرکت برق‌شوش نموده‌اند که برق محوطه مورد پروانه را تامین نماید و با توجه بیند ۲ صورت جلسه مورخه ۵ر۶ر۳۶ کمیسیون رسیدگی بامور برقهای اختصاصی که مدیران هر دو شرکت ذیل آنرا امضاء نموده‌اند از نظر رفاه حال و تامین برق مشترکین مربوطه با انتقال منطقه مورد پروانه شماره ۵۹۲۳۵ ر۹ر۳۳ آ ش. کت بشرکت برق‌شوش موافقت حاصل است. بدیهی است از این تاریخ حق هیچگونه فعالیتی در منطقه برق بازار نخواهید داشت.

۱۳۳۶۶-۱۳۳۶ر۶ر۱۷ شهردار طهران

رونوشت پیرو نامه شماره ۷۷۸ر۱۰۵۶۶ر۱۳ر۵ر۳۶ ضمیمه یك برگ صورتجلسه مورخه ۵ر۶ر۳۶ کمیسیون رسیدگی بامور برقهای اختصاصی بشرکت برق‌شوش ابلاغ میشود که با توجه بمفاد صورتجلسه و تعهدی که نموده‌اند عملیات خود را بر طبق نقشه تسلیمی آغاز و مراقبت نمایند که تا پایان سه ماه تعهدی که نموده‌اند برق بازار بنحو کامل ترمیم و نتیجه را جهت بازدید کمیسیون اطلاع دهند بدیهی است که شرکت پس از تامین برق یکهزار و هفتصد مشترك قبلی بازار در صورتیکه نیرو و مازادی داشته باشند میتوانند برای مغازه‌ها قبول اشتراك نمایند و ضمناً اضافه مینماید که بایستی پس از وصول این نامه بلافاصله عملیات خودرا شروع نمایند.

شهردار تهران

باتوجه بمراتب مندرجه در بالا شرکت برق‌شوش مفتخر است که در دنباله اقدامات مجدانه و کوششهای شبانه‌روزی خود که باتکاء منویات اصلاح طلبانه شاهنشاه جوانبخت و با استظهار بتوجهات مخصوص تیمسار دولو شهردار معظم تهران تاکنون صورت داده است باطلاع اصناف محترم بازار و عموم مشترکین برق اصناف میرساند - علاوه بر آنکه مدت قریب سه ماه مرحب توافق قبلی در اجراء نظر نوعپرستانه شهردار تهران با کامل هوائی و تحمل مشکلات فراوان از عهده اداره کردن برق نامبرده برآمده است اینك نیز با تهیه مقدمات اساسی و فراهم ساختن وسائل مجهز و کامل مصمم است که زودتر از حد انتظار مشترکین محترم و موعدی که در بالا مقرر گردیده است روشنائی مورد نیاز همگان را با کامل زمینی فشار قوی و پست‌های منظم برای دائم اداره نماید. بدیهی است در توفیق یافتن باین امر حسن نظر و معاضدت و همکاری عموم مشترکین عزیز مؤثر خواهد بود.

آ-۱۳۳۹۹ شرکت برق شوش.

خبر درگذشت حاجی محمدحسین بیرجندی که یکی از بازرگانان خیرخواه شاهرود بودند بدینوسیله با کمال تأسف و تألم بخانواده محترم بیرجندی و سایر اقوام تسلیت عرض مینمائیم. از طرف خانواده‌های بیرجندیان

مسیح‌الله بیرجندیان- حبیب‌الله بیرجندیان - نجفعلی بیرجندیان- یزدان بیرجندیان- بدیع‌الله بیرجندیان

آ-۱۳۴۲۹

با کمال تاثر درگذشت مرحوم آقای حاجی محمدجعفر ارومچی را بکلیه بازماندگان آنمرحوم خصوصاً خانواده محترم ارومچی تسلیت عرض و آمرزش آنمرحوم را از درگاه احدیت خواستاریم. آ-۱۳۳۳۳

علی کاظمیان - محمد حسنعلی زاده

با نهایت تاثر مصیبت وارده را بخاندان محترم قدوسی و عموم بازماندگان آن مرحومه خصوصاً بآقای احمد قدوسی و اخوان گرامشان تسلیت عرض مینمائیم.

آ-۹۲۵۸۲ علی اکبر جهانیان - سرهنك عباس جهانیان

افسران کردان سوار قزوین مصیبت وارده را بخاندان میر فخرائی بخصوص سرکار سرگرد محسن میر فخرائی و برادران آنمرحوم تسلیت عرض نموده بدین وسیله تاثر و تالم و همدردی خود را در این مصیبت وارده ابراز میداریم

سرکار سرهنك پهلوان - سرگرد بی‌پور - سروان کوهرنك - ستوان خضری آ-۱۳۳۵۹

در گذشت ناگهانی مرحوم غلامحسین نیك‌بین موجب نهایت تالم و تاثر ما گردید. باین وسیله ضمن عرض تسلیت بآقای هادی بالالائی دوست عزیز و ارجمندمان بقاء عمر و سعادت ایشان و بازماندگان مرحوم را آرزو مینمائیم

ابوالقاسم رحیمی - علی اکبر فعالی - علی اصغر گلزاری - حاجی علی مختار طاهر ممتاز آ-۱۸۴۷۶

ملك حسین بکشور خود باز گشت

بارسلون- اسپانیا- ملك حسین پادشاه اردن پس از ده روز اقامت در اسپانیا بامداد امروز بوسیله هواپیما بوطن خود مراجعت کرد. مدت اقامت ملك حسین در اسپانیا حادترین دوران بحرانی سوریه بوده است.

دستگیری تروریست

عمان- روز گذشته یکنفر از اتباع اردن بنام عوده سلامه که سی سال دارد بامقداری مواد منفجره دستگیر گردید نامبرده قصد داشت کنسولگری انگلستان و آمریکا را در شهر اورشلیم منفجر سازد. نامبرده از اعضای حزب بعث میباشد (حزب بعث تمایلات کمونیستی دارد و منحل گردیده است). (خبرگزاری فرانسه)

نصیحت نخست‌وزیر سابق ژاپن

خروشف نباید ودکا بنوشد

توکیو - یك مسافر ژاپنی قصد دارد که به خروشف رهبر حزب کمونیست شوروی نصیحت کند که از نوشیدن ودکا خودداری نماید.

تتوکاتاناما که نخست وزیر سابق ژاپن است قرار است در راس یك هیئت ۹ نفری از حزب سوسیالیست ژاپن در اواخر این ماه مسافرتی به اتحاد جماهیر شوروی بنماید وی مسیحی بوده و رئیس جمعیت مبارزه با میخوارگی ژاپن را بعهده دارد.

کاتاناما گفت: «خروشف وقتی مشروب میخورد خیلی در حرف زدن اشتباه می‌کند و من بعنوان رئیس جمعیت مبارزه با میخوارگی ژاپن وظیفه دارم که او را نصیحت کنم تا از نوشیدن مشروبات الکلی خودداری نماید. زیرا اگر خروشچف علاقه بکشور خود داشته باشد نباید آنقدر مشروب خورده و سپس شروع صحبت کند. (اسوشیتدپرس)

ممکن است امتیاز کانفیدنشال لغو شود

کانفیدنشال ۴ میلیون تیراژ و ۲۰ میلیون خواننده دارد

لوس آنجلس- محاکمه مدیر کانفیدنشال که متهم به انتشار مطالب خلاف واقع درباره زندگی خصوصی هنرپیشگان هالیود گردیده آخرین مراحل خود را طی میکند.

بنظر میرسد که دادگاه برای مدیر مجله مذکور مجازاتی پیش بینی نکند اما امکان دارد که اجازه انتشار مجدد باین مجله داده نشود.

روز گذشته ارتور ج. کرولی وکیل مدافع مدیر مجله در آخرین دفاع خود اظهار داشت:

«اکنون مسئله در دادگاه صورتی در آمده که دیگر موضوع مجازات شخصی که مرتکب خلاف شده مطرح نیست بلکه میخواهند از انتشار مجله‌ای جلوگیری نمایند.

وی سپس اظهار داشت:

«مجله کانفیدنشال بزرگترین تیراژ تك فروشی را در میان مردم امریکا دارد و گروه عظیمی از اهالی اینکشور باین مجله علاقمند هستند.

این مجله ۴ میلیون تیراژ دارد و بیش از ۲۰ میلیون نفر مطالب آنرا میخوانند.

کرولی در اینجا خطاب به هیئت دادرسی گفت:

«اکنون مسئله آزادی مطبوعات مطرح میباشد و سپس باحالت عصبانی اظهار داشت:

اگر شما باسانسور اخبار تجاوز خود را شروع کنید ناگزیر باید عمل خود را با کتاب سوزی پایان دهید و چنانچه چنین رویه‌ای در پیش بگیرید بدون پروا باید گفت که در جهت تحدید عقائد و افکار قدم برمیدارید.

کرولی سپس کمپانیهای بزرگ فیلم‌برداری هولیوود را متهم ساخت که با ایجاد این توطئه برای مجله کانفیدنشال میخواهند وی رسوائی هولیوود سرپوش بگذارند و در پایان گفت تمام شهود و مطلعین که علیه مدیر مجله شهادت داده‌اند باتهدید و ارعاب و با تطمیع سابنکار مبادرت کرده‌اند (اسوشیتدپرس)

فرماندهان نظامی سوریه از قاهره باز گشتند

بقیه از صفحه سوم

سرلشکر بزری فرمانده کل نیروهای سوریه بخبرنگار ما «الاهرام» چاپ قاهره گفت امپریالیستها از حمله بسوریه باید برحذر باشند زیرا سوریه برای مقابله با هر پیش آمدی آماده و مهیاست و از طرف دیگر تمام کشورهای جهان در صورت تجاوز سوریه علیه امپریالیستها قیام خواهند کرد.

نامبرده اضافه کرد که امریکا در مداخلات خود در امور داخلی کشورهای خارجی «سبك هالیوود» را بکار میبرد و مانند هنرپیشگان پاتختش سینما تمام حرکات و اقداماتش تصنعی و غیر حقیقی است.

نامبرده افزود که برای ایجاد هماهنگی بین اقدامات ارتش دو کشور مصر و سوریه بقاهره آمده است و با سران نظامی مصر مذاکرات لازم را بعمل آورده است.

(خبرگزاری فرانسه)

تسلیم یادداشت

قاهره- روز گذشته صبری العسلی نخست وزیر سوریه اظهار داشت که یادداشتی از طرف دولت سوریه تسلیم شارل مالك وزیر خارجه لبنان شده است و در این یادداشت از دولت لبنان سئوال شده است که آیا این کشور از اوضاع سوریه احساس نگرانی میکند و آیا این نگرانی را باطلاع دولت امریکا رسانیده است یا خیر؟

صبری العسلی اظهار داشت که نظیر همین یادداشت برای دولتهای عراق و اردن فرستاده شده است.

در خاتمه صبری العسلی افزود که دولت سوریه اخیراً مقداری اسلحه برای کشورهای دوست و برادر خود فرستاده است و اکنون چگونه میتواند علیه همین کشورها دست بتجاوز بزند؟

(خبرگزاری فرانسه)

زد و خورد در مرز سوریه

بیروت- روز گذشته تصادم در منطقه مرزی دیر العشایر بین یکدسته از سربازان لبنانی و یکدسته از افراد مسلح روی داد و در نتیجه ۶ نفر از افراد مسلح و سه نفر از افراد نیروی ژاندارم لبنان بقتل رسیدند و عده زیادی مجروح شدند.

دیر العشایر در مرز سوریه و لبنان واقع است و ژاندارمها اطلاع رسیده بود که یك دسته از افراد مسلح که ملیت آن ها معلوم نیست قصد ورود بخاك لبنان را دارند ولی مقامات رسمی حدس میزنند که افراد مزبور از اتباع سوریه باشند.

(خبرگزاری فرانسه)

۱- فولکس واگن مدل ۵۶- که ۱۸۰۰۰ کیلومتر کار کرده است. بالوازم مربوطه.

۲- یکدستگاه دوربین عکاسی کنتا فلکس «۲» مدل زایس ایکون F۲٫۸ میلیمتری.

۳- یکدستگاه رادیو پوتابل برق و باطری ساخت آلمان که قابل استفاده در داخل اتومبیل نیز هست بفروش میرسد. طالبین بآقای «هاس کامپ» در خیابان وبلا، کوچه خسرو، درب آخر دست راست منزل سپهری - تلفن ۴۴۸۴۹ مراجعه فرمایند. آ-۱۸۵۰۶ ۱-۲ «طوطی»

ماشین‌های آبیاری از طریق باران مصنوعی وارد شد

علاقه‌مندان میتوانند روزهای دوشنبه و چهارشنبه از ساعت ۴ تا ۶ بعداز ظهر همه هفته تا پانزدهم مهرماه برای مشاهده طرز عمل بمراد آباد سه‌پور ۱۱ کیلومتری جنوب غربی تهران تشریف بیاورند.

نشانی: از فرمانیه بسمت آبادواقع در جاده اسفالت رباط کریم در جاده شوسه مراد آباد سمت مراد آباد حرکت فرمائید.

نشانی دفتر: باران - انتهای شرقی خیابان تخت جمشید - محل شرکت سهامی فارو - تلفن ۳۵۹۰۹

آ-۱۳۳۸۱

هو الحی الذی لایموت

بمناسبت فوت مرحومه مغفوره بانو فاطمه والده جناب آقای مرتضی پایدار مجلس ترحیمی در روز دوشنبه ۲۵ر۶ر۳۶ از ساعت ۹ صبح تا ۱۱ در مسجد حاج ابوالفتح واقع در میدان شاه منعقد امید است مؤمنین شرکت نمایند.

الاحقر شیخ مرتضی کاتوزیان

خانواده‌های پایدار- میرابریشمی- دانائی- باقرلباف - میر مالکی نویسندگان عابد- نمازی- سلیمانی- ایمن دوست قنائیان- نیکوصفت- روغنی- حاج هاشم فوت مرحومه مغفوره بانو فاطمه والده آقای مرتضی پایدار را اعلام مجلس ترحیمی در روز دوشنبه ۲۵ شهریور ماه از ساعت ۹ صبح تا ۱۱ در مسجد حاج ابوالفتح واقع در میدان شاه منعقد امید است دوستان و آشنایان برای طلب مغفرت روح آن مرحومه شرکت نمایند.

حاج حسین ایمندوست- باقر نمازی- ابراهیم پایدار مرتضی پایدار- حسین نویسندگان - باقر عابد - علی سلیمانی- رمضان قنائیان- کریم نیکوصفت - علی روغنی رضا حاج هاشم- مصطفی میرابریشمی - علی دانائی عزیزالله - باقرلباف - حسین- رضا- مهدی میرمالکی.

عموم بازماندگان آنمرحومه تسلیت میدهیم. آ-۱۳۴۱۷

خانواده‌های زرتشتی- یگانگی- سهیل- ماونداد

ما اندوه فراوان در گذشت شادروان هرام موبد اسفندیار زرتشتی راهبر هامبورك باطلاع ستگان و دوستان میرساند چون حمل جنازه آن شادروان بعلت تغییر برنامه حرکت هواپیما (ورود ماس- آ- اس بعداز ظهر یکشنبه ۲۴ شهریور بتاخیر افتاده ساعت هشت صبح روز دوشنبه ۲۵ شهریورماه در آرامگاه زرتشتیان (قصر فیروزه) مراسم تشییع جنازه و بعداز ظهر همانروز از ساعت ۴ الی ۷ مراسم پرسه در منزل آن شادروان واقع در خیابان ثریا کاشی ۴۶ برگزار خواهد شد

مهربانو زرتشتی - رستم زرتشتی - پروین مهربان مهربان زرتشتی - - هماسهیل - جمشید زرتشتی هراوریـد یگانگی - دکتر اسفندیار یگانگی - فرنگیس زرشتی - فریدون زرتشتی - مهربانو بامسی‌پور - رستم سهیل- مهربانو سهیل - رستم خدابخش ماونداد

پریدخت ماونداد آ-۱۳۳۳۱ ۲-۲

با یکدنیا تاسف و تاثر در گذشت پدر عزیزمان **آقای حاجی احمد ذوالفقار تهرانی** را باطلاع آشنایان و دوستان میرساند مجلس ترحیم مردانه روز یکشنبه از ساعت چهار الی ۷ بعداز ظهر در مسجد عمار واقع در پل چوبی برگزار خواهد شد و مجلس ترحیم زنانه عصر همانروز در منزل شخصی آنمرحوم واقع در خیابان آهن چهارراه درختی برگزار خواهد شد.

علی ذوالفقار تهرانی - محمود ذوالفقار تهرانی مرتضی ذوالفقار تهرانی- ابراهیم ذوالفقار تهرانی

آ- ۱۳۴۰۳

بازماندگان آنمرحوم مصیبت وارده را تسلیت میدهیم.

بدینوسیله باطلاع خویشان و آشنایان و دوستان میرساند که بمناسبت نخستین سال در گذشت برادر ناکامم شادروان دکتر محمدحسین کرمی مراسم یادبودی در روز یکشنبه ۲۴ شهریور ۳۶ از ساعت ۴ الی ۶ بعداز ظهر در آرامگاه ابدی آنمرحوم واقع در امامزاده عبداله برگزار خواهد بود. آ-۱۳۳۰۷

محمد کرمی

با نهایت تاثر و تاسف در گذشت مرحومه مغفوره **خدیجه زرین‌فر** همشیره انجناب و متعلقه آقای حاجی هادی ذوالفقار را باطلاع خویشان و دوستان محترم میرساند مجلس ترحیم مردانه روز یکشنبه ۲۴ شهریور از ساعت ۹ تا ۱۱ قبل از ظهر در مسجد لاله‌زار و مجلس ختم زنانه عصر همان روز در منزل آن مرحومه واقع در بازار آهنگرها کوچه سیدمحمد صراف برگزار خواهد بود.

عبدالنبی زرین‌فر. حاجی حسین زرین‌فر. حاجی هادی ذوالفقار - حاجی مهدی ذوالفقار- مکی ذوالفقار - رسول ذوالفقار - قاسم ذوالفقار- صالح ذوالفقار - محمد ذوالفقار- عبدالامیر ذوالفقار- عباس ذوالفقار رحمت‌اله دارابی- علی دلنوار- محمدشیخان- علی شیخان

آ-۱۳۳۴۳

بازماندگان آنمرحوم مصیبت وارده را تسلیت میدهیم.

با کمال تأسف و تاثر فوت شادروان مرحوم **حبیب‌اله کرمانشاهی** (پروین‌پور) را باطلاع عموم خویشاوندان و آشنایان میرساند مجلس ختم آن مرحوم در تاریخ ۲۴ر۶ر۳۶ (روز اربعین) از ساعت ۳ و نیم الی ۵ و نیم بعد از ظهر در مسجد قائم واقع در چهارراه سیدعلی منعقد است.

منوچهر عباسی - محمود پایدار - سینا - بردبار اسمعیل علی زاده- محمود آب باریکی- محمدفولادفر- خلیل غروی- حسن خاقانی- ابراهیم رضائی -حشمت‌اله پروین پور- کاظم هدایتی آ-۱۳۳۴۹

بازماندگان آنمرحوم مصیبت وارده را تسلیت میدهیم.

با کمال تأسف فوت مرحوم **حاج شیخ محمدسلطانی** (معتمد الشریعه) را باطلاع کلیه ستگان و دوستان آنمرحوم میرساند مجلس ترحیم روز دوشنبه ۲۵ شهریور از ساعت ۴ تا ۶ بعداز ظهر در مسجد بنی‌هاشمی واقع در خیابان گرگان منعقد میباشد.

محمدعلی سلطانی- محمد امین سلطانی- محمد ولی سلطانی- یحیی صابری - محمد صابری

آ-۱۳۴۲۷

عموم بازماندگان آنمرحوم مصیبت وارده را تسلیت میدهیم.

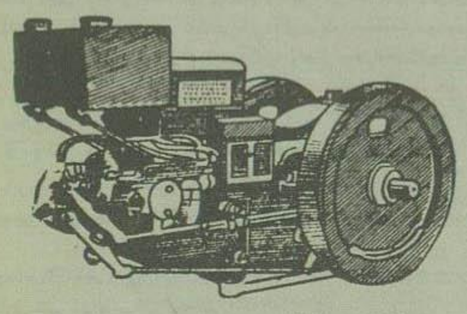

موتور نفتی (مرادفورد) انگلیسی ۴ قوه اسب ۶۰۰ دور افقی یك سیلندر تجارتخانه خلیل ایران‌زاد خیابان سعدی شماره ۴۴۷ تلگرافی ایران‌زاد تلفن ۳۳۷۰۶ و ۳۲۶۰۹

آ-۱۸۳۷۲ ۱-۲

حوادث جهان

درسیل حوالی آنکارا ۱۰۰۰ نفر کشته و بیش از ۱۰۰۰ خانه خراب شد

دریك حادثه اتومبیل ۱۴ نفر مقتول و ۳۰ نفر مجروح شده‌اند

قایقی در ۳۰ میلی کلکته غرق شد و ۳۰ نفر هلاك شدند

آنکارا ـ برطبق آمارنیکه درجراید ترکیه منتشرشده درنتیجه آمدن سیل های شدید درنزدیکی آنکارا تابحال متجاوز از یکهزارنفر کشته شده و بیش از ۱۰۰۰ خانه بکلی ازبین رفته‌است.

برطبق آمارهای اولیه بیش ازدو هزارخانه نیزخسارت کلی واردشده‌است دستجات امدادی درسرتاسر ناحیه سیل زده می‌کوشیده‌از آب و گل ولای میباشد مشغول دادن کمك بمردم وپیدا کردن اجساد اززیرخرابیها میباشند.

(اسوشیتدپرس)

آنکارا ـ پس ازیکهفته بارانهای متوالی دربیابانها وجلگه های مرکزی ترکیه سیلهای عظیمی جاری شد.

شهردارآنکارا اظهار داشت تاکنون اجساد ۸۶ تن ازقربانیان این سیل بدست آمده‌است.

طبق اظهارمقامات پلیس ۵۵ تن دیگر نیزمفقودشده که ازآنها خبری دردست نیست.

گزارش شهردارحاکیست که صدتن سختی مجروح شده و اینك دربیمارستانها بستری هستند. ارتفاع سیل بقدری است که تمام خانه‌های واقع درمسیر خودرا پوشانده‌است

لندن ـ اکنون معلوم شده هفتادوپنج تن ازسیل زدگان ترکیه مفقودشده‌اندو واحدهای امدادی همچنان مشغول تجسس درمیان خرابه‌های سیل زده می‌باشند انتظار می‌رود که زودتر سیل بندآمده ومردم نجات یابند.

سیل درخارج شهر و اطراف کوهها جاری است.

آنکارا ـ قسمتی ازراه‌آهن حوالی آنکارا که دراثرسیل اخیرخراب شده بود پس ازتعمیر شروع بکار کرد.

رئیس جمهوروزرئیس مجلس ملی کبیر ونخست‌وزیر نیزدرنقاط سیل زده حضورهمرسانیده وضع سیل زدگان وعملیات امدادی رامورد بازدید قرار داده دستورات لازم صادر نمودند شمنا دوازده کیپ ازطرف وزارت تعاون تشکیل یافته تامیزان خسارات واردرا تعیین کنند تا جبران خسارات مردم شود.

اثر تصادف اتومبیل

بوگوتا ـ روز گذشته دراثر واژگون شدن یك اتوبوس درنزدیکی شهر بوکارا مانگادرایالت سانتاندر (کشور کلمبی) ۱۴ نفر بقتل رسیده و ۳۰ نفر بسختی مجروح شدند. (خبر گزاری فرانسه)

حریق درساحل مدیترانه

لاچیوتات ـ دراثرحریق مدهشی که درارتفاعات لاچیوتات روی داد جنگلهای کاج را بعرض هفت کیلومتر دریك مساحت پانصدهکتاری بکلی ازبین برد یك نفر بقتل رسیدوعده زیادی مجروح شدندوچندین خانه آسیب دید. درحدود یکهزارنفر مامور آتش نشانی وسرباز و ساکنین محل دراطفاء حریق شرکت جستند (خبر گزاری فرانسه)

قایقی غرق شد

کلکته ـ دیروزقایقی که ۶۰ نفر سرنشین داشت در رود خانه هوقلی واقع در بیست میلی کلکته براثر طوفان غرق شد. اولین گزارش حاکی است که ۳۰ تن ازسرنشینان قایق هلاك شده‌اند.

زلزله

نیویورك ـ دستگاههای زلزله‌سنج دانشگاه فردهام وقوع زلزله شدیدی را در ۱۰۰ میلی جنوب شرقی نیویورك واقع درمرکز آمریکا ثبت کرده‌اند.

سانحه راه آهن

وین ـ خبرگزاری چکوسلواکی اعلام کرد که دریك سانحه راه آهن در نزدیکی قریه الومرك پانزده تن کشته و ۲۶ تن زخمی شدند.

افریقای شمالی

تونس ازآمریکا درخواست اسلحه کرد

حزب نئودستور تهدید کرده که بشوروی متوسل خواهدشد

تونس ـ حزب نئودستور تونس آمریکا را تهدید کرده است که اگر درارسال اسلحه ومهمات بارتش جوان تونس بیش ازاین تاخیر نماید آن کشور چاره‌ای نخواهد داشت که برای تجهیزارتش خود بیلوك شوروی متوسل شود.

روزنامه (اکسیون) ارگان حزب نئو دستور طی سرمقاله اینکه اخیراً نوشته متذکر گردیده است که جای بسیار تعجب است درحالیکه آمریکا سبل اسلحه و مهمات را بطرف کشورهای عربی ومخصوصا اردن سرازیر کرده‌ازفرستادن اسلحه برای ارتش تازه‌تاسیس تونس خودداری میکند.

بن محمد مدیر روزنامه مزبور سپس در مقاله میافزاید که تونس برای امنیت داخلی وحفظ حدود وثغور کشوراحتیاج باسلحه‌دارد کما اینکه اخیرا بین نیروهای فرانسوی وتونسی درمرزالجزایر زدوخوردی بوقوع پیوست وفرانسویان بدنبال یکدسته ازشورشیان الجزایری داخل خاك تونس شدند وکارد مرزی ناچاراز تیراندازی وبالنتیجه زدوخورد بین نیروهای طرفین شروع شد.

روزنامه سپس مینویسد حال که کشورهای غربی ازدادن اسلحه بما خودداری می کنند بدون تردید باید توجه خودرا بسوی قاهره ویراك ومسکو معطوف نمائیم. (آسوشیتدپرس)

پاریس ـ سرانجام شب گذشته کابینه فرانسه تصمیم گرفت خودمختاری بیشتری بالجزایر اعطاء کند میلیون انقلابی الجزایر قریب سه سال است برای کسب آزادی واستقلال می‌جنگند.

قراراست مجلس ملی فرانسه درهمین باره روز سه‌شنبه جلسه خصوصی تشکیل دهد. (آسوشیتدپرس)

اعلامیه ژاندارمری اهواز درباره:

قتل صادق کرده

خبرنگارما دراهواز بدنبال گزارشهای قبلی خودپیرامون چگونگی قتل صادق کرده گزارش میدهد:

چون برای ژاندارمری مسلم شده‌بود که صادق کرده درهمان محلی که بقتل رسید باهمدستان خودمشغول فعالیت‌های پنهانی شده‌است ازطرف ناحیه ژاندارمری خوزستان مشیرازواهوازوشوشترودزفول وهمچنین پاسگاههای بین راه دستوراتی مبنی برتعقیب ودستگیری وی وعمالش داده شد وهمه گونه وسائل لازم نیزباختیارآنها گذاشته شدوتمام این دستورات بموردا جرا گذاشته شد. ضمنا بنابدستورآقای سرهنگ قوامی فرمانده ژاندارمری اهوازاکیپی با وسائل مجهز مامورت یافتند که ازاهواز تابیشه‌هائی که مورد سوء ظن است حرکت کنند.

ژاندارمری دزفول نیزستونهائی بجنگلها و بیشه‌ها مامور کرد تابااستفاده از شیوخ وابادی محلی ومامورین مخفی ژاندارمری نسبت بدستگیری همدستان صادق کرده اقدام نمایند.

ضمنا قبلا درژاندارمری نقشه‌ای تهیه شده‌بود که روی نقشه مزبور تمام نقاطی که احتمال داشت صادق کرده وهمدستانش مخفی باشند خصوصاً جنگلها و بیشه‌هائی که محل اختفای وی بودترسیم شده‌بود.

خبرنگارما درخاتمه گزارش خودمتن اعلامیه‌ای را که ژاندارمری اهواز زیرعنوان سپاسگذاری ژاندارمری اهواز صادر کرده فرستاده‌است که ذیلا باطلاع خوانندگان محترم میرسد.

متن اعلامیه

اهالی محترم خوزستان بخصوص صنف رانده ناحیه ژاندارمری خوزستان بدینوسیله ازابراز احساسات صمیمانه‌ای که درمورد قتل رسانیدن جانی معروف صادق رضائی (صادق کرده) وازز حمات مأمورین ژاندارمری نموده‌اند متقابلا سپاسگزاری مینماید وهمچنین باطلاع هموطنان عزیزخوزستانی میرساند که ژاندارمری سازمانی است که دراجرای اوامر ملوکانه بمنظورایجاد امنیت ورفاه مردم شبانه روز آماده خدمت بوده وقلع وقمع اشرار ودزدان تبه‌کار را در عهده دارد.

ناحیه ژاندارمری خوزستان انتظاردارد اهالی شرافتمند وشیوخ وطن‌پرست دراجرای این وظیفه که تامین امنیت عمومی است صمیمانه با مامورین این سازمان همکاری نمایند.

اطلاعیه شهربانی کل کشور

درباره عبور ومرور درجاده‌های قم وحضرت عبدالعظیم درروز اربعین

چون فردا مصادف باروزچهلم شهادت حضرت حسین علیه‌السلام است و امکان دارد عده زیادی ازاهالی محترم برای ادای فرائض دینی وشرکت درعزاداری حضرت عبدالعظیم وقم مشرف شوند لذاشهربانی کل بمنظورحفظ نظم عبورومرور جاده شهرری وقم رعایت نکات ذیل راازرانندگان واهالی محترم انتظاردارد:

۱ـ وسائط نقلیه کندرو ازساعت ۶ تا آخروقت روزحق عبوراز جاده شهرری رانخواهند داشت.

۲ـ رفتن تاکسی‌های مخصوص شهر بطور کلی بشهرری قدغن است.

۳ـ سایر وسائط نقلیه عمومی بایددارای برك معاینه باشند.

۴ـ دوچرخه‌سوارها نیز مطلقاحق عبور ازجاده شهر ری را نخواهند داشت.

۵ـ وسایل لازم وضروری پاسمان وکمکهای اولیه بمصدومین ومجروحین ازطرف بهداری شهربانی درسربل سیمان آماده خواهد بود.

ازعموم رانندگان واهالی محترم انتظارمیرود که در حفظ نظم جاده شهرری بامامورین پلیس کمك ومعاضدت نمایند بخصوص اشخاص پیاده فقط از پیاده رو جاده عبور نمایند

شهربانی کل کشور

ضیافت بافتخار رئیس اداره اطلاعات امریکا در ایران

پریشب بمناسبت عزیمت آقای پین رئیس اداره کل اطلاعات آمریکا درتهران مجلس ضیافتی بدعوت آقای عباس شاهنده مدیرروزنامه سیاسی فرمان درمنزل ایشان واقع دردزآشیب برپا بود. دراین ضیافت عده‌ای از آقایان وزراء ونمایندگان مجلس ـ سفیر کبیر آمریکا واعضای سفارت آمریکا ونمایندگی‌های سیاسی مقیم تهران وارباب جرایدو محترمین حضور داشتند وازطرف آقای شاهنده بانو پذیرائی گرمی ازمدعوین بعمل آمد.

آقای پین روزسوم مهرتهران را ترك خواهند گفت:

بسکتبالیستهای ارتش شوروی بتهران وارد شدند

تیم بسکتبال ارتش شوروی درفرودگاه مهرآباد هنگامیکه سلام رسمی دو کشور نواخته میشود

ساعت دوازده و بیست دقیقه امروز تیم بسکتبال شوروی مرکب ازده بازیکن وسه سرپرست بتهران واردشدند.

تیم بسکتبال شوروی یکی ازقویترین تیم بسکتبال اتحاد جماهیر شوروی است. این تیم تابحال سه بار عنوان قهرمانی اول کشور شوروی وشش بار بر نده جام پیروزی دربین تیمهای ارتش شوروی گردیده‌است.

قهرمانان این تیم همگی ازورزیده‌ترین افراد بسکتبال شوروی تشکیل شده اند ویکی ازقهرمانان این تیم موسوم به کروبیچ، طول قدش بدومتر و بیست سانتیمتر میرسد

درفرودگاه مهرآباد

هنگامیکه هواپیمای حامل قهرمانان بزمین نشست دستجات مختلف ورزشی ارتش وروسای ورزشی ارتش آماده استقبال ازاین قهرمانان بودندپس ازخروج افرادتیم ازهواپیما بعداز نواختن سرودملی دو کشور نواخته شد و آنگاه تیمسار سرتیپ وفا نماینده ارتش شاهنشاهی خوش آمد گفت و آقای سرهنگ دی روآ، رئیس هیئت اعزامی بآن پاسخ داد.

سپس قهرمانان درون جیپ‌های روباز نشستندو بطرف تهران براه افتادند.

امروز اطلاع حاصل شد که این تیم یك مسابقه باقهرمانان بسکتبال ارتش و یك مسابقه نیز باتیم قهرمان تهران خواهدداد.

برای تمدید قرارداد تجاری ایران وفرانسه

بقیه ازصفحه اول

ما بدست آورده مقامات فرانسه با تقاضای دولت و محافل تجاری ایران تاکنون روی موافق نشان نداده‌اند واین امر درمذاکرات آقای فور بامقامات وزارت خارجه مطرح شده‌است.

امروز خبرنگار ما به آقای آشتیانی رئیس اداره اقتصادی وزارت امور خارجه مراجعه نمود وازایشان سئوال کرد که آیا با آقای موریس فور در مورد قرارداد تجارتی ایران وفرانسه مذاکره‌ای بعمل آمد یا نه.

آقای آشتیانی اظهارداشت:

«مسلم است دراین موقع که آقای موریس فور قائم مقام وزارت خارجه فرانسه درتهران است ونسبت بتمام مسائل روز مربوط بدو کشور تبادل نظر میشود درمورد موافقت نامه بازرگانی هم مذاکراتی بعمل آمده است».

دروزارت بازرگانی این مذاکره مورد تائید قرار گرفت وپیش بینی میشود توافقی برای تمدید قرارداد تامدت ۳ ماه انجام گیرد ولی هنوز این مذاکره بحد نهائی نرسیده‌است درمحافل بازرگانی وبازار مسافرت آقای موریس فور حسن اثر بخشیده وامروز یکی از بازرگانان که معاملاتی بافرانسه دارد اظهارمیداشت که فرانسه با کشورما سالهاست که روابط فرهنگی وتجاری داردوهم اکنون شرکت های بزرگ فرانسوی درکارهای عمرانی ما دست دارندواستفاده میبرندومادرآینده برنامه‌های وسیع عمرانی داریم که مسلماً ازفرانسه استفاده خواهیم بود وآنها استفاده خواهندرساند بااین سوابق وآینده روابط دو کشور صحیح نیست که دولت فرانسه اقدامی که ضرر تجارا برای تمام خواهدشد آنهم باین سرعت انجام دهد.

مدعی کشف داروی سرطان

بقیه ازصفحه اول

که امیدواری مبهم ورقت آوری در چهره‌شان خوانده میشد دورمیزجمع بودند.

هراتی باقیافهٔ بهت‌زده مارانگریست و یکی ازمامورین باو گفت:

شماامروزازطرف وزیر بهداری احضار شده‌اید وخواهشمندیم که همراه ما بوزارت بهداری بیائید.

هراتی هم ازجابرخاست ولباس های خودرامرتب نمود وآمادگی خودرابرای رفتن بوزارت بهداری اعلام کرد. دربیرون درعدهٔ زیادی ازمراجعین سرطانی گرد آمده بودندوپس ازدیدن هراتی بانگرانی خاص بدنبال وی روان گردیدند وهمه بانارا حتی ازیکدیگر میپرسیدند که آقا راکجا میبرند بالاخره همگی سوار اتومبیل شده جلوی وزارت بهداری پیاده شدیم وهراتی باتفاق مامورین ازآن پیاده شده وبطرف اطاق آقای دکتر دانشور مدیر کل وزارت بهداری رفت.

دراطاق مدیر کل بهداری

تا اینموقع کسی از ورود این شخص بوزارت بهداری اطلاعی نداشت ولی پس از آن دروزارت بهداری شایع شد که هراتی دراطاق آقای مدیر کل وزارت بهداری است رفته رفته جمعیت نستاز یادی از مراجعین درپشت اطاق آقای دکتر دانشور گردآمدند.

پس ازورود آقای هراتی، آقای دکتر دانشور باروی باز ازاو استقبال کرد و هراتی درحالی که قیافه‌اش گرفته بنظر میرسید دربالای اطاق روی یك مبل جای گرفت وپس ازورود خبرنگاران در اطاق بسته شد ومذاکرات آغاز گردید.

آقای دکتر دانشور اظهارداشت ما فوق‌العاده خوشوقتیم ازاینکه امروز آقای هراتی را درانجا زیارت میکنیم البته من آقای هراتی را ازچند سال قبل میشناختم زیرا ایشان کارمندوزارت بهداری بودند ولی بسیارخوشوقتم که ایشان را بعنوان کاشف داروی سرطان دراینجا زیارت مینمایم.

ممانعت ازمعالجه بیماران

سپس آقای دکتر دانشور افزود: چون کسانی که بیمارانی را مورد معالجه قرارمیدهند بایدازطرف وزارت بهداری اجازه دردست داشته باشندو شمافاقد این اجازه‌نامه هستیدازطرف وزارت بهداری ازاین تاریخ تاروشن شدن موضوع ازانجام کارشما جلوگیری بعمل خواهدآمدولی چون مامنکرعمل شمانیستیم و معتقدهستیم که ممکن است یك چنین اکتشافی ازطرف شما صورت گرفته باشد بهمین جهت وزارت بهداری حاضر است وسایل کارشما را از هرجهت فراهم سازد وشما هم داروی خود را دراختیاروزارت بهداری قراردهید تادریك آزمایشگاه بین‌المللی مورد آزمایش قرارگیرد ودراینصورت ادعای شما ثابت خواهدشد.

هراتی عصبی شد

آقای هراتی که تابین موقع ساکت نشسته‌بود فریادزد که من حاضر نیستم داروی خود راکه مدتها برسر کشف آن زحمت کشیده‌ام دراختیار وزارت بهداری قراردهم شما میخواهید عمل مرا تخطئه نمائید ومرتباً فریادمیزد آقامن تابحال چندین بیمار سرطانی را معالجه کرده‌ام.

هراتی درحالیکه بشدت میلرزید ادامه‌داد آقامن درایران نخواهم‌ماند من بزرگترین خدمت را بجامعه مشربت نموده‌ام ودرحالیکه لحظه بلحظه صدایش بلندترمیشد ادامه‌داد آقا داروی من اعجازمینماید ودرحالیکه اسم چندنفر را مرتباً میبرد میگفت آقا من این اشخاص را معالجه نموده‌ام اصلا داروی من مانند آب وآتش است آقای مدیر کل وزارت بهداری شما چندنفر بیمار سرطانی را دراختیار من قرار دهید و پس ازچندروز خواهیدید که همهٔ آنها معالجه شده‌اند من حاضرم بیمارانی راکه اطباء معتقدمیباشند ۲۴ ساعت دیگر خواهند مرد مورد معالجه قراردهم.

اگر شما بیماران راتلف کنید

آقای دکتر دانشور گفت اگر شما بیمارانی که مادراختیارتان میگذاریم بکشید مسئول آن‌ما خواهیم بود نه شما پس ما بموجب قانون نمیتوانیم بچنین عملی دست بزنیم و بیمارانی دراختیار شما قرار دهیم ولی اگر چنانکه شما مایل هستید داروی خودرا دراختیارما قرار بدهید ولی هراتی جداً راضی باین عمل نبود ومیگفت بهروسیله‌ای که شده نخواهم گذارد که دست شما بداروی من برسد.

آقای دکتر دانشور هرچه سعی میکرد وی را بمنطق واستدلال نزدیك سازد ممکن نمیشد و اینمرد مرتباً فریاد میزد ومیگفت آقامن تاکنون بیماران متعددی رامعالجه کرده‌ام. بالاخره چند نفر ازپزشکان وزارت بهداری که درا طاق بودند هراتی را قانع کردند که به قانون توجه داشته باشد و متذکر شدند عمل وزارت بهداری یك عمل قانونی است.

بالاخره پس ازگفتگوی بسیار آقای دکتر دانشور گفت شما که مدعی هستید تاکنون چندین نفر بیمار سرطانی رامعالجه نموده‌اید سه نفر ازآنهائی راکه قبلا اطباء تصدیق نموده‌اند که دارای سرطان بوده‌اند وشما آنهارا معالجه نموده‌اید بمامعرفی کنید تامورد معاینه پزشکان قرارگیرند ودرصورتیکه پزشکان نظر دادند که این بیمار سرطانی معالجه شده است بامدارك ارائه دهید.

آقای دکتر دانشور افزود که مرحله دوم داروی خودرادراختیارماقرار بدهید تایك آزمایشگاه بین‌المللی بفرستیم و درصورتیکه شماحاضر باجرای این نظریه‌هائی که گفته شد نشوید وزارت بهداری ازاین نظر که شما موجب گمراهی عده بسیاری ازمردم ساده‌لوح شده‌اید بوسیله قانون جلوی شمارا خواهد گرفت.

هراتی گفت شما میتوانید که عدهٔ زیادی سرطانی دراختیارمن قراربدهند کسانیکه سرطان تازه دارند یکماهه وآنهائی که مرحله دوم راطی میکنند ۴۰ روزه وکسانیکه سرطان کهنه دارند ومشرف بموت میباشند دوماهه معالجه خواهم کرد.

بالاخره هراتی قول داد که روزدوشنبه چهارنفر سرطانی را که بتصدیق اطباء معالجه کرده باشد بوزارت بهداری بیاورد و در حالیکه ازشدت عصبانیت بخود میلرزید اطاق آقای دکتر دانشور راترك کرد سمحض خروج وی عده‌ای که در خارج اطاق حضورداشتند بدوروی حلقه زدندووی ازوزارت بهداری خارج شد.

بمحض اینکه بخانه خود رسید باعده زیادی ازمراجعین برخورد کرد وی بآنها گفت: تاپس فردا که بوزارت بهداری خواهم رفت فعلا ازمراجعهٔ بمن خودداری کنید.

مردم گمراه نشوید

آقای دکتر دانشور سپس به مخبرین جراید که حضور داشتند گفت:

تنها نظروزارت بهداری اینست که در این جریان مردم گمراه نشوند زیرا بطوریکه شنیده‌ایم تبلیغات در این خصوص باعث شده است که عده ای از افراد مبتلا سرطان دراطراف واکناف کشور با فروش دارائی خود بتهران روی آورده و برای درمان مراجعه میکنند.

ودرصورتیکه ادعای درمان سرطان صحیح نباشد مطمئنا باعث گمراهی و صرف مبالغ زیادی وجه خواهدشد.

بهرصورت باید حتی الامکان دراین باره مسکوت کرد تانتیجهٔ آزمایشات روشن شود.

اینك نظرات پزشکان ومجامع علمی که صلاحیت اظهار نظر دراین باره داده‌اند

نظر آقای پروفسور عدل

درآخر وقت امروز آقای پرفسور عدل استاد کرسی و ریاست بخش جراحی دانشکده پزشکی راجع بمسئله سرطان اظهارداشت: مادرهرهفته تعدادزیادی بیمارسرطانی در بیمارستان سینا عمل میکنیم وتجربه علم بمانشان داده است که تشخیص سرطان جزباآزمایش نسج شناسی امکان ندارد وصرفا بادیدن فلان پزشك باجراح نمیتوان گفت فلان بیمار سرطان دارد.

بطورکلی بلندشدن سروصدای این موضوع باعث شده که ازاین پس سرطانیها بجای عجله درمراجعه بجراحیهای دیگری برای درمان خود انتخاب کنند وپس ازصرف وقت بیهوده متاسفانه موقعی بجراح مراجعه خواهند کرد که نتیجه‌ای نخواهد داشت بعلاوه معالجه سرطان همینطورسرپائی بدون آزمایشهای قبلی صحیح نیست وماداميکه مرضی دربیمارستان ستری نشده و امتحانات لازم برای تشخیص قطعی سرطان او بعمل نیامده وسرطانش مسجل نشده اظهار نظرراجع باثرهرداروئی غیر قابل قبول است و ازنظر علمی صحیح نیست.

بطورکلی بنظر اینجانب مجانی بودن داروی مذکور بزودی تغییر شکل خواهد داد وسرطانیها مجبورخواهندشد بپرداخت مبلغ گزاف ازبازارسیاه این داروی موهوم راخریداری کنند.

نظر آقای دکتر جهانشاه صالح رئیس بخش بیماری های زنان

امروز آقای دکتر جهانشاه صالح استاد جراحی و بیماریهای زنان در این باره بخبرنگار ما اظهارداشت:

جای بسی تاسف است که هموطنان عزیز مادرقرنی که دنیادرتحول عظیم پزشکی وجراحی است وازاتم ومشتقات آن و ابزوتوپها برای تشخیص ودرمان سرطان استفاده میشود ومیلیونها دلاردراین راه خرج شده ومیشود خود را سرگرم و ملعبه یکنفر شخص عادی که کوچکترین اطلاعی ازرشته پزشکی ندارد نمایند مایه تاسف وتعجب است که همکاران محترم بدون توجه انعکاس چنین عملی در دنیای متمدن بیماران را چون خوکچه هندی که درآزمایشگاه‌ها مورد آزمایش قرارمیگیرند بدامن شخص معرفی میکنند تاتحت آزمایش ودرمان قرارگیرند.

بعقیده اینجانب باید باستناد قانون مقررات امورپزشکی این قبیل اشخاص تحت تعقیب قانونی قرارگیرند.

دکتر صالح سپس افزود: شك نیست که اکتشاف پزشکی بطورغیر مترقبه دردنیا زیاد دیده شده و مردمانی که باین اکتشافات نائل میشوند آنهائی هستند که سالیان دراز دررشته مربوطه تحصیلات کرده‌باشند نه اینکه باصطلاح معمول «ناخوانده ملا شده‌اند»

اصولا دربیماریهائی که صعب العلاج یاغیر قابل علاج هستند درتمام دنیا شیادانی پیدا میشوند که چند صباحی مردم را آلت نموده واز آنها استفاده‌های شایانی نموده‌اند چون این بیماران دستشان ازهمه‌جا کوتاه است یامدتی زندگانی که بالاترین امیدهاست تن خودرا دراختیار این قبیل اشخاص قرارمیدهند وتحت تلقین این قبیل اشخاص چه سابقه‌ای نسبی حاصل می کنند که متاسفانه در مدت کوتاه نقش برآب میشود.

اینجانب مثلهای زنده‌ای برای اثبات این مدعی درچندین سال وزارت خود دارم.

البته این موضوع بایدبدقت رسیدگی شود وسپس اظهارعقیده صریح نمود

اظهارعقیده آقای دکتر محمدعلی غربی

آقای دکتر غربی متخصص بیماریهای جهازهاضمه که دررشته سرطانهای جهاز هاضمه مطالعات دارد درباره کشف داروی سرطان چنین اظهارنظر کردند.

بعقیده من باید بادعای این شخص رسیدگی کرد وسپس قضاوت نمود

رسیدگی بادعای این آقاهم خیلی ساده وآسان است کمیسیونی مرکب ازپزشکان متخصص تشکیل گردد وچند بیمار سرطانی غیرقابل علاج در اختیار او گذارده‌شود اگر معالجه کرد که صدق ادعای این شخص ثابت میگردد اگر نه معلوم است که اوراه اشتباهی راطی میکند هیچ مانعی ندارد که تصادف باعث کشف یك دارو گردد زیرا پنی سیلین درنتیجه یك تصادف کشف گردید لازم هم نیست که کاشف حتماً طبیب باشد (پاستور) دانشمند فرانسوی بااینهمه کشفیات طبیب نبود بطورخلاصه در مسائل طبی نباید حرف کسی وارد کرد بایدبدقت سنجید وسپس قضاوت کرد.

درایران بعضی ازخانواده های قدیمی بایك نسخه وبایك روغن (سالك) چند سالم رامعالجه میکنند وحاضر هم نیستند که نسخه خودرادراختیار کسی بگذارند.

نظریه دکتر فریس مدیر کل بهداشت

این موضوع بی شباهت بحکایات هزار ویکشب نیست امروز موضوع طب و طبابت براساس علم ومحاسبات دقیق استوار گردیده وخیلی خیلی بعید بنظر میرسد که معجزه بدست شخص غیرفنی وبکلی دوراز عالم پزشکی درمورد معالجه یك نوع بیماری مهم انجام پذیرد.

مراجعه ازبیروت

خبرنگار ما صبح امروز دراداره پزشکی قانونی باچند تن از پزشکان قانونی تماس گرفته تاضمن پرسش از نظر مه آنان راجع بادعای آقای هراتی اطلاع بیشتری بدست آورد

بطوریکه یکی ازپزشکان اظهارداشت عده ای ازبیروت برای گرفتن داروی جدید بتهران آمده وبه هراتی مراجعه کرده اندولی نامبرده اظهارداشته که داروی اودر شرف اتمام است و فعلا از فروش دارو معذوراست.

وبقین دارم که مردم (دکتر علفی ـ آواك وبنسلمان ـ اندرلو گاروغیره) راهنوز فراموش نکرده‌اند.

شخصاً معتقدم که بایداین شخص را مقامات مربوطه تحت تعقیب قرارداده و ضمناً برای اینکه عامه مردم ازماهیت امر مستحضر شوند داروئی که ادعای کشف آنرا نموده در آزمایشگاهها مورد آزمایش قرارداده ونتیجه آنرا باطلاع مردم برسانند.

بقین دارم مانند شخصی که چندسال قبل داروی سل کشف کرده بود ملاحظه خواهدشد که این شرمت معجزه است اما معجونی از آب وقند ویك ماده رنگی و شاید یکی از مواد مخدره می باشد.

نظر آقای دکتر رحمتیان

آقای دکتر رحمتیان رئیس انستیتو سرطان واستاد کرسی سرطان دانشکده پزشکی درباره کشف داروی سرطان بخبرنگار ما چنین گفت:

قانوناً اینجانب نمی‌توانم باخبرنگاران جرائد مصاحبه کنم مگر بااجازه رئیس دانشکده پزشکی اینجانب جریان کشف داروی سرطان راطی نامه‌ای باطلاع آقای دکتر اقبال رئیس دانشکده پزشکی رسانیده وکسب تکلیف کرده‌ام وبمجرد آنکه ایشان دستورلازم را صادر نمایند بادعای این شخص رسیدگی دقیق خواهد شد آقای دکترهاشمیان دانشیار دانشکده پزشکی وجراح بیماریهای سرطان نیز که دراطاق آقای دکتر رحمتیان درانستیتو سرطان حضور داشت در این باره اظهار داشت ماهمنتظر دستور آقای دکتر اقبال رئیس دانشکده پزشکی هستیم بهرحال انستیتو سرطان مخالف کشف داروی بیماری سرطان نیست.

نظر آقای دکتر حفیظی استادو سردبیر دانشکده پزشکی

آقای دکتر حفیظی دراین باره بخبرنگار ما گفت:

بنظر من کشف این دارو عجیب بنظر میرسد البته ممکن است کاشف به کباهائی برخورده باشد که واقعا دارای اثرات مهم باشند.

وهمانطوریکه (پنی سیلین)، (ازوماسین) (اکروماسین) درنتیجه تصادف کشف شد ممکن است گیاه‌هائی هم باشد که برروی (تومورهای) سرطانی هم موثر باشد

پیام رئیس جمهوری ایتالیا بشاهنشاه

بقیه ازصفحه اول

همایون شاهنشاه فرستاده و ازپذیرائی گرمی که ازوی بعمل آمده تشکر کرده است. دراین پیام گرونکی میگوید مذاکراتیکه بین من ووزیرخارجه ایتالیا پلا ازیك طرف ومقامات دولت ایران از طرف دیگر بعمل آمداعتماد کامل را به روابط بسیاردوستانهٔ بین دو کشوردرآینده جلب کرده‌است واطمینان دارم روز بروز همکاری بین دو کشور نزدیك تر خواهدشد.

(خبرگزاری فرانسه)

پاسخ شاهنشاه

این تلگراف ازطرف اعلیحضرت همایونی درجواب تلگراف حضرت رئیس جمهوری ایتالیا برم مخابره شده‌است:

حضرت جیووانی گرونکی رئیس جمهوری ایتالیا ـ رم

من وملکه ازپیام محبت آمیزی که آنحضرت درهنگام خروج ازمرز ایران برای مافرستاده بودید بسیارخوشوقت شدیم. سفرفراموش نشدنی آن حضرت وبانو گرونکی مایه خرسندی عمیق ماگردیدوماهمواره ازاین سفر خاطره گرامی دردل نگاه خواهیم داشت.

شخصیت برجسته شماومهربانی صمیمانه بانوبتان دردل همه ایرانیان اثری نیکو نهاده است ومی توانم بااطمینان کامل بگویم که مراتب مودت که ازدرباز ملت مرا باملت نجیب ایتالیا پیوندداده بااین اقامت شمادر کشورما که متاسفانه دورانش بسیار کوتاه بود تقویت یافته است. من نیز باآنحضرت هم عقیده‌ام که تبادل نظر ثمربخش مابیش ازپیش همکاری صمیمانه دو کشورما درشئون سیاسی واقتصادی وفرهنگی وتقویت صلحی متکی براساس عدالت وتساوی ملل کمك خواهد کرد. آرزوهای قلبی ما را برای خوشبختی وتندرستی خودتان وبانو گرونکی وسعادت ورفاه ملت دوست ما ایتالیا که تحت رهبری خردمندانه شما قرار دارد بپذیرید

محمدرضا پهلوی

دعوت از اعلیحضرت همایون شاهنشاه

رم ـ روز گذشته دررم اعلام شد که رئیس جمهورایتالیا از اعلیحضرت همایون شاهنشاه وملکه ثریا پهلوی دعوت کرده است یك مسافرت رسمی بایتالیا بعمل آورند واعلیحضرت همایون شاهنشاه این دعوت رابپذیرفته‌اند وقرار است تاریخ آن بزودی تعیین گردد.

(خبرگزاری فرانسه)

مردان قورباغه‌ای بایران میآیند

بقیه ازصفحه اول

پرداخت.

دسته زمین‌شناسان ایتالیائی در نظر دارند که عملیات خودرا درسه منطقه‌ای که درقرارداد نفت ذکر شده‌است درمك موقع شروع نمایند ولی امروز یك مقام مطلع شرکت ملی نفت اظهارداشت احتمال دارد عملیات اکتشافی در ناحیه فلات قاره زودتر ازدومنطقه واقع شده درخشکی شروع شود.

برای انجام اکتشاف درزیرآب دوقایق موتوری ولوازم عکاسی در زیرآب و سایر دستگاههای مورداحتیاج ازایتالیا فرستاده خواهدشد ومردان قورباغه‌ای درهمان قایقها نتیجه عملیات خودرا بررسی خواهند کرد.

مرحله دوم عملیات نصب سکوی مواج است که دستگاه حفاری چاه روی آن کار گذاشته میشود.

کلیه دستگاههای حفاری وسکوی مواج را کمپانی ایتالیائی انی اجیپ تهیه وارسال خواهدداشت.

دسته زمین‌شناسان ایتالیائی تا سه هفته دیگر واردتهران میشوند.

ایران و کنفرانس

بقیه ازصفحه اول

بطوریکه کسب اطلاع شده‌است تقریبا اکثر دولی که ازطرف ایران برای تشکیل کنفرانس دعوت شده‌اند دعوت دولت ایران را پذیرفته‌اند و امیدواری زیادی هست که هرچه زودتر سایردول نیزبدعوت ایران جواب موافق دهند و مقدمات تشکیل کنفرانسی درتهران یابیکی دیگر ازپایتختهای کشورهای مسلمان جهان فراهم شود.

درکنفرانس بین المجالس

بقیه ازصفحه جهارم

وزیر امورخارجه انگلستان درمورد تقلیل شماره افرادنیروهای نظامی نیز اظهاراتی کردو گفت لازمست همین دول راجع باین امر نیزمذاکراتی صورت گیرد وتعیین شود که شماره افراد نیروهای نظامی بچه اندازه باید تقلیل داده شود.

سپس بیازرسی هوائی وزمینی تاسیسات اتمی ونظامی اشاره کردو خاطرنشان ساخت که مهمترین امر همین بازرسی است که بایستی درمورد آن توافق شود.

اتحاداعراب

لندن ـ نماینده سوریه طی نطقی که در کنفرانس بین المجالس درلندن ایراد نمود گفت که منظوراز اتحادی که اعراب برای وصول بآن کوشش ومجاهدت بعمل میآورند اتحادکلیه جامعه عرب بدون دخالت سایر دول میباشد.

نماینده مزبورسپس افزود که منظور وهدف تهاجمات پنهانی کشورهای عربی میباشد.

سیاست بیطرفی سوریه هیچگونه فرقی باسیاست بیطرفی هندوسایر کشورهائی که در کنفرانس باندونگ شرکت داشتند ندارد.

بوستانی نماینده لبنان گفت ازاینکه می بینند نماینده دولت مصر نیزدر کنفرانس شرکت دارد خوشحال است ومخصوصا استقبالیکه انگلیسها از نماینده مصر نمودند مایه امیدواری است زیرا این امر نشان میدهد که پارلمان های دنیا مظهر و معرف آرزوهای ملت ها میباشند بخصوص وقتی که دولت ها دچار اشتباه وخطا میشوند

سبب اصلی

بوستانی سپس افزود که علت اصلی بحران خاور میانه وجود اسرائیل است اعراب تاموقعیکه کاملا مسلح نباشند نمی توانند احساس امنیت نمایند.

اعراب در جستجوی سلاح هستند وشوروی هم اعلام میکند که حاضر است اسلحه بآنها بدهد کشورهای عربی بدون توجه به هدفهای شوروی از آن کشور اسلحه میگیرند تا ازخود در مقابل خطر تهاجم اسرائیل دفاع کنند.

بوستانی سپس اظهار امیدواری کرد که این کنفرانس باعث شود که سازمان ملل متحد قادر گردد بنحو موثری تصمیمات وقطعنامه های راجع به اسرائیل را اجرا کند (رویتر)

مصر و انگلستان

لندن ـ روز گذشته رئیس هیئت نمایندگی مصر در کنفرانس بین المجالس اظهار نمود که اکتبر گذشته انگلستان، فرانسه و اسرائیل توطئه کرده بودند تامصر را زوال ونابودی کامل بکشانند.

وی گفت اصولا ایجاد اسرائیل یکنوع تجاوز بخاک مصر محسوب میشد اقدام مزبور برخلاف حقوق اولیه بشر و بر خلاف اصول اخلاق بین المللی وحقوق بشری بود.»

قالات گفت اغلب اقدامات ملل خاور میانه در انتظار جهانیان بد نمایانده میشود وآنرا بدتعبیر میکنند. وی در اینمورد وضع سوریه را مثال آورد و گفت:

« مردم مصر وسوریه بخود حق میدهند که از بیطرفی خود دفاع کنند ملل مصر وسوریه بهیچوجه قصد ندارند بر علیه کسی بجنگند» (آسوشیتدپرس)

پاچه‌چی باماتی ملاقات کرد

قرارداد ایران وایتالیا موضوع تازه‌ای است

میلان ـ روز گذشته ندیم الپاچه‌چی وزیر اقتصادملی عراق مدت ۴۵ دقیقه باسینیورماتی رئیس شرکت نفت دولتی ایتالیا وکسی که نام این کشوررا در صنعت نفت خاورمیانه وارد کرده است به گفتگو ومذاکره پرداخت. این ملاقات بدنبال انتشاراخباری صورت گرفت که طبق آنها وزیراقتصاد عراق بشرکت متخصصین وسرمایه‌های ایتالیائی در استخراج نفت عراق اظهارعلاقه کرده بود

ماتی درراس شرکت نفت عظیم دولتی ایتالیاقرار دارد که اخیرا موفق بانعقاد قراردادی باایران گردیده و طبق این قرارداد ۷۵ درصداز منابع نفتی این کشور که توسط شرکت ایتالیائی استخراج شود متعلق بایران خواهد بود.

معامله شرکتهای نفت باکشورهای خاورمیانه تاکنون براساس ۵۰ـ۵۰ بوده است.

ملاقات ماتی وپاچه‌چی در یکی از هتل های کوچك شهر میلان صورت گرفت و هیچگونه اعلامیه‌ای دراطراف این ملاقات انتشار نیافت.

موضوع جدید

پاچه‌چی درپاسخ روزنامه نگاران ایتالیائی مبنی برامکان دعوت عراق ازایتالیاجهت استخراج منابع نفتی این کشورهیچگونه تفسیری عمل نیاورد.

وی همچنین ازاظهار نظر درباره این سئوال که آیا زمینه برای انعقاد قرارداد مشابهی باقرارداد ایتالیاوایران آماده شده نیزخودداری نمود.

پاچه‌چی فقط اظهارداشت که قرارداد شرکت انی با ایران قرارداد قابل توجهی است وموضوع جدیدی درتاریخ بهره‌برداری منابع نفتی خاور میانه بشمار میرود.

تاکنون نفت عراق توسط شرکت انگلیسی «کمپانی نفت عراق» استخراج میشود. (آسوشیتدپرس)

کمك نظامی به لبنان

بغداد ـ امروز دولت عراق پنج هواپیمای خودرا بدولت لبنان تسلیم کرد.

هنگام تحویل این هواپیما جودت ایوبی نخست وزیر عراق گفت که این هواپیماها قسمتی از کمکهای نظامی عراق بلبنان خواهد بود.

محمد ظاهرشاه درآلمان

بن ـ محمدظاهرشاه پادشاه افغانستان که چندی است بطورخصوصی درآلمان غربی بسرمیبرد روز گذشته باپرفسور تئودورهویس رئیس جمهور آلمان غربی ملاقات کرد.

محمدظاهرشاه فعلاقصد دارد چشمان خودرادرآلمان معالجه کند.

(خبرگزاری فرانسه)

شکایت یمن درمجمع عمومی

بیروت ـ امام احمدپادشاه یمن تصمیم گرفته که مسئله حوادث درمرزهای یمن وعدن را که تحت الحمایه دولت انگلیس قراردارد درد ورهٔ آینده مجمع عمومی سازمان ملل مطرح سازد.

نمایندگان ایران در کنفرانس عبارتند ازآقایان: جم ـ مسعودی ـ سرلشکر مطبوعی، علی وکیلی ازسنا وعبدالله دشتی، عبدالله سعیدی، دکترجهانشاهی، دکترشاهکار، باقر بوشهری، مرآت. اسفندیاری ـ سنندجی ـ مهندس هدایت ازمجلس شورای ملی

تازه‌ها و کهنه ها

بقیه ازصفحه ششم

دیگر ازدیدنیهای لندن پلهای آنست درحال حاضر تعداد ۲۱ پل بزرك وکوچك درلندن وحومه‌اش بر روی رودخانه تیمس قراردارد که هر کدام معرف سبك معماری ومهندسی ویژه‌ای بشمار میرود ومعروفترین این پلها عبارتند ازواترلو ـ واکسال چلسی ـ وهل لندن.

بسیاری ازخیابانهای لندن بعلت ساختمانهای قدیمی تنگ وپیچ درپیچ میباشند بااینهمه عبورومرور وسائط نقلیه بوسیله پلیس لندن بخوبی اداره میشود آمارنشان داده که بطورمتوسط ازهفت چهارراه اصلی لندن درظرف ۱۲ ساعت تعداد ۸۰ هزاروسیله نقلیه رفت وآمد دارند.

ازگردشگاههای مهم لندن پارکهای آنست ومردم شهر بمجرد یافتن فرصتی خودرابه آنجارسانده وازدود غلیظ وهوای آلوده شهر خودرابرای مدت کوتاهی آسوده میکنند معروفترین این پارکها عبارتند از: کنسینگتون ـ سنت جمیس گرین پارك هایدپارك. هایدپارك که بی گمان شماهم نام آنرا شنیده‌اید همان باغ مشهوری است که تمام مردم حق هر گونه صحبت تظاهر وعملی رادارند ترویج مرام کمونیسم انتقاد بدازمقام سلطنت تشویق مردم به بیدینی و کفر دراین پارك کاری عادی بشمار میاید والبته درنظر یك تازه‌وارد عجیب جلوه مینماید آزادی فراوانی که مردم دراین پارك دارند باعث آن شده که خارجی هاپس از گردش در هایدپارك مردم لندن راباديده دیگری بنگرند.

مردم لندن

هنگامی که برای نخستین بار یك خارجی واردلندن میشود احساس تنهائی وبیگانگی فراوانی درخودمی نماید زیرا تمام مردم شهر رامشغول بکارخودودرعین حال به دنیای خارج بی اعتنامیبینند، این مسئله بیشتر بعلت بی اعتنائی وخونسردی ذاتی وهمچنین آداب دانی مردم لندن است، در همان حالی که خارجی تازه وارد احساس غریبی میکند اگر نیازمند به کمك مردم باشد بامهربانی ودلسوزی فراوان اوراراهنمائی مینمایند، بطور کلی مسافر خارجی هنگام ورود به لندن این ضرب المثل را که میگوید: « انگلیسی درلندن با انگلیسی در خارج تفاوت زیاد دارد» بخوبی درك کرده وآنرا تصدیق مینماید مردم لندن بویژه پلیس آن همواره برای کمك وراهنمائی دیگران آماده‌اند، اصولا ازدربازاهالی لندن مردمانی بسیارمودب ووظیفه‌شناس معرفی شده‌اند.

درحال حاضر انگلیسها معتقدند که آداب دانی مردم لندن تنزل سیار کرده واین مسئله رابعلت بروزجنك ومحرومیت های مردم می‌دانند، بهرحال علت آن هرچه باشد این موضوع برای یك خارجی که لندن پیش از جنگ و لندن کنونی را دیده باشد خوبی آشکاراست آمارانگلستان نشان میدهد که درمحلات ایست اند (قسمت شرقی شهر) فحشاء ـ میخوارگی ـ فساد به میزان زیادی افزایش یافته است، درهمین محلات نقاطی برای خرید وفروش اشیاءدزدی وجوددارد درحالیکه در گذشته چنین نقاطی وجودنداشت، یکی ازاین نواحی بازاربست نام پتی کوت لین که درآنجا اثاثیه دست دوم وفرسوده خرید وفروش میشود، خودانگلیسها شوخی میگویند «اگر آدم واردایین محل شود یکمرتبه احساس مینماید پالتو یا بارانی اش را رندان زده‌اند ولی البته نباید نگران شود زیراچند مغازه پائین ترهمان بارانی رابا بهای ارزانی به وی عرضه میدارند!!!»

جناب آقای مجلسی کفیل محترم دادگستری

رونوشت آقایان محترم عامری دادستان کل ـ رفیعی دادستان استان ـ دکتر مجتهدی دادستان تهران ـ صادقی بازپرس شعبه ۶ ـ رونوشت روزنامه اطلاعات

هفته گذشته ساعت ۴ بعدازظهر جوان ۲۴ ساله‌ای بنام علی اصغر میرکاظمی درکافه سوسن لاله‌زارنو ضرب کاردچشم ازجهان فروست

قاتل دستگیر وتحویل کلانتری گردید ـ عائله چشم براه وی یعنی مادرپیر وبرادر وخواهر کوچکش ساعت‌ها بانتظار وی بودند وپس از اطلاع جسد جوان خودرادرپزشکی قانونی تحویل ومگورستان رفتند.

رسیدگی بپرونده بشعبه ۶ بازپرسی ارجاع گردید. مادرپیراین جوان جز اشك وناله ومدرقه راهی ندارد که نثارجوان خود کند

منتقم حقیقی پس ازخدای بزرك قانون است که درسایه آن تامین امنیت فردی واجتماعی مقدوراست خانواده ودوستان وآشنایان این ناکام انتظاردارند قبل از آنکه صحنه دلخراش وطاقت فرسای این حادثه ازخاطره‌ها محوشود وبرای اینکه درآینده چنین حوادثی کمتر تکرارشود دستور سریع نسبت به مجازات وکیفر قانونی قاتل صادر گردد زیراقاتل شناخته شده. دستگیر شده. اعتراف کرده وبحکم قوانین مقدس شرع وعرف باید بمجازات برسد پس چه بهتر که این مجازات زودتر باشد

ازطرف خانواده وآشنایان مرحوم علی اصغر میرکاظمی

آ ـ ۱۸۴۵۸ — ناصر میرکاظمی

قابل توجه افرادمحترم صنف عطارو سقط فروش تهران وتوابع

چون مدت اعتبار انتخاب هیئت مدیره اتحادیه درتاریخ ۳۰ر۹ر۳۶ منقضی میگردد وبرطبق تبصره ذیل ماده ۹ اساسنامه سه ماه ازتاریخ فوق اطاق بازرگانی موظف بتجدیدانتخاب هیئت مزبورمیباشد لذامقتضی است افرادی که کارت عضویت واسته اطاق بازرگانی تهران راندارند ازاین تاریخ باتحادیه مراجعه وگواهی عضویت خودرااخذ وازاطاق محترم بازرگانی کارت عضویت وابستگی دریافت دارند.

رئیس اتحادیه صنف عطاروسقط فروش تهران وتوابع

آ ـ ۱۸۴۴۲ — علی شمس آبادی

مراجع صلاحیتدار انجمنهای محلی

موضوع آگهی روز ۱۷ر۶ محلی که بعداً باستحضار میرسد انتخاباتی در مسجد ارباب مهدی (جنوب شرقی وحیدیه) بعمل نیامده برای بعد موکول وآگهی میشود

آ ـ ۱۳۳۶۳

فتح الله اردلان ـ محمد مهدی مرادی ـ رضا هدایتی

تقدیم به ملت باستانی ایران

که بحکم سابقه تاریخی خود درقضاوت اشتباه نمیکند

پپسی کولا

شماره های تلفن کارخانه پپسی کولا ۴۵۴۹۸ ـ ۴۰۵۳۷ — آ ـ ۱۸۳۲۲

اروپا بوسیله ام.ای.ا

آتن — هرپنجشنبه وشنبه

فرانکفورت — هرسه شنبه وشنبه

استانبول — هرسه شنبه وشنبه

لندن — هرسه شنبه وشنبه

پاریس — هرسه شنبه وشنبه

رم — هرسه شنبه پنجشنبه وشنبه

وینه — هرسه شنبه وشنبه

زوریخ — هرشنبه

برای تهیه جا به آژانس های مسافربری مجازیا

شرکت سهامی ایران وترکیه

خیابان فردوسی

تلفن: ۱۱ ۴۵۸ و ۴۷۲۹۱

مراجعه فرمائید

Fly M.E.A VISCOUNTS

MIDDLE EAST AIRLINES

B.O.A.C. Associate

آ ـ ۱۸۴۳۲ — «کانون طوطی»

اطلاعات

کاروان بنی الزهراء درهمدان

بقرار اطلاع روز چهارشنبه بیستم ماه جاری کاروان بنی الزهراء حامل ضریح مطهر حضرت رقیه سلام الله علیها بامراسم مجللی وارد همدان شدند باین قسم که که عده زیادی از اهالی تا شش کیلومتری باستقبال رفتند و تعدادی گاو و گوسفند درمسیر کاروان سر بریدند.

هیئت بنی الزهراء ناهار را درمنزل حاج آقا تقی شریفی صرف کردند و پس از مختصر استراحت بطرف عتبات عالیات حرکت نمودند وعده‌ای از اهالی کاروان را تا چند کیلومتری بدرقه کردند. درضمن آقای حاج تقی شریفی فرش نفیسی برای ضریح مطهر حضرت رقیه توسط هیئت مزبور اهداء نمود.

کاروان بنی الزهراء تصمیم دارند روز هفدهم ربیع الاول که مصادف باعید مولود حضرت خاتم الانبیاء(ص) میباشد ضریح مقدس را درمحل خود نصب کنند.

وزیر دارائی سه‌شنبه بواشنگتن میرود

امروز وزارت دارائی اطلاع داد چون در جلسات سالانه مجمع عمومی بانك وصندوق بین المللی کلیه وزرای دارائی وروسای بانك ملی کشورهای عضو صندوق باید بهزینه موسسات مزبور درجلسه شرکت نمایند آقای ناصر وزیر دارائی و آقای کاشانی مدیر کل بانك ملی ایران بنمایندگی دولت ایران درجلسات مجمع شرکت خواهند کرد وروز سه‌شنبه ۲۶ شهریور آقای وزیر دارائی کاشانی ومدیر کل بانکملی بواشنگتن عزیمت خواهند نمود مدت توقف هیئت درحدود دوهفته خواهد بود.

وزیر پست و تلگراف و تلفن بترکیه عزیمت کرد

صبح امروز آقای مهندس اشراقی وزیر پست و تلگراف و تلفن بکشور ترکیه عزیمت نمود

آقای مهندس اشراقی بدعوت دولت ترکیه بآن کشور مسافرت میکند و در مدت اقامت خود در ترکیه بااولیای امور آن کشور پیرامون توسعه ارتباطات مخابراتی بین دو کشور مذاکراتی خواهد نمود.

ساختمان درمانگاه جذامخانه مشهد

آسایشگاه جذامیها مرمت میگردد

امروز آقای دکتر راجی وزیر بهداری درباره وضع جذامخانه مشهد بخبرنگارما اظهار داشت بمنظور بهبود وضع جذامیهای جذامخانه مشهد تصمیم گرفته شد که یك درمانگاه مجهز درمحل کنونی جذامخانه ساخته شود و ساختمان درمانگاه مزبور از هفته گذشته شروع شده است وانتظار میرود تا پایان سال جاری این درمانگاه آماده بکار گردد. همچنین دستور داده شد که ساختمان آسایشگاه جذامخانه که بصورت مخروبه‌ای درآمده است مرمت گردد.

وزیر بهداری درباره وضع زندگی خواهران تارك دنیا افزود خواهران تارك دنیا درین جذامیها بسر میبرند و دریکی ازهمان اطاقهای مخروبه زندگی می کنند.

برنامه هفتگی سازمان سینه کلوب برای کودکان

ساعت ده صبح دیروز برنامه هفتگی سازمان سینه کلوب برای کودکان در سالن سینما کریستال اجرا شد. ابتدا جایزه چهار نفر از خوانندگان مجله اطلاعات کودکان، که کارت آبونمان یکماهه سازمان سینه کلوب کودکان بود بآنها داده شد. سپس چند قطعه رقص و آواز توسط کودکان اجرا شد وسپس دوقطعه فیلم نمایش داده شد.

مراجعت بسکتبالیستهای دانشگاه ازفرانسه

ساعت ۶ صبح روز پنجشنبه بیست و یکم شهریورماه تیم بسکتبال ووالیبال دانشگاه تهران مرکب از ۱۴ نفر تهران وارد شدند.

این تیم پانزده روز قبل برای شرکت درمسابقات دانشگاههای جهان بپاریس اعزام شده بود.

تمدید قرارداد کمك بسازمان علوم اداری دانشگاه

واشنگتن - ۲۲ شهریور - دیروز در واشنگتن اعلام شد که قرارداد کمك بموسسه علوم اداری در دانشگاه تهران برای مدت دوسال تمدید شده است. دانشگاه کالیفرنیای جنوبی این کمك را تمدید کرده است.

این قرارداد که جزء برنامه کمکهای فنی آمریکا بایران است ازسال ۱۹۵۴ شروع شد وبین این دوسازمان فرهنگی روابط همکاری برقرار گردید.

آقای دکتر علی امینی سفیر کبیر ایران درآمریکا موقعی که این قرارداد را امضا میکرد اظهار داشت این پروژه برای ایران ارزش فوق العاده‌ای داشته است. وی گفت این پروژه مخصوصا از این نظر مهم است که عده‌ای را درامور عمومی وامور تجاری برای سازمانهای فرهنگی ما تربیت میکند از اینرو این پروژه برای دانشجویان حال وآینده ما کمال اهمیت را دارد.

دکتر امینی اظهار داشت که این پروژه برای ایران مردانی مطلع تربیت میکند که خواهند توانست امور کشور واقتصاد مملکت را بامهارت اداره کنند. من باین برنامه علاقه فراوانی دارم واز آن پشتیبانی میکنم.

مخارج دلاری این پروژه را اداره همکاری های بین المللی آمریکا تامین مینماید ودولت ایران مخارج ریالی آنرا تامین خواهد نمود.

انتخاب شهردار اصفهان

پس از استعفای آقای اشراقی شهردار اصفهان روز گذشته در جلسه انجمن شهر (اصفهان) سرتیپ بازنشسته شهربانی شاهپور مختاری با کثریت آراء بسمت شهردار اصفهان انتخاب شد.

از دیروز مرخصی یکماهه سفیر شوروی اغاز شد

بگوف از یکماه پیش درمسکو مشغول مذاکره بااولیای دولت شوروی بود

طبق اظهار یك مقام مطلع سفارت شوروی بگوف سفیر کبیر شوروی در ایران که قریب یکماه قبل برای استفاده ازمرخصی بمسکو رفته بود از دیروز مرخصی یکماهه خودرا آغاز کرده است. زیرا طی این مدت مشغول انجام امور مربوطه بوده وموفق باستفاده از مرخصی نشده بود.

همین مقام اضافه کرد بگوف از روز ورود بمسکو تادیروز مشغول مذاکره بااولیای دولت شوروی بود باآنکه هنوز گزارشی درباره امون این مذاکرات بسفارت شوروی درتهران واصل نشده است معهذا میتوان اطمینان داشت که درمذاکرات بگوف بامقامات وزارت امورخارجه شوروی روابط آینده ایران بااتحاد جماهیر شوروی مطرح مذاکره قرار گرفته است.

نمایندگان مرزی

همین مقام درمورد اعزام کارشناسان آبیاری شوروی بایران گفت هنوز اطلاع دقیقی ازتاریخ مسافرت آنها بتهران نرسیده است اخبار واصله حاکیست که اکنون در مسکو مشغول مطالعه برای انتخاب این کارشناسان میباشند.

طبق قراردادی که بین ایران وشوروی امضا شده است کارشناسان ما باید ۲ ماه بعد از تاریخ امضای قرارداد بایران بیایند و بدینترتیب هنوز تاریخ آمدن کارشناسان ما دیر نشده است.

رئیس ستاد ارتش درقزوین

تیمسار سرلشکر آریانا ازواحدهای مختلف لشکر و مراسم سوارخوبی ومسابقات اسب دوانی گردان سوار بازدید کرد

عصر روز پنجشنبه تیمسار سرلشکر آریانا رئیس ستاد ارتش باتفاق تیمسار سرلشکر معزی رئیس بازرسی ستاد ارتش و تیمسار سرلشکر شیروانی فرمانده سپاه ۲ وسرهنگ سهراب پور آجودان ریاست ستاد ارتش برای بازدید از واحدهای لشکر قزوین وارد این شهر گردید

بطوریکه خبرنگار ما گزارش میدهد مراسم مزبور از ساعت نه و نیم صبح جمعه (دیروز در سه کیلو متری شمال شرقی قزوین آغاز شد و از ساعت ۹ اهالی قزوین از کوچك و بزرك باشوق زیادی عازم محل مسابقات و برنامه‌های تفریحی اسب سواری تاجائی که میدان بزرگی که ازطرف گردان سوار تدارك دیده شده بود مملو ازجمعیت گردید.

تیمسار سرلشکر آریانا و همراهان پس ازبازدید ازاردوگاه گردان سوار وواحدهای مختلف و بیمارستان صحرائی از مسابقات اسب سواری و برنامه های سوارخوبی دیدن کردند.

درمیان سوارکاران افراد سومل نیز بودند که مورد تشویق رئیس ستاد ارتش قرار گرفتند. از برنامه های جالب مراسم دیروز پرش سوار افسران وافراد و تیر اندازی سواره عشایر و خواماندن اسب درحال تاخت وخمر بود که مورد توجه حضار قرار گرفت.

درخاتمه تیمسار سرلشکر آریانا پس از نطق مهیجی که خطاب بافسران لشکر قزوین کرد جوائز برندگان مسابقات اسب سواری را اهداء واز زحمات آقای سرهنگ پهلوان فرمانده گردان سوار لشکر قزوین ابراز قدردانی نمود. مراسم ساعت یازده و نیم بپایان پذیرفت و رئیس ستاد وهمراهان عصر دیروز باقطار تهران مراجعت کردند.

تعطیل فردا

بمناسبت تصادف با روز اربعین وسوگواری فردا کلیه وزارتخانه‌ها وادارات تعطیل میباشد و بهمان نظر روزنامه اطلاعات فردا منتشر نمیشود.

ملاقات با رئیس ستاد ارتش

ساعت نه و نیم صبح امروز واسته نظامی سفارت یونان درتهران درستاد ارتش با تیمسار سرلشکر آریانا رئیس ستاد ارتش ملاقات ومذاکره نمود.

سفیر ژاپن بتبریز رفت

آقای یامادا سفیر کبیر ژاپن صبح امروز باهواپیما به آذربایجان عزیمت کرد.

مشارالیه دراین سفر ازشهرهای مختلف استان آذربایجان بازدید مینماید

توضیح

درصفحه ششم مطلبی تحت عنوان «یکی از آثار دوره تیموری تعمیر میشود» درج شده است متاسفانه درمطلب زیر عکس آن اشتباهی رخ داده که بدین وسیله تصحیح میشود. عکس چاپ شده مربوط بنمای بقعه نیست بلکه قسمتی از درز بنائی است که استاد احمد نجار آنرا ساخته است.

عزیمت یکی ازمهندسین آمریکائی بخوزستان

صبح روز گذشته آقای وردون یکی از اعضای هیئت موسسه عمران ومنابع امریکا که باتفاق آقایان لیلنتال و کلاپ هفته گذشته وارد تهران شدند بخوزستان عزیمت کرد تا از مناطق مختلف خوزستان ومحل اجرای پروژه‌های عمرانی که توسط مهندسین مشاور موسسه عمران خوزستان تهیه شده است از نزدیك بازدید نمایند.

همانطوریکه باطلاع رسید یکی از پروژه‌های بزرگ واساسی موسسه عمران خوزستان مربوط ساختمان یك سد بزرگ وپراهمیت در خوزستان و توسعه آبیاری و کشاورزی دراین منطقه حاصلخیز میباشد.

این سد درقسمت شمالی شوشتر برروی رودخانه دز که از انشعابات کارون میباشد ساخته خواهد شد.

باهره برداری ازاین سد بین ۲۲۰ تا ۵۰۰ هزار هکتار از اراضی خوزستان مشروب خواهد شد.

پنج میلیون دلار ماشین آلا راهسازی

امروز اطلاع حاصل شد وزارت راه اخیرا تقاضا نموده است که مبلغ پنج میلیون دلار از محل ۵۳ میلیون دلار وام بانك صادرات وواردات امریکا در اختیار آنوزارتخانه گذاشته شود تا اقدام بخرید مقداری ماشین آلات ولوازم راهسازی موردنیاز جهت ساختمان ونگهداری جاده‌های کشور شود.

بقرار اطلاع پیشنهاد مزبور فعلا ازطرف هیئت دولت مورد بررسی قرار گرفته است تا پس ازموافقت اقدام لازم درباره تخصیص اعتبار مذکور بعمل آید

ضمنا وزارت راه علاوه بر تقاضای فوق تاکنون مبلغ پنج میلیون دلار از محل وام بانك صادرات وواردات امریکا استفاده کرده است که جهت خرید ماشین آلات راهداری بمصرف رسیده است.

انتقال ازارتش بشهربانی

بطوریکه کسب اطلاع شده است از تاریخ یازدهم شهریورماه جاری چهار نفر افسران نامبرده زیر بشهربانی کل کشور منتقل شدند

۱- سرهنگ ستاد ناصر امیر انصاری
۲- « سیف الدین بیگلری
۳- « صدیق پاشا اختیار
۴- سرهنگ پیاده حسن مهرداد

جدولهای انتخاباتی با قانون تقسیمات کشور تطبیق می شود

امروز آقای دکتر صدر معاون وزارت کشور بخبرنگارما گفت وزارت کشور تصمیم گرفته است که تنظیم جدول های انتخاباتی را باقانون تقسیمات کشوری تطبیق وسپس طبق لایحه‌ای برای تصویب بمجلس شورای ملی تقدیم دارد.

اقدامات اساسی برای عمران بنادرجنوب

ازاوایل مهرماه که ازشدت گرما کاسته میشود آغاز خواهد شد

امروز تیمسار سرلشکر وثوق وزیر جنگ وعضو شورایعالی عمران مرزی بخبرنگار ما اظهار داشت:

درحال حاضر اقدامات موثر و قابل توجهی درمورد پیشرفت امور عمرانی بنادر جنوب درکلیه وزارتخانه‌ها انجام گرفته که طبق آن ازاوایل مهرماه کارهای اساسی برای ایجاد راهها وسایر امور عمرانی بنادر جنوب آغاز خواهد شد در فصل تابستان امور اصلاحی وعمرانی جنوب بعلت گرمای شدید هوا متوقف شد اکنون کارشناسهائی که پروژه های اصلاحی خودرا حاضر کرده‌اند آماده عزیمت بجنوب واشتغال به کارهای عمرانی میباشند وباتوجه باینکه فصل کارهای عمرانی درجنوب ازاوائل مهرماه مناسب خواهد بود امید میرود که پیشرفتهای قابل توجه وموثری دراصلاح وآبادی شهرها وبنادر جنوب حاصل گردد.

شرکت در کنفرانس جرم شناسی

ساعت ده روز گذشته آقای دکتر سعید حکمت نماینده مجلس شورایملی و سرپرست اداره پزشکی قانونی طبق تصویب هیئت دولت وبنابدعوت دولت آمریکا برای بازدید ازموسسات پزشکی قانونی وجرم شناسی ممالك آمریکا تهران ترك را کرد.

نامبرده ابتدا در کنفرانس جرم شناسی که درروبن تشکیل میشود شرکت نموده و پس ازچند روز اقامت درروبن جهت انجام برنامه بازدید موسسات پزشکی قانونی آمریکا عزیمت میکند.

عزیمت متخصص سرشماری ازایران

آقای سوان

ظهر پنجشنبه آقای سعید سمیعی رئیس کل آمار عمومی باتفاق آقای کافمن کفیل امور اداری اصل چهار و آقایان سوان وهرفان مشاورین متخصص اداره آمار عمومی آقای وزیر کشور را ملاقات نمودند.

دراین ملاقات آقای سوان متخصص سرشماری که ماموریت خودرا درایران بپایان رسانده مراسم تودیع را بعمل آورد

آقای سوان طرح سرشماری عمومی سال ۱۳۳۵ رادر ایران ریخت ودراجرای آن بامسئولین اداره آمار عمومی همکاری کرد.

رئیس تشریفات وزارت خارجه وسفیر ایران درسوئیس

آقای جمشید قریب وزیر مختار سابق ایران در آنکارا وعضو شورای عالی سیاسی وزارت امورخارجه طبق حکم وزارتی به ریاست اداره کل تشریفات منصوب شد وآقای هرمز قریب رئیس کل تشریفات سمت سفیر کبیر ایران درسوئیس منصوب گردیده و آگرمان ایشان بوزارت امور خارجه رسید.

جمشید قریب

هرمز قریب

صدور کیفرخواست

بقراریکه خبرنگارما ازدیوان کیفر کسب اطلاع کرده است:

چندی قبل صندوقدار راه‌آهن شوش آقای سیدرضای تراب فرزند سید میرزا بانهام اختلاس ۵۰ هزار و ۶۰۰ ریال وجه ازصندوق دولت تحت تعقیب قرار گرفت.

وی مدعی بود که وجوه مزبور بوسیله یکی ازسارقین بسرقت رفته است موضوع بدادسرای دیوان کیفر اعلام گردید وباتحقیقاتی که بعمل آمد معلوم شد ادعای سرقت نامبرده وارد تشخیص داده شد ورسیدگی باین پرونده در دادسرای دیوان کیفر خاتمه یافت و کیفر خواستی ازطرف آقای چرمچی بازپرس دیوان کیفر علیه متهم صادر گردید وقضیه بدادگاه ارجاع شد.

تصادفات وسائط نقلیه

دیشب ماشین کرایه شماره ۱۱۲۰ برانندگی محمدپرنی باکودکی بنام خداوردی توخان تصادف کرده واورا مجروح نمود

☆ تاکسی شماره ۶۹۸۳ برانندگی سیدمحمدعلی سیدمحمدی در خیابان دلگشا باطفل شش ساله‌ای بنام جعفر شهرت مقدس تصادف کرده واورا مجروح کرد.

* تاکسی شماره ۹۰۰۷ درخیابان تخت جمشید باشخصی بنام بروانت مولیان تصادف کرده واورا برروی کاپوت تاکسی ۱۲۴۳۲ انداخت وبشدت مجروحش کرد

مجروحین در بیمارستان سینا بستری و رانندگان تحت تعقیب قرار گرفتند.

مرکز خرید و فروش دست دوم از اجناس
تهران پارس
خیابان شاهرضا - کالج - مقابل جریانات البرز
تماس ملاکین تهران مرکز
آ - ۱۸۴۷۰ سینا

بقیه مسابقات فوتبال قهرمانی کشور در اصفهان

پیروزی دوم تهران

درساعت ۸ بامداد دیروز مسابقه فوتبال قهرمانی کشور بین شهرستانهای اهواز ورضائیه دراستادیوم ورزشی باغ همایون انجام گرفت و ۴ بر ۲ بنفع فوتبالیستهای رضائیه پایان یافت.

مسابقه آبادان و کرمانشاه نیز درزمین ورزشی دانشسرای پسران بعمل آمد ودرنتیجه آبادان ۹ بر یك برنده شناخته شد.

جالبترین مسابقه فوتبال قهرمانی کشور ساعت ۴ بعداز ظهر دیروز باحضور استاندار وفرمانده سپاه جنوب وفرمانده تیپ دراستادیوم ورزشی باغ همایون بین تیمهای تهران واصفهان انجام گرفت، ونتیجه ۲ بریك بنفع فوتبالیستهای تهران خاتمه یافت.

روز جمعه مسابقه میان مشهد وساری هفت بر یك به نفع مشهد ومیان تبریز و کرمان یك بر یك به نفع طرفین خاتمه یافت ضمنا مسابقه روز چهارشنبه تیم آبادان ورضائیه شش بر یك بنفع تیم آبادان خاتمه یافته بود.

ادعا آسان است هرکس میتواند بگوید جنسی که عرضه میکند بهترین جنس دنیااست
لیکن تشخیص جنس خوب فقط باآزمایش ممکن است

شما هم روغن زیتون خالص ومطبوع پرل را آزمایش کنید تابا ملیونها مردم جهان هم عقیده باشید
آ - ۱۸۲۸۶

ناشویل
بهترین بخاری سال ۳۶
ناشویل
برای اثبات برتری ومعرفی مزایا وخصوصیات منحصر بخود همیشه آماده است - کوچه برلن - بارفتن - نادری فروشگاه پرس پلیس - اصفهان - چهارباغ - آرام - مشهد شرکت پارت سایر نمایندگان بعدا تعیین میشوند.
آ - ۱۸۴۰۲

پنج باب خانه نوساز مدرن
قیمت ازهشتاد تاسیصد هزار تومان نصف پول ونصف املاك مرغوب معاوضه میشود.
آژانس رایت سمیمتری نظامی بالای چهارراه تیر تلفن ۴۱۴۲۷
آ - ۱۳۲۴۵ ۲-۳

قابل توجه داروخانه های محترم
اقلام داروهای «روش» سویس که موجودی آنها تمام شده بود اینك وارد ودرعمده فروشیهای خیابان ناصرخسرو بمعرض فروش گذاشته شده است
آ - ۱۳۳۸۹ ۱-۲

حراج فاستونی های نیم سوخته
خانواده‌های محترم میتوانید از فاستونیهای نیم سوخته سه دالان ملك که بطور کیلوئی درفروشگاه تعاون بانك بیمه بازرگانان بفروش میرسد استفاده فرمایند شاه آباد باغ سپهسالار کاشی ۸۸
آ - ۱۸۲۸۴ ۲-۳

چینی مسعود
آ - ۱۸۴۳۴

اطلاعیه سازمان فاکوپا

درباره جشن قرعه کشی انتخاب آرم روغن نباتی شاه پسند که درسینمای بزرك سعدی انجام خواهد شد

تاکنون دهها هزار نامه وتلگراف از کلیه نقاط کشور بسازمان فاکوپا واصل گردیده واز میان تعداد بسیاری که تاکنون بازو قرائت شد آرم شماره ۱۱ کثرت غیر قابل تصوری داشته است وپیش بینی میشود که با آراء خردکننده‌ای رقیب خود شماره ۲ رامغلوب ومنکوب سازد.

مراسم قرعه کشی تقسیم ۲۸۰۵ جایزه شاه پسند روز ۳۰ شهریور (شنبه آینده) از ساعت هفت و نیم بعد ازظهر در بهترین سینمای تهران سینمای بزرك سعدی با نمایش اولین سئانس عالیترین وقوی ترین فیلم تاریخ سینما «بیست هزار فرسنك زیر دریا» شروع و برای نخستین بار شرکت کنندگان و مدعوین در جشن قرعه کشی جوائز روغن نباتی شاه پسند موفق بدیدن این شاهکار بزرك جهان سینما خواهند گردید.

۲۸۰۵ جایزه روغن نباتی شاه پسند که معادل مبلغ پانصد هزار ریال ارزش دارد از بین بهترین کالاهای تجارتی شرح زیر انتخاب شده است.

۲۰ عدد چراغ طوری کلماکس - ۱۰ عدد رادیو شارپ - ۱۵ دستگاه اجاق طباخی کلمن - ۷ دستگاه چرخ خیاطی مارشال - ۱۰ عدد یخدان کلمن - ۴۸ عدد صندلی ناشوارج - ۴۵ قواره پارچه لباسی کازرونی - ۱۵ تخته پتوی گلدار ولوکس کازرونی - ۱۰۰ عدد پیراهن ازپوپلین هفده هزار کامبو - یکدستگاه ماشین تحریر اندرود - ۲۵۰۰ عدد دستمال هفده هزار کانبو - ۱۰ سرویس کیك خوری، غذاخوری میوه خوری، چای خوری کاکائوخوری، مارك مسعود - ۲۴ عدد شکلات خوری مارك مسعود.

آفرین برشاه پسند پیروز
آ - ۱۸۱۱۴

«پروفسور سوسول» هرشب هزار نفر از اهالی تهران راخوشحال وخندان روانه خانه میکند
محل تابستانی تاتر تهران شروع ۸ و نیم بعدازظهر اکهی از: زاکروس آ - ۱۸۳۳۰ ۲-۲