اطلاعات
۲۰ صفحه
سال ۳۸ - پنجشنبه سوم بهمن ماه ۱۳۴۲ - شماره ۱۱۳۰۱ - تکشماره ۴ ریال

تلاش رابرت کندی برای رفع بحران بین مالزی واندونزی به نتیجه رسیدو:

بین مالزی واندونزی آتش بس اعلام شد

کارگران اندونزی یك موسسه بزرك دیگر امریکائی وانگلیسی رااشغال کردند

شوراهای کارگران اندونزی از دولت این کشور خواست که روش خودرا عوض کند و در مقابل انگلیس‌ها جانب آنهارا بگیرد

درصفحه ۴و۱۷

تقاضای وام کارمندی

ازروز شنبه در بانك عمران پذیرفته میشود

● رسیدگی بتقاضاهای وام از روز پانزدهم بهمن ماه آغاز خواهدشد

امروز آقای دکتر رام مدیر عامل بانك عمران در مورد پرداخت وام کارمندی بکارمندان دولت و موسسات معتبر ملی به خبرنگار ما گفت بدنبال انتشار خبر مربوط به پرداخت وام بکارکنان دولت در ظرف امروز متقاضیان زیادی ببانك مراجعه نمودند و بآنها گفته شد که بانك عمران از روز شنبه تقاضای وام کارمندی از کارمندان دولت و موسسات بزرك ملی خواهد پذیرفت ولی رسیدگی بتقاضا های رسیده از پانزدهم بهمن ماه آغاز میگردد.

بدین ترتیب کارمندان باید تقاضای

بقیه در صفحه هفدهم

شاهنشاه وشهبانو در فرودگاه وین مورد استقبال گرم قرار گرفتند. در عکس آقای اتابکی سفیر کبیر ایران در وین پشت سر شهبانو دیده میشوند

لایحه تشکیل

سپاه بهداشت

در جلسه دیشب دولت تصویب شد وآماده تسلیم به مجلس گردید

● افراد سپاه بهداشت علاوه بر آموزش کمکهای اولیه بهداشتی و درمانی یك دوره کوتاه تعلیمات نظامی نیز خواهند دید

● افراد سپاه بهداشت مامور رفع نواقص بهداشتی روستاها و رفع حوائج اولیه درمانی روستائیان خواهند بود

● ازطریق سپاهیان بهداشت امور بهداشتی و درمانی همه نقاط کشور تحت مراقبت قرار میگیرد

بقیه در صفحه ۱۷

یخبندان وسرمای عجیب درشهرستانها ادامه دارد و براثر شدت سرما

درشهسوار دوخرس بحمام رفتند!

آذوقه وملزومات سپاهیان دانش باهلیکوپتر حمل میشود

● ۵ نفر در نزدیکی اردبیل و ۲ نفر در بروجن از سرما سیاه شدند

● هنوز فرمانده هنك ژاندارمری اردبیل و فرماندار و فرمانده ژاندارمری سقز درمحاصره برف هستند

گزارش خبرنگاران ما درشهرستان ها حاکی استکه هنوز هم در اغلب شهرستانها براثر نزول برف سنگینی سرما بیداد میکند و هر روز برتعداد قربانیان سرما در شهرستانها افزوده میشود. هنوز هم بعضی از شهرستانها های کشور در محاصره برف است و قسمتی از راهها مسدود میباشد.

خبرنگار ما در اردبیل گزارش داد:

راه بین خلخال و فیروز آباد پنجنفر براثر سرمای شدید سیاه شدند و جانسپردند هنوز جنازه های آنان بدست نیامده است. برای باز کردن راه مشگین شهر (مغان) از طرف مهندسی ارتش وسائل لازم ارسال شده است. فرمانده هنك ژاندارمری اردبیل که در پارس آباد مغان در محاصره برف قرار گرفته اطلاع داده استکه تمام احشام اهالی دشت مغان در شرف نابودی میباشند.

بقیه در صفحه ۱۷

ازطرف والاحضرت شاهدخت شمس پهلوی و نخست‌وزیر برای کمك به مستمندان و سرمازدگان:

ازمردم استمداد شد

● والاحضرت دستور دادند اعتبارات جدیدی دراختیار کمیته‌های امدادی شهرستانها گذارده شود

● استانداران وفرمانداران به امر جمع آوری اعانات کمك خواهند کرد در صفحه ۱۷

در دومین مسابقه فوتبال ترنشین- شاهین

ترنشین ۲ - ۴ پیروز شد

● این مسابقه درهوای بسیار سرد انجام شد و ده‌هزار تماشاچی باپتو و چراغ مسابقه را تماشا کردند

● ۲ گل شاهین وسیله شیرزادگان و بهزادی زده شد ولی شیرزادگان پرکار ترین بازیکن زمین بود

بقیه در صفحه ۱۹

درعکس بالا درحضور والاحضرت شاهدخت شمس سرکار خانم فریده دیبا. آقای نخست‌وزیر. تیمسار سپهبد آق‌اولی. دکتر اندهم (اعلم‌الملك). جمال اخوی. نبوی. تیمسار سرلشگر قریب دیده میشوند بقیه اعضای هیئت مدیره جمعیت شیر وخورشید سرخ در این جلسه حضور دارند که درعکس نیامده است.

شاهنشاه وشهبانو درویین

مورد استقبال رئیس جمهوری اتریش

وایرانیان مقیم آن کشور قرار گرفتند

● در مذاکرات شاهنشاه و رئیس جمهوری اتریش موضوع کمك های اقتصادی اتریش بایران مطرح شد

دیروز هواپیمای حامل شاهنشاه و شهبانوی ایران هنگام عزیمت به اتریش یکساعت در فرودگاه استانبول توقف کردو نماینده رئیس جمهوری ترکیه از اعلیحضرتین استقبال نمود و اعلیحضرتین بعداز ظهر دیروز نیز وارد وین شدند

بقیه در صفحه ۱۷

طبق تصمیم شورای رؤسای دانشکده‌ها

کنکور عمومی لغو شد

● عصر امروز شورای دانشگاه برای تایید نظر شورای روسای دانشکده‌ها و لغو کنکور عمومی تشکیل جلسه خواهد داد

امروز خبرنگار دانشگاهی ماکسب اطلاع کرد که موضوع لغو کنکور عمومی دانشگاه روز گذشته در کمیسیون روسای دانشکده ها که در محل دبیرخانه دانشگاه تشکیل شد مطرح گردید و روسای دانشکده ها

بقیه در صفحه ۱۷

مکتوب
۱. خواجه نوری
صفحه ۷

شاهنشاه از خانه های افسران نیروی دریائی در جنوب بازدید فرمودند

عملیات ساختمانی ۴۶۰ خانه ارتش درجنوب که بوسیله بانك ساختمانی بناگردیده بود مورد توجه شاهنشاه قرار گرفت

آقای مهندس الهی مدیرعامل بانك ساختمانی بخبرنگار ما اظهارداشت:

در کار ساختن منازل تمام اصول راحتی و بهداشتی رعایت شده است

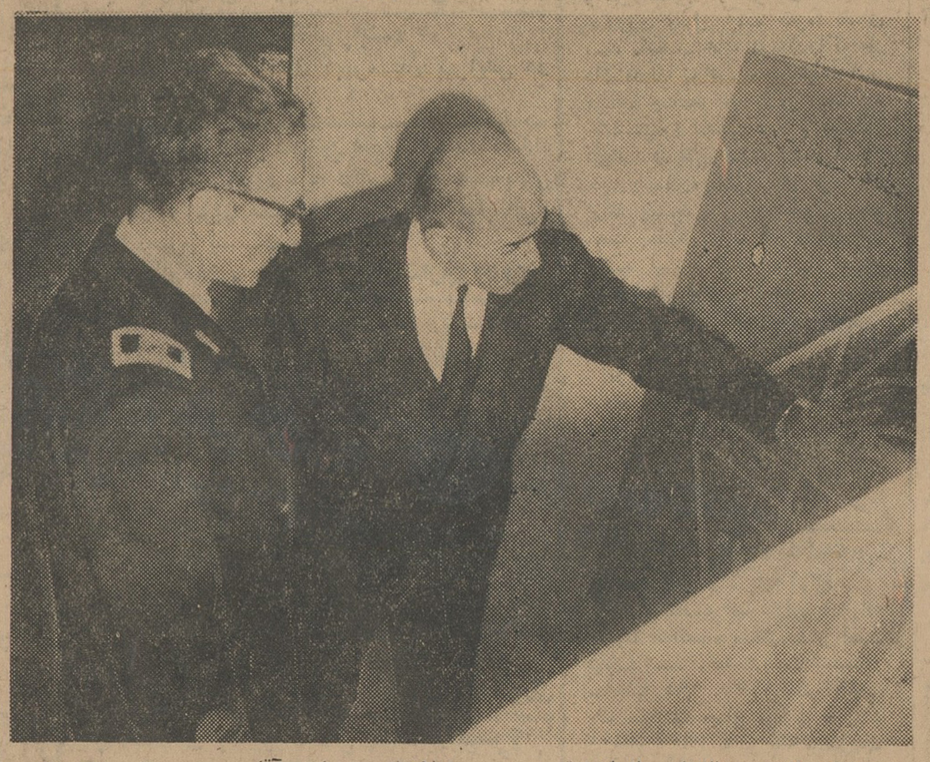

شاهنشاه نقشه خانه‌های سازمان ارتش درجنوب راملاحظه میفرمایند آقای مهندس الهی مدیرعامل بانك ساختمانی توضیحات لازم رابعرض میرسانند

شهبد افسران و درجه داران نیروی دریائی و همچنین هنك تفنگداران دریائی در خرمشهر و خسرو آباد روز یکشنبه گذشته موردبازدید اعلیحضرت همایون شاهنشاهی قرار گرفت.

دراین بازدید عده‌ای از امرای ارتش و شخصیت های مملکتی در التزام رکاب بودند.

آقای اسداله علم نخست رزیر، تیمسارارتشبد حجازی، تیمسارثریا سالار رسائی، تیمسار ارتشبد آریانا آقای صفاری استاندار خوزستان و تیمسار سرلشکر تقوی رئیس اداره مهندسی ارتش، افتخار حضورداشتند. داشتند. بقیه در صفحه ۱۹

PROCTER & GAMBLE
CAREER OPPORTUNITIES FOR YOUNG IRANIANS

Opportunities are open to young Iranians of exceptional ability who are anxious to make a career with a first class international business in

Marketing Management - Geneva

THE COMPANY

PROCTER & GAMBLE is the world's largest manufacturer of soap and detergents, and produces a variety of other consumer brands. Its reputation, in the U.S and elsewhere, for selecting the right people, training them well and treating them fairly is unsurpassed. The Company follows a rigid policy of promotion from within. All senior executive positions are filled with men who started with the Company as trainees.

PROCTER & GAMBLE GENEVA has responsibility for the Company's activities in its extensive export markets in Africa, Middle East, Asia, Central and South America, the South Pacific and in a large part of Europe. It is also responsible for a growing number of local manufacturing and packing operations in many countries. It occupies large modern offices in the city of Geneva, Switzerland.

OPENINGS IN MARKETING – GENEVA

The supervision of Procter & Gamble Geneva's marketing functions in these countries is handled by Marketing Managers based in Geneva. Each Marketing Manager is responsible for the planning and the implementation of the sales, advertising, promotion and profitability of current and future Procter & Gamble business in the market or markets under his control. These responsibilities require him to travel heavily to supervise the work of sales distributors and advertising agencies. He can expect to spend a third or more of his time outside Switzerland.

The Company currently has openings for one or possibly two men of Iranian nationality to train for these positions. Training will be predominantly through on-the-job work at full pay in Geneva and in the field, as an assistant to an experienced Marketing Manager, but may also include specialized training in an associated Company elsewhere. Those who respond well to training can develop to become Marketing Managers and to advance beyond that position dependent on their ability, either in P&G Geneva or in one of its associated Companies elsewhere in the world.

QUALIFICATIONS FOR SUCCESSFUL APPLICANTS

The man employed to fill this vacancy will be Iranian and well-educated in the broadest sense and have a pleasant and mature personality. He will be ambitious and anxious to use his ability to make a successful career. He will have a capacity for hard and sustained work. Preferred age: 23 — 30.

The applicant will need a university degree and some experience in sales, advertising or other marketing work and he will be able to speak and write English fluently.

If you are interested in this position, believe that you qualify, have completed or are exempt from further military service, and if you have not applied to us before, please write us promptly in English. Include a résumé giving complete personal data, background, qualifications and experience.

We will answer all letters, but may need up to 5 weeks to deal with all applications.

Please address your letter to the

Marketing Manager
Procter & Gamble Iran S.A.
P.O. Box 12
TEHERAN / IRAN

اطلاعیه
بانك عمران
فردا باز است

اداره حساب تشکیل سرمایه بانك عمران ضمن اظهار تشکر و قدردانی از استقبال بی‌نظیر هموطنان عزیز بمنظور رفاه آندسته‌ازعلاقمندانی که تاکنون موفق نشده‌اند در بانك عمران حساب تشکیل سرمایه باز کنند باطلاع میرساند که کلیه گیشه‌های حساب تشکیل سرمایه بانك عمران روز جمعه (فردا) ازساعت ۸ بامداد تا ۸ بعدازظهر یکسره برای افتتاح حساب باز است.

اداره حساب تشکیل سرمایه
بانك عمران، خیابان اسلامبول

کارخانجات دنیای فلز تلفن ۳۳۴۰۲ ۳۷۵۰۴
بزرگترین سازنده مصنوعات فلزی در ایران

بزرگترین حراج سال در آون بزرگ از شنبه صبح

جریان روز

یك ملت دردووطن

سرزمین پاکستان قطعه‌ایست از شبه قاره هند که پس‌از استقلال شبه قاره، از هندوستان تجزیه شد و حکومت مستقلی تشکیل داد وچنانکه مکرر مانوشته‌ایم هندوستان وپاکستان درخانواده ملل‌حکم دوبرادر دارند، معهذا هنگامیکه انسان از مرز هندوستان میگذرد وبه پاکستان قدم میگذارد این احساس باو دست میدهدکه ازکشوری بکشور دیگر آمده است وحال آنکه وقتی کسی ازایران بپاکستان میرود چنین احساسی در وی انگیخته نمیشود، زیرا آنقدر وجه مشابهت میان ایران وپاکستان هست وآنچنان دو ملت نسبت بهم احساس آشنائی وهمدلی وهمزبانی دارند که ایرانی‌درپاکستان خودرا هرگز غریبه حس نمیکند، همچنانکه پاکستانی درایران.

بگذارید این احساس لطیف را از زبان مولانا اقبال نقل کنیم که میفرماید:

اگرچه زاده هندم فروغ چشم من است
زخاك پاك خراسان وکابل وتبریز.

امروز وزیر خارجه ما، آقای آرام، بدعوت دولت پاکستان به‌آن سرزمین سفر کرد. این دعوت و این مسافرت همانطور که در اخبار منعکس بود صرفا یك دعوت ویك سفر دوستانه است وبما مجال میدهد که یکبار دیگر درباب این دوستی وقیمت آن چند کلمه‌ای گفتگو کنیم.

دنیای زمان‌ما، بیش‌از هرچیز در زمینه ارتباطات و مخابرات، به‌پیشرفت نائل گشته است ودر سایه‌وسایل شگفت‌آور نه‌فقط شهرها وکشورها بلکه‌قاره‌هاوقطبین جهان بهم نزدیك شده‌اند اما بدبختانه دراین دنیائی که‌انسان میتواند ظرف چند ثانیه از حوادث اقصی نقطه عالم باخبر شود وباورترین منطقه جهان ارتباط برقرار سازد، دراین دنیائی که انسان قادر است صبحانه‌خودرا در توکیو صرف کند، ناهار در رم‌بخورد و شب را در واشنگتن بخوابد ،دراین دنیائیکه دولتها باهم روابط حسنه وصمیمانه برقرار ساخته‌اند هنوز میان‌دلهانزدیکی برقرار نشده وهنوز آدمیان از سایه هم میترسندومثل دورانی که ساکنان شهرها ناگزیر بودند بدور خود حصار بکشند ودیده‌بان برحصارها بگمارند بشرامروزی نیزناگزیر است دائم گوش بزنك وچشم براه باشدکه مبادا غافلگیر شود، مبادا مورد هجوم ناگهانی قرار بگیرد مبادا حقوقش راپایمال کنند، مبادا بلای جنك جهانی بطور ناگهانی برسرش نازل شود وقس‌علیهذا. بهمین ملاحظه است که میان اینهمه مواهب که تحولات‌مادی به‌بشر عرضه داشته است انسان جای امنیت را خالی می‌بیند واحساس میکند تشنه امنیت است. امنیت هم فراهم نمیشود مگر وقتی صلح واقعی میان ابناء انسان برقرار شود وصلح حقیقی پدید نمی‌آید مگر هنگامیکه مردم از هررنك وهرنژاد وهرمسلك همدیگر را دوست بدارند وبالاخره دوستی میسر نیست مگر آنکه عوامل دوستی آماده باشد.

پس، کمال مطلوب جامعه انسانی در حال حاضر تامین وسایل دوستی وبالمآل دوستی وصلح‌وامنیت‌است واین غایت آرزوی انسان همانست که درعالم مناسبات ایران وپاکستان بطور نمونه تجلی میکند واگر منتهای آمال انسان قابل ارزیابی با اوزان ومقیاسهای مادی باشد، شاید بتوان قیمت واقعی عوالمی راکه میان دو ملت ایران وپاکستان موجود است باین ترتیب تقویم‌و ارزیابی کرد.

البته این روابط واین مناسبات اتفاقی نیست بلکه مولود مواریث کهن است. مولود تاریخ مشترك، زبان مشترك ،مذهب مشترك، نژاد مشترك، سنن مشترك‌وادراك وتفاهم مشترك است. اما چه بسیارند مللی‌که این‌عوامل میان آنها هست ونه فقط میانشان چنین تفاهمی وجود ندارد بلکه در دوصفحه مقابل ومخاصم قرار دارند.

مهم آنست‌که دو ملت علاوه برهمزبانی وهمکیشی‌و همخونی، همدل باشند. همراه باشند. همآهنك باشندو همدیگر رابقول امروزیها بفهمند که خوشبختانه این نوع‌تلقی میان ملت ایران وملت پاکستان امروز بیش‌از گذشته است ومثل اینکه هرروز بیشتر از روز پیش تجلی میکند ومنزلت آن مشخص ومشهود میگردد.

ایران وپاکستان، تنها دو همسایه همزبان نیستند که در امرسیاست مشی مشترك پذیرفته وحدود همدیگر را مشروط باحترام متقابل مراعات کنند، بلکه مسئله روابط ومناسبات پاکستان وایران فوق الفاظ وتعارفات وقالبهای قراردادی لفظ وتعارف است.

دو ملت ایران وپاکستان فی‌الواقع یك‌روحند در دو بدن ویك ملتند در دو وطن.

امیدواریم وزیر امور خارجه ما در پاکستان، ترجمان صمیمانه‌ترین احساسات برادری ملت ایران باشندبرای ملت عزیز پاکستان.

پرسه

شرکت سهامی جمشید جم درگذشت‌ناگهانی جوان ناکام **رستم مهربانی** فرزند ارباب مهربان مدیر عامل شرکت‌را به خانواده محترم‌مهربانی تسلیت گفته برگزاری مجلس پرسه آن‌روانشاد را از ساعت ۳تا ۶ بعد از ظهر جمعه چهارم بهمن‌ماه ۴۲ در سالن ایرج خیابانا ن‌استالین به اطلاع شرکاء و دوستان می رساند. آمرزش‌آن شادروان و شکیبائی وبقاء عمر بازماندگان را آرزومند است.

هیئت مدیره شرکت سهامی جمشید جم

درگذشت‌نابهنگام جوان‌ناکام روانشاد **رستم مهربان مهربانی** در انگلستان رابه اطلاع اقوام ودوستان میرساند مجلس پرسه از ساعت ۳تا ۶بعد از ظهر جمعه چهارم بهمن ماه ۴۲(فردا) درسالن‌ایرج‌خیابان استالین‌جنب معبدزرتشتیان برگزار می باشد.

خسرو مهربانی . دکتر شاهپور مهربانی. داریوش مهربانی . رستم مهربانی . هرمزدیار مهربانی . اسفندیار مذکوری . بهرام آتشجند. مهربان مهربانی

آ ـ ۲۲۱۵۳

بعموم بازماندگان آنمرحوم مصیبت وارده تسلیت میدهیم.

سال روز مرحوم دکتر مهدی کامکار

به مناسبت روز سال شادروان مرحوم‌**دکتر کامکار** روز جمعه ٤ بهمن ماه ساعت ۱۰ صبح مجلس یادبودی در کنیسای حئیم خیابان قوام‌السلطنه برگذار خواهد شد از عموم دوستان و آشنایان دعوت می‌گردد که‌باحضور خود در این مجلس روح آنمرحوم را شاد فرمائید.

۲ـ۲ آ ـ ۲۲۰۵ **کانون خیرخواه**

مجالس ترحیم و یاد بود

اناالله و اناالیه راجعون

نظر به فوت**حاجیه خانم** صبیه مرحوم حاج سید کاظم علوی والده آقای دکتر محسن‌علوی استاد دانشگاه وآقای حسین علوی و همشیره آقای حاج سید عباس‌علوی‌مجلس فاتحه‌درمسجد ارك ازساعت ٦ ونیم تا ۸ ونیم بعد از ظهر روز شنبه نهم رمضان‌المبارك منعقد امید است عموم طبقات برای طلب‌مغفرت‌جهت‌آنمرحومه وتسلیت بازماندگان شرکت فرمایند.

الاحقر عبدالله بن مسیح الطهرانی

خانواده های :**علوی . کنی . کامیاب. حسینیان نظمی . شالفروش . دربندی . نخعی . اشرفی پرویزی . میثمی .شریف محمدی . فیضی .**

بانهایت تاسف درگذشت**حاجیه خانم علوی**مادر جناب آقای دکتر محسن علوی استاد دانشگاه وحسین علوی وحشمت علوی را به عموم فامیل ودوستان اعلام می دارد مجلس فاتحه روز شنبه پنجم بهمن ماه از ساعت ٦ ونیم تا ۸ ونیم بعداز ظهر در مسجد ارك برگزارمی‌شود .مجلس ختم زنانه در همین روز از ساعت سه بعد از ظهردر منزل شخصی آنمرحومه واقع درانتهای‌خیابان بهار کوچه ابن‌سینا شماره۱۹ منعقد است.

حاج سیدعباس علوی . حسن علوی .مهندس احمد علوی . سرتشگر حسین علوی . پرتوعلوی حمید علوی . علینقی علوی . مرتضی علوی . قاسم علوی . محمد تقی علوی.مسعود علوی . حاج آقا میرعلوی .حاج‌سیدرضاعلوی . حاج‌شیخ عبدالله کنی . دکترعلی کنی . حاج‌سیدعلی‌ناصر حاج سید محمد حسینیان . سرهنك حسین کامیاب .حاج سید باقر دربندی . دکتر حسن نظمی . پرویز نخعی .علی اشرفی .ابوالفضل پرویزی. منصور میثمی . شریف محمدی .جلال فیضی

آ ـ ۲۲۲۰۹

به خانواده محترم علوی بویژه بازماندگان آنمرحومه مصیبت وارده‌را تسلیت می دهیم.

بدینوسیله فوت مرحوم مغفور **آقای‌احمد نیك‌بین** فرزند کوچك مرحوم حاج آقا ضیاء نیك‌بین‌را به اطلاع عموم می رساند چون مرحوم مغفور یکی از جوانان فعال و دلسوزو مبارزدینی بشمار می‌رفت درائرتزریق‌آمپول پنی‌سیلین ۵۰۰ هزار واحدی دارفانی راوداع نموده لذا ازعموم‌طبقات بخصوص علماء اعلام وجامعه‌روحانیت‌وهیئات حسینی‌وآشنایان‌دعوت می شود که با شرکت خود در مجلس ختم آن مرحوم واقع در بوذرجمهری غربی جنب کوچه شریف‌الدوله مسجد نو از ساعت ۷ الی ۱۰بعد از ظهر روز شنبه ۵ر۱۱ر۴۲ شرکت نموده و روح آنمرحوم را شاد فرمایند.

آ ـ ۲۱۹۹۷ **علی جوادی**

فوت مرحومه سیده **بانو زهرا توفیقی‌همدانی** را به اطلاع اهالی محترم همدان و دوستان و آشنایان میرساند مجلس ترحیم آنمرحومه از ساعت ۹ الی ۱۱ روز شنبه پنجم بهمن ماه در مسجد مجد برگذار می شود.

سناتور عمادالدین سزاوار . مهندس‌اسمعیل جلالی وکیل مجلس شورای ملی . مهندس علی برومند وکیل مجلس شورای ملی

بانهایت تاسف فوت مرحومه **سیده بانوزهرا توفیقی** والده آقای هادی توفیقی وکیل پایه یك دادگستری را به اطلاع آقایان قضات وهمکاران وبستگان ودوستان می رساند.

مجلس ترحیم فقیده سعیده از ساعت ۹ الی ۱۱ روز شنبه پنجم بهمن ماه ٤۲ در مسجدمجد منعقد است.

خواهشمند است‌با شرکت در این مجلس روح آنمرحومه را شاد فرمایند.

رئیس کانون وکلاء دادگستری ـ سیدهاشم‌وکیل

فوت مرحومه سیده**بانو زهرا توفیقی** مادر آقای هادی توفیقی وکیل مدافع و مشاورحقوقی شهرداری تهران را باطلاع آقایان همقطاران و دوستان وآشنایان میرساندمجلس‌ختم آنمرحومه رساعت ۹ الی ۱۱ صبح روز شنبه پنجم‌بهمن ماه در مسجد مجد منعقد می باشد.

سرپرست شهرداری تهران توانا

خانواده های‌توفیقی . یکتا . مجیدی . رضویان منفرد . بهاری . شیوا . انزلیچی . عظیمی . دزفولیان . الهی

فوت مرحومه سیده **بانو زهرا توفیقی** والده آقایان مهدی و هادی توفیقی را به اطلاع‌دوستان وآشنایان می رساند مجلس ترحیم آنمرحومه از ساعت ۹ الی ۱۱ صبح روز شنبه پنجم بهمن ماه در مسجد مجد برقرار می باشد.

مهدی توفیقی . هادی توفیقی . مهندس‌جعفر یکتا . سید حسن منفرد . محمد حسن بهاری . حسن مجیدی . سید رضا رضویان . احمدانهی محمد نقی انزلیچی . عظیما . دزفولیان . خسرو. شیوا . پرویز شیوا .

آ ـ ۲۲۱۳۱

به خانواده محترم آنمرحوم بویژه بازماندگان مصیبت وارده‌را تسلیت میدهیم.

جناب آقای مهندس عزیزالله افشار قاسملو

بانهایت تاسف وتالم درگذشت شادروان محمود والا را بحضور جناب عالی و کلیه فامیل محترمتان تسلیت تسلیت عرض می نمائیم.

فیلیپ لاوی ـ اصلان اصلان

بانهایت تاسف و تالم درگذشت جانگداز آقای رستم مهربانی را به ابوی ایشان آقای مهربان مهربانی وخانواده محترمشان تسلیت عرض می‌کنیم. **شرکت‌سهامی اصطلك**

آ ـ ۲۲۱۷۳

مصیبت وارده‌را به خانواده محترم خاکسارفر بویژه‌بدوست وهمکار ارجمند سرکار ستوان ۱ دکتر مرتضی خاکسار فر تسلیت می گوئیم.

سرگرد ریاحی . سرگرد شفقت . سروان انواریان . سروان کوگلانفر . سروان بنی ریاح سروان سیاحتگر . ستوان ۱ شریف . ستوان ۱ امینیان . ستوان ۱ اتحادیه . ستوان ۱ ارمی . ستوان ۱ بهرامی . ستوان ۱ صدری . ستوان ۱ حاضر . ستوان ۱ زیارتی . ستوان ۱ هدایت ستوان ۱ شاملو . ستوان ۱ غفوری . ستوان ۱ یوسفی . ستوا ن۱ یزدی نژاد . ستوان۲عنایت

آ ـ ۲۲۱٤۷

اعضاء و کارکنان وکلیه قهرمانان بسکتبال کشور مصیبت وارده‌را به جناب آقای مهندس والا رئیس فدراسیون ژیمناستیك کشور تسلیت عرض می نمایند.

آ ـ ۲۲۲۰۵ **فدراسیون بسکتبال کشور**

سپاسگزاری

خاندان مستشیری با عرض تشکر و امتنان از مراحم سروران ارجمندی که در مراسم ختم وشب هفت‌مرحوم **حسین مستشیری (مستشیر الدوله)** شرکت فرمودند باستحضار میرساند که بعلت تصادف با ماه مبارك رمضان از برگزاری مراسم چهلم آنمرحوم خودداری و هزینه‌مربوطه به مصارف خیریه خواهد رسید.

فدراسیون فوتبال کشور از جانب کلیه اعضاء وقاطبه فوتبالیست های کشور مصیبت وارده‌را به‌جناب‌آقای‌مهندس‌والارئیس‌فدراسیون ژیمناستیك کشور تسلیت عرض می نمایند.

رئیس فدراسیون فوتبال کشور ـ حسین‌مجشر

بدینوسیله درگذشت ناگهانی مرحوم مهندس عباس معین‌پور را به فامیل محترم آنمرحوم مخصوصا آقای مهندس اکبر معین پور تسلیت میگویم.

آ ـ ۲۲۲۱۱ **مهندس یزدان‌شناس**

جناب آقای مهندس والا نماینده محترم مجلس شورای ملی

فوت برادر گرامتان را به جنابعالی و آقای دکتروالا وسرکار علیه خانم لعبت والا صمیمانه تسلیت عرض نموده در غم آن خانواده محترم شریك می باشم.

فضل‌الله سلجوقی ـ مدیرصدای‌ملیون

تسلیت

مصیبت وارده‌را به فامیل محترم‌معین پور تسلیت عرض می نمایم. **علی آهیخته**

سرکار خانم پاینده

دبیران و کارکنان دبیرستان پیرایش در مصیبت وارده شریکند.

جناب‌آقای دکتر محسن علوی استاددانشگاه اصفهان و مدیر داروخانه دکتر علوی سندیکای داروسازان ایران مصیبت وارده‌را به جنابعالی‌و فامیل محترم تسلیت می گوید.

هیئت مدیره سندیکای داروسازان ایران

جناب آقای مهندس عبدالله والا ریاست محترم فدراسیون ژیمناستیك کشور

درگذشت برادر گرام آنجناب موجب تاثرو تاسف عمیق اعضاء فدراسیون و قهرمانان‌شنا گردید .بدینوسیله مراتب تسلیت آنان راتقدیم میدارم. **رئیس‌فدراسیون‌شنا ـ مهندس‌شاهمیر**

جناب آقای مهندس عبدالله والا ریاست محترم فدراسیون ژیمناستیك ایران

فدراسیون اسکریم ایران درگذشت برادر گرامتان را از طرف قهرمانان و ورزشکاران صمیمانه تسلیت عرض می نماید.

رئیس فدراسیون اسکریم ایران‌مهندس‌نیر نوری

جناب آقای جمشید عادلی بخشدار محترم خلف‌آباد

بانهایت تاسف وتاثر مصیبت وارده را تسلیت عرض‌نموده سلامتی وبقای عمر کلیه بازماندگان را ازایزد توانا مسئلت می نمائیم.

اخوان تقی زاده . دکتر فتوحی . سیدمحمد حسینی .اسمعیل ترکمانی . اخوان مرادی . ستوان اسکندری . صفر منیعی

جناب آقای مهندس عبدالله والا

باقلبی پر از اندوه مصیبت وارده را به‌جنابعالی تسلیت عرض می نماید.

ازطرف کارمندان شرکت سهامی‌فنی بنا

آ ـ ۲۲۱۸۵ **غلامرضا ادیبی**

جناب آقای مهندس افشار قاسملو

بانهایت تاسف مصیبت وارده را بحضور جنابعالی وفامیل محترم تسلیت عرض‌مینمائیم.

داود اسرائیل . خسرو آلجیان . داودآوری. یوسف شرف . فواد حنوکا . سعید صدق

بقیه آگهیهای ترحیم‌و تسلیت درصفحه٤

دکتر معانی

امراض مقاربتی ـ مجاری ادرار ـ معالجه قطعی سوزاك تازه و کهنه ـ ورم پرستات و سستی و ناتوانی ـ ضیق مجرا ـ خیابان‌فردوسی مقابل بانك ملی مرکز.

درمان فلج اطفال

فلجی بعدازسکته مغزی وقطع اعضاء
دکتر خطیبی خیابان پهلوی روبروی سینما متا
تلفن ۴۵۳۳۶

ماه مبارك رمضان وحجاج خانهٔ خدا

به‌کسانی‌که قصد دارند امسال خانه خدارا زیارت کنند توصیه کنید که در شبهای ماه مبارك رمضان کتاب «**برنامه غذائی درسفر**» را مطالعه کرده‌وازحجاج سال گذشته بپرسند چگونه کتابی بود.

آ ـ ۳۵۹٤٤ **دکتر غیاث‌الدین جزایری**

بیماریهای آمیزشی ـ مجاری‌ادرار ـ سستی و ناتوانی مردان ـ خیابان‌صفر علیشاه ـ دکتر یحیی‌صدری.

اخطار بمالکین اراضی علیای بهار

طبق تصمیم مورخه۲۹ر۱۰ر۴۲هیئت سه نفری بمنظور تسریع در رسیدگی و تعیین تکلیف متصرفین‌ومالکینی که اراضی آنان‌درتصرف اشخاصی است که طبق‌قانون‌مصوب‌شهریورماه ۱۳۳۵ دادخواست به دادگاه شهرستان تهران تقدیم وتاکنون درباره ادعای آنان تعیین تکلیف نشده به‌آقایان مالکین‌اراضی مذکور بشرح‌زیر اخطار می‌شود:

۱ـ آقای زین‌العابدین‌عظیمی‌ورثه طهری خانم
۲ـ بانو معصومه عظیمی
۳ـ بانوفرنگیس عظیمی
٤ـ بانو زهرا عظیمی
۵ـ آقایان مهندس محمودمعاضد وجمشید افضلی
٦ـ آقای عباس شریفی
۷ـ آقای غلامرضا دهقانی
۸ـ آقای فریدون کدخدا
۹ـ آقای خدادادنمیرانیان
۱۰ـ بانو ژینا گورگیان
۱۱ـ آقای حسین ایزد شریف آبادی
۱۲ـ آقای محمد ابراهیم بهنام
۱۳ـ آقای جهانگیر مشکین
۱٤ـ آقای عباس شاه‌ولیان
۱۵ـ آقای احمدصمدیان
۱٦ـ آقای علی اکبر قلعه‌نوئی
۱۷ـ آقای علی‌الستی
۱۸ـ بانو مهین‌الوندی
۱۹ـ آقای سرهنك‌علی‌نقی‌بلوری
۲۰ـ آقای سیدعلی کیانی
۲۱ـ بانو مهین‌دخت قراگزلو
۲۲ـ بانو رقیه غروی
۲۳ـ آقای اسمعیل غروی‌بولایت پدرش خلیل غروی
۲٤ـ آقایان عباس‌واصغراشراقی
۲۵ـ آقای حسن اخشیجی
۲٦ـ آقای مسعود اتحادیه
۲۷ـ آقای ست پطروسیان
۲۸ـ آقای عباس زمانی
۲۹ـ آقای محمدپرنیان
۳۰ـ آقای مجمود جهان‌آبادی
۳۱ـ آقای محمدعلی ارباب
۳۲ـ آقای علی اصغر خدایاری
۳۳ـ آقای غلامرضا سمیع
۳٤ـ آقای غلامعلی سمیع
۳۵ـ غلامحسین سمیع
۳٦ـ بانو مهرماه سراجی
۳۷ـ بانو ایران عظیمی
۳۸ـ بانو عصمت‌الملوك‌سمیعی
۳۹ـ بانو زهراتاج‌الملوك سمیعی
٤۰ـ آقای محمدرضا امیدسالار
٤۱ـ آقای صدرالدین افتخاری
٤۲ـ آقایان فرج‌الله یادگار و شعبان مساجی
٤۳ـ آقای حاج‌هاشم محمدباقر اصفهانی
٤٤ـ آقای حاج قنبر علی آقائی
٤۵ـ آقای سید مرتضی قائم‌مقامی
٤٦ـ بانو خدیجه غروی
٤۷ـ آقای رضاطباطبائی دیبا
٤۸ـ آقایان عبدالله و جلال و مهدی رهنما
٤۹ـ آقای‌محسن‌الستی
۵۰ـ آقای محمدعلی رضوی
۵۱ـ آقایان اسفندیار رضوانی و اکبر احتشامی

ظرف مدت یکماه از تاریخ نشراین آگهی بامراجعه به‌پرونده های موجوده در دفتر هیئت سه‌نفری‌واقع‌در اداره کل ثبت هرگونه دفاع‌و مدرك و مستندی دراین‌باره دارند کتبا بدفتر هیئت تسلیم دارند. بدیهی است هیئت سه نفری پس‌از گذشتن مدت مذکور نسبت به پرونده های مطروحه رسیدگی وتصمیم مقتضی اتخاذ خواهد نمود.

این آگهی فقط یك نوبت‌منتشرمی‌شود.

متصدی دفتر هیئت سه نفری ـ تحویلداری

کلاس گل‌آرائی

در انجمن دوشیزگان و بانوان

هنر ظریف گل آرائی‌را زیر نظر یکی از استادان آزموده این فن درکلاسهای گل‌آرائی انجمن دوشیزگان و بانوان فراگیرید.

برای کسب اطلاعات بیشتر و نامنویسی می‌توانید همه روزه صبح و عصر بدبیرخانه انجمن دوشیزگان و بانوان مراجعه کنید.

شاهرضا ـ خیابان فرصت ـ شماره ۷۳ـ تلفن۶۹۷۱۵

دکتر احمد سید امامی

دیپلمه برلن ـ متخصص بیماریهای پوست وآمیزشی

از اروپا مراجعت کرده بعدازظهرها از بیماران پذیرائی میکند. خیابان شاهرضا ـ جنب خیابان‌رامسر تلفن۶۹۶۰۸

آگهی فقدان سند مالکیت

بشرح‌استشهادی که آقای‌حبیب‌الله صرافی مقدم‌تقدیم داشته مدعی‌است که سند مالکیت ششدانگ خانه شماره شماره ۷۷٤ بخش سه که‌در صفحه ۵۱۷ زیر شماره ۸۰۸ دفتر جلد ٦ بنام احمد گردون پیرائی صادر و تسلیم گردیده و بعدا افراز وتفکیك و بموجب اسناد رسمی به چند نفر منتقل شده سند مالکیت بدوی و مشخصات بالا مفقود شده است و پنج نفر گواه فقدان سند مالکیت نامبرده را گواهی کرده‌اند و نیز حضورا از گواهان تحقیقات حضوری بعمل آمده عموما فقدان سند مالکیت خانه مزبور راگواهی داده‌اند لذا مراتب بدینوسیله آگهی میشود چنانچه هر کس نسبت به خانه مرقوم ادعائی دارد و معامله انجام داده ظرف مدت یکماه مدارك خود را باداره ثبت استان کردستان ارائه چنانچه پس از سپری شدن مدت یکماه مهلت قانونی اعتراض رسید این اداره المثنی اسناد مالکیت‌بشرح‌صورت مجلس‌تفکیکی تقسیم نامه رسمی بنام مالکین صادر و تسلیم خواهد نمود.

نوبت اول شنبه ۲۱ دیماه ٤۲
نوبت دوم سه شنبه اول بهمن ماه ٤۲
نوبت سوم دوازدهم بهمن ماه ٤۲.

رئیس اداره ثبت استان کردستان نوربخش.

آگهی فقدان سند مالکیت

شماره ۸٦۰٦ ـ ۵ر۱۰ر۴۳

آقای محمد انبارداران با ارائه یکبرك استشهاد محلی مدعی است دوجلد سند مالکیت ثبت شده در صفحات ۱۹٤ و ۱۹۷ دفتر ۲۱هر یك سه‌دانك مشاع مربوط به پلاك ۳٦۰۱و ۳٦۰۲ بخش یك متصل‌بهم که بنام آقایان محمود و احمد کدخدائی صادر و بعدا طبق سند رسمی شماره ۵٦۱۱ ـ ۲۰ر۱۲ر۳۲۰ دفترخانه ٦ قم به آقای محمد انبارداران انتقال قطعی شده و یك جلددیگر نسبت به سه دانك مشاع از ششدانك پلاك ۵۲۲۰ بخش یك که در صفحه ٤٦٤ دفتر ۸ بنام‌خود آقای محمد انبارداران ثبت شده وبعدا یکدانك آنرا طبق سندرسمی ۱۱۱۱٤ ـ ۸ر۱ر۳٤ دفترخانه۲به آقای غلامرضا انبارداران انتقال قطعی شده‌و یك جلد دیگر نسبت به سه دانك از پلاك ۵۲۲۰ مذکور ملکی بانو فاتحه‌خانم عیال نامبرده که دودانك آنرا طبق اسناد رسمی شماره ۵٤۲۳۸ ـ ۲۷ ر۵ر ۳٤۰ و ۵٤٦۲۸ ـ ۲٤ر۷ر۳٤۰ دفتر خانه ۸ قم به آقای ابوالقاسم انبارداران انتقال قطعی داده و یکدانك بقیه مربوط به بانوی نامبرده است و مدعی هستند هیچیك مورد معامله بیع شرطی نیست در اثر حریق مغازه نانوائی خودش سوخته و از بین رفته است این اداره پس از تحقیقات کتبی از شهود مراتب را بنام متقاضیان بدستور تبصره یك و دو الحاقی به ماده ۱۲۰ آئین‌نامه آگهی مینماید تا هرکس نسبت به املاك مذکور خودرا ذینفع میداندازتاریخ‌نخستین آگهی (۹ر۱۰ر٤۲) تا یکماه دیگر مدارك و دلایل خودرا به اداره ثبت قم ارائه دهند و الابدستور تبصره مذکور این اداره‌طبق‌مقررات المثنی اسناد مالکیت را بنام متقاضیان صادر و تسلیم خواهد نمود. این آگهی در ظرف سی روز هر ده‌روز یکمرتبه در روزنامه اطلاعات درج وانتشار خواهد یافت.

نوبت اول ۹ر۱۰ر۱۳٤۲ نوبت‌دوم ۱۹ر۱۰ر۱۳٤۲ نوبت سوم ۲۹ر۱۰ر۱۳٤۲

رئیس اداره ثبت قم ـ لطیفی

بموجب اعلامیه مشترکی که شب‌گذشته توسط نخست‌وزیران شوروی وکوبا درمسکو بامضارسید درمسائل‌مورد اختلاف مسکو وپکن:

فیدل کاسترو جانب مسکو را گرفت

کوبا بزودی قرارداد منع آزمایشهای اتمی را امضاءمیکند

مسکو ـ ۲۲ ژانویه

خبرگزاری شوروی «تاس» نیمه‌شب گذشته متن اعلامیه مشترک کوبا ـ شوروی را منتشر ساخت.

درابتدای اعلامیه گفته شده است سیاست خارجی دوحکومت کوبا وشوروی براساس اصول لنینیست همزیستی مسالمت آمیز استواراست.

در مورد جنبش جهانی کمونیست دراعلامیه خاطرنشان شده‌است که شوروی وکوبا وفاداری خودرا به اصولی که دراعلامیه های ۱۹۵۷ و۱۹۶۰ مسکو قید شده اعلام میدارند وفعالیت های فراکسیونیست وسکتاریسم‌رادرصفوف احزاب کمونیست وکارگر و در جنبش جهانی کمونیستی محکوم میسازند.

● **باصدور اعلامیه مشترک شب گذشته‌فیدل‌کاسترو راه‌خودراازچین‌جداکرد**

● صدور این اعلامیه یک پیروزی بزرگ برای حروشچف درمبارزه‌داخلی دنیای کمونیست تلقی‌شده است

● **شوروی حاضر شد که احتیاجات شکر خودرا تا ۵ سال آینده از کوبابخرد و باین ترتیب کمک‌بزرگی باقتصاد کوبا کرد**

● نخست وزیر کوبااعلام کرد مایل است روابط خودرا با امریکا بهبود بخشد

● مناسبات دو کشور

در مورد مناسبات شوروی وکوبا در اعلامیه چنین تعهد شده است.

شوروی مجددا تائید واعلام میدارد چنانچه آمریکا بتعهدات خود پشت‌پا زده ومبادرت به تجاوز بخاك کوباکند شوروی بهر طریق ممکن باشدبکمك کوبا میشتابد.

در مقابل حکومت کوبا اعلام‌میدارد ازپیشنهاد تازه شوروی مبنی برانعقاد یك قرارداد جهانی که طبق آن دول جهان متعهد شوند برای حل‌اصلاحات ارضی‌متوسل‌بزورنشوندحمایت میکند.

در اعلامیه گفته شده است فیدل کاسترو تصمیماتی راکه توسط‌کمیته مرکزی حزب کمونیست شوروی‌جهت زایل ساختن تصادم در صفوف‌جنبش کمونیستی جهان وجود دارد وهمچنین تصمیماتی را که جهت تحکیم وحدت جنبش جهانی کمونیست اتخاذ‌گردیده تائید میکند.

● ۵ اصل کاسترو

رهبران کوبا وشوروی معتقدند دیدار ومذاکرات گاهگاه‌آنهاضروری است. در اعلامیه گفته شده است اجرای سیاست لنینیستی همزیستی مسالمت‌آمیز دراین‌اواخرموجب کاهش تشنج جهانی گردیده است. حکومت کوبا معتقداست موفقیتهائی که‌شوروی در نبرد خود برای قطع آزمایش‌های اتمی وهمچنین عدم‌قراردادن‌سفینه‌های حامل سلاحهای اتمی در مدار زمین بدست آورده است گامهای بزرگی بسوی صلح واجرای خلع‌سلاح‌عمومی وکامل بوده است. حکومت شوروی اعلام میدارد که باید پنج اصل‌فیدل کاسترو در منطقه کارائیب اجراشود تاازتشنج در این منطقه کاسته‌گردد.

● مناسبات باامریکا

در اعلامیه آنگاه بمناسبات کوباو آمریکا اشاره شده و خاطر نشان گردیده حکومت کوبا آماده است آنچه در امکان دارد برای استقرار مناسبات حسن همجواری بین‌جمهوری کوبا وآمریکا بکار برد. اماحکومت کوبا بهیچکس اجازه نمیدهد در امور داخلی کشورش مداخله کند.

در اعلامیه سپس تائید شده است که اشغال فرمز توسط آمریکا یك منبع تشنج درجهان بوجودآورده‌است.

● حمایت از پاناما

ضمنا چین کمونیست باید حقوق خود را در سازمان ملل متحد بدست آورد. در اعلامیه بحوادث پاناما اشاره شده ورهبران دو کشور از حکومت پاناما حمایت کرده‌اند.

در پایان اعلامیه تائید شده‌است که رهبران دو کشور عقیده دارندکه جنبش‌های انقلابی باید درنبرد خود برای اضمحلال سرمایه‌داری ازشیوه‌های مسالمت‌آمیز استفاده کنند.

● موفق شده‌است

نخستین عکس‌العمل اعلامیه‌مشترك کاسترو ـ خروشچف در بین محافل دیپلماتهای غربی مقیم مسکو اینست که ظاهرا خروشچف موفق گردیده نظریات خود را به کاسترو بقبولاند. این اولین باراست که نخست‌وزیر کوبا اعلامیه‌ای را امضاء میکند که در آن تائید شد امضاء قرارداد منع آزمایشهای اتمی مسکو گام بسوی حفظ صلح واجرای خلع سلاح‌است.

همچنین این اولین بار است که نخست‌وزیرکوبا باحمله بفراکسیونیست وسکتاریسم غیرمستقیم‌بچین حمله‌می‌کند. دیپلماتهای غربی مقیم مسکو معتقدند از متن اعلامیه کوبا وشوروی چنین استنباط میشود که حکومت کوبا بزودی قرارداد منع آزمایشهای اتمی مسکورا امضاء خواهدکردوبدین ترتیب ازچین کمونیست که درروزهای اخیر باو نزدیك شده بود مجددادوری میکند.

● پیروزی تازه

دیپلماتهای غربی‌مقیم مسکواعلامیه کوبا ـ شوروی را پیروزی تازه‌ای‌برای خروشچف واحزاب کمونیست‌طرفدار نظریه او میدانند . زیرا اگر کوبا همچنان بچین کمونیست نزدیك‌میشد خطر بزرگی برای خروشچف بوجود می‌آمد بخصوص ازآن جهت که‌کوبا جنبش زیاد در بین احزاب کمونیست آسیا ـ آفریقا وآمریکای‌لاتین بوجود آورده است. این محافل‌تائیدمینمایند طرفداری کاسترو از شوروی درمنع آزمایشهای اتمی ضربه بزرگی برای چین کمونیست، که این قرارداد را خطری برای صلح جهان تلقی کرده محسوب میشود بقیه در صفحه چهارم

نیکیتا خروشچف نخست‌وزیرشوروی وفیدل‌کاسترو نخست‌وزیرکوباقرارداد بازرگانی دوکشور را درمسکو امضاء میکنند. (عکس‌رادیوئی‌اطلاعات)

روبرت حین
لئاهاری

خانمها ! آقایان ! برای هیجان‌انگیزترین سواری‌عمر خود قدم در این آسانسور بگذارید!

جانسون

ارتباط سیگار وسرطان را قبول ندارد

واشنگتن ـ ۲۲ ژانویه ـ رویتر ظاهرا پرزیدنت جانسن رئیس جمهوری آمریکا بهیچ روی اعتقاد ندارد که گزارش‌بهداری آن کشور درمورد ارتباط‌سیگار وسرطان براکثریت سیگاریها کوچکترین تاثیری بگذارد و بهمین دلیل در گزارش بودجه خود بکنگره پیش‌بینی کردکه در سال مالی آینده مصرف سیگار بمقدار زیادی از سال گذشته بیشتر بود.

وی پیش‌بینی کردکه درسال مالی آینده ۶۵ میلیون دلاربر فروش سیگار افزوده شود و درآمد کل ازاین بابت به۳۱۴۰ میلیون دلار برسد.

اطلاعات کودکان
مجله محبوب خردسالان
روزهای سه‌شنبه
منتشر میشود

تبریکات

جناب آقای خسروانی وزیر محترم کار

انتصاب جناب آقای مهندس سیروس مجد را که شخصیتی کاردان ولایق هستند بسمت معاونت‌وزارت کار تبریك عرض مینمایم.

سلمان مرادزاده
آ ـ ۲۲۱۳۳

جناب آقای دکتر فرهنك مهر

انتصاب شایستی آنجناب را بمعاونت وزارت دارائی صمیمانه تبریك عرض مینمائیم.

عباس اوغازی ـ حبیب‌شاسبی
آ ـ ۲۲۱۵۵

جناب آقای دکتر مهر

انتصاب آن جناب را بسمت معاونت وزارت دارائی صمیمانه تبریك میگویم وتوفیق جنابعالی را در راه خدمت به‌شاهنشاه‌محبوب ومیهن عزیز خواستارم.

نصرت‌اله ـ آزادی بخش
آ ـ ۲۲۲۰۷

جناب آقای دکتر فرهنك مهر

انتصاب شایسته آنجناب را بسمت معاونت وزارت دارائی‌صمیمانه تبریك میگویم.

جمشید خسروانی
آ ـ ۲۲۱۵۱

جناب آقای دکتر محمد یگانه

انتصاب شایسته جنابعالی را بمعاونت وزارت‌اقتصاد صمیمانه تبریك عرض مینمائیم.

محمد وفا ـ مهندس‌احمد مینوئی ـ احمد افشار
آ ـ ۲۲۱۹۹

در چهارگوشه جهان

ترمیم کابینه هند

دهلی نو ـ کابینه هندترمیم شد تابتواند در غیاب نهرو و تا بهبودی او وظایف‌اداره کشور را انجام دهد. وزیر کشور سابق لعل بهادر شستری وزیر مشاور شد و ظاهرا امکان‌رهبری حکومت و جانشینی احتمالی نهرو به او داده شده‌است.

گفته میشود نهرو ازنیمه‌بدن فلج شده و پزشکانش برای‌او استراحت نامحدود را دستور داده‌اند و شستری عملا نقش معاون نخست وزیر را بعهده دارد.

مذاکرات وزرای خارجه ایتالیا وانگلیس

لندن ـ مذاکرات ساراگات وزیر خارجه ایتالیا با ریچارد باتلر وزیر خارجه انگلستان پایان یافت.

در اعلامیه‌ای که امروز در لندن منتشر گردید گفته‌شده است که وزیران خارجه دو کشور در کلیه مسائل مورد مذاکره توافق‌نظرکامل داشتند وزیران خارجه ایتالیا و انگلستان همچنین اظهارعقیده کرده‌اند که بدون شرکت انگلیس در بازار مشترك اروپا وحدت اروپا امکان‌پذیرنخواهد بود.

مشعل المپیك

آتن ـ مشعل المپیك که‌قرار است به اینسبروك محل بازی های زمستانی المپیك برده شود امروز درپارك آکادمی‌بین‌المللی در یونان روشن شد. پرنس‌ـ کنستانتین ولیعهد یونان و بسیاری از شخصیت های‌یونانی و خارجی دراین مراسم حضور داشتند. مشعل امروز صبح با هواپیما به اطریش برده میشود.

چوئن لای وسکوتوره

کناکری ـ رادیوگینه‌اعلام کرد مذاکرات چوئن لای‌نخست وزیر چین کمونیست باسکو ـ توره رئیس دولت گینه امروز مجددا ذنبال شد.

رادیو گینه افزود چوئن‌لای از یك‌کارخانه کبریت وسیگار سازی که‌بکمك چین‌کمونیست ایجاد شده دیدن‌کرد. این کارخانه در سال ۲۵ میلیون پاکت سیگار و ۵۰ میلیون قوطی کبریت تهیه میکند.

وزیر دارائی فرانسه بمسکو میرود

پاریس ـ والری ایسکاروزیر دارائی فرانسه امروز در راس یك هیئت اقتصادی رهسپار مسکو میشود.

وی در مدت یك هفته‌اقامت خود در اینشهر با مقامات شوروی پیرامون امکان افزایش مبادلات بازرگانی بین دوکشور گفتگو خواهد کرد.

سفر شیخ کویت

کویت ـ شیخ عبدالله السالم‌ـ الصباح حکمران کویت امروز برای استراحت رهسپار پمبئی میشود. شیخ الصباح السالم ولیعهد و نخست وزیر کویت در غیاب شیخ کویت وظایف او را انجام خواهد داد.

قلم خودنویس ۸۰۰ سال‌پیش‌درارمنستان‌بود

مسکو ـ شوروی ها امروز ادعا کردند که قلم خودنویس واحتمالا خودکاراختراع‌آنهاست خبرگزاری تاس خبرداد‌بررسی نسخ قدیمی نوشته های بدست آمده در ایروان (پایتخت ارمنستان) نشان میدهدکه۸۰۰ سال پیش در ارمنستان قلم خودنویس بکار برده میشده‌و از حاشیه بعضی‌کتب بوده‌است که اولین اطلاع در باره قلم خودنویس بدست آمده است. یك منشی در حاشیه کتاب شرح میدهد با یکبار فروکردن قلم نر مرکب میتواند چند صفحه بنویسد. یك صنعتگر دیگر قلمی که شبیه خودکار های امروزی است بکار میبرده

حراج سالیانه

کفش فردوس

شروع شد وتایکهفته ادامه دارد
کفش فردوس ـ خیابان شاه ـ خیابان فردوسی

شرکت سهامی خوراك

برای نظارت برامور فروش در تهران وشهرستانها احتیاج‌به‌چند نفر جوان تحصیلکرده فعال وخوش برخورد دارد.

داوطلبی که استخدام میشود بایستی باهوش وپرکار بودوعلاقمند بامور مربوط بفروش باشد وآمادگی واستعداد تعلیم گرفتن را داشته باشد. بنابراحتیاج شرکت ممکنست محل کار شخص در تهران ویایکی از شهرستانهای ایران باشد. داشتن اطلاعات وتحربیات قبلی در مورد فروش و دانستن‌زبان انگلیسی امتیاز مهمی محسوب میشود.

داوطلبی که استخدام میشود باید خدمت نظام را انجام و یابرك معافی از خدمت رادردست داشته باشد. شرکت سهامی خوراك که مسئول پخش محصولات تاید ـ مینو ونسکافه وداروجات بوتس و لوازم آرایش اورال میباشد دررشته کار خود یکی از قویترین دستگاههای پخش و توزیع محصولات درکشور است. ازاشخاصی که استخدام میشوند انتظار میرود که فعالیت خودرا در تنظیم بهتر قسمت فروش متمرکز نمایند ونوع کار طوریست که‌شخصی که استخدام میشود میتواند انتظار داشته باشد تا در آتیه مسئولیت بیشتری را عهده‌دار شود. بداوطلبی که استخدام میشود حقوق مکفی پرداخت خواهد شد. خواهشمند است نامه های خودرا با ذکر مشخصات کامل ضمیمه عکس بصندوق پستی شماره ۷۰۳ تهران ارسال فرمائید.

آ ـ ۳۶۰۰

اطلاعات سال
برگزیده‌ترین دائرة‌المعارف سال

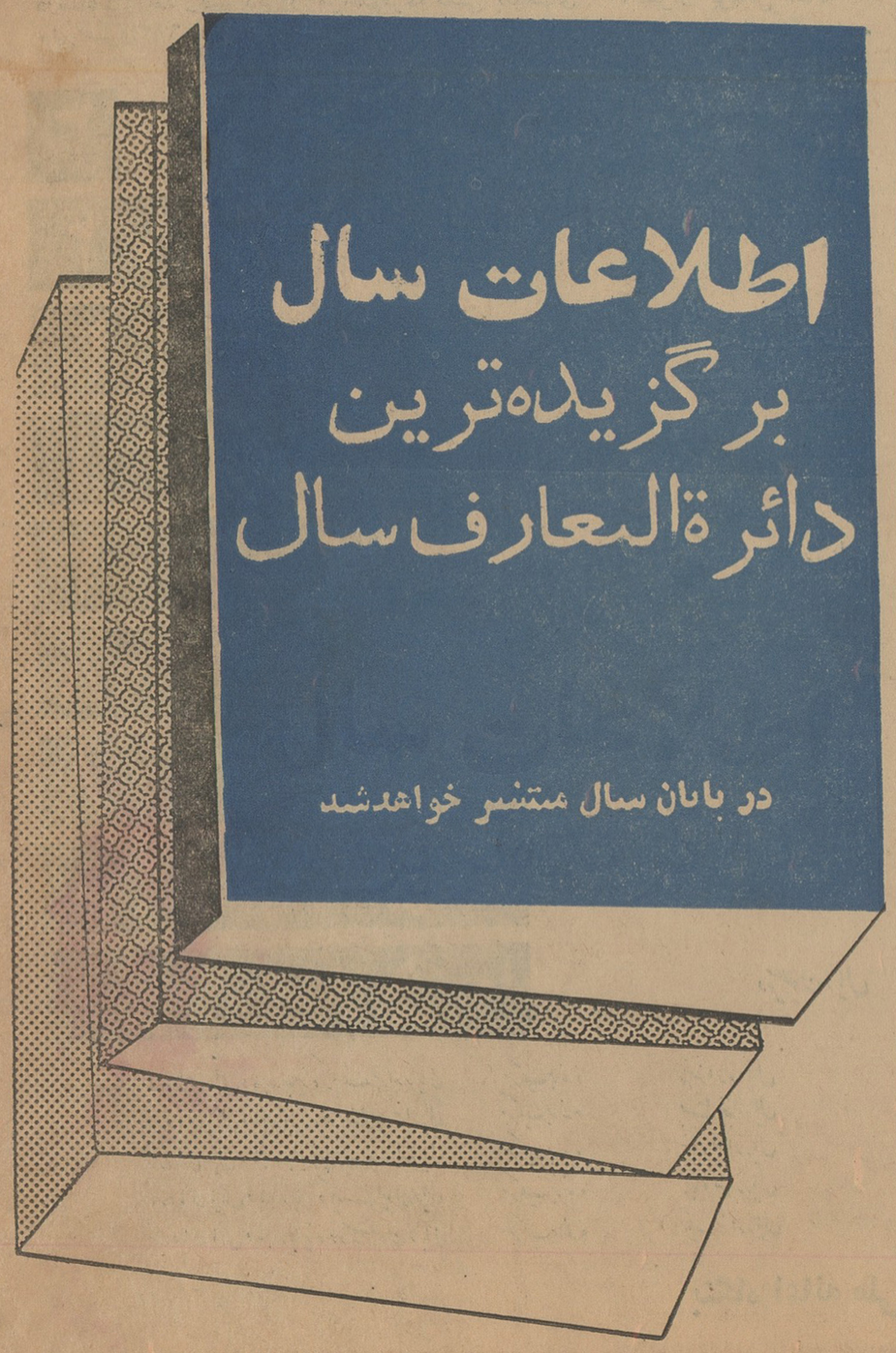

در پایان سال منتشر خواهدشد

قرص
ساریدون

مُسکن فوری وقابل اعتماد
در موقع خرید به کلمه
Saridon
ساریدون توجه فرمائید.

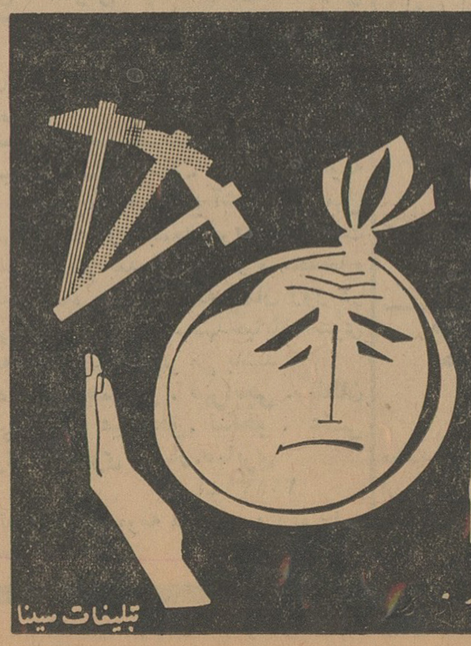

تبلیغات سینا

گلدواتر گفت باید به کوبا حمله کرد

- راسك اظهار داشت : کشور هائی که باکوبا رابطه بازرگانی دارند تلاش مارا برای کاستن از خطر کوبا خنثی میکنند
- سناتور یونك گفت انگلیس با نزدیکی به کوبا نسبت بما حق ناشناسی میکند

نیویورك ـ ۲۲ ژانویه

دین‌راسك وزیرخارجه آمریکا دیشب اعلام‌کرد کشور هائی که باکوبارابطه بازرگانی‌دارندوبخصوص کالاهای بسیار موردنیاز کوباراتامین میکنندتلاشهای کشورهای نیمکره غربی رابرای کاستن از خطرتهدید کوبا خنثی مینمایند.

اوکه در ضیافت شامی سخنرانی میکرد گفت: آمریکا نمی‌تواند این‌نظر را قبول‌کند که بازرگانی‌با کوبا مثل بازرگانی باهر کشور کمونیستی است. راسك ازآن کشورهای غربی که درحال حاضر باکوبا تجارت دارند اسم نبرد، اماگفت تهدید تروریسم و تجاوز کوبابه‌کشورهای آمریکای لاتین سبب شده‌که آمریکا تجارت باکوبارا بصورت دیگری بنگرد. رژیم کاسترو مظهر مداخله غیرقابل قبول مارکسیسم ـ لنینیسم . در نیمکره غربی است.

راسك در مورد کوبا در نطق خود بمسائل دیگر نیز پرداخت ا زجمله

۱ـدرمورد اتحادیه اتلانتیك ـ گفت اینکار کشورهای اروپائی عضو ناتو است که درباره آینده اروپا تصمیم بگیرند. تاآنجا که مربوط بایالات متحده است این کشور مسئولیت‌های اتمی خود را تقبل میکند. وعقیده‌دارد پذیرفتن طرح‌ناوگان‌اتمی مختلف‌المله امکانات اروپا را برای شرکت دراخذ تصمیم استعمال سلاح اتمی افزایش خواهد داد.

۲ـدر باره آسیا ـ آمریکا بکمك برای امنیت ورفاه هند وپاکستان با وجود اختلاف غم‌انگیزی که بین آنها است ادامه خواهد داد .

۳ـدرباره آفریقا ـ رهبران آفریقا ورهبران آمریکا هر دو عاقلانه در جستجوی راه حل مخاصمات نژادی هستند وباید حقوق سیاسی واجتماعی مساوی بهمه نژادها داده شود .

٤ـدرباره بلوك کمونیست ـ اختلاف چین وشوروی اساسی است ولی در حالیکه شوروی خطر جنك اتمی را درك میکند، هنوز هم هدف اساسی خود را که انقلاب جهانی باشد ترك نکرده است .

گلدواتر گفت چه بخواهیم چه نخواهیم آمریکا باید دیر یا زود مجددا کوبا را محاصره کرده وبه‌آن حمله کند.

سناتور گلدواتر گفت اگر ما می‌خواهیم خود را ازاین سرطان خطرناك درقلب نیمکره غربی خلاص کنیم‌باید محاصره سال ۱۹٦۰ را تکرارنمائیم.

سناتور باری گلدواتر در نطق مبارزه انتخاباتی خود گفت من‌دلیلی نمی‌بینم‌چنانچه‌سازمان‌ملل‌متحد بدست دشمنان ما بیافتد ملل غربی کماکان دراین سازمان‌بمانند. سناتورگلدواتر افزود اگر چین کمونیست بعضویت سازمان ملل‌متحد پذیرفته شودوملل که ازچین کمونیست حمایت میکنند درسازمان ملل متحداکثریت‌رابدست گیرند آمریکا ومتفقین او باید از سازمان ملل متحد خارج شوند .

سناتور گلدواتر در مورد پیشنهاد‌های اخیر خلع سلاح پرزیدنت‌جانسن گفت تمام این تلاشها برای آنست که موقعیت استراتژیکی آمریکا تضعیف گردد وآمریکا کاملا یك جانبه خلع سلاح شود.

● ازروی ناسپاسی

سناتور یونك آمریکائی روش انگلستان را در فروش اتوبوس و کامیون به کوبا ومذاکره برای‌فروش ماشین آلات سنگین تنفرآور وازروی ناسپاسی خواند .

او در نامه‌ای بحوزه انتخابیه خود نوشته است آمریکا دردو جنك‌جهانی انگلیس را نجات داد وانگلیس‌دین بزرگی از این بابت به آمریکا دارد. اما این باصطلاح رفیق آمریکا ۱۱ میلیون دلار کامیون واتوبوس به کوبای کاسترو فروخته است، آنهم در حالیکه آمریکا میکوشد محاصره اقتصادی کوبا را تنگتر کند، متحد ما این محاصره را درهم میشکند .

انگلستان بامذاکره برای فروش بعدی ماشین‌آلات بااعتبار پنجساله‌حق ناشناسی میکند . تصورش را بکنید این کار را ملتی انجام میدهد که در کلخوزی است .

حال حاضر ۳۰۰ هزار نفر آمریکائی برای حفاظت آن در خاکش مستقر هستند.

سناتور مزبور افزوده است اینکار انگلیس را بافروش گندم آمریکابه شوروی نمیتوان مقایسه کرد، زیرا آن کار مظهر پیروزی کشاورزی سرمایه داری و شکست کشاورزی است .

اسرائیل رژیم تازه زنگبار را برسمیت شناخت

دارالسلام ـ ۲۲ ژانویه ـ یونایتد پرس ـ جولیوس بیرره رئیس‌جمهور تانگانیکا که سه شبانه روز در کاخ خود مانده بود امروز بیرون آمد و باگردش در شهر دارالسلام اعلام داشت که وضع عادی است .

سخنگوی مطبوعاتی نیرره گفت مردم ازرئیس جمهوری استقبال کردند ووضع دارالسلام و جا های دیگر آرام است محل بازدید رئیس جمهور شامل مناطقی نیز بود که د رسه روز پیش مورد غارت قرار گرفته بود . مغازه های غارت شده مشغول تعمیر کردن وروبراه نمودن وضع خودبودند. هنوز معلوم نیست دولت بغارت زدگان خسارت میدهدیانه. افسرمطبوعاتی‌مزبور افزودکه عقیده داردباش ازوضع ارتش سوء استفاده کرده به اغتشاش پرداخته‌اند .

گزارش میرسد که نیرو هائی که شورش کرده بودند به‌پاسداری خارج شهر طبق وظیفه معمول خویش پرداخته اند و داخل شهر را پلیس محافظت می کند .

● همکاری باشوروی

عبدالرحمن بابو وزیر خارجه‌زنگبار در مصاحبه‌ای با خبر نگاران تاس گفت زنگبارنزدیك ترین همکاری‌را با اتحاد شوروی و دیگر کشور های سوسیالیستی خواهد داشت

بابو گفت وضع زنگبار ثبات‌یافته ولی بعضی از نمایندگان مطبوعات امپریالیستی می خواهند با اعلام این که دولت زنگبار ضد غرب است این ثبات را دستخوش هرج و مرج‌سازند

او افزود که انقلاب ما ضدفئودالی است و هدف های اجتماعی دارد . ما زمین‌را بدهقانان میدهیم و قصدداریم ماهیت اقتصاد مستعمراتی خودرا تغییر دهیم و باکمك کشورهای سوسیالیست این کار را خواهیم کرد . وامیدواریم با کمك شوروی این کار را بکنیم .

اسرائیل شناخت

امروزرسما اعلام‌شدکه‌اسرائیل رژیم جدید زنگبار را برسمیت شناخته است . خانم گلدامایر وزیرخارجه اسرائیل طی تلگرافی به شیخ‌کروم ، ترقی آینده‌زنگبار راآرزو کرده است‌در اوایل‌هفته انجمن «سپر سرخ‌داود» (صلیب سرخ‌اسرائیل)مقدارزیادی‌دارو، خون، پلاسما ووسایل‌تزریق‌برای زخمیان زنگبار فرستاد .

پرزیدنت نیرره رئیس جمهوری تانگانیکا کریکت‌باز ماهری است. این عکس وی را هنگام بازی کریکت نشان میدهد .

اختلاف مرزی درافریقا

مسکو ـ نکرومه رئیس‌جمهوری غنا در پیامی به خروشچف در پاسخ پیام صلح او گفته‌است: اختلافات مرزی در افریقا خطری جدی و تهدید کننده است مرز هائی که بوسیله امپریالیست ها در بین کشور های افریقائی بوجود آمده‌یکلی غیر منطقی و غیر قانونی‌است.

دکتر عباس جناب زاده دارای گواهینامه‌ازدانشکده طب فرانسه امراض مقاربتی و مجاری ادرار ـ تقویت‌قوای تناسلی ورم پرستات چرك‌و ورم مجرای ادرار . خیابان منوچهری مقابل‌کوچه‌ژاندارك صبح وعصر.

بامیانجیگری رابرت کندی وزیر دادگستری امریکا

امروز بین اندونزی ومالزی آتش بس اعلام میشود

جاکارتا ـ ۲۲ ژانویه یونایتد پرس رهبران اتحادیه های وابسته به کمونیست ها و ناسیونالیست هاطی اعلامیه ای تصرف یك موسسه توتون آمریکائی ـ انگلیسی را اعلام کردند . یکی از اعضاء هیئت رهبران اتحادیه هاگفت اداره کمپانی‌به‌دست هاراهاپ معاون فرماندار جاکارتا داده شده است . هردو اتحادیه اعلام کردند صبح‌امروز موسسات‌کمپانی راتصاحب کرده‌اند ، اما شش نفر از مدیران انگلیسی هنوز مشغول کارند .

درضمن یك شورای مرکزی اتحادیه ها ، و هیئت مدیره کمپانی شل که هر دو در ساختمان کمپانی شل ، در حفاظت‌سربازان وپلیس‌مستقرشده‌اند اعلام کردند که یکدیگر را برسمیت نمیشناسند . شورای ٥ نفره‌کارگری در اطاق ۳۰۱ ساختمان موضع گرفته و مدعی است اداره کمپانی را بدست دارد . از این ٥ نفر سه نفر آن‌ها اهل اندونزی هستند که سابقامقامات مهمی در کمپانی داشته اند .

● جانب کارگران

این شورا از دولت اندونزی خواسته‌است روش‌خودرا درمحافظت موسسات انگلیسی در برابر تصرف کارگران ، عوض کند و جانب کارگران را بگیرد . در کمپانی «یونی‌لور» وابسته‌به شل ، هیئت مدیره‌انگلیسی برگشته و مشغول کار شده است ،این ساختمان نیز تحت محافظت پلیس است . هیئت مدیره کارگری اعلام داشت برخلاف نظر دولت حاضر نیست کار اداره کمپانی را بدست صاحبان اروپائی آن بسپارد . این گروه‌کارگری ادعا میکند که تاسیسات کمپانی را تحت کنترل دارد اما در واقع وسائل کار و ادارات تحت نظر مدیران اروپائی کار میکند فرمانداری جاکارتا نیز اعلام کرد که کارگران نبایدهیچگونه اقدامی که مانع عملیات کمپانی شل بشود انجام دهد کمپانی شل بزرگترین موسسه انگلیسی در اندونزی و منبع درآمد ارزی فراوان برای کشور است .

● پایان تیراندازی

انتظار میرود در عرض ۲٤ ساعت آینده ، پایان تیراندازی در مرز اندونزی،مالزی در برنئو شمالی رسما اعلام شود . این مصالحه نتیجه کار یك هفته ای رابرت کندی دادستان کل امریکا در مذاکره با سوکارنو رئیس‌جمهوراندونزی‌و تنکوعبدالرحمن نخست‌وزیر مالزی بوده است .رابرت کندی محیط آرامی بین دو کشور بوجود آورده تا بتوانند از راه های دیپلماتیك مسائل مورد اختلاف خودرا حل کنند .

رابرت کندی به بانکوك رفته است تا حکومت سیام را در جریان‌بگذارد.

سیام همیشه در میانجیگری بین اندونزی و فیلی پین و مالزی نقش عمده‌ای داشته است . اعلامیه آتش بس مزبور همزمان هم در جاکارتا و مالزی منتشر خواهد شد . مقامات دولتی اندونزی قبلا پشتیبانی‌خودرا از روش آتش طلبانه سوکارنو اعلام کرده‌اند. حتی تصور میرود کمونیست های اندونزی نیزاز این کار پشتیبانی نمایند .

وزیر خارجه فرانسه گفت:

شناسائی چین

از طرف دولت فرانسه بدون قید وشرط است

پاریس ـ ۲۲ژانویه‌ـیونایتدپرس ـ کوودوموروویل وزیرخارجه‌فرانسه‌گفت شناسائی‌چین‌کمونیست‌از طرف‌فرانسه بدون‌قید وشرط است‌و فرانسه‌روابط خودرا باچین ملی نیز همچنان حفظ خواهد کرد.

اوافزود که‌فرانسه‌قصد نداردبدنبال شناسائی چین کمونیست کره شمالی وویتنام‌شمالی‌رانیز برسمیت‌بشناسد. اوزمان شناختن چین رامعین نکرد اما گفت‌دو کشور سفیر مبادله‌خواهندکرد.

کوودوموروویل درباره‌علت‌شناسائی چین گفت‌اختلاف ایده‌ئولوژیك بین‌پکن ومسکو چین کمونیست رااز شوروی مستقل کردو بعنوان‌عامل بزرگی وارد مسائل جهانی نموده است‌و هیچ‌مسئله مهم آسیائی‌نمیتواندبدون حساب‌آوردن چین حل شود .

اوگفت مابعلت جنگهای الجزایر و هند وچین نتوانستیم زودترچین‌کمونیست رابرسمیت بشناسیم و تصمیم خودرا باطلاع چین ملی ،شرکای بازارواروپائی امریکا و متحدین آفریقائی، شوروی‌و هندو پاکستان وژاپن و امریکاولائوس وکامبوج رساندیم وبدلایلی که معلوم است امریکا عکس‌العمل نامناسبی‌نشان داد،درحالیکه بقیه‌دول‌اقدام‌ماراتصویب نمودند .

فیدل کاسترو جانب مسکو را گرفت

بقیه از صفحه سوم

● قرارداد بازرگانی

خبرگزاری رسمی شوروی «تاس» متن قرارداد بازرگانی طویل المدت منعقده بین کوبا ـ شوروی رامنتشر ساخت. بموجب این قرارداد شوروی در سال ۱۹٦٥ برابر ۲ر۱ میلیون تن شکر از کوبا خریداری میکند .

دراعلامیه تائید شده‌است که‌میزان خرید شکر شوروی از کوبا درسال ۱۹٦٦ برابر ۳ میلیون تن‌ودر سال ۱۹٦۷ و ٦۸ و ٦۹ برابر ٥ میلیون تن خواهد بود . دراعلامیه نرخ‌فروش شکر کوبا بشوروی در سالهای ۱۹۷۰ ۱۹٦٥ برابر ٦ سنت امریکائی‌برای یك لیور انگلیسی خواهد بود .

این قیمت برای شکر کوبا در یکی از بنادر آن کشور خواهد بودو مخارج حمل بعهده شوروی است در اعلامیه اضافه شده است از آنجاکه شکر برای اقتصاد کوبا اهمیت‌حیاتی دارد شوروی نیز باید بر اساس خریدشکر از کوبا تولیدات شکر شوروی و صادرات آنرا تنظیم‌نماید در اعلامیه گفته شده است کوبا و شوروی قیمت شکر را برای پنج سال تعیین کردند تا نرخ جهانی شکر موجب تنزل اقتصاد کوبانگردد

● در کنار آتش

خبرگزاری فرانسه ـ فیدل‌کاسترو و نیکیتا خروشچف ناهار را در قلب جنگل اکراین در کنار آتشی که خود روشن کرده بودند صرف‌نمودند رادیو مسکو گفت خروشچف و کاسترو از شکاری که زده بودند ناهاری درست کرده و بکمك آتشی که برافروخته بودند آنرا سرخ‌کرده خوردند .

کاسترو ضمن نوشیدن جام خود گفت درکشور شماچه تابستان وچه زمستان هوا خوب است زیراحرارت استقبال شما از سردی هوا میکاهد. رادیو مسکو افزود پس از شکار مذاکرات رهبران شوروی و کوبا مجددا آغاز شد .

(خبرگزاری فرانسه ـ آسوشیتدپرس)

نتیجه قرعه‌کشی

بلیطهای ۲۰۰ هزار تومانی اعانه ملی

درساعت٤ بعدازظهر دیروز مراسم‌قرعه‌کشی بلیطهای ۲۰۰ هزار تومانی اعانه ملی سری٦۸۳ دربنگاه اعانه‌ملی انجام‌شد ونتیجه‌قرعه‌کشی‌بدین‌شرح اعلام‌گردید .

۳	پنجاه ریال
۷۴	یکصد ریال
۳۳۳	پانصد ریال
٦۹۳۱	ده هزار ریال
۵٦۷۰۳	یکصد هزار ریال
۰۱۸۴۳۰۸	دویست و پنجاه هزار ریال
۱۱۸۴۳۰۸	پانصد هزار ریال
۱۵۸۴۳٦۰	یک میلیون ریال
۰۵۸۴۳٦۰	دو میلیون ریال

شماره های ماقبل و مابعد جایزه یکصد هزار ریالی هرکدام برنده پنجاه هزار ریال

شماره های ماقبل و مابعد جایزه دویست و پنجاه هزار ریالی هرکدام برنده صد و پنجاه ریال

شماره های ماقبل و مابعد جایزه پانصد هزار ریالی هرکدام برنده پنجاه هزار ریال

شماره های ماقبل و مابعد جایزه یک میلیون ریالی هرکدام برنده پنجاه هزار ریال

شماره های ماقبل و مابعد جایزه دو میلیون ریالی هرکدام برنده یکصد هزار ریال

بنگاه اعانه ملی

مجالس ترحیم و یاد بود

به مناسبت تصادف روز جمعه چهارم بهمن‌ماه جاری با شب هفت‌شادروان**حاج حسین سعدیه‌از** ساعت ۷ الی ۹ بعد از ظهر مراسم یادبودی در منزل شخصی آنمرحوم واقع در سه راه امین حضور کوچه معاون‌السلطان کوچه خسروانی بن‌بست آخر برگزار می گردد . تشریف‌فرمائی بستگان وآشنایان‌موجب‌خرسندی روح آنمرحوم خواهد شد .

آ ـ ۲۲۱٦۳ **خانواده های سعدیه‌و معینی**

خانواده مستوفی بدینوسیله باطلاع‌خویشان ودوستان محترم می رساند چون شنبه ٥ بهمن ماه مصادف با شب هفت مرحومه **بانو حلیمه مستوفی** می باشد مراسم یادبودی برای شادی روح آن فقیده سعیده در آرامگاه خاندان‌مستوفی در صحن مطهر حضرت عبدالعظیم (ع) ازساعت ۳تا ٥بعد از ظهر برقرار خواهد بود .

آ ـ ۲۲۰٦٥

به مناسبت سالگرد مرحوم**حسینعلی سرحدی** روزشنبه ٥ بهمن ماه مجلس یادبودی از ساعت ۷ الی ۹بعداز ظهر درمنزل خیابان شاهپورکوچه سعادت کاشی ۱۱ منعقد می باشد .

امیر سرحدی . حاج حسینعلی ایزد مهر . سروان عباس رفیع فر . علی گیوی

آ ـ ۲۲۱٦۷

باکمال تاسف درگذشت مرحومه **میرزاده‌حکیمی نژاد** را به اطلاع خویشاوندان و دوستان می ـ رساند . مجلس ختم مردانه روز جمعه چهارم بهمن ماه ٤۲ از ساعت ۲ تا ٥ بعد از ظهر در مسجد لرزاده واقع در خیابان خراسان ومجلس زنانه در همانروز و همانساعت در منزل حکیمی نژاد واقع در خیابان خراسان جنب داروخانه فکوری کوچه هاشمی منعقد است .

رضا حکیمی نژاد . بزرك حکیمی نژاد . محمود حکیمی نژاد . اصغر حکیمی نژاد . حاج میرعلی اکبر موسوی . سیدحسن‌موسوی . حمیددیلمقانی محمود حاج زاده . علی کارگر . احمد خالقی‌مطلق جعفر خالقی . حاجی پازوکی . هاشم غفاری . غلامحسین غفاری . عباس غفاری . حاجی محمد پهلوانی . حسین پهلوانی . حاجی اصغرقندچیان (کفاش) . هوشنك معادلیان . حسین نوتاش

بعموم بازماندگان آنمرحومه مصیبت وارده را تسلیت میدهیم .

برادر عزیزم ماشاءالله سیف‌الهی در روزسوم بهمن ماه ۱۳٤۱ که دست اجل بسراغت‌آمد و تونوگل خندان را از میان خانواده مابربودو زیر خروار ها خاك پنهان نمود و چشمهای اشکبار مادر داغدیده ات وخواهران ویگانه برادرت و همسر جوانت را برای همیشه گریان نمود .

آ ـ ۲۲۰۱۱ **ایراندخت سیف‌الهی**

خانواده های : معین پور . صفوی . اعتماد پور . صدری . امیر ابراهیمی . قدوسی . قزل ایاغ . غضایری . انگیخته . فاطمی به اطلاع آشنایان ودوستان میرسانند که به مناسبت‌شب هفتم درگذشت شادروان **مهندس عباس‌معین‌پور** مجلس تذکری روز جمعه ٤ بهمن ماه از ساعت۲ الی چهار بعد از ظهر در قبرستان نوشهرستان قم (آرامگاه خانوادگی آنمرحوم) منعقد است

بدینوسیله درگذشت مرحومه مغفوره **بانو عفت داورپناه** زوجه مرحوم آیت‌الله آقا شیخ میرزا حسن داور پناه و والده آقایان حسین داورپناه. محمدباقر داورپناه.محمد تقی داورپناه ودکتر محمد علی داورپناه را به اطلاع عموم بستگان .دوستان و آشنایان می رساند مجلس ختم فقیده سعیده روز شنبه پنجم بهمن ماه ۱۳٤۲ ازساعت سه تا پنج بعد از ظهردرمسجد ارك میدان ارك منعقد خواهد بود .

خانواده های : داورپناه . جوادی .معین‌زاده قاضی سعیدی . احمدی . خوانساری . واعظ زاده . شهیدی . قلیچ .سعادت . هشمامی .فاضلی شیخ‌الاسلامی . اشرفی . اسفندیاری .مشایخی منصوری . اقبال . صدر . معراجی .رفعتی

آ ـ ۲۲۱٦٥

بعموم بازماندگان آنمرحومه مصیبت وارده را تسلیت میدهیم .

بدینوسیله باکمال تاسف فوت مرحومه **نیرالسادات صالحی** را به اطلاع آشنایان‌وفامیل میرساند ختم مردانه روز جمعه (فردا) از ساعت ۲ ونیم الی چهارونیم بعد ازظهر در مسجدحاج ابوالفتح میدان شاه و ختم زنانه همان روز در منزل شخصی واقع درپارك ولیعهدخیابان۸متری شهرام کوچه خوش نژاد دایر می باشد .

خانواده های : صالحی . تهرانچی .سلطان پناهی . تجلی زاده . عین‌الحق. نیکخو . علی بابائی . مکری . رضوی . تبار.صابری

آ ـ ۲۲۱۳۱

بعموم بازماندگان آنمرحومه مصیبت وارده را تسلیت میدهیم .

تسلیت

فوت‌مرحوم حاجی حسین شیرازی راکه از بازرگانان خیرخواه بوده‌اند ببازماندگان‌آنمرحوم مخصوصا آقای منوچهر شیرازی تسلیت عرض می کنیم .

اکبر حاجی عبدالحسینی ـ جعفر امامی ـ محمد علی جانی

آ ـ ۲۲۱٤۳

سرکار خانم مینو فاطمی

همکارانتان در غم شما شریکند **راد**

آ ـ ۳٦۰۷۲

جناب آقای مهندس والا

تندبادی وزیدن آغاز کرد وبناگاه گلی‌را ازکف دوستان و فامیل والا در ربود و خاطر جمعی را پریشان ساخت .

گرچه هر ولادتی را عدمی در پیش است و برای کسی هم ابدیتی وجود نخواهد داشت ولی محمود والا چه زود از جمع‌دوستان‌وخویشاوندان خود رفت .

من نیز همانند خانواده وفامیل والا در این مصیبت خودرا شریك و سهیم دانسته و به بازماندگان آنمرحوم‌خصوصا آقای‌مهندس‌عبدالله والا تسلیت گفته وبقای عمر آن خاندان را از خداوند متعال خواهانم .

آ ـ ۳٦۷۳۲ **احمد حقیقت‌خو**

افسران ودرجه داران و افراد تیپ گارد شاهنشاهی مصیبت وارده به خانواده محترم خاکسار فرد بخصوص بسرکار ستوان یکم خاکسار فرد تسلیت می گویند .

آ ـ ۲۲۱۵۹ **سرتیپ هاشمی نژاد**

جناب آقای مهندس عبدالله‌والا

بانهایت تاثرو تالم مصیبت وارده‌را به‌آنجناب وخانواده را تسلیت عرض می نماید .

سروان اکبر پرنده ـ جعفرپرنده

آ ـ ۲۲۱٤۱

جناب آقای مهندس‌عبدالله والا نماینده محترم مجلس شورای ملی و رئیس فدراسیون ژیمناستیك ایران

با قلبی مملو از تاثر درگذشت نابهنگام محمد میرزا والا را به جنابعالی وخانواده محترم از طرف خود وقهرمانان دوومیدانی‌تیم ملی‌ایران تسلیت عرض می نماید .

رئیس فدراسیون دوومیدانی ایران احمدایزدپناه

از منابع خارجی

دولت‌های بزرگ و سازمان ملل

پافشاری کشور های کوچك برای بسط شورای امنیت بنفع افزایش قدرت آنها آگاه است. ولی راسك یك مطلب دیگررا نیز درنظر میگیرد وآن اینکه درشرایط فعلی به‌آسانی ممکن‌است که دوسوم آراءسازمان ملل بتصویب مسئله‌ای رای دهد در حالیکه مجموع جمعیت کشور های آنها از ده‌درصد جمعیت کل جهان تجاوز نکند وجالب آنکه مجموع این کشور تنها ۱۰درصد بودجه سازمان ملل رامی‌پردازند . این کشور ها تصمیمی اتخاذ میکنند که‌بار عمده مسئولیت اجرای آن بعهده کشورهای بزرگ‌خواهد بود. راسك درعین حال معتقداست قسمت بزرگی از کارهای سازمان ملل باید بوسیله کمیته‌های کوچکی که‌تعداد کمی عضو دارند انجام شود نه‌بوسیله مجمع عمومی سازمان ملل تصمیم امریکا وسیاست آن کشور که‌سیاست کشورهای‌بزرگ است بامخالفت اعضای افریقائی و آسیائی سازمان ملل مواجه خواهد شد. این کشور هانه فقط خواهان‌بسط شورای امنیت بنفع خود میباشندبلکه هم‌چنین اصرار دارندکه شورا های موثر دیگر سازمان ملل‌نیز بسط یابد بطوری که این کشور ها بتوانند نمایندگان خودرا درآن هاجای‌دهند وبر تصمیمات آن نظارت نمایند . کشورهای غربی ازآن بیم دارند که اجرای این درخواست هانه‌فقط کشور های افریقا وآسیا رابرسازمان ملل مسلط میگرداند بلکه شورا های‌این سازمان را بصورتی درآورد که‌بهیچ روی قدرت کارکردن نداشته باشند . گرچه امریکااولین کشور بزرگی‌است که‌نظرات خودرادراین مورد ابراز میدارد باید دانست که‌کشور های بزرگ دیگرنیز دراین‌راه باوی همقدم هستند .

سیاست امریکا نسبت بسازمان ملل احتمالادر چند ماه آینده دچار تحولاتی بزرگ‌خواهد شد.این سیاست طلب‌خواهد کردکه مقررات سازمان ملل بیشتر بشکل سیستم پارلمانی درآید که‌درآن خطر تسلط کشورهای کوچك که‌دربسیاری موارد بکشور های‌بزرگ نیازمندند –برآن کشور ها وجود نداشته باشد .

این‌خط‌مشی در بسیاری موارد با نقطه نظرهای اوتانت دبیرکل سازمان ملل‌که معتقداست اصل تساوی حقوق اعضای سازمان ملل بی‌توجه بوسعت، جمعیت وقدرت آنها مراعات گردد. متناقض است–توضیح درباره‌سیاست آینده امریکا نسبت بسازمان ملل ازطریق نطق دین‌راسك وزیر امور خارجه امریکا درمراسم تجدیدخاطره «داگ‌هامرشولد» دبیرکل سابق‌سازمان ملل که‌چند روزقبل دردانشگاه کلمبیا برگزار شد انجام شد. دین‌راسك بعلت بحران پاناماخود شخصانتوانست درمراسم حضوریابد ودر نتیجه نطق وی بوسیله «هارلن‌کلولند» معاون وزارت امور خارجه ایرادگردید .

ناظرین‌سیاسی معتقدند این نطق اعلامیه مهم دولت جانسن در باره سیاست کشور میباشد . دین‌راسك آشکارا براین اعتقاد است‌که عدم پذیرش حق‌تساوی آراء برای کلیه ۱۱۳ کشور عضو سازمان بدون‌توجه بوسعت ، ثروت و تجربه آنهابسیار مشکل‌است. اودرعین حال بخوبی‌از گویند وجود دارد . مردم این ایالات بهیچوجه با یکدیگرسر سازگاری ندارند .

در آن زمان نهرو خیلی مضطرب به نظر می رسید ولی پس از انکه به سئوالات من پاسخداد خود اونیز به نوبه مدت زیادی در باره مسافرت ها و احساسی که از این سفر ها بمن دست داده بود سئوالاتی کرد و سپس ماجرائی را که بقول خودش«کشف هند »بودبرایم تعریف کرد .

ناگهان قیافه نهرو تغییر کرد . به نظر می رسید که چند سال‌جوان‌تر

پس از نهرو این ارابه را چه‌کسی به‌پیش خواهد راند

نهرو الهام بخش و راهنمای جهان سوم بود .او مروج صلح بودو پیوسته دم از صلح و صفا و آرامش میزد.

در مدت پانزده سال جواهر لعل نهرو باین ترتیب بنام یك هندی صلحجو ، دموکراتیك و نمونه نفوی و پاکدامنی بین ملتها مدح وستایش یا نکوهش و مذمت پخش می کرد.

ولی‌خود اوبهتراز دیگران می - دانست که چنین چیزی وجود خارجی ندارد .

هنگامی که یکسال قبل او در کاخ خود در دهلی جدید مرا بحضور پذیرفت جنك تازه در دامنه های‌جبال هیمالایا قطع شده بود و هنوز کسی نمیدانست که چینی ها برای جمع آوری قوای خود ومبادرت بیك حمله جدید جنك را متوقف ساخته‌اند یا آنکه بکلی از نبرد با نیرو های‌هند منصرف شده‌اند .

نهرو از حمله چین کمونیست که اورا مجبور کرده بود شاخه گل‌سرخ را از سینه‌اش کنده و تفنگی را که امریکائی ها داده بودند بدست‌بگیرد سخت خشمگین بود . ولی چیزی‌که بیشتر اورا منقلب و خشمناك می کرد این بود که براثر ضربت شمشیر چین کمونیست ناگهان چهره واقعی هند برای جهانیان نمودار شده بود این حمله چهره حقیقی کشوری را که مشحون‌از کینه‌و خصومت شدیدی بود نمایان می ساخت .

کینه مسلمانان پاکستانی که‌پس از یك جنك داخلی که در آن هند استقلال خودرا با خون پنج میلیون از فرزندان خود بنا نهاد بصورت دو «آلزاس - لورن» در دو سوی هند بوجود آمدند .

کینه چهل میلیون مسلمان که پس از تقسیم هندوستان در هند باقی ماندندو اکنون درمحله های‌مخصوصی بصورت گروگان بسر می‌برند .

کینه طبقات عالیه نسبت به نجس ها . رفتار هندی ها نسبت به نجسها بقدری تند است که آنها فقط پس از غروب آفتاب می توانند ازکلبه‌های خود خارج شوند .

و بالاخره کینه‌ای‌که‌بین‌ایالات مختلف که ازنژادهای مختلف تشکیل شده و به زبان های مختلف سخن‌می شده است . تمام علائم خستگی از چهره او بر طرف شده بود .

او از کشور خودش مانند یکنفر بیگانه صحبت می کرد . او می‌گفت سالها طول کشید تا توانست هند را «کشف» کندو بشناسد و هنوز هم در سن هفتاد و سه سالگی مطمئن نبود که حقیقتا هند را شناخته است یا خیر . در حقیقت او تصور می کرد که هیچکس نمی تواند به حقیقت و واقعیت هند پی ببرد .

منظره مرد کهن سال و فرسوده‌ای که در کاخ خود با یك فروتنی عجیب از ملتی که رهبری آنرا بعهده داشت سخن می گفت بس شگفت انگیز بود .

من د رمقابل خود یك پیر مرد منقلب و متاثری را میدیدم که روی غرقاب هند خم شده و بیم آن داشت که غولها و دیو ها را از خواب بیدار کند .

او مدت پانزده‌سال تمام توانسته بود آنها را مهار کند ولی جانشین او بااین دیو ها و غولها سروکار خواهد داشت

اکنون خطر چین ظاهرا برطرف شده است ولی مشکلات داخلی در جای خود باقی است .

جانشین نهرو با مسائل اقتصادی لاینحلی روبرو خواهد شد . اکنون در هند روزانه بیست و پنجهزار کودك بدنیا می آیند برای آنها مسکن ، غذا و کار کافی وجود ندارد .

این موج جمعیت اثر هرگونه پیشرفت اقتصادی را ازبین می برد.

براثر پیشرفت های علم پزشکی به تدریج از میزان مرك و میرکودکان کاسته می شود و بر طول‌عمرافراد افزوده می‌گردد واین‌امربه‌افزایش فقر عمومی کمك می کند .

این است وضع عجیبی‌که دربرابر جانشین نهرو قرار دارد ولی جانشین نهرو نفوذ و قدرت اورا نخواهد داشت نهرو پدر ملت و رهبر روحانی هند بود . هند تنها به او تعلق داشت و ملت هند در زمان زمامداری اوتصویر گاندی رادر وجود او مشاهده میکرد.

ولی اکنون نهرو از صحنه سیاست دور می شود در حالیکه مشکلات بزرگی در انتظار جانشین او است

فروش فوق‌العاده
مغازه پیراهن
با موفقیت ادامه‌دارد – چهارراه اسلامبول اول لاله‌زارنو

کسی که با یك زبان حرف‌میزند یکنفر است و کسی که با دو زبان حرف میزند دو نفر
لینگافن آسانترین وسیله‌ی آموزش زبان

از دوستان خود که بالینگافن‌زبان آموخته‌اند درباره مزایای لینگافن بپرسید :

بشما خواهند گفت که :

۱– با همان سهولتی که‌شما زبان‌مادری‌خودرا فرامیگیرید لینگافن زبان خارجی‌را بشما یاد میدهد .

۲– بالینگافن شما میتوانید ازهرساعت فراغتی که در اختیار دارید – در خانه –در اداره – در کارگاه – در سفر – در ییلاق‌و در هر جا که بخواهید استفاده کنید و به‌پیشرفت خود بیافزائید .

۳– بالینگافن شما در آزاد ترین شرایط‌بدون قید مقررات کلاس استفاده میکنید و باین ترتیب از قوای ذهنی خودبیشتر استفاده می‌کنید .

۴– سازمان‌لینگافن‌ایران که اداره‌موسسات لینگافن سراسر خاورمیانه رابعهده دارد با ارسال بدون وقفه اوراق آموزش‌ومواخذه دائمی به‌پیشرفت سریع آموزش شما کمك میکند .

۵– اگر باوراق ارسالی لینگافن بعنوان یك شاگرد خوب مرتب پاسخ دهیدوهمراه راهنمائی آنها پیش بروید برای یادگرفتن هر یك از زبانهای موردتعلیم لینگافن‌فقط ۱۷۰ ساعت وقت لازم دارید . شماهم‌میتوانید با ارسال‌کوپن زیر بنشانی

سازمان جهانی لینگافن

در ایران و خاورمیانه ساختمان آلومینیوم خیابان شاه‌کنسرسیوم منافزادمو یاشعب آن یکی‌اززبانهای۳۷گانه زیر رایادبگیرید.

انگلیسی،فرانسه،آلمانی،اسپانیولی، (کاستیلیان) ، اسپانیول (آمریکای‌جنوبی، ایتالیائی ، پرتقالی ، روسی ، لهستانی،چك، هلندی ، آفریکانس ، سوئدی ، نروژی ، فنلاندی ، ایسلندی ، ایرلندی، اسپرانتو ، عبری جدید ، یونانی جدید ، عربی ، (مصری) ، عربی (الجزایری) ، فارسی ، چینی ، هندوستانی ، دانمارکی، سواهیلی ، لوگاندا ، ژاپنی ، ولش ، بنگالی ، افیك ، هاوسا ، مالائی ،لاتین ، یونان باستان ، زولو .

(خوزستان) خرمشهر –هتل رودکنارآقای کاشفی – شیراز خیابان زند روبروی شهرداری – اصفهان – خیابان نظرشماره ۱۳۵ آقای ناصر اصفهانی– مشهد خیابان سعدی آقای کاشانی – تبریز اول خیابان تربیت – کرمانشاه خیابان پهلوی شماره ۱۳۵ تلفن های لینگافن ۶۰۲۰۱–۶۰۲۰۲–۶۱۱۰۳۴ الی ۶۱۱۰۳۸

نام و نام فامیل ..... شماره تلفن ..... شهر .....
آدرس ..... میزان‌معلومات .....
لطفا اطلاعات لازم درباره فراگرفتن زبان ..... از طریق روش‌لینگافن را برای اینجانب ارسال دارید

د.کا.ف. ۱۹۶۴

«نمونه کامل صنعت اتومبیل سازی»

باشاسی پولادین — سرآمد اتومبیلهای اروپائی
باترمزهای دیسکی — صدر صد قابل اطمینان
باقفل فرمان — مصون از دستبرد
باصندوق جادار — بی نیاز از باربند
بامصرف کم — ۷٫۸ لیتر در صد کیلومتر
باقدرت زیاد — ۴۵ قوه اسب
باکشش فوق العاده — ملقب به «آقای گردنه»
باشتاب شگفت انگیز — سرعت از صفر به ۸۰ کیلومتر در ۱۳ ثانیه

باقیمت ارزان

پس ازاحتساب کلیه حقوق‌گمرکی ، سود بازرگانی ، کرایه حمل باقطار از آلمان بتهران و ۵٪ عوارض اسفالت ، سرویس شده تحویل تهران باضافه سه نوبت بازدید فنی مجانی وده هزارکیلومتریا شش‌ماه تضمین :

د.کا.ف. اف ۱۱ مدل ۶۴ بیست هزار تومان

د.کا.ف. اف ۱۲ مدل ۶۴ بیست ویکهزار و پانصد تومان

روغن وبنزین در د.کا.ف. جداشده بطوریکه فقط بنزین در باك ریخته میشود و برای روغن باك جداگانه‌ای بگنجایش ۳٫۸ لیتر در محفظ موتور تعبیه شده که محتوی آن برای مسافت ۲۵۰۰ کیلومتر کافیست .

نماینده انحصاری در ایران شرکت سهامی وهابزادگان
تهران : خیابان تخت جمشید شماره ۳۲۳ تلفنهای : ۵-۶۱۲۲۴۳ طوطی

Agfa
مسابقه عکاسی‌ابتکاری آگفا
مخصوص بانوان و دوشیزگان شرائط شرکت در این مسابقه‌بزرك وجالب راازموسسات عکاسی‌دریافت‌دارید

اطلاعات کودکان
روزهای سه شنبه منتشر میشود

برگردونه

نوشته : ژیل‌پرول — از : کاندید چاپ پاریس

پس از گاندی نهرو آمد اما :

بعد از نهرو ؟

انتقاد

احمد احرار
مردی که شکایت داشت!

پریشب مسئول ستون گفتگوی تلفنی «مطلبی پیش‌من آورد که اینرا یکی‌از خوانندگان اطلاعات گفته و خواسته است بعنوان شکایت درروزنامه چاپ شود.

مضمون شکایت این بود:

«آیا کسی هست اسم بانک ایران و غرب را تابحال شنیده باشد؟.... از بخت‌بد همین بانک بی‌اسم ورسم که فتطدر عالم خواب وخیال وجود دارد ده هزار تومان پول بی‌زبان وتنهاانداخته مرامدت پنجسال است که‌در قالبحو سیم بلعیده ونم‌پس‌نداده‌است. حالا هم که‌میگویم پنج‌سال استفاده‌مجانی کافیست، لااقل اصل‌پول رابمن‌پس بدهید میگویند بروده هزار تومان را شش هزار تومان به‌دلالهای اینکاره بفروش وخودت‌را آسوده کن، من‌که هرچه تحقیق‌کردم بالاخره نفهمیدم مرجع مسئول دراین‌قبیل موارد کیست وچه‌کسی باید بدادمردم برسد و باین قبیل افتضاحات رسیدگی کند. شایدشما بتوانید مرا راهنمائی کنید. امضاء ـ ن ـ منصوری»

من گفتم: درخصوص مطالبی‌که بصراحت وبنام ونشان کسی یاجائی رامورد حمله قرار داده‌باشد معمولا روزنامه احتیاط میکند. ماکه نمی‌دانیم این آقای شکایت کننده‌کیست وبانک ایران و غرب چه صیغه ایست چطور میتوانیم بصرف یک مذاکره تلفنی چنین مطلبی چاپ کنیم؟ گویا مسئول ستون مزبور عین‌همین حرفهارا درجواب شاکی اظهار کرده بود واز قول‌بنده هم گفته‌بود که‌دیروز عصر آقای نراقی پرسان پرسان به سراغ بنده‌آمد. ایشان گفت: من یکنفر نیستم که‌چنین بلائی بسرم آمده‌وصدها مثل‌من گرفتار همین‌وضع هستند. منتهی من میخواهم ازشما و بوسیله روزنامه شماازاقدار عمومی بپرسم تکلیف مامردم درقبال چنین اتفاقات چیست؟

گفتم: آقای‌عزیز، آخرهر شکایتی بنظرمعقول میرسدجزاینکه کسی از بانک شکایت‌کند و مدعی باشدکه بانک پول مرا خورده است. چون بانک محل‌حفاظت پول مردم است، مردم وقتی بخواهند پولشان صددرصد محفوظ بماندو دست نخورد بلکه هر ماه چیزی‌هم به‌آن اضافه شود میبرند پولشان رامیسپارند بیانک.

آقای منصوری گفت: اشتباه ما نیز همین بود. برای اینکه شماميدانید درایران بانکهای مختلفی تاسیس‌شده است بنام بانک ایران و هلند ـ بانک ایران وژاپن ـ بانک ایران وانگلیس و همه‌این بانکها فعالیت دارند، پول میگیرند، پول میدهند وهمه‌کارشان مرتب است. یکروز ماشنیدیم که بانکی افتتاح شده‌است بنام ایران و سوئیس. چون شنیده بودیم وسابقه داشتیم که بانکداری سوئیس ازهمه جا منظم‌تراست وبانکهای سوئیس امین‌ترین وامن‌ترین بانکهای جهانند، گفتیم برویم این ده هزار تومانرا که‌مجموع اندوخته ماست وسرمایه خودمان و بچه همان حساب میشود بسپاریم ببانک ایران‌ـسوئیس، این بانک ایران‌ـسوئیس‌سهامی چاپ‌کرده بود هرکدام به‌ده هزار تومان و در قبال ده‌هزارتومان ما دوسهم دادند، گفتند نصف‌پول سهام‌را هم بعدمی‌گیریم. مدتی ازاین ماجرا گذشت شنیدیم که‌بانک ایران ـ سوئیس اسمش را عوض کرده گذاشته ایران وغرب. تحقیق کردیم معلوم‌شدسوئیسی‌ها چون‌روحشان ازتشکیل چنین بانکی خبر نداشته‌اعتراض کرده‌اند واعتراض آنها سبب این تعویض نام شده‌است.

بعد، آقای‌منصوری‌ورقه تاخورده‌ای رابمن ارائه کرد که معلوم شدهمان سهم کذائی است. روی این ورقه‌با خط خوش وآب و تاب فراوان تصدیق شده‌بود بموجب رسید بانکی شماره حق‌السهم‌شماره ۱۸ دردفترسهام‌بانک بنام آقای منصوری ثبت‌شده وایشان صدهزار ریال از دویست هزار ریال حق‌السهم خودرا پرداخته‌اند. پشت ورقه‌هم امضای مدیران بانک بچشم میخورد ازجمله امضای عباس میرزا ـ اسکندری.

گفتم: عباس اسکندری که‌مدتی است مرحوم شده!

آقای منصوری گفت: بله، خود بانک هم‌مرحوم شده، یعنی بعداز آنکه تغییرنام داد عملا روباحتضار رفت واز محل مجلل خودبه آپارتمان کوچکی نقل مکان کرد و دمودستگاه خودرا برچید، بطوریکه مدتهاست دیگر فعالیتی ندارد و مجموع اعضایش ازسه‌نفر تجاوز نمیکند.

گفتم: پس باینترتیب باید هیئت تصفیه‌ای مامور رسیدگی به محاسبات وبده وبستان بانک شده‌باشد.

آقای منصوری گفت: آخربهمان دلیل که این قبیل موسسات مثل‌علف خودرو اززمین سبز میشوند ووقتی تابلو بلند میکنند کسی ازآنها نمی‌پرسد چکاره‌اند، چقدر سرمایه‌دارند، چقدر اعتباردارند، چکار میخواهند بکنند، تاچه حد مجازند فعالیت‌داشته باشندو تکلیف مردم‌را باآنها روشن نمیکنند وقتی هم که‌مثل قطره‌ای‌به زمین فرومیروند مرکومیرشان تابع هیچ تشریفاتی نیست. شمایدیدید کربلائی حسنعلی بقال وقتی میمیرد تا جواز دفن برایش صادرنشود، تاپزشک قانونی معاینه جسد نکند، تا دفتر مسگرآباد گواهی باونددهدوتااداره آمار شناسنامه‌اش راباطل نکند بخاک نمی‌

گفتگوی تلفنی ۳۰۰۱۰

بین ساعت ٦ تا ۷٫۳۰ بعد از ظهر

● پیشنهاد میکنم

مطلبی درباره خط ۹ داشتم‌ا ین خط اتوبوس بحد کافی دارد ولی نمیدانم چه سری درکار است که ایستگاههای معزالسلطان وامیریه صبحها وضع خوبی ندارد پیشنهاد میکنم ازچند دستگاه اتوبوس‌سیار که در این خط کار میکنند دوسه دستگاه هم برای این دوایستگاه در نظر بگیرند.

حسن میرنوش

● حقمان را بدهید

حسابداری وزارت فرهنگ اعلام کرد که بودجه جهت دادن رتبه های عقب‌افتاده داردپس چه‌دلیلی دارد که توجهی نمیشود. بنویسید سر سیاه زمستانی بما برسند و حقمان را بدهند.

معلم

● کفرشان درآمده!

کوچه ممتاز مجاور دو سینمای بزرگ در خیابان شاه‌آباد قراردارد ودرست شده ادرارگاه عمومی و کثافت از سر وروی آن میبارد‌و بوی تعفن‌بانسان‌اجازه نفس‌کشیدن نمیدهد خلاصه اینکه پاک ساکنین این کوچه کفرشان درآمده این مطلب را چندی قبل هم عرض‌کردم وشما چاپ کردید و شهرداری جواب دادبرای‌نظافت کوچه ممتاز تعلیمات لازم به‌مامورین داده شد اما متاسفانه نفهمیدیم شهرداری کشك جواب داده‌یا اینکه مامورین، کشك شنیده‌اند!؟

اهل کوچه

● محرومیت و عذاب

ما مردم ضرابخانه از روشنائی برق محرومیم واز نبودن اتوبوس در عذاب، متری بیست تومان عوارض زمین را دولت از ما گرفته که‌برق‌وآبمان را تامین‌کند ونکرده است ما میخواهیم از برق تهران استفاده کنیم مسئولین‌برق تهران میگویند بروید برق ملی بگیرید.

جزایری

● کی از بین میرود

برف سرتاسر خیابان امیریه را گرفته و عبور و مرور وسائط‌نقلیه بسختی صورت میگیرد بنویسید عللش چیست که خیابانهای‌شمال شهر دیگر اثری از برف نیست و خیابانهای جنوب شهر هنوز پر برف است؟ این تبعیض چه‌موقع از بین میرود؟

دبیر علائی

● شروع کنید

بوزارت فرهنگ بگوئید تعطیلات ده روزه زمستانی را شروع کند ما که در شمیران زندگی میکنیم بچه هایمان در شرایط سختی به مدرسه میروند، ده روز تعطیلی به آنان‌فرصت‌میدهد که‌استراحتی بکنند.

بانو طاهره

● چرا خاموش میکنید

هنوز هوا روشن نشده برق حوالی میدان شاهپور را خاموش میکنند بیچاره کسی که در این ساعت‌کاری دارد ومیخواهد از کوچه پر برفی بگذرد.

سیاوش

● جان میدهند!

لوله‌های آب خانه‌های امیرآباداغلب قبل از کنتور یخ زده و بااینکه مشترکین سازمان آب در این‌باره تقصیری ندارند و قصوری‌نکرده‌اند معهذا بداد ما نمیرسند ودرست در چله‌زمستان اینجا صحرای‌کربلا شده و مردم برای یکقطره آب جان میدهند.

ح‌م

● کنترل کنید

اگر وزارت بهداری نمیتواند وقادر نیست از افزایش ویزیت پزشکان جلوگیری کند لااقل میتواند تابلو پزشکان را کنترل کند تابیهوده پزشکی که در بیماری مخصوصی تخصص‌ندارد آنرا در تابلوی‌مطبش اعلام‌نکند.

حسین رحمانیان

● کولر در زمستان

چقدر خوب بود اگر شرکت واحدلطف‌میکرد‌و کولرا توبوس‌های بی‌دروپیکر دوطبقه‌ای خط ۶۳ را از کار میانداخت وآنها را تعطیل میکرد و میگذاشت‌برای تابستان!

احمدی

در حاشیه زندگی

ص. رحمان‌زاده

*بچه های امروزی مدارس یادشان نیست، آنوقتها که ما مدرسه میرفتیم، مجلات بجای آنکه تشخیص چشم وابروی جینالولو وناتالی‌وود را بمسابقه بگذارند، موضوع (اصلاحات را از کجا باید شروع کرد) و یا (صنعت بهتر است یا کشاورزی) را بمسابقه میگذاشتند. خوانندگان هم هریك بسلیقه خود جوابی باین‌سئوال مهم میدادند والبته یك قطعه‌عکس ٤×٦ وپنج ریال تمبر باطل نشده هم مطابق معمول پیوست میشد.

این پاسخها گاهی بسیار خواندنی وجالب بود (سرگرمیهای معمولا مینوشتند که اصلاحات رابابد از دادگستری یافرهنك یا کشاورزی و یابهداری شروع کرد، ولی عده‌ای هم منشاء اصلاحات رادر چیز های دیگری جستجو میکردند.

مثلا، خواننده ای از اصطهبانات جواب میداد که اصلاحات را باید از ورزش شروع کرد، برای آنکه عقل سالم در بدن سالم است‌و تامردم عقل سالمی نداشته باشند کار سالمی هم‌نمیتوانند بکنند.

خواننده دیگری از عباس آباد پیشنهاد میکرد اصلاحات را بایداز اخلاقیات مردم‌شروع‌کردکه عامه‌خلایق اخلاق‌حسنه داشته‌باشند تاملك آباد شود وهمه با گفتار نیك وپندار نیك‌و کردار نیك‌در دنیای فانی و سرای باقی مقضی المرام گردند.

آن یکی از ابرقو بعقلش میرسید که چطور است اصلاحات را از انتخابات انجمنهای محلی شروع کنند. برای آنکه اگر انتخابات انجمنهای محلی خوب باشد، انتخابات انجمن شهر هم خوب خواهد شد واگر انتخابات انجمن شهر خوب برگزار بشود، انتخابات مجلس هم خوب بیش میرود و چون مجلس خوبی بوجود نیاید، دولت خوبی هم تشکیل میشود و همینکه دولت خوبی سرکار نیاید، باقی قضایا خود بخود روبراه میگردد.

خلاصه هرکسی بسلیقه و ذوق خود چیزی مینوشت وپیشنهادی میداد وسرانجام برنده مسابقه یك رادیو برقی کار نکرده، یکسال اشتراك مجانی مجله ویکدوره رومان کنت مونت کریستو جایزه میگرفت و موضوع اصلاحات هم میماند بعهده یك مجله ویاروزنامه دیگر که مسابقه جدیدی را شروع بکند!

اما حالا خوشبختانه اوضاع بکلی عوض شده. امروز دیگر همه میدانند که اصلاحات را باید ازهمه جا شروع کرد نه از یکجا. همه میدانند که اصلاحات معنی و مفهومی بسیار عمیقتر ازاسفالت چند خیابان و یا چند جاده دارد و یا حتی از مبارزه با فساد. همه می دانند که منظور از اصلاحات دگر گون کردن روابط اجتماعی است که متعاقب آن همه قوانین ونظامات وسنن وابسته بآن نیز دگرگون میشود مثل یك‌اصلاح ارضی. همه میدانند که منظور از اصلاحات، از بین بردن اختلافات طبقاتی است. همه میدانند که منظور از اصلاحات ایجاد صنایع، ارتقاء سطح زندگی وافزایش درآمد ملی است. همه این چیزهارا میدانند و همه هم میخواهند اصلاحات بشود از اولیای امور تامردم کوچه و خیابان.

گرچه خواستن توانستن است چنانکه آدم اگر بخواهد آب بخورد ویا سرش را اصلاح کند بلند میشود لیوانش را پر از آب میکند ویاآنکه میرود سلمانی. اما در مورد اصلاحات گاهی خواستن اندکی باتوانستن جور درنمیآید ومختصر اشکالاتی پیش میآید. آن‌اشکال اینستکه اصلاحات بامنافع عده ای تطابق وبامنافع عده‌ای تعارض میبابد. مثلا اگر لازم بشود اصلاحات در ابرقو بکمال برسد آنجا مشکل تعارض منافع پیدا میشود ومشکل بستن زنگوله بگردن گربه پیش میآید. یعنی اصلاحات در ابرقو مربوط میشود ـ باینکه چگونه باید زنگوله بگردن گربه های آن محل بسته شود! (در مثل مناقشه نیست).

همین یك «اشکال کوچولو» اگر حل بشود، همه چیز خودبخود حل خواهد شد!

***

*دوچیز طیره عقل است، دم فرو بستن بوقت گفتن و گفتن بوقت خاموشی. از «هیاهوی دارو» فکر کردم که وقت گفتن است نه وقت خاموشی. راست آنکه یك کلمه هم درباره آنهمه‌سروصدای دارو نخوانده‌ام. نه اعلامیه وارد کنندگان دارو، نه بیانیه سندیکای دارو فروشان و نه اطلاعیه وزارت بهداری را خوانده‌ام اما همینقدر میدانم که داروخانه هانوع مخصوصی از فرص (ویتامین ث) وچند قلم داروی دیگررا نمیفروشند (ویا تا چند روز پیش نمیفروختند) میخواستم بنویسم که اصلا که گفته است دارو یك کالای تجارتی است وباید باآن تجارت کرد واستفاده برد؟ بنویسم که دارو را لازمست دولت خودش واردبکندو واردکننده‌امروزی دارو، سرمایه‌اش راصرف واردکردن کارخانه داروسازی بنماید. بنویسم که‌دولت‌داروراً بقیمت تمام‌شده دراختیار داروفروشان بگذاردوآنهارا «پورسانتاژی» قائل شود. میخواستم این چیز هارا بنویسم وشرح وبسط بدهم که یکباره متوجه شدم از هرکجا شروع بکنم وهرجور سروته مطلب راهم بیاورم بالاخره بجایی وبعده‌ای برخواهد خورد، یابواردکننده، یابدارو فروش ویا بالاخره بترتیج قبای وزارت بهداری. اینجا بود که متوجه شدم چنین قلمفرسائی طیره عقل است و وقت خاموشی است و نه وقت گفتن!

***

*گاهی آدم بچیز های ازدست رفته تاسف میخورد، ولی حیف که دیگراز تاسف خوردن نتیجه‌ای نمیبرد. مثلا تاسف میخورد که چرا بجای مشاغل دیگر از ابتدا بی استادی دانشگاه نرفتم‌و خیالش را از معضلات ودست انداز های زندگی تاآخر عمر آسوده نکرده است (البته شغل استادان حقیقی که دارای مقام مطلق‌علمی هستند منظور نیست). استاد میشد و ده شغل دیگرراهم یدك میکشید. استاد میشد وتاجر بازار هم میشد. استاد میشد و طبیب هم میشد. استاد میشدوروزنامه‌چی هم میشد. استاد میشد وبرای وکالت و وزارت هم میزد. استاد میشد و درهر مجمعی سر فرو میکردو در هرانجمنی عضو میشد. استاد میشد واسمش بالای اسامی دیگر و چاپش در صدر مجالس قرارمیگرفت. استاد میشد وامروز به‌اروپا میرفت وفردا از آمریکا سردر میآورد ومانند قمر مصنوعی جاومکانش همه جا و هیچ جا میشد!

ملاحظه میکنید که تاکنون شغلی بهتر از استادی نبوده، مگر اینکه رئیس فعلی دانشگاه آنطورکه میگوید باین «کمدی استای» پایان بدهد وارزومندان بعدی را ناکام بگذارد. راستی که چه کار بدی!

***

*از خبر های دانشگاه استنباطم اینستکه لغو کنکور عمومی وبرقراری‌روش «انتخاب احسن» آخرین ابداع فکری است که‌گویا برای حل مشکل جوانهای سرگردان بمیان کشیده‌اند. ولی بنظر من در حال حاضر هیچ وسیله ای جز نوعی کنکور برای «انتخاب احسن» وجود ندارد. ودر غیر اینصورت راه برای اعمال نظرها و حب و بغضها باز میشود. هیچ معلوم نیست که بدون کنکور، جوانان شایسته وبا استعداد ولی بدون پشتیبان، قربانی افراد متنفذنشوند. بدتر ازهمه، محروم کردن افرادیست که ضعف جسمی ویانقص‌عضو دارند، وحال آنکه هیچ عادلانه نیست اشخاصی راکه در زندگی قادر بتغذیه خوب نبوده‌اند، بدلیل ضعف جسمی، از تحصیلات عالیه هم محروم سازند.

اینرا خودشان هم میدانند که باید درهای امیدرا بروی‌جوانان باز کرد نه آنکه آنرا..

***

*دیروز با راننده تاکسی صحبتمان گل انداخته بود. گفت راستی آقا اعلامیه شهرداری را خواندید. گفتم نه چه اعلامیه‌ای بشوخی گفت شهرداری اعلامیه داده بود که بکلیه همشهریان‌شرافتمند قول و وعده میدهد که کلیه برفها و یخهارا تا ۱۵ خرداد ۱۳۴۳از خیابانها و کوچه ها رفت وروب وجمع‌آوری کند. گفتم آمین یارب‌العالمین. گفت ملاحظه میکنید که حالا دیگر دستگاههای ما بجای وعده های چهار و پنجساله وعده های چهار و پنج ماهه میدهند!

آگهی به مهندسین کشاورزی

بدین‌وسیله به‌آقایان مهندسین کشاورزی که در کنکور مورخ ۳۰آذرماه موسسه اصلاح و تهیه نهال و بذر شرکت نموده و قبول شده‌اند اخطار می‌شود چنانچه حداکثر تاروز دهم بهمن‌ماه خودرا بکارگزینی موسسه معرفی ننمایند موسسه تعهدی برای بکار گماردن آنها نخواهد داشت الف ٦٥٧٧

موسسه اصلاح و تهیه نهال و بذر

آ ـ ٣٦٠٤٦

محمد رضا صالحی کرمانی

بهترین عمل در ماه رمضان

مقاله امروز ما تلخیص و اقتباسی از فصل اول‌کتاب «گفتار فلسفی» است، این کتاب که مشتمل بر ۱۵ سخنرانی ازگفتار های خطیب دانشمند آقای فلسفی است، باسبك مخصوص و بی ـ سابقه‌ای مسائل مذهبی را طرح و باعینك علمی آنها را مورد تجزیه وتحلیل قرار داده است، درفصل اول این کتاب نکته جالبی راجع بماه رمضان گفته شده‌که اکنون آنرا برای شما نقل میکنم، قبلا باید بگویم که بموجب فرموده امام صادق علیه‌السلام، ماه‌مبارك رمضان، بهار قرآن وموسم تجدید حیات مراسم مذهبی است، امام میفرماید: «هرچیزی بهاری‌دارد، وبهار قرآن ماه مبارك رمضان است» باین جهت است که مامی بینیم دراین ماه شور و ولوله خاصی در مردم مسلمان بوجود آمده ومراسم دینی رونق فوق ـ العاده‌ای بخود میگیرد، همه در این ماه کوشش میکنند، تا با انجام بهترین عمل عنایات خاصه الهی را متوجه خود نموده، وهرچه بیشتر از برکات معنوی این ماه بهره‌مندشوند، دراینجا این‌سوآل پیش می‌آید که آیا بهترین‌عمل دراین ماه چیست، واین کدام عمل است که میتوان با انجام‌آن رضایت الهی را جلب نموده و خود را بذات مقدسش نزدیك ساخت در فصل اول این کتاب بابهترین طرزی باین سوآل‌پاسخ داده شده واز زبان روایت چنین میگوید: روز جمعه‌ای که مصادف باآخر شعبان بود نبی‌اکرم برمنبر خطبه میخواند ووظایف مردم را درماه رمضان بیان میفرمود، علی علیه‌السلام بپا خاست وگفت یا رسول‌الله در ماه رمضان چه‌عملی بهتر از تمام اعمال است؟ پیغمبر فرمود «الورع عن محارم‌الله» بهترین عمل اجتناب از گناه‌است مردم عموما بهترین عمل را در ماه رمضان بین کارهای مثبت ونیکی ها جستجو می‌کنند، ولی نبی‌اکرم بکفه منفی قضیه توجه داشته و بهترین عمل را در ماه رمضان اجتناب از گناه فرموده است، تعالیم عالیه دیانت از نظرسعادت انسان وبیان خیر وشر، درست مثل برنامه‌های علمی پزشکی در سلامت وبهداشت مردم است، اطباء در معالجه مرضی دو برنامه دارند، یکی مثبت ودیگری منفی، برنامه مذهبی نیز اینطور است‌از یك طرف بمردم میگوید: نماز بخوان، زکوة بده، کسب حلال داشته باش، ازدواج بکن، واز طرف دیگر میگوید دروغ نگو، فحش نده، غیبت مکن، کفه‌مثبت در دیانت بنام واجبات است وکفه منفی بنام محرمات، در برنامه پزشکی موضوع اجتناب وپرهیز بقدری اهمیت‌دارد، که اگرمریض مراقبتهای لازم را ننماید اعمال مثبت بی‌اثر وعقیم خواهد شد، وحتی در بعضی ازمواردکه مریض دسترسی بدواو انجام وظایف مثبت ندارد، اگر ناپرهیزی‌نکند وتحمیلی بمزاج ننماید قدرت طبیعت خود مزاج را از انحراف نجات داده، وبوضع عادی برمی‌گرداند، ودرپاره‌ای ازموارد معالجه جز پرهیز نیست، امام موسی‌بن جعفر (ع) میفرمود: پرهیز سر‌سلسله داروو ودرمان است.

نتیجه آنکه، من حیث‌المجموع نقش پرهیز در معالجه مهمتر از دستورهای عملی ومثبت است، در امور مذهبی وتامین سعادت‌معنوی نیز مطلب بهمین منوال است، سعادتمند کسی است که تمام تعالیم مثبت ومنفی را عمل کند، ولی کفه اجتناب از گناه در راه سعادت بشر، سنگین‌تر ومهمتر است، در قرآن شریف واخبار تقوی، بزرگترین سرمایه‌سعادت شناخته شده، وهدف قرآن تربیت مردان باتقوی است وتقوی یعنی پرهیز ومتقی یعنی پرهیزکار، و خداوند روزه را واجب فرمود تا مگر مردم بااین تمرین ومراقبت پیگیر یکماهه، بمقام شامخ تقوی نائل شوند.

از امام صادق «ع» است که خداوند بموسی‌بن عمران فرمود: هیچ عاملی برای قرب پاکان بخداوند مانند اجتناب از گناه نیست. علی علیه‌السلام میفرمود: پرهیز از گناه در راه سعادت بهتر از نیکوکاری است، امام سجاد علیه‌السلام فرمود: کسیکه از گناه اجتناب نماید درردیف بهترین عباد است. رسول اکرم میفرمود: مسلمانی که از یك گناه اعراض کند، اجر هفتادحج مقبول در پیشگاه خداوند دارد، و علی علیه‌السلام فرموده است بهترین عبادت چشم پوشی ازگناه است.

همه از خداوند بخواهید که شما را موفق بدارد در این ماه و در تمام ایام سال از پلیدی‌گناه منزه وبرکنار باشید وبدینوسیله جلب‌رضای‌پروردگار نموده‌سعادت دنیا وآخرت را برای خود تامین کنید.

خوردن همان و....

روز پنجشنبه ساعت ۸صبح باقطار عادی مشهد تهران عازم تهران بودم ناهار را خوردم و شب وقتی که به رستوران قطار رفتم برایم شیشلیك آوردند. خوردن‌غذا همان‌و برسیدن تهران ومسموم شدن همان!

بجنورد ـ س ـ صادقی

از همه چیز محرومیم

ما با حقوق ناچیز صد وپنجاه‌الی دویست تومان که از بودجه کمك شهرداری به بهداری بما داده میشود بامحرومیت از تمام مزایا (عیدی، لباس، حق اولاد، خارج از مرکز، مرخصی استحقاقی و غیره) برای بهداری استان کار میکنیم. وضع‌ما از یك رفتگر شهرداری هم بدتراست. هنگامیکه حقوق کارمندان شهرداری را اضافه‌میکنند بما میگویند شما کارمند بهداری هستید وقتیکه توجهی بحال کارمندان بهداری میشود میگویند شما از شهرداری حقوق میگیرید! سالهاست وضع رفت‌باراین‌عده باطلاع اولیاء امور میرسد و در جواب‌وعده مارا بقانون‌استخدام کشوری‌میدهند. تقاضا داریم نسبت بمحرومیت ما عطف توجهی بشود.

بامضای عده زیادی از کارمندان روزمزد بهداری اصفهان

تشکیل انجمن خانه‌ومدرسه

جلسه‌انجمن همکاری‌خانه ومدرسه دبستان گلستان تشکیل گردید و اعضاء آن بدین ترتیب انتخاب‌شدند. آقایان محمدعلی نیکخو رئیس ـ عبدالحسین تشرفی نایب رئیس ـ محمدتقی صالحی منشی قوام‌الدین جزایری خزانه‌دار ـ صمد دینی معتمد محل محمدعلی نیکنام و محمودامینی ـ محمدمهدی هراتیان ـ حسین‌نریمان عضو.

آگهی اتحادیه موسسات تبلیغاتی

اسامی مؤسسات تبلیغاتی راکه تا این تاریخ تقاضای عضویت اتحادیه موسسات تبلیغاتی را نموده و عضویت آنها پذیرفته‌شده است باطلاع میرساند:

آ ـ آ	تلویزیون آگهی	گام
آژیر	جویان	گردونه
آوا	زهره	لك‌لك
آوازه	زیبا	مترو
اندیشه	سروش	مودت
پاته	سینا	ناقاره
پارت	طوطی‌نو	ناهید
پرسپولیس	فنزی	وگا
پولکو	کاسپین	
تبلی فیلم	کسری	

اتحادیه موسسات تبلیغاتی

* * *

ما امیدواریم با تشکیل این اتحادیه وهمکاری صمیمانه‌بین کانونهای تبلیغاتی فن تبلیغات در کشورما به پیشرفت‌های‌بزرگی در راه شناساندن صحیح کالاهانایل گردد.

آگهی مناقصه

اداره کل اجرای طرحهای فرهنگی سازمان برنامه تهیه وتحویل یکهزار وهشتصد دستگاه میز و نیمکت‌دانش آموزان دبستانی را طبق نمونه از طریق مناقصه خریداری مینماید داوطلبان فروش میتوانند با ملاحظه نمونه موجود در محل اداره واقع درخیابان دانشکده پلاك شماره ۷٦ (مجاور کاخ سازمان برنامه) پیشنهادات خودرا منتها تاساعت ۹صبح روز بیستم بهمن‌ماه ۱۳٤۲ـدرپاکت لاك و مهر شده در مقابل دریافت رسید بدفتر اداره تسلیم‌نمایند. هر پیشنهاد دهنده باید معادل پنج درصد کل بهای کالای‌پیشنهادی اسناد خزانه بحساب ۸۰۰۱ این اداره نزد بانك اعتبارات صنعتی سپرده و رسید آنرا ضمیمه پیشنهاد خود نماید مدت تحویل کالا از تاریخ ابلاغ‌دوماه خواهد بود کلیه هزینه‌های آگهی‌وحمل ومالیات بعهده برنده مناقصه خواهد بود پیشنهاد دهنده متعهد است که میزونیمکت‌های ساخته شده را بمحلهائیکه این اداره در تهران ـ شمیران ـ کرج ـ شهرری ـ ورامین تعیین مینماید حمل وتحویل نماید به‌پیشنهادهای مبهم ویا فاقد سپرده ترتیب اثر داده نخواهد شد و اداره میتواند ۲۵٪ بیشتر یاکمتر از میزان مذکور خریداری نماید اداره در ردیاقبول یك یاکلیه پیشنهادات مختار است و حضور پیشنهاد دهندگان در جلسه مناقصه آزاد خواهد بود. الف ٦٥٧٥

رئیس اداره کل و مجری طرحهای فرهنگی سازمان برنامه

محسن مویدی

۱ـ۲

متن تلگراف کارکنان شرکت سهامی کارخانجات ونك به پیشگاه اعلیحضرت همایون شاهنشاهی بمناسبت ششم بهمن سالروز انقلاب عظیم ملی.

شاهنشاها

جان نثاران کارگران و کارمندان کارخانجات ونك افتخار دارند روز ششم بهمن راکه مصادف باسالروز انقلاب بزرك‌ملی است به پیشگاه مبارك تبریك عرض نموده و اطمینان میدهند که در اجرای منویات ملوکانه و حفظ ثمرات انقلابی که باعث‌آزادی اکثریت ملت ایران از قید اسارت‌فئودالیسم وارتجاع گردیده تاپای جان خواهند کوشید.

از طرف کارگران و کارمندان ـ مهندس‌فتح‌اله‌ستوده

اطلاعیه وزارت راه

چون اکثرا مشاهده می‌شود که وسائط نقلیه خصوصا کامیون ها برای‌تعویض لاستیك و یا بازدید از موتور و علل دیگر روی اسفالت ویاوسط جاده متوقف و درپاره‌ای موارد بعلت نداشتن چراغ خطر و علامت شبرنك روی جاده را در اطراف وسیله‌نقلیه سنك‌چین و حتی پس از حرکت سنگها را در همان وضعیت‌باقی گذارده وبالنتیجه موجبات ایجاد تصادفات و ضایعات غم‌انگیزی را فراهم می‌آورند. لذا بدین‌وسیله بکلیه آقایان رانندگان و صاحبان وسائط نقلیه بویژه کامیون و اتوبوس موکدا‌اخطار می‌شود که موظفند مراتب زیر را توجه و کاملا اجراءنمایند

۱ـ کلیه وسائط نقلیه سنگین بدون استثناء وبدون‌هیچگونه عذری بایستی دارای چراغ خطر و دوعلامت مثلث شبرنك ثابت در عقب بوده و در تمام مدت توقف (از غروب تاصبح) از چراغ های باطری دارچشمك زن و یاچراغهای کوچك در جلو وسیله نقلیه استفاده نمایند

۲ـ رانندگان وسائط نقلیه می‌بایستی از توقف وسیله نقلیه خود در روی اسفالت وباوسط جاده خودداری نموده و در صورت احتیاج بتوقف حتی‌الامکان وسیله نقلیه خودرا بروی شانه خاکی و یامنتهی الیه کناره جاده منتقل نمایند چنانچه مشاهده گردد که امکان انتقال وسیله نقلیه بکنار جاده موجود داشته ولی راننده نسبت به‌کنار بردن وسیله نقلیه اقدام ننموده است‌شدیدا مورد بازخواست و تعقیب قرار خواهند گرفت.

۳ـ برای مدت توقف در شب بایستی در عقب کامیون از علامت مثلث شکل شبرنك‌پایه‌دار که مخصوص اینگونه موارد است ونمونه آن در پاسگاه های توزین و ادارات راه شهرستان‌هاموجود می‌باشد استفاده شود. باین ترتیب که یك مثلث‌پایه‌دار درسمت چپ در عقب بفاصله ۵۰متر از وسیله نقلیه گذارده شود که بالنتیجه هروسیله نقلیه بایستی در ظرف مدت یکماه از تاریخ انتشار این آگهی حداقل یکعدد ازمثلث‌مذکوررا مانندسایر احتیاجات ضروری اتومبیل همیشه همراه داشته باشند. بدیهی است اجرای موارد فوق‌الذکر از طرف مامورین پلیس راه و ژاندارمری شدیدا مورد مراقبت بوده و عدم توجه در اجرای حتی یکی از موارد مزبور تخلف تلقی و مسئولیت‌هرگونه‌تصادفات وضایعات ناشی از آن بعهده راننده و مالك وسیله نقلیه بوده و شدیدا تحت تعقیب قرارخواهند گرفت. ضمنا از کلیه آقایان رانندگان وسائط نقلیه انتظار دارد که بمحض مشاهده تخلفی از سایر وسائط نقلیه در موارد فوق‌الذکر بلافاصله مراتب را باولین پاسگاه توزین ویاماموربن‌پلیس‌راه ویاماموربن‌ژاندارمری واقع‌در مسیرخوداطلاع‌فرمایند که‌فورا مورددرسیدگی‌واقدام‌قرارگیرد قبلا از همکاری و تشریك مساعی آقایان رانندگان وصاحبان وسائط نقلیه که در اجرای موارد بالا معمول میدارندتشکر مینماید الف ٦٥٢٣

آ ـ ٣٦٠٥٢

۱ـ۳ وزیرراه ۴۲٫۱۰٫۲۵

آگهی مزایده

اداره کمرك آذربایجان شرکت سهامی کارخانجات ونك به پیشگاه اعلیحضرت همایون شاهنشاهی بمناسبت ششم بهمن سالروز انقلاب عظیم ملی.

شاهنشاها

جان نثاران کارگران و کارمندان کارخانجات ونك افتخار دارند روز ششم بهمن راکه مصادف باسالروز انقلاب بزرك‌ملی است به پیشگاه مبارك تبریك عرض نموده و اطمینان میدهند که در اجرای منویات ملوکانه و حفظ ثمرات انقلابی که باعث‌آزادی اکثریت ملت ایران از قید اسارت‌فئودالیسم وارتجاع گردیده تاپای جان خواهند کوشید.

از طرف کارگران و کارمندان ـ مهندس‌فتح‌اله‌ستوده

اطلاعیه وزارت راه

چون اکثرا مشاهده می‌شود که وسائط نقلیه خصوصا کامیون ها برای‌تعویض لاستیك و یا بازدید از موتور و علل دیگر روی اسفالت ویاوسط جاده متوقف و درپاره‌ای موارد بعلت نداشتن چراغ خطر و علامت شبرنك روی جاده را در اطراف وسیله‌نقلیه سنك‌چین و حتی پس از حرکت سنگها را در همان وضعیت‌باقی گذارده وبالنتیجه موجبات ایجاد تصادفات و ضایعات غم‌انگیزی را فراهم می‌آورند. لذا بدین‌وسیله بکلیه آقایان رانندگان و صاحبان وسائط نقلیه بویژه کامیون و اتوبوس موکدا‌اخطار می‌شود که موظفند مراتب زیر را توجه و کاملا اجراءنمایند

۱ـ کلیه وسائط نقلیه سنگین بدون استثناء وبدون‌هیچگونه عذری بایستی دارای چراغ خطر و دوعلامت مثلث شبرنك ثابت در عقب بوده و در تمام مدت توقف (از غروب تاصبح) از چراغ های باطری دارچشمك زن و یاچراغهای کوچك در جلو وسیله نقلیه استفاده نمایند

۲ـ رانندگان وسائط نقلیه می‌بایستی از توقف وسیله نقلیه خود در روی اسفالت وباوسط جاده خودداری نموده و در صورت احتیاج بتوقف حتی‌الامکان وسیله نقلیه خودرا بروی شانه خاکی و یامنتهی الیه کناره جاده منتقل نمایند چنانچه مشاهده گردد که امکان انتقال وسیله نقلیه بکنار جاده موجود داشته ولی راننده نسبت به‌کنار بردن وسیله نقلیه اقدام ننموده است‌شدیدا مورد بازخواست و تعقیب قرار خواهند گرفت.

۳ـ برای مدت توقف در شب بایستی در عقب کامیون از علامت مثلث شکل شبرنك‌پایه‌دار که مخصوص اینگونه موارد است ونمونه آن در پاسگاه های توزین و ادارات راه شهرستان‌هاموجود می‌باشد استفاده شود. باین ترتیب که یك مثلث‌پایه‌دار درسمت چپ در عقب بفاصله ۵۰متر از وسیله نقلیه گذارده شود که بالنتیجه هروسیله نقلیه بایستی در ظرف مدت یکماه از تاریخ انتشار این آگهی حداقل یکعدد ازمثلث‌مذکوررا مانندسایر احتیاجات ضروری اتومبیل همیشه همراه داشته باشند. بدیهی است اجرای موارد فوق‌الذکر از طرف مامورین پلیس راه و ژاندارمری شدیدا مورد مراقب

مکتوب

دویست وهشتاد و نهم

بهمن ماه ۱۳۴۲

«همانطور که قوانین طبیعی برجسم انسان حکومت»
«میکند قوانین طبیعی نیز هست که حاکم بر سرنوشت»
«ملت‌هاست.»

دوست گرامی

بازهم یك کشور «تازه بدوران رسیده»ـ قصدم کشوری است که تازه استقلال برآن تحمیل شدهـ بخون وآتش کشیده شد. قریب ده روز است که جمهوری زنگبار در غلیان است. بطوری در غلیان‌است که واقعا سك صاحبش رانمیشناسد، زیرا طبق گزارش آسوشیتدپرس عده‌ای قوای ارتش ، کاخ ریاست جمهور را محاصره کرده وتمام اعضای کابینه رانیز درآن محاصره محبوس ساخته‌اند، ولی (خوشمزه اینجاست) که‌در خبرمینویسند حتی کمیسر عالی انگلیس هم نمیداند این شورشیان از طرفداران رئیس جمهور هستند یااز مخالفانش ..!

بعقیده بنده این اتفاقی نیست که تمام کشورهای «قیم‌دار» بمحض اینکه از قید قیم رها میشوند، فورا دچار شورش وکشتار وانقلاب و غلیان شدید میگردند. از هندوستان پانصد میلیونی گرفته تایمن و زنگبار چندصد هزار نفری، هریك بمحض استشمام نسیم استقلال، اعتدال خود را، مثل آدمهای مست، از دست داده گوئی مشروطه‌ومستقل شدن سکری دارد که بکلی آزادی ندیدگان عادی نیست وآنهارا تا مدتی بجنون وامیدارد.

این درست همان قانون طبیعی فیزیك است که همه در مدرسه آموخته‌ایم: همه دیده‌ایم دیگی که برآتش ملایمی قرار دارد، تاوقتی سرپوش سنگینی منفذومفر بخار رابسته ، درداخل دیك غلیانی‌نیست. ولی بمحض اینکه سنگینی فشار سرپوش برداشته میشود، فورا محتوی دیك‌بغلیان‌می‌آید، وتاچند لحظه غلیان ادامه دارد تا کم‌کم رفع‌شود..

آثار این غلیان را، پس‌از برداشتن سرپوش، در هندوستان‌دیدیم، ودیدیم که حتی شخصیت عجیبی مثل گاندی هم نتوانست ازاین قانون طبیعی جلوگیری کند .

دربغداد دیدیم که چگونه بمحض سرنگون شدن رژیم استبدادی نوری‌السعید، غلیانش بصورت فوران آتش وخون ومشله درآمد.

درمصر ومراکش وکنگو وغالب کشورهای از سرپوش رهائی‌یافته عینا همین قانون طبیعی حکمفرما بوده وهنوز هم آثار آن‌آشکاراست..

دراینجا دونکته شایسته تجزیه وتجلیل‌وفوق‌العاده عبرت‌آوربنظر می‌آید. یکی اینکه بقدری این قانون طبیعی «غلیان بعداز برداشتن سرپوش» ،درنظر بخشندگان استقلال، عادی ومنتظره می‌آید، که حتی ازشنیدن خبر آن پیشان را هم‌موقتا زمین نمیگذارند، واز راه دوربا خونسردی تمام بتمام این‌کشتارهامینگرندتابخودی‌خودآب‌ازجوش‌بیافتد.

سوآل منطقی که درذهن هرجامعه‌شناس نوعدوستی دراین موارد پیش می‌آید اینست، که آیا این سیاستمداران حرفه‌ای که جهان دموکراسی را میگردانند، نمیتوانند سرپوش دیك را کم‌کم‌وبتدریج بردارند تااین کشتارها بوجود نیاید؟ آیا ممکن نیست کادر مدیران هرمملکتی را که محکوم باستقلال است، ازمدتی قبل طوری تهیه کنند که بمحض رفتن سرپرست وقیم مقتدر، شیرازه کارازهم نپاشد؟

آنچه در مقابل این سوآل‌ها بعقل ناقص بنده میرسد اینست که بگویم حتما ممکن است. حتما ممکن است، واین استقلال بخشیهای سخاوتمندانه بهیچوجه ملازمه بااین کشتارها ندارد. بشرط اینکه سیاستمداران حرفه‌ای ازبین جامعه شناسان نوعدوست انتخاب شده باشند، یاجامعه‌شناسان نوعدوست نزول اجلال کنند و در پی مسند سیاستمداری بروند.

ولی صد افسوس‌که این رویة مطلوب وصد درصد منطقی، هنوز هم، که قرن بیستم ازنیمه گذشته، جزو سنت‌های دول مترقی نشده. هنوز حتی در معظم‌ترین وپیشرفته‌ترین کشورهای دنیا، سیاستمدارانی که سرنوشت خلق‌را اداره میکنند، ازبین کسانی برگزیده میشوند که نه‌تنها جامعه‌شناس نوعدوست نیستند، بلکه بعکس حس انتقام‌جوئی وبرتری طلبی ناسالمی آنهارا در جستجوی مقام انداخته. البته برای این‌نوع اشخاص ،مردم دنیا،وحتی کشورهای روی‌زمین ،مهره‌های شطرنجی بیش نیستند. یعنی باصطلاح شطرنج‌بازان، کشته دادن یك یاچند ازاین مهره‌ها هیچ‌اهمیتی ندارد، بشرط اینکه در حساب آخر بازی، این کشته‌ها بسود ما تمام شود. طبق همین رویه است که می‌بینید چندین سال نگوذین‌دیم‌ها ونوری‌السعیدها حلقوم ملت خودرا با پنجه خونین میفشارند، ودر تمام این مدت مؤذنان «منشور ملل متحد» و«حقوق بشر» کروکور ولال میشوند. تاروزی که ازیکی ازاین مهره‌ها عمدا یاسهوا، ترك اولائی نسبت بسود آنها سربزند، و آنوقت عرق انسانیت همان سیاستمداران حرفه‌ای برعلیه آن مهره ناچیز بحرکت می‌آید، ویکمرتبه آتش انتقام آنها بصورت شمشیر عدالت «حقوق‌بشر» ازشش‌گوشه شهر بلند میشود: فاروق را فرار میدهدـ نجیب را بزندان میکشدـ فامیل فیصل بهلاکت میرسندـ نگوذین دیم ونگوذین نهو سوراخ سوراخ میشوندـ شمال آفریقا بخاك وخون کشیده میشود، و قلب‌آن‌بصد پارچه منقسم میگردد ..

نکته دوم که از اولی هم بسیار جالب‌تر است اینست‌که می‌بینیم همانهائی که تاچند صباح قبل، رژیم دموکراسی را از مزایای مخصوص ملل رشد یافته اروپا وآمریکا میخواندند، همانهائی که میگفتند عقب افتادگان قافله تمدن استحقاق آزادیها وسایر حقوق دموکراتیك را ندارند، حالا پیشرفته‌ترین رژیمهای مشروطه را برای عقب‌مانده‌ترین طبقات جامعه بشری، که در جنگلهای وحشی آفریقا یازنگبار باتمدن اوایل هجرت زندگی میکنند، تجویز وحتی تحمیل مینمایند.

چه موجب این تغییر عمیق عقیده شده‌است، من نمیدانم. همینقدر می‌بینم که درمدتی کمتر از یکربع قرن بیش‌از چهل جمهوری مستقل باهمین نوع مواد خام ساخته‌اند، وسالی نیست که یکی دونوزاد جدید سیاه وزردوسرخ بدارالرضاعهٔ مجمع ملل متحد تحویل ندهند ...

حالا تعجب ما صد برابر میشود وقتی بیاد می‌آوریم که این‌شیفتگان دموکراسی ومؤذنان حقوق بشر، در عین حال که قلب رئوفشان طاقت ندارد «زنگبار» و«اوراندا» رابدون‌داشتن‌مترقی ترین رژیم‌های‌دموکراتیك به‌بینند، تحمل دارد درمهد تمدن، یعنی در خود اروپا ملتهائی تحت‌فشار فرسوده‌ترین رژیم‌ها (یعنی دیکتاتوری عهد عتیق) دست وپا بزنند و امثال «فرانکو»را بپرورانند ...

درس عبرتی‌که مامیتوانیم، ومیباید، ازاین وقایع بگیریم‌موضوعی است که باید مفصلا در موقع مقتضی از آن صحبت کنیم، چون چگونگی سرنوشت مابستگی باین دروس دارد.

فعلا تا هفته آتیه خدا نگهدار — دوستدار شما

ا. خواجه‌نوری

سلو

سازنده انواع مصنوعات فلزی

آب گرم کن سلو

فروشگاه مرکزی ـ تا مک تلفن ۷۹۵۳۴

در مرکز و شهرستانها نماینده میپذیرد.

لوازم یدکی اصلی — فورد — Ford

فورد ـ مرکوری ـ ادسل ـ تندربرد ـ فالکن ـ کومیت ـ وانت باری ـ کمپرسی وغیره

مغازه عزیز ـ اول خیابان سعدی پشت بانك بازرگانی تلفن ۳۰۴۶۴۷

Quick

مشمع معروف ضد میخچه

کوئیك آلمان رسید

آگهی استخدام

یك شرکت بزرك تولیدی برای خدمت تمام‌روز در تهران به یك نفر رئیس دفترچندنفرفروشنده وچندنفربازاریاب (برای تهران وشهرستانها) نیازمند است که دارای شرائط زیر باشند :

۱ـ معافی دائم نظام وظیفه
۲ـ حداقل تحصیلات دیپلم سال ششم دبیرستان
۳ـ حداکثر سن ۳۵ سال

ضمنا داوطلبان برای شغل رئیس دفترباید آشنائی کامل بزبان‌انگلیسی داشته باشند .

کسانیکه واجد شرایط هستند با داشتن یك قطعه عکس درخیابان بوذرـ جمهوری سرای حافظ(مقابل بانك پارس) به طبقه سوم ازساعت۸الی۱واز ساعت ۱۲الی۴مراجعه نمایند.
۱ـ۲ ۱ـ۳۵۷۸۰

آب میوه گیری ناسیونال

دارای تمام وسایل برای هرنوع میوه

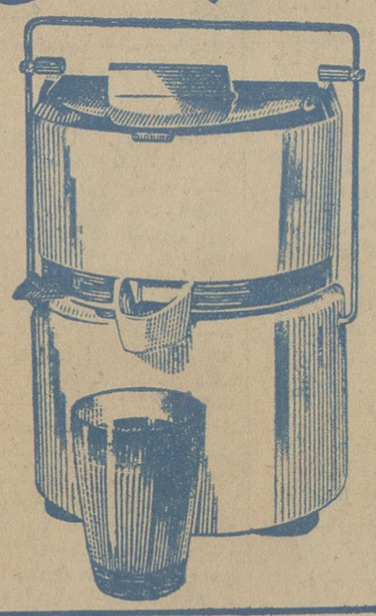

جدول کلمات متقاطع شماره ۲۶۰۲

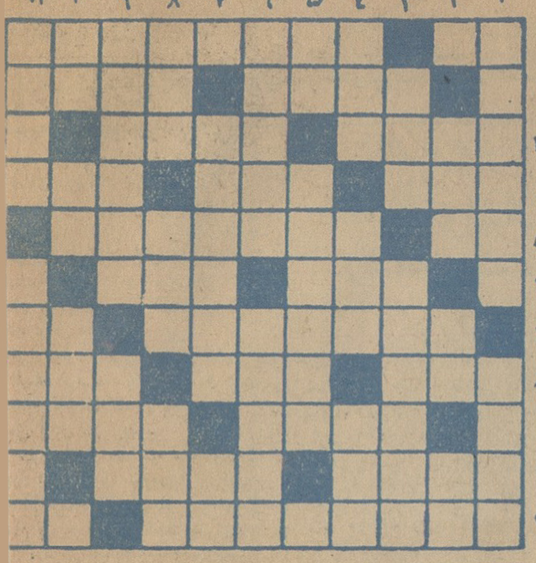

افقی : ۱ـ از چهارپایان باربردار ـ بزرگان قدیم برای اصلاح‌محاسن شریف داشتند ۲ـ شگفت انگیز ـ از ییلاقات تهران ۳ـ حدیث‌مفصل از آن میخوانند ـ ضروری ٤ ـ عمیق‌ترین چاه ـ مولد یکی از معروفترین سرداران اروپائی ـ آقازاده نورچشمی ۵ـ سنگ‌ریزه ـ کوشش وهمت ٦ ـ مجلس رقص پرشکوه ـ کلبه ترکمنی ۷ ـ دوستی که چون جان عزیزش داریم ـ هدف بوسه شیرین ۸ ـ سپاسگزاری ـ اگر سرش را ببرید بودند خونی‌میشد ـ روی اخمو ۹ ـ رئیس شهربانی معروف نایلئون ـ از لوازم آتش افروزی ۱۰ـ وقتی به‌آدم نفت‌بمالند اینطور می‌شود ـ یك نوع بیماری عجیب و کتابی از نویسنده ندای وجدان ۱۱ـ از زبان های قدیمی آسیائی ـ زنده باشد .

عمودی : ۱ـ چون‌زبان در حکم نباشد باید گزید ـ امتحانش دیك های طمع را بجوش می‌آورد ۳ـ نیم دوجین ـ عددی است یکی از نت‌ها ۳ـ باردرخت علم ـ نوعی چینی لطیف ٤ـ شرمسار سالی که رفت و دیگر نیاید ـ از عشاق بنام۵ـ حرف‌نالیدن ـ غذای خوشمزه و سنگین ٦ـ باعشق راه درازی فاصله دارد جویبارهای بزرك ۷ـ آنچه مربوط به‌آسمان است ـ خیام عقیده دارد بهتر از آن کسی ندیده است ۸ ـ ازسیگار قدیمی دخانیات ـ پروردگارا !ـ فوت آخر به‌چراغ زندگی از ابزار پوشاندن رخسار یار از دیده نامحرم کوچه و بازار کم پشت ۱۰ ـ حرف‌ندا ـ ضمیری است ـ از محصولات اختصاصی انگلستان ۱۱ـ همه روزهای هفته دارد غیر از آدینه ـ به‌ظاهر نگاه نکنید که نه‌فقط شیرین نیست بلکه خیلی‌هم زشت است

حل جدول شماره ۲۶۰۱

	۱	۲	۳	۴	۵	۶	۷	۸	۹	۱۰	۱۱
۱	چ	ی	ن	ه	■	ا	ع	و	ج	ا	چ
۲	خ	م	■	ش	ی	ر	م	ا	ل	■	ر
۳	م	■	ت	ا	چ	■	ر	و	ز	■	ی
٤	ا	ن	ی	■	ر	ن	■	ه	ر	م	■
۵	ق	ی	ج	ک	■	ع	س	س	■	د	ه
٦	■	م	ه	ت	ر	■	ب	ب	ش	■	■
۷	ا	ر	■	ل	ح	م	■	ت	و	ب	ه
۸	ت	و	ح	■	ل	ل	■	■	پ	و	ک
۹	ع	ز	ل	ت	■	ا	م	ی	■	■	س
۱۰	ا	■	■	ع	ا	م	ا	ن	■	د	ل
۱۱	م	ا	ل	ی	ا	■	ت	■	ن	م	ک

موضوع روز

انتخابات اطاق

انتخابات اطاق بازرگانی تهران امروز انجام گرفت و بازرگانان باعضای دوره جدید اطاق بازرگانی رای دادند . از قرائن پیداست که در دوره جدید ، افراد تازه‌ای عضویت دارند و اداره امور اطاق دست افراد جوان تری خواهد افتاد واین فرصتی است برای آنکه اطاق بازرگانی تهران ، از روش کناره گیری وانزوا طلبی گذشته خود دست بردارد و در صحنه اقتصاد کشور بصورت یک عامل فعال در آید .

در دوره های گذشته ، همواره اداره امور اطاق بدست بازرگانان نیکنام ودلسوزی بوده و هر گدام بنوبه خود و تحت شرایط روز ، برای توسعه و تقویت اطاق کوشش داشته‌اند و در موارد زیادی ، اطاق بازرگانی منشاء خدمات برجسته‌ای بوده‌مولی شرایط امروز شرایط دیگری است .کار و فعالیت شدید تر و پشتکار بیشتر و از آن مهمتر افکار جوان تر لازم دارد . انزوا طلبی و گوشه‌گیری بدرد امروز اطاق نمی خورد و هم آهنگ باسایر فعالیت های کشور نیست

زمانی بود که بازرگانان در گوشه حجره ها در انتظار خریدار می‌نشستند و رفتن دنبال خریدار را عمل سبکی میدانستند ولی امروز قضیه بر عکس شده واین فروشنده است که باید توی ـ شهرها ودوردنیا راه بیافتد و دنبال خریدار بگردد. اگر روزی اطاق بازرگانی ترجیح میداد گوشه گیر باشد وتنها در مواردی که طرف مشورت قرار میگیرد قدم پیش گذارد ، امروز باید جلو بیافتد ، مشکلات صادرات را پیدا کند و برای حل آنها تلاش نماید برای اصلاح قوانین مالیاتی وبهبود مقررات واردات وصادرات فعالانه کوشش کند محل اطاق بازرگانی را مرکز فعالیت و حل وفصل مشکلات بازرگانی کشور سازد .اطاق بازرگانی تهران در دوره جدید باید بصورتی درآید که بازرگانان برای حل مشکلات خود بجای اینکه این درو آن در بزنند باطاق بازرگانی روی آورند دستگاهها وسازمانها باید اطاق را تحویل بگیرند . این چیزی است که اطاق بازرگانی تهران به آن احتیاج دارد .

م ـ صمصامی

اطلاعات اقتصادی

با اجرای قرار داد ترانزیت ایران و شوروی

۴۸ میلیون ریال اضافه درآمد

در یکماهه گذشته عاید گمرکات آذربایجان شده‌است

اداره گمرک اطلاع داد که با اجرای قرار داد ترانزیت ایران و شوروی مبادلات کالا از راه‌های شمالی بسرعت افزایش پیدامیکند بنحوی که میزان وصولی حقوق و عوارض گمرکی در گمرکات آذربایجان در یکماهه گذشته ۴۸ میلیون ریال نسبت‌بماه قبل‌افزایش نشان میدهد واز ۸۶ میلیون ریال به۱۳۴ میلیون ریال افزایش یافته است.

آمار موجود نشان میدهد که میزان وصولی در آبانماه سال‌جاری ۱۸۹ر۷۶۱ر۸۳ ریال ، در آذرماه ۶۲۲ ر۰۳۰ ر۸۶ ریال ودر دیماه ۵۹۰ر۴۰۶ر۱۳۴ ریال بوده‌است‌باین ترتیب گمرکات آذربایجان ماه‌بماه نقش مهم‌تری‌درتجارت خارجی‌ایران پیدامیکند .

آقای دکتر کیانپور معاون‌وزارت اقتصاد دراین خصوص اظهارداشت درآمد گمرک بندر پهلوی نیزدرماه گذشته نسبت‌به‌ماه مشابه سال‌قبل درحدود چهار میلیون ریال افزایش داشته است و گمرک مشهد دریک ماهه گذشته درحدود پنج میلیون ریال نسبت بماه‌آذر افزایش‌درآمد داشته است.

درمقابل‌درآمد گمرکات‌خرمشهر دردیماه در حدود ۲۸ر۵ میلیون‌ریال نسبت‌بدرآمد ماه مشابه‌سال گذشته تقلیل پیدا کرده است.

مناقصه و مزایده

سازمان مرکزی تعاونی‌روستائی‌ایران خرید هشتاد وسه دست لوازم مورد احتیاج اتومبیل جیپ‌تا۱۲ر۱۱ر۱۳۴۲

*دانشکده علوم خرید مقداری‌لوازم آزمایشگاهی تا ۱۶ر۱۱ر۱۳۴۲

معاون اقتصادی وزارت دارائی

آقای دکتر فرهنگ مهر مدیرکل سابق اقتصادی وزارت دارائی که‌به پیشنهاد آقای اسدالله‌علم نخست‌وزیر وفرمان همایونی‌به‌سمت معاون‌اقتصادی وزارت دارائی منصوب شد، کاردولتی خودرا ازسال ۱۳۲۶ از سیلوی‌تهران آغازکردوبعدا مشاغلی نظیررئیس‌اداره کل قراردادهای بین‌المللی شرکت‌ملی نفت‌ایران ، مشاور عالی خصوصی و وقراردادهای بازرگانی‌وزارت‌بازرگانی، رئیس اداره کل امور بین‌المللی و حقوق صنعتی شرکت ملی‌نفت ،مشاور شورایعالی اقتصاد ، مدیر کل‌روابط خارجی وزارت دارائی ، مدیرکل‌نفت وزارت دارائی راعهده‌دار بود. وآخرین سمت‌او مدیریت کل اقتصادی‌وزارت دارائی بود .

آقای دکتر فرهنگ مهر عضویت کنفرانس های متعدد بین‌المللی رادر زمینه امور نفت کار ،واقتصادی‌بعهده داشت معاون‌جدید اقتصاد وزارت دارائی یکی‌ازمتخصصین‌امور‌بین‌المللی نفت می‌باشند ودر مذاکرات اوپک‌با کمپانی های نفتی در لندن ونیویورک شرکت داشت و مصروفیت ایشان‌بیشتر درزمینه کارهای اوپک می‌باشد .

آقای‌دکترمهر لیسانسیه‌هنرسرای ـ عالی بوده و رشته حقوق علوم سیاسی و اقتصادی دانشگاه تهران‌را طی‌کرده ودارای درجه ،ماستر در حقوق «L.M» و دکترادرحقوق «P.H.D» ازدانشگاه لندن می‌باشد .

از ابتدای سال آینده

ترخیص اتومبیل مسافران از گمرک

درصورت پرداخت حقوق گمرکی یاسپردن تضمین بانکی میسر است

قسمت گمرکی وزارت اقتصاد به‌گمرک‌خانه‌های مرزی‌دستورداد‌که از ابتدای سال آینده از ترخیص اتومبیل های مسافری بدون دادن تضمین بانکی خودداری نمایند .

مدیر کل گمرک امروز به‌خبرنگار ما اظهارداشت در گذشته گمرک برای تسهیل و کمک به‌مسافران ایرانی که بااتومبیل از خارج به تهران بازمی‌گشتند فقط به‌گرفتن یک تضمین شرافتی قناعت میکرد ولی متاسفانه تعدادی از مسافران از این کمک سوء استفاده میکردند و برای پرداخت حقوق و عوارض گمرک خود به‌گمرک مراجعه نمیکردند وپاپس‌ازمدتها‌میخواستند عوارض و حقوق گمرکی اتومبیل خودرا بپردازند .

بهمین جهت گمرک‌تصمیم‌گرفت برای رفع‌این‌اشکال‌ازواردکنندگان اتومبیل مسافری تضمین بانکی بگیرد از اول سال آینده که این تصمیم بمرحله اجرا گذاشته‌خواهد شد در صورتیکه مسافران حقوق و یاعوارض گمرکی خودرا نپردازند و تضمین بانکی نسپارند اتومبیل آنها از گمرک ترخیص نخواهدشد تاتضمین بانکی تسلیم شده وباعتبار آن حقوق گمرکی و عوارض اتومبیل درتهران وصول گردد .

۵ هزار نامه وطومار

توسط کارمندان دولت بکمیسیون استخدام مجلس شورایملی تسلیم شده است

کارآشنائی اعضای کمیسیون استخدام‌مجلس شورایعالی با لایحه استخدام ادامه دارد و جلسات کمیسیون هفته‌ای یک‌بار تشکیل میشود.

در غیاب آقای دکتر منوچهر گودرزی معاون نخست وزیر ودبیر کل‌شورایعالی‌اداری آقای‌دکتررضائی رئیس کمیته استخدام شورایعالی درجلسات کمیسیون‌استخدام‌شرکت میکنند و توضیحات لازم راپیرامون مواد لایحه استخدام باطلاع اعضای کمیسیون میرسانند.

آقای دکتر گودرزی برای‌مدت سه هفته باروپا عزیمت کرده است نامه‌ها وطومارهائی که‌کارمندان دولت تابحال به‌کمیسیون استخدام مجلس تسلیم کرده‌اند از پنج‌هزار متجاوز میباشد و این نامه‌وطومارها از نظر رسیدگی بسه قسمت تقسیم شده ودر اختیار کمیسیون‌های‌فرعی قرار گرفته است .

پس از پایان آشنائی اعضای کمیسیون استخدام بامواد لایحه استخدام از نمایندگان کارمندان دولت دعوت خواهد شدتا درجلسات کمیسیون شرکت نموده و نظرات‌و پیشنهادهای خودرا باطلاع اعضای کمیسیون برسانند.

شرکتها

•شرکت سهامی فیات ایران برای واردات و تجارت انواع وسائط‌نقلیه موتوری واتومبیل واتوکارنویا مستعمل وهمچنین هواپیما ووسائل برقی‌خانگی وتشکیلات حمل ونقل مسافری وبار بری وکرایه وسائط نقلیه و امور مربوطه دیگر باسرمایه یک میلیون ریال بمدیریت آقایان‌بیرویونلی دکتر مارچلو گواربنی دکتر جیرانی فالدلا در تهران تاسیس شد .

•شرکت سهامی تراب الماسیان برای‌اجاره کردن واجاره دادن‌ماشین های خودکار برای بسته‌بندی شیرو سایر مایعات درسته های کاغذی‌و سایر بسته‌ها خریدوفروش ماشینهای فوق‌الذکر و لوازم یدکی . باسرمایه یکصد هزارریال بمدیریت آقایان هانس روزنیک، اریک تردوبرتیل و پاولسون درتهران تشکیل گردید .

۲۲ هزار تن سیمان

تاکنون به افغانستان وکویت و قطر صادر شده‌است

امروز یک مقام رسمی در مورد صادرات سیمان کشور بخبرنگار ما گفت از کل قرار داد صدورسیمان در طول امسال۲۲ هزار تن سیمان ایران به افغانستان ـ کویت وقطر صادر شده است و تاپایان سال‌نیز ۴۵هزار تن‌به قطر و کویت صادر خواهد گردید.

امسال جمع صادرات سیمان به کویت‌وقطر ـ ۶۵هزارتن‌وبافغانستان بالغ بردوهزار تن‌خواهد بود ولی قرار است در سال آینده حجم صادرات سیمان افزایش قابل ملاحظه‌ای پیدا کند.

برق سد سفیدرود

در سال آینده بتهران میرسد

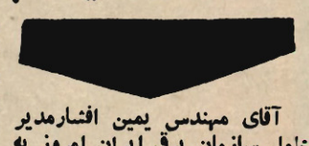

آقای مهندس یمین افشارمدیر عامل سازمان برق ایران امروز به خبرنگارما اظهار داشت مقدمات انتقال نیروی برق سد سفیدرود به تهران بتدریج فراهم خواهد شد و انتظار میرود برق‌سدسفیدرود تا نیمه دوم سال آینده بتهران بیاید .

مدیر عامل سازمان برق افزود : ایران به‌ده حوزه‌بزرگ اصلی برق تقسیم شده که عبارتست از : تهران ، اصفهان ، شیراز ، مشهد، تبریز ، رشت و بندر پهلوی‌شاهی‌و ساری و بابل ـ همدان ـ کرمان و کرمانشاه متخصصین خارجی و داخلی سازمان مرتبا هریک از این حوزه‌ها را بازدید کرده و طرح مربوط به‌توسعه و افزایش و بهبود برق آن‌را تهیه مینمایند .

درحال حاضر حوزه تهران در حدود ۱۵۰ هزار کیلووات برق‌دارد درحالیکه عملا احتیاج این منطقه چندین برابر این مقدار میباشد . از این مقدار نیرو ۱۳۰ هزار کیلووات بوسیله کارخانجات‌دولتی و خصوصی ، تولید می‌شود و بقیه را کارخانجات تولیدی و صنعتی به منظور رفع احتیاجات خود تولید مینمایند .

مدیر کل سازمان آب تهران :

لوله‌های شبکه آب تهران

از خطر یخ زدن و ترکیدن مصون است

لوله‌هائی که در روز های یخبندان اخیر ترکیده لوله‌های انشعابات داخل مستغلات بوده است

بدنبال تلفن های متعددی که از طرف مردم راجع به‌یخ‌بستن لوله های آب در شهر بروزنامه اطلاعات رسیدامروزخبرنگارما با آقای مهندس روحانی مدیر کل سازمان آب تهران تماس گرفت وی‌اظهارداشت در تمام مدت یخبندان در هیچ‌نقطه تهران لوله‌های سازمان آب یخ نبست وماحوادثی بعلت یخ‌بستن‌لوله نداشتیم . آنچه که تاکنون مما شکایت شده و ماموران ما بخانه‌ها و کوچه‌ها رفته‌اند معلوم شده که لوله‌های یخ‌بسته ، لوله‌های داخلی مستغلات می‌باشد علت آنهم این است که اکثر لوله‌های مستغلات در زیرآجر فرش یاحداکثر ۲۰ سانتیمتر عمق زمین است درحالیکه لوله‌های سازمان آب حداقل در عمق یک متری زمین می‌باشد.سازمان آب هیچگونه مسئولیتی نسبت‌بلوله های نصب شده در داخل مستغلات ندارد.البته درمدت یخبندان‌حوادثی داشتیم که باید آن را حوادث‌عادی تلقی کرد چون‌همیشه‌سازمان آب حوادثی دارد اما هیچ یک ازحوادث ناشی از یخ بستن لوله نبوده است.

آگهی خرید شماره تلفن

بانك ملی ایران برای شعبه‌ها وباجه‌های خود به‌نشانی های نامبرده زیر :

۱ـشعبه امیرآباد ـ میدان ۲۴ اسفند اول خیابان امیرآباد
۲ـ شعبه شوش ـ خیابان ری جنب انبار گندم ـ میدان‌شوش
۳ـ شعبه تهران‌نو ـ خیابان مازندران بالاتر از پمپ بنزین
۴ شعبه گمرك ـ میدان گمرك ـ سی‌متری اول خیابان‌شیروخورشید
۵ـ نمایندگی مهرآباد ـ جاده قدیم مهرآباد سرآسیاب
۶ـ باجه قصر دشت ـ خیابان قصر دشت
۷ـ باجه کشتارگاه ـ نازی‌آباد محل کشتارگاه تهران
۸ـ شعبه قصر ـ جاده قدیم شمیران جنب ستاد بزرك
۹ـ شعبه تخت جمشید ـ خیابان تخت‌جمشید

احتیاج به‌تعدادی شماره تلفن دارد و چون شرکت سهامی تلفن ایران بعلت فقدان شماره‌آزاد و امکانات فنی نمیتواند احتیاجات بانك رافعلا تامین نماید بنابراین بوسیله این آگهی باطلاع ساکنین محترم طهران میرساند که چنانچه تلفن آزاد در محلهای مزبور برای فروش داشته‌باشند بادرنظرگرفتن شرایط ذیل پیشنهاد خودرا حداکثر تاتاریخ دهم بهمن ماه ۱۳۴۲ بدفتراداره کارپردازی بانك ملی ایران واقع در خیابان فردوسی تسلیم و رسید دریافت دارند :

الف ـ تعیین تاریخ نصب وبهره برداری از تلفن در محل مورد پیشنهاد .

ب ـ انتقال‌قطعی ورد اسناد رسمی دائر به مالکیت بانك نسبت به‌تلفن عرضه شده و تسلیم قبوض مربوطه (فیشهای ودیعه)

ج ـ پرداخت‌هرگونه‌هزینه‌ثبت‌سند انتقال‌وتغییرنام بعهده فروشنده تلفن خواهد بود .

د ـ فروشنده‌بایدتعیین کند که برای واگذاری تلفن بادرنظر گرفتن شرایط بالاچه مبلغ از بانك دریافت خواهد کرد.

و ـ بهای پیشنهادی وسایر هزینه‌های مربوط به‌آن پس از انتقال رسمی تلفن به‌بانك ونصب در محل مورد نظر پرداخت خواهد شد .

بانکملی ایران

شرکت سهامی پتروشیمی ایران

اطلاعیه

مصرف کنندگان محترم سود محرق (سوداکاستیك) شرکت سهامی پتروشیمی ایران خوشوقت است که موفق‌شده باکمك‌وهمکاری‌سازمان‌آب‌تهران‌سوداکاستیك خشك را در بشکه های مرغوب به ظرفیت ۲۰۰ کیلو وسوداکاستیك (پرك)رادر بشکه های ۷۵ کیلوئی‌تهیه وعرضه‌بازار نماید .

مصرف‌کنندگان به‌نماینده انحصاری شرکت نسبی سیدعلی حکاك و حسین شیخ‌زاده سرای امید تلفن‌های ۲۱۸۵۲ و ۲۰۴۳۲ مراجعه فرمائید .

ایرتوی

(نماینده فروش بلیطهای)

المپیک ۱۹۶۴ طوکیو

۷۱ خیابان فردوسی ـ تلفن ۶۱۳۹۶۴

بازار جهانی فرانکفورت

از ۱۶ ـ الی ـ ۲۰فوریه ۱۹۶۴

میخواهید بدانید چه فرآورده هائی از هر نوع و برای هرگونه مصرف باب بازار میباشد؟یکبار ازبازارجهانی فرانکفورت دیدن کنید تا پاسخ این سئوال‌را در دسترس شما بگذارد زیرا امتعه زیر در بازار جهانی فرانکفورت‌بشما عرضه خواهد شد :

انواع و اقسام اقمشه و البسه ـ صنایع ظریفه عملی ودستی ـ ظروف‌گلی و چینی وسنگی ـ شیشه ـ اثاث و نیازمندی منزل (مبل و لوازم یدکی آن) اشیاء تجملی ـ زیورآلات ظروف نشکن و اشیاء هدیه ادوات تدخین ـ کاغذ و نوشت افزار ـ لوازم اداری ـ کارت تبریك ـ عکس ـ لوازم آرایش ونظافت ـ برس های نرم و برس نقاشی ـ مواد شیمیائی ـ خوراکی فرآورده های بهداشتی ـ جعبه‌آئینه و لوازم آن ـ لوازم تبلیغاتی از طریق اعلان .

برای کسب اطلاع بیشتر و تهیه بلیط و ترتیب مسافرت خود به :

شرکت سهامی پرس‌اکسپرس

خیابان سعدی ـ ساختمان نمازی تلفنهای ۳۴۲۹۱ الی ۳۴۲۹۵ مراجعه فرمائید .

ـ۱ـ

شرکت سهامی انبارهای عمومی ایران

خیابان تخت جمشید ـ شماره ۳۸۱

انبارهای شرکت تمام روز آماده قبول وتحویل کالاهای شما خواهد بود

در قبال کالاهای تودیع شده برگ وثیقه صادر میشود که در کلیه بانکها و بازار قابل معامله است

کالاهای شما در مقابل خطر آتش سوزی ، دزدی وکسر وکبود بیمه شده محسوب میشود .

برای کسب اطلاع بیشتر به تلفن های : ۶۶۳۰۴ ـ ۶۶۳۰۳ مراجعه فرمائید

برنامه سینماها

* آستارا (تجریش) غروب خونین (وسترن) ـ رنگی ـ دوبله‌بفارسی جان‌باریمور ـ۳۰ر۱۱ـ۲ـ۴ـ۶ـ۸ تلفن ۸۴۰۲۲ ـ ۸۵۹۶۶
* آسیا ـ دربی گمگشتگان ـ رنگی ـ دوبله‌بفارسی ـ هیلی میلر موریر شوالیه ۱۱ـ۳ـ۵ـ۷ ۹ (تلفن ۴۲۹۰۹)
* امپایر ـ روبی‌جنتری (عشقی) ـ دوبله بفارسی ـ چارلتون هستون ـ جینفرجونز ـ۱۱ـ۳۰ر۳ ـ۳۰ر۵ـ۷ر۳۰ ـ۹ر۳۰ تلفن ۶۲۳۹۴۲
* ادئون ـ تعطیلات تابستان (عشقی) ـ اسکوپ ـ رنگی ـدوبله‌بفارسی کلیفت‌ریچارد ـلوری‌پینر ـ۳۰ر۱۰ـ۲ـ۱۵ر۴ـ۶ر۳۰ـ۸ر۴۵ تلفن۳۸۱۱۸
* ایران ـ مادر فداکار (درام) ـ فارسی ـ شهین ـ مصدق ـ پرخیده ـ ۱۰ر۳۰ ـ ۱۲ر۳۰ـ۲ر۳۰ـ۴ر۳۰ـ۶ر۳۰ـ۸ر۳۰ تلفن ۳۶۳۵۴
* ایفل ـ شهرزاد (عشقی) ـ رنگی ـ دوبله بفارسی ـ آناکارنیا ـ ژرارباری ـ۱۰ـ۱۲ـ۲ـ۴ـ۶ـ۸ تلفن ۳۷۲۷۷ ـ ۷۵۸۸۸۸
* اسکار ـ شهرزاد (عشقی) ـ رنگی ـ دوبله بفارسی ـ آناکارنیا ـ ژرارباری ـ۳۰ر۱۰ـ۳۰ر۲ـ۳۰ر۴ـ۳۰ر۶ـ۳۰ر۸ تلفن ۴۵۷۹۷ـ۷۵۸۸۸۸
* تخت‌جمشید ـ فرشته‌آبی (درام) ـ اسکوپ ـ رنگی ـ دوبله‌بفارسی مای‌بریت ـ کوردیورگنز ۳ـ۵ـ۷ـ۹ (تلفن ۴۳۵۵۰)
* تاج ـ بابوسه شروع شد ـ اسکوپ رنگی ـ دوبله‌بفارسی ـ گلن‌فورد ـ دبی‌رینولدز ـ ۳۰ر۱۰ ـ ۳۰ر۲ ـ ۳۰ر۴ ـ ۳۰ر۶ ـ ۳۰ر۸ ـ تلفن۴۳۰۶۴
* سپیلا ـ دربی‌گمگشتگان ـ رنگی ـ دوبله بفارسی ـ هیلی‌میلر موریس شوالیه ۳۰ر۱ ـ ۳۰ر۲ ـ ۳۰ر۴ ـ ۳۰ر۶ ـ ۳۰ر۸ (تلفن ۳۶۴۲۴)
* تهران ـ مادر فداکار (درام) ـ فارسی ـ شهین ـ مصدق ـ پرخیده ـ ۳۰ر۱۰ـ۳۰ر۲ـ۳۰ر۴ـ۳۰ر۶ـ۳۰ر۸ تلفن ۳۸۱۶۵
* ب.ب ـ پریش (عشقی) ـ رنگی ـ دوبله بفارسی ـ کری‌دانا‌هیو ـ کانی‌استیونس ـ۳۰ر۱۰ـ۳۰ر۱ـ۴ـ۶ر۳۰ـ۹ تلفن ۶۹۶۴۱
* پلازا ـ نبرد گلادیاتورها (قهرمانی) ـ اسکوپ ـ رنگی ـدوبله‌بفارسی خوزه گرگی ـ۱۱ـ۳ـ۵ـ۷ـ۹ تلفن ۴۴۲۵۵
* دنیا ـ دختر ساری ـ فارسی ـ سپیلا ـ دیهیم ـ بیات ـ روشنیان ـ ۳۰ر۱۰ـ۳۰ر۲ـ۳۰ر۴ـ۳۰ر۶ـ۳۰ر۸ تلفن ۳۳۸۱۲
* دیانا ـ شهرزاد (عشقی) ـ رنگی ـ دوبله بفارسی ـ آناکارنیا ـ ژرارباری ـ۳۰ر۱۰ـ۳۰ر۳ـ۳۰ر۵ـ۷ر۳۰ـ۹ر۳۰ تلفن ۴۷۳۶۵ ـ ۷۵۸۸۸۸
* حافظ ـ دربی‌گمگشتگان ـ رنگی ـدوبله بفارسی ـ هیلی‌میلر ـ موریس شوالیه ـ۳۰ر۱۰ ـ ۳۰ر۲ ـ ۴ر۳۰ ـ ۸ر۳۰(تلفن۳۴۰۷۴)
* چارلی ۹ ساعت به راما (درام) ـ اسکوپ ـ رنگی ـدوبله‌بفارسی هورست‌بوخهولتز ـ۱۱ـ۳۰ر۲ـ۴۵ر۴ـ۷ـ۹ر۱۵ تلفن ۶۸۴۶۱
* رکس ـ نبرد گلادیاتورها (قهرمانی) ـ اسکوپ ـ رنگی ـدوبله‌بفارسی خوزه گرگی ـ۳۰ر۱۰ـ۳۰ر۲ـ۳۰ر۴ـ۳۰ر۶ـ۳۰ر۸ تلفن ۳۴۱۶۹
* رویال ـ نبرد گلادیاتورها (قهرمانی) ـ اسکوپ ـ رنگی ـدوبله‌بفارسی خوزه گرگی ـ ۱۱ـ۳ـ۵ـ۷ـ۹ تلفن ۴۹۷۸۵
* رادیوسیتی ـ تعطیلات تابستان (عشقی) ـ اسکوپ ـ رنگی ـدوبله‌بفارسی کلیفت‌ریچارد ـ لوری پینرز ـ۱۱ـ۲ر۴۵ـ۵ـ۷ر۱۵ـ۹ر۳۰ تلفن ۴۳۳۲۰
* کریستال ـ شهرزاد (عشقی) ـ رنگی ـ دوبله بفارسی ـ آناکارنیا ژرارباری ـ۳۰ر۱۰ـ۳۰ر۲ـ۳۰ر۴ـ۳۰ر۶ـ۳۰ر۸ تلفن ۳۷۶۷۵ـ۷۵۸۸۸۸
* سانترال ـ لورنس عربستان ـ ۷۰ میلیمتری ـ رنگی ـ دوبله‌بفارسی آنتونی کوئین ـ پیتر اوتول ۱۱ ـ ۳۰ر۳ ـ ۸ ـ تلفن ۴۸۶۸۶
* سعدی ـ روبی‌جنتری (عشقی) ـ دوبله بفارسی ـ چارلتون هستون ـ جیفرجونز ـ کارل‌مالدن ـ۳۰ر۱۰ ـ ۳۰ر۱۲ ـ ۳۰ر۴ ـ ۳۰ر۶ ـ ۳۰ر۸ تلفن ۳۶۴۶۸
الزامارتینلی ـ۳۰ر۱۰ ـ ۳۰ر۲ ـ ۳۰ر۴ ـ ۳۰ر۶ ـ ۳۰ر۸ تلفن ۳۷۶۷۵ ـ ۷۵۸۸۸۸
* مترویل ـ غروب خونین (وسترن) ـ رنگی ـ دوبله بفارسی ـ جان‌باریمور ـ۳۰ر۱۰ـ۳۰ر۲ـ۳۰ر۴ـ۳۰ر۶ـ۳۰ر۸ تلفن ۳۹۴۱۰
* مولن روژ ـ شهرزاد (عشقی) ـ رنگی ـ دوبله بفارسی ـ آناکارنیا ژرارباری ـ۱۱ـ۳ـ۵ـ۷ـ۹ تلفن ۷۲۹۲۹ ـ ۷۵۸۸۸۸
* مهتاب ـ سپهرزاد (عشقی) ـ رنگی ـ دوبله بفارسی ـ آناکارنیا ـ ژرارباری ـ۱۱ـ۳ـ۵ـ۷ـ۹ تلفن ۴۷۷۷۷ ـ ۷۵۸۸۸۸
* میامی ـ مادر فداکار (درام) ـ فارسی ـ شهین ـ مصدق ـ پرخیده ـ ۳۰ر۱۰ـ۳۰ر۲ـ۳۰ر۴ـ۳۰ر۶ـ۳۰ر۸ تلفن ۷۴۳۲۹
* ماندانا ـ معجزه‌گرگیها ـ اسکوپ ـ رنگی ـدوبله بفارسی ـ ژان‌ماره روسانا اسکیوفینو ـ۲ـ۴ـ۶ـ۸ تلفن ۷۹۹۸۲
* مونت‌کارلو ـ هاتاری ـ رنگی ـ دوبله‌بفارسی ـ جان‌وین ـ الزامارتینلو ۳۰ر۱۰ ـ ۳۰ر۲ ـ ۳۰ر۴ ـ ۳۰ر۶ ـ ۳۰ر۸ (تلفن ۷۹۷۴۱)
* نیاگارا ـ روبی‌جنتری (عشقی) ـ دوبله بفارسی ـ چارلتون هستون ـ کارل‌مالدن ـ جنیفرجونز ـ۱۱ـ۳ـ۵ـ۷ـ۹ تلفن ۶۵۳۰۷
* نادر ـ دختر ساری ـ فارسی ـ سپیلا ـ دیهیم ـ روشنیان ـ بیات ـ ۹ـ۱۱ـ۱ـ۳ـ۵ـ۷ـ۹ تلفن ۳۹۰۹۵
* همای ـ شهرزاد (عشقی) ـ رنگی ـ دوبله بفارسی ـ آناکارنیا ـ ژرارباری ـ۱۱ـ۳۰ر۲ـ۴۳۰ر۶ـ۳۰ر۸ تلفن ۳۰۲۱۶۹ـ۷۵۸۸۸۸
* سیلوانا ـ دختر ساری ـ فارسی ـ سپیلا ـ دیهیم ـ بیات ـ روشنیان ـ ۳۰ر۲ـ۳۰ر۴ـ۳۰ر۶ـ۳۰ر۸ تلفن ۳۳۷۷۷
* فری ـ عجایب‌مسافرت برادران امبدوار (مستند) ـ رنگی ـدوبله‌بفارسی ۳ـ۵ـ۷ـ۹ تلفن ۲۷۸۹۳
* سینمای مخصوص فرهنگیان ـ ستارگان میدرخشند ـ فارسی ـ ملك مطیعی ـ پوران شروع‌ساعت شش بعدازظهر دردبیرستان‌هادیان
* رامسر ـ دخترساری ـ فارسی ـ سپیلا ـ دیهیم ـ بیات ـ روشنیان ۱ـ۳ـ۵ـ۷ـ۹ تلفن ۵۲۰۶۰
* برلیان ـ شهرزاد (عشقی) ـ رنگی ـ دوبله بفارسی ـ آناکارنیا ـ ژرارباری ـ۱۰ـ۱۲ـ۲ـ۴ـ۶ـ۸ تلفن ۳۳۵۳۵ـ۷۵۸۸۸۸
* زهره ـ شهرزاد (عشقی) ـ رنگی ـدوبله بفارسی ـ آناکارنیا ـ ژرارباری ۱۰ ـ۱۲ـ۲ـ۴ـ۶ـ۸ تلفن ۳۰۴۸۰۸ ـ ۷۵۸۸۸۸
* جهان ـ فرشته فراری ـ فارسی ـ مهوش ـ دلیله‌نمازی ـ۱ـ۳ـ۵ـ۷ ـ ۹
* خورشید ـ دختری سنگسا میشود ـدوبله‌بفارسی ۳۰ر۱۰ـ۳۰ر۱۲ ـ ۳۰ر۲ ـ ۳۰ر۴ ـ ۳۰ر۶ ـ ۳۰ر۸ (تلفن ۳۳۵۷۸)
* پرسپولیس ـ تاج محل ـ هندی ـ رنگی ـ دوبله بفارسی ـ ۳۰ر۱۰ ـ ۳۰ر۱۲ـ۲ر۳۰ـ۴ر۳۰ـ۶ر۳۰ـ۸ر۳۰ تلفن ۵۸۱۰۸۳
* پارك آیوانهو ـ رنگی ـ دوبله‌بفارسی ـ الیزابت تیلور ـ رابرت‌تیلور ۳۰ر۲ ـ ۳۰ر۴ ـ ۳۰ر۶ ـ ۳۰ر۸ (تلفن ۳۹۶۳۷)
* آرتا ـ عجایب مسافرت برادران امیدوار (مستند) ـ رنگی ـ دوبله بفارسی ۳۰ر۱۰ـ۳۰ر۲ـ۳۰ر۴ـ۳۰ر۶ـ۳۰ر۸ تلفن ۳۹۸۸۴
* مشعل ـ ده‌ثانیه‌بجهنم ـ دوبله بفارسی ـ جف‌چندلر ـ جك‌پالانس ـ ۴۰ـ۱۲ـ۲ـ۴ـ۶ـ۸ تلفن ۳۳۸۲۶
* البرز ـ جادوگر بغداد ـ اسکوپ ـ رنگی ـ دوبله بفارسی ـ ۹ ـ ۱۱ـ ۱ ـ ۳ ـ ۵ـ ۷ ـ ۹
* فردوسی ـ شمشیر انتقام ـ اسکوپ ـ رنگی ـ دوبله بفارسی ـ لکس‌بارکر لیاناواورفئی ـ۹ ـ۱۱ـ۱ـ۳ـ۵ـ۷ـ۹ تلفن ۳۵۷۸۴
* ونوس ـ هفته ترنالوت ـ اسکوپ ـ رنگی ـ دوبله‌بفارسی ـ ۱۰ر۳۰ ـ ۱۲ر۳۰ ـ ۲ر۳۰ ـ ۴ر۳۰ ـ ۶ر۳۰ ـ ۸ر۳۰ ـ تلفن ۳۵۱۱۵
* مراند ـ دخترساری ـ فارسی ـ دیهیم ـ سپیلا ـ بیات ـ روشنیان ـ۱۰ـ۱۲ ۳۰ر۲ـ۳۰ر۴ـ۳۰ر۶ ـ ۳۰ر۸ تلفن۷۳۳۸۲
* پردیس ـ آپاچی ـ رنگی ـ دوبله بفارسی ـ برت‌لنکستر ـ جین‌پیترز ۳۰ر۱۰ـ۳۰ر۲ـ۳۰ر۴ـ۳۰ر۶ـ۳۰ر۸
* فلور ـ دختر ساری ـ فارسی ـ سپیلا ـ دیهیم ـ بیات ـ روشنیان ـ ۳۰ر۱۰ـ۳۰ر۲ـ۳۰ر۴ ـ۳۰ر۶ـ۳۰ر۸ تلفن ۲۸۰۹۶
* ژاله ـ تاج محل (هندی) ـ دوبله بفارسی ـ رنگی ـ ۲ـ۴ـ۶ـ۸ـ۳۰ر۸ تلفن ۳۰۴۱۲۰
* المپیا ـ تاج محل (هندی) ـ رنگی ـدوبله بفارسی ـ۱۰ـ۱۲ـ۲ـ۴ـ۶ـ۸ تلفن ۶۵۷۹۸

فرهنگی ورزشی

از: ر. اعتمادی

در هفته‌ای که گذشت

در کارهای ما اصل کشوده و تنبه کمتر بکار گرفته میشود و این نقص بزرگی است. آن کس که بیشتر کار می‌کند و بیشتر صمیمیت به خرج میدهد انتظار پاداش دارد. و وای بحال جامعه‌ای که تنبلها و از کار افتاده‌ها ش تا آنها که حاقشان می کنند تا یک چوب راه افتاده شده‌اند دستگاه ورزشی ما تا هفته گذشته این نقص را بحد کمال داشت. دوغ و دوشاب یکی بود. اما هفته گذشته نمونه تازه‌ای دیدیم و آنهم کشه بق دو قدرآسیون بوکس و فوتبال و توجه قدرآسیون پزشکی و وزنه‌برداری بود. چون این کار تازگی داشت باعث گله و تعجب بسیار گردید و خدا کند که این گله‌ها و زحمتها باعث گشود که کشه بق و تنبه باز هم فراموش گردد. فدراسیون بوکس بعد از همه آن عقب افتادگیها، در مسابقات آسیائی هنری نه خرج داد، قهرمانانش با مدال طلا بمیهن بازگشتند و نکته مهم جلب علاقه گروه بسیاری از جوانان بود. فدراسیون فوتبال با شکست تیم ملی و پیروزی در دو مسابقه انتخابی المپیک نیز شایستگی چنین تشویقی را داشت.

در مورد فدراسیون هائی که به آنها تذکر داده شد گناه فدراسیون وزنه برداری در برگزاری یک مسابقه سنگین وقهرمانی در یک سالن سرد بزرگ بود. و نتیجه آن ضرب دیدگی قهرمان معروف اصفهانی استکی بود که حالا تحت معالجه است.

آنچه مهم است این است که برای یکبار اصل تشویق و تنبیه به خدمت ورزش فراخوانده شده است، فدراسیون های آرام و خاموش متوجه شده‌اند که حساب وکتابی در کار است و اگر این روبه ادامه یابد بهره های فراوانی نصب ورزش خواهد شد

***

مسابقات فوتبال تیم ترتمین در تهران از دو جهت بسیار خوب بود. یکی روبرو شدن فوتبالیست های ما با یک تیم قوی اروپائی و دیگری نمایشات تازه ای از پیشرفت های فنون درفوتبال. ما در آینده نزدیکی برای مسابقه انتخابی المپیک باتیم هندروبرو خواهیم شد و لازمست قهرمانان ما دربرخورد باتیمهای نیرومند اروپائی بازهم آمادگی بیشتری پیدا کنند و ازسوی دیگر پیروزی بردو تیم پاکستان و عراق نباید مارا چنان غره سازد که تصور کنیم دیگران خفته‌اند ومابیروز وهشیار. خیر! چنین نیست. ترتمین نمونه کوچکی از نمایش پیشرفت های فوتبال در قاره اروپا است که در آینده نزدیک اگر بخواهیم واقعا در فوتبال پیش برویم باید باکسب آمادگی بیشتر با آنها روبرو شویم

آنچه در این مطلب جای تذکر دارد این است که فدراسیون فوتبال باید قبل از مسابقه با هند لااقل برای مدت کوتاهی هم که شده اردوئی برای فوتبالیست ها تشکیل دهد و آنانرا برای مصاف با تیم هند آماده سازد.

***

مسابقات پینگ پنگ جنجالی برپا کرد. احتشام زاده در مسابقه انفرادی از اصلاحچی شکست خورد و اهمیت این مسئله در این بود که یک قهرمان جوان موفق شد قهرمان کهن کشور را شکست دهد. آقای آلبا مقاله‌ای در همین زمینه درهمین صفحه نوشت که بسیار پخته بود. او نوشت احتشامزاده مغلوب غرور خود شد و نکته دیگری که در این مقاله به چشم می خورد این بود که «ما یکی از بهترین و قویترین تیمها را داریم ولی آنقدر به خود مغروریم که نه تمرین درست و حسابی می کنیم و نه کوشش زیاد» حقیقت این است که غرور تا آنجا که به مایه خود یعنی آنچه که باعث غرور می شود نظیر نیرومندی و قدرت، لطمه میزند خوبست اما وقتی که غرور از حد اعتدال خارج شد شکست در پی دارد. در ورزش کشتی ما هفته قبل شاهد شکست سیف پور از قلیچخانی بودیم، سیف پور به بهانه این که قهرمان ملی است دچار غرورشد و هرگز فکر نمی کرد دیگری بیاید و بدون ترس ازعنوان ملی اوخوب بجنگد و خوب هم شکست بدهد. برای تیم پینگ پنگ ایران اگر دچار غرور نشود آینده خوبی پیش بینی می گردد.

***

مرگ زودرس روح الایمان دبیر کل کمیته المپیک ایران در این هفته برای ورزش ما سوگ بزرگی بود. من اورا هرگز ندیدم اما کارهایش را میدیدم، آدم هائیکه بکار خود متکی هستند احتیاجی به تظاهر ندارند، جنجال نمی کنند و بمصداق ضرب المثل معروف عطر آنست که خود ببوید نه آنکه عطار بگوید باکارهایشان اثرات وجودی خودرا آشکار می سازند.

روح الایمان مرد کار وعمل بود اگر میماند کار های بزرگ تری می کرد. یاد او برای همیشه در دل مشتاقان ورزش زنده است

تجلیل از یک مستشرق آمریکائی

بعد از ظهر روز پنجشنبه دانشگاه تهران از آقای پروفسور فرای مستشرق آمریکائی تجلیل کرد

مراسم تجلیل از این مستشرق دکتر سیاسی، دکتر افشار، دکتر در محل دانشکده حقوق انجام شد و عبده وجمعی از شخصیت های برجسته آقای دکتر صالح رئیس دانشگاه، فرهنگی شرکت داشتند.

خطیب عالیقدر ـ بوکسور پرگوکاسیوس کلی میگوید:

امروز میخواهم دنده «لیستون» را له کنم!

هزاران نفر در سراسر جهان امروز منتظر نتیجه مسابقه «کلی» و «لیستون» و تعیین سرنوشت قهرمانی بوکس سنگین وزن جهان هستند

رئیس فدراسیون بوکس ایران میگوید:

«کلی» ساخته کانگسترهاست و نمی‌تواند با «لیستون» روبرو شود

کلی

اصولا دلالان این قمار بوکسوری را که احتیاج مادی نیز داشته باشد پیدا میکنند (میخرند) و سپس او را در اجتماع بدروغ بزرگش می کنند عده ای را در مقابلش میگذارند او یا میبرد یامساوی میکند ووقتی استثنائی بحریف خطرناکی برخورد او را نیز میخرند واز سرراه این ساخته خود برمیدارند تااورابای قهرمانی برسانند وحال «کلی» چنین است.

سونی لیستون ازبوکسورهائی‌است

بقیه در صفحه ۱۰

در ایران هیچوقت نمیتواند بوکس حرفه‌ای باب شود

بالاخره انتظار مردم برای مسابقه بوکسور های سنگین وزن آمریکا «سونی‌لیستون» قهرمان سیاه وغول پیکریکه «فلویدپاترسون» قهرمان معروف سنگین وزن راشکست داد و «کاسیوس کلی» پایان یافت وامروز سرنوشت قهرمانی سنگین‌وزن‌بوکس جهان در میامی معلوم خواهد شد.

صدها خبرنگار و فیلمبردار برای فیلمبرداری و پخش این مسابقه در سراسر جهان در میامی گرد آمده‌اند روزنامه های جهان هرکدام مطالبی پیرامون این مسابقه و این دو قهرمان چاپ کرده‌اند یکی از روزنامه های بزرگ آمریکا نوشت: بالاخره لافزن معروف بوکس دنیا کاسیوس کلی موفق شد قرار داد مسابقه باقهرمان سنگین وزن بوکس دنیاسونی لیستون را امضاء کندبرای کاسیوس کلی که روزی یک کنفرانس مطبوعاتی میدهد پیروزی بزرگی است که باسونی لیستون مردیکه فلوید پاترسون رابه زانو درآورده روبرو شود اما این لاف زن بزرگ قبلا اعلام کرده‌است که در روند هشتم سونی لیستون را ناک‌اوت خواهد کرد.

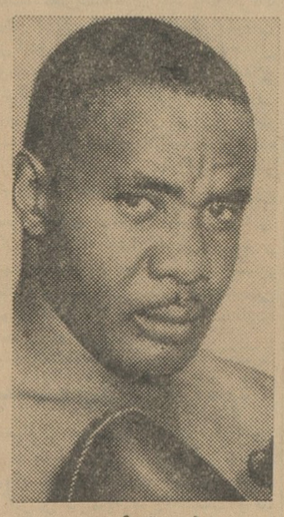

لیستون

عصبانیت کلی

قرارداد مسابقه برای امروز بامضاء رسیده است اما واقعه جالب هنگام امضای قرارداد این بود که «کاسیوس کلی» طبق معمول مشغول لاف زدن بود که قهقهه «سونی‌لیستون» غول سنگین وزن دنیا بلند شد و همین موضوع باعث عصبانیت «کلی» شد و مشت خودرا بطرف لیستون بلند کرد ولی عده‌ای پادرمیانی کرده و کلی راکنار کشیدند.

تمرین سخت

چندی قبل (درحدود یکماه) خبر گزاری یونایتدپرس اطلاع داد که «سونی لیستون» قهرمان سنگین‌وزن بوکس جهان تمرینات سنگین خود رابرای آمادگی بیشتر جهت روبرو شدن با «کاسیوس کلی» در شهر «لاس‌وگاس» آغاز کرده است اولین جلسه تمرین «سونی‌لیستون» یک‌ساعت‌ونیم طول کشید

هنگامیکه خبرنگاران از لیستون سئوال کردند که برای رقیب خود «کلی» چه فکری کرده‌است گفت همه میدانند که من روی رینگ با رقیبانم چگونه روبرو میشوم بگذارید او مرتبا مصاحبه کند «کاسیوس ـ کلی» رقیب سونی لیستون همچنان هرروز بدفتر مجلات و روزنامه های ورزشی میرود وادعا میکند که سونی لیستون را در روندهای چهارم تا ششم ناک‌اوت خواهد کرد.

درمسابقه پاترسون ـ لیستون

هنگامیکه پاترسون در دقیقه‌سوم مغلوب «لیستون» شد

«کلی» جوان ۲۱ ساله سیاه ـ پوست و قهرمان المپیک رم درمیان جمعیت بلندشد و فریاد زد

مردم: گوش بدهید پاترسون آدم بیعرضه ای است از این غول شکم گنده سونی لیستون ترسید ولی من ناک‌اوتش اورا نمیکنم من «کاسیوس کلی» پوزه این مرد رابه خاک میمالم.

مردم با هیجان و کمی همهمه تردیدبه این پسر بچه ۲۱ ساله نگاه میکردند آیا او برای سونی‌لیستون رقیب خطرناکی است «امروز معلوم میشود»

گروه ترتیب دهندگان بوکس آمریکا ادعای او را قبول دارند زیرا از خود هنرزیادی نشان داده و آرچی ـ مور قهرمان معروف بوکس را در روند چهارم ناک‌اوت کرده‌است و بهمین جهت قراردادی برای مسابقه بالیستون بستند که ببول ایران در حدود ۶۴ میلیون تومان میباشد.

خبرنگاران ورزشی به «کلی» خطیب عالیقدر لقب داده‌اند زیرا او بیش از آنکه مشتهایش کارکند سخنرانی مینماید و پشت سرحریف خود حرف میزند.

نظر رئیس فدراسیون

چون امروز دو قهرمان سنگین‌وزن جهان با یکدیگر روبرو میشوند خبرنگار ورزشی ما با آقای علی‌عبده رئیس فدراسیون بوکس کشور که زمانی قهرمان نیرومند بوکس ایران بوده‌ودر مسابقات کشور های مختلف آمریکا نیز شرکت کرده و عنوان قهرمانی ایالتهای مختلف آمریکا را بدست آورده و برنده دستکش طلا شده است تماس گرفته و نظریه نامبرده را درباره مسابقه امروز واصولا بکس پروفسیونل باطلاع علاقمندان میرساند.

مخالفم

آقای عبده در مقدمه صحبت خود گفت من باورزش پروفسیونل وبخصوص بوکس که وسیله سود جوئی یکعده ماجراجو و کانگستر است صددرصد مخالفم چون در آمریکا سندیکاهائی وجود دارد که از روبراه کردن مسابقات بوکس پولهای زیادی بجیب میزنند ودر بین این اشخاص اعضای عالیرتبه ووکلای دادگستری نیز عضویت دارند وکمیسیونهای بوکس پروفسیونل در ایالتهای مختلف آمریکا تشکیلات مفصلی دارند.

همه این تشکیلات در حال دسته بندی هستند که راه تهیه پول بیشتر را پیدا کنند بهمین دلیل بوکسور-های ناشناخته و جوان را بیشتر از آنچه هستند بزرگ میکنند و آنهارا میسازند در صورتیکه حقیقتا و در اصل چیزی نیستند «کلی» نیز ساخته شده این سود جویان است که باجتماع بزرگتر از آنچه که هست معرفی شده است.

اهداء کتاب

ساعت ۱۱ ونیم صبح دیروز تعدادی از کتب تاریخی که توسط دولت فرانسه برای دپارتمان تاریخ دانشکده ادبیات ارسال شده بود در محل دانشکده ادبیات توسط سفیر کبیر فرانسه و نماینده فرهنگی دولت فرانسه به دانشکده مزبور اهدا شد.

سفیر فرانسه گفت آرزوی ما اینست که دو کشور ایران و فرانسه هر روز روابط دوستانه تر و مستحکمتری پیدا نمایند. بعد آقای دکتر بینا معاون وزارت فرهنگ و آقای دکتر صفا رئیس دانشکده ادبیات از اقدام دولت فرانسه در مورد واگذاری کتب تاریخی بدانشکده ادبیات اظهار قدردانی کردند.

تفسیر پارلمانی

سه ماه و نوزده روز!

ه . پورشریعتی

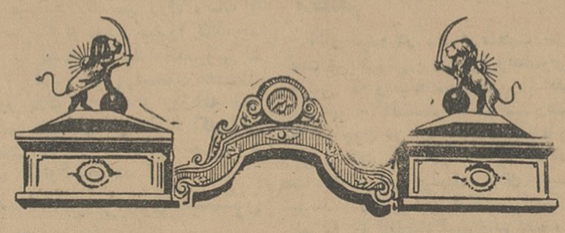

امروز درست سه ماه و نوزده روز، از افتتاح دوره بیست ویکم مجلس شورایملی و دوره چهارم سنا میگذرد.

سه ماه ونوزده روز پیش، پارلمان تازه ایران بانحوه‌ای تازه، در لباس تازه و در روزگاری تازه، آغاز بکار کرده انتخابات بصورتی تازه انجام شد و قیافه هائی جدید، از میان مردم متوسط‌بازنان ودهقانان‌وکارگران قیافه تازه مجلس را تکمیل کردند و بالاخره زمان تشکیل پارلمان، زمانی تازه بود از این جهت که شرایط اجتماعی ایران تحولی عظیم یافته‌بود.

در چنین شرایط نوی، اولین وظیفه ایکه برای پارلمان بذهن خطور میکند وظیفه سازندگی آن است و مادر این اولین تفسیر پارلمانی هفته که از این پس، روز های پنجشنبه در آن پیرامون مسائل هفته پارلمان بحث خواهد شد، دفترچه فعالیت سه ماه و نیمه سنا و شورا رابرای شما ورق میزنیم.

طی مدتی که از افتتاح دو مجلس میگذرد ۶۲۴ تصویبنامه زمان فترت که‌درطول سالهای ۱۳۴۰، ۴۱ و۴۲ ازطرف‌دولتهاتدوین واجراشده وچند لایحه جدید، از جمله لایحه‌استخدام کشوری‌تقدیم‌دومجلس گردیدومجلسین اینک صبح وعصر کمیسیونهای متعدد خود را تشکیل میدهند تا تصویبنامه های زمان فترت‌دولت‌را مورد بررسی قرار دهند از این تصویبنامه ها که بخصوص در سنا با موشکافی بررسی میشود، تاکنون تنها چند لایحه به تصویب رسیده و بدولت ابلاغ‌گردیده و ما بقی همچنان در دست بحث و مطالعه‌است.

سنا اینروز ها سرگرم برگزاری مراسم‌بزرگداشت روزششم‌بهمن است و شورا علاوه برتصویبنامه های‌متعدد زمان فترت، مسئله اعطای کمک‌هزینه زندگی برای مخارج مسکن و رفت وآمد وکلا، اصلاح آئین نامه داخلی که طی آن تعطیلات فصلی برای‌مجلس شورایملی در نظر گرفته خواهد شدو تغییرات کادر اداری خودرا در دست رسیدگی داردودر حاشیه این‌فعالیت ها مسئله ساختمان کاخ تازه این مجلس که در دوره نوزدهم آغازشد واکنون اسکلت سر بفلک کشیده آن در محوطه شمالی عمارت بهارستان بچشم میخوردهمچنان مورد رسیدگی است. ظاهرا ادامه تدریجی این ساختمان به سازمان برنامه محول خواهد شد.

مجلس شورایملی در ابتدای تقدیم لایحه استخدام کشوری نیز برای رسیدگی بآن شورو علاقه کافی بخرج داد و سوکمیسیونهای سه گانه ای از طرف کمیسیون‌استخدام‌مامور بررسی نظریات کارمندان دولت درباره لایحه شدند. دراین مجلس همچنین‌برخلاف سنا دو فراکسیون اکثریت «نهضت ششم بهمن» و اقلیت «مستقل» صف نمایندگان را مشخص کرده است.

سه ماه ونوزده روز گذشته دردو مجلس، نمایندگان در نطقهای متعدد قبل و بعد از دستور خود پیرامون مسائل مختلف‌سخن‌گفتند و سئوالاتی از دولت مطرح شد که‌البته نسبت بادوار گذشته تعداد آنها ناچیزبود.

نطقهای قبل از دستور در شورا، بیشتر در اطراف مسائل و مشکلات حوزه های‌انتخابیه ناطقین وسئوالات نیز اغلب در همین زمینه بود، ودر سنا گاهی مسائل کلی‌تری مانندتشکیل شورای دولتی مطرح مذاکره قرار گرفت و اینک نیز دو مجلس‌درآستانه سال جدید مسئله مهم بودجه کل کشور را در پیش رو دارند.

باین ترتیب مجلسین با بیش از ششصد تصویبنامه دردستورکه هریك بنوبه خود، از نظر امور مملکتی حائز اهمیت بسیار است و بودجه‌ای که‌بزودی بایستی‌تقدیم‌گردد ولایحه‌ای که‌سرنوشت هزاران کارمند دولت را تعیین میکند، آذوقه‌کافی برای‌فعالیت مثبت دارند و تردید نیست که به موازات این مسائل جداگانه، کار اساسی دو مجلس نظارت بر تسریع وحسن اجرای قوانین انقلاب‌اجتماعی ایران است که تنها اجرای سریع و صحیح آنها، با تحرکی که بایستی دولت بخرج دهد و دقتی که بایستی پارلمان بکار برد، ترقی و سعادت جامعه را تضمین خواهد کرد.

خوانندگان محترم

از صدر مشروطه که مرحوم مظفرالدین شاه موقعی‌که آزادی را بمردم داد من در قلب خودم گفتم خدایا می‌شود این آزادی شامل حال خانمها هم‌بشود پنجاه‌ودوسال صبر کردم تااینکه سال گذشته حسب‌الامر شاهنشاه ایران این آزادی داده شد به‌ملت ایران مخصوصا بانوان محترمیکه در مجلس شورای ملی رفتند و مخصوصا دهقانان عزیز که صاحب آب و ملك شدند برای شکرانه این نعمت عظماروز ۶ بهمن که مصادف باروز انقلاب شاه و ملت می‌باشد از ساعت ۵ بعد از ظهر یك بادیه پلو بانان وعین‌بادیه به‌فقرای شمیران داده می‌شود برای سلامتی شاه و دولت جناب آقای علم و ملت‌ایران

حاج علی اصغر بهلول حق‌پرست دربان مدرسه عالی سپهسالار

امروز میخواهم دنده «لیستون» راله‌کنم!

بقیه از صفحه ۹

عبده رئیس‌صدراسمیون بوکس

که‌طرفدار نداردو سندیکاهانتوانستند او را بسازند و بخرند ودر نتیجه او بوکسوری است که مطمئنا روی‌پای خودش ایستاده و بالاخره باتکای نیروی طبیعی خودش بمقام قهرمانی بوکس رسیده و بعقیده من‌تنهاموقعی او شکست میخورد که حریف گردن کلفتری پیدا شود که حتما «کلی» نخواهد بود و عجیب بنظر میرسد که کلی پیروز شود ولی این نکته نیز نبایدنا گفته بماندکه بوکس تنها ورزشی‌است که تا آخرین ثانیه‌برنده را نمیتوان تعیین کرد چون اگرچنین چیزی ممکن بود ماجراجویان بوکس نمیتوانستند از روی شرط بندی بزرگترین سرمایه ها را بدست‌آورند سال گذشته که فردای آن لیستونو پاترسون میخواستند مسابقه بدهند من چون هر دو نفر را دیده بودم‌گفتم لیستون بسیار قوی و نیرومند است و برنده خواهد شدو نظرم صائب درآمد حالا نیز میگویم از نظر تکنیك کلی سریع‌تر و با هوشتر است بیشتر نمایش میدهد اگر هوش و ذکاوت خود رابخرج دهد میتواند چند روندی در مقابل‌لیستون قرار گیردواگر این ایستادگی تا روند هشتم ادامه پیدا کند چون لیستون سنگینتر است و زودتر از کلی خسته میشود امکان موفقیتی باقی میماند ولی اگر از روند اول کلی داخل بشود و بجنگد مطمئنا درروند اول و دوم «نك‌دان» میشود وحتی اگر بعد از«نك‌دان» علاقه‌باادامه بازی نشان دهد امکان خطرات جانی نیز دارد.

در ایران

در خاتمه آقای عبده در جواب خبرنگار ماراجع بامکان بوجود آمدن رشته بوکس پروفسیونل در ایران گفت:

این را نمیشود ورزش گفت ولی این قمار هیچ زمان در ایران طرفدار و موقعیت پیدا نخواهد کرد زیراچنین سرمایه‌هائی در ایران وجود ندارد در یك مسابقه بوکس حرفه‌ای درآمریکا در حدود ۶۰ هزار نفر تماشاچی با بلیطهای ۱۰ تا ۱۰۰ دلار که بعدادر بازار سیاه از ۳۰ تا۲۰۰ دلاربفروش میرود شرکت میکنند در صورتیکه درایران برای بهترین مسابقه کشتی ویافوتبال که طرفدار کثیری دارد و بلیطهابه‌نسبت یکدهم تایکصدم‌بفروش میرود معهذا نیه مالی ایرانیان اجازه نمیدهد که بدیدن مسابقات بیایند.

بوکس آماتور

آقای عبده راجع‌به بوکس‌آماتور گفت که من بارها فرق بین این دو طریقه را گفته‌ام و باید مکرربگویم که بین آماتوز و پروفسیونل فرق بسیار هست چون دربوکس آماتور همیشه تورنمنت میباشد و روی یك فرد دور نمیزند و کلیه قوانین را برای حفظ سلامتی مشت زن تدوین کرده‌اند ولی در بوکس حرفه‌ای کانگستر ها یك بوکسور بانیروی ۶۰ در صد را بدروغ بزرك میکند و در مسابقه های انتقامی برای پر کردن جیبهای خود در مقابل یك‌بوکسور با نیروی صد در صد قرار میدهند وچه بسا که مسابقه بمرك بوکسور تمام میشود.

عریضه سرگشاده
پیشگاه اعلیحضرت همایونی
ارواحنالك‌الفدا

پدر تاجدار درسال ۱۳۳۵ که قانون سهم زارعین از بهره مالکانه بعنوان عمران محل بفرمان ملوکانه باجرا رسید تاچند وقت قبل غلامعلی شهریاری ارباب قریهٔ گرنام چهار دانگه بهشهر برای تشکیل انجمن محلی مخالفت نمود و از دادن سهم زارعین خودداری میکرد لذا از تاریخ ۴۲ر۹ر۲۵ تابحال دومرتبه بفرمانداری شهرستان بهشهر شکایت نمودیم ولی تاکنون‌اقدامی جهت وصول سهم زارعین نشده در صورتیکه قریه گرنام فاقد آب آشامیدنی و دارای حمام خراب و بدون مدرسه بلکه مکتب کوچك هم ندارد در چند سال قبل قریهٔ مذکور طعمه حریق‌واقع شده شهرستانها و ساکنین دهات برای اهالی اعانه جمع‌آوری نموده در ضمن حضرت آیت‌الله آقا میرتقی حسین ساکن فعلی درنوکنده از وجوهات بریه مسجدی بناء فرموده‌اند که هنوز تعمیراتش باقی‌می‌باشد از روزی که‌قانون لوایح ششگانه‌شاهنشاه محبوب به‌مرحله عمل رسیده تاکنون غلامعلی شهریاری‌بعناوین مختلفه برای مازارعین اسباب اذیت و اشکال تراشی مینماید در صورتیکه‌دودانك نیم قریه نامبرده بنام سکینه خانم مادرشهریاری مشمول شده بود، یشان ۱۳ سیر آن را به‌حساب آوردند علاوه براین طبق دستور ریاست اصلاحات ارضی شهرستان بهشهر ارباب بی‌رحم ازشالی بهره نگیرد و از گندم وجو طبق عرف محل وهمجوار که ده یك بگیرد و صدی پنج و صدی ده‌را به‌انجمن بپردازد و اینجانبان کرارا گفتیم حاضر هستیم ده‌یك را تقدیم لکن ارباب مذکور میگوید از گندم وجو پنج یك و ازشالی سه یك اخذ نمایم در حالیکه عرف محل ده یك است برای روشن شدن مطلب که‌ملك گرنام کافی نیست مازارعین در حدودسیصد هکتار از ملك طلق‌بارهم را کشت می‌نمائیم بهره ده‌یك به‌خرده مالکین پارم می‌پردازیم و اما اشخاصی از قریه نامبرده بامالك موافق می‌باشند ده‌یك می‌گیرد و از بقیه‌شصت‌خانوار که‌موافق‌بامر شاهنشاه‌هستند مخالفت‌ورزیده‌پنج‌یك‌ازگندم‌وجووسه‌یك‌ازشالی‌مطالبه‌میکنند روی همین اصل‌به‌آقای رئیس پاسگاه یانسر بنام تقی‌زاده تبانی نموده اسباب مزاحمت اهالی را فراهم می‌آورد درلیلهٔ پنج‌شنبه ساعت ده شب مورخه ۴۲ر۱۰ر۱۹ آقای رئیس مذکور باتفاق چند نفر ژاندارم بمحل وارد شده برای جمع‌آوری بهره‌مالکانه اولا مردم را تهدید بقتل نموده و تیرهوائی خالی کرده و لگد بزیر شکم‌هاشم‌زده که باعث فتق وورم خاصره او شده و دیگر سماور آب‌جوش در اثر هجوم آقای‌مامورین وتقی‌زاده روی پای پسربچه شیرخوار بانو شیرین ریخته وسوخته‌ومجروح‌شده شاید باعث مرگ شود و در منزل نظر رفته وامر نموده که اسب خودرا درهمان شب بیاورد و بار را دریانسر تحویل منزل ارباب‌نمایید چون هوا برف و طوفان بود شخص‌نامبرده امتناع‌ورزیده خود جناب رئیس روی غضب باقنداق تفنك زیرگوش اسب زده که بلافاصله اسب سقط شده ولاشهٔ او هنوز باقی است رئیس‌پاسگاه یانسر تحت تاثیر مالك قرار گرفته و زارعین را اذیت میکند در خاتمه برادر غلامعلی شهریاری بنام اردشیر شهریاری که در اداره ثبت آمار شهرستان‌بهشهر که‌کارمندسیارچهاردانگه‌درقریه گرنام مالك است چنانچه بخواهیم دختری را شوهر بدهیم قبلا مبلغ سه‌هزار ریال و یا پنج‌هزار ریال به‌غلامعلی واردشیر شهریاری باید ببردازیم والا بامخالفت روبروشده‌حق‌ازدواج‌نداریم‌پدرتاجدار ما مسلمان و اهل این آب و خاك و شاهدوست و میهن پرست هستیم بی‌جرم‌وگناه مردان‌مایکعده‌به‌زندان‌بهشهروعده‌دیگرمتواری از دست ارباب باتبانی و کمك رئیس پاسگاه آقای تقی‌زاده می‌باشند و مازنان د راین هوای سردبی‌سرپرست باشیم استدعای عاجزانه از آن پدر مهربان داریم امرملوکانه شرفصدور یابد بکار این جانبان رسیدگی عاجل شده ومارا از دست این ارباب نجات دهند دراین موضوع شکوائیه به‌استانداری محترم استان دو و بفرمانداری شهرستان بهشهر تقدیم داشته‌ایم که هنوز بجائی نرسیده از طرف‌شصت‌خانوار قریه گرنام

خانم جونی عیال‌سید جبار چرامینی ـ نرجس اصغری ـ کلثوم یلائی ـ صغری یلائی ـ عمه‌کل یلائی ـ فاطمه اصغری ـ بلورعیال شعبان ـ سیده‌بنی‌حسینی و یك انگشت مهردیگر

بمناسبت روز تاریخی یکشنبه ۶ بهمن (انقلاب شاه‌و مردم) مجلس جشن از طرف انجمن های‌محلی‌بخش ۱۵ (۲۰سابق)از ساعت ۳ الی ۵ بعد از ظهر روز مذکور در محل انجمن ها و از ساعت ۷ بعد از ظهرهمان‌روزازطرف‌شورای‌انجمن‌های‌بخش‌مذکور درخیابان استخر محل انجمن راه‌پیما برقرار بدین‌وسیله ازعموم دعوت می‌شود باتشریف فرمائی خود مفتخرمان فرمایند

شورای انجمن‌های محلی بخش ۱۵ (۲۰ سابق)

حاجی‌راه‌پیما ـ بنی‌احمد ـ حاجی دادبین ـ معتمدالسادات ـ احمدی‌ـخلیقی‌ـ سروان انصاری ـ جهانی ـ طاهری ـ بختیاری ـ اخلاقی ـ حاجی احمدیان بیکدلی‌آبائی ـ دکتر پارسا

آ ـ ۲۱۳۷

آگهی شرکت سهامی پخش تلق و مشمع

از سهامداران شرکت سهامی پخش‌تلق و مشمع دعوت‌میشود که در روزیکشنبه مورخه ۴۲ر۱۱ر۱۳ ساعت سه بعد از ظهر در محل شرکت حضوربهمرسانند

دستور جلسه

۱ـ انتخاب یك نفر عضو هیئت مدیره بجای مستعفی

۲ـ انتخاب بازرسان

آ ـ ۲۲۰۴۷ **هیئت‌مدیره شرکت سهامی‌پخش تلق‌ومشمع**

آگهی حراج

اموال مشروحه زیر که بابت بدهی از مودیان‌مستنکف مالیاتی بازداشت گردیده طبق‌مشخصات مندرج در این آگهی بارعایت مواد ۳۰ و ۳۱ آئین‌نامه اجرائی از طریق مزایده از تاریخ۴۲ر۱۱ر۲۲ تاپایان حراج همه روزه بین ساعت ۹ الی ۱۲ صبح بفروش میرسد محل حراج در محوطه کاخ وزارت دارائی (خیابان ناصر خسرو) می‌باشد

۱ـ فرش کرمانی ۳×۴ متر زمینه‌لاکی‌حاشیه‌سرمه‌وآبی	۳پارچه	۱۰۲۰۷۸ریال
۲ـ ماشین اوپل دودرب مدل۵۸ بشماره۴۲۲۷۹رط ـ ۴۰	یکدستگاه	۶۰۰۰۰ریال
۳ـ کناره قالی تبریزی زمینه لاکی ۴ متری	یك تخته	۴۱۳۰ریال
۴ـ یخچال سان‌یوسفید رنك	دو دستگاه	۳۶۱۸۰ ریال
۵ـ سماور نفتی سفید رنك	یك عدد	۷۶۰ ریال
۶ـ کنتور برق سه‌فاز ریمنس	۶۰ عدد	۶۹۰۰۰ریال
۷ـ فرش کرمانی‌زمینه‌لاکی‌حاشیه گلدارتقریبا۹ متر	یك تخته	۱۲۰۰۰ریال
۸ـ بخاری ارج شکلاتی رنك	یك عدد	۱۰۰۰ریال
۹ـ میز تحریر چوبی لاکی الکلی باشیشه	یك‌عدد	۱۰۰۰ریال
۱۰ـ گاو صندوق سیصد کیلوئی کارخانه‌ابراهیم‌زاده	یك عدد	۲۵۰۰ ریال
۱۱ـ ساعت دیواری و میز چای خوری	دوعدد	۴۰۰ ریال
۱۲ـ پنکه وستینکهاوس رومیزی	یك‌عدد	۲۰۰۰ ریال
۱۳ـ صندلی لهستانی زردرنك	۶عدد	۳۰۰ریال
۱۴ـ قالی کرمان‌زمینه‌لاکی‌ساده تقریبا۵×۴	یك تخته	۴۰۰۰۰ ریال
۱۵ـ قالیچه ابریشمی نقشه درختی دومتری	دوتخته	۳۰۰۰۰ ریال
۱۶ـ کناره قالب زمینه عنابی۵ متری	چهارتخته	۱۶۲۰۰ریال
۱۷ـ اتومبیل کامیون شماره‌شهربانی ۴۱۰۶۳رط۴۰	یکدستگاه	۱۶۱۳۰۵ریال
۱۸ـ اتومبیل کامیون شماره‌شهربانی ۵۳۴۸۶رط۴۱	یکدستگاه	۱۶۰۰۰۰ریال
۱۹ـ اتومبیل کامیون‌شماره شهربانی۴۹۵۶۳رط۴۰	یکدستگاه	۱۲۸۸۱۱ ریال
۲۰ـ اتومبیل کامیون شماره‌شهربانی۴۹۵۶۶رط ۴۰	یکدستگاه	۱۰۰۰۰۰ریال
۲۱ـ اتومبیل کامیون‌شماره شهربانی۴۹۵۶۲رط ۴۰	یکدستگاه	۲۲۱۰۴۰ریال
۲۲ـ اتومبیل کامیون‌شماره‌شهربانی ۵۳۴۸۴ط ۴۱	یکدستگاه	۱۷۲۴۴۶ر۵۰ریال
۲۳ـ اتومبیل کامیون‌شماره شهربانی ۲۹۲۱رط ۴۰	یکدستگاه	۱۷۰۰۰۰ریال

توضیح آنکه اموال مشروحه بالا مربوط به پرونده‌های کلاسه ۱۵۷ـ۹۸ـ۱۶۳۵ـ۳۳۸ـ۷۹۸ـ ۱۷۶۰ـ۱۰۲ می‌باشد.

آ ـ ۳۵۹۶۸ **اداره کل وصول تهران‌وحومه**

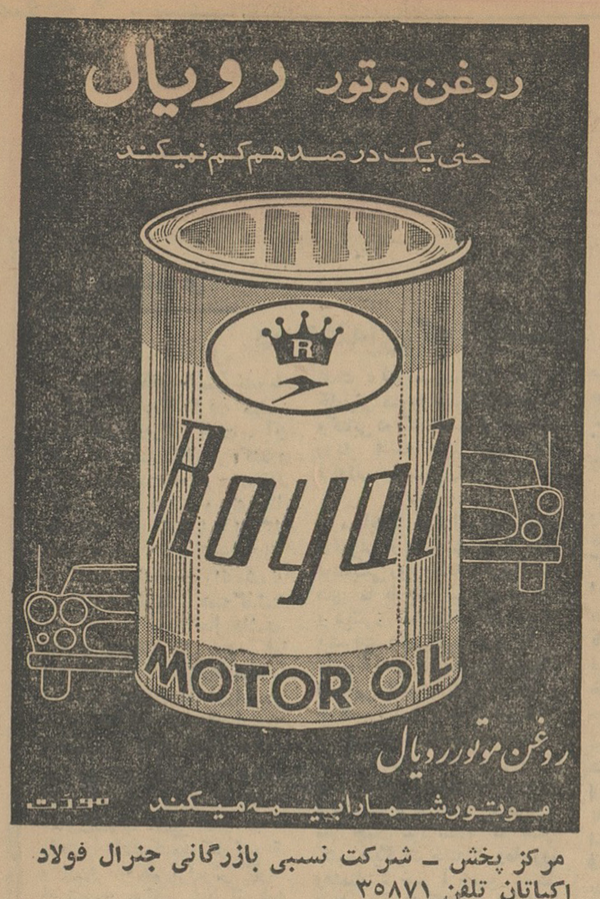

مرکز پخش ـ شرکت نسبی بازرگانی جنرال فولاد
اکباتان تلفن ۳۵۸۷۱

بدینوسیله باطلاع زائرین بیت‌الله الحرام میرساند

طبق دستور شماره ۱۱۹۸۸رس ۱۵ـ ۱۲ر۱۰ر۴۲ وزارت کشور و تصمیم متخذه دراولین جلسه کمیسیون موقت حج تهران از تاریخ صبح شنبه ۴۲ر۱۱ر۵ تاپایان وقت اداری روز ۴۲ر۱۱ر۳۰ از متقاضیان حج قبول تقاضا شده‌و تا ۴۲ر۱۲ر۴ نسبت بوضع آنان باتوجه بمواد مشروحه زیر رسیدگی و بر طبق مقررات گواهینامه صدور گذرنامه حج صادر و تسلیم خواهد شد.

۱ـ متقاضیان باید تقاضای خود رابامشخصات حاوی‌نام فامیل ونام‌پدر و محل‌صدور شناسنامه و تاریخ تولد ومشخصات همراهان بطور وضوح نوشته بضمیمه۳قطعه عکس شخصا بکمیسیون حج در فرمانداری تهران واقع در خیابان تخت جمشید تسلیم و رسید دریافت دارند.

۲ـ متقاضیان به ترتیب تسلیم تقاضا در کمیسیون حضوریافته ووسیله پزشکان وزارت بهداری معاینه ودرصورت تائیدتندرستی و تشخص تمکن و سایر صلاحیت های مقرره گواهینامه صدور گذرنامه از کمیسیون دریافت خواهند داشت.

۳ـ زنان باردار ـ مادران شیرده ـ بیماران ـ معتادین از مسافرت ممنوع میباشند.

۴ـ نظر باینکه‌در کلیه فرمانداری های شهرستان ها کمیسیون مربوط برسیدگی باین امر دائر میباشد فرمانداری تهران از پذیرش و رسیدگی به تقاضای زائرین ساکن شهرستانها خوداری خواهد نمود.

۱ـ۳ آ ـ ۳۵۹۸۰ **فرماندار تهران ـ صدری**

آگهی مزایده شن‌وماسه مسیل های‌تهران

شهرداری تهران بهره‌برداری از مسیل‌های اطراف تهران را

۱ـ مسیل‌سرخه‌حصار از ابتدا تاانتها

۲ـ مسیل کن از ابتدا تاانتها

۳ـ مسیل باکك‌وشاه‌آباد و شمس‌آباد از ابتدا تاانتها

۴ـ مسیل غلغلی از ابتدا تاانتها

۵ـ مسیل‌طرشت‌ازابتداتاانتها

بمزایده میگذارد داوطلبان میتوانند تاساعت ۱۰ صبح روزشنبه نوزدهم بهمن ماه ۱۳۴۲ پیشنهادات خودرا درپاکت سربسته و لاکومهرشده که روی آن نوشته شده باشد مربوط بمزایده شن و ماسه در صندوق‌مناقصه و مزایده شهرداری در اطاق‌رئیس کل بازرسی تسلیم ودرساعت ۱۰½ همان روز پاکات باز وخوانده خواهد شد.

۱ـ حضور پیشنهاددهندگان در جلسه مزایده آزاداست.

۲ـ به‌پیشنهادات مبهم و مشروط‌و فاقد قبض سپرده ترتیب‌اثر داده نمی‌شود

۳ـ پیشنهاددهندگان میتوانند نسبت بیك یاکلیه مسیل‌ها پیشنهاد دهند

۴ـ هرگاه پیشنهاد راجع به‌چند مسیل‌باشدباید‌مبلغ‌پیشنهادی هریك از مسیل‌ها را جداگانه ذکر نمایند

۵ـ هریك از پیشنهاددهندگان باید صدی پنج از کل مبلغ پیشنهادی را بصندوق شهرداری سپرده و قبض سپرده آن را ضمیمه نمایند و یامعادل آن ضمانت‌نامه بانکی از بانك های‌مجاز ضمیمه پیشنهاد نمایند

۶ـ فهرست حداقل مزایده برای هریك از مسیل‌ها و مشخصات و نقشه‌های مسیل‌ها در اداره کل حقوقی شهرداری می‌باشد و پیشنهاددهندگان باید قبل از تسلیم پیشنهاد آنها را ملاحظه و امضاء نموده و سپس پیشنهاد خودرا تسلیم نمایند

۷ـ کمیسیون در رد و قبول هریك یاکلیه پیشنهادات مختار بوده و رعایت کلیه مقررات آئین‌نامه معاملات دولتی برای پیشنهاددهندگان الزامی است

سرپرست شهرداری تهران

آ ـ ۳۵۹۷۰

مدرن: سازنده انواع عالیترین پرده کرکره آمریکائی بالاتر ازچهارراه‌یوسف‌آباد مقابل بانك‌ایرانیان پرده کرکره مدرن تلفن ۴۸۷۵۵

چگونه از زندان سیگار فرار کنید

نوشیدن مشروبات الکلی ، قهوه و چای و خوردن گوشت انسان را سیگاری میکند

پزشکان جهان میگویند

کشیدن نفس عمیق ، استراحت، گردش در ییلاق ودوش آب سرد کمك برفع اعتیاد مینماید

از آغاز این قرن سیگار بتدریج کشورهای مختلف ونسلهای متوالی‌را تحت تسلط درآورده است .

تعداد سیگاری‌های‌امریکا ۶۰میلیون نفر، انگلستان۱۲ میلیون‌نفر وفرانسه ۱۱ میلیون نفر میباشد .

برای عده‌ای‌سیگار کشیدن ودودآنرا باتفنن بهوا فرستادن وسیله‌ای برای ابراز شخصیت میباشد . تعارف کردن سیگارو کبریت کشیدن برای روشن کردن آن نشانه محبت‌وادب میباشد.

آمار نشان میدهد که ۹۷درصد سیگاریها از خطر این‌دشمن خودباخبر هستند. ولی ترك سیگار کار مشکلی است‌و کسانی‌هم که‌قصد ترك سیگاررا دارند راه آنرا نمیدانند .

واینها راهیست برای ترك سیگار

در امریکا یك سازمان مذهبی که افراد آن حق ندارند سیگار بکشند کنفرانس‌هائی درسراسرکشور ترتیب میدهد . افرادیکه مایل بترك سیگار هستند در طی این کنفرانس ها بمدت پنج روز راه ترك سیگار رامی آموزند. معتاد بایدروزی‌چندمرتبه باصدای‌بلند خطاب بخود بگوید :

«من تصمیم دارم دیگر سیگار نکشم»

طی جلسات درس‌معتادینی که‌موفق بترك سیگار شده‌اند شرح حال خودرا برای این عده میگویند .

گروه مذهبی فوق‌الذکر طی دو سال اخیربا استفاده از همین روش روانی موفق بمعالجه ۱۵۰۰ نفر معتادشده‌اند.

دولت‌امریکا باین سازمان کمك‌مالی میدهد .

اسکاندیناویها قهرمان مبارزه باسیگار هستند.دکتراجروپ‌سوئدی که‌متخصص بیماریهای قلب میباشد داروئی ساخته است که بعداز تزریق آن معتادتامدتی کوچك ترین میلی بسیگار کشیدن احساس نمیکند .

این دارو «کلرئیدرات دولوبلین»می باشد .

دکتر اجروپ شش سال پیش یك بیمارستان ترك سیگار در استکهلم تاسیس کرد که در نوع خود بی نظیر بودو معتادین را با همین دارو تحت درمان قرار داد، اکنون انواع متعددی از این بیمارستان ها در سوئدو نروژ سرگرم کار هستند .

دکتر اجروپ اکنون استاد دانشکده پزشکی دانشکده کورنل در امریکا می باشد .

وی در کالیفرنیا هم‌یك بیمارستان ترك سیگار افتتاح کرده است . آمار نشان میدهد که روزی سه تزریق از «کلرئیدرات‌دولوبلین» بمدت ده روزدر ۷۶ درصد موارد باعث درمان کامل معتادین میشود .

عدم موفقیت کامل این دارو فقط‌در یك درصد مواردمشاهده گردیده‌است.

در فرانسه هنوز چنین بیمارستان هائی بوجود نیامده است . ولی یك شرکت خصوصی قرصهائی‌برای ترك سیگار ببازار فرستاده است که‌اثرآن مشابه «کلرئیدرات‌دولوبلین» می‌باشد. کافیست شما قبل از روشن کردن هر سیگار یکی‌از این قرصها را بجویدتا بکلی هوس سیگار کشیدن را از دست بدهید .

شرکت سازنده میگوید کافیست‌ده روز از این قرص استفاده کنیدتابکلی رفع اعتیادتان بشود .

یك‌خانم دکتر فرانسوی بنام«مود-گوزن» معتقد است که استفاده از غذا های سنگین‌نظیر گوشت‌در انسان‌هوس سیگار کشیدن بوجود می آورد .وی معتقد است که برای ازبین بردن این هوس بایدازنوشیدن‌و خوردن‌مشروبات الکلی ،غذاهای سنگین ،چای و قهوه اجتناب کرد. در عوض گرفتن دوش‌آب سرد، استنشاق هوای‌سرد و گردش درییلاق بعقیده اوبرای‌رفع‌اعتیادبسیار مفید هستند .

دکترس کوزن میگوید :

ـ من بتجربه دریافته‌ام که کشیدن چند نفس عمیق هوس سیگار کشیدن رابرای مدتی ازبین میبرد .

دکتر جرج دانمارکی معتقد است‌که اگر دود سیگار را بدرون ریه‌های‌خود نفرستیم‌خطرآن بنحومحسوسی کاهش میبابد .

دکتر جرج باترك فوری سیگارمخالف است‌و میگوید بایداز یك‌روش‌تدریجی استفاده کرد.

وی عقیده دارد که معتاد باید برای ترك سیگار چندروزی کارخود را ترك کندو باستراحت بپردازدو در این‌مدت وقت خودرا با گردش ، مطالعه، گوش کردن‌بموسیقی و ... پر نماید .

اگر این روش ۱۵ روز ادامه یابد احتمال‌رفع اعتیاد بسیار است .

حال برحسب سلیقه‌تان یکی ازاین راههارا برای ترك سیگار انتخاب‌کنید. کاندید

ستاره درخشان این هفته

در هفته‌ئیکه گذشت «ماریاکالاس» خواننده مشهور درخشانترین چهره بود . تمام محافل هنری لندن از او سخن گفتند و مطبوعات اروپا وآمریکا بربرنامه وی در اپرای کاونت گاردن لندن مقالات تحسین آمیز نوشتند.

داستان کوتاه در یکشب

از:مارتین سری — ترجمه : منصورمصلحی

پاکت زرد رنك

فرناند در حالیکه سینی صبحانه اش را کنار میزد گفت :

ـامروز وضع پست خیلی خوب بود.

قلب کریستیان بشدت می طپید چون در میان بسته نامه ها پاکت زرد رنك خودش رادیده بود بهمین جهت بهانه‌ئی آورد و بآشپزخانه رفت .ازآنجا میتوانست قیافه شوهرش را موقع خواندن نامه ها ببیند . ولی نمیخواست موقع باز شدن پاکت در کنار فرناند باشد چون صورتش سرخ میشد وشوهرش فورا میفهمید که این کارت را او فرستاده است .

کریستیان برای صدمین بار جملات مقاله‌ئی را که از یك روزنامه بریده بود برای خودش تکرار میکرد:

«شاید شما موقعیکه بفهمید زنتان شمارا گول زده حیرت‌کنید. اگر این را باور ندارید یك‌روز شنبه در حدود ساعت چهار بمنزل بیایید آنوقت...»

***

کریستیان مدتها تردید داشت که چنین ماجرائی بسازد یانه؟ بعد از خواندن داستانی در یك مجله بفکرش رسیده بود که حسادت شوهرش را برانگیزد وبدین ترتیب قلب اورا فتح کند تا شاید بتواند ماجرا های ماه عسل را تکرار نماید . سه‌سال بیشتر از ازدواج اوبا فرناند نمیگذشت و یقین داشت که شوهرش اورادوست میدارد . ولی از مدتی پیش فرناند سر بهوا شده بود و بیشتربدیدن دوستانش اظهار علاقه میکرد.

کریستیان زیاد غم این وضع را نمیخورد و آنرا بحساب بحرانی میگذاشت که غالبا دوسه سال بعد از ازدواج رخ میدهد ویقین داشت که بوجود آمدن یك حادثه سبب خواهدشد که همان‌عشق وعلاقه ماههای اول ، شدیدتر وپایدارتر او وشوهرش را بهم پیوند خواهد داد.

فرناند بسراغش آمد و گفت :

ـتاظهر خداحافظ سعی میکنم زود برگردم .

وبعد مطابق معمول وآنچنانکه گوئی هیچ حادثه‌ای رخ نداده است اورا در آغوش کشید و بوسید ولی شك نبود که نامه پاکت زرد رنك را خوانده است کریستیان داخل سید را جستجو کرد ولی فرناند نامه را دور نینداخته بود معلوم بود که‌اول مطالب آنرا باور نکرده است ولی بعداز بیرون رفتن از منزل حتما فکر میکرد: «شاید این راست باشد!» وکم‌کم حسادت در قلبش جای میگرفت.

***

از آن روز تاشنبه بسی طولانی جلوه کرد و در رفتار فرناند هم هیچ تغییری پیدا نشده بود . وامروز که شنبه بود فرناندبموقع باداره اش رفته بود ولی کریستیان یقین داشت که بی خبر بخانه باز خواهد گشت تااز صحت وسقم ماجرا مطلع شود و موقعیکه کریستیان را تنها ببیند ... شك نبود که خجالت خواهدکشید وبرای این بی موقع آمدن بهانه‌ئی خواهد تراشید . کریستیان در آنصورت ماجرا را برای او می گفت و درخواست بخشایش میکرد که برای جلب محبت او از این شیوه نابسند مدد جسته است .

ساعت چهار بعد از ظهر فرا رسید . کریستیان ازجا بلند شد که رادیورا روشن کند ولی صدای زنك‌در اورا برجا میخکوب کرد. فرناند کلید داشت پس چه کسی زنك میزد ؟ کریستیان بسرعت بطرف در رفت زیرا نمیخواست شوهرش فکر کند که‌او میخواهد چیزی را پنهان کند . ولی فرناند نبود مینه دوست اوبود که به کریستیان گفت:

ـاوه سلام . از این جارد میشدم فکر کردم خوبست سری بفرناند بزنم .

ـولی‌شما بدشانس هستید چون فرناند روزهای شنبه تادیروقت سرگرم کار میباشد.

کریستیان میخواست هیجان خودرا از مینه بپوشاند وناگهان فکری تنش‌را بلرزه درآورد اگر فرناند سرمیرسید واورا بامینه میدید چه میشد ؟ ولی مینه دربند این افکار نبود ومرتبا حرف میزد . کریستیان وحشت زده چشم بعقربك ساعت دوخت ساعت چهار و نیم شد وقت آن بود که مینه بهر ترتیب از آنجا برود و چقدر بدمیشد اگر کریستیان باجبار عذر اورا میخواست .وبالاخره گفت :

ـبیهوده انتظار فرناند را میکشید او خیلی دیر برمیگردد ومن هم خیلی خسته هستم.

مینه که دید کریستیان از حضور اوچندان خشنود نیست و باخشم از او خداحافظی کرد و رفت کریستیان هم روی مبلی افتاد و بآرامی بگریستن پرداخت .

عقربك ساعت بسرعتی دیوانه‌وار مکشت نیمساعت از موعد آمدن فرناند میگذشت کریستیان باداره تلفن کرد از آنجا باوگفتند که‌شوهرش بعد از ظهر باداره نیامده‌است .

زبان کریستیان از شدت وحشت بند آمده بود وهمانطور که گوشی تلفن بدستش بود نگاهش بیك لکه رنك پریده روی قالی افتاد. این آخرین پرتو خورشید غروب بود. فکری بخاطرش رسید نکند فرناند ناامید و خشمگین در خیابانهای باران خورده پرسه میزند.؟ وباز فکر کرد: نکند آبهای سیاه رود سن جسد اورا درخود فرو کشیده باشند ؟ کریستیان که خیس عرق بود باطرافش نگاه کرد شب‌شده بود ولی این صدای زنك چه بود؟ بعد از مدتی متوجه شد که تلفن زنك میزند . دستش میلرزید . فاجعه ... فاجعه ... بنظرش میآمد که سیم سیاه‌تلفن مار زهر داری است که میخواهد اورابدام مرك بیاندازند .

ـآلو ... من فرناند هستم .

در یك لحظه کریستیان غرق در خوشحالی شد .

ـسعی نکن داستانی بسازی ... همه چیز را میدانم . بعد از ظهر رادر کافه‌ئی روبروی منزلمان گلراندم . خوب فرصتی داشتی که از مینه پذیرائی کنی ... لازم نیست بدانی من کجا هستم فقط بدان‌که‌بازنی هستم که تابحال بی جهت در مقابل عشقش مقاومت میکردم .

کریستیان دیگر بحرفهای فرناند گوش نمیداد فقط گریه میکرد ونام شوهرش را برزبان میآورد و گوشی تلفن جلوی پایش روی زمین افتاده بود .

پایان

عبور از پنج قاره

خواننده عزیز :

روی سخن باشماست

گنجایش صفحات روزنامه ازاین پس امکان میدهد روز های پنج شنبه مطالب جامع‌ترو متنوع‌تری دراختیار خوانندگان صفحه عبور از پنج قاره قرار دهیم .

هدف ما از آغاز ایجاد این صفحه آن بوده است که شما را درجریان‌تازه ترین‌مطالب‌پزشکی علمی ،هنری و حوادث گوناگونی که در عرصه پهناور جهان روی میدهد قرار دهیم . بهنگام کم شدن صفحات روزنامه ماهمچنان این هدف را دنبال کردیم ، اما محدود تر . ما با اطمینان می گوئیم هرگز در جهان واقعه غیر سیاسی مهمی روی نداده است که در این صفحه منتشر نگردد. بسیارند خوانندگانی‌که ازمطالب صفحه عبور از پنج قاره برای آرشیو های خصوصی و بالابردن دانش عمومی خود استفاده می کنند واین‌خودبزرگترین دلگرمی مادر ادامه این راه است .

خواننده‌ای برای ما نوشته‌است: «با مطالعه مداوم صفحه عبور نیاز من به هر گونه مجله وروز نامه خارجی‌برآورده میشود زیرا این صفحه چکیده تمام مطالبی است که روزنامه ها و مجلات معتبرپنج قاره پیرامون وقایع غیر سیاسی منتشر میسازند» چنین نامه هاایست که ما را بر آن میدارد تا در کارخودتلاش بیشتری کنیم و هر پدیده تازه‌ای‌که در زمینه های غیر ـ سیاسی در جهان روی میدهد در اختیار علاقمندان باین صفحه قرار دهیم . بموازات این امر سعی ما براین بوده است که پاورقیهای صفحه عبور، ارزنده باشد. وخرسندیم که تاکنون چنین بوده است و در آینده نیز ضمن ادامه این راه کوشش می شود که پاورقیهای صفحه عبور گوناه ترو متنوع ترگردد.

پس از پاورقی «حماسه نبرد استالینگراد» که‌طرفداران زیادی داشت از فردا اقدام به انتشار پاورقی تازه‌ای میکنیم که در نوع خودبی‌نظیر است‌پاورقیهای صفحه عبور از بین دهها‌پاورقی روزنامه های مهم دنیا انتخاب میشود . و ارزش زیادآن‌دراین است‌که‌با سلیقه‌خوانندگان‌صفحه عبور هماهنگی داشته باشد .

امید ما اینست‌که خوانندگان صفحه عبور از ۵ قاره هر گونه نظر انتقادی که پیرامون مطالب و پاورقیهای این صفحه دارند دراختیار ما قرار دهند . زیرا که انتقاد سازنده بهترین‌رهنمون ما خواهد بود .

منصور تاراجی

ترجمه‌ازنوشته‌های‌داغستان

من داغستانیم

چیزی‌نگذشت که کاوورمهندس کشاورزی از پشت سر به‌آن‌ها رسید . او به زن ماته گفت :

ـمی بینم که خسته شدی . این افتخار را بمن بده‌که‌پسرتان را برایتان بغل کنم !

وماته که معمولاجلو جلومیرفت، فرصت نکرد سرش را برگرداند، که‌کاوور بارسنگینی را از بغل زنش گرفته بود .

اول ماته مانند پیش جلو جلومی رفت . اما آهسته آهسته‌قدمها را کوتاه کرد و دوشا دوش‌زنش قرارگرفت.آشناهائی‌برمیخوردند با آنها سلام و علیك میکردند و از تعجب چشم هاشان باز می ماند :چی شده، چرا کاوورپسر ماته را بغل کرده ؟

سامل، دلقك‌مسخره هم‌نتوانست از این لذت چشم بپوشد و با صدای رسا فریاد زد :

ـآهای ،ماته ، حالا که از پسرت دست کشیدی، از زنت هم دست بکش !

ماته ازحرص گونه‌هایش سرخ شد .بچه را از بغل کاوورکشید وفریاد زد :

ـبس‌است ! من داغستانی‌ام!

سپس چپ‌چپ به پسرش نگاه کرد وافزود :

ـاو هم داغستانی است !

زنش پرسید :

ـپس من چه کاره‌ام؟

ماته سکوت کرد ، آهی کشید و گفت :ـتو هم داغستانی هستی! کاوور بحثی نداشت ، پس این طور، خدا راشکر ، حالا سه‌نفر در دنیا داغستانی وجود دارد : ماته ، زنش و طفلشان .

روزی نیست که«ماته»نگوید: ـمن داغستانی‌ام !

کسی با او بحثی ندارد : «ماته» در حقیقت هم داغستانی است . اما این‌کلمات را بالحنی ادا میکند ، مثل اینکه در تمام دنیا فقط او داغستانی‌است

اهالی دهکده‌اش نسبت به‌این ضعف کوچك او چشم پوشی می کنند . بعضی ها هم گاهی تعریفش را میکنند :« او خیلی ملت ومیهن خود رادوست‌دارد!» راستش‌این است‌که«ماته»بیشتر اوقات هنگامی که چیزی برخلاف میلش باشد ، میگوید«من ـ داغستانیم!»

مثلاخجالت میکشد در خیابان بچه‌اش را بغل کند .

باکبروغرور به زنش میگوید :

ـمن داغستانی‌ام

وخیال میکندبااین کلمات‌همه چیز را گفته است .

یك بار وقتی دسته جمعی همه خانواده به منزل یکی‌ازاقوامشان رفته بودند ،زنش‌به‌التماس‌افتاد:

ـماته ،من دستهام افتاد یك خرده بچه را بغل کن ..

ماته با تحقیربه زنش نگاهی انداخت و گفت :

ـکی؟! من‌داغستانی‌ام !

زنش به جوش آمد :

ـپس من به عقیده تو گاوم؟

ماته اینطور توضیح داد :

ـبغل‌کردن بچه کار مردنیست همانطوریکه زین به‌حمار برازنده نیست ، همانطور هم به یك نفر داغستانی برازنده نیست که‌بچه بغل‌کند !

تازه‌های پزشکی

تلویزیون برای کورها

دکتر آلن ساکن آمریکا اظهار داشت که میتوان امواج تلویزیونی را بطریقی منتشر ساخت که مستقیما سلولهای بینائی رادر مغز تحریك نمایند . بدین ترتیب آن دسته از کورها که ضایعه مغزی ندارند میتوانند برنامه های این نوع تلویزیون را ببینند .

دستگاه الکترونیك برای امتحان خون

آمریکائیها یك مغز الکترونیك ساخته‌اند بنام «خون سنج» که میتواند در مدتی کمتر از یك دقیقه گروه خونی، تعدادگلبولهای قرمز خون و چندین نکته طبی دیگر مربوط بخون را مستحضر سازد. این‌دستگاه در بیمارستانها و دردرمان مصدومین ارزش بسیار زیادی خواهد داشت .

هواپیما بجای کلیه

آمریکائیها سه دستگاه هواپیما را بادستگاه کلیه مصنوعی که بسیار گرانقیمت و پیچیده میباشد مجهز کرده‌اند .

بمحض اینکه بیماری در یك گوشه دور افتاده دچار نارسائی کلیه شود و در نتیجه در معرض خطر مرك قرار گیرد این‌هواپیماها بنجات او خواهند شتافت . تابابان سال ۱۹٦٤ قرار است ۲۷ دستگاه مشابه دیگر هم ساخته شود .

تلفات کزاز

میزان مرك ومیر اطفال بعلت ابتلاء بکزاز در سالهای اخیر بااستفاده از یك دستگاه شبیه ریه مصنوعی از ۹٦ درصد به ۲۰ درصد کاهش یافته است . کودك فلج شده را میتوان بوسیله‌این دستگاه ۳-۲ هفته تنفس مصنوعی داد . تااینکه تدریجا آثار بیماری رفع شود و دستگاه تنفس بحال عادی درآید . یادآور میشویم که کزاز یکی از بزرگترین خطراتیست که کودکان را بخصوص در ممالك فقیر تهدید میکند .

مطبوعات پزشکی جهان

تازه‌های علم و دانش

جاده رنگین :

منابع مسئول در سراسر جهان از افزایش روز افزون تعداد حوادث رانندگی نگران هستند . هم اکنون در بعضی کشور ها اقداماتی‌بمنظور جلوگیری از این وضع عملی شده است . ازجمله بعضی کشور های اروپائی جاده رنگین ابداع کرده‌اند .

خاصیت این جاده های رنگین اینستکه توجه راننده را بخود جلب میکنند .یکی از علل حوادث رانندگی یك نواختی جاده های طولانیست که باعث گیجی و حواس پرتی راننده میشود وموقعیکه این جاده ها چند رنك باشند حواس راننده هم پرت نخواهد شد. البته این روش خیلی اطمینان بخش نیست . حسن دیگر این روش اینستکه جاده‌ها زیبا خواهند شد.

داروی ضد نازائی

داروی معروف کورتیزون میتواند بزنان نازا هم کمك شایانی بکند . پزشکان کشور های مختلف بعد از آزمایش های متعدد باین نتیجه رسیده که از نازائی علاج ناپذیر چهل زن لااقل پانزده مورد بوسیله کورتیزون درمان میشود.

بدین ترتیب ازاین پس کورتیزون داروی اصلی درمان نازائی خواهد بود.

در آتیه نزدیك

۱۲ هزار حیوان در جالب ترین باغ وحش جهان

این روزها تعداد مسافرین وسیاحان مونیخ که‌شهر آبجونامیده میشود و ازحیث داشتن آثارهنری شهره‌جهان میباشد بطور حیرت‌آوری فزونی‌یافته است. این‌عده فقط برای دیدن‌سالن های آبجوپا موزه‌ها وگالریهای‌نقاشی باین شهرنیامده‌اند . منظور اصلی آنان بازدید باغ‌وحش مونیخ بمناسبت سی‌وپنجمین‌سالگردتاسیس‌آن میباشد

این باغ‌وحش که بنام «هالبرون» معروف‌است یك‌باغ‌وحش معمولی‌نیست بلکه اولین «باغ‌وحش جغرافیائی»عالم میباشد . دراینجا حیوانات فقط از حیث‌انواع‌مختلف آن‌در معرض‌تماشای مردم قرار نمیگیرند . بلکه مسئولین امور این باغ‌وحش نهایت سعی رادر ایجاد محیطی سالم وهم‌آهنك باموطن اصلی حیوانات ساکن درآن خصوصا ازلحاظ طبیعی و جغرافیائی معمول میدارند. دراین باغ‌وحش نمونه‌ای از هرنوع حیوان ازسراسر عالم ازکوه های مرتفع آلپ گرفته تا دشتهای مجارستان- ازسرزمینهای‌دریای شمال تادشت پهناور سیبری -از جنگلهای انبوه آفریقا تاصحراهای سوزان‌افریقا وبالاخره ازسرزمینهای استرالیا تاقطب شمال وسراسر آمریکا بصورت گله ویاخانواده نگاهداری میشود .

رویهمرفته دوازده هزار حیوان‌از هفتصد نوع مختلف دراین باغ وحش زندگی میکنند . برای‌آنها بهترین‌و مناسبترین شرائط جوی ومحیطی‌به مقتضای شرائط، زندگی اولیه‌آنها بوجود آورده‌اند بطوریکه این‌حیوانات هیچ‌فرقی بین دوموطن جدید وقدیم خود احساس نمیکنند . شاهد صادق این ادعا اینستکه تولید نسل این حیوانات در محیط جدید کاملاطبیعی می‌باشد . تولد بچه‌فیل- اسب‌دریائی وخرس قطبی و غیره درباغ‌وحش‌مونیخ نادروکمیاب نیست . میمونهای اینجا از حیث‌تولید حدنصاب سایرباغ‌وحش های جهان راشکسته‌اند. تابحال‌قریب سی‌بچه‌شامپانزه متولدشده درحالیکه درباغ‌وحش لندن که‌بیش‌از صدسال ازتاسیس آن میگذرد این رقم ازهفت تجاوز نکرده‌است . درروی صخره‌های مصنوعی باغ‌وحش مونیخ که‌شباهتی تام به‌صخره‌های جبل‌الطارق‌دارد تابه‌حال ۶۰۰نوزاد میمون مختص باین نواحی پابعرصه وجود نهاده‌اند .

باغ‌وحش‌مونیخ بسبب‌شرائط‌مناسب وکارشناسان لایق برای نگاهداری حیواناتی که‌نسل آنها درمعرض خطر انقراض قرار دارد بهشتی محسوب‌می‌شود .بسیاری‌از انواع حیوانات‌کمیاب مانند گاو وحشی - گوزن‌وبزکوهی- گورخر وبسیاری دیگردر این باغ پرورش می‌یابند و درازدیاد نسل‌آنها سعی فراوان میشود .

شوخی هفته

خسیس

کریستیان برنارد نویسنده شوخ فرانسوی در مورد عموی خسیس پولدارش میگفت:

ـاگراو در حین مرك بفهمد که نمیتواند پولش را همراه ببرد از مردن صرفنظر خواهد کرد!

غذای خوب

آقائی وارد یك رستوران میشود ودستور «کباب کبوتر» میدهد. این آقا یکساعت صرف وقت میکند تابلکه بتواند برگوشت سرسخت کبوتر فائق آید. در حین این تلاش یك گلوله فلزی که معمولا پای کبوتر قاصد می‌بندند بپای «کباب کبوتر» خود می‌بیند. وقتی آنرا باز میکند کاغذ زردرنگی پیدا میکند که رویش نوشته شده بود: «فردا صبح حمله میکنیم، ناپلئون .»

هفت خبر هفته

بلیط اپرا در بازارسیاه ۲۱۰ تومان

ماریاکالاس خواننده مشهور سرگرم اجرای اپرای «لاتوسکا» در کاونت گاردن لندن می‌باشد . این برنامه او بااستقبال عجیبی روبرو شده است .از دو ماه پیش تمام بلیطهای این برنامه بفروش رفته بود وچند دقیقه قبل از بالا رفتن پرده قیمت هر بلیط دربازار سیاه ۲۱۰ تومان بود .

فستیوال بوئنوس‌آیرس

مقامات «مستئول ماردل‌پلاتا» از تشکیل یك‌فستیوال سینمائی مجدد سرباز زدند و در نتیجه دولت آرژانتین دستوردادیك فستیوال سینمائی بزودی‌دربوئنوس آیرس برگذار شود .

تاریخ احتمالی شروع این فستیوال اول آوریل خواهد بود .

آمریکا، فرانسه ،انگلستان ،مجارستان،ژاپن لهستان،سوئد، چك‌اسلواکی‌وشوروی دراین‌فستیوال شرکت می کنند .

لباس میکرب‌کش

لباس ضد میکرب یالباسی که الیافش قدرت نابود کردن میکربها را دارند در اتحاد شوروی به‌بازار آمده است .

عده ئی از شیمیدانهای لنینگراد الیاف این نوع لباس‌را ساخته اند .

از این نوع پارچه قرار است ملافه برای‌بیمارستان ها هم بیافند و بار ضد عفونی کردن آنها را از دوش پرستار ها بردارند .

تصادف عجیب

طی یك حادثه بی‌سابقه در جاده بین لندن و بیرمنگهام دویست اتومبیل با هم تصادف کردند و رانندگان ۳۲ عددازاین اتومبیلهاسختی‌مجروح‌شدند. علت بروز این حادثه عجیب مه غلیظی است که تمام قسمت جنوبی انگلستان را در خود فروپوشانده است .

استمداد از هامبورك

یك داروی مخصوص که توسط پزشکان‌هامبورك ساخته شده است بدنبال استمداد رادیوئی پزشکان شوروی برای نجات یك طفل با هواپیما به مسکوفرستاده شد .

یکی از اهالی اشتوتگارت توانسته بود این پیام رادیوئی‌را دریافت دارد . ارسال‌این‌دارو تنهاوسیله نجات کودك مزبور از چنك مرك بود .

شاهد پرونده کندی

محافل قضائی دالاس اعلام داشتند که‌سرگرم تهیه مقدمات شروع محاکمه جك رابی هستند. محاکمه قاتل اسوالد در روز های اول فوریه آغاز می شود .

قضات دادگاه از مارینااسوالدهمسر روسی‌اسوالد خواسته‌اند که برای ادای شهادت در دادگاه حاضر شود . . .

از صبح ۵شنبه ۲۴ بهمن
برنامه مخصوص عید فطر
سینما های
رکس-نیاگارا
امپایر- رویال

آگهی اصلاحی مربوط بمناقصه یکدستگاه کامل ماشین روتاسیون چهار رنك هلیوگراور

بدینوسیله باطلاع عموم میرساند که تاریخ رسیدن پیشنهادات دفتر سازمان مستقل چاپخانه دولتی ایران از ۲۱ اسفند ماه۱۳۴۲ به پنجم اردیبهشت ماه سال ۱۳۴۳ تغییر داده میشود الف ٦۵۰۷

مدیر عامل

۲ـ۱ ۳۵۸۹۰ـ۱

فندك، متهم شماره دو!

در کنار سیگار ، فندك هم باید محاکمه شود

از: دکتر نصرت‌الله تفقی

ازسالهای گذشته کم وبیش سیگار را مسبب بروز سرطان ریه معرفی میمودند. نظریه صحیح مراکز بهداشت جهانی و اعلامیه کارشناسان کمیته مبارزه با سرطان دائر بمحکومیت قطعی سیگار های کاغذی (سیگارت) مجرمیت این سیگار در بروز سرطان‌ریه‌را تقریبا محقق کرد وسیگار علیه ما علیه بطرد و منع استعمال محکوم شد . در عین حال پیپ تبرئه وسیگار برك تاحدی مجرم شناخته شد .

اغلب معتادین به‌سیگارت فندکی وجود دارد. امروزه نیز ثابت گردیده که اشتیاق دود بنزین وفرآورده های نفتی در بروز سرطان ریه نقش مهمی دارد . از این نظر کسانی که درروز بدفعات زیاد سیگارت خودرا با فندك می افروزند محققامقدار زیادی گازودود بنزین به ریتین خود سرازیر می سازند ، بهمین جهت نیز سرطان ریه دربین این مردم شایع‌تر است بخلاف، در ممالك فقیر تر که فندك حنبه لوکس و اشرافیت‌بیشتری دارد و مردم بیشتراز کبریت برای افروختن سیگارت‌استفاده میکنند به قسمت سرطان ریه کمتراست درحالیکه اگر نسبت جمعیت‌و مصرف‌سیگارت رادرنظر بگیریم این مردم‌بیشتر سیگارت‌مصرف می نمایند .

استعمال فندك سبب گرفتگی صدا و سرفه‌های‌بیشتراست اما اینکه چرا پیپ در بروز سرطان مجرم نیست ، برای اینست که روشن کردن پیپ بافندك کار مشکلی است‌ودیده نمی شود که‌اشخاص‌معتادبه‌پیپ‌آنرابافندك‌روشن کنند وعموما از کبریت استفاده مینمایند .

در مورد سیگار برك نیز این مطلب صادق‌است ولی هستند کسانی که به زحمت سیگار برك خودرابا فندك روشن می نمایند که تعداد آنان بسیار نادراست وهمین عده هستند که‌برای‌سیگار برك مجرمیت‌محدودی را بوجود آورده اند .

البته کارشناسان‌فن مختارند که با جمع آوری دلائل فندك را محکوم وشریك جرم دانسته و یا اورا تبرئه نمایند .

مگر اینطوری قیمتها پائین بیایند !

از سالهای گذشته کم وبیش سیگار را مسبب بروز سرطان ریه معرفی میمودند. نظریه صحیح مراکز بهداشت جهانی و اعلامیه کارشناسان کمیته مبارزه با سرطان دائر بمحکومیت قطعی سیگار های کاغذی (سیگارت) مجرمیت این سیگار در بروز سرطان‌ریه‌را تقریبا محقق کرد وسیگار علیه ما علیه بطرد و منع استعمال محکوم شد . در عین حال پیپ تبرئه وسیگار برك تاحدی مجرم شناخته شد .

اغلب معتادین به‌سیگارت فندکی وجود دارد. امروزه نیز ثابت گردیده که اشتیاق دود بنزین وفرآورده های نفتی در بروز سرطان ریه نقش مهمی دارد . از این نظر کسانی که درروز بدفعات زیاد سیگارت خودرا با فندك می افروزند محققامقدار زیادی گازودود بنزین به ریتین خود سرازیر می سازند ، بهمین جهت نیز سرطان ریه دربین این مردم شایع‌تر است بخلاف، در ممالك فقیر تر که فندك حنبه لوکس و اشرافیت‌بیشتری دارد و مردم بیشتراز کبریت برای افروختن سیگارت‌استفاده میکنند به قسمت سرطان ریه کمتراست درحالیکه اگر نسبت جمعیت‌و مصرف‌سیگارت رادرنظر بگیریم این مردم‌بیشتر سیگارت‌مصرف می نمایند .

استعمال فندك سبب گرفتگی صدا و سرفه‌های‌بیشتراست اما اینکه چرا پیپ در بروز سرطان مجرم نیست ، برای اینست که روشن کردن پیپ بافندك کار مشکلی است‌ودیده نمی شود که‌اشخاص‌معتادبه‌پیپ‌آنرابافندك‌روشن کنند وعموما از کبریت استفاده مینمایند .

در مورد سیگار برك نیز این مطلب صادق‌است ولی هستند کسانی که به زحمت سیگار برك خودرابا فندك روشن می نمایند که تعداد آنان بسیار نادراست وهمین عده هستند که‌برای‌سیگار برك مجرمیت‌محدودی را بوجود آورده اند .

البته کارشناسان‌فن مختارند که با جمع آوری دلائل فندك را محکوم وشریك جرم دانسته و یا اورا تبرئه نمایند .

فندك را فراموش نموده اورا به پای میز دادرسی احضار نکرده‌اند و الا اگر دادرسی فندك آغاز شود قطعا محکومیت او از شدت مجازات سیگارت خواهد کاست!

اینك دلائل ظاهری شرکت فندك در بزهکاری سیگارت :

در ممالك پیشرفته که سرعت‌و استفاده از فرصت دقت در زندگی روزمره مورد توجه است وحتی برای روشن کردن سیگارت صرفه جوئی در وقت می‌نمایند استعمال فندك بسیار رایج است بطوری که در جیب

تفسیری برآمارحوادث ماه‌گذشته

تهران ۱۰۰ نفر قربانی داد!

حسین شمس ایلی

آماری که دیروز از طرف اداره پزشکی قانونی منتشر شد حاکی بود که در ماه گذشته ۱۰۰ نفر در نتیجه حوادث مختلف در تهران و حومه کشته شده‌اند .

این رقم نسبت به جمعیت دو- میلیونی تهران ازلحاظ وقوع‌حوادث چندان غیرطبیعی بنظر نمیرسد ، مخصوصا اگر توجه شود که در همین ماه تنها ۱۱۱ نفر بعلت‌بیماری داخلی فوت شده‌اند . خوشبختانه میزان حوادث در تهران نسبت به شهر های دیگر دنیا چندان زیاد نیست ، علی‌الخصوص که اغلب‌مرگ و میر ها در نتیجه غفلت و عدم توجه اتفاق می افتد . اما در همین‌آمار ارقامی بچشم میخورد که قابل‌توجه میباشد . مثلا کشته شدن ۲۴ نفر در نتیجه تصادف اتومبیل اگر چه با مقایسه رقم تلفات‌در شهر های بزرك رقم ترس‌آوری نیست، ولی نشان میدهد که هنوز نابسامانی - هائی در امر عبور و مرور مردم و وسائط نقلیه وجود دارد . عدم‌توجه رانندگان به مقررات رانندگی ،بی احتیاطی عابرین و وضع نا مساعد خیابانها در ازدیاد این رقم موثر میباشد ولا محاله رفع این‌معایب‌با وادار کردن رانندگان به اطاعت از مقررات وآشنا ساختن عابرین به طرز عبور از خیابان ها امکان‌پذیر است. و باید گفت چنانچه وضع تاکسیرانی در تهران بصورت دنیا پسندی در آید تارانندگان به‌قصد تمیه «دخل»برای صاحب تاکسی از هیچ سرعتی رو گردان نباشند از میزان تصادفات کاسته خواهد شد. ارقام دیگر آمار مربوط بسوختگی (۲۴نفر)و خفگی باگاز ذغال (۱۹) نفر) میباشد که باید آنها را تلفات «حادثه فصل »نامید سرمای هوا بکار آمدن بخاری و کرسی را بدنبال داشت و از طرفی در میان طبقات متوسط و پائین آشپزخانه را بداخل اطاق سکونت منتقل‌نمود اینها عوامل اصلی این تلفات می- باشند . اغلب سوختگیها و خفگی های ذغال مربوط به‌کرسی میباشد و دراین مورد تنها احتیاط مردم چاره کار است و جز توجه مردم راه علاجی بنظر نمیرسد ، مگر اینکه فصل سرما سر شود و در نتیجه این تلفات هم کاهش یابد.

آمار نشان میدهد که میزان چاقو کشی ، قتل ،خود کشی دردی ماه نسبت بماه های قبل و ماه‌های مشابه سال قبل کاهش یافته است (در ماه مشابه ۶ قتل و خودکشی صورت گرفته بود در حالیکه دردی ماه گذشته به چهار نفر رسیده)

اما این کاهش چندان امیدوار کننده نیست زیرا بطور عادی نیز دراین فصل میزان خود کشی ها و قتل ها کاهش می‌یابد . آنچه باید منظور نظر باشد عواملی است که این‌نوع‌وقایع را سبب میشود .وبا طرد این عوامل ، معلول نیز ازبین خواهد رفت . مسلما بهبود وضع اقتصادی و بالا رفتن سطح‌فرهنك در کاهش این حوادث تاثیر بسزائی خواهد داشت .

یکی ازارقام جالب توجه این‌آمار مربوط به خفگی در آب میباشد باوجود آنکه هوادریکماهه گذشته بتدرت از صفر درجه بالا رفته ، معهذا ۹نفر در نتیجه خفگی در حوض درگذشته‌اند که اغلب آنها نیز اطفال خردسال بودند . طرح معروف به -طرح حوض - که از چند سال پیش مجلس و دولت و شهرداری از آن صحبت میکنند هنوز به مرحله اجرا گذاشته نشده و گویا فقط تابستان هاست که برسر زبان ها می‌افتد و بارسیدن فصل زمستان دوباره فراموش میشود .

باید پرسید : آیا مسئولین امر منتظر هستند تا هوا گرم شود و هر ماه دهها کودك‌بی گناه درحوض قربانی شوند و آنگاه برای جلو - گیری از مرك کودکان و ممانعت از اهمال والدین آنها دست بعمل بزنند ؟

آخرین رقمی که در آمار اداره پزشکی قانونی آمده ودرخبر دیروز بعلت مربوط نبودن آن به‌حوادث ذکر نشده یك رقم ۶۵ نفری‌میباشد که‌مربوط به‌تعداد اعمال منافی عفت است .

بی پرده آنکه این رقم مربوطبه دختران یازنانیست که فریب خورده‌اند و کارشان بشکایت‌رسیده است . این پدیده تنها به اخلاق وابستگی ندارد ، بیان کننده این مطلب نیست که چگونه ۶۵ دختر یازن جوان در یکماه قربانی هوس شده‌اند ، بلکه موضوع کلی تری‌را نیز مطرح میکند و آن روابط بین زن‌و مرد است که در اجتماع ما هنوز در پیچیدگی های خاصی‌می- باشد .

این رقم باتوجه به رقم ازدواج در تهران که بزحمت باین مقدار میرسد نشان میدهد که جوانها کمتر بدنبال روابط سالم و بشری زناشوئی میروند و میخواهند این احتیاج طبیعی را از راه دیگری که خلاف اخلاق و وجدان اجتماعی‌می- باشد بر طرف سازند .

بنظر شما ۶۵ نفر فریب خورده(و فریب دهنده) در یکماه رقم‌بزرگی نیست .

ترانسپولمین ممبورگ

TRANSPULMIN

sirop <HOMBURG>

بصورت : شربت-آمپول-پماد وشیاف

HOMBURG

آگهی مناقصه

سازمان مستقل چاپخانه دولتی ایران واقع در تهران خیابان دکتر اقبال یکدستگاه کامل ماشین روتاسیون چهار رنك هلیو گراور اتومات مخصوص چاپ تمبرهای نفیس‌بانضمام کلیه متعلقات یکجا برابر برك مشخصات وشرایط و پیمان موجود در سازمان مستقل چاپخانه دولتی را از طریق مناقصه‌خریداری‌مینماید .

فروشندگان و کارخانجات سازنده میتوانند برك مشخصات و برك شرایط و پیمان را درتهران از سازمان مستقل چاپخانه دولتی ایران و درخارجه از سفارت‌خانه‌های دولت شاهنشاهی ایران دریافت و براساس آن پیشنهاد خودرا تهیه وازسال دارند به قسمیکه تاآخروقت اداری روز (۲۱) اسفند ماه ۱۳۴۲پیشنهاد آنها بدفتر سازمان مستقل چاپخانه دولتی برسد پیشنهاد های رسیده ساعت (۱۰) صبح روز بعد باز و قرائت می‌شود حضور پیشنهاددهندگان ویانمایندگان آنها در جلسه مناقصه آزاد و به پیشنهادات مبهم و مشروط و فاقد برك مشخصات وشرایط‌وپیمان ترتیب اثر داده نخواهد شد و سازمان چاپخانه دولتی در رد و قبول یك یاکلیه پیشنهادات مختار است‌الف۶۳۵۳ مدیر عامل

(تخفیف مخصوص برنینا بمناسبت سالگرد روز بزرك ششم بهمن)

نمایندگی کارخانجات معظم‌چرخهای خیاطی زیگزاك و گلدوزی اتوماتیك

برنینا و النا ، سوئیس و برلتی ساخت ایتالیا بمناسبت

روز بزرك ششم بهمن- بمدت ۶ روز ازبعدازظهر شنبه۵ بهمن‌الی‌جمعه۱ بعدازظهر

۱۲ بهمن - بکلیه خریداران محترم در تهران وشهرستانها (توسط نمایندگان برنینا ویابوسیله نامه وتلگراف‌به آدرس برنینا در تهران)

۱۰ در صد تخفیف استثنائی میدهد .

فروشگاه ونمایشگاه برنینا- خیابان شاه - بین چهارراه شاه وخیابان رازی - نمره ۶۰- تلفن ۴۲۴۳۴

فقط با

۱۸۰۰ ریال

هنگام تحویل گرفتن بخاری علاء الدین میتوانید فقط با ۶۵ ریال یك فتیله اضافی ومخصوص علاء الدین خریداری کنید

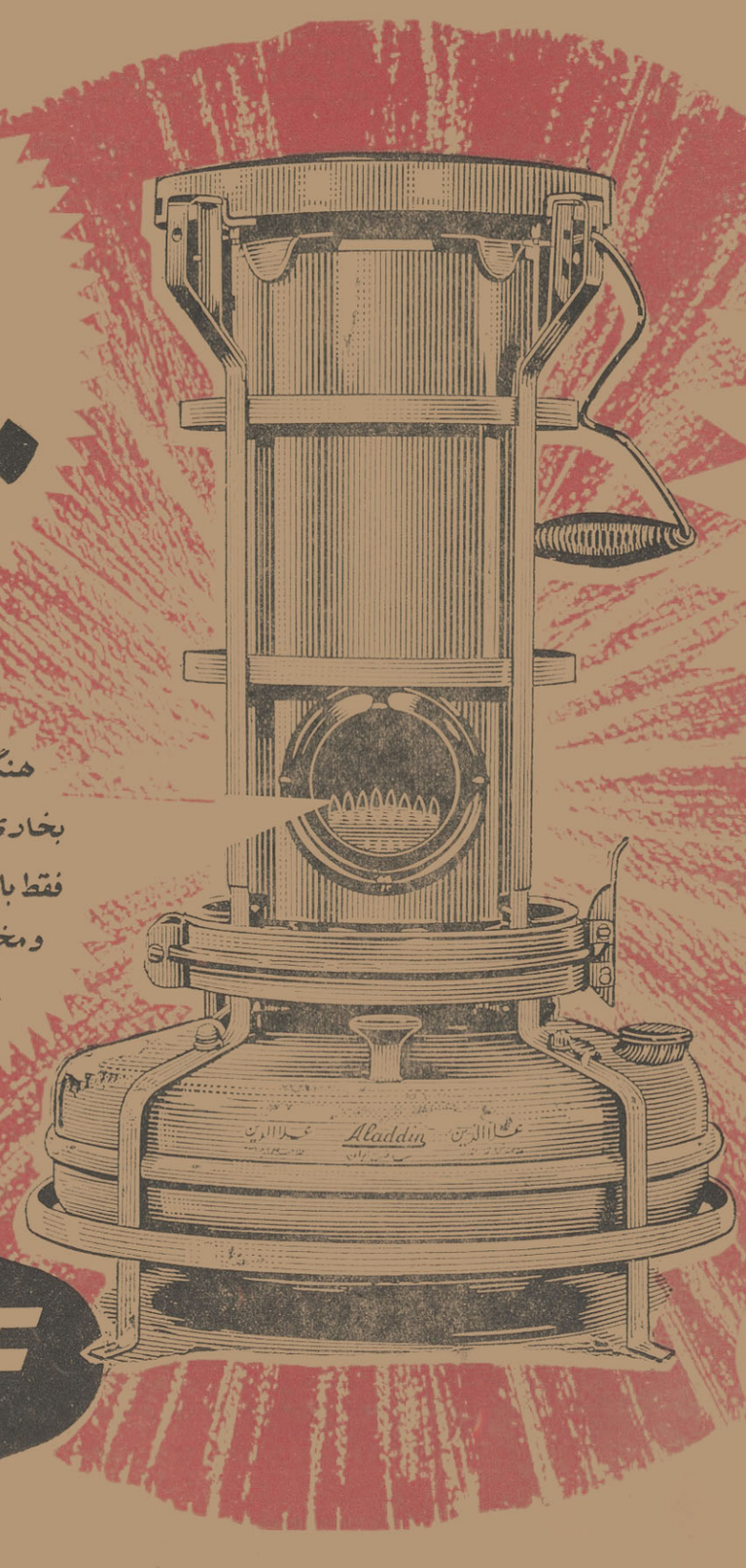

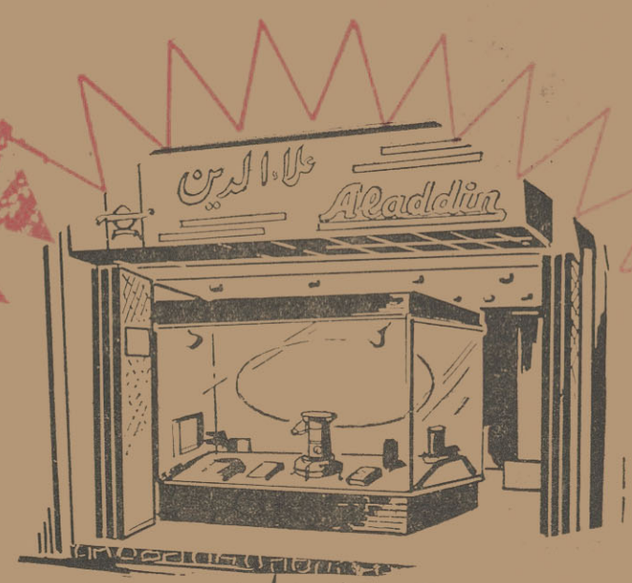

بخاری شعله آبی علاء الدین واحتماً از

فروشگاه بزرگ علاء الدین

خیابان نادری خریداری کنید

علاء الدین

Aladdin

REG. TRADE MARK

بخاری شعله آبی

جهان در هفته گذشته

از : غلامحسین صالحیار
سردبیر خارجی اطلاعات

صحنه سیاست جهان در ابتدای هفته ای که گذشت با انتشار یك خبر رسمی از طرف دولت فرانسه دچار هیجان شد . بموجب این خبر که از نخستین ساعات بامداد شنبه به تهران رسید دولت فرانسه رسما تصمیم خود را به شناسائی رژیم چین کمونیست باطلاع دولت آمریکا رساند . گرچه این خبر، بالتحولات اخیر سیاست خارجی فرانسه ، چندان غیر منتظره نبود اما پیش بینی نمیشد که دوگل باین زودی نیت خود را عملی سازد. انگیزه دوگل در این اقدام همچنان که واجد ملاحظات سیاسی است در آن علل نیرومند اقتصادی نیز ملحوظ است . فرانسه چین پهناور را بازار بسیار مناسبی برای کالا های خود میداند ،مذاکرات موفقیت آمیز مربوط به خرید نفت صحرا توسط دولت پکن نیز آرزو های دیرین دوگل را برای توسعه اقتصاد کشور خویش

ماتو تسه تونك

بمرحله عمل نزدیکتر میسازد. عکس‌العمل تصمیم فرانسه در میان متحدین غرب ،بجز امریکا که طبعا برای شناسائی چین کمونیست شرایط خاصی قائل است ، مخالفت آمیز نبود. مطبوعات انگلیس بخصوص جراید وابسته به کارگران از این تصمیم استقبال کردند و دربن گفته شد

ژنرال دوگل

ممکنست پس از شناسائی فرانسه این مسئله از طرف دولت آلمان غربی نیز مورد مطالعه قرار گیرد. دولت آمریکا طی یاد داشتی مخالفت خودرا با تصمیم دولت فرانسه اعلام کردولی همچنان که پیش بینی میشد، دولت فرانسه این اعتراض را نادیده گرفت و طی یاد داشت سختی آنرا رد کرد. انتظار میرود که در آینده نزدیك علاوه بر فرانسه چند کشور مهم دیگر غربی نیز شناسائی چین کمونیست رابطور جدی مورد مطالعه قرار دهند.

اعراب

کنفرانس سران ۱۳ کشور عربی در قاهره با صدور یك قطعنامه مشترك خاتمه یافت . این کنفرانس برای رسیدگی به مسئله تغییر مسیر آن قسمتی ازرودارد ن که در خاك اسرائیل جریان دارد توسط کشور اخیر تشکیل شده بود توسل بچنین اقدامی موجب پایر شدن وویرانی قسمتی ازسرزمین های عربی که از آب این رود مشروب میشوند خواهدگردید. گرچه کنفرانس قطعنامه نسبتا سختی صادر کردکه درآن حتی تشکیل یك فرماندهی مشترك عربی نیز برای مقابله با اجرای احتمالی نظریه اسرائیل پیش بینی شده ولی فحوای کلیات قطعنامه نشان میدهد که جناح معتدل اعراب در کنفرانس پیروز گردیده و سران عرب تا سرحد درگیری یك جنك قطعی با اسرائیل پیش نرفته‌اند. صدور اعلامیه شوروی

اشکول

مبنی بر تقبیح توسل بزور برای حل اختلافات مرزی نیز در اعتدال قطعنامه کنفرانس قاهره بی‌تاثیر نبوده است. جالب اینستکه با آنکه معمولا در اختلافات اعراب واسرائیل مسکو بیشتر به اعراب روی موافق نشان میدهد ، اعلامیه شوروی خطاب به کنفرانس سران عرب بیشتر بنفع اسرائیل تمام شده است . لوی اشکول نخست وزیر اسرائیل پس از صدور قطعنامه اظهار داشت که در اجرای نظریه دولت خویش مبنی بر تغییر مسیر آب رودخانه اردن تغییری نخواهد داد. اما اوضاع واحوال نشان میدهد که طرفین در اجرای نظریات خود تا آستانه درگیری مسلحانه پیش نخواهند رفت وزمینه برای انجام یك میانجیگری بموقع که در آن آمریکا نقشی مهمتر از دیگر قدرت های بزرك خواهد داشت آماده است .

قاره سیاه

هنوز اوضاع زنگبار پس از شورش اخیر این کشور شکل نگرفته بودکه روز دوشنبه این هفته خبر وقوع شورش نظامی تازه ای در تانگانیکا ، کشور همسایه زنگبار رسید . جالب این بود که وقوع شورش مصادف با سفر مارشال اوکللو ، سیاهپوست نجار ۲۷ ساله‌ای که ناگهان نامش در جهان برسر زبانها افتاد و رهبری کودتای زنگبار را به‌عهده داشت به کشور تانگانیکا صورت گرفت . این خبر

اوکللو

بخصوص باتوجه به آنکه اصولا اوکللو از تانگانیکا به زنگبار آمده بوداهمیت بیشتری میبافت اما ۲۴ ساعت پس از وقوع شورش تحولات اوضاع نشان داد که جریان بیش از آنکه جنبه بین‌المللی داشته باشد ، رنك محلی دارد . شمار عمده عصیان مخالفت با فرماندهی انگلیسی برای ارتش تانگانیکا

جولیوس نیرر

وبدست آوردن امتیازاتی جهت افسران این ارتش بود. باتغییر فرمانده انگلیسی و گماردن یك فرمانده محلی و یك سلسله مواعید اوضاع آرام شد. در خود زنگبار نیز وضع همچنان مبهم است . رژیم تازه ظاهرا براوضاع مسلط شده اما درماهیت آن نظریات ضد ونقیض اظهار میشود محافل غربی بخصوص امریکائی اصرار دارند که این شورش را بحساب کاسترو ویا یك پیروزی برای سیاست افریقائی چین کمونیست محسوب دارند. باتوجه بدستگیری واخراج دیپلماتهای آمریکائی از زنگبار ولحن شدیدی که رهبران تازه علیه سیاستمداران آمریکائی بکار میبرند بنظر میرسد که رژیم جدید با غرب و یا لااقل باامریکا میانه خوشی ندارد .

قبرس

کنفرانس قبرس در لندن طی این هفته در محیطی که چندان امیدوار کننده بنظر نمیرسید یك تعطیل دو روزه اعلام کرد . قرائن نشان میدهد که نظریات ترکها و یونانیها که طرفین اصلی دعوا هستند همچنان از یکدیگر دور مانده است وبخصوص ترکیه در مورد تقسیم قبرس بهیچوجه از لحاظ یونان قابل قبول نیست .دخالت سازمان ملل متحد و فرستادن نمایندگان

ماکاریوس

اوتانت به کنفرانس لندن وقبرس از شدت بحران چیزی نکاسته ، وگرچه دخالت مسلحانه نیروهای خارجی آتش طغیان را خاموش ساخته ، اما درعامل بالقوه نفاق تغییری ایجاد نشده است . بعید بنظر میرسد که کنفرانس لندن بتواند یك راه حل قاطع برای بحران در این جزیره کوچك مدیترانه‌ای که از لحاظ استراتژیك بخصوص برای انگلستان اهمیت فراوان دارد بیابد .

خاوردور

آتش اختلاف اندونزی و«مالیزی» که ریشه اصلی آن در تشکیل فدراسیون مالزی است در این هفته حادتر شد ، تاآنجاکه کارگران اندونزی دست به تصرف تاسیسات شرکت نفتی انگلیس در این کشور و ضبط مزارع انگلیسها زدند. گرچه دولت اندونزی بافرستادن نیروی نظامی برای حفظ این تاسیسات و غیر قانونی شناختن اقدامات کارگران خواسته است تزاکت دیپلماتیك را حفظ کند اما بخوبی روشن است که روش دولت اندونزی اتخاذ یك سیاست شدید ضد انگلیسی را تایید میکند . برای رفع این بحران خطرناك ، که به سهولت ممکنست آرامش را درمنطقه جنوب شرقی آسیا بهم بزند ، اینك محافل سیاسی چشم به اقدامات رابرت کندی ،وزیر دادگستری امریکا و نماینده شخص جانسون دوخته‌اند . پیروزی در این ماموریت به اهمیت واعتبار رابرت خواهد افزود وشانس

سوکارنو

او را برای کاندیدائی معاونت ریاست جمهوری در انتخابات آمریکا بالاخواهد برد .

دنیای کمونیست

سفر ناگهانی فیدل کاسترو بشوروی دراین هفته با اظهارات خروشچف در مسکو پایان یافت و نخست وزیر

کاسترو

شوروی یکبار دیگر تائید کرد که در کنار کوبا ایستاده و تعهدات خود را نسبت به آن کشور محترم میشمارد. خروشچف گفت که کمك شوروی به کوبا ادامه خواهد یافت . حاصل این سفر تا آن حد که بطور رسمی اعلام شده انعقاد یك قرار داد مهم بازرگانی بین شوروی وکوبا است که بقول خروشچف ضربه حاصله از تنزل ناگهانی نرخ شکر کوبا را در جهان جبران خواهد کرد . در برابر این امتیاز فیدل کاسترو چه به شوروی داده است هنوز معلوم نیست ولی میتوان پیش بینی کرد که با این سفر کوبا باز هم بایکن فاصله بیشتری گرفته و به مسکو نزدیك تر شده است .

جنك سرد

سرمای زمستان امسال هر چه بر ضخامت یخهای کشور های مختلف میافزاید از شدت ضخامت یخهای جنك سرد کم میکند . پاسخی که پرزیدنت جانسون رئیس جمهوری امریکا دراین

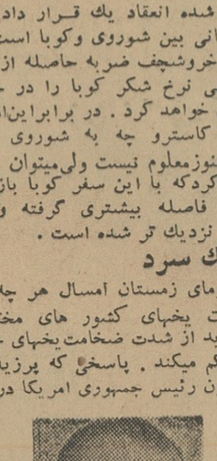

جانسون

هفته به پیام «صلح در مرزهای ـ خروشچف دادبار دیگر امیدمردم تشنه صلح جهان را به نزدیکی بیشتر ـ دوبلوك و در نتیجه استقرار پایدارتر صلح جهانی افزود .جانسون باقسمت های مهمی از پیام خروشچف موافقت کردوحتی پا را از نخست وزیر شوروی نیز فراتر گذارد . او در پاسخ خود به خروشچف نوشت نه تنها باید توسل بزور برای رفع اختلافات ارضی و مرزی بین کشور ها ممنوع شود بلکه حتی تهدید توسل بزور را نیز بایستی غیر مجاز شناخت . جانسون هر چه پیشتر میرود برامید ها میافزاید واز شدت نگرانی جهانیان پس از قتل برزیدنت کندی میکاهد .پاسخ جانسون تمایل شدید رئیس جمهوری آمریکا را به نیرومندی سازمان ملل متحد و استفاده از این سازمان جهانی به عنوان عامل قاطع تری در راه رفع اختلافات جهان نشان میدهد ، واین مسئله‌ای است که بنیانگزاران سازمان ملل متحد در تهیه منشور آن بعنوان بزرگترین هدف در نظر داشته‌اند .

خلع سلاح

آرزوهای دیرینه جهانیان باجرای یك سیستم خلع سلاح جدی و موثر دراین هفته با افتتاح مجدد کنفرانس ۱۷ ـ جانبه خلع سلاح در ژنو بار دیگر میدانی برای اوج گرفتن یافت . پیام جانسون به این کنفرانس آغاز بسیار امید بخشی برای دوره جدید اجلاسیه کنفرانس خلع سلاح میباشد .جانسون در پیام خود موافقت آمریکا را با مسائل تازه‌ای نظیر قطع تولید مواد اتمی نظامی و محدود کردن تعداد موشك ها ووسائل حامل سلاحهای اتمی استراتژیك وانعقاد قرار داد درزمینه ایجاد یك سیستم بازرسی فوری خلع سلاح اعلام کرد. نطق سیمون تساراپکین

تساراپکین

نماینده شوروی در کنفرانس درپاسخ ویلیام فاستر نماینده آمریکا که پیام جانسون را خواند ، نشان داد که نقطه نظرهای طرفین بیکدیگر نزدیك تراز سابق شده است . اگر محیط کنفرانس بهمین ترتیب ادامه یابد ـ انتظار میرود که طرفین شخصیت‌های عالیرتبه تری را به ژنو بفرستند تا برای حصول توافق در مسائل مهم اختیارات بیشتری داشته باشند .در یك جمله میتوان خلاصه کرد : شکوفه های امید در ژنو بارور میشود.

هنرهای زیبای کشور

قابل توجه هنرمندان نقاش و مجسمه‌ساز

چهارمین دورهٔ نمایشگاه بزرك دوسالانه «بی‌ینال» تهران در فروردین ماه ۱۳۴۳ باهتمام هنرهای زیبای کشور در کاخ ابیض برگزار خواهد شد، ازآنجاکه این نمایشگاه نمودار کوششهای گوناگون هنرمندان ایرانی خواهد بود بدینوسیله ازهمه هنرمندان نقاش ومجسمه ساز پایتخت وشهرستانها دعوت میشود که دراین نمایشگاه شرکت جویند آثاری که درنمایشگاه «بی‌ینال» تهران عرضه خواهد شد شامل نقاشی رنك روغنی، آبرنك، نقاشی بارنگهای جسمی (گواش) وطراحی سیاه قلم ، حکاکی ، چاپ سنگی (لیتو گرافی) و مجسمه سازی خواهد بود .

هیئت داوری صالح و بصیری مرکب از هنرشناسان ایران و خارجی از میان آثار عرضه شده درنمایشگاه مجموعه‌ای برای ارسال بغرفهٔ ایران در «بی‌ینال جهانی ونیز» برخواهد گزید .

از جانب موسسات ملی ودولتی جوائز نقدی و پاداش هائی برای اعطاء بصاحبان آثاربدیع نمایشگاه درنظر گرفته شده و جایزهٔ مخصوصی نیز ازطرف دولت ایتالیا (شامل بلیت هواپیمارفت و برگشت و سه‌ماه اقامت در ایتالیا) دراختیار بی‌ینال تهران قرارگرفته است .

هنرمندان شرکت کننده می توانند آثارخود را (یك تاسه قطعه در هرکدام از رشته های فوق‌الذکر) حداکثر تااول اسفند ماه‌سال جاری به‌اداره روابط بین‌المللی و انتشارات هنرهای زیبای کشور (خیابان حقوقی شماره ۱۸۳) بافید اسم و نشانی خود وقطع ومشخصات و بهای آثار، تسلیم و رسید دریافت دارند .هنرمندان مقیم شهرستانها بایستی آثارخود رابا پست سفارشی ارسال فرمایند

آثاری که در نمایشگاه دوسالانه تهران بمعرض نمایش گذاشته خواهد شد نبایستی قبلا در نمایشگاه دیگری عرضه‌شده باشد. شورای فنی نمایشگاه درورد یاقبول آثار درنمایشگاه وکلیه امور فنی مربوط به‌آن اختیار کامل خواهد داشت .الف ۵۷۸

آ ـ ۳۱۵۰۸

ـ۱ـ

جریده شریفه اطلاعات

عباس نام شفیعی که عکس او مشاهده می‌شود بامبلغ هشتادهزار ریال نقد برای خرید آسیاب بشیراز فرستاده شد نامبرده سوء استفاده نموده بازن وبچه‌ازدوگنبدان متواری شده‌است تقاضا مینمائیم عکس نامبرده را در روزنامه منتشر نمائید و تقاضای‌تعقیب و دستگیری‌نامبرده را از مقامات مسئول بنمائید

تاج گردون

اطلاعات کودکان
مجله محبوب
خردسالان
در ۴۴ صفحه
۵ ریال
منتشر میشود

موسسه کشاورزی مظاهری
فروشنده انواع درخت‌های میوه باسابقه ۲۰ ساله و باتضمین
کرج باغات مظاهری و دفتر بذر فروشی شارعی
آ ـ ۳۵۹۸۶

چلوکباب زیبا
هتل رستوران (زیبا) در هامبورك مجهز بوسایل
کاملتری آماده پذیرائی ازهموطنان عزیز میباشد
ROTHENBAUMCHAUSSEE 83
HAMBURG 13

آگهی تجدید مناقصه
سازمان نمونه تعلیم و تربیت حرفه‌ای کشور تعداد ماشین آلات مورد نیاز کارگاه های موسسات مقدماتی وابسته بخود را طبق مشخصات موجود از طریق مناقصه خریداری مینماید .
پیشنهاد دهندگان میتوانند بامراجعه بسازمان نمونه تعلیم و تربیت حرفه‌ای کشور واقع در نارمك پشت کارخانه برق مشخصات وسیاهه کالارا دریافت و پیشنهاد خودرا ضمن ارائه برك مشخصات و ضمانت نامه و فهرست قیمت ها بانضمام کاتالوگهای مربوطه در دوپاکت الف و ب ـ پاکت الف محتوی برك مشخصات که بامضاء فروشنده رسیده باشد و رسید بانك اعتبارات صنعتی مبنی بر پرداخت معادل ۵٪ کل بهای پیشنهادی اوراق اسناد خزانه (توضیح اینکه تا میزان پانصد هزار ریال از ۵٪ بهای پیشنهادی باید اوراق خزانه به بانك اعتبارات صنعتی سپرده‌شود .) پاکت ب حاوی فهرست قیمت‌ها و کاتالوگها که تماما بمهر و امضاء پیشنهاد دهنده رسیده باشد تا ساعت ۹ صبح روز یکشنبه ۴۲ر۱۱ر۲۰ بدفتر سازمان نمونه تعلیم و تربیت حرفه‌ای کشور تسلیم و رسید دریافت دارند .
پیشنهادات واصله درساعت ۱۰ صبح همانروز با حضوراعضاء کمیسیون تجدید مناقصه باز و قرائت خواهد شد.حضور پیشنهاد دهندگان در جلسه تجدید مناقصه آزاد است .
سازمان در رد و یا قبول هر یك از اقلام و یا هریك از پیشنهادات رسیده مختار خواهد بود . الف ۶۵۰۳
رئیس سازمان نمونه تعلیم و تربیت حرفه‌ای کشور ـ مهندس شهمنش
۱ـ۲ آ ـ ۳۵۸۹۲

آلمان صنعتی
مراکز تجارتی آلمان در سال ۱۹۶۴
فرانکفورت
افن باخ
کلن
نورمبرگ
هانور
برای مسافرت بآلمان و سایر مراکز تجارتی اروپا
از هواپیماهای راحت جت ـ بوئینگ
لوفت هانزا استفاده فرمائید

برای مسافرت هوائی عالی
این دفعه با
لوفت هانزا
پرواز کنید
برای رزرو جای مسافرتی خود به یکی از نمایندگی‌های ۳۰۵۱۶۵۰۹ شرکت هواپیمائی لوفت هانزا مراجعه فرمائید.
در آبادان و خرمشهر به شرکت سهامی لونت کمپرس تراپورت
در کلیه پروازها حمل کالا پذیرفته میشود

خط کشتیرانی اُ. اِس. کِ
O.S.K.Line OSAKA SHOSEN KAISHA
برای اطلاع صاحبان کالا
کشتی بمبئی مارو s.s. Bombay Maru
حامل کالا از بنادر ژاپن و خاور دور در تاریخ ۱۹ ژانویه ۱۹۶۴ به بندر خرمشهر وارد گردیده است این کشتی تخلیه محمولات خود را روز ۲۵ ژانویه باتمام خواهد رسانید .
برای دریافت ترخیصیه خواهشمند است باین شرکت مراجعه فرمائید .
شرکت گری مکنزی محدود
تهران
خیابان فردوسی ـ ساختمان امینی
تلفن ۳۰۴۲۶۰
خرمشهر
صندوق پستی شماره ۳
تلفن ۲۷۵۰

YOKOHAMA
لاستیك یوکوهاما
لاستیك یوکوهاما بادوام . با استقامت
لاستیك یوکوهاما برای جادهٔ های سخت
لاستیك یوکوهاما محکم . باندرت

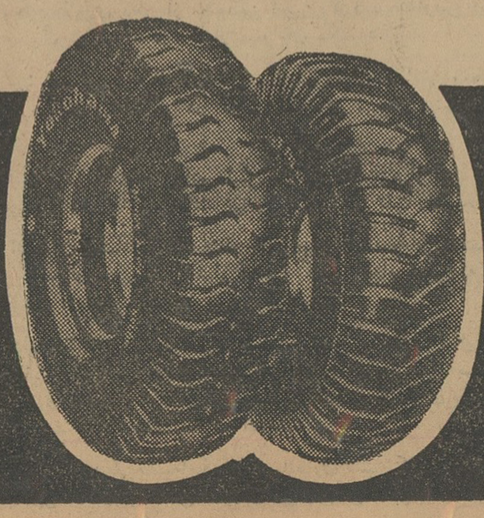

شرکت سهامی کیان موتور
(فولادی)
خیابان امیرکبیر شماره ۸۲
تلفن ۳۰۳۲۹۰ ۳۰۳۲۹۱

نمایندگان اطلاعات درخدمت مردم

مردم شهرستانها بوسیله نمایندگان اطلاعات خواسته‌های خود را شرح میدهند

تقاضای فرهنگیان آبادان

عده‌ای از دبیران و آموزگاران و سایر کارکنان فرهنگ آبادان، بدفتر نمایندگی اطلاعات آمدند و ضمن تسلیم طوماری بامضاء بیش از سیصد نفر از فرهنگیان آبادان گفتند ،درلایحه استخدام کشوری بطبقه معلم که مسئولیت سنگینی را در اجتماع بعهده دارد توجهی نشده و این لایحه بهیچوجه پاسخگوی حداقل خواستهای ما نیست وچه خوب بود که فرهنگیان از این قانون مستثنی میشدند .. تقاضایمان اینستکه موضوع را در روزنامه منعکس کنید تا شاید کمیسیون بررسی لایحه استخدام کشوری وضع معلمین زحمتکش کشور ما را از روی عدل وانصاف مورد توجه قرار دهد ،

شرکت تعاونی ، دیگر وام نمیدهد

عده‌ای از نمایندگان کشاورزان زاویه زرند بدفتر نمایندگی اطلاعات مراجعه کردند و گفتند ، با اینکه مدتی است بدهی خود را بشرکت تعاونی زاویه زرند پرداخته‌ایم ، معهذا شرکت از پرداخت مجدد وام خودداری میکند و اینموضوع باعث ناراحتی کلیه کشاورزان شده است .

چنانچه شرکت دیگر وام نپردازد ، بهیچوجه قدرت بهبود بخشیدن بوضع زراعت و زندگی خودرا نخواهیم داشت و باید اولیای امور باینموضوع توجهی مبذول دارند .

قربانیان کرسی

گاز ذغال، ۳ نفر را کشت

پیرزن ۹۰ ساله ابتدا خفه شد و بعد سوخت

طبق گزارشی خبرنگار ما دریزد ، چند شب قبل ربابه وهابی ۹۰ ساله ساکن کوچه « بندان » میدان شاه یزد زیر کرسی اطاق خود خوابیدولی صبح که پسر و عروسش بسراغ او رفتند با جسم بیجان و نیم سوخته او روبرو شدند .

با تحقیقاتیکه بعمل آمد معلوم‌شد «ربابه» ابتدا بعلت گاز ذغال خفه شده و سپس بر اثر سرایت آتش منقل کرسی آتش گرفته و او در میان شعله ها بطرز دلخراشی سوخته است .

دو قربانی دیگر

گازذغال ، کودك یکسال‌ونیمه‌ای را نیز بنام خلیل فرزند علی فلاح ساکن کوی خرمشاه یزد خفه کرد .

این طفل در زیر کرسی خوابانده شده بود که براثر شدت گاز ذغال خفه شد و جنازه‌اش با انجام تشریفات قانونی مدفون گردید .

همچنین جوان ۳۵ ساله‌ای بنام محمد علی نژلو ،۳۵ ساله ساکن کوی فاضلی بر اثر گاز ذغال فوت کرد و باین ترتیب سه‌نفر قربانی کرسی شدند

وزیر کشاورزی در اهواز

طبق گزارش خبرنگار ما دراهواز ، تیمسار سپهبد ریاحی وزیر کشاورزی باهواز وارنشدواز تاسیسات کشاورزی این شهرستان دیدن کرد .

تیمسار ریاحی پس از ایراد سخنرانی پیرامون فعالیت های کشاورزی در ادارهٔ ترویج کشاورزی اهواز عازم منطقه «ملاثانی» شد تا ازدانشکده کشاورزی دیدن کند .

در شهرری

دو نفر سوختند و مردند!

دختر ۱۹ ساله میخواست بخاری را روشن کند که ..

خبرنگار ما در شهر ری گزارش داد، پریروز دختر ۱۹ ساله‌ای بنام معصومه شاه‌نظری ساکن شهر ری میخواست بخاری منزل را روشن کند، دامنش آغشته بنفت بخاری شد وبراثر سرایت کبریت آتش گرفت و دچار سوختگی شدید شد . وی‌بلافاصله‌در بیمارستان فیروزآبادی بستری‌گردید ولی فعالیت پزشکان برای معالجه او بی‌نتیجه ماند و بر اثر جراحات جان سپرد .

همچنین مردی‌بنام‌محمد علی‌زهرائی که چند روز پیش‌دچار سوختگی‌شدید شده‌و دربیمارستان فیروزآبادی‌بستری گردیده بود ، درگذشت و جنازه‌اش با انجام تشریفات‌قانونی مدفون‌گردید.

سرما و یخبندان بیسابقه در شهرستانها همچنان ادامه دارد ...

۲ چوپان در اطراف خرمشهر از سرما سیاه شدند

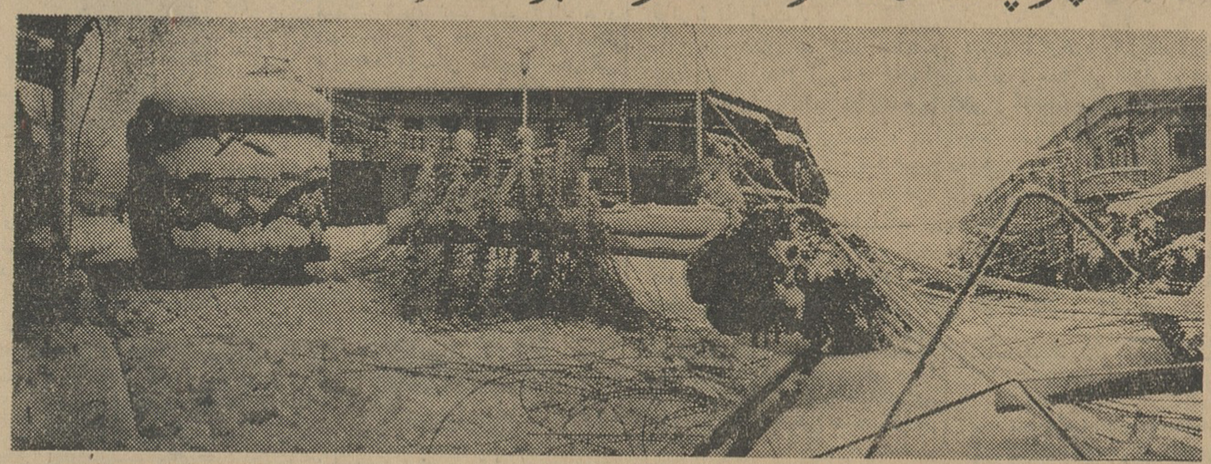

سرمای سخت و یخبندان کشنده در بیشتر نقاط کشور ادامه داردو هنوززمین بعضی نقاط در محاصره برف ارتباطشان با خارج قطع شده است .

بر اثر نزول برف سنگین در بابل کلیه‌سیمهای برق و تلفن پاره‌شده‌و ارتباط تلفنی این شهر بکلی قطع گردید و همچنانکه در عکس بالا دیده میشود، برف سنگین همه خیابانها و ساختمانهای بابل را سفیدپوش‌کرد .

همچنین سرمای سوزان وبی‌سابقه در خرمشهر ، دو چوپان از اهالی قراء اطراف این شهر را سیاه کرد و کشت و هم‌اکنون سرمای آبادان و خرمشهر به ۵ درجه زیر صفر رسیده و بهمین جهت آب حوض ها ولوله‌ها یخ بسته و این یخبندان عجیب اهالی را بزحمت انداخته است .

مطرود...

پشیمان شد و خودرا بدار آویخت

چندروز قبل بکلانتری بخش ٤ همدان اطلاع داده شد که مرد تقریبا ۵۰ ساله‌ای بنام محمود فرزند علی‌در منزل‌مسکونیش خودرا حلق‌آویز کرده و کشته است.

باوصول این گزارش آقایان‌ستوان مشیری رئیس کلانتری بنمایندگی از طرف دادستان و دکترفکرت پزشك قانونی در محل حضور یافتند و جنازه مورد معاینه پزشك قانونی قرار گرفت و مدفون گردید.

بر اثر تحقیقاتیکه بعمل آمد معلوم شد، چندی قبل محمودبموجب شکایت همسرش باتهام داشتن روابط نامشروع باعروس خودزندانی بوده و پس از آزادی از زندان همسر خودرا طلاق داده و همسربسرو عروسش اورایکباره طرد کرده وترك نموده‌اند ووی که‌از این جریان فوق‌العاده ناراحت واز اعمال خود پشیمان بوده دست بخودکشی زده‌است.

خانه‌ای در آتش

خبرنگار ما در شاهپور آذربایجان گزارش داد ، طی حریق مدهشی که‌در منزل یکی از اهالی شاهپور بنام «تقویمی» رویداد ، ساختمان بکلی سوخت و خسارت زیادی واردآمد . حریق که مدت سه ساعت ادامه‌داشت بوسیله اهالی خاموش گردید و از سرایت‌آن بخانه‌های اطراف‌جلوگیری شد .

تاریکی در شهر ری

خبرنگار ما در شهر ری‌مینویسد، چند شب است نورافکن های میدان پهلوی شهر ری خاموش است و تنها میدان این شهر غرق در تاریکی است.اهالی از مسئولین‌امر تقاضا دارند ، شببها مجددا نورافکن هاروشن شود تا میدان پهلوی زیبائی خود را بازیابد و ضمنا لامپ های برق‌خیابان مظفری شهر ری نیز با لامپ های‌پر نور تری تعویض گردد زیرابعلت‌مرتفع بودن تیر های برق و کم نور بودن لامپها ،شببها این خیابان تاریك‌است.

مغازه هائیکه در بازار بهشهر سوخت

قبلا اطلاع‌داده شد . براثر آتش سوزی مدهشی که در بازار بهشر رویداد ، هفت مغازه متعلق باقایان‌ایوب گلزاری ،قاسم امیدی ، رضا محمودی ،حاجی خلیلی و صدیق وسه منزل متعلق بآقایان‌محمود تقی‌زاده‌نجار ، سید صمد نقاش واسعدی سوختو در حدودده میلیون و پانصد هزار ریال خسارت وارد آمد . عکس بالاساعتی پس‌از اطفاء حریق از بازار بهشهر گرفته شده است . بطوریکه مشاهده میشود از هفت‌باب مغازه فقطستونهای نیمه ویران و دود زده و مقداری آهن پاره وتیر سوخته باقی مانده است .

کشف تریاك

بنابگزارش خبرنگار ما در قم چندروزقبل درمقابل‌قهوه‌خانه شاهزاده جمال واقع‌در ۵ کیلومتری قم اتومبیل شماره ۱۷۶۱۷۱ برانندگی محمود کاینی مورد بازرسی مامورین مبارزه باقاچاق قرارگرفت‌وازسه نفرمسافرانش آن‌باسامی رضاهندی، احمد مقدم و ابوالقاسم حق‌شناس مقدار ۶۵۰ گرم تریاك کشف شد .

صحیح نبود

بنابگزارش خبرنگار ما در قم چون شایع بود که بین ساکنان «علی آباد» قم بیماری دیفتری شیوع یافته است از طرف بهداری آقای دکتر شریعت یکنفر پزشکیار با آمبولانس وداروی لازم بمحل اعزام گردیدند ولی با معاینا‌تی که‌انجام گرفت معلوم شد شایعه مذکور صحت‌ندارد . معهذا در حدود هفتاد نفراز اهالی بر ضد‌یفتری مایه‌کوبی شدند وباولیای چند طفل نیز که مبتلا به‌سرخك بودند ، داروو دستورات بهداشتی داده شد .

۶۲ کیلو تریاك مسروقه

بوسیله مامورین ژاندارمری خوی کشف شد

چندی‌قبل باستحضار خوانندگان عزیز رسید، مامورین ژاندارمری خوی ، مقدار ۲۱۹ کیلو تریاك که توسط‌قاچاقچیان بدره‌«قره‌قشون» خوی‌ریخته شده بود کشف وضبط کردند .

اینك خبرنگار ما در خوی بدنبال گزارش قبلی اطلاع میدهد ،مامورین ژاندارمری‌این‌شهرستان بسرپرستی آقایان ستوان یکم انتظامی وستوان‌دوم توکلی موفق شدند ، مقدار ۶۲ کیلو دیگر تریاك کشف کنند.

این مقدار تریاك ،ازتریاکهائی است که قاچاقچیان بدره‌ریخته بودند و قبل از رسیدن مامورین ۶۲ کیلو آن توسط دونفر باسامی‌قربان مهدی‌زاده وهاشم‌بسرقت رفته بود.

ایندونفر که از اهالی قریه«پارچی» خوی میباشند دستگیروتسلیم عدالت شدند.

کامیون موادنفتی صادراتی ایران در راه افغانستان سوخت

یك کامیون انترناش افغانی که مواد نفتی ایران را بافغانستان حمل میکرد ، آتش گرفت و بکلی سوخت.

خبرنگار ما در تربت جام مینویسد ، این واقعه در چهار کیلومتری تربت‌جام رویداد ،باینترتیب که در بین راه یکی‌از شبکه‌های گازوئیل سوراخ‌میشود و مقداری گازوئیل بروی لوله«اگزز» کامیون میریزد و لوله مزبوربر اثرحرارت مشتعل شده و آتش به‌شبکه‌های گازوئیل سرایت میکند.

چند دقیقه بعدیکی از شبکه‌ها منفجر و کامیون غرق در آتش میگردد . خبرنگار ما اضافه میکند، خوشبختانه راننده و شاگرد رانندهٔ کامیون بموقع از جریان مطلع شدند وخودرا نجات دادند ولی کامیون درمیان شعله‌های آتش بکلی سوخت و از بین رفت.

جشن اطلاعات کودکان در مرودشت

باشرکت صدها نفردانش آموز ازطرف نمایندگان اطلاعات برگزارشد

بخوانندگان مجله اطلاعات کودکان جوائزی اهداء گردید

خبرنگار ما در مرودشت گزارش میدهد برای بزرگداشت مقام کودك و رشد شخصیت کودك از طرف دفتر نمایندگی اطلاعات در مرودشت جشن باشکوه اطلاعات کودکان‌در سالن‌دبستان کوروش برگزار شد در این جشن باشکوه صدها نفر از کودکان و دانش آموزان خردسال‌با اولیای خود شرکت کردند

فرهنگیان مرودشت در برگزاری جشن اطلاعات کودکان بادفتر نمایندگی اطلاعات همکاری کامل داشتندوعده زیادی ازروسای ادارات دولتی، کارمندان و کارگران کارخانه قند واولیای‌دانش آموزان‌دراین جشن شرکت کردند .

پس از اعلام برنامه جشن وعرض خیرمقدم، نماینده اطلاعات در مرودشت هدف موسسه‌اطلاعات را در راه تنویر افکار عمومی ورشد شخصیت کودکان‌وترقی نسل‌جوان بیان داشت .سپس آقای حمیدی رئیس فرهنك مرودشت ضمن بیاناتی‌اقدامات مفید موسسه اطلاعات را درتوسعه فرهنك وهمکاری صمیمانه‌ای که در این راه مبذول میدارد ستودو آنگاه برنامه‌های هنری جالبی توسط دانش‌آموزان خردسال وهنرمند اجراء گردید که بسیارموردتوجه قرارگرفت درپایان جوائزی‌بقید قرعه بین‌خوانندگان مجله‌اطلاعات کودکان در مرودشت توزیع گردید.

پیشاهنگان بندرعباس اردو زدند

خبرنگار ما در بندرعباس گزارش داد ، چندروز قبل کلیه پیشاهنگان آموزشگاه شاهپور بندرعباس بسرپرستی آقای مهدی احمدزاده حشمتی مربی پیشاهنگی وآقای مهدی رضوی رشتی‌پور مدیر آموزشگاه شاهپور ، اردوی مجهزی در دهستان «الین» بندرعباس‌تشکیل‌دادند وآقایان داودی رئیس کل فرهنك و اکبر رادفر سرپرست پیشاهنگی بندرعباس ضمن‌بازدید اردو ، از پیشاهنگان تشویق بعمل آوردند . عکس بالا هنگامی است که پیشاهنگان در اردو ناهار صرف‌میکنند .

برف و باران

طی چند روز اخیر درنقاط کوهستان راور ، عنبرآباد، جیرفت ، گنج‌آباد محمدآباد ، کهنوج، بردسیر ،قلعه عسگر ، بافت ، بزنجان ، رابر ، سیرجان ، شهربابك فوق آفار، راین ، بم ، فهرج ،زرند و ماهان برف وباران باریده و هوای این مناطق بشدت سرد شده است .

ایجاد گرمخانه

اخیرا براثر مساعی آقایان باکدامن فرماندار ، کفیل شهرداری ورئیس شهربانی نجف آباد در محل قرائتخانه فرهنك گرمخانه‌ای ایجاد شده آقای سرگرد تیموری رئیس شهربانی درنقاط مختلف‌شهر بجستجو پرداخته و مستمندان را به گرمخانه هدایت می کند . مردم نجف آباد از این اقدام نوعدوستانه اظهارقدردانی می نمایند .

حریق در انبار پنبه..

۱۵ خروار پنبه ، خاکستر شد

طبق گزارش خبرنگار مادر شهرری ،صبح‌دیروز انبار پنبه‌حاج رئیسی‌واقع در میدان کوچك شهرری بعلت‌نامعلوم آتش گرفت ودرمدتی کمتر از نیمساعت دامنهٔ حریق توسعه یافت ودر حدود ۱۵ خروار پنبه سوخت.

چون حریق ساختمانهای اطراف انبار راتهدید میکرد، جریان ازطریق کلانتری شهرری بادارهٔ آتش نشانی اطلاع داده شد و مامورین آتش‌نشانی و کلانتری‌باتلاش وفعالیت زیاد آتش را خاموش کردند. گفته میشود علاوه‌بر ساختمان انبار معادل ۷۵هزار ریال پنبه سوخته وفعلا برای کشف علت‌حریق فعالیت میشود.

قاچاقچیان مسلح در آبادان ژاندارمی را مجروح کردندوگریختند

طبق گزارش خبرنگار ما در آبادان ، چند روز قبل مامورین ژاندارمری آبادان‌باتومبیلی که باسرعت ازخسروآباد عازم شهر آبادان بود ظنین شدند و بتعقیب آن پرداختند و موقعیکه اتومبیل وارد خیابان ۱۵شد ژاندارم‌شکراله دهقان برانندهٔ دستور توقف داد ولی ناگهان چند گلوله بوسیله سرنشینان اتومبیل بطرف ژاندارم دهقان شلیك شدو اتومبیل باسرعت‌آن منطقه راترك گفت

ژاندارم مزبور که بر اثرشلیك گلوله از ناحیه پامصدوم شده‌بود به‌بیمارستان شیروخورشید سرخ منتقل و بستری گردید و بقراراطلاع دونفر از قاچاقچیان فراری دستگیر شده‌اند.

چند خبر خلاصه از چند شهر

دلیجان: طی جلسه‌ایکه باحضور عده‌ای‌از معاریف ومعتمدین‌دلیجان دربخشداری این منطقه تشکیل شد،هیئتی بسرپرستی فرماندهٔژاندارمری محل وحاج دلاوری یکی از معتمدین تعیین گردید که‌ازبین نیکوکاران اعانه جمع‌آوری نموده در اختیار بینوایان بگذارد.

لار: بدستور فرهنك لارستان ،آقایان رئوف کرامتی ومحمدشریف کرامتی مربیان پیشاهنگی در کلاس تعلیماتی مربیان پیشاهنگی‌شرکت کردند.

تفت یزد: آقای‌معین‌زاده رئیس دارائی تفت یزد از این شهر انتقال یافت و بجای وی آقای کرمانشاهی ریاست دارائی تفت راعهده‌دار گردید.

اصفهان: مسابقه پینك پنك جالبی بین دانشجویان دانشکده‌ادبیات دانش آموزان دبیرستان شاه عباس کبیر انجام شد که در نتیجه دانشجویان دانشکده ادبیات پیروز گردیدند.

دلیجان: بانوان گودرزی بسمت رئیس ، ملوك فردوسی بسمت نایب رئیس ،نرگس جلالی‌بسمت خزانه‌دار اختر نیکزاد بسمت منشی‌و بانوان پری‌هاشمی ومریم بیگی بعضویت انجمن همکاری خانه و مدرسه دبستان مهستی دلیجان انتخاب شدند .

شهرکرد: طی‌جلسه‌ایکه در فرمانداری شهر کرد تشکیل‌شد،برای تقسیم شیرخشك بین دانش آموزان مدارس‌این شهرتبادل نظربعمل آمد.

برنامه تلویزیون ایران

فرستندهٔ آبادان

جمعه ٤ر۱۱ر٤۲

ساعت ۶ر۳۰ سلام‌شاهنشاهی واعلام برنامه
ساعت ۶ر۳۲ فیلمهای کارتن
ساعت ۷ بحث بهداشتی
ساعت ۷ر۳۰ اخبار هفته‌ایکه گذشت (با همکاری موسسه اطلاعات)
ساعت ۸ فیلم پلیس بین‌المللی
ساعت ۸ر۳۰ برنامه پپسی کولا
ساعت ۹ فیلم سینمائی
ساعت ۱۱ پایان برنامه

شنبه ۵ر۱۱ر٤۲

ساعت ۶ر۳۰ سلام شاهنشاهی واعلام برنامه
ساعت ۶ر۳۲ فیلم‌آنی اوکلی
ساعت ۷ فیلم مستند
ساعت ۷ر۳۰ برنامه شهرداری
ساعت ۷ر۴۵ نغمه ها وترانه ها
ساعت ۸ موسیقی ایرانی
ساعت ۸ر۳۰ اخبار
ساعت ۸ر۴۵ فیلم کوتاه
ساعت ۹ فیلم سینمائی
ساعت ۱۱ پایان برنامه

در شهر بندرعباس بنام ژاندارمری خوی کشف شد

در خوی بدنبال گزارش قبلی اطلاع میدهد ،مامورین ژاندارمری‌این‌شهرستان بسرپرستی آقایان ستوان یکم انتظامی وستوان‌دوم توکلی موفق شدند ، مقدار ۶۲ کیلو دیگر تریاك کشف کنند.

این مقدار تریاك ،ازتریاکهائی است که قاچاقچیان بدره‌ریخته بودند و قبل از رسیدن مامورین ۶۲ کیلو آن توسط دونفر باسامی‌قربان مهدی‌زاده وهاشم‌بسرقت رفته بود.

ایندونفر که از اهالی قریه«پارچی» خوی میباشند دستگیروتسلیم عدالت شدند.

اصفهان

اقدام نیکوکارانه — خشنودی مردم

خبرنگار ما در نجف آباد اطلاع میدهد چندروز پیش آقای منجی یکی از خرده مالکان نیکو کار منطقه «چشمه‌احمدرضا» از توابع نجف‌آباد یکباب منزل سکونی خود را جهت تاسیس یك دبستان در قریه مذکور بفرهنك نجف آباد واگذار کرد و مراتب رابفرمانداری نیز اعلام‌داشت آقایان فرماندار و رئیس فرهنك‌نجف آباد از اقدام نیکوکارانه آقای منجی اظهار قدردانی کردند .

گزارش خبرنگار ما در داران حاکیست اخیرا براثر اقدامات‌آقایان فرماندار و شهردار و مراقبت انجمن شهرداران وضع عمومی شهر بصورت مطلوبی درآمده و نسبت به بهبود وضع خواربار ، تثبیت نرخها ، کمك بمستمندان و نصب اتیکت بر روی اجناس اقدام شده است . مردم از انجام این اقدامات خشنودند .

روز ششم بهمن

عموم مردم، خودرا آماده بزرگداشت‌این روز تاریخی میکنند

روز ششم بهمن سوت تمام کارخانجات اصفهان بصدا در خواهد آمد

● قراراست نام چند میدان و آموزشگاه به روز ششم بهمن تغییر یابد

روز ششم بهمن یکی از روز های‌فراموش نشدنی تاریخ درخشان شاهنشاهی ایران بشمار میرود زیرا یکسال قبل در چنین روزپر افتخاری لوایح پیشنهادی شاهنشاه به تصویب ملی گذاشته شد و اکثریت ملت ایران ، اصول ششگانه همایونی را که متضمن رفاه و آسایش‌عمومی‌است تصویب کردند گزارش خبرنگاران‌ما در استان اصفهان حاکیست که برای بزرگداشت سالروز ششم بهمن برنامه های باشکوهی تنظیم یافته است . اینك گزارشهای رسیده در این‌مورد از چند شهرستان باستحضار میرسد.

دراصفهان

چند روز پیش‌بمنظور انتخاب کمیته اجرائی ششم بهمن جلسه ای‌باحضور عده زیادی از روسای ادارات دولتی ، فرهنگیان و طبقات مختلف‌مردم‌تشکیل یافت .در این جلسه پس‌از مذاکرات مفصل جهت تعیین اعضا گفتگو گردید ودر نتیجه اعضای کمیته باین شرح انتخاب شدند :

آقای جهانشاه نماینده روسای دبیرستانهای پسران اصفهان(بسمت رئیس کمیته) ، بانوان ربانی ونظمی بسمت نماینده روسای آموزشگاه‌های دختران ، بانو آذری و آقای‌اسلامی دبیران دبیرستانها بسمت نمایندگان کمیته فرهنگیان در کمیته واحد ، آقای ورزنده بسمت‌نماینده‌ورزشکاران وباشگاههای ورزشی ، آقای تاکی‌به سمت نماینده کارمندان اداری‌فرهنك آقایان احمد میر محمد صادقی‌وحسین مدرسی‌بسمت نماینده مدیران‌دبستان ها وآقای شریعتی بسمت نماینده آموزگاران دبستانهای اصفهان

برنامه کمیته اجرائی

برنامه کمیتهٔ اجرائی ششم بهمن در اصفهان به شرح زیر اعلام گردیده است .

۱ـ نامگذاری دبستان کوی کارگران اصفهان بنام ۶ بهمن توسط آقای استاندار ، ۲ـ تشکیل مجلس جشن مجللی در دبیرستان بهار، ۳ـبرگزاری جشن های‌مفصلی‌درباشگاههای‌ورزشی ۴ـ تشکیل جلسات سخنرانی درکلیه دبیرستانها ، ۵ـ شرکت ورزشکاران باشگاههای ورزشی در مراسم سالروز ششم بهمن در میدان۲۴ اسفند ، شرکت بانوان عضو شورایعالی زنان وفرهنگیان اصفهان در جشن مذکور وتلگراف فرهنگیان ، ورزشکاران ، پیشاهنگان وشورایعالی زنان به پیشگاه مبارك شاهنشاه

سومین جلسه

سومین جلسه کمیته واحدبرگزاری جشن سالروز ۶ بهمن چند روز پیش در اداره شهرداری اصفهان تشکیل یافت . در این جلسه پس از گفتگو وتبادل نظر قرار شد که درروزششم بهمن‌ماه‌سوت تمام کارخانجات‌اصفهان باحترام این روز تاریخی بصدا درآید ویکی‌از میادین شهر نیز طی‌مراسمی بنام این روز نامگذاری شود .

شهر کرد

چند روز قبل عده ای از معتمدان و ریش سفیدان شهر کرد در دفتر فرمانداری کل چهارمحال و بختیاری تشکیل جلسه دادند و دربارهٔ‌برگزاری جشن ششم بهمن مذاکرات مفصلی صورت گرفت . فعلا مردم چهار محال وبختیاری خودرا برای برگزاری این جشن بزرك آماده می کنند .

در یزد

بنابگزارش خبرنگار ما در یزد اخیرا کمیته هائی با حضورنمایندگان اصناف ، کشاورزان ، کارگران ،زنان کارفرمایان ، فرهنگیان ، ورزشکاران دانش آموزان و طبقات مختلف اهالی تشکیل گردید و مقرر گردید که‌روز ۶ بهمن عموم مردم یزد در میدان‌امیر چقماق میتینك باشکوهی ترتیب‌داده و مراسم سروروشادی برپا کنند .

در بافق

خبرنگار ما در بافق گزارش می دهد چند روز پیش جلسه کمیته‌اجرائی ۶بهمن بافق با حضور آقایان فهیمی مجری نمایندهٔ فرهنك وچند تن دیگر ازروسای ادارات‌دولتی‌درمحل‌بخشداری تشکیل گردید . در این جلسه برای انتخاب اعضای کمیته واحد اجرائی اخذرای بعمل آمد و در نتیجه آقایان حاج محمد ملکزاده ، به سمت‌نماینده کشاورزان ، سید علی هاشمی بسمت نماینده اصناف ، خلیل کارگران به سمت نماینده کارگران تعیین شدند.

ضمنا برای برگزاری این جشن‌در منطقه ریز هم اقداماتی صورت‌گرفت‌و قرار است برنامه های باشکوهی از طرف‌دانش‌آموزان اجرا گردد .

احتیاجات اردستان

در جلسه هیئت مهندسین سازمان برنامه مطرح گردید

خبرنگار مادر اردستان گزارش‌می دهد چندروز پیش اکیپ مهندسان سازمان برنامه مرکب از آقایان‌دکتر مجتبائی ، مهندس دارائی ،مهندس امیری ، مهندس نفیسی باتفاق‌آقای مهندس گرجی رئیس دفتر فنی استانداری اصفهان بمنظور مطالعه و بررسی وضع اجتماعی و عمرانی اردستان باین شهر وارد شدند وبا آقای ظفری فرماندار و روسای‌ادارات دولتی این شهرستان ملاقات کردند . دراین ملاقات پیرامون وضع آب آشامیدنی ، برق ، گرمابه دوش ، تکمیل بیمارستان نیمه تمام ،احداث کشتارگاه ، تامین بهداشت وفرهنك و سایر امور عمرانی مذاکراتی‌صورت گرفت و اعضای اکیپ احتیاجات این شهررا صورت برداری کردند .

آقای ظفری فرماندار دراین جلسه اظهار داشت : در دوبرنامه اول ودوم آبادانی کشور کمکی باردستان‌نشده است و جا دارد در برنامه سوم‌مامور عمرانی این شهر توجه‌بیشتری مبذول گردد .

هیئت مهندسان سازمان برنامه‌پس از یکروز توقف در اردستان بسوی تهران عزیمت کرد .

مسابقه والیبال

خبرنگار ما در زواره اطلاع‌می دهد: چند روز پیش اعضای تیم‌والیبال اردستان بسرپرستی آقای هوشنك جلالی به منظور انجام یك مسابقه دوستانه وارد زواره شدند . درمسابقه میهمجی‌که بین‌تیمهای والیبال اردستان و زواره بداوری آقای یحیی فدائی انجام گرفت تیم والیبال اردستان برحریف خودپیروز گردید .

بازیکنان‌تیم برنده عبارتند از آقایان‌پیروز موسوی، محسن،خلخالی محمد علی سجادی ، نجات الله‌رحیمی اکبر معماری و علی اکبر عباسپور .

خانهٔ انصاف

«۴۲»

دنباله مفادماده‌دوم‌آئین‌نامه‌امور خلافی

۲۲ـ دوا فروشان ، عطاران و کسانی که ادویه و ماکولات و مشروبات فاسد را به فروشند یادردکان ومغازه‌خود نگهداشته‌و مطابق‌مقررات بهداری‌و شهرداری آنها را نسوزانند و یااز بین نبرند .

۲۳ـ دست فروشان و سمساران که اشیائی از اشخاص مجهول‌الهویه بدون اخذ ضامن معتبر ازاطفال غیر ممیز ابتیاع نمایند .

۲۴ـ اشخاصی‌که بدون داشتن پروانه و دفتر بشغل سمساری یا امانت فروشی اشتغال ورزند .

۲۵ـ اشخاصی که بهر نحوی از انحاء وضعیت معابر و امکنه عمومی را بدون اجازه مقامات صالحه تغییر دهند .

۲۶ـ کسانی‌که باوجودقدرت‌و استطاعت(جسمانی) تکدی یا کلاشی را پیشه خود قرار داده و از این راه زندگی کنند .

۲۷ـ کسانی که بقصد ایذاء مرتکب عملی‌شوند که وسیله نقلیه از حرکت موقتا باز بمانند .

۲۸ـ کسانیکه درنقاط محصور یاغیر محصوربر خلاف‌مقررات شهرداری زباله وآشغال بریزند یاشوارع ومعابر عمومی را بواسطه ریختن مدفوعات یا مایعات ویا اشیاء متعفن وگندیده کثیف کنند یادر خیابانها وگذرها و نقاط عمومی چیزی بخورند و پوست وآشغال آنهارادرآنجا بریزند .

۲۹ ـ مسئولین و مباشرین مسلخ‌ها وغسالخانه هاو قبرستانها که از دستور های مقرر بهداشتی تخلف نمایند .

۳۰ـ کسانیکه بدون حق قانونی بهرنحوی از انحاء مجاری‌آب کوچه‌ها و خیابانها راسدنمایند .

۳۱ ـ حمامی هائی که‌بدون اجازه شهرداری خزینه‌احداث یادرخزینه های بسته شده را نگشایند .

ناتمام

مراسم باشکوهی در سراسر استان اصفهان برگزارمیشود

عموم مردم، خودرا آماده بزرگداشت‌این روز تاریخی میکنند

روز ششم بهمن سوت تمام کارخانجات اصفهان بصدا در خواهد آمد

● قراراست نام چند میدان و آموزشگاه به روز ششم بهمن تغییر یابد

روز ششم بهمن یکی از روز های‌فراموش نشدنی تاریخ درخشان شاهنشاهی ایران بشمار میرود زیرا یکسال قبل در چنین روزپر افتخاری لوایح پیشنهادی شاهنشاه به تصویب ملی گذاشته شد و اکثریت ملت ایران ، اصول ششگانه همایونی را که متضمن رفاه و آسایش‌عمومی‌است تصویب کردند گزارش خبرنگاران‌ما در استان اصفهان حاکیست که برای بزرگداشت سالروز ششم بهمن برنامه های باشکوهی تنظیم یافته است . اینك گزارشهای رسیده در این‌مورد از چند شهرستان باستحضار میرسد.

دراصفهان

چند روز پیش‌بمنظور انتخاب کمیته اجرائی ششم بهمن جلسه ای‌باحضور عده زیادی از روسای ادارات دولتی ، فرهنگیان و طبقات مختلف‌مردم‌تشکیل یافت .در این جلسه پس‌از مذاکرات مفصل جهت تعیین اعضا گفتگو گردید ودر نتیجه اعضای کمیته باین شرح انتخاب شدند :

آقای جهانشاه نماینده روسای دبیرستانهای پسران اصفهان(بسمت رئیس کمیته) ، بانوان ربانی ونظمی بسمت نماینده روسای آموزشگاه‌های دختران ، بانو آذری و آقای‌اسلامی دبیران دبیرستانها بسمت نمایندگان کمیته فرهنگیان در کمیته واحد ، آقای ورزنده بسمت‌نماینده‌ورزشکاران وباشگاههای ورزشی ، آقای تاکی‌به سمت نماینده کارمندان اداری‌فرهنك آقایان احمد میر محمد صادقی‌وحسین مدرسی‌بسمت نماینده مدیران‌دبستان ها وآقای شریعتی بسمت نماینده آموزگاران دبستانهای اصفهان

برنامه کمیته اجرائی

برنامه کمیتهٔ اجرائی ششم بهمن در اصفهان به شرح زیر اعلام گردیده است .

۱ـ نامگذاری دبستان کوی کارگران اصفهان بنام ۶ بهمن توسط آقای استاندار ، ۲ـ تشکیل مجلس جشن مجللی در دبیرستان بهار، ۳ـبرگزاری جشن های‌مفصلی‌درباشگاههای‌ورزشی ۴ـ تشکیل جلسات سخنرانی درکلیه دبیرستانها ، ۵ـ شرکت ورزشکاران باشگاههای ورزشی در مراسم سالروز ششم بهمن در میدان۲۴ اسفند ، شرکت بانوان عضو شورایعالی زنان وفرهنگیان اصفهان در جشن مذکور وتلگراف فرهنگیان ، ورزشکاران ، پیشاهنگان وشورایعالی زنان به پیشگاه مبارك شاهنشاه

سومین جلسه

سومین جلسه کمیته واحدبرگزاری جشن سالروز ۶ بهمن چند روز پیش در اداره شهرداری اصفهان تشکیل یافت . در این جلسه پس از گفتگو وتبادل نظر قرار شد که درروزششم بهمن‌ماه‌سوت تمام کارخانجات‌اصفهان باحترام این روز تاریخی بصدا درآید ویکی‌از میادین شهر نیز طی‌مراسمی بنام این روز نامگذاری شود .

شهر کرد

چند روز قبل عده ای از معتمدان و ریش سفیدان شهر کرد در دفتر فرمانداری کل چهارمحال و بختیاری تشکیل جلسه دادند و دربارهٔ‌برگزاری جشن ششم بهمن مذاکرات مفصلی صورت گرفت . فعلا مردم چهار محال وبختیاری خودرا برای برگزاری این جشن بزرك آماده می کنند .

در یزد

بنابگزارش خبرنگار ما در یزد اخیرا کمیته هائی با حضورنمایندگان اصناف ، کشاورزان ، کارگران ،زنان کارفرمایان ، فرهنگیان ، ورزشکاران دانش آموزان و طبقات مختلف اهالی تشکیل گردید و مقرر گردید که‌روز ۶ بهمن عموم مردم یزد در میدان‌امیر چقماق میتینك باشکوهی ترتیب‌داده و مراسم سروروشادی برپا کنند .

در بافق

خبرنگار ما در بافق گزارش می دهد چند روز پیش جلسه کمیته‌اجرائی ۶بهمن بافق با حضور آقایان فهیمی مجری نمایندهٔ فرهنك وچند تن دیگر ازروسای ادارات‌دولتی‌درمحل‌بخشداری تشکیل گردید . در این جلسه برای انتخاب اعضای کمیته واحد اجرائی اخذرای بعمل آمد و در نتیجه آقایان حاج محمد ملکزاده ، به سمت‌نماینده کشاورزان ، سید علی هاشمی بسمت نماینده اصناف ، خلیل کارگران به سمت نماینده کارگران تعیین شدند.

ضمنا برای برگزاری این جشن‌در منطقه ریز هم اقداماتی صورت‌گرفت‌و قرار است برنامه های باشکوهی از طرف‌دانش‌آموزان اجرا گردد .

بروجن — درسرمای ۳۶ درجه زیرصفر — فلج شد

خبرنگارما در بروجن گزارش میدهد بدنبال انقلاب ناگهانی هوا سرمای شدیدی منطقه بروجن را فرا گرفت بطوری که پریروز باآنکه هوا صاف و آفتابی بود سرمای هوا در این شهرستان به ۳۸ درجه زیر صفر رسید . خبرنگار ما میافزاید : براثر برف و کولاك کلیه راههای بروجن بشهر های اطراف مسدودشده و کولاك مجال حرکت بهیچ وسیله نقلیه ای را نمیدهد .

آموزشگاه‌های بروجن‌نیز بعلت شدت‌سرما تعطیل شده وبطور کلی‌زندگانی مردم‌فلج گردیده است . ضمنا از اتومبیل هائی که ظرف یکی دو روز اخیر به‌سه‌دهستان رفته‌اند هیچگونه اطلاعی در دست‌نیست .

سرایدار سر گردان

چند روز پیش سرپدارشعبه‌فرش نائین بدفتر نمایندگی اطلاعات‌آمد و اظهار داشت اخیرا آقای محمد حسین ضمیری‌بسمت‌متصدی‌شرکت فرش نائین منصوب شد و پس از ورود باین ناحیه در محل شرکت سکونت گزید و مرا که مسئول حفظ و حراست شعبه بودم ومسلما می‌بایست در محل شرکت‌سکونت داشته باشم و یابیتوته کنم جواب گفته است . در نتیجه این امر من باحقوق ناچیز و عائله زیاد در جستجوی منزل‌اجاره‌ای‌برآمده‌ام وی سپس گفت : جادارد باین‌مسئله توجه بیشتری مبذول گرددوترتیبی داده شود که من مانند سابق در محل شرکت سکونت داشته باشم تاوظیفه خودرا بهتر بتوانم‌انجام‌دهم.

توضیح

آقای مهندس رستگار رئیس‌اداره راه یزد در مورد خبری که در باره خرابی راه تفت یزد در شماره ۹۲۲ مورخ ۱۹ر۱۰ر۴۲ صفحه اختصاصی اصفهان درج شد توضیح میدهد:

اولا باتوجه بامکانات موجود نسبت بمرمت راه تفت یزد همه هفته اقدام لازم معمول و سهولت عبور ومرور تامین می گردد . ثانیا باوجودبرفش برف در هفته های اخیر مطلقاًاشعه‌ای در این راه روی نداده و علت آن هم برف روبی بموقع آن راه بوده‌است وثالثا درآتیه نیز نسبت به‌ترمیم و برف روبی این راه بهمین نحو اقدام خواهد شد .

درآخرین مسابقات تشویقی بسکتبال

هنرستان صنعتی قهرمان‌شناخته شد

خبرنگار ما در یزد گزارش می دهد در هفته گذشته مسابقات حذفی تشویقی بسکتبال دوره دوم آموزشگاه های یزد باحضور آقای رئیس‌فرهنك و گروهی از روسای ادارات دولتی و فرهنگیان درزمین بسکتبال دبیرستان ایرانشهر خاتمه یافت .

آخرین مسابقه بین تیم های بسکتبال دبیرستان کیخسروی و هنرستان صنعتی یزد بداوری‌آقایان پیشانی و دیانی وزیر نظر آقای دیهیمی مدیر فنی تربیت بدنی‌انجام گردید . دراین مسابقه تیم‌بسکتبال هنرستان صنعتی در میان کلیه آموزشگاههای یزد اول شناخته شد.

در پایان این مسابقه آقای‌شمس ـ الدین خرمی رئیس هنرستان صنعتی و هریك از قهرمانان از آقای رئیس فرهنك جوایزی دریافت داشتند . درعکس بالا اعضای تیم برنده‌د اعضای‌تیم برنده عبارتند از آقایان: احمد مصطفوی ، کارگر ، جهرزا یکرنگی ، سعادتمند ، گاوشاهی ، علائی ، کاوسی و شرف‌الدینی . میان مربیان ورزشی دیده میشوند

بنابدستور آقای وزیردادگستری

درچند دهکده دیگر بروجن خانه انصاف تشکیل‌میشود

سپاهیان دانش آمادگی‌حو درابرای‌هرگونه‌همکاری‌اعلام‌داشتند

خبرنگار ما در بروجن گزارش میدهد چندروز پیش بدعوت‌آقای‌مدنی رئیس دادگاه بروجن جلسه‌ای‌باحضور آقایان فرماندار ، چند تن از روسای ادارات دولتی ، بخشدار حومه و سر پرست سپاهیان دانش منطقه بروجن تشکیل شد . دراین جلسه ابتدا آقای رئیس دادگاه ضمن ایراد بیاناتی اظهار داشت : اقدامات یکماهه خانه های انصاف در قراء فرادنبه و گندمان برای دستگاه قضائی مملکت بسیار جالب و برای مردم بسیار ارزنده بود وطی این مدت امید به ثمر رسیدن این ابتکار عالی برای آسایش دهقانان زحمتکش بیشتر شده است آقای مدنی سپس گفت : چون مقرر است که در سایر بخش ها و قرائی که آماده هستند مقدمات تشکیل خانه انصاف فراهم شود در این مورد لازم میدانم که آقایان باین مسئله توجه بنمایند . روی‌این اصل تقاضا دارم نظرات خودرا دراین باره‌بفرمایند یك نسخه از صورتجلسه توسط آقای مدنی در پاسخ تلگراف آقای وزیر دادگستری در مورد تشکیل خانه های انصاف ارسال گردید .

ضمنا جلسه دیگری باحضورافراد سپاهی دانش بخش سه دهستان در دفتر کار آقای مدنی رئیس دادگاه دراین موقع آقای سرتیپی‌فرماندار بروجن پیرامون اهمیت وفوائد تشکیل خانه های انصاف سخن گفت وزحمات آقای مدنی را در این باره ستود . پس از آن آقایان ستوده رئیس‌فرهنك نبوی بخشدار حومه والهیان سرپرست سپاهیان دانش در مورد خانه های انصاف به تفصیل سخن گفتند و آنگاه شرکت کنندگان در جلسه بالاتفاق لزوم تشکیل خانه های انصاف را در بخش ها و قراء شهرستان بروجن تایید نمودند و آمادگی خود را برای همه گونه همکاری اعلام داشتند . دراین جلسه تصمیم گرفته شد که خانه های انصاف ابتدا درقراء بخش حومه و سپس درقراء بخش‌اردل و سه دهستان تشکیل گردد . ضمنا بروجن تشکیل یافت . دراین جلسه سپاهیان دانش باطلاع رسانیدند که مابرای تامین نیاز مندی های مردم نقاط دور افتاده منجمله‌قراعسه‌دهسان تشکیل خانه های انصاف را لازم و ضروری میدانیم و آماده همه گونه فداکاری و همکاری هستیم .

انجمن همکاری خانه و مدرسه

خوانسار

چندروز پیش جلسه انجمن همکاری خانه ومدرسه دبیرستان دریانی خوانسار باحضور عده‌ای ازاولیای دانش‌آموزان درسالن دبیرستان تشکیل گردید . دراین‌جلسه بدوا رئیس دبیرستان پیرامون وظائف اعضای انجمن سخنانی بیان داشت . سپس‌جهت تعیین اعضا اخذرای بعمل‌آمد ودرنتیجه آقایان حاج‌هدایت‌اله زهرانی‌بسمت رئیس ، رحیم ملکی بسمت نایب رئیس ، محمد باقر شفیعی بسمت خزانه‌دار و آقایان محمدجعفر احمدیان ، حاج حبیب‌اله میرباقری واحمد اردوئی‌بسمت عضو شورای مالی انجمن خانه ومدرسه دبیرستان دریانی انتخاب شدند . این جلسه‌بانمایش یك حلقه فیلم خاتمه یافت .

فعالیت مرکز بهداشتی

خبرنگار ما ازاردستان اطلاع می دهد اخیرا بدستور آقای دکتررجائی رئیس بهداری استان اصفهان مرکز ثابت واکسیناسیون بهداری‌اردستان بسر پرستی و مسئولیت آقای سید مرتضی فاطمی شروع بواکسیناسیون کودکان برضد امراض مسری‌نمود . این اکیپ روزانه عده زیادی از محصلین و اطفال این شهرستان را برضد بیماریهائی از قبیل دیفتری حصبه و غیره مایه کوبی مینماید .

برق شهرستان یزد تامین میشود

خبرنگار مادر یزد گزارش می‌دهد چند روز پیش کلیه مدیران کارخانجات یزد بمنظور مذاکره و تبادل نظر در خصوص تامین برق و تقلیل بهای آن در سالن کارخانه یزد باف حضور یافتند .در این‌جلسه پس‌از گفتگو وتبادل نظر های زیاد برای تامین برق شهرستان یزد تصمیماتی بشرح زیر گرفته شد :

مدیران کارخانه‌های یزد آماده‌اند که برق شهرستان یزد را باکمك شهرداری تامین نمایند و برای هر کیلووات برق بجای ۵ ریال فقط‌دو ریال دریافت نمایند .

مردم یزد ضمن سپاسگزاری از مدیران کارخانه ها انتظار دارند که این امر هرچه زودتر عملی گردد .

بحث امروز

نه‌حلوای‌قم‌نه شوربای کاشان !

دیروز اتفاقا پس از مدتها دوستم عبدالحسین را درخیابان دیدم که باقیافه‌ای درهم و عصبانی باسرعت راه میرفت . خودم راباورساندم و پس از سلام واحوالپرسی جویای حالش شدم‌واو مانند کسی که عقدهٔ دلش بازشده باشد شروع بدردد‌ل کرد:

ـ بخداله‌شدم ، بیچاره شدم نمی‌فهمم چکار کنم .

گفتم : باباجان‌چی‌شده‌که‌اینقدر عصبانی شده‌ای مگرخدای نکرده اتفاق بدی برایت افتاده که تا این حد از کوره‌دررفته‌ای؟

ـ میخوای چی شده باشد ؟ سه‌روزه از زن‌و بچه هایم خبرندارم ، خانم توی این سرما بچه‌هارا برداشته و به تهران رفته ، از چند روز پیش که توی روزنامه‌ها خواندم که دیفتری شیوع پیداکرده برای بچه‌ها ناراحت شدم خواستم از حالشان اطلاع پیداکنم ، سه‌روز است که صبح و عصر میروم‌به تلفنخانه که باآنها صحبت کنم ولی هرروز میگویند : ارتباط برقرارنیست ودستگاه خراب است یاکار نمیکند و غیره .. آخر . اگر هرروز دستگاه قطع باشد پس وجود دستگاهی بنام تلفن بی‌سیم بچه‌درد میخوره ؟

عبدالحسین خان نفسی تازه کرد وادامه داد : اگه آدم بدونه که تلفن بی‌سیمی وجود نداره خیالش راحت میشد و از تلگراف استفاده میکنه اماحالا بامید اینکه دستگاه تلفن وجود داره هرروز آدم میاد پای دستگاه تلفن ودر نتیجه نه‌بحلوای قم میرسه نه بشوربای کاشان.

دیدم اتفاقا دوستم راست میگوید چون نظیر این اتفاق هم برای خود من افتاده بود وچندروز پیش میخواستم با کرمان صحبت کنم . پس از مدتها کشیك کشیدن خوشبختانه بمن گفتند که مدت نیمساعت برای صحبت کردن اصفهان و کرمان وقت است با خوشحالی تمام گوشی رابدست گرفتم ولی متوجه شدم که دستگاه خراب است متصدی را صدازدم و جریان را باو گفتم . بالاخره متصدی آمد و پس از نیمساعت تلفن را درست کرد درست در همین موقع شخص دیگری پیش آمد و گفت وقت مکالمه باکرمان تمام است !

«محمود»

چند خبر خلاصه

● خوانسار

بدنبال ریزش برف در خوانسار وسرمای شدید اخیر شهرداری‌خوانسار در محل حیاط، خلوت شهرداری گرمخانهٔ مجهزی ایجاد کرده و از افراد مستمند در این گرمخانه پذیرائی می نماید .

● یزد

چند روز پیش شورای پیشاهنگی شهرستان یزد با حضور آقای‌مهندس مویدی فرماندار رهائی رئیس فرهنك . علائی مدیر فنی تربیت بدنی و سایر اعضای شورا تشکیل شدو راجع به هفته کار ، تهیه دسته موزیك برای پیشاهنگان ، استفاده پیشاهنگان از سینما و سایر امور پیشاهنگی مذاکراتی صورت گرفت .

● اصفهان

آقای علمی رئیس‌کل فرهنك استان اصفهان که اخیرا جهت انجام پاره‌ای امور اداری به تهران رفته بود به اصفهان بازگشت‌و مشغول‌کارشد.

● نجف آباد

طبق تصمیم اداره کل فرهنك استان همه هفته در روز های معینی برای محصلین آموزشگاههای نجف آباد فیلمهای تربیتی و بهداشتی توسط‌سینما سیار ادارهٔ آموزش در سالن دبیرستان پهلوی به معرض نمایش گذارده‌میشود

● یزد

چند روز است که نرخ گوشت‌در حدود کیلوئی ۱۵ ریال افزایش یافته و این امر موجب ناراحتی اهالی گردیده است . مردم تقاضا دارند نسبت به تعدیل و تقلیل بهای گوشت اقدام شود .

بی کتابی هنوز ادامه دارد

خبرنگار ما در خوانسار مینویسد باآنکه بیش‌از پنجماه از سال‌تحصیلی جدید می گذرد ودر اغلب آموزشگاه ها دروس محصلین به نیمه رسیده است معهذا با کمال تاسف هنوزاغلب دانش آموزان ابتدائی منطقه خوانسار کتاب ندارند ودر سرگردانی وبلا- تکلیفی عجیبی بسر می‌برند . اولیای دانش آموزان انتظار دارند مسئولین فرهنك با تامین کتب درسی محصلین خوانسار به ناراحتی آنان خاتمه‌دهند

رفع عیب شد

بطوری که خوانندگان ارجمند استحضار دارند چندی قبل خبری در باره غیر قابل استفاده بودن گرمابه شهرداری داران درج کردیم . اینك خبرنگار ما در داران گزارش می دهد بدنبال درج خبر مزبور تفاتش حمام از طرف شهرداری رفع گردید و مورد استفاده اهالی قرار گرفت.

ناهار بمنزل میرفت

سکته کرد و مرد

خبرنگار ما در نجف آباد گزارش میدهد : چند روز پیش آقای حاج‌خان رستمی از رانندگان با سابقه نجف آباد هنگامی که برای صرف ناهار مقداری خوراکی‌تهیه کرده بودزیسوی منزل میرفت ناگهان به زمین افتاد و درگذشت . جریان بمقامات انتظامی و قضائی اطلاع داده شد و جنازه‌مورد معاینه پزشك قانونی نجف آباد قرار گرفت. پس‌ازمعاینه علت مرگ‌سکته قلبی تشخیص داده شد و جنازه با انجام مراسم قانونی مدفون گردید . به مناسبت فوت این راننده مجلس ترحیمی از طرف صنف رانندگان‌نجف آباد‌بر گزار گردید که‌آقای فرماندار و عموم روسای ادارات دولتی در آن شرکت داشتند .

تقاضای اولیاء منسولین

خبرنگار مادر اسفید واجان می نویسد چندروز پیش عده‌ای ازاولیاء منسولین نظام وظیفه منطقه اسفید واجان بدفتر نمایندگی اطلاعات آمدند و گفتند : خدمت زیر پرچم برای هرجوان لازم و ضروری است‌و ما افتخار میکنیم که فرزندان خودرا در لباس سربازی ببینیم ولی چون مدتی است که فرزندان ما براثرکم آبی بشهرهای اطراف رفته‌اند از اولیای امور تقاضا داریم تا بازگشت فرزندانمان بما مهلت دهند تا ما نسبت باعزام آنها بخدمت مقدس سربازی اقدام کنیم .

دامادقاچاقچی بزندان رفت

خبرنگار ما در داران گزارش‌می دهد چندروزپیش مامورین ژاندارمری داران بدونفر باسامی رضا قلی مرائی و مهدی قلی شریفی مظنون شدندو با کسب اجازه قانونی منزل آنان را مورد‌بازرسی قراردادند .ضمن‌بازرسی از منزل مهدیقلی چیزی بدست نیامد لیکن از منزل رضاقلی‌داماد مهدی‌قلی مقداری سوخته تریاك و وسائل قمار ودو دستگاه وافور کشف‌گردید . جریان‌باحضورنماینده دادگاه‌وبهداری صورتمجلس شد و متهم‌به‌دادگاه بخش فریدون اعزام و برای وی قراری‌بمبلغ یکصد هزار ریال صادر گردید .

رئیس جمهور آینده آمریکا کیست؟

از جمهوریخواهان : گلدواتر ، راکفلر ، نیکسون ، کابوت لاج و .....
از دموکراتها: جانسون، رابرت کندی، سارجنت شریور و ...

شانس کدامیک بیشتر است؟

از : مهندس فرامرز ناصری

لیندون جانسون

هر روز که میگذرد سرو صدای انتخابات آینده ایالات متحده درجراید دنیا بخصوص نشریات امریکا بیشتر بلندمیشود . پیش‌از مرگ پرزیدنت کندی محبوبیت اودرسراسر آنکشور بخصوص ایالات شمالی و شمال‌شرقی که‌در انتخابات وزنه سنگینی بشمار میروند آنقدر زیاد بود که حزب جمهوریخواه هیچگونه امیدی برای بردن انتخابات ۱۹٦۴ نداشت. باوجود اینکه سران حزب مزبور هیچگاه خودرا ناامید نشان نمیدادند و در نظر به‌باخت تقریبا حتمی‌خوداذعان نمیکردند ولی برای همه کاملا روشن بود که هیچکس نخواهد توانست جان‌کندی راشکست‌بدهد ونگذارد اوبرای چهارسال دیگر انتخاب شود .

سناتور گلدواتر که یکه‌تاز جناح راست وشته کاملا محافظه‌کار حزب جمهوریخواه بشمار میرود ، سعی‌می‌کرد عقاید مردم جنوب راکه‌درواقع طرفدار تبعیضات نژادی هستند برعلیه پرزیدنت کندی تشدید نماید . شاید بتوسیله بتواند آراء آنها را در انتخابات ۱۹٦۴ بدست بیاورد .سران حزب هم‌در آنهنگام خواه وناخواه قبول کردند که‌شانس‌سناتور گلدواتر بیشتراز بقیه است چون او اقلامیتواند در جنوب پیروز شود .

مرگ پرزیدنت کندی وروی کارآمدن لیندون‌جانسون بکلی وضع راعوض کرد. جانسون خودازاهالی جنوب‌است

باری گلدواتر

وقطعا شانس اودرایالات جنوبی کمتر از گلدواتر نیست. بعلاوه برخلاف انتظار عده‌ای‌جانسون آنقدرباصمیمیت درراه کندی قدم‌برداشت که‌توانست تاحدود زیادی لیبرالهای شمالی را ارضاء نمایدو موقعیت خودرا درایالات پرجمعیت باندازه پرزیدنت کندی مستحکم‌کند . بنابراین پرزیدنت ـ جانسون حربه جنوبی بودن‌را ازدست سناتور گلدواتر گرفت و همزمان‌با این کار عقاید لیبرال روزولت وکندی را سرلوحه کارخود قرار داد و بااین عمل شانس خودرا درشمال‌زیاد نمود .

باوجود اینکه تقریبا مسلم شده بود که جمهوریخواهان در کنگره تابستان آینده‌ایالات متحده درجراید دنیا بخصوص نشریات امریکا بیشتر بلندمیشود . پیش‌از مرگ پرزیدنت کندی محبوبیت اودرسراسر آنکشور بخصوص ایالات شمالی و شمال‌شرقی که‌در انتخابات وزنه سنگینی بشمار میروند آنقدر زیاد بود که حزب جمهوریخواه هیچگونه امیدی برای بردن انتخابات ۱۹٦۴ نداشت. باوجود اینکه سران حزب مزبور هیچگاه خودرا ناامید نشان نمیدادند و در نظر به‌باخت تقریبا حتمی‌خوداذعان نمیکردند ولی برای همه کاملا روشن بود که هیچکس نخواهد توانست جان‌کندی راشکست‌بدهد ونگذارد اوبرای چهارسال دیگر انتخاب شود .

مسئله‌ای که‌بنظر عده زیادی از شانس راکفلر کاسته موضوع‌جدائی اواز زن سابق وعروسی مجدد اوست بازنی‌که از شوهرش طلاق گرفته است. تاریخ اخیر امریکانشان داده است که‌مردم زیربار کسی که زنش راطلاق‌داده نمیروند . عده‌ای خیال میکنند علت اینکه‌ادلی استیونسن انتخابات ۱۹۵۲ رابه ایزنهاور باخت نمود .

هنری کابوت لاج

این‌بود که‌از همسرش جداشده بود.

راکفلر وگلدواتر تنها دونفری هستند که رسما علاقه خود را برای نامزدی ریاست جمهوری در کنگره مقدماتی حزب جمهوریخواه اعلام کرده‌اند .

ریچارد نیکسون پس‌از آنکه برای اولین بار درعمرش شکست خورد و انتخابات ۱۹٦۰ رابه جان‌کندی باخت مدتی بی‌سروصدا بود تاآنکه دوباره هوای سیاست بسرش زنو به‌ایالات خودش یعنی کالیفرنیا رفت وخواست حکمران آنجا بشود. نیکسون قبل‌از آنکه معاون‌رئیس جمهوربشود سناتور کالیفرنیا در پارلمان‌امریکا بود وقبل از آنهم‌ازایالت کالیفرنیا بسمت‌وکیل مجلس نمایندگان انتخاب شده‌بود . درسال ۱۹۵۴و ۱۹۵٦ هم که‌اسمش زیراسم ژنرال آیزنهاور بودمیخواست معاون رئیس جمهورشود کالیفرنیا را برد. درسال ۱۹٦۰ هم باوجوداینکه رئیس جمهور نشد، درایالت خودش کالیفرنیا بیشتراز پرزیدنت کندی‌رای داشت. بنابراین تمام شواهد و قرائن نشان میداد که‌احتمال برداو برای حکمرانی ایالت کالیفرنیا زیاداست. بخصوص آنکه آقای «بران» رقیب‌او خیلی محبوب بشمار نمیرفت . ولی گوی سیاست طوری چرخ خورد که نیکسون دوباره باباخت مواجه‌شد و آقای‌بت‌بران حکمران کالیفرنیا گردید. پس‌ازاین شکست نیکسون رسما در یك مصاحبه مطبوعاتی اعلام‌کردکه برای همیشه از صحنه سیاست‌خارج خواهدشد . اما مرگ کندی باردیگر اسم نیکسون رابرسرزبانها انداخت وخیلی از جمهوریخواهان را برآن داشت که خیال کنند نیکسون بیشتر از بقیه شانس دارد که لیندون‌جانسون رادر انتخابات ۱۹٦۴ شکست دهد . نیکسون هنوز خودش رضایت و تمایل خودرا اعلام نکرده ولی وقتی ازاو در اینباره سئوال کردند گفت «من‌می‌خواهم که‌حزب جمهوریخواه قوی‌ترین

سارجنت شریور

مرد خودرا برای مبارزه ۱۹٦۴ نامزد کند ، برای رسیدن به‌این هدف من شخصا برای همه گونه فداکاری‌حاضر هستم.»بسیاری همین جمله‌را اینطور تفسیر میکنند که‌اگر جمهوریخواهان جدا ازاو بخواهند که‌مجددا نامزد ریاست جمهوری گردد قطعا ردنخواهد کرد .

ژنرال‌آیزنهاور که‌هشت‌سال‌رئیس ـ جمهورامریکابود.هنوزهم سنگین‌ترین وزنه‌حزب‌جمهوریخواه بشمارمیرودواگر اوعلنابگوید که‌چه‌شخصی رامناسب نامزدی‌برای انتخابات ۱۹٦۴ میداند حتما شانس بردآن شخص درکنگره مقدماتی حزب خیلی افزایش خواهد یافت . پس از مرگ کندی ایزنهاور نیز بفعالیت افتاد که فرد مناسبی‌را برای حزب پیدا کند . ابتدا میگفتند که آیزنهاور مایل است هنری‌کابوت‌ـ لاج که اکنون سفیر امریکا درویتنام جنوبی است اینکار را عهده دارشود. کابوت لاج هم کسی است که دوبار از جان کندی شکست خورده. یکبار هنگامیکه هردو کاندیدای سناتوری ایالت ماساچوست بودند و کندی برنده شد و یکبار هم ۱۹٦۰ که‌کابوت لاج کاندید معاونت ریاست جمهوری بود واگر نیکسون رئیس جمهورمیشد او هم معاونش میگشت که این بارهم

نلسون راکفلر

تیم «کندی ـ جانسون» توانستند که نیکسون و کابوت‌لاج را شکست دهند . آقای هنری کابوت لاج هنوز رسما اشتیاق خود را اعلام نکرده است .

از گلدواتر و راکفلر و نیکسون و لاج که بگذریم فقط سه‌چهره دیگر در حزب جمهوریخواه باقی میماند . آنها عبارتند از سناتور دیرکسن رهبر جمهوریخواهان سنای امریکا ، ویلیام سکرانتون حکمران ایالت پنسیلوانیا و جورج رامنی حکمران ایالت‌میشگان این سه نفر باوجود اینکه در ایالت خود شهرت و محبوبیت فراوان‌دارند، هیچکدام درصحنه‌سیاست سراسری امریکا اشتهار کافی ندارند . باوجود این حزب جمهوریخواه میتواند درده ماه آینده آنقدر تبلیغات بکند که هرکدام از این سه نفر به همه امریکائیان شناسانده‌شوند. بخصوص چون این افراد کمتر مورد حمله دموکراتها قرار گرفته‌اند ممکن است بتوانند با تازه نفسی بسیار ازدیگر

جمهوریخواهان جلو بیفتند و نامزد ریاست جمهوری گردند .

حزب دموکرات خیالش از جهت نامزد کردن یکنفر برای ریاست

رابرت کندی

جمهوری کاملاراحت است. پرزیدنت جانسون اگر بهمین طریق ادامه‌دهد قطعا بدون رقیب خواهد بود واز طرف حزب دموکرات نامزد خواهد گردید . مسئله عمده در داخل‌حزب دموکرات فعلا این‌است که چه کسی بیشتر مناسب است که نامزد معاونت ریاست جمهوری گردد .

برای جانسون که خود از اهالی جنوب است لازم و ضروری است که معاون خودراازمیان شمالیها برگزیند. اولین اسمی که بعد از مرگ کندی بگوش میرسید اسم‌رابرت کندی‌برادر پرزیدنت سابق و وزیر دادگستری امریکا بود . امابنظر میآید که‌اختلاف سلیقه و عقیده‌جانسون ورابرت‌کندی آنقدر زیاد است که‌این دو نمیتوانند چهار سال دیگر باهم کار کنند .

از آنجائی که جانسون مایل است از محبوبیت کنونی بنفع‌خودش در انتخابات آینده استفاده کند احتمال زیاد دارد حالا که رابرت‌کندی معاونت او راعهده دار نمی شود . پرزیدنت

ریچارد نیکسون

جانسون از سارجنت شریور بخواهد که اینکار را قبول کند .شریور که شوهر خواهر پرزیدنت کندی میباشد ازطرف وی به ریاست سپاه صلح منصوب گردیدوهنوز هم‌درپست‌مزبور باقی‌است‌واخیرا حامل پیامهای پرزیدنت جانسون‌بسران‌بعضی‌کشورهاوپاپ‌اعظم بوده است . ماموریت های اخیری که به او داده شد بیشتر این فکر را در امریکائیان تقویت کرد که‌پرزیدنت جانسون‌مایل است وی رادر انتخابات ۱۹٦۴ بسمت معاونت خود برگزیند.

شهردار شهر نیویورك رابرت ـ واگنرهم از دوستان خوب و نزدیك پرزیدنت کندی است او هم شمالی است، هم کاتولیك است و میتواند آراء کاتولیك ها را بدست بیاورد و هم میتواند با جانسون کنار بیاید . پس از مرگ پرزیدنت کندی ، روزی که جانسون برای اولین بار بعنوان رئیس جمهور به کنگره امریکا میرفت که سخنرانی نماید از رابرت واگنر هم دعوت کرده بود که در لژ مخصوص کنار همسر آقای جانسون بنشیند وبه سخنرانی وی گوش کند . او هم‌شانس زیاد دارد که برای معاونت برگزیده شود .

غیراز اینها اسم سناتور هبرت ـ هامفری معاون اکثریت سنای امریکا، پسر فرانکلین روزولت رئیس جمهور اسبق امریکا که اکنون معاون وزارت‌اقتصاد امریکا میباشد و ادلی ستیونسن که سفیر امریکا درسازمان ملل است بیشتر از دیگران برده‌می شود . واحتمال دارد از میان این چند نفر کنگره حزب دموکرات یکی رانامزد کند که سمت معاونت جانسون رابه عهده گیرد .

تا آنجا که امروز میشود پیش‌بینی کرد، اگر پرزیدنت جانسون بتواند موقعیت خود را تانوامبر آینده حفظ کند انتخاب او برای چهار سال‌آینده قطعی است و میتواند با خیال راحت‌در کاخ سفید ماندنی شود . اما آنقدر عوامل کوچك ممکن است ترتیب‌فعلی رابهم بزنند و چهره های نوینی راروی کار بیاورد که بهیچ‌وجه ممکن نیست بطور مسلم پیش بینی کرد چه کسی سال‌دیگر این موقع برمسند ریاست جمهوری امریکا تکیه خواهد زد .

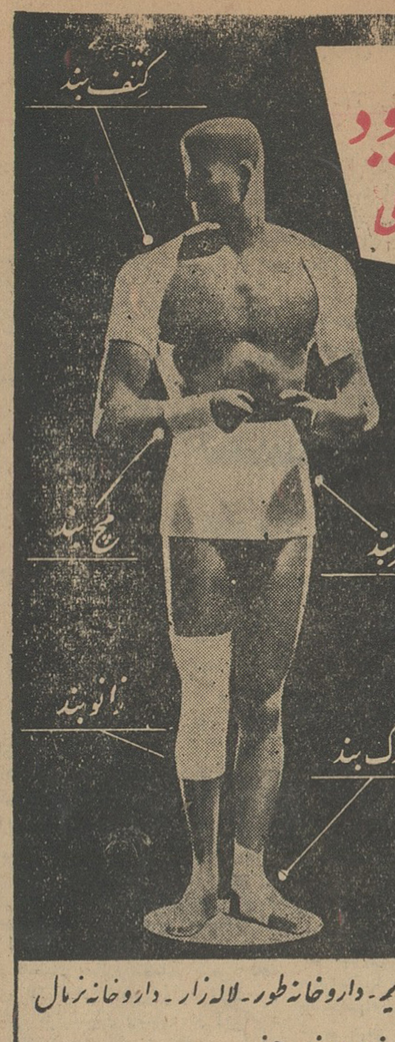

نوار گرم کننده دکتر ژیوبد
معالج کلیه دردهای عضلانی ومفصلی
کمردرد ـ پشت درد ـ درناحیه زانو وغیره

نوارهای گرم کننده دکتر ژیوبد
بهترین وسیله‌ای است که‌ناراحتی ودردهای موضعی را بسرعت برطرف میکند باستفاده ازکمربند ـ زانوبند ـ کتف بند وسایر نوارهای دکتر ژیوبد که ازپشم مخصوص لاکس تهیه شده است سلامتی خودرا دربرابر سرما و دردهای ناشی‌ازآن درفصل زمستان تامین نمایید .

نماینده انحصاری در ایران
شرکت نسبی تجارت شرکا «بیل» خیابان فردوسی شمالی شماره ۱۲٦ تلفن ۳۰۵۱۵۸

مراکز فروش ـ داروخانه مدیکال ـ پهلوی مقابل سینما امپایر ـ داروخانه طور ـ لاله زار ـ داروخانه زرمال خیابان نادری ـ مغازه کریستال ـ لاله زار نو ـ فروشگاه شفا ـ خیابان ناصرخسرو

نمایندگی انحصاری دوربین‌های کانن

کانن مدل ۷ با ۶ دره‌بین	۱/۹۵	۳۰۰۰۰ ریال
کانن مدل ۷ با ۶ دره‌بین	۱/۱/۲	۲۱۰۰۰ ریال
کانن مدل ۷ با ۶ دره‌بین	۱/۱/۴	۱۹۵۰۰ ریال
کانن مدل ۷ با ۶ دره‌بین	۱/۱/۸	۱۵۷۰۰ ریال
کانن فلکس R.M. «	۱/۱/۸	۱۷۵۰۰ ریال
کانن کانونت باذره‌بین	۱/۱/۹	۷۱۰۰ ریال
کانن فیلم‌برداری‌موتورذوم EEE.8		۱۷۵۰۰ ریال

فروشگاه‌فتومتروپل لاله‌زارجنوبی شماره ٦۲ تلفن ۳۷۳۴۸

روغن نباتی قو باتاریخ مصرف

برگردونه پیشرفت همچنان به پیش می تازد..

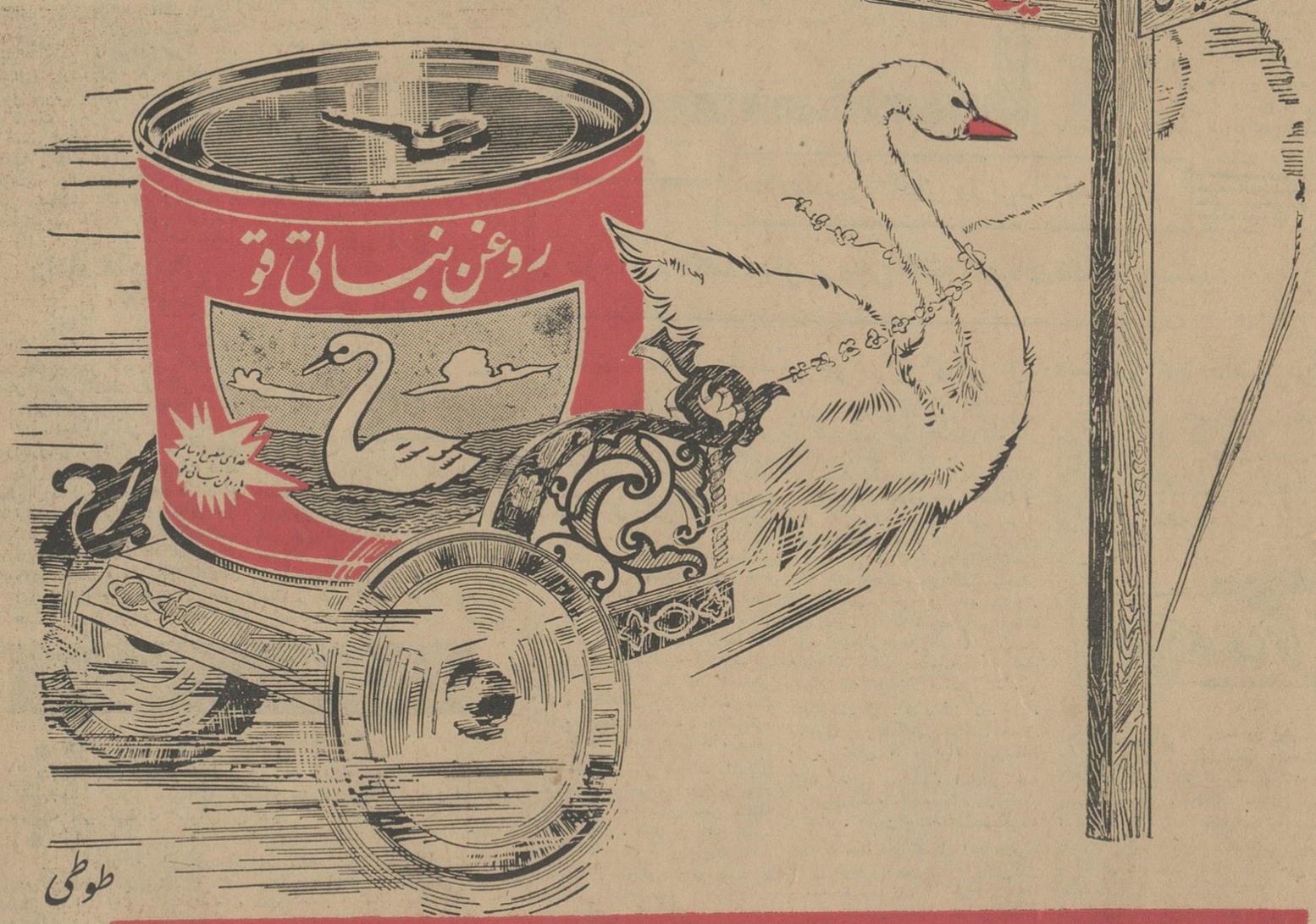

طوطی

قو تنها روغنی که تاریخ مصرف دارد

استخدام حسابدار

یك شرکت بزرك تولیدی برای خدمت تمام روز در تهران بچند نفر حسابدار درجه۱ نیازمند است که دارای شرایط زیر باشند :

۱ـ معافی دائم نظام وظیفه
۲ـ حداقل تحصیلات ،اتمام سیکل اول دبیرستان
۳ـ حداکثر سن ٤۰ سال
٤ـ آشنائی کامل به حسابداری‌دوبل تجارتی

کسانیکه واجد شرایط‌هستند باداشتن یك قطعه عکس در خیابان بوذرجمهری سرای حافظ (مقابل بانك پارس) به‌طبقه سوم از ساعت ۸ الی ۱ واز ساعت ۲ الی ٤ مراجعه نمایند .

۲ـ۱ ۳۰۷۸۲ـ۱

۲٦ بهمن
قرعه کشی جوایز بزرگ
پودر رختشوئی آک

از تلویزیون ایران انجام میشود
شما هم مثل همه خانمهای کدبانو صرفه‌جو پودر رختشوئی آک را مصرف کنید و جعبه‌های خالی آن را برای جوایز بزرگی که روز ۲٦ بهمن ماه از تلویزیون ایران قرعه کشی میشود نگهداری فرمائید

استمداد از مردم

بقیه از صفحه اول

دیشب والاحضرت شاهدخت‌شمس پهلوی ریاست عالیه جمعیت شیر و خورشیدسرخ ایران به شعب جمعیت شیرو خورشید سرخ درشهرستانها دستور دادند که مبالغ جدیدی را که جهت کمک بآسیب دیدگان وسرما زدگان اختصاص یافته است به مستحقان آن بپردازند و از مردم استمداد جویند بدنبال این دستور آقای علم نخست وزیر نیز برای‌کمک به مستمندان از مردم استمدادجست

دستور والاحضرت

متن دستور والاحضرت شاهدخت شمس پهلوی باین شرح است :

در این هنگام که ادامه سرمای سخت زمستانی عده ای از مردم را در نقاط مختلف کشور دچارسختی و ناراحتی کرده است در اجرای‌اوامر مطاع شاهنشاه برادر تاجدارم و به انتضای وظیفه‌ایکه جمعیت شیر و خورشید سرخ ایران بعهده دارد ضمن قدردانی از خدماتی که تاکنون شعب شیر و خورشید سرخ وسایر موسسات و افراد نیکوکار چه‌در مورد نجات محاصره شدگان در برف وچه درامر کمک بسیرمازدگان انجام‌داده‌اند و از جریان آن اطلاع کافی و کامل دارم لازم میدانم شخصا نیز توجه هیئت های مدیره جمعیت های‌شیرو خورشیدسرخ‌را درشهرستانها بوظیفه خطیری که در این هنگام بعهده‌دارند جلب نموده و از آنها بخواهم که برمجاهدات خویش بیفزایند و این کمک‌ها را تا وقتی که لازم بنظر می رسد ادامه دهند وبهتر میدانم که **با تشکیل کمیته هائی تحت نظر استانداران یا فرمانداران و باشرکت اعضای‌هیئت مدیره‌جمعیت ومعتمدین محل هر یك در حوزه خود بجمع آوری اعانات جنسی و نقدی‌بپردازند و آنچه جمع آوری میشود باکمکهائی که از مرکز خواهد رسید بوسیله همین کمیته ها بین افراد کم‌بضاعت تقسیم کنند .**

بجمعیت مرکزی شیر و خورشید سرخ ایران و هیئت کمك بآسیب دیدگان دستور داده شد علاوه بر کمك هائی که تاکنون شده باز هم مبالغی بقدر امکان برحسب تقاضای هر یك از کمیته های امدادی که در شعب جمعیت تشکیل خواهد شد مساعدت نمایند .

یقین دارم جمعیت های شیر و خورشید سرخ این وظیفه دینی و ملی را بشایسته ترین وجهی ادامه داد ه و پایان خواهند رسانید .

شمس پهلوی

اعلامیه نخست وزیر

متن اعلامیه آقای علم نخست وزیر نیز بشرح زیر است :

هموطنان عزیز از مفاد دستورات موثر و موکد والاحضرت شاهدخت شمس پهلوی ریاست عالیه جمعیت شیرو خورشید سرخ ایران خواهر نیکوکار اعلیحضرت همایون شاهنشاه اطلاع حاصل فرمودید با توجه به مسئولیت اخلاقی و وظیفه وجدانی که همه ما به پیروی از تعالیم مقدس اسلامی وسنن دیرین ملی بعهده داریم یقین دارم که هرکدام از شما بقدر وسع وامکان برای همکاری باجمعیت شیر وخورشید سرخ ایران در این سرمای سخت زمستانی جهت کمك رساندن به هموطنان خود آماده و مهیا خواهید بود .

از آقایان استانداران و فرمانداران و روسای ادارات دولتی انتظار دارم با شرکت در کمیته های امدادی‌شیر و خورشید سرخ که برحسب امر والاحضرت شاهدخت شمس پهلوی بهمین منظور تشکیل میشود وجمع آوری اعانات و بمصرف رسانیدن‌آن بطریق صحیح از هیچگونه همکاری و معاضدت کوتاهی نکنند .

نخست وزیر ـ اسدالله علم

لایحه تشکیل سپاه بهداشت

بقیه از صفحه اول

لایحه قانونی تشکیل سپاه‌بهداشت دیشب بتصویب هیئت دولت رسید و آماده تقدیم بپارلمان گردید.

بموجب این لایحه از پزشکان ، لیسانسیه‌هاودیپلمه‌های مازادبراحتیاج ارتش برای تشکیل سپاه بهداشت استفاده میشود .

دوره آموزشی

افراد سپاه بهداشت پس از طی یك دوره آموزشی کمکهای اولیه درمانی و بهداشتی بمراکزی‌که‌قبلاز طرف وزارت بهداری تعیین میشوند اعزام خواهند گردید. افراد سپاه بهداشت بگروههای چند نفری کمك پزشکی تقسیم میشوند ودر راس‌هر گروه یك پزشك قرار میگیرد .

گروههای مزبور در مراکزی که تعیین شده ونسبت بچند ده وقریه مرکزیت دارد مستقر خواهند شد . تجهیزات لازم در اختیار گروهها گذاشته میشود تادر مواقع ضروری‌از آنها استفاده کنند .

کمك‌های اولیه

این گروهها، کمکهای‌اولیه‌درمانی باهالی روستاها ودهات خواهند نمود ودر موارد ضروری چنانچه معالجه بیماران در محل میسر نباشد افراد گروههای سپاه بهداشت وظیفه‌دارند آنانرا را بنزدیکترین شهرستانها‌که وسایل درمانی مجهزتری دارندمنتقل نمایند، بااستفاده از این گروهها ، مراکز درمانی شهرستانها نیز تقویت خواهد شد .

افراد سپاه بهداشت یك‌دوره کوتاه تعلیمات نظامی خواهند دید ودارای لباسهای اونیفورم نظیر سپاهیان‌دانش خواهند بود باآرم‌مشخص‌سپاه‌بهداشت

افراد سپاه بهداشت باتعلیماتی که به آنها داده میشود قادر خواهندبود انواع تزریقها وتجویزهای داروئی‌را انجام دهند.

دارو

ازطرف وزارت بهداری دارو بقدر کافی دراختیارگروههای سپاه‌بهداشت جهت درمانهای اولیه بیماران‌گذاشته خواهد شد، در مواقع شیوع‌بیماری‌های اپیدمی سپاهیان بهداشت کمك مؤثر ومفیدی در جلوگیری از شیوع بیماریهای «همه‌گیر» میتوانند انجام دهند. این واحدها مرتبا نتیجه‌فعالیت های بهداشتی خودرا بمراکز بهداشتی استانها گزارش خواهند کرد .

اولین گروه‌سپاه بهداشت

اطلاعات دیگری که خبرنگار ما بدست آورده حاکی است که اعتبار سپاه بهداشت از بودجه عمومی‌تامین شده ونر بودجه سال آینده وزارت بهداری منظور خواهد گردید .

باحتمال قوی از اردیبهشت ماه‌آینده اولین گروه های سپاه بهداشت تشکیل خواهند شدتا برای‌دیدن‌دوره های آموزش نظامی‌وتعلیمات‌بهداشتی ودرمانی بواحد های‌نظامی وبیمارستان های وزارت بهداری اعزام شوند و برای خدمت در روستاها آماده‌گردند

حقوق سپاهیان بهداشت

گروههای سپاه بهداشت به ۴۰۸ بخش اعزام خواهند گردید . درمرکز هربخشی متناسب باجمعیت واحتیاجی که‌از نظر بهداشتی و درمانی دارد گروههای سپاه بهداشت مستقرخواهد شد . هرگروه سپاه بهداشت مرکب از هشت‌تاده نفر خواهد بود و هر گروه وسیله نقلیه ودارو بمیزان‌لازم و کافی دراختیار خواهد داشت . حقوقی که افراد سپاه‌بهداشت‌دریافت خواهند داشت برابر حقوق سپاهیان دانش خواهد بود و لیسانسیه ها درجه افسری و دیپلمه ها درجه گروهبانی خواهند داشت و افراد سپاه بهداشت در استخدامهای بعدی وزارت‌بهداری حق تقدم خواهند داشت .

شاهنشاه وشهبانو

بقیه از صفحه اول

وازطرف ریاست‌جمهوری‌اتریش وبانو مورد استقبال قرار گرفتند .

در فرودگاه استانبول

هنگامیکه هواپیمای حامل شاهنشاه وشهبانو به آسمان‌استانبول رسیدیك اسکادران از هواپیما های جت نیروی هوائی ترکیه آنرا اسکورت کردند .

بعداز اینکه هواپیما در فرودگاه‌به زمین نشست نماینده حضرت رئیس جمهوری ترکیه وبانو، آقای دکتر خسروانی سفیر کبیر شاهنشاهی در ترکیه‌و بانو، دبیر کل سازمان پیمان مرکزی، وابستگان نظامی ومطبوعاتی سفارت کبرای شاهنشاهی در ترکیه، سرکنسول و اعضای کنسول گری شاهنشاهی در استانبول دانشجویان‌و سایر ایرانیان‌مقیم‌این شهر ،استاندار وشهردارداستانبول، ارتشبدرفیق‌ایلماز فرمانده‌ارتش یکم‌و فرماندهان نیروی دریائی‌و پادگان‌و دژبان استانبول و شخصیت های کشوری‌و لشکری ترکیه از شاهنشاه و شهبانواستقبال‌کردند.

آقای دکتر خسروانی وبانو داخل هواپیما شدندو بشاهنشاه و شهبانو خوش آمد گفتند و بانو خسروانی دسته گلی تقدیم شهبانو کرد.

پس‌از آنکه اعلیحضرتین ازهواپیما پیاده‌شدندشاهنشاه‌در جایگاه‌مخصوص قرا رگرفتند وسلام‌شاهنشاهی وسرود ملی ترکیه نواخته شدو ۲۱ تیر توپ شلیك گردید ویك گردان از نیروهای سه‌گانه ترکیه احترام نظامی بجای‌آورد وشاهنشاه از گارد احترام سان‌دیدند.

مصاحبه با خبرنگاران

شاهنشاه در سالن‌فرودگاه‌در پاسخ پرسش های خبرنگاران در موردمسئله قبرس فرمودند :

من عمیقا میل دارم این مسئله حل شود و لازم‌بگفتن‌نیست که‌تا چه‌اندازه ازحوادث اخیر قبرس متاثر شده‌ام.

شاهنشاه وشهبانو فرح پس از ۵۵ دقیقه توقف استانبول را باهواپیما بسوی وین‌ترك فرمودند .

یك اسکادران از هواپیما های‌جت نیروی هوائی ترکیه تامرز اروپائی ترکیه هواپیمای حامل اعلیحضرتین را بدرقه کرد .

درویین

هواپیمای حامل شاهنشاه وشهبانو ساعت سه ربع بعداز ظهر دیروز بوقت تهران وارد فرودگاه وین‌شد و حضرت‌«آدلف‌شارف» رئیس‌جمهوری اتریش از اعلیحضرتین استقبال کردند . هنگامی که هواپیمای حامل شاهنشاه و شهبانوبزمین نشست‌آقای رحمت اتابکی سفیر کبیرشاهنشاهی در اتریش و همسرشان داخل هواپیما شدند و دسته گل زیبائی بشهبانو فرح تقدیم داشتند . وقتی شاهنشاه و شهبانو از هواپیما پیاده شدند حضرت رئیس جمهوری اتریش باعلیحضرتین خوش‌آمد گفتندجمعی از دانشجویان ایرانی مقیم اتریش و گروهی از مردم آن کشور در فرودگاه حضور داشتند و نسبت باعلیحضرتین احساسات صمیمانه‌ای ابراز داشتند .

استقبال باشکوه

وین ـ ۲۲ ژانویه (۲بهمن) خبر گزاری فرانسه ـ با اینکه سفر شاهنشاه و شهبانوی ایران به‌اتریش جنبه خصوصی دارد‌معذلك ترفرودگاه وین از اعلیحضرتین استقبال با شکوهی بعمل آمد ، علاوه بر مقامات اتریشی و روزنامه نگاران عده زیادی از مردم اتریش و دانشجویان‌ایرانی مقیم وین درمراسم استقبال شرکت داشتند .

دانشجویان ایرانی بشدت نسبت به شاهنشاه و شهبانوی ایران ابراز احساسات کردند

دانشجویان تایلوئی با خود حمل میکردند که روی‌آن‌این جمله به چشم میخورد . « دانشجویان ایرانی مقیم اتریش به شاهنشاه وشهبانوی ایران خیر مقدم عرض میکنند »

اعلیحضرتین پس از توقف‌کوتاهی در سالن پذیرائی فرودگاه بااتومبیل رهسپار « هتل‌امپریال » در پایتخت اتریش شدند .

بعداز ظهر دیروز اعلیحضرتین در کاخ ریاست جمهوری بطورخصوصی از آدلف شارف‌رئیس جمهوری‌اتریش دیدن‌کردند و مدت‌زیادی باوی به گفتگو پرداختند .

دیشب از طرف سفیر کبیرایران ضیافتی بافتخار شاهنشاه وشهبانوی ایران برپا شده بودکه در آن‌اعضاء دولت اتریش شرکت داشتند .

ممکن است در تعطیلات آخرهفته اعلیحضرتین برای حضور درمراسم بازیهای المپیك زمستانی با اتومبیل رهسپار اینسبروك بشوند . بازی‌های المپیك از روز ۲۹ ژانویه (نهم‌بهمن) درین‌شهر آغاز خواهد شد .

مذاکرات وین

وین ـ۲۲ ژانویه ـ خبر گزاری آلمان ـ مذاکرات بعداز ظهر دیروز شاهنشاهو رئیس جمهوری اتریش قریب نیمساعت بطول انجامید .منابع ایرانی گفتند رئیس جمهوری اتریش در مذاکرات خود با شاهنشاه‌مسئله کمك آن کشوررابتوسعه اقتصادایران مطرح ساخته است .

راه‌تهران وتبریز

بازشد و چهارصد کامیون عبور داده شدند

● وزیر راه سرپرستی کار باز کردن راهها را در اذربایجان خود بعهده گرفته است

یك‌هفته است که براثر نزول برف سنگین و کولاك راه شوسه تبریز و راه آهن مسدود است

در منطقه رودخانه های میانه ، بولانق‌چای ، روخانه تازه کند و دره حاج قناعت در چند روز اخیر چهارصد کامیون‌و وسیله نقلیه از کاربازمانده و رانندگان و کمك رانندگان این وسایط با خطر مرك‌دست بگریبان می باشند . باین منطقه هیچکدام از موسسات خیریه کمکی نرسانده‌اند و فقط دهقانان قراغ نزدیك به مسافران‌ورانندگان کمك‌کرده وآنهارا از مرك نجات داده‌اند .

دیروز آقای‌مهندس شالچیان‌وزیر راه شخصا رهسپار محل شد و با وسائل کمکی و امدادی که از مرکز باین منطقه اعزام گردید عملیات پاك کردن راه را زیر نظر گرفت و در ساعت ۸ و نیم بامداد امروز طبق اطلاع رسمی مقامات وزارت راه ، راه تهران ـ تبریز باز شد و کامیون‌ها ووسایط نقلیه از آن محل عبور داده شدند

وزیر راه بمنطقه هشترود رفت و عملیات باز کردن خط آهن راشخصا سرپرستی نمود .

آقای مهندس دری رئیس راه آهن امروز گفت که سربازان لشکر مراغه تا ایستگاه گل تپه، برف‌روبی کرده‌اند و دارند به طرف سهند و خراجو پیش می‌آیند واکیپ کارگران میانه نیزاز آتش‌بیغ به سهندرسیده‌اند وحالا فقط فاصله سهند و خراجو از برف مسدود است که چهار اکیپ با فعالیت مشغول باز کردن راه هستندو راه تا عصر امروز باز می شود .

درشهسوار

بقیه از صفحه اول

خبرنگار ما در شاه آباد مغان نیز گزارش داد که هنوز راه پارس آباد ـ اردبیل مسدود است وهزاران راس گوسفندان و احشام این منطقه بدون علوفه میباشند . در گرمی آذربایجان نیز راهها و حتی خیابانها براثر نزول برف سنگین و یخبندان مسدود است .

گزارشی که خبرنگار ما در سقز بوسیله بیسیم شیر و خورشیدسرخ به سنندج مخابره کرده و بوسیله خبرنگار اطلاعات در سنندج بتهران مخابره شده حاکی استکه هنوز هم سقز در محاصره برف است . تمام ارتباطات قطع و پنج شبانه روز است بازار تعطیل و راهها مسدود است آقایان ادهم فرماندار سقز و نعمت زاده رئیس ژاندارمری جزء مسافرین وسائل نقلیه ای هستند که پنج‌شبانه روز است در راه سقز میان برف محاصره شده اند ، و از سرنوشت آنها خبری نیست .

خرس در حمام !

خبرنگارما در شهسوار گزارش داد بدنبال نزول برف سنگینی درشهسوار باغات مرکبات این شهرستان منهدم و مدارس تعطیل و بازار و ادارات نیمه تعطیل شد جاده های اطراف مسدود گردید و هم اکنون پنج شبانه روز است راههای اطراف شهسوار بکلی بسته وکمبود نفت اهالی را درمضیقه قرار داده است .

شدت سرما بحدی استکه دیروز دو خرس عظیم الجثه از سرما بحمام یکی از دهات نزدیك شهسوار پناهنده شدند و صاحب حمام بمحض‌مشاهده خرسها فرار کرد . امروز هوای شهسوار آفتابی ولی هنوز راهها مسدود است و سرمای شدید ادامه دارد .

برف سنگینی در لاهیجان نیز سبب قطع ارتباط لاهیجان با خارج شده است

در بروجن ۲ نفرودر کرمانشاه یکنفر ودرشمیران یکنفر بنام مشهد اسمعیل اهل سولقان ودر ساری یکنفر بنام میرزا قربانی‌از سرما تلف شدند .

خبرنگار مادر جهرم گزارش‌داد: سه شبانه‌روز است سرمای شدید حداکثر ۸ درجه و حداقل سه درجه زیر صفر در جهرم ادامه دارد تمام محصول مرکبات این منطقه درخطر نابودی قرار گرفته وتاکنون‌متجاوز از ۳۰ میلیون تومان خسارت به باغداران مرکبات وارد شده است.

امروز آقای دکتر بیرجندی معاون وزارت فرهنك و سرپرست سپاه دانش پیرامون رساندن آذوقه و کمکهای لازم بافراد سپاهی دانش بخبرنگار ما اظهار داشت :

نظر باینکه براثر سرمای زیاد وریزش برف سنگین ممکن بود سپاهیان دانش که دردورترین‌دهات وقصبات کشور مشغول خدمت هستند بی‌برك وتوشه بمانند از چند روز قبل اقدامات همه جانبه‌ای از طرف ارتش ، ژاندارمری ووزارت فرهنك برای کمك به سپاهیان دانش بعمل آمد .

آقای دکتر بیرجندی افزودبرای انجام این منظور طبق دستور آقای علم نخست‌وزیر کلیه پادگان های ژاندارمری موظف شدند بدهات حوزه ماموریت خود سرکشی کرده ووسائل و ملزومات سپاهیان دانش را تهیه و در اختیار آنان‌بگذارند.

کمك با هلیکوپتر

معاون وزارت فرهنك افزود : همچنین نظیرهمین اقدام از طرف پادگانهای ارتش در کلیه مراکز سپاهی دانش بعمل آمده است ودر نقاطی که‌بعلت‌ریزش برف‌رفت‌وآمد مقدور نیست یك فروند هلیکوپتر نیز اختصاص داده شده است که وسائل وآذوقه را از راه هوا به سپاهیان دانش برسانند .

هلیکوپتر کمکی هم‌اکنون در سمیرم فارس و دهات و قصبات اطراف مشغول رساندن آذوقه به سپاهیان دانش است .

کمکهای همه‌جانبه

معاون وزارت فرهنك سپس گفت وزارت فرهنك نیز تلگرافی‌بروسای فرهنك دستور داده است‌از‌هیچگونه کمك نسبت بسپاهیان دانش‌دریغ ومضایقه نکنند .

۹۰ درصد سپاهی دانش

آقای دکتر بیرجندی در پایان اظهار داشت از ۲۴۶۲ نفر سپاهیان دانش که خدمتشان در خردادماه ۴۳ پایان می‌یابد سئوال شده‌است که آیا حاضر بادامه خدمت در فرهنك هستند یانه ؟ صدی ۹۰ سپاهیان دانش باین سئوال پاسخ مثبت داده‌اند . ودر مقابل‌این‌سئوال که در کدام نقطه از ایران مایلید خدمت کنید ؟ اکثریت‌قریب‌باتفاق آنان پاسخ داده‌اند که میخواهند در همان دهی که خدمت میکرده‌اند بخدمت ادامه دهند .

خبرنگار ما گزارش میدهد که دوره‌اول سپاهیان دانش که اظهار تمایل کرده‌اند خدمت خودرا در وزارت فرهنك ادامه دهند پس از پایان دوره خدمت سربازی در تشکیلات سپاه دانش باپایه یك آموزگاری در استخدام رسمی وزارت فرهنك درخواهند آمد.

بین‌اندونزی و مالزیا آتش‌بس اعلام شد

سنگاپور ـ ۱۳ ژانویه خبرگزاری فرانسه ـ بدنبال مذاکرات رابرت‌کندی وزیر دادگستری امریکابارهبران سه کشور اندونزی، مالزیاوفیلیپین امروز درجبهه جنك برنئوآتش بس اعلام‌شد.

سه دولت فیلیپین،اندونزی‌و مالزیا حاضر شده‌اند باتشکیل یك کنفرانس سه جانبه اختلافات خود را درباره فدراسیون مالزیا از راه مذاکرات حل کنند .

دکتر سوکارنو در اعلامیه‌ای‌که‌باین مناسبت‌صادر کرده خاطر نشان نموده است که مسئله مالزیا باید حتی‌الامکان بدون مداخله خارجی و در اسرع‌وقت حل‌شود .

انتخابات اطاق بازرگانی تهران

ازساعت هفت صبح امروز انتخابات اطاق بازرگانی در محل فرمانداری تهران شروع شد وتا ساعت شش‌بعد ازظهر ادامه داشت.

تاساعت ۱۲ امروز در حدود ۱۳۰۰ نفر از بازرگانان وتجار اعضای اطاق بازرگانی در محل فرمانداری حضور یافتند وآراءخودرا بسه صندوق‌موجود ریختند. بلافاصله پس‌از پایان اخذ رای، قرائت آراء شروع خواهد شدو نتیجه پس‌از استخراج‌آراء اعلام‌میشود گزارش خبرنگار ما حاکیست‌که کاندیداهای مؤتلفین تاکنون اکثریت آراء را بدست آورده‌اند .

شرکت بانوان

تاظهر امروز تعداد رای دهندگان به ۱۵۰۰ نفررسید وعده‌ای‌از بانوان که کارت بازرگانی دارند وبازرگان شناخته میشوند در انتخابات شرکت کردند ورای دادند. سی نفرکاندیدا‌های اطاق بازرگانی‌که ائتلاف‌نموده‌اند نزدیك ظهر باتفاق در محل فرمانداری تهران حضور یافتند ورای خود را در صندوق ریختند .

انقلاب

بقیه از صفحه آخر

باید همه ما دست بدست‌هم‌بدهیم واین‌انقلاب‌رابه‌نتیجه قطعی برسانیم

نظارت در خرج

مابایدنظم جدیدی را جای سنت دیرین بگذاریم ما باید زندگی‌مرفه برای ۱۵ میلیون نفر اکثریت این مملکت از هر حیث فراهم کنیم .

این راهی ندارد جز اینکه هرشاهی ازپولی‌که خرج می شود ، به نفع این طبقه صرف شود .(صحیح‌است) مابایدد دست بدست هم بدهیم‌ومجلس ۲۱رایك مجلس نمونه وخدمتگزار به اجتماع نشان دهیم تادر تاریخ بخوبی ازآن یاد شود ما جز این هدفی‌نداریم که‌خدمتگزار شاه‌و ملت باشیم .

آقای منصور بفرمان اخیر شاهنشاه درباره سپاه بهداشت اشاره نمود و ضمن تجلیل ازآن گفت :

حق اینست که از این پس اصول ششگانه را، اصول هفتگانه بنامیم .

ناطق در پایان سخنان خود، آقای علم‌را تائید کردو دولت‌وی‌راخدمتگزار شاه‌و ملت نامید .

شادی و آزادی

سپس آقای جهانگیر سرتیپ‌پور نماینده رشت صحبت کرد و گفت : انقلاب سفید ششم بهمن سال ۱۳۴۱، درتاریخ ایران نقش احیاءکننده‌داشته است . ششم بهمن گذشته برای ما شادکامی و آزادی آورده است .

این شاهنشاه بودند که‌با آزادی کامل‌و شادی بخشیدند و این مجلس مولود حق شناسی مردم ایران است که بسربازان‌انقلاب‌ماموریت داده‌است که نهضت ششم بهمن را بهدف عالی خود برساند .

بهداشت مملکت

آقای دکتر حسن رهنوردی ناطق سوم پیش از دستور بمناسبت صدور فرمان شاهنشاه درباره تشکیل سپاه بهداشت ،درباره‌وضع بهداشت‌مملکت تذکراتی داد واظهار امیدواری نمود که با تشکیل سپاه بهداشت وضع بهداشت سرو سامانی بخود بگیرد .

ناطق ضمن ارائه‌ارقام نتیجه گرفت که‌تقسیم پزشك، بیمارستان‌و درمانگاه درکشور عادلانه‌نیست.از ۳۸۵۰ پزشك مطب‌دار ، ۱۷۹۶ نفر در تهران مشغول کار هستندواز بیست هزار تختخواب بیمارستانی ۹۵۱۰ تختخواب فقط در تهران است.

طرح فراکسیون مستقل

در این موقع مجلس وارد دستورشد.

آقای رئیس مجلس گفت : **طرحی از طرف فراکسیون مستقل پیشنهاد شده که مربوط بروزششم بهمن‌است وچون این موضوع مورد علاقه‌وتائید همه نمایندگان و همچنین آقایان سناتورها هست، صحبت شد که در جلسه مشترك مجلسین مطرح ودراین باره قطعنامه مشترك صادر شود.**

تقدیم یك لایحه

در جلسه امروز مجلس شورایملی آقای دکتر پیراسته وزیر کشورلایحه مربوط بساختمان سیل‌بند تهران و اداره خیابان «کندی» را باقید یك فوریت تقدیم داشت وگفت: بااستفاده از فرصت میخواهم تقاضا کنم ، نمایندگان محترم در تصویب لایحه انجمن شهر تسریع بفرمایند. این لایحه بسیار مهم و ضروری است (صحیح است)

آقای وزیر کشور سپس گفت : شهر تهران متاسفانه سیل بندندارد و بعلت نزول برف زیاد با خطرسیل روبرو است ، لذا دولت تشخیص‌داد که اینعمل را فوری انجام دهد . نقشه تهیه و حتی‌پیاده شده است. با ساختمان این سیل‌بند ، علاوه بر رفع خطر از شهر تهران ،ایجاد کار هم خواهد شد .

آقای رئیس گفت : نظر بفوریتی که ساختمان سیل بند تهران دارد، فوریت آن مطرح میشود .

درباره فوریت‌لایحه آقایان‌مهندس آراسته ، سعید وزیری و حسنعلی منصور صحبت کردند و آقای وزیر کشور بسخنان نمایندگان جواب داد و بعد فوریت لایحه تصویب و بکمیسیون ارجاع شد .

طرح لوایح

لوایح زیر در جلسه امروز مطرح شد :

لایحه اهدای یك مجسمه از موزه ایران باستان به رئیس صندوق‌بین‌المللی اتداز کودکان انگلستان ، این‌لایحه برای شور دوم به کمیسیون اعاده شد .

لایحه تغییر شغل سیم بانان وزارت پست‌و تلگراف تصویب وبه سنا ارسال گردید همچنین لوایح استخدام کارمند فنی برای پست و تلگراف ، اضافه اعتبارات اداره کل ساختمان راه و ساختمان خطوط‌فرعی راه آهن «دیوی» تهران در جلسه امروز تصویب گردید و به‌سنا‌ارسال گردید و جلسه مقارن ظهرختم شد

کنکور عمومی لغو شد

بقیه از صفحه اول

زائد بودن امتحان کنکور عمومی را مورد تائید قرار داده و اظهار داشتند که دانشکده ها با انجام یك امتحان اختصاصی بهتر میتوانند دانشجویان پخته و بااستعداد را از میان‌داوطلبان انتخاب نمایند .

در پایان جلسه شورای روسای دانشکده ها موافقت نمودند که‌کنکور عمومی دانشگاه لغو گردد . ضمنا مقرر شد که مسئله لغو کنکورعمومی در شورای دانشگاه که ساعت ۶بعد از ظهر امروز تشکیل میشود مطرح و بتصویب برسد. در شورای‌دانشگاه روساو نمایندگان دانشکده هاشرکت خواهند کرد .

ارتش باهمه امکانات خود

بقیه از صفحه آخر

لشگر مراغه بمنظور باز کردن‌راه مراغه ـ میانه و کمك و همکاری‌با مامورین وزارت راه ۲۵۰ نفرسرباز و افسر ودرجه‌دار باتمام وسایل در اختیار اداره راه مراغه گذارده که هم اکنون سربازان مذکور در طول راه سرگرم باز کردن راه شوسه مراغه ـ میانه برای عبور وسایل‌نقلیه موتوری و نجات مسافرین و همچنین بازکردن مسیر راه آهن‌میباشند .

هواپیما های سبك نیروی زمینی بدستور فرمانده‌مرکز توپخانه‌اصفهان برای پیدا کردن محل فرمانده هنك ژاندارمری اصفهان که در محاصره برف و کولاك قرار گرفته بود به تجسس پرداخته و پس از اطلاع از محل نامبرده بایك فروند هلیکوپتر برای نجات افسر مذکور و همراهان اقدام وآنانرا باصفهان بازگردانیده‌اند

در آبعلی

از طرف لشگر ۱ گارد شاهنشاهی یکدستگاه اتوبوس با عده‌ای سرباز و وسایل لازم به آب‌علی و گردنه امامزاده هاشم درراه هراز برای‌نجات ۶۰ نفر از مسافرینی که در برف و سرمای شدید بامرك دست‌بگریبان بودند اعزام و پس از سه روزفعالیت و تلاش شبانه روزی موفق به‌نجات مسافرین مذکور از مرك‌گردیده‌اند .

بمنظور آگاهی از وضع سپاهیان دانش در مناطق بروجن وسمیرم و کردستان طبق تقاضای وزارت فرهنك واحد های مخابراتی ارتش با کمك ژاندارمری برای اطلاع از وضع‌آنان وسیله ارتباط سپاهیان دانش را با وزارت فرهنك تامین نمودند .

عده‌ای از افراد نیروهای مخصوص و هوابرد بمنظور رسانیدن علوفه باستانهای کرمان و کرمانشاه وبار گیری و بار اندازی با هواپیماهای حمل‌و نقل نیروی هوائی شاهنشاهی بمناطق مذکور اعزام و در امر رسانیدن علوفه فعالیت نموده‌اند .

کمك‌های هوائی

پیش‌از ظهر امروز ۵۲ تن‌مایحتاج بوسیله هواپیما های چهار موتوره نیروی هوائی شاهنشاهی به تبریز حمل و در صورت مساعد بودن هوا ۵۲ تن دیگر هم بعداز ظهر امروز با هواپیما حمل خواهد شد .

ضمنا امروز ۱۴ تن ذرت در بسته بندیهای مخصوص بوسیله ۷ فروند هواپیمای دوموتوره‌نیروی هوائی‌بدشت مغان حمل و برای استفاده احشام محصور در برف از هواریخته خواهد شد .

پزشکی، علوم را شکست داد

در مسابقات دوره نهائی والیبال‌دانشگاه

دومین مبارزه فینالیست های والیبال دانشگاه شب گذشته درسالن ورزش دانشگاه زیر نظر اداره تربیت بدنی و بسرپرستی آقای هرمزپارینه سرپرست‌والیبال‌دانشگاه بین‌دانشکده های‌پزشکی وعلوم بداوری‌کدخدازاده و جمالی برگزار گردید .

از ساعت ۵ بعد از ظهر طرفداران دو تیم جهت مشاهده هنر نمائی قهرمانان خویش جایگاهها را اشغال و باطبل و شیپور و سنج و شعار های «پزشکی آب زرشکی» و «میون میوه ها علوم پیازه» پیش در آمد جالبی بوجود آورده بودند .

در ساعت هفت با صفیر سوت داور در میان غریوشادی تماشاگران مسابقه آغاز شد . اولین گیم ۱۳-۱۵ بنفع علوم پایان پذیرفت .

در گیم دوم بازیکنان پزشکی به رهبری «منوچهر نامدار» با هنرنمائی های ارزنده خویش هواداران خود را مسحور قدرت و بازی جالب خویش نمودند در نتیجه دانشجویان پزشکی ۱-۱۵ دانشکده علوم را شکست‌دادند

در این مرحله نیز مسابقه ۹-۱۵ بنفع پزشکی پایان پذیرفت .چهارمین گیم را بازیکنان علوم پس از لحظه‌ای استراحت با آرایش جدیدی آغاز کردند . وبالاخره بافداکاری زیاد توانستند نتیجه را دو بر دومساوی نمایند و بدین ترتیب گیم پنجم که سرنوشت بازی را معلوم میکرد آغاز شد. دراین گیم پیروزی باپزشکی‌بود.

وام بکارمندان

بقیه از صفحه اول

وام خود را تسلیم شعبه مرکزی بانك نمایند و در پایان نیمه اول ماه برای رسیدگی مراجعه کنند . بانك عمران در ظرف ۱۰ روز آینده پرسشنامه ها و فورم ها و ضمانت نامه های حسابداری را تهیه خواهد کرد و از آغاز نیمه دوم این ماه در اختیار متقاضیان خواهد گذارد کارمندان‌پس از تکمیل اسناد مذکورخواهندتوانست از وام کارمندی‌استفاده کنند . آقای دکتر رام سپس گفت در صورت لزوم ازکارمندان تعهد ضمه ای نیزدریافت میشود تا متقاضیان برای دریافت‌وام معرف هم داشته باشند . بانك عمران طبق برنامه در مرحله اول بیشتر به کارمندانی‌وام میدهد که حقوق‌کمتری دریافت میدارند . وام گیرندگان که شش برابر حقوق ماهانه خود وام دریافت میدارند باید باقساط ۲۴ماه در اقساط ماهانه آنرا مستهلك‌کنند.

کمبود

بقیه از صفحه آخر

خالی بود در این میدان که هر روز هزاران راس احشام عرضه میشد امروز فقط چند دسته گوسفند لاغر در گوشه و کنار بچشم میخورد و جویدار ها میگفتند که راهها مسدود است و گوسفند بتهران حمل نمی شود .

کشتار کنندگان در میدان کشتارگاه امروز گفتند که علت کمیابی وگرانی گوشت در تهران دو عامل است یکی انسداد راه ها و دیگری آزادی‌صدور احشام بسواحل خلیج . آنها گفتند که احشام کرمانشاه و همدان و سایر نقاط به سواحل حمل می شود و در نتیجه تهران با کمبود گوشت و گرانی آن روبرو شده است .

آمار

کشتار کنندگان اعلام کردند که ازسه روز باین طرف بعلت گرانی گوسفند از میزان کشتار کاسته اند وآمار کشتار را بشرح زیر گزارش دادند . دیروز ۴۹۰۰ راس پریروز ۲۷۰۰ امروز ۵۰۰۰ راس باید توجه داشت که آمار کشتار معمولی‌تهران در روز ۸۰۰۰ راس گوسفند و ۱۰۰۰ راس گاو می باشد

قیمت

قیمت گوشت گوسفند در کشتارگاه نیز گران است گوسفند خوب از قرار یك‌من سه کیلو بین ۲۴۰ الی ۲۷۰ ریال معامله می شد . کشتار کنندگان گفتند که ما وضع موجود را قبلا برای اطلاع وزارت کشور شهرداری،شورایعالی اصناف‌نوشته‌ایم امروز از کرمانشاه فقط یك کامیون بز به تهران رسید وچوبدارها گفتند درشرایط سخت جوی که کمی چوبداری بکند با جان خویش بازی کرده است .

اطراف تهران

در اطراف تهران تعدادی از افراد و سنگسری ها ضمن دریافت وام از شهرداری اقدام‌به پروار بندی کرده‌اند هم اکنون گوشت تهران از این گوسفند های پرواری تامین می شود که در نواحی پلور ، شهر ری ، کرج شهریار ، ورامین و سایر نقاط پروار بندی شده است .

امروز قصاب های کاشان و قم‌در میدان‌کشتارگاه تهران بدنبال‌گوسفند می‌گشتند و آنها گفتند که ماگوشت موردنیاز خودرا از تهران می خریم.

نظر شهرداری

امروز آقای توانا سرپرست‌شهرداری در باره گوشت به خبرنگار اطلاعات گفت وضع گوشت تهران مرتب است وجای‌نگرانی‌نیست سرپرست‌شهرداری گفت کشتار از نظر تعداد کم شده ولی‌از نظر وزن به علت پرواری بودن گوسفند ها وضع سابق را حفظ‌کرده است

آقای توانا گفت وضع کشتار منظم است و کشتار کنندگان کار خودرا انجام میدهند و اما شهرداری در قبال مردم وظایفی دارد که اگر لازم بشود و کشتار کنندگان این وظیفه راانجام ندهند خود شهرداری راسا وارد عمل می شود واحتیاجات مردم را رفع می کند . راجع به کشتار و فروش گوشت از طرف شهرداری آقای توانا گفت فعلا چنین قصدی در بین نیست و تا موقعی که کشتار کنندگان کار خودرامی کن

دادستان برای پرویز قرائی تقاضای اعدام کرد

پرویز قرائی هنگامیکه برای آخرین دفاع باطاق بازپرس میرفت گمان میکرد میخواهند اورا آزادکنند ولی وقتی از باز پرسی خارج شد بشدت نگران بود

امروز کسب اطلاع شد که از طرف آقای ناصح دادستان تهران برای پرویز قرائی باتهام قتل رضا ودودی کیفر خواست جدید صادر گردید و بادستاد ماده ۱۷۰ برای وی تقاضای اعدام کرد .

دیروز آقای حقیقی بازپرس شعبه ۱۶ بر اساس نظر دادگاه استیناف دستور احضار پرویز قرائی را از بازداشتگاه صادر کرد تا از وی آخرین دفاع اخذ کند . بیش ازظهردیروز پرویز قرائی همراه ماموربن مراقب به شعبه ۱۶ بازپرسی آمد و بازپرس پرونده قتل رضا ودودی که درجریان وقوع حادثه چندین ساعت از پرویز بیرامون قتل رضا ودودی تحقیق کرده بود بار دیگر سئوالاتی از وی کرد.

موقع انجام این تحقیقات تاق بازپرس قفل بود و غیر از یك مامور مراقب و منشی بازپرسی و متهم و بازپرس کسی در اتاق نبود .

آقای حقیقی نزدیك نیم ساعت ازپرویز قرائی در باره اتهام قتل رضا ودودی تحقیق کرد پس ازاخذ آخرین دفاع پرویز بار دیگر روانه زندان شد. می خواهند آزادم کنند

خبرنگار قضائی ما که هنگام ورود و خروج پرویز قرائی بشعبه بازپرسی باوی روبرو شده بود گزارش میدهد: پرویز موقع ورود به شعبه بازپرسی خوشحال بود او نسبت باولین روز های باز داشت کمی چاقتر به نظر می آمد

ازپرویز پرسیدم فکر می کنی ترا برای چه احضار کرده باشند . پرویز در حالیکه لبخندی به لب داشت به خبر نگار ما گفت : نمیدانم ولی تصور می کنم بالاخره فهمیده اند که من بی گناهم و می خواهند مرا آزاد کنند ! پرویز اضافه کرد سربیگناه بای دار میرود ولی بالای دار نمیرود.

اما قیافه پرویز پس از خروج از شعبه بازپرسی کاملا گرفته بود در برخورد اول معلوم می شد که سئوالات و موضوعی که بازپرس باوی در میان گذاشته موجب این تغییر روحیه شده است .

مقراری که خبرنگار ماکسب اطلاع کرده است عصر دیروز بازپرس قرار مجرمیت جدیدی علیه پرویز قرائی صادر کرد و پرونده را برای صدور کیفر خواست علیه پرویز در مورد اتهام شرکت در قتل رضا ودودی تسلیم دادستان تهران کرد و دادستان نیز برای پرویز تقاضای مجازات اعدام نمود .

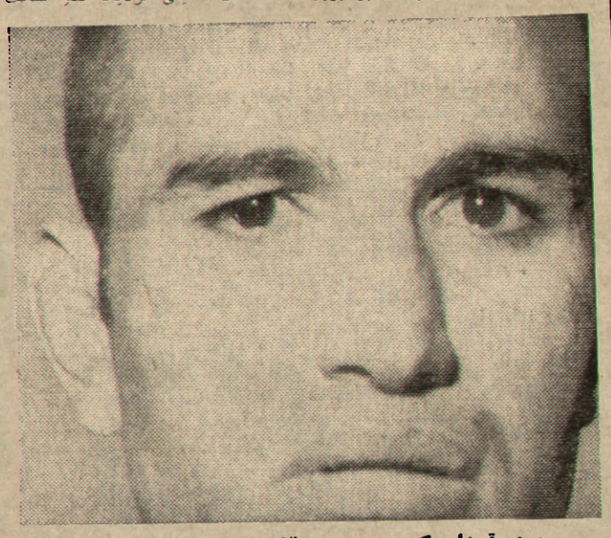

پرویز قرائی که برای او تقاضای اعدام شده است

وکیل پدر رضا ودودی به قرار منع تعقیب صادره علیه پرویز قرائی درباره قتل اعتراض کرد و پرونده در شعبه ۱۵ دادگاه استیناف طرح گردید

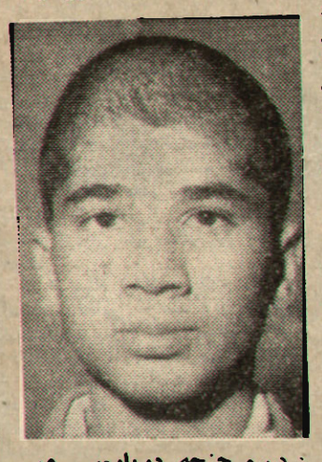

دیروز جنجه درباره سیروس عدم صلاحیت صادر کرد

عابر ناشناس کشته شد

دیروز اتومبیل سواری شماره ۵۲۱۳ راننده گی اپرت که با سرعت از خیابان تهران نو میگذشت با عابر ناشناسی تصادف کرد و او را سختی مجروح ساخت مجروح به بیمارستان سینا اعزام گردید ولی در آخرین ریزی مغزی درگذشت .

راننده دستگیر و بپرونده روانه دادسرای تهران گردید و بموجب قرار قانونی بازداشت شد .

سوخته مرد

• پسر ۱۴ ساله‌ای بنام حاجی فرزند حسین که در حریق مجروح شده ودر بیمارستان سینا بستری بود بعلت وسعت سوختگی درگذشت

در مغازه شانس بدشانسی آورد!

دیروز امیر قاسم پور ۲۳ ساله که در مغازه چلوکبابی شانس در چهار راه سلسبیل سر میبرد در اثر خفگی با گاز زغال درگذشت . جنازه وی برای معاینه باداره پزشکی قانونی منتقل گردید و جواز دفن صادر شد .

دختری گم شده است

دیشب زنی بنام بانو رضوان بمراکز انتظامی تهران و حومه مراجعه کرد و اطلاع داد که دختر ۱۴ ساله و زیبای او بنام پور انداخت محمدی از ساعت ۴ بعد از ظهر پر پروز گم شده است .

این زن ضمن دادن مشخصات دختر گمشده خود بمامورین انتظامی گفت که دختر او در حوالی سه راه زندان و خیابان دانشگاه پلیس گم شده است

مشتری بی حوصله چاقو کشید !

دیشب حسن سوراخ به قهوه‌خانه مهدی اراکی در خیابان شوش رفت و روی یکی از صندلیها نشست و پس از خوردن چند چای مشغول گوش دادن به نقل مرشد شد که داستان رستم و سهراب را تعریف میکرد . کم کم حوصله حسن سر رفت وشروع به مسخره کردن مشتریان ومرشد قهوه‌خانه کرد .

صاحب قهوه خانه برای ساکت کردن حسن جلو آمد ولی حسن چاقوئی از جیب خود بیرون آورد و قهوه‌چی را بچاقو مجروح ساخت .

مجروح به بیمارستان سینا انتقال یافت و تحت عمل جراحی قرار گرفت

در چاه کشته شد

• مرد ۳۵ ساله‌ای بنام محمد رضا یارمحمدی فرزند علی اکبر هنگامی که در خیابان دانش مشغول تخلیه چاهی بود کشته شد .

آخرین برگ زندگی یك زن

که درنتیجه یك اشتباه سقوط کرده بود همیشه بر زندگی گذشته خود افسوس میخورد

بعد از ظهر دیروز جنازه زن ۳۶ ساله‌ای در رمزلن در یکی از خانه های خیابان قوام‌الدفتر پیدا شد ودفتر زندگی زن جوانی که ۶ سال پیش در نتیجه اشتباهی منحرف شده بود بسته شد .

این زن که نصرت نام داشت تا کلاس سوم متوسطه تحصیل کرده بوده و از زیبائی بهره فراوانی داشت نصرت ازدواج کرده بود و یك فرزند نیز داشت ، اما زندگی زناشوئی او در نتیجه بوالهوسی های وی چندان دوامی نکرد و سر انجام شوهرش اورا طلاق گفت نصرت باوجود آنکه خانواده‌ای داشت و زیبا نیز بود و امکان ازدواج مجددو تشکیل زندگی سالمی نیز برای او میرفت اما سهمه وقتها پشت پا زد و معاشرت های وی با اشخاص مختلف بالاخره ویرا به سراشیب سقوط انداخت و از ۶ سال پیش نصرت به محله بدنام پاگذاشت.

پشیمانی و رنج

آنچه که اطرافیان نصرت میگفتند حاکی از این بود که او هیچوقت باین زندگی خو نگرفت واز این که بدست خود زندگیش را تباه کرده ودرمنجلاب افتاده پشیمان بود و ناراحتی خود را با افراط در صرف مشروب پنهان می کرد .

بار ها از وی شنیده بودند که خود را سرزنش میکرد و می گفت : من بدست خود زندگی آرامم را بهم زدم و اینك به چنین مصیبتی گرفتار شدم که چاره‌ای جز مرگ نمی بینم.

عصر پریروز نصرت بخانه خواهرش که در یکی از محلات شهر است رفت و آنجا بین دو خواهر گفتگوئی درگرفت و نصرت که از سرزنش‌های خواهرش سخت ناراحت شده بود به خانه خود برگشت و چند دقیقه بعد بکافه ای رفت و پس از صرف مشروب دو بطری عرق نیز خرید و بخانه آورد نصرت وقتی داخل اتاق شد در را از پشت بست و دیگر کسی وی را ندید صبح دیروز نوکر او بدر اتاقش آمد و چون در را بسته دید ازمنزل خارج شد ،اما تابعد از ظهر هم در بازنشد وبالاخره نوکر وهمسایگان نصرت جریان را به پاسگاه کلانتری ۱۵ خبر دادند و ماموربن در را شکستند و داخل اتاق با جنازه نصرت تو بطری خالی زهر برو شدند .

مسمومیت از مشروب

پزشك قانونی که همراه بازپرس به محل آمده بود پس از معاینه اولیه جنازه گفت : احتمال می رود که این زن در نتیجه افراط در صرف مشروب مسموم شده باشد ولی علت قطعی پس از کالبد شکافی معلوم خواهد شد

ماموربن جنازه نصرت را به اداره پزشکی قانونی منتقل کردند و آنرا در یك

گاز بخاری جوانی را کشت

• جوان ۱۸ ساله‌ای بنام عطار کامرانی فرزند اسدالله ساکن خانه‌ای در صفائیه شهرری هنگام خواب بخاری دستی را در اطاقش گذاشت ولی صبح دیگر از خواب بیدار نشد زیرا بخاری هوای اطاق را مسموم کرده و کار آن ومرا هلاك کرده بود.

مادری باخواستگار دخترش ازدواج کرد

صبح امروز زن ۴۰ ساله‌ای که خودرا کارمند یکی از بیمارستانهای تهران معرفی میکرد بپاسگاه ژاندارمری وجیدیه آمد واز شوهر ۲۳ ساله‌اش شکایت کرد.

این زن میگفت که شوهرش نه تنها حاضر نیست مخارج او را بپردازد بلکه هرروز ده تومان هم به عنوان پول جیبی از او مطالبه میکند وچون وی نمیدهد، آنانه خانه را می‌برد ومیفروشد .

رئیس پاسگاه دنباله این زن بچند محل مراجعه وشوهر او را پیدا کرد وویرا درجریان شکایت زنش قرارداد جوان گفت: دو ماه پیش روزی که یکی از بیمارستانهای تهران مراجعه کردم در آنجا این خانم ممن بسیار کمك کرد وظهر که بیمارستان تعطیل شد دختر ۱۷ ساله او نزدش آمد تا باهم بخانه بروند. چون منزل من و این خانم هردو در وحیدیه بود برای جبران لطف خانم یك تاکسی گرفتیم با این تاکسی بوحیدیه آمدیم من در میان راه نسبت بدختر این خانم علاقمند شدم وهنگامیکه آنها از تاکسی پیاده شدند خانه آنها را یاد گرفتم دوروز بعد بخانه آنها رفتم ودخترش را خواستگاری کردم وبرای اینکه من جواب رد ندهد خود را پسر یك تاجر شهرستانی معرفی کردم .

مادر ودختر هر دو قبول کردند من چند بار بخانه آنها آمد و رفت کردم مادر ودختر را بسینما بردم. در این مدت میدیدم که مادر بجای اینکه از دخترش تعریف کند مرتبا بد میگفت حتی نسبت‌هائی بدخترش میداد که باعث تعجب من میشد وآخر سرهم بمن گفت که چون برای ازدواج دخترش که کمتر از ۱۸ سال دارد رضایت پدرش شرط است وپدرش موافق نیست این ازدواج باین زودی سرنخواهد گرفت .

جوان اضافه کرد: من مایوس شدم ولی او هرروز نزد من می‌آمد تا این که بالاخره مرا اغفال کرد تا باخودش ازدواج کنم. او تعهد کرد که مخارج مرا خواهد پرداخت من فریب او را خوردم وبا او ازدواج کردم او نه تنها مخارج مرا نداد بلکه هرروز ۱۲ تومان نیز از من خرجی میگرفت من که چنین دیدم تصمیم گرفتم او را طلاق دهم ولی هرچه اصرار میکنم زنم به محضر نمی‌آید باین جهت متهم بخانه نمیروم .

بزودی

محکوم ؟

باشرکت: مجید محسنی

جسدی در چاه پیدا شد

• ساعت ده صبح امروز ماموربن ژاندارمری مرکز در یکی از چاه های اطراف ورامین جسد مردی را کشف کردند . این جسد چند ماه در چاه بوده است . ماموربن اینك مشغول تحقیق درباره علت سقوط این مرد و هویت وی میباشند.

ازامشب در سینماهای

آریا ـ تاج ـ چارلی

برای اولین مرتبه

شروع سانسها درسینما آریا ۱۰ـ۱۲ صبح ـ۲ـ۴ ۶ـ۸ بعدازظهر ودرسینماتاج ۳۰ر۱۰صبح ـ۳۰ر۲ـ۳۰ر۴ـ ۳۰ر۶ـ ۸ر۳۰ بعدازظهر ودرسینما چارلی ۳ـ۵ـ۷ـ۹ بعدازظهر.

ازامشب فقط در سینما حافظ

بعداز نمایش فیلم بزرك در میان انسانها اینك اثری عظیم‌تر، باشکوهتر وانسانی‌تر که چون الماسی بر تارك افتخارات سینمای شوروی میدرخشد.

برنامه آینده سینماهای

آسیا ـ سهیلا

عالی نسب

دو محصول جدید
از صنایع نفت نوین عالی نسب
سماور ۱۲ پر سه‌لیتری
سماور کردی چهارلیتری
با خصوصیات فنی منحصر بفرد

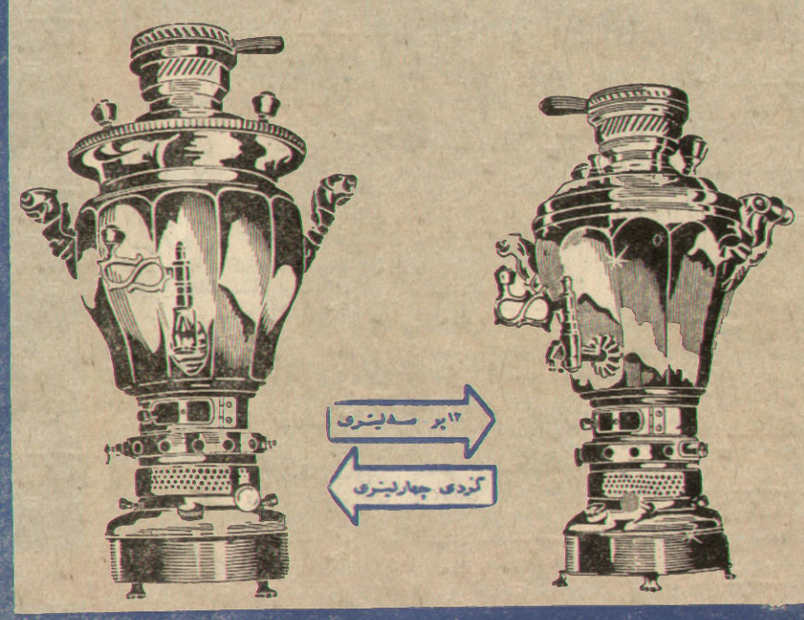

شعله آبی

ثروت مملکت

بقیه از صفحه اول

را که روز تصویب لوایح ششگانه انقلاب شاه و ملت است به‌نمایندگی ازطرف بانوان ، کشاورزان و کارگران وسپاهیان دانش‌به حضور معظم‌له تقدیم مینمایند .

هیئت مزبور روز هشتم بهمن به تهران مراجعت خواهند کرد .

ملاقات با نخست وزیر

نمایندگان زنان ، کارگران ، کشاورزان‌و سپاهیان‌دانش عازم‌اتریش عصر دیروز در کاخ نخست وزیری با آقای اسدالله علم نخست وزیر ملاقات کردند .

دراین ملاقات ابتدا خانم‌سعیدی رئیس کمیته واحد برگزاری مراسم سالروز ششم بهمن در باره استقبال مردم ازاین مراسم که در روز تاریخی انقلاب شاه و ملت برگزار می شود واقدامات کمیته واحد برگزاری این مراسم سخن گفت و سپس خانم برازجانی نماینده زنان که جزء هیئت چهارنفری مذکور عازم اطریش است احساسات مردم را در باره آزادی زنان و عظمت این اقدام شاهنشاه تشریح نمود

سخنان نخست وزیر

در این هنگام آقای علم نخست وزیر طی سخنانی اظهار داشت :

شما که به اروپا میروید تااین لوحه نفیس و تاریخی رابه پیشگاه اعلیحضرت همایونی تقدیم بکنید ، فکر می‌کنم بزرگترین رسالت تاریخی رابرعهده دارید ، رسالتی که درتاریخ بی‌نظیر است . شمادر تاریخی باروپا می‌روید تا به‌پیشگاه شاهنشاه‌شرفیاب بشوید که اجتماع ما یك اجتماع‌نوین است و اجتماعی است که بهیچوجه با آنچه که در یکسال قبل بود قابل مقایسه نیست .

من همیشه چه وقتی که خودم در اروپا بودم و چه‌وقتی که قبل از این روزنامه ها رامی خواندم و گاهی میدیدم و می شنیدم که در عداد ممالك توسعه نیافته اسم ایران هم هست باور بکنید که‌احساس ناراحتی عجیبی می‌کردم ، البته یك حقایقی هست که باید در زندگی قبول کرد، اگرمردم مایك مقداری بیسواد هستند نمی توانیم انکار کنیم ، اگر دهقان پیش از انقلاب شاهنشاه به صورت رعیت بود نمیشد انکار کرد . اگر منابع طبیعی مان از قبیل جنگل ها بهدر میرفت ، نمیشد انکار کرد،اگر کارگرمان حق حیات نداشت و اگر زنان در ردیف دیوانگان محسوب می شدند ، اینها حقایقی بود که می بایست قبول کرد ، حقایقی بود که متاسفانه در اثر یك غفلت ۱۵۰ ساله نصیب این مملکت شده بود .

اقدامات رضاشاه کبیر

آقای نخست‌وزیر سپس به تفصیل درباره اقدامات رضاشاه‌کبیر ، تمرکز امور مملکت ، ایجاد ارتش نوین ، اقدامات عمرانی و اجتماعی و اقتصادی آن عصر و بالاخره حادثه جنك دوم جهانی و اثرات آن در توقف اصلاحات ایران سخن گفت‌و افزود :

بااینکه مملکتمان بی انصافانه و ناجوانمردانه تحت‌اشغال‌بودو بساحمله شد، شالوده مملکت ازبین نرفت این امر بجهت احساس طبیعی و فهم‌طبیعی مردم ایران بود .

این احساسات همیشه بودو هست وخواهد بود، سربقاء ماهم همین‌است وعلت بزرك دیگری که مملکت‌را حفظ کرد وجودشخص شاه‌مابود احساساتی که‌دراولین‌روزتشریف‌فرمائی شاهنشاه بمجلس شورایملی برای اداي‌سوگند نسبت بشاه‌ابراز میشد بهمین‌دلیل بودکه ایشان مملکت را حفظ بکنندو انصافا باید قضاوت بکنیم که حفظ کردند. نه‌تنها از گرداب بلاهای عظیم نجات پیدا کردیم ، نه تنها مملکت‌متلاشی نشد بلکه امروز رسیده‌ایم بیك‌محلی که‌تا رسیدن بپای یك مملکت مترقی و قله افتخار مقدار بسیار کمی فاصله داریم آنهم بسته بکوشش خودمان و بسته بعمل خودمان است .

یك اقلیت کوچك

اجتماع ماگر به‌آن صورتی‌باقیمانده بودکه بودوهر نعمتی در این مملکت باید به نفع دسته مخصوص و اقلیت کوچکی انجام بگیرد‌هرگز نمیتوانستیم دردنیا سربلند ومفتخر باشیم ، این بودکه شاهنشاه ایران باتائید ملت‌این عمل را انجام دادند و اکثریت محروم سابق یعنی کشاورز ، دهقان، کارگر وطبقه روشنی که استعداد داشتند با تمدن دنیا آشنا بشوند ولی به آنها حق حیات و زندگی داده نمیشد جای اقلیت سابق را گرفت .

الان چرخ مملکت بنفع این طبقه‌در حرکت است‌و باید تصدیق بفرمائید که‌اگر مشکلات کوچکی‌هم‌در راه‌اجرای مواد ششگانه پیدا شد، خیلی طبیعی بود، بایدپیدا بشودبرای اینکه‌مواهب ازدست یك عده (نمیخواهم بگویم‌تمام گرفته میشد) ولی لااقل محدودمیشدند چنانکه‌شدند وبیك‌اکثریتی منتقل‌شدو بازهم البته خیلی طبیعی بود که‌هیچ مانعی قادر بجلوگیری از حرکت این چرخ که‌بادست شاهنشاه توانای‌ایران بنفع اکثریت مردم میگشت نبود . ملاحظه کردید هر مانعی که بود خرد وخمیر شد وازبین رفت . امروز که خواهران‌و برادران‌عزیزم‌میروندوسایر خواهران وبرادران عزیزم را برگزار میکنند حقیقتا یك‌روز تاریخی‌است‌وحقیقتا شماهاکه باروپا میروید سفرای افتخارات ما هستید .

عقب مانده نیستیم

من فکر نمیکنم برفرض اگر ازلحاظ وسائل، ما عقب ماندگی داشته‌باشیم، از لحاظ فلسفه زندگی دیگر در عداد ممالك عقب افتاده محسوب بشویم ، دیگرچنین چیزی بسااطلاق نمیشود بحث اینکه دیگر الان هرطریقی که حساب بکنید اکثریت اجتماع ایران محروم نیست، الان زن ایرانی جزو دیوانگان محسوب نمیشود بلکه نمایندگان زن ایرانی هم در دومجلس ایران هستند، درمنافع مملکت،درثروت‌مملکت کوچك ترین تلف کاری نیست وضع مالی‌مان درحد اعلای‌خوبی‌است ووضع‌مملکتمان در حداعلای سربلندی است .

شما میروید که‌به بنیان‌گذار این فکربلند، به بنیان گذار این‌افتخارات تاریخی سپاس ملت ایران را عرض بکنید، بنابراین ماموریت‌تان تاریخی است، شما این سربلندی را بدنیای مترقی میبرید، اخیرا یك نقص دیگری که‌موجودبودبافرمان‌دیشب اعلیحضرت همایونی دارد آنهم برطرف میشودالبته ماهمان اندازه‌که‌بایدنسبت باین‌مسئله متعصب باشیم وخودکشی‌بکنیم باینکه بما مملکت توسعه نیافته اطلاق نشود، بهمان اندازه باید رئالیست باشیم ، باید حقایق را درك بکنیم .

رفع همه این‌معایب باکارکردن بیشتر باقداکاری بیشتر میسر هست ولی بهیچوجه اتکائی بغیر از خودمان‌نباید داشته باشیم واین امر باید همیشه ازگوش‌و دلمان خارج بشود، اگر ما متکی بخودمان ، سربای خودمان ، با قدرت ایستاده باشیم تمام مقدورات دنیا حلقه بگوش ماست .

امیدوارم سفرشما بخوشی وسلامتی باشد وانشاءالله بسلامتی هم پیش هموطنان خودتان برگردید و بعرض شاهنشاه ایران هم برسانید که ملت ایران آرزوی دیدار معظم‌له را هرچه زودتر دارد .

مسافران اطریش

اسامی نمایندگانی که برای‌تقدیم لوحه بشاهنشاه باطریش رفتند بشرح زیر است:

دوشیزه‌پریوش برازجانی دانشجوی رشته پزشکی- نماینده بانوان

آقای صفت‌اله رحیمی کشاورزحومه قزوین- نماینده کشاورزان.

آقای ابوالقاسم پورساطع کارگر کارخانه‌چیت‌سازی- نماینده کارگران

آقای سیاوش آزمون از سپاهیان دانش.

نمایندگان زنان، کشاورزان، کارگران‌وسپاهیان دانش‌که برای تقدیم لوحه‌ششم بهمن عازم اتریش شدند، درملاقات دیروز باآقای نخست وزیر

Caterpillar®

قابل توجه دارندگان‌ماشین‌آلات راهسازی وکشاورزی

کاترپیلار

بدینوسیله خاطرنشان میسازدکه‌بهترین‌فصل برای بازرسی و تعمیرات ماشین آلات راه سازی و کشاورزی فرارسیده است.

تعمیرگاههای مجهز و مدرن نمایندگی انحصاری **کاترپیلار** درایران تحت نظر مهندسین خارجی و متخصصین ورزیده‌ایرانی سرویس و تعمیرات لازم را با مصرف لوازم یدکی اصلی دراسرع وقت انجام میدهند.

تعمیرگاه مرکزی: تهران. خیابان نصرت‌شماره ۲۷ (غرب بیمارستان پهلوی) تلفن : ۱۳ـ۶۸۴۱۱

تعمیرگاه خوزستان: اهواز. خیابان‌کمپلو . تلفن ۴۴۳۱

شرکت سهامی ماشینهای راهسازی

شاهنشاه‌از خانه های افسران نیروی دریائی

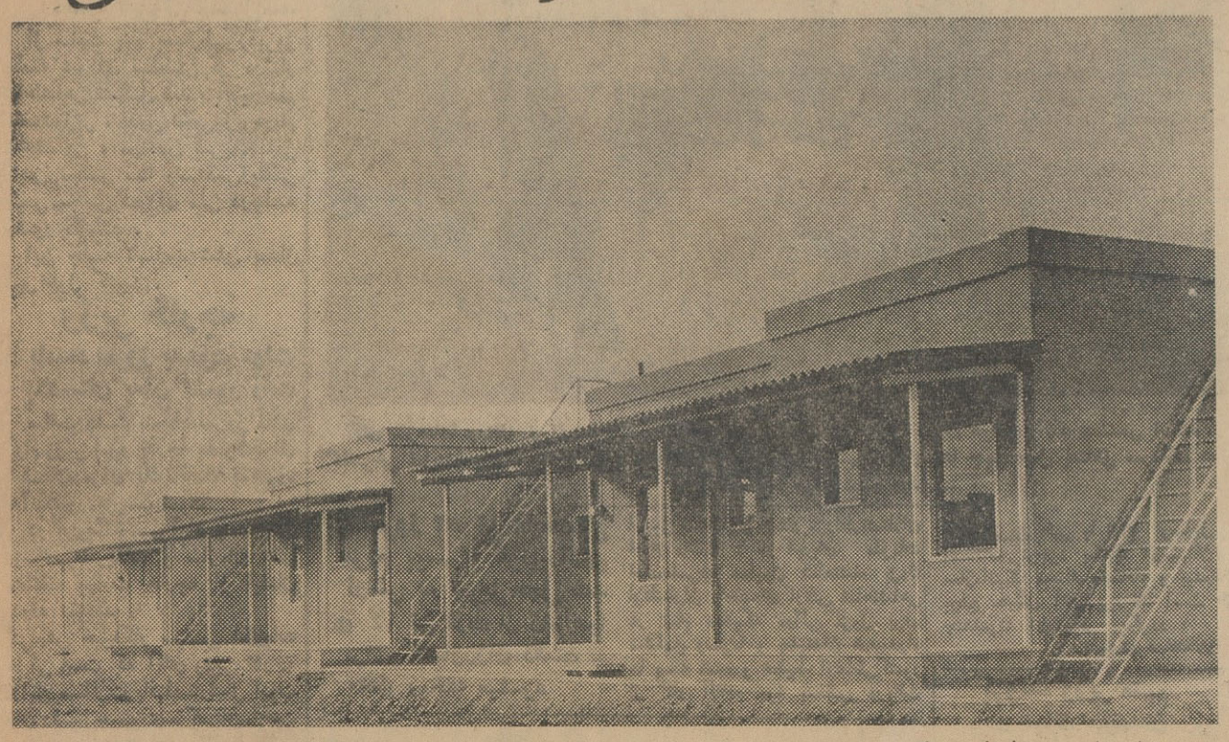

نمای خارجی منازل افسران که بوسیله بانك ساختمانی بناگردیده‌وتمام اصول راحتی وبهداشتی درآن رعایت شده است .

بقیه از صفحه اول

قبل از هر چیز در این بازدید آسایش و راحتی خانه های ساخته شده مورد توجه خاص اعلیحضرت همایونی قرار گرفت ، که بلافاصله از طرف آقای مهندس الهی مدیر عامل بانك ساختمانی توضیحات لازم به شرفعرض رسید .

ابتدا شاهنشاه نقشه شهر سازی و نقشه خانه ها رابررسی فرمودند، سپس خانه های امیری ، افسری ، درجه داری وهمچنین عملیات شهر سازی مورد بازدید ملوکانه قرارگرفت دراین بازدید شاهنشاه از خانواده افسرانی که ساکن بودند ، سئوالاتی فرمودند ، و آنان را مورد تفقد و مرحمت قرار دادند . شاهنشاه در مورد جزئی ترین نکات مربوط به حفظ رعایت اصول بهداشتی شهرسازی و ساختمان منازل سئوالاتی فرمودند که ازطرف آقای مهندس الهی توضیح لازم درهر مورد بعرض رسید .

آقای مهندس الهی مدیر عامل بانك ساختمانی در باره شهر افسران ودرجه داران نیروی دوبائی به‌خبرنگار ما گفت دراین شهر جمعا ۴۶۰ باب خانه افسری و درجه داری ساخته‌شده، که‌در کار ساختن آنها تمام اصول راحتی و بهداشتی همانگونه که مورد توجه خاص اعلیحضرت همایونی قرار گرفت ، رعایت شده است.

عملیات سفت کاری خانه هاتوسط شرکت های مقاطعه کاری «چیدوبو» به اتمام رسیده . لیکن از چندی قبل باین طرف کار های نازك کاری و شهر سازی آن متوقف شده بود ، تااین که درسال جاری حسب الامر اعلیحضرت همایونی بانك ساختمانی اقدام به تکمیل ساختمان ها و کار های شهر سازی نمود .

بانك ساختمانی درکمال سرعت و دقت اقدام به تکمیل کار های‌مربوط باین امر نمود و در ظرف مدت‌کوتاهی یعنی ده ماه منازل ازهر حیث برای سکونت آماده شد ، کار های نازك کاری ساختمان ها به پایان رسید و خانه‌ها ازهر نظر جهت سکنی‌گزیدن خانواده های افسران ودرجه داران ودرجه‌داران در خرمشهر و خسروآباد.

مساحت خانه های این شهر ، از ۴۰۰ متر مربع است تا ۴۰ مترمربع خانه امیری ۴۰۰ متر مربع ، خانه افسران ارشد۲۱۰ متر مربع- خانه افسران جزء ۱۴۰ متر مربع - خانه افسران مجرد ۵۶ متر مربع - خانه درجه داران متاهل ۸۵ متر مربع - وخانه درجه داران مجرد ۴۰ مترمربع می باشد .

البته باید در نظر داشت که در های آزبست د رسیمان تحت فشار بالغ بر پانزده کیلو متر میکردد ، که فنی ترین اصول لوله کشی در آنها بکار رفته است .

بطور کلی بانك ساختمانی خانه ها را کامل ساخته است ، وحتی‌برای خانه ها رعایت «اگو» سازی نیز گردیده است . آنچه که دراین میان می تواند بیش از همه مورد توجه‌قرار بگیرد ، رضایت خاطر ملوکانه در بازدید از خانه‌های ساخته شده‌ای‌بود نیروی دریائی ارتش شاهنشاهی حاضر و آماده گردید .

درباره مساحت کلی این شهر آقای مهندس الهی افزود :

مساحتی که خانه های مذکور در آن‌بنا شده‌است‌بیش از ۸۰۰٫۰۰۰ متر مربع می باشد ، که البته باید توجه داشت تمام‌این مساحت بطور کامل و کلی شهر سازی شده .

خانه‌های مذکور هیچگونه کمبودی از لحاظ آسایش زندگی ندارد . تمام ساختمان ها دارای‌آب تصفیه شده وبرق می باشند ، واین خود می‌تواند دلیلی باشد براجرای اوامر شاهانه در مورد تسریع و تکمیل شهرافسران تمام این خانه ها آنچه که میتواند از نظر مسکن راحتی و آسایش خانواده‌ای را فراهم نماید ، در نظر گرفته شده است

برای تامین آب ، منبع ذخیره اب به گنجایش ۱۰۰۰ متر مکعب تعبیه شده است . این منبع بر فراز برجی به ارتفاع ۲۰ متر و به گنجایش۱۰۰ متر مکعب می‌باشد .

دراین دو نقطه (خرمشهر - خسرو آباد) میزان ۷۰٫۰۰۰ مترمربع‌اسفالت شده است .

آقای مهندس الهی درباره لوله کشی آب اظهار داشت

- طول شبکه لوله کشی بالوله که بانك ساختمانی در مدت کوتاهی آنها را تکمیل و برای‌سکونت‌خانواده های‌افسران ودرجه‌داران‌نیروی دریائی آماده ساخته است

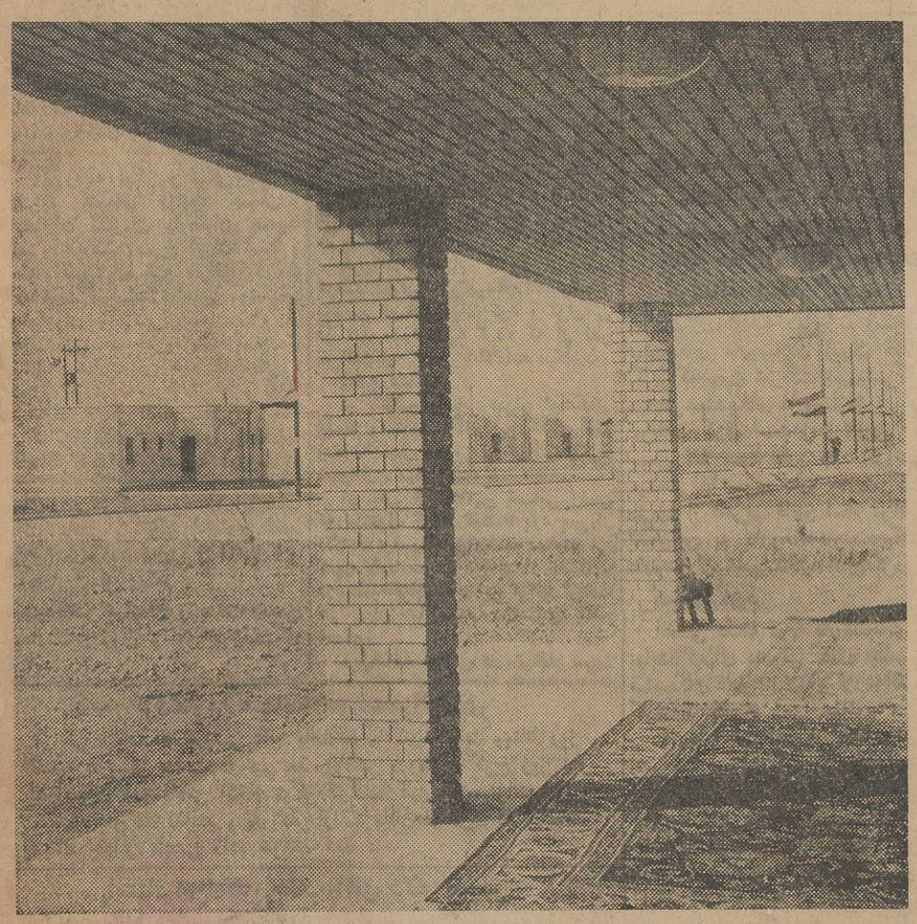

بانك ساختمانی در کمال سرعت و دقت اقدام‌به تکمیل خانه‌ها نمود و در مدت ده ماه منازل از هر حیث برای سکونت آماده شد .

ترنشین ۲ـ۴ پیروزشد

بقیه از صفحه اول

بعداز ظهر دیروز دومین مسابقه‌تیم فوتبال ترنشین چك‌اسلواکی‌در تهران با تیم فوتبال شاهین بداوری آقای دانائی‌فر انجام شدو بانتیجه ۲ـ۴ بنفع تیم چك اسلواکی خاتمه یافت .

● باچراغ وپتو

دیروز ده‌هزار نفر از علاقمندان‌فوتبال درهوای بسیار سرد با همراه آوردن پتوو چراغ به‌امجدیه آمده بودند وقبل از مسابقه‌با حرکات نرمش خود راگرم میکردند! ولی‌هنگامیکه بازی شروع‌شد همه تماشاچیان سرمارافراموش کردند وبتماشای مسابقه پرداختند .

● شروع مسابقه

بازی در ساعت سه‌بعداز ظهر آغاز گردید

سه دقیقه‌از شروع بازی گذشته‌بود که‌شماره ده‌گوش‌راست تیم چك‌شوتی بدروازه شاهین نمود گلر از دروازه خارج‌شد توپ ازدستش در رفت‌دفاع های‌شاهین در دروازه‌قرار گرفتند ولی شماره۸چك سنتر فورووارد تیم با یك شوت زیباتوپ‌را از دیوار دفاع‌شاهین گذرانید ودر تور جای داد.

● دروازه چك

در دقیقه پانزدهم بدروازه «چك» حمله شد .

هنگامی که توپ‌بالای سر گلر«چك» بودو بهزادی برای زدن سربهوا پریده بود داور مسابقه فول گرفت ، فول در محوطه پنالتی بود این توپ از فاصله ۱۱متری‌نقطه «پنالت»وسیله‌شیرزادگان زده شد و در دروازه جای گرفت نتیجه بازی ۱ـ۱ بنفع طرفین شدبازی ادامه پیدا کرد .

در دقیقه۳۴ شماره ۱۰گوش راست «چك» بهترین گل‌را از روی خط کرنر وارد دروازه شاهین نمود و در دقیقه ۲۹ یکی‌دیگراز فورووارد‌های چك‌سومین گل‌راوارد دروازه شاهین‌کرد و باهمین نتیجه (۱ـ۳) هافتایم‌اول خاتمه یافت.

● هافتایم دوم

از دقیقه اول هافتایم دوم شاهین حمله شدیدی کردو تا دقیقه پانزدهم توپ روی دروازه چك میگشت و شیرزادگان‌فورووارد(بغل‌راست)شاهین وایران بهترین‌بازی‌و سخت‌ترین‌تلاش رانمود ودر سراسر زمین‌در پشت‌توپ حاضر بود .

در دقیقه نوزدهم حمله شدیدی به دروازه‌شاهین شدوهمین حمله‌چهارمین گل‌را بنفع چك ثبت کرد. این گل از فاصله دور (۱۸متر) وسیله فورووارد چك‌زده شد البته در این هافتایم گلر شاهین عوض شده بود وه‌برزمهری» رزروتیم ملی در دروازه قرار داشت و بیشتر از خود گذشتگی کرد .

بازی‌ادامه پیدا کرد تادقیقه بیست‌وچهارم دراین هنگام شیرزادگان ستاره زمین پس‌از بریدن دفاعهای چك توپ راجلو برد پاس زیبائی در بهترین نقطه‌ممکن به بهزادی دادواو هم‌از سمت‌راست دروازه وارد گل ترنشین نمود.

وبالاخره بازی باهمین نتیجه (۲ـ۴)به نفع چك خاتمه یافت.

آخرین مسابقه تیم مزبور در تهران بعداز ظهر فرداباتیم گلنی تهران‌انجام میکردد .

سالروز تاریخی ششم بهمن

مدیران وکارکنان برق بین‌المللی فرارسیدن سالروز تاریخی ششم بهمن‌ماه را که روز انقلاب شاهنشاه و ملت‌است به عموم هموطنان گرامی تبریك عرض مینمایند .

شرکت سهامی الکتریکی کارخانجات بین‌المللی

دعوت انجمن محلی وحیدیه شمالی

بمناسبت بزرك‌داشت انقلاب سفید شاه و ملت وبنابدعوت‌رئیس انجمن جلسه در منزل آقای حق‌پرست درساعت ۲۰ ـ۲ر۱۱ر۴۲ تشکیل آقایان سیدابوالفضل مظلوم و فرخی ، محمدصفائی، محمد ضرابی ، حاج ابوالفضل رمزی گرگانی و داروگر و نظری درباره عظمت روز فرخنده ششم بهمن ماه صحبت قراربراین شد که انجمن بایستی طاق نصرتی جشنی از طرف ساکنین این ناحیه در محل باشگاه تاج دیهیم از شب ششم تاشب هفتم برپا نمایند واز اهالی وحیدیه وتسلیحات ونارمك دعوت میشود مارا سرافراز فرمایند . رئیس انجمن محلی وحیدیه شمالی ـ محمد احتشام

Sous le Haut Patronage
du
Secrétariat d'Etat aux Beaux-Arts de l'Iran
et
avec le concours
de
l'Institut franco-iranien

TOURNÉE OFFICIELLE DE COMEDIES FRANÇAISES

Mardi 18 Février (29 Bahman) à 20 h.30 : LA DOUBLE INCONSTANCE, de MARIVAUX
Mercredi 19 Février (30 Bahman) à 20 h.30 : N I N A, de ANDRÉ ROUSSIN
Jeudi 20 Février (1er Esfand) à 20 h.30 : FAISONS UN RÊVE, de SACHA GUITRY
Vendredi 21 Février (2 Esfand) à 16 h.30 : LA MACHINE A ÉCRIRE, de JEAN COCTEAU
Vendredi 21 Février (2 Esfand) à 20 h.30 : D O M I N O, de MARCEL ACHARD

Représentations au Théâtre NASR
Avenue Lalézar
Location à l'Institut franco-iranien
Abonnements à partir du 20 Janvier
Billets à partir du 27 Janvier

تقویم اطلاعات

پنجشنبه- سوم دیماه ۱۳۴۲-هفتم رمضان‌المبارك ۱۳۸۳- بیست‌و سوم ژانویه ۱۹۶۴.

توپ سحر ساعت ۵و۳۲ دقیقه
طلوع آفتاب ساعت ۷و۱۰ دقیقه
ظهر شرعی ساعت ۱۲و۱۶ دقیقه
توپ افطار ساعت ۱۷و۴۰ دقیقه

جمعه- چهارم دیماه ۱۳۴۲- هشتم رمضان‌المبارك ۱۳۸۳- بیست‌و چهارم ژانویه ۱۹۶۴ .

توپ سحر ساعت ۵و۳۲ دقیقه
طلوع آفتاب ساعت ۷و۹ دقیقه
ظهر شرعی ساعت ۱۲و۱۶ دقیقه
توپ افطار ساعت ۱۷و۴۱ دقیقه

برنامه امشب

تلویزیون ایران

۶ اعلام برنامه
۶٫۲ کارتون
۶٫۳ شما و سینما
۷ نغمه‌ها و ترانه
۷٫۳۰ اخبار
۷٫۴۵ عقیده شما چیست
۸ هنرهای زیبا
۸٫۳۰ فیلم تکزان
۹ برنامه پپسی کولا
۹٫۳۰ فیلم سینمائی بنام شب‌مهتاب نمی‌تابد
۱۱ پایان برنامه

برنامه جمعه

۶ ـ اعلام برنامه
۶٫۲ ـ ورزش
۶٫۳۰ ـ خردسالان
۷ ـ برنامه لورا
۷٫۳۰ ـ آنچه دراینهفته گذشت
۷٫۴۵ ـ سازمان دفاع غیر نظامی
۸ ـ هنرهای زیبا
۸٫۳۰ ـ بحث درباره اختراع‌تلویزیون
۹ ـ بیست سئوالی
۹٫۳۰ ـ لبخند
۱۰ ـ چندنمونه‌ازآثارنقاشان‌امریکائی
۱۰٫۱۵ ـ تاتر ـ جزیره مرك
۱۱ ـ پایان برنامه

جایش بینی وضع هوا

پیش‌بینی وضع هوای ایران ظهر فردا بدین قرار است .

هوای نواحی آذربایجان نیمه‌ابری گاهی تمام ابری همراه با ریزش‌برف هوای سواحل دریای مازندران گاهی قسمتی ابری خواهد بود .

هوای تهران‌وبقیه نقاط‌صاف‌گاهی همراه باکمی ابر پیش بینی میشود. گرمترین نقطه در ۲۴ ساعت‌گذشته بندرعباس باحداکثر ۳۷ درجه و سردترین نقاط همدان با حداقل ۲۸ درجه زیر صفر بوده‌است .

حداکثر درجه حرارت‌در ۲۴ساعت گذشته در تهران صفر و حداقل آن ۱۰ درجه زیر صفر بوده است .

اطلاعات کودکان
مجله محبوب
خردسالان
روزهای سه شنبه
منتشر شد

اطلاعات

پنجشنبه ۳ بهمن‌ماه ۴۲
هفتم رمضان‌المبارک ۱۳۸۳
۲۳ ژانویه ۱۹۶۴
شماره ۱۱۳۰۱
سال سی وهشتم

تلگراف نخست‌وزیر بحضور شاهنشاه

بمناسبت سفر شاهنشاه وشهبانو باروپا تلگراف زیر ازطرف آقای‌علم نخست‌وزیر به وین‌مخابره شده‌است:

پیشگاه مبارک اعلیحضرت همایون شاهنشاه: از درگاه خدای متعال مسئلت دارد ورود موکب مبارک بوین باسلامت و خوشی کامل اعلیحضرتین محبوب همراه باشد. ملت‌ایران همیشه و در همه حال در آرزوی سعادت و سلامت پیشوای‌بزرگ خویش است که بدون تردید با سلامت و سعادت این اجتماع رابطه مستقیم ناگسستنی دارد.

آرزوی عمومی اینست‌که عمرسفر کوتاه و عمر شاهنشاه ایران دراز باشد.

اکنون هم درغیبت شاهنشاه دل‌خوشی عمومی وجود والاحضرت‌ولیعهد محبوب ما در پایتخت است.

شورای سلطنت

عصر دیروز تشکیل‌شد

از ساعت پنج بعدازظهر دیروز جلسه شورای سلطنتی در دربار شاهنشاهی تشکیل شد. آقایان‌علم نخست‌وزیر، قدس نخعی‌وزیردربار شاهنشاهی، مهندس شریف‌امامی رئیس مجلس سنا ومهندس‌ریاضی رئیس مجلس شورای ملی درجلسه حضور داشتند.

این جلسه تاساعت شش بعداز ظهر طول کشید.

وزیر خارجه

بامداد امروز بدعوت دولت پاکستان به‌آن کشور رفت

ساعت هشت بامداد امروز آقای آرام وزیر امور خارجه بدعوت‌دولت پاکستان برای یك اقامت ده روزه به‌آنکشور عزیمت نمود.

در فرودگاه مهرآباد چندتن از روسای تشریفات و سازمان های مختلف وزارت خارجه از ایشان بدرقه نمودند.

گزارش خبرنگار سیاسی اطلاعات حاکی است که آقای وزیر خارجه دراین مسافرت بافیلدمارشال ایوب خان رئیس جمهوری پاکستان‌ملاقات مینماید واز چند شهر این کشور بازدید میکند.

پایان محاکمهٔ سپهبد کیا

ساعت یازده صبح امروز محاکمه سپهبد کیا در شعبه سوم دیوانکیفر تمام شد. وقضات برای صدور رای بمشاوره پرداختند.

سپهبد کیا در آخرین دفاع خود مطالب مفصلی پیرامون چگونگی بدست آوردن ثروت خود وخدماتی که انجام داده اظهار داشت.

چهارمین سال پهلوی نامه

روز شنبه، مجله گرامی پهلوی نامه، با انتشار شماره مخصوصی، چهارمین سال خدمات خویش راآغاز میکند.

این نامه نیکی و نیکوکاری، نشریه شورای روابط عمومی و انتشارات سازمان داوطلبان جمعیت شیرو خورشید سرخ ایران است و حاوی فعالیتهای خیر خواهانه ایست که تحت توجهات شاهنشاه وشهبانو وخواهران والاگهر شاهنشاه، از طرف موسسات خیریه بنیاد پهلوی، سازمان شاهنشاهی خدمات‌اجتماعی، شیرو خورشید سرخ ایران و افراد نیکوکار دیگر انجام میگیرد.

ما موفقیتهای بیشتری را برای‌ادامه خدمات اجتماعی‌این‌نشریه آرزومندیم

برای رفع هرگونه‌سوءتفاهم‌اینجانب دکتر ناصر برادران (خیابان فخر رازی) هیچگونه نسبتی با آقای‌دکتر احمد برادران ندارم.

دکتر ناصر برادران رزیدنت رسمی بیمارستان زنان و جراح زایشگاه فرح

بزرگترین مسابقه دو صحرانوردی

از طرف باشگاه ورزشی تاج باهمکاری کارخانجات ویتانا روز شنبه ۵ بهمن ساعت دوونیم بعد از ظهر در بلوار کرج زیر نظر فدراسیون دوومیدانی انجام میگردد کلیه قهرمانان‌میتوانند‌دراین مسابقه شرکت نمایند و به ۶نفر از قهرمانان از طرف کارخانجات ویتانا جوائز نفیسی داده خواهد شد.

استاد ارجمند جناب آقای دکتر سپهر

انتصاب شایسته آنجناب بمدیریت کل مشاغل و کاریابی موجب افتخاربنده‌است. **غلامعلی محمود خانی**

دانشمند

شماره بهمن‌ماه منتشر شد

ارگان دانشمندان، استادان و جوانان روشنفکر ایران مطالب تازه‌ای از: مسافرت بفضا، سلاح ضد راکت روسی، ستارگان آسمان، بشر آینده، هواپیمای ایلیوشین‌شوروی، وئوس الهه جمال، اتومبیل‌های توربینی، اسرار غرق زیردریائی اتمی ترشر، ارنست همینگوی، اختراعات تازه، پیغمبران جهان سینما، شگفتی‌های حیوانات، لامپ برق، پستان زن، حس‌ششم وبسیاری مطالب علمی و فنی و سرگرم‌کننده دیگر.

بابهای بیست ریال از روزنامه فروشها تهیه فرمائید

نخست وزیردرجمع‌نمایندگان عازم اتریش برای تقدیم‌لوحه ششم بهمن بشاهنشاه‌گفت:

ثروت مملکت

دیگر تلف نمیشود

ماتارسیدن بپای یك مملکت مترقی و قله افتخار فاصله کمی داریم

- **نمایندگان حامل لوحه یادبود ششم بهمن‌بامداد امروز باتریش‌حرکت‌کردند**

ساعت پنج بامداد امروز چهار نفر نمایندگان طبقات مختلف بانوان، کشاورزان، کارگران و سپاهیان‌دانش برای تقدیم لوحه یادبود ششم بهمن به حضور شاهنشاه عازم اتریش گردیدند.

این‌هیئت چهارنفره روزششم‌بهمن (یکشنبه) در شهر «اینسبروك» به حضور ملوکانه شرفیاب گردیده و لوحه یادبود روز تاریخی ششم‌بهمن

بقیه در صفحه ۱۹

دبیرکل حزب‌ایران نوین در جلسه [illegible] مجلس شورایملی گفت:

انقلاب باید بنتیجه‌برسد

مجلس بیست‌ویکم باید نشان دهدکه یك مجلس‌نمونه است

- **حزب ایران نوین دولت را تاییدکرد**
- **وزیر کشور لایحه ساختمان سیل بندتهران را بقید یك فوریت تقدیم کرد**

در جلسه امروز مجلس شورایملی سه نطق پیش از دستور درباره روز تاریخی‌ششم بهمن‌ایرادشد، فراکسیون مستقل طرحی درباره اینروز تقدیم داشت و چند لایحه مورد بحث قرار گرفت.

سرعت در پیشرفت

جلسه علنی مجلس ساعت‌ده بامداد بریاست آقای مهندس ریاضی‌رسمیت یافت. و آقای حسنعلی منصور، دبیر کل حزب ایران نوین اظهار داشت. قریب یکسال است که از تاریخ ششم بهمن می گذرد و خوشبختانه همه ما که در این تالار حضورداریم، سعادت اینرا داشته ایم که ناظر و شریك این تحول باشیم.

آقای منصور سپس بوضع‌سیاسی ایران از شهریور بیست تا ۲۸ مرداد اشاره کرد و گفت: خوشبختانه پس از ۲۸ مرداد چنان قدرت سیاسی بر مملکت مستولی شد که‌موجب‌پیشرفت های زیادی در شئون مملکت گردید منتها این پیشرفت ها بنظرشاهنشاه کافی نبود وایشان سرعت بیشتری را درتعالی وترقی مملکت می‌خواستند. باین جهت مصمم شدند که تمام‌نیرو های ملی کشوررا بکار بیندازند و روی این اصل و این فکر علمی، این اقدام حاد و قطعی و انقلاب بزرگ بدست شاه و تصویب‌ملت پایه‌گذاری شد و اساس اقتصادی و اجتماعی مملکت بیکباره تغییر کرد.

اما این هنوز شروع کار است و

بقیه در صفحه ۱۷

در سرما وانسداد راهها برای کمك بهموطنان:

ارتش باهمه امکانات‌خود کمك کرد

آقای سرهنك عبدالله نورائی فرمانده تیپ پنجاهم مستقل حمل ونقل نیروی هوائی وآقای مهندس اسفندیار گلسرخی نماینده وزارت کشاورزی هنگام نظارت برعملیات بارگیری هواپیماها جهت حمل بمناطق سرمازده در فرودگاه قلعه مرغی دیده میشوند.

- **امروز ۵۲ تن مایحتاج مردم بوسیله هواپیماهای ارتش به تبریز حمل شد**
- ۱۴ تن ذرت از راه هوا برای کشاورزان دشت ـ مغان ریخته میشود

امروز سخنگوی ستاد بزرگ‌ارتشتاران اعلام داشت: در اجرای منویات اعلیحضرت همایون شاهنشاه بزرگ ارتشتاران واحدهای ارتش شاهنشاهی در تمام مدتیکه دراثر نزول برف سنگین وسرما و یخبندان شدیدراه ها بسته شده و خطوط ارتباطی‌کشور از کار افتاده بود بمحض دریافت کوچکترین خبر با تمام وسایل و امکانات موجود بکمك هم‌میهنان و سازمانهای مختلف شتافته و بیدرنك برفع مشکل آنان پرداخته است که چندنمونه آن ذکر میگردد:

بقیه در صفحه۱۷

کمبود گوشت در تهران

- **سرپرست شهرداری گفت اگر کشتار کنندگان بوظایف خود عمل نکنند شهرداری هم‌کشتارمیکند و هم گوشت میفروشد**

کشتار کنندگان علت کمیابی و گرانی گوشت را بسته بودن راهها و آزاد بودن صدور احشام به شیخ نشین های‌خلیج فارس میدانند

چند روزی است که در تهران گوشت گوسفند و گاو کمیاب و گران شده. فروشندگان گوشت از میزان فروش کاسته اند و مردم ناچارند گوشت را گرانتر از نرخ شهرداری خریداری کنند.

خبرنگار اطلاعات امروز از وضع گوشت در تهران و میدان کشتارگاه و دکاکین قصابی دیدن کرد و گزارشی در این مورد تهیه کرده که از نظر خوانندگان گرامی اطلاعات میگذرد.

وضع دکاکین

در دکاکین قصابی تهران گوشت‌کم است و فروشندگان این غذای مهم و مورد نیاز عمومی را گرانتر ازنرخ شهرداری میفروشند.

در یکی از دکاکین قصابی زنی که مشغول خرید گوشت بود پس از آنکه فهمید راجع بگوشت صحبت می کنیم گفت شوهر من بیکار است و در خانه خوابیده و این گرانی گوشت هم برای ما مردم دردسری شده است.

فروشنده دیگری در خیابان سی‌متری گفت امروز گوشت تازه را برای من کیلوئی هفتاد و سه ریال بارکرده اند درست است که‌شهرداری اعلام‌کرده‌گوشت را باید بنرخ‌فروخت ولی من با این وضع چطور میتوانم نرخ را اجرا کنم بشهرداری بگوئید درکشتارگاه جلواجحاف وگرانفروشی را بگیرد نه در قصابی ها.

میدان کشتارگاه امروز از گوسفند

بقیه در صفحه ۱۷

پرونده وزیر متهم در هیئت معتمدان

صبح امروز اولین جلسه رسمی هیئت معتمدان برای رسیدگی به پرونده‌های وزراء مورد اتهام دروزارت دادگستری تشکیل گردید.

در جلسه امروز که تاساعت ۱۱ ادامه داشت پرونده اتهامی تیمسار سپهبد وثوق مورد بررسی ومطالعه اعضای هیئت‌قرارگرفت پرونده‌تیمسار سپهبد وثوق وزیر سابق جنك چندی قبل از طریق دادرسی ارتش برای مطالعه وبررسی بدادگستری رسیده‌و تسلیم هیئت معتمدان شده بود.

سندیکای دارو سازان اعلام کرد:

داروهای شرکت نعیم وشرکاء از تحریم خارج شد

- **اسامی دسته دوم کارخانجات‌ونمایندگیهای داروئی‌که باافزایش سود دارو سازان ایران موافقت کرده‌اند اعلام گردید**

بدنبال اطلاعیه دیروز، امروز سندیکای داروسازان ایران اعلام کرد که چون شرکت نعیم‌وشرکاء مبانظر سندیکای داروسازان ایران موافقت کرده است و از تاریخ ۱۰ بهمن ۴۲ سود دارو را افزایش میدهد لذا سری دارو های‌شرکت مزبور از تحریم خارج شدو مراتب تلگرافی به داروخانه‌هاوسندیکای داروسازان شهرستانها اعلام گردید

دسته دوم

اسامی دسته دوم کارخانجات و نمایندگیهای داروئی که با نظر سندیکای داروسازان ایران موافقت کرده‌اند بشرح زیر میباشد:

کارخانه میاندبیکر انگلستان (شرکت ضیائیان)، کارخانه‌آستا آلمان (شرکت رخ)، کارخانه‌لامدا آمریکا (شرکت ایران بهداشت)، کارخانه لئودانمارك (شرکت ایران فارمیك)، کارخانه‌بهرینگمرمانهایم آلمان (شرکت دکتر رضائی)، کارخانه ناترمن آلمان (شرکت ایران فارمیك)، کارخانه کی‌اواژاپن (شرکت نجما)، کارخانه ارکو- سویس (شرکت ایران والاس)، کارخانه واتیس امریکا (شرکت عصر دارو)، کارخانه انستیتو سروتراپیك ایتالیا (شرکت عصر دارو)، کارخانه بریانت آمریکا (شرکت معتمد)، کارخانه‌ویفور - سویس (شرکت دکتر نگاران).

توضیح: درشماره دیروز کارخانه «ب.د.هاش» انگلستان وکارخانه U.C.B. بلژیك اشتباه چاپ شده بود که بدینوسیله تصحیح میشود.

دفتر وکالت

علی لقائی ـ وکیل پایه یك دادگستری

خیابان حافظ شماره ۷۲ تلفن ۴۹۷۹۷

ماهنامه دارو پزشکی

بامقاله جامعی درباره اقدامات اخیر سندیکای دارو سازان منتشر شد در تهران از روزنامه فروشها و در شهرستانها باصندوق پستی ۱۶۴۲ مکاتبه فرمائید.

قابل توجه

آقایان پزشکان محترم داروخانه‌های ایران

سندیکای داروسازان ایران ضمن اظهار تشکر از آقایان‌پزشکان محترم وداروخانه های ایران‌وسپاسگزاری ازموافقت مدیران‌محترم شرکت نعیم و شرکاء باطلاع میرساند که اقلام داروهای شرکت نعیم از تحریم خارج شده است.

سندیکای داروسازان ایران

حزب ایران نوین

ازکلیه‌اعضای حزب خواهشمند است که برای برگزاری‌جشن روز تاریخی ششم بهمن ساعت ۳ بعدازظهر در محل حزب خیابان ملك‌الشعراءبهار حضور بهمرسانند.

آ-۳۶۱۸۰ **دبیرکل- حسنعلی منصور**

برای افتتاح حساب تشکیل سرمایه در بانك عمران

و شرکت درچهارمین قرعه کشی

۱۰۰ هزار تومان

وام بدون بهره

۲

فقط روز فرصت دارید

بانك عمران ـ خیابان اسلامبول

صبح از ساعت ۸ تا ۲ | عصر از ساعت ۴ تا ۸

فردا بعداز ظهر

فوتبال

ترنشین چك باکلنی تهران

داروگر شمارا برای‌تماشای این مسابقه دعوت میکند

امروز منتشر شد

شماره مخصوص زمستان

اطلاعات هفتگی

در

۸۰ صفحه

همراه بادوتابلو رنگی‌بسیار زیبا چشمها را خیره میکند

سالنامه۱۳۴۳ دنیا

بضمیمه تقویم بغلی جلد پلاستیك

ویك مقاله از: محمدساعد نخست‌وزیر اسبق

نمایشگاه ایران کابینت

اولین کارخانه جعبه سازی رادیوگرام تلویزیون در ایران. ضمنا همه‌نوع رادیوگرام مبله مدل روزبقیمت تجارتی دراین نمایشگاه بفروش میرسد.

نشانی: اسلامبول پاساژ پلاسکو طبقه دوم‌شماره۲۴۹

آ-۳۶۰۶۲

باطلاع اعضاء محترم شورای عالی سازمان داوطلبان شیروخورشید سرخ‌واعضاءمحترم‌سایرشوراهای مربوطه میرساند که مجمع عمومی سازمان داوطلبان ماهی یکبار واولین روز شنبه هر ماه در حضور سرکار علیه خانم فریده دیبا در محل دبیرخانه سازمان تشکیل میشود. جلسه آینده روز شنبه پنجم بهمن ماه بین ساعت ٤تا٦بعد ازظهر خواهد بود.

دبیرخانه سازمان داوطلبان

روز های جمعه ناهار

چلوکباب (دریك منوی کامل) (بها ۱۲۰ ریال)

هتل دربند

را فراموش نفرمائید

استخدام میشود

مکانیسین سرویس برای تعمیر و رسیدگی بماشین آلات اداری (ماشین‌های حساب BUSINESS MACHINES) استخدام میشود ـ داوطلبان باید معلومات انگلیسی خوب‌و مهارت کافی در رشته الکترونیك داشته‌باشند ـ فارغ‌التحصیلان رشته الکترومکانیك والکترونیك دانشگاهها‌حق‌تقدم‌خواهندداشت‌ـافراد واجد شرایط قبل از شروع بکار تعلیمات لازمه رادرخارج‌ازکشور فراخواهند گرفت ـ مشخصات کامل خودرا بصندوق پستی شماره ۳۹ تهران ارسال فرمایند.

استخدام میشود

فروشندگان باسابقه یافارغ‌التحصیلان کالج‌هاودانشگاهها که علاقمند به حرفه فروش ماشین‌آلات اداری (ماشین های‌حساب BUSINESS MACHINES) بوده‌وبتوانند احتیاجات اداری وتجارتی مشتریان را تجزیه و تحلیل نموده و ماشین‌آلات مربوطه را به مدیران شرکتها و موسسات معتبر بفروشند‌استخدام میشوند ـ داوطلبان باید دارای معلومات انگلیسی خوب بوده و ایرانی‌باشند ـ افراد واجد شرایط قبل از شروع بکار تعلیمات لازمه را در خارج از کشور فراخواهند گرفت ـ مشخصات کامل خودرا بصندوق پستی شماره ۳۹ تهران ارسال فرمایند.

پشمبافی جهان

فروشگاه مرکزی

بمناسبت فصل فاستونی اسپرتی محصول جدید خودرا باصدی ده تخفیف عرضه میدارد.

۱ـ۷ آ-۳۶۰۵۴ آدرس ـ بوذرجمهری غربی

یکی دیگر از:

محصولات کارخانجات مهندس سیروس ارجمند

ماشینهای آتش نشانی

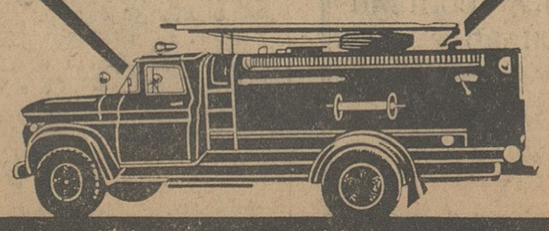

جادهٔ دماوند: تهران پارس ـ تلفن ۷۸۱۵۶۱-۷۸۱۵۶۲ ـ فروشگاه ۴۰۴۱۳