اطلاعات

سال سیزدهم - شماره ۳۶۵۶ | سه شنبه هفدهم آبان ماه ۱۳۱۷ | تك شماره ۵۰ دینار

قبل از هر مسافرت
با ایران تور
مشورت نمائید

خاطره مسافرت گرگان

پس از یك سال

وقتی از فراز دره (ورسك) سرازپنجره قطار آهن بدر آورده دورنمای سبز و خرم صفحه مازندران را در مقابل دیدگان خود نگریستم تصور می کردم از پارسال پائیز تاحال تغییری در اوضاع و احوال آن جا داده نشده. یك سال برای زندگانی یکناحیه و جماعتی درحکم یك روز وبلکه ساعتی بیش نیست. دریك روزویکساعت چه کارهائی میشود انجام داد ؟

یکمرتبه چراغهای ترن روشن شد قطار آهن واردتونلی درشکم کوه گردید. این روشنائی در دل تاریك کوه مرا تکان داد و گوئی جوابی بود که باندیشه وتصور من داده شد که «ما باین سرعت در زندگانی فعلی خود پیش میرویم اراده آهنین و دست توانائی این کشور ومردم آن را در شاهراه ترقی پیش میبرد و بسرعت زیادی جلو میرویم.»

✿✿✿

آن قدر اوضاع و احوال در مازندران ی نموده که امسال آن قابل قیاس باپارسال ت چنان که ترقیات پارسال آن قابل قیاس پیرار سال نبود. شهرشاهی ترقی زیادی نموده گاههای صنعتی آن افزوده شده چندین کارخانه زه در آنجا بکارافتاده جنبش وفعالیت شگفت انگیزی دراین منطقه ایجاد شده است

وقتی تغییرات سریع وتازه این نقطه را ازنزدیك دیدم بجای آنکه بیاد ناحیه که علی آبادش میگفتند ودیه کوچکی با چند کلبه محقر بیش نبود بفکر این شدم که این فعالیت وجنبش صنعتی که درپرتو توجهات عالی شاهنشاه معظم کشور دراینجا ایجاد شده چه اندازه تاثیر درزندگانی واوضاع اجتماعی مردمان این ناحیه میکند وچه اندازه همین جنبش و فعالیت باعث ترقی سطح زندگانی آنان شده طرز تفکر آن هارا درحیات اجتماعی خود شان با زمان سابق بکلی دگرگون ساخته واینك زندگانی راعبارت ازیك سلسله نامتناهی کار و کوشش و فعالیت دانسته احساس میکنند که وسایل و موجبات بزرگی برای سعادتمندی آنها بهمه جهة فراهم گردیده است.

***

یك قاعده منطقی و کلی برای پیشرفت ترقی وجود دارد آن قاعده اینست که وقتی در زندگانی جماعت ترقی پدیدار گردید طی مراحل آن قدم بقدم سریعتر و بلند تر میشود در حقیقت یك نسبت هندسی درآنجا وجوددارد که یك پله دوپله وچهار پله بالا وبالاتر می رود. زیرا وقتی موجبات و وسائل کار فراهم گردید مسماًانجام وتکمیل آن کار خیلی سریعتر وبهتر انجام می گیرد تازمانیکه آن موجبات و وسائل وجود نداشته باشد. تغییراتی که در صفحه زر خیز مازندران مشاهده می شود بخوبی مؤید این منطق ثابت بوده وبچشم خود می بینیم که از پارسال تاامسال ترقیات زیادتری نصیب این صفحه گردیده است. بدون شك در سایر نواحی و اقطار کشور نیزهمین منطق وقاعده کلی مشهود میباشد و درهمه جا دیدن جنبش وفعالیت وپیشرفت های تازه بی اختیارزبان مارا بستایش از شاهنشاه محبوب کشور می گشاید

✿✿✿

دربهشهر (اشرف) بزرگترین کارخانه های نساجی بکار افتاده وجدید ترین ابزارها وماشین های پارچه بافی دراین بنگاه بزرك کار گذارده شده است وهزارها نفردر این بنگاه کار میکنند و هنوزهم مشغول تکمیل نصب ماشینهای این بنگاه صنعتی مهم می باشند که بدون شك یکی از بزرگترین ومهمترین کارخانه های پارچه بافی بوده ونیازمندی های کشور را ازحیث پارچه های پنبه (چیت بانواع واقسام) مرتفع خواهد ساخت

این کارخانه فعلا پارچه های پنبهٔ ساده را بیرون میدهد وهمینکه دستگاههای مخصوص دیگر آن نصب وتکمیل گردید که اینك مشغول آن هستند. پارچه های گل وورته دار و انواع واقسام چیت وپارچه های پنبه ای که رقم درشتی ازواردات کشورزا تشکیل میدهد بیرون خواهد داد. وقتی صحبت ازبنگاههای صنعتی کشور می شود تنها از لحاظ فوائد بی شمار اقتصادی نبایستی ببنگاههای مزبور نظر داشت

بلکه علاوه برسود اقتصادی تاثیروجود آن هارا درحیات اجتماعی نیزباید درنظر گرفت واین تاثیر راما بخوبی درزندگانی ساکنین این صفحه وتمام نقاطی که بنگاههای صنعتی جدیدایجاد گردیده است می بینیم.

این تاسیسات بزرك صنعتی سبب شده که مردم ازدایره محدود وتنك زندگانی سابق بیرون آمده و طرز زندگانی آنها عوض شده است.

کارخانه های برنج پاك کنی پنبه پاك کنی چوب بری وتاسیسات مهم صنعتی سازمان راه آهن وشروع باستخراج کانهای این ناحیه و جنبش و فعالیت ساختمانی و کم نظیری که در سرتاسر صفحه مازندران مشاهده میشود این منطقه را یکسره آباد و تبدیل بیکپارچه فعالیت و کار و کوشش نموده و هرروز قدم تازهٔ وپیشرفتهای جدیدی درآبادی وعمران آنجا مشاهده میشود.

چیزی که درمازندران توجه هر بیننده ومسافری راجلب مینماید عمران فلاحتی آنجاست

نقشه ساختمان بنابرای کشاورزان توسعه یافته ایجاد راههای اتومبیل روفرعی روز بروز زیادتر میشود میزان محصولات به نسبت بهبودی وضع زراعت ترقی یافته ودرافزایش است مخصوصا درناحیهٔ گرگان یك جنبش وفعالیت فلاحتی خوبی وجود دارد که آثارش در تمام نقاط این ناحیه هویداست

✿✿✿

امسال نیز مراسم اسب دوانی با شکوه تمام درپیشگاه اعلیحضرت همایون شاهنشاهی ووالا حضرت همایون ولایتعهددر گرگان انجام پذیرفت مراسم مزبورازنظراصول بسیار شایان توجه بوده ویکی ازعوامل مهم وموثرتربیت روح سلحشوری و تحریك همت و فعالیت میباشد و گذشته از لذت حضور درمراسم آن وتماشای مسابقه اصولا تولید احساسات عالی شجاعت ودلیری درشرکت کنندگان نموده وشخص رامتوجه روح بزرك و سلحشوری مینماید که ایرانیان باستان بداشتن آن مباهات میکردند.

این رسم پسندیده مانند سایررسوم پسندیده ملی زنده کرده شاهنشاه بزرك کشور میباشد و آن عوامل وموجباتی را که برای تربیت صحیح وملی تحت توجهات عالی معظم له فراهم گردیده تقویت میشود

وقتی دراسپریس گرگان ودرمقابل منظره زیبا وخرم آن میایستیم ودرمسابقه اسب دوانی چابك سواران وهورا وفریاد مسرت انگیز آنها را که بواسطه دیدار شاهنشاه معظم و شاهزاده جوانبخت کشورمیکشند دیده وبشنویم در آن هنگام یك پرده ازتجلیات روشن این روح تازهٔ که درکالبد ایران و ایرانی دمیده شده مجسم مینگریم وآن راپرتوی ازافکاروتوجهات شاهنشاه محبوب کشور می بینیم که نه فقط ترقی حیات مادی کشور مرهون آن افکار وتوجهات میباشد بلکه زندگانی معنوی وتربیتی و اخلاقی افراد کشور نیز وامدار وجود مقدس معظم له میباشد

درایستگاه بندرشاه

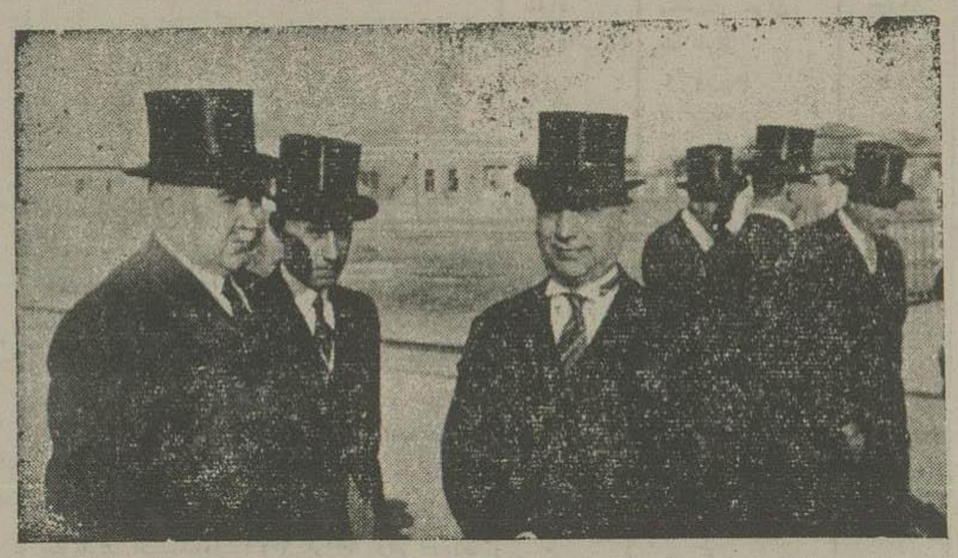

آقای نخست وزیر - آقای اعلم وزیرامور خارجه - آقای منصور وزیر پیشه وهنر - آقای متین دفتری وزیردادگستری - آقای فروهر وزیر کشور درایستگاه بندرشاه پیش از رسیدن قطار مخصوص سلطنتی

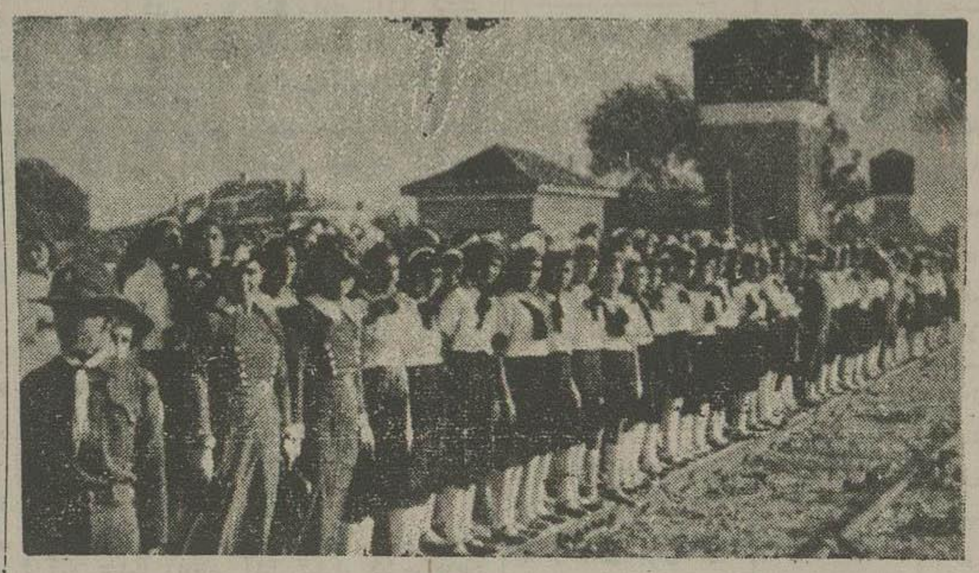

درایستگاه ساری

هنگام عبور قطار مخصوص سلطنتی ازایستگاه ساری که با کمال آهستگی می گذشت دختران دانش آموزبادسته های گل موکب مبارك شاهانه و والاحضرت همایون ولایتعهدرابیشواز ودسته های گل نثارموکب شاهانه نمودندواعلیحضرت همایون شاهنشاهی نسبت بعموم ابراز تفقدومرحمت فرمودند

آگهی مناقصه

تاسیس ونصب حرارت مرکزی (شوفاژ سانترال) ولوله کشی کاخ دادگستری بمناقصه گذارده میشود - اشخاص و بنگاههائی که مایل بشرکت در مناقصه فوق هستند باید مدارك صلاحیت فنی ومالی خودرا باداره حسابداری وزارت دادگستری بفرستند واز دهم آبان ۳۱۷ باپرداخت ۱۵۰ ریال باداره نامبرده اسناد فنی واداری مناقصه مزبوررا دریافت نمایند پیشنهادات مناقصه تاآخر آذر ۳۱۷ پذیرفته خواهد شد. وزارتخانه دررد یاقبول پیشنهادات مختار خواهد بود. شماره ۱۶۷۹۴ آ-۵۸۳۶ ۵-۵

وزارت دادگستری

آگهی راجع به تلفن

در شماره ۳۹۱ مورخه ۵ شنبه ۱۲ر۸ر۱۳۱۷ روزنامه ستاره در ستون احتیاجات عمومی شرحی درج شده که دارندگان تلفن برای واگذاری موقت یادائم ببنگاه کوشان مراجعه نمایند با مراجعه به آگهی مندرجه در شماره ۳۶۵۱ مورخه ۱۳ر۸ر۱۳۱۷ اطلاعات وشماره ۵۷۱۹ مورخه ۱۴ر۸ر۱۷ ایران بامضاء شرکت سهامی کل تلفن ایران خاطر مشترکین محترم راستحضر میدارد که شرکت تلفن ازآگهی بنگاه کوشان بی اطلاع و اداره تلفن تهران دلال نداشته و احتیاجی هم بوسیله ندارد مرکز صلاحیتدار منحصر بفرد برای مراجعات تلفنی و انجام تقاضا های مشترکین محترم هم دفتر اداره تلفن تهران است ولا غیر ونیز خاطر نشان مینماید که مراجعه کنندگان هیچ وجهی را بدون قبض رسمی اداره باحدی نباید بدهند که درهیچ کجاوبهیچ حسابی محسوب نخواهد بود وتاثیری هم برای انجام تقاضا نخواهدداشت.

آ-۶۲۲۷ ۱-۲

شرکت سهامی کل تلفن ایران

آگهی

اداره صناعت ارتش تهیه ۲۴۰۰۰ کیلو چرم اعلا زرد شماره یك و ده هزار متر برزنت را برای کارهای سراجی با اجرت دوخت و دوز آن طبق نمونه موجوده در اداره بمناقصه می گذارد.

داوطلبان شرکت درمناقصه می توانند بامراجعه بکارخانه تعمیرات این اداره و دیدن نمونه پیشنهاد خودرا ازحیث چرم و برزنت یادستمزد دوخت ویاکلیه مصالح و دستمزد باهم از تاریخ نشر این آگهی بمدت یکماه در پاکت ممهور بپیوست چك مبلغ پنجهزار ریال برسم سپرده بدفتر اداره داده رسید بگیرند.

پیشنهاد های واصله بامداد روز ۴ شنبه نهم آذر دراداره صناعت ارتش باحضورپیشنهاد دهندگان باز وقرائت خواهد شد چنانچه برنده مناقصه حاضر بانجام معامله نگردید مبلغ سپرده سود ارتش ضبط خواهد گردید. اداره صناعت ارتش درپذیرفتن یارد کردن هریك از پیشنهاد ها مختار است.

شماره ۴۶۸۲ آ-۶۰۵۳ ۴-۵

اداره صناعت ارتش

آگهی

مجمع عمومی فوق العاده بانکملی ایران روز یکشنبه ۲۹ آبان ماه ۱۳۱۷ ساعت ۳ بعداز ظهر در عمارت بانکملی ایران خیابان فردوسی منعقد خواهد شد.

دستور نشست

استماع سوگند اعضای شورای عالی و هیئت نظارو بازرس دولت طبق ماده ۴۷ اساسنامه

آ-۶۲۴۴

بانك ملی ایران

آگهی راجع بتلفن

تلفن تهران باستحضار مشترکین خود میرساند چون حق استفاده از تلفن مخصوص مشترکی است که قبلا تقاضا نموده وطبق مقررات جزء مشترکین تلفن شناخته می شود لذا به عموم دارندگان تلفن محترما اعلام میدارد که درموقع تغییرمنزل تلفن خودرا بدیگری واگذار نموده وفورا تلفن تهران رامطلع دارند تاهرگاه مایل باشند وممکن باشد طبق مقررات بمحل جدید منتقل والا درصورتی که برای مراکزرسمی مورد لزوم نباشد بارعایت حق تقدم متقاضا کنندگان دیگر که مدتهاست بانتظار تلفن میگذرانند داده شود وضمنا متذکر می شود اگردر ضمن بازرسی معلوم شود که دیگری ازشماره تلفن غیربعنوان مالکیت استفاده مینماید سیم قطع وبطوریکه دربالا باطلاع مشترکین محترم رسیده عمل خواهد شد.

آ-۶۱۵۱ ۳-۳

شرکت سهامی کل تلفن ایران

به پیروزبختی کسی همره است که ار راز اندوختن آگه است

بهترین راه اندوختن خرید فرشهای مرغوب است - از خرید باقساط که **شرکت سهامی فرش ایران** دردوازده قسط بمدت یکسال معین نموده است استفاده نمائید تلفن ۸۲۳۲ر۳۳

آ-۶۱۸۳ -۲-

آگهی راجع بجدولها

را در صفحه هشتم ملاحظه فرمائید

مندرجات شماره امروز

صفحه ۲ : خبرهای داخلی - نرخ کالا وارز
صفحه ۳ و ۴ : خبر های تلگرافی خارجه
صفحه ۵ : اجتماعی (ارزش پول درزندگی) گوناگون - سینما (کی فرانسیس) - زن وارتکاب گناه
صفحه ۶ : داستان امروز (گردن بندبخت) - ستون نیازمندیها
صفحه ۷ : کتاب را ز نیکبختی -
صفحه ۸ : جدولها - بهداشت (مالاریا) - بقیه مقاله زن و ارتکاب
صفحه ۹ : سیاست جهان (از گوشه و کناردنیای سیاسی) احتمال حل قضیهٔ اسپانیا - پاورقی
صفحه ۱۰ : برای بانوان (شوهر داری) ستون ورزش (در زورخانه)
صفحه ۱۱ : گزارش نمایندگان اداره در شهرستانها
صفحه ۱۲ کشف رادیوم - برنامهٔ سینماها - حرکت پست - تقویم اطلاعات

دکتر علی پرتو

رئیس وطبیب بیمارستان دولتی استاد دانشکده طب

مانند پیش ازتابستان همه روزه از چهار تاهفت بعد ازظهر می پذیرد

دفتر وکالت

دکتر قاسم زاده درمحل جدید واقع در خیابان سوم اسفند مفتوح و همه روزه باستثناء روزهای تعطیل از ۵ تا ۹ بعد ازظهر برای پذیرائی مراجعه کنندگان مهیا است.

تلگراف نماینده اداره

از شاهی — ۱۶ آبان

موکب ملوکانه و والاحضرت ولایتعهد

بازدید کارخانه گونی بافی و ریسندگی شاهی

عزیمت بطرف بابل

موکب اعلیحضرت همایون شاهنشاهی و والاحضرت همایون ولایتعهد سه ساعت بعد از ظهر امروز بکارخانه گونی بافی شاهی تشریف فرما شدند ساختمان کارخانه گونی بافی وماشینهای مربوطه رقوه برق آن مورد بازدید شاهنشاه معظم و والاحضرت ولایتعهد واقع گردید و اوامر ملوکانه شرف صدور یافت.

سپس بکارخانهٔ ریسندگی وپارچه بافی شاهی تشریف فرما شدند وبعد ازبازدید کارخانه مزبور وصدور اوامرشاهانه موکب مبارك همایونی در میان غریو شادمانی اهالی ومسرت عمومی بطرف بابل عزیمت فرمودند.

ورود لکوموتیو ها و وسایط نقلیه راه آهن ببندر شاهپور

بنگاه راه آهن های دولتی ایران برای تکمیل وسایط نقلیه راه آهن از چندی پیش مقداری لکوموتیو و واگن های باری ومسافری بکمپانیهای خارجی سفارش داده بود که طبق مشخصات فنی ساخته وتحویل نمایند

قسمت اول و دوم وسائط نقلیه مزبور درماه گذشته باکشتی وارد بندر شاهپور گردیده وتحویل کارکنان راه آهن دولتی ایران شده بود

قسمت سوم آنها که عبارت از نه دستگاه لکوموتیو بوده است روز ۱۱ آبان با کشتی لختن فلس و کشتی اوهن فلس با ۲۵۰۰ تن محمولات متفرقهٔ دیگر ببندر شاهپور وارد وتحویل گردیده است

فعلا کارکنان راه آهن دربندر شاهپور مشغول پاك وسوار کردن لکوموتیو ها میباشند تا برای استفاده درقسمت های مختلف راه آهن بایستگاه مرکزی اعزام دارند

دستور اجرای مفاد تصویب نامه

درتعقیب صدور تصویب نامه هیئت وزراء راجع بمقررات مربوط بصادرات جهان گردان خارجی اداره کل گمرك متن تصویب نامه را که قبلا منتشر کرده ایم پیوست این بخشنامه باداره های گمرك ابلاغ نموده است که مفادآن را بموقع اجرا گذارند

اداره گمرك درباب طرز اجرای مقررات ارزی نسبت باشیاء شخصی مسافرین خارجی تصویب نامه مخصوصی بشماره ۸۴۷۸ و بتاریخ ۶ر۳۱ ۱۳۱۷ صادر شده است که رو نوشت آن تلوا برای اطلاع واجرا ارسال میشود

در مورد فرش و نقره آلات متعلق به جهانگردان گمرکخانه های صدوری می توانند قسمت الف تصویب نامه مزبور رابدون مراجعه بمرکز اجرا نمایند ولیکن نسبت بفرش ونقره آلات متعلق بخارجیانی که در کشور ایران اقامت داشته انداختیار گمرك خانه ها محدود به پنجهزار ریال است وزاید براین میزان موکول باجازه اداره مرکزی است

میزان درجه حرارت

برطبق دستگاه ثبت آثار جویه دایره آمار شهرداری تهران روز ۱۶ آبان ماه ۱۳۱۷ بقرار ذیل بوده است:

ساعت ۱۲ ظهر	۱۹ر	
یك بعدازظهر	۱۹ر۲۵	حداکثر
شش » »	۱۱ر	
۱۲ نصف شب	۸ر۵۰	حد اقل

حد متوسط ۱۴ر۴۳ درجه سانتیگراد

درجه رطوبت

ساعت ۱۲ ظهر	۳۴ ٪	از هوامرطوب
۷ صبح	۴۰ ٪	»
۹ بعد ازظهر	۸۶ ر.	»
حدمتوسط	۵۳ر۳۳ ٪	»

درمجلس روانشادی دینشاه ایرانی

ازدوساعت بعداز ظهردیروز درسالون باشکوه دبیرستان فیروزبهرام باحضور جناب آقای اسفندیاری رئیس مجلس شورای ملی و جناب آقای فروغی و جمعی از دانشمندان و زرتشتیان ساکن تهران مجلس تذکری بروانشادی مرحوم دینشاه ایرانی برپا بود.

بدوا آقای کیخسرو شاهرخ شرحی مبنی برایران دوستی شادروان دینشاه پارسی ایرادومخصوصا از عنایات اعلیحضرت همایون شاهنشاهی نسبت بان مرحوم در هنگام مسافرتشان بایران تذکراتی دادندسپس آقای پورداود که ازدوستان نوشین روان دینشاه بودند خطابه مفصلی مبنی بر شرح احوال دینشاه وخدمات اونسبت بایران مخصوصا زحماتی که درراه بازگشت ایرانیان زرتشتی هند بمیهن اصلی متحمل شده وتالیفات متاراليه قرائت ومجلس تذکر درحدود ساعت چهار بعد ازظهر ختم گردید

آزمایشگاه روان شناسی دانشسرای عالی

یکی از درسهائی که تمام دانشجویان شعبه های مختلف دانشسرای عالی باید دردوره تحصیلی خود بخوانند، دروس پرورشی میباشد که درهرسال قسمتی از آن تدریس میشود و یکی از درسهای پرورشی که برطبق برنامه تازه درسال اول تدریس میشود « روانشناسی ازلحاظ پرورش » است که استاد آن آقای دکترعلی اکبر سیاسی میباشد.

برای اینکه دانشجویان بهتر بتوانند از این درس استفاده پرورشی ببرند از چندسال پیش در صدد تاسیس آزمایشگاهی بنام « آزمایشگاه روان شناسی» برآمدند وسال پیش که اسبابهای مربوط باین علم از اروپا وارد شد مراسم گشایش این آزمایشگاه رسما بعمل آمد و جمعی ازدانش جویان رشته فلسفه وعلوم تربیتی شروع بکار کردند ولی از سال جاری در نظر گرفته شد که برای استفاده عموم دانشجویان هر کس که درس روان شناسی از لحاظ پرورش را میخواند هفته ای یکبار در این آزمایشگاه حاضر شده وبطریق تازه روان شناسی آشنائی پیدا کنند. بااین اسبابهاوادواتی که درآزمایشگاه دانشسرای عالی دردسترس دانش جویان قرار گرفته است می توان آخرین آزمایشهای روانشناسی را بعمل آورد.

تاسیس دفتر پست

از روزششم آبانماه جاری درمرزان آباد واقع در ۲۹ کیلومتری چالوس دفتر پست تاسیس گردیده ومرسولات پستی دردفتر مذکورپذیرفته میشود.

بارندگی

ازدوساعت بعدازظهر هوا مستعدبارندگی وبطور متناوب تاساعت ۶ بعد ازنصف شب باران های ریزبارتفاع ۸۵ میلیمتر نازل گردید

آگهی

تدارك خدمتگزار فنی برای راه آهن

بنگاه راه آهن دولتی ایران بمنظور تشکیل هنرستان برای تهیه عده دیگساز قابل بوجود ۱۲ نفر هنرآموز باشرایط ذیل نیازمند است:

۱ — تابعیت ایران.
۲ — صحت مزاج وتناسب اندام بموجب معاینه وگواهی بهداری بنگاه.
۳ — انجام دوره خدمت سربازی وظیفه
۴ — سن بین ۲۲و۲۸ سال
۵ — داشتن گواهینامه شش ساله ابتدائی

(اشخاصی که دارای معلومات بیشتر بوده و یا بعملیات فنی آشنا باشند بر سایرین مقدم خواهند بود)

توضیحات کلی

دوره هنرستان یکسال وهنر آموزان در ۶ ماهه اول تحصیل ۳۰۰ ریال و ۶ ماهه دوم ماهیانه ۴۰۰ ریال دست مزد دریافت خواهند نمود وپس از اتمام دوره هنرستان وگذراندن امتحانات مربوطه نسبت به لیاقت و استعدادی که نشان دهند در قسمت جریه مشغول خدمت خواهند شد.

داوطلبان برای ثبت اسامی خود می توانند همه روزه تاآخر آبان ماه ۱۳۱۷ غیر از ایام تعطیل ازساعت ۱۰ الی ۱۲ صبح بامدارك لازم بکارگزینی بنگاه راه آهن واقع درایستگاه تهران مراجعه و نام خودرا ثبت نمایند. شماره ۳۵۸۷۹ بنگاه راه آهن دولتی ایران

آ — ۶۰۹۴ ۳—۵

اقتصادی — از بانك ملی

مارك آلمان

در سر زمین سودتها

روابط اقتصادی آینده آلمان باکشور های دیگر

همانطوریکه در اتریش بجای شیلینك مارك رایج شد در سرزمین سودت هاباید مارك المان جای کزین کورون چکوسلواکی باشد حال باید فهمید که باچه اصولی باید مبادله پولها صورت گیرد

اگر برابری زر را در نظر بگیریم ۳۵۸،۴۲ میلی گرم زر خالص برای هر مارك و ۳۱ر۲۱ میلی گرم برای هر کورون یك مارك باید معادل ۱۱،۴ کورون باشد ولی مارك و کورون پولهائی هستند که تحت نظامنامه و مقررات قرار گرفته ودرواقع با ارزش برابری خود معادل نیستند با اینحال چگونه باید میزان تقلیل ارزش آنها را تعیین نمود

اگر بهای اسکناسها در نظر گرفته شود یك مارك تقریبامعادل ۶،۱۰ فرانك وهر کورون معادل ۰،۶۸ فرانك میباشد یعنی هر مارك معادل نه کورون است

اخیرا بطور موقتی زمامداران لشگری آلمان بهای هرمارك رامعادل ۱۰ کورون تعیین کرده بودند این نرخ دوحسن داشت اولا عملی بود وثانیا نزدیك بنرخ حقیقی ارزها بود

اکنون نرخ قطعی مبادله را ۱۲۱ فینیك برای هر کورون تعیین نموده یعنی ۸ر۲۳ کورون معادل یك مارك است این موزان بنفع سودتها تمام میشود

درتعیین این برابری دولت آلمان بدون درنظر گرفتن عوامل پولی بملاحظات اقتصادی و اجتماعی وسیاسی عطف توجه نموده وقدری ازاعتبار پول خودرا فدای این منظور کرده است

مجله بانك موریس ورتستریفت ۱۵ر۱۰و۳۸

روابط اقتصادی آینده المان

با نهایت خوش بینی باتیه که از موقع کنفرانس موتیخ پدیدار گشته محافل مالی برلن در نظر دارند روابط آلمان را باکشور های سرمایه دارمهم و کشور های دارنده مواد اولیه مجددا برقرار نمایند

درمذاکراتی که درآتیه بعمل خواهد آمد تقاضا وادعای آلمان بقرار ذیل خواهدبود

۱ — موضوع پولی باید روشن گردد زیرا المانیها عقیده دارند که برابری مصنوعی پولهای مختلف نسبت بهمدیگر رانمیتوان بطور دائمی قبول کرد

۲ — علاوه بروامهای آلمان قضیه سایر وامهای بین المللی یعنی وام فرانسه و انگلستان بکشور های متحد امریکا نیزباید حل شود

۳ — کلیه کشور ها باید با در مقابل پرداختهای مناسب و یابوسیله تفویض مستعمرات مواد اولیه بدست آورند

۴ اگر این مسائل حل شود اصول اعتبارات بلند مدت که کاملا ازقضایای سیاسی مجزاباشد باید بین ملل مختلف متداول شود

« لوفیگارو ۱۵ر۱۰و۳۸ »

وضع اقتصادی فرانسه

دولت فرانسه تصور می نماید که بیش از این نمی توان در انتظار بهبودی وضع اقتصادی کشور بسر برد و تصمیم گرفته که از مجلس نمایندگان مجددا تقاضای اختیارات نامه بنماید و از قرار معلوم مجلس مبعوثان اختیارات مزبوررا بدولت خواهد داد. خط مشی و برنامه دولت تا کنون آشکار نگردیده وتصور میرود دولت هنوز موفق نشده است بر نامه قطعی خود را تعیین نماید. اینك وضع مالی فرانسه بیش ازپیش غیرقابل ترمیم بنظر می رسد

اخیرا اشتهاد یافته است که خزانه داری کل بیشتر از حد اکثری که قانون اجازه میدهد از بانك فرانسه اعتبار گرفته است. این موضوع از طرف زمامداران تکذیب شده ولی این تکذیب بکلی تاثیر این گونه اخبار را رفع نکرده است خزانه داری کل می تواند زیادتر از حد اکثری که قانون تعیین کرده از بانك فرانسه اعتبار دریافت کند ولی برای این کار ناگزیر است بانك های خصوصی را واسطه قراردهد وبدین ترتیب معاملات خود را مخفی نگاهدارد

درهرصورت خزانه داری کل فرانسه درسه هفته ۱۰ میلیارد فرانك خرج کرده و این مبلغ حداکثر مقدار پولی است که بارزش پول رایج کشور خللی وارد خواهد آورد

بطور تحقیق قسمتی از این مبلغ بوسیله فروش اوراق تعهدی خزانه داری کل تهیه شده است در اثر انحراف خط سیر اعتبارات مجددامقداری سرمایه در اختیار دولت خواهد آمدولی درنتیجه کسر حسابیکه در بودجه پیدا میشود در هفته یك میلیارد فرانك می باشد وبدیهی است در مقابل یك چنین مبلغی تولید کنندگان دل سرد می شوند.

دولت فرانسه بیش از این نمی خواهد از ارزش پول رایج کشور بکاهد ودر این نظریه ذی حق می باشد زیرا تقلیل ارزش پول رایج بوضع فعلی کمك نخواهد کرد ودرعین حال مایل است معاملات ارضی را تحت مقررات مخصوصی بگذارد بدلیل این که تحت اختیار در آوردن معاملات ارزی رفع مشکلات فعلی رانخواهد کرد. باذکر مراتب فوق معلوم نیست برنامه اقتصادی دولت چیست تصور میرود دولت بازدیاد مالیات های کشور متوجه شده فقط یك راه حل بنظرمی رسدو آن عبارت ازاین است که تا وضع بهتری پیدا شود مقرراتی را که دول سابق وضع نموده اند ملغی نمایند. بدیهی است انجام این امر مستلزم مشکلاتی است وملت بااین منظور مخالفت خواهد کرد بعلاوه وضع فعلی فرانسه اجازه نمیدهد که یك چنین اصلاحاتی بعمل آید

اخیرا صحبت ازاین بوده که دولت فرانسه موقتا سود فروض خودرا نپردازد و بنظرنمی رسد که این موضوع باسانی عملی گردد.

(لالیبرتیك ۸ر۱۰و۳۸)

نرخ بانك ملی ایران در تاریخ ۱۷ر۸ر۱۷

عهده :	ارز	نرخ رسمی بانك — خرید — نرخ پیش	خرید — نرخ روز	فروش — نرخ پیش	فروش — نرخ روز	نرخ اوراق لیره انگلیسی بدون تعهد — نرخ روز
آمستردام	صدفلورن هلندی	۹۱۵،۶۵	۹۱۵،۱۵	۹۲۵،۶۵	۹۲۵،۱۵	۸،۷۵۱۲
بغداد	یکدینار عراق	۸۰،—	۸۰،—	۸۰،۶۵	۸۰،۶۵	—
لن یاهامبورك	صد مارك	—	—	۶۷۸،۵۰	۶۷۸،۵۰	۹۱،۸۸
بمبئی	» روپیه	۵۹۶ر۱۰	۵۹۶،۱۰	۶۰۴،۱۰	۶۰۴،۱۰	۱۷،۹۰۶
بروکسل	» بلکا	۲۸۴،۳۰	۲۸۴،۳۰	۲۸۸،۰۵	۲۸۸،۰۵	۲۸،۱۴
بوداپست	یك پنگو	—	—	—	—	۲۴،۱ر۸
ژنو یازو ریخ	صد فرانك سویس	۳۸۱،۵۰	۳۸۱،۵۰	۳۸۶،۵۰	۳۸۶،۵۰	۴۰،۹۸۵
لندن	یك لیره انگلیسی	۸۰،—	۸۰،	۸۰،۵۰	۸۰،۵۰	—
اسلامبول	یك لیره ترك	—	—	—	—	۵،۹۰
نیویورك	یك دولار امریکا نقد	۱۶،۸۲۶	۱۶،۸۲۹	۱۷،۱۲۶	۱۷،۱۲۹	۴،۷۵۹۳
» »	» سه ماه وعده	—	—	—	—	۳،۴۴۶۸
پاریس	صدفرانك فرانسه نقد	۴۴،۰۵	۴۴،۰۵	۴۵،۰۵	۴۵،۰۵	۱۷۸،۷۵
» »	» یکماه وعده	—	—	—	—	۱۷۹،۸۷۵
» »	» سه ماه وعده	—	—	—	—	۱۸۲،۸۷۵
پراك	» کورون چك	—	—	۶۱،۵۰	۶۱،۵۰	۱۳۸، ۲۵
رم یامیلان	» لیر ایتالیا	۹۰ر۴۵	۹۰،۴۵	۹۲،۴۵	۹۲،۴۵	۹۰،۷ر۱۶
استکهلم	» کورون سوئد	—	—	۴۲۱،۶۵	۴۲۱،۶۵	۱۹،۴۱۲
ورشو	» زلوتی لهستان	—	—	۳۲۲،۴۰	۳۲۲،۴۰	۲۵،۱ر۲

نرخ فلزات :	نرخ روز	نرخ بورس لندن ۱۶ر۸ر۱۷	نرخ روز
در لندن ۱۶ر۸ر۱۷		**اوراق بهادار**	
۱ اونس زر ویژه (۳۱،۱۰۳۴ گرم)	۱۴۶ شیلینك	وام جنك انگلیس	۱۰۲ درصد پوند
۱ اونس سیم استاندارد (بعیار ۰ر۹۲۵)	۱ ب	وام ایران ۱۹۱۱	۱ر۲—۱۰۰ »
۱ اونس سیم استاندارد (دوماهه)	۱۹ پنس و ۵ر۸	سهم کمپانی نفت ایران وانگلیس	۳ر۱۶— ۵ پوند
۱ تن انگلیسی مس نقد	۱۹ پنس و ۵ر۱۶	سهم بانك شاهنشاهی	۳ر۴ — ۱۳ پوند
۱ تن مس سه ماهه	۴۵ لیر ۹ر۱۶	سهم تنکه سوئز	۱۰۹ پوند
۱ » سرب نقد	۴۵ » ۳ر۴	سهم رویال دوچ	۳۸ پوند
۱ » » سه ماهه	۱۵ » ۳ر۴	**کالا**	
در تهران	۱۵ » ۱۶ر۱۵	پنبه لیورپول هرپوند انگلیس	۵ر۰۵ پنس
۱ کیلو گرم زر ویژه بعلاوه مبلغی بعنوان جایزه فروش برحسب مقدار زریکه عرضه میشود	۱۷،۵۰۰ ریال	پنبه نیویورك هرپوند »	۹،۳۷ سنت
۱ اونس سیم	اکنون ارزیابی نمیشود	گندم مانتیوتو ۳ هربوشل ۲۱۷ر۷۲۴ کیلو گرم	۲۳ ش و ۹ پ
۱ کیلوگرم مس	» » »	جووینی یك هربوشل ۱۸۱ر۴۳۷ کیلو گرم	۱۸ ش
کیلو گرم سرب	» » »	نخ نمره ۲۰ هر رطل (۴۵۳ر۵۹ گرم)	۱۳ر۱۶— ۴ پنس
		نخ نمره ۴۰ هر رطل (۴۵۳ر۵۹ گرم)	۳ر۸—۱۲ پنس

آگهی

از تاریخ ۱۶ آبانماه ۱۳۱۷ در مرزان آباد واقعه در ۲۹ کیلومتری چالوس دفتر پست تاسیس ومرسولات پستی دردفتر مذکور پذیرفته میشود شماره ۲۵۰۳۴ر۴۰

آ — ۶۲۵۶ وزارت پست وتلگراف وتلفن محمدحکیمی

برای جلوگیری ازسرماخوردگی

مغازه حمید — پلوور — ژاکت — بلوز را بقیمت ارزان برای خانمها و آقایان محترم تهیه کرده چهارراه لاله زار نرسیده بکافه ژانه ۳—۷

مجلس ترحیم

نظر بفوت مرحومه منیر بلورچی صبیه آقای حاج ابوالقاسم بلورچی مجلس ختم درشب چهارشنبه هیجدهم آبانماه درمنزل شخصی آقای بلورچی واقع درخیابان تو (امیریه) از ساعت چهار تانه بعداز ظهر تشکیل است.

***

به بازماندگان آن مرحوم تسلیت میدهیم

آ — ۵۴۲۶

آگهی

فقدان اسف انگیز آقای یوسف شاهاتی پدر آقای ستوان یکم رضاشاهبیاتی را باطلاع عموم دوستان وآشنایان میرساند مجلس ترحیم در منزل شخصی آن مرحوم در خیابان ری مقابل بازارچه نایب السلطنه منعقداست

سروان محمودجوانشیر — ستوان یکم حسین جوانشیر

آ — ۶۲۴۹

خبرهای خارجه

خبرگزاری پارس – ۱۷ آبان ۱۳۱۷ – ۸ نوامبر ۱۹۳۸

خبرهای فرانسه

تیرزدن بدبیر سوم سفارت آلمان

یکی از اتباع لهستان در پاریس بسفارت آلمان رفته دبیر سوم‌را بضرب گلوله زخمی ساخته است - حال‌مزاج مجروح خطرناك و یکی از گلوله ها هنوز در بدن وی می‌باشد

ضارب برای گرفتن انتقام یهودیان لهستانی که از آلمان خارج شده‌اند باین کار مبادرت نموده است - وزیر امور خارجه فرانسه احوال‌پرسی کرده

پاریس –۷ نوامبر– بطوری که اطلاع می رسد امروز بامداد یکنفر آدم نا شناس در سفارت کبرای آلمان وارد دفتر (فن رات) دبیر سوم سفارت شده و دوتیر رولور بطرف اوخالی کرده یك گلوله یکنفس‌وی اصابت نموده‌و گلوله دومی‌هم درحوالی کبدفرورفته عجالتاً زخمی نامبرده بمطبی حمل شده‌است •

پاریس–۷– بموجب اطلاعی که ازسفارت کبرای آلمان می رسد ضارب (فن رات) تبعه دولت لهستان ودارای گذرنامه‌ای می‌باشد که از سر کنسول لهستان درپاریس دریافت کرده • از سفارت کبری اظهار می شود بهیچوجه در این شخص اختلال حواس دیده نشده ولی ظاهراآدم متعصبی می باشد و گفته است مقصودش انتقام یهودیان لهستانی بوده که ازخاك آلمان اخراج کرده اند در کلانتری ازوی بازپرسی شده واز قراری که اظهار داشته «هوشن‌فیبل گریزمتسام» نام دارد ودر بیست‌ونهم مارس ۱۹۲۱در هانور متولد شده است

پاریس–۷–«ژرژبونه» وزیرامورخارجه فرانسه بمجرد شنیدن خبرزخمی شدن «فن‌رات» دبیرسوم سفارت کبرای آلمان یکنفر فرستاده احوال پرسی کرده است

پاریس ۷– بموجب‌اعلامیه منتشره‌استاد «بمکارتمر» گلوله‌ئی راکه در حوالی کبد «فن رات» جای گرفته بود بیرون آورده • اگر چه برای زخمی خطر فوری متصور نیست ولی حال وی فوق‌العاده وخیم میباشد•

پاریس ۷– ساعت ۲۱٫۱۵ – « فن رات » دبیر سوم سفارت آلمان در پاریس با وجودیکه فورا عمل‌شده است‌حال‌مزاجیش‌خطرناك است . یکی ازگلوله ها ازبدن وی خارج شده ولی دیگری همچنان داخل‌بدن وی‌باقیمانده‌است (فن‌ولسزك) سفیر کبیرآلمان دراینخصوص‌با(ژرژ بونه) مذاکره‌نموده

ووزیر امور خارجه فرانسه مراتب تاسف دولت متبوع خویشرا بوی ابراز داشته‌است •سفیر کبیر تایید نموده که مرتکب سوء قصد خودرامهاجر لهستانی معرفی کرده وخاطر نشان ساخته است که‌عزم داشته کلیه اعضای‌سفارت آلمان‌رابتلافی یهودیان لهستانی که اخیرا از آلمان خارجشده اند بهلاکت رساند

خودش هم‌در ماه اوت گذشته‌از فرانسه اخراج گردیده ولی مجددا نزدعمو وعمه‌خویش که در پاریس اقامت دارند مسکن گزیده است • ضمنا اظهارداشته است که پدرو مادرش چندی قبل مجبور بترك آلمان شده واکنون در یکی از نقاط‌مرز لهستان وآلمان در واگن‌راه آهنی بسر می‌برند•

انزجار نازیها از واقعه پاریس

احتمال دارد دولت آلمان عده زیادی از یهودیان را رااخراج وفعالیت تجارت آنها را محدود تر سازد

برلن –۷– عصر روز دو شنبه محافل آگاه اظهار داشته اند درنتیجه سوء قصدی که برشخص سومین دبیر سفارت آلمان در پاریس بعمل آمده احتمال دارد آلمان تصمیماتی که برعلیه یهودیان گرفته است شدت دهد ساعت بساعت، که حالت شخص زخمی وخیم‌تر می گردد حس انزجار بین محافل حزب سوسیالیسم ملی افزون تر می‌شود . هرچند راجع بتصمیماتی که باید درباره یهودیان گرفته شود اطلاع قطعی نرسیده، ولی محافل سیاسی آگاه تصور می کنند دولت درنظر گیرد عده کثیری از یهودیان‌خارجی مقیم آلمان را اخراج کند و فعالیت تجارتی یهودیان آلمانی را هم بیش ازپیش محدودسازد مخصوصا باین نکته بیشتر عطف توجه می شود که شخص قاتل که یکی از یهودیان مهاجر لهستانی میباشد اعتراف نموده در اثر تصمیمهای آلمان نسبت بیهودیان لهستانی اقدام بچنین سوء قصدی کرده است ومعلوم نیست آیا ارتکاب‌چنین سوء قصد زمامداران آلمان را باتخاذ سیاست مخصوص نسبت بیهودیان لهستانی مقیم آلمان وادار خواهد نمود یاخیر ؟

ضارب گفته‌است که پدر و مادرش که در آلمان در واگنی بسر می برند او را تحریص بجنایت کرده‌اند

پاریس –۷– مرتکب سوء قصد برعلیه (فن‌رات) بیکی از خبرنگاران جراید اظهار داشته است که پدرومادرم درطی نامهٔ مراتحریص بجنایت نموده اند وبرای من‌نگاشته اند وبرای من نگاشته اند که تامدت مدیدی نامه نخواهند فرستاد زیرا درمرز آلمان در واگنی بسر می برند ومنتظر اخراج ازآلمان می باشند •

عمو وعمه کنیهکار نیز باتهام مسکن‌دادن اخراج شدگان تحت توقیف درآمده اند توقیف شدگان نامبرده سالها است که در پاریس اقامت داشته ولباس فروشی زنانه دارند •

شایعه راجع بامضاء اعلامیه مشترك المان و فرانسه

لندن –۷– محافل مجاز فرانسه‌شایعات منتشره داتربرامضای قریب‌الوقوع اعلامیه‌مشترکی بین‌فرانسه وآلمان نظیر اعلامیه انگلیس‌و آلمان راتائید نمیکنند

نخست وزیر و وزیر امور خارجه انگلیس دوهفته دیگربه فرانسه خواهند رفت •

پاریس –۷– اظهار اطلاع میشود که نخست وزیر انگلیس ووزیرامور خارجه روزبیست و سوم نوامبربا راه آهن بسوی پاریس رهسپار شده و فورا بسفارت انگلیس که درآن‌جا جاشتی بافتخار آن‌ها داده خواهدشد عازم خواهند گشت و سپس بافتخار آن‌ها ضیافتهای مهمی ترتیب‌داده خواهد شد

قطعنامه حزب رادیکال مستقل فرانسه

پاریس – انجمن حزب رادیکال مستقل باتفاق آراء اعلامیه قطعی خودرا تصویب نموده و در طی آن چنین اشعار داشته است : حزب رادیکال مستقل باهردیکتاتوری سیاسی یااقتصادی مخالف بوده و از اقدامات کمونیسم جلوگیری خواهد کرد وبعلاوه عقیده دارد که‌سیاست جبهه توده بطورقطع مواجه باعدم موفقیت گردیده و برای اصلاح اوضاع ونجات کشور بیش از یکراه باقی نیست وآن عبارت ازتوسعه‌کار و استقرار آرامش سیاسی واقتصادی و جلوگیری از تنزل جدید بهای پول وبازرسی ارزاست .

نیروی فرانسه هم باید تسلیحاتی داشته باشد که دوپرتو آن دفاع کشوررا تامین کند و کلیه فرانسویان باید برای نیل باین مقصود تشریك مساعی کنند .

روزشنبه جنازه تلف‌شدگان‌حریق مارسی تشییع خواهد شد

مارسی –۷– ساعت ۲۳٫۳۰– تصور میرود مراسم تشییع جنازه تلف شد کان حریق (نول کالری) روز شنبه انجام یابد • اولیای امور نظر بخواهش خانواده های نابدید شدگان بار دیگر دربرخی قسمتهای خرابه مغازه ها و بویژه دربالاروهاوزیرزمینها تجدید نظر نموده و چیزی کشف‌نکرده اند رفت‌و روب‌آثار خرابی بپایان رسیده است

حرکت سفیر تازه فرانسه

بسمت ایتالیا

پاریس – «فرانسوابونسه» باتفاق همسر خود روز ٦ نوامبر بسوی (رم) حرکت کرد سفرای کبار انگلیس وآلمان وکاردار (شاردافر) ایتالیا وسایر مردان سیاسی فرانسه و کشورهای خارجه تاایستگاه بیدرقه وی رفتند•

دراروپای مرکزی

زدوخورد چکها

بااوکرانیها

ورشو – ۷نوامبر – گزارش منتشره‌از منابع لهستانی حاکی است که (فن سیك) وزیر سابق حکومت (اوکرانی کاریات) در (اوزهرود) بضرب سر نیزه یکنفر چك سخت زخمی شده است •

روزیکشنبه در« اوزهرود » بین‌سربازان چکوسلواکی و اهالی زدوخورد های شدیدروی داده است •

خبر دیگری واصله از « آنلاتوف » واقع در نزدیکی « اوزهرود » مشعر برآنست که درنتیجه زدو خوردهای مکرر خسارت زیاد وارد آمده است‌واهالی ازتهیه مسکن‌برای‌نیروی مجارستان امتناع کرده‌اند•

نیروی مجارستان منطقه سوم‌را اشغال کرده

بودایست ۷– بطوریکه قرار بود روز یکشنبه طرف عصر نیروی مجارستان منطقه سوم رانصرف نموده این عمل در کمال انتظام صورت گرفته واهالی اینمنطقه بامسرت فوق‌العاده ورود نیروی مجاررااستقبال کرده‌اند

انتقال پایتخت‌حکومت اوکرانی کارپات

اوز هرود۷– دولت «اوکرانی کارپات» پایتخت خودرااز «اوزهرود» به «هوشت» انتقال داده«ویشن»نخست وزیراوکرانی هم‌با(بازینسکی) وزیر کشورفعلا در «هوشت» میباشند

کم شدن‌عده احزاب سیاسی در اسلواکی

پراك –۷ – اکنون همان جنبشی که در خاك چك برای تقلیل شماره احزاب سیاسی صورت گرفته در خاك وسلواکی هم‌بعمل‌خواهد آمد بنابراین چندین دسته‌از احزاب درسازمان حزب ملی‌اسلواکی که مرکز آن حزب‌ملیون می باشد شرکت جسته اند • فقط افراد حزب سوسیال‌دموکرات ازاین جنبش بر کنار مانده‌و قصددارند حزب‌خودرا منحل کنند وحزب جدیدی بنام ملت کارگر اسلواکی تشکیل‌دهند

مذاکرات مستقیم بین مجارستان وچکوسلواکی

پراك –۷ – فردا مذاکرات مستقیم بین نمایندگان مجارستان وچکوسلواکی برطبق رای‌داوری وین در بودایست آغازخواهد گشت تامسائلی که‌در نتیجه واگزاری‌اراضی‌بمجارستان حاصل شده قطع‌و فصل شود• امروزهیئت‌نمایندگان چکو سلواکی متشکل از ۳تن کار شناس تحت ریاست سرتیپ «دوکان‌ویست» بسمت پای‌تخت مجارستان حرکت خواهند کرد •

خبرهای اسپانیا

پیشرفت ملیون د

در جبهه مشرق

درنزدیکی رودابر یك‌قصبه را باسیصد تن‌اسیر بدست آورده‌اند جنگهای‌هوائی شدید در جبهه ابر و سر نکون شدن هواپیما های جمهوری خواهان تلفات سنگین ملیون بمباران هوائی بندرها و شهرهای مشرق اسپانیا

سالامانك –۷ اعلامیه ئی که عصریك شنبه از مرکز ستاد ملیون انتشار یافته مشعر بر آنست که نیروی ملیون درجبهه ابر بحمله خود ادامه داده و قضیه (بنی سنت) را محاصره نموده اندو جمهوریخواهان در موقع عقب نشینی پل رود ابر را در نقطه نامبرده سوز انده اند بعلاوه ملیون سیصدتن راگرفتار نموده وبدشمن تلفات سنگین وارد ساخته اند

بارسلن ۷ – عصر روز یکشنبه وزارت جنك حکومت جمهوریخواهان یاد داشتی انتشار داده ودر طی آن اشعار داشته است که دو قسمت (بنی‌سانت) واقع در جبهه (ابر) زد و خورد شدید درگرفته وملیون با پشتیبانی ارابه های جنگی وواحد های تندرو و توپخانه وهوا پیما مبادرت‌بحمله نموده ومختصر پیشرفتی حاصل کرده‌اند . زد وخورد هنوز ادامه دارد •نیروی ملیون تلفات سنگین وارد آمده وهوا پیما های جمهوریخواهان‌ابراز فعالیت شایان نموده‌و توپخانه ضد هوائی جمهوری خواهان هم یك‌هواپیماهای ملیون را در نزدیکی(کارتاژن) سرنگون‌ساخته است •هواپیماهای‌ملیون بر (المریا) و(کارتاژن) و (بارسلن) و (تاراگن) وشهرهای دیگر ساحلی جمهوریخواهان در (کاتالونی) حمله نموده وبمب هائی که دربندر (المریا) انکنده‌اند بدو کشتی بخار انگلیسی اصابت کرده‌است

ساراکس–۷– اعلامیهٔ رسمی حاکیست که دیروز بامداد نیروی هوائی ملیون ٦١هوا پیمای جمهوریخواهان را سرنگون ساخته اند . ازقرارمعلوم‌نیروی‌هوائی ملیون‌درجبهٔ «ابر» ۸۱ مرتبه حمله نموده و۱۱۰٤ بمب ریخته وبعلاوه ١٦نوبت‌هم‌برای اکتشاف پرواز نموده‌و۱۳نوبت نیز بفرود گاهها حمله‌وبمباران کرده‌است.

حمله تعرضی جمهوریخواهان درجبهه شمال شرقی

عبور از رود سکرو گرفتن یك شهرباچند صد تن اسیر

پاریس –۷ ساعت ۱۹٫۳۰ – بموجب اخباری که از «بارسلن»بپاریس رسیده درمنقطه رود «سکر» ارتش جمهوریخواهان مبادرت‌بحمله نموده و درنقطه «سرتن» واقع درپنجاه کیلومتری «لریدا» از این رودخانه گذشته شهر «سس» را تصرف کرده است بطوریکه جمهوریخواهان ادعا مینمایند در طی این جنگها چندصدتن اسیر گرفته‌اند

درامپراتوری بریتانیا

آیادوره کنونی بسیاست چیمبرلن

پایان داده وازاین پس تغییرات محسوسی

درسیاست انگلیس پدیدخواهد گشت

روزنامه‌های لندن‌راجع‌بانتخابات‌پارلمانی وسیاست‌نزدیکی باآلمان وایتالیا ومسافرت‌احتمالی مارشال کورینك بانگلستان ووزیرامورخارجه آلمان بپاریس ودرخصوص استرداد مستملکات آلمان سخن‌میرانند

لندن ۷– نوامبر – تسمت اعظم‌جراید لندن ضمن صحبت از وقایع هفته جاری‌مخصوصا بدوره جدید پارلمان اظهار اعتماد مینمایند ولی عقیده عموم آنها برآنست که این دوره بسیاست کنونی (چیمبرلن) خاتمه خواهد داد و بعد از آن تغییرات محسوسی در سیاست انگلیس حاصل خواهد گردید چنانکه از لحاظ سیاست داخلی قضیه انتخابات عمومی درراس قضایای مهم قرار خواهد گرفت وازنظر سیا ست خارجی هم‌نخست وزیر اهتمام خوا هد ورزید که دیپلما سی انگلیس بر ای استقرار وتقویت صلح نه تنها در پاریس بلکه دربرلن و روم نیز اقدامات مهمی صورت‌دهد • از قرار اظهارمحافل مطلع شالوده ملاقات چمبرلن باموسلینی ریخته‌شده وظاهرا در نیمه دوم‌ماه ژانویه یابالاخره درظرف ۳ماه اول سال آینده صورت خواهد گرفت وتا آن وقت آلمان‌و انگلیس جدیت‌خواهند ورزید که‌اختلاف نظرهای‌موجود بین خودرا مرتفع سازید•

خبرنگار روزنامه «دیلی‌اکسپرس» هم ازبرلن اطلاع‌میدهد که دور نیست قریبا «فلد مارشال هرمان گورینك» بلندن مسافرت نماید وهم چنین احتمال دارد «فن ریبن ترپ» وزیر امور خارجه آلمان‌هم به پاریس برود • اگر واقعا این‌خبر صحت‌داشته باشد می توان‌پیش‌بینی کرد که در نتیجه این مسا فرت ها بهبودی کاملی باوضاع اروپا داده شود و کلیهٔ مسائل معوقه من‌جمله‌مسئله خلع‌سلاح ومسئله مستملکات نیز حل گردد • از مضمون نطق هیتلر صدراعظم آلمان در (ویمار) می توان بهبودی اوضاع امید وار بود

دیدارسفیرانگلیس باوزیرخارجه ایتالیا

رم ۷ – ساعت ۲۳٫۳۰ – (لردیرت) سفیر کبیر انگلیس درایتالیا عصر دوشنبه بحضور (کنت چیانو)وزیرامورخارجه ایتالیا پذیرفته شده است محافل مطلع اظهارمیدارند که مقصود ملاقات این دومرد سیاسی تعیین تاریخ اجرای قرارداد انگلیس وایتالیا بوده است باید دانست که‌تاریخ نامبرده هنوزتعیین نشده‌است

مذاکرهٔ نخست‌وزیرانگلیس با وزیر دفاع افریقای جنوبی

لندن–۷–روز دوشنبه بعد ازظهرچیمبرلن نخست وزیر انگلیس (اسوالدپیرو) وزیر دفاع ملی افریقای جنوبی را نزد خود پذیرفته باوی مذاکرات مفصلی نموده است •

بطوری که محافل مطلع اظهار میدارند مذاکرات این‌دومرد سیاسی راجع بطرز وطریقه دفاع ملی انگلیس در افریقای جنوبی بوده‌است

برادر پادشاه انگلستان با پادشاه سابق آن‌کشور درپاریس دیدار خواهد کرد

لندن –۷– روزنامه (اونینك‌نیوز) در شماره روز دوشنبه خود اطلاع میدهد که «دوك دووینذزور» درعرض ماه نوامبر در پاریس با برادر خود«کلوستر» ملاقات خواهد کرد •

درحقیقت (دوك) و«دوشس گلوستر»قریبا از پاریس‌عبور خواهند کردوبرحسب میل ژرژششم با (دوك) و «دوشس‌ویندزور) ملاقات خواهندنمود همین روزنامه مینویسداین‌مسئله نخست کامی‌میباشد که در راه‌بهبودی مناسبات‌اعضای خانواده‌سلطنتی با (دوك‌دووینذزور)برداشته‌میشود و ضمناپیش‌بینی می نماید که‌شایددرآغازسال‌آینده (دوك‌دووینذزور) بانگلستان آید •

طوفانهای شدید در فلسطین‌وسقوط هواپیمای انگلیسی

بیت المقدس –۷– روز یکشنبه طوفان۲ های‌شدید در سرتاسر فلسطین خسارت شدیدوارد ساخته است .

یك هوا پیمای چهار موتوری خط بغداد حیفا– قاهره که سه سرنشین داشته مفقودگردید است •

کارخانه بریکت فروران — تلفون - ۷۷٦۰ – ۹۴۰۳ — آ–٦۲۳۰ — ۲–۳

آگهی

کمیسیون نظارت ساختمان وزارت امور خارجه دوهزار مترمکعب خاك‌برداری عمارت جدیدرا بمناقصه میگذارد•

داوطلبان شرکت درمناقصه باید پیشنهاد خودرا از تاریخ نشر آگهی تایکهفته دیگر بادارهٔ انتظامات وزارت امور خارجه تسلیم دارند پیشنهادات رابایدد درپاکت سربسته گذاشته ودر روی آن تصریح کنند راجع بمناقصه خاك‌برداری است پیشنهاددهندگان باید قبض سپرده بمبلغ پانصدریال ضمیمه پیشنهاد خود نمایند مبلغ نامبرده در صورتیکه پیشنهاد ردشود فورا در صورت قبول درآخرکار بصاحب آن مسترد میشود•پیشنهادات ساعت ۹ صبح روزیکشنبه ۲۲آبان ماه قرائت وحضور پیشنهاددهندگان آزاد خواهدبود•

کمسیون نظارت ساختمان دررد‌وقبول یك‌یاکلیهٔ پیشنهادات واصله مختار است .

شماره ۱۲۵۷٤ — آ–٦۲۳٤ — ۲–۲

حوادث عدیده سوء در فلسطین

اعراب یك هواپیمای انگلیسی را سرنگون ساخته و خلبانش را زخمی ساخته‌اند

خراب کردن خط آهن و خطوط تلفون دستور داده بست و ایجاد حریق در بندر حیفا دستگیری چندصدتن در حومه شهر

بیت‌المقدس - ۷ - روز دوشنبه در نزدیکی قصبه (ایلار) واقع در ناحیه (سمریه) افراد خارج از صف عرب یك هواپیمای انگلیسی را سرنگون ساخته اند وخلبان آن مورد تعلیك قرار گرفته وزخمی شده است و گلوله بمخزن نفت طوری اصابت کرده که هواپیما مجبور بفرود آمدن شده ولی خلبان قبل از فرود آمدن بوسیلهٔ بی سیم ستاد ارتش را ازقضیه مستحضر داشته و پس از چند دقیقه یکدسته سرباز پیاده نظام در محل حاضر شده اعراب را متفرق ساخته ویکی ازآنها را بقتل می‌رسانند آنگاه تمام اسلحه‌های آتشی هواپیما را بدرآورده آن‌را آتش می زنند •

روز دوشنبه نیروی انگلیس چندین خانه بویژه خانه‌های واقع در کوچه مهم حیفارا با دینامیت ویران ساخته اند •

بیت المقدس — روز پنجم نوامبر در اغلب مناطق فلسطین بازیکرشته خرابی‌ها بوقوع پیوسته مخصوصاً در «لیدا» بمسافت یکصد متر راه‌آهن خراب شده است در«حیفا» هم متمردین درصدد برآمده اند ایستگاه راه آهن را خراب نمایند و بجاده اصلی آنجا خسارت فوق العاده وارد آورده اند • دربیت المقدس و(مایلور)نیز خطوط تلفنی کلی قطع شده‌است •

درحیفا روز یکشنبه حوادث عدیده رخ داده است متمردین در بندر یك انبار را آتش زده اند و پس از چندین ساعت بزحمت حریق نشانده شد • خسارت وارده فوق‌العاده می باشد در اداره پست هم متمردین مرتکب دست برد جسورانه‌ای شده اند باین معنی که داخل انبار امانات پستی شده، ومتعرض کارکنان آنجا گردید وچندین بسته امانت که یکی ازآن ها محتوی مقداری زیورجواهر بمبلغ ۷۵۰ لیره انگلیسی و چند بسته سفارشی بهای هشتصد لیره بوده باخود برده اند بسیاری از اتومبیلهای لشکری هم مورد حمله واقع گردیده، و ظاهرا شلیك از قهوه خانه عربها بوده است سربازها نیز درمقابل حمله پاسخ داده یکنفر از فراری‌ها زخمی شده وچهارتن هم دستگیر گردیده در منطقه مرکزی فلسطین هم تحقیقات وبازرسی همواره‌ادامه دارددربیت‌المقدس و«نابلوز»و«چالخول» و«اکراباد» چند صد تن دستگیر شده اند

پاسخ چرچیل ببیانات هرهیتلر

لندن -۷- « وینستون چرچیل » طی اعلامیه‌ای که‌دیروز عصر انتشار داده بانتقادهائی که هیتلر صدر اعظم آلمان طی نطق خود در «ویمار» از وی نموده پاسخ داده وچنین اظهار داشته‌است:

هیتلر تصور می کند «ایدن» و «دوف کوپر» و من با سران احزاب آزادیخواهان و کارگران محرك جنك می‌باشیم ولی کاملااشتباه می کند•

هیچیك از ما درهیچ موقع حتی تصور آن‌را نکرده ایم که اقدامی برای مهاجمه به آلمان بشود•

این مسئله را تاکید می کنیم که‌وسائل دفاع کشور ما از همه جهت فراهم گردیده و می توانیم در کمال امنیت وآزادی زیست کنیم وبا آنهائی که روابط داریم کمك ومساعدت نمائیم•

هیتلر باید باین موضوع کاملا پی ببرد و آن‌را محترم‌شمارد•

در دنیا کیست که ازصلح خواهی ومسالمت طلبی هیتلر شادمان نشود در تاریخ بشریت هیچ اقدامی ازآن محبوب‌تر نمی‌باشد که نسبت بدر ماندگان رحمت کند وبی کسان عطوفت نمایدو ناتوان وبیچارگان‌را دستگیری کند•

درجای دیگر میگوید خوب‌است اینمرد بزرك قبل از آنکه کسان دیگررا بتحریك جنك متهم سازد نظری بقلب ووجدان خودانداز• تمام افراد ملت امپراتوری انگلیس وجمهوری فرانسه همان‌طوری که جدا میل دارند دوش بدوش ملت آلمان درصلح و آشتی بسر برند همانگونه تصمیم دارند ازحقوق ومدنیت دیرین خود دفاع کنند ومایل نیستند تحت تبعیت دولت‌دیگری درآیند.

خبرهای شرق دور

پیشرفت ژاپنیها در دره رودآبی

نیروی ژاپن درصد کیلومتری هانکئو یك شهر را تصرف کرده وچینی‌ها رابعقب‌نشینی مجبور ساخته‌اند

توکیو— نیروی زمینی ودریائی ژاپن پس از تصرف« کیو» واقع در کناررود (یانك تسه) ودرصد کیلومتری هانکئو واشغال‌شهر یوچی واقع برراه آهن هانکئو—کانتن اینك از سه سمت یوچی رهسپار می باشند قسمت مهمی از نیروی چین‌دیروز به‌نیروی ژاپن که‌مشغول تصرف یوچی بوده اند حمله نموده ولی نتیجه نگرفته وپس‌ازدادن تلفات بسیار مجبور بعقب‌نشینی بسوی جنوب شده اند قسمتی دیگر از نیروی چین که موقع تصرف هانکئو در کوههای تاپیه محصور شده بودند دیروز کوشیده اند راهی بسوی مغرب بازکنند ولی بعقب رانده شده‌وبدره های تاپیه پناه‌برده اند وعنقریب بکلی نابود خواهند شد شهر یوچی واقع در جنوب چین هم بمناسبت پیشرفت نیروی ژاپن از طرف چینی ها تخلیه شده است

چونك کینك —۷— سقوط‌شهر «یوچی» واقع بر راه‌آهن «کانتن» ازطرف محافل چینی تائید گردیده است‌ولی اظهار اطلاع می‌شود که نیروی چین‌از مبادرت بجنك تن‌بتن شدیدی با نیروی ژاپن که در دوستون بسوی شهر روی آورده‌اند عقب‌نشینی نموده‌اند. هدف آینده نیروی ژاپن ظاهرا«یوچئو» وشهرهای دیگرواقع درساحل رود«یانك تسه» میباشد واکنون چینی هادرآن‌جا نیروی معظمی متمرکز ساخته‌اند.

جنك سخت درجبهه شمال

نیروی ژاپن سعی دارد ازرودزردعبور کند

چونك کینك — ۷ — جنك در امتداد ساحل رود زرد بیش ازپیش سخت می‌شود وهیچ شك نیست در این که ژاپنی ها عزم دارند در نزدیکی « فنك‌لینك‌تو » که درتصرف آن‌ها است از رود نامبرده عبور نمایند و دسته‌دیگر از ژاپنی‌ها می کوشند در نزدیکی « چوانتو » واقع برمرز ایالت (شانسی) ازهمان رودعبور نمایند• پیش‌بینی می‌شود که ژاپنی‌ها عزم‌دارند ازاین نقطه بایالت «شانسی» حمله کنند

تاسیس حکومت تازه‌در جنوب چین

چینی هادرصددند برای‌پس گرفتن کانتن حمله کنند

هانکاك —۷ — محافل‌رسمی ژاپن‌اظهار میدارند که نخستین حکومت مستقل جنوب‌چین بنام کمسیون حفظ‌صلح در«خاجان» واقع در۱۰ میلی جنوب شرقی « کانتن » تاسیس گردیده است • بموجب گزارشهای دیگری که از منابع ژاپنی « کانتن» رسیده (یوشهان مو)فرمانده‌سابق نیروی چین‌در کانتن باتفاق سرتیپ (وونهاچن) بنا بر امر سرلشکر (چیان کای‌شك) برای تصرف شهر کانتن نیروئی‌در ناحیه «سون‌فون لان گون» جمع آوری نموده اند نیروی ژاپن بنا بر اظهار اولیای‌امورآن مقدمات حمله بر «ووچئو»رافراهم آورده اند • اهالی غیرنظامی این‌شهر بطورعادی شهررا تخلیه می کنند • خبر تصرف شهر «سام چوانین» بدست نیروی‌چین از جانب محافل‌ژاپن تایید نشده است

مرك ناگهانی رئیس دانشکده جنك چین

شانکهای - ۷ ژنرال (شینانك بلو) رئیس دانشکده جنك چین که برای انجام ماموریتی بایالت کوانك‌سی رفته بود در اثر حمله قلبی بدرود حیات گفت ژنرال نامبرده پنجاه و هفتمین مرحله زندگانی را میپیمود و تحصیلات جنگی‌خویش رادر دانشکده جنك‌المان بپایان رسانیده بود و اندکی پس‌از شروع جنك چین و ژاپن بنمایندگی مارشال چیان کای شك در آلمان انتخاب شد ودر آنجا با زمامداران آلمان مذاکرات مهمی‌نموده بود

ادامه مذاکرات

فرانسه با ژاپن

راجع بصدور اسلحه بچین از راه هندوچین فرانسه

توکیو-۷- مذاکراتی که‌اکنون بین دو دولت ژاپن‌وفرانسه راجع بصدور اسلحه‌بچین از طریق هندوچین ادامه دارد جنبه دوستانه و مودت آمیز دارد و نماینده وزارت امورخارجه ژاپن روز دوشنبه تکذیب نموده است که دولت ژاپن اعتراض شدیداللحنی نظیر یك اولتیماتوم بدولت فرانسه صادر کرده باشد •

ملاقات سفیر انگلیس در چین با مارشال چیان کایشك

لندن -۷- محافل‌سیاسی اطلاع میدهند که سر(ارچیبالد کلارك کر) سفیر کبیر انگلیس در چین‌اخیرا مارشال چیان کای شك» را ملاقات نموده ولی راجع بمذاکرات این دومردسیاسی هنوز اطلاع در دست نیست

وزیر مختار منچوکوئو در آلمان

برلن —۷ — «ایسکین » وزیر مختار منچو کوئو ورادبرلن گردید و«اشیسما» تاایستگاه پیشوازی‌رفت •

حشن‌در ژاپن بمناسبت تصادف باروز امضاء پیمان ضدکمونیسم بین‌المللی

توکیو — بمناسبت تصادف با روزامضای پیمان ضدکمونیسم بین‌المللی از روز ٦ نوامبر تا سه هفته در سراسر خاك ژاپن جشن گرفته میشود امروز برخی رژه ها ونمایشهائی مبنی بر اظهار ملاطفت به ایتالیا وآلمان داده‌شده‌است

وزیر امور خارجه ژاپن بمناسبت جشن سالیانه انعقاد پیمان ضدکمونیسم بین‌المللی به « کنت چیانو» تلگرافی مخابره کرده‌وبدوستی ایتالیا وژاپن که اساس آن مبنی بر شناسائی امپراتوری ایتالیا در حبشه از جانب ژاپن‌وحسن تفاهم ایتالیاسبت بدولت منچوکو میباشد اشاره نموده و بویژه خاطرنشان ساخته که الحاق دولت ایتالیا به پیمان ضدکمونیسم منعقد بین ژاپن و آلمان براستحکام پایه‌این‌دوستی افزوده‌است

خبر های اقتصادی

برای بهره برداری از قسمتهای شمالی مرکزی چین

توکیو -۷- روز درشنبه دراینجا اظهار اطلاع شده است که برای بهره‌برداری اقتصادی از قسمت های شمال و مرکز چین که بتصرف ژاپن درآمده است دوشرکت بنام شرکت بهره برداری ازشمال چین و شرکت بهره برداری‌از مرکز چین تاسیس یافته است سرمایه شرکت دومی بالغ‌بر۳۵ میلیون ین وسرمایه بنکا،دومی ازصدملیون ین‌است.

انجمن بین‌المللی قند درلندن تشکیل خواهد شد

برلن -۷- رسما خبر می‌رسد که‌انجمن آینده بین المللی قند روز دواز دهم ژانویه ۱۹۳۹ درلندن تشکیل خواهد شد•

امضاء پروتکل‌بازرگانی فرانسه‌وایتالیا

رم — روز ٦ نوامبر اقدامات کمسیون بازرگانی ایتالیا وفرانسه بامضای یك پروتکل منتهی وختم گردیده، این کمیسیون که تحت‌ریاست ونظر (آلفان) مدیرکل‌اداره قراردادهای‌بازرگانی فرانسه و (جیانی‌نی) کارمند (عضو) مجلس‌سنای ایتالیا اداره می شود باید هرسه ماه یکمرتبه تشکیل گردد و بترتیب جریان مقررات قرارداد بازرگانی منعقد درچهارم آوریل گذشته رسیدگی نماید • براین کمیسیون ثابت گردید که وضع اعتبارات فرانسه در ایتالیا بهبودی کامل حاصل کرده است

خبر های ترکیه

روزنامه ترکیه بر ضد تقاضای

دولت بلغارستان مبنی براسترداد خاکهائی که‌درنتیجه جنك بین‌المللی از آن گرفته‌اند اعتراض می کند

استانبول — روزنامه های ترکیه بر علیه تمایل بلغارستان بتصرف خاکهای خود که پس از جنك بین الملل بیونان و رومانی و یوگوسلاوی واگذار شده اعتراض نموده اند •

روزنامه جمهوریت بدون آنکه آشکارا دعاوی بلغارستان‌رارد کند بان‌دولت توصیه می کند مقدم بر هر امری از سوء رفتار نسبت باقلیت ترکیه ساکن بلغار دست بردارد تابعداً دعاوی آن بوطرفانه مورد بررسی قرار گیرد•

✿✿✿

پاریس — روزنامه «اور» می نویسد که دولت بلغارستان قصد دارد مذاکرات مهمی با دولت‌های همجوار خود بنماید و این مذاکرات بایستی‌در انجمن نمایندگان دولت‌های بالکان که در نیمه ماه دسامبر تشکیل خواهد یافت جریان یابد • برطبق توافق نظری که بین دولت‌های رومانی و یوگوسلاوی ویونان و ترکیه حاصل شده دولت های نامبرده موافقت نموده‌اند قسمتی از اراضی بلغارستان راکه پس ازجنك‌بین‌المللی ازآن منتزع گردیده دوباره بان واگذارنمایند و دولت بلغارستان در عوض عضویت اتحاد دول بالکان را قبول نماید • بموجب اخباری که بدست آمده« یوگوسلاوی » نواحی «زاریبود» و «باریلو گراد» و «کاو» و« قزاو» را که دارای شصت هزارتن بلغاری میباشد ویونان یکقسمت ازخاك واقع بین بلغارستان و دریای (اژه) بانضمام بندر «دریقاچ» را بایك صد وشصت هزاربلغار وترکیه یکقسمت ازاراضی را که سکنه بلغار آن به هشتاد هزار تن بالغ می‌شود ورومانی نواحی را که از شصت تاهشتاد هزار تن بلغار در آن‌ساکن می باشند بدولت بلغارستان واگذار می کنند • سپس‌عادام‌زابوتی می نویسد :

مذاکره شاهزاده « بل» نایب السلطنه «یوگوسلاوی» با « کارل» پادشاه رومانی درسی رویه ای که «شوالکوسکی» وزیر امورخارجه چکوسلواکی اتخاذ کرده وهم‌چنین برای آن‌است که معلوم شود روابط بین کشور های اتحاد صغیر هنوز باید پایدار بماند یاخیر•

مخصوصا مذاکرات آن‌ها در اینموضوع می باشد که در نتیجه اجرای نقشه هشت ساله سپهبد (کوریمك) که منظور آن استقرار محوری بین کشورهای بالکان‌و جنوب آلمان می باشد کشور های نامبرده چه اقدامی بایدبکنند که‌از گسستن رشته اتحاد بین آن‌ها جلوگیری شود•

پارلمان‌سرزمین‌ختای آغازکار کرده‌است

آنکارا — از «انتاکیه» خبر می‌رسد که مجلس شورای ملی «ختای» آغازکار نموده و قانونی گذرانده است دایر بر اینکه تمام کالا هائی که از ترکیه وارد می گردد از پرداخت عوارض گمرکی معاف‌میباشد•

حکومت «ختای» هم مقرر داشته است که اتباع خارجه بدون گذرنامه وارد «ختای» گردند و اتباع «ختای» هم بنا میل‌خودمیتوانند باگذرنامه فرانسه یاترکیه مسافرت کنند زیر این دو دولت ضامن استقلال خاك «ختای» می باشند

در اروپای شمالی

شماره هلاك شدگان حریق پایتخت نروژ

اسلو۷ نوامبر — هویت کامل سوختگان حریق «اسلو» باستثنای یك تن معلوم شده‌است شماره تلف شدگان بالغ‌بربیست وهشت‌تن‌میگردد که ازجمله آنها اشخاص معروف (اسلو) میباشد هفت تن اعضای یك‌خانواده منجمله « کارن براند ستروپ »خواهنده نامی جزوسوختگان میباشد

احتمال بحران سیاسی در بلژیك

بروکسل —۸— وزیران کارمند (عضو) حزب کاتولیك درنشست هیئت وزیران باموضوع تاخیر اعزام نماینده حزب حکومت ملیون اسپانیا مخالفت نمودند ودراثر آن اوضاع هیئت دولت وخیم گردیده است وتصور می‌رود ۲٤ساعت به (اسپاك) نخست وزیر مهلت داده باشد رویهٔ پیدا کند که‌قابل قبول کلیه دسته‌های اکثریت باشد •

امروز بعداز ظهر نخست وزیر اوضاع رادر کنگره حزب کارگران بلژیك تشریح‌خواهد نمود•

بایددانست‌حزب سوسیالیست برعلیه‌اعزام نماینده نزدژنرال فرانکو مخالفت شدید ابراز میدارد•

دراهستان

راجع بقیام اوکرانیهای اهستان

ورشو ۷— نوامبر (اسکلاووسکی)نخست وزیر امروز بامدادرئیس‌حزب ناسیونال‌دموکرات (اوکرانی) را بحضور پذیرفته وگزارش وی‌را راجع بحوادث سه‌هفته اخیروبویژه حوادث(لوف استماع نموده•

انتخابات پارلمانی درلهستان

ورشو — انتخابات دوره ششم مجلس شورای لهستان ساعت نه بامداد روز ٦ نوامبر آغازشده ودرساعت ۲۱ بپایان‌رسید • نتیجه‌قطعی استخراج آراء فردا معلوم خواهد شد • درانجمن های نظارت کویهای کارگران از رای دهندگان جمعیت زیادی دیده نمیشد ولی درسایر ناحیه‌ها جوش وخروش زیادتر بود هنوز نمیشود بطور قطعی شماره اشخاصی که در انتخابات شرکت کرده‌اند معلوم کرد • شاید پنجاه درصد اهالی رای داده باشند باید دانست که احزاب‌مخالف انتخابات را تحریم کرده ومردم را باحتراز از رای دادن دعوت مینمایند

آگهی مناقصه

اداره‌کل کشاورزی خرید شصت عدد چادر قلندری را که سی عدد آن بمشخصات ۱٤ خزانه از کرباس یزدی رویه و آستر اصفهانی و قد دامن ۱۰٤ سانتیمتر و سقف ۲٫۲۵ متروو محیط ۱۲ متر ونصف دیگر بامشخصات مذکوره فقط قد دامن ۱متر وسقف ۲متر ومحیط۹متربوده باشد بمناقصه میگذارد :

پیشنهاددهندگان پیشنهاد خود را در پاکت ممهور ولاك شده با ذکر عبارت (راجع بمناقصه ٦۰ عدد چادر قلندری) درروی پاکت تاساعت ظهرروز۳شنبه ۲٤آبان ۳۱۷باداره‌دفتر کل کشاورزی تسلیم ورسید دریافت دارند•

پیشنهاد دهندگان باید مبلغ ۵۰۰ ریال بعنوان سپرده بحساب نمره ۳۲۷۰ این اداره ببانك ملی پرداخته وورقه بستانکار آن را ضمیمه پاکت پیشنهاد خود نمایند تا در صورتی که از قبول انجام پیشنهاد خود استنکاف‌نمایند مبلغ مزبور بسود دولت برداشت شود•

پیشنهاداتی که فاقد قبض سپرده یادیرتر ازسررسید مقرره برسد ویامو کول بشرطی‌باشد از درجه‌اعتبارساقط وپذیرفته نخواهدشد.

پیشنهادات واصله درساعت ۳ بعد ازظهر روز مزبور در کمیسیون مناقصه ومزایده باز و قرائت خواهد گردید

حضور پیشنهاد دهندگان درجلسه مناقصه آزاد واداره‌کل کشاورزی در رد وقبول یك یا کلیه پیشنهادات مختار است• شماره ۷٤۰۸ر۲۷٦۱۰ اداره‌کل کشاورزی

آ—٦۲٦۰ ۱—۲

اجتماعی

ارزش پول در زندگی

امروزه پول بیش از ارزش حقیقی خود نزد بشر مقبول بوده ومورد توجه است و اکثر مردم برای تحصیل ثروت در تکاپو هستند .

حوادث گوناگونی که در دنیا رخ میدهد برای تحصیل ثروت است .

چون مردم گمان می‌کنند چیزی که اینقدر در زندگانی مؤثر است . حتما دارای اهمیت زیادی میباشد این است که روح خودرا خسته کرده وتندرستی وشادمانی خودرا برای رسیدن بان ازدست میدهند .

ابتداً باید دید که مردم پول‌را برای چه میخواهند ؟ اصولا مردم پول‌را طالب‌اند برای اینکه یك زندگی خوش وراحتی برای‌خودفراهم کرده واز زندگی بهره‌ای ببرند .

آرمان هرفرد جزاین مسئله نیست‌واگر منشاء آرزوهای هرفردرا بتوانیم بیابیم خواهیم دید که‌تمام آرزوهایش اززندگی کردن براحتی دردنیا سرچشمه گرفته است

✿✿✿

شاید دروهله اول‌متعجب شوید که بگوئیم باداشتن پول نمیتوان صاحب یك زندگی کاملا راحت ودرعین‌حال خوبی بود ولی خواهید دید که این مسئله شگفتی ندارد زیرا زندگی کامل وراحت را همه بداشتن‌یکخانه بسیارعالی—داشتن یك‌شغل خوب ومهم وشخصیت کامل وداشتن‌نفوذ بین مردم وسایر جزئیات این‌امر میدانند وباید اقرار کرد که اینهمه وسایل زندگی را میتوان بایول بدست آورد ولی تنهاچیزی راکه بحیات انسانی‌لذت بخشیده وروح‌را تازه می‌نماید‌نمیتوان بوسیله پول بدست آورد .

این عامل مؤثر درزندگی مهرومحبت و عشق‌و علاقه است .

هنگامی که شما همه‌گونه لوازم زندگی وآسایش خودرا فراهم کردید بازخواهید دید که ازهرحیث‌راحت نیستید روح شماراضی نیست ویك نقص دیگری درزندگی باقی‌است پس از مدتی پی‌خواهیدبرد که احساسات درشما مرده‌واز بین رفته است آنوقت‌است که میفهمید که‌زندگی شما کامل‌نبوده وعلاقه ودلبستگی بچیزی ندارید کم کم واقف شده ومسئله‌را می‌فهمید .

شادمانی وخوشحالی ومهر ومحبت چیزهائی نیستند که بتوان بوسیله پول بدست آورد .

ممکن است بوسیله پول تنعمات ولذات ظاهری وزود گذر را فراهم کرد ولی بدست آوردن یك‌قلب رؤف ومهربان وفداکار ووفادار تنها با پول صورت نمیگیرد و عامل این امر اخلاق پاکیزه و سرشت نیك است همانطوریکه شما نیازمند بغذا وآب هستید برای ادامه‌حیات خود محتاج بهمسر وهمدردی نیزهستید .

عشق ومحبت پابند پول نیست دنیای مهر ومحبت سرزمین وسیعی است که سروکارش با قلوب پاك ودلهای بی‌آلایش است واعتنائی به عالم دیگر ندارد .

✿✿✿

بارها دیده‌ایم که یك‌زن وشوهر ثروتمند همه‌گونه وسایل راحتی برای آنها آماده ومهیا است واز همه چیزهای دنیا بی‌نیاز هستند ولی بازدارای زندگی خوشی نبوده و هردوطرف از زندگی بیزار هستند .

علت این امر این‌است که حس توافق نظر وهمفکری بین آنها نبوده و بعبارت دیگر علاقه‌ای نسبت بیکدیگر ندارند ویك زندگی مصنوعی وظاهری دارند تمام لوازم زندگی در مقابل آنها یکشاهی ارزش ندارد زیرا انسان هرچیزرا برای راحتی فکروخیال خودمیخواهد .

دیده شده است که یك عائله فقیر و مستمندی که فقط مایحتاج ضروری خود را می‌توانند فراهم کنند بواسطه وجود دل‌بستگی وهمفکری ودوستی بین آن‌ها بقدری از زندگی خود راضی وخشنود هستند که‌مایل نیستند حتی روزی ثروتمند شده وپولدار شوند زیرا بتجربه رسیده است که‌پول سبب نفاق وجدائی گشته وازمهر ومحبت میکاهد .

***

یکی از لذات زندگی اجتماعی برای انسان گرفتن دوست ورفیق است

خلوص‌نیت — پاکی نظر — طینت پاك وبالاخره اخلاق‌پاکیزه لازمه ایجاد دوستی‌است پول‌و تمول در این امر دخالت نداشته‌وتاثیری در تحکیم دوستی ندارند .

ممکن است تصور نمائید که باداشتن پول می توان رفقای زیادی تهیه کرده وصحبت آن‌ها بهره برد

اگر باین‌عقیده هستیدراه خطارفته اید چه درنظر اول‌ممکن است تصور کنند که‌اگر شما دارای تمول‌سرشاری باشید عده زیادی سور چران ولاابالی وبی فکر که فقط منتظر چنین مواقعی هستند گردشما جمع شده و بازبان چرب‌و نرم ازشما تملق گفته وشمارا خوشنود سازند . ظاهرا نوکر شما بوده سر از اطاعت‌شما نمی پیچندولی باید فهمید که آیا دوستی این‌اشخاص پرطمع و آزمند ثابت ویا بر جاست ودردوستی وفادار هستند .

با اطمینان خاطرمی گوئیم نه . زیرا که با تمامشدن تمول‌شما ایندوستان دغل نیز شمارا ترك خواهند کرد و رشته دوستی ظاهری آن‌ها گسسته خواهد شد .

***

پول‌فقط بقدر احتیاجات هر کس‌لازم‌است زیرا برای امرار حیات بدان نیازمندیم و چون احتیاجات همه افراد یکسان‌نیست مقدارپولی که برای هر کس لازم است بهمان نسبت متفاوت است .

حرص‌داشتن پول‌زیادچشمهای شخص‌را تیره کرده وکاملا احساسات را ازاو سلب‌می کند تحصیل پول برای احتیاجات زندگی‌و خدمت‌به جامعه لازم است . پس انداز پول نیز برای‌روز تنگدستی واجب بوده ونمی توان پدری‌را که برای تامین آتیه فرزندان خود بکسب‌پول‌سعی داشته سرزنش نمود و اورا ملزم کرد چه پدرمهر فرزندی‌را هیچوقت فراموش‌نکرده مایل است که فرزندانش در راحتی‌زیست نمایند .

ولی آنان که فقط پول‌رابرای نگاهداری جمع کرده و برای خاطر دوست داشتن پول خودرا اذیت می کنند وجود بی‌ثمری هستند

همیشه اینگونه مردم سودی از مال‌خود نبرده‌و دیگران‌از آن استفاده می کنند یك‌مسئله دیگر باقی مانده است و آن‌خرج کردن پول است نباید اسراف در امور روزانه خود کرد و بیهوده پول را برایگان از دست داد اگر زحماتی را که برای بدست‌آوردن آن کشیده اید بنظر آورید هیچوقت حاضر نخواهید شد که آن را مفت از دست داده و استفاده زیادی از آن‌نبرید .

ازهمین‌لحاظ است که فرزندان‌ناآزموده تمول پدری‌را که نمیدانند چقدر رنج درراه تحصیل آن برده شده توجهی‌نداشته ودست بتبذیر و اسراف‌را برروی آن دراز می کنند .

احساسات پاك داشته باشید وقلبتان‌پاك باشد پول‌نیز برای شما فراهم می‌شود .

« ازدیلی میرور »

گوناگون

کشف جدید

اخیراً یکی از دکتر های آلمانی کشف شگفت انگیزی نموده است . وآن این‌است که بیماران را بتوسط چهار دست و پا راه رفتن معالجه می کند . این‌شخص معتقد است که‌انسان می‌تواند مرض آپاندیسیت را باچهار دست وپا راه رفتن بر طرف نماید چون فشار بمعده وارد نیامده و بسیاری از ناخوشی های معده برطرف گشته — رودها سالم می‌ماند . و در روز باید شخص مریض چهار دفعه هر دفعه ۲۴ دقیقه‌چهار دست‌وپا راه برود .

کوچکترین مهمانخانه های دنیا

کوچکترین مهمانخانه های دنیا دریکی از قصبات انگلستان می‌باشد . این مهمان خانه بقدری کوچك است که یکنفر نمی‌تواند براحتی در آن زیست کند . زیرا در تنه درختی که‌از سالیان دراز در آنجا بوده و بزرك شده است قرار گرفته و دارای دو اطاق است یکی آشپز خانه ودیگری سالون پذیرائی .

این مهمانخانه‌طبیعی درسال ۱۵۲۷ میلادی ساخته شده وسالیانه باوجود کوچکی ۲۰،۰۰۰ شیلینك درآمددارد

مارهای‌زهردار

خطرناك ترین‌مارهای دنیا مارهائی هستند که درهندوستان بوده ومرتاضین هندی آن‌هارا تربیت کرده‌وما آنهارا(مار کبری)مینامیم .

مارهای زنگی یعنی مارهائی که درموقع حرکت صدای زنك درمیاورند در امریکا زیاد تر از دیگر کشورهای دنیا می‌باشد . ولی وحشی ترین،مارها مارهای شاخداری هستند که‌درافریقا موجود بوده وزهر کشندهٔ دارند .

بقلم ژاکلین لنوار

کی فرانسیس

ستاره شهیر امریکائی

« کی فرانسیس » یکی از جذاب ترین ستارگان درجهٔ یکم هالیوود است . باآن که نیان درشت ، چشمان ریز و پیشانی صاف دارد ولی همه کس اورا زیبا میداند وفشنگو وملاحتش درتمام امریکا زبانزد خاص وعام می‌باشد .

قد بلند واندام متناسب وقامت رعنای وی درتمام بنگاههای سینمائی بی نظیر می‌باشد وهمین زیبائی وجذابیت خاصی که طبیعت در کی فرانسیس بودیعت نهاده مایهٔ خوشبختی و سعادت وی شده است .

این دختر زیبا در « ارکلاهوما » بدنیا آمده است مادرش « کارتارینا کلینتون » از هنرپیشه کان تماشاخانه آن بخش بود ، امادراوان جوانی (کی) بهیچوجه بخیال ادامه کار مادرش نبود وهمواره درنظر داشت که بهر طوری هست زندگانی سعادتمندی برای خود ترتیب دهد

هر وقت کسی عقیده او را در زندگی جویا شود ، چنین پاسخ می گوید :

— مهمتر از همه چیز دردنیا دولتمندی است . من روزگاری در نهایت بیچارگی بسر می بردم یعنی نهی دست بودم ، بدینجهت مزه آن‌را چشیده ام ومیل ندارم دیگر هرگز تاآخر عمر زندگانی گذشته‌ام تجدید شود . من نمیدانم این مردمانی که با این همه رنج وزحمت‌مختصر وجهی گرد می آورند ، چگونه بدون فکر و اندیشه بهزینه‌های بی‌جا اقدام نموده و دسترنج مدتی کاررا درظرف چندساعت برباد میدهند»

زندگانی « کی فرانسیس» باید برای همه کس سرمشق قرار گیرد ، وی خانه بسیار زیبائی دارد واکنون دهسال است که با«ایدا» کلفت سیاه خود بسر می‌برد . ایدا همه کارهٔاین ستاره محبوب می‌باشد . هم غذا می‌پزد ، هم بهمراه خانم خود تا استودیو می رود هم بسایر کارهای خانه رسیدگی می کند وحتی حساب هزینهٔ منزل نیز باوی می‌باشد .

البته کلفت سیاه چندان زحمت زیادی نمی کشد ، زیرا کی فرانسیس زن صرفه جوئی است وهزینهٔ زیادی‌ندارد . این‌ستاره شهیر تقریبا تمام دستمزد خودرا که در هفته بپنجهزار دولار می‌رسدپس‌انداز مینماید زیرا نمیخواهد هنگام‌پیری که دیگر کاری ازاو ساخته نیست بزندگانی بدی دچار شود .

در حقیقت تنها وقتی که وی بارایش میپردازد ، برای‌بازی در فیلم میباشد والا کی فرانسیس هیچوقت در بند خود آرائی نیست . همیشه ساده ترین لباسها را در بر میکند وعار ندارد که باین شکل از خانه خارج شود .

علاقه‌غریبی بکشباقی و پرورش جانوران دارد ، چنانکه اکنون در خانه اش دو سك . دو گربه ، یك‌طوطی ، یك خرگوش ، یك قناری ، یك ماهی قرمز وسه قورباغه زندگی میکنند !

با آنکه‌در امریکا درتعدادستارگان‌بشمار نمیاید ، ولی جاهت و قریحه و استعداد وافر (کی فرانسیس) سبب شد که در مدت کمی صیت شهرتش جهانرا فراگیرد .

وی از همان نخستین روزهائی که از دبیرستان خارج شد بدین فکر افتاد که خود را داخل دراجتماع نموده و هرطوری هست‌نامش را بر سر زبانها افکند .

کی فرانسیس درآن‌هنگام نامش« کاترین ژیپس» بود و اولین کاری که بدو محول شد منشی خصوصی خانم « موراو» بود .

شوهر این خانم که شریك میلیار درمشهور « وان‌دربیت » بود ، در همین زمان بسفارت کشور های متحد امریکا در مکزیك برقرارشد وچندی بعد دخترش را بهوانورد معروف«سرهنك لیندبرك» داد . دیری نگذشت که از اینکار دست کشید وبخدمت خانم «پنچو» زن فرماندار «ترانسیلوانی» مشغول شد .

کاروی درنزدیك این دو خانواده درجه یکم امریکا ، تعیین برنامه پذیرائی وقراردادن کلها وپاسخ بنامه‌هائی بود که برای ایندو خانم میرسید . کی فرانسیس آنچه دراینمدت میدید ومی شنید همه رابادقت بحافظه میسپردوبدینطریق

بك مبحث روانشناسی ازلحاظ قضائی

زن وارتکاب گناه

دانشمندان وکارآگاهان جنائی میگویند در هر دوازده مقدمه جرم وبزه کاری که در کشور برزیل رقوع می‌یابد برطبق آمار جنائی یازده مقدمه آن بوسط مجرمین مرد انجام میگیرد‌وفقط یك جرم آدم کشی را زن های مجرم مرتکب می شوند .

مثلا در سال ۱۹۳۵ شهربانیهای کشور برزیل تا پایان سال ۶۱۷۰ نفر را بجرم آدم کشی دستگیر وزندانی ساختند ودر میان این اشخاص‌شمار،زنهای‌مجرم از۶۷۹ نفر تجاوزنمیکرد .

همچنین درچند ماهه اخیر شمارهٔمجرمین واشخاصیکه در کشور برزیل‌بزندان ابد ویا مرك محکوم شده‌اند رویهمرفته به ۳۸۹۹ تن بالغ میگردد که شماره زنها مجرم درمیان آنها از ۳۰۴ نفر بیش‌نیست .

بعقیده دانشمندان روان شناسی اصولا زن ها بواسطهٔ طبیعت ملایم واحساسات وعواطف زنانه هیچگاه در حال عادی به آدم کشی اقدام‌نمیکنند زیرا آن قساوت و بیرحمی که لازمهٔ ارتکاب جرم است در زنها نیست وخیلی کم اتفاق‌افتاده که از افراد جنس لطیف نظایر آنگونه‌قساوت ها مشاهده شود .

چنانکه‌کارآگاهان جنائی میگویند ۲۵ در صد زنهای مجرم در هنگام ارتکاب جرم با مجرمین مرد همکاری ومساعدت میکنند و۱۵ در صد آنها برای ربودن مال وداراثیهای هنگفت شوهران خود و اشخاص دیگر بتنهائی مرتکب جرم آدم کشی میشوند ولی اکثر زنهای مجرم یعنی ۶۰ درصد آن ها در اثر معاشقه های خطرناك‌با مردان‌وشدت علاقه و دلبستگی نسبت بجوانان طبیعت ملایم خود را بکلی از دست‌داده و با منتهای قساوت و سنگدلی بجنایت و آدم کشی مبادرت میورزند و بطور کلی قسمت عمدهٔ زنهائی که مرتکب قتل و آدم کشی میشوند در اثر رقابت و هم چشمیهای شدید زنانه ومخصوصا در نتیجهٔ عشق وزری های جنون آمیز نسبت به مردان وجوانان یگباره خوی وحشیانه واحساسات خطرناکی در آنها پدید میشود که بواسطهٔ آن کور کورانه بارتکاب‌جنایت‌وآدم کشی مبادرت‌مینمایند

بیشتر زن‌های مجرم درهنگام ارتکاب‌قتل مسموم کردن غذا و خفه کردن و غرق نمودن‌و یا کشتن بوسیلهٔ گلوله وهفت تیر ویا قتل با کارد ترجیح میدهند زیرا در صورت اول‌هیچ‌گونه آثار خون در بدن شخص مقتول ظاهرنمی شود و از اینجهت مجرمین زن از اینگونه قتل وحشت و هراس بسیاری ندارند ولی درصورت‌دوم چون در نتیجه اصابت گلوله ویا کارد مقداری خون از بدن شخص مقتول خارج میگردد دیدن خون وحشت و ترس فوق‌العادهٔ در زنهای مجرم ایجاد می کند و روی این اصل دانشمندان روان شناسی وکار آگاهان جنائی معتقدند که زنهای مجرم بواسطه طبیعت مخصوصی که دارند همیشه از ارتکاب بقتلهائی که باعث‌ظهور آثارخونی‌در بدن‌مقتول‌میشوداحتراز‌میجویند .

بقیه درصفحه هشتم

؟؟؟؟؟

در موقع خرید رادیو از ملاحظه نکات ذیل غفلت نفرمائید

۱ — آیا دستگاه خریداری دارای فوزیبل (FUSIBLE) هست‌که در موقع کم و زیادی برق از سوختن لامپهای ۱۰۰ الی ۱۵۰ ریالی جلوگیری کند؟

۲ — آیا پشت دستگاه شما محفوظ است ویا اینکه ازلحاظ گرم شدن فوق‌العاده لامپها وخطر سوختن آنها کارخانه سازنده ازگذاشتن یك حافظ خود داری نموده ؟

۳ — آیا رادیوئی که قصد خرید دارید میتواند خود بخود صدای پست‌را تبدیل به صفحه گرامافون نماید بدون اینکه برای شما تولید زحمتی نماید ؟

۴ — آیا رادیوی خریداری میتواند صدارا بچند قسمت دیگر انتقال دهد بدون اینکه ازصدای اصلی آن کاسته شود ؟

۵ — ضمنا ازملاحظه ظاهر دستگاه‌وباطن آن نیز ازحیث استحکام زیبائی — صافی وقوت‌صدا مضایقه ننمائید

برای توضیحات بیشتر به نماینده انحصاری رادیو تورنس مراجعه فرمائید

بنگاه تجارتی البرز (خیابان فردوسی جنب سینما همای تلفن ۷۵۰۰

آ—۶۱۹۹ ۱ — ۵

قبوض قبل انتشار سالنامه شرق ۱۳۱۸

قبل از پخش ۸ ریال منتشر شد بعداز پخش ۹ ریال

این سالنامه بامطالب علمی وادبی واجتماعی وبهداری وجریانات یکساله کشورشاهنشاهی و اخبار جهان ومقالات سودمند که مطابق احتیاجات جامعه تحت نظر مطلعین ونویسندگان درجه اول کشور تنظیم وتألیف شده بابهترین چاپ وکاغذ وصحافی بانضمام **روز شمار طلاکوب جیبی و روز شمار دیواری در** اولین روز اسفند ماه درتمام کشور پخش خواهدشد خرید این سالنامه (بادارا بودن دوهزار ریال جایزه برای خریداران قبل از انتشار) **برای کلیه افراد با ذوق جامعه لازم است .**

فروشندهٔ کل درتمام کشور تهران شرکت چاپ کتاب شهرستانها نمایندگان شرکت

آ—۶۲۲۰ ۹—۲

رفته رفته شخصیت فوق‌العاده‌ای پیدا کردناگهان دراین‌هنگام ازخدمت، خانم‌پنچونیز کناره گرفت وبا آقای « دوایت فرانسیس » ازدواج نمود ، اما میانه آنها زود شکرآب‌شد ومجبور بجدائی از یکدیگر گشتند .

چندی بعد مسافرتی باروپا کردودرپاریس با جوان امریکائی که درنیویورك آشنا شده بود روبرو گردید وباهم‌بامریکا بازگشتند کی فرانسیس بنامزدی این‌جوان درآمد . چون وی‌برای انجام کارهای خود روانه «بوستون» شد زن جوان در یکی‌ازتماشاخانه های نیویورك مشغول کارگردید ودر مدت کمی شهرت‌بسزائی پیدا کرد با آنکه این امرمانع ازازدواج آنها نشد لیکن بواسطه بعضی پیش آمد های ناگوار کی فرانسیس از شوهر دوم خود نیزطلاق گرفت وتمام هم خودرا مصروف بانجام‌وظایف نمایشی محوله بخویش نمود دراندك مدتی درردیف ستارگان تماشاخانه‌درآمد ولی بهمین قسمت قناعت نکرده و روانه هالیوود شد نخستین‌فیلم‌وی «ویژتوتوس سین » نام داشت وهمبازی کی درآن جوان اول « کنت‌ماك کنا» بود پس ازپایان رسیدن این فیلم ستارگان آن بایکدیگر ازدواج کردند ! اما برای بار سوم کی فرانسیس مجبورشد طلاق بگیرد و در این موقع بمهمترین مرحله‌زندگانی‌وی آغاز میگردد

درچند سال‌اخیر ستاره محبوب امریکائی باکمال آسایش بازادی بسر میبرد وبجزپرورش دامها سرگرمی دیگری‌نداشت اما طبیعت او را نگذاشت تنها بماند برطبق خبر تازه‌ای که از امریکا رسیده‌است‌چنین شهرت‌دارد که کی فرانسیس قرار داد خودرا باکارخانه « وایز » فسخ نموده از ماهی ۸۰۰،۰۰۰ فرانك صرف نظر کرده است زیرا میخواهد با «اریك باونهاد» میلیونر و هوانورد مشهور نیویورك ازدواج نماید

«مجله وو »

داستان امروز

گردن‌بند بخت!

خانم (برس) درحال احتضاربود ودوستش (ایرن) برای دیدار آخر دربرابرش نشسته واو را دلداری میداد •

خانم برش بزحمت لب گشوده و گفت : اکنون که حتم دارم دنیارا وداع میگویم تنها خواهشی که ازتو دارم این است که این گردن بندرا که یادگار خانواده من است نزدخودنگاهداشته وهنگامی که طفلم بسن ۱۸ سال رسید باو بدهی وسفارش زیادی درنگهداری او بکنی زیرا این گردن بند خیلی مقدس است ودرحیات من بسیار دخیل بوده است •

اکنون میل دارم که سرگذشت این گردن بندرا برای‌شما نقل کنم •

هنگامی که چهارساله بودم گردن‌بند نقره‌ای درگردن داشتم که آن‌را بی‌اندازه دوست‌داشته وآنی ازخود جدا نمیکردم •

در پانزدهمین سال عمرخود در روز عید تولد مسیح‌مادربزرگم این گردن بندرا که شاهده میکنید بااین مدال قشنگ که درمیانش آویخته شده است برسم یادگار وهدیه عید بمن داد و چنین گفت :

چون تویگانه فرزند خانواده ماهستی‌این هدیه گرانبها راکه ازده نسل باینطرف پشت‌در پشت بمارسیده‌است بتووا گذار می کنم این‌هدیه را خیلی مواظبت کن که‌تمامش از زرناب ساخته شده وسبب اقبال وخوشبختی تو خواهد گردید

در دل بگفته‌های او خندیدیم ولی‌برای رضایت‌خاطرش گفتم سعی می کنم که مطابق گفته های شما رفتار کنم •

آنوقت گمان نمی کردم که این گردن بند چه‌تاثیرات‌بزرگی درزندگی‌من خواهد کرد

✿✿✿

چندین سال گذشت مادر بزرگ وهمچنین مادر ویدرم زندگی را بدرود گفته ومرا تنها گذاشتند هیچکس‌را نداشتم ومجبور بودم که‌خود معاش خویش‌را تهیه کنم وبرای اینکار دامن‌همت برکمر زنم •

دراین موقع گردن‌بند را بکلی فراموش کرده بودم سه‌ماه تمام برای پیدا کردن کار بهربنگاهی که میداستم ویا درروزنامه میخواندم رجوع کردم ولی ازهمه جا جواب نفی شنیده و سرافکنده برگشتم •

روزی برحسب اتفاق جعبه اسبابهای‌خود را بهم میزدم گردن‌بند یادگاری را که‌تنهاسرمایه زندگی‌ام بود یافتم فورا بیاد خاطرات گذشته افتاده وگفته های مادر بزرگم را بیادآوردم باز هم بحرفهای او خندیدم و اعتنائی نکردم فردای آن روز نمیدانم چه‌شد وچه فکری بکله‌ام آمد که گردن‌بند را بگردن انداخته و بیکی از بنگاههای بزرگ بازرگانی که سه‌ماه قبل‌نیز مراجعه کرده بودم روانه شدم نزد رئیس بنگاه راهنمائی شده وباکمال مهربانی و خوش روئی مرا پذیرفت ودر لحظه اول گفت خانم‌من‌شمارا جای دیگر دیده ام گفتم بلی سه ماه پیش در همینجا وتعجبی کرده‌واظهار داشت که کاری‌آماده است ومی‌توانم بشماواگذار کنم •

یکساعت بعد قرار استخدام من‌داده شده ومشغول بکارشدم•

حالا تعجب میکنی که اگر بگویم سه‌ماه بعد رئیس بنگاه از من خواستگاری کرده وباهم عروسی کردیم وبعدها که از او علت این پیوند را پرسیدم اظهارداشت که آن‌روز بقدری گردن بند بزیبائی تو افزوده بود که بکلی‌مات‌ومبهوت شده بودم ومشاهده گردن‌بند مرا بکلی شیفته تو کرد !!

✿

یکسال‌بدون حادثه‌ای گذشت واولین فرزند ما که دختری‌بود متولدشد •

طفل کم کم بزرگ شده و بسن ۵ سالگی رسید• شوهرم بقدری این طفل را دوست‌میداشت که همه روزه اورا ببنگاه برده و ظهر با او مراجعت میکرد•

روزی‌برای عیادت یکی از دوستانم‌عازم شدم شوهرم در خانه نبود و برای انجام کاری بیرون رفته بود طفل خود را خوابانده وبکلفت خویش سپردم که از او مراظبت کند • زمستان سردی بود وآتش درخاری می‌سوخت وشعله‌های آتش اطاق‌را گلگون ساخته بود.

در هنگام پوشیدن لباس دستم بزنجیر گردن‌بند گیر کرده وپاره شد یکه هایش رابر داشته وروی میز گذاشتم که در کیف‌خود گذارده وبرای تعمیر بجوهرساز بدهم

اتفاقا فراموش کردم که آن‌رابردارم‌درمیان‌راه باین فکرافتاده وباعجلهٔ زیادبخانه مراجعت کردم‌کلید دراطاق‌طفل‌راباز کردم‌شعله‌های آتش‌بصورتم برخورد زبانهٔ آتش بپایهٔ تخت چوبی رسیده ویك لحظهٔ دیگرباقی مانده‌بود که یگانه فرزند دلبندم‌را نابودسازد. حواسم پرت شده بود دویده اورا بغل زدم واستمداد جستم تاآتش را خاموش کردند وطفل‌من نجات یافت . این‌دومین آزمایش گردن بند بود

✿✿✿

بازهم مرور ایام این خاطره را ازنظرم محو نمود و شوهرم باین چیز ها معتقد نبود ومی گفت فقط اتفاق بوده وربطی بگردن بند ندارد•

روزی‌من درخانه بودم و شوهرم برای انجام کارهایش‌درخانه مانده‌بود•

اطاق دفتر شوهرم پهلوی اطاق من‌بود هنگامی که شوهرم‌مشغول کاربوده‌صدائی ازاطاق مجاور شنیده ولی اهمیتی بدان نمیدهد دفعهٔ‌دوم صدای بهم‌خوردن درجعبه راشنیده برمیخیزدوباطاق من می آید گفت خانه‌را در حالی که گردن بند مرا از جعبه برداشته و با ترس زیاد در حال فرار بوده می‌بیند فورا او را نگاهداشته وباداره شهربانی برای جلب او تلفن میکند در همین هنگام رفیق صمیمی او داوید باوتلفن می کند که برای گردش‌ودیدار یکی‌دیگر ازرفقایش میخواهد به‌یکی از دهستانهای نزدیك شهر برود واز او نیز دعوت میکند شوهرم نیز این‌دعوت را قبول کرده ولی میگوید که چون چنین قضیه ای درپیش‌است یکساعت دیگرخواهد آمد سپس باداره‌شهربانی رفته وبرای دادن توضیحات‌حاضر میشود یکساعت گذشته ولی هنوزکار شوهرم در اداره شهربانی تمام نمیشود با اظهارتاسف بدوست خودتلفن‌میکند ومعذرت میخواهد که‌نمی توانم بیایم

***

فرداروزنامه هاخبردادند که داویدبهترسن بازرگان معروف در راه دهستان (رایش) با اتومبیل خود سرفته درراه بدره ای پرتاب‌میشود

روز بعد شوهرم برای تشییع جنازه او میرود

از آن روز شوهرم باین گردن بندعقیده پیدا کرده وآنرا مقدس‌میداند •

مختصر در آخرین لحظات زندگی خود بود وچند دقیقه بعدجان‌سپرد و(ایرن)سفارشهائی اورا بخاطر میسپرد !

« ازدیلی سرور »

تیر آهن

برای ساختمان هروقت احتیاج دارید بانبار شرکت‌سهامی‌غرب در خیابان نظامیه

تلفن ۵۵۴۸ رجوع فرمائید —دفتر شرکت رو بروی بازار تلفن ۶۴۶۲ و ۹۸۷۶

آ— ۶۹۵ ۵۴—۶۰

مغازه ایران وصل به سینما ایران

انواع و اقسام کلاههای مخملی اعلای انگلیسی و کلاه مارك برسالینو ایتالیائی، بارانی های زنانه ومردانه تیك ابریشمی کالسکه و سه چرخه‌های بچه گانه جدیدا وارد شده بهای تجارتی بفروش میرسد سفارش ازشهرستانها قبول می شود آ—۵۵۶۹ ۱۲—۱۵

شورولت ۳۷ کالسکه هفت نفری

که فقط (۱۳۰۵۰ کیلومتر) درتهران مخصوص شخصی کار نموده بدون عیب برای فروش حاضراست طالبین بتلفن شماره ۷۱۲۸ مراجعه فرمایند•

آ—۶۱۳۲ ۳—۵

سون احیاجات

نیاز مندیها

برای اجاره - فروش - معاوضه

خانه کوچك درحدود ۱۷۰ متر واقع در خیابان کاخ کوچه مدرسه دارای چهار اطاق و لوازمات برای فروش واجاره وعوض نمودن‌باخانه بزرگتر حاضر است

طالبین به تلفن ۶۵۴۲ و۵۳۲۱ رجوع نمایند •

اجاره داده میشود

یکدستگاه عمارت بیرونی واندرونی در خیابان عین‌الدوله برای اجاره حاضراست به‌تلفن ۴۸۰۰ مراجعه فرمائید

***

یکدستگاه عمارت دارای ۶اطاق فوقانی و۶زیر باتمام وسائل جدیده لوله کشی برق‌وغیره آدرس کوچه نظامیه نزدیك‌منزل آقای سرهنك‌بقائی پلاك ۳۴۷۰ بتلفن ۷۹۱۷ رجوع فرمایند

یك منزل چهار اطاقی باحیاط و سایر لوازمات در کوچه نظامیه باکرایه مناسب برای یکزن و شوهرحاضراست طالبین بتلفن ۶۰۲۲ مراجعه فرمایند

درباشکوه وخوش وآب وهواترین خیابان های شهر

ابتدای خیابان پهلوی(چهارراه شاه‌رضا) جنب‌محل سابق کافه‌نادری بنای جدیدبسیارزیبای دوطبقه‌است که هرطبقه‌ازحیث احتیاجات ساختمانی تکمیل ومستقل می باشد — بامراعات لازمه دراجاره تخفیف‌داده می‌شودطالبین بمحل‌مزبور مراجعه نمایند

فوری اجاره داده میشود

کلیه اجناس مغازه‌لوازم‌التحریر فروشی دانشپناه‌باانضمام یك‌دستگاه قفسه‌فرم‌جدید واقع درتهران چهارراه جنت گلشن اجاره داده می‌شود

طالبین برای بازدید جمعه ۲۰ آبانماه جاری بادرس فوق مراجعه فرمایند

آماده کارند

یك خوراك پز که دارای رضایت‌نامه‌میباشد ونیز یك مستخدمه که پیشخدمتی‌راکاملا میداند بایکنفر شربت‌دار که‌هرسه‌از یك خانواده‌میباشند حاضراند درتهران یادر شهرستانها دریك خانواده اروپائی کار نمایند بتلفن ۳۸۸۲ ویابه آرایشگاه آراسته درخیابان کاخ جنب کوچه جاوید‌مراجعه فرمائید

ترجمه‌وماشین‌مراسلات وتدریس‌انگلیسی‌میشود

بنگاه بیدار— پاساژ اول‌لاله‌زار تلفن ۵۸۶۰

دوشیزه متخصص

برای بادادن ماشین تحریر در منازل یادر آموزشگاه توانا حاضر است نشانی خیابان سپه — مقابل خیابان استخر

داوطلبان شغل آزاد

دومرکز دادوستد تجارت ایران(اواسط خیابان لاله‌زار) مغازه ایست دارای بیست سال سابقه‌نیکو که‌ازحیث رگلام — قفسه‌ومقداری‌جنس بقیمت مقوم واگذار می‌شود — طالبین از این حسن اتفاق استفاده نموده بدایره آگهی های روزنامه اطلاعات مراجعه فرمایند •

فروخته میشود

یك تکه زمین مرغوب بمساحت ۴۳۰ متر (۱۳در۳۳) که طول‌آن شمال جنوبی ودر بهترین نقاط شهر (خیابان انستیتوپاستور مغرب کامپیاکس) که ازآب فرمانفرما وآب کرج هردو استفاده می کند باقیمت مناسب وشرایط سهل فروخته می شود طالبین به تلفن ۸۹۸۷ مراجعه کنند

✿✿✿

یك عمارت دارای باغچه مشجر و مشتمل برشش اطاق وآشپزخانه و یك زیر زمین قابل سکونت سقف‌های آن از رویوش‌آهن (شیروانی) و دارای دو حوض و آب انبار و سایر متعلقات و در انتهای خیابان منیریه دست راست پلاك ۱۹۰۳ واقع و می‌توان جلوی آن‌را که‌مشرف بخیابان است چهار مغازه ساخت طبق نظریه خبره بفروش می‌رسد طالبین بهمان پلاك‌مراجعه فرمایند•

✿✿✿

یکی از دوماشین دوج ۳۷ویافورد ۳۶ بوعیب که شخصی کار کرده با سهلترین قیمت بفروش میرسد طالبین به تلفن ۵۲۸۰ مراجعه نمایند

کلاسهای انگلیسی فرانسه آلمانی

هرروز صبح وعصر دایر است خیابان‌شاهپور دبیرستان بانوان تلفن ۹۴۸۱

دبیر انگلیسی لازم است

رجوع فرمائید بدبیرستان بانوان آخرخیابان‌شاهپور

آخرین قسمت
کتاب مردی که میمون
شده روز بیست وپنجم
آبان منتشر خواهد شد

خانه واراضی مرغوب

در تمام نقاط شهر خصوصا شمال وغرب بفروش می‌رسد طالبین به کارگزاری ثابتی

تلفن ۵۸۵۷ مراجعه فرمایند نشانی میدان پهلوی آ—۶۲۲۲ ۱—۱۰

باطلاع آقایان دارندگان اتومبیل میرسانم

کارخانه ئیکه کلیه تواقص اتومبیل شمارا برطرف مینماید ازقبیل تعمیرات موتور وغیره تورفته کی های اطاق وکل گیر سازی — آهنگری مخصوص فنرهای اتومبیل وغیره — رنك آمیزی اتومبیل بابهترین رنگها — همچنین ماشین‌شوئی گریس کاری کلیه بوسیله برق وتمام عملیات مشروحه فوق توسط یکعده کارکنان تجربه شده انجام میشود

نشانی خیابان فردوسی جنب شرکت سهامی فرش ایران روبروی سفارت انگلیس

سرویس فرد نمره تلفن ۹۷۲۴ ۱—۵۹۷۲ ۹—۱۰

چاپ دویم خودآموز انگلیسی کاوسی برومند

آموزکار بی‌جانی‌است که شمارا بدانستنی‌های‌مهم ویربهائی دراین زبان آشنا میسازدفقط‌یکمرتبه مراجعه بیکی از کتابفروش ها و دیدن آن صدق گفتار ما ثابت می کند بهای آن‌دوازده‌ریال

آ — ۵۹۸۵ ۳—۸

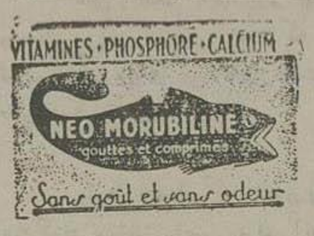

نئومورو بیلین

دوای مزبور مایعی است که از کبد ماهی استخراج شده و شامل ویتامین (د) وکالسیوم و فسفور وسایرمواد عامله مؤثر روغن ماهی است یك‌شیشه نئومورو بیلین نتیجه و ماحصل پنج— لیتر روغن ماهی است.

نئومورو بیلین برای غالب امراض ریوی و مسلولین ونرمی استخوان وکندی وقلت‌نمو و رشد اطفال و برای جوانان که فاقد رشد ونمو طبیعی هستند وضعف‌وکم خونی وخنازیروبالاخره تمام مواردی که محتاج‌بتجویز روغن ماهی هستند مفید وشفابخش است•

نئومورو بیلین را بالعکس روغن ماهی میتوان درتمام فصول آشامید آ—۵۶۱۵ ۶—۸

اگر آقایان دکترها

علاقه بیهداشت حقیقی بیماران خود دارند ومیخواهند مبتلایان بسوزاك وعوارضات وخیم آن زودتر معالجه شوند **مطاسیستول طوس** راکه ترکیبات آن از هرجهت مطلوب استادان متخصص دقیق آلمان است تجویز نمایندزیرا ترکیب‌خوب‌این‌دوای معروف مدت سیر مرض‌را کوتاه نموده بهبودی زودتر حاصل کرده وبیماران‌هم‌بیشتر مشعوف شده موجب معرفی آقایان‌بزشکان‌میشوند

آ—۴۸۶۲ ۸—۲۴

بنگاه رادیولژی و فیزیوتراپی دکتر مهرابیان

دیپلمه دانشگاه برلین - دارای سابقه سی‌و یکساله

متخصص امراض مقاربتی وجلدی وداخلی و مخصوصا **سوزاك سفلیس ضعف قوای باه**

اغلب امراض بوسیله دیاترموستات — دیاترمو —ریون‌ایکس — اولتراویولت —انفراروژ و غیره معالجه میشود

معالجه سوزاك بوسیله برق از ۱۵۰ ریال ببالا - معالجه کچلی بوسیله برق (ریون‌ایکس) ۱۰۰ ریال رادیوگرافی (عکس) ۱۰۰ ریال - ساعات پذیرائی ازساعت ۸تا۱۲ قبل از ظهر و بعد از ظهر از ۵تا۶ است .

خیابان شاه‌آباد کوچه سید هاشم تلفن ۹۸۱۰

آ—۵۹۷۹ ۴—۱۰

تالیف گورتنی د. فارمر — ۳۱ — مترجم آقای . ا شایگان

نویسنده شهیر امریکائی

راز خوشبختی

فصل نهم — مبتکر باش

فیلیپس بروکس گفته است

«درست فکر کنید که شما برای انجام چه کارهائی آفریده‌شده ایدیس‌ازاین که پی‌بغریزه ومیل واستعدادذاتی‌خود بردیدجدا درصدد انجام کاری که برای آن ساخته شده اید برآئید . مقصدشما هرقدر بلند ترباشد جهان‌هستی ازوجود شما بهره مندتر خواهد شد » چه بهمان تناسب که شما خودرا قنی و ثروتمند میگردانید جهان نیزاز وجود شما بهره های بزرك‌خواهد برداشت چه‌سا افکاری که‌دردماغ‌مردم وجود دارد که اگر افشا گردد از محنت‌و مشقت‌عمله ها خواهد کاست یاموجبات ارزان‌تهیه کردن کالارافراهم‌خواهدساخت ویا آلام‌بشررا تخفیف‌کلی‌خواهدداد ولی‌مادام که این‌افکار که‌بمثابهٔ لؤلؤ تابناك هستند ازصدف خاطربیرون نیاید کجا ارزش خودرا بمردم‌ثابت خواهد کرد و کی‌ممکن است منشاءآثار بزرگی بشود ؟

درزوایای دماغ‌متفکرین‌چه‌بسا اختراعات فوق‌العاده سودمندی نهفته است که ازنهان خانهٔ فکرآنها خارج نمیشود .

دربعضی مواردیارهٔ عقاید ونظریات حتی روی‌کاغذ هم‌می‌آید ولی‌هیچگاه بموقع‌اجرا وعمل گذارده نمیشود مگرآنکه مبدع‌وموجد این‌عقاید باصاحب نظری ملاقات کند ویایك محرك قوی اورا برانگیزد که‌نظریات خودرا تکمیل نموده تاجائی که‌آن‌هارا بمرحلهٔ اقدام‌وعمل برساند .

هیچ‌فرصتی‌را ازدست‌مده

هوشمندی و ذکاوت وقتی باسعی وعمل توام‌گردد دهمنی یاس ونومیدی است . آن کسی که‌منتهز فرصت ومترصد کارهای تازه‌است‌عاقبت بمنظورش خواهد رسید وبمحض آن که فرصتی دست دهد فایدهٔ بسیار از آن حاصل‌خواهد کرد بیهوده بانتظار بیدار شدن بخت نشستن با طرز تفکر هوشمندان کاملا متباین است باید تصمیم گرفت وازجا برخاست ودربدر پی‌فرصت گردید تابخت واقبال بدرخانهٔ تو رخت بیافکند .

کار کردن باروش درویشی جورنمی‌آید یاکار یادرویشی هنرمندان هرگز وقت را به بیهوده‌گوئی وژاژ خائی و یا عرفان بافی تلف نمی‌کنند بلکه همیشه ادعای خودرا باعمل‌ثابت می‌کنند .

فرصت را می‌توان بتخم مرغ‌تشبیه کرد همانطوری که از تخم مرغ‌تازه بایدجوجه‌درآورد همانگونه هم تا فرصت باقی است باید استفاده نمود بنابراین باید همیشه آماده ومهیا بود که مبادا نتوانیم از فرصتهائی که‌چون باد ازرهگذر عمر عبور می‌کنند استفاده کنیم هزاران جوان حاضر برای خدماتی هستند که انجام آن‌خدمات احتیاج بمعلومات بخصوصی ندارد ولی این‌مقامها روز بروز محدود تر و کمتر می‌شود شنیده شده است که بعضیها میگویندمن‌اگر اطمینان‌میداشتم که کار مهمی بمن سپرده خوهد شد و مقام ارجمندی احراز خواهم کرد فقط در آن صورت درخواندن کتاب وآموختن فنون بازرگانی تامل نمیکردم» اینهادست روی دست گذارده وپیوسته می‌نالندوهیچ‌فکرنمی‌کنند که در همان حالی که آنها از بخت ناسازکار وروزگار غدار شکایت‌می کنند فرصت های بیشماری یکی بعد ازدیگری ازجلو آنها عبورمیکند

چه بسا که در زندگانی موفق نشده اند اگر معلومات کامل وکافی ازاصول بازرگانی و قدرت انجام کاررا دارا می‌بودند قطعا امروزدر شاهراه ترقی ونیکبختی افتاده وشاهد اقبال و فیروزی رادرآغوش کشیده بودند .

بمردانی که ازمکارم اخلاقی وفضایل‌روحی برخوردار هستند همیشه دنیا نیازمند است آنکس که دارای قوه ابداع و ابتکار ومعلومات عالی است اگر دارای اخلاقی نیك وسرشت پاکیزه هم باشد درهمه جاجاداود وهمه کس طالب‌اوست

در این لحظه هزاران فرصت در پیش هست ولی برای آنکه بتوانیم ازاین فرصتهای برق آسا وباد صفت استفاده کنیم باید نخست معلومات وصلاحیت‌لازم‌راپیدا کنیم وانگاه‌دامن‌همت بر کمر زده مترصد فرصت شویم و محض آنکه وسیله بدست آمد دامن جهد و کوشش را از دست ندهیم تاشاهد مقصود را درآغوش کشیم

فرصت برای همه‌یکسان است

آن مقدار کاری که شخص می‌تواند در ظرف یك روز برای اداره یا کار فرمای خود انجام دهد معیار ارزش وی برای آن‌شرکت یا ادارهٔ که وی درآن خدمت می‌کند نیست همچنین آن کسی که در علوم یا فنون مقامی رااحراز نموده وبگرفتن درجهٔ نائل‌آمده است حتمازرنك تر وکاردان تر از آن شخصی نیست که از هر گونه‌درجات علمی ونشان یاگواهینامه‌های‌مخصوص محروم‌است

پیشنهاد بموقع عمل گذاشتن اختراع

شماره ۲۱۶

صاحب اختراع نامبرده راجع به :

(وسیله واسباب برای برداشتن توایو درموقع‌حفر) میل‌دارد باصاحبان صنایع درایران برای عملی کردن اختراع مذکور وارد مذاکره شود .

برای اطلاع بیشتری به‌آقای دکتر الکساندر آقایان ساکن تهران خیابان سوم‌اسفند مراجعه فرمائید .

آ — ۵۸۷۵ ۳ ۳

مژده بزرك

آقایان محترم

مدت ها بود که بشما ورود بهترین کلاه های دنیا را وعده می دادیم اینك به تازگی وارد شده است پس از مراجعه تصدیق خواهید فرمود که

انحصار بهترین کلاه‌های دنیا فقط و فقط برای تجارتخانه برادران محمد زاده لاله زار میباشد

تلفن شماره ۶۴۴۰

آ — ۵۶۷۶ ۲ — ۰

هدیه بی نظیر

بخش اول از تفسیر قرآن مرحوم سر سیداحمدخان هندی کاشف رموزحقایق‌واسرارقرآنی ترجمه آقای فخرداعی که چندی قبل بشارت انتشارآن داده شده بود از چاپ خارج‌درشرکت تضامنی علمی‌خیابان ناصر خسرو وسایر کتابفروشی های معتبر در دسترس فضلا گذاشته شده بهاء۱۲ ریال

آ — ۵۹۸۳ ۴ — ۱۰

آگهی

بتاریخ چهارم آبان ماه ۱۳۱۷ آقای محمد نونهال بوکالت بانورقیه قیمه بانومحبوبه وارده داد خواست (عرضحال)بطرفیت آقای‌عبدالله متقی تباراعمی زنجانی بخواسته «بمدعی به» پانصدریال قیمه‌مهریه و۴هزارو هشتصدریال بابت نفقه ۱۶ماهه که عبارت از تیر ماه ۱۶لغایت آخرمهر ماه ۱۷و خسارات وارده بمستندات‌ذیل اقامه نموده

۱ — وکالت نامه وکیل

۲ — رونوشت گواهی شده قباله‌نکاحیه مورخه هفدهم خردادماه ۳۱۶ .

۳ — رونوشت گواهی شده قیم نامه مورخه ۲ر۵ر۳۱۴ صادره از پیار که بدایت رضائیه .

۴ — گواهینامه (استشهاد)

وتحت شماره ۱۷ر۲۰۴۵—۵۱۴مورخه ۴ر۸ر۱۷ ثبت‌وبرای‌رسیدگی بشعبه اولی بدایت ارجاع‌شده است چون وکیل مدعیه محل اقامت مدعی علیه را غیر معلوم معرفی کرده بتقاضای وکیل‌مدعیه مفاد خواسته وخلاصه مستندات باین‌وسیله بمشار الیه ابلاغ می گردد وچنان چه ازتاریخ انتشار آخرین نوبت آگهی در ظرف چهارماه برای رسیدگی‌حاضر نشده ویا جواب دعوی را ندهد دادگاه اول بدایت تهران بتقاضای مدعی غیابا رسیدگی‌ورای مقتضی‌را صادر خواهد نمود

مدیر دفتر شعبه اولی‌بدایت تهران

آ — ۶۲۲۸ ۱ — ۳ باقر سلحوقی

پاساژ چلچله‌لاله‌زار

برابر کافه ژاله — بنگاه ملکی و تجارتی پارس‌خریده فروش مبادله املاك تلفن ۶۴۱۷

آ — ۵۷۷۲ ۱۵ — ۳۰

دکتر فقیهی شیرازی

پزشك متخصص امراض مقاربتی (مخصوصا سوزاك) صبحها ۸ تا ۱۲ بعد از ظهر ها ۲ تا ۸ برای مداوای بیماران آماده است

نشانی : خیابان‌ایران(سابقا عین الدوله) جنب دواخانه‌عافیت‌تلفن ۹۴۴۴ آ — ۵۹۷۸ ۹ — ۱۰

دویست‌هزار ریال

پول بیع شرطی و تا پانصدهزار ریال جهة خرید خانه و مستغلات حاضر صاحبان محترم به بنگاه سپهبانی تلفن ۷۱۴۸ در لاله‌زارفوقانی برابر سینمای ایران‌مراجعه فرمائید

آ — ۶۰۸۰ ۳ — ۲۰

بوستان سعدی

با صحیح و حواشی سید محمد رضا جلالی بانضمام شرح‌حال سعدی بخامهٔ محمد محیط طباطبائی بتازگی ازچاپ خارج شده ودر کتابفروشی اقبال فروش می‌رسد

بهاباجلد و کاغذ عالی ۱۲ ریال

بهاباجلد و کاغذ متوسط ۸ »

آ — ۶۰۵۰ ۴ — ۱۰

قمقمه گرم وسرد

اشخاصی که در سفرخود مایل حفظ‌الصحه می باشند باید یکعدد از قمقمه های گل بهار ناصرخسرو خریداری نمایند .

آ — ۶۳۵ ۱ — ۲

دبیرانگلیسی وفرانسه

آموزشگاه ترقی قابل اداره پست

آ — ۶۱۶۶ ۲ — ۵

نمایندگان و خبرنگاران اداره

خبر نگار لازم است

بنگاه اطلاعات تاکنون موفق شده است که در۹۰ نقطه از نقاط مختلف کشورخبر نگارانی انتخاب نماید تا خوانندگان گرام روز نامه را از گزارش شهرستان ها مطلع نمایند و مخصوصا درشهرهای عمده کشور دفاتر نمایندگی تشکیل شده است تادر انتشار روزنامه تعویقی حاصل نشده و بمحض رسیدن کیسه های مخصوص روز نامه به پستخانه محل بلافاصله روزنامه برای تك فروشی بوسیله روز نامه فروش در دسترس عموم گذارده شود و همچنین روز نامه مشترکین باسرع اوقات برسد

اینك برای تکمیل خبر نگاران تصمیم گرفته شده که درعدهٔ از نقاط دیگر کشور بانتخاب مخبر و نماینده مبادرت شود تا بیش از پیش جلب رضایت خوانندگان محترم فراهم گردد .

در پائین بدواً اسامی شهرستان هاوبخشهائی که این روزنامه دارای نماینده و مخبر می باشد بترتیب حروف تهجی منتشر میشود :

نقاطی که اداره مخبر ونمایندهٔ دارد

الف - آستارا • آبادان • آمل • اصفهان • اراك • اهواز • اردبیل • الیگودرز اندیمشك • اردکان یزد

ب — بابل • بروجرد • بندر پهلوی• بندرگز • بوشهر • بیجار • باخزر • بهبهان بجنورد • بافت • بیرجند • بانه • بم • بندر عباس •

پ — پهلوی دژ

ت — تبریز تربت‌حیدری • تویسرکان • تکاب • تجریش

ج — جهرم

خ — خرم آباد • خرمشهر • خوی• خمین • خواف

ذ — دامغان• دزفول• درجز• دماوند

ر — رامهرمز • رشت• رضائیه • رفسنجان

ز — زنجان• زاهدان

س — ساری• ساوه • سبزوار • سمنان • سنندج • سقز• سراب• سنقر

ش — شیراز •شاهی• شهسوار• شهرضا• شاهرود• شبستر• شاهین دژ

ف — فومن

ق — قزوین • قم• قوچان

ك — کاشان• کازرون• کرمان• کرمانشاه • کاشمر• کرج

گ - گلفن• گرگان • گناباد

ل — لاهیجان• لنگرود• لطف‌آباد

م — مراغه • مرند• ملایر• میاندواب• ماسوله• مهاباد• مشکین شهر.محلات

ن — نوشهر • نیشابور

و — ورامین

ه — همدان

ی — یزد

صورت نقاطیکه اداره احتیاج بخبرنگار دارد

الف — آذرشهر • آباده • ایلام • اهر• اصطهبانات

ب — برازجان • باجگیران• بهشهر• بابل‌سر• بستك• بندرشاه • بندرریك — بندردیلم • بندر جاه بهار• بندر لنگه

خ — خاش

د — داراب

ر — رودبار • رودسر

ز — زابل

س — سیرجان•سوسنگرد • سنگسر

ش — شیروان• شهرکرد • شهربابك • شوشتر

ف — فسا • فریمان • فیروز کوه

ق — قصبه آبادان • قصرشیرین • قشم

ك — کرد محله • کنگاور• کلات• کرند• کمره

گ — گنبدکاوس• گمش‌تپه• گلپایگان

م — مشهد (فقط خبرنگار لازم است) مسجد سلیمان• مریوان• میامی • ماکو میانه • میناب

ن — نطنز • نهاوند• نیریز• نائین• نوبران

ل — لار

ه — هندیجان

از داوطلبان خواهشمنداست تقاضانامه خودرا پیوست چند خبر که از محل تهیه میکنند بانام وآدرس صحیح باداره — شعبه خبرنگاران) بفرستند تاپس از اطلاع‌از چگونگی جریان کار پیمان لازم بسته شود .

داوطلبان بایستی درمحل ساکن بوده وعلاقه داشته باشند

متناسب اندام وشکیل

تحت نظر مادموازل هاراطونیان دیپلمه لندن که اخیراً از لندن وارد شده خیاطخانهٔ داثر گردیده که همه‌گونه لباس را بوسیله مجسمهٔ فنری که قالب تن میشود باندازه اندام سفارش دهندگان تهیه مینماید با یکمرتبه مراجعه‌توقع فن ظریف خیاطی را ملاحظه خواهیدفرمود

نشانی : خیابان لاله‌زار (سعدی‌سابق) کوچه بدیع‌الممالك خانه نمره۱۰۰۶

آ — ۵۹۵۴ ۴ — ۴

خانمهای محترم اگرمیخواهید سرشما ازفر ششماهه تاول نزند ودرد نیاورد وموخوره نشود از خانمهائیکه اخیراً دراین آرایشگاه فر ششماهه زده‌اند استفسار نموده در صورت‌حقیقت‌به آرایشگاه خادم آخرخیابان ناصرخسرو نزدیك بازار مراجعه فرمائید قیمت ۳۰ریال تلفن ۸۳۸۱ جمعه هااز ظهر عطیا است آ — ۶۰۰۲ ۵ — ۶

حذف جایزه جدولها

ازین پس جدول ها از صورت مسابقه خارج شده و جایزه آن بر داشته می شود بدین ترتیب

همه روزه یك جدول تفریحی ومشغول کننده در این ستون چاپ شده و روز بعد حل صحیح آن نوشته می شود .

بنابراین تا وقت باقی است باحل و ارسال جدولهای پنجگانه که آخرین جدول باجایزه است از ۱۵۰۰ ریال جایزه آن استفاده نمائید

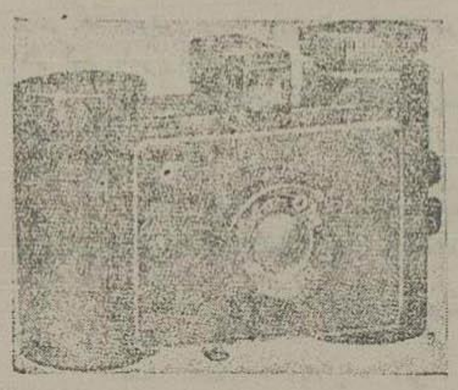

دوربین حساس (۳۴ ریالی) که تمام شده بود رسید

نرما خیابان فردوسی

تلفن ۸۳۶۳ آ-۶۲۲۶ ۱-۰

حاویدن (سقز شرق) دارای

یك لذت فراموش نشدنی است « شیرین ومعطر ومشغول کننده است »

بهای یك بسته محتوی ۳ دانه سقز ۷۵ دینار است (برای فروش در همه جا)

شرکت سقز سازی شرق خیابان حیام تهران

آ-۶۰۶۴ ۴-۱۰

مهمترین و کاملترین کتاب در تاریخ زندیه

دوره ایست شامل **تاریخ گیتی گشا** تالیف ادیب مشهور ایران میرزا محمد صادق نامی ودرذیل آن از میرزا عبد الکریم شیرازی وآقامحمد رضای شیرازی شامل تاریخ این سلسله **از زمان کریمخان تا شهادت لطفعلی خان** باتصحیح ومقدمه **آقای سعید نفیسی** بهمان روش معروفی که مخصوص این نویسنده ومحقق مشهور امروز ایران است **تازه ازچاپ بیرون آمده جایگاه فروش کتاب فروشی اقبال** خیابان ناصر خسرو و کتابفروشی های معتبر بهای ۳۰ ریال

آ-۵۶۴۸ ۱۰-۱۰

آگهی

دکترای بروسس کوربوراسیون صاحب اختراع مربوطه بتکمیل طرز پاك کردن محصولات هیدرکاربنی که در ایران تحت شماره ۵۱ بثبت رسیده حاضر است برای بهره برداری از اختراع فوق الذکر با اشخاص ذینفع در ایران وارد مذاکره شود اشخاص ذینفع برای کسب اطلاعات بیشتری می توانند بدار الوکالهٔ دکتر آقابایف خیابان شاه کوچه نوبهار مراجعه نمایند

آ - ۶۱۴۸

جهت معالجات سریع نقرس وعرق النسا پادردسخت

همه روزه رجوع نمائید به **دکتر پاریا** دیپلمه امریکا خیابان سیروس (سرولك)

آ-۵۸۹۰ ۷-۱۲

تیر آهن- آهن آلات

محل فروش تجارتخانه حشمت سرای دلگشا (وزیرنظام) ادرس تلگرافی : حشمت

آ-۱۸۹۶ ۵۳-۶۰

(تخفیف کلی دربها)

درفروش پارچه‌های پشمی ونخی اعلا کارخانه رایندرود موجودی درشرکت صنایع واقسام مختلف حوله‌های کوچك وبزرك قطیفه وغیره ازاین تاریخ تاچهار هفتهٔ دیگر صدی ۲۰ وصدی ۳۰ ازبهائی که‌روی برچسب‌های رسمی شرکت نوشته‌شده تخفیف داده‌میشود

نشانی روبروی باغ‌ملی مغازه‌های شرکت‌صنایع ۶۰۳ آ-۶۱۰۹

کافه رستوران شهرداری

خیابان بهلوی

تفریحگاه و محل تفرج طبقه خوش سلیقه

بزودی سالونهای مجلل و باشکوه وتالار رقص منحصر بفرد خودرا

دراختیار عموم میگذارد

هرشب هنگام صرف شام مشهورترین ارکستر ژاز شنیده میشود ومشتریان محترم محظوظ میگردند

موزیك کلاسیك وموزیك معمولی و دانس وغیره ناهار- شام-عصرانه بارامریکن هنای درجه اول که توسط متخصص مشهور جناب آقای لئون تهیه‌میشود

برنامه هنگامی پیوسته اجراء میشود پنجشنبه ها ویکشنبه ها هنگام شب دینه‌دانسان پنجشنبه ها وجمعه ها و یکشنبه ها بعد از ظهر ساعت شش تا دانسان آتین گشایش با اولین « دینه‌دانسان» روز پنجشنبه ۱۹ آبان صورت‌خواهدگرفت

بزودی تفریحهای عالی دیگری ترتیب داده خواهدشد.

آ-۶۱۵۷ ۲-۳

نگارش آقای دکتر یحیی بویا - ۱۶ -

متخصص مالاریا وامراض زهروی

مالاریا

یا

بزرگترین بلای اجتماعی

شیوع مالاریا ودستور اندارهٔ آن

برای بدست آوردن اندازهٔ شیوع مالاریا درشهرستان ویا دهستانی لازم است آزمایشهای زیرین را بجا آورد از این قرار

بدست آوردن اندازه طحال بیماران دیدن هماتوزئر در خون بیماران و درغده های بزاقی پشه ها

بدست آوردن اندازه طحال بیماران معروف بنشانهٔ طحال ودیدن هماتوزئر در خون بیمار معروف بنشانهٔ هماتوزئری درخون ودرغده های بزاقی پشه معروف بنشانهٔ هماتوزئری درغده پشه است چون نشانهٔ هماتوزئر درخون بیمارو درغدهٔ بزاقی پشه بسته بطفیلی شناسی است دو اینجا از بیان آن‌ها خودداری می شود وفقط نشانهٔ طحالی در این جا گفته خواهدشد

طحال درطرف چپ و درهنگام سلامت زیر دنده‌ها قرار گرفته هرگزدر تنفس اززیر دنده‌ها خارج نمی شود

وقتی در هنگام بیماری در موقع تنفس طحال اززیر دنده‌ها خارج‌شود وبتوان آن‌رابا دستی که درزیر دنده‌ها درشکم قرار گرفته حس کرد گویند طحال قابل لمس‌است ودر ردیف یکم قرار میگیرد ردیف دوم طحالهائیرا قرار میدهند که چهاریك فاصلهٔ میان ناف ودنده ها را بگیرد ردیف سوم طحالهائیرا نامند که‌درست وسط فاصلهٔ دنده‌ها و ناف باشد ردیف چهارم طحالهائی است که بناف‌برسند ویا ازآن بگذرند هیچیك ازبیماریهای عفونی مانند مالاریا برروی طحال اثر ندارد وآن را مانند مالاریا بزرك نمینماید مگر بیماری کالا آزار و آن بیماری عفونی مخصوصی است که تا امروزه در ایران دیده نشده است و طفیلی آن شباهت زیادی بطفیلی مالك دارد ودرلیهٔ داخلی بزرگی طحال فرورفتگی مخصوصی‌است که بابزرگی طحال‌در پیش بیماران مالاریا فرق دارد

بزرگی طحال بسته به بیدرمانی یادرمان ناقص وزندگانی بد مردم‌است

چنانچه درپیش بی نوایان بزرگی‌طحال بیش ازدولتمندان دیده میشود ونیزبزرگی‌طحال بسته به بیماریها وبازگشتهای بی درپی است

پایهٔ شیوع مالاریا را پزشکان بر روی شمارهٔ نشانهٔ طحالی کودکان قرار داده اند . دهستانی را نهایت نوبه خیز دانند در صورتی که نشانهٔ طحالی پنجاه درصد باشد یعنی نصف کودکان در اثر گرفتارشدن بمالاریاداری‌بزرگی طحال باشند

زیانهای مالاریا — مالاریا شایعترین بیماریهای عفونی است زیانهای آن مخصوص یك کشور نیست بلکه برای‌همهٔ جهان است زیرا نه فقط مالاریا بنیان هستی بیماران را سست نموده آنهارا بطرف گرداب نیستی میکشاند بلکه اگر در شهرستان و دهستانی بروز نمود دست رد بسینهٔ هیچکس نگذاشته همه را پی در پی گرفتار بلای خانمانسوز مخصوصاً چنگال آهنین بیماری شوم برای‌ربودن جان نوزادان بی‌نهایت تیز است و در دهستانها و شهرستان های نوبه خیز نوزادان و کودکان کمتر وجود دارندزیرا در خوردسالی در اثر رنج فراوان مالاریاجان‌را بجان‌آفرین تسلیم می نمایند.

باشگاه ورزنده

ساعات ورزش

صبح	ازساعت ۶ تا ۷	برای آقایان
«	« ۹ تا ۱۰	« خانمها
عصر	« ۵ تا ۶	و ۷ الی ۸
عصر	« ۳ونیم تا ۴ونیم	برای خانمها

غیر از این ساعات برای تعلیم ورزش خصوصی نیز مدیر باشگاه از ساعت ۶ صبح تا ۹ عصر برای پذیرائی خانمها و آقایان حاضر و آماده است ۱-۲

زن وارتکاب گناه

بقیه‌ازصفحه پنجم

در شهربانیها و دادگاههای جنائی‌دنیا عموما هنگام تعیین مجازات دربارهٔ زنهای مجرم گذشتها و تخفیفاتی قائل میشوند و از حیث مجازات بین مجرمین مرد وزن تا اندازهٔ فرق میگذارند بطوریکه هر اندازه هم جرم ارتکابی یك زن مجرم اهمیت‌داشته باشد باز مجازات‌او بسختی و شدت‌مجازات مجرمین مرد نیست‌وبدین سبب خیلی بندرت‌اتفاق افتاده که‌در کشورهای مختلف‌دنیا زنهای‌مجرم و آدم کش‌را مانند مجرمین مرد بدار آویخته یا تیرباران کنند و یا بوسیله نشاندن روی صندلی برقی معدوم سازندوهمچنین در صورتیکه برای زنهای مجرم حکم زندان از طرف دادگاهها صادر شود مدت زندانی آنها از دورهٔ زندان مرد های مجرم تا اندازهٔ کمتر است .

یکی از دانشمندان روان‌شناس‌امریکاپس‌از بازجوئی درحالات‌زنان‌مجرم وآزمایشهای‌روانشناسی دو روحیهٔ آنها نظریهٔ تازهٔ دربارهٔ زنهای مجرم اظهار داشته و در ضمن آن علل واقعی‌واسباب حقیقی ارتکاب قتل وجرم را ازطرف زنان‌را سه چیز میداند

۱ — فکر بدست آوردن دارائی‌بسیار و ترتیب یك زندگی‌متجمل وباشکوه وانجام‌هوی وهوسهای زنانه

۲ — در اثر پیدایش رقابت وهمچشمی شدید با هم جنس خود در سرعشق ورزی با یك مرد در اینصورت گاهی ممکن‌است‌زنها بجای انتقام از رقیب خود وکشتن او خود را از بین برده و مبادرت بخودکشی نمایند .

۳ — درموقعی که زنها بمرد ویاجوانی دلبستگی وعلاقه قلبی بسیار داشته باشند و از هرجهت خواستار زناشوئی وآمیزش باو باشنددر این‌صورت‌اگر کسی‌را مانع عشق ورزی وآمیزش زندگانی بامحبوب خویش به بینند دراثر تحریك عشق جنون آمیز خود فکروانتقام ونابود کردن اورا را درسر پرورانده وبالاخره بکشتن او و ارتکاب جرم مبادرت میکنند

دانشمند روان شناس میگوید زنها در موقع ارتکاب جرم اعصاب مغزشان دچار یك عصبانیت شدید میگردد ودیوانگی مخصوصی در حرکات واعمالشان‌مشاهده‌میشود بطوریکه‌در نخستین وهلهٔ بازجوئی مجرم بودن آنها ازوضع ظاهری چهره شان کاملا آشکار است ومانند مجرمین مرد بهیچوجه قدرت پنهان کردن جرم ارتکابی‌خود راندارند ورویهمرفته میتوان گفت که زنهای مجرم در موقع ارتکاب جرم وپس‌از آن کلیهٔ شعور و قوای عقلانی خود را از دست میدهنددرصورتی که مجرمین مرد دراینقسمت کاملا برعکس‌آن ها هستند وحتی قبل‌از ارتکاب جرم نقشه انجام آن را بادقت طرح نموده وپس‌از ارتکاب جرم بازبر دستی ومهارت تمام درپنهان داشتن آثار جرم کوشیده و پس از دستگیری خیلی بسختی بجرم وتقصیر خود اعتراف می کنند

در اینجا برای اینکه چگونگی‌ارتکاب جرم از طرف زنها آشکار شود داستان چندزن مجرم«دار اهالی پرویل» وعلل ارتکاب‌جرم‌ازطرف آن‌ها گوشزدمیشود که بعلل مختلف مبادرت بقتل وآدم کشی کرده اند

۱ — «فرانسیس‌مایل‌ویاز» یك زن ۴۵ ساله واز خانواده متوسط بود این زن بایکنفر پزشك دندان دوستی وآشنائی داشت‌وغالبا بطور خصوصی وارد اطاق کار او می شد ، یك روز فهمید که دکتر مزبورمبلغ هزار لیره در کشوی میز کار خود پول دارد فرانسیس مایل برای ربودن این‌مبلغ هنگفت وسوسهٔ جنایتکاری‌بسرش راه یافت و چون دسترسی بدان بهیچ وسیله برایش‌ممکن نبودتصمیم گرفت که باکشتن‌دکتر مزبور آن‌راتصاحب کند و برای‌انجام اینمنظور روز دیگر که‌باتاق کار اورفت چکش کوچکی را بدست آورده و هنگامی که دکتر مزبور متوجه او نبود محکم آن را برمغز او نواخت وبدین ترتیب مرتکب قتل اوشد ولی بزودی ازطرف‌شهربانی دستگیر گردید ودر نتیجه رأی دادگاه بدهسال زندان محکوم‌شد .

۲ — (اناماری هاهن) این زن به کشتن‌یکنفر اکتفا نکرده بلکه‌مرتکب قتل و مسموم نمودن کلیه افراد یکخانواده گردید که همهٔ آن‌ها ازنزدیکترین کسان‌او بودند ازقرار معلوم‌منظور زن‌نابرده از ارتکاب‌این جرم‌موجن استفاده از ارث هنگفت پدر خود بوده است و چون جرم ارتکابی ازفوق العاده مهم‌بودازطرف دادگاه جنائی بزندان ابد محکوم گردیده .

۳ — (آنا آنتونیو) این زن‌هم برای تصرف‌ثروت فوق العاده شوهرخود باکمك چند نفردیگر بکشتن اوپرداخت ولی‌بمقصود اصلی خود موفق‌نگردیدو بزودی ازطرف‌دادگاه‌جنائی دستگیرشد ودر زندان «سنك‌سنك» ازشدت‌غصه اندوه جان‌سپرد

۴ — (لیتل‌ایوا) این زن برای‌تصرف دارائی‌شوهر خود یکنفر شوفررا تصمیم کرد که آن بیچاره را بزیر اتوموبیل گرفته و مقتول سازدو چون در کشتن شوی‌خود منتهای سنگدلی را بکار برده بود محکوم بمرك شد وبوسیله صندلی الکتریکی بکیفر جنایتکاری خودرسید

بقیه این‌مبحث شیرین‌را در شماره فردا بخوانید

معتادین بتریاك بشتابید

و از شربت ترك تریاك داروورکه تصدیق شده پزشکان دیپلمه درجه اول و بیمارستان های مهم‌است خودرا ازاین بلای خانمانسوز تریاك نجات دهید.

آ-۵۴۱۴ ۱۵-۱۵ دواخانه آفتاب خیابان شاه « نادری »

هم میهنان گرامی

بوسیله بنگاه تجارتی‌زندی (چهارراه سیدعلی) ازهرجهت رفع نیازمندی کنید

آ-۶۰۰۱ ۸-۱۰

مطالب عالی وانشای بی نظیر

این دوصفت بطور کامل‌در کتاب شیرین وسودمند در آغوش خوشبختی جمع شده‌است ازمطالعه آن غفلت نفرمائید

آ - ۶۰۱۳ ۲-۲

اسپاسموزان

دوای مسکن هرقبیل اوجاع‌عصبانی . بدون الکل.

ساخت آلمان

ترکیب از ریته والریان واکلیسر وفوصفات‌دوسو) وبرومور دو سودیوم و کالسیوم دو تمام امراض‌عصبانی‌وخیالی وروحی‌وبی‌خوابی وضعف ومالیخولیا و(هیستری)وغش مفیداست

محل فروش: تمام دواخانهای معتبر قیمت‌ارزان آ-۵۷۲۰ ۸-۱۰

محکمه دندانسازی مادام و. ادیختیاری

دندانساز سابق بیمارستان شوروی خیابان شاه (نادری) روبروی مهمانخانه نادری تمام کارهای‌دندانسازی بااسلوب جدید و بهای ارزان — متخصص کشیدن دندان بدون درد اوقات محکمه : از صبح تایك بعد ازظهر واز سه تاهشت بعدازظهر

آ - ۶۰۳۹ ۳-۸

چاپخانه توانا اول خیابان فردوسی تلفن ۸۹۶۷ برای انجام بهترین کارهای چاپ آماده است آ-۵۸۱۵ ۸-۲۰

سیاست جهان

از گوشه و کنار دنیای سیاسی

چکوسلواکی تازه – آخرین اظهارات دکتر بنش

فعلا کلیهٔ نقاطی که بموجب پیمان مونیخ بایستی ازچکوسلواکی منتزع و ضمیمهٔ آلمان گردد ضمیمه شده ومرزهای تازهٔ کشورچکوسلواکی تا آنجائی که تماس باآلمان دارد باستثناء چند نقطه معلوم گردیده زمین‌های سودتها به «کو» یا بخش مطابق بخش های آلمان تقسیم گردیده‌است.

نباید فراموش کرد که این نقاط همیشه آلمان نشین بوده وساکنین آن خصوصیات آلمانی را داشته اند، وحتی بودن درزیر ادارهٔ چکها درنظرشان کاملا طبیعی نبوده وفقط پیروی از عهدنامهٔ ورسای آنهارا باین ترتیب وادار کرده بود. اما همدردی ملل اروپائی یا امریکائی نیز نسبت بچکها جادارد، چنانچه دولت انگلستان حاضر گردید که ده ملیون لیره برای ترمیم اوضاع اقتصادی فعلی چکوسلواکی بطور وام بپردازد وشهردار لندن با مبالغی اعانهٔ که ازطرف اهالی انگلستان وتمام امپراتوری جمع آوری شده بود بپراك رفت تا بپناهنده شدگان چك مساعدت نماید

تغییر وتبدیل امور حکومتی مناطق ضمیمه شده چکها بالمانها بانظم وترتیب کاملی بعمل آمده وبرای مرتبهٔ دوم سربازان آلمانی نشان داده اند که دراین قبیل مواقع بانظم وانضباط کاملی حرکت کرده، و می‌توانند اعتماد مردم را بخود جلب نمایند.

اهالی سودت نیز انتظارهای عالی دارند بدین معنی که امیدوارند درزیر پرچم «سواستیکا» وسائل رفاه وآسودگی آنها بهتر اززمان سابق که در زیر رژیم حکومت دمکراتی پراك بودند فراهم گردد.

✿✿✿

دکتر بنش در موقع استعفاء از مقام ریاست جمهوری اظهارات ذیل‌را که دلیل براخلاق‌عالی و فداکاری اوست‌اظهار داشته:

وقایع چند هفته اخیر کلیه حیات سیاسی وحتی پایه و اساس استقلال کشور مارا بر روی اصول جدیدی گذاشته من تاکنون سهم بزرگی در نشو ونمای این کشور داشته‌ام ولی ازاین ببعد نمی‌توانم قضاوت کنم که بسمت ریاست جمهوریا شرائط تازهٔ که پیش آمده چگونه بایدرفتار بنمایم.

بنا براین برای اینکه لطمه بزندگی و حیات تازهٔ شما نزنم وسدی برای پیشرفت وترقی آتیه شما نباشم ازشغل خود کناره‌گیری مینمایم.

البته ما باید بارامی تمامی پیشرفت کرده و خود را باوضاع جدیدی که پیش آمده آشنا سازیم زیرا که کشور ما یك وضعیت بخصوص ملی دارد وفعلا باید در روی اصول ملی پیش برود پیش‌آمد های گذشته باید فعالیت‌های مردم را زیادتر، پایه اخلاقی آنهارا محکمتر وآنهارا برای مبارزهٔ جدید مهیاتر نماید. باید تمدن و ترقی ملت ما ازاین ببعد بیشتر گردد وقتی که شاخه ها وبرگهای درختی را قطع کنند تنه آن باقی میماند وریشه‌ای که دارد بیشتر باعث‌قدرت ونیروی آن‌میشود.

استعفاء من رابااین تعبیر نکنید که کشتی را در موقع طوفانی ترك کرده‌ام بلکه برای سعادت شما ضروریات سیاسی‌مرا باین کارواداشته ومن از این ببعد مثل شما یکنفر شهرنشینی که آگاه بوظائف خود می‌باشد خواهم بود. وبرای کشور زیبای خود پیشرفت بیشتری‌را طالبم، خدا حافظ همه شما، ازاین ببعد متحد – شجاع وباوفا بمانید.

«نقل ازتایمز هفتگی لندن»

احتمال حل قضیه اسپانیا

برای قضیه اسپانیا ناگهان یك دوره تازه‌ای شروع میشود. ازگواهی‌هاچنین برمیاید که پیروزی «قرار داد جوانمردانه» ایتالیا انگلستان وارد مرحله عملی‌شده وبتدریج ازنیرو های داوطلب بیگانه آن کشور کاسته خواهدشد چنانچه این قضیه صورت‌گیرد داوطلبان بمیهن‌های خودبرمیگردند

یك نکته محقق است که‌پیروزی فرانکو باکمك داوطلبان‌خارجی که تاکنون بااومیجنگیده اند انتظار میرفت و بعلاوه انتظارات نیرو های هوائی ودریائی نیز باو بیشتر از پیش همراهی کنند درخاکهای دولتی کمی‌توشه‌وآذوقه اسباب زحمت وانگال شده‌است

بعلاوه متخصصین فنی ارتش راجع بجنك های داخلی اسپانیا تغییر عقیده داده ومیگویند که اوضاع جمهوریخواهان تغییرات زیادی کرده وبواسطه این تغییرات وضع نیروی آن ها بهتر شده است. همین متخصصین میگویند نیروی‌فرانکو وقتی استعداد مهاجمه را دارد که نیروهای‌هوائی ودریائی بیگانگان پشتیبانی آن باشد.

چنانچه جمهوریخواهان بتوانند آذوقه‌مردم را تامین کرده وازطرفی کمك دیگری به نیروی مهاجم نرسد میتوان با تردید گفت که پیشرفت خواهند کرد.

بقرارمعلوم این اواخر ازفرانکو تقاضاشده بود که چند میدان هواپیما برای‌ایستگاه‌هواپیمائی نیروی بیگانه واگذار شود. فرانکو از دادن چنین امتیازی خودداری کرده ونه فقط خود بی طرفی عقیده داشته بلکه افسران زیر دست او نیزوی را به‌بیطرفی تشویق میکرده اند. حاصل آنکه در این روزها یقین حاصل شد که اسپانیا سر زمین عملیات ضد بریتانیا وفرانسه نیست

جنك خانگی اسپانیا چنانچه باین شکل ادامه پیدا کند بنفع دولت های بیگانه نیست ولی دول ذیعلاقه باموقع فعلی چه‌می‌توانند کرد اگر بمداخلات خود ادامه دهند وآزادانه وبی پرده پشتیبانی نمایند دول‌دیگر نیز دست‌اندر کار شده ودامنه کارزار بزرك‌تر خواهد شد

✿✿✿

معلوم است که آلمان وایتالیا دراحضار داوطلبان رای داده اند. گویند که‌نیروی‌داوطلب ایتالیا در اسپانیا درحدود ۷۵ تا ۱۰۰ هزار نفر است نیروی مهمی در «کادیز» جمع شده و برای بازگشت حاضر شده اند. البته احضاراین عده تاثیری در موقع آن کشور نخواهد کرد زیرا وجود هوا بیما ها وناوهای جنگی‌خیلی بیش‌از ده هزار نفر ارزش دارد درصورتی که در عوض احضار مزبور دو لت ها ی بریتانیا و فرانسه متصرفات تازه‌ایتالیارادراقریقا برسمیت خواهند شناخت

✿✿✿

حل موقتی قضیهٔ اسپانیا بحال آلمان سودمند خواهدبود چه که نتائج ازتمایل قلبی آن کشور بصلح قلمرفته و مناسباتی راکه نخست وزیر بریتانیا وپیشوای آن کشور دربرلن شروع کردند تحکیم خواهد نمود.

انعکاس حل‌قضیهٔ اسپانیا وروح صلح‌طلبی آلمان‌درانگلستان برای آرزوهای دیگرآن کشور ومخصوصاً قضیهٔ مستعمرات مفیداست

نزدیك شدن لندن، پاریس، برلن‌ورم وحل‌ظاهری مسئلهٔ اسپانیامحیط روابط بین‌المللی راروشن ساخته ویك مقدمهٔ برای رؤیای خوش دولتهای بزرك درفراهم شدن‌امنیت بشمارمی‌رود ودرعین‌حال‌موقع (چمبرلن) مستحکم شده وایتالیا فرصت‌خواهد داشت که‌باز سرحال‌آید

آیا قدمهائی که‌برای حل قضیهٔ اسپانیا برداشته‌شده یك‌وظیفهٔ سیاسی ویاآنکه یك‌مسئلهٔ عملی است؟

وآیا دول ذیعلاقه طرفدار صلح هستند و میل دارند که محیط دریای مدیترانه آرام گردد؟

هنوزنمی‌توان پاسخ‌روشنی‌باین پرسش‌داد

«ازمنچستر گاردین»

ترنج کت‌های ۳ آستره‌مغازه پیرایش از بهترین پارچه گابار دین انگلیسی توسط متخصصین پایه اول تهیه شده همه رنك همه رقم همه اندازه موجودوروی اندازه‌هم سفارش قبول میشود.

آ-۵۹۶۳ ۴-۶

آگهی بوزارت جلیله‌مالیه‌و آقای مدیر دفتر بدایت تهران

در جواب آگهی مندرجه درشماره ۳۵۵۳ روز نامه اطلاعات مورخه ۶ مرداد ۳۱۷ نسبت باین جانب اشعار می‌دارد که بنده فعلا مقیم شنکهائی «چین» وآدرس ومحل توقفم درجنرال قونسولگری دولت سلطنتی هلند که از طرف دولت شاهنشاهی ایران حافظ اتباع ایرانی دراین جا هستند درج و ثبت است و هر ابلاغی که ازاین مجرای قانونی شود ببنده خواهد رسید ۱-۳ آ-۶۲۲۹ سید عبدالرسول کازرونی

دکتر - م - وارطاپتیان

متخصص در امراض داخلی قلب جهاز هاضمه مالاریا
عصبانی ضعف ودرد اعصاب حمله فلج

ساعت پذیرائی: از ۵ تا ۸ بعد از ظهر

آدرس - اول خیابان شاه (نادری سابق) مقابل سفارت انگلیس

تلفن ۷۹۳۹ آ-۶۲۳۳ ۱-۱۰

کلاس درس طباخی

یك خانم اروپائی که از آموزشگاه خانه داری سوئیس دانشنامه دارد کلاس‌درس آشپزی‌ترتیب‌می دهد. برای گرفتن اطلاعات‌و آدرس رجوع شود بروز نامه اطلاعات‌بشماره۳۳۲۰

آ-۶۲۴۱

نویسنده پونسون‌دوترای — مترجم: ه ح

افسانه‌نویس مشهور — -۴۵-

مادرروکامبول

دختر کلیسا

قسمت بیست و هفتم

۲۷

بنیامین‌مرد سالخورده بلند قامت خوش بنیه ای‌بود. موهای سرش سفید و ولی از چشمهای او هنوز برق همت واراده جوانی میدرخشید!

اودرود برابر او نشست وگوش بصحبتهای اومیداد و چنین گفت:

«مادرت سخت دچار عشق کنت دمازیر گردید و در واقع وجود کنت درخانه شاهزاده‌خانم هیلانه بسیار باین‌عشق مساعدت کرد، کنت هیلانه را دوست نداشت، اوفقط آلتی برای حفظ مقام او بود.

روزها بخانه شاهزاده خانم میامد ولیکن خانه ومسکن کنت همان سفارتخانه بود، مادرت از حسن نیت اواطمینان پیدا کرده، هیلانه نیز از سر انجام این عشق وعاشقی‌چیزی اطلاع نداشت ولیکن یك زن در آنجا وجود داشت که تمام ماجری را به«هیلانه» گفت وآن زن همان زن بیوهٔ برادر بزرك دمازیر بود که با طفلش از پاریس بهمراه آورده بودند.

اورود سخن بنیامین را قطع کرد و گفت: «آیا این طفل پسر عم من لوسیان نبود؟

— آری هم او بود، زیرا کنت، دمازیر خانواده خود رادوست میداشت، پادشاه باویر نیز از ماموریت اراضی بود، وکنت رضایت اورا مغتنم شمرده وزن بیوهٔ برادرش‌را از فرانسه آورده و در کاخ هیلانه مسکن داده بود و برادر کوچك خود را نیز بمونیخ دعوت و او را جزء درباریان آنجا کرد.

—: برادر کوچك او که بود؟ آیا پدرمن نبود؟

—: درست است، همان شوالیه دمازیر پدرت بود پدرت بعدها کنت‌شد. درهمان موقع که بمونیخ آمدمادرت را ملاقات کرد اوهم بدام‌عشق مادرت گرفتارشد. باآن که می دانست برادرش که‌آنقدر باوخوبی کرده تعلق خاطر زیادی بمادرت داردولی اواعتنائی بعشق برادر نکرد. زن‌عمویت که‌مادر لوسیان باشد نیز بی اندازه از مادرت بدش‌می‌آمد ولی کنت دمازیر بی اندازه اورا دوست‌داشت‌روزها میگذشت تا آن که روزی رسید که دیگر مادرت نمی توانست آثار شکم خودرا که‌مولود عشق کنت دمازیر بود پنهان کندو در هرمورد بکنت متوسل می شد که رحم کند و بوعده خود وفا کندو اورا شرعا بزنی بگیرد ولی کنت دست بهاست می مالید تا آن که دیگر چارهٔ ندید و نزدیك پرسوائی کشید، آنگاه کنت نامه ای به پاریس‌نوشت‌وتقاضا کرد که اورا احضار کنند، تقاضایش پذیرفته‌شد. همینکه خواست حرکت کند هیلانه نیز خواست با او برود ولی پادشاه باویر باو اجازه نداد، کنت بتنهائی به‌پاریس حرکت کرد وبمادرت وعده کرد که‌مسافرتش‌چند هفته بیشترطول‌نخواهد کشید. درقصر هیلانه بجزمادر لوسیان یازن عمویت‌هیچکس ازاین لغزش‌مادرت آگاه نبود، و اوزنی بسیار حسودو بدسرشت‌و آزمند وشریر بود که در راه پیشرفت مقاصد خویش از ارتکاب هیچگونه تبه کاری‌روی گردان نبود.

اونزد خوداینطورحساب کرده بود که‌شاهزاده خانم‌هیلانه دوچارناخوشی سل‌شده یك خبربدمرض‌اورا شدت می‌دهدودرنتیجه خواهد مرد وچون هیچ وارثی بجز شوهرش کنت دمازیرندارد تمام اوبه کنت میرسد! وخودش که هنوزجوان وخوشگل‌است زن کنت شده آن ثروت بالنتیجه بحیطهٔ تصرف او درخواهد آمد. همین که از سر مادرت آگاه شد بدستیاری ندیم و مستخدم خود که همان زن کولی (مقصود مادر روکامبول‌است) باشد نقشه شرارت‌خودرا طرح نموده و این نقشه باطرح‌دوستی بامادرت شروع شد و آنقدر اظهار وفاداری باو کرد که مادرت هیچ رازی را از او پنهان نداشت و وقتی موقع آن رسید که کریچن مادر شود سر خود را بمادر لوسیان گفت مادر لوسیان نیز باو جواب داد که: «نترس من تورا از این خطر نجات خواهم داد» کریچن بگفتهٔ اواعتماد کرد و به شاهزاده خانم هیلانه و سوسه نمود که باو اجازه بدهد در مرافقت کریچن بپاریس عزیمت کند

هیلانه اجازه داد وبپاریس حرکت کردند، کنت دمازیر هنوز درپاریس بود، و درنزد همه زواج خود را با هیلانه انکار کرد و همین که مادر لوسیان بپاریس رسید امر زواج اورا باهیلانه تجاهل نمود وگفت:

من آمده ام از شما خواهش کنم که برای حفظ نام خانوادهٔ خود این خطائی‌را که دربارهٔ کریچن مرتکب شده‌ای تصحیح کنی.

آنگاه کنت حقیقت قضیه‌را برای مادرلوسیان نقل کرد ولی‌او که نزدکنت نفوذ داشت باو گفت باید ایندختر را ازاین بدبختی نجات بدهی واو را باخود بپاریس آورده‌ام.

کنت ازنظر علاقه وعشق زیادی که بمادرت داشت نزدیك بود از خوشحالی قالب تهی کند وبخانهٔ که مادر لوسیان برای اوگرفته بود رفت ودر آنجا برای او سوگند یاد کرد که اورا بزنی خواهدگرفت ولی بایدش چهار سال صبر کند زیرا بهیلانه قول داده است که‌تاسن چهل سالگی ازدواج نکند وفعلا ۳۶ سال دارد.

کنت هر وانع در دادن این وعده دروغ نمی گفت زیرا هیلانه مبتلا بسل بود آنقدرها بعمرش باقی نمانده بود جدائی کنت نیز مزید برعلت شده بیش‌از پیش بصحت‌اوصدمه زد، پادشاه باویرهم باو اجازه نمیداد که از مونیخ حرکت کند ودائم بکنت مینوشت که زودتر بمونیخ برگردد وکنت جواب میداد که نمی تواند تعیین کند چه موقع مراجعت خواهد کرد ودرخلال این حوادث مادر لوسیان نیز نقشه‌های خود را طرح میکرد وتنوان آن زن کولی هم باو کمك می نمود

(اورود) سخن بنیامین را قطع نمودوگفت:

—: این همان‌زن نیست که هنوز هم در خدمت زن عموی من‌است؟

—: خودش است.

سپس اورود باآهنگی مضطرب گفت: بنیامین صحبت خودرا تمام کن که‌من این‌زن‌را بسیار عجیب دیده‌ام!

برای بانوان

شوهرداری

هر بانوی مهربان وظیفه شناسی باید در زندگی زناشوئی ، قواعد و آداب شوهرداری را ببهترین وجهی رعایت نموده ووسائل خوشبختی همسر خویش را فراهم آورد •

همانطور که مرد درخارج از خانه زحمت می کشد و برای رفاه و آسایش او همه گونه رنجی را برخویشتن هموار میسازد ، وی نیز باید بوظیفهٔ وجدانی خود عمل نموده و امور داخلی خانواده را مرتب ومنظم سازد •

خانمهای جوان سعی کنید از نخستین روز ازدواج ، دوست ورفیق خوبی برای شوهران خود باشید • حفظ این صمیمیت و محبت یکی از بزرگترین وظائف شما بوده و ایجاد رشته مودت و دوستی زناشوئی است که ضامن خوشبختی شما تا آخرین لحظه زندگانی خواهد بود .

عشقها و هوی وهوسهای جوانی مانندبرق می گذرد وفقط چیزی که باقی می ماند آن علائق معنوی است که درطی همان چند سال اول ازدواج ممکن است بوجود آید •

همواره سعی کنید پیش ازشوهر خود از خواب برخیزید بطوریکه وقتی وی بیدار می شود کسالتی که در نتیجه خواب بشما عارض گشته بکلی از بین رفته باشد و بتوانید با قیافه بشاش و مسرت انگیزی با وی روبرو شوید ، چه اگر شوهرتان بامداد روی خوشی از شما نه بیند ، تاآخرین ساعت آن روز اندوهگین ومتفکر بود وهیچ چیز او را از این حالت بیرون نخواهد آورد •

وقتی سراز بستر راحت برداشتید نخست موهای خود را مرتب و سر و صورت را تمیز نموده ولباس پاکی دربر کنید که ازدیدن آن خاطر همسر مهربانتان شاد گردد• این عمل درروح خود شمانیز تأثیر خوبی دارد ، زیرا یکی از چیزهائی که حافظ سلامتی ونگاهبان صحت مزاج شما می باشد همین سحرخیزی ومیل بپاکی وتمیز بودن است•

شما باید بدانید هنگامی که مرد بخانه بازمیگردد ، میل داردباقیافه بازومسروری روبرو شوه تاتمام خستگی های کار وزحمت روزانه از بدنش خارج گشته و آسایش و آرامش خاطر جانشین آن شود•

شاید گاهی آنهارا غمگین ویا اندیشناك بیابیم ، دراین صورت نباید از آنها علت تفکر واندوهشان را جویاشویم ، بلکه وظیفه ماست که طوری آنها را بخود مشغول داریم که بکلی از فکر همه چیز بیرون آیند•

وقتی که می بینید شوهر شما تصمیم قطعی بانجام کاری دارد بی جهت با عقاید او اظهار مخالفت ننموده و از برای خاطر خود وی را برنج و عذاب گرفتار نکنید واگر چیزی در آن زمینه بخاطرتان می رسد با کمال نرمی و ملاطفت ابراز دارید به قسمی که هیچگونه خشونت درلحن شماظاهر نگردد

موقعی که باشما صحبت می کند طوری با قیافه باز سخنان اوگوش فرا می دهید که از حرف زدن خسته نشود اگر شما می بینید موضوع گفتگوی وی چندان بکار شما نمیاید باز هم اظهار انزجار و کسالت ننمائید وطوری وانمود کنید که بدان موضوع کمال علاقه را دارید وگاهی که لازم باشد سخنان او را هم تصدیق بنمائید

هیچوقت شوهر دوستان خود را برخ او نکشید و از ثروت و خو شوقتی خانواده های دیگر پیش وی سخن برزبان نیاورید زیرا بدین وسیله از اعتماد بنفس او کاسته وحسادت ویرا بر می انگیزید . بلکه بر عکس وقتی کاری انجام داد که قابل تمجید زیاد هم نیست اورا مورد تحسین قرار داده وثابت کنید بداشتن چنین شوهرو افتخار می نمائید • تشویق وتمجید شما در رومیات او تاثیر معجزآسائی می کند وبکار های مهمتری دست میزند

اگر اتفاقا برحسب تصادف گفتگوئی بین شمادر گرفت سعی کنید هرطوری هست سکوت اختیار نموده و نگذارید کار بجا های نازك بکشد زیرا بهرحال بضرر شما و همسرتان تمام خواهد شد

باور کنید که بیشتر نزاعهای خانوادگی از همین خود خواهیهای بیجا سرچشمه می گیرد شما می گوئید چرا من تسلیم شوم شوهرتان که البته هیچوقت میل ندارد اظهار زبونی کند • رفته رفته ملایمت و نرمی شما وی را نیز بسر مهر آورده وبعدها از عمل خود پشیمان شده و پوزش خواهد خواست

یقین بدانید که هیچ چیز مانند توجه شما بکار های داخلی شوهرتان اورا نسبت بشما مهربان نخواهد کرد • وقتی مردی به بیند زنش از کفش تا کراواتش را موبما در نظر گرفته رنمی گذارد کوچکترین لکه ای در لباسش پدیدار شود بدون شك از صمیم قلب بدوعشق خواهد ورزید وآن محبت و علاقه زناشوئی حاصل خواهد شد

اگر چه انجام اینکار ها بنظر آسان می آید ولی وقتی وارد عمل شدید خواهید دید که بسیار مشکل است

از ژورنال دوتهران

درزورخانه

شاید درنظر «آقایان» و(ورزش کنندگان) تازهٔ ایرانی عملیات ورزشی زورخانه ها اینقدرها جالب توجه ومطابق بااصول کنونی ورزش نبوده ومخصوصا ازنظر بهداشت قابل پیروی نباشد ، اما این عقیده محاسن زورخانه ها را ازبین نبرده ومخصوصا دراین موقع که عده زیادی با علاقه مفرطی بطرف آنها میروند اهمیت خاصی به آنها میدهد .

مهمترین نکته که درخصوص زورخانه ها باید درنظرداشت (ایرانی) بودن آنهاست یعنی سالهای متمادی تنها وسیلهٔ را که هم میهنان مابرای نیرومند کردن عضلات خود میدانسته وآن را بکار میبرده اند همین زورخانه ها بوده و از « میل » و (سنك) و (کباده) بجای « پارالل» و (پارفیکس) و «هالتر» امروزی استفاده می کرده اند وشکی نیست که عملیات ورزشی زورخانه عضلات را بیشتراز « ورزشهای سبك » این عصر زورمند می نماید فقط ازدونظراست که زورخانه ها تعمیم بیشتری پیدا نکرده وجلب توجه دنیای ورزشی را ننموده است ، اول از لحاظ مراعات نکردن اصول بهداشتی می باشد ، باین معنی که زورخانه ها باندازه کافی از روشنی آفتاب وهوای آزاد بهره مند نبوده و بعلاوه بعضی از آنها مرطوبی است : و دوم ازجهت خود ورزش هاست ، یعنی در این عصر روز بروز براهمیت ورزشهای دسته جمعی که در آن دو دسته یادو فرد در مقابل هم باشند افزوده شده و کمتر به ورزش های انفرادی اهمیت داده می شود ، و زورخانه را می توان برای ورزش های انفرادی دانست اگرچه درآن کشتی و بعضی تمرینات دیگر بصورت جمعی انجام می گیرد ولی فاقد خصوصیات ورزشهای دسته جمعی میباشد بنابراین اگرمدیر زورخانه های سابق مابیشتر اصول بهداشت را مراعات می کردند بیشترهم مقبول طبع جوانان ورزشکار واقع شده ، وکسانی که بورزش های دسته جمعی دسترس نداشتند بدون شك باین ورزشها متوجه میگردیدند اما خوبی های زورخانه ها نیز باندازه هست که همه مارا بانها راغب و مایل نماید وچنانچه ذکر شد «ملی » بودن آنهادر درجهٔ اول شایان اهمیت است همانطوری که ژاپونی ها «جودو» انگلیسها «فوتبال» و «گلف» ، آمریکائی ها «رگبی» را ورزشهای مخصوصی خود میدانند .

ماهم فنون کشتی گیری ایرانی (میل گرفتن) وسایر عملیاتی را که در زور خانه ها انجام می دهیم از و رزشهای قدیمی مختص بخود دانسته نسبت بآن ها علاقمند می باشیم•

خوبی دیگر زور خانه ها مسئله مرشد وطبل آن ها می باشد ، مرشد باصطلاح قاضی و حاکم بر اعمالی است که در زور خانه صورت می گیردو آهنك صدای طبل نیز شوق بزرگی برای ورزشکار می باشد ، زیرا که بدین وسیله روح ورزشکار بوجدآمده وبانشاط وقدرت بیشتری بانجام عملیات ورزشی می پردازد ، بعلاوه زورخانه ها چندصفت خوب را نیزیاد می دهندواز جملهٔ آن ها غیرت وجوانمردی است•

بنا براین رفتن بزورخانه ها وتعلیم گرفتن ورزشهای آن ها برخلاف تصور بعضی ، نامناسب و بی فایده نبوده ، هم مناسب وهم مفید می باشد، مخصوصا برای کسانیکه روزها فرصت ورزش کردن را نداشته ، و علاقمند بورزشهای قدیم ایرانی می باشند

چقدر مایهٔ افسوس است که بعضی از ما حتی رفتن و تماشا کردن این عملیات ورزشی را مناسب ندانسته ، وچون خودرا درزمرهٔ طبقهٔ روشن فکر میدانیم، یا از لحاظ مقامی که داریم ، فکر می کنیم که این بنگاههای ورزشی قابل اهمیت نمی باشند، درصورتی که اگر ما کمترین علاقه ای را بآن ها نشان بدهیم ، خواهیم دید که همین زورخانه ها در نقاط بهتری برپا . اصول بهداشتی در آن ها مراعات وروز بروز بر اهمیت وتوسعه آن ها افزوده خواهدشد، وطولی نخواهد کشید که رفتن بزور خانه برای هیچکس عیب وعار نبوده بلکه همه ازمنظوری که برای آن تشکیل شده اند استفاده خواهند نمود .

آگهی های حراج اموال منقول وغیر منقول

املاك و اموال زیر در شعبه سوم اجرای اداره ثبت ایالتی تهران در روزهای معینه در ستون تاریخ حراج میشود

نمره پلاك و نوع ملك	محل ملك	مالك	بثبت رسیده نرسیده	روز وساعت حراج	فروع سرمایه بریال
۶۸۵ سی وهفت متر مشاع از۶ دانك قطعه زمین	بخش ۱۰ کوچه غفاری	آقای حسین آقا کریم		۳ساعت قبل ازظهر ۲۲ر۸ر۱۷	۱۱۸۴
۵۳ یکسهم مشاع از ۲۴ سهم ازششدانك ۲ قطعه زمین مفروز	بخش ۳ خیابان برج نوش	آقای داود پیرنیا	رسیده	۳ساعت قبل از ظهر ۲۴ر۸ر۱۷	۱۴۴۰۰
۴۷۳۱ سه ربع مشاع ازکل ششدانك یکخانه	بخش ۸ کوچه اکبرچلوئی	فاطمه خانم افراسیاب		۳ساعت قبل ازظهر ۲۶ر۸ر۱۷	۳۰۰
۱۵۱ فرعی — ۳ دانك مشاع ازششدانك اعیانی یك حیاط	قریه یافت آباد	آقای اقبال میرزائی	رسیده	۳ساعت قبل ازظهر ۲۸ر۸ر۱۷	۱۰۰۰
۳۲۵۰ یکدانك ونیم از ششدانك عمارت کارخانه برق	بخش ۳ خیابان کوتك	آقای محسن مهدوی	نرسیده	۳ساعت قبل ازظهر ۲۹ر۸ر۱۷	۶۸۴۷۴
۵۴۵۵ — ۵۴۵۷ — ۵۴۵۸ ششدانك هریك از ۳ دکان	بخش ۴ کوچه طرشتی	مصطفی وبانوان طوبی وعصمت	رسیده	۳ساعت قبل ازظهر ۳۰ر۸ر۱۷	۱۲۵۱۲
۲۸۹ دودانك مشاع از ششدانك اعیانی باغ انگور ۲۱۷۳ مساحت ۱۰ هزار ذرع زمین مشاع از ۱ قطعه زمین	قریه یافت آباد بلوك غار جنب میدان دانشگاه طب	آقای کربلائی حسینعلی نفریه آقای حاج میرزا آقا فامیلی	جریان رسیده	۳ساعت قبل ازظهر ۱ر۹ر۱۷ ۳ساعت قبل ازظهر ۲ر۹ر۱۷	۱۴۴۰ ۱۲۰۰۰۰
۳۹۴ فرعی از ۷۹ اصلی یکدانك مشاع ازششدانك باغ وعمارت که عبارت ازدو اطاق ویك راهرو ویك قهوه خانه درقسمت شمال باغ ودوانبار وطویله در پشت عمارت قسمت شمال ویك طویله ویك آشپزخانه ومستراح درقسمت غربی ویك استخر درجلو عمارت و۳۶ ساعت آب درگردش ۱۶ شبانه روز ازچشمه اول سوهانك و۷ ساعت آب از گردش ۱۶ شبانه روز از ۴ رشته قنات سوهانك	بخش ۱۱ در قریه سوهانك	آقای هاشم النون تاشی	رسیده	۳ساعت قبل از ظهر ۶ر۹ر۱۷	۵۰۷۰
۱۷۰۸ ششدانك یك خانه	بخش ۶ کوچه سلطان خلیل	وراث عبدالحسین شیر خدائی	رسیده	۳ساعت قبل ازظهر ۷ر۹ر۱۷	۱۱۰۷۱
۳۲۳۲ ششدانك یکخانه بیرونی وصل به دوعمارت واندرونی	بخش ۴ قرب تکیه سنگلج	آقای آزاد الفرباء		۳ساعت قبل ازظهر ۱۳ر۹ر۱۷	۱۴۰۰۰

یك اتومبیل پلیموت کالسکه پنجنفری شماره ۹۶۸۲ شهربانی تهران بدون دوشیشه درب ویك باطری ملکی بانوملوك امیرپار احمدی ۴ ساعت بعدازظهر ۱۸ر۸ر۱۷ در چهارراه کلوبندك از مبلغ ۱۵۰۰۰ ریال حراج می شود

یکدستگاه اتومبیل باری مستعمل ۳ تن شماره ۳۲۲۵ شهربانی تهران ملکی آقای یروانت اختیاران ۴ ساعت ونیم بعد از ظهر ۲۲ر۸ر۱۷ درچهارراه کلوبندك ازمبلغ ۱۳۰۰۰ ریال حراج میشود

یکدستگاه اتومبیل زیس باری مستعمل شماره ۱۰۰۲۰ تهران باهفت حلقه لاستیك مستعمل ملکی آقای اندرانیك مسرویان تبریزی ۲ ساعت قبل ازظهر ۲۴ر۸ر۱۷ درچهارراه کلوبندك ازمبلغ ۱۷۰۰۰ ریال حراج میشود

یکدستگاه اتومبیل م—آ—ن— باری شماره ۲۴۹۶ تهران ملکی آقایان هانری (وانس) ومارتین (بورازه) یکساعت قبل ازظهر ۲۴ر۸ر۱۷ درچهار راه کلوبندك ازمبلغ ۲۷۰۰۰ ریال حراج میشود

یکدستگاه اتومبیل زیس باری شماره ۴۸۹۷ تهران بدون لاستیك و دلکو وکاربوراتور وشیشه چراغ جلو ملکی آقای محمود پروین ۴ ساعت ونیم بعدازظهر ۲۴ر۸ر۱۷ در چهارراه کلوبندك ازمبلغ ۳۵۰۰ ریال حراج میشود

یکدستگاه اتومبیل اشکودا شماره ۴۴۴۳ طهران که فاقد (کیلومتر شماره ساعت آمپرروغنی • آچار وابزار و لوله لاستیکی . جای روغن کلاج • استارتر . باطری ماکینه دینام • شیشه • افتوماط • رادیاتور • لاستیك • چراغ دست راست . شلانگ نرمز • کاربوراتور• بوغ • رینك چرخ • جك وغیره • مهره های چرخ• دوشك کلیه ابزارماشین) میباشدوشاسی آن شکسته وغیر قابل حرکت می باشدملکی آقای عباس عمیر نیکبخت ۳ساعت قبل ازظهر ۲۶ر۸ر۱۷ دربخش ۱۰ کاراژ اشکودا از مبلغ ۱۵۰۰۰ ریال حراج می شود

آگهی رسمی

طبق صورت جلسه شرکت سهامی مهرداد مورخه ۲۷ شهریور ماه جاری آقای کشاسب خداداد قروتن بسمت مدیریت عامل شرکت نامبرده انتخاب شده است ومشارالیه نیز به اتفاق یکنفر از سه نفر آقایان هیئت مدیره که حق امضاء دارند اسناد و تعهدات مربوطه بشرکت را امضاء مینماید تهران مورخه ۱۴ آبان ماه ۱۳۱۷

رئیس دائره ثبت شرکتها وعلائم تجارتی واختراعات محمد احسائی

آ — ۶۳۳۱

آگهی رسمی

شرکت مسافرتی وتجارتی ایران بامسئولیت محدود که بشماره ۶۰۶ در دفتر ثبت شرکتهای داخلی بثبت رسیده بود در نتیجهٔ رضایت هردو شریك برچیده شده و تمام مطالبات وبدهی نیز بعهده ارمناك خاچاطوریان میباشد • تهران مورخه ۱۵ آبان ماه ۱۳۱۷

آ — ۶۲۳۲ رئیس دایره ثبت شرکتها وعلائم تجارتی واختراعات محمد احسائی

شماره ۳۳۷۰۴ ص ۳۸۹۴ — **آگهی حراج** ۲ر۸ر۱۷

شماره حساب ۸۲۶۲

پرونده ن ر۱— ۵۵۸ر۵۵۷

ماشین آلات ذیل ماشین تراش شماره ۱۴۳ کوره چدنی تقریبا ۵ خروار موتور ۱۲۰ اسبی آلمانی شماره ۱۰۱۹۴۸ ماشین اره بری یکدستگاه گیره پایه دار ۴ عدد . گیره رو میزی دوعدد . موتورلیستر ۱۹ اسبی ، قپان ۲۴۰ کیلوئی ۱ عدد ۴ نظام ۱ کلیده ۱ عدد که ازطرف این شعبه بمبلغ ۵۹۲۹۰ ریال ارزیابی وتوقیف گردیده برطبق مقررات آئین نامه مقاداسناد رسمی درروز ۱۶ر۹ر۱۷ ۴ ساعت بعدازظهر درمحل توقیف واقعه درخارج دروازه قزوین خیابان ۳۰ متری بالای کاراژ خراسان اداره مکانسین نیکلا (مدیون) بمصرف فروش می رسد طالبین می توانند درروز وساعت مقرره درمحل نامبرده حاضرشده درخرید شرکت نمایند وحراج پس از وضع دوعشر ازمبلغ ارزیابی شده شروع خواهدشد تاریخ انتشار ۱۶ر۸ر۱۷

آ — ۶۲۱۳ رئیس شعبه ۱ اجرای ثبت عدل

شماره ۱۲۴۵۹ — **آگهی**

مقدار نه من وهشت قفیز بوزن شاه بذر افشان ازقطعه باغ مشهوربباغ ذوالفقاری واقعه در قریه نصرآباد کاشان در مقابل پرونده اجرائی ۳ر۱۱۳ر۱۶ و۹—۴۰۴ر۱۶ ملکی مرحوم میرزا آقا دانشوری نصرآبادی در تاریخ روز ۳ شنبه ۱۵ آذر ۱۳۱۷ سه ساعت بعدازظهر در شعبه اجرای ثبت کاشان بمزایده گذارده میشود وملك مزبور بمبلغ یکهزارو هفتصدو پنجاه ریال تقویم گردیده ومزایده پس از وضع دوعشر از مبلغ تقویم شده شروع خواهد شد تاریخ انتشار روز یکشنبه ۱۵ آبان ۱۳۱۷ آ—۵۹۶۹

رئیس اداره ثبت کاشان نورالدین وزیری فراهانی

۸—۲

بنگاه میرشکرائی. منصور

تلفن ۴۷۱۱ خرید وفروش ومبادله خانه واراضی معاملات شرطی واجاره خیابان کاخ چهار راه امیر اکرم

آ— ۶۰۳۶ ۵—۱۰

دکتر عباس عباسیان

متخصص امراض چشم

پذیرائی صبح ۸ تا ۱۲ عصر ۴ تا ۷

نشانی خیابان شاه چهارراه یوسف آباد

دکتر عنایت الله عباسیان

متخصص امرض داخلی ومقاربتی

معالجه مخصوص تب نفاسی

پذیرائی صبح ۸ تا ۱۲ عصر ۴ — الی ۸

شبهابرای عیادت حاضراست

نشانی خیابان شاه (نادری) جنب کوچه نوبهار نزدیك دواخانه نادر

آ—۵۵۸۰ ۶—۱۲

امشب سینما ایران — ستاره کوچك ولی درخشان عالم سینما — هنرپیشه شیرین زبان — چیرلی تامپل درشاهکار جدید ناطق فرانسه کوچولو موچولو

گزارش نمایندگان اداره در شهرستانها

فردوس - ۳۰ مهر

برای بهداشت عمومی

از طرف بخشداری آگهی مشتمل بر ۱۵ ماده راجع بهداشت عمومی منتشر گردیده و در دهستانهای تابعه کدخدایان مامور اجرای آن شده اند ضمنا خزینه های عمومی مقرر شده است که تبدیل بدوش شود وحمامی ها مشغول اقدام هستند از نظر رعایت اصول بهداشت نیز ازطرف بخشدار جدیددستورداده شده است که عموم پیشه‌وران برای معاینه ببهداری مراجعه نمود و گواهی نامه بهداشت مرتبا دریافت نمایند

ورود بخشدار جدید

آقای سروشیان که بسمت بخشداروشهردار فردوس معین شده بود وارد وشروع بکار نمود

نوشهر - ۹ آبان

شهردار نوشهر

آقای منطقی که ازطرف وزارت کشور بسمت شهرداری نوشهر منصوب شده بود وارد و شهرداری را ازشهردار سابق تحویل گرفته‌ومشغول کارگردیده. آقای حبیب‌الله نویسی بمرکزمنتقل وعزیمت می نماید

عزیمت به بندر شاه

آقای مهندس دولتداد کفیل اداره کل بنادر شب گذشته بنوشهر وارد وپس‌ازرسیدگی بامور مربوط امروز بطرف بندر شاه عزیمت نمودند

پزشک بیمارستان

آقای دکتر غلامعلی موثقی بسمت پزشک دندان و خانم دکتر اقدس کنجهٔ بسمت قابله بیمارستان نوشهر وارد ودر بیمارستان‌مشغول کار شدند .

ورودوبازرسی

آقای غفاری رئیس گمرکات مازندران امروز وارد وپس ازرسیدگی بامور گمرک نوشهر ببابل‌سر برگشتند- آقای صدر بازرس وزارت پست‌وتلگراف نیز جهت بازرسی بدفاتر پست و تلگراف مازندران وارد نوشهر و فعلا درسولده مشغول بازرسی می باشند

هوای نوشهر

چند روز است هوا نسبتا گرم می باشد و احتمال دارد بارندگی مفصلی همین دوروزه‌بشود

همدان - ۱۳ آبان

عملیات بیمارستان پهلوی درماه شهریور

نوع مرض بیمارانیکه دربیمارستان خوابیده اند بیمارانی که مراجعه کرده اند

	معالجه شده		معالجه شده	
	مرد	زن	مرد	زن
مالاریا	۲۱	۷	۱۸۳	۲۶۲
فلج	۲	۱	۱۸	۲۵
سفلیس	۲	۳	۲۱	۳۳
دیسانتری	٤	۱	٤۰	٥٤
سوزاك	۱		۳۷	۱۸
آسم	۱		٦	٤
امراض جلدی	۱		٦	٤
« چشم	۲	٥	۱۹	۳۳
نواسیر	۲		٦	۲
سل ریوی		۱	۱۰	۷
تیفوس	۱	۱	۸	٥
ورم مفاصل	۲		۲۹	۲۸
استسقی	۳		۷	۱۰
فتق	۷		۱٥	
صرع	۲		۱۸	۹
ضربه‌وارده	۲		۱۲	۱٤
کرم معده	۲		۳٦	٥۲
سیاه زخم	۱	۱	۱	۲
سوء هاضمه	۳	۲	۱۸	۱٥
کهولت	۱	۱	٥	٥
امراض‌مختلف	٥	۱	۱۳۹	۱۷۹
آبسه‌وزخمهای مختلف	٥	۲	۷٤۳	٤۹۷
برونشیت	٤۱	٥۲	٤۱	٥۷
باد سرخ	۳	۱	۳	۱
ورم کلیه			۱۸	۱۳
ذات‌الریه			۷	٤

خرم‌آباد - ۱۲ آبان

کفالت اداره دارائی

آقای تقی لاچینی رئیس درآمد اداره دارائی حسب‌الامر وزارت دارائی بکفالت اداره دارائی شهرستان خرم آباد منصوب گردیدواداره را ازآقای آزمون که بریاست دارائی شهرستان اردبیل منصوب وعزیمت نموده تحویل گرفت

شیراز - ۸ آبان

گیرندگان گواهی نامه کلاس ورزش

عدهٔ از بانوان وآقایان آموزگاران که در کلاس ورزش شرکت نموده ودرپایان دوره‌از عهده امتحان برآمده وموفق بگرفتن گواهینامه شده ودر روز عیدمیلادوالاحضرت همایون‌ولایتعهد گواهی‌نامه آنها ازطرف تیمسار فرمانده لشگر بانها داده شده بقرار ذیل میباشند :

آقایان سید جعفر نجفی • محمد ابراهیم خلیق • فضل‌الله بدیع • عبدالصمدمعدلی • احمد کشتمند • محمد ابراهیم رخشنده‌رو • محمدباقر اثنی عشری • احمد شاداب • علی‌محمدحکیم‌الهی ابوالقاسم شریف • محمود فقیری • جمال‌شادمانی احمدذوالقدری • مصطفی حبیبان • احمد مساح • رضا نعمت‌اللهی • احمدآقا • عبدالحسین‌ابولاحرار علی‌محمد حیازی • اکبرآقا • محمد مجاوری • نصرالله دستغیب • باشی اقبالی • محمد بنانی غلامرضا انصاری

بانوان‌رباب زادشم • رفعت‌الشریعه‌دهدشتی عکسی غطریفی • صغرا یلدائی • ملوك آزادکان وجیهٔ ثریا • کوچك شریعتی • همدم احترامیان ملوك محمودیان • صدیقه معمار ضیاء • نزهت جاودانی • حبیبه غطریفی • شکوه زارع • نزهت رهنمون • بهیه یثربی • بی‌بی آغا غواصیه • بدرالشریعه ادراکی • ملوك فروزند • بدرالشریعه میراب • رفعت امامی • محترم فتحت • رضوان غفوری • عذرا آگهی • مهرماه خبیر حکمت • منتظم دوازده امامی • شمس خوشنویس زاده • عزت الشریعه دهدشتی • بدرالسادات شریفی • عفت مومن زاده • نصرت شمس • عفت جلالی • ناز افنان زینت حدائق • همدم آتشی • مهین مهیمنی • گوهرتاج‌مارشال • یوران نمازی • عفت‌السادات علویون • شمس‌الحیاء خلیلی • ساره دانش آموز • محترم شناسا • رقیه هدائی • سادات شهپری • شمس صداقتیان • رفعت شیوا • سکینه اسلاملو • نزهت کشاورزی • صغرا اشرف توسل • شرافت قورخانیان • نزهت‌صفوی • زرانگیزنقشگر طیبه آغولی • نزهت‌الملوك صالح

آگهی مناقصه

اداره برق شهرداری خریده ٥ قلم لوازم برق‌را مطابق صورت زیرین بمناقصه میگذارد

۱- سیم نمره ٤ ان.ك.آ ٥۰۰۰ متر
۲- بست نمره ۱٦ ۲۰۰۰ عدد
۳- « « ۱۳« ۲۰۰۰ «
٤- « « ۱۱٫٥« ۲۰۰۰ «
٥- مهج ٥ سانت ۳۰ کیلو

۱- پیشنهاد دهندگان باید معادل صدی‌پنج بهای‌اشیاء فوق را بعنوان سپرده بصندوق حسابداری‌برق تحویل ورسیدآنرا پیوست پیشنهاد خود نموده تادرصورتی که حائز حداقل گردیده واز انجام معامله خودداری نمایند مبلغ‌مزبور بسوداداره برداشت شود .
۲- پیشنهادات فاقدقبض سپرده ترتیب‌اثر داده نخواهدشد .
۳- بهاء یك یاکلیه اشیاء فوق بایستی صریحا در پیشنهاد ذکر شود .
٤- پیشنهادات ممکن است برای تمام یاقسمتی‌ازاشیاء فوق باشد دراینصورت بایدبهمان نسبت سپرده سپارد .
٥- پیشنهادات باید درپاکت لاك‌ومهر شده‌که روی‌آن قیدشده باشد (راجع بمناقصه پنج قلم لوازم برق) تاظهر روزدوشنبه ۳۰ آبان بدفتر اداره برق واقع درخیابان سعدی تسلیم ورسید دریافت شود .
٦- پیشنهادات واصله سه ساعت بعدازظهر روزمزبور درهیئت نظارت برق باز وحضور پیشنهاد دهندگان درنشست مناقصه آزاد واداره برق دررد یا قبول یك یاکلیه پیشنهادات واصله مختار است .

شماره ۳٥۳٤، ۷۷۱۷ آ-٦۲۳٦ اداره برق

آگهی مناقصه

بنگاه راه آهن ۳۰۰ کیلو الکترولیت (پوتاس کوستیك) آلمانی برای پر کردن آکومولاتور بمناقصه خریداری می‌نماید — پیشنهاددهنده باید مبلغی معادل پنج در صد بهای پیشنهادی بعنوان سپرده بحساب ۳۰۰۱۹ بنگاه ببانك ملی ایران پرداخت ورزقه بستانکارآنرا پیوست پیشنهاد نماید تا درصورتی که حائزحد اقل شود وازقبول تعهدخود استنکاف نماید سپرده مزبورسود بنگاه برداشت‌شود — پیشنهادات بایددرپاکت‌سربسته ومهورباذکرجمله راجع بمناقصه « پوتاس کوستیك» منتهی تا۲٦ آبان ۱۳۱۷ دوساعت پیش ازظهر بدفتر بنگاه واصل شود و افتتاح آنها همان روز یکساعت پیش ازظهر بعمل خواهدآمد وحضور پیشنهاددهندگان در نشست مناقصه آزاد است — پیشنهادهائی که فاقد سپرده باشد ویا دیر تر از موقع مقرر واصل شود ترتیب اثر داده نخواهد شد — بنگاه دررد وقبول یك‌یاکلیهٔ پیشنهادات مختار خواهد بود .

شماره ۳٦٦٥۱ آ- ٦۲۳۷ بنگاه راه آهن دولتی ایران

نه تنها

بازرگانان ایران ازمجلهٔ «اطاق تجارت» استفاده اطلاعات جاری بازرگانی را خواهند نمود

نه تنها بازرگانان‌خوانندهٔ مجله « اطاق تجارت» از راهنمائیهای بازرگانی بهره میبرند

نه‌تنها مجلهٔ « اطاق تجارت » واسطه شناساندن‌بازرگانان ایران به بازرگانان خارجی و بازرگانان خارجی ببازرگانان ایران است .

نه تنها مجله اطاق تجارت معرف واقعی کالای صادراتی ایران است .

نه تنها مجله اطاق تجارت راهنمای تسهیلات بازرگانی کشور است .

بلکه

همه کس . مخصوصا بازرگانان هرنوع اطلاعات وراهنمائیهای بازرگانی را خواهند خواه از مقررات جاری باشد وخواه از مقررات منسوخ بطور کامل وبدون مضایقه فورا استفاده خواهند نمود .

پس !

برای کسب اطلاعات جاری مجله « اطاق تجارت » را که ماهی دوبار نشر میشود بخوانید وازمندرجات آن استفاده فرمائید — و برای دریافت هرنوع اطلاعی از امور بازرگانی مستقیما در خواست نمائید .

هیچ میدانید

برای‌دوره کامل دفترداری دوبل‌نبز دبیرمرزی وجود دارد ؟ آری‌خوشبختانه این‌دبیرهم

درخیابان‌برق کانون ایرانشهراست وهم‌درشعبه این‌بنگاه خیابان‌سپه

تلفن ۸٦٥٥ آ-٦۲۳۸ ۱-۳

پول حاضر است

از ده هزار تا یکصد هزار ریال‌جهت معاملات شرطی درمقابل املاك ثبت شده شهری مبلغ های مختلفه موجود است

طالبین با سند مالکیت رجوع فرمایند لاله‌زار کوچه سهم‌الدوله تلفن ۹۷۸٤

به بنگاه کارگشائی کوشان

آ-٦۱٦٤ ۲-٥

امراض مقاربتی

برای‌معالجه قطعی‌امراض مقاربتی بیماران محترم‌می توانندازساعت‌چهارتانه بعدازظهر به کلینیك‌داروورواقعه‌درخیابان‌لاله‌زار کوچه‌سهم‌الدوله مراجعه فرمایند . آ- ٥۷۹۲ ۹-۱۰

آگهی

شب دو شنبه تقریبا ساعت ٥ر۵ یك کارتن محتوی مقداری نوشتجات واسناد عدلیه درماشین خط۷ از خیابان شاه (اسلامبول‌سابق) ببعدمفقود شده جوینده بخیابان سپه کوچهٔ همت آبادداراالوکاله زهری‌مراجعه‌مژدگانی خوب‌دریافت نماید

آ-٦۲۳٥ ۱-۳

عملی است

ما باهفتاد ریال ماشین نویسی راعملا بشما یاد میدهیم بنگاه ماشین نویسی دانش روبروی خیابان ژاله (دوشان‌تپه)

آ-٦۲۱۲ ۲-٦

گاراژ اجاره

یکدستگاه گاراژوسیع داوای ۲۱ جایگاه کامیون وانبار های بزرك وجای دفتر که‌جدیدا ساخته شده در انتهای خیابان ری مقابل شعبه آرد انبار گندم که سابقا نوری غنیم آن جابود باجاره داده می‌شود خواستاران باقای طباطبائی مستاجر تیمچه صدراعظم در خیابان ناصر خسرو یا تلفن ٥۲۲٥ رجوع نمایند .

آ-٥۸۹۰ ۷-۱۰

آگهی

پیانوسازی لیر«ارغنون»

اصلان سیمونیانس اولین پیانو ساز در ایران دارای دیپلم از دار الصنایع روسیه از خیابان فردوسی بملك شخصی خود چهار راه‌عزیز خان مقابل بهداری ارتش انتقال یافته هرگونه تعمیرات ادوات موسیقی و ژ.کشی راکت‌خصوصا پیانو و ارك مفید ضمانت انجام میدهد و ضمنا جهت خرید و فروش و اجاره و کوك پیانو و مقومی آلات نامبرده حاضراست .

آ-٦۲٥۲ ۱-٤

آمپول ئویدافورتین

NEO-IODAFORTINE
Excellente Injection indolore
contre les maladies infectieuses chroniques.
Dr. KRAMER & CO. G.M.B.H. FRANCFORT

مرکز فروش در تمام دوا خانها نماینده تجارتخانه سبزه‌رو ناصر خسرو

آ- ٦۰۲۲ ۱-٤

تیغ های این کارخانه که از بهترین فولاد و بصرفه هم میهنان تهیه شده علاوه از خوبی و ارزانی که به امتحان رسیده مزیت دیگری دارد که :

ساخت کشور خودمان است

با استعمال دائمی آن کشور را تشویق و کشور های بیگانه می‌توانیم مصنوعات ازمصنوعات ساخت بی نیاز شویم

خورده فروشی

در تمام مغازه‌های معتبر مرکز و شهرستانها

خریداران عمده : در تهران به تجارتخانه کاظم بلور خیابان سرای حاجب الدوله واز شهرستانها بکارخانه تیغ سازی ایران (رشت) مراجعه فرمایند

آ-٥۸۱۰ ۳-۱۰

آگهی

وزارت پیشه وهنر آگهی مناقصه شماره ۲۹۱٦۲،٤۲۷۷-۲۹،٦،۱۷ مربوط به‌آجر نسوز کارخانجات قند را که روز باز نمودن پیشنهادات ۲٦،۸،۱۷ تعیین شده بود تا تاریخ ۱٦،۱۹،۱۷ تمدید می نماید وپیشنهادات واصله باشرایط مندرجه درآگهی فوق درتاریخ ۹صبح ۱٦،۹،۱۷ باز خواهد شد شماره ۳۷۸٦۱،۱۱۲٤۷

از طرف وزیر پیشه و هنر

آ-٦۲۰٤ ۲-۲

امشب سینماهای جنگ حقیقی ۱۹۱٤-۱۹۱۸ ناطق انگلیسی

۱- شروع جنگ ۱۹۱٤ ۲- پیشرفت نیروی آلمان بطرف پاریس وانتقال پایتخت به‌بردو ۳- غرق کشی لوسیاناو داخل شدن امریکا بجنگ ٤ - حمله زیپلین آلمان بشهر لندن وسوزاندن آن‌توسط‌توپ ضدطیاره ٥ حمله ناغافل نیروی آلمان به بلژیك

اطلاعات

صاحب امتیاز و مدیر مسؤل عامر مسعودی

عنوان تلگرافی : تهران . اطلاعات

تلفن ۴۶۷۷ - ۴۶۲۴ - ۵۵۷۹ منزل مدیر ۴۷۳۴

جای اداره:
اول خیابان خیام (جلیل آباد سابق)

بهای آگهی ها
صفحه اول سطری ۴ ریال
« ۲ و ۳ و ۴ « ۳
« ۵ و ۱۲ « ۲
« ۶ و ۱۱ « ۱٫۵
« ۷ و ۸ و ۹ و ۱۰ « ۱

بهای اشتراک

	۱۲ ماهه	۶ ماهه	۳ ماهه
تهران	۱۴۰	۷۵	۴۰
شهرستانها	۱۴۰	۷۵	۴۰
خارجه	۲۴۰	۱۲۵	۶۵

دنیای علم و صنعت

بقلم بوسی یر

کشف رادیوم

در بیستم آوریل سال ۱۸۹۸ « کاری بل لیپمان» یادداشتی ازطرف خانم « ماری اسکلو دووسکا — کوری » تقدیم فرهنگستان علوم نمود که درآن ازوجود ماده جدیدی درسنگهای کانی « معدنی » ذکری بمیان آمده بود و تنها اشاره شده بود که این ماده دارای خاصیت «رادیو آکتیویته » قوی میباشد اینك عین جمله خانم کوری را ذکرمینمائیم

دوسنك کانی « اورا نیوم » که ازجنس «اکسید دوران وفسفات دو کوئیور واورانیل » باشد خاصیت رادیوآکتیویته آن بمراتب بیشتر از اورانیوم خالص است از این رو بنظر میاید که دراین سنگهای کانی باید ماده بسیارقوی و شدیدی موجودباشد که چنین خاصیتی بدان سنگها داده است

« اوکوری» دختر کاشف رادیوم اخیرا در کتابی که راجع بزندگانی مادرش نوشته این مرحله را نخستین مرحله کشف رادیوم نامیده است •

« او » در این کتاب خود بدوا از طفولیت وسپس از جوانی «مانیااسکلو دووسکا» دختر یکی از استادان ریاضی وفیزیك شهر ورشو بحث نموده است •

در پائیز سال ۱۸۹۱ دانشجوی جوان لهستانی وارد شهر پاریس شد ودرخانه خواهرخود «برونیا» که زن «دکتر کازیمیردلوسکی» بود ، منزل گرد وبدانشگاه «سوربون» اطلاع داد که مشغول رساله خود میباشد

در سال ۱۸۹۵ مانیااسکلو دووسکا پس ازگرفتن دانشنامه در علوم ، با «پی یر کوری» رئیس کارهای فنی آموزشگاه فیزیك و شیمی شهر پاریس ازدواج نمود • کوری در اینموقع بواسطه قانون بزرگی که درمغناطیس کشف کرده بود شهرت یافت •

« اوکوری » درکتاب خود تراز نامه جدیت و کوشش مادرش را در این موقع چنین شرح میدهد : « ماری دو دانشنامه گرفته ومسابقه برای ورود در دوره «آگرکاسیون» راگذرانده وبررسیهای دقیقی راجع بخاصیت آهن رباثر فولاد های مرطوب کرده بود•»

بدینطریق معلوم شد نخستین آرزوی ماری کوری گرفتن درجه دکترای درعلوم بود

ولی لازم بود وی موضوع بیسابقه‌ای را پیداکرده و رساله خود را در آن باب ترتیب دهد • تنها چیزی که در اینموقع نظر اورا جلب کرد • اشعه «بك کرل» بود • ناگهان ماری بفکر افتاد که در صدد جستجوی منبع این نیروی خارق‌العاده برآید•

خانم کوری درآزمایشگاه مکانیك آموزشگاه فیزیك وشیمی بازمایشهای خود مشغول شد •

« هانری بك کرل» دریافته بود که اشعهٔ تازه درهوا ویادر هر گازی که تولید شوند ، تخلیه الکتریکی شدیدی بوجود می آورد ومانند اشعه «لنار»واشعه مجهول ، گازهارا یونیزه مینماید

خانم کوری وقتی از آزمایشهای بك کرل وبررسیهای وی آگاهی یافت بدین فکر افتاد که چرا ماده دیگری جز اورانیوم دارای این نیروی فوق‌العاده نیست •

در پیرامون همین اندیشه درصدد بررسیهای تازه‌ای برآمد و عاقبت کشف کرد که کلوخه‌های « توریوم» نیز اشعه ای مانند اورانیوم بوجود می آورد• بدین طریق خانم کوری برای نخستین بار بخاصیت « رادیو آکتیویته» پی برد وبلافاصله چندی بعد در حضور جمعی از دانشمندان کشف خودرا بیان کرد ومعلوم شدخاصیت رادیوآکتیوی ماده تازه خیلی بیش از اورانیوم وتوریوم میباشد اما این ماده باهیچیك از فلزات وشبه فلزاتی که تا آن موقع کشف شده بود شباهت نداشت

وهمه حدس زدند که باید این یکماده جدیدی باشد •

خانم کوری بخواهر برونیا در اینخصوص گفت :

« بعدانی که این خاصیت عجیبی که من مشاهده کرده ام مربوط بماده مجهولی است دانشمندان همه بمن می گویند بلکه درآزمایش خود دچار اشتباهی شده ام ولی من یقین دارم که بهیچوجه درآزمایش های من اشتباهی رخ نداده است•

همین وقت بود که گابری بل لیپمان یادداشت پر از امید خانم کوری را بفرهنگستان علوم فرستاد .

دختر کاشف رادیوم دراینجا می نویسد ، «پی یر کوری» با یکدنیا علاقه و کنجکاوی مشغول ادامه پیشرفت‌های نمایان زنش در کشف تازه شد بدون آنکه خودرا در آزمایشهای زنش دخالت دهد ، درضمن اندرزها ودستورهائی بوی میداد ودر نتیجه موفقیتی که نصیب همسرش در این زمینه شده‌بود رفته رفته ازبررسیهای خودراجع باجسام متبلور دست کشید وبکمك ماری شتافت تا اورا در شناختن ماده تازه زود تر بمقصود برساند . .

« ازاین موقع (مه یاژوئن سال ۱۸۹۸) کوری وزنش مشغول ادامه آزمایشهای خودشدند ومدت هشت سال شب وروز وقتشان را در این راه صرف می کردند که ناگهان حادثهٔ ناگواری آندورا از هم جدا ساخت• پی یر کوری درنتیجهٔ حادثهٔ اتومبیل وفات یافت •

« ما نمی توانیم ونمی بایستی اپرسیم در اینمدت هشت سال چه‌چیزهائی‌ماری وپی یر کشف کردند• همینقدر بایددانست بخش رادیوآکتیو درعلوم مولود مساعی این زن وشوهر میباشد• ماری کوری اگرچه‌ازمرك شوهر وهمکارصمیمیش فوق‌العاده متاثرشد ولی دنباله آزمایش‌های خود را قطع نکرد وهمانطور تا آخرین نفس مشغول کار بود »

در ماه ژوئیه ۱۸۹۸ که ماری‌وپی یر کوری از وجود ماده تازه درکلوخه‌های اکسیددورانیوم اطلاع حاصل نمودند بفرهنگستان علوم پاریس پیشنهاد کردند که بافتخار میهن اصلی ماری‌نام‌ماده تازه‌را «پولونیوم» بگذارند•

اما پس از چندی نام‌آن عوض‌شد و به «رادیوم» موسوم گردید• بدست آوردن اینماده که از تمام فلزات وشبه فلزات خاصیت رادیو آکتیویش زیادتر است بسیار مشکل وطاقت فرسا است • «او کوری» در کتاب خود مساعی پدر و مادرش‌را دراین‌راه بطور مفصل شرح‌داده‌است.

تنها چیزی که درخصوص رادیوم کشف نشده‌بود همانا وزن اتمی آن بود که این قسمت رانیزخانم کوری پس‌ازمدتها زحمت درسال ۱۹۰۲ کشف کرد ومعلوم شد وزن اتمی رادیوم ۲۲۵ می باشد .

یکسال بعد جائزه نوبل درفیزیك نیمی نصیب «هانری‌بك کرل» و نیم دیگر ازآن‌خانم وآقای کوری شد•

او کوری مینویسد یك‌چیز دشمن مادرش محسوب‌میشده وآن شهرت بوده است• ماری‌برای فرار از مردم غالبا از آزمایشگاه و خانه خود خارج‌نمیشد، ازترس‌اینکه مبادا دنباله آزمایشهایش قطع گردد•

روز نوزدهم آوریل سال ۱۹۰۶ چرخ اتومبیل بارکش سنگینی ازروی سرپی یر کوری گذشت ویکی ازبزرگترین خدمتگذاران‌عالم‌بشریت راازمیان برداشت•

اما همانطور که گفته شد خانم کوری تا آخر عمرش چه درفرانسه وچه درامریکا در هر کجای دنیا که بودمشغول آزمایشهاعلمی بود

«از روزنامه اونان »

(همه رنك ماهوت)

بافت کارخانه وطن اصفهان — جزئی فروشی بابهای مقطوع وعمده فروشی دارای پیمان خاص خواهد بود

خیابان شیخ - برابر باشگاه ایران

آ — ۵۵۸۶ — ۴ — ۱۰

یکدستگاه

دوج اتوبوس ۲۷ نفره که فعلا درخط ۲ کارمیکند برای اجاره ویافروش (نقدواقساط) موجود است طالبین در خیابان سعدی (شیخ) بمقابل شرکت سهامی قماش خیاطی اتومبیل به آقای حبیب‌الله الیاس وتلفن (۵۴۴۴) مراجعه فرمایند آ — ۶۱۲۷ — ۳ — ۳

آگهی

باین وسیله انحلال شرکت سهامی صادرات نمك را بر حسب تصمیم مجمع عمومی فوق‌العاده مورخ ۲۵ خرداد ۱۳۱۷ اعلام داشته و اخطار مینماید بستانکاران شرکت نامبرده میتوانند از تاریخ نشر این آگهی تاسه ماه برای تصفیه حساب خود شخصا یا توسط نمایندگان خود با مدارك لازمه بدفتر هیئت تصفیه در دفتر باز رسی دولت در بانك فلاحتی وصنعتی ایران مراجعه نمایند •

هیئت تصفیه شرکت سهامی نمك

آ - ۵۸۹۶ — ۳ — ۳

شورلت فردوج پلیموت بیوك الوزمبیل سیستم ۱۹۳۷

از بنگاه صمیمی خیابان سعدی خریداری نمائید تلفن ۷۰۰۴

آ — ۶۱۵۰ — ۳ — ۵

دکتر رضا هشترودی

متخصص جراحی و امراض تناسلی

معالجه مخصوص برای چاقها (اوبز) و اشخاص عقیم پذیرائی صبح ۸ تا ۱۲ عصر ۴ تا ۸

نشانی خیابان شاهپور بهلوی حمام شاهزاده آ — ۶۲۳۹ — ۱ — ۸

دکتر محمد بهرامی

درخیابان البرز چهار راه حاجی‌مهراب

کما فی السابق از بیماران پذیرائی مینماید

آ — ۶۱۵۲ — ۳ — ۱۰

کتاب ریشه شیعه

ترجمه کتاب اصل‌الشیعه که از حیث موضوع بهترین کتابی‌است که راجع بعقاید شیعه تالیف گردیده جدیداً ازچاپ خارج شده درشرکت تضامنی علمی خیابان ناصر خسرو و در سایر کتابخانها بفروش میرسد آ — ۶۰۰۴ — ۳ — ۱۰

مطب دکتر یحیی پویا

متخصص در مالاریا — امراض جلدی و میکرب شناسی خیابان یوسف‌آباد کوچهٔ سپهبد

اوقات مطب ۴ تا ۸ بعد از ظهر

آ — ۴۴۲۴ — ۴۸ —

آگهی

نظر باینکه منظور شهرداری از صدور پروانه های ساختمانی آن است که ساختمان‌ها باید باسلوب و سبك پسندیده و طبق اصول بهداری که بصلاح مالك و اهالی می باشد انجام گیرد و در نتیجه برزیبائی پایتخت کشور شاهنشاهی هم افزوده شود صاحبان ساختمان ها از تاریخ ۲۰٫۸٫۱۷ موظف خواهند بود پروانه ساختمانی ویك نسخه نقشه‌جات مصوبه‌را قاب کرده و در کارگاه ساختمان درمحل محفوظی بیاویزند تا مهندسین مربوطه اداره فنی شهرداری باسانی بتوانند در هرموقع مطابقت ساختمان را بانقشه جات مورد بررسی قرار دهند • چنانچه نقشه ساختمانی در محل ساختمان بشرح نامبرده بالا موجود و دسترس نباشد از ساختمان جلو گیری بعمل خواهد آمد •

شماره ۱۸۱۵۸ — **شهرداری تهران**

آ — ۶۲۴۰ — ۱ — ۲

آگهی

قطعات زیر ازاراضی خندق بین دروازه دولت تا سه راه شمیران در مقابل وجه نقد طبق مقررات مربوطه بطور مزائده بفروش میرسد طالبین میتوانند برای دیدن نقشه همه روزه بدائره اموال شهرداری مراجعه و پیشنهادهای خود را درپاکت سربسته و لاك و مهر شد باقید جمله (راجع بمزائده قطعه زمین شماره— از اراضی خندق بین دروازه دولت تاسه راه شمیران) تا آخر وقت اداری روزیکشنبه ۲۲٫۸٫۱۷ بدفتر شهر داری تسلیم • نمایند •

شماره ترتیب	شماره قطعه	مساحت زمین بمتر مربع	مبلغ سپرده برای هریك قطعه
۱	قطعه ۲۴	۲۱۷٫۳۸	۱۵۰۰ ریال
۲	« ۲۵	۲۸۶٫۷۰	« ۲۰۰۰
۳	« ۲۶	۳۰۶٫۲۵	« ۲۲۰۰
۴	« ۲۷	۲۵۸٫۳۸	« ۱۷۵۰
۵	« ۲۸	۱۹۴٫۷۵	« ۱۴۰۰
۶	« ۲۹	۲۳۱٫ —	« ۱۵۰۰
۷	« ۳۲	۳۸۲٫۹۵	« ۲۵۰۰
۸	« ۳۳	۲۸۳٫ —	« ۱۷۵۰
۹	« ۳۴	۲۸۹٫۹۰	« ۲۰۰۰
۱۰	« ۳۵	۴۰۴٫ —	« ۲۵۰۰

پیشنهاد دهندگان بایستی قبلا مبلغ سپرده را برای هریك قطعه که داوطلب خرید شده اند درمقابل قبض رسید بصندوق درآمد شهرداری پرداخت و قبض آنرا پیوست پیشنهاد خرد نمایند تا درصورت اصابت مزائده حائز حد اکثر وامتناع ازقطعه معامله مبلغ سپرده بنفع شهرداری برداشت شود •

به پیشنهادهائیکه قبض سپرده پیوست نباشد و یا ماخذ قطعی خرید تعیین نشده‌باشد ترتیب اثر داده نخواهد شد •

پیشنهاد های رسیده‌درساعت چهار عصر روز ۲۴٫۸٫۱۷ در هیئت نظارت هزینه شهرداری باز وخوانده میشود حضور پیشنهاد دهندگان آزاد و شهرداری در رد یا قبول پیشنهادها مختار است • شماره ۱۸۴۰۶ — آ — ۶۲۵۰ — **شهرداری تهران**

باطلاع عموم دوستان میرساند

نام فامیلی اینجانب حسینعلی بناء کاشانی به حسینعلی ایزدمهر تغییر یافته است متمنی است بعداز این بنده را باین اسم معرفی نمایند

آ — ۶۱۸۲ — ۲ — ۳ **حسینعلی ایزدمهر**

تاریخ بیهق

تالیف ابوالحسن علی بن زید بیهقی با تصحیح وتعلیقات آقای بهمنیار استاد دانشگاه منتشرشد

کتابفروشی دانش خیابان سعدی

آ — ۶۱۵۹ — ۳ — ۳

بخش دوا خانه		جای دواخانه
بنگاه داروئی شبانه سیه		میدان سپه
۱	فرانسه	ناصر خسرو
۲	آلمان	لاله‌زار
۳	سوفر	شاه
۴	پروین	انصاری
۵	حقیقی	خانی آباد
۶	جالینوس	مولوی
۷	اقبال	سرآب منگل
۸	سعادت	عباس آباد
۹	بین‌المللی	انصاری

دواخانه‌هائی که‌در تمام‌شبانه‌روز باز است

دو اخانهٔ جالینوس بخش ۶ خیابان اسمعیل بزاز دواخانه میرزا یکیان واقع در خیابان شاه.

دواخانه داریوش خیابان شاه (اسلامبول)

پستهائیکه ۴ شنبه(فردا) حرکت میکند

شمیران — اصفهان — فارس — کاشان

خوزستان — ورامین — چالوس — نوشهر

شهر ری

خارجه‌زمینی :خط عراق عرب—خط هندوستان

هوائی : خط‌عراق عرب

چاپخانه شرکت سهامی چاپ

نمایشها

برنامه امشب‌سینماها

سئانس یکم ساعت ۷

و سئانس دوم ساعت ۹ بعد ازظهر

ایران: فیلم اسرارمادام بلانش باشتراك ایرن دون

پارس: فیلم ناطق سرگذشت یك‌قهرمان س ۲

جهان : فیلم ناطق اشکهای عشق

خورشید : فیلم ناطق علامت کرك

دیده‌بان: فیلم ناطق ا و خطرناك است

سپه: فیلم ناطق آخرین والس باشتراك ایوان پطروویچ

فردوسی : فیلم ناطق‌زن قشنك‌دوهزارساله

قصر : فیلم ناطق دوشیزه هندی

علی : فیلم ناطق نسل شجاعان

میهن : فیلم ناطق دختر دهاتی

همای: فیلم ناطق جنك حقیقی ۱۹۱۴ - ۱۹۱۸

تقویم اطلاعات

سه شنبه

نوع تاریخ	روز و ماه	سال
شمسی پارسی	۱۷ آبان	۱۳۱۷
قمری هجری	۱۵ رمضان	۱۳۵۷
مسیحی میلادی	۸ نوامبر	۱۹۳۸
عبری صهیونیت	۱۴ حشوان	۵۶۹۹

طلوع آفتاب ۶ ساعت ۵۱ ودقیقه بعداز نصف شب

غروب آفتاب ۵ ساعت و ۱۹ دقیقه بعداز ظهر