با اعلام نتیجه پیروزی عظیم و بیسابقه جانسون بر گلدواتر در انتخابات ریاست جمهوری امریکا

صلح بر جنگ پیروز شد

جانسون گلدواتر را از صحنه سیاست جهان محو کرد

اطلاعات

چهارشنبه ۱۳ آبانماه ۱۳۴۳ . . . . . شماره ۱۱۵۳۱

. . . . . سال سی و نهم . . . . . تکشماره ٤ ریال

جانسون آنچنان پیروزی راکه میخواست ، یعنی پیروزی مطلق بدست آورد، و کنگره را نیز تسخیر کرد .

گلدواتر وقتی رای داد گفت هر چه خدا بخواهد میشود .

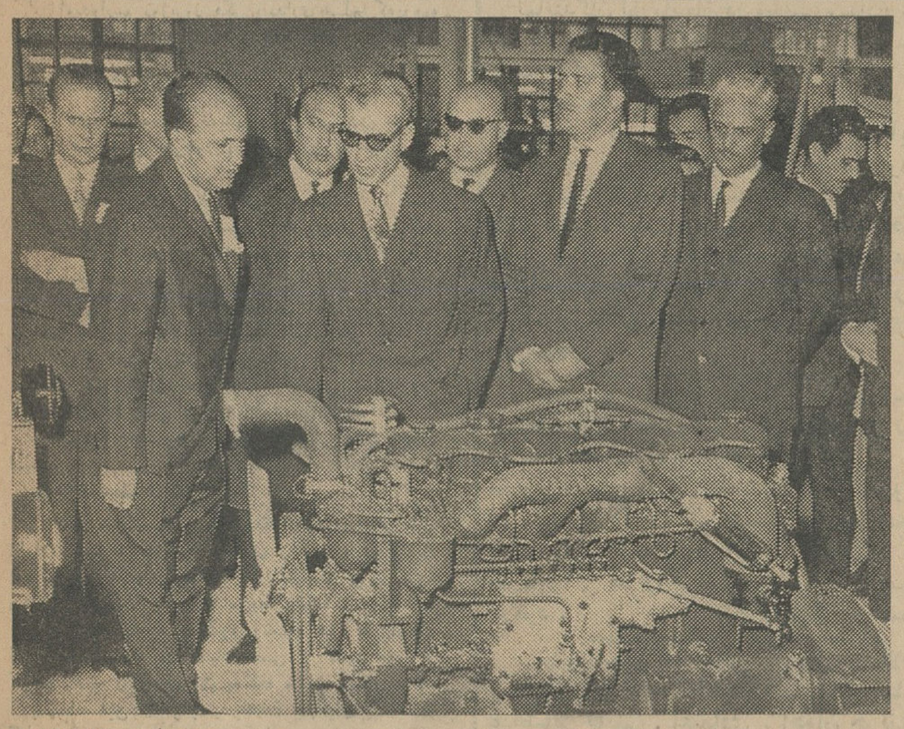

اعلیحضرت همایون شاهنشاهی موتور یکی از تراکتورهای بی-ام ولوو را ملاحظه میفرمایند . آقایان وزیر کشاورزی- وزیر اقتصاد ملی- مهندس شریف امامی در طرف چپ وجناب آقای نخست وزیر و پرویز نصیرپور در طرف راست شاهنشاه دیده میشوند

- در «کالج انتخاباتی» جانسون بیش از ۹۰ درصد آراء را بدست آورد
- نه دهم ایالات آمریکا به جانسون رای دادند
- گلدواتر پس از احساس شکست خوابید وگفت ازاعلامیه خبری نیست!
- شوروی اعلام کرد نتایج انتخابات امریکا جالب است

دیشب زلزله آمد

مردم بوسیله تلفن خبرزلزله را بیکدیگر میدادند. درشهر های استان مرکزی زلزله مردم را بوحشت انداخت

در حدود ساعت ۹ بعد از ظهر دیروز زلزله خفیفی در تهران حادث شد وعده بسیاری از مردم متوجه وقوع زلزله گردیده و جمعی باتلفنهای مکرر

بقیه در صفحه ۱۳ ستون پنجم

اطلاعیه

سازمان اطلاعات وامنیت کشور

طبق اطلاع موثق وشواهد و دلایل کافی چون رویه آقای خمینی و تحریکات مشارالیه برعلیه منافع ملت وامنیت و استقلال تمامیت ارضی کشور تشخیص داده شد لذا در تاریخ ۱۳ آبانماه ۱۳۴۳ از ایران تبعید گردید.

انعکاس انتخاب جانسون در تهران

- رؤسای مجلسین شکست گلدواتر را نجات صلح میدانند
- مردم میگویند آمریکائیها باآراء خود نشان دادند که طرفدار صلح و رفع تبعیض نژادی هستند

تهران پیروزی جانسون را در انتخابات ریاست جمهوری بعنوان ادامه راه صلح و حصول تفاهمهای بیشتر بین‌المللی تلقی و ازآن استقبال کرد وشکست گلدواتر را بمنزله پشتیبانی مردم ایالات متحده آمریکا ازهمزیستی مسالمت امیز و احتراز از جنك سوم جهانی دانست . مردان و زنان اهل سیاست و پارلمان و کسانیکه بامور مختلف اجتماعی میپردازند ونیز افراد طبقات گوناگون امروز درتماس باخبرنگاران سیاسی ، پارلمانی و اجتماعی اطلاعات این موضوع راتائید کردند .

بقیه در صفحه دوم

شاهنشاه

کارخانه شرکت زامیاد

سازنده تراکتورهای بی-ام ولوو درایران را رسما افتتاح فرمودند

- تولید کارخانه در سال اول در حدود ۶۰۰ تراکتور و در سالهای بعدنا ۲۰۰۰ تراکتور درسال خواهدبود
- دراین کارخانه، علاوه بر تراکتور، ماشین آلات مختلف کشاورزی، لوازم یدکی تراکتور، رادیاتور- های مختلف ، باطری و سایر وسائل ضروری ماشین آلات کشاورزی ساخته میشود
- تاسیس کارخانه تراکتور سازی در ایران با توجه برفورمهای اخیرگام مؤثری در توسعه کشاورزی و صنعتی کشور خواهد بود
- در کارخانجات مزبور ۲۱۷ نفرمهندس، تکنیسین کارگر وکارمند مشغول بکار هستند

شرح درصفحه آخر و ۱۳

دولت اموال غیرمنقول عمومی را به ثبت میدهد

کلیه طرق وشوارع عامه وکوچه‌های عمومی وبستررودخانه‌ها وزمینهای ساحلی بنفع دولت به ثبت داده میشود

- **بخشنامه‌ها و فوایین بصورت مجموعه‌ای درمی آید و دراختیار دفاتر گذاشته میشود**

امروزکسب اطلاع شد که طرحی تهیه‌شده که بموجب آن اراضی اطراف دریاها ودریاچه ها، همچنین رودخانه هاو چشمه هاوبطور کلی اموال عمومی غیرمنقول که حق کسی نیست، بمالکیت دولت درآید وبه ثبت برسد .

این طرح درثبت کل تهیه شده است وامروز آقای وزیر دادگستری ضمن بازدیداز اداره ثبت به آقای سلحشور مدیرکل این اداره تاکید کرد که کمیسیون مربوط هرچه زودتر کارخود را تمام کند .

آقای دکترعاملی وزیردادگستری ضمن اظهاررضایت ازخاتمه ثبت عمومی وپیشرفت کار ادارات ثبت اظهارداشت: کمیسیونی که مشغول تکمیل طرح ثبت اموال غیرمنقول موجوددر سراسر کشور بنفع دولت است، باید هرچه زودتر این طرح رابرای تصویب آماده کند.

- **وصول عوارض قانونی**

آقای وزیردادگستری که امروز از قسمت‌های مختلف ثبت کل بازدید میکرد پس‌از مشاهده نتیجه کار این قسمت ها به آقای سلحشور دستورداد تاکلیه بخشنامه های موجود ثبتی ، مخصوصا بخشنامه های مربوط به مالیات جمع‌آوری گردید وپس‌از تنظیم و تنقیح بصورت مجموعه‌ای درآید ودر اختیار دفاتر قرارگیرد .

آقای سلحشور مدیر کل ثبت در باره دفتراملاك بازداشتی واقداماتی که برای تسهیل کار دفاتر درمورد اطلاع ازوضع املاك بازداشتی انجام شده است توضیحاتی به آقای دکترعاملی داد ووزیر دادگستری ضمن تایید این اقدامات دستور داد بازرسی هائی که درباره عوارض قانونی وصول شده از طرف دفاتر، انجام میشود همچنان دنبال گردد تاحقوق دولت بطور کامل وصول گردد .

ثبت راهها وکوچه‌ها

ماده ٤ طرح جدیدی که تهیه‌شده و آخرین مراحل خودرا میگذراند ، ثبت مالکیت دولت نسبت به کلیه طرق وشوارع عامه و کوچه های عمومی پیش‌بینی شده است .

یك مقام ثبت کل بخبرنگار ما گفت: باتصویب این طرح دیگر درخواست ثبت نسبت به اراضی اطراف دریاچه‌ها یا دریاو کوهها، ازطرف اشخاص مانند قبل پذیرفته نخواهد شد ، بلکه این عمل بااجازه وشرائط خاصی انجام میگیرد و بطورکلی ، کلیه اموال عمومی که صاحبی برای آن شناخته نشده بمالکیت دولت درمی‌آید .

رابرت کندی کیتینك راشکست دادوسناتورنیویورك شد.

آخرین نتایج انتخابات

برای انتخاب بریاست جمهوری بایستی کاندیدا ۲۷۰ رای ازمجموع ۵۳۸ رای کالج انتخاباتی را بدست آورد تاآخرین ساعات امروز نتیجه چنین بوده است:

جانسون: ٤۸٦ رای

گلدواتر ۵۲

مجموع آراء خوانده شده بنفع جانسون ۳٦٫۷۵۳٫٤۸٦

مجموع آراء خوانده شده بنفع گلدواتر ۲۳٫۳۷٤٫۰٦٦

معاون هواپیمائی شوروی طی مصاحبه‌ای اعلام کرد:

خط هوائی ایران وشوروی

بزودی باهواپیماهای سریعتری مجهزخواهد شد

بعدازظهر دیروز آقای «الکساندر بسیدین »معاون اداره خطوط بین‌المللی شوروی که بااولین پرواز هواپیمای خط مسکو - تهران به تهران آمده است دریك مصاحبه مطبوعاتی شرکت کرد و اطلاعاتی پیرامون شرکت «ایروفلوت» و خطوط هوائی شوروی دراختیار خبرنگاران جرایدگذاشت و اعلام داشت که بزودی هواپیماهای سریعتری درخط تهران مسکو بکار میافتد و یك هیئت ایرانی از شوروی دیدن میکند .

- **خط مهم هوائی**

آقای بسیدین دراین مصاحبه از استقبال مطبوعات ایران از افتتاح خط هوائی دوکشور سپاسگزاری کرد و گفت: از نظرماخط هوائی تهران مسکو اهمیت فراوان دارد و خطی است که از نظرروابط جهانگردی و اقتصادی حائز اهمیت است .

معاون هواپیمائی شوروی افزود : راه هوائی مسکو به اروپا علاوه برآنکه سهلتر است، ارزانتر نیز میباشد ، خصوصا در مورد کشورهای اسکاندیناوی این موضوع فوق‌العاده محسوس است، زیرا راه مسافرت به فنلاند از کشور های دیگر ۱۰۳ دلار گرانتر از راه مسکو به هلسینکی «پایتخت فنلاند » است وساعات پرواز نیز بمراتب بیشتر است .

روابط هوائی شوروی باسایر کشور ها اعم ازاروپا و آسیا و کلیه نقاط آفریقا بوسیله شرکت «ایرفلوت » برقرار میشود .«ایرفلوت » اخیرا چهلمین سال تاسیس خود راجشن گرفت و اکنون یکی از بزرگترین شرکت هواپیمائی جهان است. امسال مابیش از ۳۰ میلیون مسافر به کلیه

بقیه در صفحه ۱۳ ستون دوم

طبق قانون جدید مالیات بردرآمد

پیشه‌ور عمده بازرگان شناخته میشود

پیشه‌ور جزء ازمالیات معاف خواهدشد

- **پیشه‌ور متوسط مالیات مقطوع پرداخت خواهدکرد**

برابر با قانون جدید مالیات بردرآمد ازاین پس پیشه وران عمده باید دفتر بازرگانی داشته باشند و مالیات آنها براساس معاملات آنها، بامراجعه بدفاتر قانونی تشخیص وصول خواهد شد .

در قانون جدید مالیات بر درآمد برای اصناف ، مثل بازرگانان ودسته های دیگر ، براساس تشخیص واقعی درآمد ، مالیات تعیین میشود.

- **در قانون جدید**

خبرنگارما در این زمینه مینویسد: در حال حاضر اعضای صنف و پیشه وران جزء بر طبق فرمولی مالیات مقطوع می‌پردازند. فقط آنهائی که بطریق بازرگانی و شرکت نگهداری میشوند براساس دفتر بازرگانی ، مالیات خود را پرداخت میکنند.

در قانون مالیاتی از آنجائی که بین پیشه‌ور جزء و عمده مرز معین وجود نداشت ، لذا ترتیب جدیدی داده شد تایك صنف به نسبت درآمدبه دسته های مختلف تقسیم شود .

ترتیب جدید این است . همه پیشه‌وران مثل بازرگانان مالیات را براساس درآمد میپردازند . اما از آنجائیکه درآمد ۱۲ هزار تومان در سال از مالیات معاف است پیشه‌وران جزء که درآمدشان پائینتر از ۱۲ هزار تومان میباشد خودبخود از پرداخت مالیات معاف خواهند بود .

بقیه پیشه وران و اصناف بدو دسته تقسیم میشوند یك قسمت آنهائی که درآمدشان متوسط است ، ودسته دیگر آنهائیکه درآمدشان قابل توجه میباشد .

برای تعیین مرز بین این دو دسته وزارت دارائی ابتدا ازهمه درآمدها ممیزی بعمل میآورد ، آنگاه درآمد کم راکه از ۱۲ هزار تومان ببالا میباشد تا مقداری ، مثلا ۵۰ هزار تومان (این رقم فرضی است) مالیات مقطوع میگیرند بقیه را موظف بداشتن دفتر بازرگانی مینمایند ودر زمره بازرگانان بحساب میآورند و باین ترتیب مرزی بین درآمد متوسط و درآمد زیاد اعضای اصناف بوجود میآید .

خبرنگار ما گزارش میدهد تا معاف شدن ۱۲ هزار تومان درآمد سالانه ا زمالیات ،بیش از ۷۰ تا ۸۰ در صد اعضای اصناف در تهران و شهرستانها از پرداخت مالیات معاف خواهند شد و مشکل اساسی اصناف بخصوص پیشه وران جزء مرتفع میگردد .

بنام خدا

جاوید باد شاهنشاه ایران

جلسه مجمع عمومی سندیکای کارگران صنف زهتاب بنابدعوت قبلی در جرایدرساعت ٤ بعدازظهر سه‌شنبه ۱۲٫۸٫٤۳ در محل اتحادیه کشتارکنندگان گوسفندی (قصاب) تشکیل گردید ، نخست اساسنامه جدید مورد تصویب قرار گرفت و اخذ آراء بعمل آمد و منتخبین در جلسه هیئت مدیره بشرح و سمت های زیر تعیین گردیدند .

۱- آقای حاجی عبداله منغاکی ، دبیر - آقایان هیئت مدیره ۱- رضا صوفیانی بروجردی ۲- آقاحاج اسداله زهتابی ۳- حاجی اکبر استاد علینقی ٤- آقای رضا شیر مست ۵- آقای ابراهیم افشار کبیر حسینی ٦- آقای محمد حسین الهیار شاهسون ۷- آقای سیدعباس فلاحتی ۸- آقای احمد ابراهیمی .

سندیکای صنف زهتاب استان تهران

آ-۱۵۹٤۹

بدستور آقای مهندس قره‌گزلو مدیر عامل شرکت کارخانجات ایران ظرفیت کارخانه قندکرج ازسیصدتن به ششصدتن افزایش یافت.

مشروح جریان انتخابات امریکا در صفحات ۳-٤-۱۳ و ۱۵ -شریح نظریات جانسون و گلدواتر در صفحه ۵ بیوگرافی دو کاندیداو معاونان آنها وهم چنین توضیحات مربوط به چگونگی انتخابات ومعانی اصطلاحات انتخاباتی در صفحه عبور از ۵ قاره چاپ شده است .

دعوت عام

ازنمایندگان مردم تهران

کمیته محلی مامور انتقال قلعه «شهرنو» بدین وسیله ازشورایعالی شهروکلیه انجمن های محلی شهرتهران ونمایندگان شوراها ومحلات شمال ،جنوب، شرق،غرب، ومرکز تهران دعوت میکند که بمنظوراتخاذ تصمیم مهمی درمورد انتقال قلعه بنقطه‌ای درخارج تهران نماینده خودرا به‌جلسه‌ای که روز سه‌شنبه نوزدهم آبانماه ساعت‌چهار بعدازظهر در محل کمیته درشهرداری ناحیه چهار تشکیل میشود معرفی کنند .

کمیته مامور انتقال قلعه

۱-۲ آ-۲۸٦۳۸

مشترکین محترم آب تهران

شعبه های بانك ملی ایران درتهران وحومه علاوه بر آب بها وجه سفته ها راهم دریافت میکنند . رسید بانك بمنزلهٔ لاشهٔ سفته است . لطفاً همیشه به بانك مراجعه فرمائید .

سازمان آب تهران

شرکت صنایع فلزی حفاظ

سازنده بهترین مصنوعات فلزی لوازم دفتر و منزل

تلفن فروشگاه ۷۵۶۵۳۱

بیسکویت گرجی

بیسکویت نیس «نارگیلی» با نارگیل تازه جدید و بی سابقه

تهران از پیروزی جانسون خوشحال است

بقیه از صفحه اول

● **نظر رئیس مجلس سنا**

آقای مهندس شریف امامی رئیس مجلس سنا نظرخودرا درباره پیروزی جانسون چنین بیان کرد : نظربعلاقه خاصی که همه‌مردم جهان بصلح‌دارند همه امیدوار بودند که جانسون پیروز شود ورای قاطعی که ملت‌آمریکا بوی‌دادنظر ملل دنیا راتائید کرد، سیاست جانسون به‌دنیا چنین معرفی شده‌بود که‌او درحفظ‌صلح جهان میکوشد وما بسیار خوشوقتیم که ایشان موفق شده‌اند وامیدواریم مجاهدات کندی فقید رادرراه‌حفظ صلح جهان و تخفیف تشنجات بین‌المللی دنبال کنند و دراین راه قدمهای موثری بردارند .

● **پیش‌بینی میشد**

آقای مهندس عبدالله ریاضی رئیس مجلس شورایملی درباره انتخاب‌مجدد «جانسون» اظهار داشت: پیش‌بینی میشد که «جانسون» بررقیب خود پیروزگردد. انتخاب«جانسون» باوضع فعلی‌دنیا یقینا دراستقرار صلح خیلی‌تاثیر خواهد داشت .

امیدواریم روزبروز فکر پایداری صلح که‌درهمه ممالك بزرك و کوچك وجود دارد بنفع ملل جهان تقویت شود .

● **ماخوشوقتیم :**

آقای‌دکتر محمود ضیائی رئیس‌کمیسیون خارجه مجلس شورایملی نظرخودرادر باره پیروزی «جانسون» چنین‌بیان کرد :

انتخاب ایشان خیلی تعجب‌آور نبود . در تمام محافل جهانی انتخاب «جانسون» قطعی بنظر میرسید. انتخاب «جانسون» بنفع دنیاست وحتما تشنج‌ها تخفیف خواهد یافت .

رئیس‌کمیسیون خارجه مجلس شورایملی درباره سیاست خارجی «جانسون» چنین اظهار نظرکرد :

رویه «جانسون» کاملا معلوم بود ، اوبعد از «کندی» همیشه‌برای حفظ صلح کوشش میکرد ودر آینده نیزحتما همین رویه‌را ادامه خواهدداد.

انتخاب «جانسون» موجب خوشوقتی ملت ایران است .

● **وحشت مردم**

خانم شهباز مدیردبستان‌دخترانه همایون‌خواجوی اظهار داشت : نظرهمه جهانیان و مردم‌ایران براین بودکه‌اگر گلدواتر درانتخابات امریکا پیروز شود و عنوان ریاست جمهوری امریکا رابدست آورد دنیا بسوی جنك کشانده میشود ومعلوم نبودکه باوجود قدرت‌های‌اتمی که در اختیار بعضی از کشور ها قرار گرفته وضع دنیاو بشریت به‌کجا منتهی میگردید .

بحمداله این اضطراب و وحشت جهانیان باشکست گلدواتر و پیروزی جانسون که‌الحق‌میتوان وی‌رایکی ازحامیان صلح‌دانست برطرف گردیدو مردم میتوانند امیدوار باشندکه تاچند سال دیگر جنك وقوع نخواهد یافت وفرشته صلح پروبال خودرا همچنان بر روی دنیا خواهد گسترد .

● **نفوذ بردل‌ها**

آقای دکتر مشیری‌دبیر دبیرستان «امروز»اظهار داشت :

پس‌از قتل ناجوانمردانه کندی ، جانسون که سمت معاونت وی‌را داشت ، در حقیقت مشاور عالی اونیز بود روی کارآمد ودر اینمدت توانست‌در میان مردم آمریکا نفوذ پیداکند واینك‌با انتخاب مجدد او امیدمیرود بانیات صلحجویانه‌ای‌که دارد مردم جهان بتوانند درصلح‌و آرامش همیشگی زیست نمایند .

موضوع تبعیض نژادی دردنیای کنونی ، فکر سخیفو مطرودی استو متاسفانه گلدواتر هم ازاین فکرطرفداری میکرد . امادر عمل دیدیم‌که این فکر طرفداری ندارد .

دردنیای امروزرنك پوست ، مذهبو نژادکوچکترین اثری نمیتواند درامور اجتماعی و سیاسی داشته باشد وچه‌بسا سیاه پوستانی هستندکه تفوق خودرا عملانشان میدهند ، شکست گلدواتر در انتخابات خوددلیل بارز و قاطعی براثبات این مدعا است .

ننك ابدی

آقای «نودوشنی» یکی از کارکنان دولت اظهار داشت :

نسل‌مادر حیات خود صدمات بسیار بزرگی از جنك بزرك جهانی دوم دید و باوجودیکه جنك مدتها است پایان پذیرفته هنوز اثرات معنوی و اجتماعی آن بخوبی باقی است و زیانهائی‌که عالم بشریت از این جنك متحمل شداگر هم بعداز مدتهای مدید جبران شود ، خاطره‌اش بعنوان یك ننك ابدی ، بردامن بشرباقی خواهد بود .

درسالهای اخیر نیز چندبار تشنجات شدید در روابط بین‌المللی بوجود آمدو تغییرات اخیر درشرق و غرب ، نگرانیهای جدیدی راباعث شدکه خوشبختانه اکنون‌رفع‌شده است وپیروزی جانسون نیزکه ادامه دهنده راه‌کندی فقید است برای‌تمام مردم دنیا ایجاد شعف میکند .

من آرزو میکنم‌که مردانی درکار اجتماعی موفق باشندکه سلامت‌وآرامش برای مردم دنیا آرزومیکنند.

سرنوشت دنیا !

آقای مظفرقربانی یکی‌از رانندگان شرکت واحد اتوبوسرانی تهران چنین اظهار داشت :

باپیروزی جانسون درانتخابات برای مدت زیادی صلح جهانی برقرار شدتا مردم در رفاه‌و آسایش‌زندگی کنند . برای‌آنکه گذشته نشان دادکه جانسون‌حقیقتا طرفدار صلح درتمام دنیا میباشد .

اگرگلدواتر پیروز میشد معلوم نبود سرنوشت دنیابه‌کجا کشانده میشدواین خواست خداوند بودکه اودر انتخابات شکست بخورد .

خانواده های : **کی زاد . پاسدار . اسدیان . نگهبان. دیده بان . آزادگان . زمانپور . عهدیه . هاشمی هنرمندیان .ناظریان . هدایت.خداداد**

باکمال تاسف فوت شاروان **یحیی خوانساری (کی‌زاد)** را به اطلاع دوستان‌و آشنایان‌میرساند. مجلس ترحیم آنمرحوم روز پنجشنبه ۱۴ آبان‌از ساعت ۳تا ۵ بعد از ظهر در مسجد مجد و ختم زنانه همانروز در منزل شخصی آنمرحوم واقع در تهران‌نوخیابان فرح آباد - کوچه‌غزالی - پلاك ۵۷ برقرار می باشد . آ-۱۵۸۹۳

بعموم‌بازماندگان آنمرحوم مصیبت وارده را تسلیت می دهیم .

مجالس ترحیم و یاد بود

رحلت حضرت علیین رتبت‌کروبی منزلت حجت‌الاسلام والمسلمین **آقای حاج سید کاظم طباطبائی** تبریزی طاب ثراه را به اطلاع حضرات آقایان روحانیون عظام و مومنین خصوصاآقایان آذربایجانیان مقیم مرکز می رساند .

مجلس ترحیم فقیدسعیدروز پنجشنبه ۱۴ آبان از ساعت ۹ صبح تا ۱۱ درمسجدآذربایجانی ها(شیخ عبدالحسین) منعقد خواهد بود .

الاحقر الحاج سید علی اصغر خوئی . الاحقر الحاج سید مرتضی علم . الاحقر الحاج شیخ‌جواد شریعتمدار . الاحقر سید صادق شریعتمداری . الاحقر الحاج سید مهدی انگجی . الاحقر الحاج سید مهدی کماری . الاحقر الحاج سید ابراهیم میلانی . الاحقر الحاج سید جواد داماد . الاحقر الحاج سید ابراهیم علوی . الاحقر الحاج شیخ حسن تفسیری . الاحقرالحاج‌عبدالله ثقةالاسلامی الاحقر الحاج سیداسماعیل‌سجادی .الاحقرسید حسن میرزائی .

نمایندگان آذربایجان در مجلس سناد وشورای ملی‌بانهایت تاثرو تاسف رحلت فقید سعید **حضرت آیت‌الله حاج سید کاظم‌طباطبائی تبریزی** را به استحضار عموم می رساند . مجلس ترحیم ازساعت ۹ الی ۱۱ صبح پنجشنبه ۱۴ آبان ماه در مسجد آذربایجانیها منعقد خواهد بود .

دکتر اعلم‌الملك . سپهبد ورهرام . بهادری دکتر امین . محمد دیهیم . دکتر سعید حکمت . کریم‌اهری.دکتر صاحب‌قلم . زهنابفرد .مهندس والا. جهانشاهی . شکیبا . پزشگی .دکتر عدل. مهندس زنجانچی مهندس بهبودی . باغمیشه‌ای حق‌شناس

هیئت عزاداران آذربایجانی رحلت حضرت **آیت‌الله آقای حاج سید کاظم طباطبائی تبریزی** را به استحضار همشهری های گرامی و هیئات محترم حسینی میرساند انشاءالله با حضور خود در مجلس ختم آن فقید سعید در روز پنجشنبه ۱۴ماه‌جاری ازساعت۹ الی ۱۱صبح در مسجد آذربایجانی ها روح آنمرحوم را شاد خواهند فرمود . **الحاج بزرك ابوحسین**

خانواده‌های **طباطبائی . مولانا . ثقةالاسلامی شاهمیر . فرزانه . خطیب شهیدی .صابونچی طباطبائی قائمی . اعتمادی . اخوان چرندابی .**

باکمال تاسف‌درگذشت حضرت مستطاب‌حجت الاسلام آقای **حاج سید کاظم طباطبائی تبریزی** رابه عموم خویشان ودوستان اطلاع میدهد. مجلس ختم مردانه آن مرحوم روز پنج شنبه ۱۴ آبان از ساعت ۹الی ۱۱ صبح در مسجد آذربایجانی ها و مجلس زنانه همانروز عصر از ساعت ۳تا ۶ در منزل شخصی واقع در خیابان شاهپور کوچه کلیسا منعقد می باشد .

درگذشت آقای حاج سید کاظم طباطبائی تبریزی‌که از علمای‌وارسته‌وزهاد بودموجب‌کمال تاسف است به خانواده محترم آنمرحوم بویژه بازماندگان مصیبت وارده‌را تسلیت میدهیم .

به مناسبت رحلت مرحومه مغفوره والده‌جناب مستطاب عمدةالاعلام آقای آقا میرزا باقر ویجوئه وجناب آقای اسماعیل واعظ پور مجلس ترحیم‌از ساعت ۳ الی ۵ بعد از ظهر روز پنجشنبه ۱۴آبان ماه در مسجد قائم (خیابان سعدی چهارراه سید علی)منعقدخواهد شد مومنین با حضورخودشان وتلاوت قرآن مجید روح آنمرحومه را شاد وباقی ماندگان را قرین تشکر بفرمایند .

مهدی الحسینی انگجی . حاج شیخ حسن تفسیری. الحاج میرزا کاظم شکوری

باکمال تاسف فوت مرحومه مغفوره والده ثقةالمحدثین آقا میرزا باقر محدث ویجوئی و اسمعیل‌واعظ‌پور را در تبریز باطلاع می‌رساند . مجلس ترحیم روز پنجشنبه ۱۴ آبان ماه ازساعت ۳ الی ۵ بعد از ظهر درمسجد قائم (خیابان‌سعدی چهارراه سید علی) برپا خواهد بود . مجلس ترحیم زنانه عصر روز جمعه ۱۵ آبان در منزل شخصی‌واقع در یوسف‌آباد -خیابان محمد رضا شاه ایستگاه دوم خیابان پیر سیدی منعقد است.

محدث‌ویجوئی. واعظ‌پور.خسروشاهی.دارآفرین جباری . نقوی‌خامنة.هاتف.متقانچی.حسنعلیزاده

درگذشت این بانوی نیکوکار موجب کمال تاسف است ما مصیبت وارده‌را به خانواده‌محترم آنمرحومه بویژه فرزندان ارجمند وی تسلیت می دهیم.

دعوت از داروسازان

به مناسبت فوت **شادروان دکتر عبدالرحیم صفر** مجلس یادبودی از ساعت ۳ بعد از ظهرروز پنجشنبه ۱۴ آبانماه ۴۳ در محل سندیکای‌دارو- سازان ایران واقع در خیابان سوم اسفند شماره ۱۲۳ برگزار می شود .

هیئت مدیره سندیکای داروسازان ایران ضمن تسلیت به خانواده آن مرحوم از عموم همکاران داروساز انتظار دارد که باشرکت در این مجلس همدردی خودرا ابراز دارند

آ-۱۵۹۱۱ **سندیکای داروسازان ایران**

مراسم شب هفت جوان ناکام شادروان**محسن آریامهر** از ساعت ۳تا ۵ بعد از ظهر روز شنبه ۱۶ آبان ماه برسر آرامگاه آن مرحوم واقع در باغچه علیجان (جنب صحن مطهر حضرت عبدالعظیم ع) برگزار خواهد شد .

خانواده های آریا مهر -ابوترابیان -سرتیپ حسین موحد ۱-۲ آ-۱۵۹۳۷

چون روز پنجشنبه ۱۴ آبان ماه مصادف با سالروز مرحومه **طوبی کمالی** همسرومادرعزیزمان می باشد از دوستان و فامیل تقاضا داریم از ساعت۲ بعدازظهرالی‌ساعت۴ به‌بنده‌منزل‌تشریف آورده‌و باوسیله که آماده میباشد به مزار آن مرحومه عزیمت و با نثار فاتحه روحش را شاد فرمائید.

آ-۱۵۹۱۵ **غلامرضا سهامی-امیرحسین‌سهامی**

در مسجد رکن‌الملك اصفهان

درگذشت جانگدا **زهمدم‌الدوله رکنی** عیال مرحوم رکن‌السلطان رابه اطلاع اقوام و دوستان گرامی می رساند . مجلس ترحیم آنمرحومه پنج شنبه ۱۴ آبان در کوی رکنی مسجد رکن الملك برپااست . **غلامحسین -ابوالفتح رکنی**

بعموم بازماندگان آنمرحومه مصیبت وارده را تسلیت می دهیم .

بدینوسیله فوت جا نگداز مرحوم **غلامرضادائمی** فرزند مرحوم حاجی غلامحسین دائمی را باطلاع کلیه‌اقوام و دوستان می رساند . مجلس ترحیم آنمرحوم از طرف خانواده چراغی روز جمعه ۱۵ر۸ر۴۳ ازساعت۹ تا۱۱ درمسجدحاج‌ابوالفتح واقع در میدان شاه منعقد خواهد بود . **چراغی**

بعموم‌بازماندگان آنمرحوم مصیبت وارده را تسلیت می دهیم .

بدینوسیله باستحضار بستگان و دوستان وهمشهریان عزیز می رساند . مراسم شب هفت شادروان **سرهنك سید هادی ریاضی** از ساعت ۳تا ۵ بعد از ظهر روز پنجشنبه ۱۴آبانماه برسر مزار آنمرحوم در ابن‌بابویه مقبره حاجی سرخه‌ای برگزار وسیله رفت‌و آمددر مقابل منزل‌آن‌مرحوم آماده می باشد . **ریاحی . ریاضی**

بانهایت تاسف و تاثر درگذشت ناگهانی همشیره آقای حاج سید محسن میر احمدی‌نایب رئیس اتحادیه‌صنف خیاط‌راباستحضار رسانیده وازکلیه‌همکاران عزیز انتظار دارد که برای‌شادی روح‌آنمرحومه و تسلیت به برادر مصیبت دیده ایشان در مجلس ترحیمی که روز پنجشنبه ۱۴ آبانماه جاری از ساعت ۳ الی ۵ بعداز ظهر در مسجد لاله‌زار تشکیل می شود شرکت فرمائید .

رئیس اتحادیه صنف خیاط - عباس‌روستا

بانهایت تاسف و تاثر فوت ناگهانی**بانو فاطمه میراحمدی**خواهر ، آقایان‌محسن‌فخرالدین وضیاءالدین میراحمدی را به اطلاع کلیه فامیل‌و دوستان می رساند مجلس ترحیم آنمرحومه روز پنجشنبه ۱۴ر۸ر۴۳ از ساعت ۳ الی ۵ بعد ازظهر در مسجد لاله‌زار واقع در خیابان لاله زار و ختم زنانه روز چهارشنبه ۱۳ر۸ر۴۳ازساعت ۲الی ۵بعد از ظهر در منزل آقای توکلی واقع‌درداودیه خیابان ظفر کوچه‌مسجد پلاك ۳۹ منعقدخواهدبود

علی توکلی . سید محسن میراحمدی . حاج سید منصور میراحمدی . ضیاءالدین میراحمدی. سید فخرالدین‌میراحمدی .دکترخسروومیراحمدی سرهنك محمد حسین میرگلو . سرهنك جمال‌الدین میرگلو .کمال‌الدین حمیدی .حاج‌ابوالقاسم امامی. رضا تنها . سروان محمد تقی حاجی‌گلو محمد وجدانی . حسن وجدانی . مهندس جلیل آذران . مهندس جمال میررشتی.دکترمیرکنیان اسدالله سرخیل . آ-۱۵۸۷۷

به‌خانواده های محترمی که در این‌ضایعه‌عزادارند بویژه‌بازماندگان مصیبت وارده‌را تسلیت‌میدهیم

پای خود بگذار بر چشم ترم
خاندانی شاد کن ای سرورم

فردا پنجشنبه چهاردهم آبان مصادف باشب چهلم مرك‌شادروان **محمد ارجمندی** برادرعالیقدر همسرم می باشد برای‌شادی‌روح مطهرش‌مجلس تذکری ازساعت سه بعد از ظهر در شمیران زعفرانیه خیابان منصور خیابان زیبا کوچه‌فرشته خانه شماره ۱۴ برقرار می باشد .

آ-۲۸۶۳۶ **سرهنك حسین رزمی**

خانواده های :**ارزانی‌زنوز . پور آذری .محمدی رزاق‌منش . پویا . دهشید . سلمانزاده** فوت**خانم فرخنده دهشید** را به اطلاع دوستان و فامیل می رساند مجلس ختم مردانه روز جمعه ۱۵ آبان ماه ازساعت ۳الی ۵ بعد از ظهر درمسجد همت آباد واقع در حسن آباد و ختم زنانه همانساعت در منزل‌دهشید درخیابان سپه غربی برقرار است.

بعموم بازماندگان آنمرحومه مصیبت وارده را تسلیت می دهیم .

خانواده های آذرمنیر - صبحی آذر-احمدپور- میلانی - ندیمی - سنا - خادم

بانهایت تاسف درگذشت**بانو ربابه آذرمنیر** را باطلاع فامیل و دوستان میرسانیم مجلس تذکر روز پنجشنبه ۱۴ آبانماه چهار و نیم‌بعد از ظهر منزل آقای عزت‌الله خادم خیابان‌بهجت آباد سه‌راه رودسر شماره ۱۳۹

بعموم بازماندگان آنمرحومه مصیبت‌وارده را تسلیت میدهیم.

بانهایت تاسف‌وتاثر درگذشت جوان ناکام **جهانگیر سرشار**فرزند آقای میرهادی سرشار رئیس آمار استان‌گیلان را به اطلاع دوستان و آشنایان می رساند .

مجلس ختم آنمرحوم در شهسوار برگزار شد و بهمین مناسبت مجلس یاد بودی روز یکشنبه ۱۷آبانماه ۴۳ از ساعت ۳تا ۵ بعد از ظهر در این‌بابویه بر سر مزار آنمرحوم برپاست .

خانواده های : **سرشار . شهپریان .صراف امام‌جمعه . اعتضاد مظفر . خسروی**

به خانواده محترم سرشار بویژه‌همکارعزیز آقای منوچهر سرشار مصیبت وارده را تسلیت می دهیم .

خانواده های قاجار دوانلو . دولو . دولو قاجار . ثقةالاسلامی . زند حقیقی. ذکائی . مینائی . چیت‌ساز . نعیم‌پور.ابتهاج .صدوقی. صادقیان . ماندگاریان . مستجابی .

بانهایت تاسف و تاثر درگذشت شادروان **بانو حاجیه طوبی قاجار دوانلو** راباطلاع‌دوستان وآشنایان میرساند . مجلس ترحیم آنمرحومه از ساعت ۹الی ۱۱ روز پنجشنبه ۱۴ آبانماه در مسجد مجد و ختم زنانه در همانروز بعد از ظهر در منزل شخصی آنمرحومه واقع‌درخیابان تخت جمشید مقابل دبستان‌فردوسی کوچه‌توانا کاشی ۱۵ برگذار خواهد شد .

حسن قاجار دوانلو- عباس قاجاردوانلو. حاج حسین دولو. حاج حسین ذکائی. دکتر رضا مینائی. جلال نعیم‌پور . یوسف دولو . عزیزالله دولو. مهندس جمشید دوانلو.

بعموم بازماندگان آنمرحومه مخصوصاخانواده- هائیکه دراین مصیبت عزادارند تسلیت میگوئیم

بمناسبت شب چهلم درگذشت برادرشهیدم **استوار جواد فضیلت** مجلس‌یادبودی فردابرسر مزار آنمرحوم درابن‌بابویه منعقد است .

برادر داغدیده - تقی فضیلت

باکمال تاسف فو تمرحوم دکتر ابراهیم مسنن بزرك‌خاندان مسنن‌راباطلاع خویشان و دوستان می رساند .

مجلس ختم آن مرحوم در روز جمعه ۱۵آبان ماه ازساعت ۹ تا ۱۱ صبح در خیابان آناتول - فرانس شرق دانشگاه‌شماره ۵ برگزارخواهدشد

خانواده های مسنن . ارسطوزاده . سالم . دردشتی . رشیدی. سیمان .بینا . میکائیل . کدری . ترکیان .

۱-۳ آ-۲۸۵۶۲

تسلیت

دوست‌وهمکار گرامی جناب‌آقای‌منوچهرسرشار

مرك نابهنگام‌جوان ناکام آقای جهانگیر سرشار رابجنابعالی مخصوصا بخانواده محترم سرشار تسلیت گفته و خودمانرا دراین مصیبت بزرك سهیم میدانیم .

کارکنان نیازمندیهای روزنامه اطلاعات

سرکار سرهنك آریامهر

بانهایت تاسف واقعه ناگوار را به‌آنجناب و فامیل محترم تسلیت عرض مینمائیم .

دکتر اهتمام و بانو

جناب آقای مهندس شایگان مدیر کل موسسه استاندارد ایران

درگذشت‌ناگهانی پدر بزرگوارتان باعث کمال تاسف و تاثر گردید مصیبت‌وارده را به جنابعالی و خانواده محترم صمیمانه تسلیت عرض می‌نمائیم .

کریم مصباح - عظیم جعفری - محمودتمجیدی- محمدخان - دکتر وکیلی . توکل .

جناب آقای بحری

بانهایت تاسف و تاثر مصیبت وارده‌راتسلیت عرض می نمائیم .

از طرف دانش آموزان دوم الف دبیرستان هدف شماره ۲ دختران . آ-۱۵۸۸۷

تیمسار سپهبد کمال

بانهایت تاثرو تاسف مصیبت وارده‌را به آن تیمسار معظم تسلیت عرض نموده سلامتی و سعادت تیمسار وخانواده‌محترم‌راازدرگاه‌خداوند متعال خواستاریم .

دکتر کمال اوحدی . سرهنك دکتر اوحدی

سرکار سرهنك ستاد آریا مهر

باقلبی مملو از اندوه فوت جانگداز فرزند گرامی را به سرکار و خاندان محترم تسلیت عرض‌و ازخداوندصبروشکیبائی‌عموم‌بازماندگان را آرزو می کنیم .

قزوین - سرهنك ستاد احمد نادور و بانو

دوست عزیز آقای دکتر ناصر مسنن

یاران دبیرستانی باکمال تاسف مصیبت وارده‌را به جنابعالی‌وآقایان ارسطوزاده‌ودردشتی وکدری تسلیت می گویند .

دبیر یاران دبیرستانی .غلامرضا کامیاب

سپاسگزاری

خانواده های **غضنفر . فاتح . مروستی . گرامیان . فرهنگی . فرهنك . نوابی.امین**از کلیه کارمندان وکارکنان گروه صنعتی و بازرگانی جهان‌که در مراسم تشییع و ترحیم وشب هفت مرحوم**اکبرغضنفر**شرکت‌واظهارهمدردی‌نموده‌اند صمیمانه تشکر دارند . آ-۲۸۵۰۲

افسران ودرجه‌داران اداره دوم با نهایت تاسف مصیبت وارده‌را بحضور تیمسار سپهبد کمال تسلیت‌عرض می نمایند . **سرلشگرعبدی**

همکار گرامی آقای علی‌اصغرقاسمی

دوستان و همکاران شما از واقعه درگذشت فرزند و برادر جوان خانم شما سخت متاثر وخود را د رغم و رنج جنابعالی و بانوی محترم شریك می‌دانند .

از طرف کارکنان قسمت تعمیرات اساسی دیزلهای راه آهن **مهندس رضا ورنوس**

جناب آقای حسن کچوئی

کارکنان شرکت ممتاز فوت برادر گرامتانرا تسلیت گفته سعادت وسلامت آن خاندان محترم را از ایزد متعا ل‌خواهانند .

حاج حسن رجائی . حاج حسین لکهائی . حسن‌برزافکن . محمدجلیلیان . محمدعلی‌پوستی محمد حسین توتونچی . عباس جارچی

جناب آقای مهندس اژدری

مصیبت وارده‌را حضور محترم تسلیت‌عرض نموده و بقای عمر سرکار و فامیل محترم را از خداوند خواستاریم .

مهندس احمدی .احسان‌الله‌حق.خورشیدیان جلیل‌ریاحی . حمیده کامبیرده آ-۲۸۶۶۲

کلیه کارکنان سرویسهای تعمیرات اداره مرکزی‌شرکت ملی‌نفت باقلبی‌اندوهگین‌مصیبت وارده را به آقای مهندس کی‌زاد تسلیت‌میگویند

تیمسار سپهبد کمال

مصیبت وارده‌را به آن تیمسار معظم تسلیت عرض می نماید . از قادر توانا سلامتی آن‌جناب راخواهانم . **کریم نقیبی**

جناب آقای مهندس شایگان مدیر کل موسسه استاندارد ایران

باکمال تاسف فوت پدر بزرگوارتان را به حضور آنجناب تسلیت عرض نموده سلامت و سعادت‌آن خانواده‌محترم‌راازیزدان‌پاك‌خواستارم

مدیر شرکت سهامی صادرات خشکبارآذربایجان خاکشوری آ-۱۵۸۹۷

جناب آقای مهندس شایگان

مصیبت‌وارده‌را به جنابعالی‌وفامیل‌محترمتان تسلیت عرض می نمائیم .

اصفهان . اشرفی . امینی . قاسمی

سرکار سرهنك آریامهر

بانهایت تاسف و تاثر مصیبت وارده‌را به خانواده های‌ارجمندآریامهروابوترابیان‌بخصوص به جنابعالی و بانوی محترم تسلیت‌عرض‌مینمائیم

موسی آذرنوش .مظفر آذرنوش . حمزه‌سعادتمند حسین سعادتمند آ-۱۵۹۳۹

سرکار سرهنك آریامهر

باکمال تاسف مصیبت وارده را تسلیت عرض نموده بقای عمر جنابعالی را از خداوند متعال مسئلت می نمایم . **عباس آقائی**

باکمال تاسف و تالم مصیبت وارده‌رابخانواده محترم‌آریامهر و موحد خصوصا فرماندهی‌محبوب تیمسار سرتیپ موحد تسلیت عرض می کنیم .

سرگرد خسروپناه . سروان صفوی .سروان پورفرید . ستوان یکم عطائی . ستوان یکم فرائی . ستوان دوم‌کاتوزیان .ستوان دوم‌جهرسی ستوان دوم مظاهری . ستوان دوم منوچهری

تیمسار سرتیپ موحد

دانشجویان گردان دوم با کمال تاسف‌مصیبت وارده‌را به خانواده‌محترم‌آریامهروموحد خصوصا حضور تیمسار محترم تسلیت عرض می کنیم و از خداوند بزرك سلامتی برای تیمسار خواهانیم

آ-۱۵۹۵۳ **سرگرد خسرو پناه**

سرور معظم سرکار آریامهر

مصیبت جانگداز وارده رابه آن سرور عزیز تسلیت عرض نموده بقای عمر و عزت جنابعالی وخاندان محترم را از خداوند متعال خواستارم .

آ-۱۵۹۴۳ **سرگرد شه ستا**

افسران ودرجه داران دژبان قرارگاه کل مصیبت وارده‌را به خاندان محترم شایگان وکمال خصوصا به تیمسار سپهبد کمال تسلیت عرض نموده صبر و شکیبائی عموم‌بازماندگان آنمرحوم را از خداوند متعال مسئلت دارد .

سرلشگر نصرالله معصومی

تیمسار سرتیپ موحد

افسران و دانشجویان گردان یکم دانشکده افسری مصیبت وارده‌را به حضور فرماندهی معظم تسلیت‌عرض‌نموده‌سعادت‌وکامیابی خانواده محترم‌را از خداوند متعال مسئلت می نمایند .

جناب آقای بحری

فوت پدر محترمتان را تسلیت می گوئیم .

دانش آموزان کلاس سه خزائلی دختران

بقیه آگهیهای ترحیم وتسلیت درصفحه۱۳

جانسون گلدواتر را از صحنه سیاست جهان محو کرد

واشنگتن ـ ٤ نوامبر

لیندن . ب جانسون رئیس جمهوری دولت ایالات متحده آمریکا وکاندیدای حزب دموکرات برای انتخابات دوره چهار ساله (۱۹٦۹ - ۱۹٦۵) در انتخابات دیروز بااکثریت عظیمی که درتاریخ مدرن آمریکا بیسابقه استرقیب جمهوریخواه خودسناتور باری گلدواتر را شکست‌داد وآخرین نتایج انتخابات حاکیست که در ساعت هفت‌صبح امروز بوقت تهران از مجموع ۲۷۰ رای الکترال که‌برای رسیدن بمقام ریاست جمهوری لازم است پرزیدنت جانسون ۱۸٦ رای و گلدواتر در مقابل ۲۵ رای بدست آورده است . گلدواتر تابامداد امروز ازمجموع ۵۰ ایالت آمریکا فقط در سه ایالت که غالبا مرکز مبارزات تبعیض نژادی بوده، یعنی میسی‌سی‌پی ، آلاباما و کارولینای جنوبی پیروز شده درحالیکه جانسون در بیش از ۲۰ ایالت ازجمله نیویورك (بزرگترین‌ایالت با ٤۳ رای الکترال) و نوادا (کوچکترین ایالت با ۳رای‌الکترال) انتخابات را ربوده است .

رای دهندگان آمریکائی علاوه بر رئیس جمهوری ومعاون وی در انتخابات امروز ۳۵ سناتور ، ٤۳۵ نماینده مجلس ، ۲۵ فرماندار ۳۵۳معاون فرمانداری و ٦۸۰۰ عضو انجمن قانونگزاری را انتخاب کردند که درتمام آنها دموکراتها بااکثریت قابل ملاحظه‌ای پیروز شدند .

در نتیجه انتخابات امروز اکثریت دموکراتها در مجلس نمایندگان تقویت‌شدوسنای آمریکا که اکثریت آن تاکنون در دست جمهوری خواهان بود بدست دموکراتها افتاد.رابرت وادوارد کندی‌برادران پرزیدنت کندی فقید ، هردو بعضویت سنا انتخاب شدند .

● روز آفتابی

در تاریخ انتخابات امریکاهرگز سابقه نداشت که هوا بخوبی امروز باشد . از شرق تا غرب و از شمال تا جنوب هوا آفتابی و کوچکترین لکه ابری‌دیده نمیشد . بهمین جهت تعداد رای دهندگان نسبت بسال های اخیر بی سابقه بود .

تقریبا بین ۷۱ الی ۷۲ میلیون امریکائی رای دادند . بموجب‌سنتی که در امریکا وجود دارد نخستین نتیجه انتخابات از سواحل شرقی امریکا اعلام گردید و پس ازآنکه ۸تن اهالی‌دهکده دیکسویل دراین منطقه بنفع گلدواتر رای دادند ۱۳ رای دهنده‌دربندر کوچك ماهیگیری «رودس هود» دسته جمعی آراءخود رابه‌نفع جانسون بصندوق‌هاریختند.

انتخابات از این دو نقطه که‌مردم معمولا طبق یك سنت قدیمی آراء خود را در یك دقیقه پس از نیمه شب بصندوق میریزند تا آلاسکا که یکروز بعد رای میدهد ،جمعا ۲٦ ساعت طول میکشد .

● رای جانسون

لیندون جانسون رئیس جمهوری امریکا و بانو نخستین کسانی‌بودند که امروز صبح در جانسون سیتی (شهر کوچکی با ٦۱۱ جمعیت و ۳۰۰رای دهنده که در۳۰ کیلومتری ملك شخصی آنها قرار دارد)رای دادند .

پرزیدنت جانسون علیرغم آنکه‌تا نیمه های شب بیدار بود و روزقبل نیز شدیدا از کار خسته و کوفته شده بود قبل از ساعت ۷ صبح از خواب برخاست حوادث اخیر ویتنام و دلهره نتیجه انتخابات دو مسئله مهمی بود که پرزیدنت جانسون را روز قبل از انتخابات کاملا خسته کرد .

رئیس جمهوری امریکا پس از صرف صبحانه باتفاق همسرش با اتومبیل « کنتیننانتال » سفید رنك و با لباس سرمه‌ای به حوزه اخذرای آمد . با اینکه آثار خستگی زیاد در چهره جانسون دیده میشدمعذلك رئیس جمهوری امریکا تبسم برلب داشت .

● شوخی میکرد

پرزیدنت جانسون در حالی که پای صندوق رای میرفت باروزنامه‌نگاران و عکاسان شوخی میکرد .

پرزیدنت جانسون مانند یك‌فرد معمولی امریکا در گوشه‌ای ازمیز قرار گرفت و بولتن رای خود رادر برابر چشمان کنجکاو مسئولین حوزه اخذ رای «جانسون سیتی » و نماینده حزب جمهوریخواه‌پر کرد . وی در ساعت هشت و نه دقیقه رای خود را در صندوق فلزی انداخت دو دقیقه بعد از حوزه رای گیری خارج شده و چند لحظه با روزنامه‌نگاران سخن گفته سپس به ملك شخصی خود رفت .

بانو جانسون نیز بهمین طریق رای داد . یکی از روزنامه نگاران‌از جانسون و همسرش به شوخی‌سئوال کرد به چه کسی رای دادید ؟همسر جانسون در حالی که تبسمی بر لب داشت گفت بدون شك به لیندون جانسون .

رئیس جمهوری امریکا نیز با تکان دادن‌سر تائید کرد که به‌خودش رای داده است .

پرزیدنت جانسون حاضر نشد کوچکترین تفسیری پیرامون‌مبارزه انتخاباتی بکند و فقط گفت تاوقتی که تمام آراء مردم به صندوقها ریخته نشود تصور نمیکنم بشود حرفی زد .

● مبارزه نژادی

پرزیدنت جانسون از مبارزه‌ای که دیروز در بعضی ایالات جنوبی امریکا برای جلوگیری از رای دادن سیاه پوستان بعمل آمد اظهار تاسف کرد و اظهار امیدواری‌نمود که سرانجام طرفداران تبعیضات نژادی با شکست روبرو شوند .

پرزیدنت جانسون‌در پاسخ‌سئوال یکی از روزنامه نگاران گفت‌تصور نمیکند در حکومت آینده اعضای تازه‌ای از حزب جمهوریخواه را در قسمت های حساس دولتی بگمارد . وی گفت ما باندازه کافی‌جمهوری‌خواه در دستگاه‌دولتی امریکاداریم.

اندکی قبل از شروع انتخابات « مارتین لوترکینك » رهبر سیاه‌پوستان و برنده جایزه نوبل صلح گفته بودکه همه سیاهان‌بدموکرات ها رای میدهند .

● رای گلدواتر

سناتور بری گلدواتر نامزد حزب جمهوریخواه امریکا برای‌مقام‌ریاست جمهوری این کشور برای دادن رای یك ساعت و بیست دقیقه در صفرای دهندگان در فوئینکس (آریزونا) قرار گرفت. سناتور بری گلدواتردرساعت یازده صبح درحالیکه شادان بنظرمی رسید درصف رای دهندگان‌قرار گرفت و درساعت دوازده و بیست دقیقه‌رای خود را درصندوق انداخت .

سناتور بری گلدواتر به‌نزدیکترین حوزه اخذرای نزدیك منزلش رفت . مامورین حوزه اخذ رای به سناتور بری گلدواتر و همسرش «پکی»و دو پسرش اجازه دادند که خارج ازنوبت رای‌دهند اما سناتور گلدواتر این پیشنهاد را نپذیرفت وهمچنان درصف رای دهندگان باقی ماند تانوبت اوفرا رسید .

● بکسی نگفت

سناتوربری گلدواتر لباس مشکی به‌تن داشتو عینك درشت همیشگی خودرابه چشم زده بود .همسروپسران گلدواتر آرام بودند و سخنی اظهار نمیداشتند .

گلدواتر ظرف ۹۰ ثانیه ماشین رای‌گیری رابه حرکت درآورد و رای داد .

سناتور گلدواتر هنگام خروج از دفتر اخذ رای حاضر نشد بروزنامه نگاران بگوید به چه کسی رای‌داده استوی گفت افشاکردن اینکه من به‌چه‌کسی رای داده‌ام خلاف قانون «آریزونا» است .

سناتور بری گلدواتر چندکلمه‌ای باروزنامه‌نگاران شوخی کرده و در حالیکه تبسمی بر لب داشت سوار اتومبیل خود شده به‌خانه‌اش رفت.

اوپس از اعلام قطعی نتیجه‌انتخابات ازخانه خارج میشود گلدواتر قبل از آنکه سوار اتومبیل شود به یکی از روزنامه‌نگاران گفت جریان انتخابات مثل مسابقه اسب‌دوانی است .

انسان یامیبرد یا میبازد.وی‌افزود نتیجه‌انتخابات‌دروضع اوچندان‌تغییری نمیدهد .

● گردش تنها

گلدواتر بعد از دادن رای‌تنها و پیاده دربیابانهای اطراف آریزونا به قدم زدن پرداخت و بسوی خانه خود رفت .

افراد خانواده‌اش درخانه او که برفراز تپه‌ای قرار دارد منتظر او و نتیجه انتخابات بودند .

خبرنگاران از گلدواتر در باره نتیجه انتخابات پرسیدند : او گفت هرچه خدا بخواهد همان میشود .دبیر مطبوعاتی گلدواتر گفت او پس‌ازرای دادن یکساعت ونیم قدم زدو بعدبه خانه رفت ساندویچی خورد و بجابجا کردن گل‌های «کاکتوس » خویش در گلدانهای مختلف پرداخت .

● روش احمقانه

گلدواتر پس از رای دادن‌بخبرنگاران گفت روش انتخابات آمریکاتاکنون احمقانه بوده است، این روش برای ملت پرخرج و برای مردم‌خسته کننده است . انتخابات ما باید به شکل انتخابات انگلیس درآید. او گفت این مطلب که چهار هفته رقبای انتخاباتی هرروز همان حرفهاراتکرار کنند «آدم رادیوانه میکند »

بقیه در صفحه ۱۵ ستون اول

پیش بینی مطبوعات

لندن ـمطبوعات اروپائی پیروزی پرزیدنت جانسون را بر گلدواتر پیش بینی کردند اما مطبوعات چین نوشتند مهم‌نیست چه کسی‌در انتخابات میبرد . مطبوعات اروپائی به نتیجه‌انتخابات امریکا بسیار علاقمندند .

بسیاری از آنان خبرنگاران خودرا برای گزارش خبر انتخابات به امریکا فرستاده اند . دیلی اکسپرس تحت عنوان: «جانسون ناخدای برنده » و دیلی‌میل تحت عنوان «گلدواتر به این که شکست فاحش‌نخورد قانع است » چاپ‌شدند«روزنامه وی‌پرس‌وین» نوشت‌جانسون راحت انتخابات را میبرد و گلدواتر باناشیگری مبارزه انتخاباتی خودرا هدایت کرد .

روزنامه «پوبلو» چاپ مادرید نوشته است نتیجه انتخابات بنفع جانسون است .

روزنامه های شوروی نیز بنا بسنت قدیمی خود ، عناوین جراید آمریکائی را دایر بر احتمال پیروزی جانسون درج کرده‌اند .

فقط روزنامه های چین کمونیست انتخابات امریکا را «کلك و مجعول» نامیده و نوشته اند مهم نیست چه کسی برنده باشد و افزوده اند :

انفجار اتمی چین هردو آنها (گلدواتروجانسون)را بهراس انداخت . یك روزنامه کمونیستی هنك کنك می نویسد چه گلدواتر روی‌کار بیاید چه جانسون ماهیت امپریالیسم امریکا تغییر نمی کند .

تحولات مهم جهان در ۲۴ ساعت گذشته

پیروزی صلح

پیروزی قاطع‌جانسون برگلدواتر رامی‌توان پیروزی صلح نامید . شکست فاحش گلدواتر نشان داد که ملت امریکا نظریات افراطی را محکوم می کندوبوش بدوش دیگر ملل جهان در کارساختمان یك صلح استوار است . گلدواتر با نظریات تند خویش نه تنها خود را بورطه شکست‌انداخت بلکه شکستی ناگوار نصیب‌حزب‌جمهوریخواه کرد ،که جبران آن‌نیازمند سالهاصرف وقت‌وکوشش‌است . از امروز جهان آسوده تر نفس می کشد .

چهار گوشه جهان

پناهندگی سیاسی

استانبول ـسه جهانگرد ـ بلغارستانی دیروز از مقامات ترکیه در استانبول درخواست پناهندگی سیاسی کردند .

این سه نفر خود را ازیك کشتی بلغاری هنگام عبور از کانال سوئز بدریا انداخته‌بودند و میخواستند با شنا خودرابه خاك ترکیه برسانند که یك‌قایق موتوری ترك‌آنها را از میان امواج نجات داد .

فعالیت تروریستی

کاراکاس ـ ترور پستهای ـ طرفدارکاسترو درونزوئلادیروز در هفت مرکز تلمبه یك لوله نفتی آمریکا بمب هائی‌منفجر کرده و در حدود یکصد هزار دلار خسارت وارد ساختند .

تیراندازی در مرز

اورشلیم ـدیروز میان‌نیرو های مرزی سوریه واسرائیل‌زد وخوردشدیدی روی دادودوطرف مدت ۹۰ دقیقه بسوی یکدیگر شلیك کردند

سخنگوی ارتش اسرائیل اعلام داشت در این‌حادثه‌که‌در ۳۰ میلی دریای جلیله‌روی داد هیچگونه تلفاتی به نیروهای این کشور وارد نشد .

بازگشت پرون

مادرید ـ منشی مطبوعاتی ژنرال‌پرون‌رئیس جمهوری‌سابق آرژانتین اظهار داشت که‌پرون بطور قطع در موقع مناسب به کشور خود باز خواهد گشت . وی گفت که طرفداران پرون دریکسال‌اخیر برای‌بازگردانیدن او بآرژانتین بشدت‌فعالیت‌میکنند.

پایان مذاکرات

بیروت‌ـنمایندگان رژیم ـ جمهوری یمن وطرفداران امام یمن پس‌از سه روز مذاکره در سودان بکشور خود بازگشتند. روزنامه الحیات چاپ بیروت نوشته است که نمایندگان دو طرف موافقت‌کرده‌اند برای‌تعیین نوع حکومت آینده یمن در این کشور به‌آراء عمومی‌مراجعه‌شود

زلزله در ژاپن

توکیو ـدیروز دوبار زمین لرزه نسبتا شدیدی در توکیو روی داد ولی تلفات وخساراتی ببار نیاورد ،سازمان‌هواشناسی ژاپن اعلام داشت که‌مرکز زلزله اول در شبه‌جزیره «بوزو» واقع در نزدیکی توکیو قرار داشت .

مذاکرات «ارکین» ووزیر خارجه شوروی

مسکو ـ ۳ نوامبر ـ آسوشیتد پرس ـ فریدون جمال ارکین وزیر امورخارجه‌ترکیه‌امروزباکوسیگین نخست‌وزیر تازه شوروی ملاقات و مذاکره کرد . ازجزئیات مذاکرات یکساعته اطلاعی در دست نیست . ولی منابع ترك گفتند در این مذاکرات ارکین نظرات ترکیه رادر مورد قبرس برای‌کوسیگین شرح داده است . ترکیه از کمك های نظامی شوروی به‌قبرس‌نگران است.

قاس امروز گفت‌ارکین و کوسیگین مذاکرات دوستانه‌ای بعمل‌آوردند. منابع ترکیه نیز مذاکرات ارکین را بامقامات شوروی دوستانه نامیدند . این منابع گفتندتاکنون مسئله کمك شوروی به ترکیه مطرح نشده است .

یک امتیاز بی سابقه

مدلهای جدید چرخهای تمام اتوماتیک زیگزاگ و گلدوزی باجای سه قرقره وکارکردن باسه سوزن

کهلر آلمان

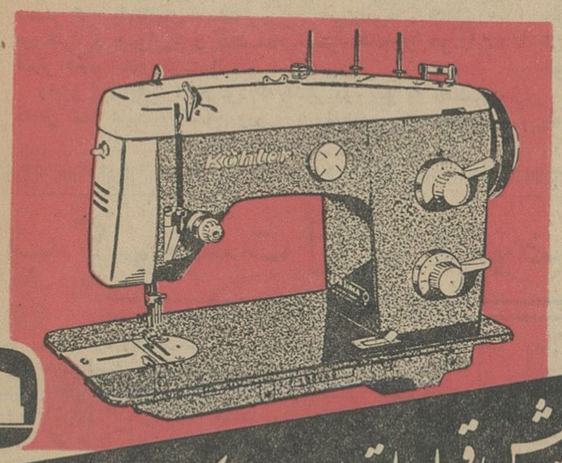

بدون پیش قط باقساط ماهانه یکصد تومان

برای ملاحظه وخرید به :

برای ملاحظه وخرید به تهران ـ خیابان شاهرضا روبروی بیمارستان زنان ـ خیابان فردوسی روبروی بانك ملی خیابان بوذرجمهری پاساژ نیکپور ـ شیراز و مشهد ـ نمایشگاه های کهلر آلمان‌مراجعه فرمائید .

KÖHLER

چهارشنبه ۲۷ آبان

روز کلئوپاترا

الیزابت‌تیلور

ریچاردبرتن

رکس‌هاریسون

درفیلم

کلئوپاترا

سه‌تفنگداران ایرانی بدون بکار بردن اسلحه‌فقط‌به‌نیروی‌ملی‌نگذاشتند تهران در تسخیر بیگانگان درآید

سه‌تفنگداران ایرانی در هفته‌های گذشته تهرانیهای عزیز را مسحور شیرینکاریهای خود نمودند و

از فردا صبح مجددا درسینماهای فردوسی

المپیا ـ داریوش ـ پرسپولیس

فیلم شیرین «سه تفنگدار» همه را مبهوت‌وشاد می کند

سپهرنیا ـ متوسلانی ـ گوشا ـ الهام ـ دره ـ دیانا
خواجوی ـ همایون ـ برادران رضیانی

کارگردان
عباس شباویز

سه تفنگدار

محصول استودیو میشاقیه

باشگاه بولینك تهران
واقع در ونك

باطلاع بازیکنان محترم میرساند که بهای‌هر گیم از این تاریخ

٤۰ ریال خواهد بود

۳ـ۳ آ ـ ۱۵٦۷۳

امشب‌در

سهیلا

سینما

فیلمی که مدتها انتظار نمایش آن را داشتید

جاسوس ۷ چهره

محصول مشترك : شوروی ـ لهستان ـ آلمان

آغاز دومین هفته نمایش درسینماهای

امپایر . همای . رکس
نیاگارا . رویال

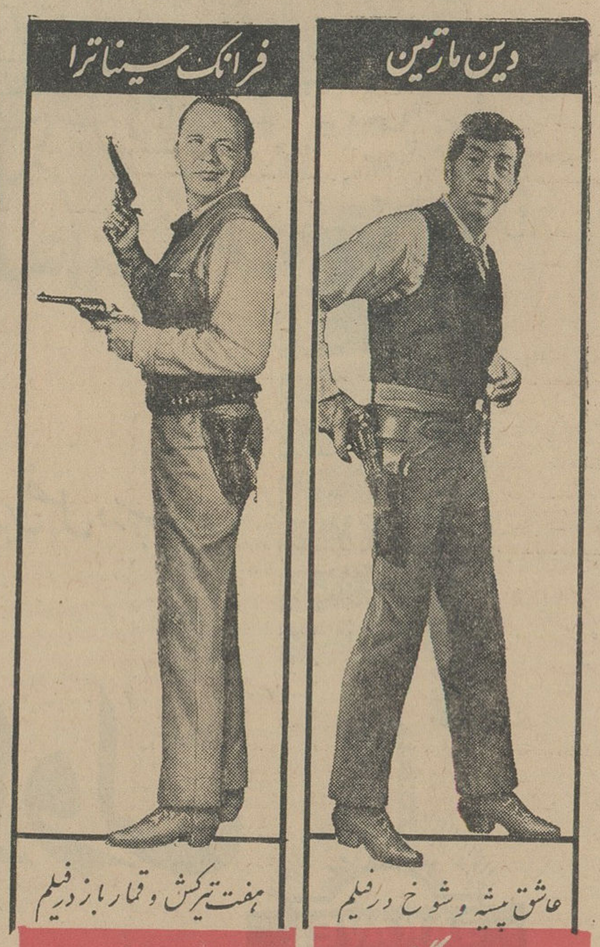

عاشق پیشه و شوخ درفیلم

هفت تیرکش و قمار باز درفیلم

٤ نفر برای تگزاس

٤ نفر برای تگزاس

رنگی ـ دوبله بفارسی

رنگی ـ دوبله بفارسی

ارتش بولیوی علیه رئیس جمهوری قیام کرد

لاپاز ـ ۳ نوامبر ـ شب گذشته یك قسمت از ارتش بولیوی علیه «بازاستنسرو» رئیس‌جمهوری کنونی این‌کشور قیام کرد.

رادیو ایالت «کوشابامبا» که باشغال نظامیان درآمده است طی اعلامیه‌ای ژنرال «رنه بارنیتوس» معاون کنونی ریاست جمهوری‌بولیوی را بعنوان رئیس‌کمیته انقلابی خلق تعیین‌کرد.

درشورش ارتش بولیوی لشگر هفتم نقش اساسی را عهده‌دار است . بموجب اعلامیه‌ای که‌لشگر هفتم بولیوی منتشر کرد پادگانهای «سانتاکروز» ، «پوتوسی» ، «کامیور»، «پونکتر» و «سوآرز» و چند محل دیگر وفاداری خودرا به لشگر هفتم اعلام داشته اند

رادیو کوشابامبا اعلام کرد که لشگر دوم نیز به انقلابیون ملحق شده است وایالت «دورورور» واقع در ۲۳۰ کیلومتری جنوب لاپاز پایتخت بولیوی در اشغال آنها است .

منابع موثق خاطرنشان میسازند که بدنبال کودتای‌لشگر های اول و دوم «رنه لیتون» وزیر ارتباطات بولیوی، و«خوزه‌ـ فلمان» منشی رئیس جمهوری بولیوی بسوی«کوشابامبا» محل اصلی کودتاچیان حرکت کردند .

وزیر ارتباطات بولیوی اعلام کرد که شورش فقط در «کوشابامبا» روی داده و سایر نواحی کشور تحت کنترل حکومت مرکزی است . شب گذشته پرزیدنت «استنسرو» طی پیامی که از رادیو «لاپاز» برای شورشیان فرستاد ازآنها خواست فورا خود را تسلیم نیروهای دولتی کنند .

رئیس جمهوری بولیوی گفت اوضاع در سراسر کشور باستثنای ناحیه «کوشابامبا» عادی است .

ملك فیصل سوگند یاد کرد

بیروت ـ ۳ نوامبر ـ خبرگزاری فرانسه ـ ملك‌فیصل‌پادشاه‌تازه سعودی امروز درحضورشیخ‌محمدابراهیم مفتی بزرك‌عربستان سعودی به‌قرآن‌سوگند یادکرد که در مقام سلطنت تمام وظایفی‌را که‌برای او تعیین شده‌انجام دهد .

برای‌نخستین بار درتاریخ‌عربستان سعودی مردم از طریق رادیو بامراسم به‌سلطنت رسیدن یك پادشاه دراین کشور آشنا شدند .

درسالن بزرك کاخ حکومتی در ریاض که‌معمولا نخست‌وزیر ووزرای او درآنجا کار میکنند مراسم‌جلوس ملك‌فیصل صورت گرفت . دراین مراسم یکصدشاهزاده خانواده‌سلطنتی وازجمله چند فرزند ملك سعودحضور داشتند .

نمایندگان قبایل بزرك عربستان وعلماء نیز درمراسم حاضر بودند ، ملك‌فیصل به‌سنت پیغمبراسلام به قرآن سوگند خورد که‌دستورات‌قرآن را اجرا کند وی از خداوند یاری خواست .

باهرجمله‌ای که‌امیرفیصل میگفت حاضرین آمین میگفتند .

امیرفیصل درزمینه سیاست خارجی ازخلع‌سلاح کامل دفاع کرد واظهار امیدواری نمود که مسائل مهم‌جهانی ازطریق مذاکره حل‌وفصل شود .

دکتر طهمورث فروزین
رزیدنت آسیستنت سابق بیمارستانهای انگلستان
متخصص جراحی عمومی (جراحی شکم) معده، روده، کبدو عروق
اسلامبول : جنب کافه قنادی فردوسی ۵ تا ۸ بعدازظهر تلفن ۳۷۲۲۲

دارالعلوم العربیه
برای محصلین وعلاقمندان بزبان عربی که نمی‌توانند در کلاسهای فعلی شرکت‌نمایند **کلاس اساسی جدیدی دائر نموده است** تا وقت نگذشته برای نامنویسی اقدام نمائیدتا علاوه بر مکالمه و قرائت و ترجمه و انشاء و املاء قواعد صرف و نحو عربی را با روش عملی‌وبسیار آسان بیاموزید.
دروازه شمیران ـ ابتدای فخرآباد ـ دارالعلوم العربیه

حزب کمونیست ایتالیا ازتوضیح کرملین راضی نیست

رم ـ ۳ نوامبر ـ خبرگزاری‌فرانسه ـ «انریکوبرلینگر» دبیرکمیته مرکزی حزب کمونیست ایتالیا که‌امروز از مسکو وارد رم شد درفرودگاه رم گفت توضیحاتی که‌رهبران حزب کمونیست شوروی‌درموردشیوه برکناری‌خروشچف بمادادند مارا قانع نکرد .

«انریکوبرلینگر» گفت در بسیاری نکات روش مابارفقای حزب‌کمونیست شوروی مغایرت واختلاف کامل‌دارد ومذاکراتی که‌مادرمسکو بعمل‌آوردیم این اختلافات راحل نکرد. وی گفت یکی‌از موارد اختلاف درمورد توسعه حیات دموکراسی‌دردولت سوسیالیستی است .

«برلینگر» گفت‌معذلك‌رفقای‌شوروی تائید کردند که‌سیاست کاهش‌تشنج جهانی ودفاع ازصلح رارها نخواهند کرد .

دبیرکمیته مرکزی حزب‌کمونیست ایتالیا افزود خطمشی حزب‌کمونیست ایتالیا نسبت‌به‌جنبش جهانی‌کمونیسم راوصیتنامه تولیاتی وآخرین جلسه کمیته مرکزی حزب کمونیست ایتالیا تعیین کرده است .

کلاسهای جدیدتك‌درس ترسیمی ورقومی
حساب استدلالی فیزیك و میکانیك
گروه فرهنگی خوارزمی
درنیمه دوم آبانماه در دو محل زیر دایر خواهد شد
۱ـ شاه‌آباد ـ محل دبیرستان شماره ۲ خوارزمی تلفن ۳۸٦۳۳
۲ـ شاهرضا ـ محل دبیرستان شماره‌یك تلفن ٤۰۸۳۳

در حمله به پایگاه «بین‌هوا» در ویتنام

۷٦ امریکائی کشته وزخمی شدند

سایگون ـ ۳ نوامبر ـ رویتر ـ یك سخنگوی نظامی امریکا امروز گفت در حمله‌چریکهای کمونیست‌به‌پایگاه هوائی «بین‌هوا» ۷۲ امریکائی‌مجروح شدند .

گزارش های قبلی حاکی بودکه مجروحین ۳۱ نفرند . دیروزسناتور «تورموند» امریکائی مدعی شد که در حمله شنبه شب چریکهابه پایگاه سری «بین هوا» بین ۳۰۰ تا ٤۰۰ نفر کشته شده‌اند . سخنگوی نظامی امریکا این ادعا را تکذیب کردو گفت دراین حادثه ٤ امریکائی کشته و۷۲تن مجروح شده‌اند . ازویتنامی هانیز دونفر کشته و ۵ نفر مجروح شدند . سخنگوی امریکائی گفت در مورد مسئله تامین امنیت هدفهای نظامی امریکا و ویتنام دراین کشور تحقیقاتی آغاز شده است .

● **استقبال کرد**

چین کمونیست امروز از حمله چریکهای ویتنام به پایگاه هوائی امریکا استقبال کردو بار دیگر قول دادکه از کامبوج در مقابل تجاوز خارجی دفاع کند .

روزنامه مردم چاپ پکن نوشته حمله به پایگاه هوائی امریکا نشانه شکست قطعی امریکا در ویتنام است

● **هواپیما برای کامبوج**

روزنامه نیویورك تایمز درشماره امروز خود نوشته‌بدنبال‌تقاضای کمك نظامی سیهانوك از شوروی ، چین و فرانسه ، دولت شوروی مشغول‌ارسال هواپیماهای جنگنده و انواع دیگر تسلیحات به کامبوج میباشد .

قرار است هواپیما های مزبورکه در بین آنها میك‌ـ۱۷ نیز دیده می شود فردا درفرودگاه «پنوم‌پن»تحویل پرنس سیهانوك شود .

● **اظهار نگرانی**

دولت شوروی امروز نسبت به اوضاع ویتنام جنوبی و کامبوج‌اظهار نگرانی کرد . «آناتولی دوبرینین» سفیر شوروی درواشنگتن دیروزمدت ۱۵ دقیقه با دین راسك وزیر امور خارجه آمریکا مذاکره کرد و طی آن نگرانی شوروی را از سیاست آمریکا در این منطقه بوی ابراز داشت .

دراین مذاکرات راسك نیز از اینکه چریکهای ویت‌کنك از مرز های ویتنام ـ کامبوج برای حمله‌به ویتنام استفاده میکنند اظهار نگرانی کرد .

نمایندگان مجلس سالدقل

نماینده مخصوص هیتلر درلندن

لندن ـ بقرار معلوم مسیوفن‌ریبن تروپ نماینده مخصوص هیتلر فعلا در لندن اقامت دارد . در محافل آلمانی لندن اظهار میدارند که مشارالیه برای تحصیل اطلاعات راجع به مذاکرات بحری به لندن مامور شده است . برطبق اظهارات دیلی هرالد آلمان مسیوفن‌ریبن تروپ را به لندن فرستاده است تااعلام دارد که نظر بعدم موفقیت کنفرانس خلع سلاح آلمان خودرا ازمفاد قسمت پنجم معاهده ورسای آزاد میسازد .

نقل از اطلاعات ۱۳ آبان ماه ۱۳۱۳

ملکه الیزابت طی نطق افتتاحیه پارلمان گفت:

صنایع فولاد درانگلیس ملی میشود

لندن ـ ۳ نوامبر ـ خبرگزاری فرانسه ـ ملکه الیزابت انگلستان طی نطقی که در برابر دومجلس عوام و لردهای انگلستان ایرادنمود برنامه‌انقلابی‌حزب کارگرانگلستان را مطرح ساخت که نکات اساسی آن از این قرار است :

● **سیاست خارجی**

۱ـ وفاداربودن به اتحادیه‌اتلانتیك و مخالفت باطرح کنونی نیرو های مشترك اتمی .

۲ـ انگلستان باجامعه اروپائی همکاری بیشتر میکند .

۳ـ ملکه‌الیزابت‌انگلستان نقش مهم کامنولث را ستود و اعلام کرد انگلستان به کشور های کم رشد کمك بیشتری میکند و از سازمان ملل متحد حمایت خواهد کرد و در کاهش تشنج بین شرق وغرب میکوشد .

● **سیاست داخلی**

۱ـ ملی کردن فوری صنایع‌فولاد وایجاد یك کمیته دولتی دراین مورد .

۲ـ آغاز بحث پارلمانی در مورد لغو مجازات اعدام در انگلستان .

۳ـ بهبود وضع لیره استرلینك وبهبود مناسبات کارفرما وکارگر.

٤ـ مبارزه با تبعیضات نژادی

امشب در سینما سهیلا
فیلمی که مدتها انتظار نمایش آن را داشتید
جاسوس ۷ چهره
محصول مشترك : شوروی ـ لهستان ـ آلمان

آگهی استخدام استادیار
دانشکده کشاورزی دانشگاه تهران برای گروه جنگل در رشته احیاء زمینهای کوهستانی ومرتع داری احتیاج به‌یك‌تن استادیار دارد که از طریق مسابقه انتخاب واستخدام مینماید.
داوطلبان میتوانند از تاریخ نشر اولین آگهی تامدت دوماه همه روزه باستثنای ایام‌تعطیل باتسلیم مدارك مشروحه زیر :
۱ـ کلیه مدارك تحصیلات عالی ودانشنامه دکتری در رشته مربوطه یادانشنامه معادل دکتری
۲ـ برك انجام خدمت زیرپرچم یامعافی ازخدمت
۳ـ مدارك وسوابق استخدامی (درصورتیکه سابقه استخدامی‌داشته باشد)
٤ـ شش قطعه عکس ودوبرك رونوشت مصدق شناسنامه
۵ـ برك معرفی از سازمان هدایت فارغ‌التحصیلان کشور
بدفتر دانشکده مراجعه وثبت نام نمایند . الف ۵۳۱۵

آموزشگاههای خزائلی
کلاسهای کنکور
از هفدهم آبانماه در آموزشگاه های خزائلی کلاسهای **کنکور حقوق و ادبیات و پزشکی و فنی و کلاس مسابقات دکتری ادبیات و دکتری حقوق و کلاس تربیت معلم** گشایش مییابد . قسمت کنکور پزشکی و تربیت معلم **دختران** از کلاس‌های **آقایان** بکلی جدا خواهد بود .
نشانی : خیابان شاه‌آباد کوچه ظهیرالاسلام آموزشگاههای خزائلی .
تلفن ۳۸٤۹۳ ـ ۳۷۲٦۷ ـ ۳۸۰۰٦ ۱ـ٤ آ ـ ۲۷۷۵٤

زمستان ! زیباترین فصل درپناه :
حرارت مرکزی
شرکت مهندسی ساراول
به اقساط دوساله
SARAVEL
AIR CONDITIONING. REFRIGIRATION
HEATING & VENTILATING
شرکت مهندسی ساراول ویلا ـ خیابان دامغان ـ شماره ٦ ـ تلفن ٦۱۲۲۲۹ ـ ٤۳۹۵۲

امید بسازمان ملل متحد

امید من برای امریکا

نوشته: نلسون راکفلر
رئیس جمهور ایالات متحده امریکا

ترجمه: غلامحسین صالحیار

—۱۸—

راه دوم جستجوی طرق حل مسائل بصورت عملی ، برای هرمسئله بخصوص است . توافق از اعتماد ناگهانی بیکدیگر ناشی نخواهدشد هر توافقی باید باتوجه به جزئیات آن با کار ماهرانه و بااعتقاد به اهمیت نتیجه آن بدست آید، و بااین‌ترتیب حتی درزمانیکه مادر گوشه‌ای از جهان داخل در تصادمی هستیم ،باید کار کنیم تا زمینه حصول توافقی را که میتواند موجب استقرار صلح در دیگر نقاط جهان شود، فراهم آوریم .

ما قرار دادی امضاء کرده‌ایم که بموجب آن به آزمایشهای اتمی در جهان پایان داده شده‌است . ما تولید نیرو و سلاحهای اتمی خویش را کاهش داده‌ایم . ما خط سرخی بین واشنگتن و مسکو بوجود آورده‌ایم. ما باشوروی‌ها تماسهائی داریم تااز این طریق بدانش خود برای بدست آوردن آب شیرین از دریاها بیافزائیم این توافق ها، بخودی خود، وخامت اوضاع‌راپایان نداده است . این توافق ها موجب بر طرف شدن خطر جنك نگردیده‌است امابوسیله آنها مابه صلح نزدیکتر شده‌ایم .

راه سوم عبارت از آنست که نسبت به حقوق و نگرانیهای دیگران احترام کامل قائل شویم . ما هرگز حاضر بمصالحه بر سر آزادی‌نیستیم اما چون در داخل اجتماع جهانی بس می بریم . باید بخاطر داشته باشیم که‌ممکنست برخوردشرافتمندانه عقاید آراء ،موجب وقوع تصادماتی با دیگران گردد .

قدرت ما این حق‌را بما نمیدهد که منافع خودرا بدیگران تحمیل کنیم . بلکه آرزوی مابرای صلح ناگزیرمان میسازد که در صددجلب توافق‌بادیگران بر آئیم

ممکنست ملل دیگر، شرافتمندانه از مقاصدما ومقاصد متحدین‌ماتنگران باشند . هر جا چنین ترسی وجود داشت ، مابايد بکوشیم تا آنرا از بین برداریم .

چهارمین راه برای حفظ صلح آنست که‌برای حل مسائلی‌که اهمیت بیشتری از تصادمات فوری دارند بکوشیم. غالب همسایگان مادرجهان در گرسنگی و فقر زندگی‌میکنند . غالب همسایگان مادر جهان بابیماری و جهل دست بگریبانند . این امر مایه مباهات ماست‌که در سراسر جهان کارگران امریکائی ،اغذیه امریکائی وسرمایه امریکائی بکار ساختمان صنایع‌توسعه مزارع، تعلیم و تربیت جوانان ، مراقبت ازبیماران و تغذیه گرسنگان ، مشغول است .

راه پنجم ، برطرف کردن اختلافات بدون توسل‌بزور است ، بطورخلاصه این راه را میتوان پشتیبانی ازعدالت نام نهاد . مادر این راه میتوانیم از تاریخ کشور خودمان ، در زمینه اصرار به اجرای قانون راهنمائی بگیریم . در تاریخ ماهمواره سنن احترام گذاردن ، رعایت واطاعت از قانون وجود داشته است ، چون اگرهر کسی‌به تنهائی بخواهداشکالات و اختلافاتی را که با دیگران دارد شخصا حل کند امنیت و آزادی جامعه در معرض مخاطره قرارمیگیرد روش اصلی ما باید حفاظت تمدن باشد . کلید اصلی حفظ صلح در جامعه ما، اطاعت ازاین نیروی‌بزرك اخلاقی حاکم است که طبق قانون اساسی ، هیچکس نباید متعرض‌حقوق دیگری شود . مهمتر ازاین در نظر داشتن اصل مقدسی است که‌بموجب آن هرچند دامنه‌عدم توافق بین‌ما وسیع باشد ، رفتارمان با یکدیگر نباید از حدود رعایت احترام‌متقابل خارج گردد . ازاین رو مادر پی‌ایجاد آنچنان اجتماع فعالی هستیم که‌بدون نیاز باعمال قدرت ، مسائل مطروحه در آن مورد قبول قرار گیرد. اگر حسن نیت و اعتماد بین ملت ها وجود نداشته باشد ، تمامی دستگاه عدالت بین‌المللی بیهوده خواهدبود.

***

براساس‌یك زمینه جهانی ، به سازمان ملل‌متحدامید بسیاربسته‌ایم. مانند دیگر تاسیسات بشری ، سازمان ملل متحد نیز نتوانسته‌است امید هائی را که بسیاری از مردم جهان ، هنگام تولد ، بدان بسته بودند برآورد . استنباط ماازاینکه چگونه میتوان بادیگران زندگی کرد هنوز بسیار ضعیفتر از آنست که میدانیم چگونه دیگران را میتوان از بین برد . اما بهمان نسبتی که‌مسائل مبتلا به توسعه پیدا میکنند ، این سازمان نیز ازلحاظ تعداد اعضاء اختیارات ، حیثیت ، مسئولیت و بلوغ توسعه مییابد .

ماناظرآن بوده‌ایم که بسیاری از پیروزیها باشکست مواجه گردیده است، ماشین حفظ صلح سازمان‌ملل متحد درخاور دور ، در اقیانوس‌آرام غربی، درخاورمیانه ، درآفریقا و در منطقه مدیترانه ، جلوی بسیاری از تصادمات راکه ممکن بود بصورت‌یك جنك جهانی درآید، گرفته است . دوران انتقالی‌عظیم، ازعصر فرمانروائی استعمار به‌استقلال بطور وسیعی‌عملی گردیده است .

دهه‌های توسعه‌بصورتی پیروزمندانه آغاز شده است . سرعت مسابقه تسلیحاتی درجهان کم شده ومبارزه برای احقاق حقوق بشری نیروی‌تازه‌ای یافته است .

برای تامین منافع مشترك بشریت درفضا ، اقداماتی بعنوان شروع‌یکار، انجام شده که‌شامل اکتشافات علمی درزمینه مسائل مخابراتی ، پیش‌بینی هوا ، تحریم استقرار سلاحها وایجاد اصول قانون درفضاست .

من میدانم که‌هنوز مسائل بسیاری حل نشده باقی مانده است . نظیر اختلافات بین قدرتهای‌بزرك ، اختلاف بین همسایگان کوچك ،اختلاف نظر برسر مسئله خلع‌سلاح، اصرار به انجام اشتباهات کهن در عصر حقوق بشری ، باقیمانده مسائل مربوط‌به‌عصر استعمار و بسیاری مطالب دیگر .

این مسائل هنگامی حل خواهد شد که تمام اعضای سازمان ملل متحد، این سازمان‌جهانی‌رابصورت کارگاهی برای اقدامات سازمان درآورند ،نه تریبونی جهت هتاکی ودشنام دادن به‌یك دیگر. وقتی‌تمام اعضای سازمان ملل‌متحد برای رفع‌اختلاف خویش و اختلافات دیگران ازاین سازمان‌یاری خواستند ، هنگامی که‌تمام اعضاء تعهدات مالی خودرا نسبت به‌آن‌انجام دادند، وتمام اعضاء تشخیص دادند که هیچ ملت، حزب و سیستم واحدی نبایستی برآینده بشریت به‌تنهائی مسلط باشد ، تمام این مسائل حل خواهدشد .

توافق درمورد کنترل وتقلیل‌سلاح ها،آنطورکه طی سالیان متمادی تصور شده، مسئله‌آسانی نیست .تاکنون ماگامهائی در جهت صحیح‌برداشته‌ایم، اما اینك باید جلوتربرویم .همانطور که‌ما درمورد انجام اقداماتی برای‌دفاع ازآزادی ومقابله با تجاوز قاطعیت داریم، همانطور نیزبایدآمادگی داشته باشیم ازخطر درگیری‌یك جنك‌جهانی تازه جلوگیری نمائیم .

ناتمام

دنیای «جانسون» و دنیای «گلدواتر»

بمناسبت‌پایان‌انتخابات‌آمریکا برای‌آشنائی خوانندگان بارئوس نظریات دوکاندیدای ریاست جمهوری خلاصه‌ای از عقاید آنهادر مسائل مهم جهانی درزیر آمده است :

جانسون و گلدواتر در باره مسائل عمده زمان حاضر چنین می گویند :

جنك و صلح

● **جانسون :**

در دنیای امروز که دنیای اتم‌است جائی برای لاف‌و گزاف و جنك‌طلبی نیست . دنیای امروز به جسارت ، هوش وخرد نیازمند است .

از نطق ۲۱ اکتبر جانسون درمنت لوئیز .

● **گلدواتر :**

بطرزغیر عادلانه‌ای مراجنك طلب خوانده‌اند ... این‌شدید ترین لطمه هارا به من میزند . اما من گمان میکنم هنگامی‌که مردم عادی معتقد شوند هیچ انسانی و بخصوص هیچ فرد امریکائی دکمه اتمی را فشار نخواهد داد این توهم نیز از بین خواهد رفت . »

از نطق ۱۲ اکتبر گلدواتر در توئینکس

مسئله حکومت

● **جانسون :**

یك حکومت مسئول هرگز به هزاران کارگر بیکاری که ماشین، کارآنها رااز دستشان گرفته است پشت نخواهد کرد .

یك حکومت مسئول هنگامی که میلیونها نفر در فقر بسر می‌برند بیکار نخواهد نشست .

یك حکومت مسئول کار توسعه فرهنك را در راس برنامه خود قرار میدهد . »

از نطق ۱۵ اکتبر جانسون در نیویورك

● **گلدواتر :**

« حکومت امریکا قصد دارد از واشنگتن برای مشکلات ایالات‌دیگر راه حل پیدا کند . این حکومت قدرت رادر خود متمرکز میسازد . مردم به‌آرامی مسئله رادرك میکنند»

از نطق ۱۲ اکتبر گلدواتر در توئینکس

حقوق مدنی

● **جانسون :**

« ماقصد داریم بهمه‌امریکائیان ، از هر رنك‌و نژادی که باشند حقوق کامل تبعه امریکا را اعطا کنیم .»

از نطق ۷ سپتامبر جانسون در توئینکس

● **گلدواتر :**

« اگر از کسی شنیدید که من از حقوق انسان دفاع کرده‌ام بدون آنکه به تساوی حقوق حیاتی‌معتقد باشم در آن تعمق کنید ، زیراممکن است شما را دست انداخته‌باشند .»

از نطق ۲۶ اکتبر گلدواتر در نیویورك

ویتنام

● **جانسون :**

«در ویتنام خستگی نمی تواندمارا از پادرآورد . کسی نمی تواند مارا از کشوربیرون اندازد . مابااستحکام در مقابل تجاوز ایستادگی می کنیم»

از نطق ۱۲اوت‌جانسون درنیویورك

● **گلدواتر :**

«مردان جوان امریکائی در جنگل های آسیامی‌جنگند و خونشان‌ریخته میشود و هرروز روشن تر میشودکه حکومت ما از سیاستی پیروی می کند که‌نمیتوان نامی برآن نهاد .»

از نطق ۵ اکتبر گلدواتر در واشنگتن .

مراقبتهای بهداشتی

● **جانسون :**

« برای کشور پربرکت ما لازم است‌که برای کمك به افراد مسن در مقابل بیماری قانونی تدوین کند .»

از نطق ۱۷ آوریل جانسون در واشنگتن .

● **گلدواتر :**

« سیستم تامین اجتماعی راه‌حل خوبی برای اینکار نیست .اقداماتی از قبیل مراقبت های بهداشتی‌سیستم امنیت اجتماعی مارا منهدم میسازد»

از اظهارات ۵ ژوئیه گلدواتر .

کنترل اتمی

● **جانسون :**

« من معتقدم که‌تصمیم‌ومسئولیت نهائی در مورد سلاحهای اتمی‌در آخرین مرحله باید بعهده رئیس جمهوری امریکا باشد . »

از کنفرانس مطبوعاتی۲۴ ژوئیه جانسون

● **گلدواتر :**

من معتقدم و پیشنهاد می‌کنم که تصمیم نهائی در مورد استعمال‌سلاح های اتمی از طرف فرماندهی عالی‌ناتو اتخاذ شود . »

از اعلامیه ۱۴ آوریل گلدواتر

روابط باشوروی

● **جانسون :**

« ما هرگز نباید فراموش کنیم که مردان کرملین همواره‌کمونیست های مومنی هستند . هنگامی که بین کمونیست ها اختلاف میافتد ما باید برهوشیاری خود بیافزائیم .»

از اظهارات ۱۸ اکتبر جانسون‌در واشنگتن

● **گلدواتر :**

« دولت فعلی امریکا یك اشتباه بزرك می‌کند و آن این است که «همزیستی صلح‌آمیز» را با خودصلح یکی میداند . باید دانست که تمام کمونیست ها یك هدف دارند و آن تسلط بر جهان است .

از اظهارات ۱۲ اکتبر گلدواتر در واشنگتن

از صبح چهارشنبه ۲۷ آبان در مولن روژها

بندرگاه خشم

هوای خودتان راداشته باشید !
راه‌بازکنید . برویدکنار !
جان‌وین شکست‌ناپذیر آمد !

رنگی
سینما سکوپ

محصول ۱۹۶۴ پارامونت
دوبله بفارسی در استودیو مولن روژ

جان وین — لی‌ماروین — الیزابت آلن — سزاردرومرو

دومین هفته فیلمی که همه جا و همه جا
صحبت آنست در مولن‌روژها

پاناویژن
رنگی تکنی کالر
معجزه سیب
Pocketful of Miracles
دوبله بفارسی در استودیو مولن روژ

گلن فورد - بت دیویس (برنده اسکار) - هوپ لنج - آن مارگرت

فقط تاچند روز دیگر برای دریافت
کارت دومین قرعه‌کشی
مجانی فروشگاه بلانش

باقیست ازفرصت استفاده نمائید خانواده‌های محترم بانوان دوشیزگان و آقایان فروشگاه سه طبقه بلانش کلیه احتیاجات شمارا ازقبیل پوشاك- تریکو- مبل- لباس کودکان - لباسهای زیر -لوازم آرایش- ظروف ملامین- وبالاخره آنچه شما نیازمندید یك‌جا فراهم ساخته است اشخاصیکه از این فروشگاه دیدن کرده ویاخرید نموده‌اند تصدیق دارند که کالاهای فروشگاه بلانش وقیمتهای آن تاکنون نظیرنداشته است علاوه‌براین بازدید ویاخرید از فروشگاه بلانش شانس بردیکی ازصدها جوائز بزرك قرعه‌کشی مجانی رابرای مشتریان ومراجعین محترم خواهد داشت .

فروشگاه بلانش- خیابان فردوسی

(زهره)

آگهی مزایده

هیئت عمران بین المللی‌امریکا در ایران تعدادی بخاری نفتی‌مستعمل لاستیك روئی و توئی ماشین مستعمل نوارروکوبی نخی ، لوازم دفتری و منزل مستعمل و غیره را از طریق مزایده چنانکه هست و در محل‌به فروش میرساند .

لوازم مزبور در انبار مرکزی‌هیئت عمران بین المللی امریکا در ایران واقع در جاده قدیم شمیران نزدیك سینما مولن روژ موجود و طالبین‌برای دیدن آنها می توانند بین ساعات ۹الی ۱۵ در روزهای شنبه ۱۶ و دو شنبه ۱۸آبان ۱۳۴۳ بمحل مذکور مراجعه نمایند اوراق مزایده با دستورات مربوطه در محل بازرسی حاضر و موقع‌ومحل افتتاح‌پیشنهادات مزایده نیز در اوراق مزبور قید گردیده‌است .

۱-۲ آ-۲۸۵۴۸

در آتیه نزدیك
فیلمی جوان ، از عشقهای شورانگیز جوانان ، برای جوانان

دلدادگان باید بیاموزند

رنگی دوبله بفارسی

تروی دانایو - انجی دیکینسون
سوزان پلشت - روسانو براتسی

قلاب ماهی
از : پرویز قاضی‌سعید
وقتی این کتاب را خواندید ، تصدیق خواهیدکرد
هرگز کتابی این چنین پرهیجان و جالب نخوانده‌اید
شنبه صبح از روزنامه فروشها تهیه فرمائید

فرعه‌کشی حساب پس‌انداز
بانك بین‌المللی ایران و ژاپن
کلیه حساب های پس‌انداز که درپایان آبانماه ۱۳۴۳ دارای مانده دوهزار ریال یا بیشتر باشدازجوائز پانصدریالی، یکهزار ریالی ،دوهزار ریالی ،ده‌هزارریالی و جایزه ممتاز استفاده خواهند نمود .
جایزه ممتاز - دوبلیط دو سره‌مسافرت به ژنو با هواپیمای Convair 990 Coronado Jet سویس‌ار SWISSAIR
بعلاوه هزینه ده روز اقامت در سویس برای دونفر
حسابهای پس‌انداز که مانده آنهادر پایان آبانماه ۱۳۴۳ یکهزار ریال وبیشتر بوده وبه‌دوهزار ریال نرسد فقط ازجوایز پانصد ریالی و یکهزار ریالی و دوهزار ریالی استفاده خواهند نمود برای‌بازکردن حساب مشتریان محترم میتوانند بتمام شعب بانك مراجعه نمایند .
شعبه مرکزی - خیابان‌سعدی شماره۷۵۰شعبه بازار - خیابان بوذرجمهری جنب سرای امید
شعبه خیابان اسلامبول - پاساژ پلاسکو باجه خیابان قزوین - میدان قزوین جنب گاراژ مرندی .
-۱-

Kirsch
پرده کرکره
کرش
ساخت امریکا
برای مشورت ونصب کرکره «کرش» متخصصین سایبان
دراختیار شما میباشند-تلفن : ۷۵۷۱۷۱
نماینده انحصاری : شرکت نسبی سایبان جنوب شرقی امجدیه
شیراز - چهارراه‌مشیر مقابل‌دبیرستان شاهدخت‌فروشگاه ۱۱۰ آقای ابراهیم‌مستجابیان

انتقاد

از : امیر دولت آبادی ـ اصفهان

به بیراهه میرویم !

در یکی از شماره های اخیر آن نامه گرامی، جریان اجتماع کارگران دخانیات و بیانات گله آمیز نمایندگان آنان را درباره استعمال سیگار های خارجی و خسارتی که از این راه عاید کشور میشود مورد مطالعه و بررسی دقیق قرار دادم چون وعده داده شده بود که روزنامه اطلاعات مانند همیشه ناشر افکار و عقاید عمومی است و چنانچه دراین قضیه هم نظریاتی ابراز شود اقدام بدرج آن خواهد شد بر آن شدم که نظریات خود را معروض و عقاید وافکار دوستان معتاد خود را نیز منعکس نمایم تا در صورت اقتضا امر بدرج فرمایند .

بدوا لازم است یاد آور شوم که نگارنده به عنایت پروردگار یکتا به هیچیك از مواد مخدره دخانی یا الکلی اعتیاد ندارم ، بنابراین چنانچه مطالبی معروض میشود فقط روی مطالعات شخصی و اطلاع از نظریات مصرف کنندگان سیگار خارجی میباشد وبس.

یکی از لوازم اقتصاد صحیح وسالم تطبیق دادن کالا باخواسته‌ها و تمایلات مصرف‌کننده است، بهمین جهت غالبا در صفحات اقتصادی روزنامه ها آگهی میشود که مثلا هرگاه خشکبار بفلان طرز تهیه شود باب صدور به کشور های آلمان ،سویس و فرانسه میباشد. پس مسلم است که تهیه هریك از کالا ها باید منطبق با ذوق و سلیقه خریدار باشد، قانون عرضه و تقاضا نیز این موضوع را ضروری دانسته است .و حال به بینیم اداره کل دخانیات که تهیه کننده یکی از کالا های عمده کشور محسوب میشود باین نکته مهم توجهی داشته است ؟ بعقیده نگارنده خیر، زیرا بطوری که از بیانات نمایندگان کارگران استنباط میشود مصرف ـ کنندگان سیگار خارجی به طعم و بوی آن علاقمند میباشند و بهمین جهت آنرا بسیگار های داخلی ترجیح میدهند حال چنانچه موسسه دخانیات ایران این نکته را عملی کرده و طعم و بوی سیگار کشور را بهر طریق که مقتضی باشد حتی بقول خودشان با استفاده از اسانس های خارجی تغییر داده بودند چه زیانی متوجه خزانه کشور میشد ؟

ازطرف دیگر طبق برآوردی که شده هرسال معادل هشتاد میلیون ریال پول مملکت بقاچاق سیگار اختصاص پیدا کرده است .پس بعقیده نگارنده شایسته است همانطور که سیگار کشور مانند سایر کالا ها بخارج صادر میشود دولت روی علاقه مصرف کنندگان راسا اقدام بوارد کردن سیگار خارجی نموده در دسترس مصرف کننده قرار دهد یا ورود آنرا با شرایطی آزاد گذارد و حقی برای خود منظور نماید .

اما اینکه گفته‌اند استعمال سیگار خارجی روی تفنن بوده و بیشتر مصرف کنندگان خواسته‌اند بااستفاده از آن تشخصی برای خود قائل شوند بهیچوجه با حقیقت وفق نمیدهد ،زیرا اینجانب با طبقات مختلف در تماس دایم هستم چه بسا اتفاق افتاده که در مواقع سختی و نایابی سیگار معتادین آن بتکاپوی زیاد افتاده بهر دری زده‌اند تا مقداری از آنرا ولو بقیمت گرانتر تهیه و رفع احتیاج نمایند . بسیار هستند اشخاص مسئولیت داری که روی عادت وعلاقه سیگار خارجی را در پاکت های سیگار داخلی میگذارند تااحیانا از تعقیب مامورین کشف قاچاق درامان باشند ، اینجانب شخصا یکی ازبازرسان وزارت دارائی را که ماموریت مخصوص برای کشف سیگار قاچاق داشت دیدم که برای تهیه سیگار خارجی در تقلا بوده به این و آن متوسل میشد که لااقل یك یا چند پاکت از آنرا بدست آورد. پس استفاده از سیگار خارجی اگر فرضا برای معدودی تشخص آور باشد برای سایرین جز بمنظور رفع حاجت و ارضای خواسته های شخصی نیست .

اساسا درامر مبارزه با قاچاق واستعمال موادمخدره ممنوع آنچه تاکنون عمل شده خلاف رویه بوده است و نگارنده هم مانند هر شخص حساس و علاقمند به سعادت میهن عزیز علاقمندم که روزی تریاك کشی واستعمال مواد مخدره خانمان برانداز از این کشور ریشه کن شود ولی تعصب بیجا نباید داشت و باید از طریق عقلائی وارد عمل شد تا نتیجه مطلوب بدست آید ، نه اینکه طوری عمل کنیم که عده‌ای چون از تهیه تریاك مایوس میشوند و استعمال آنرا زحمت و مرارتی برای خود میدانند به بلای خانمانسوز هروئین مبتلا شوند .

در اخبار جراید خواندم که وزارت دارائی مقداری از سیگار های خارجی را که بقاچاق ضبط شده پاکتی سه ریال بافغانستان فروخته است، شاید همین سیگارها مجددا بطرز قاچاق همراه تریاك وارد کشور شده به قیمت گزاف باشخاص فروخته شود، قضاوت در این امر که صد درصد !! منافع کشور ما را تامین میکند بعهده خوانندگان عزیز واشخاص خبیر وبصیر محول است .

در خاتمه باید صریحا اعتراف کنیم که متاسفانه ما همیشه اکل از قفا را پیشه خود ساخته‌ایم و در اجرای نظریاتی که با مصالح عالیه کشور تطبیق میکند راه های غلط وپرپیچ وخم را انتخاب کرده‌ایم ،درصورتی که اگر حقیقتا منظور واقعی جلوگیری از مفاسد اجتماع است باید مانند کشور ژاپن وسایر کشور های مترقی جهان قدم برداریم و ره چنان برویم که رهروان رفته‌اند والا بقول شاعر شیرین سخن شیراز مانند آن اعرابی راهی را که پیش گرفته‌ایم که نه تنها ما را به کعبه مقصود نمیرساند بلکه معلوم نیست به ترکستان هم راهی پیدا نمائیم .

***

اطلاعات همانطور که نویسنده محترم اشاره کرده‌اند ما این مقاله را از باب احترام بافکار و عقاید عامه منتشر میکنیم و لازم بتوضیح میدانیم که درج این نامه دلیل بر تائید محتوی و مضامین آن ازطرف ما نیست ، بلکه بیشتر قصد ما اینست که بدین وسیله باب اظهار عقاید مختلف مفتوح شود ودیگران، بخصوص کارگران محترم دخانیات و توتونکاران و اشخاص ذینفع نیز ، چنانچه نظراتی دارند مرقوم دارند تا ازطریق تعاطی افکار نتیجه مطلوب بنفع مملکت و سازمان های اقتصادی مملکت عاید گردد .

گفتگوی تلفنی

۳۰۰۱۰

اهالی محترم تهران از ساعت ٦ تا ۷٫۳۰ بعد از ظهر هر روز میتوانند گرفتاریها و درد دلهای خود را بامادر میان بگذارند .

● مزایای پرداخت نشده

ما آموزگاران جدیدالاستخدام فرهنگ کرج که از سال ۴۲ در دور افتاده ترین نقاط این شهرستان بخدمت مشغولیم از بدو خدمت تاکنون از مزایای خارج از مرکز و بدی آب و هوا استفاده نکرده‌ایم با در نظر گرفتن شرایط سخت زندگی و هزینه معیشت از مقامات مربوطه تقاضا داریم که در این باره بذل توجه نمایند .

آموزگاران جدیدالاستخدام فرهنگ کرج

● جوابی نداده‌اند ؟

راجع بخرابی وضع برق خیابان گرامی (منشعب از خیابان گرگان جنوبی) و خساراتی که از این راه باهالی خیابان مزبور وارد گردیده و میگردد در سال قبل بشماره ۲۹۴ر۲۸۳۳ و در سال جاری به شماره ۲.٦۲۵ از طرف اهالی مستقیما باداره برق و بوسیله همین ستون شکایت و تقاضای عطف توجه شده ولی تاکنون هیچ اقدامی برای تقویت برق و تعویض تیر های فرسوده چوبی به سیمانی بعمل نیامده و حتی برخلاف سنن دیرین جوابی نیز از طرف وزارت مربوطه داده نشده است .

علی شریعت

● زباله دانی

از بلوار کرج بطرف پائین در خیابان پهلوی جویهای آب شده زباله دانی ، آب زباله هارا می‌آورد زیر پلها جمع میکند بنابراین هر پل میشود یك زباله دانی بزرك .

منصود خلیلی

● ذغال سنك !

در دبستان همت با اینکه پول سوخت اکثرا از اولیاء اطفال گرفته‌اند باز هم قصد دارند ذغال سنك مصرف کنند .

ولی دانش آموز

● چه معنی دارد ؟

الان برق شهاب در چهار راه حشمت‌الدوله خاموش شده دست مردم بسته مانده است، این خاموشی هادر این عصر تسخیر فضا و موشك چه معنی دارد ؟

محمود حشمتی

● هشدار!

مرتب شهرداری اعلام میکند که موسسات مزاحم بخارج از شهر منتقل میشود ما هم مانده‌ایم چشم انتظار که کی این کار صورت عمل بخود میگیرد که اقلا بتوانیم استراحتی کنیم ، آسایشی داشته باشیم ، از شما چه پنهان که من چشمم از این اعلامیه‌ها آب نمیخورد چون برای نمونه حضورتان عرض میکنم ، اهالی خیابان شیراز ، باغ صبا مدتها دوندگی کردند از طرف تمام مقامات انتظامی ، بهداشتی حتی فنی شهرداری دستور مداده شد ، خواهش شد ، که جلوی تاسیس تعمیرگاه در این خیابان گرفته شود بهمین علت هم تاکنون پروانه صادر نشده است ولی خبردار شده‌ام که صاحب آن قصد دارد بااعمال نفوذ پروانه بگیرد میخواستم به شهردار ناحیه ۲ هشدار بدهم که نگذارند این عمل انجام شود و برای مشتی خانواده مردم مزاحمت دائمی فراهم گردد .

ساکن محل

● نگه نداشت

از دلگشا میخواستم سوار تاکسی شوم به میدان سپه بروم جلوی تاکسی شماره ۷۷٤٥٤ دست نگه داشتم نگه داشت وقتی گفتم به میدان سپه میروم پا گذاشت روی گاز و رفت .

مرتضی اعتمادی

● معلوم نیست!

خیابان سادات در میدان خراسان چهار سال است لوله کشی شده ومحلهائی که بوسیله سازمان آب کنده شده هنوز اسفالت نگردیده است معلوم نیست طی این چند سال چرا تصمیمی برای اسفالت اینجا نگرفته‌اند .

همت پور

صف جلوی گیشه

(٤٤)

زندگی من

نوشته : چارلی چاپلین

معذلك یکبار ، هنگامیکه من ، «مابل» و « روسکوآربوکل » دریك نمایش خیریه دریکی از تئاتر های «سانفرانسیسکو» شرکت کرده بودیم، نزدیك بود بین من و «مابل» حادثه‌ای احساساتی روی دهد . شب باشکوهی بود وهرسه‌ما با موفقیت در نمایش خیریه شرکت کردیم . وقتی از تئاتر خارج شدیم «مابل» یادش افتاد که کت خودرا دراطاق رخت کن جاگذارده واز من خواست همراهش بروم تا آنرا بردارد .

«آربوکل » و دیگران جلوی تئاتر نزدیك اتومبیل ایستادند وما بطرف اطاق رخت کن رفتیم . برای یك لحظه دراطاق تنها ماندیم . او بطرزی بسیار هوس انگیز زیبا و جذاب بنظر میرسید. همانطور که کتش را روی شانه‌اش می انداختم او را بوسیدم واو نیز بوسه مرا پاسخ گفت . ممکن بود از این حد هم جلوتر برویم اما دیگران جلوی در منتظر بودند .

بعدها سعی کردم قضیه آن شب را دنبال کنم ، اما تیرم به سنك خورد. او بالحنی دل انگیز بمن گفت :«چارلی من تیپ تو نیستم . تو هم تیپ من نیستی .»

درهمین موقع بود که «جیم برادی» به «لس آنجلس» آمد. هولیوود در آن زمان هنوز بطور کامل بوجود نیامده بود همراه او خواهران «دولی » و شوهرانشان بودند «جیم برادی » پس ازورود به «لوس آنجلس » دست به ولخرجی ودادن میهمانیهای بزرك زد. دریك میهمانی شام که در هتل «اسکندریه» داد خواهران دوقلوی «دولی» وشوهرانشان «کارلوتا مونتری » و «لوتلژن» ،هنرپیشه‌های اصلی مرد در گروه «سارا برنارد» ،«مك سنت »، «مابل نورمند » «بلانش سویت » «نات گودوین» وبسیاری دیگر حضور داشتند. خواهران دوقلوی «دولی » بطرزی عجیب زیبا بودند. این دو خواهر باشوهرانشان و«جیم برادی » یك گروه جدانشدنی را تشکیل می داد، ونزدیکی آنها بایکدیگر انسان را مبهوت میکرد . .

«جیم» یك کاراکتر بی همتای امریکائی بود که مانند یك «جون بول» مهربان بنظر میرسید . شب اولی که من او رادیدم خیال میکردم درعالم رویا هستم وچشمانم عوضی می‌بیند چه‌وی دگمه سردست هاو سنجاق کراوات و گل سینه‌هائی ازالماس بسته بود که درشتی هریك از آنها بیشتر از یك سکه یك شیلینگی بود . چند شب بعد مادر کافه «نات گودوین » که برفراز موج شکن ساخته شده بود، دوباره شام میخوردیم و این بار «جیم» باقطعاتی اززمرد که باندازه یك جعبه ساعت بنظر میرسید خود را آراسته بود. ابتدا من خیال کردم این جواهرات رابعنوان شوخی به خود نصب کرده‌است وازاو پرسیدم آیا اینها بدلی نیست ..جواب داد، نه. درحالیکه خیره شده بودم گفتم آخر اینها افسانه‌ای بنظر میرسد . در پاسخ در حالیکه دگمه کتش را باز میکرد گفت اگر میخواهی زمرد های زیباتر ببینی اینجا را نگاه کن .و من زیر کت او کمربندی بپهنای کمر بند قهرمانی مارکی «گونیز بری» دیدم که سراسر آنرا قطعاتی از زمرد ، که بعمرم به بزرگی آن ندیده بودم، پوشانده بود .

اوباغرور و مباهات بمن گفت که ده کمربند مرصع مختلف دارد و هر شب یکی از آنها رامی بندد .

سال ۱۹۱٤ بود و ۲٥ سال ازسنم میگذشت . در بحبوحه غرور جوانی و عاشق کارم بودم. نه تنها بخاطر آنکه در کار خویش موفقیت داشتم ، بلکه بیشتر ازاین جهت که شغلم ایجاب میکرد باستارگان وهنرپیشگان معروف نشست و برخاست داشته باشم و این امر برای من جذبه و کشش بسیار داشت . ستارگانی نظیر « بلانش سویت » ،«میریا کوپر » « کلارا کیبال یانك » ،خواهران «گیش » که همه درمنتهای زیبائی و دلربائی بودند درهمین زمان بود که «سنت» درباره تجدید قرارداد بامن صحبت کرد. او میخواست شرایط مرا بداند. من تاحدی ازمحبوبیت خویش مطلع بودم ،امادر عین حال میدانستم که این معروفیت یك سرچشمه جاودانی نیست و بنظر خودبا سرعتی که بجلو میرفتم ظرف یکسال این چشمه خشك میشد ،ازاین رو تاهنگامی که آفتابم میدرخشید می خواستم حداکثر بهره برداری را بکنم درجواب «سنت» گفتم «هفته‌ای یك هزار دلار میخواهم ».

«سنت » وحشت کرد واظهار داشت این مبلغ گیر خود من نمیاید .

جواب دادم :

این موضوع رامیدانم ،اماوقتی اسم تورا جلوی سینمائی مینویسند طول صف مردمی که برای خرید بلیط جلوی گیشه میایستند ،باندازه صفی که بخاطر من تشکیل میشود نیست .

«سنت» گفت :

ممکن است حرف تو درست باشد امابدون پشتیبانی سازمان مانابود خواهی شد . وسپس اخطار کرد :

«ازآنچه بسر فورد استرلینك آمده بایستی عبرت بگیری .»

اوراست میگفت . چه از هنگامی که «فورد» از «کی استون» رفته بود کاروبارش چندان رونقی نداشت .

معذلك در جواب «سنت» گفتم:

«آنچه من برای تهیه یك کمدی احتیاج دارم یك باغ ، یك پلیس و یك دختر قشنك است. » واقع مطلب نیز این بود که من موفق ترین فیلم های خودرا فقط بااستفاده از همین عوامل محدود ساخته بودم . یکماه دیگر از قراردادم با «کی استون » باقی بود و تاکنون کمپانی دیگری بمن پیشنهاد کار نکرده بود. بتدریج ناراحت میشدم و احساس میکردم که «سنت» نیز از موضوع آگاه است و منتظر فرصت نشسته است .

معمولا درپایان فیلمبرداری بسراغم می‌آمد و بشوخی میپرسید آیا حاضرم درفیلم دیگری شرکت کنم ؟ اماپس ازمدتی ، با آنکه دوهفته بود که کاری نمیکردم ، اوخودش را کنار کشید . روش مودبی داشت ولی ازمن دوری میکرد .

باوجود این وضع من اعتمادم را بخویشتن از دست نداده بودم. بخودم میگفتم اگر کسی بمن پیشنهاد کار نکند، چرابرای خودم کار نکنم ؟من اعتماد بنفس داشتم و بخودم مطمئن بودم . هنوز لحظه‌ای راکه این فکر بخاطرم آمد ، که دیوار استودیو را برای همیشه بروی خود ببندم، فراموش نکرده‌ام .

پس از آنکه برادرم «سیدنی» نیز به کمپانی «کی استون» پیوست چندین کمدی را پیروزمندانه بپایان رسانده بود، یکی از فیلمهایش که رکورد فروش جهانی را شکست «راهزن زیر دریائی » نام داشت، که درآن وی تمام کلکها ونیرنگهای جالب کمدی را بکاربسته بود .از آنجا که در کارش تااین حد موفق بود من بااو تماس گرفتم ومسئله تشکیل یك کمپانی مشترك راازخودمان مطرح ساختم. من به او گفتم آنچه که ما احتیاج داریم یك دوربین فیلمبرداری و یك محل است اما «سیدنی» محافظه کار بود. بنظر اوشانس پیروزی ماچندان زیاد نبود.

ناتمام

کتابخانه

بانکداری علمی

اخیرا آقای عبدالحسین بهنیاوزیر سابق دارائی کتابی بنام بانکداری علمی تالیف کرده‌اند که چاپ و منتشر شده است .

نویسنده کتاب اصول علمی بانك داری را با تجارب گرانبهای چندین ساله خود تلفیق کرده وبزبانی ساده و همه کس فهم با نثری سلیس و نغز برشته تحریر در آورده‌است .

مباحثی که دراین کتاب مطرح گردیده بسیار جالب و قابل استفاده است .

تاریخچه بانکداری در ایران ، تشریح وضع بانکهای فعلی ایران ، مقررات عمومی بانکداری در ایران، اصول معاملات بانکی ، معاملات ارزی از جمله مطالب آموزنده این کتاب است و مطالعه آن بعموم کسانی که بامور اقتصادی اشتغال دارند توصیه میشود .

بابك و زیبای سرخپوش

نوشته : ن .همدانی

ناشر : مطبوعاتی میهن

اخیرا آقای همدانی اثر تازه‌ای که نمایشگر چهره قهرمان بزرك ایران «بابك خرم دین» است و قبلا بصورت پاورقی در مجله اطلاعات بانوان منتشر شده‌بود بطور مستقل چاپ و نشر کرده‌است

وی درباره انگیزه خود : نوشتن کتاب «بابك و زیبای سرخپوش » درمقدمه چنین مینویسد .

«احساس ایران دوستی، و میهن پرستی، که با جان همه ایرانیان پاك روان سرشته‌است ، مراوادار کرد که برای بر انگیختن یك قضاوت صحیح و عادلانه در باره بابك خرم دین و نهضت بزرك او با دقت و حوصله بیشتری بمطالعه و تحقیق بپردازم . وباینسان بود که داستان بابك و زیبای سرخپوش بوجود آمد »

وباید گفت آنچه کار تازه همدانی را رونق بیشتری بخشیده همین عشق و علاقه بمبارزات و جنگاوری پهلوان کوه سبلان بوده که طی داستان دلنشینی بیان شده‌است

ما موفقیت بیشتر آقای همدانی که اینك توجه خودرا معطوف به انتشار داستانهای تاریخی کرده‌است در انتشار سایر آثاری که نشانه روح بزرك و عظمت ملی ماست خواستاریم .

کلاس رادیو تلویزیون

دوره جدید کلاس رادیو تلویزیون از ۲۳ آبانماه بااستفاده از مدرن‌ترین لابراتوار الکترونیك تشکیل میشود . قبلا دراین کلاس نامنویسی کنید و پس‌از پایان دوره بلافاصله استخدام شوید .

کلاس حسابداری

دوره جدید کلاس حسابداری از روز ۲٥ آبانماه زیرنظر دکتر در علوم بانکداری و حسابداری در کاخ دانش تشکیل میشود . استخدام شما پس‌از پایان کلاس قطعی است . برای رزرو جا قبلا نامنویسی کنید .

کلاس نقشه‌کشی

کلاس جدید نقشه کشی از ۲٦ آبانماه با استفاده ازمدرن ترین میزها و وسائل نقشه کشی تشکیل میشود . صورت کسانیکه بمعرفی ما استخدام شده‌اند در دفتر کاخ دانش موجود است .

کاخ دانش

خیابان نادری . پاساژ معتمد . خیابان فرانسه . کوچه مرجان

HISA
INTERNATIONAL

Swiss Management of

HISA INTERNATIONAL

Investment Fund for International Real Estate announces

ISSUE

of shares of joint ownership

RATE of RETURN: 6%
ISSUE PRICE per share Sfr. 10.35
(approx. US $ 2.40)
plus dividend rights from April 1st, 1964

HISA, Management Co. for Investment Funds
8036, Zurich, P.O.B. 191, Switzerland

AGENTS WANTED

قابل توجه وزارت کشور و تیمسار مالك فرماندهی محترم ژاندارمری کل

اتومبیل اینجانب میناس برخورداریان بشماره ۵۵۰۸۷ شورلت ٥٤ که در ٥ر۸ر۴۳ بسرقت رفته‌بود در ۸ر۸ر۴۳ وسیله مامورین پاسگاه ژاندارمری هاشم آباد که آقای افتدار احمدی ریاست آن پاسگاه را عهده دار هستند کشف و صحیح و سالم تحویل گردید. لذا بدینوسیله از مامورین فعال ژاندارمری قدردانی میشود .

آ ـ ۱۸۵۰۹ میناس برخورداریان

آگهی نوبت دوم

اداره تصفیه امور ورشکستگی تهران قائم مقام آقای حاج محمد عبداللهیان بازرگان ورشکسته سر قفلی یك باب حجره تجارتی وطبقه فوقانی آن مورد اجاره شخص ورشکسته را واقع در بازار سرای حاج حسن بانضمام حق‌الامتیاز تلفن شماره ۲۲۳۷٥ و مقداری اثاثیه متفرقه از قبیل میز و صندلی و قالیچه از طریق حراج بفروش میرساند وقت حراج از ساعت نه الی ۱۲ روز پنجشنبه بیست و یکم آبانماه سال جاری در محل حجره مذکور می باشد ، پرداخت حق حراج و هر گونه هزینه‌ای بعهده خریدار خواهد بود .

آ ـ ۱۵۸۷۳ رئیس اداره تصفیه تهران

قابل توجه جناب آقای وزیر کشور

ما ساکنین محله اقدسیه شهرری تاکنون بارها از شهرداری خواسته‌ایم که راجع به لوله کشی و برق و اسفالت این محل اقدام کنند ولی ترتیب اثر داده نشده تا اینکه جناب آقای علاء الدین معینی بسمت شهردار شهرری منصوب شدند و از زمانیکه مشارالیه بسمت شهردار انتخاب شده‌اند آب آشامیدنی اهالی شهرری با اتصال شبکه آب تهران به شهرری تامین گردیده و در روز نهم آبانماه که مصادف باتولد ولیعهد والاگهر بود ایشان از محله اقدسیه بازدید نمودند ودر اجتماع مردم که بگرد شهردار جمع شده‌بودند و نسبت بشاهنشاه و ولیعهد وخاندان سلطنت ابراز احساسات میکردند ایشان وعده دادند که تاشروع لوله کشی این محل چندین شیر فشاری برای رفاه حال مردم نصب و برای اسفالت و جدول بندی محله اقدسیه بزودی اقدام خواهند نمود و ازما خواستند که برای پیشرفت امور انجمن محلی تشکیل دهیم ما ساکنین محله اقدسیه شهرری از آنجناب می خواهیم که وسائل دلگرمی و تشویق این مامور لایق و جدی را فراهم آورید تا بیش ازاین در راه خدمت به شاهنشاه و مردم شهرری کوشا باشند.

ساکنین محله اقدسیه شهرری

سپاسگزاری

بدینوسیله از همه سروران عزیزم که باالطاف و مراحم بیحدشان هنگام بستری بودنم ازمن یاد کرده‌اند و به بالینم آمدند مخصوصا معاون کل و معاونین و مدیران کل و روسای ادارات تابع وزارت فرهنك رئیس و اعضای شوراهای عالی شهر تهران شورای عالی مدارس ملی تهران انجمنهای ادبی تهران ، مدیران محترم جراید، اعضاء فرهنگیان متحد ایران ، آشتیانیهای مقیم تهران ،اعضاء انجمن محلی بخش چهار تهران ، آقای گرجی معاون نخست وزیر و سر پرست سازمان رهبری جوانان ، تیمسار دکتر لطیفی رئیس بیمارستان شهربانی ، پزشکان محترم بیمارستان سینا و گروهی ازورزشکاران عزیز و دانش آموزان و کارکنان محترم دبیرستان شاه عباس کبیر و طبقات مختلف مردم و بستگان گرامم صمیمانه تشکر میکنم واز خداوند متعال توفیق می طلبم که در خدمت بفرهنك و شاهنشاه بیش از پیش کوشا باشم .

محمد جمالی آشتیانی

پانسیون کودکان

در این پانسیون از کودکان ۳ ماهه تا شش ساله شما از یك ساعت تا چند شبانه روز همانند مادر نگهداری میشود و از اول مهر ماه کلاس آلمانی برای بچه ها نیز دایر است .

نشانی : چهارراه امیر اکرم ـ خیابان صبا ـ کوچه شکوه تلفن شماره ٤۸۱٤۳

تبریکات

سرکاران سرگرد کامور ،سرگرد حسنیان

ارتقاء درجه شما دوستان عزیز رااز طرف خود و مامورین انتظامی فدراسیون بوکس کشور تبریك عرض مینمایم

آ ـ ۲۸٤۷۲ هوشنك بهمن پور

جناب آقای دکتر نجفی

انتصاب جنابعالی را بمقام معاونت اداره کل بهداری استان صمیمانه تبریك عرض مینمایم

آ ـ ۲۸٤۸٤ اصفهان ـ دندان پزشك درمانگاه فیض آلی

آریانا افغان هوائی شرکت

هر هفته دو پرواز ـ روز های شنبه وچهارشنبه

از تهران به کابل
و
از تهران به قندهار

با هواپیمای د ث ـ ٦ ب

مجهز به رادار

سرویس درجه یك و جهانگردی

پرواز مستقیم ـ بدون تغییر هواپیما

سریعترین پرواز از تهران به کابل

برای ذخیره جا و تهیه بلیط به

شرکت هواپیمائی آریانا

خیابان ایرانشهر تلفن ٦٦۰۹۷ و برای کسب اطلاعات بدفتر فرودگاه مهرآباد تلفن ٦۰۲۲٤ مراجعه فرمائید

ARIANA AFGHAN AIRLINES

هواپیمای آریانا بادرهای وسیع و بزرگ برای حمل بار

گرما پخش کن
برقی "اینفراترم" آ اِ گ

حرارت را فوراً پخش میکند
قدرت تولید حرارت فوق العاده ای دارد.
بدون ضرر و خطر است .
کاملاً باصرفه است .
موارد استعمال فراوان دارد .
جنس و طرز عمل آن مورد اطمینان کامل است.

شرکت سهامی آ اگ ایران

تهران چهارراه کالج ـ ساختمان آ اگ
تلفنهای ۱۷ ـ ٦۰۳۱٤

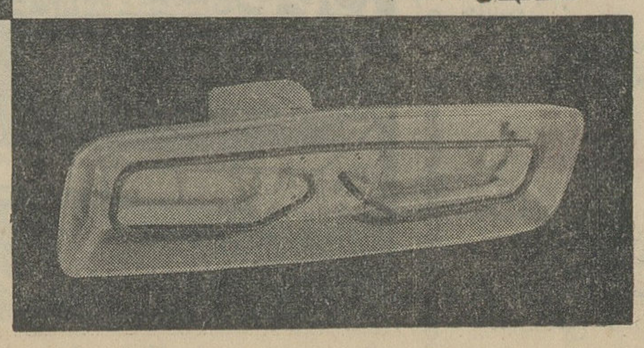

گرما پخش کن برقی آ اِ گ
مخصوص نصب به دیوار

آشپزخانه و یا حمام را براحتی و باحرارتی مطبوع گرم میکند .

کارکنان بانکها مشکلات کار و تقاضا های خود را شرح میدهند :

مقررات استخدامی بانکها باید یکسان شود

ساعات کار ، مزد ، مرخصی واموردیگر استخدامی در بانکها یکنواخت و مطابق اصول نیست

اطلاعات اجتماعی

کارکنان بانکهای خصوصی که عموما ازجوانان وافراد تحصیل کرده کشور هستند و سالهای سال است که با صداقت و امانت در توسعه اموربانکی کشور در تهران و استانها می کوشند خواستار یك وضع روشن و ثابت استخدامی هستند ، کارکنان بانکها خواهان تجدید نظری در وضع اداری و استخدامی خود در بانکها می باشند و نکات مورد نظر خود را با خبرنگار اجتماعی اطلاعات در میان گذاشته اند :

کارمندان بانکها می‌خواهند طبق مقررات قانون کار و رعایت مصالح مملکتی سندیکا یا سازمان متشکل تشکیل دهند وبرای این منظور هیئت موسس سندیکا شروع بکار کرده است

سازمان کارکنان بانکها و اعضاء هیئت موسس سندیکای مذکور می گویند : عموم کارکنان بانکها افرادی شاهدوست و میهن پرست هستند و به منظور استفاده از مقررات قانون می خواهند سازمانی داشته باشند .

کارمندان مذکور می گویند : استخدام در بانکها فقط بر اساس توصیه انجام می گردد و همین امر سبب می شود که باپارتی ها با معدل کم باستخدام در آیند و در مقابل جوان های باسواد بیکار بمانند .

در اغلب بانکها تضمین سلامت افراد وجود ندارد ، حسن سابقه وعدم پیشینه شرط کافی نیست و انتصابات گاهی بدون ارزیابی کار و قدرت اشخاص صورت می گیرد .

تقسیم کار نامناسب است و کارهای کوچك باشخاص بزرك و کار های بزرك باشخاص کوچك سپرده میشود در نتیجه ضرر مستقیم اینکار متوجه بانك ها می گردد و ضرر کار های ناصحیح بعضی هارا مسئولان بانکها تحمل می کنند .

برای کار مساوی در پاره ای از بانکها حقوق نامساوی میدهند و این امر خود تبعیض بزرگی است و فساد وانحرافات را رواج میدهد .

● ساعات کار

ساعات کار بانکها نیز منظم ویکسان نیست ، هربانکی برای خود سرویس کارمخصوصی دارد، در تمام دنیا کارمندان بانکها فقط شش ساعت کار می کنند، زیرا کارمند بانك مسئولیت شدید دارد وباید ساعات کارش محدود وزندگیش تامین باشد .

کارمندان بانکها می گویند : در تعیین محل کار ، مرخصی و مدت مرخصی و طرز عمل بانکها تضاد وجود دارد. کارمندان برای یکنواخت کردن مقررات کار در بانکها از دولت و ووزارت کار درخواست دارند اقدام لازم بعمل آورند و از افراد این سندیکا که یکی از بزرگترین سندیکا های ایران خواهد شد پشتیبانی نمایند .

● مقررات واحد

کارمندان بانکهای پایتخت میخواهند که برای کلیه بانکها مقررات استخدامی واحدی تدوین گردد و هزاران نفر کارکنان این موسسات از حقوق و امتیازات معین برخور دار گردند .

● تقاضاهای کارمندان

کارمندان در ملاقات با خبرنگار اجتماعی ماتقاضا های خود را به شرح زیر در اختیار او گذاشتند :

۱ـ تبعیض در استخدام از میان برود و بانکها مانند سایر موسسات دولتی و ملی ازطریق مسابقه کارمند استخدام نمایند.

۲ـ تبعیض در انتصاب موجب نارضایتی و ناراحتی کارکنان بانکها ست بایدبانکها مانند موسسات دولتی مقرراتی برای احراز پست ها تدوین نمایند .

۳ـ تبعیض در حقوق موجب ناراحتی کارمندان است ، در بانکها بکار مساوی حقوق مساوی نمیدهند ، بعضیها هیچکاره اند و حقوق بیشتری دارند و جمعی همه کاره اند ولی حقوق کمتری می گیرند این وضع باید خاتمه یابد .

٤ـ ساعات کار بانکها باید مانند موسسات دولتی بشود ، در بانکها از کارمندان بیش از اندازه کار میکشند وباید مدت ساعات کار بانکها معین باشد .

هـ ـ اکثر بانکهای خصوصی را کارمندان دولت اداره می کنند، صحیح نیست درشرائطی که تعداد زیادی باسواد بیکار در مملکت داریم بعضی ها از چند محل حقوق بگیرند.

٦ـ در تعیین محل کار کارکنان بانکها تبعیض کاملا مشهود است و محل کار بعضی شعبات بانکها برای انجام کارمحاسباتی وفکری مناسب نیست و بیشتر کارمندان بی پناه باین نقاط مامور میشوند ، باین ترتیب مقررات ثابت خدمت این وضع قابل اصلاح است .

۷ ـ هرکس در بانك بمرخصی میرود باید خودش یکی را بجای خود معرفی کند . این امر برخلاف اصول است و منطبق با فلسفه مرخصی نیست ، مدت مرخصی هم در بانکها یکسان نیست و هربانکی برای خود مقرراتی دارد که باید این مقررات طبق اصول یکنواخت شود .

۸ـ هر بانك برای خود یك نوع حساب و کتاب دارد و باید همه بانکیا از یك سیستم واحد محاسباتی که در عین حال قابل کنترل باشد تبعیت نمایند .

بازار کسبه اسلامبول

با ایجاد مشروب فروشیهای متعدد در این خیابان از رونق افتاده است

● ممنوعیت توقف اتومبیل‌ها دراسلامبول تاثیری در کسب و کار نداشته

افسران راهنمائی از یك هفته پیش نظر کسبه و پیشه وران خیابان اسلامبول رادرباره توقف اتومبیل ها دراین خیابان استفسار کردند و سرانجام روز دوشنبه با جمع آوری این نظریات اداره راهنمائی اعلام کرد که بواسطه تاسیس «پارکینگهای» متعدد توقف اتومبیل در اسلامبول ممنوع است واین تصمیم ازدیروز به مرحله اجرا درآمد ، کسبه اسلامبول می گویند آنچه بازار مارا کساد کرده وجود مشروب فروشی های متعدد دراین خیابان است .

● از قول کسبه

کسبه اسلامبول در مورد توقف اتومبیل هادراین خیابان می گویند : چندی قبل که توقف اتومبیل ها در اسلامبول محدود شد. در کسب و کار ما نکث محسوسی ایجاد گردید ولی باتاسیس «پارکینك»های فعلی این نقیصه مرتفع شده ، و اکنون دیگر مشتری ها می توانندبا استفاده ازاین توقفگاه ها ،از مغازه های ما مایحتاج خودرا بخرند.

● خیابان بند می‌آید

آقای سیام خان یکی از کارکنان پاساژ گوشت می گوید : اگرتوقف آزادشود البته‌عده بیشتری باسلامبول می آیند و کارو کاسبی خوب می شو د.

اما از طرفی خیابان اغلب بواسطه تراکم اتومبیل ها بند می آید و کارها بکلی فلج می شود . از دو سه‌روزپیش‌هم مقررات جدیدی درمورد ممنوعیت توقف‌دراین‌خیابان اجراشده است اما باوجود «پارکینك»ناراحتی جدی برای کسبه پیش نیامده وکار ما بر مبنای سابق ادامه دارد .

● رفع مشکل

آقای منصور یکی از کارکنان مغازه اسکوئی می گوید :مشکل توقف اتومبیل ها دراسلامبول ازروزی که «پارکینك» دراین خیابان بازشده تاحدی حل شده است دراین پارکینك ها پانصد اتومبیل می توانند پارك کنند در حالیکه در سرتاسر اسلامبول بیش از چهل اتومبیل جا نمیگرفت.

وی افزود: قبلا افسران راهنمائی باسلامبول و پاساژها آمدند وپرسیدند که امر ممنوعیت توقف بچه طریقی اجرا گردد تا ضرری متوجه کسبه نشود و باتوجه به نظرات ما موافقت شد که توقف از ساعت هفت الی نه صبح‌ودو الی چهار عصر در اسلامبول آزاد باشد . در این ساعات کسبه به وسیله سه‌چرخه‌های بارکش،احتیاجات خود را تخلیه‌و بارگیری می‌نماید . در خارج ازاین ساعات توقف در اسلامبول ممنوع است

کسبه اسلامبول می گویند :کار و کاسبی دراین خیابان بعلت دایر شدن مشروب فروشی های متعددر پاساژها رونق سابق‌را ندارد.اسلامبول بهمین جهت به تدریج اهمیت خودرا از دست میدهد و چون شبها خیابان مملو از مشتریان کافه ها ومشروب فروشی ها است روی این اصل‌دیگر خانواده های تهران جهت خرید باین خیابان نمی آیند .

استخدام ۲۲ نفرغیر نظامیان

سازمان تعاون و مصرف کادر نیرو های انتظامی برای دسته آتش نشانی ۲۲ نفر غیرنظامی بطور روزمزد موقت باحقوق ماهیانه چهار هزار ریال با شرایط زیرین استخدام مینماید :

۱ـ تابعیت دولت شاهنشاهی‌ایران
۲ـ مذهب رسمی (اسلام ـ مسیحی کلیمی ـ زرتشتی)
۳ـ سن از ۲۲ الی ۳۰ سال تمام
٤ـ صحت‌مزاج و سلامت کامل‌بدن
٥ ـ انجام خدمت مقدس سربازی و باداشتن معافیت دائم از خدمت
٦ـ حداقل تحصیلات دارابودن گواهینامه سوم متوسطه .
۷ـ تخصص در شغل‌و حرفه‌مربوطه و گذراندن دوره کلاس آتش‌نشانی.
۸ـ داشتن ضامن معتبر
۹ـ سپردن تعهد خدمت بمدت ٥ سال در ارتش

داوطلبین میتوانند با دردست ـ داشتن عین گواهینامه قبولی سوم ـ متوسطه و دو برك رونوشت‌شناسنامه و ٦ قطعه عکس ٦×٤ و برك عدم سوءپیشینه و برك معافیت یادفترچه پایان خدمت از تاریخ دوازدهم الی بیست و هفتم آبانماه ٤۳ همه روزه از ساعت ۷ الی ساعت ۱۲ برای ثبت نام باداره عملیات پرسنلی ـ آجودانی کل نیروهای مسلح شاهنشاهی واقع در جاده قدیم شمیران مقابل ساختمان ستادبزرك ارتشتاران مراجعه نمایند .

اداره آجودانی کل نیرو های مسلح شاهنشاهی

۱ـ۲ آ ـ ۲۸۵۰۰

آگهی مزایده
فروش یونجه

کارخانه شیر پاستوریزه تهران در حدود یکصد الی یکصد وبیست تن یونجه خشك مرغوب بسته بندی‌شده خودرا واقع در کرج جنب محل‌اردوی کاد طبق برك شرایط مزایده بفروش میرساند علاقمندان بایستی قبلا برك شرایط را از دفتر کارخانه دریافت و پس از دیدن یونجه ها پیشنهاد خود را تا ساعت ۱۰ صبح روزیکشنبه ۲٤ آبان تسلیم نمایند پیشنهادات رسیده ساعت ۱۰ صبح همانروز باز و قرائت خواهد شد .

کارخانه شیرپاستوریزه تهران

۱ـ۲ آ ـ ۲۸۳۵۰

آگهی
قابل توجه‌مسئولین لابراتوار های ساخت دارو و مواد آرایشی

چون طبق مقررات انتقال محل لابراتوارهاباید با نظر وزارت‌بهداری انجام گردد لذا لازمست مسئولین امر قبل از هر نوع تصمیمی در موردانتقال محل نسبت بجلب موافقت قبلی‌وزارت بهداری اقدام نمایند . الف۵۲٤۸

وزیر بهداری

۱ـ۳ آ ـ ۲۸۰۰۰

کپیه از اسناد

بااطمینان در حفظ اسناد و مرغوبیت چاپ در دو دقیقه در حضور شماانجام میشود . پرسپولیس ـ لاله زار نوچهار راه کنت جنب کوچه یاسمی ۳۷٤ تلفن ۳۳۷۵۷

۱ـ۳۰ آ ـ ۱۵۸۱۳

دکوراسیون مجانی

طرح و نقشه سالن آرایش برای شاگردان آموزشگاه آرایش

شما در مجهز ترین و عالیترین آموزشگاه آرایش می توانید در مدتی خیلی کوتاه آرایش‌مو و زیبائی را فرا گیرید .

در آموزشگاه آرایش تالار شهرزاد (بااجازه‌نامه رسمی‌وزارت فرهنك) غیراز فنون‌آرایش و زیبائی برای اولین بارمتد آرایش کیمونو رانیز در دکوراسیون افسانه‌ای یك کلبه چینی بشما یاد داده وبا پایان دوره وامتحان دیپلم آرایش و زیبائی داده خواهد شد .

طرح‌و نقشه دکوراسیون سالن آرایش برای فارغ التحصیل‌آرایش توسط دکوراتورهای‌موسسه تالار شهرزاد مجانا انجام میگیرد شاهرضا روبروی پیچ شمیران پلاك ۸۸۳

جدول کلمات متقاطع شماره ۲۸۳۲

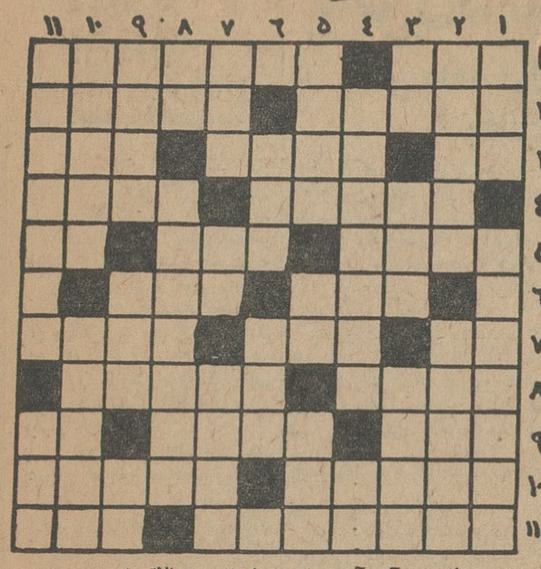

افقی : ۱ـ شاعر بوسیله آن به فرهادبی‌بنیاد پیغام داده است ـ دانشمند بزرگی که برهنه از حمام بیرون دوید و فریاد زد یافتم ۲ـ از پادشاهان قدیم ایران ـ جایزه‌ای برای هنرپیشگان سینما ۳ ـ راه بی‌پایان ـ شاعره یونانی که در عشقبازی نیز صاحب شیوه‌ای خاص است ـ از فلزات ٤ـ واحد ـ مهتابی فرنگی ٥ـ آنکه درامانتش تردید نیست ـ ازشهرهای ترکستان ـ خدای سنگی ٦ـ بلند ـ اگرراهنما نباشد شهری‌است ۷ـ لنگه ـ بیماری یهودی سرگردان ـ فرمانروایان ۸ـ سستی ـ دشتبان ۹ـ سوری برسد سفره‌اش جان فداکند ـ فرمانده وسلطان ـ گرفتن همان باشد و رسوا کردن همان ۱۰ ـ فیلم رنگی برای‌نشان‌دادن بادوربین مخصوص ـ از شهر های مهم‌اروپا است ۱۱ـ لفظ فرنگی که ترکیب بازده را برای‌فارسی آن آورده‌اند ـ سیاه ازهمه بالاتر است .

عمودی : ۱ـ میگویند تلخ است ـ پرس وجو ۲ـ چهارپایان ـ از اسامی زنانه فارسی ۳ـ اگر باشد ـ گرفتاری ـ ازگویندگان نوپرداز فرانسه ٤ـ راه پله راازپیش پابرمیدارد ـ از عناصر شیمیائی ٥ـ زنهار ـ پدر ـ خدمتگزاران ٦ ـ آنکه داردهمه چیز را بهتر میتواند فهمید ـ قسمتی از پیل را تشکیل میدهد ۷ ـ نویسنده شوخ‌طبع ایرلندی ـ صاحب و آقا ـ درامان باشد ۸ـ فلزی که پلاستیك دربسیاری موارد کارش را کساد کرده است ـ نویسنده رستاخیز ۹ـ بیش از یك سرندارد ـ از اقدامات کشاورزی ـ طایفه‌ای درایران ۱۰ـ از شهر های ایران ـ آرزو ۱۱ـ اسم‌قدیم یکی از کشورهای اروپا ـ نوعی ساز که حمل ونقلش اشکال کلی دارد .

حل‌جدول شماره ۲۸۳۱

	۱	۲	۳	٤	٥	٦	۷	۸	۹	۱۰	۱۱
۱	ت	ا	ر	ت	و	ب	■	ک	ا	ش	ت
۲	ا	ث	■	م	ج	ر	ا	■	ر	ا	ن
۳	م	ر	ه	■	ا	ز	م	و	د	ه	■
٤	و	ا	ل	س	■	ی	و	ا	ث	ک	ی
٥	ت	■	ب	ا	ر	ن	ی	ن	■	ا	ق
٦	م	ا	د	ل	ب	■	ا	د	ا	ر	ه
۷	ا	و	■	م	ج	ا	ب	ی	ن	■	د
۸	م	ی	ا	ن	ب	ر	■	ک	و	ت	ر
۹	■	ر	د	د	ی	ا	ک	■	ر	و	ا
۱۰	ب	ا	ی	■	ل	س	ا	ب	■	ا	ن
۱۱	م	ن	ز	ه	■	م	ر	ع	ا	ب	ی

اطلاعیه گارمنت لاغری بومن

آقای مجلسی ساکن خیابان ارباب جمشید

خواهشمنداست جعبه محتوی گارمنت های لاغری‌بومن را که برای گرگان برده‌اید مسترد فرمائید و چك خودرا پس بگیرید حق شما کاملا محفوظ و تقدیم خواهد شد .

دکتر جاوید

باتهیه گارمنت لاغری بومن زیبائی اندام شما در دست شماست

پمپ‌های سرچاهی تورمنی ساخت دانمارک
جهت چاههای نیمه عمیق ۱۰ الی ۱۰۰ متری
خیابان سعدی ـ پاساژ صدقی‌نژاد ـ فروشگاه ضرغامی
تلفن ۳۲۰۰۵

باطری اتولایت

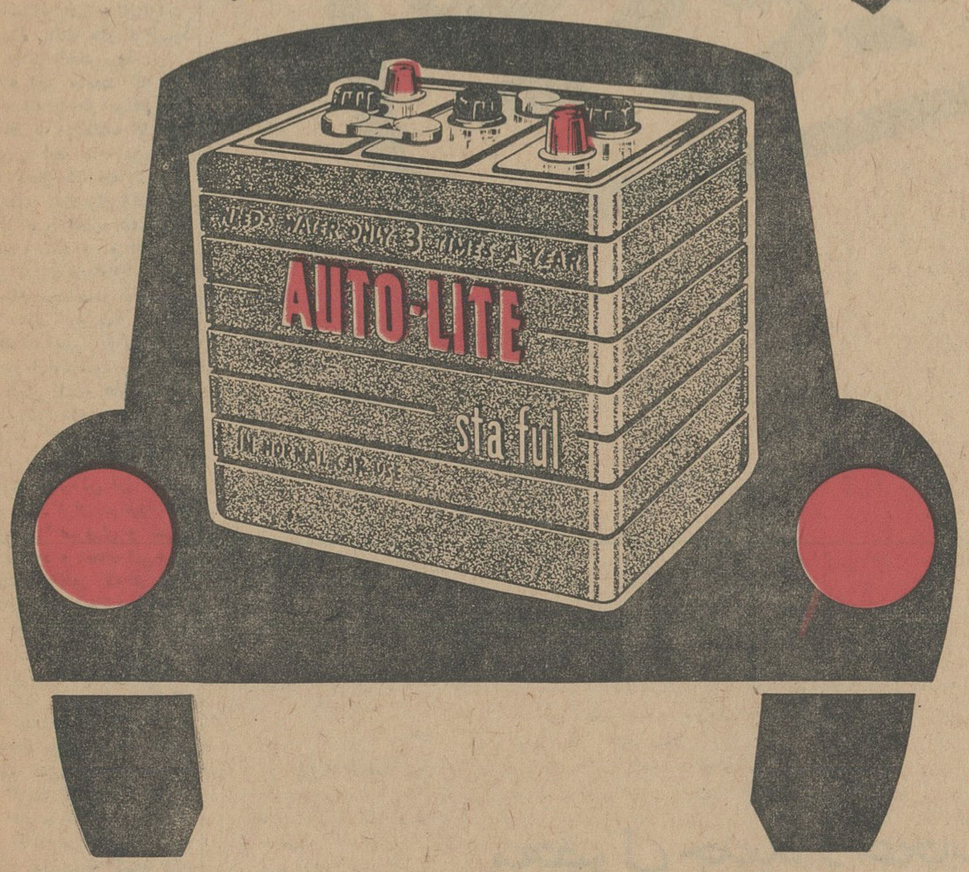

* باطری استافول اتولایت ـ درسال فقط سه مرتبه احتیاج بآب دارد
* دوام وقدرت باطریهای اتولایت بیش از باطری های مشابه است
* انواع باطریهای شارژشده اتولایت همه وقت آماده فروش میباشد
* آزمایش قسمت برق ماشینهائی که بباطری اتولایت مجهز است ، هرماه مجانی است .
* همین امروز فروشندگان اتولایت رابببینید .

نماینده انحصاری کارخانجات اتولایت :

نماینده انحصاری محصولات اتولایت **شرکت اتونور** خیابان سپه نزدیك میدان باغشاه تلفن ـ ٤۷۳۷۲

مسائل روز
تصمیمات اقتصادی انگلیس (۲)

تصمیمات اقتصادی اخیر دولت انگلستان و بخصوص افزایش تعرفه های گمرکی بطور کاملا آشکاری مخالف اغلب تعهداتی است که این کشور نسبت به بسیاری از کشور های بزرگ و کوچك جهان بعهده گرفته است. از جمله این تعهدات قرار داد معروف گات را میتوان نام برد. همچنین افزایش تعرفه ها مخالف موافقت نامه اوتاوا و قرارداد بازار آزاد اروپا است.

بموجب مقررات قرار داد عمومی تعرفه و تجارت «گات» کشور های عضو برای جلوگیری ازافزایش واردات فقط می توانند از طریقه سهمیه بندی استفاده کنند باین معنی که حداکثر رقم واردات کالا ها را تعیین نمایند و بموجب مقررات همین قرارداد استفاده از روش افزایش حقوق گمرکی بهیچوجه مجاز نیست. معذلك دولت انگلستان نه فقط ازاین روش استفاده کرد، بلکه میزان تعرفه هارا اغلب بدو برابر رسانده و حقوق گمرکی تازه ای که باین ترتیب به کالا های وارداتی امریکا واروپا و ممالك در حال توسعه تحمیل میشود به ۱۷۰ میلیون لیره انگلیس تخمین زده می شود.

افزایش ناگهانی چنین مبلغی قطعا موجب خواهد شد که میزان صادرات کشور های مختلف به بازار انگلستان تقلیل قابل توجه پیدا کند چنانکه ۵۶ درصد از واردات بازار مشترك و ۴۸ درصد از واردات امریکا و ۳۶ در صد از واردات کشور های عضو بازار آزاد اروپا و ۱۳ در صد از واردات کامنولث را شامل خواهد شد.

همچنین فرش نیز که معادل بیست در صد از صادرات ایران به انگلیس را تشکیل میدهد مشمول مقررات جدید شده و خسارتی که از این طریق به صادرات ایران وارد می آید محتملا به چهل میلیون ریال بالغ خواهد شد

معذلك باتوجه به گرفتاری های اقتصاد داخلی دولت انگلستان و کسر موازنه شدید بازرگانی خارجی این کشور و خطراتی که پوند انگلستان را تهدید می کند نمی توان گفت که دولت انگلستان راه نا صحیح ـ و یا حداقل ناصوابی پیموده است و در واقع، بااتخاذ تصمیمات هفته قبل و با افزایش کمك هائی که از طریق لغو قسمتی از مالیات های غیر مستقیم به صادرات می شود (و میزان آن بسه در صد کل ارزش صادرات بالغ می گردد) و تصمیماتی که ممکن است به زودی برای افزایش نرخ بهره بانك هاو نرخ سود اوراق بهادار اتخاذ شود؛

نکته این جاست که این چنین تصمیماتی در مواقعی که کشور ها با مشکلات لاینحل اقتصادی مواجه می شوند می بایست مجاز شناخته شود و سازمان های بزرگ پولی واقتصادی جهان ـ باید اجازه دهند که به نسبت وخامت وضع اقتصادی وکسری موازنه بازرگانی خارجی کشور های مختلف ـ و بخصوص کشور های رو به توسعه تصمیمات مشابهی از جانب کشور های مزبور اتخاذ شود و گرفتاری های صادراتی کشور های مذکور بااتخاذ روش های موثر تشویق صادرات و گرفتاری های رکود صنعتی و غیره با اتخاذ روش چند ارزی و فروش ارز ارزان بصنایع وارزگران برای واردات کالاهای غیر ضروری و غیره، از میان برود و اتخاذ این چنین تصمیمات همانطور که در مورد انگلستان مشاهده شده موجب اقدامات و تصمیمات باصطلاح انتقامی از جانب سازمان های بزرگ پولی و اقتصادی نگردد.

معذلك تجربیات سالهای پس از جنك نشان داده است که نه فقط چنین نرمشی نسبت به کشور های در حال توسعه درنظر گرفته نمی شود بلکه این کشور ها مورد بی مهری و تبعیض قرار می گیرند و در حالی که تصمیمات کشور های بزرگ مورد اغماض قرار میگیرند تصمیمات کشور های در حال رشد با عکس العمل مواجه می شوند و روشن است که اگر این تبعیضات ادامه یابد نگرانی کشور های در حال رشد که در کنفرانس بزرگ توسعه و تجارت ژنو مطرح شد، صورت شدیدتری به خود خواهد گرفت وکشورهای مزبور اعتقاد خواهند یافت که سازمان هائی نظیر گات وغیره، فقط به خاطر جلوگیری از توسعه کشور های در حال رشد تنظیم شده ومقررات آن فقط در مورد این ممالك قابل اجراست و کشور های بزرگ، هنگامی که بامشکلاتی مشابه گرفتاری های مزمن ممالك درحال رشد روبرو شوند، می توانند به آسانی شانه از زیر بار مقررات این سازمان ها خالی کنند.

«ناظر»

پانزده میلیون ریال
در شش ماهه اول امسال، سنك معدن بخارج فروخته شده

ایران در نیمه اول امسال حدود ۶۰۰۰ تن سنك های ساختمانی به خارج صادر کرده است.

ازاین مقدار حدود ۴۰۰۰ تن بایتالیا ۱۰۰۰ تن به ژاپن، ۵۰۰ تن بکویت، ۱۲۰ تن به لبنان، و ۱۲۰ تن به بلژیك صادر شده است.

صدور سنك های ساختمانی تاسال گذشته در ایران سابقه نداشت. ولی از اواخر سال گذشته که مقداری ازاین سنك ها بخارج صادر شد و مورد توجه مصرف کنندگان قرارگرفت، صادرات این سنك ها رو بتوسعه گذاشت.

● نوع صادرات

سنك های ساختمانی صادره ازنوع تراورتن سفید و قرمز ـ سنك مرمر انواع سنك های بنا میباشد.

سنك های تراورتن تنی ۱۲۰۰ ریال ـ سنك مرمر تنی ۳۰۰۰ تا ۴۵۰۰ ریال و سنك سیاه ساختمانی تنی ۱۰۰۰ تا ۱۲۰۰ ریال تحویل خرمشهر فروخته شده است. بدین ترتیب در شش ماهه اول امسال معادل حدود ۱۵ میلیون ریال از طریق صادرات سنك های ساختمانی عاید ایران شده است.

● تعداد معادن

هم اکنون ۱۰ معدن و کارگاه تهیه سنك بمنظور صادرات در شهرستان های محلات سنندج، «قروه» کردستان، «سرورآباد» آذرشهر، «گل فرج» جلفا، «راویز» کرمان و «چهارخروار» بجنورد باتعداد زیادی کارگر مشغول کاراست. اقداماتی در جریان است که صادرات سنك های ساختمانی توسعه بیشتری یابد. در همین زمینه قرار است بزودی مقادیری سنك ساختمانی توسط صادرکنندگان ایرانی بامریکا صادر میشود.

کارخانه‌های قند دولتی
بهره برداری امسال خودرا آغاز کردند

۱۰ کارخانه قند دولتی تا بحال بهره برداری امسال خودراشروع کرده اند. فقط کارخانه قند مرودشت نیز بهره برداری خود را بزودی آغاز میکند. در ضمن تصفیه خانه ورامین نیز عملیات تصفیه شکر را انجام میدهد. کارخانجات قند خصوصی نیز بتدریج بهره برداری امسال خود را شروع میکنند.

● نرخ فروش

قند و شکری که از کارخانجات دولتی در سراسر کشور بدست می آید به اداره قند وشکروزارت دارائی فروخته میشود.

وزارت دارائی قند محصول کارخانجات دولتی راهر کیلو ۱۷٫۵۰ ریال وشکر را هر کیلو ۱۲٫۷۵ ریال خریداری می کند و آنگاه پس از وضع عوارض لازم آنرا د راختیار مصرف کنندگان می گذارد.

● مرغوبیت

امسال دولت در تولید چغندر قند بیشتر به مرغوبیت چغندر توجه کرد و بااستفاده از کود های مختلف. مبارزه بموقع با آفات آبیاری صحیح توانست بر مرغوبیت محصول بیافزاید

● صنایع قند

چون در نظراست طی اجرای برنامه سوم کارخانجات قند لازم برای داخله کشور خریداری شود لذا ازهم اکنون مسئله تامین چغندر برای کارخانجات جدید مورد توجه قرار گرفته است. درنظر است با اعطای پاداش ـ افزایش اراضی زیر کشت ـ افزایش تولید در هکتار استفاده از بذر ـ کود وآب های زیر زمینی ـ استفاده از وسائل مکانیزه کشت وسایر طرق بر میزان محصول چغندر افزوده شود تاهمزمان با ورود کارخانجات جدید، چغندر کافی برای بهره برداری این کارخانجات فراهم شود.

اقتصادی اطلاعات
طلبکاران
میتوانند تقاضای انحلال «شرکت» بدهکار را بنمایند

در ماده ۴۵ «قانون تجارت» جدید گفته شده «در شرکت تضامنی ـ ورشکستگی شرکاء ملازمه با ـ ورشکستگی شرکت ندارد».

ولی پس از صدور حکم ورشکستگی در صورت تقاضای هر یك از شرکاء میتوان، صدور حکم ورشکستگی شریك متقاضی را نیز از دادگاه تقاضا نمود.

در مورد انحلال شرکت تضامنی قانون میگوید «مادام که قروض شرکت از دارائی آن تادیه نشده است هیچیك از طلبکاران شخصی شرکاء حقی به دارائی شرکت ندارند واگر دارائی شرکت برای پرداخت قروض آن کفایت نکند طلبکاران حق دارند کلیه طلب خود را از فرد فرد شرکاء ضامن، مطالبه کنند این عده بر طلبکاران شخصی شرکاء حق تقدم دارند درماده دیگر به طلبکاران شخصی اجازه داده شده در صورتیکه نتوانسته باشند طلب خودرا ازدارائی شخص مدیون وصول کنند و یاسهم مدیون ازمنافع شرکت کافی برای تادیه طلب آنها نباشد تقاضای انحلال شرکت رانمایند درصورت فوق شرکاء دیگر میتوانند سهمیه شریك رانقدا پرداخت وشریك مدیون را از شرکت اخراج کنند تا شرکت منحل نگردد.

در صورت انحلال شرکت تضامنی مدیران هر یك از شرکاء ملزم به ثبت مراتب در دفتر ثبت شرکتها میباشند

کشتی‌ها

*کشتی تجارتی ورتی دان انگلیسی با مقدار ۱۷۱۹ تن کالا به بندرخرمشهر وارد شد.

*کشتی آلاماك هلندی مقدار ۱۴۱۵ تن کالا به بندر خرمشهر وارد شد.

*کشتی تاسوتامارو ژاپنی بامقدار ۱۰۰ تن ماهی به بندر خرمشهر وارد شد.

*کشتی تجارتی دمارو انگلیسی با مقدار ۵۲۷ تن کالا به بندرخرمشهر وارد و پس از تخلیه و بارگیری ۶۰ تن کالا از این بندر خارج گردید.

*کشتی کلمبیا متعلق به شوروی بامقدار ۹۸۸ تن آهن آلات ازبادکوبه به پهلوی وارد شد.

*کشتی دسنا متعلق به شوروی با مقدار ۱۰۵ تن کاغذ و ۱۵۳ تن سودا و ۶ تن دارو و ۴ تن موتودیزل و ۵۴ تن رنك و ۱۹ تن ظروف چینی ویك تن لوازم ماشین آسیا وکالای متفرقه از بادکوبه به بندر پهلوی وارد شد.

*کشتی ال واکی هلندی بامقدار ۱۹۹ تن کالا به بندر بوشهر واردشد.

*کشتی فالکونارا انگلیسی با مقدار ۱۷۹۷ تن گندم به بندرشاهپور وارد شد.

قابل توجه شرکتها وکلیه موسسات بازرگانی

حسابداری مطلع در کلیه امور محاسباتی و سابقه چندین ساله در شرکتها و بازرگانان معروف تهران بامعرف سرشناس امورمالی و محاسباتی شما را بامسئولیت کامل قبول مینماید توضیحات بیشتر عصر ها تلفن ۷۵۵۵۲۷

۱ـ۳ آ ـ ۱۵۳۹۳

هرگز باور نمی کنید

تیغی این همه کار کند

و از هر وسیله دیگر بهتر اصلاح نماید

محصول جدید و اعجاب انگیز کارخانه ژیلت

سیلور ژیلت تیغی که براحتی و نرمی بی نظیری میتراشد و آنقدر کار میکند که از دستش عاجز میشوید

سیلور ژیلت

تیغ فولادین زنگ نزن

درباره محصول جدید کارخانه ژیلت یعنی تیغ سیلور ژیلت هرقدر گفته شود حق مطلب ادا نخواهد شد. چون این تیغ محصول باورنکردنی و اعجاب انگیزیست که تاکنون باحیرت و تعجب مصرف کنندگان مواجه شده است. این تیغ از عالیترین فولاد ضد زنگ ساخته شده. بنابراین پس از چندین مرتبه استفاده باز درخشان و کاملا نو جلوه میکند. بیش از هر تیغی میتراشد و هربار بنرمی وراحتی مرتبه اول.

بعمل کار برآید بسخنرانی نیست. بنابراین تااین تیغ را آزمایش نکنید متوجه محاسن برجسته وعجیب آن نمیشوید.

نیازمندیها

استخدام

هواپیمائی ملی ایران

بچند نفر لیسانس در رشته اقتصاد یابازرگانی که تسلط کامل بزبان انگلیسی داشته باشند نیازمند است. داوطلبان با رونوشت مدارك تحصیلی خود و شش قطعه عکس به کارگزینی شرکت هواپیمائی ملی ایران واقع در ابتدای خیابان ویلا مراجعه نمایند.

چند نفر کارگر فلزکار درجه یك مورد نیاز است تلفن ۷۵۷۰۹۴ و ۵۷۶۱۷

۱ـ۷ آ ـ ۲۸۲۹

طبیب جهت مطب

صبح ها نیازمندیم تلفن ۷۳۰۹۷

پلی کلینیك رازی

بیك چشم پزشك ـ متخصص کودکان ـ بیماریهای زنان نیازمند است داوطلبان از ۶ تا ۸ بعداز ظهر بتلفن ۴۹۵۲۶ مراجعه فرمایند.

۱ـ۲ آ ـ ۱۵۷۷۱

آگهی استخدام

مهندس راه و ساختمان با حداقل پنج سال تجربه در کارهای پل سازی وبتن آرمه و مهندس راه وساختمان یا مهندس معمار با تجربه کافی در امور خانه سازی برای خدمت درنواحی جنوبی کشور موردنیاز است واجدین شرایط باصندوق پستی ۱۴۲ ـ تهران مکاتبه فرمایند.

آگهی استخدام

اداره بهداریکل استان خوزستان ۲۰ نفر کمك بهیار (۱۵ نفرزن و ۵ مرد) جهت خدمت در بیمارستان شهرستان سوسنگرد با شرایط زیر استخدام مینماید.

۱ـ تابعیت دولت ایران

۲ـ دارا بودن حداقل گواهی نامه دوره اول متوسطه

۳ـ سن بین ۱۸ تا ۲۵ سال

۴ـ برخورداری از سلامت کامل که بگواهی بهداری استان باید برسد.

۵ـ مجرد بودن.

داوطلبان برای تقدیم تقاضا ومصاحبه به اداره کل بهداری استان خوزستان مراجعه نمایند.

متقاضیان مقیم شهرستان سوسنگرد مقدم خواهند بود.

مدیر کل بهداری استان خوزستان ـ دکتر مرتضوی

۱ـ۴ آ ـ ۲۸۳۷۲

اداره تسلیحات ارتش

تعدادی مهندس فوق لیسانس رشته های شیمی و الکترو مکانیك فارغ ـ التحصیل دانشکده فنی دانشگاه تهران یا دانشکده های مشابه خارجی را که ارزش گواهینامه مربوطه آن به تصویب شورایعالی فرهنك رسیده باشد بعنوان مهندسین غیر نظامی با حقوق مکفی ازطریق مسابقه استخدام مینماید. داوطلبین واجد شرایط ذیل میتوانند تا تاریخ ۴۳/۸/۱۵ همه روزه ازساعت ۷ صبح تا ۲/۵ بعد از ظهر بدفتر کارگزینی تسلیحات ارتش واقع در خیابان فرح آباد مراجعه و با در دست داشتن مدارك مربوطه ثبت نام نمایند.

۱ـ تابعیت ایران

۲ـ مذهب اسلام، مسیحی، کلیمی، زردشتی.

۳ـ صحت مزاج با گواهی بهداری ارتش

۴ـ نداشتن سوء پیشینه

۵ـ سن بیش از ۳۰ سال نباشد

۶ـ برك خاتمه خدمت وظیفه یامعافیت دائم

اداره تسلیحات ارتش

۱ـ۴ آ ـ ۲۸۳۶۶

آگهی استخدام

اداره کل بهداری استان خوزستان افراد زیر را باحقوق مکفی و منزل مبله برای بیمارستان سوسنگرد استخدام می نماید داوطلبین به کارگزینی وزارت بهداری یا در خوزستان به بهداریکل مراجعه نمایند.

پزشك ۴ نفر ماهیانه ۳۶۰۰۰ ریال

جراح ۲ نفر ماهیانه ۴۵۰۰۰ ریال

دکتر داروساز ۱ نفر ماهیانه ۲۱۰۰۰ ریال

پرستار یاماما ۸ نفر ماهیانه ۱۸۰۰۰ ریال

بهیار ۲۰ نفر ماهیانه ۹۰۰۰ ریال

مدیر بیمارستان ۱ نفر ماهیانه ۱۸۰۰۰ ریال

آمارگر ۱ نفر ماهیانه ۹۰۰۰ ریال

تکنولوژیست (متخصص آزمایشگاه) ۲ نفر ماهیانه ۱۸۰۰۰ ریال

تکنیسین در ۲ آزمایشگاه ۲ نفر ماهیانه ۹۰۰۰ ریال

مدیر کل بهداری استان خوزستان ـ دکتر مرتضوی

۱ـ۴ آ ـ ۲۸۳۷۰

استخدام

برای تشکیل ارکستر جاز احتیاج به ۱۸ داوطلب هنر موسیقی سازهای پیانو ویلن آکوردئون گیتار وترمپت میباشد داوطلبین فقط باید به یکی از سازهای مزبور علاقمند واستعداد یاد گرفتن یکی از سازهای مزبور راداشته باشند کلیه وسائل مجانا دراختیار داوطلبین گذارده خواهد شد به موسسه تالار شهرزاد شاهرضا پیچ شمیران پلاك ۸۸۳ مراجعه نمائید.

استخدام آشپز

بیکنفر آشپز کار آزموده که بتواند بوفه ای رادر روز اداره نماید نیازمند است. واجدین شرایط به خیابان روزولت بالای امجدیه ایستگاه نامجو شرکت سهامی جاد مراجعه نمایند.

۱ـ۲ آ ـ ۲۸۴۶۴

یك نفر راننده جوان مجرد

پایه دوهمگانی که بتواند دریکی از مزارع اطراف کرج کار کند استخدام میشود واجدین شرایط از ساعت ۸٫۳۰ تا ۹٫۳۰ صبح هرروز به شرکت اصیل شاهرضا بین ویلا و کالج شماره ۲۸۲ مراجعه نمایند.

آ ـ ۲۸۵۳۶

استخدام میشود

یك نفر ماشین نویس مسلط فارسی برای تمام روز (صبح و عصر) استخدام میشود. داوطلبین تقاضای دست نویس خودرا باذکر سوابق خدمت ـ تحصیلات سن ـ وآدرس کامل ـ وشماره تلفن به شرکت سهامی صنعتی ماهیار شماره ۶۳۴ خیابان سعدی تهران ارسال دارند

۱ـ۳ آ ـ ۲۸۵۷۶

ویزیتور

باسابقه برای فروشندگی صندوق ثبت فروش مورد نیاز است ـ کسانیکه بزبان انگلیسی آشنائی داشته باشند حق تقدم دارند.

فروشگاه کوه نور خیابان اسلامبول پاساژ پلاسکو

۱ـ۳ آ ـ ۲۸۵۸۶

استخدام متخصص بیماریهای روانی

انجمن بهداری اصفهان یکنفر متخصص بیماریهای روانی را با حقوق مکفی استخدام مینماید داوطلبین می توانند باانجمن بهداری اصفهان واقع در اداره کل بهداری استان اصفهان مراجعه ویا مکاتبه نمایند. الف ۵۳۵۳

انجمن بهداری اصفهان

۱ـ۳ آ ـ ۲۸۶۲۸

استخدام غیر نظامیان

اداره عملیات پرسنلی آجودانی کل نیرو های مسلح شاهنشاهی دو نفر لیسانسیه یا فوق لیسانس و سه نفر دیپلمه ریاضی طبق قانون استخدام کشوری باشرایط زیر بمنظور آمارگیری وانجام امور دفتری استخدام می نماید.

۱ـ تابعیت دولت شاهنشاهی ایران

۲ـ مذهب رسمی (اسلام ـ مسیحی کلیمی ـ زرتشتی)

۳ـ صحت مزاج و سلامت کامل بدن

۴ـ انجام خدمت مقدس سربازی و یاداشتن برك معافیت از خدمت

۵ـ نداشتن پیشینه بد طبق گواهی مراجع صلاحیتدار.

داوطلبین میتوانند با در دست داشتن عین مدرك تحصیلی. دوبرك رونوشت شناسنامه شش قطعه عکس ۶×۴ یکبرك گواهی عدم سوء پیشینه وبرك معافیت از خدمت یا دفترچه پایان خدمتی از تاریخ ۱۵ الی ۲۵ آبانماه جاری همه روزه از ساعت ۷ الی ۱۲ برای ثبت نام باداره عملیات پرسنلی آجودانی کل نیرو های مسلح شاهنشاهی واقع در خیابان قدیم شمیران مقابل ستاد بزرگ ارتشتاران مراجعه و ثبت نام نمایند.

اداره آجودانی کل نیرو های مسلح شاهنشاهی

۱ـ۲ آ ـ ۲۸۴۹۶

مؤسسه سی.اِس.او

به تعدادی جوانان تحصیل کرده زن ومرد بادرآمد مکفی نیازمند است. داوطلبین می توانند از ۹ صبح الی ۱۲ و از ساعت ۵ الی ۸ بعداز ظهر مراجعه فرمایند.

شاهرضا ویلا شماره ده سی.اس.او

آ ـ ۱۵۸۸۳

خانم ماشین نویس فارسی

ولاتین که از عهده تصدی تلفنهای مرکزی نیز برآید موردنیاز است. داوطلبان لطفا مشخصات و سوابق کار خود را کتبا به صندوق پستی شماره ۲۶۵۱ ارسال دارند.

آ ـ ۸۵۵۲ ۲

چند نفر دکتر داروساز

جهت تکمیل کادر تبلیغات داروئی در تهران مورد احتیاج است. داوطلبانی که خدمت وظیفه راانجام داده و یا معاف دائم می باشند و بیکی اززبان های انگلیسی یافرانسه آشنائی دارند تقاضای کتبی خودرا بضمیمه یك قطعه عکس و با ذکر مشخصات کامل به آدرس صندوق پستی ۷۰۳ تهران قسمت علمی ارسال دارند

۱ـ۲ آ ـ ۲۸۴۴۴

یکنفر بادو اطوکش که

سابقه کار دریکی از کارخانه های دوزندگی زنانه دوزی داشته باشد برای کار دائم مورد احتیاج است لاله زار جنب بازار لاله زارساختمان دستمالچیان شماره ۴۰۷ طبقه چهارم

آ ـ ۱۵۷۹۷

خرید اثاثیه

نمایشگاه‌وفروشگاه ایران کالا
خیابان شاه‌نرسیده‌بچهارراه گلشن‌تلفن ۴۵۶۸۹و۴۵۶۸۶
کلیه لوازمات منزل شما رابهراندازه ومبلغی که‌باشدبقیمت‌عادلانه درمنزل خریدار است در ضمن قالی و قالیچه های کهنه و مستعمل شما را برای صادرات به‌امریکاواروپا بقیمت‌بسیار خوب خریداری میکردد .

فروشگاه‌گلشن‌تلفن ۶۸۷۱۴
منصف‌ترین خریدار کالای دست‌دوم درهرموقع آماده است که بایك‌اطلاع تلفنی درخدمت شما حاضر شده و هر نوع قالی و قالیچه ، یخچال ، ضبط صوت ، ماشین رختشوئی ، مبل،چراغ گاز وکلیه لوازم منزل شما را نقدا خریداری نماید .
۱-۲۶ آ-۲۷۷۴

فروشگاه فروردین ۶۱۱۶۵۵
قالی. یخچال .تلویزیون.رادیوگرام‌و سایراثاثیه منزل شما راخریداریم خیابان‌شاه مقابل‌سینماچارلی نرسیده به چهار راه سی‌متری شماره ۳۵۱
۱-۲۶ آ-۲۸۹۰

فروشگاه سلیمی
بهترین خریدار لوازم منزل.
تلفن ۲۲۸۷۶

فروشگاه نیك
منصف‌ترین‌خریدار کالای دست‌دوم شاهرضا ایستگاه آسیاب تلفن۷۵۷۵۴۶
۱-۱۵ آ-۲۸۷۳

فروشگاه حاجیان
قالی . یخچال . تلویزیون .رادیو گرام وسایر لوازم منزل شمارا عادلانه خریداریم سه‌راه امین‌حضور ۳۸۸۳۸
۱-۲۵ آ-۲۷۷۵

فروشگاه دنیا تلفن ۴۷۷۸۲
بهترین خریدار اجناس دست دوم یخچال -تلویزیون -رادیو گرام‌اجاق گاز فرش نو و کهنه -ضبط صوت اسکندری شمالی‌چهار راه‌شهرداری
۱-۳۰ آ-۲۶۲۶

فروشگاه فردوست۷۵۷۶۸۵
باحسن شهرت ده‌ساله منصف‌ترین خریدار کالای دست دوم زیر نظر کارشناس مطلع لوازم منزل شمارا بیش‌از سایرین خریدار است خیابان شهناز .
۱-۳۰ آ-۲۶۹۴

فروشگاه محمد حسان
تنها فروشگاهی است که می تواند کلیه اثاثیه منزل شمارا بقیمت‌عادلانه خریداری کند تلفن ۵۸۱۵۵۸
۱-۱۰ آ-۲۷۹۶

فروشگاه سمساری صمد
خریدار انواع‌فرشهای کهنه وسایر لوازم واشیاء قدیمی منزل در موقع فروش اثاثیه بتلفن ۴۹۹۸۵ اطلاع دهید.
۱-۳۰ آ-۲۹۰۴

فروشگاه‌سلطانی تلفن:۳۸۵۷۷
یخچال ، تلویزیون ، ضبط صوت قالی و قالیچه شمارا خریدار است
۱-۲۶ آ-۲۵۶۹

فروشگاه ماه تلفن ۳۳۶۷۵
کلیه اجناس شمارا بانضمام فرش نووکهنه بیشتر از دیگران‌خریداریم.
۱-۳۰ آ-۲۶۵۰

فروشگاه جهان دوست سر چشمه
بهترین خریدار لوازم خانگی از قبیل فرش یخچال ، تلویزیون تلفن ۳۱۱۲۶
۱-۳۰ آ-۲۴۶۳

رادیو گرام مبله
هرنوع رادیو گرام مبله مدل روز از ۷۰۰ الی ۹۰۰ تومان نقد واقساط فردوسی نبش پشت شهرداری طبقه دوم نمایشگاه ایران کابینت تلفن کارخانه ۲۸۵۲۵
آ-۲۸۷۴

تلفن ۲۵۳۷۵
اولین موسسه خرید فرشهای کهنه درایران بقیمت صادرات آلمان

فروش اثاثیه

لوازم آرایشگاه زنانه با سشوار بفروش میرسد تلفن ۳۰۲۹۴۲

پیانو یتروف
مدل های ۱۹۶۴
تلفن ۳۸۱۲۳ - ۴۲۷۶۸
۱-۴ آ-۱۴۹۵۷

هنرجویان زیبائی
چهار سشوارایندلا کاملا نو بقیمت مناسب آماده فروش تلفن ۳۷۰۵۵
۱-۳ آ-۱۵۶۷۵

صاحب امتیاز و مدیر مسئول : عباس مسعودی
جای اداره خیابان خیام چاپخانه اطلاعات

فروش اتومبیل

فروشگاه اتومبیل مرتضوی یزدی امیرکبیر سرچشمه تلفن ۳۹۰۳۲

اولین بازاراتومبیل درایران
دربازار اتومبیل ۹۴۰ خرید وفروش یا معاوضه اتومبیل بقیمت روز وعادلانه انجام میشود سرچشمه توقفگاه کاروان تلفن ۳۱۳۲۷
۱-۲۶ آ-۲۷۸۸

کالج بار
اثاثیه منزل شما را (بسته‌بندی) وبیمه مینماید.
تلفن: ۶۱۱۱۱۱

بنز ۱۹۰ مدل ۶۴
بدون واسطه تلفن ۷۱۸۲۷
۱-۴ آ-۲۸۱۶۲

رادیو ماشین برق‌و باطری ۵۰۰۰ ریال
مخصوص فولکس-اپل- فوردرادیو جاوید تلفن ۳۳۷۶۰
۱-۱۵ آ-۲۸۹۵

آگهی فروش
سفارت کبری کشور های متحده امریکا یکدستگاه اتومبیل سواری و یکدستگاه وانت - ماشین تحریر - یخچال-اثاث اتومبیل و میز وصندلی نهار خوری از طریق مزایده بوسیله پیشنهاد های مهر و لاك شده برای فروش عرضه میدارد .
اقلام فوق را میتوان در روزهای چهارشنبه و پنج شنبه ۱۳ - ۱۴ آبان ماه از ساعت ۸ صبح تاساعت ۴بعد از ظهر در گاراژ سفارت دولیت نموده پیشنهاد های واصله دوشنبه ۱۸ آبان ساعت ۹ صبح باز خواهند شد .
۱-۲ آ-۱۵۸۳۹

تعمیرات

تعمیرگاه الکترونیکی F.M
تعمیر انواع‌تلویزیون .رادیو گرام درمنازل تلفن ۴۹۰۷۴-۶۵۷۱۱
۱-۲۰ آ-۲۸۱۴

سرویس تلویزیون گارانتی
تعمیر انواع مارکهای تلویزیون‌در منازل باسرویس مجهز سیار تحت‌نظر متخصص آزموده تلفن ۶۲۲۴۷۲
۱-۳۰ آ-۲۸۱۰

ناسیونال سرویس تلفن ۶۳۵۸۳۷
تعمیر انواع مارکهای تلویزیون‌ورادیو گرام‌درمنازل باسرویس سیارباتضمین
۱-۲۷

تعمیرگاه تلویزیون تلفونکن
خیابان منیریه تلفن ۵۸۱۳۱۱
آ-۲۵۷۸ ۱-۲۶

شهیر و مارگاریان ۶۱۲۹۲۰
تعمیر انواع تلویزیون پاساژرستم آبادیان .
آ-۲۵۸۱ ۱-۲۶

تعمیرگاه فنی کلمن ۳۴۳۵۸
سرویس آبگرمکن بخاری‌و یخچال
۱-۲۵ آ-۲۶۹۵

کارگاه فنی شرق ۶۲۱۰۶۱
سرویس آبگرمکن و بخاری
۱-۲۵ آ-۲۷۶۱

تعمیر هرنوع تلویزیون ۴۸۵۳۳
۱-۲۶ آ-۲۸۹۳

سرویس تلویزیونهای کوبا
وامپریال تلفن ۴۸۵۳۳
۱-۲۶ آ-۲۸۹۲

گم شده

لیسانس موقت اینجانب
مفقود شده از درجه اعتبار ساقط‌است زیبادخت رفیعی مهر آبادی
آ-۱۵۶۹۵

اسدالله نجفی
پسر ۱۳ساله لباس مدرسه‌ای وگندم گون اهل خرمدره سه‌روزاست در خرمدره گمشده هر کس اطلاعی‌دارد خواهشمند است بکلانتری‌خرم دره یادر تهران خیابان شاه ، جنب‌پمپ بنزین منزل عبداله نجفی خبر دهد،

مفقود شده
دو قطعه سفته هر یك بمبلغ‌پنجاه هزار ریال عهده ماشاالله‌منصوری به حواله کرد مهندس مهدی منصوری پسر رسید ۱ر۴۴۴ر۱۳ نزد اینجانب محمود فرشچی بوده که در تاریخ ۱ر۸ر۴۳ در کاشان مفقود گردیده بدینوسیله باطلاع میرساند هرگونه معامله روی سفته های فوق از درجه اعتبار ساقط است .
کاشان محمود فرشچی
آ-۲۸۶۳۲

بدینوسیله اعلام میشود
که دسته چك اینجانب سیروس میرزائی از حساب جاری شماره۶۹۸۷ بانك پارس شعبه مرکزی از شماره ۷۷۸۵۲۸ تا ۷۷۸۵۵۰ مفقود شده‌از درجه اعتبار ساقط است
آ-۱۵۸۲۱

مستغلات

برای اجاره بخارجیان
منازلتان را به تلفن ۶۰۰۰۰معرفی نمائید. ۱-۲۶ آ-۲۷۵

نارمك -بازرگانی امینی ۷۹۰۰۹۰
معاملات زمین‌و خانه‌نقدو اقساط‌و پول

خرید زمینهای نیروی‌هوائی ۳۱۸۰۳
۱-۲۶ آ-۲۷۸۹

زمینهای عباس‌آباد را نقدا خریداریم
خیابان پهلوی بالای پمپ بنزین بازرگانی جلالی تلفنهای ۶۲۶۴۱۱ - ۶۲۴۱۹۳ مراجعه فرمائید

مورد نیاز برای اجاره
خیابان های شاهرضا تخت طاوس یکدستگاه ساختمان مشتمل بریك سالن خیلی بزرك ۵ اطاق بزرك ۸، اطاق‌معمولی‌و حیاط که بین‌خیابان های شاهرضاو تخت طاوس واقع و دارای شوفاژ ، برق قوی و تلفن‌باشد بدون واسطه مورد نیاز است لطفا بین ساعات ۴تا ۸ بعداز ظهر با تلفن ۶۴۷۴۹ مذاکره فرمائید
آ-۲۸۹۸

رهن میشود
خانه یا آپارتمان مستقل کوچك با ۲۵ هزار تومان تلفن ۴۳۷۲۴
۱-۲ آ-۱۵۸۴۵

موسسه نیازمندیهای خارجیان
خانه شمارا بخارجیان اجاره میدهد تلفن ۶۱۱۷۲۲

رهن تصرف و اجاره
یکباب خانه مدرن مجهز بتمام لوازم واقع در دروس جهت رهن تصرف و اجاره موجود است تلفن ۶۹۵۴۴
۱-۲ آ-۲۹۰۲

مورد نیاز برای اجاره
خیابانهای شاهرضا و تخت طاوس آگهی اجاره ساختمان یکدستگاه ساختمان مشتمل بر یك سالن خیلی بزرك و پنج اطاق‌بزرك و۸ اطاق‌معمولی وحیاط که بین خیابانهای شاهرضاو تخت طاوس واقع ودارای شوفاژ وبرق قوی و تلفن باشد بدون واسطه مورد نیاز است لطفا بین ساعت ۴تا ۸ بعدازظهر با تلفن ۶۴۷۴۹ مذاکره فرمایند.
۱-۲ آ-۲۸۵۲۲

در خیابان دلگشا
خانه‌و زمین بقطعات تفکیك شده باسند مجزاو پرداخت عوارض‌ومالیات برای فروش و تعویض موجود تلفن ۶۲۴۳۷۱
۱-۱۰ آ-۲۸۶۱

اراضی شمالغرب تهران
خریداریم دفتر قندی تلفن ۶۱۱۴۱۸
۱-۶ آ-۲۸۷۱

بفروش میرسد

زمین ساختمانی‌خیابان‌پهلوی
مقابل جهان کودك بمساحت‌پانصد متر مقطوع بدون واسطه متری‌هشتادو پنج‌تومان تلفن ۷۵۷۳۷۵

آخر خیابان کندی
خانه‌های ویلائی دو طبقه نصف‌نقد ونصف اقساط بفروش میرسد حاج محمدی تلفن ۴۱۲۰۶
۱-۵ آ-۲۸۷۶

حدود شمال‌چهل‌متری
دو باب منزل نوساز دوطبقه ۸ اطاق با یك سرویس و حمام کامل بفروش میرسد تلفن ۶۲۴۴۶۰
۱-۴ آ-۲۸۷۵

در شمال شهر
خانه‌ای مجهزو مدرن در شمال‌شهر باتمام وسایل قیمت ۲۸۰ هزارتومان تلفن ۷۵۱۶۱
۱-۶ آ-۲۸۷۰

در بهترین نقطه شهر
یکباب منزل سه‌طبقه شامل ۶اطاق با سرویس کامل حمام،وان ودنوترم، آب، برق‌و تلفن بفروش میرسه‌خیابان پهلوی مقابل سینما مهتاب کوچه بوذرجمهری پلاك ۲۴ تلفن ۶۶۱۹۰ و ۷۵۰۳۴
۱-۲ آ-۲۸۸۵

خانه درمیدان پاستور
منزلی بمساحت۴۳۰متر مربع‌دارای ۸اطا ق‌و سرویس با آب و برق‌وتلفن بفروش میرسد از ۴الی ۷ بعداز ظهر بتلفن ۶۴۸۳۲ مراجعه شود .
۱-۲ آ-۲۸۸۳

امیرآباد خیابان فرصت
کوچه پیرنیا شماره ۱۴خانه‌ای ۵ اطاقه بمساحت ۱۰ ۱متر مجهز با کلیه وسائل فروشی تلفن۴۸۴۳۳
۱-۲ آ-۲۹۱۳

بعلت مسافرت فوری‌خانه
در خیابان استخر ارزان فروشی ۴۹۶۵۹

زمین فروشی در دروس
چند قواره زمین واقع در بهترین نقطه دروس بقیمت مناسب بفروش میرسد تلفن ۴۹۵۴۴
۱-۳ آ-۲۹۰۱

اجاره داده میشود

جاده قدیم شمیران
اندیشه ۹ یك‌طبقه آپارتمان‌باکلیه وسایل آماده اجاره تلفن ۷۰۲۹۶
۱-۶ آ-۲۸۵۹

واقع درخیابان سیمتری
دوطبقه آپارتمانی دارای ۱۴ اطاق باکلیه لوازم نزدیك راه‌آهن چهار راه کارگران آماده اجاره تلفن ۶۴۶۲۸
۱-۳ آ-۲۸۸۴

واگذار می شود

یکباب مغازه بزرك
برجاده‌شمیران ایستگاه‌خندان‌واگذار میشود تلفن ۷۵۱۹۴
۱-۳ آ-۲۸۵۳

بعلت مسافرت مطب
آماده در مرکز شهر موجود است. تلفن ۴۱۶۴۱ بین ۵-۸ بعد از ظهر

یکباب مغازه در قلهك
بر خیابان شمیران بمساحت ۳۵ متر دوطبقه‌واگذارمیشود تلفن۷۵۱۲۳
۱-۳ آ-۲۸۸۲

اغذیه فروشی
جاده تهران‌نوباآب-برق وسرویس ووسائل مجهز و سالن بزرك تلفن ۳۲۷۷۶
۱-۳ آ-۲۹۰۵

جنب استودیو سانترال
دوباب مغازه واگذارمیشود ۴۸۳۵۶
۱-۳ آ-۲۸۹۷

قبوض اصلاحات ارضی

معاملات‌قبوض‌اصلاحات‌ارضی
تلفن ۳۰۳۴۹۷ - حناچی
۱-۱۵ آ-۲۷۶۹۴

قبوض اصلاحات‌ارضی
موجود است تلفن ، ۴۲۴۹۱
۱-۲۶ آ-۲۶۹۰

قبوض اصلاحات‌ارضی
فروردین کاشی ۳۳۳فرخی۴۵۱۴۲
۱-۳۰ آ-۲۶۸۵

قبوض اصلاحات ارضی
خریداریم پاکپور ۲۲۷۲۹ و۶۶۸۴۵
۱-۳۰ آ-۲۷۶۳

بورس تهران
خرید و فروش قبوض اصلاحات‌ارضی سهام‌واوراق‌بهادار ساختمان‌آلومینیوم شماره ۱۲۰ تلفن ۴۲۷۱۶
۱-۳۰ آ-۲۴۹۸

ساختمان

تلفن ۷۸۱۹۷۷
نقاشی ساختمانی عباس جانفدا
۱-۳۰ ۲۶۷۰۱

ساختمان باقساط پنجاه الی‌یکصد ماه ساخته میشود ۶۹۰۳۵
۱-۲۶ آ-۲۷۹۷

معاملات پول

پول‌تومانی دوشاهی ۷۳۲۴۲
۱-۲۵ آ-۲۷۸۷

پول دوشاهی
همیشه موجود ۳۱۹۵۸
۱-۵ آ-۲۷۷۹

از یك میلیون ریال ببالا
موجود پاکپور ۲۲۷۲۹ -۶۶۸۴۵
۱-۳۰ آ-۲۷۷۷

پول شرطی موجود تلفن ۶۹۵۴۴
۱-۲۶ آ-۲۸۱۸

معاملات تلفن

خرید و فروش و معاوضه تلفن و فیش تلفن نقد و اقساط ۴۴۲۲۰ و ۶۰۰۲۵
۱-۲۶ آ-۲۸۰۹

تلفن وفیش خریداریم
تلفن نقد واقساط‌تلفن ۵۰۰۰۰
۱-۳۰ آ-۲۶۴۳

خرید شماره تلفن نقدا ۵۶۳۲۹
فروش شماره تلفن باقساط ۵۳۸۴۰
وام درمقابل شماره تلفن ۵۳۸۴۰

فروش تلفن نقد و اقساط۳۰۳۳۳۳
آ-۲۵۶۶ ۱-۲۶

شماره‌تلفن‌وفیش‌خریداریم ۳۰۳۳۳۳
آ-۲۵۶۵ ۱-۲۶

تلفن نقد واقساط فروشنده‌ایم۵۵۴۹۶
آ-۲۶۰۴ ۱-۲۶

تلفن وفیش تلفن خریداریم ۵۵۴۹۶
آ-۲۶۰۵ ۱-۲۶

تلفن نقد واقساط فروشی ۴۵۰۰۸
آ-۲۶۹۸ ۱-۲۶

تلفن و فیش خریداریم ۴۵۰۰۸
آ-۲۶۹۷ ۱-۲۶

بورس تلفن البرز ۲۹۳۲۰
۱-۳۰ آ-۲۷۹۲

بورس تلفن‌حریری ۳۰۲۲۷۷
۱-۴ آ-۲۸۵۶

آموزشگاههای فنی وحرفه‌ای

انگلیسی وماشین‌نویسی‌نژاد
خیابان سوم اسفند نرسیده به چهارراه عزیزخان
۱-۲۶ آ-۲۷۰۱

کلاس گیتار اندیشه
تعیین وقت با تلفن ۶۲۰۵۷۱ از ساعت ۷تا۱۰ صبح‌واز۱تا ۴بعدازظهر
۱-۵ آ-۲۸۹۴

پذیرش ودعوتنامه
ازآمریکا - آلمان -اطریش‌وانگلستان پذیرش رسمی و پذیرش زبان و دعوتنامه از کالج وانستیتوهای شبانه روزی و دانشگاههای امریکا و اروپا برای‌دوره‌های‌سیکل. اول‌ودوم‌دبیرستان دیپلمه پرستاری - مامائی - کشاورزی ورشته‌های مختلف لیسانس و دوره‌های مهندسی و دوره‌های دکتری (در هر رشته) در مدت ۱۵ روز الی یکماه بتوسط دکتر رضوانی (با سوابق و تجربه چندین ساله) نشانی - لاله‌زار پائین روبروی تماشاخانه باربد طبقه فوقانی تلفن ۳۵۴۹۲ صبحها از ساعت ۹صبح تا یك بعداز ظهر وعصرها از ساعت پنج ونیم تا نه بعدازظهر
۱-۳ آ-۲۸۴۵

انگلیسی توسط لیسانسیه ۶۱۲۱۲۵
۱-۱۵ آ-۲۹۰۳

ازکلاس عالی‌خیاطی‌شبرنك
که‌شامل تمام رموز خیاطی بامتد مادام لکنت‌کر معلم فعلی مدرسه گرلاوین پاریس است دیدن فرمائید تامطالب جدیدی که برایتان مجهول بوده تعلیم بگیرید شاهرضا نبش لاله‌زارنو . تلفن ۳۳۸۱۷
۱-۲ آ-۲۹۰۷

کلاسهای شبانه
گروه فرهنگی علوم (متشکل ازدبیران دانشگاه)
برای دوره اول ودوره دوم طبیعی-ریاضی
هرروزه ازساعت ۴الی ۶بعدازظهر ثبت نام میکند
میدان فردوسی-خیابان فیشرآباد-نرسیده به تخت جمشید -تلفن ۶۱۲۵۷۰

آموزشگاههای رانندگی

هنرستان رانندگی ایفل
رانندگی را بافولکس واگن . اپل و شورلت با حداقل قیمت بیاموزید.
میدان فردوسی تلفن ۶۸۱۸۸
۱-۲۶ آ-۲۶۳۵

کتاب

برای خرید کتب موردنیازنان بفروشگاه های‌موسسه انتشارات امیر کبیر مراجعه فرمائید
خیابان نادری - چهارراه استانبول خیابان شاه آباد - روبروی باغ - سپهسالار خیابان ناصر خسرو - شمس‌العماره خیابان فردوسی - روبروی شهرداری خیابان استانبول ساختمان پلاسکو
۱-۲۱ آ-۲۷۹۹

سالن مد وآرایش

آموزشگاه آرایش هنگامه باامتیاز رسمی‌وزارتفرهنك
دیپلمه پاریس و رم کلیه متدآرایش سروصورت (وکلاه‌گیس) را علمی‌و عملی با ۳۰۰ تومان تا اخذگواهینامه رسمی تضمین مینماید ودونفر ازهنرجویان را بمدت یکماه باروپا اعزام می دارد . انتهای خیابان شاه خیابان‌دقیقی جنب ایران کالا شماره ۲۵۵
۱-۱۵ آ-۲۸۵۰

آموزشگاه آرایش موج
باامتیاز رسمی وزارتفرهنك
کلیه متد آرایش (سروصورت) را علمی و عملی با ۲۵۰ تومان تا اخذ گواهینامه رسمی تضمین می نماید ضمنا جهت همکاری بافرهنك ومبارزه بابیسوادی کلاسی دراین آموزشگاه برای هنرجویان بیسواد مجانا دایر (دراین آموزشگاه نمایشگاهی از انواع کلاه‌گیس موجود و سفارشات گیس‌های تکه‌ای پذیرفته میشود)
شاهرضا مقابل در دانشگاه خیابان فخررازی شماره ۵۳
۱-۲۶ آ-۲۷۶۴

آموزشگاه آرایش وزیبائی‌هنر
کلیه متد آرایش سروصورت به انضمام فرپنسی و فر روغنی با ۳۰۰۰ ریال در مدت کوتاهی تعلیم دیپلم می دهد . سه‌راه ژاله روبروی ساختمان مجلس تلفن ۳۰۴۴۷۳
۱-۲۵ آ-۲۸۴۰

آموزشگاه آرایش ماگنولیا
باامتیاز رسمی وزارتفرهنك زیرنظر متخصص دیپلمه انستیتو آرایش‌لندن برای دوره‌جدیدهنرجو میپذیرد خیابان پهلوی جنب کلانتری‌مرکز شماره۳۰۶
۱-۱۰ آ-۲۷۸۰

شاهین بار
اثاثیه منزل شمارا بیمه میکند
تلفن ۵۱۱۱۱

راهنمای پزشکی اطلاعات

درمان قطعی سوزاك
خیابان شاهپور جنب سینما جهان نرسیده به سه‌راه بوذرجمهری- دکتر جلال بهی‌زاد .

درمان قطعی‌سوزاك تازه و کهنه وتقویت قوای‌تناسلی
دکتر عباس‌جناب‌زاده‌دارای گواهی‌نامه از دانشکده طب فرانسه- خیابان منوچهری مقابل کوچه زاندارك اول کوچه مهر پذیرائی صبح و عصر ها

درمان کامل سوزاك تازه -کهنه
بیماری های امیزشی، مسستی و ناتوانی مردان خیابان صفی علیشاه- دکتر یحیی صدری

دکتر تراب همایون
جراح و متخصص چشم پذیرائی عصرها سه‌راه شاه تلفن ۶۸۷۶۸

دکتر فرهودی چهارراه پل چوبی شاهرضابعداز ظهر و شب ۷۵۶۲۸۳

دکتر ردر طب پولوسا
متخصص بیماری های مقاربتی ، (سوزاك تازه و کهنه‌وسفلیس)امراض مجاری، ادرار و تناسلی -خیابان فردوسی شمالی کوچه صادق پذیرائی ۹تا ۱۲ و ۵تا ۸ تلفن ۴۶۵۸۹

ترك تریاك و هروئین
دکتر صفائی با ۲۵ سال سابقه‌و متد جدید بستری وسرپائی سعدی جنب بانك بیمه تلفن ۳۰۴۱۵۳

دکتر آسایش
بیماریهای آمیزشی ، مجاری ادرار خیابان منوچهری کوچه ارباب‌جمشید شماره ۱۱پذیرائی ۵تا ۸ونیم‌بعدازظهر

دکتر عبادالله خلعتبری
جنب حمام تهران پارس ۷۸۱۰۶۰

دکتر فرنوش تلفن ۴۸۵۵۵
داخلی ، مقاربتی(سفلیس وسوزاك) گواهینامه از دانشگاه پاریس‌پذیرائی صبح و عصر امیریه اول منیریه

دکتر رضانوریان
جراحی وامراض مجاری بول‌خیابان پهلوی روبروی بزرگمهر تلفن۷۰۷۹۵

ترك تریاك و هروئین
بامتد جدیددکتر اسلامدوست‌حشمت‌ الدوله چهار راه گلشن تلفن۶۱۳۰۶۷

دکتر معانی
امراض مقاربتی -مجاری‌ادرار-معالجه قطعی سوزاك تازه‌و کهنه‌ورم - پروستات وسستی و ناتوانی ضیق مجرا خیابان فردوسی مقابل بانك‌ملی مرکز

دکتر دانشگر
امراض مقاربتی وجلدی و سوزاك تازه وکهنه ورم پروستات ضیق مجرا مسستی و بواسیر امراض زنانه وفازائی خیابان سپه مقابل بستخانه ۳۰۲۴۱۶

پلی کلینیك‌رازی
زیر نظر پزشکان متخصص از ۸ صبح تا۸شب‌آماده پذیرائی ازبیماران محترم خیابان‌شاه‌روبروی مسجدسجاد ۴۹۵۲۶

ترك‌تریاك دکتر رحمانی
متخصص امراض اعصاب و روح‌از دانشگاه لندن خیابان‌پهلوی‌بالاتر از چهارراه امیراکرم تلفن ۴۵۱۱۴

درمان کامل سوزاك
ناتوانی جنسی و تقویت قوای‌تناسلی دکتر احتیاطی -گواهینامه از امریکا قصردشت چهارراه هاشمی ۹۱۸۲۹

دکتر عباس نیك‌نژاد
متخصص از دانشگاه پاریس‌بیماری های معده ، روده ، کبد ، لوزالمعده ، درمان بواسیر بدون عمل ، فیستول فیستور ، متد موئر دروازه شمیران خیابان‌گرامی پذیرائی ۳تا ۷بعدازظهر

دکتر اکبر بلورچی
متخصص بیماریهای داخلی ازآمریکا جامی خیابان پاریس‌شماره ۱۷پذیرائی بعدازظهرها تلفن ۶۱۱۱۱۶

دندانپزشکان

دکترفرهنك - دندانپزشك
با۲۰سال سابقه مطب معالج‌پیوره خونریزیهای لثه و رفع بوی بد دهان پذیرائی ۳ر۵ الی ۸بعداز ظهر میدان ۲۴ اسفند تلفن ۴۳۹۹۸

دکترتقی‌شمسائی‌دندانپزشك
شبانه روز وتعطیلات بیمارمیپذیرد نشانی تخت‌جمشید چهارراه فیشرآباد تلفن ۶۸۳۲۴

دکتر بیگلربیگی
پذیرائی ۴الی ۸بعداز ظهر با تعیین وقت قبلی تلفن ۶۷۵۱۳

دکتر ملایم -دندانپزشك
خیابان سیروس تلفن ۵۷۸۵۸

برنامه سینماها....

● **معجزه سیب** - رنگی - گلن‌فورد - هوپ‌لنچ
مولن روژ (۷۲۹۲۹) مهتاب (۴۷۷۷۷) ۱۱-۲-۴ر۳۰-۷ -۹ر۳۰ دیانا (۴۷۳۶۵) ۳۰ر۱۰-۲ر۳۰-۵-۳۰ر ۷-۱۰ ابفل (۳۷۲۷۷) ۳۰ر۹-۱۲-۲ر۳۰-۵-۷ر۳۰-۱۰ کریستال (۳۷۶۷۵) ۳۰ر۱۰-۱ر۳۰-۴-۶ر۳۰-۹ اسکار (۴۵۷۹۷)۱۰-۱ر۳۰-۴-۶ر۳۰-۹برلیان(۳۳۵۳۵) ۱۰-۱۲ر۳۰-۳-۵ر۳۰-۸زهره (۳۰۴۸۰۸) ۱-۳ر۳۰-۶-۸ر۳۰-۹

● **پرندگان** - رنگی - رودتیلور - سوزان پلشت
رادیو سیتی(۴۳۳۲۰) ۱۱-۲ر۴۵-۵-۷ر۱۵-۹ر۳۰ سانترال (۴۸۶۸۶) ۱۱ر۱-۲ر۴۵-۵-۷ر۱۵-۹ر۳۰ آسیا (۴۲۹۰۹) ۴۵ر۱۰-۱۵ر۲-۳۰ر۴-۶ر۴۵-۹ ادئون (۳۸۱۱۸) ۱۵ر۱۰ -۱ر۴۵-۴ -۶ر۱۵-۸ر۳۰ آستارا ۱۱ر۳۰-۱ر۴۵-۴-۶ر۱۵-۸ر۳۰

● **تقلید زندگی** - رنگی - ساندرادی - لاناترنر
تخت جمشید (۴۳۵۵۰) ۴۵ر۲-۵-۱۵ر۷-۹ر۳۰

● **مغول اعظم** - دلیپ‌کومار - مدوبالا - پرتوراج
سعدی(۳۶۴۶۸) ۱۵ر۱۰-۱-۴۵ر۳-۶ر۳۰-۱۵ر۹ میامی(۷۴۳۲۹)ایران (۳۶۳۵۴) ۳۰ر۹-۱۵ر۱۲-۴۵ر۲-۶-۸ر۳۰ اونیورسال (۶۶۹۵۳) ۱۱-۳ -۶-۹تهران(۳۸۱۶۵) ۳۰ر۹-۱۵ر۱۲-۳-۴۵ر۵-۸ر۳۰

● **پلاژ بین‌المللی** - سینماسکوپ - رنگی - سیلواکوشینا
آریا (۳۹۸۸۴) ۱۰-۱۲ر۳۰-۲ر۳۰-۴ر۳۰-۶ر۳۰-۸ فری (۲۷۸۹۳) ۳-۵-۷-۹

● **۴نفربرای‌تگزاس** - رنگی- فرانك‌سیناترا - دین‌مارتین
نیاگارا (۶۵۳۰۷) ۱۱- ۳-۵-۷-۹ر۱۵ امپایر (۶۲۳۹۴۲) ۱۱-۳-۵ -۷-۹ر۳۰ رویال (۴۹۷۸۵)۱۱- ۳- ۵-۱۵ر۷-۹ر۳۰ رکس (۳۴۱۶۹) های (۳۰۲۱۶۹) ۳۰ر۱۰-۱۲ر۳۰-۲ر۳۰-۴ر۳۰-۶ر۳۰-۸

● **شورش درکشتی بونتی** - رنگی- مارلون براندو
چارلی (۶۸۴۶۱) ۳-۶-۹

● **عشقهای هیلدا** - سینماسکوپ - رنگی - جین‌سیمونز
ب.ب(۶۹۶۴۱) ۳۰ر۱۰-۲ر۳۰-۴ر۳۰-۶ر۳۰-۸

● **سامسون و خدایان** - رنگی - داراسنیك
فردوسی (۳۵۷۸۴) ۹-۱۱-۱-۳-۵-۷-۹ المپیا (۶۵۷۹۸) ۱۰-۱۲-۲-۴-۶-۸پرسپولیس (۵۸۱۰۸۳) ۱۱-۱-۳-۵-۷- ۹-

● **پسرسندباد** - رنگی - سینماسکوپ - وال رابرتسون
ژاله(۳۰۴۱۲۰) ۳۰ر۱۰- ۳۰ر۲-۴ر۳۰-۶ر۳۰-۸

● **سنگام** - رنگی- راج کاپور- ویجنتی‌مالا
پلازا (۴۴۲۵۵) ۱۱-۳- ۱۵ر۶-۹ر۳۰ حافظ (۳۴۰۷۴) ۳۰ر۱۰-۲ر۳۰-۵ر۳۰-۸ر۳۰

● **رودخانه خونین** - رنگی-کروین‌ماتیوز-کریستوفرلی
متروپل (۳۹۴۱۰) دنیا (۳۳۸۱۲)فلور (۲۹۰۸۶) ۳۰ر۱۰ -۲ر۳۰-۴ر۳۰-۶ر۳۰-۸ر۳۰نادر (۳۹۰۹۵)۹-۱۱-۱-۳-۵-۷- ۹ مراد (۷۳۳۸۲) ۱۰-۱۲-۲ر۳۰-۴ر۳۰-۶ر۳۰-۸جهان(۶۰۳۰۵) رامسر (۵۲۰۶۰) ۱-۳-۵-۷-۹

● **کاندیدای منچوری** - فرانك‌سیناترا - لارنس‌هاروی
مونت کارلو (۷۹۷۴۱) ۳۰ر۱۰-۲ر۳۰-۴ر۳۰-۶ر۳۰-۸

● **آوازخوان ،نه‌آواز** - سینماسکوپ - رنگی-میلن‌دومونزو
ماندانا (۷۹۹۸۲) ۳۰ر۱-۴-۶ر۳۰-۹

● **جاسوس ۷ چهره** - دوبله‌بفارسی
سپیلا(۳۶۴۲۴) ۳۰ر۱۰-۲ر۳۰-۴ر۳۰-۶ر۳۰-۸

● **هفت مرد جنگجو**- پیکار درکاساگراند
البرز (۳۰۴۲۵۸) شروع از ۳۰ر۸ صبح یکسره

● **ششلول بند**- جان‌وین
مشعل (۳۳۸۲۶) ۳۰ر۱۰-۲-۴-۶-۸

آگهیهای متفرقه

یك ابتکار جدید
با اطلاع به تلفن ۶۱۳۵۶۷ مبل‌های کثیف سرجای خودشسته میشود .
۱-۲۵ آ-۲۷۷۰

شستشوی مبل
سرجای خود بدون شکافتن وسیله موسسه مهر تلفن ۶۱۱۵۴۷
۱-۲۶ آ-۲۸۲۰

یکدستگاه پرس نو
۱۲۵ تن بفروش میرسد تلفن ۷۵۷۰۹۴ و ۵۷۶۱۷
۱-۷ آ-۲۸۳۰

شرکت داطا

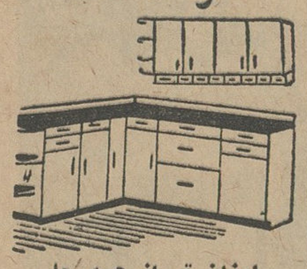

ارزان تر از همه جا
مدرن‌تر از همه جا
مرغوب‌تر از همه جا
تمام این‌مزایاراباز یباترین کابینت‌های آشپزخانه فقط در فروشگاه شرکت سهامی داطا میتوانید ببابید برای مشاهده و سفارش به‌آدرس نمایشگاه خیابان پهلوی‌مقابل‌ایستگاه‌بیمارستان شماره یك ارتش مراجعه فرمائید تلفن ۶۲۰۴۴۵

تعدادی دانه‌خوری‌مرغ‌ونیمچه
ساخت ایران طیور باندازه ۲۰ تا۳۰ در صد مستعمل بفروش میرسد تلفن ۳۵۰۶۰
آ-۱۵۷۹۴

مرغداری
با مساحت پنجاه هزار متر مربع کنجایش تربیت نه هزار مرغ گوشتی باوسائل مجهز مرغداری با شرایط سهل نقدو اقساط معاوضه بفروش میرسد طالبین به‌تلفن ۷۲۰۲۰مراجعه نمایند .
۱-۵ آ-۱۵۸۰۷

اتوبارسپه
اثاثیه منزل شمارا بیمه میکند .
تلفن ۶۱۳۶۴۲

یك ورقه کسب
ناحیه ۵ امیریه و یك تابلوی نئون مدرن بفروش میرسد تلفن ۳۰۲۹۴۲
۱-۷ ۲۹۱۲۲

**واکس ماوریك شیرنشان سلطان واکسهای جه

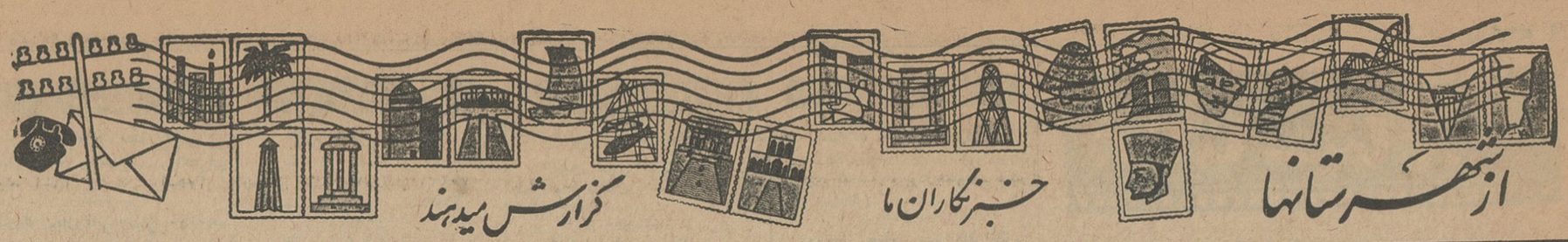

زیر نظر مهندسین و کارشناسان بلژیکی

در «ممسنی» کارخانه قند تأسیس میشود

بهره‌برداری آزمایشی از کارخانه اواخر بهمن‌ماه سال آینده آغاز میگردد

اخیرا هیئتی مرکب ازکارشناسان و مهندسین بلژیکی‌برای‌تهیه مقدمات ساختمان کارخانه قند در «ممسنی» فارس باینمنطقه وارد شدند . عملیات ساختمانی‌و نصب ماشین آلات این کارخانه از دیماه آینده شروع می شود و بهره برداری آزمایشی‌آن از اواخر بهمن ماه ۱۳۴۴ شروع می گردد واز کارخانه قند «یاسوج» نیز در پائیز سال ۱۳۴۵ بهره برداری خواهد شد .

هم‌اکنون موضوعی که موردمطالعه کارشناسان و مهندسین میباشد بالا بودن درجه حرارت هوا در منطقه «ممسنی» است‌ودرنظراست با بررسی نحوه کشت چغندر در مناطقی که هوائی مشابه هوای فارس دارند ، راهی پیدا شود که حد اکثر محصول چغندر از اراضی اطراف کارخانه قند بدست‌آید. باید گفت ،تجربیاتی که تاکنون در ایران بدست آمده، عموما مربوط به مناطق سردسیرو معتدله است و هوای‌ممسنی گرمتر از مناطقی است که در آن کارخانه قند چغندر تاسیس گردیده است .

ضمنامطالعات‌لازم‌برای حفرچاههای عمیق و معمولی‌انجام میشود ونسبت به ایجاد راههای فرعی برای حمل چغندر به محل کارخانه هم‌اقداماتی صورت گرفته است . همچنین درنظر است برای ایجاد یك مرکز مدرن کشاورزی در استان فارس با کمك سرمایه داران محلی و افراد غیر محلی اقدام‌شودوطرح مدرنیزه کردن کشاورزی در استان فارس بمرحله عمل درآید .

طی زدو خورد مسلحانه باقاچاقچیان تریاك

۱۸ کیلو و ۶۰۰ گرم تریاك کشف شد

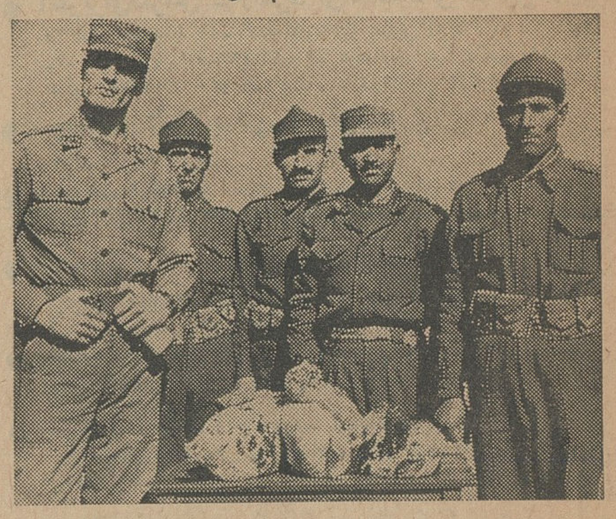

خبرنگار مادر تبریز اطلاع میدهد ، با مساعی آقای سرهنك منیعی فرمانده هنك ژاندارمری تبریز و بکوشش آقای ستوان دوم کهنموئی افسر مبارزه با قاچاق هنك ژاندارمری ، در کنار دریاچه رضائیه از دو نفر سوار مسلح مقدار ۱۸ کیلو و ششصد گرم تریاك خمیری کشف شد .

هنگام برخورد مامورین با قاچاقچیان ، زدو خورد مسلحانه‌ای بین‌آنان در گرفت و اسب یکی از قاچاقچیان سقط شدولی سر انجام قاچاقچیان تریاکها را بجا گذاشتند وبا استفاده از تاریکی‌شب متواری شدند .

عکس بالا مامورین ژاندارمری راباتریاك مکشوفه نشان میدهد.

اعضای جدید اطاق بازرگانی رشت

طی جلسه‌ای در سالن فرمانداری‌انتخاب شدند

طبق گزارش خبرنگار مادر رشت ، بمنظور انتخاب اعضای نهمین‌دوره اطاق‌بازرگانی رشت ، جلسه‌ای درسالن فرمانداری این شهرستان تشکیل‌شد پس از مذاکراتی که پیرامون انتخاب اعضا صورت گرفت اخذرای انجام شدو در نتیجه آقایان حاج حبیب جفرودی ، حاج زین العابدین داداش‌زاده حاج محمد کوکبی ، مهدی آستانه ، حاج صمد بالازاده،حاج محمد جعفر چینی چیان،حسن‌اسکندریان مهندس علی شریف زاده ، هوشنك آذرنك، محمد علی شیخ آستانه اسمعیل فرماندار و قاسم ملکی بعضویت اطاق‌بازرگانی انتخاب شدند .

واگذاری‌خانه

خبرنگارمادر آبگرم‌همدان گزارش میدهد : اخیرا ساختمان خانه‌های جدید قریه زلزله زده عباس آباد خرقان از توابع قزوین که بر اثر زلزله شهریور ۱۳۴۱ ویران شده‌بود باتمام رسید و بوسیله آقایان‌آیت‌اله خوانساری ،حاج عباسعلی اسلامی ، حاج علینقی کاشانی و حاج احمد طاهباز در اختیار زلزله‌زدگان گذاشته شدوکلیه اهالی از کوشش آقایان مذکور سپاسگزاری نمودند.

کشتارگاه میسازند

خبرنگارما در گرمسار می‌نویسد: چون ساختمان کشتارگاه فعلی گرمسار که‌درانتهای خیابان حافظ واقع است مناسب نیست اخیرا آقای خالدی شهردار گرمسار نقشه ساختمانی یك کشتارگاه مدرن را تهیه نموده و بوزارت کشور ارسال داشته است و بزودی ساختمان آن بمناقصه گذارده خواهد شد.

در بیمارستان فیروزآبادی شهرری

کودکی یکسال است انتظار میکشد !

درحدود یکسال قبل ، دختر بچه۸ ساله‌ای بنام اشرف‌بعلت پیچ‌خوردگی روده توسط‌مادرش به‌بیمارستان‌فیروز آبادی شهرری منتقل و بستری گردید وقرار شد مادر طفل یکهفته دیگر به بیمارستان مراجعه کند و فرزند خود رابرد ، اما از آن موقع تابحال مادر طفل بسراغ‌فرزند خود نیامده وکودك مزبور نزدپرستاران بیمارستان بسر میبرد.

خبرنگارما در شهرری که این گزارش را ارسال داشته‌اضافه‌میکند: بقرار اطلاع بین پدر ومادر اشرف اختلافاتی بروز کرده وپدر اوبعلت شکایت مادرش بزندان افتاده‌است . بهمین جهت زندگیشان متلاشی شده ومادراوازمراجعه به‌بیمارستان‌وتحویل گرفتن فرزندش خودداری کرده است. اکنون اشرف ، این کودك چشم براه درغم واندوه بانتظار دیدار مادر خود میباشد.

۲۳۰هزار ریال جواهر

از خانه‌ای در تبریز سرقت شد

چند شب پیش منزل بانو ویکتوریا آراکلیان ساکن تبریز موردستبرد قرار گرفت و معادل ۲۳۰ هزار ریال جواهرات و مبلغ پنجهزار ریال وجه نقد بسرقت رفت .

با شکایت خانم آراکلیان بمقامات شهربانی تبریز فعالیت‌برای دستگیری سارق یا سارقین شروع‌شد ولی هنوز نتیجه‌ای بدست‌نیامده‌است

خانم آراکلیان که‌در داخل پاساژ پهلوی تبریز مغازه‌ای دارد میگفت: در حدود ساعت نه شب، وقتی مغازه را تعطیل کردم و بخانه رفتم دیدم در خانه باز است با عجله داخل شدم و متوجه گردیدم که کلیه جواهراتم باضافه‌مبلغ پنجهزار ریال وجه نقد بسرقت رفته‌است . هم اکنون مامورین برای دستگیری دزدان فعالیت میکنند . این گزارش را خبرنگار مادر تبریز ارسال داشته است .

جویهای یخ بسته

طبق گزارش خبرنگارما در آبگرم همدان : در چند روزاخیرهوای منطقه آبگرم وخرقان شرقی و غربی بقدری سردشده که آب درنهرهای اینمنطقه یخ بسته است . ضمنابعلت کمی‌بذر اغلب کشاورزان این منطقه تاکنون موفق بکشت پائیزه نشده‌اند .

نمایندگان اطلاعات در خدمت مردم

مردم شهرستانها بوسیله نمایندگان اطلاعات خواسته‌های خود را شرح میدهند

رانندگان یزد چه میخواهند ؟

عده‌ای از صاحبان ورانندگان اتومبیلهای کرایه وسواری یزد ،بدفتر نمایندگی اطلاعات آمدند و گفتند : چون فروشگاه بنزین و نفت گاز ،در جاده کرمان واقع است و تامرکز شهریزد چند کیلومتر فاصله دارد ،برای بنزین‌گیری اتومبیلهای خود باید مسافت زیادی راطی‌کنیم وبه‌آنجا برویم‌و بامعطلی زیاد بنزین ویاگازوئیل مورد نیاز را تهیه نمائیم در صورتیکه اگر یك فروشگاه جدید بنزین و گازوئیل‌درانتهای خیابان‌دروازه اصفهان‌شهرستان یزد ایجاد شود، این ناراحتی مامرتفع میگردد .

/این عده اضافه کردند : هم‌اکنون چند نفر داوطلب تاسیس فروشگاه بنزین وگازوئیل در انتهای خیابان دروازهٔ اصفهان میباشند و بسیار بجااست که‌مقامات مربوطه بیکی از آنها اجازهٔ تاسیس فروشگاه رابدهند تاباتاسیس آن موجبات آسایش کلیه رانندگان یزد فراهم شود.

اتوبوسهای خط شهر ری کم است

جمعی از نمایندگان اهالی‌شهر ری‌بامراجعه بدفتر نمایندگی اطلاعات اظهارداشتند : نمیدانیم چرا روزبروز تعداد اتوبوسهای خط شهرری کاهش مییابد . در حال حاضر بعلت کمی تعداد اتوبوسهای این خط ،مردم بایددر هوای سرد مدت زیادی درایستگاهها بانتظار آمدن اتوبوس صف بکشند و تازه هراتوبوسی که می‌آید ، مملو از مسافر است وبیش از چند نفر در ایستگاههای بین راه نمیتوانند سوار اتوبوس شوند . آیا برای مسئولان مربوطه امکان ندارد چند اتوبوس بتعداد اتوبوسهای شهر ری‌بیفزاید ومردم را از این ناراحتی خلاص کند ..؟

تجلیل از سپاهیان دانش حوزهٔ قم

بمنظور تجلیل و قدردانی از خدمات موثرسپاهیان دانش دوره سوم حوزه قم و آشنائی با سپاهیان دانش دوره چهارم ، مجلس ضیافتی به ناهار از طرف‌اداره فرهنك قم ترتیب داده شد که در آن آقایان‌اسلامی فرماندار ، سرهنك بدیعی رئیس سازمان اطلاعات وامنیت ، سرهنك وقار فرمانده هنك ژاندارمری،سرهنك پرتو رئیس شهربانی ، سرهنك ملکشاهی رئیس حوزه نظام وظیفه ، رئیس فرهنك و عده دیگری از معاریف حضور داشتند. دراین ضیافت آقای اسلامی فرماندار با ایراد بیاناتی خدمات موثر سپاهیان دانش را ستود و اظهار امیدواری کرد بهمت آنان ریشه‌بیسوادی در روستا ها برکنده شود . عکس بالا سپاهیان دانش‌را که دراین ضیافت حضور داشتند نشان میدهد .

او هرگز تشنه نیست

سالانه فقط سه یا چهار بار آنهم بطور اتفاقی آب میخورد!!

شاید باور کردنی نباشد که‌انسانی سالم حتی ماهی یك‌بارهم تشنه نشود وبانوشیدن آب رفع عطش نکند ولی در قریه«میراحمددنبال رودخانه»جانکی مردی زندگی میکند که در طول عمر خودهرگزاحساس تشنگی‌شدیدنکرده وسالانه بیش از سه یاچهار بار آب یاآشامیدنی دیگر ننوشیده است ! عجیب اینکه اینمرد میگوید : من از ابتدای کودکی علاقه‌ای بنوشیدن آب ومایعات دیگر نداشته‌ام و سه چهار مرتبه‌ای هم که درهر یکسال آب میخورم اتفاقی است !! مثلا وقتی‌بیك مجلس میهمانی میروم و بمن شربت ویا نوشیدنیهای‌غیرالکلی دیگرتعارف میکنند ، بخاطر رعایت ادب وباجبار مینوشم واگر کسی در نوشیدن آب وبعضی از دوستان نام اورا «ضدآب» گذاشته‌اند !!

این‌مرد عجیب «ولی‌الله اسدی»نام دارد و کدخدای قریه «میراحمد دنبال رودخانه» جانکی است . برادر«ولی‌الله اسدی» تعریف میکرد: درتابستان گذشته «ولی‌الله» مدت یکماه درآبادان میهمان من‌بود ،او درگرمای ۵۰درجه آبادان که‌زندگی مردم را فلج میکند واشخاص معمولی روزانه ۲۰ ـ ۳۰ بار آب‌یخ میخورند ورفع عطش میکنند، حتی یکبار آب نخورد و بما که از شدت عطش مرتبا آب‌یخ میخوردیم میخندیدوباصطلاح دستمان‌میانداخت!! اودربین اقوام وآشنایان ما بداشتن مقاومت‌در برابر تشنگی معروف است

در خیابان سکته کرد

طبق گزارش خبرنگارما در رشت پریروز شخصی بنام محمد صادق‌یکی از سبزی فروشهای رشت هنگامیکه ازخیابان بیستون این شهرستان ـ میگذشت ناگهان بزمین‌افتاد وبیهوش شد و قبل از رسیدن به‌بیمارستان‌جان سپرد درمعاینات پزشکی که‌از وی‌بعمل آمد علت مرك ناگهانی محمد صادق سکته مغزی تشخیص داده شد و جنازه باانجام تشریفات قانونی‌مدفون گردید.

افتاد و مرد

پریروز کودك سه ساله‌ای بنام حسین بگلو از ساکنین‌شمیران براثر بی‌احتیاطی و عدم توجه مستخدم منزل از پنجره طبقه دوم ساختمان مسکونی بخارج‌سقوط نمود و بشدت مجروح گردید بلافاصله مجروح را ببیمارستان منتقل کردند لیکن‌معالجات موثر واقع نشد و شب گذشته کودك فوت‌نمود.

راهزنان نقاط مرزی

دستگیر شدند وتحت تعقیب قرار گرفتند

خبرنگار مادر سنندج طی گزارشی مینویسد : چون در مناطق مرزی کردستان سرقتهائی رخ میداد ، بدستور فرمانده ارتش یکم ، تیمسار سرلشگر فرخ‌نیا فرمانده لشگر ۷ کرمانشاه بسنندج وارد شد وباتفاق تیمسار سرتیپ سلحشور فرمانده تیپ ۲۱ کردستان بمریوان و نقاط مرزی عزیمت کردند .

بااقداماتی که بعمل آمد ، سه‌نفر ازراهزنان زبردست باسامی محمد محمدخانی ، شریف فرزند حسن و طیب‌فرزندطیب دستگیر شدند و تحویل مقامات مربوط گردیدند .

هم‌اکنون پرونده امر بوسیله آقای سرهنك مهدی پناه در محل‌تکمیل میشود و قضیه تحت رسیدگی است .

مدیر کل ثبت برای بررسی امور ثبتی

بطور ناشناس باداره ثبت قلهك رفت

پریروز آقای‌سلحشور مدیرکل ثبت‌اسنادبدون اطلاع‌قبلی و بطور ناشناس باداره ثبت اسناد قلهك رفت و از نزدیك طرز کار و رفتار هریك از روسا و کارمندان اداره رابا مراجعین مورد بازدید قرار داد ولی ضمن این بازدید، رئیس اداره قلهك وی‌راشناخت وآقای سلحشوربااظهاررضایت از وضع عمومی اداره ، در دفتر کار رئیس اداره حضور یافت .

طی جلسه‌ای که‌با حضور آقای سلحشورو عده زیادی از روسا و کارمندان ثبت قلهك در دفتر رئیس اداره تشکیل شد ، آقای سلحشور مطالبی‌درباره لزوم تسریع درانجام امور مراجعین بیان داشت و معلوم‌شد وی قبلاهم دوبار بطور ناشناس اداره ثبت قلهك رامورد بازدیدقرارداده‌است!

ایرانیان مقیم عراق‌وجشن میلادشاهنشاه

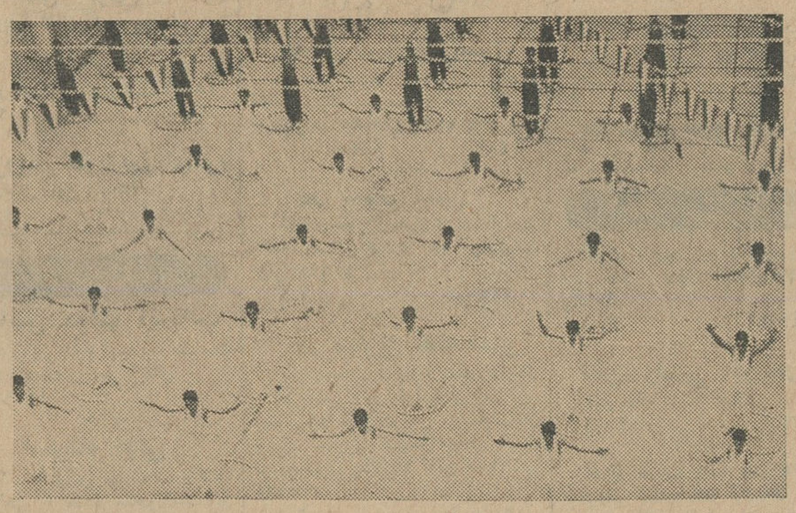

جشن میلاد شاهنشاه ، همانطور که در سراسر کشور با شکوه خاصی بر گزار گردید ، در ممالك دور و نزدیك نیز از طرف ایرانیان مقیم آن کشورها بطرز شور انگیزی برگزار شد، از جمله در عراق روز فرخنده چهارم آبان توسط ایرانیان مقیم عراق‌جشن گرفته شد و در دبیرستان شرافت ایرانیان مقیم بغداد برنامه های بسیار جالب هنری و ورزشی اجراء گردید که صحنه‌ای از آنرا در عکس بالا ملاحظه میکنید همچنین در کاظمین ، نجف اشرف و کربلانیز جشن هائی ترتیب یافت و ایرانیان مقیم عراق با شوروونشاط فوق‌العاده‌ای دراین جشنها شرکت کردند .

مجروح درگذشت

قبلا باستحضار خوانندگان عزیز رسید، شخصی بنام حسین رسولی کارمند بازنشسته ثبت اسناد اهوازدر جادهٔ کوت عبداله طی تصادف‌بااتومبیل شمارهٔ ۱۳۱۲۵۰ برانندگی آقای‌دفتری کارمندشهرداری آبادان‌بشدت‌مجروح ودر بیمارستان جندی شاهپور اهواز بستری گردید.

اکنون خبرنگارما دراهواز اطلاع میدهد . حسین رسولی بعلت شدت جراحات دربیمارستان درگذشت و جنازه مدفون گردید.

اجشن ورزشی

طبق گزارش خبرنگار ما در شهر ری ، چند روز قبل مجلس جشنی از طرف تربیت بدنی شهر ری در محل پرورشگاه شماره ٦ بنیادپهلوی برگزار گردید که درآن فرماندارشهر ری و عده‌ای از روسای ادارات و فرهنگیان حضور داشتند .

در این جشن برنامه ها ی‌هنری و ورزشی جالبی اجراء گردید وبه هنرمندان جوائزی اهداء شد.

برنامه تلویزیون ایران

فرستندهٔ آبادان

پنجشنبه : ۱۴ر۸ر۴۳

ساعت ٦ بعدازظهر ـ موسیقی باتصویر
ساعت ٦ر۳۰ سلام شاهنشاهی واعلام برنامه
ساعت ٦ر۳۲ برنامهٔ جوانان
ساعت ۷ تدریس زبان انگلیسی
ساعت ۷ر۱۵ برنامهٔ ادارهٔ کار .
ساعت ۷ر۳۰ موسیقی ایرانی
ساعت ۸ چهارمرد قانون
ساعت ۸ر۳۰ اخبار
ساعت ۸ر٤٥ فیلمهای خبری
ساعت ۹ فیلم سینمائی
ساعت ۱۱ پایان برنامه

«خانم»سوخت‌ومرد!

زن دیگری خود را آتش زد و مجروح شد

گزارش خبرنگار مادر تبریز حاکیست ، پریروز دریکی از منازل‌خیابان منجم تبریز ، دختر بچه ۸ساله‌ای بنام «خانم» بر اثر انفجار چراغ‌پریموس دچار سوختگی شدید گردید .

کودك مجروح‌بلافاصله به بیمارستان شیرو خورشید سرخ تبریز انتقال یافت ولی معالجات موثر واقع نشد و بر اثر شدت جراحات جان سپرد .

همچنین زنی بنام سکینه جبرئیل زاده ۱۸ساله اهل تبریز بعلت اختلافاتی که‌با شوهرش داشت تصمیم بخود کشی گرفت، بهمین جهت خودرابانفت آتش زد و از چندناحیه بدن دچار سوختگی شدید گردید، وی باانتقال به بیمارستان‌شیرو خورشید سرخ تبریز تحت معالجه قرار گرفت ولی فعلا حالش رضایتبخش نیست .

بازدید سه روزه

بنابگزارش خبرنگارمادر کرمانشاه چندروز پیش آقای دکتر جلال عصار مدیرکل بهداری استان کرمانشاهان طی‌یك مسافرت سه روزه از مراکز بهداشتی شهرستانهای ملایر،نهاوند، تویسرکان وهمدان بازدید کرد و دستوراتی بمسئولین امور صادر نمود. دراین سفر آقایان معاون فنی اداره بهداشت و بهداری استان ورئیس دایره امور اداری بهداری استان نیز در معیت آقای‌دکتر عصاربودند وپس ازبازگشت ازسفر سه‌روزه خود به کرمانشاه سرگرم کارگردیدند .

متهم بقتل هنگام بازجوئی گفت :

او ، شانس آورد که کشته شد !

شعبه دوم دادگاه جنائی استان خوزستان ، جوان ۲۰ ساله‌ای بنام سرفراز صالحی «که متهم بقتل‌جوانی بنام عباسعلی قلندری بود به حبس ابد با اعمال شاقه محکوم کرد .

خبرنگارما در اهواز راجع بکیفیت این قتل مینویسد : در حدود یکسال قبل در پشت ساختمان مهندسی هنك رزمی خرم‌آباد لرستان بین عباسعلی قلندری وسرفراز صالحی مشاجره‌ای رویداد وطی آن سرفراز باپرتاب‌سنك عباسعلی رانقش برزمین کرد وسپس باوارد آوردن ضربات دیگراورا بقتل رساند.

باوقوع قتل ، سرفراز دستگیر شد ودربازجوئیهای اولیه بعمل‌خود اعتراف کردولی بعدا گفته‌های قبلی خود را تکذیب نمود و گفت : عباسعلی‌ضمن نزاع بزمین خورده وبراثر اصابت سرش‌بسنك ، خونریزی مغزی کرده ومرده است.

وی پس از محاکمات لازم آخرین دفاع خودرا درشعبه دوم دادگاه‌جنائی استان خوزستان بیان کرد ودادگاه‌با یکدرجه تخفیف‌اورا بحبس‌ابد بااعمال شاقه محکوم ساخت.

بقرار اطلاع سرفرازدر بازجوئیهای اولیه گفته بود :مقتول شانس آورد که‌کشته شد!» معلوم نیست اگر عباسعلی کشته نمیشد ، سرفراز چه نقشه‌ای در بارهٔ او داشت !

عروسی ، عزا شد

خبرنگار مادر مشهد اطلاع میدهد: چند شب قبل در منزل آقای خزاعی یکی از اهالی مشهد جشن عروسی برپا بود هنگامیکه عروس وداماد وارد مجلس شدند کودك ۱۲ ساله‌ای از خانواده داماد بنام رضا که سعی‌داشت عروس وداماد را ببیند از بالکن‌منزل بحیاط سقوط کرد .ودچار خونریزی مغزی‌شد کودك مزبور قبل از رسیدن به‌بیمارستان فوت نمود و باینترتیب جشن عروسی تبدیل بعزا گردید.

درتبریز دزدیدند در قزوین‌دستگیر شدند

چند روزپیش آقای رضا رضائی تبریزی باعجله بگروهان ژاندارمری قزوین مراجعه کرد و به‌آقای سروان مسکین تهرانی اظهارداشت : من‌اهل تبریز هستم و صبح دیروز اتومبیل شورلت شمارهٔ ۳۰۵۵۹ مرا از تبریزبسرقت برده‌اند ، چون رد پای سارقین را گرفته و میدانم سارقین قصد رفتن بتهران رادارند ، باهواپیما از تبریز بتهران آمدم‌وحالا یقین دارم که سارقین درجاده قزوین ـ تهران درحرکتند.

بااقداماتی که ازطرف فرمانده ژاندارمری بعمل آمد، استوار نیکروان واستوار مشکوتی موفق شدند در ۲۵ کیلومتری قزوین ـ تهران متهمین بسرقت راهنگامیکه بااتومبیل مسروقه بتهران میرفتند دستگیر کنند و بژاندارمری اعزام دارند . رانندگی اتومبیل را شخصی بنام ایوب مسگری عهده‌دار بود و شخص دیگری نیز بنام فیروز تقی‌پور در صندلی عقب‌اتومبیل نشسته‌بود. ایوب در بازجوئی گفت: دیروز این اتومبیل در مقابل گاراژی متوقف‌بود ومن تصور کردم اتومبیل دوستم «فیروز» است بهمین جهت هردو دراتومبیل نشستیم و بطرف تهران حرکت کردیم!! ولی فیروز اظهارات‌ایوب راتکذیب کرد و گفت :من چون قصد رفتن بتهران را داشتم بعنوان مسافر سوار این اتومبیل شدم و نمیدانستم اتومبیل مسروقه است : ایندونفرروانه دادسرا شدند و تحت تعقیب قرار گرفتند عکس‌بالا ایوب و فیروز راکه متهم بسرقت اتومبیل میباشند نشان میدهد.

در خیابان سکته کرد

سپاهی دانش دوره سوم عیسی‌امینی در روستای گندیاب سرکرم‌سخنمان یك دستگاه دبستان سه اتاقه میباشد تاکنون ۱۰ دستگاه میز ونیمکت‌تهیه نموده و سه حلقه چاه آب آشامیدنی حفر نموده و کار تعلیم ۳۵نفر نوآموز و۳۰ نفر سالمند را برعهده دارد .

* در بابل

در روستای «گاوزن محله» سپاهی دانش علی عظیمی بافعالیت وپشتکار مداوم خود موفق بانجام کارهای زیر شده است :

تهیه کلیه‌مقدمات ساختمان‌دبستان محصور کردن محیط دبستان .
حفرچاه‌آب آشامیدنی درمحیط‌دبستان بارعایت اصول بهداشتی .
تنظیف معابر عمومی و بازدید همه‌روزه از آن .
خاك برداری جهت شناسائی نوع خاك وارسال آن به آزمایشگاه
مبارزه با امراض کچلی و مداوای نوآموزان مبتلی به کچلی .
تهیه زمین برای ساختمان دبستا ن.

* درخمین

چندی پیش آقای فرماندار باتفاق رئیس فرهنك وعده دیگر بمنظورپیاده کردن نقشه ساختمان دبستان سپاه دانش به روستاهای تمیق و محمدآباد حرکت کردند ابتدا بیاناتی توسط آقای رئیس فرهنك و سپس مطالبی بوسیله آقای فرماندار درباره پیشرفت فرهنك و گسترش علم در تمام نقاط مختلف کشور بیان شد سپس از قسمتهای مختلف بازدید بعمل آوردند وفعالیتهای سپاهیان دانش‌مورد تحسین وتمجید قرار گرفت.

* درآمل

دومین ساختمان دبستان سپاه دانش روستا بیشه محل بزرك باهمت سپاهی دانش علی محمدی و کمکهای نقدی وجنسی اهالی احداث گردید مراسمی برای افتتاح دبستان برگزار شد ومردم روستا بپاس قدردانی از خدمات صادقانه سپاهی دانش یادبودی تهیه وبایشان اهداء کردند.

فقط یکروز: برای خواندن آراء ۷۱ میلیون امریکائی

• مردم آمریکا چگونه پای صندوق رای رفتند ؟

• اگر یك آمریکائی پس از دادن رای پشیمان شود چه میکند ؟

در دومین قسمت از رپرتاژ زیر که بمناسبت انتخابات آمریکا از منابع گوناگون تهیه شده اطلاعات به تمام سئوالاتی که با انتخابات آمریکا برای شما مطرح‌شده پاسخ گفته است :

عبور از پنج قاره

برای رای‌گیری اکنون از ماشینهای مخصوص شمارش آراء که ابتدا در اواخر قرن۱۹ بوجود آمد، در سراسر ایالات متحده امریکا استفاده میگردد. درروز انتخابات رای دهندگان معمولا بین ساعات۷ صبح و۷ شب بمحلی که جهت انتخابات ثبت نام کرده‌اند میروندو منتظر نوبت میایستند. سپس‌رای دهنده بمحل دیگری‌میرود ودرآنجابامامورین انتخابات روبرو میگردند . این مامورین که‌از اعضاء هردوحزب هستند کارشان رسیدگی دقیق به‌امور انتخاباتی است . او مشخصات‌خودرادر اختیارشخصی که‌مامور ثبت نام اشخاص‌است میگذارد وجلواسم خود راامضاء میکند. شخص رای دهنده‌سپس بمحل امن و کاملا پوشیده‌ای میرود که ازدید اشخاص‌خارج و کاملا مصون است و پس از کشیدن‌پرده‌ایکه درهمان‌جایگاه قراردارد در کمال آزادی رای میدهد در صفحه ماشینی که روبروی اوقرار دارد نام‌نامزدهای دوحزب باعلائم مخصوص هر دو حزب باضافه سایر اطلاعاتیکه اولازم دارد دیده میشود : در کنارهر یك از اسامی دسته کوچکی بشکل اهرم قرارداد. اگر رای دهنده بخواهد به تمام نامزدهای یك حزب رای‌دهد با فشار روی تمام اهرمها که بشکل افقی قرار دارند مقصود خودرا عملی مینماید .ولی ممکن است او بعضی از کاندیداها را ازیك حزب وبقیه را از حزب‌دیگری انتخاب کند در اینصورت‌نیزبا فشار روی اهرمهای کوچکی که روی‌صفحه ماشین است و هر ستون آن‌شاخص یك‌حزبی‌است میتواند منظور خودرا عملی‌نماید. چنانچه حین فشار روی اهرمها دچار اشتباه شد و یادرهمان‌آن خواست تصمیم دیگری بگیرد باافشار مجدد روی اهرم دیگری اشتباه خودرا جبران مینماید . طرزکار ماشین طوری است که شخص رای دهنده نمیتواند به بیش از یك‌نفر از نامزدهای انتخابات رای دهد . رای‌نهائی او وقتی ثبت میگردد که رای دهنده باکشیدن دسته‌ای ، پرده جایگاه را کنار زده‌از آن‌خارج میگردد‌و ماشین شمارش آراء سپس بطورخودکار بوضع‌اصلی خود برگشته جهت رای دهنده بعدی آماده میشود .

چنانچه در ناحیه‌ای ماشین مخصوص شمارش آراء موجود نباشد ، به‌رای دهنده صورت چاپ‌شده‌اسامی نامزدهای‌حزبی داده میشود . سپس اوشخص مورد دلخواه خود را با علامت (X) مشخص کرده‌و کاغذرای راتامیکند تاحین انداختن رای بصندوق کسی متوجه نشود او به‌چه‌کسی رای داده است .وی سپس رای خودرا بصندوق مهر ولاك شده‌ای میاندازد . این صندوق نیز مثل همان ماشین شمارش آراء‌تااختتام رای‌گیری بازنخواهد شد .

وقتیکه مدت رای‌گیری تمام شد آراء هر کاندیدا حساب میشود وبه هیئت رسمی‌انتخابات جهت ثبت داده میشود. این‌آراء سپس درمحل مطمئنی گذاشته میشود تا چنانچه جهت کنترل‌و شمارش‌مجددا‌حتیاجی‌باشدبتوان ازآنها استفاده کرد . معمولا نتیجه نهائی انتخابات در نیمه شب‌بعدازانتخابات معلوم‌میشود. ظرف یکی دوروز شماره رسمی آراء جهت اطلاع مردم آمریکا ودنیا اعلام میگردد .

ویلیام میلر

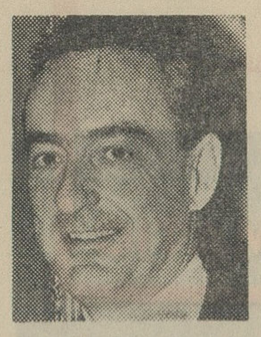

ویلیام میلر در کنوانسیون حزب جمهوریخواه ازطرف گلدواتر بعنوان کاندیدای معاونت ریاست جمهوری امریکا برگزیده شد .**میلربخاطر زبان تندش مشهور خاص و عام است . بهترین شاهد خشونت وسخت طبعی میلر رقبای دمکرات او هستند که در ۸ هفته گذشته مسافرت های پیاپی اورا ازاین‌شهر به‌آن شهر زیر نظر داشته‌اند .**

میلرقبل‌از انتخاب شدن‌به معاونت گلدواترگفته: **«مابشدت‌مبارزه خواهیم کرد.» و بعداز انتخاب شدن به قول خود وفاکرد .** گلدواتر خود گفته بود یکی ازعللی که میلررا به معاونت‌خود برگزیده این است که وی خوب‌میداند چگونه به جانسون حمله کند .

میلر ۵۰ ساله است و از جمهوری ـ خواهان نیویورك بشمار میرود . او کاتولیك است و در ۱۴ سال‌گذشته عضویت مجلس نمایندگان را داشته است.

میلر انتخابات نمایندگی مجلس را ۷ بار برده است. او در «لاك‌پورت» نیویورك بدنیا آمده و از آن هنگام در آنجا مستقر بوده است . میلر از دانشگاه «نوتردام» فارغ‌التحصیل شد و سپس در نیویورك لیسانس حقوق گرفت . او کارش را در منطقه موطن خود شروع کرد. **میلر در سال ۱۹۴۲ بعنوان سرباز وارد ارتش شد . در سال ۱۹۴۵ او بعنوان معاون دادستان امریکا دردادگاه‌نورنبرك که‌جنایتکاران جنك را محاکمه میکرد حضور داشت.**

بعدا زپایان جنك او کار وکالت خصوصی خود را ازسر گرفت وسپس درسال ۱۹۵۱ برای اولین بار بعنوان عضو مجلس نمایندگان برگزیده‌شد.

میلر ازدواج کرده و چهار فرزند دارد .

گلدواتر

باری فورس‌گلدواتر یك بازمانده مهاجران لهستانی است و تنها ۱۲ سال است‌که برسیاست امریکا تاثیر جدی گذارده است .

شاید بتوان‌گفت‌گلدواتر بیش از هرکس دیگر موضوع گفتگوی مردم بوده است . نظرات مردم درباره او بشدت متفاوت است. **عده‌ای عاشق‌او هستند .**

وگروهی بوی نفرت میورزند .

گلدواتر درسال ۱۹۵۲ وارد صحنه سیاست کشور شد.

بزرگترین سرمایه معنوی گلدواتر صداقت‌وجاذبه‌شخصی است‌وبزرگترین

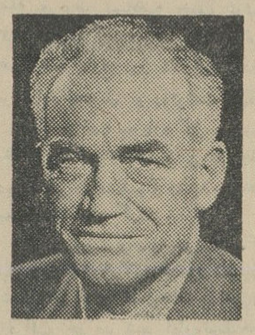

عیش اینکه حرفهایش را میزندبدون آنکه ازقبل روی نتیجه وتاثیر آنها فکرکرده باشد .

فلسفه سیاسی و شخصیت‌گلدواتر درغرب امریکا شکل گرفته است و این همان جائی است‌که وی در آن بزرك شده است . او درخانه‌اش‌لباس گاوچرانان را میپوشد و هنگامی که‌در صحرای‌آریزونا درکنار کاخ بزرگش اسب سواری میکند همین لباس را برتن دارد . گلدواتر ۵۵ ساله است. پدرگلدواترپیهودی بوداما‌بعدابه‌کیش همسرش درآمد و پروتستان شد . سه‌فرزند آنها همه مسیحی بار آمدند وگلدواتر اکنون ازاعضای فعال کلیسا است .

«باری» در اول ژانویه ۱۹۰۹ بدنیا آمد ودرکلیسای توئینکس‌تعمیدیافت اما او همواره میگوید‌که به پدران یهودی‌اش مفتخر است .

او دوسال دریك آکادمی نظامی در ویرجینیا بود و تنها یك سال را در دانشگاه«آریزونا» گذراند. وی‌پس ازآن تحصیل‌را رها کرد تادر«فروشگاه گلدواتر» درتوئینکس بکارپردازد.

گلدواتر کارشناس پیستون موتور هواپیما ومعروفترین اوپراتور آماتور رادیو درامریکا است . او درعین‌حال یك عکاس ماهر است .

همسراو «مارگارت» درتمام‌مسافرت های انتخاباتی وی همراهش بود.آنها دو دختر دارند و دوپسر . دختران‌آنها هر دو ازدواج کرده‌اند و پسران آنها هردو بکار اشتغال‌دارند وهیچکدامشان ازدواج نکرده‌اند .

هوبرت همفری

«هوبرت همفری» که همواره یکی از اعضای لیبرال کنگره امریکابشمار میرفته است در انتخابات سال‌جاری بارسنگین‌مبارزات جانسون را بدوش میکشید . همفری همواره بشتیبان جدی حکومت دمکرات و مخالف سرسخت جمهوریخواهان بوده‌است او ۵۳ سال دارد با اینحال هنوز بعلت داشتن افکار جوان هیجان زیادولبخندکودکانه‌اش یك‌سیاستمدار جوان بشمار میآید . همفری روز۲۷ ماه مه ۱۹۱۱ در والاس واقع در داکوتای جنوبی متولد شد . پدر او شیمی دان و از اعقاب یك افسر اهل «ولز» بود . مادر او در نروژ تولد یافته و سپس در کودکی به امریکا مسافرت کرده بود . هوبرت جوان در سال ۱۹۲۹ در دانشگاه ثبت نام کرد اما یکسال بعد که با بحران بزرك مالی آمریکا مصادف بود بعلل مالی از دانشگاه خارج شد . **درسال ۱۹۳۱ دوباره بدانشگاه رفت اما باز هم به علت مشکلات مالی نتوانست بتحصیل خود ادامه دهد و دانشگاه را دوباره ترك گفت .**

در سال ۱۹۳۶ همفری با «موریل باك» ازدواج کرد و در این مدت از کار خود انقدر پس‌انداز کرده بود که بتواند بار دیگر بدانشگاه

برود . هوبرت همفری سرانجام از دانشگاه لوئیزیانا دانشنامه علوم ـ سیاسی گرفت و بعنوان آموزگارعلوم سیاسی بکار پرداخت .

در سال ۱۹۴۸ همفری باپشتیبانی عمیق کارگران توانست بررقیب ـ جمهوریخواه خود پیروز شود و راه سنا را در پیش گیرد .

در سالهای ۱۹۵۴ و ۱۹۶۰ مجددا بعنوان سناتور انتخاب شد .

در سال۱۹۶۰ برای نامزدی‌ریاست جمهوری بشدت مبارزه کرد ولی سناتور جان کندی جوان در همان آغاز مبارزه بااکثریت زیادی براو پیروز شد . همفری مرد فربه ای است که سه پسر و یك دختر دارد و ناطق پرحرف و زبردستی بشمار میرود . همفری در سال ۱۹۵۸ به مسکو رفت و در آنجا باخروشچف ۸ ساعت تمام بدون مکث گفتگوکرد.

جانسون

لیندون بنیز جانسون که بدنبال ترور پرزیدنت کندی در نوامبر گذشته عالیترین مقام مملکت رابدست آورد مردی است باقدرت وانرژی فوق‌العاده .

اومی‌تواند در شبانه روز ۱۸ساعت کار طاقت‌فرسا انجام دهد ، هزاران کیلومتر راه طی کند وبامداد فردای آن‌روز سرحال وتروتازه آماده ازسر گرفتن تمام برنامه روز قبل باشد .

جانسون ۵۶ سال دارد وقیافه‌اش هم بهمین اندازه نشان میدهد .

جانسون همواره یك آرزوی‌سوزان داشته وآن این بوده است که مردم اورابااکثریت‌عظیمی‌بریاست جمهوری برگزینند وتعداد آرائی که باو میدهند بیشتر از آرائی باشد که کاندیداهای دمکرات تاکنون بدست آورده‌اند. وی از هیچ تلاشی برای رسیدن باین هدف خود داری نکرد.

درمسافرت‌های انتخاباتی روزی ۱۵ نطق ایراد میکرد . بطوریکه درپایان روز صدایش بکلی گرفته میشد .اما او فورا کار را از سر میگرفت .

برای‌مردی نظیر او که ۹ سال‌قبل دچار یك حمله قلبی شدید شده تلاشی که بکار میبرد فوق‌العاده بود.

لیندون جانسن هنگامی که در ۱۵ سالگی بسال ۱۹۲۴ از دبیرستان‌فارغ التحصیل شد از تگزاس همراه با دوستانش بسوی کالیفرنیا حرکت‌کرد ودر سر راهش بهر کاری که ممکن بود دست میزد وانواع شغل‌ها رابرای خود برمیگزید.

هنگامیکه میخواست از کالیفرنیا به‌خانه‌اش در تگزاس باز گردد بیك دسته عمله که به تسطیح جاده‌مشغول بودند پیوست وباآنها بکار پرداخت . سه‌سال باین ترتیب گذشت وجانسون ازاین شیوه کار کردن خسته شد . درسال ۱۹۲۷ تصمیم گرفت تحصیل را ادامه دهدولیسانس بگیرد .جانسون برای آنکه مخارج دوران تحصیل را

تامین کند .نیمی از وقت روزانه‌خود را بعنوان سرایدار و فروشنده جوراب وانواع کشباف‌بکار میپرداخت .

وی بعداز آنکه فارغ‌التحصیل‌شد مدت دوسال‌دریکی از دبیرستانهای «هوستون» بتدریس پرداخت و سپس درسال ۱۹۳۳ بعنوان منشی «ریچارد گلبرك» عضو کنگره مشغول کارشد وباین طریق وارد سیاست گردید .در این هنگام بود‌که باهمسر آینده‌اش آشنا شد.نام دوشیزگی‌همسرجانسون «کلودیا آلتاتیلور» بود اما پرستار سیاهپوست وی اورا«لیدی بیرد»بمعنی «کفش دوزك»مینامید واین‌اسم‌همچنان روی او ماند .جانسون و همسرش‌تنها ۶هفته بعدازاولین ملاقاتشان‌بایکدیگر ازدواج کردند واکنون دودختردارند «لیندابیرد» ۲۰ ساله و «لوسی» ۱۷ ساله.

بسال ۱۹۴۱ که ژاپنی‌ها به «پرل هاربور» حمله کردند جانسون که در آن هنگام عضو کنگره بود به‌پیشنهاد معروف آمریکا «جرالدجانسون»چنین میگوید: اصل «برنده آراءالکترال کلیه آراء ایالت را میبرد » با روح دمکراسی کاملا مطابقت دارد. مطابق این اصل «وقتیکه اکثریت رای‌میدهد اقلیت دم فرو می بندد باستثنای‌آنکه غرولند کند که‌این‌از حقوق طبیعی و ناگرفتنی او است . »

از میان احزاب کوچك امریکا تنهادر یکمورد مشاهده شده‌است که یکی خودرا بمقام احزاب بزرك‌رسانده باشد. حزب جمهوریخواه امریکا در سال ۱۸۵۴ بعنوان یك حزب درجه سوم پا بعرصه وجود گذاشت و آن موقعی بود که حزب جمهوریخواهان ملی یا « ویگز » بواسطه منازعات واختلافات داخلی برسر مسئله بردگی سیاه پوستان از هم پاشیده و به دستجاتی دیگر منشعب گردید. در نتیجه حزب‌جمهوریخواه که‌شدیدا مخالف اصل بردگی در آمریکا بود در سال ۱۸۶۰ موفق‌شد که یکی از بزرگترین شخصیت‌های تاریخ‌امریکا یعنی ابراهام‌لینکلن‌رابریاست‌جمهوری انتخاب کند. از آن پس حزب جمهوریخواه دوشادوش حزب‌دمکرات که آن نیز در سال ۱۸۰۰ « توماس جفرسن »یکی دیگر از افرادبرجسته امریکا را بکاخ سفید فرستاده‌بود، در صحنه فعالیت های سیاسی کشور خود نمائی کرد .

۱۰۰ سناتور برای پنجاه ایالت

آنچه برای کسیکه میخواهد بمقام ریاست جمهوری برسد اهمیت دارد اینستکه هر ایالت تعداد معینی‌رای بنام آراء «الکترال» دارد که طبق قانون هرکس آنرا بدست آورد کلیه آراء ایالت مربوطه به او تعلق‌میگیرد.

بنا براین در عرض ماههای مبارزه تمام افکار هر یك از کاندیدا ها متوجه حد اقل آراء الکترال است که راه را برای ورود او بکاخ‌سفید باز میکنند جمع کل آراء الکترال در سراسر کشور مساوی است با تعداد سناتور ها و نمایندگان کنگره و این رقم متغیر است چون هنگامی که ۱۰۰ نفر سناتور در سنا هستند یعنی دو سناتور برای هر یك از پنجاه ایالت ، تعداد نمایندگان مجلس باید متناسب باشد باجمعیت کشور که بموجب آمار ده سال گذشته‌اعلام شده باشد .

در سال ۱۹۶۴ تعداد کل سناتور ها و نمایندگان براساس آمار سال ۱۹۶۰ بالغ شده است لذا کل‌تعداد آراء الکترال ۵۳۵ میباشد که ازاین رقم کاندیدای برنده باید حد اقل ۲۶۸ عدد آنرا بدست آورد . ممکن است باتحصیل آراء فقط ۱۱ ایالت از ۵۰ ایالت پیروزی نصیب کاندیدا شود مشروط باینکه آن ۱۱ ایالت از لحاظ آراء الکترال از جمله‌ایالات مناسب‌باشندمثلانیویورك۴۳کالیفرنیا ۴۰، پنسیلوانیا ۲۹ ، الینوا ۲۶ ، اهیو ۲۶ ، تکزاس ۲۵ ، میشیگان۲۱ نیوجرسی۱۷، فلوریدا۱۴،ماساچوست ۱۴ ، وکارولینای شمالی ۱۳ .

قانون اساسی مقرر میدارد که در صورت تساوی شمارش آراء الکترال برای ریاست جمهوری مجلس نمایندگان تصمیم خواهد گرفت که کدام کاندیدا انتخابات رابرده‌است بدین ترتیب که اعضاء کنگره از هر ایالت فقط یك رای برای آن ایالت خواهند داد. درتاریخ امریکا فقط دو بار انتخاب رئیس جمهوری بدین ترتیب بوسیله مجلس اعلام گردیده‌است . بار اول درسال ۱۸۰۰ که‌توماس‌جفرسن‌بر «آرون‌بور» فائق آمد و مرتبه دوم در سال۱۸۲۵ که جان کوینسی آدمس بر «ژنرال ایدریو جکسن» پیروز گردیدبااینکه تعداد آراء عمومی جکسن بیشتر بود

قانون اساسی همچنین مقرر داشته است که اگر معاون ریاست جمهوری اکثریت آراء الکترال رابدست‌نیاورد مجلس سنا از میان کسانیکه‌دارای بالاترین‌رقم‌آراءعمومی‌باشندیکنفر را انتخاب میکند ولی دراین مورد هر سناتورمانند یك فرد رای خواهدداد بااینکه این سیستم از سال ۱۸۰۰ مخالفینی داشته است ولی کمتراحتمال میرود آنرا تغییر دهند برای اینکه تئوریسین های سیاسی سخت مدافع آن هستند . برای مثال تاریخدان

۶ وظیفه‌اساسی رئیس جمهوری آمریکا

رئیس جمهوری امریکا چه‌وظائفی رابابد انجام دهد؟ مااین‌وظائف راتحت شش عنوان توضیح میدهیم.

۱ـ ریاست قوه مجریه ـ برطبق قانون اساسی رئیس قوه مجریه امریکا باید در حسن اجرای قوانین مراقبت کامل بنماید .رئیس جمهوری باید بطور متوسط هرروز ۲۰۰نامه را امضاء نموده ودرهرسال ۱۰۰۰لایحه قانونی راکه بتصویب کنگره رسیده توشیح نماید. رئیس قوه مجریه حق‌وتودرمورد لوایح مصوبه کنگره‌دارد .بامشورت وتصویب سناهرسال صدها نفر رابمقامات دولتی منصوب مینماید.

۲ـ رهبر قوه مقننه ـ رئیس جمهوری گزارشهای سالانه بودجه و پیامهای‌اقتصادی‌راکه‌برای‌کنگره تهیه کرده‌ودرنظر دارددرآینده انجام دهد بیان میدارد.

۳ـ امور دیپلماسی ـ رئیس جمهوری میتواندبانظر وموافقت‌کنگره باملل دیگر پیمان منعقد نموده و سفرای خارجی راپذیرفته و مامورین سیاسی امریکا را منصوب وبخارج میفرستد و بطورکلی رهبری‌سیاست خارجی کشور بعهده‌وی میباشد . سفر به‌کشورهای دیگر وپذیرائی شخصیتهائیکه بامریکاسفرمینمایند ازجمله‌کارهای‌رئیس جمهوری‌است.

۴ـ رئیس‌کشور ـ بعنوان رئیس کشور ازطرف وبنام‌مردم سخن میگوید ودرمجامع مهم وجشنها شرکت میکند . گاهگاهی مصاحبه مطبوعاتی نموده و سیاست دولت رابرای مردم امریکا وجهان شرح میدهد.

۵ـ فرمانده کل قوا ـ برطبق قانون اساسی رئیس‌جمهوری فرمانده کل‌قوای مسلح امریکا میباشد و بنابراین مسئول دفاع کشور وآمادگی نظامی آن میباشد.

۶ـ رهبرحزب ـ بعنوان رهبر حزب خود کارهای حزبی رارهبری نموده و سعی میکند مبانی ایمان مردم را نسبت به حزب خویش‌محکم نموده وازکاندیداهای‌حزبی برای‌پستهای‌مختلف حمایت‌وپشتیبانی‌مینماید.

شیطان سبز

نوشته: احمد اعراب

ـ۴۹ـ

حسین درحالیکه‌بانگاه کنجکاو در قیافه تیمور مینگریست‌سرش رابعلامت تصدیق تکان‌داد . تیمور جمعی‌زبده سوار ازوی خواست و بهمراه آنان برای نجات‌قزغن‌رفت. دو روز بعد قزغن و آلجای وقاسم بیك وسایر کسانیکه‌بدست‌قازان‌اسیر گشته‌بودند در اردوگاه امیر حسین بودند. تیمور پیروز شده بود واز پیروزی خود راضی بود، زیرا هنگامیکه در چهره آلجای‌مینگریست ودو چشم آلجای رابالبخند نمکینی که‌بر گوشه لبش نقش بسته‌بود متوجه خود می یافت احساس میکرد که اجر خدمات‌خودر ا گرفته‌است . او همینرا میخواست و برایش مهم نبود که‌قزغن‌بتاج‌وتخت‌خود خواهدرسیدیانه .اما بهرحال راهی را که‌شروع کرده‌بودناگزیر میبایستی تاانتها بپیماید و از همینرو ، شب هنگام‌بانقشه‌ای که‌برای‌تسخیرشهر در ذهن خود طرح کرده‌بود به چادر امیر حسین رفت‌ودر شورائی شرکت جست که‌در حضور امیر قزغن ، آلجای خاتون ، حسین و تنی چند از سران سپاه وی تشکیل شده بود ....

پاداش از طرف امیر !

درآن مجلس مشاوره ،تیمور ماجرای ملاقات و مذاکره خودرا با ایلخان برای قزغن و دیگران نقل کرد و قزغن که از آنهمه هوشیاری تاتار جوان غرق در شگفتی گشته بود ، بوی گفت :

ـمنهم تصمیم گرفته‌ام بپاس این همه فداکاری و از خود گذشتگی ، هر گاه دوباره بقصر خودم در سمرقند باز گشتم چیزی رابتو هدیه کنم که‌درنظرم بسیار عزیز وگرامی‌است . اما عجالتا باید بکارهای خودمان بپردازیم .اقدام تو در ملاقات و مذاکره‌باایلخان بسیار عاقلانه و بمورد بوده‌است . تاروزیکه من دربند بودم نه فقط ایلخان ، بلکه دیگران هم هیچکدام جرات اینکه باتو علیه قازان هماهنگی کنند نداشتند . امااگر آنها دریابند که من از زندان خلاص شده‌ام و بخصوص وقتی بدانند سپاه امیر حسین نیز به‌پشت دروازه سمرقند رسیده واز من حمایت میکند همگی‌بر ضدقازان میشورند و کاراین خائنین یکسره خواهد بود . تنها مشکل ما اینست که چگونه آن مردمان ترسو را از وقایعی که اینسوی دروازه رخ‌داده‌است آگاه سازیم ...

تیمور گفت :

ـمن فکرش راکرده‌ام . درازگوش و جبه روستائی که‌بر تن این‌چاکر ملاحظه فرموده‌اید در شکستن توطئه قازان خان و همدستان اوسهم بسزائی داشته‌اند و هنوز وظیفه آنها به آخر نرسیده ، اگر امیر انگشتری خود را بمن بدهند آنرا بعنوان نشانه‌ای تسلیم ایلخان خواهم کرد و آنها بادیدن این انگشتری مجاب خواهند شد که امیر از بند قازان رسته است ....

قزغن بلافاصله انگشتری خودرا که عقیق درشت و زیبائی روی آن نصب شده‌بود بدست تیمور سپرد و گفت :

ـخوب فکری است ... بعلاوه من رمزی را بتو خواهم گفت که‌بااظهارآن برای ایلخان جای شك باقی نمی‌ماند... آری ، حق باتو است تیمور ! ما ناچاریم برای دراز گوش و جبه تو هم در ازای این خدمات فکری بکنیم ...

قزغن ، سپس قهقهه‌ای سر داد و گفت :

ـمیترسم باعث رنجش این حیوان بی زبان شود ،والا من حرفی نداشتم که در صورت موفقیت اورا بجای ایلخان بنشانم !

بااین شوخی مجلس مشاوره به مجلس عیش و نوش تبدیل شد و سپیده دم روز بعد ، در حالیکه سپاه امیر حسین همچنان درچند منزلی سمرقند توقف کرده‌بود تیمور، سوار بردراز گوش‌از دروازه‌شهر سمرقند گذشت وبداخل شهر وارد شد. اینبار گذشتن از دوازه‌نسبت به دفعات پیش بمراتب دشوار تر بود ، زیرا نگهبانان بیشتری با دقت بیشتر از دروازه مراقبت میکردندو تیمور حس میکرد آنها ضمن‌آنکه سعی دارند طوری رفتار کنند که مبادا توجه اهل شهر بوضع‌غیرعادی جلب شود ،باشش چشم مراقب رفتو آمد هاو تماس ها وبرخورد ها، بخصوص در اطراف دروازه می باشند.

مع‌الوصف ،تیمور در کشوت روستائیان چنان ماهرانه نقش خودرا ایفا میکرد که‌بی آنکه مورد سوء ظن واقع‌شود از میان دهها‌نگهبان و بازرس علنی‌و مخفی گذشت و سپس در نخستین فرصت خودرابقصر ایلخان رسانید .

فرهنگی ورزشی

مراسم اعطای درجه دکترای افتخاری به رئیس دانشگاه تهران

این عکس از مراسم اعطای دکترای افتخاری به آقای دکتر جهانشاه صالح رئیس دانشگاه تهران در دانشگاه «بردو» فرانسه گرفته شده است. در این عکس درسمت راست آقای «شابان دلماس» رئیس مجلس شورای ملی فرانسه، آقای «براین» رئیس دانشگاه «بردو» و آقای دکتر صالح دیده میشوند. در این مراسم بود که دکتر صالح طی نطقی به اهمیت روابط فرهنگی ایران و فرانسه اشاره کرد و آنرا مورد تجزیه و تحلیل قرار داد.

شرکت در کنگره بین‌المللی منقدین هنری

هفته گذشته دوشیزه ایران‌درودی پس از شرکت در کنگره بین‌المللی منقدین هنری که بریاست آقای «ارگان» منقد بزرگ جهانی درشهر ریمنن (در ایتالیا) تشکیل شده بود بتهران بازگشت.

در این کنگره که نمایندگان ۲۵ کشور شرکت کرده بودند خانم درودی موقعیت وامکانات هنری ایران را توضیح داد.

مدیر موسسه مطالعات وتحقیقات اجتماعی دانشگاه تهران گفت:

مرکز انجمن جامعه‌شناسان

امریکای لاتین، آسیا وافریقا در تهران خواهد بود تشکیل میشود

● درپائیز آینده اولین جلسه انجمن باشرکت جامعه‌شناسان سه قاره درتهران

آقای دکتر احسان نراقی مدیر موسسه مطالعات و تحقیقات اجتماعی واستاد دانشگاه تهران که درانجمن جامعه بین‌المللی جامعه شناسان در «کیك» کانادا شرکت کرده وبریاست انجمن جامعه‌شناسان آمریکای‌جنوبی وآسیا وافریقا انتخاب‌شده‌بود امروز بدوسئوال خبرنگارمادرباره هدف از تشکیل انجمن ومحل ومرکز آن‌باین شرح پاسخ داد.

سئوال - منظور از تشکیل انجمن جامعه شناسان امریکای جنوبی و آسیا وافریقا چه بود.

جواب - باتوجه بپیشرفتی که‌علوم اجتماعی در کشور های امریکای جنوبی و افریقا و آسیا بدست‌آورده است و با در نظر گرفتن مشابهت بسیاری که در مسائل و وضع‌این کشور هاوجود دارد و سهمی که تحقیقات جامعه شناسی در تحولات اقتصادی واجتماعی این کشور ها میتواند داشته باشد تاسیس انجمنی از جامعه شناسان این کشور ها بسیار مناسب و بموقع تشخیص‌داده شد.

سئوال - محلو مرکز این‌انجمن در کجا خواهد بود؟

جواب - فعلا نظر به مسئولیتی‌که بعهده اینجانب محول شده است دبیرخانه این انجمن در تهران‌خواهد بود و نشریه ای بزبان فرانسوی و انگلیسی در تهران تنظیم ومنتشر خواهد شد و ترجمه اسپانیائی آن‌در مکزیکو بطبع خواهد رسید و برای کلیه کشور های عضو ارسال خواهد شد.

تصمیم انجمن براینست که در صورت فراهم بودن وسائل‌در پائیز آینده اولین جلسه بحث انجمن با شرکت جامعه شناسان در ایران تشکیل شود. خصوصا اینکه با مذاکراتی که اینجانب در موقع مراجعت از کانادا در پاریس‌بامقامات مسئول یونسکو بعمل آوردم مقامات مزبور با اظهار خوشوقتی از تشکیل انجمن مزبور اطمینان دادند که‌کمك لازم رااز نظر تامین هزینه اولین کنفرانس این انجمن خواهند نمود.

سخنرانی یك‌دانشجوی‌ایرانی در دانشگاه تکزاس

بطوری‌که از دانشگاه تکزاس گزارش میرسدآقای‌محمدرضا گودرزی راد سخنرانی جالبی در مورد ایران و شناساندن تاریخ‌تحولات‌اخیر کشور خویش در دانشگاه مزبور ایراد نموده که مورد توجه قرار گرفته است. اولیا ی‌دانشگاه تکزاس ضمن نامه‌ای که به سرپرستی دانشجویان ایرانی‌در امریکا ارسال داشته آند از این دانشجوبه مناسبت ایراد سخنرانی مزبور و همچنین به مناسبت کوشش در تحصیلات خود قدردانی به عمل آورده‌اند.

بوکس قهرمانی کارگران

از روز ۲۸ آبانماه در سالن رضا پهلوی آغاز میگردد

امروز از اداره کل تفریحات سالم وزارت کار اطلاع داده شد که مسابقات بوکس قهرمانی کارگران تهران و حومه از روز پنجشنبه ۲۸ آبان ماه در سالن بوکس رضا پهلوی آغاز میگردد. این مسابقات از طرف اداره‌تفریحات سالم و زیر نظر فدراسیون بوکس کشور انجام میگردد.

آقای مهدی نجم رئیس اداره تفریحات سالم وزارت کار اطلاع داد که داوطلبان شرکت در مسابقه بوکس قهرمانی کارگران باید تا آخر وقت روز ۲۶ آبان ماه با در دست داشتن کارت کارگری‌باداره تفریحات سالم وزارت کار مراجعه و ثبت نام نمایند. قهرمانان اول‌تا سوم هر وزن‌در این مسابقه‌بدریافت جایزه و حکم قهرمانی نایل می شوند.

صعود به قلل علم‌کوه

ثونفر از کوهنوردان کلوپ کوه نوردی و اسکی دماوند آقایان واهان هاراطونیان وایرج توکلیان به ۱۳ قله علم‌کوه صعود نمودند و بتهران بازگشتند.

نشریه فدراسیون قایقرانی

فدراسیون قایقرانی کشور بمناسبت میلاد فرخنده‌شاهنشاه‌نشریه‌ای‌منتشر کرده است. ودر این نشریه‌قسمتی از قوانین ورزش قایقرانی را برای علاقمندان تشریح نموده است

تودیع

بمناسبت تغییرماموریت‌خانم‌خدیجه شفائی رئیس دبستان دکتر فرهمندی مجلس تودیعی با شرکت آقای معینی رئیس فرهنگ ناحیه ۳ تهران وعده‌ای از اولیای دانش آموزان در محل دبستان برگزار گردید و از خدمات خانم شفائی تجلیل شد.

تنیس‌قهرمانی باشگاهها

مسابقات تنیس قهرمانی باشگاههای تهران زیر نظر فدراسیون تنیس کشور در زمین امجدیه انجام شد و در نتیجه تیم باشگاه تاج مرکب از آقایان مهندس آشوت آوریان تقی اکبری و ویسی قهرمان اول باشگاههای تهران شد و تیمهای‌نیك نامو دیهیم بترتیب دوم و سوم‌شدند

قلاب ماهی

از: پرویز قاضی سعید

هرگز کتابی این چنین نخوانده‌اید. کتابی که چون شروع بخواندش کردید، تاپایان قادر نخواهید بود بزمینش بگذارید.

شنبه صبح از روزنامه فروشها تهیه فرمائید

آگهی مناقصه

اداره حسابداری کل تسلیحات ارتش مقدار پنجاه تن چدن شمش تجارتی ساختمانی‌موردنیاز کارخانجات اسلحه سازی را از طریق مناقصه خریداری مینماید.

۱ـشرکت کنندگان در مناقصه می توانند با مراجعه بدایره کارپردازی این اداره واقع در محل کارخانجات مسلسل سازی مشخصات و برك شرایط و نمونه‌قراردادمناقصه رادریافت نموده پیشنهادات خودرادر دو پاکت الف و ب لاك و مهر شده تسلیم دارند پاکت الف باید محتوی اسناد خزانه بماخذ پنج‌در صدمبلغ پیشنهادی و پاکت ب شامل قیمت و مشخصات مربوطه باشد وروی‌آنها جمله مربوط بمناقصه چدن نوشته شود و دو پاکت مذکور حد اکثرتا آخر وقت اداری روز ۱۴ر۹ر۴۳ بدفتر این اداره تحویل و رونوشت آن‌قبل از تاریخ مناقصه به‌اداره کل بازرسی ستاد بزرك ارتشتاران واقع در جاده قدیم شمیران تسلیم و رسید دریافتی ضمیمه پیشنهاد گردد.

۲ـپیشنهادات واصله در ساعت نه صبح روز ۱۵ر۹ر۴۳ درحضور کمسیون متشکله در اداره تسلیحات ارتش باز و قرائت خواهد شد اداره‌تسلیحات ارتش در رد یا قبول یك یا کلیه پیشنهادات مختار است.

اداره حسابداری کل تسلیحات‌ارتش

آـ۲۸۴۹۸

مشعل خودکار ایلوماتیك

ساخت امریکا

مورد مصرف دستگاههای عمومی وشخصی

دیگهای بخار-حمام-قنادی-نانوائی

گرمخانه شوفاژ

OIL-O-MATIC

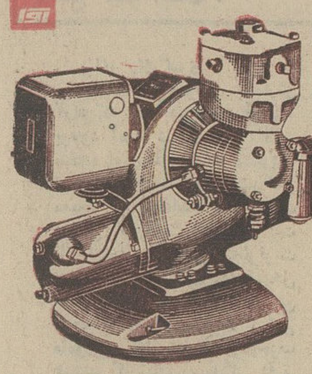

شرکت سهامی ایران تکنو خیابان تخت جمشید شماره ۲۹۲-۲۹۱ تلفن ۶-۷۵۶۸۶۴

اطلاعیه وزارت بهداری

بدینوسیله باطلاع کلیه لابراتورهای داروسازی و آرایشی‌داخلی میرساند که آخرین مهلت مقرره جهت استرداد پرسشنامه های مربوطه تا تاریخ ۱۳ر۸ر۴۳ خواهد بود بدیهی است پس‌از انقضاء مدت فوق‌الذکر هیچگونه پرسشنامه‌ای را در این‌زمینه قبول نخواهد شد. الف ۵۲۸۲ ۱ـ۲ آـ۲۸۲۸۶ وزیر بهداری

آگهی مزایده

سازمان برنامه تعداد ۴۴۰ قطعه تیر آهن ۱۸ـ۲۰ بطولهای مختلف را از طریق مزایده بفروش میرساند. کسانیکه مایل بشرکت در مزایده باشند می توانند همه روزه بغیر روزهای تعطیل از ساعت هشت‌و نیم الی ۱۴ر۵ برای اخذ برك مشخصات‌وشروط معامله بدفتر حسابرسی وخدمات امور اجرائی سازمان برنامه واقع درخیابان ثریا شماره ۱۳۶ وبرای ملاحظه کیفیت جنس وکسب اطلاع بیشتر بانبار سازمان برنامه واقع درخیابان قزوین جنب تعمیرگاه ثابت‌پاسال‌معروف بانبار مرندی مراجعه نمایند.

پیشنهاد تاآخر وقت اداری روز ۲۳ آبانماه ۴۳ پذیرفته میشود کمیسیون مزایده در ساعت ۹ر۵ صبح روز یکشنبه ۲۴ آبانماه تشکیل و ورود پیشنهاد دهندگان در جلسه آزاد است‌وسازمان برنامه‌در ردیا قبول یك یاکلیه پیشنهادات واصله مختار است.

الف ۵۲۶۶ خدمات امور اجرائی

آگهی تجدید تاریخ مناقصه شماره ۷

پیرو آگهی شماره ۲۲۵۰ مدت قبول پیشنهادات موضوع مناقصه ۵۰۰ تن آهن‌آلات تاروز یکشنبه اول‌آذرماه ۴۳ تمدید میگردد. ۱ـ۲ آـ۲۸۳۹۶

مهندس عباس تشید - مدیرعامل شرکت

استرا ۸ دین؟

دارندگان کامیونهای بنزینی و دیزلی توجه فرمائید

صنعت اتومبیل سازی دنیا به لزوم یك‌ماده‌اضافی‌سوخت که عمل سوخت مواد نفتی‌را در موتور های‌بنزینی ودیزلی اصلاح میکند بنام استرادین پی برده است.

استرادین از دودموتورهای بنزینی و گازوئیلی جلوگیری مینماید استرادین‌تا ۲۰ درصد مصرف بنزین و گازوئیل را کم مینماید - استرادین کمپرس موتور را در سیلندر ها زیاد میکند - استرادین در ازدیاد دور موتور (در دقیقه‌تاثیرزیاددارد) استرادین موجب استارت‌فوری میشود کلاهك وسرفارسونکا و پمپ گازوئیل تمیز نگاه میدارد و در نتیجه باعث‌طول‌عمرموتور میشود - استرادین دارای گواهی نامه از کارخانجات بزرك اتومبیل سازی دنیا و ادارات راهنمائی و رانندگی کشور های‌آلمان-انگلستان-آمریکا - فرانسه -ژاپن - ایتالیا و سوئد میباشد.

برای اطلاع بیشتروخرید بنماینده انحصاری درایران-به بازرگانی‌وارطان کروانجیان خیابان امیر کبیر - کوچه ناظم‌الاطباء پاساژ تاج بخش تلفن ۳۰۴۷۲۹ مراجعه‌فرمائید برای فروش استرادین از شهرستانها نماینده فعال پذیرفته میشود.

شهرت ماه

۱ـ۵ آـ۲۸۴۷۸

نمایندگان شهرستانها

اهواز - خرازی مسعود - بجنورد آقای نعمت‌الله امیدوار-تبریز آقای حاج‌حسین زرگر صمدی - خرمشهر ساعت فروشی نوری -دزفول آقای غلامرضاچسب‌فروش-رودسر آقای شاهپور امیرپور - زنجان آقای نعمت‌الله محمدیان

مشهد تمبرچی - همدان احمداخضر

ژنرال گورسل طی تلگرامی اعلام داشت:

ابتکار شاهنشاه در مبارزه با بیسوادی مورد تائید ترکیه است

● شاهزاده موناکو نیز پیام شاهنشاه را مورد ستایش و تائید قرارداد

رئیس جمهوری ترکیه وشاهزاده موناکو پیام شاهنشاه را در مورد مبارزه جهانی بابیسوادی موردتایید و پشتیبانی کامل قرار دادند واعلام داشتند که باهمه امکانات خود در سازمان ملل‌متحد و کمیسیون‌یونسکو از تشکیل کنگره جهانی مبارزه با بیسوادی جانبداری میکنند.

حضرت جمال گورسل رئیس ـ جمهوری ترکیه در تلگرام خودخطاب به شاهنشاه نوشته است:

پیام مورخ ۲۰ اکتبر آن‌اعلیحضرت رادرباره مبارزه جهانی با بیسوادی دریافت داشتم و باکمال علاقمندی مساعی دولت اعلیحضرت را درمورد علاج این بیماری اجتماعی که برای تمام بشریت مایه سرشکستگی و در عین حال موجب اتلاف نیروی عظیم انسانی است مورد مطالعه قراردادم. من این نظر اعلیحضرت را که باید از تمام وسائل ممکنه در زمینه های‌ملی وبین‌المللی برای پیکار موثر با بی سوادی یعنی‌واقعیتی که‌باتمدن عصر مادر دوران پیروزی بشر برطبیعت مباینت کامل دارد استفاده کرده، از هر جهت تایید میکنم و موافقت بی قید وشرط خودرا بااین اظهار اعلیحضرت که یك همکاری همه جانبه در این زمینه باعث جهش قاطع و موثری خواهد شد، که تمام جامعه بشری از آن بهره خواهد برد، اعلام میدارم

بدین جهت با کمال علاقمندی به استحضار آن اعلیحضرت میرسانم که دولت ترکیه از هر اقدام دولت اعلیحضرت در این زمینه چه در سازمان بین‌المللی یونسکو و چه در سازمان ملل متحد بمنظور بسیج همه نیرو های‌جهانی ومنجمله نیرو های نظامی در راه حصول این‌هدف صمیمانه پشتیبانی خواهد کرد.

استفاده از نیرو های نظامی در اینمورد که‌مانیز بدان اقدام‌کرده‌ایم تجربه موثری درراه پیشرفت موفقیت آمیز این پیکار با بیسوادی است.

جمال گورسل، رئیس جمهوری ترکیه

تلگرام پرنس رینیه حکمران موناکو نیز باین شرح است:

مونته‌کارلو، ۲۴ اکتبر ۱۹۶۴، اعلیحضرت همایون شاهنشاه ایران، تهران

از دریافت پیام آن اعلیحضرت حاکی از توجه خاص اعلیحضرت در موضوع مبارزه با بی سوادی که در دستور کار سیزدهمین مجمع عمومی سازمان یونسکو در پاریس قرار دارد صمیمانه تشکر میکنم.

دراین‌باره‌به هیئت نمایندگی موناکو که اکنون در مجمع عمومی یونسکو شرکت دارد دستور های‌لازم ابلاغ شده است.

از آن اعلیحضرت خواهشمندم مراتب احترامات عمیق و دوستی صمیمانه مرا بپذیرند.

پرنس رینیه، پرنس موناکو

توسعه روابط بانکی ایران وانگلستان

شب گذشته آقای مهدی سمیعی رئیس کل بانك مرکزی ایران‌برای مذاکره با بانکهای انگلستان عازم لندن شد.

رئیس کل بانك مرکزی در این مسافرت باروسای بانك«میدلندبانك» انگلستان وبعضی دیگر از بانکها ـ پیرامون توسعه روابط بانکی‌بین‌ایران وانگلستان مذاکره میکند.

مدت مسافرت آقای سمیعی حدود یك هفته خواهد بود.

مدیر کل ساختمان وزارت راه

بدستور آقای دکتر کشفیان وزیر راه آقای مهندس مصطفی خلوتی رئیس اداره کل ساختمان‌بسمت‌مدیر کل ساختمان وزارت‌راه منصوب‌شد

کالسکه‌ای تقدیم ولیعهد شد

بقیه از صفحه آخر

ولیعهد انداخت. ویکی ازکودکان سبدگلی تقدیم کرد و اشعاری راکه سروده شده‌بود خواند.

ازطرف سازمان رهبری جوانان، کودکی کالسکه‌ای که انباشته از گل‌بود وچهار شمع بمناسبت پایان چهارمین سال‌تولدولیعهد ایران در میان گلها دیده میشد همراه با دو پرنده زیباکه‌دریك قفس طلائی قرار داشت، تقدیم‌والاحضرت نمود ومورد تفقد شهبانو قرار گرفت. سپس والاحضرت ولیعهد بمیان فرزندان کارگران رفتند و باآنها عکسهای متعددی گرفتند.

هدایای ولیعهد وشهبانو

پس از تقدیم هدایای فرزندان کارگران و کشاورزان، والاحضرت ولیعهد وشهبانو به‌تالار کاخ مرمرقدم نهادند وبسته‌های شیرینی وآب‌نبات و اسباب‌بازی های متنوعی راکه برروی میز بزرگی چیده‌شده بود بین‌فرزندان کارگران توزیع‌نمودند.

هنگامیکه هر یك از کودکان شرفیاب میشدند وهدیه خودرا از دست شهبانو ووالاحضرت دریافت‌می‌کردند شهبانو درمورد وضع زندگی وتحصیلی آنها ووضع وشغل پدر و مادرشان سئوالاتی میکردند.

این مراسم درساعت دوازده پایان یافت وعلیاحضرت‌شهبانو ووالاحضرت ولیعهد درمیان شادی واحساسات گرم کودکان کاخ‌مرمر راترك گفتند:

تقویم اطلاعات

چهارشنبه ـ سیزدهم آبان‌ماه ۱۳۴۳
بیست‌و نهم جمادی الثانی ۱۳۸۴ ـ
چهارم نوامبر ۱۹۶۴
اذان صبح ساعت ۵و۴۵ دقیقه
طلوع آفتاب ساعت ۶و ۲۷ دقیقه
غروب آفتاب ۵و ۴ دقیقه

تلویزیون ایران

برنامه امشب

ساعت ۵٫۰۴ آموزش
۵٫۳۰ خردسالان
۶ تدریس زبان انگلیسی
۶٫۳۰ باشگاه تاج
۶٫۴۵ صفحه اول‌اطلاعات
۷٫۰۰ پلیس راهنما
۷٫۳۰ دانی توماس
۸٫۰۰ هنرهای زیبا
۸٫۳۰ اخبار
۹٫۰۰ چهار مرد قانون
۹٫۳۰ بلنداکس
۱۰٫۰۰ تاتر دراماتیك
۱۰٫۵۰ شما و سینما
۱۱ پایان برنامه

در برنامه صفحه «اول اطلاعات» مفسر تلویزیونی روزنامه اطلاعات‌در باره انتخابات امریکا تفسیری بسمع بینندگان خواهد رسانید.

درجلسه امروز سناگفته شد:

چای قاچاق

زندگی چایکاران شمال‌را تهدید میکند

در جلسه امروز سنا تلگرام‌چایکاران شمال پیرامون چای قاچاق مدارس حرفه‌ای وراهنمائی محصلین خارجی که وارد کشور میشودصحبت شد، دو سئوال در مورد تاسیس مدارس حرفه‌ای و راهنمای‌محصلین ایرانی در خارجه برای تحصیل در رشته هائیکه مورد احتیاج‌کشوراست تقدیم گردید و چند لایحه بررسی و تصویب گردید.

چای شمال

ساعت ده و ده دقیقه بامداد امروز جلسه علنی مجلس سنا بریاست آقای مهندس جعفر شریف امامی تشکیل شد.

سناتور نبیل سمیعی بعنوان نطق قبل از دستور در باره چای شمال صحبت کردو گفت: چایکاران تلگرافی به پیشگاه اعلیحضرت همایونی عرض کرده‌اندو از بنده خواسته‌اند که آنرا بعرض مجلس سنا برسانم.

چایکاران شمال در این تلگراف استدعا کرده‌اند که دولت از ورود چای قاچاق خارجی جلوگیری نماید تاموجبات تشویق صنعت‌چای‌داخلی فراهم شود.

ناطق سپس اشاره به سیل «هشتپر» نمود واز دولت تقاضا کرد که در ترمیم‌خرابیها تسریع کند.

طرح لوایح

در اینموقع مجلس وارد دستور شد ودولایحه مربوط باستخدام چهارنفر اتباع یونان برای انحصار دخانیات درسال های ۱۳۴۱و۱۳۴۲ مطرح شد.

آقای دکتر صدیق گفت: بمناسبت طرح این لایحه من از وزارتفرهنك سئوال کرده‌ام که‌درتامین مدارس حرفه‌ای چه اقداماتی بعمل آمده که تقدیم مقام ریاست میکنم.

این دولایحه تصویب و برای شور دوم بکمیسیونهای مربوط ارجاع گردید.

آقای دکتر صدیق سئوال‌دیگری نیز از دولت در زمینه چگونگی ارشاد محصلین ایرانی مقیم‌خارجه برای تحصیل در رشته‌هائیکه‌مورد نیازمملکت‌است‌وکشوررااز‌استخدام کارشناسان خارجی بی‌نیاز میکند تقدیم داشت.

سپس لایحه مربوط باجازه پرداخت فوق‌العاده وحق‌الزحمه کارکنان اداره کل هواشناسی‌مطرح گردید.

در کلیات این لایحه آقای‌دکتر شفق گفت: اگریك‌قانون‌استخدام صحیح دراین کشور تنظیم شود، شاید‌موضوع اضافه کار حل‌بشود ولی اشخاصی برای خودشان‌اضافه کار می‌تراشند و اضافه کار ها در بعضی مواقع بیشتر از حقوقی است که پرداخت میشود.

البته اضافه کاری که‌برای‌پیشرفت کارها پرداخت میشود لازم است ولی بنده معتقدم که اگر کارمند دولت درساعات اداری بوظیفه‌اش عمل کند دیگر احتیاج باضافه‌کار نخواهد بود، مگر در مواقع بسیار نادر.

بنده مکرر شنیده‌ام که بنام‌اضافه کار پولهای گزافی پرداخت میشودکه سربمیلیونها میزند.

مواد لایحه یکی پس از دیگری مورد بحث قرار گرفت و تصویب شده آقای دکتر صدیق مجددادرباره استفاده‌ازوجود ایرانیان بجای کارشناسان خارجی سخن گفت ولیاقت ماموران اداره‌هواشناسی راکه‌عموما ایرانی هستند مورد ستایش قرارداد:

توجه به‌شهرستانها

سپس لایحه راجع‌به اصلاح‌تبصره وماده ۳ قانون استخدام پرستار وماما وکارمند فنی مطرح شد آقای دکتر شفق اظهار داشت باید به‌شهرستان هابیشترتوجه شود. پس‌از توضیحات معاون وزارت بهداری و اشاره‌باینکه نظر سناتور شفق تامین است لایحه بتصویب‌رسید و بمجلس شورایملی اعاده داده‌شد.

بعد لایحه مربوط به‌واگذاری۱۵ هزار متر مربع از حد شرقی اراضی باغ کشاورزی شاهی برای تاسیسات بیمارستان ودرمانگاه سازمان بیمه های اجتماعی برای شور دوم مطرح گردید وچون‌اظهارنظری نشد به‌این لایحه باورقه رای گرفتند و از ۳۹ نفرعده حاضر درجلسه با۳۸رای‌موافق بتصویب رسید وبرای اجرا به دولت ابلاغ شد.

لوایح دیگر

دراینموقع لایحه مربوط به خرید وسایل فنی مربوط‌به‌طرحهای‌تحقیقاتی وزارت کشاورزی بدون تشریفات مناقصه مستقیما ازکمپانی فروشنده مطرح شد.

درکلیات این لایحه آقای دکتر شفق گفت: قرار شده بودکه‌کلمات خارجی رابه‌لاتین‌درمتن قانون‌بنویسند که‌اشتباهی رخ‌ندهد و این‌امر رعایت نگردیده است.

معاون وزارت کشاورزی و مخبر کمیسیون توضیحاتی‌دادند واین‌لایحه نیز تصویب گردید.

بعدلایحه‌اجازه خرید اتومبیل جیپ برای‌دادگاه‌ها ودادسراها ازمحل‌وجوه حاصل‌ازفروش‌اتومبیل های فرسوده مطرح‌گردید وپس ازسئوال‌آقای‌دکتر صدیق مبنی‌براینکه چرا برای‌قضات اتومبیل‌های سواری نمیخریدو جواب معاون وزارت‌دارائی مبنی‌براینکه‌بودجه دولت باینکار کفاف نمیدهد، واتومبیل جیپ برای دادسراها مفید ترست.

این‌لایحه نیز تصویب وبرای‌شور دوم بکمیسیون ارجاع شد.

بعدلایحه معافیت موقوفات مرحوم احمد یزدان‌پناه دیلمقانی ازپرداخت مالیات بردرآمد ومالیات براث مطرح گردید ومعاون وزارت‌دارائی درباره این لایحه توضیحاتی داد.

آقای دکتر صدیق تقاضای یك فوریت برای این لایحه کردوتصویب شد. این‌لایحه بااصلاح عبارتی که‌از طرف سناتور جعفری‌پیشنهاد شد و مورد موافقت قرار گرفت، تصویب گردید.

درپایان لایحه مربوط بطرز استفاده ازمازاد وجوه‌حاصل ازاجرای‌تصویبنامه شماره ۹۳۰ت۱۱ر۲ر۴۱ـ لایحه‌مربوط بعضویت مدیرعامل سازمان برنامه‌در شورای پول واعتبار ـلایحه مربوط‌به استخدام کادرفنی ازفارغ‌التحصیلان آموزشگاه تیرتاش مازندران ـ لایحه مربوط بواگذاری یدکهای بار کش (تریلی)وزارت دارائی به‌گمرك ـلایحه مربوط به‌ترخیص یازده صندوق کیف دستی اهدائی‌به‌بنیادپهلوی بدون‌حقوق وعوارض گمرکی ولایحه مربوط به ترخیص انبارهای فلزی گمرك بامعافیت گمرکی مطرح گردیدوبتصویب رسید.

جانسون پیروز شد

واشنگتن ـ ۴نوامبر ـ آسوشیتدپرس رویتر ـ خبرگزاری فرانسه ـ نتیجه انتخابات ریاست جمهوری امریکادر ایالات مختلف بشرح زیراست:

ـ میسوری، برنده جانسون، ۱۲رای الکترال.
ـ مینسوتا، برنده جانسون، ۱۰رای الکترال
ـ یوتا، برنده جانسون، ۴ رای الکترال
ـ نوادا، برنده جانسون، ۳ رای الکترال.
ـ ایولو، برنده جانسون، ۹ رای الکترال.
ـ نیومکزیکو، برنده جانسون، ۴ رای‌الکترال.
ـ کلرادو، برنده جانسون، ۶رای الکترال
ـ ویرجینیا، برنده جانسون، ۱۲رای الکترال.
ـ ویسکونسین، برنده‌جانسون، ۲۶ رای‌الکترال.
ـ ایلی‌نویز، برنده جانسون، ۲۶ رای الکترال.
ـ مونتانا، برنده جانسون، ۴رای الکترال.
ـ فلوریدا، برنده جانسون، ۱۴ رای الکترال.
ـ جئورجیا، برنده گلدواتر، ۱۲ رای‌الکترال.
ـ اوروگون، برنده جانسون، ۶رای الکترال.
ـ کالیفرنیا، برنده جانسون، ۴۰ رای‌الکترال.
ـ آرکانزاس، برنده جانسو ن، ۶ رای الکترال.
ـ لوئیزیانا، برنده گلدواتر، ۱۰رای الکترال.
ـ پنسیلوانیا، برنده جانسون، ۲۹ رای‌الکترال.
ـ ویومینك، برنده جانسون، ۳رای الکترال.
ـ ایندیانا، برنده جانسون، ۱۳رای الکترال.
ـ میشیگان، برنده جانسون، ۲۱ رای الکترال
ـ هاوائی، برنده جانسون ۴ رای الکترال.
ـ داکوتای جنوبی، برنده جانسون ۴رای الکترال
ـ داکوتای شمالی، برنده‌جانسون ۴رای الکترال
ـ آلاسکا، برنده جانسون با ۳رای الکترال

● اکثریت خوردکننده

پرزیدنت جانسون درانتخابات‌ریاست جمهوری آمریکاباچنان‌اکثریت خورد کننده‌ای برقیب خود پیروز شد که هیچکس تصورآنرا نمیکرد.

بسیاری از ایالات آمریکا که سالیان‌درازرای‌خودرابه‌جمهوریخواهان میدادند دراین انتخابات بنفع حزب دموکرات رای داده‌اند.

ایالت «ورمونت» که از۱۱۰ سال قبل به دموکراتها رای نداده بود در انتخابات دیروز باین حزب رای‌داد. همچنین ناحیه «ماین» که‌از سال۱۹۱۲ مرتبا به جمهوریخواهان رای میداد این باربه دموکراتها پیوست.

این دوایالت تنها ایالاتی بودند که درسال ۱۹۳۶ به‌فرانکلین روزولت‌رای ندادند. برعکس آلاباما برای‌نخستین بار از آغاز قرن حاضر و میسی‌سی‌پی برای اولین‌مرتبه ازسال ۱۸۷۲ به جمهوریخواهان رای دادند.

درنیویورك شور و هیجان مردم بیش‌از ایالات دیگر بود.دموکراتها درسالن رقص یکی‌از هتل های بزرك اجتماع کرده بودند پیروزی پرزیدنت جانسون را بافریادهای شادی‌استقبال کردند.

● بخواب رفته‌است

سناتور گلدواتردیشب گفته بود وقتی که نتیجه آراء ۶۰ درصد حوزه های‌انتخابیه معلوم شداظهاراتی‌خواهد کردولی در ساعت نه ونیم بامدادامروز (بوقت تهران) وقتی که خبرنگاران روزنامه ها و فیلمبرداران و مخبرین رادیووتلویزیون برای‌شنیدن‌اظهارات نامزد ریاست جمهوریخواهان به‌منزل اورفتند به‌آنها اطلاع داده شدکه‌رقیب نگون‌بخت پرزیدنت جانسون خوابیده استو تنها درساعت هشتو نیم بعد ازظهر امروز ممکن است خبرنگاران راپذیرد.

گلدواتر تاکنون برخلاف سنت‌به پیروزی خرد کننده رقیب دموکرات خود اذعان نکرده است.

● آراء سیاهان

باپیروزی بزرگی که جانسون‌در انتخابات بدست آورد ناظران‌سیاسی اکنون باظهار نظر پیرامون‌علل‌ونتایج آن‌پرداخته‌اند. ناظران بخصوص‌باین مسئله توجه کرده‌اند که آراءسیاه‌پوستان یکی از عوامل موثردرپیروزی جانسون بوده‌است.

دیروز دکتر لوترکینك رهبرسیاه پوستان آمریکا و برنده جایزه نوبل ازهم‌نژادان خود خواست که‌بجانسون رای بدهند و امروز سیاهپوستان در دسته های بزرك در حوزه‌های‌انتخابیه حضور یافتند و آراء خود را به نفع دموکراتها وشخص جانسون بصندوق هاریختند. جانسون در دوران‌ریاست جمهوری خود توانست لایحه حقوق مدنی‌را از کنگره آمریکا بگذراند. بموجب لایحه مزبور سیاهان حقوق مساوی با سفید پوستان به دست می‌آورند.

مصاحبه جانسون

پرزیدنت لیندون جانسون امروز پیروزی درخشان خود را پذیرفت و در اولین اظهارات بعد ازانتخابات گفت تمام قدرت خود را بکارخواهد برد تا صلح رادر همه جای جهان حفظ کند.

جانسون که از طرف هزاران نفر خبرنگاران وعکاسان رادیو وتلویزیون وروزنامه ها احاطه شده‌بود در یك مصاحبه تلویزیونی خطاب به ملت امریکا گفت: «شما میلیونها تن آمریکائی بمن رای دادید ... اما در مقابله با مشکلات جهانی باید مانند یك تن باشید».

از جانسون سئوال شد آیا قصد دارد در سال نو ویاسالهای آینده در خارج به مسافرت بپردازد؟

وی گفت: من بهر کاری که برای حفظ و تقویت صلح لازم باشددست خواهم زد.

جانسون گفت بنظر من یکی از عوامل موثر در انتخابات کنونی‌تمایل شدید مردم به صلح، ترقی‌ورهبری دسته جمعی در این مسئله است.

از جانسون سئوال شد «نطق ـ پیروزی» خود را چه موقعی ایراد خواهد کرد؟ جانسون گفت می ـ خواهد قبل‌از هر گونه اظهار عقیده نتیجه انتخابات را مورد بررسی‌قرار دهد.

جانسون سپس گفت هدف ما باید آن باشد زخمهایمان را مرهم‌بگذاریم و ملت را بیك واحد یکپارچه تبدیل کنیم.

جانسون در میان هلهله دهها‌هزار تن از هواداران خود گفت پیروزی‌من پیروزی یك فرد یا یك حزب‌نیست. این پیروزی پاسخ ملت است.

به برنامه هائی است که رئیس جمهوری محبوب فقید ما جان کندی شروع کرد و ما آن‌را ادامه دادیم.

جانسون سپس از همه آنها که بوی کمك کرده‌اند سپاسگزاری کرد وگفت‌من از همسر وفادار ودخترانم، از کارگران و از مبارزان انتخاباتی ازافرادهردوحزب دمکرات‌وجمهوری‌خواه، از کلیه مردمی که آنقدر بما وفادار ماندند وپیروزی را ممکن ساختند قدر شناسی میکنم.

تفسیر مسکو

رادیومسکو امروز ضمن انتشارخبر پیروزی جانسون گفت موفقیت‌جانسون وشکست گلدواتر حادثه جالبی است.

رادیو مسکو ازاظهار نظربیشتر خودداری کرد.

رادیو مسکو در مورد چگونگی انتخابات امریکا گفت همانطور که انتظار میرفت بیشترایالاتی که در کنترل نیروهای نژادپرست بودند به گلدواتر رای دادند.

خوشوقتی ارهارد

امروز ارهارد صدراعظم آلمان‌غربی اولین رهبر غربی‌بود که‌درباره پیروزی جانسون اظهار عقیده کرد. وی از پیروزی جانسون اظهارخوشوقتی کرد. انتظار میرود هارولد ویلسون نیز بزودی اظهار عقیده کند.

تنسی ـ ۴ نوامبر ـ آسوشیتدپرس ویلیزجولیور وکیل سیاهپوست دادگستری که براثر مبارزات خودبر علیه تبعیضات نژادی شهرت زیادی بدست آورده امروز بعضویت پارلمان محلی‌تنسی برگزیده شد.

بعداز قرن نوزدهم این اولین بار است که یك سیاهپوست عضویت پارلمان تنسی را بدست می‌آورد.

● مقایسه باانتخابات‌گذشته

در انتخابات۱۹۶۰ مجموع‌آراکندی ۳۴ میلیون و ۲۲۱هزار و ۴۶۲ رای و مجموع آرای نیکسون ۳۴میلیون‌و ۱۰۸ هزار و ۵۸۲ رای بود.

آراءالکترال کندی ۳۰۳ ونیکسون ۲۱۹ بود.

در انتخابات سال۱۸۷۶کاندیدای جمهوری خواهان هیس‌چهار میلیون ۳۳۹هزار و ۹۵۰ ورقیب او از حزب دموکرات ۴میلیون ۲۸۴ هزار و۸۵۵ رای بدست آورد.

بااینکه‌شماره‌آراءنامزدجمهوریخواهان بیش ازکاندیدای دموکراتها بود ولی نامزد حزب دموکرات باتفاوت یك‌رای الکترال برقیب خود پیروز شد.

کتاب جیبی منتشر شد

خط هوائی

بقیه از صفحه اول

نقاط جهان حمل کرده‌ایم وحتی در یك روز تابستان اتفاق افتادکه بیش ازصد هزار نفر در هواپیماهای‌شرکت مادرآسمان ها درحال پرواز بوده‌اند.

البته سعی ما دراینست که‌خطوط هوائی خود را هرچه‌بیشتر توسعه‌دهیم ومصمم هستیم بنحوی مجهز بشویم که‌درسال ۱۹۶۵ قادر باشیم بوسیله هواپیماهای این شرکت ۳۰ هزارنفر را درروز حمل کنیم وسعی مادراین است که قیمت بلیطهای هواپیما با سایر وسائط نقلیه برابر باشد.

هواپیماهائی که اکنون در خط مسکو به تهران کار میکنند بطور آزمایشی استو درآینده از نوع هواپیماهائی استفاده خواهد شدکه سرعت بیشتری داشته باشندو بزودی حمل ونقل کالا ازاین خط‌آغازخواهد شد.

دریك حادثه رانندگی بین راه مشهد ـ قوچان

۲ مهندس جوان کشته شدند

اتومبیل حامل مهندسین بعلت خرابی جاده باکامیونی تصادف کرد

طی تصادفی که‌درراه مشهد ـ قوچان رخ‌داد دونفر مهندس کشته شدند و یك‌مهندس نیز مجروح گردید.

خبرنگاران ما درمشهدو قوچان جریان این حادثه را چنین گزارش داده‌اند:

پریروزاتومبیل فولکس‌واگن‌حامل سه‌نفر ازمهندسین شرکت کوروس باسامی آقایان مهندس جواد کهنگی مهندس سیمون ساریان و مهندس جوادتقی‌خواه که برای بازدید وضع لوله‌کشی آب قوچان میرفتند، براثر خرابی راه درفاصلهٔ ۲۴ کیلو متری قوچان باکامیونی که‌ازسمت مقابل درحرکت بودبشدت تصادف کرد. در این‌حادثه‌آقایان مهندس جواد کهنگی ومهندس سیمون ساریان کشته‌شدند ومهندس جواد تقی‌خواه نیز بشدت مجروح گردید. این حادثه در نزدیکی پاسگاه ژاندارمری«دوغائی» اتفاق افتادو مامورین ژاندارمری به محض اطلاع براین جریان بلافاصله درمحل حاضر شدند. جنازه های قربانیان این تصادف خونین‌به‌قوچان حمل شد و آقای مهندس تقی‌خواه‌نیز برای معالجه به بیمارستان قوچان انتقال یافتولی حالش رضایتبخش نیست ... راننده کامیون توسط مامورین دستگیر گردیده وفعلاقضیه تحت تعقیب است.

خبرنگار ما درقوچان اضافه کرد که‌خرابی راه مشهد ـ قوچان بحدی است که‌هرسال چندین‌حادثه‌دلخراش دراین راه رخ‌میدهد و باعث تلفاتی میگردد.

***

مرحوم مهندس جواد کهنگی یکی ازقربانیان این‌حادثه، فارغ‌التحصیل رشته راه و ساختمان دانشکده فنی تهران بودکه‌در شرکت ساختمانی کورس کار میکرد و در قسمت عمران شهرهای‌مختلف خراسان در سالهای اخیر خدمات زیادی کرده بود. ازوی یك‌فرزند باقی مانده و همسر جوان‌او درانتظار تولد دومین‌فرزندخودمیباشد ماازدرگذشت این دومهندس‌جوان وتحصیلکرده متاثریم وبازماندگان وبستگان ودوستان آنها صمیمانه تسلیت میدهیم.

مرحوم مهندس جواد کهنگی

دیشب زلزله آمد

بقیه‌از صفحه اول

وخفیفی رخ‌داده وباعث ترس مردم‌شده است.

● درشمیران

خبرنگار ما درشمیران گزارش داد: بعداز ظهر دیروز زلزلهٔ خفیفی در شمیرانات حادث‌گردید و هنوز اهالی از ترس ووحشت‌این زلزله رهائی‌نیافته بودند که‌لحظه‌ای بعد زلزله دیگری بوقوع پیوست. باوقوع دومین زلزلهٔ عده‌ای ازاهالی وحشتزده از خانه‌ها بیرون ریختند و جمعی برای کسب اطلاع‌بیشتر درباره خسارات احتمالی و یااحیانا تلفات به‌کلانتری مراجعه کردند. خوشبختانه این زلزله ها هیچگونه خسارات و تلفاتی درتجریش ونقاط اطراف وارد نیاورد.

● در قزوین

طبق‌گزارش خبرنگار مادر قزوین ساعت نه‌و بیست وپنجدقیقه دیشب زلزله نسبتاخفیفی درقزوین حادث شد وبفاصله پنج‌دقیقه بعداز وقوع اولین زلزله، زلزله شدید تری شهرستان قزوین رابلرزه درآورد. باوقوع این زلزله هاکه درجنوب این شهرستان شدیدتربود. اهالی‌وحشت‌زده‌وسراسیمه از خانه‌ها بیرون ریختند و باوجود سرمای شدید هوا ساعتی درخیابانها بسر بردند وازترس زلزله جرات رفتن بخانه‌هارا نداشتند. این زلزله درشهر قزوین خسارات و تلفاتی واردنیاورد. ازنقاط اطراف این‌شهرستان اطلاعی دردست نیست.

در تویسرکان وساوه نیز زلزله هائی بوقوع پیوست که خوشبختانه خساراتی وارد نیاورد.

● خسارات زلزله

خبرنگار ما در قزوین بدنبال گزارش قبلی در مورد وقوع زلزله دیشب در قزوین و اطراف اطلاع‌داد: دیشب در قریه‌اشتهارد زلزله بسیار شدیدی‌حادث شدوچندین‌خانه دراین قریه فرو ریخت‌ولی‌خوشبختانه تلفاتی وارد نیامد.

امروز دانشگاه تهران اعلام کردکه در ساعت ۵ و سی وشش دقیقه و ۲۲ ثانیه بوقت گرینویچ برابرساعت ۹ و ۶دقیقه و ۲۲ ثانیه وپنج دهم ثانیه دیشب بوقت تهران زلزله‌ای در فاصله تقریبا ۱۴۰ کیلو متری غرب تهران بوقوع پیوسته است که اثر آن‌بطورخفیف در تهران محسوس بوده است شدت ضربه در محل وقوع حادثه ۵ بوده است ودستگاه های زلزله سنج موسسه ژئوفیزیك دانشگاه تهران جریان زلزله رادقیقا ثبت نموده‌اند.

● گزارش ازشهرستانها

گزارش خبرنگاران مادر شهرستان ها حاکی‌است که‌دیشب دربعضی از شهرستانهای کشور زلزله های‌شدید چگونگی وقوع‌زلزله وخرابیهای‌احتمالی آنرا ازروزنامه اطلاعات جویا میشدند و عده‌ای نیز بمنزل اقوام وآشنایان خود تلفن میکردند و از آنها در باره حدوث زلزله سئوالاتی میکردند.

خوشبختانه زلزله دیشب خساراتی ببار نیاورد.

کارخانه شرکت زامیاد

بقیه ازصفحه آخر

آقای نصیرپور در پایان اظهار داشت: با تاسیس شبکه تعمیرات مجهز ثابت و سیار و توزیع‌صحیح و کافی لوازم یدکی در بیشتر مراکز جمعیت خدمت شایسته در راه مکانیزه کردن کشاورزی کشور انجام یافته با ایجاد مزرعه نمونه در نظر است علاوه بر آزمایش ماشین آلات ساخت این کارخانه ترتیبی داده شود که خریداران‌ضمن دیدن یك کلاس مکانیکی‌در کارخانه بمحل مزرعه برده شده طریق‌صحیح استفاده از ماشین آلات به آنها نشان داده شود.

شاهنشاها با آنکه از تاریخ‌صدور پروانه این شرکت بیش از ۱۵ماه نمیگذرد و امروز هم این کارخانه کوچك بدست رهبر بزرك و عالیمقام ملت ایران افتتاح می یابدموسسین و کارکنان شرکت استدعا مینمایند که شاهنشاه عالیقدر این خدمت را بعنوان آغاز کار و اولین کلنك ایجاد این صنعت عظیم در کشور قبول فرمایند تا سایر خدمتگزاران نیز در این رشته بی‌پایان صنعتی دست بکار و کوشش شوند و بر طبق برنامه روشن و صریح دولت که اخیرا برای این گونه صنایع از طرف وزارت اقتصاد مشخص گردیده اقدامات اصولی آغازنمایند و موسسین ایرانی و سوئدی‌شرکت سهامی زامیاد نیز بنوبه خودباپیروی از این سیاست صریح وقاطع‌دولت علاوه بر تکمیل طرحهائی که هم اکنون اتخاذ و یا اجراء شده طرح های دیگری که در دست‌مطالعه دارند بمرحله‌اجراء در خواهندآورد و در آینده نیز کوشش خواهندنمود تا هر چه بیشتر قطعات ساخت‌داخلی جایگزین لوازم خارجی گردد.

هیئت مدیره و کارکنان شرکت یقین و اعتقاد کامل دارند که به پیروی از نیات رهبر عالیقدر ایران و تصمیم راسخ دولت جوان‌ومصلح و خدمتگزار که دارای برنامه اقتصادی مشخص و روشن می‌باشد و با توجه به امکانات عظیم ومطمئن که برای سرمایه گذاران ایرانی علاقمند در رشته های مختلف‌صنعتی در حال حاضر وجود دارد روزبروز بر رونق اقتصادی و فعالیت‌صنعتی کشور افزوده خواهد شد.

بار دیگر ضمن سپاس بی پایان ازطرف‌هیئت مدیره‌و کلیه کارمندان و کارگران این موسسه صنعتی‌از تشریف فرمائی شاهنشاه به محل کار خود در برابر رهبر خردمند و دور اندیش خودتعهد می سپاریم که لحظه‌ای در راه خدمت به میهن و شاهنشاه کوتاهی‌نکرده ودراین‌راهی که‌قدم نهاده‌ایم باکوشش بی گیر خوداین صنعت را تا آنجاکه ما را همردیف کشور های با سابقه دراین رشته برساند ادامه دهیم و دین‌خود رابه پادشاه و میهن عزیز خودادا نمائیم.

اینك باکسب اجازه ازپیشگاه ملوکانه آقای آ ـ برمز رئیس‌هیئت مدیره شرکت زامیاد که در عین حال مدیر کارخانه تراکتورسازی ـ بی . ام . ولووسوئد میباشند گزارش مختصری بعرض برساند و سپس آقای ك . انگلو مدیر کل گروه ولوو سوئدکه منحصر منظور شده بحضور ملوکانه به تهران آمده است و از آغاز این طرح از بذل هرگونه کمك مادی و معنوی دریغ ننموده‌اند گزارش مختصری‌معروض میدارند.

جاوید شاه ـ پاینده ایران

پس ازپایان سخنرانی و گزارش آقای نصیر پور مدیر عامل شرکت زامیاد، اعلیحضرت همایون‌شاهنشاه باتفاق‌همراهان‌از قسمت های‌مختلف کارخانه بازدید بعمل آورده درهر یك از قسمت ها، آقای نصیر پور ومسئولین مربوطه، توضیحات کافی، بعرض میرساندند.

پس‌ازپایان مراسم، اعلیحضرت همایونی، در میان ابراز احساسات حاضرین محوطه کارخانه را ترك فرمودند.

نکته قابل توجه اینکه، تاسیس کارخانه تراکتور سازی شرکت زامیاد در ایران، با توجه‌برفورم و اصلاحات اخیری که آغاز شده، میتواند یك‌گام موثر و منشاءعمیق پیشرفت هائی باشد که کشاورزی جوان ما بدان نیاز دارد.

همانطورکه در مطالب قبلی نیز اشاره شد، جای امیدواری فراوان است که وجود کارخانه تراکتور سازی بی ـ ام ـ ولووی زامیاد، بتواند راه مکانیزه‌کردن صحیح کشاورزی‌وترتیب تعلیم کشاورزان و مکانیسین های فنی را در ایران هموار سازد.

همه‌شب شام باارکستر تم پست
دررستوران‌مجلل آرمادا ـ هتل مرمر
تلفن ۹ر۶۴۴۷۸ـ۶۶۱۰۱

تیمسار معظم سپهبد کمال

درگذشت شادروان هدایت‌الله شایگان‌را به آنجناب تسلیت عرض‌نموده، بقاءآن‌خانواده محترم را ازخداوند متعال خواستارم.

مهندس رضوان آ ـ ۲۸۷۳۴

سرکار سرهنك آریا مهر

مصیبت وارده را بشما وخانواده محترمتان تسلیت عرض می نمائیم.

سرهنك پورفتحی . محمد طاهریان . هوشنك بهمن‌پور آ ـ ۱۵۹۳۳

جناب آقای احمد ابوترابیان

دبیران و کارمندان دبیرستان علوی مصیبت وارده بر آن جناب را تسلیت گفته بقاء ذات محترم وخاندان گرامی را صمیمانه خواستارند.

رضا روزبه

سرور معظم تیمسار سپهبد کمال

مصیبت‌وارده به آن فرماندهی معظم‌راازصمیم قلب‌تسلیت عرض می نمائیم.

سرگرد زرهی نادر اصلی ـ سرگرد مهندس نبوی

جناب آقای مهندس شایگان مدیر کل‌محترم موسسه استانداردایران

کارمندان آزمایشگاه‌پشم موسسه استاندارد ایران مصیبت وارده‌رابه آن‌جناب‌وخانواده محترم صمیمانه تسلیت می گویند.

دکتر میلانی . سلیمانی . مسعود . تاتار . مومنی . زاهدی . طهرانی . حکیمی . شفاءالدین بهرامی . جوادی . مدیری‌پور

سرکار خانم تاج بخش همکار محترم

کارکنان دبستان اعتصام مصیبت وارده‌را تسلیت عرض نموده بقای عمر و سلامت خانواده

قمارباز ها، برنده را کشتند و پولهایش را بردند

شعبه چهارم دادگاه جنائی رسیدگی به پرونده قتلی را که برسر قماردریکی از دهات دماوند روی داده بودشروع کرد . در این قتل چندنفر متهم می باشند که پس از آنکه پولهای خودرا بیکی از بازیکنان باخته‌اند دستجمعی برسروی ریخته‌و او را کشته‌اند .

پرونده حاکیست دریکی از روز های بهمن ماه سال گذشته، سه نفر باسامی غلامرضا کاظمی فرزند حاجی میرزاعلی ،ونجات کاظمی‌فرزند حسن وعزت کمان‌چوله فرزند قاسم باتفاق طهماسب فرزند کاکاعلی در قریه «وادان» دماوند مشغول قمار میشوندو پس‌از ۵ساعت بازی سه‌نفر اول کلیه موجودی خودرا به طهماسب (مقتول) میبازند.

غلامرضاو نجات و عزت که به علت باختن پولهای خود بشدت‌عصبانی‌شده بودند، باکمك قاسم کمان‌چوله پدر عزت به طهماسب حمله کرده و اورا بقتل میرسانند و پولهای خودرا از جیب وی بیرون می‌آورند .

تقاضای مجازات

دادستان درکیفر خواست صادره برای غلامرضا و نجات و عزت باتهام شرکت درقتل باستناد ماده ۱۷۰قانون مجازات عمومی‌وبرای قاسم کمان‌چوله باستناد مواد ۱۷۰ و ۲۸قانون به‌اتهام معاونت در قتل تقاضای مجازات کرده است . جلسه دادرسی تاآخر وقت امروز ادامه داشت .

چهارنفر متهم بقتل درپشت میز اتهام نشسته و کیفر خواست دادستان‌را میشنوند

بحبس ابد محکوم شد

برسر چریدن گوسفند نزاعی درگرفت و مردی بضرب گلوله بقتل رسید

شعبه ٤ دادگاه‌عالی جنائی‌پرونده قتلی‌که در فروردین سال ٤٢ در دهات تاکستان قزوین روی داده بود مورد رسیدگی قرار داد .

در نیمه اول فروردین سال ٤٢ جهانگیر خواجووند ٢٤ ساله اهل قزوین برسر چرانیدن گوسفند ، یکی از ساکنین ده بنام بهمن را باشلیك کشته بود .

روز حادثه گوسفند های جهانگیر (متهم)واردعلفزار مقتول‌شده بودندو همین کار موجب نزاع‌وکتك‌کاری بین مقتول و متهم گردید .

چند دقیقه پس از شروع‌نزاع ، جهانگیر با تفنك‌بطرف بهمن‌شلیك کرد و در نتیجه نزاع‌که بر سر چریدن‌گوسفند روی داده به تیر ـ اندازی و مرك یك انسان منتهی شد .

دادستان‌علیه جهانگیر خواجووند باستناد ماده ۱۷۰ قانون مجازات عمومی تقاضای مجازات اعدام‌کرده واز جهت همراه داشتن تفنك بدون پروانه‌نیز برای‌وی تقاضای مجازات کرده است .

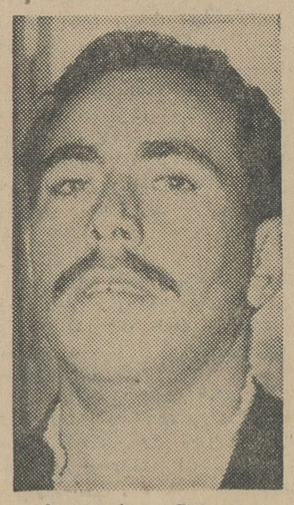

جهانگیر خواجووند

جهانگیر خواجووندقبل ازتشکیل جلسه دادگاه بخبرنگار ما گفت : من قصد تیراندازی و قتل بهمن را نداشتم او بدون توجه باینکه ممکن است خطری پیش بیاید ، با من گلاویز شد و ناگهان تیری از تفنك من شلیك و بهمن بزمین افتاد .

دادرسی ازجهانگیر پس‌از قرائت کیفر خواست تا آخر وقت ادامه یافت‌و سرانجام پس‌ازایراد مدافعات متهم و وکیل مدافع وی ، دادگاه وارد شور شد . قضات دادگاه ، جهانگیر را باتوجه بجوان بودن ، نادم بودن و نداشتن سابقه بایك درجه‌تخفیف‌بحبس ابد باکارمحکوم کردند .

بموجب رای دادگاه جهانگیر از جهت‌همراه‌داشتن اسلحه‌بدون‌پروانه نیز به چهار ماه زندان محکوم شد و علاوه برحبس‌ابد ، از جهت اتهام قتل به پرداخت دویست هزار ریال دروجه شاکیان خصوصی محکوم گردید .

مردی که باتهام سرقت سیم تلگراف‌دستگیر شده‌میگوید:

دوستم باتهدیدبه زندان ، مرا بدزدی وادار کرد

مردی که باتهام سرقت سیم‌دستگیر شده ادعامیکند که دوستش باگرفتن یك چك سفید امضاء ازوی ، اورا وادار بدزدی کرده است .

دیشب مامورین ژاندارمری مرکز در شهر ری مردی راکه مشغول‌قطع سیمهای تلگراف بود دستگیر کردند

این مرد خودرا جلال معرفی کرد وگفت که‌بدستورشخص دیگری‌سرقت میکند .

جلال گفت :من بااین شخص دوست بودم اوشبی مرابه خانه‌اش برد و بشوخی جیبهایم راگشت در میان اشیائی که در جیب من بود ،دسته چکی نیز وجود داشت که یکی از چکهایش را فقط امضاء کرده بودم. این شخص چك امضاء شده را از دسته چك جداکردو پرسید که در حسابم چقدر پول دارم ، جواب دادم ۱۸۰تومان. گفت که۱۵۰ تومان‌آنرا باو قرض بدهم ،من قبول کردم و قرار شد خودش این مبلغ را روی چك بنویسد و از بانك بگیرد .اما دوروز بعد روی چك مبلغ‌دویست‌هزار ریال نوشت و به بانك بردو پس از دریافت ورقه عدم‌پرداخت آنرا نزد من آورد . وقتی من چك‌را دیدم ، نزدیك بود از غصه سکته کنم . این شخص بمن گفت تا مادام که بحرف وی گوش کنم چك رابدادسرا نمیبرد و مرا زندانی نمیکند من‌بناچار قبول‌کردم و او چند بار مرا بسرقت بردو پس از اینکه طرز کار را یاد گرفتم ، گاهی بارکش سه‌چرخه‌خود رابمن می‌داد که مستقلا برای‌سرقت سیم بروم و امشب نیز بدستور او دست باین عمل زدم وخودم دخالتی در سرقت ندارم و اصولا از دزدی متنفرم .

مامورین ژاندارمری مرکز باتوجه باظهارات جلال ، اکنون درجستجوی همدستش میباشند .

باچك بی محل خانه ساخت

وبعدزنش را طلاق داد !

مردی با دسته‌چك زنش ، زمینی را که متعلق به زن دومش بودتبدیل بساختمانی کردو پس از خاتمه کار، زن اولش را طلاق داد واین زن‌اکنون باسیل طلبکارانی که‌شوهرش به آنها چك او را داده است روبرو شده ودر صدد چاره‌جوئی برآمده است .

دیروز در راهرو دادسراخبرنگار ما با این زن گفتگو کرد وی که‌خود را زیور معرفی میکرد بخبرنگار ما گفت:

سه سال پیش موقعیکه همسرغلامرضا بودم ،یك روز او بمن گفت که چون چکهای او در بانك برگشته‌حسابش را بسته‌اند و چون میخواهدزمینش رابسازد واز شر کرایه نشینی‌آسوده بشود ، بدسته چك احتیاج دارد.

غلامرضا سپس بمن پیشنهادکرد ثابنام من‌حساب باز کند .چون‌همسر وشریك زندگیش بودم این پیشنهاد را پذیرفتم و پس از اینکه ازبانك دسته چك گرفتم ، او شروع بخرید مصالح ساختمانی با چك وعده‌دارکرد وبهمین ترتیب زمینش را ساختمان کرد .

زمین هم مال من است

زیور افزود :وقتی ما بخانه جدید رفتیم، یك روز زن جوانی نزد من آمد و در حالیکه بچه‌ای بغل‌داشت خود را هووی من معرفی کرد و گفت که این زمین نیز متعلق باو میباشد پرسیدم تا حالا چرا مراجعه نکرده است جواب داد که آدرس را نمی دانسته و امروز که از این‌طرف‌عبور میکرده متوجه ساختمانی در زمینش شده است .

من‌همان روز باغلامرضا مشاجره کردم و بدنبال آن طلاقم را از او گرفتم ولی غافل از این موضوع که‌او دهها چك باامضای من بمردم داده است .

پس از اینکه از غلامرضاجدا شدم ماهی نبود که طلبکاری بمن مراجعه نکند و من پولی نداشتم که‌بآنها بدهم تاکنون بیش از ده هزار تومان‌چك‌بی محل من در دادسرا است و حالا آمده‌ام جریان را بادادستان در میان بگذارم و ببینم تکلیف من چه‌میشود.

قربانی تصادف

خبرنگار مادر خرمشهر گزارش‌داد: دیروز اتومبیل سازمان آب و برق خوزستان برانندگی داود مزرعه ، هنگام عبور از خیابان بایندر درمحله «کوت شیخ» خرمشهر با دختر بچه هفت ساله ای بنام نجیمه خمیسی تصادف کرد واورا بشدت مجروح نمود و کودك مجروح در بیمارستان درگذشت .

بلائی که‌صفرخان مفتش برسر زن‌خود آورد !

دیروز زن ٦٠ ساله بنام فاطمه حسینی باتهام شرکت‌در دایر کردن شیره‌خانه‌از طرف ژاندارمری‌مرکز بدادسرا تهران فرستاده شده بود.

این زن علت اعتیادش را برای خبرنگار ما تعریف‌کرد و گفت : صفرخان مفتش دولت ٤٤ سال‌پیش عاشق من‌شد ولی پدرم حاضر نبود مرا باو بدهد ، چون صفرخان در آن موقع‌چند زن صیغه‌ای داشت !

صفرخان پدرم را آنقدر تهدید کرد که‌پدرم از دست او به‌لوطیهای محل و جاهلها متوسل شد ، ولی آنها هم حریف صفرخان‌که همیشه هفت‌تیر می‌بست و چند نفر قمه‌دار همراهش بودند نشدند .

در نتیجه پدرم در خانه یکی از علماء آن زمان بست نشست وصفر خان از فرصت استفاده کرد و مرا از خانه دزدید و بزور نزدآخوندی برد و از من «بله» گرفت و سپس از ترس طرفداران پدرم مرا بباغی در خارج از شهر برد و مخفی کرد.

من قسم خورده بودم از خانه او فرار کنم و صفرخان هم میخواست بهر ترتیب که شده مرا نزد خود نگهدارد ، بهمین جهت روزی که «سینه پهلو» کرده بودم و سرفه‌می‌کردم ، بمن تریاك داد تا بکشم و اینکار آنقدر ادامه یافت‌که من تریاکی شدم .

ازبخت بد من یك روز که تنها درباغ بودم دیوانه‌ای از دیوار وارد باغ شد و من از ترس سکته‌کردم و بعد از بهبودی‌چانه‌ام کج ماند و از آن پس صفرخان از من سردشد و آنقدر مرا اذیت کردتا طلاق گرفتم .

۳۰۳۵٦۹
تلفن مستقیم
سرویس حوادث

آگهی استخدام

وزارت دارائی درنظر دارد ۲۰ نفر از افرادیکه دارای دانشنامه لیسانس در رشته‌های اقتصاد و بازرگانی‌وحقوق ویا دکترای حقوق واقتصاد باشند از طریق مسابقه برطبق قانون استخدام کشوری بطور رسمی با شرائط زیر استخدام نماید .

۱ـ سن داوطلبان بیش‌از ٤٠سال نباشد .

۲ـ خدمت زیر پرچم را انجام داده ویا برك معافی دائم داشته باشند .

۳ـ سپردن تعهدکتبی دائر بانجام خدمت بمدت دوسال درمحل استخدام اولیه که از طرف وزارتخانه تعیین خواهد شد .

داوطلبان واجد شرایط مزبور باید باردست داشتن معرفی نامه ازسازمان هدایت‌فارغ‌التحصیلان کشور تا آخر وقت روز بیست وپنجم آبانماه اصل دانشنامه ویك برك رونوشت‌شناسنامه و دوقطعه عکس پرسنلی باداره امور استخدامی مراجعه و ثبت نام نمایند. ضمنا درصورت تساوی نمرات امتحان حق تقدم با کسانیست که دارای‌سابقه کار ومعلومات دررشته‌های علوم‌اداری ومالی باشند .

در صورت موفقیت در آزمایش مدارك زیر برای استخدام لازم خواهد بود .

۱ـ سه‌برك رونوشت شناسنامه

۲ـ دو برك رونوشت دیپلم‌لیسانس یا آخرین مدرك تحصیلی

۳ـ دو برك اصل و رونوشت عدم سوء پیشینه از دادسرای محل اقامت که تاریخ صدور آن‌درسال جاری‌باشد

٤ـ ٦قطعه عکس ٤×٦ الف۵۳۵۲

مدیر کل کارگزینی وزارت دارائی ـ صفائی

آ ـ ۲۸٦۷٤ ۱ـ۲

گمشده

کودك ٥ ساله‌ای بنام غلام‌شکر آبادی (عکس‌بالا) یك هفته‌پیش در مقابل پارك شهر گم‌شده است بستگان او درخواست دارند چنانچه خبری ازوی دارید به آدرس خزانه‌جوادیه حمام مقدم،اطلاع‌دهید

● بازداشت مردپاکستانی

مامورین ژاندارمری مرکز دیروز یك مرد پاکستانی بنام بشر لعل‌الدین را باتهام ورود بایران بدون داشتن گذرنامه درمحله سلیمانیه‌دستگیر کردند این‌مرد اهل لاهور است .

● سرتیپ مجروح شد

دیروز در یك حادثه‌رانندگی درجاده پهلوی ، تیمسارسرتیپ محمد اشرفی افسر بازنشسته شهربانی مجروح گردید و در بیمارستان مهر بستری شد . اتومبیل تیمسار اشرفی هنگام عبور از خیابان پهلوی باتاکسی شماره ٦٠٨٣ به رانندگی غلام فدوی تصادف کرده است و کاردان فنی علت تصادف را انحراف به چپ راننده اتومبیل سواری ذکر کرده‌است .

● رقاصه نظم کاباره را برهم زد

رقاصه ۲۷ ساله‌ایکه دیشب نظم یکی از کاباره های تهران رابهم زده است هم اکنون در بیمارستان تحت نظر قراردارد‌تا پس‌از بهبودی تسلیم دادسرا شود .

اوناهید نامدارد وضمن‌تظاهرات مستانه خود نیز مجروح شده

از امشب فقط در
سینما ب.ب

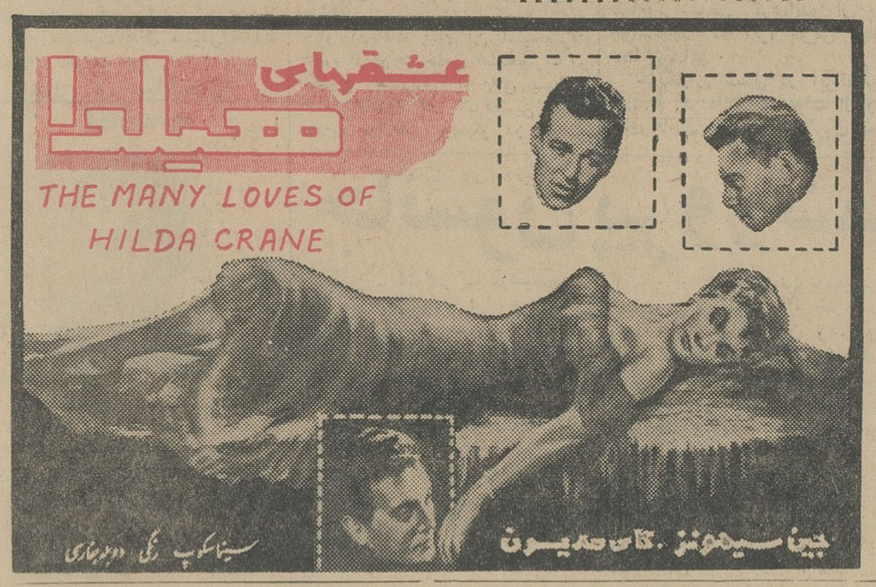

برنامه امشب سینماهای
آسیا ـ آستارا
ادئون ـ سانترال ـ رادیو سیتی

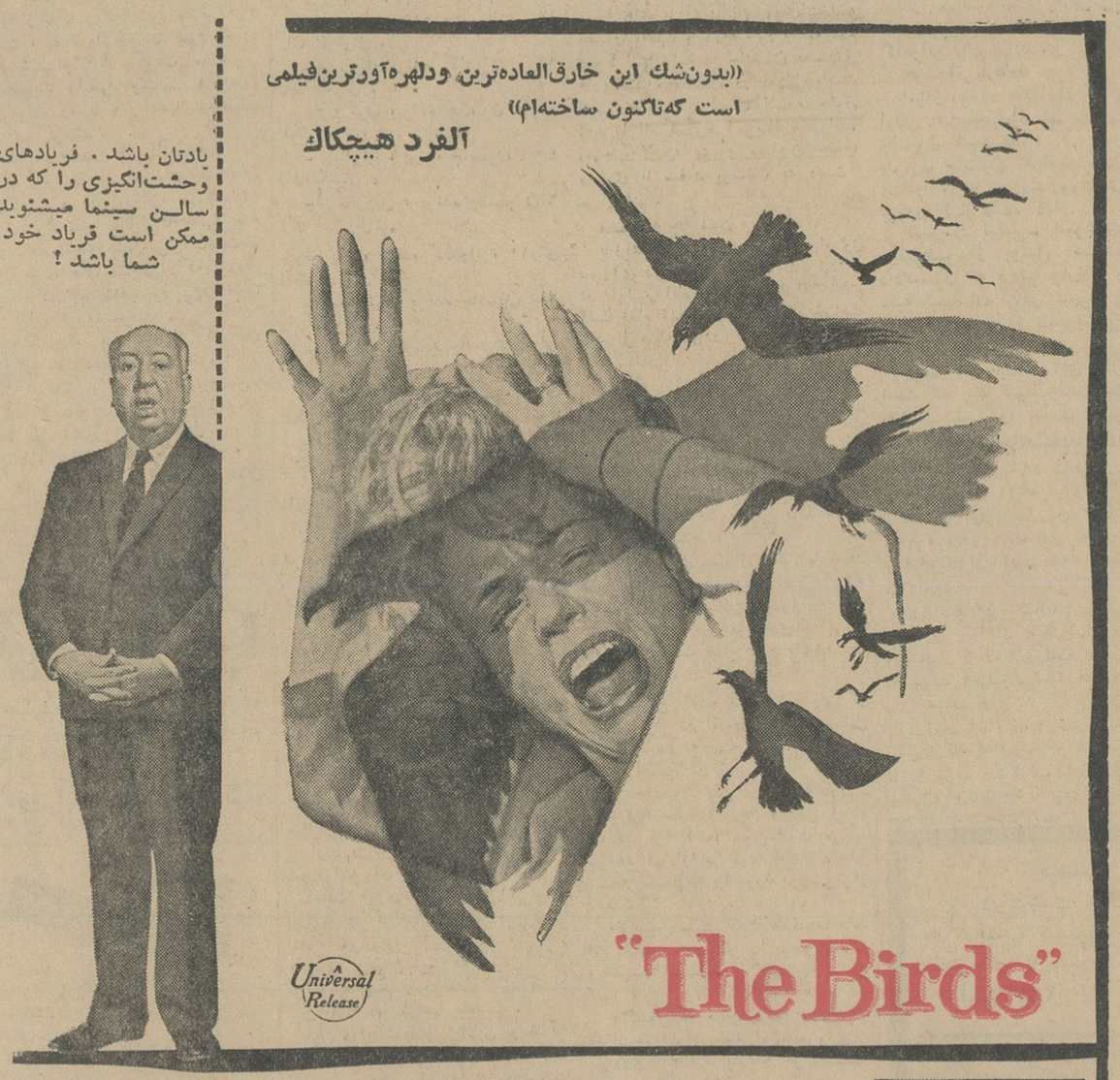

پرندگان
رنگی ـ دوبله بفارسی
محصول
کمپانی یونیورسال اینترنشنال
هنرپیشگان رود تیلور ـ سوزان پلشت ـ ستاره جدید سینما: تیپی هیدرن

امشب‌در
سهیلا
سینما
فیلمی که مدتها انتظار نمایش آن را داشتید
جاسوس ۷ چهره
محصول مشترك : شوروی ـ لهستان ـ آلمان

ازامشب در
سینما چارلی
یك‌کمدی مدرن ، یك فیلم جوان . . . تقدیم به دختر خانمها و آقاپسرهائیکه دیر یا زود آنهاهم بهمین سرنوشت دچار خواهندشد !
یکشنبه‌ای در نیویورک
SUNDAY in NEW YORK
سینماسکوپ رنگی دوبله بفارسی

کلیف رابرتسون جین فاندا رود تیلور
محصول کمپانی ستره‌کلر وین ویز

جانسون گلدواتر را از صحنه سیاست ...

بقیه از صفحه سوم

● **رای همفری**

سناتور هوبرت همفری نامزد معاونت ریاست جمهوری امریکا از حزب دموکرات صبح زود در مریسویل (مینسوتا) ٦٤ کیلومتری مینیاپولیس رای داد.

سناتور هوبرت همفری که بایك اتومبیل آبی رنك به حوزه اخذ رای آمده بود پس از دادن رای درباسخ یکی از روزنامه نگاران که به چه کسی رای داده است گفت به پرزیدنت لیندون جانسون بگوئید روی من میتواند حساب کند.

● **رای ترومن**

در میان کسانیکه زودتر از همه رای دادند پرزیدنت ترومن بود که درساعت ۶٫۲۰ صبح رای خود را در «میسوری» بصندوق انداخت او که باعصا راه میرفت روز ۲۳ اکتبر از بیمارستان خارج شده بود. اوبعلت سقوط درحمام خانه‌اش مدتی بستری بود.

● **منع مشروبات الکلی**

شیکاگو ـ حزب کوچك منع مشروبات الکلی نیز درانتخابات شرکت کرد وشعار آن جلوگیری وپایان دادن به فساد در قدرت دولتی بود.

رهبر این حزب دو حزب بزرك آمریکا را فاسد و خود خواه نامید و گفت سوءاستفاده ازقوای دولتی سبب افزایش مخارج و زیادشدن مالیاتها شده است.

● **باهلیکوپتر**

دمکرات ها یك کشاورز قدیمی و بازنشسته را باهواپیما وهلیکوپتر پای صندوق انتخابات رساندند تا یك رای بنفع خود اضافه کنند. این کشاورز ۸۶ ساله که به ایندیانا آمده بود نمیتوانست به کلمبوس برگردد ورای خودرا بدهد. دمکراتها بهترین وسایل بازگشت رابرای او تهیه نمودند.

● **جریان انتخابات**

جانسون درانتخابات ریاست جمهوری در نیویورك، ٤ به ۳ بر گلدواتر پیروز شد. ایالت «کنتاکی» که در انتخابات سابق به نفع جمهوریخواهان رای داده بود نیز مسخر جانسون شد و تنسی که از ۱۹۵۲ تاکنون بنفع جمهوریخواهان رای داده بود نیز بنفع جانسون رای داد.

گلدواتر سناتور دست راستی آریزونا، در ایالاتی که آمریکائیها آنرا «جنوب ژرف» مینامند وتبعیضات نژادی در آنجا رواج دارد یعنی آلاباما، میسی‌سی‌پی و کارولینای جنوبی برنده شده است.

● **آراء کاندیداها**

تا ساعت ۷ صبح امروز بوقت تهران جانسون در حدود ۱۲ میلیون رای و گلدواتر تقریبا ۷ میلیون رای آورده بودند.

جانسون در ایالت «مین» تمام «آراء کالج الکترال» را برد. در تاریخ آمریکا این دومین باراست که ایالت «مین» به دمکراتها رای داده است. سناتور دمکرات ادموند نیز در انتخابات سنای این منطقه پیروز شد.

در ایالات اوهایو ورود ایلند (که کوچکترین ایالات آمریکاست) نیز جانسون پیروز شد. باین ترتیب جانسون در بزرگترین ایالات یعنی نیویورك که ٤۳ رای الکترال دارد و کوچکترین آنها رودایلند که فقط ٤ رای الکترال دارد هر دو برنده شده است.

آخرین خبر حاکی است که رابرت کندی دوبریك در انتخابات سنای نیویورك پیروز شد.

● **پیروزیهای پیاپی**

در ایالت اکلاهما (با ۸ رای الکترال) نیز جانسون پیروز شد. در «ورمونت» که طبق سنت دمکراتها برنده میشدند نیز جانسون برنده شد.

منطقه نیوانگلند، که درشمال غربی آمریکا قراردارد و مرکب از چهار ایالت با ۳۷ رای الکترال است نیز به جانسون رای داد و چنین پیروزی از زمان روزولت تاکنون بی سابقه بوده است.

● **پیروزی باور نکردنی**

مفسر بنگاه سخن پراکنی آمریکا گفت:

«چنین بنظر میرسد که پرزیدنت جانسون پیروزی باور نکردنی بر گلدواتر را بدست آورده است. اکثریت جانسون ظاهرا حتی از پیروزی روزولت بر «آلف لندرون» درسال ۱۹۳۶ نیز بیشتر است. در آن سال روزولت ۶۰٫۸ در صد آراء را بدست آورده بود.

واشنگتن ـ دمکراتها با بدست آوردن ۱۱ کرسی دیگر در مجلس سنای آمریکا تاکنون ٤۰ کرسی سنا را بدست آوردند. برای کنترل ۵۱ کرسی لازم است.

ودر ۳۵ کرسی که تاکنون نتیجه آن معلوم شده ۲۳ کرسی متعلق به دمکراتها میباشد.

۱۷ کرسی نیز محققا مال دمکراتها خواهد بود و به این ترتیب دمکراتها نه فقط اکثریت بیشتری در مجلس نمایندگان بدست آورده‌اند، بلکه کنترل سنارا نیز کاملا از دست جمهوریخواهان درآوردند.

● **پس از ۱٦٤ سال**

ساکنان منطقه کلمبیا ـ (که واشنگتن جزوآنست) پس از ۱٦٤ سال رای دادند. نتیجه این انتخابات نیز بنفع جانسون بوده است. واشنگتن تنها شهر بزرك آمریکاست که اکثر ساکنان آن سیاهپوستند وبهمین جهت پیروزی جانسون در آن پیش بینی میشد، اما اینگونه پیروزی باور نکردنی را کسی پیش بینی نمیکرد.

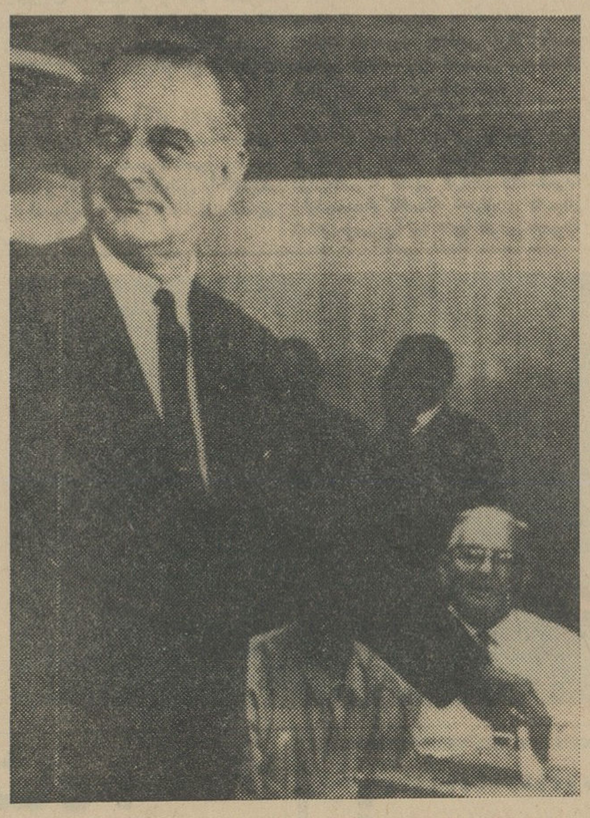

جانسون رای خود را در صندوق انتخابات میاندازد.
(عکس رادیوئی اطلاعات)

● **پیروزی در تکزاس**

در تکزاس که تصور میرفت گلدواتر آراء بیشتری بدست آورد نیز جانسون پیروزی بدست آورد وفرماندار دمکرات آن جان کانالی (که همراه کندی فقید بود و مجروح شد) نیز با اکثریت هنگفتی بر رقیب جمهوریخواه خود پیروز گردید.

تاکنون در ایالات فلوریدا، کارولینای شمالی، نیوهمپشیر، ویرجینیای غربی ماساچوست، دلاویر، میسوری، میشیگان آرکانزاس، وایندیانا دمکرات ها آراء بیشتری دارند و در بعضی از آنها بطور قاطع پیروز شده اند.

جمهوریخواهان در «کانزاس» و «ایلینویز» و «ویسکانسین» آراء بیشتری دارند ولی نتیجه قطعی انتخابات آنجا درست معلوم نیست.

آخرین خبر حاکی است که جانسون تاکنون ۱۸٦ رای الکترال بدست آورده وبرای پیروزی حتمی درانتخابات ریاست جمهوری ۲۷۰ رای الکترال لازم است.

گلدواتر تاکنون ۲۵ رای الکترال دارد وایالاتی که دمکراتها بطور قاطع جلو هستندو احتمال پیروزی شان میروند جمعا ۳٤۱ رای الکترال دارند که ۷۱ رای از آراء لازم برای پیروزی جانسون زیاد تر می باشد.

در انتخابات فرمانداران که همزمان با انتخاب رئیس جمهور انجام می گیرد بیست و پنج فرماندار باید انتخاب شوند.

تاکنون دموکراتها در ۱۱ ایالت و جمهوریخواهان در سه ایالت انتخابات فرمانداری را برده‌اند.

● **پیروزی ادوارد**

سناتور ادوارد کندی (برادر کوچك کندی فقید) به سناتوری انتخاب شد. او که بعلت شکستگی ستون فقرات در اثر سقوط هواپیما در بیمارستان بستری است از روی تخت بیمارستان انتخابات خودرا اداره می کرد وبالاخره پیروز شد.

نظر سه استاد دانشگاه درباره مرگ ریتا و مدافعات آقای دکتر پاد از رابرت برایدن

در جلسات دادرسی از «رابرت ـ برایدن» که همه روزه در سالن بزرك جنائی ادامه دارد آقایان دکتر پاد وکیل مدافع رابرت ومعاون دانشکده حقوق و چند نفر ازدوستان امریکائی «رابرت» و کنسول سفارت امریکا شرکت وعده زیادی تماشاچی شرکت دارند.

در این جلسات طبق تقاضای آقای دکتر «پاد» سه نفر ازاساتید رشته آسیب شناسی دانشگاه تهران و آقای دکتر «فورد» که از اساتید باسابقه پزشکی قانونی و مرگهای غیرمترقبه آمریکاست پیرامون چگونگی درجلسه دادگاه حاضر شدند و به ترتیب مطالبی ایراد کردند.

ابتدا رئیس دادگاه آقای دکتر آرمین استاد دانشکده پزشکی را به پشت تریبون دعوت کرد و پس از ادای سوگند سئوالات خود را از وی شروع کرد آقای دکتر آرمین گفت: درمعاینه‌ای که از جسد «ریتا» کرده‌ام و باگزارشی که از طرف پزشکی قانونی تهیه شده چند نکته مهم در جنازه جلب توجه میکند قضاوت در کالبد شکافی مبنی براینکه زخم های وارده در سر هنگام اغماء واردشده یا پیش از اغماء از نظر پزشکی کاری دقیق است مخصوصا که در موقع کالبد شکافی از پوست سر «بیوسی» نشده است.

در گزارش پزشکی قانونی دونکته مهم دیده میشود یکی آنکه بطورطبیعی نسبت حجم مغز بحجم جمجمه کوچکتر است و درفاصله بین مغز پرده های منتزی مقدار زیادی مایع وجوددارد. برای توضیح بیشتر باید بگویم که مغز درمایعی غوطه‌ور است که آن مایع حجم اضافی داخل جمجمه را پر میکند. تورم مغز عبارت ازبزرك شدن حجم بافت مغز که در نتیجه تمام حجم جمجمه را پر مینماید و حتی در حالات شدیدتر اگر راه خروجی از حجم موجود باشد بافت مغز خارج میشود پس میتوان نتیجه گرفت که تورم مغزی وجود نداشته است.

دیگر مسئله احتقان یابرخونی در داخل عروق مغزی میباشد که یکی از علائم عادی الکلیك مزمن میباشد.

آقای دکتر آرمین اضافه کرد: زخم های روی پوست سر که بیشتر میتوان بآن خونمردگی گفت طوری بود که بسطح داخلی پوست سرسرایت نکرده بود در تشخیص آسیب شناسی نشان داده شده که «ریتا» بیماری اعتیاد بالکل داشته و مدتها هم معتاد بوده ولی وضع سلولهای اوهنوز آن حالت را نداشته که در بیمار علامت واماندگی کبدی ایجادشود. باین ترتیب آنچه بیشتر بنظر میرسد موجب مرك «ریتا» شده باشد همان اغماء «الکلیك» است که مخصوصا میزان الکل بدن «ریتا» را موید آن است.

رئیس ـ علائم الکلیك مزمن چیست؟

دکتر آرمین این علائم بیشتر در مغز و کبد است از طرفی الکل برای بافتهای مغز حکم یك سم را دارد چون در تنفس سلولهای مغزی موثر است مخصوصا بر اثر اعتیاد طولانی سلولهای مغزی دچار ناراحتی میشود واین علائم خیلی زود ظاهر میشود ولی ضایعاتی که در کبد ظاهر میشود

بعوامل طبیعی دیگری از قبیل وضع تغذیه و بهداشت بستگی دارد.

رئیس ـ آقای دکتر بفرمائید آثار موجود در جنازه دلیل بر وجود الکلیسم مزمن است؟

دکتر آرمین ـ تمام بحث من در این مورد بود که علائم موجود موید وجود «الکلیسم مزمن» در ریتا بوده است.

رئیس ـ آقای دکتر بفرمائید.

آقای دکتر کار استاد دانشکده پزشکی و کارشناس رسمی دادگستری، در آسیب شناسی پس از معرفی خود بسئوالات رئیس دادگاه باین شرح جواب داد:

باتوجه باینکه در متوفی هیچگونه آسیب ازشکستگی جمجمه، خونریزی بیرون یا درون مغز وجود نداشته و آسیبی که تطبیق با خونمردگی های سطحی پوست کند در مغز مشاهده نشده بعقیده اینجانب علت مرك «ریتا» بطور وضوح باز ایستادن قلب ریتا بوده است.

باتوجه و التفات باستعمال الکل در متوفی و تقلای متوفی در نتیجه استعمال الکل میتوان علت بازایستادن قلب را علت مرك دانست.

● **کوچکی مغز واعتیاد بالکل**

پس از اظهارات آقای دکتر کار آقای دکتر گرامی پشت تریبون آمد و پس از معرفی خود گفت چون تخصص من در رشته مغز است باید بگویم هرچه مغز کوچکتر باشد مایع نخاعی بیشتر است داشتن سابقه قبلی مبنی براعتیاد بالکل، میتوان کوچك بودن مغز رامستقیما بعلت اعتیاد مزمن الکلی دانست هیچگاه ضربه بسر نمیتواند باعث کوچك شدن مغز زیادی مایع نخاعی گردد.

موضوع دیگری که باید ذکر شود دربیمارانی که مبتلی به «الکلیسم مزمن» میباشند مکانیسم انعقاد خون ازحالت عادی خارج و مختل میشود در نتیجه تماس یاضربه بسیار مختصری ممکن است خونمردگی ایجاد نماید در خاتمه صریحا میتوان گفت که بیمار دارا تورم مغز نبوده است.

رئیس ـ آقای دکتر فورد بفرمائید.

دکتر فورد و مترجم پشت تریبون آمدند و پس از معرفی خود و ادای سوگند گفت: از من تقاضا شده است که در قضیه مرك ریتا وبرایدن بعنوان یك کارشناس اظهار نظر کنم. من ۱۸ سال سابقه کاردر این رشته داشته و بموجب اسناد موجود دراین مدت دارای تجربیات فراوان بوده و پیرامون علل مرك ایراد ضرب ومرك غیر مترقبه مطالعاتی داشته‌ام.

در قضیه مرك ریتا شخصا گزارش کالبد شکافی را مورد مطالعه قرار دادم و باپزشکان صحبت کردم و شخصا جسد را مورد معاینه قرار دادم داخل جمجمه را بدقت معاینه کردم من بانظریات آقای دکتر آرمین و آقای دکتر کارود کتر گرامی موافقم. نظریه سه پزشکی که در اینجا نظریه دادند مورد تائید من است. منهم موافقم که بانو ریتا در اثر الکل باسابقه‌ای که دراستعمال الکل داشته مرده است.

ریتا بعلت الکلیسم مزمن وافراط درمیگساری مرده است. این صدمه هاو خراشهای سطحی معلول افتادن متوفی و برخورد بزمین و یابرخورد با اثاثیه اطاق است. آقای دکتر گرامی اینجا شرح دادند که مغز متوفی براثر اعتیاد بالکل کوچك شده است. تغییرات درکبد بااینکه موجب مرك نیست ولی نمودار افراط در میگساری وکم غذائی است.

● **مدافعات آقای دکتر پاد**

پس از خاتمه معاینات پزشکان دعوت شده آقای دکتر ابراهیم پاد معاون دانشکده حقوق و وکیل مدافع «رابرت برایدن» مدافعات مشروح خودرا باین شرح شروع کرد:

بنده مقدمتا میخواهم تشکر کنم ازدادگاه محترم و توجهی که بعرایض بنده در جلسه گذشته مبذول شده است.

موضوع دقیق ساعت حادثه ادعائی است. مقصودم از حادثه و مقصود آقای دادستان از حادثه مسلما ایراد صدمات است چون نکته مهم جرم انتسابی بموکل همین است. درکیفر خواست آقای دادستان ساعت حادثه راباساعت وقوع مرك باچند دقیقه فاصله بیان میفرمایند. درکیفرخواست آقای دادستان فرموده‌اند: آنطور نشان میدهد که ازساعت وقوع حادثه وفوت دقایقی بیش نگذشته است، درپرونده دلایلی اقامه فرموده‌اند که مرك در حدود ساعت ٦ بود نتیجه آن میشد که ایراد ادعائی هم باید ۵ دقیقه جلو وعقب باشد ولی بنده بدلیل کیفر خواست استناد کرده و میگویم این ساعت نمیتواند ساعت دقیق حادثه ادعائی باشدو تنها قرینه‌ایکه میتوان درباره ساعت حادثه مورداستفاده قرار داد اظهارات فرزندان این خانواده است.

بچه ها درپرونده گفته‌اند مادرمان ازصبح زود شروع کرد بمشروب خوردن، و دکا خورد نزدیك ظهر پدرم هم بااو خورد دعوائی بین آنها شروع شد که ما حضور نداشتیم. اگر حضور نداشتند چطور فهمیدند دعواشده؟ در هرحال گفته‌اند درزیر زمین بازی میکردیم ساعت ٤ بعداز ظهر پدرم بمن گفت برو دکتر بیاور فرستادن دنبال دکتر مسلم پس ازحالت اغماء بوده است و دکتر هم تصدیق کرده است یکی از بچه‌ها میگوید: شنیدم مادرم جیغ میکرد. بعد می گوید مادرم بلند صحبت میکرد، این صحبت های بلند ساعت دونیم شروع شدو ساعت ٤ الی ٤٫۵ تمام شد بعد همرفته دکتر آورده‌است.

بنظر من براساس این مطالب و بدون داشتن دلایل منطقی نمی باید آقای دادستان تقاضای مجازات کنند.

ازاین گفته ها معلوم میشود که این حادثه که میتوان گفت بین ساعت دو ونیم و چهار بعد از ظهر روی داده است درهرحال نتیجه تحت تاثیر خون موکل از لحاظ الکل ۳٫۱۰ تا ۳٫۵۰ بوده که صبح روز بعد انجام شده است.

بنظر پزشکی قانونی که گفته ده الی ۱۳ ساعت قبل هم مست بوده باین ترتیب اگر ده الی ۱۳ ساعت بعقب برگردیم مصادف میشود باحدود ساعت ۲ تا ٤ بنده یك دلیل علمی دارم که ابراز میکنم.

آقای بازپرس ودادستان از یك طرف گزارش پزشکی قانونی استناد کرده و باستناد بند ۲ ماده ۱۷۱ مجازات اورا میخواهند وازطرفی دیگر وقتی پزشکی قانونی میگوید ساعت حادثه چه موقع است میگویند نظریه پزشکی تئوری است. چرا نظر پزشکی قانونی وقتی بنفع دادستان است صحیح تلقی میشود ولی وقتی بنفع ما است تئوری است.

بعلاوه آقای دکتر طباطبائی در توضیحات بعد خود به بازپرس در باره «حالت مستی» ریتا جواب میدهند میزان الکل خون درشخص طبیعی و غیرمعتاد ۵٪ گرم الی یك گرم و مقدار الکل خون در حال مستی کامل ۲ گرم می‌باشد. می خواهم بگویم موکل من درساعات اول بقول آقای دکتر میزان الکل بدنش بیش از ۲ گرم بوده یعنی مست کامل بوده است.

اما درباره محیط حادثه ریتاو موکل من درچه محیطی مشروب خورده‌اند این یك بطرویسکی در یك محیط بسیار نامناسب برای این کار از لحاظ طبی بد مصرف شده یعنی کاری که این یك بطرویسکی و آن مقدار ودکا بوجود آورده که اگر محیط مناسب بود چنین حادثه‌ای روی نمیداد.

● **گرمی هوا تاثیر داشت**

آقای دکتر پاد افزود: نزدیك ظهر وبعدازظهر روز نهم خرداد ماه ٤۳ بنده یادم هست درآن ایام ازشدت گرما نمیشد دست به دستگیره در اتومبیل گذاشت. برای اطمینان باید من مطلب من وضع هوا و درجه گرمی رادر آن روز از اداره هواشناسی گرفته‌ام. در سایه حرارت آن روز از ۳۱٫٤ شروع و به ۳۵ رسیده است. اگر رابرت در دماوند یك بطر ویسکی میخورد ممکن بود مکانیسم بدنش طور دیگری کار کند. بنابراین میتوان نتیجه گرفت محیط موثر است و راجع باعتیاد الکل «ریتا» موکل بنده به مقتضای شغل فکری که مهندسی وحساب است اصولا نمی توانست شخصی معتاد باشد و در پرونده بنده دلایلی دارم و یك استشهاد دیگر هم در باره زندگی او در تهران دارم همکاران او تصدیق کرده‌اند وی اعتیادی نداشته واگر گاهگاه هوس میکرد یك آبجو میخورد بنا براین مسئله اعتیاد رابرت هم باین کیفیت منتفی است و اماراجع بفاصله زمان و شروع مستی بنده عرض کردم در این مورد ما یك دلیل علمی قاطعی داریم که طبق آن دلیل ثابت است که متهم د رساعات راجع بحادثه مست بود و این مستی هم قبل از وقوع حادثه بوده و هم بعد وچون ثابت است که با مستی عمد و قصد قابل قبول نیست. این جناب آقای دادستان چیز های دیگری هم میفرمایند مثلا فرموده‌اند که آقای دکتر یغما وپزشکیار او و دکتر امریکائی اظهاراتی کرده‌اند مبنی بر اینکه موکل مست نبوده، کی مست نبود؟ ساعت حادثه برای آقای دادستان چه موقع است، ۵ دقیقه قبل از مرك؟ بنده فرض میکنم این اشخاص گفته باشند موکل من درساعات ۱٦ الی ۲۰ مست مست نبوده ولی این چه ربطی دارد بساعت وقوع حادثه دلایلی دارم که موکل طبق همین اظهارات درساعات بین ٦ تا ۷ که به بیمارستان آمده یك حالت اختلال مشاعر داشته است ولی باید قبول کرد که میزان الکل بدن موکل در این فاصله بمرور کم شده است.

آقای دکتر یغما میگوید ظهر جمعه بود یك پسر بچه آمده بود گفت مادرم من گوشی و دستگاه را برداشتم رفتم مردی که شورت تنش بود در راه باز کرد گوشی را گذاشتم دیدم مرده بود از او پرسیدم کی اینطور شد گفت: چنددقیقه است برگشتم دستگاه اکسیژن و دارو بردم از این آقای دکتر باید پرسید اگر مرده بود که دارو و اکسیژن نمیخواست. بعد میگوید: آمپول نداشتم فرستادم آمپول آوردند چون اکسیژن ماتمام شد دکتر گفت ببرند بیمارستان، دفعه دوم که آمدم دیدم مرده، برگشتم بیمارستان.

بازپرس سئوال میکند مست بود؟ میگوید مست بود زیاد مشروب خورده بود ولی باین اکتفا نمیکند میگوید از چند قدمی بوی مشروب از دهانش استشمام میشد. این عین اظهارات آقای دکتر یغما است. ولی پزشکیار همراه دکتر در این باره کمی باتردید صحبت میکند تردید او ناشی ازحالت روانی است چون یك پزشکیار باندازه یك دکتر تحصیل کرده مسلط براعصاب خود نیست. پزشکیار تحت تاثیر نفوذو اعصاب خود قرار میگیرد و فکر میکند رابرت او راکشته و با این نحو حرف میزند و میگوید: مست مست نبود، کمی تلوتلو میخورد!

ادامه مدافعات آقای دکتر پاد بجلسه بعد موکول گردید.

دکتر پرویز معیلی

جراح متخصص بیماریهای زنان. زایمان و نازائی

دیپلم دکترا ودیپلم دولتی «ناسیونال» تخصصی از دانشگاه پاریس.

شاهرضا: خیابان صبا جنوبی کاشی ٥٤

پذیرائی ٤ ونیم تا ۸ بعدازظهر تلفن ٦۰۵۹۸

داستان قلب شما

از دکتر بدیع زاده

فقط برای آنهاکه مایلند قلبشان خراب نشودخواندن این کتاب ضرورت دارد. داستان قلب شما (باچاپ دوم ۷۵ فرمان) محتوی چهل ماجرای جالب ومهیج منتشر شد ـ بها ۵۰ ریال. ۱ـ۷ آـ۲۸۳۲۰

پلاستیك سازی

اسم وآدرس کارخانجات تولیدی اشیاء پلاستیکی مورد نیاز است. کانون آگهی آوا کوچه برلن ساختمان مسعود تلفن ۳۲۸۰۳ آـ۲۸٦۳٤

آگهی تجدید مناقصه خرید یکدستگاه مولدبرق

شهرداری گنبد کاوس یکدستگاه موتور مولد برق (دیزل ژنراتور) با کلیه لوازم و تابلوی فرمان را با شرایط مندرج در آگهی مناقصه شماره ۷۷۵۸ـ۷٫۷ـ۴۳٫۷ و بشرح زیر خریداری مینماید

۱ـ قدرت دستگاه در گنبد کاوس هم سطح دریا درحدود ۳۰۰ کیلوات

۲ـ قیمت مشخصات موتور مولد برق مبلغ یکهزار ریال.

۳ـ اسناد خزانه بعنوان سپرده مبلغ یکصدو پنجاه هزار ریال.

٤ـ پیشنهادات باید تا آخر وقت اداری روزپنج شنبه ۲۸٫۸٫۴۳ درمقابل اخذ رسید بدفتر شهرداری تسلیم گردد.

۵ـ پیشنهادات رسیده در ساعت ده صبح روز شنبه ۳۰٫۸٫۴۳ باز و رسیدگی خواهد شد.

٦ـ کلیه هزینه درج آگهی قبلی و آگهی تجدیدی و مالیات و عوارض و غیره بعهده برنده مناقصه است الف ۵۳۵٤

۱ـ۲۸٦۲٦ شهردار گنبد کاوس ـ سعیدی

آگهی سازمان برق تهران

چون طبق قرار داد منعقده بزودی تحویل برق مشترکین شرکت‌های بامداد و فردوس شروع خواهد شد بنابر این از مشترکین محترم سابق شرکت های برق توکل و شناور که تاکنون برای انجام تشریفات لازم تبدیل پرونده برق خود باین سازمان مراجعه نفرموده‌اند خواهشمند است تا تاریخ ۲۰ آبانماه سال جاری برای تبدیل پرونده برق خود باداره برقهای اختصاصی واقع درشمیران تجریش بیمارستان رضا پهلوی مراجعه نمایند بدیهی است مشترکین که تاپایان مهلت مقرر مدارك لازم را بمنظور تبدیل و تنظیم پرونده خود ارائه ننمایند درصورت درخواست انشعاب برق به آنان مانند مشترکین جدید با اخذ وام برق داده خواهد شد. الف ۵۲۸۱ ۱ـ۳ سازمان برق تهران

آگهی مناقصه شماره ٤۳٫۵

اداره کل کارپردازی وزارت پست وتلگراف وتلفن تعداد ۱۰ دستگاه انورتور Pe 1 oxxg 4-1a را طبق مشخصات وبرك شرائط وطرح قرارداد موجود از طریق مناقصه خریداری مینماید.

داوطلبان شرکت در مناقصه میتوانند بامراجعه باین اداره کل و دریافت مدارك مناقصه پیشنهادات خودرا طبق مفاد برك شرائط وطرح قرارداد در جوف سه پاکت بشرح مندرج دربرك شرائط مناقصه ساعت ۹ صبح ۲۰٫۱۱٫۴۳ بدفتر اداره کل کارپرد ازی واقع درخیابان سعدی جنوبی ساختمان بیمه پارس تسلیم داشته رسید دریافت دارند پیشنهادات واصله ساعت ۱۰ صبح همان روز باز وقرائت خواهد گردید. الف ۵۳۲٤

۱ـ۲۸٤٤۰ ۱ـ۲

اطلاعات

چهارشنبه
- ۲۹ جمادی‌الثانی ۳۸۴
- چهارم نوامبر ۱۹۶۴
- شماره ۱۱۵۳۱
- سال سی و نهم

تبریك شاهنشاه به اعلیحضرت ملك‌فیصل

امروز از طرف شاهنشاه پیامی برای اعلیحضرت ملك فیصل پادشاه عربستان سعودی به جده ارسال شد دراین‌پیام شاهنشاه جلوس‌اعلیحضرت ملك‌فیصل را برتخت‌سلطنت‌عربستان سعودی تبریك گفته‌اند.

نثار تاج گل بر آرامگاه اعلیحضرت فقید رضاشاه کبیر

اداره‌روابط عمومی ستادبزرك‌ارتشتاران اعلام داشت . بمناسبت سی‌وسومین سال تاسیس نیروی دریائی‌شاهنشاهی درساعت۸صبح روز پنجشنبه‌چهاردهم آبانماه مراسم نثارتاج‌گل از طرف تیمسار دریاسالار رسائی فرماندهی نیروی دریائی شاهنشاهی در آرامگاه اعلیحضرت فقید رضاشاه کبیربنیان گذار نیروی دریائی‌نوین ایران انجام خواهد شد .

سالگرد شهادت والاحضرت شاهپور علیرضا پهلوی

امروز بمناسبت تصادف باسالگرد شهادت والاحضرت‌فقیدشاهپورعلیرضا پهلوی ازطرف ستاد بزرك ارتشتاران مراسمی در آرامگاه اعلیحضرت‌فقید رضاشاه‌کبیر برگزار گردید . در این مراسم نمایندگان نیروهای سه گانه‌فرماندهی لجستیکی ژاندارمری و شهربانی کل‌کشور حضور داشتند و تاج‌گلهائی نثار آرامگاه والاحضرت فقید نمودند .

امشب وزیر دارائی بتهران باز میگردد

ساعت‌نه‌ونیم امشب آقای هویدا وزیر دارائی باتفاق هیئت نمایندگی ایران که در کنفرانس «ا ریك» شرکت داشتند از ژنو به تهران باز میگردند .

ممکن است آقای هویدا پس‌از بازگشت‌بتهران‌اطلاعاتی‌ازتصمیمات اوپك در دسترس نمایندگان مطبوعات بگذارد .

وزیر اسبق دادگستری در بازپرسی دیوان کیفر

ساعت ده صبح امروز آقای‌نورالدین الموتی وزیر اسبق دادگستری ، که طبق احضار صادره از طرف آقای وکیل‌زاده بازپرس شعبه۱۱دادسرای دیوانکیفر بدادگستری خوانده شده بود ، بدادسرای دیوان کیفر آمد.

عده‌ای از وکلای دادگستری‌برای قبول وکالت آقای الموتی د رمرحله تحقیق ، بدیوان کیفر آمده بودندو آقای الموتی یکی از وکلا رابا خود باطاق بازپرس برد .

تحقیق از آقای الموتی در اطاق بازپرس آغاز شد و تا ظهر امروز ادامه داشت .

یکی ازموارد اتهام آقای الموتی سوء استفاده از قدرت قانونی در مورد انحلال دوشعبه‌دادگاه‌شهرستان بریاست آقایان نوروز ناصری‌ودکتر [illegible] میباشد .

آخر وقت‌امروز آقای‌بازپرس‌دیوان کیفر ،درباره آقای الموتی قرارالتزام عدم خروج از حوزه قضائی تهران صادرکرد واین قراربموافقت‌دادستان دیوان کیفر نیز رسید وآقای الموتی پس از سپردن التزام دادگستری را ترك‌کرد.

نمایندگان مجلس دروزارت آبادانی و مسکن

عصر دیروز جلسه‌ای با حضور وزیر آبادانی و مسکن ـ مسئولین بانك رهنی و سازمان مسکن‌واعضاء کمیسیون آبادانی و مسکن مجلس شورایملی و معاونین و مدیران کل وزارت آبادانی و مسکن در محل‌این وزارتخانه تشکیل شد تانمایندگان مجلس شورایملی‌نیازمندیهای‌آبادانی حوزه ماموریت خود را بیان‌نمایند.

دراین جلسه آقای دکترنهاوندی وزیر آبادانی‌و مسکن بیاناتی ایراد نمودو گفت این وزارتخانه تاآنجائی که فرصت اجازه دهد کارخواهد کرد ، تانسبت به آبادانی و تامین مسکن طبقات مختلف مردم کشور کمك لازم بشود .

مسئله عمران و تجدید حیات روستاها از مسائلی است که‌شاهنشاه به آن توجه زیادی دارند . این وزارتخانه نیز تا آنجائی که‌امکانات اجازه دهد سعی خواهد کرد نیات شاهنشاه را جامه عمل بپوشاند .

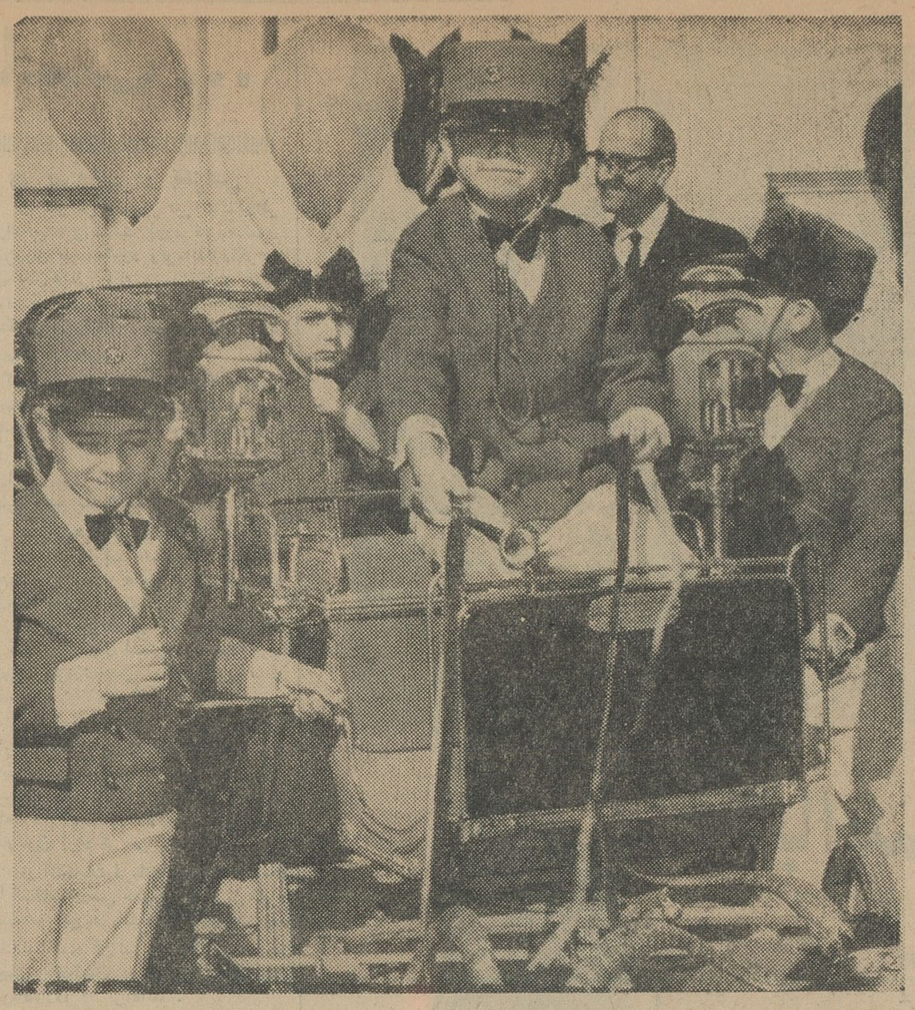

والاحضرت ولیعهد در حالیکه نخ چند «بادکنك» را بدست دارند سوار کالسکه تقدیمی فرزندان‌کارگران و کشاورزان شده‌اند و کودکان بالباس های‌مخصوص‌کالسکه‌راکه‌بوسیله‌چهار بزسفید‌کشیده‌میشود، هدایت‌مینمایند.

بوسیله فرزندان کارگران وکشاورزان وبعنوان هدیه‌تولد

کالسکه‌ای تقدیم ولیعهد شد

● والاحضرت ولیعهدمدتها باکودکان کارگران و کشاورزان کالسکه‌سواری کردند

بامداد دیروز فرزندان کارگران و کشاورزان در کاخ مرمر بحضور علیاحضرت شهبانو و والا حضرت ولیعهد شرفیاب شدند وسالروز تولد والاحضرت ولیعهد را تبریك‌گفتند و هدایائی ازدست شهبانو ووالاحضرت دریافت داشتند .

دراین مراسم آقای وزیرکار ، رئیس تشریفات‌وزارت دربارشاهنشاهی ورئیس دفتر علیاحضرت شهبانوحضور داشتند و کودکان هدایائی راکه‌برای روزتولد ولیعهد بهمراه داشتند تقدیم کردند .

درکاخ مرمر

هنگامیکه علیاحضرت شهبانو و والاحضرت ولیعهد بمحوطه کاخ‌مرمر قدم گذاشتند هلهله وشادی کودکان درمحوطه کاخ طنین‌انداز شد .

برنامه تبریك‌میلاد والاحضرت با رژه کودکان کارگران در لباسهای محلی آغاز گردید و بعد دوکودك دسته‌گل واشعاری راکه‌باخطی زیبا نوشته شده‌بود ودرقابی قرار داشت تقدیم کردند. وبادکنکهای پرشده از ئیدروژن بهوا فرستاده شد .

کودکان کارگران استان تهران کالسکه بسیار زیبائی راکه‌با چهار بزکشیده میشد بعنوان هدیه تولد بوالاحضرت تقدیم کردندو والاحضرت ولیعهدسوارکالسکه شدند و درمیان شادی وسرورآنها بدور حوض محوطه کاخ‌مرمر گردش کردند .

کالسکه اهدائی کارگران بااطاق آبی‌رنك زیبائی تزئین گردیده بوشو باکمك چهاربزسفید هدایت‌میگردید.

پس‌از اینکه والاحضرت ولیعهد از کالسکه پائین آمدند ، فرزندان کشاورزان هدایائی را که‌محصول‌شهر های مختلف بود تقدیم کردند .

ماکت لکوموتیو

فرزندان کارگران راه‌آهن ماکت «لکوموتیوی» راکه‌برروی ریلی‌حرکت میکرد همراه باتمثال بسیار زیبائی‌از والاحضرت ولیعهد دریك قاب خاتم تقدیم کردندو فرزندیکی‌از کارگران میلادولیعهد راتبریك گفت وموردتفقد شهبانو قرار گرفت . سپس فرزندیکی ازکارگران‌حلقه گلی‌بگردن‌والاحضرت

بقیه در صفحه ۱۳

مرغوب ترین و باصرفه ترین سیمانها

سیمان تهران

سیمان شمال

خیابان شاهرضا ـ کوچه فتوحی تلفن ٦٤٨٦٩

آوازه

اعلیحضرت همایون شاهنشاه ، کارخانه شرکت زامیاد

سازنده تراکتور های بی-ام-ولوو درایران را رسما افتتاح فرمودند

● تولید کارخانه درسال اول درحدود ٦٠٠ تراکتور ودرسالهای بعد تا ۲۰۰۰ تراکتور درسال خواهدبود

● دراین کارخانه، علاوه برتراکتور، ماشین‌آلات مختلف کشاورزی، لوازم یدکی تراکتور، رادیاتورهای مختلف، باطری وسایر وسائل ضروری ماشین‌آلات کشاورزی ساخته میشود.

در مراسمی که دیروز بعد از ظهر بمناسبت افتتاح‌رسمی کارخانه شرکت زامیاد ، سازنده تراکتور های بی ـ ام ـ ولوو در ایران به دست مبارك اعلیحضرت همایون شاهنشاه ترتیب داده شده بود ، آقای منصور نخست وزیر ، آقای مهندس شریف‌امامی و آقایان‌دکتر عالیخانی‌وزیراقتصاد ، سرتیپ‌ریاحی وزیر کشاورزی و بیش از ۱۵۰نفر از آقایان نمایندگان‌مجلس‌شورای ملی و سناتور ها هم چنین آقای «جان انگلش» مدیر اداری بی ـ ام ـ ولوو وآقای پرویز نصیرپور مدیر عامل شرکت زامیاد باتفاق‌خانمشان افتخار حضور داشتند .

آقای دکتر عالیخانی وزیراقتصاد ملی ، ضمن سخنانی اظهار داشت : پروژه شرکت زامیاد ، یك پروژه بسیار عالی و مفید است که از دو جهت برای‌پیشرفت‌صنعت‌و کشاورزی در ایران موثرخواهد بود ، هم‌چنین این پروژه بعلت برنامه آموزشی که داردمی‌تواند کشاورزان‌ومتخصصین خوبی را برای کشور ما تربیت نماید .

شرکت زامیادبرای توسعه‌صنایع ملی در کشور ، تعداد زیادی کارخانجات کوچك ایرانی را برای تهیه وسایل مورد نیاز خود بکار خواهد گرفت و سفارشاتی به آنها خواهد داد . هم چنین بر طبق‌برنامه هائی که پیش‌بینی شده ، یك‌برنامه وسیع تعلیماتی در دهات و روستاها بمرحله اجرا در می آید . وجود مزرعه نمونه برای نشان دادن‌طرق صحیح استفاده از ماشین آلات کشاورزی ، قدم مفید دیگری‌است که شرکت زامیادبرای آشناساختن کشاورزان به روش های صحیح کشاورزی مدرن برداشته است .

تولید این کارخانه در سال اول در حدود ٦٠٠ تراکتور ودرسال های آتی با توسعه کارخانه این تعداد به ۲۰۰۰ تراکتور در سال خواهد رسید .

سخنان آقای نصیرپور

سپس آقای پرویزنصیر پورمدیر عامل شرکت زامیاد ، ضمن اظهار خیر مقدم چنین اظهار داشت :

برای چاکرنهایت افتخارومباهات است که از طرف کلیه کارکنان این واحد صنعتی مقدم مبارك اعلیحضرت همایون شاهنشاه و علیاحضرت شهبانوایران‌راخیرمقدم عرض نمایم .

تشریف فرمائی شاهنشاه پاداشی بس افتخار آمیز و فراموش نشدنی برای کلیه‌جان نثاران‌وخدمتگزارانی است که در ضمن ساختن این طرح صنعتی در مدت یك سال گذشته بطور دائم و شبانه روز از جان ودل بذل کوشش نموده‌اند تا امروزبرای شرفیابی بحضور ملوکانه موفق‌شده و بتوانند سهم ناچیزی در اجرای منویات مترقیانه ملوکانه داشته باشند .

شاهنشاها بطوری که خاطر مبارك مستحضر است ، صنایع اتومبیل و ماشین سازی در هیچ جای دنیایکجا و یك مرتبه بوجود نیامده است زیرا صنعت اتومبیل سازی‌مجموعه کاملی از صنایع مختلف‌ومتنوع می باشد که حتی‌در کشور های‌پیشرفته نیز مستلزم سالیان دراز تجربه وبر اثر سالها کوشش و تلاش‌پی گیر و توسعه واحد های کوچك‌صنعتی وابسته باین صنعت متدرجا ایجاد و در این رشته صنعت موفقیت‌های شگرف و شایانی تحصیل نموده‌اند.

آقای نصیر پور اضافه نمود : موسسین شرکت سهامی زامیاد که به پیروی از منویات عالیه رهبر خردمندملت‌ایران تصمیم به ایجاد کارخانه مجهزی‌برای ساختن‌ماشین آلات و ادوات کشاورزی گرفتند بخاطر استفاده از تکنیك ومدیریت صحیح گروه بی ـ ام ـ ولووتصمیم گرفت پایه فعالیت خود را بر مبنای مشارکت با کارخانجات مذکور بگذارد وبا استفاده از تجربیات ذیقیمت شرکاء خارجی خود همان برنامه دقیق وتجربه‌شده را خط‌مشی اقتصادی خود قرار داده وبا ایجاد کارگاه های‌مختلف تولیدی‌واستفاده از واحد های صنعتی موجوددر کشور طرح یك واحد صنعتی مدرن و پیشرفته را پی ریزی نماید .

شاهنشاها واحد های صنعتی گروهی که امروز مورد بازدیدقرار میگیرد دارای تعداد ۱٦٥نفر کارگر ۱۲ نفر مهندس ٤٠ نفر کارمند اداری بوده و زمینی به مساحت ۱٦۰۰۰ متر مربع زیر بنارا اشغال نموده است و سرمایه‌ای که برای ایجاد آن مصرف نموده است ۱۱٥ میلیون ریال میباشد وضمن‌تشکیل یك مجموعه کامل صنعتی هر یك به تنهائی نیز قادرند که احتیاجات عمومی کشور را در رشته تولیدی خود رفع نمایند و این عمل علاوه بر اینکه امکان ساخت قطعات یدکی را برای‌تعداد محدودمحصول کارخانه میسرمیسازد خدمت‌بزرگی بکشور از نظر صرفه جوئی ارزی یدکی سایر وسائط نقلیه موتوری برای جلوگیری از واردات لوازم مینماید .

همچنین تصمیم گرفته شده که تاسیسات عمومی از قبیل دستگاه رنگرزی و خشك کن و فلز کاری طوری پیش بینی گردد که مورد استفاده چند محصول مختلف قرار گیرد . بدین جهت علاوه‌بر ساختن تراکتور و ادوات کشاورزی‌ساخت یکنوع کامیون نیز ضمیمه طرح گردید تا از این راه در هزینه عمومی تولید و مدیریت و فروش بمیزان قابل توجهی تقلیل حاصل کند و بخاطر تولید کم و وجود رقابت بیشمار سازندگان خارجی اجرای این طرح‌دچار بحران‌نگردد.

اعلیحضرتا : برنامه کار شرکت سهامی زامیاد علاوه بر اجرای‌طرح هائی که راسنا برعهده گرفته است حداکثر استفاده از امکانات‌موجود در مملکت میباشد که اهمیت این عمل کمتر از اجرای طرحهای‌اصلی خود شرکت نخواهد بود . ازطرف دیگر همگام باعملیات صنعتی که برای تولید تراکتور ماشین آلات کشاورزی و کامیون‌ازطرف‌شرکت انجام گرفته است در این مدت کوتاه موفق گردیده است که‌طبق برنامه‌ای که به تصویب وزارت اقتصاد رسیده است نسبت به‌تهیه وساخت بعضی قطعات اتومبیل و تراکتور همت گمارد و هم اکنون بانهایت‌افتخاربعرض مبارك‌میرساند که نسبت به تهیه‌وساخت رادیاتور اتومبیل موفقیت کامل حاصل‌نموده و قادر است کلیه احتیاجات کشور را از لحاظ رادیاتور تامین کند .

همچنین دست بکارتهیه‌و ساخت قسمت‌های دیگری از اتومبیل و تراکتورمانند فنر ـباطری ـمخازن سوخت و قطعات فلزی میباشد و امیدوار است که باپشتیبانی و تادیه و تشویق وزارت اقتصاد در مدت کوتاه‌موفق گردد قسمتی‌ازاحتیاجات کلیه صنایع اتومبیل سازی را از لحاظ قطعات در داخل‌کشورتامین نماید .

بقیه در صفحه ۱۳

سنگام

هفتمین هفته‌نمایش

آتش‌فروزان وجاودان سینمای‌هند

فقط چندروز دیگر

درسینماهای

پلازا-حافظ

باموفقت ادامه دارد

«سنگام» زبانزد همه دوستان

«سنگام» دوست همه‌خانواده‌ها

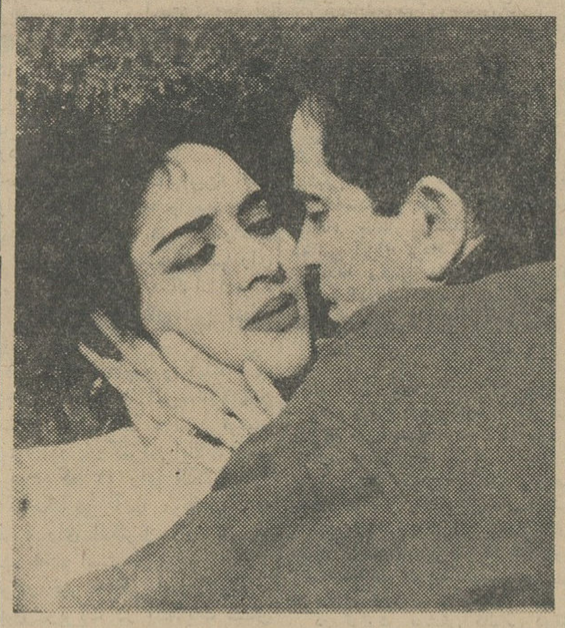

...همشهری!

شب جمعه دوچیز یادت نره!

دوم! روزنامه نگاهی کوفیق!

توفیق منتشر شد

اطلاعیه

در تعقیب اطلاعیه شماره ۱۰۱ر٤٥۳ر۷۰۰۳ مورخ ۱۸ر٦ر٤۳ وزارت اقتصاد مجددا باطلاع آن‌عده از مسافرین ووارد کنندگان ویاصاحبان اتومبیل‌های مستعمل که حقوق وعوارض گمرکی متعلقه راتاکنون تادیه ننموده‌اند میرساند که از نظر مساعدت باآنان چنانچه حقوق وعوارض متعلقه باتومبیل‌های مورد بحث را حداکثر تاپانزدهم آذرماه ۱۳٤۳ به‌گمرك تهران و یا سایر گمرکخانه‌ها درقبال اخذ جواز گمرکی تادیه نمایند از پرداخت جریمه دیرکرد معافندواز تسهیلات لازمه برخوردار خواهند گردید بدیهی است در راس انقضاء مهلت مقرر علاوه بر تعقیب از طریق مقامات انتظامی جریمه قانونی نیز اخذ خواهد گردید .

الف ٥۲۳۰ ازطرف مدیرکل گمرك ـ محمدعلی شریفی

آگهی استخدام

اداره کل بهداری خوزستان افرادزیر را با حقوق ومزایای مکفی و منزل‌مبله برای بیمارستان سوسنگرد استخدام می‌نماید. داوطلبان بکارگزینی وزارت بهداری یادرخوزستان به‌بهداری کل مراجعه نمایند .

۱) دکتر ٤نفر
۲) جراح ۲نفر
۳) دکتر داروساز یکنفر
٤) پرستار وپرستارماما ۸نفر
٥) بهیار ۲۰نفر
٦) مدیر بیمارستان ۱ نفر
۷) آمارگر یکنفر
۸) متخصص آزمایشگاه ۲نفر
۹) تکنسین آزمایشگاه ۲نفر

مدیرکل بهداری خوزستان ـ دکتر مرتضوی

الف ٥۲۸۳ ۱ـ٤ آ ـ ۲۸۲۸٤

بخاری کلمن

کلمن Coleman

در۷مدل زیبا

نمایشگاه کلمن خیابان سعدی ـ ساختمان تقی‌نیا تلفن ۳۰۲۲۲۳

هرمز فروحی

وکیل پایه یک دادگستری

ثبت شرکتها ، علائم تجارتی ، اختراعات

تهران ـ خیابان آکادمی زاهدی شماره ٤۷ تلفن ٤۲۲۸۱

تبلیغ نیست فقط اطلاع است

مشتریان گرامی شوبرت کلکسیون پارچه‌های پشمی مارسید خیابان شاه ـ کوچه شهریار ـ شوبرت

رکسی «شاهرضا»

همه رقم پارچه کت شلواری و پالتوئی انگلیسی وجدیدترین کراواتهای سال را تقدیم میکند .

سفیرکبیر شوروی درایران درجشن‌انقلاب‌اکتبر گفت:

فردپرستی استالین

مانع مناسبات دوستانه ایران وشوروی بود

بعد ازظهر دیروز بمناسبت چهل و هفتمین سالگرد انقلاب کبیر اکتبر درشوروی جشنی در محل انجمن‌ایران و شوروی باحضور جمعی‌ازشخصیت های برجسته برگزار شد .

در این جشن ابتدا رئیس هیئت مدیره انجمن فرهنگی ایران‌و شوروی سناتور جهانبانی از حضار بمناسبت شرکت دراین جشن تشکر کرد وبه روابط دوستانه و همکاری ایران و شوروی در زمینه های مختلف اشاره نمود .

سپس آقای زایتسف سفیر کبیر شوروی در ایران پشت تریبون قرار گرفت و درباره اهمیت انقلاب اکتبر بتفصیل سخن گفت و درباره روابط حکومت سوسیالیستی‌شوروی باایران گفت :ماهمیشه مانند حال با ایران روابط حسنه نداشته‌ایم واین تیرگی روابط درگذشته بخاطر فرد پرستی استالین بوده است. ما اکنون راهی را میرویم که‌لنین‌رهبر انقلاب‌خواستار آن بوده است و عقاید او را اجرامی کنیم .

درخاتمه آقای زایتسف از کشور ایران‌که اولین کشوری درجهان بود که‌دولت جدیدشوروی رابه رسمیت شناخت تشکر کرد .

بعد ازسخنرانی آقای زایتسف‌چند حلقه فیلم سفر برژنف بایران‌نمایش داده شد .

مراسم قرعه‌کشی حساب سپرده اختیاری

بانک بیمه بازرگانان

۲۷ آبانماه مصادف باروز میلاد حضرت امیرعلی علیه السلام

درسالن مرکزی بانک بیمه بازرگانان انجام میگیرد.

ورود برای دارندگان حساب آزاد است

اطلاعیه باشگاه خلبانی هواپیمائی کشوری ایران

نظر باستقبال فوق‌العاده اهالی محترم پایتخت‌چون همگان نتوانستند نمایش پرواز هواپیماهای مدل را در جشن میلاد شاهنشاه در میدان امجدیه‌از نزدیك مشاهده کنند برنامه نمایش جالب‌توجه‌و بدون سابقه دیگری از این هواپیماها روز پنجشنبه چهاردهم آبانماه از ساعت ۲ر٥ الی ٤ر٥ بعدازظهر در فرودگاه مهرآباد انجام خواهد شد استفاده از این برنامه پروازی برای عموم رایگان وآزادخواهد

۱ـ۲ آ ـ ۲۸٥۲٦ باشگاه‌خلبانی‌هواپیمائی کشوری‌ایران