سال سی‌ویکم ـ شماره ۹۳۷۹ — پنج‌شنبه هشتم فروردین ماه ۱۳۳۶ — تك شماره دو ریال و نیم

اطلاعات

اسرائیل ناوگان جنگی خودرا بخلیج عقبه اعزام می کند

آیزنهاور اعلام کرد: ورود نیروی عربستان بعقبه امرمهمی نیست ـ مصر حاضراست مسئله کانال بحکمیت ارجاع شود

فیگارو مینویسد: نقشه حمله بمصر درزیر رودخانه تیمز تهیه‌شد و فرانسویها میخواستند عبدالناصر را بربایند

درمرزسوریه واسرائیل زدوخورد شدیدی روی‌داد ـ اعلامیه‌هائی بامضای «دروزآزاد» در جنوب سوریه ازهواپیما بزمین ریخته‌شد

(مشروح اخبار جهان‌را درصفحات ۳و۱۳و۱۴ مطالعه فرمائید)

بازگشت شاهنشاه و ملکه

آخرین گزارش رسیده‌ازشاهی حاکی‌است که‌شاهنشاه وعلیاحضرت‌ملکه ثریا پهلوی‌درساعت سه‌وپنجاه‌دقیقه بعد ازظهر امروز باقطارمخصوص وارد تهران خواهندشد.

قطار مخصوص درساعت نه‌وسی‌دقیقه بامداد امروز ایستگاه شاهی‌را بسوی تهران ترك گفت.

نخست وزیر ووزیر خارجه آلمان وارد تهران شدند

هیئت دولت وچندتن ازافسران عالیرتبه ازرئیس دولت آلمان استقبال کردند

کنراد آدنائر امروز عصر بملاقات نخست‌وزیر می‌رود وفرداشب بحضور شاهنشاه خواهد رسید

لحظه‌ای پس از ورودبتهران

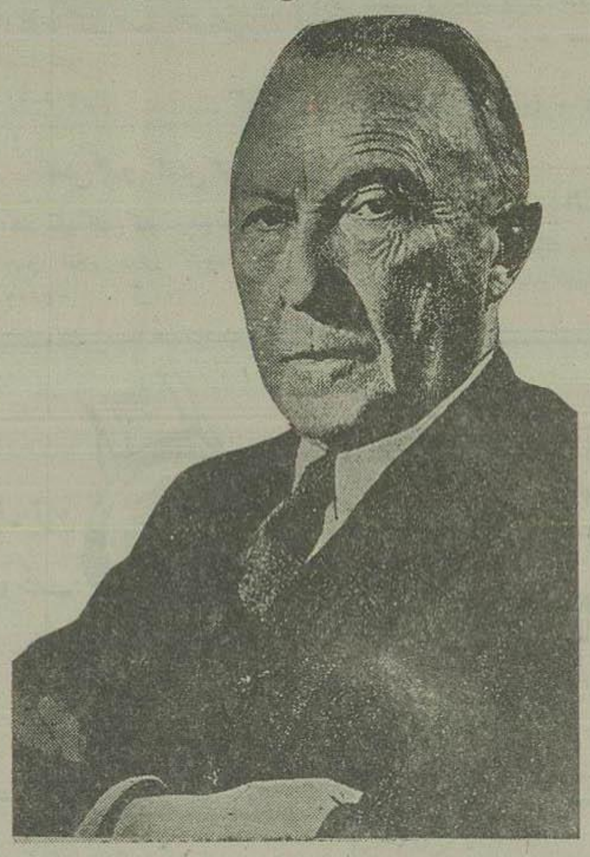

حضرت دکتراد نائرصدراعظم آلمان اکنون مهمان دولت ایران هستند. ماورودمعظم‌له را بکشور خود خیرمقدم گفته و امیدواریم که مسافرت ایشان ازهرجهت درتشیید مبانی‌دوستی‌قدیمی‌ومناسبات حسنه ملتین‌ایران وآلمان موثربوده و ملت ایران بتواند در پرتو این روابط دوستانه و حسن‌نیت زمامداران کشورآلمان ازتجربیات‌عمیق ملت‌آلمان درراه‌توسعه امورصنعتی‌واقتصادی‌خود استفاده نماید

ساعت ۹ونیم‌صبح امروزآقای‌دکتر کنراد(آدنائر) صدراعظم آلمان که ازطرف‌آقای نخست‌وزیرایران‌دعوت شده بودندبتهران واردشدند.

قبل‌ازساعت‌نه صبح‌چندتن‌ازآقایان وزیران وافسران عالیرتبه ارتش و روسای کشوری وسفیر کبیرآلمان و اعضای سفارتخانه درفرودگاه‌مهرآباد بمنظور استقبال ازصدراعظم آلمان اجتماع‌نموده‌بودند.

بقیه‌درصفحه‌چهارم

جریان روز

ایران

میسیون ریچاردز

جمیزریچاردز سفیر کبیر مخصوص رئیس‌جمهورآمریکاپس‌ازچندروزاقامت درتهران ومذاکره‌باآقای‌نخست‌وزیر ووزیرامورخارجه وسایر وزراتهرانرا ترك گفت.

ریچاردزرئیس‌سابق کمیسیون امور خارجی‌مجلس‌نمایندگان آمریکا واز مشاورین‌مخصوص پرزیدنت ایزنهاور است‌محافل‌سیاسی‌جهان برای‌میسیون وی‌اهمیت‌زیادی قائل‌هستند.

ریچاردزازطرف‌رئیس‌جمهوری‌امریکا ماموریت‌دارد که هدف دولت آمریکا رااز کمك بکشورهای‌خاورمیانه‌ونوع وکیفیت‌این کمکهارادر چهاردیواری دکترین آیزنهاور برای اولیای‌امور

بقیه‌درصفحه‌دوم ستون‌اول

جهان

آلمان امروز

صدراعظم آلمان‌غربی‌برای‌یك‌دیدار رسمی‌بایران آمده‌است .هم اکنون وزیرخارجه ،دکتر هانریش فن ـ برنتانو مشغول بازدید از کشورهای آسیای‌جنوب شرقی‌وهند است،وقرار است‌رئیس جمهور،پرفسور هویس،نیز بزودی به‌ترکیه‌مسافرت کند. اتفاقا همه‌این مسافرتهامصادف با نمایشگاه صنعتی عظیم آلمان غربی درقاهره گردیده‌است که بزرگترین نمایشگاه اقتصادی‌است که‌تا کنون‌درخاورمیانه ازطرف‌یك کشوراروپائی‌ترتیب داده شده‌است.

ازهمه این‌اقدامات فعالیت‌شدیدی

بقیه‌درصفحه‌دوم ستون‌دوم

آلمان یکصدمیلیون مارك اعتبار بایران میدهد

مذاکرات دراین‌مورد بامیسیون دکتر آدنائر شروع میشود

ازمحل این‌اعتبار ماشین‌آلات صنعتی و کارخانجات سنگین واردمی‌شود

یك منبع خارجی‌امروز اظهارداشت که درمذاکرات اقتصادی‌دکتر آدنائر بامقامات دولت‌ایران موضوع اعطای یك اعتباریکصد میلیون‌مارکی‌بایران مطرح خواهد شد.

ازمحل‌این اعتبارماشین‌آلات‌صنعتی وکارخانجات‌سنگین بایران‌واردخواهد شدوهمچنین‌قسمتی‌ازاین‌اعتبار بمصرف

بقیه‌درصفحه‌چهارم

دکتر نصروزیر کارامروزطی مصاحبه‌ای گفت:

یك‌میلیون نفرازکارگران وخانواده‌های آنها ازمزایای‌بیمه استفاده‌میکنند

دوثلث کارخانه‌ها بایدماشین‌آلات وسیستم کارخودرا تغییردهند

قدرت‌تولیدی کارخانه های اصفهان بدوبرابر افزایش می‌یابد

سازمان‌برنامه آماده‌است که‌بصورت‌وام‌یااعتباربکارخانه‌ها کمك کند

خبرنگارما امروزباآقای‌دکتر نصر وزیرکار مصاحبه‌ای‌بعمل‌آورد و آقای‌وزیرکار دراطراف‌وضع‌کارگران وکارخانجات وسایرمسائل مربوط به امور وزارت‌کار مطالبی اظهار داشت که‌درزیر بنظرخوانندگان‌میرسد:

آقای دکتر نصر درپاسخ این سئوال که‌کارخانجات ازنظربیمه چه

بقیه‌درصفحه‌پانزدهم

۷۲۰ دختر، دریك قوطی کنسرو!

درگوشه وکنارتهران‌گاهی‌حوادث عجیبی‌اتفاق میافتد که‌کمترکسی ازآنها اطلاع پیدامیکند، ازآن‌جمله دریکی از ساختمانهای خیابان شاه‌آباد ۷۲۰ دختر دریك قوطی کنسرو درس میخوانند و۸۱ درصد آنهامیخواهندکتردرطب شوندوکاملا ازوضع‌خودراضی هستند!...

این ریپورتاژجالب راکه برای‌اولین باردرایران یك دخترخبرنگارتهیه کرده‌است، درشماره اول مجله اطلاعات بانوان خواهید خواند همین‌روزهامنتشر میشود...

بدنبال گزارشی که‌رویتر درباره‌نفت قم‌منتشر کرده بوددیشب‌نیز اسوشیتدپرس و هرالدتریبون گزارشی درباره‌نفت قم‌وفلات قاره ازرم مخابره کرده اند

ایران وایتالیایك‌قرارداد برای بهره‌برداری ازنفت امضا کردند

بموجب‌این‌قرارداد یك‌شرکت مختلط‌تشکیل‌میشودکه ۵۱درصدسهام آن‌متعلق بایتالیا است

۷۰درصد ازمنافع‌نفت تسلیم‌دولت‌ایران‌خواهدشدوایتالیا۲۰میلیون‌لیره‌در ایران بکارخواهد انداخت

دردوروزاخیرخبرگزاریهاورادیوهای خارجی گزارش‌های متفاوتی درمورد نفت‌قم‌وفلات قاره‌ایران‌منتشرساخته‌اند. ازجمله‌دیشب‌خبرگزاری‌اسوشیتدپرس طی گزارشی ازرم‌مساله‌بهره برداری نفت‌قم‌وفلات قاره‌راخاتمه یافته تلقی کرده‌است .

دراین گزارش گفته‌میشود که‌دولت ایران‌باشرکت‌نفت ایتالیا یك‌قرارداد آزمایشی‌بسته‌است وخبرنگارخبر ـ گزاری اسوشیتدپرس ادعامیکند که منابع ایرانی‌یك‌نسخه ازاین‌قرارداد رادراختیاروی گذاشته‌اند .

اینك‌عین گزارشی که‌خبرگزاری اسوشیتدپرس دیشب‌منتشر کرده‌است ازنظرخوانندگان محترم‌میگذرد :

بقیه‌درصفحه‌چهارم

حمل جنازه های مقتولین حادثه بلوچستان بتهران

(شرح درصفحه‌چهاردهم)

ازروبرت س ۰ دوتی‌نماینده مخصوص نیویورك تایمز

طرحهای مهم‌پیمان بغداد

تهران‌ـ ۲۲مارس‌ـدرپایتخت ایران طرحهای مربوط براهها وراه‌آهنهائی که از لحاظ استراتژیك و اقتصادی اهمیت‌بسیاردارد‌وازترکیه پاکستان امتداد خواهدداشت دردست مطالعه است.

این‌خطوط ارتباطی کشورهای‌عضو پیمان بغدادرا بهم‌متصل‌خواهد کرد.

یکی‌ازاین‌طرحها از طرف دودلت ایران وترکیه تنظیم شده و شامل ساختمان‌یك‌راه‌آهن ۴۶۰ کیلومتری است که ایران‌راباترکیه و بسفور را بخلیج‌فارس‌میپیوندد.

بقیه درصفحه‌سیزدهم

شیرغلیظ عیلی نستله

در ۹۹ کشورجهان مصرف میشود

هتل اورست

امشب با برنامه جدید خود از شما دعوت میکند

میز را قبلا تهیه فرمائید تلفن ۳۹۷۱۵

آ ـ ۱۴۰ ـ ۱ آگهی وگاه

The Elegant NEW SINGER Gazelle

سینگر ۵۷ (گزل)

اتومبیل ایده آل همه

کم مصرف، شیك، بادوام

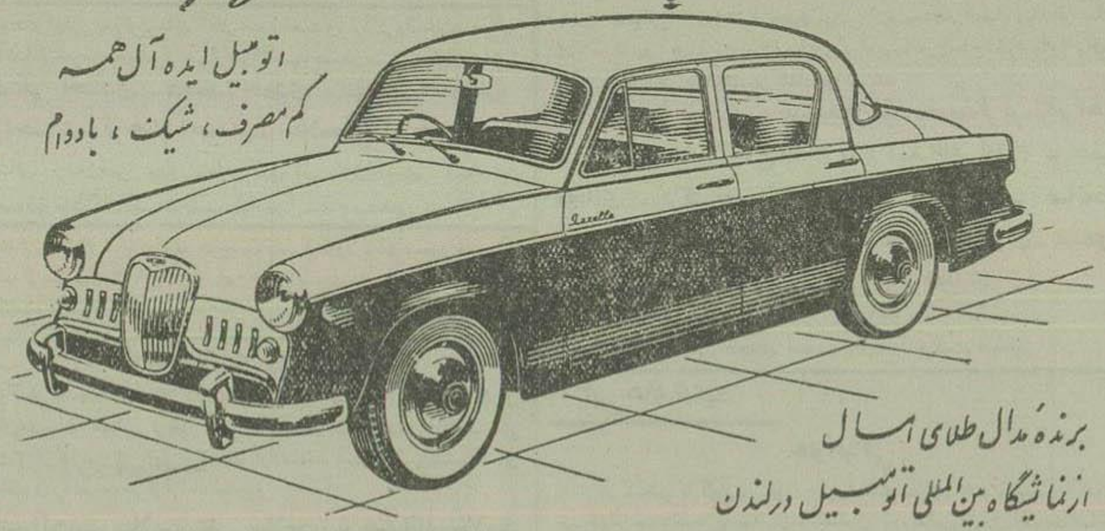

برنده مدال طلای امسال

ازنمایشگاه بین‌المللی اتومبیل درلندن

نماینده انحصاری درایران: ع. اصغر شالچیلار و شرکاء ـ تهران ـ خیابان پهلوی ـ تلفن ۴۳۴۵۷

(کانون طوطه) آ ـ ۳۰۲

مسابقه فوتبال ایران وشوروی

تهران‌ـ باکو

۳ـ۱۰ آ ـ ۷۳ (شرح درصفحه‌دوم)

مهمانخانه ایران لاهیجان

۱ـ۱ ۱ـ۱۱ شرح در صفحه‌دوم

جعبه ۲۵۳ چای جهان

کره‌نشان ۱ـ۱ دوکره نشان ۱ـ۱۱ تراره نشان دوتراره نشان ۱۵۱ قانوس نشان کلبه نشان

پاکت محتوی ۱۲۵ هزار تومان

ازساعت۸صبح شنبه اول وقت درخیابان جلوشما گذاشته میشوداگر میخواهید مفت ورایگان یك چنین سرمایه هنگفت‌ونقدی که مؤسسه‌ای چون سازمان شاهنشاهی‌خدمات اجتماعی ضامن پرداخت‌آن میباشد وآن عبارت ازمقدارجایزه‌ای‌است که‌تنهابیکنفر وبوسیله‌یك‌بلیط‌بخت آزمائی‌ملی عاید میگرددبرسیدصبح شنبه‌باولین روزنامه فروش که رسیدید یك شماره خواندنیها که درپاکت‌سربسته بوده‌وازهربیست‌نسخه‌یك‌نسخه‌آن بطور قطع محتوی یك‌بلیط سی‌ریالی بخت آزمائی‌ملی‌است بدون‌پرداخت‌دیناری بابت بلیط‌تهیه فرمائید وعلاوه‌براستفاده‌معنوی ازمطالب‌مجله‌مفت‌ورایگان‌خودرا ثروتمند کنیدمواظب باشیدپاکت‌هاسالم‌بودست نخورده‌باشد اگر اول وقت مراجعه نکنید بعدآیندانخواهید کرد. آ ـ ۲۴۰

بزودی

خروس نشان مرغوبترین روغن نباتی

خروس نشان خوش‌طعم ترین روغن نباتی

بزودی سالم‌ترین روغن نباتی خروس نشان

روغن نباتی خروس نشان محصول کارخانجات شرکت سهامی ماگارین تهران

ازبهترین روغن نباتی خواهدبودکه تاکنون مورداستفاده قرارگرفته است

پایان انتظار درآغاز هفته آینده اعلام خواهد شد.

آ ـ ۲۹۴ آگهی‌مودت

ایران

میسیون ریچاردز

بقیه ازصفحه اول

کشورهای خاورمیانه تشریح وبنقشه‌های عمرانی ودفاعی این کشورها رسیدگی نماید•

موضوع مهمی که مقارن بامسافرت ریچاردز بایران بود وتاثیر نیکوئی درمحیط مذاکرات طرفین نمود اعلام الحاق امریکا بکمیته نظامی پیمان بغداد بود•

پس ازپایان مذاکرات میسیون ریچاردز بااولیای دولت ایران نقاط نظر مشترك طرفین ونتیجه مذاکرات درطی اعلامیه مشترکی منتشر گردید•

دونکته دراین اعلامیه بنظر میرسد که بسیار اهمیت دارد اول تصمیم قاطع آمریکا بر کمك به کشورهای خاورمیانه وتقویت بنیه دفاعی آنها برای مقاومت دربرابر کمونیسم بین المللی میباشد . دراین قسمت اشاره شده است که بزرگترین آرزو وهدف کشورهای متحده آنست که بهمراه دوستان همفکر خود صلح توام باعدالت را بنیان کند •

این نکته بسیار حساسی است که صلح را توام باعدالت برقرار ساخت، زیرا هدف بسیاری از کشورها اینست که صلح را با اسارت دیگران وباتجاوز بحقوق وآزادی و سرزمین‌های ملل واقوام دیگر حفظ نمایند؛ هدف برخی این است که پیوسته باپایمال کردن استقلال دیگران برای خود حریم امینی ایجاد نمایند وصلح را درپناه این حریم امنیت حفظ کنند .

نکته دوم که دراعلامیه مشترك بچشم میخورد و اهمیت زیادی دارد تذکر صریح ریچاردز درباره فضای خالی آسیا می باشد • پس از حمله اسرائیل وفرانسه وانگلیس بمصر وشکست این حمله ؛ اغلب جرایدد نیا نوشتند که در آسیا فضای خالی بوجود آمده است ؛ تبلیغات گمراه کننده کمونیسم بین المللی مرتب خاطر نشان میکرد که آمریکا درصدد است که این فضارا پر کند وجای نیروهای شکست خورده استعماری را بگیرد . مادرهمان روزها نوشتیم که نقش تاریخی آمریکا اینست که زمینه را برای آنکه قدرت‌های ملی آسیا بتوانند این فضای خالی را پر کنند فراهم کند ؛ زیرا اگر قدرتهای ملی وتمایلات ضداستعماری ملل شرق خلا آسیارا پر نکنند خواه وناخواه راه برای پیشرفت نفوذ کمونیسم بین المللی و شروع تحریکات بازخواهد شد .

ملل آسیائی وآفریقائی بحد کامل قادرند که سرنوشت خودرا در دست بگیرند وازحقوق وآزادی خود دفاع نمایند ؛

آقای ریچاردز دراین مورد صریحاً میگوید «آمریکا درپی آن نیست که فضای خالی قدرتی را پر کند . اگر چنین خلائی موجود باشد کشورهای متحده آمریکا معتقداست که نیروی روزافزون ملل خاورمیانه خود باید آنرا پر کنند»•

این گفته روشن از طرف نماینده مخصوص رئیس جمهوری آمریکا واشاره بمنافع مشترك اقوام ناحیه خاورمیانه ومردم آمریکا برای حفظ آزادی استقرار امنیت درخاورمیانه نشان میدهد که آمریکا درموقعیت حساس فعلی بیش از همیشه بوظیفه تاریخی خود بکمك وباری نیروهای ملی آسیائی برای پر کردن خلا قدرت پی برده است ؛ و بطور قطع تقویت ملل آسیائی وباری آنها برای رسیدن بآرمانهای ملی بزرگترین موانع رادر جلوی نفوذ کمونیسم بین المللی ایجاد خواهد کرد.

ملت ایران تقویت بنیه دفاعی کشور راازحقوق مسلم خود میداند؛ زیرا در دنیائیکه قدرت‌های بزرگ ازمخرب ترین نیروهای طبیعی برای ساختن اسلحه ومهمات استفاده مینمایند. هر ملتی برای حفظ آزادی واستقلال خود باید قدرت دفاعی خود را تقویت نماید یك نظر سطحی بنوع ومیزان کمك نظامی بایران نشان میدهد که این کمك‌ها هرگز نمیتواند ازجنبه دفاعی تجاوز نماید و اصولا کشورما در دنیای کنونی از نظر جمعیت واز نظر مالی وصنعتی هرگز ظرفیت ایجاد یك قدرت متجاوز را ندارد

ولی این عدم قدرت برای حمله هرگز مانع نمیشود که ملت ایران برای حفظ تمامیت ارضی خود قدرت دفاعی خودرا تقویت نماید

بطور قطع مسافرت ریچاردز ومذاکره بامقامات دولت ایران دراجرای نقشه های عمرانی وتقویت وسایل دفاعی ما بسیار مؤثر است وهدف ملتین ایران و آمریکا را در حفظ صلح توام باعدالت و تقویت نیروهای ملی خاورمیانه وعدم مداخله درامور کشورها را پیش از پیش توجیه می نماید

جهان

آلمان امروز

بقیه ازصفحه اول

که دولت آلمان غربی برای سط دامنه مراودات سیاسی و اقتصادی خود بادنیا شروع کرده بخوبی نمودار است. آلمان غربی یك نیروی عظیم بالقوه سیاسی است ،اما یك مشکل بزرك که همان وحدت آلمان باشد، مانع از آن شده که وزنه واقعی این ملت درسیاست جهانی احساس شود .

ازاینرو قسمت اعظم فعالیت آلمانها مصروف به پیشرفت اقتصادی است دهسال پیش هدف مردمی که باهیچ شروع بکار کردند فقط ترمیم خرابی‌های جنك بود اما اکنون میزان تولید آلمان غربی به تنهائی بحدی است که درهیچ دوره تاریخ آلمان سابقه نداشته است وبازرگانی خارجی آن کشور هرسال ۷۵۰ میلیون دلار اضافه دارد بحدی که در سرتاسر اروپا هیچ ملتی دارای ذخیره ارزی و طلائی آلمان غربی نیست وتولید فولاد آن

پس از آمریکا وشوروی در درجه سوم قرار دارد چنین قدرت اقتصادی و صنعتی درهر کشور دیگری میتوانست موجد بزرگترین قدرتهای سیاسی شود وآنرا بصورت یك دولت درجه اول جهانی در آورد اما مشکل وحدت آلمان که ازسیصد سال پیش همیشه بزرگترین مسئله اروپائی بوده است فعلا از تحقق این امر جلوگیری میکند

با اینهمه آلمانها فعلا آنچه را که جنك ازدستشان گرفت دوباره بدست میاورند، اگر درحال حاضر نمیتوانند مانند دوره پیش ازجنك درسیاست جهانی مداخله موثر داشته باشند در زمینه بازرگانی فتوحات آنان بیسابقه است درسرتاسر کشورهای عقب افتاده جهان صنعت آلمانی همان موقعیت پیش از جنك را احراز کرده است چنین وضعی خواه ناخواه وسرانجام فرستهای درخشان سیاسی را بدنبال خواهد داشت

صرفنظر ازآنکه آلمان غربی بانکای قدرت اقتصادی خودهم اکنون دنیای وسیعی را در اروپا وماوراءدریاها بر روی خود گشوده است قرار داد بازار مشترك بدون تردید و همچنانکه همه ناظرین انگلیسی، شوروی باناراحتی بدان اعتراف میکنند تسلط اقتصادی آلمان را بر اروپای غربی محرز خواهد ساخت وآلمان درراس یك اتحادیه ۱۶۰ میلیونی وزنه بسیار سنگینی درسیاست بین المللی خواهد شد.

در زمینه انرژی اتمی نیز که کلید دنیای آینده است آلمان غربی بسرعت دارد فاصله خود را بادنیا کم میکند با آنکه دهسال است در آلمان مطالعات اتمی صورت نمیگیرد و غالب دانشمندان اتمی آلمان بامریکا وشوروی وانگلستان رفته اند یا برده شده اند، قوه سازمان دهنده ذهن آلمانی یکایك مشکلات مالی وعلمی وفنی را گشوده است. درظرف چهار ماهی که ازشروع مجدد تحقیقات اتمی در آلمان بموجب اجازه دول غربی میگذرد یك شهر اتمی کامل ساخته شده است و علاوه برشرکت در «اوراتم» بافرانسه قراردادی منعقد گردیده است که دو کشور شروع بساختمان سلاحهای اتمی کنند . البته چون آلمان غربی ازچنین امری ممنوع است ، سرمایه وقدرت فنی خودرا دراختیار فرانسه خواهد گذاشت وازمجاز بودن آن دولت استفاده خواهد کرد .

باآنکه تمام این دورنمای درخشان را تجزیه آلمان تیره وتار میسازد، وباآنکه ممکن است شوروی آلمانها را در برابر تجدید وحدت خود وادار بپرداخت بهای سنگینی سازد، آلمان رویهمرفته یکی از قدرتهای بزرك آینده است ، همچنانکه در گذشته نیز قدرت سیار بزرگی بود وطی هفتاد سال مهمترین عامل تعیین کننده سرنوشت جهان بشمار میرفت

ازلحاظ ما مردم خاورمیانه ، که همیشه نیز مورد توجه آلمانها بوده ایم برقراری ارتباط اقتصادی با آلمان سالم ترین ومفیدترین نوع ارتباط اقتصادی است . اقتصاد آلمان مکمل اقتصاد ماست وآلمانها هیچ نوع تنگ نظری دراین باره ندارند که ملتهای عقب افتاده را باصنایع سنگین مجهز سازند .

صنعت آلمانی درپی بازار فروش است وهرچه بتواند مصرف شدنی توجه باینکه ممکن است درآینده این بازار فروش ازدست برود .

علاوه بر این ازلحاظ صنعتی ومهارت وکاردانی ، کمتر صنعتی دردنیای امروز بپای آلمان میرسد .

برای کشوری که میخواهد قدم درجاده صنعتی شدن بگذارد ، بهترین طریقه استفاده ازاین سابقه ومهارت است که درعین حال با پیشنهادهای مناسب و صرفه همراهست • و پیشنهادهای مشابه خود عموما برتری دارد •

کتاب روز

اکنون هرایرانی روشنفکری که خواهان بهبود وضع زندگی ملت خویش است میداند که مؤثرترین اقدام برای حصول اینمقصود مکانیزه کردن کشاورزی ایران است • **کتاب راهنمای «تحصیل کشاورزی در آلمان غربی» که بقلم توانای جناب آقای مهندس معتضدی** نوشته شده وشامل ۴۸۴ صفحه بقطع وزیری ومصور است مفیدترین کتابی است که تابحال برای آموزش وپرورش صحیح جوانان کنونی (مردان آینده) ایران تهیه ومنتشر شده است.

قیمت درسرتاسر ایران فقط دویست ریال• مرکز پخش کتاب فروشی ابن سینا درتهران ونمایندگان آن درشهرستانها است•

آ_۲۳۸

دکتر عبادی

متخصص بیماریهای چشم

ازمسافرت اروپا مراجعت وعصرها ازبیماران محترم پذیرائی مینمایند آدرس خیابان شاه جنب کوچه یغما تلفن ۴۲۹۰۸

آ_۳۰۳ ۱_۳

امیدهای نو

از: برتراندرسل، ترجمه جناب آقای دکتر شامگان توسط تابفروشی زوار منتشر شد•

آ_۲۰۴ ۲_۳

دندان وتندرستی

کتاب لازم برای خانواده‌ها منتشر میشود

آ_۲۵۵ ۱_۲

کفش گیو کفش گیو

کفش گیو کفش گیو حراج سالیانه خودرا اعلام میدارد کوچه مهران

۳۳۸۰۱ آ_۲۲۰

دکتر . ح . مبصری

متخصص بیماریهای داخلی از امریکا

پذیرائی : صبح وبعدازظهر . نشانی خیابان پارس

درایام عید جهت رفاه حال بیماران مطب دایر است

آ_۲۹۳۰۷ ۷_۸

تاریخ مفصل ایران

تالیف: دکتر عبدالله رازی

تاریخ رازی درنوع خود بینظیر است زیرا دراین کتاب نفیس داستانهای ملی ویکدوره تاریخ کامل ایران ازآغاز تاریخ تاعصر حاضر (مصور) باشیوهٔ روان وسلیس برشته تحریر درآمده که مطالعه کنندگان رامجذوب میسازد خواندن این کتاب نفیس برای عموم ضرورت دارد• بها باجلد زرکوب ۲۵۰ ریال

مرکز پخش وانتشار: کتابخانه اقبال_خیابان شاه آباد

آ_۳۷۵۷۰ ۳_۳

کشاورز صدرو کالت میکند

دفتر: چهارراه مخبرالدوله ساختمان ده‌طبقه شقاقی ۴ تا ۸ بعد از ظهر منزل: خیابان صفیعلیشاه کوی اشرف تلفن **۳۹۸۶۸**

آ_۲۹۱ ۱_۲

آ_۲۰۲

مدل ۵۷ ایزاطا

نفیسترین وکاملترین اتومبیل ای آلمانی شناخته شد

(ایزاتا دارای ۱۲ نمایشگاه در تمام نقاط ایران است)

نماینده انحصاری، شرکت سهامی اردکانی کار_خیابان سعدی تلفن: ۳۵۰۰۹_۳۶۹۴۹

آ_۱۸۰

مسابقه فوتبال ایران وشوروی

روزهای شنبه ۱۷ وسه‌شنبه ۲۰ فروردین درامجدیه برای تهیه بلیط های ۱۰۰ و ۵۰ و ۲۰ ریالی سحلهای زیر مراجعه فرمائید•

چهارراه لالهزار (مغازه مسعودنیا_ مغازه کاشانی_ مغازه آی‌بتا) امیریه (فروشگاه آلپ) شاهرضا فروشگاه تاج امجدیه_ اداره انتشارات انجمن تربیت بدنی

آ_۳۰۸ ۱_۳

(مهمانخانه ایران لاهیجان)

بدینوسیله افتتاح مهمانخانه نوساز ومجلل ایران را درشهر زیبای لاهیجان باطلاع هم‌میهنان میرساند کلیه اطاقها دارای مبلمان آبرومند وآب لوله کشی بوده ازواردین وخانواده‌های محترم درهتل ورستوران با کمال ادب پذیرائی میشود

مدیر مهمانخانه ایران. شبان سرافراز

آ_۳۲ ۲_۳

تودیع

چون برای مطالعه درامور بیمه بامریکا عزیمت نموده وبواسطه ضیق وقت مجال تودیع باتمام دوستان گرامی وخویشان عزیز نبود بدینوسیله خداحافظی نمود سلامتی وموفقیت عمومرا درخدمت بکشور ازخداوند قادر متعال خواستارم

آ_۲۰۹ **احمد آهی** (۸ر۱ر۳۶)

روان کاوی بشما یاد میدهد چطور روحیه عواطف خودتان، همسرتان، اولادتان، وآنطرفیانتان را بآسانی بشناسید

بقلم: خواجه نوری

آ_۲۸ ۳۹۲ ۲_۵

آگهی مناقصه شماره ۱

صنایع مصالح ساختمانی سازمان برنامه خرید ۵ قلم چوب مورد احتیاج کارخانجات سیمان درود ومنجیل را بمناقصه میگذارد•

داوطلبان میتوانند برك مشخصات وشرائط مناقصه را ازدفتر قسمت در خیابان استخر دریافت وپیشنهادات خودرا درمقابل اخذ رسید تا آخر وقت اداری روز ۲۰ر۱ر۳۶ بدفتر نامبرده تسلیم نمایند.

صنایع مصالح ساختمانی سازمان برنامه

آ_۳۱۰ ۱_۲

سرکار سرهنك خاتمی

باقلبی اندوهناك این مصیبت جانگداز راتسلیت عرض میکنم.

تنك چشمی قضا بین که یك شعله شمع
خواست پروانه بسوزد بخطا پروین سوخت

آ_۷۹۳ **سرهنك فردی**

سرکار سرهنك خاتمی

ورزشکاران ارتش مصیبت وارده رابسرکار تسلیت میگویند

رئیس شعبه ورزش_سرهنك ستاد حسین موحد سرگردمبین

آ_۲۷۱

مصیبت وارده را بعموم خانواده‌های موثقی_جمهری مخصوصا بآقایان جواد موثقی (خازن السلطان) حسن جمهری تسلیت میگوئیم.

حسن موثقی_سرهنك فتح اله موثقی افسر بازنشسته شهربانی

آ_۲۹

جناب سرهنك خاتمی فرمانده محترم تیپ شکاری

ازمصیبت وارده نهایت متأثر وسلامتی بازماندگان بخصوص سلامتی آن فرماندهی معظم را ازخداوند متعال خواهانم.

آ_۲۹۵ **حجت غلامی**

جناب سرهنك محمد خاتمی

ورزشکاران باشگاه «تهران جوان» درغم واندوه جنابعالی شریك بوده ومصیبت وارده را تسلیت عرض مینمایند.

آ_۳۳۳

مدیر باشگاه ورزشی تهران جوان - حسین فکری

مدیران وکارمندان شرکت سهامی ساختمانی رس مصیبت وارده رابسرکار سرهنگ خاتمی وجناب آقای مهندس خدیوی همکار عزیز تسلیت عرض مینمایند

شرکت سهامی ساختمانی رس **مهندس مهدی خواجوی_ عبدالحسین امیرسلیمانی**

آ_۳۱۷

جناب سرهنك خاتمی

بایکدنیا تاثر تأسف فوت ناگهانی همسر عزیزتان را تسلیت عرض نموده سعادت آن جناب وخاندان محترم را ازخداوند متعال خواستاریم.

محمدرضا و حمیدرضائی حریری

جناب سرهنك خاتمی

بایکدنیا تاسف واندوه مصیبت وارده را بآن جناب تسلیت میگوئیم

آ_۳۰۵ **کارمندان فروشگاه حریری**

درگذشت غمگسار فاضله هنرمند نصرت الملوك جهانبانی را بخانواده های محترم جهانبانی وشمش خصوصاً به تیمسار سرتیپ دکتر شمش همسر وفادارش تسلیت عرض مینمائیم **فروغ شب‌پره سرهنك شب‌پره**

آ_۳۱۳

درگذشت ناگهانی بانو پروین خاتمی رابخانواده‌های امامی (امام جمعه) خاتمی بخصوص بدوست عزیزم آقای مهندس خدیوی تسلیت میگویم

آ_۷۹۲ **مهندس دارابهشتی**

درگذشت جانگداز شادروان بانو پروین خاتمی را بازماندگان آن مرحومه بخصوص سرکار سرهنگ ستاد محمد خاتمی وفامیل محترم تسلیت عرض مینمایند.

آ_۳۴۵ **سرگرد خلیلی محسنین**

اینجانب وافسران تیپ ۲ مستقل زرهی مرکز مصیبت وارده را بسرکار سرهنگ ستاد محمد خاتمی تسلیت عرض مینمایند.

آ_۲۷۳ **فرمانده تیپ ۲ زرهی مرکز - سرتیپ روحانی**

باطلاع اقوام و آشنایان محترم میرساند: ساعت چهار بعد ازظهر روزشنبه دهم فروردین ماه ۱۳۳۶ مراسم چهلمین روز درگذشت **نسرین عزیز** برسرمزار آنمرحومه درامامزاده عبدالله برگذار خواهد شد.

آ_۲۹۹ **احمد معروفخانی - مهندس میرهادی عزیزی**

بانهایت تاسف فوت بزرك خاندان دزفولی مرحوم آقای میرعبدالرحیم دزفولی را باطلاع دوستان وآشنایان میرساند ختم آنمرحوم ازساعت ۹ صبح جمعه ۹ر۱ر۳۶ الی ساعت یازده همانروز در مسجدارك برپا خواهد بود

میرمهدی سلامت زاده (دزفولی)_ میرغفار دزفولی
میرمحمد دزفولی_ حسن دزفولی_ محمدعلی دزفولی
حسین دزفولی_ احمد کیانوش _ احمدعظیما _ سروان علی اصغر مصلح

آ_۳۲۷

بعموم بازماندگان آنمرحوم مصیبت وارده را تسلیت میدهیم

بمناسبت سال وفات مرحوم **مهین دخت سمیعی** مجلس تذکری از ساعت ۴ بعدازظهر روز دوشنبه دهم درمنزل شخصی کوچه میرشکار پشت بانکملی منعقد خواهد بود

حسن سمیعی _ نصرالله سمیعی _ کامران سمیعی _ ابراهیم نبیل سمیعی

آ_۳۳۵

خانواده‌های مجدی - قریب - نظام - صالحی وزیردفتری

باکمال تاسف درگذشت بانو شوکت مجدی متعلقه مرحوم سعید مجدی (منشی حضور) رادر آنکارا باطلاع دوستان واقوام میرساند مجلس ترحیم مردانه از ساعت ۹ صبح الی ۱۱ روزشنبه دهم فروردین درمسجد فخرالدوله وزنانه از ساعت ۴ تا ۶ بعدازظهر همانروز درمنزل آقای ابراهیم صالحی (حاج شجاع نظام) واقع در خیابان ایران اول سقاباشی برگذار خواهد شد

اسمعیل مجدی _ جمشید قریب _ سعیده قریب _ ابراهیم صالحی (حاج شجاع نظام) _ اسدالله نظام _ حمید مجدی _ دکتر نصرالله نظام _ دکتر ناصر صالحی مهندس منصور صالحی _ علی اصغر وزیردفتری _ مسعود مجدی _ یحیی مجدی _ علی اصغر مجدی

آ_۳۳۹

بخانواده محترم مجدی مصیبت وارده را تسلیت میدهیم.

آگهی های تسلیت

هوالباقی

درگذشت ناگهانی مرحوم حسین آرسته که ازجوانان دانشمند پاکدامن، خیرخواه بودند همه دوستداران وآشنایان آن شادروان را اندوهناك ساخته است• مصیبت وارده را بخاندان جلیل بنی مهدی بویژه آیت الله آقای شریف العلماء والد داغدیده آن مرحوم صمیمانه تسلیت میگوئیم•

فخرداعی گیلانی _ حسن عنایت _ علی جواهر کلام

آ_۲۳۶

جناب سرهنك خاتمی

بایکدنیا تاثر وتاسف فوت ناگهانی همسر عزیزتان را ازطرف کلیه کارمندان فنی باشگاه تسلیت عرض نموده سعادت آنجناب وخاندان محترم را از خداوند متعال خواستاریم.

آ_۳۰۱ **رئیس فنی باشگاه هواپیمائی کشوری سرگرد کلانتری**

بانهایت تاسف فوت ناگهانی جهانگیر تائیدی را در کویت باطلاع دوستان وآشنایان میرساند مجلس تذکر درروزهای جمعه وشنبه نهم و دهم فروردین ماه ازساعت ۳ بعدازظهر درمنزل علی تائیدی خیابان امیرآباد کوچه حوشنویسان دست راست درب پنجم طبقه سوم منعقد میباشد

خانزاده‌های تائیدی _ نبیل اکبر _ قدیمی _ عرفانی مودت _ افشار _ معینی

آ_۲۴۸

بازماندگان آنمرحوم تسلیت میدهیم

بدین وسیله درگذشت ناگهانی مرحوم مبرور عطاءالله اردلان عطاءالملك عموزاده خود را باطلاع اقوام ودوستان وهمشهریهای گرامی میرساند .

چون مجلس ختم مردانه در کردستان برپا میشود فقط مجلس ختم زنانه روزجمعه نهم فروردین ماه جاری «صبح وبعدازظهر» درمنزل بانو خدیجه اردلان همشیره آن مرحوم واقع در خیابان سیروس _سرچشمه کوچه مؤیداحمدی منعقد خواهد بود. آ_۲۸۵

امان اله اردلان

بخانواده محترم اردلان وعموم بازماندگان آنمرحوم مصیبت وارده را تسلیت میدهیم .

بمناسبت چهلمین روز درگذشت مرحوم عباس ناصری (ناصر دفتر) روزجمعه نهم فروردین مجلس یادبودی ازساعت چهار بعدازظهر درمنزل شخصی آنمرحوم واقع درخیابان ژاله منعقد است .

آ_ ۳۴۱ **خانواده ناصری**

بدینوسیله باطلاع عموم دوستان وهمکاران میرساند که مراسم شب ۷ **بانو پروین امیرخاتمی** درامامزاده عبدالله درمحل آرامگاه پدر از ساعت ۳ ونیم الی ۵ ونیم بعدازظهر روز جمعه ۹ر۱ر۳۶ برگزار خواهد بود.

آ_ ۲۶۷ **خدیوی - امیرخاتمی - امامی - ناصری**

فوت ناگهانی پدر عزیزمان آقای حسن احمدی اراکی را باطلاع اقوام و دوستان وآشنایان میرساند مجلس ترحیم از ۹ تا ۱۱ صبح جمعه درمنزل برگزار خواهد شد

محمدعلی احمدی _ محمدا حمدی _ مهدی احمدی حسین احمدی _ فرهنك احمدی _ غلامعلی مؤیدی

نشانی_ زندان قصر چهارراه امامی کوی گل منزل احمدی آ_۲۸۹

بعموم بازماندگان آنمرحوم مصیبت وارده را تسلیت میدهیم.

فقدان اسفناك مرحوم مغفور حاج محمدعلی فخار را باطلاع عموم میرساند مجلس تذکر روز جمعه ۹ر۱ر۳۶ ازساعت ۸ تا ۱۱ صبح درمسجد فخارها_ خیابان مولوی قنات آباد برقرار است آ_۳۰۷

اتحادیه صنف فخار

انالله وانا الیه راجعون

باکمال تاسف درگذشت آقای موسی سلامت همدانی را باطلاع فامیل وآشنایان میرساند مجلس ترحیم آنمرحوم بعداز ظهر شنبه ۱۰ فروردین از ساعت ۳ الی ۵ بعد از ظهر درمسجد ارك منعقد است مجلس زنانه در همان ساعت درمنزل آنمرحوم برقرار خواهد بود

عبدالحسین سلامت علی سلامت _ عبدالله سلامت نصرالله سلامت _ احمد سلامت _ محمود سلامت _ محمد سلامت

بازماندگان آنمرحوم مصیبت وارده را تسلیت میدهم آ_۳۲۹

بدینوسیله فوت مرحوم دکتر محمد دهلوی را در بهشهر باطلاع عموم فامیل و دوستان وآشنایان میرساند مجلس ختم زنانه درمنزل آن مرحوم در بهشهر و مجلس ختم مردانه از ساعت ۳ تا ۵ بعدازظهر روز شنبه دهم فروردین درتهران مسجد سلمان واقع درخیابان شهباز از طرف فامیل آنمرحوم برگزار میشود

خانواده_دهلوی_مرتضوی_حسینیان_صادقیان_خیام کربه _ اسکندری _ کلباسی

آ_ ۳۵۱

نخست‌وزیر مجارستان شدیداً به‌یوگوسلاوی حمله کرد

کادار در مسکو گفت: معاون رئیس جمهوری یوگوسلاوی در جریانات ضدانقلابی مجارستان همان نقشی را که دالس بازی میکرد بعهده داشت

دولت اتریش از ویزای گذرنامه وزیر کشور مجارستان خودداری کرد

مسکو- شب گذشته طی مجلس جشنی که بافتخار «یانوس کادار» نخست‌وزیر مجارستان در کاخ کرملین برپا شد «کادار» طی نطق شدید اللحنی یوگسلاوی حمله‌ور شده ونقشی را که این کشور درجریان انقلاب مجارستان بعهده داشت تشریح کرد.

کادار طی نطق خود گفت «کاردل» معاون رئیس‌جمهور یوگسلاوی همان‌ولی را که دالس وزیر امور خارجه ایالات متحده ورادیوی صدای امریکا درجریانات ضد انقلابی این کشور بازی میکردند بعهده داشت وباعلاقه‌مندی منتظر اجرای نظریات عناصر ارتجاعی بود.

پس از وی مارشال بولگانین نیز به روش برخی ازرهبران یوگسلاوی در جریان انقلاب مجارستان حمله کرد ولی درنطق خود اسمی ازمارشال تیتو رئیس جمهوراین کشور نیاورد.

بولگانین گفت عده‌ای از سران دولت یوگسلاوی و رهبران این کشور در جریانات مجارستان نقش تحریك آمیزی بازی کرده‌اند.

باآنکه نطق مارشال بولگانین بیشتر در اطراف حوادث مجارستان دور میزد معذلك بولگانین برای اولین بار فرصتی یافت تابعنوان رئیس دولت شوروی راجع به کنفرانس برمودا اظهار نظر کند.

وی شدیداً به‌این کنفرانس وتصمیمات متخذه آن حمله‌ور گردید ولی مطلب جدیدی اضافه‌بر آنچه‌دراین چندروز جرائد شوروی ورادیو مسکو دراین‌باره گفته‌اند ایراد نکرد.

بولگانین ضمن نطق خود گفت در کنفرانس برمودا پرزیدنت ایزنهاور ومك‌میلان نخست‌وزیر انگلیس برای خرابکاری وتحریك علیه کشور های کمونیستی به‌توطئه پرداخته‌اند.

(اسوشیتدپرس)

وین- دولت اتریش ازویزای گذرنامه «کنور کی ماروسان» وزیر کشور مجارستان که‌مصمم به شرکت در کنگره حزب کمونیست اتریش بود خودداری کرد.

ازطرف سفارت اتریش در بوداپست به‌وزیر کشور اطلاع داده شد که‌مسافرت وی در شرایط کنونی بخاك اتریش صلاح نمیباشد (اسوشیتدپرس)

سوریه

زد و خورد شدید در مرز سوریه و اسرائیل

پرواز هواپیماهای ناشناس بر فراز سوریه

دمشق- سخنگوی ارتش سوریه اعلام داشت شب گذشته دریك ناحیه مرزی سوریه واسرائیل زدوخورد وتیراندازی شدیدی بین سربازان طرفین در گرفته است. وی اضافه کرد که دراین حادثه سربازان سوریه تلفاتی وارد نیامده است.

محل حادثه درنزدیکی درباچه «حوله» وعلت وقوع آن تیراندازی پاسداران مرزی اسرائیلی بطرف سربازان سوریه بوده است. (رویتر)

«دروز آزاد»

دمشق- دیروز رسماً درسوریه اعلام شد که چند هواپیمای ناشناس اوراقی بامضای «دروز آزاد» درنواحی جنوبی این کشور پخش کرده‌اند. مقامات رسمی میگویند که این اوراق حاوی مطالب تحریك آمیزی علیه رژیم کنونی سوریه بوده وممکنست هواپیماهای مذکور ازطرف مراکز امپریالیستی اعزام شده باشند.

«دروز» که‌دراین اوراق از آن نام‌برده شده نام یك قبیله بزرك ونیرومند در جنوب سوریه میباشد. (رویتر)

اردن

نخست وزیر سودان وارد اردن شد

خبر ورود نیروهای سعودی به‌اردن تکذیب شد

عمان- رئیس‌دفتر مخصوص پادشاه اردن بهجت طلحونی دیروز باپیام مخصوص ملك حسین به‌شکری القوتلی رئیس‌جمهور سوریه بطرف دمشق حرکت کرد. مفاد پیام هنوز افشا نگردیده است. (خبرگزاری فرانسه)

نخست‌وزیر سودان درعمان

عمان - روز گذشته عبداله خلیل نخست‌وزیر سودان باتفاق وزیر خارجه خود به‌قصد یك مسافرت کوتاه باردن وارد عمان گردیدند. در فرودگاه سلیمان نابولسی نخست‌وزیر اردن واعضای کابینه‌وی از نخست وزیر ووزیر خارجه استقبال کردند.

عبداله‌خلیل اخیراً از عراق و کویت بازدید کرده وازفرد امذاکرات خودرا بادولت اردن درباره مسائل عمومی مربوط به‌اعراب آغاز خواهد کرد. (رویتر)

تکذیب

عمان- محافل نظامی اردن گزارشهائی رادائر براینکه‌واحدهای نظامی عربستان سعودی برای تحویل گرفتن بندرعقبه باردن هاشمی حرکت کرده‌اند تکذیب نمودند

لهستان نیروی نظامی خود را تقلیل میدهد

۴۴٫۵۰۰ نفر ازسربازان لهستان مرخص خواهند شد

ورشو - دولت لهستان اعلام کرد که ازشماره افراد نیروهای نظامی خود ۴۴٫۵۰۰ نفر خواهد کاست.

دولت شوروی و بعضی از کشورهای کمونیست اطلاع داده‌اند که مصمم هستند شمارهٔ افراد نیروهای مسلح خود را تقلیل دهند وچندی پیش ازطرف شوروی پیشنهادی تسلیم دول بزرك غربی گردید که درآن خاطرنشان شده بود کلیهٔ این کشورها یك‌سوم ازافراد نیرو های مسلح خود را مرخص کنند ولی این پیشنهاد مورد قبول دول بزرك غربی قرار نگرفت.

کارشناسان سیاسی ونظامی غرب در آنموقع اعلام کردند که‌تنها باتقلیل یك سوم ازافراد نیروهای نظامی نمیتوان باجرای برنامه تقلیل سلاحها ونیروهای نظامی امیدوار بود.

اعلامیه صادره ازطرف دولت لهستان همچنین حاکیست که‌دولت مزبور تاکنون دوبار نیروهای نظامی خود را تقلیل داده و ۹۷٫۰۰۰ نفر ازسربازان خود را مرخص کرده‌است.

مقامات لهستانی خاطرنشان کرده‌اند که علت تقلیل افراد نیروهای نظامی لهستان آنستکه ایندولت مایلست حتی‌المقدور باجرای برنامه تقلیل سلاحها ونیرو های نظامی درجهان کمك کند وموجبات استقرار مناسبات دوستانه وصلح آمیز را باسایر ملل فراهم آورد.

مقامات مزبور اضافه کرده‌اند که‌این امر باقتصادیات لهستان نیز کمك خواهد کرد وسبب خواهد شد که‌ایندولت هزینه های نظامی خود را بکاهد وبودجه های آنرا بمصرف اجرای برنامه‌های توسعه اقتصادی برساند. (رویتر)

نخستین آزمایشگاه اتمی مصر

قاهره- نخستین لابراتوار اتمی که توسط روسیه شوروی بمصر داده شده ازماه آینده شروع بکار خواهد کرد اولین قسمت لوازم لابراتوار مذکور ازمسکو حمل گردیده وساختمان آزمایشگاه درقسمت شمالی قاهره ازهرحیث آماده گردیده‌است

آیزنهاور میگوید ورود نیروی عربستان بعقبه امر مهمی نیست

وی ازتفسیر معنای اعزام نیروی نظامی عربستان سعودی بعقبه خودداری کرد- مطالعاتی راجع بموضوع عدم توانائی موقتی رئیس جمهوری در انجام وظائفش صورت گرفته است و نتیجه این مطالعات بزودی بکنگره ارسال خواهد شد

رئیس جمهوری امریکا با تقلیل میزان کمك خارجی آمریکا مخالفت کرد

واشنگتن- پرزیدنت آیزنهاور رئیس جمهوری آمریکا در کنفرانس مطبوعاتی هفتگی خود اظهارداشت که گمان نمی کند که موضوع اعزام نیروی نظامی ازعربستان سعودی به‌بندرعقبه واقع در خاك اردن تاآنجا که مربوط بعبور و مرور کشتیها درخلیج باشد حائز اهمیت زیاد بتواند باشد.

محاصره اسرائیل

بعضی از خبرنگاران درباره این موضوع واقدام کشورهای عرب برای محاصره دریائی اسرائیل درخلیج عقبه ازپرزیدنت آیزنهاور سئوالاتی کردند.

رئیس جمهوری آمریکا درپاسخ اظهار داشت که جنك اعصاب متضمن هرج و مرج واغتشاش وحمله میباشد. وی خاطرنشان ساخت که عبور و مرور کشتی‌ها درخلیج عقبه وقتی که‌درست موردبررسی قرار گیرد معلوم میشود وقتی کشتیهائی دراین خلیج بحرکت درآیند بیشتر بسواحل شرقی یعنی سواحل اسرائیل نزدیك هستند. رئیس جمهوری آمریکا ازاینکه ورود نیروی نظامی عربستان سعودی به‌بندرعقبه چه معنائی دارد خودداری کرد وگفت در این‌باره نمیتواند چیزی بگوید. ولی راجع باینکه این امر دارای چه اثراتی خواهد بود وی گفت که گمان نمیکند ورود نیروی عربستان به‌بندر عقبه اهمیت زیادی داشته باشد. درباره مسائل مربوط بخاورمیانه فقط همین سئوال ازرئیس جمهوری آمریکا پرسیده شد.

وضع رئیس جمهوری

رئیس جمهوری گفت که دستور داده مطالعاتی درباره مقررات قانون اساسی در مورد عدم توانائی موقتی شخص رئیس‌جمهوری درانجام وظائف ریاست جمهوری صورت گیرد و نتیجه این مطالعات را بزودی به کنگره خواهد فرستاد تامعلوم شود که آیا اعضای کنگره پیشنهادهائی درباره این تحقیقات ومطالعات دارند یانه یکی دیگر ازموضوعات مهمی که ازطرف پرزیدنت آیزنهاور در کنفرانس مطبوعاتی موردبحث قرار گرفت موضوع کمك نظامی آمریکا بسایر کشورها بود.

مشارالیه خاطرنشان کرد که‌بعضی‌ها بااعطای کمك ازطرف آمریکا سایر دول مخالفت کرده‌اند ولی این مخالفت بیمورد میباشد ودولت آمریکا نباید از میزان کمك خارجی خود بکاهد.

کمك امریکا

وی اضافه کرد که‌اعطای کمك اقتصادی وفنی ونظامی ازطرف امریکا بکشورهای جهان سبب تقویت بنیه اقتصادی ونظامی این کشورها خواهد گردید وامریکا درنظر دارد همچنان این کمك را ادامه‌دهد.

بموجب پیشنهاد رئیس‌جمهوری امریکا قرار است درسال مالی آینده که ازماه ژوئیه آغاز خواهد شد. مبلغ دویست میلیون دلار تنها بکشورهای خاورمیانه کمك اعطا گردد.

بااظهاراتی که ازطرف رئیس‌جمهوری امریکا در باره کمك خارجی صورت گرفته معلوم میشود که فعالیت مخالفین این کمك وآنهائیکه معتقدند ازمیزان کمك خارجی امریکا باید کاسته شود بجائی نخواهد رسید.

رئیس جمهوری امریکا باردیگر از نتایج کنفرانس برمودا اظهار خوشوقتی کرد. (اسوشیتدپرس)

اعتصاب دانشجویان فرانسه

پاریس- قسمت اعظم یکصدو هفتاد هزار دانشجوی فرانسوی در دانشگاه های فرانسه ازدیروز دست باعتصاب عمومی زده‌اند تادولت فرانسه را وادار باضافه کردن کمك‌ها وبورسهای تحصیلی کنند.

دیروز بعد ازظهر دانشجویان درتمام شهرهای فرانسه که دارای دانشگاه است دست بتظاهرات زدند (خبرگزاری فرانسه)

اسرائیل بخلیج عقبه ناوگان جنگی میفرستد

مصر حاضر است اختلافات مربوط به کانال سوئز را از طریق حکمیت حل کند

انگلیس توسط هامرشولد پیشنهادهای جدیدی بمصر کرده بود ولی هنوز جوابی بلندن داده نشده است

اورشلیم- منابع موثق اسرائیل دیشب خاطرنشان ساختند که دولت اسرائیل بدولتهای آمریکا وانگلستان اطلاع داده که بیش ازاین حاضر نیست منتظر تصمیمات آنها در مورد خلیج عقبه باشد وبلکه شخصاً کشتیهای خود را همراه ناوگان جنگی باین خلیج اعزام خواهد داشت.

منابع مذکور افزودند که دولتهای آمریکا وانگلستان باسرائیل توصیه کرده‌اند که از اتخاذ چنین تصمیمی درموقعیکه مذاکراتی در قاهره در این زمینه انجام میگیرد خود داری کند.

دولت آمریکا قبل ازاینکه نیرو های اسرائیل خاك مصر را تخلیه کند بدولت اسرائیل اطمینان داد که وسائل آزادی عبور ومرور کشتیهای آن کشور را درخلیج العقبه فراهم خواهد آورد و بهمین منظور ممکن است آمریکا یك کشتی خود را باین خلیج اعزام دارد وباین وسیله آزادی خلیج مذکور را اعلام نماید.

ازطرف دیگر محافل اسرائیل اظهار میدارند که ایالات متحده کماکان باسرائیل فشار وارد میآورد که بااستقرار نیروهای پلیس صلح در دوطرف خط متارکه یعنی هم درخاك مصر وهم در خاك اسرائیل موافقت کند.

ولی مقامات اسرائیل میگویند که درصورت استقرار نیروهای سازمان ملل متحد دراین مواضع فدائیان عرب عملیات خود را علیه اسرائیل توسعه خواهند داد.

محافل رسمی اسرائیل اظهار نظر میکنند که داك هامرشولد در مذاکرات خود باسرهنگ عبدالناصر با شکست روبرو شده وتوانسته است رئیس جمهوری مصر را وادار سازد که باآزادی کشتی رانی درخلیج عقبه موافقت نماید.

لندن - سخنگوی وزارت امور خارجه انگلیس اظهارداشت اخبار وشایعات دائر براینکه انگلستان باشش اصلی که ازطرف سازمان ملل متحد برای حل مسئله کانال سوئز پیشنهاد شده موافقت ندارد بی‌اساس میباشد ودولت انگلستان معتقد است که باجرای این اصول میتوان موجبات حل مسئله کانال سوئز را فراهم کرد.

توضیحات سخنگو

مشارالیه در یك کنفرانس مطبوعاتی راجع بتفسیر های بعضی ازجرائد در باره مذاکرات رهبران آمریکا و انگلستان در کنفرانس برمودا توضیحاتی داد. بعضی ازجرائد نوشته بودند که پرزیدنت آیزنهاور رئیس جمهوری آمریکا وهارولدمك‌میلان نخست‌وزیر انگلستان دربرمودا موافقت کرده‌اند که کانال سوئز ازطرف مقامات مصری اداره شود و کشتی‌هائی که‌ازاین کانال عبور میکنند بدولت مصر عوارض بپردازند سخنگوی وزارت امور خارجه انگلیس گفت همانطور که ازطرف انگلستان وآمریکا وفرانسه و نروژ پیشنهاد شده نیمی ازعوارض بایستی در بانك بین‌المللی بودیعه گذاشته شود و نیم دیگر بمصر داده شود.

وی اضافه کرد که انگلیس بوسیله داگ هامرشولد دبیر کل سازمان ملل متحد پیشنهادهائی طرح کرده ولی هنوز مصر باین پیشنهادهای جدید پاسخ نداده است.

راه حل موقتی

پیشنهاد چهاردولت مزبور درواقع یك راه حل موقتی است تااینکه یك راه حل قطعی برای مسئله کانال سوئز پیدا شود.

ازوی سئوال شد که آیا درباره مذاکرات اخیر هامرشولد باسرهنك جمال عبدالناصر رئیس جمهوری مصر درقاهره گزارشی به دولت انگلستان رسیده‌است؟

مشارالیه درپاسخ گفت که اخباری درباره این مذاکرات بلندن رسیده ولی هنوز انگلستان جزئیات این گفتگوها را موردبررسی قرار نداده‌است.

اصول ششگانه مزبور درماه اکتبر گذشته ازطرف شورای امنیت سازمان ملل متحد اعلام گردیده وبموجب آن اداره امور کانال سوئز باید عاری ازهر گونه سیاست دول باشد واین امور بدون مداخله سیاسی هر دولتی صورت گیرد. (رویتر)

توافق نظر فرانسه وانگلیس

پاریس- کریستیان پینوو زیر امور خارجه فرانسه اعلام کرد که بین فرانسه و انگلستان درمورد حل مسئله کانال سوئز توافق نظر کامل وجود دارد. وی گفت در مذاکراتی که چندی پیش بامقامات دولت امریکا در واشنگتن بعمل آورده توافق شده که درصورت شلیك توپهای مصری بطرف کشتی‌های اسرائیل در خلیج عقبه اسرائیل حق داشته باشد باین شلیك پاسخ دهد و بعدا امریکا بفرانسه اطلاع داد که سیاست آمریکا باتصمیماتی که ازطرف سازمان ملل متحد اتخاذ شود مطابقت خواهد داشت وی اضافه کرد که بین فرانسه وانگلستان درمورد نحوه حل مسئله کانال سوئز و ترتیباتی که بایستی برای عبور ومرور کشتیها ازکانال مزبور داده شود توافق نظر وجود دارد. وی گفت ادعای مصر دائر براینکه بین ایندولت واسرائیل حالت جنك وجود دارد ومصر میتواند از عبور کشتی های اسرائیل از خلیج عقبه جلوگیری کند بی‌اساس میباشد ودر صورتیکه این حق برای مصر محفوظ باشد اسرائیل نیز حق خواهد داشت که پس ازشلیك مصریها بطرف کشتیهای اسرائیل جنك را بامصر آغاز کند.

(اسوشیتدپرس)

حکمیت

بلگراد - شب گذشته خبرگزاری یوگسلاوی ازقاهره گزارش داد که دولت مصر حاضر شده است اختلافات خود را با کشورهای استفاده کننده از کانال ازطریق حکمیت حل نماید.

اعلامیه این خبرگزاری همچنین حاکی ازآنست که دولت مصر موافقت کرده برای تضمین حسن جریان اداره کانال سوئز ۲۵ درصد ازدرآمد حاصله از حق‌العبور کشتیها را بحساب مخصوصی نگهداری کند وبعلاوه بیکی ازبانك های مصری اختیار بدهد که حق‌العبور رفت وآمد درکانال سوئز را جمع آوری نماید.

خبرگزاری یوگسلاوی خاطرنشان میسازد که دولت مصر اکنون درنظر دارد که تصمیمات خود را دراین باره طی بیانیه‌ای رسماً اعلام دارد وپیش نویس این بیانیه درحال حاضر باطلاع برخی از نمایندگان کشورهای مختلف وازجمله نماینده یوگسلاوی رسیده است. (اسوشیتدپرس)

بازگشت هامرشولد

بیروت - داك هامرشولد دبیر کل سازمان ملل متحد که اخیراً درقاهره با سرهنك جمال عبدالناصر رئیس جمهوری مصر درباره مسئله کانال سوئز مذاکراتی بعمل آورده باهواپیما از بیروت بسوی نیویورك مقر سازمان ملل متحد درهسپار گردید

مشارالیه دربمدت یکساعت ونیم توقف خود دربیروت باژنرال بورنز فرمانده نیروی ملل متحد که‌اورا تا بیروت مشایعت کرده بود وهمچنین باجان‌مك کلوی مشاور عالی هیئت راه گشائی کانال سوئز مشاوره بعمل آورد.

عملیات راه گشائی کانال سوئز بخوبی پیشرفت دارد ودیروز دو کشتی هلندی بظرفیت ۴۹۹ ودیگری بظرفیت ۲۴۲۵ تن که‌یونانی بود ازسوئز گذشته ووارد کانال گردیده‌اند. (رویتر)

منون ومسئله سوئز

دهلی- کریشنامنون وزیر مشاور هند اظهارداشت که‌دولت مصر باقدام اسرائیل در ارجاع مسئله کانال سوئز بدیوان دادگستری بین المللی اعتراض نکرده است.

وی طی نطقی در مجلس عالی هند گفت که‌دولت اسرائیل مدعی است که کشتی‌هایش حق دارند ازکانال سوئز عبور کنند وبرای اثبات این حق بدیوان دادگستری بین المللی مراجعه کرده است وصرفنظر ازهر گونه تعصب سیاسی دادگاه بین المللی صلاحیت دارد در باره اینموضوع حکم بدهد.

وی خاطر نشان کرد که دولت مصر معتقد است که‌درحال جنك با اسرائیل میباشد وبهمین جهت حق دارد ازورود کشتیهای مصری بخلیج عقبه و کانال سوئز جلوگیری کند واین امر مطابق بامقررات قرارداد ۱۸۸۸ کانال سوئز میباشد.

منون درپایان اظهارداشت که بنظر دولت هند وجود این اختلافات بعلت تفسیرهای گوناگونیست که‌ازقرارداد ۱۸۸۸ بعمل آمده وتنها دیوان دادگستری بین‌المللی میتواند راجع باین امر قضاوت کند (رویتر)

کشتیرانی درخلیج عقبه

بیروت- رادیو عمان دربرنامه دیروز خود ازقول منابع مصری اطلاع داد که دولت مصر براین عقیده است که‌آزادی عبور ومرور کشتیهای اسرائیلی درخلیج عقبه هنگامی میسر خواهد بود که موافقت دولت عربستان سعودی نیز جلب شود زیرا قسمت عمدهٔ سواحل دست راست ترعه تیران که‌بخلیج عقبه منتهی میگردد درتصرف سعودی میباشد دولت عربستان سعودی اعلام کرده که باآزادی رفت وآمد کشتیهای اسرائیلی درخلیج عقبه مخالفست.

لوله نفت

پاریس- لوی اشکول وزیر دارائی اسرائیل که‌اکنون درپاریس میباشد اظهارداشت که تایکهفته دیگر برای اجرای طرح مربوط باحداث لوله نفت دراسرائیل اقدام مؤثر بعمل خواهد آمد.

وی گفت که دولت اسرائیل درنظر دارد یك لوله نفت از خلیج عقبه تادریای مدیترانه بکشد ودراین صورت لازم نیست که کشتیهای نفت کش راه طویلی را برای رساندن نفت خام باسرائیل وحمل مواد دیگر نفتی ازاسرائیل بسایر نقاط بپیمایند. مشارالیه درباره اینطرح با کریستیان پینوو زیر امور خارجه فرانسه درکاخ وزارت خارجه فرانسه مذاکره بعمل آورد وازقرائن چنین معلوم میشود که‌دولت فرانسه درنظر دارد دراین مورد باسرائیل کمك فنی بدهد. (رویتر)

ریچاردز وارد کراچی شد

کراچی- ریچاردز نماینده مخصوص پرزیدنت آیزنهاور برای مذاکره بامقامات دولتی پاکستان درباره طرح خاورمیانه رئیس جمهوری امریکا بعدازظهر دیروز وارد کراچی شد.

ریچاردز طی نطق کوتاهی که‌در فرودگاه ایراد کرد ازنقشی که کشور پاکستان درحفظ صلح و درامور دفاعی مشترك جهان ایفاء کرده تمریف وتمجید نمود وگفت طرح پرزیدنت آیزنهاور صلح وامنیت خاورمیانه را تضمین میکند (رادیو کراچی)

انگلستان سه‌بمب اتمی و هیدروژنی در اقیانوس آرام منفجر خواهد کرد

لندن- روزنامه منچستر گاردیان درشماره امروز خود نوشته است که بریتانیا در ماههای مهوژوئن دست کم سه‌بمب هیدروژنی در جزیره کریسمس منفجر خواهد کرد.

همین روزنامه میافزاید بخبرنگارانیکه‌برای دیدن این آزمایشها دعوت شده‌اند اجازه داده نخواهد شد دراولین انفجار حاضر شوند فقط تماشای انفجار های دویم وسویم برای خبرنگاران آزاد است. (رویتر)

«آگهی مناقصه آسفالت خیابانهای شهر مهاباد»

سازمان برنامه عملیات اسفالتکاری خیابانهای شهر مهاباد را باشرایط زیر ازطریق مناقصه به‌مقاطعه‌واگذار مینماید.

۱- شرکتهای مقاطعه‌کاری میتوانند دراین مناقصه شرکت نمایند که‌نام آنها درصورت طبقه‌بندی بمقاطعه‌کاران سازمان برنامه درج شده باشد

۲- داوطلبان برای اطلاع ازاسفالت کاری مزبور ودریافت اسناد مناقصه میبایستی بدفتر مؤسسه مهندسین مشاور جیکوف واقع درخیابان پهلوی بین تخت‌جمشید وشاهرضا نزدیك چهارراه تخت جمشید مراجعه و درمقابل پرداخت مبلغ ۱۲۰۰ ریال بصندوق موسسه جیکوف نمونه قرارداد را دریافت و پس ازاطلاع کامل ازمیزان ومدت تحویل و سایر شرایط فنی ومالی کار پیشنهاد خود را تسلیم نمایند

۳- پیشنهاد دهندگان بایستی مبلغ ۱۵۰٫۰۰۰ ریال بعنوان سپرده دربانك اعتبارات صنعتی تودیع ورسید بانکی و یاضمانت نامه‌بانکی بهمان مبلغ که مدت آن کمتر ازسه‌ماه نباشد ضمیمه پیشنهاد خود نمایند تاهرگاه برنده مناقصه ازپیشنهاد خود عدول نماید سپرده بنفع سازمان برنامه ضبط گردد.

۴- پیشنهادها بایستی بنوعی که دریرك شرایط قید شده تنظیم و تاساعت ده صبح روز شنبه هفدهم فروردین ماه ۱۳۳۶ بدفتر مؤسسه مهندسین مشاور جیکوف درمقابل اخذ رسید تسلیم گردد. پیشنهادهای مبهم ومشروط وفاقد سپرده ویاپیشنهادهائی که‌برخلاف دفترچه شرایط عمومی وخصوصی و سایر مدارك مناقصه تنظیم شده باشد وهمچنین پیشنهادهائیکه دیرتر ازموعد مقرر برسد ترتیب اثر داده نمیشود.

۵- پیشنهادهای رسیده دوساعت ۱۱ صبح همانروز دردفتر قسمت عمران شهرستانهای سازمان برنامه بانظر کمیسیون مربوطه بازوقرائت میشود حضور پیشنهاددهندگان ویانمایندگان آنها درجلسه آزاد بوده و کمیسیون مربوطه درورد یاقبول یك ویاکلیه پیشنهادات مجاز است.

سازمان برنامه

۳-۲ — آ-۳۸۰۸۶

آگهی مزایده

اداره کل گمرك مقدار ۱۳۰۰۰۰ جفت باشنه لاستیکی کفش ازطریق مزایده کتبی بفروش میرساند.

طالبین میتوانند بامراجعه باداره حراج کل گمرك (اول باغ ملی) کالا را ملاحظه وبرك شرایط مزایده ومشخصات نوع کالا را دریافت وتا آخر ساعت اداری روز ۲۵٫۱٫۱۳۳۶ پیشنهاد خود را لاك ومهر شده باداره دفتر کل گمرك درمقابل اخذ رسید تسلیم نمایند. پیشنهادات رسیده درساعت ۱۰ صبح روز بعد باز وخوانده خواهد شد.

رئیس اداره حراج کل گمرك - همراز

۲-۲ — آ-۳۹۰۷۴

چون ایام عیدرا عازم تهران میباشم بدینوسیله تبریکات عیدنوروز را صمیمانه تبریك وتهنیت عرض نموده ازسروران کرام ودوستان ارجمند که‌موفق بزیارت حضوری وعرض شادباش نگردیدم پوزش طلبم سعادت وسلامت همگان را ازخداوند خواهانم. پدرپهلوی: غلامرضا محلی

آ-۲۶۰

پنجمین کتاب ازداستانهای

شیده

ح. م. حمید

اثر

حسینقلی مستعان

پس‌فردا (شنبه‌دهم فروردین) به بهای ۱۰ ریال منتشر میشود

آ-۲۶۱

ازسالن مجلل وآشپزخانه مجهز هتل کاروان

برای پذیرائیها ومهمانیها استفاده فرمائید.

دررستوران هتل کاروان همیشه بهترین اغذیه که تحت نظر متخصصین تهیه شده در اختیار مشتریان محترم میباشد - مخصوصا

روز های جمعه مرتباً چلو کباب عالی

حاضراست از فرصت استفاده فرمائید.

نشانی: خیابان کوشك تلفن ۳۴۳۱۱ - ۳۴۳۱۲

آ-۲۳۴

آگهی مزایده

اداره کل گمرك مقدار ۱۱۰ کیلو پارچه پشمی جمعاً ۱۵۳٫۱۰ متر از طریق مزایده کتبی بفروش میرساند.

طالبین میتوانند بامراجعه باداره حراج کل گمرك (اول باغ ملی) کالا راملاحظه وبرك شرایط مزایده ومشخصات نوع کالا را دریافت وتا آخر ساعت اداری روز ۱۵٫۲٫۱۳۳۶ پیشنهاد خود را لاك ومهر شده باداره دفتر کل گمرك درمقابل اخذ رسید تسلیم نمایند. پیشنهادات رسیده درساعت ۱۰ صبح روز بعد باز وخوانده خواهد شد.

رئیس اداره حراج کل گمرك - همراز

۲-۲ — آ-۳۹۰۷۶

آگهی شرکت چای

چون طبق دستور سازمان برنامه مقرر است شرکت چای بمنظور خرید برگ سبز از باغداران تعدادی کارخانجات چایسازی در سال ۱۳۳۶ اجاره و بهره‌برداری نماید بدینوسیله باطلاع میرساند که شرکت سهامی چای سازمان برنامه کارخانجات مزبور را طبق مشخصات وشرایط خاص اجاره خواهد نمود لذا ازصاحبان ومدیران عامل کارخانجات چایسازی که حاضر باشند کارخانه خود را بشرکت اجاره دهند تقاضا میشود شخصاً یا نماینده‌گان تام‌الاختیار خود را حداکثر تا آخر روز دهم فروردین ۱۳۳۶ بمحل شرکت چای واقع در خیابان قوام‌السلطنه معرفی ومراجعه وباملاحظه برگ شرایط ومشخصات درصورت توافق نسبت باجاره کارخانه خود اقدام لازم بعمل آورند.

شرکت سهامی چای سازمان برنامه

۳-۳ — آ-۳۹۲۳۳

ایران وایتالیا یك قرارداد برای

بقیه‌ازصفحه اول

رم-آسوشیتدپرس-شرکت نفت ایتالیا یك‌قرار داد آزمایشی برای جستجوی منابع‌جدیدنفت در ایران‌با شرکت ملی نفت ایران‌منعقد کرده است.

طبق‌این قرارداد شرکت‌مذکور ۲۰میلیون‌دلاربرای‌این‌موضوع‌تخصیص خواهدداد.

چنانچه‌نتیجه‌اکتشافات‌شرکت مثبت‌وازنظر تجارتی قابل‌استفاده بود ۷۵درصد ازمنافع‌حاصله طبق‌این‌قرار داد متعلق‌بشرکت‌ملی‌نفت‌ایران‌و۲۵ درصد متعلق بشرکت‌ایتالیائی‌خواهد بود.

طبق‌مفاد این‌قرار داد چنانچه فعالیتهای اکتشافی‌شرکت‌ایتالیائی بنتیجه‌برسد۵۰ درصد ازهزینه‌ای‌را که دراین‌راه‌صرف کرده‌دریافت‌خواهد داشت‌والا ازاین‌بابت چیزی دریافت نمیکند.

خبرگزاری‌بیمه‌رسمی‌ایتالیائی«آنسا» انعقادچنین‌قراردادی راتائید کرده‌ولی توضیحی‌درباره‌آن نداده‌است ولی‌یك نسخه‌ازاین‌قراردادتوسط‌منابع‌ایرانی‌در اختیارخبرنگارخبرگزاری‌اسوشیتدپرس گذارده شده است.

دراین‌قراردادهیچ اشاره‌ای به این مطلب که‌چاههای اخیراکتشاف شده نفت قم‌وحوزه مربوط بآن درحدود منطقه عملیات‌این کمپانی‌قرار گرفته نشده‌است‌وممکنست‌این‌منطقه‌نیزجزء سه ناحیه‌که بشرح زیربرای‌شروع عملیات‌اکتشافی پیش‌بینی‌شده‌قلمداد گردد.

۱- ۵۶۰۰ کیلومترمربع درنواحی شمالی‌خلیج‌فارس

۲- ۱۱۳۰۰ کیلومترمربع درقسمت شرقی‌جبال‌زاگرس

۳- ۶۰۰۰ کیلومترمربع در طول سواحل‌خلیج عمان

محافل‌نزدیك بمقامات دولت‌ایران اظهارعقیده میکنند که ناحیه شرقی جبال زاگرس ممکن‌است‌شامل‌حوزه نفت‌قم‌نیزبشود

ولی‌کارشناسان مربوطه بعیده‌میدانند که دولت‌ایران باتعمیم‌قرارداد‌بمنطقه نفت‌قم‌نیزموافقت‌نمایند.

روزنامه‌نیویورك هرالدتریبون‌نیزدر آخرین‌شماره‌خودبه‌مبنای گزارش‌هائی که‌ازلندن بدست‌آورده می‌نویسد:

کورپوراسیون نفت ایتالیا «انت نازیونال‌ایدروکاربوری» که تحت‌نظر دولت‌ایتالیاادارمیشودطبق گزارشهای واصله قراردادی بادولت ایران برای استخراج منابع‌نفتی جدیدالاکتشاف قم‌در۱۰۰ میلی‌جنوب تهران منعقد ساخته‌است.

بقراراطلاعاتی که‌ازرم‌به‌لندن‌رسیده شرکت‌مذکور کەسالها کوشش‌داشته سرمایه‌های‌نفتی‌آمریکارادرایتالیاتحریم نمایدموفق‌به انعقادقراردادی بادولت ایران گردیده که‌طبق‌آن‌شرکتی‌بین دو کشورتشکیل‌خواهدشددراین‌شرکت ۵۱درصد ازسهام‌متعلق به‌ایتالیاو ۴۹ درصدازسهام متعلق‌به شرکت‌ملی‌نفت ایران‌به‌نمایندگی‌دولت‌این کشورخواهد بود.

چاههای‌نفت‌قم در نزدیکی‌یك یك‌شهرقدیمی ومذهبی که بهمین‌نام خوانده‌میشود قراردارد وبقرار اطلاع بطوراعجاب آمیزی ازنظرنفت غنی میباشد.

قراردادی که دراین‌زمینه‌بین‌ایران وایتالیا انعقادیافته بایستی درپارلمان ایران بتصویب‌برسد ومقامات‌شرکت نفت ایتالیائی‌عقیده‌دارندپارلمان‌ایران این‌قراردادرا تصویب‌خواهد کردمگر آنکه اقدامات خارجی مانع‌ازانجام این‌امر گردد.

شرکت‌ایتالیائی‌مذکور درنظر دارد یك‌لوله‌نفتی بطول‌هزارمیل (۱۶۰۰ کیلومتر)ازقم به‌بندراسکندرون‌واقع درکنار دریای‌مدیترانه درخاك‌ترکیه بکشد.

هفته‌گذشته «نریکومانی‌مدیر کل» شرکت ایتالیائی مسافرتی بتهران کرده وترتیبات نهائی‌انعقادقراردادرا که‌اکنون‌متن‌آن‌برای«آنتونیوسگنی» نخست وزیر ایتالیا ارسال گردیده داده‌است.

انجام این‌نظریه بمنزله‌اولین‌فعالیت عملی دولت‌ایتالیا برای‌شرکت‌درتولید محصول نفت خام خاور میانه بشمار میرود.

شرکت‌موردنظر که‌برای این‌منظور تشکیل‌خواهدشد ۷۰درصد از منابع را بدولت‌ایران و۳۰درصدبقیه‌را به شرکت ایتالیائی‌خواهدداد واین‌مسئله باترتیب معمولی تقسیم‌منافع‌در کشور های‌خاورمیانه وامریکای‌لاتین که‌نسبت آن ۵۰درصد برای‌طرفین‌میباشدتفاوت فاحش‌دارد.

دراین قرارداد پیش‌بینی شده‌است که مؤسسه «جیپ‌مینرارپا» بعنوان همکار ومعاضد شرکت‌نفت ایتالیائی تمام لوازم وتجهیزات مربوطه برای حفاری‌وهمچنین ماشین‌های موردلزوم رادراختیار شرکت‌بگذارد.

بقراراطلاع ایتالیا ازدولتین آمریکا وانگلستان تقاضا کرده است که این کشوررادرتولیدمحصول‌نفت‌خام‌خاورمیانه سهیم‌سازد وخاطرنشان ساخته‌چنانچه دولتین‌مذکور حاضرشوند ایتالیا رادر کنسرسیومیکه نفت‌آبادان وجنوب ایران‌راادارە میکنند شرکت دهندازچاه‌نفت‌قم دست‌خواهد کشید بموجب گزارشهائیکه رسیده‌این‌تقاضا ردشده است.

چاههای‌نفت‌قم‌درسال۱۹۵۱ودرزمان حکومت دکترمصدق توسط‌یك‌گروه اززمین‌شناسان سویسی که در خدمت شرکت ملی‌نفت ایران‌بودند کشف گردید.

سال گذشته ازیکی ازچاههای این ناحیه نفت بارتفاع۱۲۰۰پا فوران کرد و ۴۰ روز تمام روزانه معادل ۱۲۰۰۰تن نفت ازاین چاه خارج میشد.

به‌عقیده‌بعضی ازمتخصصین چاه‌های نفت‌قم‌ممکنست بزرگترین‌منابع‌نفتی خاورمیانه باشد.

در دنبال گزارشهای فوق امروز خبرنگارما بایك مقام مطلع تماس گرفت وازوی درموردصحت‌وسقم‌این گزارشها سئوال کرد.

مقام مزبور گفت:

مذاکراتی که‌بین‌شرکتهای‌ایتالیائی ومقامات دولتی ایران جریان دارد مربوط بفروش سدی ۱۲ولیم سهم ایران ازمحصول نفت جنوب‌است که طبق‌قراردادی که باکنسرسیوم‌منعقد شده دولت‌ایران میتواند این سهم‌را بهرنحوی که صلاح بداندبفروشد.

درمورد نفت‌قم باید گفت که‌پیشنهاد های مختلفی در اینمورد بمقامات ایرانی رسیده‌است ولی‌اصولا نظردولت ایران‌اینست که‌نفت‌قم‌را باسرمایه‌خود ودرصورت لزوم باپیش‌فروش کردن نفت‌آنجا استخراج کند و بفروش برساند.

در نظراست بزودی یك یالایشگاه دومیلیون‌تنی‌نیز در منطقه نفت قم تاسیس گردد.

فعلا مطالعاتی درجریان‌است‌تاروشن شود که میزان‌نفت قم‌چقدراست‌وحجم تاسیساتی که‌بایدایجاد گرددتاچه‌اندازه بایدباشد.

درمورد نفت فلات‌قاره هیچیك از مذاکرات مقدماتی هنوزبمرحله‌قابل اعلام نرسیده است.

با قلبی افسرده‌وروحی پژمرده درگذشت ناگهانی جهانگیر تائیدی را بجناب آقای علی تائیدی‌و خانواده‌محترم‌و کلیه دوستان تسلیت عرض نموده دوام وبقای بازماندگان‌را ازدرگاه احدیت مسئلت مینمائیم

شرکت‌عمرانی‌سینا

اصفهانی-معتمدی-ابراهیمی-افشار-آفاق-ناصری

خلیلی-ناصر معتمدی

آ-۲۵۰

جناب سرهنك محمد خاتمی

بانهایت تأثرمصیبت واردەرا به‌فرمانده محترم‌خود تسلیت‌عرض‌مینمایم.

ستوان‌یکم فریبرز پایور

آ-۲۶۹

جناب سرهنك محمد خاتمی

مرگ جانگدازهمسرارجمندتان را قلباً تسلیت عرض کرده و سلامتی شمارا ازخداوندمتعال‌مسئلت‌دارم.

مهندس اسد فتح‌الله زاده

آ-۲۷۵

آدنائر صدراعظم آلمان امروز وارد تهران شد

بقیه ازصفحه‌اول

یك دختر کوچك دسته گلی به دکتر آدنائر تقدیم می کند

پرچم‌های سه‌رنگ آلمان‌و ایران‌بر فراز آشیانه‌هادراهتزازبودوخبرنگاران وفیلم‌برداران آلمانی که قبلا بایران آمده‌بودنددائماهواپیمای حامل‌دکتر ادنائررادرآسمان‌جستجو میکردند.

ساعت نه‌صبح آقای‌نخست‌وزیرفرود-گاه‌مهرآباد آمدندوچون ساعت‌فرود آمدن‌هواپیمانزدیك‌میشدازمستقبلین خواهش‌شد که درجایگاه‌مخصوص‌خود قرارگیرند.

درساعت نه‌وبیست‌وپنج‌دقیقه هوا-پیمای چهارموتوره حامل نخست‌وزیر آلمان که‌ازفرودگاه‌رم‌بپروازدرآمده بوددر فرودگاه‌مهرآباد فرودآمدپنج دقیقه‌بعد هوا پیما در مقابل جایگاه مخصوص ایستادوآقای‌علاءنخست‌وزیر وهیئت وزیران وسایر مستقبلین دسته جمعی‌بطرف هواپیمارفتند.

آقای‌دکتر(ادنائر)باتفاق فون‌برتانو وزیرخارجه آلمان وسایرهمراهان و خبرنگاران آلمانی که باایشان‌بودند ازهواپیما پیاده‌شدند.

دودسته گل

همینکه‌آقای ادنائر ازهواپیماپیاده شد آقای سفیر کبیرآلمان درایران پیش‌رفت‌وخیرمقدم گفت آنگاه‌دسته گلی ازطرف دخترچهارساله آلمانی مقیم ایران به‌آقای‌آدنائر تقدیم‌شد وسپس آقای نخست‌وزیربا‌آقای‌دکتر (آدنائر)دست‌دادوخیرمقدم گفت‌وهیئت وزیران ومستقبلین دیگر رامعرفی نمود وآنگاه شهناز ظلی دختر‌آقای دکترظلی سرپرست شهرداری دسته گلی تقدیم خانم (لیدت) دخترصدر اعظم آلمان نمود.

سپس نخست وزیران دو کشور در جایگاه مخصوص‌مقابل‌دسته موزیك بحالت‌احترام‌ایستادند وسرودهای‌ملی آلمان وایران نواخته شدو آنگاه آقای کنراد‌آدنائر ازکارداحترم‌سان دیدند وبطرف جایگاه مخصوص مستقبلین که‌باقالی‌های زیبازینت‌شده بود آمدند.

درمقابل صف کودکان

آقای صدراعظم‌آلمان‌درمقابل صف کودکان‌آلمانی‌مقیم ایران که باپرچم های‌سه‌رنگ‌آلمان‌باستقبال‌نخست‌وزیر خودآمده بودند و مرتبا پرچم‌ها را تکان میدادندوابرازاحساسات‌میکردند ایستادندوضمن‌بیانات کوتاه‌خود گفتند «بچه‌ها،امروزروزخوبی‌است امیدوارم که‌روزهای‌تعطیل شماخوش‌بگذرد»

آقای‌دکتر(آدنائر)صدراعظم‌آلمان درساعت نه‌وچهل دقیقه‌سوار اتومبیل آقای علاء نخست‌وزیرشدندوعازم‌شهر گردیدند.

آقای دکتر (ادنائر) پس از ترك فرودگاه مهرآباد بکاخ مرمررفتندو دفترمخصوص را امضاء نمودند.

آقای دکتر ادنائر وهمراهان طی اقامت پنج‌روزه خود درایران میهمان رسمی‌دولت خواهند بود.

صدراعظم آلمان‌غربی درساعت‌چهار بعد ازظهرفردا ازآقای علاء نخست وزیربازدیدمینمایند ودرساعت هفت بعد ازظهرفردابحضورشاهنشاه‌خواهند رسید وشام‌را بطور خصوصی درحضور شاهنشاه صرف مینمایند.

زندگی صدراعظم آلمان

دکتر کنراد آدنائرمیهمان‌عالیمقام ایران هشتاد دومین‌سال زندگی‌خود قدم نهاده است.

صدراعظم‌آلمان تحصیلات خودرادر رشته حقوق واقتصاد ملی در(مونیخ) بپایان‌رسانیده وپس ازپایان‌تحصیلات برای نخستین بار دردفتریك وکیل دادگستری درشهر (کلنی) کارخودرا آغازنمود. پس ازآن درسال۱۹۰۹ بسمت نماینده علی‌البدل اول شهر (کلنی) ودربین سالهای۱۹۱۷-۱۹۳۳ بشهرداری شهر کلنی‌برگزیده شد.

دکتر ادنائر دربین‌سالهای ۱۹۲۰تا ۱۹۳۲ ریاست‌مجلس دولتی‌پروس را بعهده داشت.

درسالهای۱۹۳۳و۱۹۴۴دکترآدنائر چندباربراثر جریانات‌سیاسی زندانی شد.

پس‌ازجنك‌جهانی دوم دکترآدنائر برهبری حزب اتحادمسیحیان آلمان که‌درمنطقه اشغالی انگلیسی‌هاتاسیس شده بودبرگزیده شد.

درسال ۱۹۴۶ بنمایندگی مجلس شورای‌استانهای (رن)شمالی‌و وستفال و ریاست فراکسیون حزب اتحاد

بقیه درصفحه چهاردهم

پیشکاران دارائی فقط اختیار صدور احکام مرخصی و معذوریت کارمندان شاغل را دارند

امروزوزیر دارائی‌طی بخشنامه‌ای بکلیه‌پیشکاران دارائی‌ابلاغ کرد که اختیارات اعطائی‌بپیشکاران‌و تصمیمات‌متخذه‌در کنفرانس پیشکاران‌فقط‌مربوط بصدورحکم‌مرخصی‌و معذوریت کارمندان شاغل خدمت بوده‌ومشمول‌مرخصی استحقاقی کارمند ویاخدمتگزار فوت‌شده که‌باید حکم‌مربوطه‌درباره ورثه آنهاصادرواجرا گرددنخواهد بود.

زیرا پرداخت‌حقوق مرخصی‌استحقاقی مستخدمی که‌فوت کرده تابع مقررات خاصی‌بوده واحتیاج برسیدگیهائی دارد که‌باید وسیله اداره کل کارگزینی انجام‌شودبنابراین پیشنهادات مربوط بصدوراحکام‌مرخصی وسایر مزایای مستخدمین که‌فوت کرده‌اند ویاحکم‌درباره ورثه آنان صادر گردد کماکان باداره کل کارگزینی ارسال دارید تادراداره مزبور موردرسیدگی قرارگرفته وحکم‌مربوطه صادر گردد.

اولین کنگره‌مدیران فنی تربیت بدنی

کنگره‌مدیران فنی‌تربیت‌بدنی کشور ساعت۸صبح‌روزدهم فروردین‌ماه توسط‌آقای‌دکتر مهران‌وزیرفرهنگ افتتاح‌خواهدشد.

این کنگره تا۱۷ فروردین ماه همه روزه ازساعت ۸٫۵تا۹٫۵صبح تشکیل میگردد.

بهمین منظورازکلیه‌دبیران وآموزگاران ورزشی اعم‌ازبانوان وآقایان دعوت‌بعمل‌آمده‌است که‌درمراسم‌افتتاح کنگره‌شرکت کنند.

ورود کوهنوردان به‌بوشهر

طبق‌خبرتلگرافی‌رسیده گروه کوهنوردان‌باشگاه‌ورزشی‌تاج‌پس‌ازبازدید ازغارشاهپور ساعت۱۰صبح دیروزوارد بوشهرشدند.

آلمان یکصدمیلیون مارك اعتبار صنعتی

بقیه ازصفحه‌اول

پرداخت حقوق‌متخصصین‌و کارشناسان آلمانی که‌بایران‌دعوت‌میشوند خواهد رسید.

هنوزروشن نیست که شرایط‌اعطای این‌اعتبار چگونه‌خواهد بودواحتمال میرود که جریان مذاکرات روزهای آینده‌نظرقطعی دولت‌ایران‌درباره‌این اعتبار وشرایط‌آن‌روشن گرددوتوافقی بعمل آید.

امروز یك مقام مطلع وزارت بازرگانی‌درباره‌امکان‌مذاکرات‌بازرگانی بامقامات اقتصادی‌میسیون‌دکترادنائر که‌امروز واردتهران‌شده‌اند بخبرنگار ما گفت:

احتمال نمیرود که مذاکرات رسمی دراین‌باره بعمل‌آید ولی بطور کلی‌ممکن است برای توسعه روابط اقتصادی بین‌دو کشور تبادل نظرهائی صورت گیرد.

بطوریکه‌قبلاباطلاع خوانندگان رساندیم‌قراردادتهاتری ایران‌وآلمان درسال۳۵بمدت‌شش‌ماه‌تمدید گردید تا برطبق آن‌قرارداد تجارت بین‌دو کشور تاپایان سال ۳۵ ادامه داشته باشد وازاول‌سال ۳۶ که‌قراردادمزبور بپایان‌میرسد تجارت بین دو کشور بصورت تجارت آزاد وعادی ادامه‌پیدا کند وبهمین‌نحونیز عمل شد وازاول سال۳۶ قرارداد تهاتری لغو وتجارت آزادجانشین‌قرارداد گردید.

گفته میشود که مسافرت‌صدراعظم آلمان بایران درسط روابط اقتصادی ایران وآلمان مؤثربوده و در نتیجه انتظارمیرود درآینده‌فعالیتهای‌عمرانی وصنعتی زیادی ازطرف شرکتها و مؤسسات آلمانی‌درایران‌شروع گردد.

مسابقه بکس قهرمانی کشور خاتمه یافت

تیم تهران با۱۳۳ امتیازمقام اول را بدست آورد

قاسم رسائلی‌قهرمان چندین‌ساله وزن‌اول‌و بهمن‌شوقی‌قهرمان وزن سوم تهران شکست خوردند

ایزاریا - قازاریان - پاك اندام - ایزیك - تاری وردی - امیریاوری

دیروزمسابقه بکس قهرمانی کشور که درخرمشهرانجام میشدخاتمه‌یافت تیم تهران با کسب ۱۳۳ امتیازمقام اول‌وآبادان وبندرپهلوی مقامهای‌دوم وسوم رابدست آوردند.

اکثر قهرمانان‌تیم‌تهران‌پیروزی‌بدست آوردند وفقط قاسم رسائلی وبهمن شوقی‌ازتیم‌تهران دروزنهای‌اول وسوم شکست‌خوردند.

اعضای‌تیم‌تهران که پیروز شدند و قهرمان کشور گردیدند عبارتند از وزن دوم‌ایزاریاابلخانوف، وزن‌چهارم وازیك قازاریان، وزن‌پنجم حسن‌پاك اندام، وزن‌ششم ایزیك چرنین، وزن هفتم احمدتاربوردی، وزن‌هشتم امیر یاوری. دروزنهای اول‌وسوم‌و نهم ودهم قهرمانان پهلوی-آبادان-اهوازپیروز شدند.

خروج

آقایان کلهرومهندس‌جعفری بمنظور گذراندن کورتکمیلی‌ازطرف‌شرکت سهامی نفت‌ایران برای‌یکسال عازم هلندشدند.

بدعوت دولت امریکاآقایان احمد آهی‌وهمایون‌پیرزاده‌برای‌مطالعه‌دررشته بیمه بکشورامریکا عزیمت کردند.

تراکتورهای دیزل مان

باقساط چهار ساله بفروش میرسد

آ-۱۷۶

خانه‌برای خلبانان جت

بقراراطلاع درمحوطه فرودگاه مهرآباد دودستگاه‌ساختمان‌چنداطاقه برای خلبانانی که‌باهواپیما های(جت)پروازمیکنند ساخته شده‌است تاآنان باخانواده خوددرآن اقامت نمایندوهمیشه‌برای‌انجام‌ماموریت‌حاضرباشند

دومین هفته عمران در عراق

ازروزشنبه ۳ فروردین ۱۳۳۶ دومین هفته عمران وآبادی درکشور همسایه دولت عراق شروع گردیده که برای مدت‌یکهفته یعنی‌تا روزشنبه (۱۰) فروردین ادامه خواهد داشت وجشنهائی هم بمناسبت افتتاح‌طرحها ونقشه‌ها وساختمان جدیدی‌درسراسر کشورعراق برپا گردیده‌است. ازطرف سفارت کبرای‌عراق نمایندگی دولت‌عراق پنجنفر نمایندگان مطبوعات ایران دعوت‌شده‌اند که درجشنهای مزبورشرکت نمایند درزیرچند عکس که‌خبرنگاراطلاعات دربغداد فرستاده چاپ‌میشود:

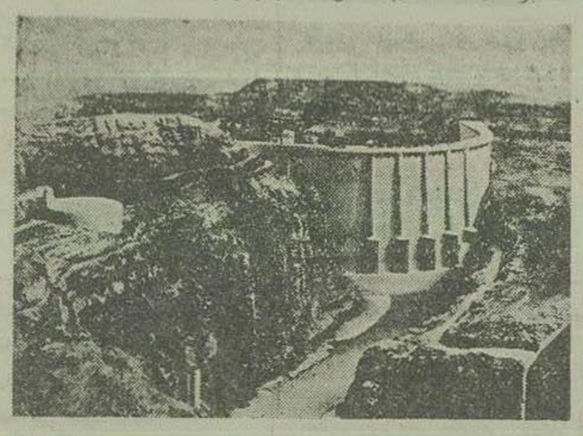

سدمعروف (دوکان) درعراق که‌اخیراً افتتاح گردیده‌است

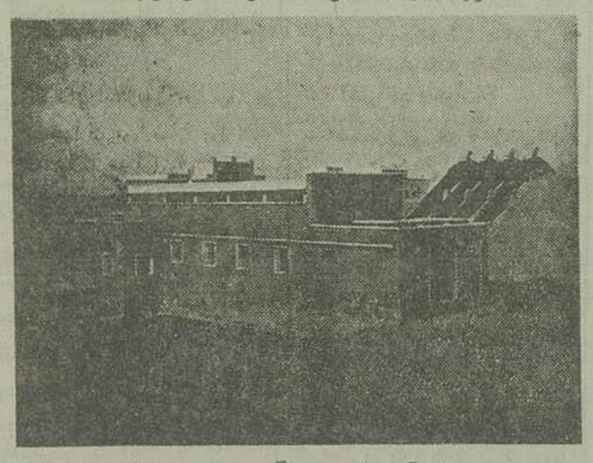

ایستگاه تلمبه جدیدآب درصقلاویه عراق

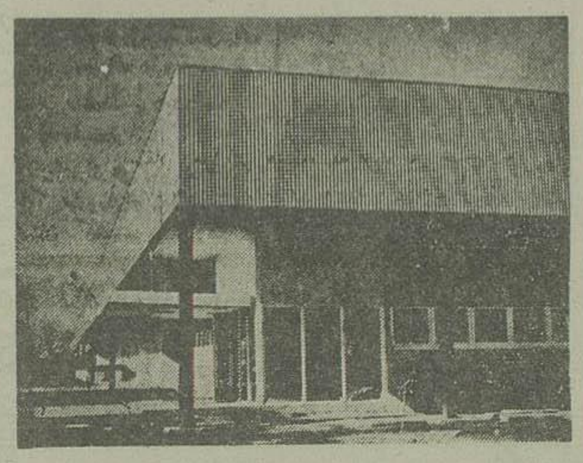

کارخانه جدید لبنیات عراق که درابی‌غریب ساختمان شده‌است

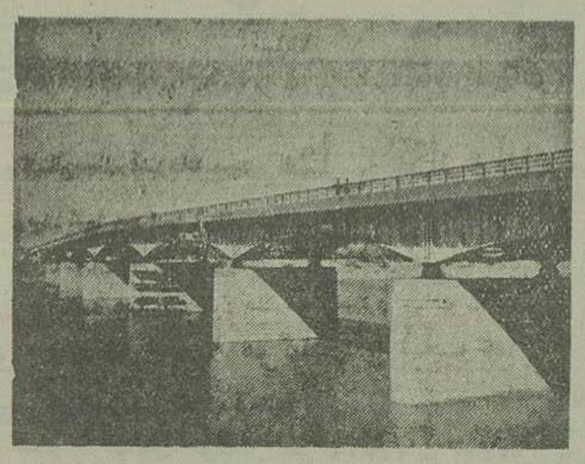

پل‌آهنی‌جدیدی که‌شهرکاظمین‌رابشهر(اعظمیه) وصل‌مینماید روی نهردجله نصب گردید وبنام پل (الائمه) معروف است

فقط باده ریال

بهترین کتاب

از بزرگترین‌ومبرزترین نویسندگان‌جهان

ازساعت۸الی ۱۰ بعدازظهر

(مؤسسه مطبوعاتی‌بزرگمهر)

کتابهای‌زیبا ورنگین خودرا باده‌ریال

جایزه میدهد

(مؤسسه‌مطبوعاتی‌بزرگمهر)

برای‌توسعه‌وخدمت بفرهنگ کشور

دست به‌اقدام بی‌سابقه‌ای گذاشته است

هجله‌فرمائید ازموقع استفاده‌نمائید

جایزه‌بهترین کتاب باده‌ریال

لاله‌زار-کوچه‌اتابك

آ-۳۶۱

اطلاعات

انتقاد

متاع بی مشتری

اینجانب پس ازسی سال تحمل زحمت ومرارت اکنون صاحب متاعی هستم که بهیچوجه مشتری ندارد. اکنوق که برای شما این نامه را مینویسم در گوشه اطاق محقری نشسته‌ام و کتابهایم در اطرافم پراکنده‌اند واین کتابها که برای من مدتها ازعزیزترین موجودات بودند حالا شبیه بقبر مردگانی هستند که من از دیدنشان احساس ترس ونفرت میکنم.

پدرم تاجر بود وهم اکنون برادران و کسانم ازاین راه زندگانی مرفهی دارند از روزهائیکه تازه راه مدرسه رادرپیش گرفته بودم بخاطرم مانده است که پدرم هروقت ازبازار ناراضی بودمیگفت خواست راجمع کن تورا بمدرسه ـ میفرستم که در آینده بتوانی راحت زندگی کنی ومجبور نباشی ثان رابا این همه سختی که من بدست میآورم پیدا کنی: مواظب باش در دنیای آینده اشخاص بی‌سواد و بیهنر نخواهند توانست زندگی کنند...»

درعالم بچگی این حرف پدرم درمغز من نقش بست وآنرا باور کردم ۱۵ سال کلاسها را یکی پس ازدیگری طی کردم وبعدازآنهم دنبال کتاب رارها نکردم از مدرسه که در آمدم در آزمایشگاهی با ۲۳۰ تومان حقوق کار گرفتم واکنون ۱۵سال است که با پشت‌پازدن به ریاستها وسودهای اداری که وصول بآنها میسروآسان بودفقط باکتاب ومیکرسکپ خودرا دلخوش کرده‌ام. وهمیشه فکر کرده‌ام بایددانش وهنری بیاندوزم که بتوانم برای کشورم مفیدباشم. ودربرابر زندگانی که جامعه برای من تامین خواهد کرد برای جامعه خدمتگذار وبدردخور باشم.

تصور نکنید کاری که من یاد گرفته‌ام چیزی است ازقبیل تاریخ که درابهام وتاریکی اعصار گذشته غوطه‌ور باشد ویا علم هیئت است که جایش دردل آسمانها وبالای ابرها ونقاط دوراز دسترس باشد. کار من بازندگانی روزانه ۸۰ درصد ازجمعیت ایرانی بطورمستقیم و بازندگانی تمام افراد کشور بطور غیرمستقیم وابسته است.

تصورمیکنم اگر بیش ازاین توضیح بدهم دوستان وخویشانم صاحب کالای بی‌مشتری را بشناسند وبیش ازپیش دستم بیاندازند وباآنکه ذیل این ورقه را با صراحت امضامیکنم ازشما خواهش دارم ازذکر نام وعنوان من خودداری کنید

خوبست ازشما پنهان نباشد که من پس ازاخذ دیپلم مهندسی درایران وپس ازسالها کاردر رشته مربوطه و آشنا شدن بمشکلات کارمدتی نیزدر کشور های اروپائی تحصیل کرده و باخذ دکترا درهمین رشته نائل شده وفعلا به عنوان دانشیار دانشگاه تهران مشغول میباشم وبااینهمه کالایم اگرچه طرفدار و خواهان زیاد دارد ولی متاسفانه مشتری ندارد. دانشگاه بمن فقط ماهی ۴۲۰ تومان میدهد وبرای من که تازه متاسفانه زن وبچه‌دارشده‌ام این مبلغ بزحمت برای کرایه‌خانه وخرج هیکلم کفایت میکند

دراین اواخر بفکر افتادم ازفنی که میدانم درجای دیگری بجزدانشگاه استفاده کنم وکسری زندگی را تامین نمایم ازشما چه پنهان بهردری که زدم تیرم بسنگ خورد بوزارتخانه‌ها ونگاههای دولتی وشخصی که فکر میکردم میتوانم برای آنها مفیدباشم مراجعه کردم همه جا پس ازتعارفات بسیار اظهار اشتیاق کردند که ازهنر من مجاناً استفاده نمایند.

نقشه ای کشیدم و مطالبی تهیه و بیکی ازروزنامه‌ها عرضه کردم ولی پس از آمدوشدهای مفصل اولیای آن روزنامه باخونسردی بیشتری ازمشتریان سابقم گفتند که حاضرند مطالب مرا مجاناً چاپ کنند و در همینجا بود که ما نهایت تاسف یقین حاصل کردم کالای من واقعاً بی‌مشتری است.

ازشما خواهش میکنم خلاصه‌ای از وضع مرا برای خوانندگان خود نقل کنید وتوصیه نمائید دنبال کالای بی مشتری نباشند وازمدرسه رفتن هدفی رابجز اخذ عنوان منظور ننمایند والامثل من پس ازسی سال پشیمان و گرسنه و پریشان خواهند بود

امضامحفوظ

نامه‌های خوانندگان

آقای اسمعیل لطفی مقیم

رود سرمینویسد در اطلاعات خواندم که مردم رودسر تقاضا دارند چرا بلندگوی شهرداری بصدا در نمیاید تعجب این است که مردم رودسراز همه‌چیز محروم هستندونازه میخواهند برای آنها بلندگو درست کنند مثلا چندی قبل مجرای رودخانه‌را که‌از وسط شهر میگذشت برگرداندند و مسیر آن‌راتبدیل به‌باتلاق کردندسپس قریب پنجاه هزارتومان به یك‌ارمنی دادند که‌مسیررا پر کندواوهم مقداری زباله توی مسیر ریخت و روی آنرا ماسه‌مالیدورفت اکنون مسیر مزبور بصورت یك‌مستراح ومزبله عمومی‌در آمده ومردم شهر ازاین‌بابت دوچار همه‌نوع بیماری گشته اندهیچ کس‌هم بفکر بهداشت آنها نیست فقط‌میگویند چرا رودسر بلندگو ندارد

عده‌ای از دانش‌جویانی

که‌قصد ادامه تحصیل در کشورهای خارجی‌دارند چنین مینویسند:

مدیرعامل سازمان برنامه میگوید یکی‌ازمشکلات عمده‌کار این‌مملکت نداشتن کار شناس است که بایدهر نوع کارشناسی‌را ازخارج بیاوریم با اینوصف معلوم نیست وزارت فرهنگ بچه جهت اینطورپیش‌پای‌دانشجویان عازم ممالك خارجه سنك میاندازد ازمجلسین‌و اولیای‌امور بخواهید که بکلیه داو طلبان تحصیل در ممالك خارجه‌ارزدولتی بدهندودر ضمن‌ادارات سر پرستی و نمایندگان ایران در خارجه مراقب باشند هر کس ترك تحصیل کرد ارزش‌راقطع کنند

آقای علی‌اصغر کریمی

مقیم‌قریه کهکوپه‌خمین کمره‌شکایت دارد که عده‌ای ازاشرار درده مزبور باووسایر اهل‌قریه‌همه‌نوع‌صدمه‌وآزار واردمیاورند و کسی‌هم بداداهل‌قریه نمیرسد ازفرمانداری‌خمین تقاضامی نمایدرفع‌شرچاقو کشان‌رابنمایند

مشهدی آقا بیابانی

مقیم‌بابل‌شکایت‌دارد که‌بیست‌سال‌پیش درمحل بایری مغازه‌ای بخرج خود دایر کردم کم کم اطراف‌آن آبادشد اکنون که‌موقع بهره‌برداری شده‌مالك زمین‌میخواهدمرا اخراج کند وچون زوردارد حرفش‌پیش‌میرود و تقاضای من‌این‌است که‌مطابق‌قانون بامن‌رفتار شود.

عده ای‌ازخوانندگان

تذکرمیدهند که اگرلایحه وزارت فرهنگ‌باین‌صورتی که‌انتشاریافته‌اجرا شودحقوق‌دانشجویان‌اعزامی‌به ممالك خارجه تضییع میشود زیرا بسیاری‌از دانشجویان نمیتوانند گذرنامه‌تحصیلی مقرروزارت فرهنگ‌را بدست آورند وطبعاً ازتحصیل‌دردانشگاههای‌خارجه بازمیمانندلذا شایسته‌است که‌سناتورها ونمایندگان‌مجلس‌شورای‌ملی‌مواظب موضوع‌باشند.

آقای‌محمدواقفی

مینویسد مدتهاست‌برای گرفتن مفاصاحساب باداره کل درآمد شهرداری میروم میگویندپیدا کردن این‌پرونده۳سال وقت‌میخواهد یااینکه بایدخارج‌از نوبت‌اقدام‌شودلذا تقاضادارم‌ازشهرداری بخواهید سروصورتی بکارهای‌آن‌اداره بدهد تالااقل مردم برای پول دادن بشهرداری سرگردان نمانند

آقای محمدعلی سیمرغی

مقیم آمل مینویسد هشت سال تمام باشرایط‌بیمه اجتماعی درشهرداری آمل‌رانده بودم‌ناگهان آقای‌شهردار اخراجم کرد از وزارت کارپرسیدم بشکایتم‌رسیدگی کند ونگذاردعائله بکرانندة تهیدست درمانده ترازاین بشوند

آقای‌حاجی‌جوادعلی‌اکبری

مقیم‌تهران خیابان مولوی مینویسد بنگاه‌خالصه‌خانه‌پلاك شماره۱۵ر۲۷۲۴ رابمزایده گذاردمن برنده‌شدم‌وجه‌آن راتمام و کمال بموجب قبض رسید بحساب‌بانك کشاورزی گذاردم‌ولی متجاوزاز۳ماه است که‌خانه‌راتحویل نمیدهنداز بنگاه خالصه‌علت‌این‌قانون شکنی‌را چه باشد

آقای حسین متواضع

ضمن‌نامه مفصلی ازرفتار بلیط‌فروش سینماروبال تهران‌شکایت کرده وتقاضا داردمدیر سینما یك روز موقع‌عصر بطورناشناس جلوبیاید وطرزرفتاراین بلیط‌فروش‌را که‌قطعاً‌بضرر خودسینماست ازنزدیك به‌بیند.

جعفرخان جهانگرد در بندرپهلوی

شکار مرغابی

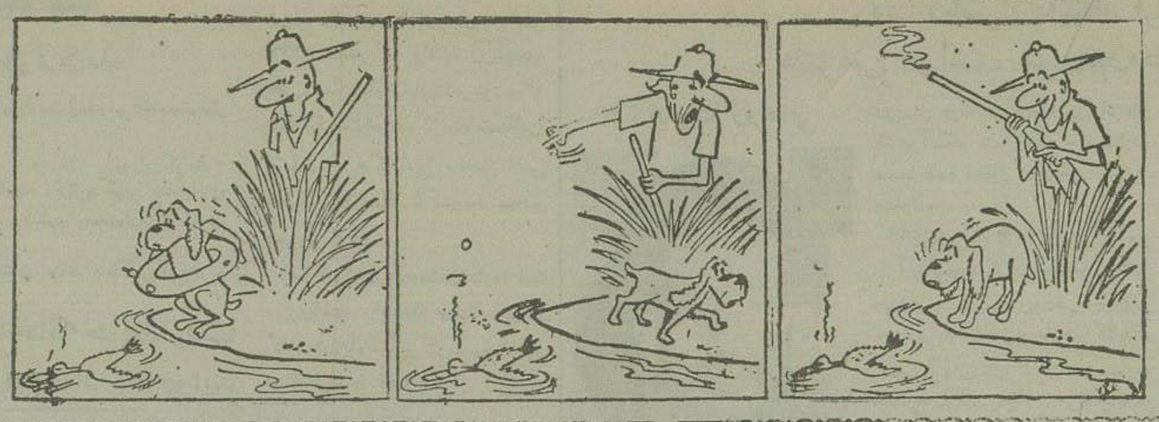

ازاینجا وآنجا

اسمهای بیگانه و نامانوس!

وزارت دادگستری فرانسه‌رسماً اطلاع داد که منبعد اجازه نخواهد داد مردم‌برای نوزادان‌خوداسمهای خارجی بگذارند، درضمن در این اطلاعیه تصریح شده که اداره آمار بهیچوجه اسمهای بیگانه ونامانوس‌راقیدنکرده شناسنامه‌صادرنخواهدنمودتاهمه‌اسمهای فرانسوی‌انتخاب کنند.

قیمت‌فشردن‌دست‌جینالولو بریجیداده دلار است!

اخیراً درنیویورك برای جمع‌آوری اعانه بآوارگان مجارستان مجلس باشکوهی‌ترتیب داده شد که‌جینالولو بریجیدا ستارهٔ دلفریب‌ایتالیائی‌نیزدر آن‌شرکت‌داشت، دراین‌مجلس(جینا) گفت هر کس بامن دست دهد باید ده دلارقبلا بپردازد!

اتفاقاً عده زیادی‌ازآقایان که‌هوس کرده بودند دست زیبا ولطیف جینا را بفشارند باکمال‌میل پیشنهاد اورا پذیرفته بصف ایستادند ویکی بعداز دیگری ده دلارداده دست‌اورافشردند وبدین‌ترتیب مبلغ قابل‌توجهی برای آوارگان مجارستانی‌جمع‌آوری‌شد.

قرارداد جدید

مطابق‌خبری که‌جرائدآمریکا انتشار داده‌اند کمپانی‌معروف مترو گلدوین مایر با (الویس‌پرسلی) موجدومبتکر رقص‌وآهنگهای راك‌اندرول‌قراردادی برای بازی در یك فیلم سته‌است، بموجب‌این‌قرارداد کمپانی مزبورمبلغ ۲۵۰٫۰۰۰ دولار به (الویس) خواهد پرداخت ونیزصدی۵۰ منافع فیلم را نیزخواهد داد.

این‌سومین‌فیلم‌الویس‌پرسلی‌خواهدبود.

آیامیدانید که..

گنجشکان‌وپرندگان کوچك‌پرخور ترین‌حیوانات محسوب‌میشوند؟

تاکنون‌درمیان‌مردم معروف‌بود که گنجشك وپرندگان کوچك باندازه کافی‌غذا نمیخورند وروبهمرفته غذای آنها کم‌است.

اخیراً کنگره جغرافیائی آمریکا پیرامون اینموضوع مطالعاتی انجام داده‌وچنین نتیجه گرفت که گنجشکان و پرندگان برخور ترین حیوانات و چند برابر وزن خود روزانه غذا میخورند.

یك گنجشك کوچك که‌وزن آن‌از۳۰ گرم بیشتر نبودتحت آزمایش قرار گرفت ومعلوم‌شد که روزی۴۸ گرم غذامیخورد. همچنین‌یك گنجشك‌مادر وجوجه‌های آن‌تحت‌مطالعه وآزمایش قرار گرفتند ومعلوم شد که گنجشك مزبور روزانه هزارو دویست وهفده مرتبه‌با «نوك» به‌بچه های خود غذا میدهد.

بمنظورآزمایش شکم‌بلبل‌راشکافتند ومعلوم شد که درداخل معده‌آن سه هزارمورچه، پانصد کرم‌خاکی‌وپانصد پشه‌اضافه برحبوبات‌وغیره موجوداست اگراین‌نسبت بااانسان‌مقایسه شودباید گفت که‌انسان میبایستی روزانه یك گاو بخورد تاکورد غذای خودرابه رکوردغذای گنجشك برساند.

حفظ جوانی

دکتر(زانك)استادفیزیك‌اونیورسیته کالیفرنیا اطلاع داددرآینده هر کس بکرات آسمانی‌مثلابکره مریخ‌مسافرت نماید درمراجعت لااقل دو سه سال جوانترخواهدشد، وی گفت‌این‌نظریه کاملا صحیح‌است وحتی انشتین نیز چنین‌عقیده‌ای داشت.

جدول کلمات متقاطع شماره ۵۸۸

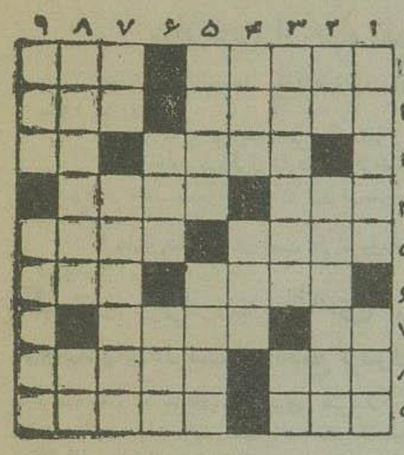

افقی: ۱ـ فصری در بابل متعلق بیهرام گور ـ در ایام‌عید بازاربنده و بستان آن‌نیز گرم بود ۲ـ خشنودی ـ ونشان‌ناخوشنودی ۳ ـ علیل‌وزردوضعیف ـ اگر این‌یکی‌بیمار باشد چنان خواهدشد ۴ـ محکم ـ آخرین‌شب گذشته ۵ـ تیغش‌رامیگیرند ومیپزند ونوش‌جان‌میکنند ـ آباد بودحیف که‌آخرش‌خراب شد ۶ـ سابقاً باسلحه از قبیل شمشیروتفنگ‌وغیره هم‌میگفتند ـ تیرش‌بالای سرشماهم شایدنشسته‌باشد ۷ـ سقف‌پی‌دررفته‌دهان ـ چه‌خوش که‌بجائی‌رود که قدح‌بازآرد ۸ـ باخودش‌یکی‌میشود ـ تسمه‌عقب‌پالان‌ستور ۹ـ سنگ‌قیمتی ـ حسان سرطان‌است وچون‌شکل‌خرچنگ‌دارد درفارسی‌چنین‌نام گرفته‌است.

عمودی: ۱ـ ورمیکه‌درحلقوم کودکان‌پیدامیشودوبچه‌صدای‌خروس‌میدهد ـ سابقاً فرش‌خیابان بودوحالا زیرانداز اسفالت‌شده‌است ۲ـ وضوی‌ناقص ـ ازکشورهای‌قدیمی که‌مردم‌آن درتجارت و کشتیرانی ونقاشی وبنائی مهارت بسیارداشته‌اند ۳ـ آخرش‌رادرست کنید تاکاشف اشعه‌مجهول‌بشود ـ مرور کردن ۴ـ شیوه‌خوبان‌طناز ـ مخفف‌آخرین‌سوغات تمدن‌غرب‌در اصطلاح مموش ۵ـ ظاهراً بایدقندداشته‌باشد ولی‌درمغازه‌اش چیزی که‌پیدانمیشودقنداست ـ از شبه گیاهان‌خودرو ۶ـ تروبروحقه‌ونیرنگ ـ مانند ۷ـ انشاءالله که درکاسه سر فراوان‌دارید ـ ستاره‌شعری ۸ـ ازدوطرف‌برمیگردد ۴چیزی‌هم‌ازکاسبکتر ۹ـ فرش‌زمردین باغ‌وبستان ـ درعزای‌شهیدان‌بریشت‌میکوبند.

حل جدول شماره ۵۸۷

افقی: ۱ـ عید ـ روبان ۲ـ لفافه ۳ـ وسواس ـ رقت ۴ـ قم ـ نوغان ۵ـ حسو ـ لمان ۶ـ دهستی ـ رو ۷ـ مرغ ـ وارس ۸ـ اهانت ۹ـ خلبان ـ قرن.

عمودی: ۱ـ علوفه ـ مسخ ۲ـ سمندر ۳ـ دلو ـ دوغاب ۴ـ فانوس ـ ها ۵ـ واسو ـ توان ۶ـ وف ـ غلیان ۷ـ بهرام ـ رتق ۸ـ قناری ۹ـ نفت ـ نوسان.

نامه‌سرگشاده

پیشگاه اعلیحضرت همایون‌شاهنشاهی

شاهنشاها ـ درساعت ده‌صبح روز۲۲اسفندماه۳۵ یکنفرخائن جنایتکار باسم اکبرخطیبی مستاجرحمام شهرداری‌باشلیك‌دوتیر گلوله بزندگی‌فرزند دلبند جان‌نثارشادروان فضلعلی صارمی خاتمه‌داده و کمینه و۱۳ نفر اولاد آنمرحوم‌را که ارشدترین‌آنها بترتیب‌درسال‌سوم دانشکده‌طب‌و کوچکترین آنها در کلاس اول‌دبستان‌مشغول تحصیل‌میباشند داغدارویتیم گذاشت

درسانحهٔ‌دلخراش‌مزبور علاوه برشهادت‌فرزند کمینه‌دونفردیگرنیزمورد شلیك گلوله‌های‌جانگداز‌قاتل‌قرار گرفت‌اولی‌بنام‌مرحوم‌غلامرضاطهریان شربت شهادت‌رانوشیده‌ودومی‌نیز آقای‌حاجی‌علی‌حبیبیان که ازمردان‌خیر ونایب‌رئیس انجمن‌شهرداری بطورمعجزآسائی ازمرگ‌حتمی‌نجات‌یافته

این‌جنایت موحش‌درروز روشن وموقعیکه فرزند شهیدم درپشت میز اداری مشغول‌انجام وظیفه‌بوده بعلت کینه وعداوت ازاینکه‌چرافرزند شهیدم اصرار دراجرای‌قانون ووصول‌مطالبات‌شهرداری بوسیله‌مراجع قانونی بعمل میآورد باتمهید مقدمه‌قبلی‌وتحریکات‌صورت گرفته‌است

فضلعلی صارمی شهردارمیاندوآب

غلامرضا اطهریان

فرزند مرحوم اینجانب‌طبق سوابق‌موجوده درمراجع‌صلاحیتدارلشکری و کشوری همواره‌مصدر خدمات‌مؤثری (ازقبیل عهده‌داری‌انتظامات‌راه مراغه ومیاندوآب‌درسالهای پرآشوب۲۰و۲۱ـ رفع‌غائله عشایر‌مشهورمهاجراطراف آجرلو ـ انجام‌خدمات ذیقیمت در دوره‌متجاسرین باهمکاری‌ارتش‌شاهنشاهی وژاندارمری ـ تشریك‌مساعی باارتش‌شاهنشاهی موقع ورود نیرو بآذربایجان ایجادبرق وروشنائی شهرمیاندوآب‌وساختمان‌آن ـ خریداری‌وایجادقبرستان برای‌مسلمین ـ سنگفرش کوچه‌های‌شهر ـ بنا ومفروش‌نمودن مسجدمشهور جامع‌میاندوآب ـ لوله کشی‌شهر ـ تهیهٔ‌مقدمات اسفالت‌شهروخرید موتوربرق جدید ـ ایجاد سه‌خیابان بنامهای زرین‌ـ سمین ـ ثریا درموقع‌تصدی کوتاه شهرداری‌میاندوآب درشهر) بوده که علاوه بربذل مال‌شخص که بنا بشهادت عموم مالکین‌ومحترمین شهرمراغه ومیاندوآب ناچاربفروش ۵ قطعه‌ازدهات موروثی‌خود بنامهای گزلان ـ وبس‌آباد ـ بولالو ـ ملاکراب ـ قاره کند گردیده چندین‌دفعه‌نیزجان‌خودرا بمخاطره‌انداخته وحتی اگراز فضل‌الهی‌وتوجهات شاهنشاه‌معظم وارتش دلیرایران بموقع واردآذربایجان نشده بودحتماً رأی دادگاه‌صحرائی متجاسرین‌اجرا وبزندگی‌پرافتخارمشارالیه خاتمه‌داده‌میشد درمقابل‌این‌خدمات‌شهیدمزبور پیوسته‌موردالطاف شاهنشاه عظیم‌الشأن‌بوده و باخذ چندین‌قطعه نشان‌ومورد تشویقات وتقدیرات کتبی ازطرف ستادارتش قرار گرفته.

درخاتمه حادثه جانگداز فوق‌علاوه براینکه عائله وسه‌هزارنفرخانواده واطرافیان آن‌شهیدرا تااید داغدارنموده موضوع‌امنیت اجتماعی‌را نیزدراین منطقه بمخاطره‌انداخته وانجام‌وظیفه مامورین‌صالح محل‌را ازترس ترور و جنایت بااشکالات فراوان‌مواجه ساخته‌است.

تقاضائی که کمینه وخانواده‌شهید مزبور ازپیشگاه‌معدلت‌بنیان همایونی دارد اینست که باتوجه بخدمات شهید مزبور و کیفیت وقوع‌جرم وجنایت دستورات‌واوامر مؤکدفوری صادر فرمایند که در تعقیب‌ومجازات قاتل مزبور که صراحتاً بجرم‌خود اعتراف نموده و محرکین موضوع که برمحضر بازپرس‌ودادستان‌مراغه‌روشن‌خواهد گردیداقدامات فوری‌معمول زیراهیچگونه پاداش وتقدیر غیراز مجازات فوری قاتل ومحرکین نمیتواند قلب داغدیده این‌مادرپیر وصغار و خانواده آنمرحوم و اهالی‌محترم ومتأثر میاندوآب‌را تسلی بخشیده وحشت ونگرانی زایدالوصفی‌را که دراین منطقه تولید گردیده مرتفع نماید

اکبرخطیبی قاتل

کمینه فاطمه‌صارمی آ ـ ۱۵

ساعت دلبانا

دکتربدیع‌زاده

ازآمریکا بازگشت وفعلا از۵تا ۸ بعدازظهر درمطب‌سابق خیابان نادری نعل‌ازبیماران پذیرائی میکنند.

۱ـ۲ آ ـ ۲۱۹

تشکر و معذرت

چون‌نیمه دوم‌اسفند درخارج ازکرگان بودم موفق‌نشدم وظیفه‌تهدیم تبریکات صمیمانه سال‌نورا حضور محترم دوستان وبستگان عزیز وموالیان عظام‌خود ادانمایم. اینك باعرض پوزش‌ازاین قصورضمن‌تشکر وسپاسگزاری ازمیهمانان محترمیکه باارسال کارت‌تبریك مفتخرم فرموده‌اند ازاین‌فرصت استفاده وبعرض تبریك سال‌جدید مبادرت توفیق سعادت وسلامت همگان راازخدای‌بزرك مسئلت‌مینمایم.

رئیس بانك کشاورزی گرگان ـ احمدپیروزی

آ ـ ۲۰۶

آ ـ ۱۸۶

آسپرو

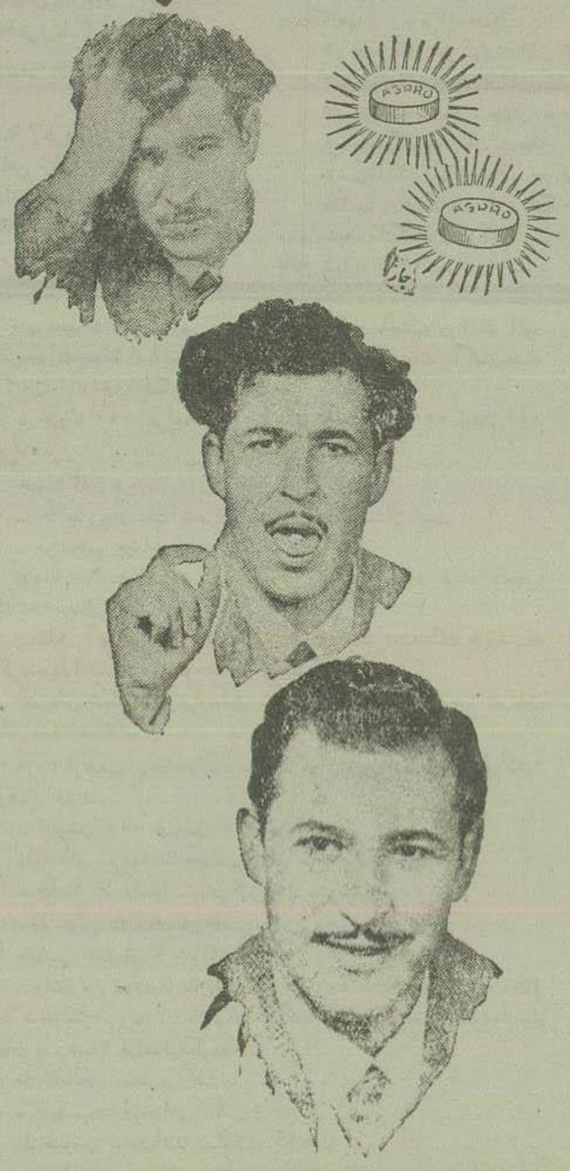

نماینده انحصاری شرکت سهامی اسپارك خیابان سعدی تلفن ۵۱۷۹۵

آ ـ ۲۱۸ ـ۱ـ

برای خرید تخته‌سه‌لائی روسی باتخفیف کلی به خیابان بوذرجمهری روبروی مسجد شاه سرای مولوی تلفن ۲۲۲۰۴ مراجعه فرمائید

آ ـ ۲۹۲۸۷ ۶ـ۶

آ ـ ۱۹۲

نمایندگی وم کز پخش اجناس عکاسی درایران لاله‌زارفتو متروپل ـ ازشهرستانها باما مکاتبه‌فرمائید تلگرافی آفومار ۷ـ۱۰ آ ـ ۳۷۳۰۴ (کانون‌طوطی)

در شهر ما چه میگذرد؟

سارقین از راه نقب بگاراژ دستبرد زدند

دوساعت بعدازنیمه‌شب گذشته، دودزد سابقه دارازسکوت‌شب‌استفاده کرده‌ازدیوارمنزل‌مدرسی‌نام«محضردار سابق» بالا رفتند.

دزدان‌ازخالی بودن‌خانه مزبوراستفاده کرده بادیلم اطاق پشت «شرکت‌باربری‌هدایت» راسوراخ کردند. ازقرارمعلوم دریکی‌ازانبارهای گاراژمقدارزیادی منسوجات نخی‌وتوپهای پارچه وفرش‌وکونی بسته‌بندی شده وحاضربحمل بوده‌است دزدان ازداخل‌منزل‌مدرسی‌نقب زده وبگاراژراه یافتندومقداری‌ازمحمولات‌بارگیری شده رابسرقت بردند.

ازسارقین‌فعلا خبری نیست ولی‌امروزمأموربن کلانتری۱۵ دونفررا که مظنون بودند دستگیر کردند و تحقیقات‌ازآنها ادامه دارد.

کودك دوازده ساله‌ای برای دزدی بتماشاخانه حافظ رفت

وی‌لباسهای‌هنرپیشگان‌راجمع کردولی‌خوابش‌بردوتاصبح درانبارتماشاخانه‌خوابید

دیشب طفل ۱۲ ساله‌ای بنام ایرج رشیدی بقصد سرقت وارد تماشاخانه حافظ‌واقع درخیابان‌حاجی‌عبدالمحمود شدودرپشت سالن تماشاخانه مخفی گردید وقتی تماشاخانه تعطیل شد ایرج ازپناهگاه خودبیرون آمد و بوائی‌بواش‌خودرابانبارتماشاخانه رساند دراینموقع صدای پائی‌بگوشش‌رسیدو ایرج بشدت ترسید اندکی ایستاد میخواست‌فرار کندولی‌ترس‌ازگرفتاری وزندان مانع‌اجرای‌این‌تصمیم گردید.

کم کم صدای پامحو گردید ایرج وقتی‌کاملا مطمئن گردید که کسی‌نیست باآلتی که دردست داشت قفل‌درراباز کردووارد انبار تماشاخانه گردید و شروع بجمع‌آوری‌اثاثیه‌انبار کرد ولی دروسط‌کارخواب براوغلبه کرد و وی درانباربخواب رفت صبح متصدی‌انبار واردتماشاخانه شد ودید که طفل ۱۲ ساله‌ای درانبارخوابیده وکلیه لباسهای هنرپیشگان‌نیزدرگوشه‌ای‌جمع شده است. بلافاصله‌ازتماشاخانه‌خارج شد و پاسبانی‌را که‌درهمان‌نزدیکی‌پاس‌میداد ازجریان مطلع نمودوپاسبان‌این‌سارق کوچولورا که درخواب بودبیدارنمود وباخود بکلانتری برد در پاسگاه کلانتری نیز بازجوئی ازاین سارق کوچولو آغاز گردید واوگفت که آقای‌افسرنگهبان بخدامن دزدنیستم صغری تعماری یکی‌اززنان ولگرد پولی‌بمن‌دادو گفت با این‌پول‌بلیطی خریده واردتماشاخانه شووخودرا به انباربرسان ولباسهای‌آرتیست‌هاراجمع کن‌وبرای‌من بیاوراجرت خوبی هم بتومیدهم.

بلافاصله پس ازاعتراف این کودك دزد مأموربن کلانتری‌صغری‌تعماری‌را که این کودك رابدزدی واداشته بود دستگیرنمودند وبا پرونده بدادسرای تهران‌فرستادند.

مسافر تاکسی مجروح شد

دیشب تاکسی‌شماره۵۷۲۸برانندگی شریف واحدیان با اتومبیل سواری ۸۲۷۷ شخصی که رانندهٔ آن‌مهدی کاشی‌نامداشت‌درخیابان‌شاهرضاتردیك خیابان‌فرصت‌تصادف کردودرنتیجهٔ‌این تصادف سرهنگ امیر صاحبی افسر شهربانی که مسافر تاکسی‌بود بسختی مجروح گردید.

وی‌اکنون دربیمارستان‌شماره۲ ارتش بستری‌است. راننده‌نیز بوسیلهٔ‌مأموربن کلانتری۱۲دستگیر گردیدوبدادسرای تهران‌فرستاده شد.

نیمه‌شب‌ازخواب پریدودنبال‌سارقین‌دوید

ساعت۱۲ دیشب حبیب‌الله قائممقام راننده کشف‌جرائم ناگهان‌بصدای پارس‌سگهای ولگرد کوچه از خواب پرید. قائم‌مقام باعجله از خانه خارج شد ودید که سه سارق بایك‌نردبان ویك قالی‌بزرك در کوچه‌باسرعت میروند قائم‌مقام برای دستگیری سارقین بدنبال‌آنان براه‌افتاد وسارقین که دیدند باآدم سمجی‌روبروهستند نردبان را انداختند وسه نفری بوی حمله کردند و کتك مفصلی‌باوزدند ولی‌قائم‌مقام دست بردارنبود وچون دید که ممکن‌است سارقین‌اورابکشند بنای دادوفریادرا گذاشت بصدای فریاداوچند نفرازهمسایه‌ها ازخانه‌های‌خودبیرون آمدند وسارقین که دیدندبزودی گرفتار خواهندشد قالی‌ونردبان را انداختندوفرار کردند وامروزصبح صاحب قالی بدایرهٔ کشف جرائم آمدوباخوشحالی‌قالی‌خودراگرفت.

سارقین‌فعلامتواری‌هستند واقدامات لازم برای دستگیری آنها بعمل‌آمده‌است

دزدان تیرآهن دستگیرشدند

ازمدتی‌قبل‌صاحبان ساختمانهای‌حدود خیابان وبلا شکایت داشتند که تیرآهن‌های‌آنان بسرقت میرود مأمورین کلانتری ۱۲ نیز برای دستگیر ساختن سارقین‌تیرآهن درتلاش بودندولی‌موفق‌نمیشدند.

چندروزپیش‌چندنفرازمأمورین کلانتری۱۲ که بالباس مبدل درخیابان گردش‌میکردند دوعدد تیرآهن۱۲ متری راداخل‌چرخ‌اسبی‌مشاهده کردند ازسورچی‌سئوال کردند تیرآهن‌هارا کجامیبری؟ مأمورین چون جواب قانع کننده نشنیدند سورچی‌رادستگیرساختندووی در کلانتری‌اعتراف کرد که کارش‌دزدی‌تیرآهن‌است ورفقای‌خودرانیزمعرفی کرد.

دستگیرشدگان عبارتنداز‌حسین‌شهامتی- امیرجلالی وضرغام‌طهماسبی.

بقراراطلاع هر سه نفردارای سوابق سرقت تیرآهن هستند وضمن اعترافات خوددر کلانتری گفته‌اند «حاضریم کسی‌را که تیرآهن‌های مسروقه را ازمامیخردمعرفی کنیم» پرونده امر در کلانتری۱۲ تکمیل وبدادسرا فرستاده شد.

پیشروان علمی و فرهنگی سال

دبیر ریاضی، دادستان فرهنك و فرزند یك روحانی

بهترین مولف، مترجم‌ومصنف‌سال شناخته‌شده‌اند

بطوریکه خوانندگان مااطلاع‌دارند روزاول‌فروردین ماه دوازده نفراز بهترین نویسندگان کتب‌منتشره درسال ۱۳۳٤ درقسمت‌تالیف وتصنیف وترجمه بحضور اعلیحضرت همایونی شرفیاب‌شدند. اعلیحضرت همایونی‌مایکایك مؤلفین، مصنفین ومترجمین‌صحبت فرمودند وجوائزنقدی وفرمان مخصوصی‌بآنها اعطاء فرمودند.

جوائز نقدی بقرارزیربود.

برای بهترین تصنیف	۵۰ هزار ریال
« « تالیف	۳۰ « «
« « ترجمه	۲۰ « «

اینك برای‌اینکه خوانندگان‌مابا مولفین ومترجمین سال‌آشناشوندبتدریج‌خلاصه‌ای‌ازشرح‌حال‌وتالیفات آنهاراازنظر خوانندگان میگذرانیم:

فرزند یك روحانی

آقای سیدصدرالدین بلاغی مؤلف کتاب (برهان‌قرآن) چهل‌وشش‌سال پیش‌درنائین متولدشد ودریك خانواده روحانی‌پرورش‌یافت.

آقای بلاغی‌تحصیلات مقدماتی‌خود رانزدپدر دانشمندش مرحوم میرسید محمدحسن‌نائینی که ازمجتهدین‌نائین بود انجام دادوسپس باصفهان که در آن روز کاردارالعلم بود عازم شد و شش‌سال درآن شهر بتحصیل اشتغال داشت آنگاه بشیرازرفت وده سال‌به تحصیل‌علوم معقول درمحضر اساتید مشغول‌بود.

آقای‌بلاغی‌درسال ۱۳۲۰ بتهران‌آمد ،ازآن‌تاریخ تاکنون بوسیله نوشتن مقالات وسخنرانیهای‌مذهبی دررادیو بارشادمردم مشغول‌بوده‌است‌و کتابهای (سخنرانیهای‌رادیو - ترجمه صحیفه سجادیه - قصص‌قرآن- فرهنك‌قصص قرآن- برهان‌قرآن) تاکنون ازآثار ایشان بطبع رسیده ومنتشرشده‌است.

آقای صدربلاغی در کتاب (برهان قرآن) که برنده جایزه سلطنتی شده است دررد اصول‌عقاید کمونیست‌ها بحث نموده و موضوعهای تازه و بی‌سابقه‌ای‌را دراین‌خصوص‌عنوان کرده است.

این کتاب دارای ۱۷ فصل و ۲٦٤ صفحه میباشدوعقاید کمونیستی درآن بطوربیسابقه‌ی ردشده‌است.

جایزهٔ سی‌هزارریالی سلطنتی بآقای صدربلاغی‌تعلق گرفته‌است.

دادستان‌فرهنك

آقای احمد کوشا دادستان وزارت فرهنك مؤلف کتاب «انشاءابتدائی» ٤۳سال‌پیش‌درتهران‌متولدشده‌تحصیلات ابتدائی‌وعالی‌خودرانیزدرتهران بپایان رسانیدووارد‌خدمت‌فرهنك گردید.

وی‌تاکنون مشاغل حساسی ازقبیل ریاست ادارات مختلف فرهنك و دادستانی فرهنك‌را بعهده داشته‌وبار ها مورد تقدیروتشویق قرارگرفته و باخذنشان موفق گردیده‌است.

آقای کوشا در کتاب«انشاءابتدائی» دانش‌آموزان را ساده ترین وجه‌ه راهنمائی کرده و با آشانترین روش نوشتن انشاء راباآنها آموخته است.

این کتاب درظرف یکسال‌چهاربار تجدیدچاپ شده است‌و اخیرا طبع چهارم آن با تصاویر سه‌رنك انتشار یافته‌است.

این کتاب که برای کلاسهای سوم‌و چهارم نوشته شده است مورد توجه وزارت فرهنك‌قرارگرفته‌وتوصیه‌شده است که مورد استفاده دانش‌آموزان قرارگیرد.

آقای کوشا سه‌مجلد کتاب دیگر نیزدرهمین مورد تالیف کرده‌است.

تالیفات دیگر آقای‌احمد کوشا:

راهنمای امتحانات نهائی ابتدائی است که شامل راهنمائیهای‌لازم‌برای حل مسائل ریاضی و نوشتن دیکته فارسی‌میباشد.

آخرین تالیف آقای کوشایکدوره کتاب قرائت فارسی ودستور زبان‌و تاریخ ادبیات برای دبیرستانهاست که باهمکاری عده‌ای از فرهنگیان تهیه شده‌است.

آقای کوشا موفق بدریافت جایزه سلطنتی‌سی‌هزارریالی‌شده‌است.

مولف کتاب حساب‌مصور

آقای ضیاءالدین جزایری مصنف کتاب (حساب‌مصور) پنجاه‌سال‌پیش‌در تهران متولد شد پس از گذراندن تحصیلات ابتدائی‌خود وارد دانشگاه شدوموفق باخذلیسانس‌دررشته ریاضی گردید.

آقای جزایری برای‌تدریس ریاضی درکودکستانها ودبستانهاروش‌تازه وبی سابقه‌ای در کتاب مصورخود بکاربرده است این کتاب در٦٤صفحه باتصاویر رنگی‌بطبع رسیده است.

آقای جزایری درسال ۱۳۲۰و۲۱ درمجله‌آموزش‌وپرورش سلسله‌مقالاتی درباره طرزتدریس ریاضی نوشته که بسیارموردتوجه‌قرارگرفته است.

آقای‌سیدضیاءالدین جزایری‌ریاست اداره بازرسی فرهنك را بعهده داردو موفق بدریافت ۵۰هزار ریال جایزه سلطنتی شده است.

اخبار کارگری

کارگران شرکت واحد اتوبوسرانی بیمه میشوند

امروزسخنگوی‌وزارت‌کاربخبرنگار ما اظهارداشت درنتیجه‌مذاکراتی که ازچندی قبل‌بین سازمان بیمه های اجتماعی وروسای‌شرکت‌واحداتوبوس رانی تهران‌بعمل‌آمده است‌قراراست که‌بزودی‌کلیه کارگران‌شرکت‌واحد بیمه‌شده‌وازمزایای‌قانونی‌آن‌برخوردار شوند.

نتیجه مسابقات والیبال

بقراری که‌ازاداره‌کاراستان‌یکم‌اطلاع داده‌شد عصردیروز مسابقات والیبال بین کارگران‌کارخانجات گونی بافی رشت وانبارانحصاردخانیات و شرکت شیلات ایران بپایان‌رسید و درنتیجه تیم‌والیبال‌کارخانه شیلات‌برنده‌مسابقه اعلام‌شد وازطرف‌رئیس تربیت بدنی رشت‌کاپ‌بزرك نقره قهرمانی به تیم مزبورداده‌شد.

آمارکارگران بیمار

بطوریکه‌ازوزارت کاراطلاع‌میدهند ادارهٔ کاروسازمان بیمه‌های‌اجتماعی کارگران‌استان هفتم ازاول دیماه تا پانزده‌بهمن ماه سال گذشته تعداد ۷۳۱۷نفرازکارگران رادرتحت‌درمان قرارداده‌و۸۲نفرازآنان‌رابستری نموده است.

ضمنا ازطرف سازمان بیمه‌های اجتماعی مبلغ ۲۱۸۷۸۳۷ریال‌بابت خسارت دستمزد بکارگران بیمار واز کارافتاده استان هفتم پرداخت شده است.

اظهاریك‌مقام‌مطلع‌سازمان بیمه‌های‌اجتماعی کارگران درباره انتخاب مدیرعامل‌سازمان‌ازخارج

چون اخیرا یکی‌ازنمایندگان محترم مجلس شورایملی ضمن بحث مفصلی اظهارداشته بودکه:

وجود یك‌مدیرعامل ازخارج درسازمان بیمه‌های اجتماعی کارگران بیجا وبیموردست وبایدیکی ازاعضای سه‌نفری هیئت مدیره بعنوان مدیر عامل انجام‌وظیفه‌نماید.

امروز خبرنگار ما بایك مقام مطلع در سازمان بیمه‌های اجتماعی کارگران تماس گرفته ونظر ایشان‌را دراین‌خصوص سئوال‌نمود. این‌مقام اظهار داشت:

بطورکلی سازمان بیمه‌های اجتماعی کارگران از سه‌دسته یاسه‌قدرت مختلف بوجودآمده که عبارتست‌ازکارگر،کارفرما وناظر(دولت) درحقیقت سازمان بیمه‌های‌اجتماعی نابودجه‌کارگر وکارفرمابوجودآمده‌ووجودنماینده ازطرف دولت‌صرفا برای‌نظارت درکارهای جاری‌سازمان میباشد.

وجود هیئت‌مدیره درسازمان بیمه‌های اجتماعی برای‌تنظیم وتصویب طرحهائیست که جهت‌سازمان نافع‌ومفید میباشد.

درهیئت مدیره هیچکدام ازنمایندگان‌کارفرما یاکارگریادولت برهم تفوق وبرتری ندارند.

وجود یك‌مدیر عامل ازخارج ازاینجهت‌درقانون لازم‌وضروری‌تشخیص داده‌شده که ازتصادم واختلاف بین‌این سه‌دسته جلو گیری گردد ازطرفی مدیرعامل قدرت اجرائی داشته‌واگر قرارشود یکی ازاعضای‌هیئت مدیره که درحقیقت قانونگذار میباشد درکارهای‌اجرائی دخالت کند درست‌مانند این‌خواهدبود که قوه‌مقننه کشور درقوه‌اجرائیه دخالت‌نماید.

بهمین‌جهت درتمام قوانین‌سازمان بیمه‌های اجتماعی کشورهای مترقی وجود یك‌مدیرعامل که ازاعضای‌سه‌نفری هیئت‌مدیره نباشد ضروری ولازم تشخیص داده‌شده‌است.

راهنمای‌پزشکی برای کارگران

کارگران عزیز. هنگامیکه‌ما خطری‌مواجه میشوید‌یادرمواقع‌ضروری که احتیاج به‌پزشك‌دارید میتوانید بی‌درنك‌وبدون‌وحشت و شتابزدگی به درمانگاههای زیرمراجعه‌نمائید

۱- درمانگاه مرکزی‌خیابان امیر کبیر تلفن۵۱۲۰۰

۲- درمانگاه جنوب‌خیابان‌چیت‌سازی تلفن۲۱٤٤۳

۳- درمانگاه شوش چهار راه خانی‌آباد تلفن ٦۷۰٤

٤- درمانگاه دخانیات درمحل کارخانه‌های دخانیات تلفن۲۱۰۸۲

۵- درمانگاه کرج واقع در کرج

چنانچه درغیرساعات کاردرمانگاههای‌مزبور به پزشك احتیاج داشتید میتوانیدبه‌درمانگاههای‌مرکزی وشوش وبیمارستان هدایت واقع در دروس تلفن شماره ۸۱۱۸٤مراجعه نمائید

ما و کارگران

آقای‌استادمحمدلحاف‌دوزطی‌نامه‌ای مینویسدجای‌بسی‌خوشوقتی است که یك‌روزنامه مهم‌این کشوربفکرماافتاد و مبادرت به‌تشکیل صفحه‌ای برای ماکارگران‌نمود.

* آقای ناصر رضائی‌کارگرصحافی بنگاه تهران درنامه‌ای که برای‌ما نوشته پس‌از اظهارخوشوقتی‌ازبازشدن ستون کارگری‌دراطلاعات‌مینویسد:

من‌کارگری هستم که درمقابل ۱۲ ساعت‌کاردرروز پنجاه ریال‌مزددریافت میدارم‌وبااین مبلغ‌جزئی می‌بایستی مادروسه‌خواهر ویك‌برادر خودرانان بدهم تصدیق بفرمائید چطورمیتوانم باافزایش نرخ‌اتوبوس‌روزی‌هشت‌ریال اضافه‌برای ایاب‌وذهاب خود ازخانه تامحل‌کارم‌بدهم.

* آقای جلیل هاشمی سنگانی مینویسد درحدود یکسال‌ونیم‌است که بیکارمیباشم وتاکنون هرچه داشته‌ام برای‌سدجوع فروخته‌ام وبه‌هر کجا هم که‌مراجعه نموده‌ام‌بمن‌جواب‌منفی داده‌اندخواهش میکنم مرا راهنمائی کنید.

اطلاعات- آقای سنگانی، باداره‌کار تهران واقع در وزارت کار مراجعه کنید.

* سندیکای سیمانکاران تهران طی نامه‌ای بمامینویسند:بااینکه سازمان بیمه‌های اجتماعی طی‌انتشار چندین آگهی از کارفرمایان سیمانکار در خواست‌نموده‌است که‌برای بیمه‌نمودن کارگران‌خود اقدام نمایند ولی تابحال ازطرف‌کارفرمایان هیچگونه‌اقدامی دراین‌باره بعمل نیامده‌است.

کارگران‌سیمانکار تقاضای‌رسیدگی باین‌موضوع‌را دارند.

اثر: ژورژ تودور — ترجمه: ا. پ

-۳۰-

جیوانا بطرف اورفت ودست دورشانه‌هایش‌انداخت:

- ماروزا ...

ولی‌ماروزا به‌تندی‌شانه‌خودرا عقب کشید وفریادزد:

-بمن‌دست نزنید

جیوانا باتعجب‌نگاهی به‌روژه‌انداخت. مردجوان‌ساکت‌ماند

-ماروزا مگرمن چه کرده‌ام؟

ماروزا فریادزد:

- ازتومتنفرم جیوانا ... می‌فهمی؟ ...متنفرم...

- ماروزا توکه همیشه مرا دوست داشتی ... مراخواهر خودت میدانستی ...

ماروزا دوباره‌دست اورا‌شدت‌عقب‌زد وگفت:

- بمن‌دست نزنید ...

روژه‌جلو آمد.بازوی‌ماروزا راگرفت‌وگفت:

- ماروزا، مگرجیوانا متوجه کرده‌است؟...

جیوانافریادزد!

- ماروزا بگومن‌چه کرده‌ام ... حرف‌بزن ...ازمن‌متنفری‌برای اینکه‌جیوسپ مرادوست‌داشت ...میرا‌ی‌چاره‌جوئی‌کاری کردم؟... گناه‌ازمنست؟ ...حرف‌بزن دخترا ... من‌اینقدرترادوست دارم... همیشه‌ترا دوست‌داشته‌ام آنوقت‌تو...

چهره‌جیوانا سرخ‌شده‌بود ماروزا سربلند کرد باچشمهای اشك آلود نگاهی‌بصورت‌جیوانا انداخت. چندلحظه‌بیحرکت برجاماند ناگهان‌دست دورگردن‌او انداخت‌واشکریزان گفت:

- جیوانا ... مرابیخش... نمیدانم چه‌میگویم ... ببخش... بخش...

جیوانا گفت:

- حالابیابرویم وقت‌اینحرفها نیست... قایق‌منتظرماست.

- من‌نمیایم جیوانا...

جیوانا خواست اعتراض کندولی ناگهان تکانی‌خورد هرسه باتعجب برگشتند. صدائی‌توجه آنهاراجلب کرده‌بود.

درمقابل آنها درفاصله پانزده‌متری ازپشت یك تخته‌سنگ جیوسپ‌قد علم کرده‌بودلوله‌تفنگش‌را متوجه‌آنها کرده‌بود.

چهره‌اش شکسته‌وپیرترازسابق بنظرمیآمد. نگاه‌سردترسناکش‌بدن جیوانارابلرزه‌انداخت.

هرسه ازتعجب برجاخشك‌شدند، ناگهان‌ماروزاازشادی‌فریادی کشید وبطرف‌او دوید.

- جیوسپ ... جیوسپ ... میدانستم.

ولی‌صدای سردوخشك‌جیوسپ اورابر جامیخکوب کرد:

- جلونیا ... جلونیا ... هرکس‌تکان بخوردمیزنم.

دخترجوان تازدیك جیوانا وروژه عقب‌رفت.

جیوسپ خنده‌ای کرد وگفت:

- منتظرمن نبودید. هان؟... خیال‌میکردید کشته شده‌ام ... باخیال راحت میخواستیدبروید ... بااینکه تفنگداران درتعقیب‌من هستندولی‌بیاد شمابودم ... شمارا فراموش‌نکرده‌ام.

ماروزابالحن مضطربی گفت:

- جیوسپ‌چه میخواهی بکنی؟

ولی‌جیوسپ بدون‌اعتنا بسئوال‌او ادامه‌داد.

-میخواستی بروی‌دخترعمو؟...میخواستی بااین‌مرد احمق‌بروی؟... صبرکن... هردو خواهید رفت امانه باهم... نه آنجائیکه‌میخواستید بروید...

لحن سردو ترسناك جیوسپ بخوبی میرساند که نقشه مخوفی‌در سر دارد. روژه بانگاه‌درجستجوی‌وسیله‌ای‌برای دفاع‌بود.جیوسپ‌متوجه‌نگاه او شدوگفت.

- درفکر این‌هستی که‌چطور ازدست‌من فرار کنی بدبخت‌ترسو ... جیوانا نگاه کن محبوب عزیزت چطور ترسیده‌است...چطور رنگش پریده است...کاپیتن شجاع و ماجراجو میلرزد لحظه ای ساکت شد و باز ادامه‌داد:

-گرچه این‌بدبخت تقصیری‌ندارد... بیجهت‌میخواستم‌اورابکشم... بایدریشه فسادرابرید...

نگاه ترسناك خودرا بصورت جیوانا دوخت وکلنگدن‌تفنگش‌را کشید صدای خشك جابجا شدن‌فلز درسکوت‌سنگینی که‌اطراف آنهارافراگرفته بودشنیده‌شد ازطرفی‌صدای‌فریاد«ساورینو» ازدوربگوش‌رسید:

-جیوانا... بیائید...

جیوسپ نگاه تندخودرا روی‌بدن دخترعموش گردش دادودست را با تفنگ بالابرد، دراینموقع ماروزا بسرعت خودرا جلوی‌جیوانا قرارداد و فریاد زد:

-نه، جیوسپ... بس‌است... آدمکشی بس‌است... بیابرویم... بیاباهم فرار کنیم...

جیوسپ ازغضب نعره‌ای کشید.

برو کنار

ولی‌ماروزابدن خودراسپراندام جیوانا کرده‌بود. جیوانا درحالیکه با چهره رنگپریده‌ولبهای‌لرزان‌نگاه‌خیره خودرا صورت‌جیوسپ‌دوخته‌بودبادست اورابشدت عقب‌زدوگفت:

-ماروزابرو کنار.

ولی‌ماروزا به‌تندی‌برگشت واورادرآغوش کشیدوفریادزد:

-نه. نه... جیوسپ‌میخواهدترابکشد...

دوباره‌صدای‌ساورینو‌از کنارد‌ریاشنیده‌شد:

-جیوانا،بیائید...

جیوسپ فریادزد:

-برو کنار ماروزا.

-نه‌نمیروم ...نمیروم... اگرمیخواهی‌بکشی مرابکش

جیوسپ‌انگشت راروی‌ماشه‌فشاردادصدای گلوله شنیده‌شدماروزافریادی کشید.چشم‌درچشم ماروزادوخت چشمهاش‌دوباره پرازاشك‌شدو اندامش‌در آغوش زن‌جوان شل‌شد و آرام‌آرام از میان‌بازوان اوبطرف‌زمین‌لغزید.

جیوانافریادزد:

- ماروزا... ماروزا...

دست‌خودرا که‌به‌پشت دخترجوان کشیده بود بالاآورد ونگاه کرد دستش خون آلودبود روژه لوویر دندانهارا برهم‌فشرد و مثل یك حیوان زخم‌خورده خشمناك سرعت بطرف‌جیوسپ‌دوید. جیوسپ یك گلوله بطرف اوشلیك کرد وچون تیرش‌بخطارفت تفنگ را بالابرد.لوویر بیش‌ازدوسه‌متر بادهانه لوله‌تفنگ اوفاصله نداشت که‌صدای تیری بگوش‌رسید.

جیوانا‌سربلند کردوفریادزد:

-روژه

ولی. بجای روژه جیوسپ بدور خود چرخی‌زد و بدون اینکه‌صدائی از گلویش بیرون بیاید برزمین غلطیدو خون از گردنش فوارمزد.روژه لحظه‌ای‌مات ومتحیر برجا استاد.سپس‌سربلند کردونگاهی باطراف‌انداخت بالای تپه‌بلندی که بافاصله یك دره نسبتا عمیق برمحل آنها مشرف بود عده‌ای از تفنگداران سوار بادست بجانب او اشاره میکردندو مثل‌اینکه اورا بیکدیگر نشان میدادند. روژه فورا خود را پشت یکدرخت پنهان کرد وفریادزد:

-جیوانا... تفنگداران...

وباسرعت بطرف جیوانا دوید.جیوانا بالای‌سردختر جوان نشسته‌بود گلوله‌شانه راست ماروزارا سوراخ کرده بود پیراهن‌سبز رنگش از خون قرمزشده‌بود.

روژه بلافاصله‌خم‌شد، ماروزارا بلند کردوروی‌شانه خودانداخت‌وبطرف دریا دوید:

-بیائیدجیوانا...فرصت ازدست‌میرود.

جیوانا‌باچشمهای اشك‌آلود بدنبال‌اودوید.

ماروزا لای‌چشمهارا باز کردوباصدای‌ضعیفی فریادزد:

- مرابگذارید .. من‌میخواهم اینجابمانم ... بگذاربمانم ...

ولی‌روژه نفس‌زنان میدویدواورا برشانه خودبطرف دریامیبرد...

بیش‌ازصدقدم بادریافاصله‌نداشتند. بزیلو و ساورینو وهاپرین نزدیك یك‌قایق‌موتوری قرمزرنك‌ایستاده‌بودند. صدای‌موتورقایق‌شنیده‌میشد.

خبرنگاران ما از شهرستانها اطلاع میدهند

درشب عروسی بجای رفتن به حجله خود را آتش زد

میگفتند «سکینه» دهاتی است و آداب و رسوم پذیرائی را نمیداند

پدرش با مشت و لگد اورا از منزل خارج کرد

«سکینه» چهارسال تمام در منزل کربلائی حسین مالك قریه «بارنج» کار کرد و زحمت کشید و با هر سختی و مرارتی بود زندگی خود ادامه داد ولی سرانجام صاحب منزل بجای قدردانی از زحمات شبانه روزی او دامن عفتش را لکه‌دار ساخت و از منزل بیرونش کرد.

«سکینه» بیچاره گریه کنان و بدون اینکه ماجرا را برای کسی تعریف کند از ده فرار کرد و یکسر بتبریز آمد و در منزل شخصی بنام حبیب مشغول کار شد

اما از اینجا نیز بهانه اینکه سکینه دهاتی است و از رسوم مهمانداری و پذیرائی وغیره اطلاعی ندارد بیرونش کردند و ناچار بده برگشت و راه خانه پدرش را پیش گرفت

سکینه انتظار داشت که حداقل پدرش با روئی گشاده از او استقبال کند ولی برخلاف انتظار پدرش نیز بجرم اینکه وی بدون اجازه بشهر رفته است اورا با مشت و لگد از خانه بیرون کرد.

سکینه تیره بخت بامید اینکه شاید پدرش با او بر سر لطف بیاید بخانه یکی از همسایگان پناه برد و اتفاقاً پس از چند روز جوانی حلقه در منزل را کوبید و از سکینه خواستگاری نمود همسایگان که از اینموضوع خوشحال شده بودند باشور و نشاط شروع بتهیه مقدمات عروسی نمودند

ولی سکینه بیچاره که میدانست با این ازدواج ماجرای شرم‌آوری که مدتها در صندوق سینه خویش حفظ کرده بود از پرده بیرون خواهد افتاد دچار هیجان شدید روحی شده و شب عروسی در حالیکه همه منتظر ورود وی بودند در یکی از اطاقها خود را با نفت آتش زد.

همسایگان بمحض اطلاع وی را به بیمارستان بردند و پزشکان نیز با جدیت تمام مشغول مداوای عروس تیره بخت شدند.

بقرار اطلاع هم اکنون وضع مزاجی سکینه بسیار وخیم است و مامورین انتظامی مشغول تحقیقات از کسان وی هستند.

سکینه روی تختخواب بیمارستان بوعلی تبریز

مرگ پزشك خدمتگذار

دکتر برای رهائی از این بلای ناگهانی تلاش زیادی کرد ولی جنون سرعت یك راننده بزندگی او خاتمه داد

خبرنگار ما در رشت اطلاع میدهد: چند روز قبل آقای دکتر «از کلی» برای عیادت فرماندار از خانه بیرون آمد و پیاده بطرف منزل وی که در حوالی بیمارستان «پورسینا» قرار دارد براه افتاد بیش از چندین قدم دیگر با بیمارستان فاصله نداشت که صدای موتور اتومبیلی شنید. دکتر برای احتراز از تصادف ایستاد تا اتومبیل عبور کند در ضمن توقف مشاهده کرد که اتومبیل جیپ فرمانداری بشماره ۲۰۷۲ باسرعت عجیبی بطرف او پیچید و با همان سرعت پیش میاید دکتر که مرگ را بچشم دیده بود. چند قدمی بطرف جلو دویده و خودرا بچوبی که از دیوار باغ بیمارستان خارج شده بود آویزان نمود متاسفانه چوب شکست و درست هنگامیکه اتومبیل باوی یکقدم فاصله داشت دکتر از بالای چوب بزمین افتاد و جیپ هم باهمان سرعت اورا زیر گرفت و براه خود ادامه داد دربان بیمارستان فورا دکتر را به بیمارستان انتقال داده و در آنجا تحت عمل جراحی قرار گرفت ولی معالجات مفید واقع نشده و پس از دوساعت فوت کرد.

دکتر از کلی

راننده جیپ که آقای بهاءالدین علامه کارمند اداره کشاورزی مازندران می‌باشد و مهمان فرماندار بوده است دستگیر و تحت تعقیب قرار گرفت.

ورزش در شهرستانها

تبریز – چند روز قبل مسابقه بسکتبال مبتدیان بین تیم نادر و عقاب انجام شد و ۵۶ به ۲۴ بنفع تیم نادر خاتمه یافت.

شاهرود – چندروز قبل بیست نفر از قهرمانان آموزشگاههای شاهرود سرپرستی آقای جلالی بازرس اداره فرهنگ بمنظور شرکت در مسابقات قهرمانی بصوب تهران حرکت کردند

تبریز – بمنظور بالا بردن سطح ورزش بسکتبال از طرف فدراسیون مربوطه مسابقاتی ترتیب داده شده که دوره اول آن انجام گردید و دومین دوره نیز ادامه دارد.

تبریز – چند روز قبل مسابقات والیبال دوره دوم آموزشگاههای دخترانه تبریز بداوری بانو رحیمی پایان یافت و در نتیجه تیم والیبال دبیرستان ایران دخت قهرمان اول و برنده جام پیروزی شناخته شد

مشگین شهر – مسابقات داخلی آموزشگاههای فرهنگ مشگین شهر آغاز شد و در مسابقه والیبال بین دبستانهای منوچهری و حکیمی دبستان منوچهری برنده اعلام شد.

قصاب آدمکش!

«داراب» قصاب سرخ و سیاه میشد، داد و بیداد میکرد، خودرا ناراحت نشان میداد و هوار میکشید:

– آقای نصیری پسر من دزد نیست بخدا دزد نیست!

اما آقای نصیری صاحب دکان عطاری نیز پا را در یك کفش کرده و میگفت خیر! همین پرویز، آقازاده جنابعالی یکقلم مبلغ ۳۷۶۰ ریال از مغازه من بسرقت برده است.

بالاخره «داراب» کم کم نرم شد و سرانجام در مقابل تهدیدهای آقای نصیری گناه پسر را بگردن گرفت و گفت آقای نصیری بفرمائید این مقدار را بگیرید بقیه نیز بعدا تقدیم میشود.

اما آقای نصیری هنوز هم سخت گرفته بود و همه پول را مطالبه میکرد تا آنجا که حوصله «داراب» سر آمد و آهسته کارد قصابی را از پیشخوان مغازه برداشت و در حالیکه فریاد میکشید.

ای مردم اینمرد از جان من چه میخواهد بطرف نصیری حمله برد و با چند ضربت کاری اورا نقش بزمین ساخت

اهالی قریه «آوزرمان» بلافاصله داراب را دستگیر نموده و نصیری را برای معالجه بادرشکه به «ملایر» فرستادند اما این کاسب بیچاره در بین راه جانسپرد و باین ترتیب هم پولش از دست رفت و هم جانش!

اینك قصاب آدمکش در زندان شهربانی ملایر زندانی و تحت بازجوئی قرار دارد.

تلافی جنایت بار..!؟

در ازای شکستن چراغ کامیون دنده‌های همکارش را خرد کرد

بطوریکه خبرنگار ما از تبریز اطلاع میدهد کامیون شماره ۱۴۹۱ برانندگی سیدحسن اسدی طاها از تبریز بارگیری کرد و بمقصد تهران حرکت نمود. بیش از ۱۳ کیلومتر راه نپیموده بود که ناگهان با ماشین کمپرسی شماره ۱۴۷۴ برانندگی اسرافیل تصادف کرد و پس از شکستن یکی از چراغهای آن متوقف شد

اسرافیل که از شکسته شدن چراغ ماشین خود بسیار عصبانی بنظر میرسید با دادو فریاد مبلغ زیادی بابت خسارت خواستار شد.

سیدحسن که مبلغ خسارت را زیاده از حد دید پیشنهاد کرد که متخصص بیاید و میزان خسارت وارده را معین نماید. ولی اسرافیل بقدری عصبانی شده بود که نه تنها با این پیشنهاد موافقت نکرد بلکه تصمیم گرفت عمل متقابل انجام داده و او نیز چراغهای کامیون سیدحسن را از کار بیندازد. بدینمنظور پشت رل کامیون خود پریدو با دنده عقب بسرعت زیاد بسمت کامیون حرکت کرد. سیدحسن که بدون توجهٔ باینموضوع جلو کامیون ایستاده بود، ناگهان متوجه شد. وخواست خودرا کنار بکشد. ولی دیر شده بود زیرا ماشین اسرافیل سررسیده و باقرار گرفتن او بین دو ماشین دنده‌هایش بکلی درهم شکست مصدوم که بحالت اغماء افتاده بود توسط ژاندارمری «ناسمنج» بیمارستان شاهپور تبریز انتقال یافته تحت عمل جراحی قرار گرفت ولی عمل جراحی مفید واقع نشده فوت کرد اسرافیل نیز دستگیر و تحت تعقیب قرار گرفت تا سزای این عمل خود را ببیند.

مصاحبه با رئیس ستاد ارتش

تیمسار سرلشکر آریانا گفت

پیشنهادات خودم را باطلاع مقامات مربوطه میرسانم

تیمسار سرلشکر آریانا

هنگام ورود بقصر شیرین

بطوریکه قبلا باستحضار خوانندگان عزیز رسید چند روز پیش تیمسار سرلشکر آریانا رئیس ستاد ارتش باتفاق تیمسار شاهرخشاهی فرمانده سپاه چهار باختر و عده‌ای از همراهان وارد قصر شیرین شدند. اینك مصاحبه ایکه خبرنگار ما در قصر شیرین با تیمسار سرلشکر آریانا بعمل آورده است در زیر بنظر خوانندگان گرامی میرسد

س – مقصود جنابعالی از مسافرت باین ناحیه چیست؟

ج – منظور از این مسافرت سرکشی بواحدهای نظامی این منطقه بوده است

س – آیا برای بهبود وضع زندگی و رفاه حال اهالی قصر شیرین دستوراتی صادر خواهید کرد

ج – در اینمورد مطالعاتی شده و پیشنهادات خودرا بنظر مقامات مربوطه خواهم رساند

س – آیا تصمیمی برای کمك بسیلزدگان قصر شیرین اتخاذ شده است

ج – اتخاذ تصمیم در اینمورد از صلاحیت اینجانب خارج و مربوط بمقامات کشوری است والبته همانطوریکه ارتش در مواقع غیرعادی و بخصوص هنگام وقوع حوادث ناگوار بکمك برادران آسیب دیده خویش شتافته است در اینمورد نیز کوتاهی نخواهد شد.

حمایت زندانیان

خبرنگار ما از یزد گزارش میدهد. چندروز قبل اولین جلسه انجمن حمایت از زندانیان بمنظور انتخاب هیئت مدیره در عمارت فرمانداری تشکیل شد و پس از اخذ رأی، آقای روشن فرماندار بسمت رئیس و عده‌ای از اعضاء نیز بعضویت هیئت مدیره انجمن انتخاب شدند.

در این جلسه تصمیماتی بمنظور بهبود وضع زندان و زندانیان اتخاذ گردید.

ساختمان سد

خبرنگار ما از زابل اطلاع میدهد آقای دکتر «پرویچکا» آلمانی متخصص آبیاری باتفاق مهندس فروردین از طرف بنگاه آبیاری بمنظور مطالعه در امر تکمیل سدها و کانالها بسیستان وارد شد و باتفاق آقای مهندس عترت رئیس کشاورزی زابل بطرف سدهائیکه مقدمات ساختمان آن قبلا فراهم شده بود عزیمت نمودند. فراراست بزودی پیمانکاران وارد سیستان شده واقدام بتکمیل سدها و کانالها بنمایند.

ترمز برید و کمك راننده بقتل رسید

چندروز قبل هنگامیکه اتوبوس شماره ۱۸۷۳۷ قصد داشت وارد گاراژ شود راننده غفلتا متوجه شد که ترمز اتومبیل بریده و توقف آن میسر نیست. در اینموقع کمك راننده که از ماجرا اطلاعی نداشت بدون توجه در اتوبوس را باز کرد تا بمنظور راهنمائی راننده از اتوبوس پیاده شود ولی هنوز پایش بزمین نرسیده بود که بین در گاراژ و اتوبوس قرار گرفت و در اثر تحمل فشار شدید بسختی مصدوم شد. مصدوم که تقی بیات نام داشت بیهداری منتقل گردید.

متاسفانه معالجات موثر واقع نشد و بعلت شدت صدمات وارده فوت کرد جنازه پس از انجام تشریفات قانونی دفن شد و رانندهٔ اتوبوس بنام اسمعیل رستمی توقیف و تحت تعقیب قرار گرفت.

جام پیروزی

بطوریکه قبلا باستحضار خوانندگان عزیز رسید چندروز قبل آخرین دوره مسابقات کشتی آزاد باشگاههای مشهد که در آن هشتاد و پنج نفر شرکت کرده بودند باتمام رسید و در مجموع امتیازات تیم لشکر سرپرستی آقای سروان سخدری با ۳۷ امتیاز حائز رتبه اول گردید.

در عکس بالا آقای جعفری استاندار جام پیروزی کشتی مشهد را بآقای سروان سخدری اهدا مینماید.

هیئت رئیسه انجمن شهر تبریز

طبق گزارش خبرنگار ما از تبریز در جلسه اخیر انجمن شهر بمنظور انتخاب هیئت رئیسه اخذ رای بعمل آمد و در نتیجه آقای غلامحسین اردبیلی بریاست انجمن شهر و آقایان ابوالقاسم جوان بسمت نایب رئیس و آقایان دقیق و متقالچی نیز به سمت منشی انتخاب گردیدند.

کشف تریاك و شیره

طبق گزارش خبرنگار ما از اصفهان چندروز قبل مامورین سازمان مستقل منع کشت خشخاش مقدار ۱۰۵۳۶ گرم تریاك و ۱۱۹۶ گرم سوخته و همچنین ده عدد تخته تریاك مالی و بیست عدد حقه و افور در قصبه «خوراسگان» از عباس سلیمانی و حاجی مرتضی بحجالی کشف کردند که جرائم متعلقه بالغ بر ۱٫۵۸۶٫۶۰۰ ریال میباشد.

نمایش بنفع دانش آموزان بی بضاعت

چندروز قبل اولین جلسه انجمن همکاری خانه، مدرسه دستان و دبیرستان دخترانه هفده‌دی تشکیل شد و بانوان سمیعی، غفاری مروز، رحمانی، صالحی، ناروئی، فیروز کوهی، فراشادی، فرجی بسمت هیئت مدیره انجمن انتخاب شدند.

درضمن چندشب پیش از طرف اعضای انجمن بمنظور کمك بدانش آموزان بی بضاعت نمایشنامه جالبی بمعرض نمایش گذاشته شد و از محل وجوه جمع آوری شده چند دست لباس و مقداری وسایل تحصیلی خریداری و بین دانش آموزان توزیع گردید.

تجدید ساختمان شهر

خبرنگار ما از قصر شیرین گزارش میدهد چندروز قبل آقای مهندس «ایوان التن» مهندس شهرسازی اداره ما صل ٤ وارد قصر شیرین شد

وی بلافاصله باتفاق آقای نجات پور شهردار از تمام قسمتهای شهر دیدن کرد و سپس مشغول طرح یك نقشه جدید برای تجدید ساختمان شهر شد بقرار اطلاع نقشه تنظیمی آقای مهندس التن مورد توجه خاص شهرداری قرار گرفته و قرار است بزودی با جلب موافقت مقامات مسئول بمرحله اجرا در آید

انجمنهای همکاری خانه و مدرسه شهرستانها

زابل – چندروز قبل انجمن همکاری خانه و مدرسه دستان شاهپور با حضور اولیای اطفال تشکیل جلسه داد و مبلغ ۷۲۰۰ ریال برای کمك بدانش آموزان بی بضاعت جمع آوری شد.

گرگان – انجمن همکاری خانه و مدرسه دبیرستان ایرانشهر با مساعدت تیمسار سرتیپ معتمدی فرمانده لشکر و رئیس انجمن ۲۷ دست لباس بین دانش آموزان بی بضاعت توزیع نمود و همچنین یکدستگاه آب انبار سیمانی ساخته است

شهسوار – چندروز قبل از طرف انجمن همکاری خانه مدرسه دستان شاهپور دبیرستان ملی مراسمی تعداد ۴۳ دست لباس بین دانش آموزان بی بضاعت توزیع گردید.

جشن استقلال

بطوریکه خبرنگار ما از زاهدان اطلاع میدهد:

چندروز قبل مجلس جشن باشکوهی بمناسبت استقلال جمهوری پاکستان در محل کنسولگری پاکستان برپا بود در این مجلس عده‌ای از رؤسای ادارات و معتمدین محل حضور داشتند.

ابتدا آقای کنسول بیانات مفصلی ایراد کرد و سپس یکی از شعرا اشعاری باین مناسبت سروده بود قرائت نمود پس از آن آقای استاندار بیانات پیرامون استقلال پاکستان و همکاری ملتین اظهار کرد که ما کف زدن ممتد حضار پایان یافت.

در خاتمه از طرف کنسول پاکستان جوائزی بعده‌ای از شعرا اهداء گردید.

اخلاص

خبرنگار ما از یزد اطلاع میدهد بنابه گزارش قبلی آقای یحیی صانعی بازرس عالی وزارت دادائی که بمنظور رسیدگی بامور دارائی بیزد آمده بود اظهار داشت که قبل از انتصاب آقای صدری بریاست دارائی یزد اختلاسهائی در بعضی دوائر آن اداره شده و اینك پرونده آن بدیوان کیفر ارسال گردیده است.

ما از سلسله جبال البرز در ارتفاع ۳۳۰۰ متری پرواز کردیم و به این ترتیب از بالای ابر و قله‌ها میگذشتیم. دو افسر شوروی همراه ما بودند و دولت شوروی مسئولیت تعیین خط سیر و رسیدن ما را به مسکو بعهده گرفته بود. کوه غول آسای پوشیده از برف، در مشرق زیر نور آفتاب برق میزد.

من متوجه شدم که هواپیمای دیگری دنبال ما نمی‌آید یك پیام رادیوئی بما اطلاع داد که هواپیمای حامل رئیس ستاد امپراطوری و ویولوکادگان و سایرین بعلت خرابی موتور مجبور شده به تهران باز گردد دوساعت بعد در برابر خود آب های بحر خزر را دیدیم که میدرخشید از بالای اترلی پرواز کردیم.

من هرگز این دریا را ندیده بودم اما بخاطر داشتم که یکربع قرن پیش، هنگامیکه وزارت جنگ بریتانیا را بعهده داشتم نیروی دریائی در این دریا در اختیارم بود که مدت یکسال تفوق خودرا بر آبهای آرام خزر حفظ کرد.

در این موقع هواپیمای ما ارتفاع خودرا کم کرد و دیگر بواسطه از اکسیژن احتیاجی نداشتیم. در ساحل غربی که از دور هویدا بود شهر باد کوبه و مناطق نفتخیز را دیدیم ارتش های آلمان در آنوقت بقدری به بحر خزر نزدیك بودند که ما در جهت کوبیشف پرواز کردیم و از استالین گراد و مناطق جنگی دوری جستیم به این ترتیب به دلتای ولگا کاملا نزدیك شدیم.

دشت های بزرگ و قهوه‌ای روسیه‌ای تا چشم کار میکرد ادامه داشت و بندرت در این سرزمین پهناور منطقه مسکونی مشاهده میکردیم گاهی جاده‌ای که بنظر میآمد با خط کش آنرا رسم کرده‌اند در زیر پای ما پیدا میشد و در افق دور ناپدید میگردید مدت یکساعت من به تماشای این مناظر مشغول بودم به اطاقکی که در انتهای هواپیما بود رفتم و استراحت کردم.

من به ماموریتی که مرا به این کشور ماتمزده و غم‌انگیز بلشویك کشانده بود فکر میکردم، سابق بر این من با تمام قوا سعی کرده بودم که این دولت را هنگامیکه تازه بوجود آمده بود از میان ببرم و تا هنگام بحکومت رسیدن هیتلر آنرا دشمن شماره یك آزادی و تمدن میدانستم. اکنون وظیفه من چه بود چه بایستی بدرهبران این کشور بگویم؟ ژنرال ویول که ذوق ادبی داشت همه اینها را در شعری آورده بود.

این شعر از چندبند تشکیل شده بود که همه آنها به این بیت خاتمه میافت: «در سال ۱۹٤۲ از جبهه دوم خبری نخواهد بود!» من چون مردی بودم که یك قطعه یخ به قطب شمال میبرد. معهذا مظلمه من بود که مسائل را واقعاً با رهبران روسیه در میان بگذارم و بجای اینکه به ارسال و دریافت تلگراف اکتفا کنیم، با استالین شخصاً وارد مذاکره شوم. لااقل میتوانستم به آنها بفهمانم که به سرنوشت آنان علاقه‌مندیم و نقش بزرگی که در جنگ بازی میکنند می‌فهمیم. ما همیشه از روزیم زشت آنها تنفر داشتیم و آنها نیز قبل از آنکه بلای نازی بر ایشان نازل شود با بی‌اعتنائی شاهد شکستهای ما بودند و امیدوار بودند که امپراطوری شرق ما را با هیتلر تقسیم کنند.

هوا روشن بود و باد موافق میوزید و میبایستی زودتر به مسکو برسیم. لذا جهت را تغییر دادیم. بجای آنکه بطرف کوبیشف برویم بسوی مسکو پرواز کردیم. تصور میکنم که به این ترتیب یك شاهکار مجلل و باشکوهی که در کوبیشف با افتخار ما ترتیب داده بودند از دست دادیم. در ساعت ۵ برج و باروهای مسکو در افق ظاهر گردید

ما از روی خط سیری که دقیقاً تعیین شده بود شهر را دور زدیم. در این خط سیر تو بخانه‌ها هوائی را از ورود ما مطلع کرده بودند. در ساعت ۵ و ۱۰ دقیقه در فرودگاهی که بعدها چندین بار من در آنجا فرود آمدم بر زمین نشستیم

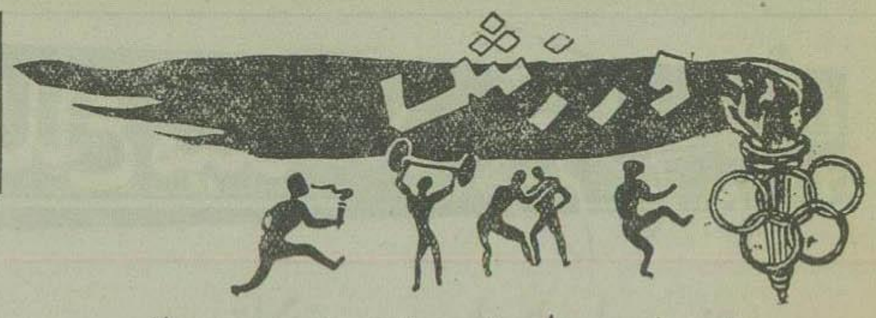

پیروزی غیرمنتظره تیم فوتبال نیروی هوائی

یکی از شخصیت های بزرگ شهر پیشاور برای سرپرست وفوتبالیست های تیم نیروی هوائی اشعاری سرود

دیروزخبر نخستین پیروزی تیم فوتبال نیروی هوائی درپیشاور باطلاع خوانندگان رسید.

این تیم دراواخر اسفند بسرپرستی آقای سرهنگ پورانصاری برای انجام چندین مسابقه عازم پاکستان شد. منظور ازاین مسافرت شرکت دریك رشته مسابقات فوتبال بین تیمهای مختلفه پاکستان «تورنومنت» متشکل از ۳۰ تیم مختلف ومنتخب در شهر پیشاور بود.

دراولین مسابقه بین تیم نیروی هوائی ایران وتیم یونیون پیشاور تیم ایران ۶ بریك فائق آمد، این پیروزی بی نهایت جالب توجه بودمردم باندازه‌ای ابراز احساسات مینمودند که درهمه جا صدای زنده باد ایران بلندبود

امروز اطلاع شد که دونفر از بهترین بازیکنان تیم فوتبال نیروی هوائی مریض شده‌اند وامکان شرکت درمسابقات بعدی برای آنان نبوده‌است امیدا ین که تیم فوتبال نیروی هوائی بپای فینال برسد خیلی زیاداست زیرا تابحال فوتبالیست‌ها

افراد تیم فوتبال نیروی هوائی ایران هنگام ورود به شهر پیشاور

بخوبی بازی نموده‌اند.

موضوعیکه موردتوجه بوده‌است نظم وترتیب قابل تحسین فوتبالیست ها میباشد.

چندروزقبل در هنگام انجام یکی از مسابقات، یکی ازشخصیتهای برجسته شهر پیشاور درمورد سرپرست وافرادتیم فوتبال ایران بلهجه شیرین پاکستانی اشعاری خواند که بشیارموردتوجه واقع شد.

فوتبالیست های باکو در تهران

دومسابقه باتیم تهران خواهند داد

تیم فوتبال ایروان نیز بزودی بایران خواهدآمد

همانطور که درخبرهای دیروز بینظر خوانندگان رسید تیم ملی فوتبال باکو روز ۱۵ فروردین ماه وارد تهران میشود.

چندی قبل تیم ملی فوتبال ایران بروسیه شوروی مسافرت نمود وباسه تیم معروف ایران ـ تفلیس ـ باکو مسابقه داد.

درمسابقاتی که انجام شد تیم فوتبال ایروان بانهایت دقت وظرافت بازی نمود و پیروزی نسبتا متناسبی نیز بدست آورد.

نظر باینکه دعوت فدراسیون فوتبال روسیه دعوتی متقابل بوده لذافدراسیون فوتبال ایران نیز ازسه تیم ایروان، تفلیس و باکودعوت بعمل آورد که برای انجام مسابقاتی بتهران بیایند.

ضمناً باشگاه ورزشی تاج دعوت نامه جداگانه‌ای برای تیم ایروان فرستاد و تیم مزبوررا برای انجام مسابقه با تیم فوتبال باشگاه تاج دعوت نمود.

تیم باکو قبولی خودرا درمقابل دعوت فدراسیون اعلام نموده وروز ۱۵ فروردین ماه وارد تهران خواهدشد.

این تیم فقط مدت ۶ روز از تاریخ ۱۵ تا ۲۱ فروردین ماه درتهران میهمان فدراسیون فوتبال کشورمیباشد.

ودوبازی هم باتیم تهران خواهد نمود.

امروز مطلع شدیم که امکان دارد یك بازی را تیم تهران وبازی دیگر را تیم باشگاه تاج بنمایند

البته باید متذکر شویم که فدراسیون فوتبال ایروان نیز دعوت باشگاه تاج راپذیرفته‌است ودر همین نزدیکی این تیم برای انجام مسابقه به تهران خواهد آمد.

قهرمان فوتبال کودکان

مسابقات فوتبال کودکان باشگاه تاج باشرکت ۱۲ تیم زیر نظر سازمان فوتبال باشگاه تاج خاتمه یافت ودرنتیجه تیم فوتبال گیتی قهرمان اول وتیم فوتبال فرخ قهرمان دوم شد

مسابقه کشتی بین باشگاه تاج و باشگاه جنوب خرمشهر

چند روزقبل مسابقه کشتی جالبی بین تیم دوم باشگاه تاج وتیم باشگاه جنوب خرمشهر باحضور چندین هزار نفر تماشاچی درخرمشهر انجام شد، این مسابقات دوشب بطول انجامید، در شب اول ۶ برهیچ بنفع باشگاه تاج ودر شب دوم ۵ بریك بنفع باشگاه تاج خاتمه یافت.

کاپ پیروزی ازطرف باشگاه جنوب خرمشهر بسرپرست باشگاه تاج اهداشد.

مدارس کشاورزی حومه تهران توسعه مییابد

دهات پرجمعیت بصورت مراکز فرهنگی در میآید

بدانش آموزان یك وعده غذای مجانی داده خواهدشد

آقای رکنی رئیس فرهنگ حومه بخبرنگار ما اظهارداشت: طبق برنامه‌ایکه تنظیم گردیده قراراست درسال آینده مدارس جدیدی درسراسر دهات حومه تهران تاسیس شود، مدارسی که درحومه تهران تشکیل خواهدشد بچند دسته تقسیم میشوند:

نوع اول مدارس دو کلاسه خواهند بود اینگونه مدارس دردهات کم جمعیت دایرخواهدشد که درحدود ۳۰ نفر دانش آموزویك آموزگار خواهدداشت نوع دوم مدارس چهار کلاسه میباشد که درنقاطی دایرخواهد شد که جمعیت نسبتاز یادی داشته باشد

دسته سوم مدارس ۶ کلاسه خواهدبود واینگونه مدارس در نقاطی جمعیت دایرمیگردد بدین ترتیب درنظراست یك ده بزرگتر رامرکز چند ده کوچکتر نموده ودردهات مرکزی علاوه برتاسیس دبستانهای ۶ کلاسه در صورت داشتن استعداد لازم ممکن است دبیرستان نیز دایر گردد.

تعلیمات کشاورزی

آقای رکنی سپس گفت قرار است تعلیمات کشاورزی بمیزان قابل توجهی درسال آینده توسعه یابدوبطور کلی اجرای برنامه‌های کشاورزی جدید و آشنا نمودن روستائیان باصول کشاورزی جدید که سال اخیر ازطرف وزارت فرهنگ اجرا شده‌دارای نتایج مفیدی بوده‌است که البته در سالهای آینده نیز برنامه توسعه مدارس کشاورزی در حومه تهران و دهات اطراف ادامه خواهد یافت.

مدارس روستائی ودانشسرای کشاورزی ورامین خدمات گرانبهائی انجام داده وتاکنون تعدادزیادی از کشاورزان بی سواد باصول جدید کشاورزی آشنا شده‌اند چندی قبل در ورامین کلاسهای مخصوص کار ورزی برای معلمین و روستائیان دایر گردیدو اغلب فارغ‌التحصیلان کلاسهای کارورزی ومدارس کشاورزی بعد از فراغت از تحصیل شخصا بکار کشاورزی پرداخته‌اند.

تهیه محل مدارس

یکی ازمشکلاتی که فعلا ادارات فرهنگ باآن مواجه‌اند موضوع محل مدارس است گرچه درسالهای اخیر اشخاص خیر ونیکو کار کمك‌های بسیاری بفرهنگ کرده‌اند مع‌الوصف وزارت فرهنگ وفرهنگ حومه تهران طبق برنامه‌ایکه تنظیم نموده‌اند درنظر دارند ازهم اکنون محل‌های جدیدی برای مدارس جدید تهیه نمایند

تهیه نمودن محل مدارس جدید بچند صورت انجام خواهد گرفت.

دردرجه اول ازمنازلی که اشخاص نیکوکار دراختیار فرهنگ میگذارند استفاده خواهد شد درغیر اینصورت فرهنگ هارأسا اقدام باجاره ساختمان هائی برای مدارس خواهند نمود وتهیه محل مدارس حتی‌الامکان نکات بهداشتی وروانشناسی تربیتی درنظر گرفته میشود.

اخیراً نیز ازطرف اداره فرهنگ حومه طی بخشنامه‌ای، تمام ادارات فرهنگ دستور داده شده درزمینه محل مدارس جدید واحتیاجات هر یك تحقیقات لازم نموده ونتیجه کاررا گزارش دهند.

همکاری مردم با فرهنگ

یکی ازنکات قابل توجه همکاری مردم بااولیای مدارس درنقاط دورافتاده حومه تهران است ودربسیاری ازمدارس انجمن های همکاری خانه ومدرسه تشکیل یافته است.

مزابای فرهنگیان

قبل از سال جدیدکلیه مطالبات فرهنگیان پرداخت شدومزابای خارج ازمرکز ـ بدی آب وهوا ـ حق تاهل ـ فوق العاده لیسانس و فوق‌العاده فنی عموم کارمندان بلااستثنا پرداخت شده است همچنین قبل ازسال جدید مقدار زیادی لباس بین دانش آموزان بی ضاعت تقسیم شده‌است ودراغلب مدارس حومه تهران همه‌روزه ساعت ۱۰ صبح شیر گرم توزیع میشود وزارت فرهنگ تصمیم دارد درسال آینده مطابق برنامه‌ای که تنظیم شده علاوه برشیر گرم بدانش آموزان یك وعده غذای مجانی داده شود.

امتحان زبان خارجه

بطوریکه ازدانشکده پزشکی اطلاع میدهند طبق تصمیم کمیته دائمی دانشکده پزشکی ازاین پس ازدانشجویان رسماً امتحان زبان خارجه بعمل خواهد آمد.

فرهنگ دانشگاه

کلاسهای شبانه برای تدریس موسیقی

بطوریکه از اداره کل هنرهای زیبا اطلاع میدهند اخیراً درمحل هنرستان موسیقی ملی کلاسهای شبانه برای تدریس رشته‌های مختلف موسیقی باشخاصیکه واجدشرایط لازم جهت ورود درهنرستان عالی موسیقی نمیباشند تشکیل شده‌است کلاسهای مزبور که کنسرواتوار ملی آزاد تهران خوانده میشود تحت نظر عده‌ای ازاساتید هنرستان عالی موسیقی اداره میشود وعلاوه برتدریس رشته‌های مختلف موسیقی کلاسیك اخیراً نیز کلاس آکوردئون تأسیس شده وعده‌ای از علاقمندان برای فراگرفتن آکوردئون مراجعه کرده‌اند برای کسب اطلاع ازشرایط ورود دفتر هنرستان عالی موسیقی درخیابان ارفع همه‌روزه ازساعت ۵ بعدازظهر مفتوح است.

دانشجویان ایرانی درامریکا عیدنوروزراجشن گرفتند

دانشجویان ایرانی که در دانشگاهها و دانشکده‌های امریکا تحصیل میکنند درسراسر امریکا عیدنوروزرا جشن گرفتند.

ازجمله دانشجویان ایرانی که نوروز امسال‌را درامریکا جشن گرفتند دانشجویان دانشگاه «ایندیانا» ودانشگاه کالیفرنیا واقع درشهرلوس آنجلس و دانشکده کشاورزی «یوتا» واقع درشهر لوگن ودانشگاه «برایم یانگ» واقع در شهر «پروو» ایالت یوتا بودند.

دانشجویان ایرانی مقیم ناحیه نیویورك ودوستان امریکائی آنها عصرروز جمعه درهتل معروف «والدرف آستوریا» اجتماع کردند وضمن این جشن نوروزی جناب آقای دکترعلی امینی سفیر کبیر ایران درآمریکا سخنرانی کرد وآقای لئوپولدآواکیان که یکی ازویولونیست‌های کنسرت شهرتبریز است قطعات منتخبی نواخت وموزیك و رقص ایرانی توسط دانشجویان و ایرانیان دیگر اجراشد.

درشهر واشنگتن نیزاعضای هیئت‌های سیاسی خارجی وجامعه ایرانی مقیم پایتخت امریکا مراسم نوروزرا جشن گرفتند.

یك شعر درباره ایران درمجله امریکائی بچاپ رسید

واشینگتن ـ یك دختر ۱۴ ساله ایرانی شعری بنام «ایران» ساخته‌است که درشماره ماه مارس مجله ماهیانه «لالندایست» انجمن خاور میانه چاپ ومنتشر شده‌است.

نورین ارمجانی دختر دکتر ارمجانی که اکنون در کالج ماکالستر درسنت پال مینه سوتابسر میبرد اظهارداشت که شعر مزبوررا سال گذشته در تهران سروده‌است.

دوشیزه ارمجانی درشعرخود بجنبه‌های مختلف مثل کوههای ایران ودهات ایران وباغ های ایران وچاههای نفت ایران اشاره کرده‌است.

کلاس مربی کودك

بقراراطلاع هرهفته روزهای دوشنبه کلاسی بنام «مربی کودك» درتالار دارالفنون تشکیل میشود که عده‌ای ازبانوان آموزگار دراین کلاس شرکت میکنند. این کلاس مدتیست ازطرف وزارت فرهنگ تاسیس شده واز لحاظ تربیتی مربیان کارآزموده‌ای برای تعلیم کودکان پرورش میدهد. بانوان آموزگار برای فراگرفتن اصول تعلیم وتربیت جدید، دراین کلاس آخرین سیستم تعلیم کودك را میآموزند.

به پیشگاه مبارك بندگان اعلیحضرت همایون شاهنشاهی

ساکنین زاغه‌های جنوب شهر که همیشه ازنعمات و مزایای زندگی محروم بوده بنابامرملوکانه وجدیت تیمسارنویسی سرپرست اداره کل غله ونان تاکنون نان مصرفی اهالی وسیله دکاکین دولتی تامین میگردیده واینك باحذف تبصره مربوطه بنان دولتی که یگانه غذای اهالی میباشد متزلزل گردیده‌اند ازپیشگاه مبارك استدعای عاجزانه دارند اوامر ملوکانه شرف صدوریابد تانان را باقیمت هر کیلو ۳٫۵ ریال دردسترس طبقه مستمند قراردهند ودعاگویان ذات اقدس شهریاری را آسوده خاطر فرمایند ـ ازطرف ساکنین زاغه‌های جنوب شهر

آ ـ ۲۲۵ — محمود صحتی ـ عباس نیك مرادی

مولوتف همراه باگروهی از ژنرالها وهیئت نمایندگی خارجی درفرودگاه منتظرمن بود ومثل معمول جمعی ازروزنامه نگاران وعکاسان نیزحاضر بودند.

من یك واحد نظامی را که ازنظراونیفورم نظامی واجرای مقررات دیپلماتیك بسیار عالی بود سان دیدم پس ازآنکه دسته موزیك سرودهای ملی انگلستان وشوروی وامریکا رانواخت این واحداز برابرما رژه رفت.

سپس مرا به نزدیك میکرفونی راهنمائی کردند ومن نطق کوتاهی ایراد نمودم اورل هریمن نیزبنام امریکا صحبت کرد. وی قراربود که درسفارت امریکامنزل کند.

مولوتف بااتومبیل مرابه «ویلای دولتی شماره ۷» که برای اقامت من درنظر گرفته شده‌بود راهنمائی کرد.

این ویلادر ۱۳ کیلومتری مسکوبود. هنگام عبور از کوچه‌ها و خیابانهای پایتخت که بسیار خلوت بودند من شیشه اتومبیل‌را کمی پائین آوردم تاهوا وارد اتومبیل شود وباکمال تعجب مشاهده کردم که قطر شیشه‌ها بیش ازپنج سانتیمتراست.

مترجم مولوتف گفت: «وزیر میگوید این طور مطمئن تراست.» نیمساعت طول کشید تا ما به ویلا رسیدیم.

***

همه چیزرابدقت پیش بینی کرده‌بودند. یك افسرقد بلندوخوش قیافه را (که تصورمیکنم ازخانواده سلطنتی بود) که مظهر ادب ومراسم تشریفاتی بود دراختیار من گذاشته بودند که نقش صاحبخانه را بازی میکرد.

گروهی خدمتکار که لباس سفید پوشیده‌بودند بالبخندهائیکه تابناگوش بازشده بوددایمامراقب بودند که به کوچکترین تقاضای مافورا جامه عمل بپوشانند.

دراطاق غذاخوری میزبزرگ وچندین بوفه پوشیده ازغذاهائی بودکه نیرومندترین قدرت‌ها میتواند فراهم کند. من ازیك سالن بزرگ عبور کردم وباطاق خواب رسیدم که حمامی بهمان بزرگی در جوارش بود.

چراغهای الکتریکی که نورآن خیره کننده بودنظافت فوق‌العاده اطاق‌را بیشتر نشان میداد آب گرم وسردهراندازه که میخواستیم موجودبود من میل داشتم که پس ازاین مسافرت طولانی حمام گرمی بروم.

همه چیزدرطرفة‌العینی مهیاشد من مشاهده کردم که آبیکه بداخل حمام میریخت ازدوشیر آب گرم وسرد خارج نمیشد بلکه ازیك شیرواحد بود که بادسته‌ای میزان گرمی وسردی آب را هر قدرمیخواستیم معین میکردیم.

بعلاوه دست ورورا درلگن دست‌شوئی نمی‌شستند بلکه زیرآبیکه ازشیرهامیامد میشستندمن این طرز دستشوئی را البته کوچکتر ازمدل کرملین درخانه خود درست کردم وقتی آب باندازه کافی باشداین نوع دستشوئی بهترین نوع است.

پس ازاینکه آماده شدم مرا باطاق غذاخوری بردند ودرآنجا انواع واقسام غذاها ومشروبات از جمله ودکا وخاویار و شراب فرانسه وآلمان برای ما آوردند.

آمالی بهترین روغن صد در صد خالص امریکائی برای هر نوع موتور

آ ـ ۱۴۲

یك خودتراش ژیلت با دو عدد تیغ ژیلت آبی فقط ۲۴ ریال

بهترین وسیله اصلاح که درهمه جا بفروش میرسد

آ ـ ۱۶۸

Toshiba

توشیبا

نام عالیترین نوع بادبزن برقی

ساخت معروفترین کارخانجات الکتریکی دنیاست

بادبزن توشیبا قشنگترین و قویترین بادبزن میباشد

نماینده انحصاری کارخانجات توشیبا:

سرای امید ـ تلفن: ۲۶۳۳۷

تولید کننده

Tokyo Shibaura Electric Co., Ltd.,

آ ـ ۱۸۴

باخرید یکدستگاه لباسشوئی برقی خودکار

ار. ث. آ سلطنتی

آسایش ـ تمیزی وراحتی خانواده خود را تامین نمایید

نماینده انحصاری شرکت سهامی فیروز ـ خیابان سعدی

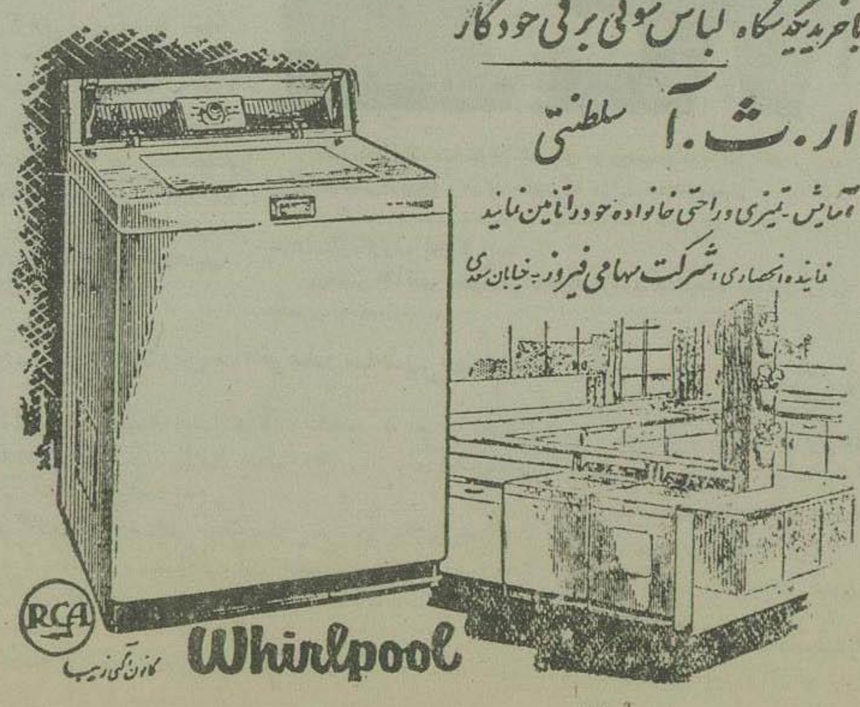

RCA

Whirlpool

آ ـ ۱۸۸

Everybody's

خصوصیات روانشناسی دنیای عرب

از : اوری بادیز

بقلم : گلوب پاشا

سرجان گلوب فردیك به‌چهل‌سال بنام گلوب‌پاشا در میای اعراب بسر برده است . وی لژیون‌عرب را تشکیل داد و تا سال گذشته بر آن فرماندهی میکرد . مقاله زیر را گلوب پاشا پس از عزل خود از فرماندهی لژیون عرب نوشته است . ما باهمه نظریات ژنرال گلوب در باره روانشناسی ملل عرب موافق نیستیم و فقط از لحاظ آگاهی عموم براین نکته که یك خارجی چگونه مردم عرب را به‌دنیای غرب معرفی میکند ترجمه مقاله مجله اوری بادیز را عیناً منتشر میکنیم.

علم بالنسبه جدید روانشناسی بما آموخته است که ملتهارا نیزمیتوان مانند افراد ازراه اذهان آنان تحت تأثیر قرارداد .

بنظرمن هردولتی باید هیئتی ازروان‌شناسان بین‌المللی در کنار خود داشته باشد تادرمورد بهترین طرز رفتار با ملل بیگانه طرف مشورت قرار گیرند.

بعقیده من این امر در مورد خاورمیانه کاملا درست است : جائی که روشهای معمولی دیپلماسی غربی دیگر کفایت نمیکند . ما باید اکنون روانشناسی اقوام احساساتی ودمدمی مزاج دنیای عرب را بررسی کنیم.

مانه تنها باید روش دیپلماتیك صحیحی نسبت بفرمانروایان آنها که بالنسبه فاقد امنیت وثبات هستند اتخاذ کنیم، بلکه همچنین باید یك روش روانشناسی درپیش گیریم که شوروهیجان توده‌هارا آرام کند ، حسادت های آنانرا فرو بنشاند واعتمادشان را به‌نیت خیرما باز گرداند . برای انجام این کارما باید روانشناسی مردم معمولی را بهمان اندازه مطالعه کنیم که سیاست فرمانروایانشان را دردنیای غربی صورات متناقضی در باره مشخصات اعراب دارند. گاهی فردنمونه عرب را بصورت یك رئیس قبیله نجیب بیابانی تصور میکنند که باغرور روماتیك که برمادیان اصیل خودنشسته است وبشمشیر خود اعتماد دارد. گاهی بعکس شامی‌های زیرك و چاپلوس وقابل انعطاف را فرد نمونه عرب می‌پندارند درهردوتصور عناصری از حقیقت وجود دارد ولی این تصورات را باید در مورد اقوام مختلف بکاربرد .

این نظریه که یك نژادعرب واحد از راکش تاایران وجود دارد ، یك تز سیاسی است که فقط در ۵۰ سال گذشته رواج یافته وازاحساس طغیان برضد تسلط اروپائیها وتمایل به‌تشکیل ملت بزرگی که‌تواند باملل اروپائی برابری کند سرچشمه گرفته است.

گروه مدیترانه‌ای وگروه بیابانی

عملالفظ عرب چنانکه امروزمعمولا بکارمیرود شامل نژادهای بسیارمختلفی است. بطورمثال باید یادآورشد که کمتردرمیان اقوام اختلافی بیش از آنچه که بین لبنانیها ویمنی‌ها وجود دارد دیده‌میشود .

لبنانیها که در کشور کوچك زیبائی درساحل آبی مدیترانه سکونت دارند بافرهنگ وهوشمنداند. محیط بیروت چه‌از لحاظ آب وهوا وچه‌از لحاظ مظاهر فرهنگی نظیرجنوب فرانسه است. ظاهر لبنانیها کاملا شبیه فرانسویها، ایتالیائیها ویا یونانیهاست .

مردم یمن، برخلاف، رنك قهوه‌ای تیره دارند.

رسوم بدوی قبیله‌ای برزندگانی آنها حکومت میکند وحکومت آنها یکی از قدیمیترین حکومتهای دنیاست .

تفاوت بین اقوامی که ماآنهارا بطور دسته‌جمعی عرب مینامیم قسمتی مربوط به‌اختلاطهای نژادی گوناگونست و قسمتی مربوط به‌عوامل جغرافیائی بنظر من همواره‌چنین رسیده‌است که اعراب رامیتوان بگروههای مدیترانه‌ای و بیابانی تقسیم کرد.

ساحل مدیترانه ازآب وهوای گرم و معتدلی برخوردار است که در پایان تابستان اندکی مرطوب میشود وهیچگاه دچارسرمای سخت نمیگردد. جلگه های ساحلی بطورعجیبی حاصلخیزاست ودرآنها میتوان زندگی آسوده ای داشت.

مردم این نقاط ازروی زیرکی و هوشیاری فوق‌العاده خود مشخص‌اند . اعراب مدیترانه ای بیشتر بنظریات فکری متکی هستند تااقدامات عملی ازاقدامات مخاطره‌آمیز گریزانند و احساس دسته جمعی آنهارا بحرکت در نمیآورد. زیرا نفوذ کردن درنظریات آن هاغیرممکن است. عقاید سیاسی آنها آمیخته بابدبینی است.

بنظرآنها روابط سیاسی وبین‌المللی فقط تحت تاثیر منافع شخصی قراردارد. این درسی است که ادعامیکنند ازغرب آموخته‌اند. درنتیجه نسبت بتعهدات بین‌المللی خودبی ثبات وغیرقابل اتکا هستند.

اعراب بیابانی ازاین لحاظ کاملا با اعراب ساحل مدیترانه تفاوت دارند . آب‌وهوای دشتها بداست.

این منطقه همواره ازفقیرترین نقاط دنیابوده است وبقای موجودیت انسانی درآنجابانبرد پایان ناپذیر برضد طبیعت ممکن شده‌است.

خصائص عمومی اعراب

بسبب آنکه کشور های این منطقه ناگهان براثر کشف نفت ثروتمند شده‌اند. ماهرگزنباید فراموش کنیم که این مردم هزارها سال درشرایط بسیارسخت ومایوس کننده سر برده‌اند زندگی آنها مبارزه دائمی با قحطی ، تشنگی، سرماوگرماودشمنان مختلف بوده است.

طبیعی است مردمی که قرنهادرچنین وضع دشواروبا این زمینهای لم‌یزرع دوام آورده‌اند میبایست فوق‌العاده عملی باشند وهروسیله‌ای‌را که درتنازع بقا بآنها کمك کند بکاربرند وبخلاف اعراب ساحلی وقت خیلی کمی برای تعهدات وتدابیرزیرکانه داشته‌باشند.

باتشخیص این تفاوتها ما اکنون میتوانیم بعضی خصائص عمومی راکه درهمه اعراب می توان باز شناخت ذکر کنیم. نخستین و شاید مشهورترین خاصیت اعراب فردپرستی آنهااست . اکثریت بزرك اعراب قبل از آنکه بکشورخودبیندیشند بخودفکر میکنند مؤثرترین عامل دراین خصیصه نه‌جلب نفع‌مادی بلکه غرورشخصی‌است. یك فردعرب غالبا حزب سیاسی خود را عوض میکند وحتی بکشور خودپشت‌پا میزند تنهابعلت اینکه غرور شخصی‌او بعلتی جریحه‌دارشده‌است.

حادثه‌ای‌را بخاطر میآورم که‌چند سال پیش اتفاق افتاد. ملك عبداله پادشاه اردن عادت‌داشت هرروز جمعه صبح بارعام میداد ودرآن اعضای کابینه، روسای ارتشی وسایر شخصیت‌هاشرکت می‌جستند.

ترتیب معمولی آن بود که نخست‌وزیر واعضای کابینه اول حضور می‌یافتند و پس‌ازآنهانوبت بفرماندهان ارتشی میرسید. روزی اتفاقاملك چند دقیقه زودترحاضرشد وخواست بارعام‌رازودتر شروع کند.

اعضای کابینه هنوز نرسیده بودند ، ازاینرو فرماندهان ارتشی‌را بحضور پذیرفت.

درپایان بارعام نخست‌وزیر بخانه‌اش بازگشت واستعفای دولت‌رانوشت، زیرا اعضای کابینه معتقد بودند که بآنها توهین‌شده‌است. خودملك نیز باندازه نخست‌وزیر خشمگین بود و بوی حق میداد که از جریان رنجیده خاطر باشد.

کابینه استعفا کرد ویك بحران سیاسی بدنبال آن آمد.

یك خاصیت دیگراعراب عطش انتقام است ، صفتی که غالبا به اعمال خشونت میانجامد.

بیست‌وشش سال پیش، هنگامی که‌من نخستین‌بار پس ازدهسال زندگی در عراق باردن میآمدم، درمیانه شب هنگام

گلوب پاشا

بچادر رئیس یك قبیله کوچك بدوی فرود آمدم.

سفره گشاده‌ای بود ورئیس قبیله باگشاده‌دستی ازمایذیرائی کرد درچادر او گرد آتش نشستیم ومگفتگو وسیگار کشیدن وقهوه نوشیدن پرداختیم در بیرون بیابان در سکوت وتیرگی آرمیده بود وستاره‌ها بالای سرما بودند.

ناگاه میزبان ماگفت میروم قدری چای بیاورم ازجابرخاست وبیرون رفت چندثانیه بعد صدای گلوله‌ای شنیده شد که‌درآن خاموشی کر کننده بود ما ازجابریدیم وبه‌بیرون از چادررفتیم جسدبیجان میزبان ماافتاده بودوخون ازدهانش میریخت.

یکی‌ازمردان قبیله گفت «باید از قبیله‌اند باشد مایکی‌از آنهارا پنج‌سال پیش کشتیم.»

این حادثه در میان چادرنشینان بیابانی روی‌دادولی انتقامجوئی درمیان شهرنشینان سیار متمدن نیز بهمین شدت‌است.

دوسال پیش درعمان پایتخت اردن دریك کینه کشی خانوادگی سه‌نفر کشته شدند :

درمیان اشخاصی که دراین جریان دست‌اندرکاربودند یك کارمندعالیرتبه وزارت دارائی، دوحقوقدان ، یك دانشجوی دانشگاه ویك افسر ارتش قرارداشتند، این اصراردر انتقامجوئی ازحدود شخصی میگذرد ودرامورملی اعراب نیزراه‌مییابد.

تمایل برشوه‌خواری

یك نتیجه دیگرحس غرور اعراب حسادت‌است عرب نمی‌تواند این‌موضوع راتحمل کند که‌شخصی‌ازاو برتر باشد این حسادت درمسائل سیاست‌ملی و کشوری‌نیز تظاهر میکند. اعراب خصوصا درمورد تسلط اروپائیها بسیار حساسیت‌دارند.

مصریها شاید از میان همه‌اعراب عصبی‌تر وزودرنج‌تر باشند.

این خاصیت آنها را به‌لافزنی وگزافه گوئی نیزمیکشاند واین‌حقیقتی است که بیگانگان باید بخاطرداشته باشند . گرمی‌هوای‌مصر، نیروی کار مصریان را ازمیان‌برده‌است، ازاینرو آنهالاف زنی‌وپرگوئی‌راجانشین کار ساخته‌اند تاشهرت و اعتباری بدست آورند.

باید قبول کرد که درزندگی‌عمومی کشورهای عرب تمایل بمزدوری و عقیده فروشی کم نیست . حکومت عربستان‌سعودی، خصوصاً، درآمدهای نفت‌خودرا بمنظوراشاعه فساد در سایر کشورهای‌عرب بکارمیبرد.

وزرای کابینه، اعضای پارلمان، سیاسیون، روزنامه نگاران، همه در ثروت‌جدید سعودی‌شریك‌هستند.

شاید این تمایل به رشوه خواری نشانه مرحله دیگری‌ازتحول‌اجتماعی باشد . این کشورها تااین‌اواخر بسیار فقیربودند، اکنون‌توجهی‌به تجملات اروپائی پیدا کرده‌اند که مستلزم پول است.

شاید من درمعایب اعراب مبالغه میکنم. تمایل آنهاباانتقام‌جوئی‌وحسادت وحساسیت وتاثرپذیری آنها ووجود فساد درزندگی‌عمومی. ولی‌اعراب در واقع نژادجالب‌توجهی‌هستند. معمولا وقتی‌یك خارجی‌باآنهاملاقات میکند بی‌اختیاردوستشان‌میدارد.

من‌سی‌وشش‌سال در کشورهای‌عرب زیسته‌ام وزندگی‌درمیان آنهارابخاطر آن برگزیدم که دوستشان‌داشتم.

یکی‌ازنتایج غرور فردعرب حس احترام فردی‌است. هرعربی مراقب است که درمیان‌مردم محترم باشد و خصوصاتوجه دارد که وضع‌مسخره‌ای بخودنگیرد. اوهرگزدربرابر بیگانگان بلندنمیخندد. من‌غالبا توجه کرده‌ام که اعراب باچه تنفروحتی تحقیری بجماعتی‌ازجهانگردان‌اروپائی که‌باآن لباس‌های اندك خود می‌خندند و سروصدا میکردند مینگرستند.

بهمین دلیل یك‌عرب هرگز نشانی ازتمایلات جنسی درمیان جمعیت از خود ظاهرنمیسازد . بخاطردارم چند سال‌پیش هنگامیکه درکارترتیب رژه تشریفاتی لژیون عرب‌بودیم، روزپیش ازرژه‌بمصدرم گفتم: «من‌فردابتواحتیاج ندارم .تومیتوانی‌بروی واگربخواهی زنت‌راتماشای‌رژه بیاوری.» این‌حرف شدت باو برخورد. من گفت « آیا خیال‌میکنید من ازآن مردانی‌هستم که بازنها نشینم ؟» البته اروپائیها خواهند گفت این‌طرز فکرمربوط به اینستکه عربها زنهاراخوارمیشمارند. ولی‌بنظر من‌قضیه باین‌سادگی نیست. لااقل قسمتی‌ازآن‌مربوط بترسی‌است که از احساس بی‌احترامی سرچشمه میگیرد ؛ مبادا درمیان مردم وضع نامطلوبی‌بخودنگیرم وابراز تمایل‌بزن نکنم. هیچ عربی زن را درملاء عام نمیبوسد، اگرچه همسریادخترش‌باشد. اما درمورد خوارشمردن زنها، بسیاری اززنان‌عرب برشوهرانشان‌تسلط‌دارند، درست‌مانندهرکشور دیگری درنظر خارجیان ، برجسته‌ترین خصلت‌اعراب میهمان‌نوازی است‌ازلحاظ‌میزبانی‌بهتر ازآنها پیدانمیشود وگشاده‌دستی آنها حدی نمی‌شناسد .

اعراب نژادی‌هستند که‌دوست‌دارند میهمانانشان خوش‌باشند، همیشه گرمی خاصی دارند که بالاترازادب‌وصمیمیت است .

درمیان آنان، احساس خانوادگی‌بسیار نیرومنداست. پیران، فقراواشخاص‌عاجز که‌درغرب‌عموما متکی‌به‌موسسات‌خیریه عمومی‌هستند اعراب همیشه‌جای‌مناسبی درخانواده دارند .هیچ زن ومردی‌در عربستان، تاوقتی‌خانواده‌اوحتی‌پسرعموهای دورش‌ضاعت داشته‌باشد بیم گرسنگی ونیازمندی ندارد.

درزندگی‌عمومی، پیوستگی‌نزدیك عرب‌بخانواده‌اش، مناصب‌خاصی‌بوجود میآورد. آنها که‌سمتی‌رااشغال‌میکنند بیشتر تمایل‌دارند بستگان‌را برسرکار بیاورندولی‌این‌رسم‌رانباید صرفابعنوان رشوه‌خواری‌وفساد‌تلقی کرد.

عرب‌احساس وفاداری‌عمیقی نسبت‌به بستگانش‌میکندوهرفردموفق‌خانواده وظیفه‌خودمیداند که بدیگران کمك کند. وجدانش اورا ازچنین امری ملامت‌نمیکند، بعکس اگرچنین‌نکند شایسته سرزنش است.

اعراب‌تنها میزبانان مطبوع‌وپسران وبرادران وفادارنیستند، غالباًدوستان وفادارو‌فدائی نیز هستند. درواقع‌این «اندیویدوالیستهای» تمام‌عیاروفادارشان هم‌مانند رنجش و دشمنی‌شان بیشتر جنبه شخصی‌دارد.

آنها توجه کمی باحزاب سیاسی، باشگاهها، انجمن‌ها وسایر این‌قبیل موسسات ومجامع غربی‌دارند. ولی حاضرندبخاطردوست یارهبرخودحتی درمقابل‌ملت خودنیز بایستند. طبیعی است که‌چنین ملت‌خونگرم، پرشورو کشاده‌دستی همیشه‌متمایل به‌پیشبانی وبیقراری‌است. یك‌سخنرانی هیجان آورد یك تحریك عمومی ، حتی‌یك شایعه‌میتواند آنهارابراه بیندازد وبه اعمال خشونت وتخریب وادار کند. درحالیکه‌پس‌ازسردشدن آتش‌هیجان کارشان به‌پشیمانی میکشد.

ادب ووقار

بالاخره‌هرفردعرب‌دارای‌ذوق‌شوخی است‌ودرجمع مهربان‌و بسیارمهربان ترومودب‌تر از بسیاری امریکائیها و انگلیسهاست یادم میآید زمانی‌بایك خبرنگارامریکائی بدیداریك‌قبیله‌دور افتاده‌دراردن رفتیم. آنهامردم‌فقیرو ساده‌ای‌بودند.

ماساعتهادرچادر کوچك‌نشستند وبه شکایات وعرضحال‌های‌مختلف گوش کردیم .

هروقت تازه‌واردی‌بچادر میآمد ، حاضر بن برمیخاستند ، باوخوش‌آمد میگفتند وباوجاتعارف میکردند. این حالت‌کاملا معمولی‌و عادی‌این مردم بود .

وقتی بشهربازگشتیم، بعضی هااز خبرنگارپرسیدندمسافرت‌خودراچگونه یافته‌است :«وی‌پاسخداد بسیار عجیب من‌نمی‌توانستم‌باور کنم که مردمی با لباسهای ژنده‌میتوانند اینهمه مودب‌و باوقار باشند .»

این‌اظهاربخصوص‌درآن‌زمان‌مرانکان داد .بنظرم‌آمد که این‌یکی ازروشن ترین‌وجوه تمدن‌مادی ماست که ادب واحترام رافقط‌ازمردم‌ثروتمند انتظار داریم .

بطورخلاصه‌اعراب ،مغرور ،زودرنج دمدمی‌مزاج ، بخشنده و احساساتی هستند. مادرتمام‌طرحهای‌خود که‌ارتباط بدنیای عرب‌دارد باید‌این‌مشخصات را بخاطر داشته‌باشیم .

(فندق‌المسکرین)

مهمانخانه نو

بهترین ساختمان جدید وسایل آسایش واردبن‌محترم ازهرجهت آماده میباشد

کاظمین درب قبله

(جابرواحدی)

آ-۲۱۲ ۲-۲۰

رادیو

سیئرا هلندی

مدل ۱۹۵۷

که مجهز با خرین پیشرفت های صنعت رادیوسازی است رسید

شرکت مرادایفل - خیابان نادری پاساژگیو مرکزپخش درتهران - پشت شهرداری

فروشگاه لوکس

آ-۱۳۸ (مؤسسه خروس)

اگهی مناقصه ساختمان

لیچفیلد وایتینگ پانرو سورود وشرکاء مهندسین و معماران ومجاز صندوق‌مشترك برای‌ساختمان پروژه‌شماره۵- ۵۰۱ ارتش که‌شامل‌پنج‌محوطه تیراندازی ومحوطه تعلیمات درشهرهای‌تهران-عجب‌شهر- کرمانشاه-شیراز خرم‌آباد ازداوطلبین مایل‌بشرکت درمناقصه دعوت بعمل‌میآورد.

نمونه طرح‌هاونقشه ها وقرارداد وورقه پیشنهاد در اداره مهندسی و معماری لیچفیلد وایتنگ پانرو سورود وشرکاء واقع‌درخیابان اراك در تاریخ ۱۱فروردین یابعد ازآن‌تاریخ برای‌بازدیدآماده‌خواهدبود.

مقاطعه‌کارانیکه‌مایل‌بشرکت دراین‌مناقصه‌باشند میتوانندبرسشنامه‌های مربوطه‌را درتاریخ ۱۱فروردین۱۳۳۶ یا بعد ازآن تاریخ ازاداره نامبرده‌بالا دریافت نمایندوپرسشنامه‌های‌مزبورتاساعت ۱۰ صبح‌روزشنبه۱۷فروردین۱۳۳۶ به نشانی‌بالاتسلیم گردد.

مقاطعه‌کارانیکه صلاحیت آنهامورد قبول کمیسیونی که‌ازطرف‌صندوق مشترك کمك‌مخصوص‌تعیین‌خواهد گردید واقع‌شودمیتوانندباپرداخت‌ده‌هزار ریال‌مدارك مربوطه‌را که‌شامل نقشه‌ها ومشخصات‌فنی‌ومدرك قرارداد ورقه پیشنهاداشاداره‌مزبوردرتاریخ۱۹فروردین۱۳۳۵ ویابعدازآن‌دریافت‌دارند

مبلغ‌مزبور بهپیشنهاددهندگانیکه مدارك‌مربوطه‌را دروضع سالم‌عودت دهندمسترد خواهدشد.

کمیسیون‌مربوطه دررد‌وقبول یك‌یا کلیه‌تقاضاومختارخواهدبودپیشنهاد دهندگان‌بایستی پیشنهادخودرا بانضمام‌ضمانت نامه‌بانکی ۵درصد کل‌مبلغ پیشنهادی‌در پاکت‌لاك‌ومهر شوتاساعت ۱۰صبح روزسه‌شنبه ۳ اردیبهشت ۱۳۳۶تسلیم اداره‌مهندسی‌ومعماری نامبرده دربالانمایند کلیه‌پیشنهادات در حضور کمیسیون‌بازوقرائت خواهدشدو کمیسیون‌مزبوردررد‌یاقبول یك‌یاکلیه پیشنهادات مختارخواهدبودحضور پیشنهاد دهندگان درجلسه مناقصه آزاد خواهدبود

آ-۴۷۷ ۲-۵

پیشنهاد بموقع عمل گذاشتن اختراع‌شماره ۱۷۷۴راجع به تهیه‌مشتقات انیمودبول

صاحب‌اختراع نامبرده مدل‌داردباصاحبان صنایع درایران‌برای عملی کردن‌اختراع مذکوروارد مذاکره‌شود

برای‌اطلاع بیشتربآقای‌دکتر آقایان خیابان‌سوم‌اسفندمراجعه‌فرمائید.

آ-۱۸۳

STRICK & ELLERMAN LINE

خط کشتیرانی استریك والرمن

سرویس مرتب ازانگلستان وقاره اروپا

حمل مستقیم

به

ایران وسایر بنادر خلیج فارس

کشتیها برای انگلستان وقارهٔ اروپا بار قبول‌مینمایند وهمچنین برای بنادر دریای قرمز وبنادر دریای مدیترانه درسرراه بارقبول مینمایند

(بطور مستقیم یا غیرمستقیم)

برای تعیین نرخ کرایه وسایرمشخصات بآدرس زیر مراجعه فرمائید :

FRANK, C STRICK & CO. (BUSRAH) Ltd.

KHORRAMSHAHR BASRAH- BAGHDAD

OR TO THE JOINT BOOKING AGENTS —

S. DORABJEE & SON
PIRNIA BUILDING
5, AVENUE CHURCHILL. TEHERAN
(TELEPHONE No. 45357)

S. A. LEVANT EXPRESS TRANSPORT (IRAN)
403. AV SAADI. TEHERAN.
(TELEPHONE : Nos. 34669, 37270)

OR TO
FRANK C. STRICK & Co. Ltd.,
12-20. CAMOMILE STREET.
LONDON. E.C.3.

برنامه‌حرکت کشتیهای استریك‌والرمن ازانگلستان

	نام کشتی	تاریخ خروج	تاریخ‌ورود
ازلندن	سیتی‌اف‌بریستول	۲۴مارس	ورودبه بصره آخرآوریل
	گرجستان	۲۶مارس	ورود بمرستانرا اواسط مه
	ژولیا	۸آوریل	ورود بکویت اواسط مه
ازمنچستر	کاپتین آنتونیس	۲۴مارس	ورود به‌آبادان‌اواسط مه
ازگلاسکو	تبرستان	۳۰مارس	ورود به مینا آل‌احمد اواسط مه
ازلیورپول	فلورستان	۳۱مارس	ورود بمینا آل احمد اواسط مه
	تانگستان	۱۰آوریل	ورودبه‌مینا آل احمد اواسط مه
ازآنتورپ	بالتستان	۱۲آوریل	ورود به‌بوم سعیدآخرمه

کلیه کشتیهای نامبرده بالاازدماغه امید عبورمی نمایند

آ-۱۴۶

ما نه اشتها ونه‌امکان خوردن این‌همه چیزهارا داشتیم وازطرفی میبایستی هرچه زودتر به مسکو میرفتیم .

من به مولوتف گفته بودم که حاضرم همانشب استالین‌را ملاقات کنم واو وعده ملاقات را به ساعت ۷ بعد ازظهر گذاشته بود.

من به کرملین رسیدم وبرای اولین‌بار بارهبربزرگ انقلابی، سیاستمدار وفرمانده قوا ملاقات کردم، ملاقاتی که بعدها تکرارشد وروابطی‌نزدیك، دشوار، صمیمانه ودارای منافع فوق‌العاده بین ما ایجاد کرد .

کنفرانس‌ما نزدیك‌چهارساعت بطول انجامید. چون‌هواپیمای حامل‌همراهان‌دیگرماهنوز نرسیده بود، در کنفرانس فقط استالین، مولوتف،وروشیلف، من، هاریمن‌و سفیرمادرشوروی ومترجمین حضور داشتند. گزارشی که درزیر راجع باین کنفرانس مینویسم‌بعدها، براساس تلگرافهائی که من‌بلندن مخابره کردم تهیه‌شده است.

دوساعت‌اول سردی‌وخشکی گذشت من‌فورا درباره جبهه دوم صحبت کردم وگفتم میخواهم صراحت‌صحبت کنم وامیدوارم که استالین‌نیزهمین صراحت‌صحبت کند ومن‌اگر اطمینان باین‌مسئله نداشتم‌هرگز رنج‌سفرمسکو رابرخود هموارنمیکردم.

من هنگام مسافرت مولوتف بلندن بوی گفته بودم که مانقشه‌هائی تهیه کرده‌ایم تا درآینده حملات مختلفی بخاك فرانسه شمائیم. ضمناً صراحت باوگفته بودم که برای سال۱۹۴۲ هیچگونه اطمینانی‌نمیتوانم دراین باره باوبدهم وتذکاری‌نیزدراین‌زمینه تسلیم اونموده بودم. بعدازاین تاریخ مسئله ازطرف امریکائیهاوانگلیسها عمیقاًمطالعه شده بود.

دولت‌های انگلیس‌وامریکاخودراقادرنمیدیدند که درسال ۱۹۴۲ دست به عملیات وسیعی در فرانسه بزنند. اماهمانطور که استالین اطلاع دارد، ماخودرا آماده کرده‌ایم که درسال ۱۹۴۳ عملیات مهمی‌دراروپاشروع کنیم. باین‌منظورتصمیم داشتیم که ارتشی‌مرکب ازیك میلیون سرباز امریکائی در انگلستان متمرکزسازیم که بالغ‌بر ۲۷ لشکرمسلح میشدوانگلستان‌نیز تااوائل‌سال۱۹۴۳ تعداد۲۱لشکر باین‌نیروها اضافه میکرد.

نیمی‌ازاین واحدها زرهی‌خواهدبود. تاکنون بیش‌ازدولشکرامریکائی بانگلستان نرسیده بود امابقیه‌لشکرهادرماههای‌اکتبرونوامبرودسامبرخواهد رسید.

همانطورکه‌من به استالین گفتم، متوجه بودم که نقشه‌درسال ۱۹۴۲ نمیتواند کمکی به‌روسیه بنمایداماهیچ‌استبعادی‌ندارد که‌درسال۱۹۴۳وقتی‌لشکرهای‌ماآماده‌شده‌اند آلمانها نیروی بیشتری در مغرب‌آماده نکرده‌باشند. دراین‌لحظه استالین‌چندبن‌بار باناراحتی برسرجای‌خود حرکت کرده سرش راتکان‌داد اماحرف‌مرا قطع‌ننمود ومن‌دنباله‌صحبت خودرا گرفتم. من‌اعلام کردم که دلایل‌قوی‌دردست دارم که‌غلط‌بودن حمله‌درسال۱۹۴۲ به‌سواحل فرانسه‌نشان‌میدهد. مافقط‌آنقدر کشتی، نیروبر دراختیار داشتیم که۶لشکررا میتوانستیم باآنهابه‌سواحل فرانسه‌بیاده کنیم وسپس‌به‌آنها مهمات‌وخواربار برسانیم اگرچنین‌حمله‌ای باموفقیت روبرومیشد، ما میتوانستیم لشکرهای دیگری به کمك لشکرهای اولیه برسانیم اماهمیشه‌تعداد این‌لشکرها محدودبود. درحالیکه‌هم‌اکنون تعدادزیادی از کشتیهای‌مخصوص پیاده کردن‌نیرو درامریکادردست ساختمان‌بود. بجای‌یك لشکر که امسال‌ماقادر بانتقال‌آن به‌سواحل فرانسه‌بودیم، درسال آینده میتوانستیم‌ده‌لشکر دراروپاپیاده کنیم.

اطلاعات اقتصادی

کشاورزی . معادن . صنایع . بازار . بانک . بورس

دنباله گزارش خبرنگار اعزامی بشیراز

برق شیراز

سازمان برنامه طبق قانون نصف مبلغ را مجانا میپردازد ونصف دیگر را باقساط ده ساله‌وام خواهد داد ولی هنوز میزان آن تعیین نگردیده‌است واین میزان ازطرف شرکت لیچ فیلد و اتیك آمریکائی پس ازمطالعه تعیین خواهدشد.

سرمایه‌ایکه درراه‌وام بوسیله مردم تامین‌خواهد شدازراه‌فروش اوراق‌وام تضمین‌شده با فرع‌صدی ٤ قال باسترداد دردهسال بدست‌خواهد آمدوهم‌اکنون قریب‌یکمیلیون تومان‌اوراق قرضه توسط اهالی شیراز خریداری شده است این‌سرمایه برای‌توسعه قدرت تولیدو توزیع‌بنگاه بمصرف خواهد رسید.

آقای مهندس خمسی‌درباره کمك اداره‌اصل‌چهار اظهارداشت که‌این اداره‌تاکنون مبلغ ۴۵۰٫۰۰۰ دلاروام بمدت‌ده‌سال وسودصدی ٤ برای‌اصلاح وتوسعه‌برق شیراز داده‌است .این‌وام بموقع‌بما کمك کرد که بتوانیم‌وضع بدبرق‌شیراز رااصلاح‌نمائیم‌و نورزرد رنك وضعیف‌چراغهای شیرازرابنوری روشن‌وقوی تبدیل کنیم‌و این مبلغ بمصرف‌زیررسیده است.

راجع به‌تقلیل‌بهای برق‌آقای‌مهندس خمسی گفتندرصورتیکه ضریب‌باربه ٦٥ درصدبرسد هر کیلووات درساعت برق‌رامیتوان‌بقیمت‌دوریال‌ونیم‌فروخت البته‌باید درنظر داشت که ضریب بار مربوط‌به‌توسعه‌صنایع واحتیاجات‌مردم به‌برق‌روز میباشد که باوجود ایجاد کارخانجات کوچك‌هنوزدرشیرازمیسر نیست‌واگر در آمریکاواروپا میتوانند برق رابقیمت نازلی دردسترس مردم قراردهند دوعلت‌دارد .یکی استفاده ازنیروی آب است که‌خرج آن‌ارزانتر است‌ودیگر وجود صنایع گوناگون‌و سنگین‌است که درتمام‌۲٤ساعت ۲٤ شبانه‌روز احتیاج به‌نیروی برق دارند وضریب‌بار آنهادربرخی نقاط حتی‌به ۷۵درصدمیرسند.یعنی‌اگرمصرف‌روز زیادبشودنفع میدهد .

برای‌محاسبه قیمت برق‌تمام‌مخارج باضافه‌سودسرمایه راتقسیم‌بر کیلووات ساعتی که درسال‌فروش‌میرود مینماید وبهای‌هر کیلو وات برق‌راتعیین‌میکند.

آقای‌مهندس‌خمسی‌درپایان‌اظهارات خود درباره برق‌شیراز گفتند که‌اهالی‌شیراز توانسته‌اند با کمك‌اصل‌چهار امروز دارای‌یك مر کزنیروشود که درموضع اقتصادی وبهبودبرق‌این‌شهر بسیارموثر بوده‌است‌وامیدوار است که‌درآینده با کمك‌خود مردم‌وسازمان‌بتوانندمقدار نیروی‌برق‌مورداحتیاج شهر راتضمین کنند.

شاهنشاه‌فروشگاه‌فردوسی راافتتاح‌مینمایند

فروشگاه فردوسی ازدهم‌شهریور شروع‌بکارخواهدنمود

درمراسم افتتاح‌فروشگاه عده‌ای‌از شصیت‌های‌اقتصادی آلمان‌شرکت خواهندداشت

بطوریکه خوانندگان اطلاع‌دارند سال گذشته ساختمان بزرك صندوق پس‌از ملی‌دراختیار فروشگاه‌مختلط ایران و آلمانی فردوسی گذاشته‌شد وچندی‌بعد عملیات ساختمانی‌بمنظور تبدیل‌آن بصورت‌یك ساختمان قابل استفاده برای فروشگاه‌شروع گردید ابتداقراربودفروشگاه‌دراوایل‌سال‌جاری رسماشروع بکارنماید .

ولی‌بعلت انسدادکانال‌سوئز ونرسیدن وسایل مورداحتیاج‌فروشگاه‌وکالاهای مورد لزوم‌افتتاح آن‌بتاخیر افتاد .

بارفع بحران کانال‌ورسیدن مقداری ازاحتیاجات فروشگاه وتامین‌مقداری ازکالاهای موردنیازفروشگاه ازداخل وخارج کشور هیئت مدیره‌فروشگاه ضمن‌جلسه‌ای که‌در اسفندسال گذشته تشکیل‌دادتاریخ افتتاح‌رسمی‌فروشگاه راروز اول‌سپتامبر ۱۹۵۷ برابر دهم شهریور۳٦تعیین نمود .

درخصوص مراسم افتتاح فروشگاه یك‌مقام‌صلاحیتدار بخبرنگار مااظهار داشت .

برای‌افتتاح‌فروشگاه‌ازپیشگاه‌شاهنشاه استدعا خواهدشد باتشریف‌فرمائی‌خود فروشگاه راافتتاح فرمایند .

درمراسم افتتاح‌عده‌ای‌ازشخصیتهای اقتصادی‌آلمان‌وروسای‌موسسات‌آلمانی که‌بافروشگاه قرارداد هائی دارند شرکت‌خواهندداشت .

فروشگاه‌فردوسی‌بزرگترین‌فروشگاهی است که نه تنها در ایران بلکه‌در خاورمیانه بی‌نظیرخواهدبود . این فروشگاه کلیه احتیاجات عمومی‌رابا قیمتی که درتمام‌فصل ثابت‌ویکنواخت وعادلانه‌خواهدبود‌دراختیارعموم‌خواهد گذاشت‌وبطوریکه‌قبلانیز اطلاع‌دادیم این‌فروشگاه درنظرداردمزایائی‌برای کارمندان‌دولت درنظربگیرد .

کارشناس خارجی شرکت بیمه ملی وارد تهران شد

کارشناس‌سویسی مطالعاتی پیرامون طرزاجرای‌طرح بیمه تحصیلی انجام‌خواهدداد

بطوریکه قبلااطلاع‌داده‌شد شرکت بیمه‌ملی‌برای‌توسعه فعالیت خوداقدام باستخدام چند کارشناس‌خارجی‌نمود تا بکمك آنهابتواند طرحهای مختلفی‌را که درنظردارد اجرانماید.

شرکت بیمه‌ملی گذشته ازبیمه‌های تجارتی‌وبیمه‌کالاتوجه‌زیادی‌به‌بیمه‌های اجتماعی بخصوص‌بیمه تحصیلی‌مبذول میدارد وبطوریکه قبلا نیز نوشته‌ایم این‌شرکت درنظردارد بادریافت حق بیمه دردوران‌تحصیل‌ابتدائی‌ومتوسطه مخارج‌تحصیل‌دانش‌آموزان‌رادر کلاس های‌عالی‌ایران وخارجه تامین‌نماید.

برای این‌منظوراخیراً آقای «روز» کارشناس‌سویسی‌اموربیمه‌بدعوت‌شرکت بیمه‌ملی بایران آمده و درچندروز گذشته باهیئت‌مدیره‌شرکت‌بیمه‌ملی پیرامون‌طرح‌های‌مختلف‌شرکت‌وامکان اجرای‌آنهامذاکره نموده وهم‌اکنون مشغول‌مطالعه‌این‌طرحهاوشرایط‌وسایر خصوصیات‌آنها میباشد.

افزایش مبادلات بازرگانی بین کشورهای هندوشوروی

دهلی ـ طبق‌آمار رسمی که منتشرشده میزان‌دادوستد بازرگانی‌بین روسیه شوروی وهندوستان درسال ۱۹۵٦ نسبت بسال۱۹۵۵ چهار برابر گشته‌است .

طی‌ده‌ماه اول سال۱۹۵٦ واردات هندوستان از روسیه شوروی‌بارزش ۲۵٫۳٤۷٫۰۰۰ دولاربود

ارزش‌کالاهائی که‌هندوستان طی‌همان مدت بروسیه شوروی‌صادر کرده ۱٤٫۷۲۱٫۰۰۰ دولاربود.

ده‌درصد برنرخ حمل ونقل کالاهای تجارتی افزوده‌شد

تاکنون‌شرکت‌های کشتی‌رانی نرخ‌حمل ونقل‌راتامیزان‌سی‌وپنج‌درصدافزایش‌داده‌اند واحتمال‌میرود این‌افزایش بتدریج‌تاپنجاه‌درصدبرسد

شرکت‌های کشتی‌رانی همانطورکه قبلانیزاطلاع داده بودنداز‌تاریخ ۲۱ آوریل ۱۹۵۷ که مصادف با اول فروردین‌ماه‌سال۳٦ بودنرخ‌حمل‌ونقل، کالاهای تجارتی‌را که‌میبایست‌ازکانال سوئزعبورنمایند‌درحدوده‌درصدافزایش دادند

اصولاازموقعیکه کانال‌سوئزبسته‌شد بالطبع مشکلاتی درامر تجارت‌دریائی بوجودآورد.

انسدادکانال‌سوئز گذشته از اینکه موجب‌افزایش‌مخارج کشتی‌هاازقبیل موادسوخت‌ومزدکارگر وغیره گردید سبب شد که‌مسیر کشتی‌ها طولانی‌شود وکالاهای‌بازرگانی‌سرموعدبه‌بازارهای جهان‌نرسد.

ازطرف دیگرمعطلی زیادکشتی‌ها دردریاسبب شد که محصولات‌تولیدی وصادراتی کشورهای‌صادر کننده‌انباشته شودودرنتیجه‌مشکلاتی‌برای کشورهای خودبوجودآورد

بادرنظر گرفتن‌علل‌فوق‌ودلایل‌دیگر کمبود کشتیهای تجارتی‌کاملا بچشم میخورد و بعبارت دیگر شرکت‌های کشتی‌رانی برای جلو گیری ازتوقف‌تجارت جهانی‌مقداری‌از کشتی هائی راکه بهره برداری نمیشد بکار انداختند وتصمیم گرفتند که‌بابت‌بسته شدن‌کانال‌سوئزمبلغی‌بعنوان«سورسارژ» دریافت‌دارندوازطرف‌دیگر برای‌اینکه این‌افزایش قیمت‌تاثیرشدند وآنی در تجارت‌جهان‌ننمایند شرکت‌های کشتی‌رانی‌تصمیم گرفتنداین‌افزایش قیمت تدریجی‌صورت بگیردلذا ابتداءبیست درصدو بعدپنج درصد وبالاخره‌ازاول فروردین‌ده‌درصددیگرنرخ‌حمل‌ونقل‌را افزایش‌دادند .

وفعلااضافه قیمتی که‌شرکت های کشتی‌رانی‌دریافت‌میدارندودرحدود سی‌وپنج درصد میباشدواحتمال دارد درآتیه‌تا پنجاه درصدافزایش حاصل نماید.

ده‌درصدافزایش‌فعلی‌درباره‌تمام‌کالاها یکسان نیست‌کالاهائی که‌ازلحاظ‌حجم جای‌زیادی رااشغال‌می کنند افزایش بیشتروآنهائی که‌جای کمتری‌لازم‌دارند افزایش کمتری داشته‌اند وبطورکلی حدمتوسط‌این‌افزایش درحدوده‌درصد میباشند

اخبار اقتصادی ومالی جهان

ترقی‌قیمت روزنامه ها در نیویورك

تکفروشی‌دوروزنامه یومیه عصردرشهرنیویورك از پنج سنت به‌دهسنت ترقی‌داده‌شده است .

این‌دوروزنامه‌عبارتند ازورلدتلگرام اندسان وژورنال آمریکن.

درسال۱۹۵۷ امریکاشش میلیون‌وپانصد هزار دستگاه‌اتومبیل سواری‌خواهد فروخت

دشروبت ـ اربابان‌صنایع اتومبیلسازی درآمریکا میزان فروش‌اتومبیل سواری‌رابرای سال۱۹۵۷به شش‌میلیون وپانصدهزار دستگاه‌اتومبیل تخمین زده‌اند .

فروش‌درماههای آوریل‌وژوئن بیش‌ازسایرماههای سال‌میباشد.

امریکاتاپایان ماه‌آوریل باروپانفت‌خام‌صادر خواهد کرد

واشنگتن ـ دیروزوزارت‌داخله‌امریکااعلام‌داشت که‌حمل نفت ازامریکا به کشورهای‌اروپای‌غربی‌طی‌هفته‌ایکه‌بششم‌ماه‌مارس‌ختم شدروزانه۳٦٫٦۰۰۰ بشکه‌بوده است.این‌رقم نشان‌میدهد که بامقایسه بامیزان‌صادرات نفت در هفته‌پیش‌از آن‌روزانه۹٫۹۰۰۰ بشکه تنزل‌نموده‌است.

وزیرداخله اظهارداشت که‌حمل‌فوق‌العاده نفت باروپااز زمان بحران خاورمیانه‌وبسته شدن‌کانال‌سوئز آغاز گردید و ممکنست تاپایان‌ماه آوریل آمریکابطور فوق‌العاده نفت‌بکشورهای اروپای‌باختری‌صادرنماید .

آلمان‌پانصددستگاه اتومبیل بمصر صادرمیکند

برلن آلمان‌غربی‌ـدیروز مدیران‌کارخانجات اتومبیل سازی کولیات اظهارداشتند که درسال‌جاری‌پانصد دستگاه‌اتومبیل کولیات‌مدل۱۱۰۰ث بمصر صادرخواهدنمود.

این‌مدل کولیات دارای‌نیروی۳۲ قوه‌اسب‌وچهاردر بیباشد (اسوشیتدپرس)

مناقصه، مزایده وحراج

تمبر

بانك‌ملی‌ایران‌یکمیلیون‌وپانصدهزار عددتمبر باطله‌ایرانی‌وخارجی‌تا۸٫۱٫۳٦ ازطریق مزایده‌بفروش‌میرساند

پمپ

راه‌آهن‌دولتی ایران‌دودستگاه‌پمپ سیر کولوسیون تا۲۲٫۱٫۳٦از طریق مناقصه خریداری‌میکند

قصیل

سررشته ارتش نهصد تن قصیل تا ۲۰٫۱٫۳٦ ازطریق‌مناقصه‌خریداری میکند

بانرخ سابق

کشتی هائیکه قبل از ۲۱ مارس(اول‌فروردین)شروع‌ببار گیری کرده‌اند ،هنوزبانرخ سابق محمولات رامیپذیرند .

قرارداد خریدوسایل مورداحتیاج پست‌وتلگراف

ازشوروی بمبلغ یك‌میلیون‌وششصدهزاردلاردرپایان‌سال گذشته‌منعقد گردید

بقرار اطلاع درروزهای آخرسال گذشته قرارداد مربوط به‌خریدیك هزارتن سیم‌مسی‌مغزفولادودومیلیون عدد مقره و٦۰هزار تیرتلگراف‌کاج بین وزارت پست و تلگراف وتلفن ونمایندگی‌بازرگانی شوروی توسط شرکت‌معاملات‌خارجی‌منعقد گردید.

کالاهای‌فوق‌ازمحل‌طلب‌دولاری‌بانك ملی‌ایران‌ازشوروی‌خریداری گردیده کالاهای‌فوق ازمحل‌طلب‌دولاری‌بانك ملی‌ایران ازشوروی‌خریداری گردیده وارزش‌آنهادرحدودیك میلیون‌و٦۰۰ هزاردولارمیباشد.

وزارت پست وتلگراف وتلفن در نظردارد مقداری دستگاههای تلفنی سحرائی ازشوروی خریداری نماید وزارت پست وتلگراف قیمت‌اجناس فوق رابریال‌بیانك‌ملی‌خواهدپرداخت وشرکت‌معاملات خارجی با دریافت حواله بانك اقدام‌به‌وارد کردن‌اجناس فوق‌خواهدنمود.

بااامضای‌این‌قرارداد حساب۷میلیون و٦۰۰ هزاردولارطلب‌ایران‌ازشوروی بسته‌شد وایران توانست ازاین‌محل مقدار زیادی ازاحتیاجات کشور را ازقبیل قماش وقندوشکروتخته‌سه‌لائی وهمچنین وسایل مورداحتیاج‌وزارت پست وتلگراف‌وتلفن‌وشرکت‌نفت را تامین کند.

دومین گروه‌روستازادگان ایرانی

روز پانزدهم فروردین ماه بکشور آلمان غربی عزیمت خواهندکرد

روزپانزدهم فروردین‌ماه ٥٦ نفرازروستازادگان ایرانی که ازقراءتقسیم شده املاك‌پهلوی انتخاب شده‌اندبرای فراگرفتن اصول جدید کشاورزی بکشورآلمان غربی‌عزیمت‌خواهند کرد.

این‌دومین گروه کشاورزان جوان‌ایرانی‌هستند که بنا بامر اعلیحضرت همایونی‌بکشورآلمان اعزام میشوند.

شش‌نفرازاین عده‌ضمن‌کار دربکی‌ازکارخانجات تراکتورسازی آلمان غربی‌باطرزکار ماشین های جدید کشاورزی آشنامیشوند و٥۰نفردیگر در مناطق کشاورزی آلمان دربین خانواده‌های کشاورزآلمانی کارخواهند کرد وضمن همکاری باخانواده‌های روستائی‌آلمانی‌باطرززندگی‌آنهاوروش جدید کشاورزی ازنزدیك آشنا میگردند تادرمراجعت ازتجربیات خوداستفاده نمایند.

تاسیس وتغییرات شرکتها

گونیا

بمنظور اشتغال بامور ساختمانی و مقاطعه‌کاری‌شرکتی بنام گونیابمدیریت احمدرئوف باسرمایه ۲میلیون ریال درخیابان‌دانشگاه کوچهٔ‌بهارتأسیس‌شده است.

پلارك

شرکتی بمنظور حق‌العمل کاری، درخیابان‌ناصرخسرو باسرمایه۲میلیون ریال‌بریاست آقای‌یوسف توفیقی‌تأسیس شد.

خانه سیاح

شرکتی با سرمایه ٥۰۰ هزارریال برای‌راهنمائی سیاحان خارجی‌وتأسیس نمایشگاه‌باستانی ایران‌تأسیس‌شد.

نخجیر

برای‌وارد کردن اسلحه شکاری، شرکتی‌باسرمایه۳میلیون‌ریال‌بریاست آقای‌احمدرئوف درخیابان‌فردوسی۳۱٥ تأسیس‌شد.

صنف‌عطار

آقای‌علی‌شمس‌آبادی بسمت‌ریاست اتحادیه‌صنف‌عطار وسقط‌فروش‌تهران‌و توابع‌انتخاب‌شد .

مدرن

سرمایه‌شرکت‌ساختمانی‌مدرن‌نوساز تامبلغ۳میلیون‌ریال‌افزایش‌یافته‌ومدت آن‌تا۳سال‌دیگر تمدیدشده‌است.

خانمها ـ آقایان درهرکجای کشور

تشریف‌داریدبرای‌خرید کلی (جلای‌مو) عالیترین بریانتین‌ها و(موزا) رفع کننده ریزش‌موبه‌سه‌راه سیروس‌روبروی مسجدحوض‌کانون رفع حوایج عمومی‌رجوع فرمائید آ ـ ۲۲۷

شرکتهای‌ساختمانی ومقاطعه‌کاران‌محترم

غلطك ۱۰و۱۲ تنی مرتب‌دیزل برای کرایه آماده‌است بتلفن شماره ٤٥۳۳۸مراجعه فرمائید

آ ـ ۲٥۳ ۱ ـ ۲

دعوت‌نوبت‌دوم مجمع‌عمومی‌فوق‌العاده

باطلاع سهامداران شرکت سهامی داروسازان ایران میرساند چون درجلسه دهم‌اسفندماه ۱۳۳٥ اکثریت حاصل‌نشد طبق‌ماده٤۷ اساسنامه برای نوبت‌دوم دعوت میشود که روزه‌شنبه ۱٥ فروردین ۳٦ ساعت ٥بعدازظهر درمحل شرکت حضوربهمرسانید .

دستورجلسه : انحلال‌شرکت

آ ـ ۱٦٤

هیئت‌مدیره‌شرکت سهامی داروسازان‌ایران

قابل‌توجه آقایان‌مالکین و علاقمندان کشاورزی

سازمان توسعه آبیاری

بمنظور حفر چاههای عمیق ـ نصب‌موتور ـ تلمبه واجرای هرگونه‌امورفنی زراعتی باوسائل مدرن زیرنظر مهندسین وکارکنان‌آزموده تشکیل وبرای انجام امورمربوطه آماده‌است .

برای‌کسب اطلاعات‌بیشتربمرکز این‌سازمان‌واقع در خیابان امیر کبیر کاشی ۱۷٥ تلفن : ٥۰۸٦۷ مراجعه فرمائید .

سازمان توسعه آبیاری

آ ـ ۱۲۰

وستندواچ عالیترین هدیه‌وعیدیست

لاله‌زارنو فروشگاه نورژ ٤ ـ ٥ آ ـ ۳۸٤۹۰

مدلهای جدید یخچال معروف کلوینیاتور

مورد پسند هر صاحب سلیقه است

کلوینیاتور قدیمی‌ترین سازنده یخچال در دنیاست

نماینده انحصاری

شرکت سهامی فیروز ـ خیابان سعدی

Kelvinator

آ ـ ۱۸۲

استالین که قیافه‌خشك‌وسردی بخودگرفته‌بود ظاهراباستدلال‌های من‌متقاعدنشده وپرسیدآیا محال‌است که دریك‌نقطه ازسواحل‌فرانسه دست‌بحمله‌بزنیم. من‌یك نقشه به‌اونشان‌دادم وتشریح کردم که‌جز درمنطقه پادوکاله، محافظت‌هوائی لشکرهائیکه ممکن‌است درخاك‌فرانسه پیاده کنیم محال‌است وی‌ظاهراً سخن‌مرانفهمیدوپرسید که‌شعاع عمل‌شکاربها درچه‌حدوداست. آیاممکن نبود خودرادالمابه کوچه‌علی‌چپ‌نزند؟ من‌به‌اوگفتم که درواقع‌قدرت شکاربهای‌ماآنقدر هست که‌تاسواحل فرانسه‌بروندو بازگردندولی‌برای محافظت کشتیهای نیروبرواحدهائیکه درساحل‌فرانسه پیاده‌بشوند بایدقادر به‌نبرد باشندومدتی درحال‌نبرد پرواز کنند وی‌دراینجا گفت که درتمام‌فرانسه یك‌لشکر آلمانیکه ارزش‌کافی داشته‌باشد وجودندارد. من‌این‌حرف‌اورا رد کردم‌و گفتم که ۲٥لشکر آلمانی که ٥لشکرآن ازلشکر های درجه‌اول آلمانست درفرانسه مستقر میباشند وی‌سرش‌را تکان‌داد. من به‌اوگفتم که رئیس‌ستاد امپراطوری‌وژنرال‌ویول‌راباخودبه‌مسکو آورده‌ام تادرباره این‌مطالب باستاد ارتش‌روس مذاکره کنند. یك‌حدودی وجودداشت که ماوراء آن، مردان سیاسی نمیتوانستند واردبحث‌وگفتگوشوند.

دراینجا استالین که‌بیش‌ازپیش اخموشده‌بود گفت‌آنطور که‌من ازاظهارات‌شمافهمیدم‌شماقادر نیستیدباداشتن تفوق‌کامل‌یك‌جبهه‌دوم‌باز کنیدوحتی حاضرنیستید شش‌لشکر خوددرخاك فرانسه پیاده کنید.

من‌به‌اوجواب‌دادم که‌درواقع درست‌فهمیده‌است مامیتوانستیم شش‌لشکردرفرانسه‌پیاده کنیم‌ولی پیاده کردن این‌لشکرها ضررش‌ازنفعش بیشتراست زیراعملیات بعدی‌مارا دچاراشکال خواهد کرد. جنگ بود اما دیوانگی نبود و اگرمیخواستیم یك‌شکست‌راکه هیچ فایده‌ای بحال کسی نداشت استقبال کنیم مرتکب دیوانگی‌بزرگی‌میشدیم

اگرمابابیاده کردن ۱٥۰٫۰۰۰تا ۲۰۰٫۰۰۰ سربازدرخاك‌فرانسه میتوانستیم کمکی‌به‌ارتش های‌شوروی کرده آلمانیهارامجبورسازیم که‌قوای خودراازجبهه‌روسیه به‌غرب‌برگردانندودورنمای‌تلفات عظیمی که تحمل‌خواهیم کرد مارااز‌دست‌زدن به‌چنین‌حمله‌ای بازنمیداشت. اما اگر چنین عملیاتی کمکی‌به روسیه نمیکرد وبه‌نقشه‌های‌وسیع‌مابرای‌سال۱۹٤۳لطمه‌واردمیساخت‌اجرای آن‌اشتباه‌بزرگی محسوب‌میشد

استالین که‌کاملا ناراحت وعصبی شده‌بود اظهار کرد که نظراو درباره جنك بکلی با نظر من متفاوت است.

بعقیده اواگرشخص خطراتی رااستقبال نمیکرد، پیروزی درجنك محال‌بود. چراما ازآلمانیها آنقدرمیترسیم ؟ وی‌نمیتوانست این‌نکته رانفهمد.

تجربه باونشان داده‌بود که تاوقتی نیروهاغسل تعمید آتش وآهن ندیده‌اند ارزش‌آنها معلوم نخواهد شد.

من ازاوخواهش کردم که بمن‌بگوید آیاهیچوقت فکر کرده‌است که چراهیتلردرسال ۱۹٤۰ درحالیکه مافقط ۲۰هزارسربازو۲۰۰ توپ و٥۰تانك داشتیم بانگلستان‌حمله ورنشد. حقیقت آنستکه وی ازاین‌هجوم میترسید. عبورازمانش‌کارآسانی نیست.

استالین گفت که مقایسه ایندووضع صحیح‌نیست. اگرهیتلرمیخواست درانگلستان‌پیاده شودبا مقاومت تمام‌ملت انگلیس‌روبرومیشد درحالیکه اگرانگلیسهادرخاك فرانسه‌پیاده شوندتمام‌ملت‌فرانسه ازآنها پشتیبانی خواهد کرد.

از خبرنگار ما در لندن

امراضی که امروز جز اسم مفهومی ندارند

حیوانات هم از چنگال بسیاری امراض نجات یافته‌اند

یکی از بزرگترین صفات ممیزه کشاورزی انگلستان در یك قرن اخیر پیشرفت مداوم درامر جلوگیری از امراض دامها بوده است. بعنوان نمونه میتوان گفت که امراضی از قبیل مشمشه یا کتو وآبله گوسفند، وطاعون مواشی وذات الجنب ات الریه وهاری امروزه برای کشاورزان قرن بیستم دراین کشور جز یك مشت اسامی چیزی نیست.

اما این اسامی بدون مفهوم روزی امراض خطرناکی بود که هزاران تن از کشاورزان را بخاك سیاه نشاند وهر کدام ازاین امراض درقرون گذشته درانگلستان آنقدر شیوع داشته است که امروزه مثلا سیاه زخم شیوع دارد،

براثر پشتکار و پیشرفت علوم این امراض تدریجاً ازمیان رفت وادله و شواهدی که علمای عهدماودامپزشکان ارائه میدهند به کشاورزان امروزه نوید یدهد که مبارزه برعلیه بیماریهای دامها بیش ازپیش جریان دارد وروزی نیست که جمع کثیری برای تحقیق ومطالعه دراین راه دامن همت بکمر نزنند.

امروزه مرض گنده طاول یا کفگیرك که یکی ازسرسخت ترین امراض حیوانات اهلیست وحتی در کتب مقدس قدیم از آن نام برده اند چنان تحت مراقبت و نظارت درآمده است که دیگر بروز آن بندرت اتفاق میافتد همین امر درمورد مرض معروف به تب خوك صدق میکند وهمچنین است درجرب گوسفند و گری مخصوصی که براثر طفیلی ایجاد میشود.

حتی درمورد مرض سیاه زخم که هنوز خطرناك محسوب میشود وهمچنین امراض طیور پیشرفت بحدی حاصل شده است که هرجا بروز کند بکشاورز لطمه بزرگی نمیزند ومیتوان به نحو موثری ازسرایت آن جلوگیری کرد.

یکی ازبارزترین اقدام درعهد جدید مبارزه برعلیه سقط مسری بوده است که اکنون بزبان علمی آنرا بروسلوسیس میخوانند. سقط مسری چنان که ازاسمش پیداست بیماری است فوق العاده مسری ومعالجه وجلوگیری ازآن نیز فوق العاده دشوار بوده است.

دراین مرض میکربها بقدری قوی و پرطاقتند که اگر مقداری از آنها بر روی چشم گاو سالمی بگذارند حیوان مبتلا بمرض میشود.

دراین مرض هجوم میکربها بقدری پردوام است که گاوها و گاو میشهای سالم را مادام که زنده اند مبتلا میسازد و بدتر آنکه این حیوانات مرض را به سایر مواشی انتقال میدهند.

درمبارزه با این مرض نیز پیشرفت شایانی حاصل شده است چنانکه یکی از دامپزشکان معروف انگلیس مینویسد:

«جای نهایت خوشوقتی است که ما واکسن سالم ومطمئنی برای علاج سقط مسری پیدا کردیم حسن این واکسن که معروف به س ۱۹ است آنستکه با تزریق آن نه تنها حیوان زنده میماند وقادر به مقاومت دربرابر مرض میشود بلکه از سرایت مرض سایر حیوانات جلوگیری کامل بعمل میآید.»

ازطرف دیگر مرض ورم پستان که مایه ضرر روزبان زیادی بکشاورزان بوده است با داروهای سولفانامید وپنی سلین معالجه میشود. ورم پستان در گاوهای شیرده بواسطه علل چندی است.

براثر تحقیق وتفحص مهمترین عاملی که مایه رضامت خاطر شده است اینست که نه تنها تعداد کثیری از گاوها را میتوان معالجه کرد بلکه میتوان از سرایت مرض نیز جلوگیری کرد.

واضح است که جلوگیری مرض بمراتب مفیدتر ازعلم واطلاع بمداوای مرض است و یکی از اقدامات اساسی در آزمایشگاه های دامپروری در انگلستان آنستکه حتی الامکان طرق جلوگیری از سرایت مرض را کشف کرد و به کشاورزان تعلیم داد که چگونه بنحو ساده ای میتوانند ازبروز مرض جلوگیری کنند.

بیماری دیگری که همیشه رمه داران باآن مواجه بودند باد معده است که تااین اواخر نمیشد آنرا بنحو ساده وموثری علاج کرد دراین مرض ابتدا گازهای مختلفی درمعده گاو پیدا میشود که مایه تورم معده میگردد بالنتیجه یا گاو را ازراه فرسودگی ویا اختناق میکشد. دامپزشکان پیدا کرده اند که علت این مرض آنست که رمه رازود تر ازموعد معین به چراگاه هائی میبرند که در آنجا علف درحال رشد است بعداز آنکه حیوان چنین علفی را خورد در داخله معده اش علف تخمیر میشود وبراثر این تخمیر است که گازهای مسموم ایجاد میگردد که همراه با کف زیادی است این کف حتی اگر معده حیوان را سوراخ کنند خارج نمیشود در. مورد این مرض، طبیعی است که میتوان احتیاطاتی مبذول داشت.

مقصود اینستکه درامر تهیه چراگاه ها نظارت دقیق بعمل آورد. لکن علما، داروی موثری برای معالجه مرض باد معده گاو پیدا کرده اند که در عمل فوق العاده موثر بوده است این دارو را متیل سی لی سین نام نهاده اند وداروشناسان آنرا داروی موثری برای ازبین بردن کف شناخته اند

درمورد طیور وامراض مربوط به خوك گوسفند وحتی زنبورعسل پیشرفت بسزائی حاصل گردیده است بطور نمونه میشود گفت که برای معالجه جوجه مرغ داروی سولفامزاتین وبرای مداوای زنبورعسل داروی متیل سال سیلات موثر بوده است.

برای رفع مرض کرم درخوك، نیز طرقی کشف کرده اند وهمچنین با پاشیدن دارو های مخصوصی بوسیله تلمبه های معمولی، برروی گوسفند این حیوان را نیز ازامراضی نجات داده اند که روزی تصور میرفت لاعلاج است

نیازمندیها و آگهی های کوچك

گلفروشی

عالیترین چمن فرنگی

تخم گل فروشی تقوی روبرو مجسمه میدان ارك آ_۲۹۷۸۸ ۴_۶

استخدام میشود

مورد نیاز است

شخصی که دارای تجربه درامور فیلمبرداری یاعکاسی بوده ومایل بفرا گرفتن تعلیم درامور فیلمبرداری باشد موردنیاز است

کسانیکه انگلیسی میدانند حق تقدم دارند.

متمنی است باشماره ۹۰۲ راهنمای اطلاعات مکاتبه فرمائید.

آ_۶ ۳_۳

کیان هتل

برای اموراداری به ۱ نفر زن و بامرد که بزبان فرانسه وانگلیس تسلط کامل داشته باشد احتیاج دارد برای تعیین وقت ملاقات به تلفن ۴۴۸۶۵ رجوع نمائید.

خواهشمندست کسانیکه اطلاعات کافی نه دو زبان بالا ندارند رجوع ننمایند

آ_۲۱۱

فروش اتومبیل

لندروور مدل ۴۹

بارادیو سیارمرتب بفروش میرسد بتلفن **۳۹۵۶۳** مراجعه شود

آ_۲۰۰

آگهی حصر وراثت

بتاریخ ۲۱ر۷ر۳۵ بانو معظم عبائیان به شناسنامه ۴۲۹۲ باستناد یکبرك استشهاد محلی ورونوشت شناسنامه وگواهی متوفی ورونوشت وصیتنامه و رونوشت عقدنامه داد خواست بشماره ۱ر۳۵_۲۰۴۲ داده براینکه مرحوم محمد اکبری بشناسنامه شماره ۳۸ که محل اقامت دائمی درتهران بوده در تاریخ ۲۱ر۶ر۳۵ درشیراز در گذشته است و متقاضیه عیال دائمی وآقایان احمد اکبری بشناسنامه شماره ۲۳۲۴۷ و سرورا کبری شناسنامه شماره ۲۳۷ دختران وبانو سیدسلیمه ابدوست به شناسنامه شماره ۱۶۳ مادر متوفی ووارث منحصر حین الفوتش میباشند پس از استماع گواهی گواهان مراتب سه نوبت متوالی ماهی یکبار درروزنامه رسمی کشور شاهنشاهی ویکی ازجراید کثیرالانتشار محلی درج وآگهی میگردد وباانقضای مدت سه ماه ازتاریخ نشر اولین آگهی وعدم وصول اعتراض درموعد مقرر برحسب تقاضا اقدام خواهد شد واگر کسی وصیت نامه ازمتوفی در نزد خود دارد در مدت مذکور ابراز والاهر وصیتنامه سوای رسمی و سری ابراز وارائه شود ازدرجه اعتبار ساقط وبلااثر خواهد بود.

دادرس شعبه اول دادگاه بخش طهران

محمد رحیم زند

نوبت دوم ۷ر۱ر۳۶

۲_۳ آ_۲۷۹۲۹

صاحب امتیاز ومدیر مسئول: عباس مسعودی

جای اداره خیابان خیام چاپخانه اطلاعات

مستغلات

یکدستگاه ساختمان جدید البنا

دارای هفتاد اطاق با آسانسور و دو مغازه وزیرزمین بزرك واقع درخیابان شاهرضا میدان ۲۴ اسفند فوقانی بانك ملی شعبه دانشگاه جهت اداره دولتی و شرکت های معتبر باجاره داده میشود.

بتلفن ۴۲۷۴۱ بنگاه مخصوص اول جاده کرج مراجعه فرمائید

آ_۲۶۳ ۱_۴

بفروش میرسد و یا باجاره واگذار میشود

بکباب خانه مشتمل به هفت اطاق و ۶ زیرزمین بابرق واقع درخیابان صفی علیشاه بفروش میرسد و یا باشرائطی باجاره واگذار میشود طالبین به تلفن شماره ۳۳۸۸۴ مراجعه فرمایند.

آ_۲۲۱ ۱_۲

آگهیهای کوچك متفرقه

مهندس: م. سپهبدی

تدریس **آلمانی** ادامه میدهد

آکادمی رازی ۹ صبح الی ۹ شب

آ_۱۶۶

سقف های فلزی _ سقف های آهنی برای سینماها _ کارخانجات. انبارها درکارخانه این شرکت تحت نظر مهندس مجرب طبق اصول فنی بامحاسبه دقیق ساخته ودرمحل نصب میشود

جنرال مکانیك خیابان رازی

شماره ۳۶۹ تلفن ۴۵۴۰۸

آ_۱۹۰

یك کارخانه مجهز لاستیك سازی

که عبارت از کالش وغیره است بعلت مسافرت بفروش میرسد طالبین به تلفن ۴۴۱۵۱ یوسف آباد منزل آقای دکتر نیك نفس مراجعه نمایند.

آ_۲۳ ۲_۴

گمشده - پیدا شده

آقای بوزانت بازیکنان (عکس بالا) چندروز پیش پس از خروج ازمحل کارخود واقع درلالهزار نوپاساژ دارو گر (بلیارد نشان) مفقود ازاو خبری نیست هر کس ازایشان اطلاعی دارد به چهارراه پهلوی خیابان صبادست چپ دردوم با بکلانتری ۱۷ بدهد مژده گانی خوبی دریافت خواهد داشت.

آ_۱۹۳

مفقود شده

یك عدد گواهینامه رانندگی شماره ۱۶۳۸ مربوط به آقای گرج گلدی آهنگری گمشده ازجوینده خواهشمند است نشانی کارازایرانپور بندرشاه ارسال فرمایند

آ_۱۵۲

دانشنامه اینجانب پوران وردی از دانشکده ادبیات رشته زبان انگلیسی باضمام شناسنامه وحکم پایه سه اداری مفقود گردیده جوینده بدستان قراگزلو روبروی کافه شهرداری ارائه ومژدگانی دریافت دارد.

آ_۲۷۹

تقویم اطلاعات

۵ شنبه هشتم فروردین ماه ۱۳۳۶

«	۲۶ شعبان	۱۳۷۶
«	۲۸ مارس	۱۹۵۷

طلوع آفتاب: ساعت شش و ۵۴ دقیقه صبح غروب آفتاب ساعت شش و ۱۶ دقیقه بعد از ظهر.

پزشکان

بیماریهای داخلی ومقاربتی

ناصرخسرو مقابل دارائی **دکتر جانفزا**

یکشنبه وپنجشنبه مجانی

آ_۱۲۸ ۱_۲۰

کشیك پزشکان

کشیك امشب

آقای دکتر منصور فروزان خیابان ژاله ایستگاه بهنام

آقای دکتر امیر موحدی خیابان مخصوص کوچه نوبخت

کشیك فرداشب

آقای دکتر عبدالمجید مجیدی خیابان شاه جنب مسجد سجاد

آقای دکتر شفا نجات خیابان فرح آباد تهران نو

آگهی مزایده

شرکت واحداتوبوسرانی عمومی تهران وحومه الصاق آگهیهای تبلیغاتی وتجاری را درداخل اتوبوسها ودرجایگاه های توقف مسافرین وباجه های فروش بلیط متعلق بشرکت واحد در تهران وحومه بمزایده واگذار مینماید.

۱_ مدت برای پنجسال از تاریخ امضاء قرارداد میباشد.

۲_ پیشنهاددهندگان باید دارای صلاحیت واطلاع بود. وپیشنهادات خود را باتعیین مشخصات کامل وترتیب ونحوه استفاده تنظیم وباتعیین ابعاد وفرم نقشه کاررا ضمیمه پیشنهاد خود نمایند.

پیشنهادات باید بادرنظر گرفتن تعداد اتوبوسها وباجه ها وجایگاههای متعلق بشرکت برای هریك ازآنها مشخصا تعیین ومیزان مجموع آنچه متعلق بشرکت است تعهد گردد.

۳_ پیشنهاددهندگان برای ملاحظه طرح قرارداد وکسب اطلاعات لازم همه روزه درساعات اداری میتوانند بدفتر شرکت واحد مراجعه نمایند و تسلیم پیشنهاد دلیل قبول شرایط وطرح قرارداد است.

۴_ پیشنهاددهندگان باید مبلغ یکصد هزارریال بعنوان سپرده بحساب شماره ۱۵۰۳۸ شرکت واحد دربانك ملی ایران ریخته ورسید آنرا ضمیمه پیشنهاد خود نمایند که چنانچه برنده مزایده شده وازاجرای آن خودداری نمایند مبلغ مذکور بلاعوض متعلق به شرکت خواهد بود.

به پیشنهادات فاقد سپرده ترتیب اثر داده نمیشود.

۵_ درموقع عقد قرارداد مقررات شهربانی ازحیث نوع وموضوع اعلانات وسایر مقررات مربوطه باید مراعات شود.

۶_ پیشنهادات باید درپاکات لاك ومهرشده تاآخر ساعت اداری روز چهار شنبه ۲۱ فروردین ماه ۳۶ درقبال رسید به دفتر شرکت واحد (خیابان سعدی کوچه بوشهری) باقید (مربوط بمزایده نصب آگهی) تسلیم گردد وپیشنهادات رسیده درساعت چهار بعدازظهر همان روز درهیئت مدیره شرکت واحد باز و قرائت خواهد شد _ حضور پیشنهاد دهندگان آزاد بوده وشرکت واحد در رد یا قبول یك یا کلیه پیشنهادات رسیده مجاز ومختار میباشد.

۷_ درصورتیکه پیشنهاد دهنده در ظرف ده روز از تاریخ ابلاغ شرکت واحد برای مبادله وامضاء قرارداد حاضر نشوند سپرده او بنفع شرکت واحد ضبط خواهد شد وشرکت برای واگذاری بهرکس که صلاح بداند مختار خواهد بود.

۸_ کلیه هزینه های مربوط به نشر آگهی وثبت قرارداد وعوارض ومالیات متعلقه بعهده برنده مزایده میباشد.

شرکت واحداتوبوسرانی عمومی تهران وحومه

آ_ ۱۹۷

برنامه رادیو دهلی

بخش فارسی ال ایندیارادیو

روزجمعه نهم فروردین صبح ساعت ۷ر۳۵ دقیقه روی دوموج کوتاه در ردیف ۱۹ و ۱۶ متر برابر با ۱۵ر۲۹ و ۱۷ر۸۳ میکاسیکل درثانیه اخبار

برنامه شب ساعت ۱۹ر۴۶ دقیقه روی دوموج کوتاه در ردیف ۲۴ و ۳۰ متر برابر با ۱۲ر۲ و ۹ر۸۵ میکاسیکل درثانیه

برنامه خردسالان ساعت ۲۰ اخبار ۱۰_۲۰ بررسی وقایع جاری ۲۰ر۲۰ برنامه شنوندگان

آگهی انحصار وراثت

بانو آسیه مسعودی بشناسنامه ۱۶۱ دادخواستی مبنی بر تقاضای صدور گواهینامه حصر وراثت بدادگاه بخش شهسوار تقدیم حاکی ازاینکه آقای رضاقلی مسعودی بشناسنامه ۱۴۷ تنکابن در تاریخ ۲۲ فروردین ۲۵ درشهسوار محل اقامت دائمی خود فوت ووراث منحصر اوعبارتند ازمتقاضیه عیال دائمی وآقای فرهنك مسعودی بشناسنامه ۴۰۳۵۳ وبانو عظمی مسعودی بشناسنامه شماره ۵۲۵۸۰ اولادان مرحوم دادگاه پس ازبازجوئی ازگواهان مراتب را سه نوبت هرماه یکمرتبه درروزنامه رسمی کشور شاهنشاهی وروزنامه _ باگهی عموم میرساند تاچنانچه کسی اعتراض ویا وصیت نامه ازمتوفی نزداوست بدادگاه تسلیم نماید والا بجز وصیت نامه سری ورسمی ازدرجه اعتبار ساقط وگواهینامه داده خواهد شد.

رئیس دادگاه بخش شهسوار

رونوشت برابراصل است و اصل در پرونده شماره ۲۵ر۱۱۰ مدنی ثبت و بایگانی است.

نوبت اول ۸ر۱ر۳۶

۱_۳ آ_۳۳۵

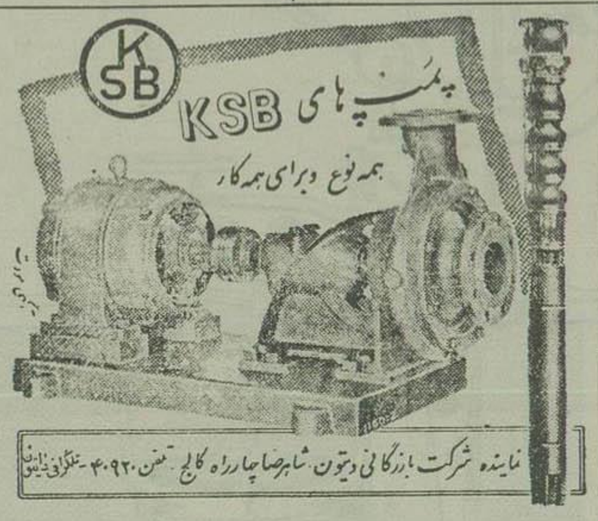

آ_۲۰۴

سپاسگزاری

ازجناب آقای سید جعفر بهبهانی نماینده محترم مجلس شورایملی که همیشه درفکر مستمندان جنوب شهر بوده وبرای تامین خواسته های اهالی در مجلس اظهاراتی میفرمایند تشکر نموده سلامتی ایشان را از درگاه حضرت احدیت خواستاریم.

آ_۲۲۵ ازطرف اهالی زاغه های جنوب تهران

محمود صحتی _ عباس نیك مرادی

۱_۱۹۴

۱_۱۵۴

۱_۲۰۰

امشب بکدام سینما میروید

برنامه سینماهای تهران درایام عیدنوروز

سینماهای درجه اول

سینما ایران

کوانتین دوروارد (متروگلدوین مایر سینماسکوپ _رنگی) _ باشتراك: رابرت تیلور، کی کندال _شروع ۱۰ و ۱۲ صبح، ۲، ۴ وربع، ۶ ونیم، ۸ وسه ربع بعدازظهر _ تلفن ۳۶۳۵۴ (شب ۸ نمایش)

سینما پارك

راج دیوانه (محصول هند) باشتراك راج کاپور _نرگس _شروع ۱۰، ۱۲ صبح، ۲، ۴، ۶، ۸ بعدازظهر _تلفن ۳۵۰۴۷ (شب ۹ نمایش)

سینما پلازا _ سینمارکس

عشقهای پسرسندباد وخیام (آر. ك. او رادیو _سوپرسکوپ _رنگی) _ باشتراك: دیل رابرتسون، جین راسل، رابرت ربن _شروع ۱۰ و ۱۲ صبح ۲ ونیم، ۴ ونیم، ۶ ونیم، ۸ ونیم، ۹، ۷، ۵ بعدازظهر _تلفن ۴۴۲۵۵ دررکس ۹ و ۱۱ صبح، نیم، ۲ و نیم، ۴ ونیم، ۶ ونیم، ۸ ونیم بعدازظهر _ تلفن ۳۴۱۶۹ (شب ۹ نمایش)

سینما تهران

کناهکار (محصول هند) _باشتراك: راج کاپور، نرگس _۱۰ ونیم و ۱۲ ونیم صبح، ۲ ونیم، ۴ ونیم، ۶ ونیم، ۸ ونیم بعدازظهر _ تلفن ۳۸۱۶۵ (شب ۹ نمایش)

سینما دنیا

لله بچه ها (آرتوررانك) _ باشتراك تورمن ویزدوم _دوبله بزبان فارسی _ شروع ۹ و ۱۱ صبح، ۱، ۳، ۵، ۷ و ۹ بعداز ظهر _تلفن ۳۳۸۱۲ (شب ۸ نمایش)

سینما دیانا

رستم وسهراب (دیانافیلم) _باشتراك روفیا، نقوی شروع ۱۰، ۱۲ صبح، ۲، ۴، ۶، ۸ بعدازظهر تلفن ۴۲۰۱۰ (شب ۹ نمایش)

سینما رویال

مردان رشید (فوکس قرن بیستم _ سینماسکوپ _رنگی) باشتراك: کلارك گیبل، جین راسل، رابرت ربن _شروع ۱۰ و ۱۲ صبح ۲ ونیم، ۴ ونیم، ۶ ونیم و ۸ ونیم بعداز ظهر. (شب ۸ نمایش)

سینما سعدی

این دخترك آتشپاره (محصول فرانسه سینماسکوپ _رنگی) _ باشتراك: بریژیت باردو، ژان پرتونیر _ناطق فرانسه شروع ۱۰، ۱۲ صبح، ۲، ۴، ۶، ۸ بعداز ظهر (شب ۸ نمایش)

سینما کاستال

دانشجوی شجاع (محصول فرانسه _ رنگی) _باشتراك: دانیل روبین، مدوبال شروع ۱۰ ونیم، ۱۲ ونیم صبح، ۲ ونیم، ۴ ونیم، ۶ ونیم، ۸ ونیم، ۹ ونیم تلفن ۳۷۶۷۵ (شب ۸ نمایش)

سینما مترو پل

زیبای زیبایان (محصول ایتالیا _رنگی _ باشتراك: جینالولو بریجیدا، ویتوریو _ گاسمن _ دوبله بزبان فارسی _شروع ۱۰ ونیم و ۱۲ ونیم صبح، ۲ ونیم، ۴ ونیم، ۶ و نیم، ۸ ونیم بعد ازظهر _ تلفن ۳۹۴۱۰ (شب ۸ نمایش)

سینما مولن روژ

ورا کروز (بوناپند آرتیست _ سوپر سکوپ _رنگی) _باشتراك: کاری کوپر _ برت لنکستر _ شروع ۱۰ و ۱۲ صبح، ۲، ۴، ۶، ۸ بعدازظهر _ تلفن ۳۸۷۶۵ (شب ۸ نمایش)

سینما هما

قزل ارسلان (پارس فیلم) _باشتراك ایلوش، ماه جهان، ناصر انقطاع _شروع ۱۰ ونیم صبح، ۲ ونیم، ۴ ونیم، ۶ ونیم و ۸ ونیم بعد ازظهر _تلفن ۴۲۱۶۹ (شب ۱۲ نمایش).

سینماهای درجه دوم

سینما برلیان

روح آواره (محصول هند) باشتراك هنرپیشگان هندی ناطق هندی شروع ۱۰ و ۱۲ صبح ۲، ۴، ۶، ۸ بعد ازظهر (شب ۹ نمایش)

سینما تاج

عشقهای پسرسندباد وخیام (آر. ك. او رادیو _ سوپرسکوپ رنگی) باشتراك: دیل رابرتسون، سالی فورست شروع ۱۰ صبح ۲، ۴، ۶، ۸ بعد ازظهر تلفن ۳۳۰۶۴ (شب ۹ نمایش)

سینما خورشید نو

سینما سیلوانا _ سینما فری

قزل ارسلان (پارس فیلم) _باشتراك: ایلوش، ماه جهان _شروع در هرسه سینما ۴، ۶، ۸ بعد از ظهر _تلفن سیلوانا ۳۳۷۷۷، تلفن فری ۲۷۸۹۳ (شب ۱۲ نمایش).

سینما فردوسی

کناهکار (محصول هند) باشتراك راج کاپور، نرگس _ شروع ۱۰ و ۱۲ صبح ۲، ۴، ۶، ۸ بعد ازظهر (شب ۹ نمایش)

سینما میهن _ سینما مراد

علی بابا وچهل دزد (محصول فرانسه رنگی) _ باشتراك: فرناندل، سامه جمال دوبله فارسی، استه دیه سانترال _ شروع ۱۰ و ۱۲ صبح، ۲، ۴، ۶، ۸ بعد ازظهر (شب ۹ نمایش)

سینما ونوس

رستم وسهراب (دیانافیلم) _شروع ۱۰ ۱۲۰ صبح، ۲، ۴، ۶، ۸ بعدازظهر (شب ۹ نمایش)

کدبانو

انگشت نما...

از فریده ایزدیار

چراهمه اینطور نگاهش میکردند؟ کاش شماهم جای من بودید ووضع آرایش خانم‌را درساعت ۱۰ صبح ملاحظه میفرمودید، بزمین وزمان تکبر میفروخت چرا؟ برای اینکه همه نگاهش میکردند فکر میکرد شاید مردم ازشدت زیبائیش اینطور بانگاه اورا می‌بلعند، یافکر میکرد شاید متانت وطرز راه‌رفتنش تااین اندازه اورا مورد توجه قرارداده است.

ولی نمیدانم این خانم آیاموقع بیرون آمدن بادقت خودرا درآئینه تماشا کرده‌بود یانه، فکر میکنم اگرآینه همزبان داشت از آرایش زننده خانم بصدا در میآمد!

آخرخانم محترم، این چه‌طرز آرایش است وساعت ۱۰ صبح که کسی بااین لباس عجیب وغریب وبااین آرایش زننده بیرون نمیآید، مگر میخواهید روی سن بازی کنید یامیخواهید بالت برقصید؟ آن چشمها که چیزی که درآن دیده نمیشد همان چشم حقیقی بود، آن لبها، آن موی سر، آن ابروها، آن گوشواره های بلند، آن ریمل وسایه‌های پشت چشم آه خانم شمارا بخدا کمی بفکر صورت خودتان باشید، حالانگاه وقضاوت مردم بکنار، آخراین پوست بیچاره چه گناهی کرده که باید اینطور ماسك ضخیم در روی خودش نگاه دارد، شاید فکر میکنید که بااین طرز آرایش زیبائی میشوید؟

نه جانم، هر چیز درزندگی باندازه وتناسب باوضعیت زمان ومکان خوب است.

من نمیگویم شما دست وصورتتان‌را شسته وبیرون بیائید، نه عزیزم توالت برای زن جزو نظافت است، ولی چه توالتی؟ توالتی ملایم وتمیز...

اگرمیخواهید ازاروپائیها تقلید کنید اینرا یك قلم برای شما بگویم که در اروپا بخصوص انگلستان زنهای جوان کمتر توالت میکنند وبیشتر توالت مخصوص خانمهای مسن است.

اگرازپرده سینما یاتآتر تقلید میکنید بدانید که آنها فقط درروی پرده اینطور هستند نه درخارج، اگرهم فکر میکنید که خیلی زیبامیشوید دراین جاهم متاسفانه بایدعرض کنم اشتباه کرده‌اید زیرا زیبائی همیشه درسادگیست وبه نگاههای حریص مردم هم توجه نداشته باشید.

ممکنست برای یکدقیقه شما رانگاه کرده وحتی تعریف هم بکنند ولی بعد ازاینکه روشدید میگویند: «مثل جن بود!» من ازشما تمنا میکنم درآرایش و طرز لباس پوشیدنتان تجدید نظری بعمل آورده وبخاطرداشته باشید که قضاوت مردم بیشتر روی ظاهر است، اگراخلاق وروحی پاکتر ازفرشته داشته باشید ولی ظاهرتان برازنده نباشد درمورد شما بد قضاوت خواهند کرد.

اهمیت بازیهای دسته جمعی
دررشد جسمی وروحی کودك

گاهی پدران یامادرانی دیده میشوند که ازبازی وجست وخیز کودك خود ستوه آمده‌اند ومعتقدند که بچه هم مانند آدمهای بزرك بایستی ساکت وبی سرو صدا بکارهای خود مشغول باشد.

عین همین طرز تفکر نزداولیای مدارس دیده میشود. بطوریکه ازدریچه چشم آنها مدرسه باید محیطی باشد که در آنجاعده‌ای شاگردساکت وبیحرکت بروی نیمکت های کلاس میخکوب شده ومعلم فقط برای حفظ انضباط است.

مثل اینکه غیرازاینکار، هدف دیگری ازمدرسه ندارند درحالیکه امروزه از نظر آموزش و پرورش نوین مدرسه و آموزشگاه درحکم یك محیط خانوادگی بزرگتری است که بایدطفل درآنجا آزادانه رفتار کند ووسائلی دراختیارش گذاشته شود تابتواند ذوق و شوق خود را بیازماید و روح نشاط وفراگرفتن چیزهای تازه که یك عشق فطری است در او کشته نشود.

خوشبختانه امروزه درهمه جای دنیا بکودك مقام بزرگی داده‌اند ودرهمه شهرهای بزرك وکوچك ایجادپارکهای مخصوص کودکان برای بازی وورزش آنها که باانواع وسایل مجهزاست، از لوازم اولیه شهرسازی بشمار میرودوما امیدواریم که روزی کودکان ماهم از این تسهیلات برخوردارشوند

مادران دلسوز وفهمیده بخوبی میدانند که بیسروصدائی و گوشه گیری کودك ازبازی باهمسالان اغلب ناشی از علل مختلف جسمی یا روحیست که باید آنرا بادقت یافت وبرطرف کرد.

معروف است که میگویند آرامترین کودکان آنهائی هستند که بنارسائی غده «تروئید» دچارهستند.

ازطرف دیگر معلوم شده که بازی وحرکات بدنی در رشدونمو استخوانهای کودك اهمیت بسزائی دارد ویك علت نرمی واختلال رشد استخوانها و کج و معوج ماندن آنها در اثرهمین عامل تامین نکردن است.

حرکات جست وخیز و دویدن بویژه بازیهای دست جمعی که نشاط آورهم باشد باعث رشد جسمی وروحی کودك شده واورابرای زندگی اجتماعی فردابهتر آماده میکند.

درحقیقت آنچیزی که بایستی مادررا بیشتر ازهمه دچارنگرانی کندساکت وصامت بودن طفل است.

البته بایستی کودکان رادر انتخاب بازیها وهمبازیها تااندازه‌ای راهنمائی کرد تابازی‌را باشیطنت ومردم آزاری اشتباه نکنند وافرادزرگتر هم بایستی بااندك سروصدائی عصبانی نشوند وتلاقی گرفتاریهای زندگی‌را برسر اطفال بیگناه درنیاورند.

افرادهرخانواده بخاطرحفظ سلامت کودکانشان بایستی تااین اندازه گذشت وتحمل داشته باشند وبلکه آنهارا ببازیهای دست جمعی که جنبه همکاری وهمفکری بادیگران هم دارد، تشویق کنند و در صورت امکان وسائلی هم برای نیل باین مقصودفراهم کنند.

منصور میرآفتاب

سینما

استودیوهای ما چه میکنند؟

«شهین» و «وحدت» پرکارترین هنرپیشه‌های سینما هستند

ماجرای فیلمی که نیمی از آن از بقایای فیلم دیگری تشکیل شده وبرای تهیه نیمه دوم ۵ فیلم بردار عوض کرده‌اند!

«جعفری» و «عاصمی» دریك صحنه از فیلم «مردی که رنج می‌برد»

کاروان فیلم- کارفیلم «مردیکه رنج میبرد» تقریبا پایان یافته وممکنست تااردیبهشت ماه این فیلم رابروی پرده سینماونوس واحتمالا سینماتهران ببینید.

پرویزخطیبی دراین استودیو باهمکاری وحدت وتابش مشغول تهیه یك فیلم کمدی بنام «نردبان ترقی» است که سناریوی آنرا نیزشخصا تنظیم کرده است.

«سردارساکری» نیزمشغول تهیه فیلم کمدی بنام «روزنه امید» دراین استودیو میباشد رل اول این فیلمرا «وحدت» بعهده دارد.

شهین درهردوی این فیلمها وهمچنین فیلم «خاله‌چارلی» که در استودیوی **عصر طلائی** باشرکت تابش، مانی و ظهوری تهیه میشودبازی داردودرحال حاضر پرکارترین هنرپیشه زن سینما است.

شهین

استودیوی پارس فیلم نیز

مشغول تهیه فیلم «برهنه خوشحال» میباشد

فیلم بردار این فیلم عزیزرفیعی است ورلهای مهم آنرا مهدوی و امیرفضلی بعهده دارند.

وحدت

شب‌پره کارفیلم «رقص انتقام» را بالاخره بپایان رسانید. این فیلم در حقیقت دنباله فیلم «عروس دجله» بشمار میرود وحتی قسمتی ازآن از قطعات اضافی فیلم مذکور تشکیل شده‌است کارگردانی این فیلم با «صادق بهرامی» است وچندتن ازهنرپیشگان سرشناس تآتر مانند سارنك، رخشانی، مانی، قدکچیان، متین وهمچنین خانم مشکین (اسودی) هنر پیشه جدیدسینما وتآتر درآن شرکت دارند.

«رقص انتقام» قرار است درماه اردیبهشت روی پرده سینما بیاید.

درطول مدت فیلمبرداری رقص انتقام چندین فیلمبردار ازجمله «فمین» ژرژ «فره‌وشی» و «نوذر» عوض کرد وبالاخره آخرین قسمتهای انرا محمود کوشان بااستفاده از وسائل پارس فیلم تهیه کرده‌است.

دراین فیلم عده از رقاصه‌های اسپانیولی نیز شرکت دارند.

«امیلیو فرناندز»
کارگردان بزرك سینمای مکزیك

ازکارگری ساختمان تاکارگردانی آثار کلاسیك

مکزیك ازجمله کشورهائیست که پس ازجنگ دوم جهانی توانست باپیروی ازیك روش صحیح درکارسینما محصولات سینمائی خودرا به‌بازار جهانی عرضه کرده وموفقیت زیادی دراین راه بدست آورد.

این موفقیت در درجه اول مدیون توجهی است که ازطرف کارگردانان سینمای این کشور نسبت به‌حفظ خصوصیات ملی وفولکلورهای محلی مکزیك بعمل آمده وبخصوص کارگردان بزرگ سینمای این کشور «امیلیو فرناندز» دراین مورد نقش مهمی بعهده داشته‌وداردد.

«فرناندز» امروزنه تنها در مکزیك بلکه درسراسر جهان دارای شهرت و محبوبیت میباشد و آثاروی موفقیت کاملی درداخل وخارج کشوربدست آورده‌است.

آثار «فرناندز» نزدیك بآثار کلاسیك است وخودوی نیزپیرومکتب «نئورالیسم» میباشد.

«فرناندز» فرزندیك خانواده فقیر مکزیکی است که درانقلاب سال ۱۹۱۰ این کشوربدرو مادرخودرا ازدست داد.

تحمل مصائب ومحرومیت‌های شدید ومبارزه بخاطربقاء موجودیت خویش انعکاس عمیقی درفیلمهای وی گذارده است. حفظ‌شئن ملی و توجه بآرزو ها و عواطف ملت مکزیك یکی دیگر از خصوصیات بارز آثار «فرناندز» میباشد

این کارگردان هنرمند در جواب این سئوال که «چگونه حرفه کارگردانی راپیشه خودساختید؟» گفت:

«گرسنگی عامل اصلی هدایت من بطرف این حرفه بود پس ازاین که شرایط زندگی درمکزیك برای من غیر قابل تحمل گردید بامریکا رفتم ودر «لوس آنجلس» بعنوان کارگر ساختمان استخدام شدم درجنب عمارتی که مشغول ساختمان آن بودم یك استودیوی فیلم برداری تاسیس میکردند و من هر فواصل کارسخت ومشقت بارخویش مرتبا باین استودیو سرکشی میکردم وازهمان موقع کاملا مجذوب این هنرشدم وبخوبی حس میکردم که این هنروسیله عجیب وموثری برای بالابردن سطح فرهنك و معلومات مردم بشمار میرود از اینرو تصمیم گرفتم بهرقیمتی شده وارد این رشته شوم برای یك کارگر ساختمان این موضوع کار آسانی نبودولی آنقدر پافشاری کردم تاموفق شدم».

کارگردان بزرگ مکزیکی میگوید «من درامریکا کوشیدم چه ازنظر تجربی وچه ازنظر علمی معلومات خودرا تکمیل کنم چون بدون تلفیق علم باعمل معتقد بودم بجائی نخواهم رسید ووقتی حس کردم حدکافی دراین راه پیش رفته‌ام تصمیم گرفتم به مکزیك باز گردم و «سینمای ملی» کشور خودرا بوجود آورم

وی ادامه میدهد:

«قدرت ونیرومندی وآینده هر کشور بستگی بمیزان احترام وعلاقه‌ای دارد که مردم آن کشوربرای فولکلورها ومسائل ملی خودقائل هستند.

اگرفیلمهای من بتواند کمکی بحفظ وتعمیم این فولکلورها بنماید آنوقت میتوانم بگویم که بآرزوی خود رسیدم وظیفه‌را که دراین مورد بعهده دارم انجام داده‌ام».

«امیلیوفرناندز» درمورد اهمیت نقشی که نسل جوان درآینده سینمای جهان بعهده دارد میگوید: «درمکزیك وتمام کشورهای دنیا گروههای زیادی از جوانان دسته‌های آماتوری هنرپیشگی وسینه کلوبهای متعدد تشکیل داده‌اند. بعقیده من این مسئله امید بخش‌ترین موضوعیست که درکارسینما بچشم میخورد تجربیات گذشتگان ونیروی جوانان سینمای فردا رابناخواهد کرد ونسل جوان این «هنر» حساس وپرارزش راازما بحق تحویل خواهد گرفت.

خضاب مو یاشامپو فلوراول

آخرین روز — آخرین روز

شنبه ۱۰ فروردین ۱۳۳۶

حراج فوق العاده سالیانه ساعت

کالای سویس

ساعتهای اونزا- موزر- زنیط. بورل- رودانیا- سروین

رودس وغیره مارکهای درجه ۱ سویس

طلا- مطلا- زنانه- مردانه- بچگانه

از ۶۰۰ الی ۲۲۰۰ ریال

جمعه ۹ فروردین کالای سویس تمام روز بازاست

(مؤسسه خروس) ۱-۱۳۶

۱-۱۳۶

کانون آگهی زیبا

یونیت دندانساری امدا

ازلحاظ تکنیک، استحکام وظرافت سرآمد دستگاههای دندانسازی است

امدا شمارا به تماشای خود دعوت مینماید

نماینده انحصاری:

شرکت سهامی فیروز- خیابان سعدی

Emda

نقشه حمله بمصر در زیر رودخانه تایمز تهیه شد

فرانسه پیشنهاد کرده بود که عبدالناصر را بوسیله کوماندوهای چترباز بربایند

پاریس- فیگارو روزنامه مستقل و محافظه‌کار صبح پاریس دریك مقاله که تمام صفحه را اشغال کرده نوشته است که انگلستان وفرانسه طرح حمله خود را برمصر بااطمینان باین موضوع تهیه کردند که اسرائیل نیز دنبال آن را خواهد گرفت.

فیگارو مینویسد طرح حمله ماه پائیز برمصر بطور محرمانه درستاد ارتش انگلیس تنظیم شد. اطاقی که این نقشه را درآن تهیه کردند یکی از اطاقهای سری ستادارتش انگلیس است وزیر رودخانه تیمز ساخته شده.

یکی از اجزاء این نقشه آن بود که عبدالناصر را بوسیله کماندو های چتربازبربایند واین قسمت بپیشنهاد فرانسه درطرح گنجانیده شده بود. باوجود این مقامات انگلیسی با این قسمت چندان موافق نبودند.

درمورد جریان آتش بس مینویسد ایدن کی‌موله تلفن کرد و در آنموقع کی‌موله مشغول پذیرائی از ادنائر صدراعظم آلمان بود. ایدن به‌موله اطلاع داد که آیزنهاور قول داده است اگر دو کشور آتش‌س را اجرا کنند از هر دوی آنها دعوت خواهد کرد که بواشنگتن بروند و با این عمل وحدت دول غربی را بدنیا اثبات نمایند. ولی بعداً برکی‌موله ثابت شد که این فکر مال خود ایدن بوده و آیزنهاور آن را اظهار نکرده بود. (اسوشیتد پرس)

برندگان جایزه اسکار ۱۹۵۶

هالیوود- برندگان جوائز اسکار سال ۱۹۵۶ بشرح زیر اعلام شدند:

بهترین هنرپیشه مرد سال	یول براینر
بهترین هنرپیشه زن سال	اینگرید برگمن
بهترین هنرپیشه دوم مرد	آنتونی کوئین
بهترین هنرپیشه دوم زن	دورتی مالون
بهترین فیلم سال	هشتاد روز دور دنیا
بهترین کارگردان سال	جرج استیونس

(رویتر- آسوشیتدپرس)

نخست‌وزیر افغانستان بترکیه میرود

آنکارا- وزارت خارجه ترکیه اعلام کرد که نخست وزیر افغانستان سردار داودخان باتفاق برادرش نعیم خان کاوزیر خارجه افغانستان است روز ۱۷ آوریل برای یك دیدار رسمی بآنکارا وارد خواهند شد و چهار روز در ترکیه اقامت خواهند داشت. (اسوشیتدپرس)

بولگانین کنفرانس برمودا را مقدمه جنك سرد علیه کمونیسم میداند

مسکو- بولگانین نخست‌وزیر شوروی شب گذشته اظهار داشت آیزنهاور و مك میلان در کنفرانس برمودا تهیه‌های جدیدی برای اخلال وخرابکاری در کشورهائی کمونیست دیدند وهدف کنفرانس برمودا آغاز جنگ سرد برضد کمونیسم بود.

بولگانین همچنین به «بعضی رهبران یوگوسلاوی» حمله کرد و نظریه آنان را نسبت بانقلاب اکتبر مجارستان مورد انتقاد قرار داد. وی گفت برای ما تعجب نیست که تبلیغات امپریالیستها «ضدانقلاب» مجارستان را بعنوان انقلاب تلقی کنند ودرباره آن سروصدا راه بیندازند. ولی درباره کمونیستهائی که اینگونه اظهارات را میکنند چه میتوان گفت؟ بعضی از رهبران یوگسلاوی چشمهای خودرا بستند وتروریسم ضدانقلابیون را ندیده گرفتند.

۱۴ نفر دیگر از ملیون الجزایر بدست فرانسویها کشته شدند

الجزایر- طی زدوخوردهای شدیدی که دیروز در نواحی کوهستانی شمال غربی الجزایر در گرفت ۱۴ نفر از ملیون توسط نیروهای فرانسوی بقتل رسیده و مقدار زیادی اسلحه ومهمات از آنها بغنیمت گرفته شد. (رویتر)

یك افسر فرانسوی در مراکش ربوده شده است

پاریس- ربوده شدن یك ستوان فرانسوی توسط مردم مراکش ناراحتی سیاسی شدیدی بوجود آورده وروابط دودولت فرانسه ومراکش را تیره کرده است.

یك منبع نظامی فرانسوی دیشب گفت این کینه باندازه‌ای بالا گرفته که جمعی از افسران وسربازان فرانسوی مقیم مراکش تهدید کرده‌اند چنانچه مقامات مراکشی ستوان مزبور را که (ژان پوین) نام دارد صحیح وسالم بمقامات فرانسوی تحویل ندهند آنها دست باقدامات نظامی در اینکشور خواهند زد.

ستوان پوین در روز استقلال مراکش هنگامیکه از پادگان خود خارج شده وبرباط میرفت دربین راه بطور اسرارآمیزی مفقود شده ودولت مراکش بمقامات فرانسوی قول داده که اورا سلامت تحویل خواهد داد ولی هنوز در این زمینه اقدامی بعمل نیاورده است.

بیانیه مشترك احزاب کمونیست یوگوسلاوی و فرانسه

بلگراد- مذاکرات بین یك هیئت نمایندگی حزب کمونیست فرانسه و مقامات حزب کمونیست یوگسلاوی روز گذشته پایان یافت در بیانیه مشترکی که پس از این مذاکرات صادر شده تاکید گردیده که این مذاکرات از نظر طرفین بسیار ثمربخش ومفید بوده است. (رویتر)

داوطلبان مرك

لندن- یك کشاورز سالخورده انگلیسی باتفاق همسرش تصمیم گرفته‌اند به ناوگانی که یك عده ازجان گذشتگان ژاپنی تشکیل داده‌اند تا از آزمایش اتمی انگلستان جلوگیری نمایند ملحق شوند.

سرنشینان این ناوگان که عموما ژاپنی هستند در نظر دارند برای جلوگیری از آزمایش‌های هیدروژنی انگلستان بزودی سوی جزیره کریسمس رهسپار شوند (خبرگزاری فرانسه)

جنك اعصاب کرملین

مسکو- نامه اخیر مارشال بولگانین به نخست وزیر نروژ واشاره به تهدید حملات اتمی از این کشور از طرف سیاستمداران غربی درمسکو بعنوان دنباله جنك اعصابی که اخیرا شوروی علیه کشورهای اسکاندیناوی براه انداخته تلقی گردیده است.

دیپلماتهای اسکاندیناوی عقیده دارند این نامه درحقیقت جوابی به عمل چند دولت اسکاندیناوی است که درهفته اخیر عده از نمایندگان سیاسی شوروی را از کشور خود اخراج کرده‌اند. (اسوشیتدپرس)

استعفا و تنفر و انزجار اسمخسرو فرزند رحمان شهرت خسروی آذربایجانی از حزب منحله توده

پس از قیام ۲۸ مرداد پرده از خیانت های حزب توده ایران برداشته شد، دزدیها وآدم کشیهای حزب آشکار شد بخصوص فعالیتهای فرمانداری نظامی حقایق زیادی را برما روشن نمود ونشان داد که چگونه افراد حزب ما جوانان را آلت بی‌اراده خود قرارداده وادار مینمودند که بآثار تاریخی وملی خود خیانت نمائیم و کارهائی بنمائیم که باوطنپرستی ما مغایرت داشته باشد خوشبختانه پس از گرفتاری از طرف مأمورین نظامی ودوره زندان برما معلوم شد که دیگر نباید گرد چنین حرفهائی بگردیم وندانسته برعلیه منافع ملی خودم گام برداریم. علیهذا اینجانب خسرو فرزند رحمان شهرت خسروی آذربایجانی دارای شناسنامه ۱۶۵۱۵ صادره ازرشت متولد سال ۱۳۰۶ شغل دبیر فرهنگ که دراواخر سال ۱۳۳۰ بوسیله گل باباپور نامی تبلیغ ودر همان سال توسط همانکس وارد حزب منحله توده شده درحوزه یکه بمسئولیت همان شخص اداره میشد شرکت میکردم افراد هم‌حوزه‌ام عبارت بودند از خودم ویك نفر دیگر بنام قبادی وسپس بشاهی رفته ودر آنجا مسئول دو نفر بنام کاظم. واعتماد شدم که مسئولم ناوك قلی بود و آخرین مسئولیتم عضو بخش بود که مسئول آن بعقوبی بود و یکنفر زیر دست داشتم بنام آزادی بدینوسیله تنفر و انزجار شدید خود را نسبت به خیانت های حزب منحله توده ابراز داشته وفاداری خود را نسبت به قانون اساسی مملکت اعتراف میکنم مرگ بر حزب توده زنده باد شاهنشاه

آ-۳۱۵

نهرو وسیر انکویچ اعلامیه‌ای صادر کردند

نخست‌وزیر هندولهستان خاطرنشان ساختند که استعمال سلاحها و انجام آزمایشهای اتمی وهیدروژنی فوراً باید تحریم شود و شماره نیروهای نظامی دول تقلیل یابد

دهلی- پاندیت نهرو نخست‌وزیر هند وژوزف سیرانکویچ نخست وزیر لهستان درپایان مذاکرات خود اعلامیه‌ای انتشار دادند وطی آن خاطرنشان کردند که انجام آزمایشهای انفجار اتمی باید فوراً تحریم شود. اعلامیه مشترك نخست وزیر هند و لهستان همچنین حاکیست که کمیسیون تقلیل سلاح سازمان ملل متحد و کمیته فرعی آن بایستی برای تقلیل سلاحهای معمولی و تحریم استعمال سلاحهائی که موجب کشتار دسته‌جمعی افراد بشر میشوند اقدامات مجدانه بعمل آورند. دراین اعلامیه طرفین خاطرنشان ساخته‌اند که موضوع تقلیل شماره افراد نیروهای نظامی باید بدون فوت وقت عملی گردد وسیستمی برای بازرسی این امر وجلوگیری از بکاربردن سلاحهای اتمی و هیدروژنی بموقع اجرا گذاشته شود.

نهرو وسیرانکویچ تشکیل اتحادیه هاوبلوك های نظامی را مورد انتقاد و تقبیح قرار دادند واظهار امیدواری کردند که بجای ایجاد این بلوکها جهت حفظ امنیت جهانی اقدامات مشترك از طرف کلیه دول جهان بمنظور حفظ صلح از طریق دسته‌جمعی صورت گیرد دول مزبور مطابق با اصول مندرج درمنشور ملل متحد متفقا برای حفظ صلح بکوشند.

نخست‌وزیران لهستان وهند پس از اظهار خوشوقتی از خروج نیروهای متجاوز ومهاجم از خاك مصر خاطرنشان کرده‌اند که حوادث اخیر خاورمیانه وبحرانی که اکنون بر این منطقه حکمفرماست نشان میدهد که میبایستی اوضاع این منطقه هرچه زودتر مورد بررسی قرار گیرد وراه حلی برای این بحران در نظر گرفته شود.

نخست‌وزیران مزبور اعلام کردند که مسائل خاورمیانه بادر نظر گرفتن و محترم شمردن استقلال کشورهای این ناحیه وهمکاری باآنها بعنوان کشور های خودمختار ومستقل حل وفصل گردد نه اینکه برای حل مسائل مزبور از زور استفاده کرد. (اسوشیتدپرس)

براثر انفجار مدهش ۱۴ نفر کشته و ۱۵۰ نفر مجروح گردیدند

مکزیك‌سیتی- براثر انفجار مدهشی که در نزدیکی فرودگاه بین‌المللی این شهر واقع گردید تاکنون ۱۴ نفر مقتول و ۱۵۰ نفر مجروح گردیده‌اند.

هنوز علت اصلی انفجار که منجر بآتش‌سوزی شدیدی شده روشن نگردیده است وبرخی علت این حادثه را انفجار دیگ بخار یکی از کارخانه‌های این شهر می دانند.

درعملیات اطفاء حریق تاکنون لااقل سه نفر پلیس ومامور آتش‌نشانی کشته شده‌اند.

براثر وقوع حادثه چندانوبوس مسافری وکامیون نیز آتش گرفته ومسافرین آن مجروح وبیمارستان اعزام شده‌اند. آمبولانسهائی که برای کمك مجروحین اعزام شده بودند نیز دچار آتش‌سوزی ورانندهٔ یکی از آنها بشدت آسیب دیده است. (اسوشیتدپرس)

توبیخ یك مارشال هوائی انگلستان

لندن - جورج وارد وزیر نیروی هوائی انگلستان یك مارشال هوائی اینکشور را بمناسبت افشای اینمطلب که اسکادران هواپیماهای کانبرای انگلیسی متمرکز در آلمان برای حمل بمبهای اتمی مجهز خواهند شد سرزنش توبیخ کرد.

بمناسبت افشای اینموضوع درهفته گذشته یکی از نمایندگان حزب کارگر درمجلس بوزیر نیروی هوائی حمله ورشده واظهار داشته بود از چه موقع دولت لازم دانسته که اطلاعات محرمانه مربوط بفعالیت نیروی هوائی سلطنتی انگلیسی درجرایدامریکا ودیگر کشورهای اروپا منتشر گردد. (اسوشیتدپرس)

دکتر جمال‌الدین نوربخش

متخصص در بهداشت و بیماریهای کودکان

ازدانشگاه پاریس

معتادین به الکل - تریاك - مرفین - کوکائین وهروئین

را با آخرین متد درمدت کوتاهی بدون هیچگونه عارضه درمان مینماید

نشانی: خیابان شاهرضا چهارراه پهلوی

پذیرائی ۵-۸ بعدازظهر تلفن مطب ۴۵۰۴۰ تلفن منزل ۴۴۷۸۹

آ-۸۳۶۰ -۱-

آگهی شهرداری عباس‌آباد

شهرداری عباس‌آباد برای تسهیل وتسریع در امر عوارض بنا بتصویب وزارت کشور اقدام بچاپ وتهیه دفترچه مخصوص جهت هر یك از پلاکهای حوزه مربوطه نموده مالکین محترم قطعات اراضی عباس‌آباد میتوانند همه روزه جز ایام تعطیل ازساعت ۱۶ تا ۱۹ بشهرداری (انتهای خیابان جلال باباز) مراجعه ودفترچه مربوطه را دریافت دارند.

شهردار عباس‌آباد- سرهنك ستاد بازنشسته حجازی

۳-۳ ۳۸۸۹۲-۱

طرحهای مهم اقتصادی وسوق‌الجیشی

بقیه از صفحه اول

دومین طرح، که حتی از طرح اولی نیز مهمتر است ساختمان شاهراهیست که از کراچی، پایتخت پاکستان شروع میشود وبه آنکارا، پایتخت ترکیه منتهی میگردد.

این شاهراه از ایران وعراق خواهد گذشت و ۳۸۶۰ کیلومتر طول آن خواهد بود.

اگر این برنامه‌ها عملی شود، دول ایران وعراق وترکیه وپاکستان، که در پیمان بغداد متحد شده‌اند، برای نخستین بار در تاریخ از طریق زمینی بطور کامل باهم ارتباط خواهند یافت وخطوط ارتباطی قابل اتکائی بوجود خواهند آورد.

هردو طرح مزبور، وخصوصاً طرح مربوط بشاهراهها که ظاهراً بامشورت مقامات آمریکائی تنظیم شده است، در تهران بعنوان قدم مهمی تلقی میشود مقامات ایرانی معتقدند باروحیه جدیدی که درمنطقه پیمان بغداد پیدا شده است واعلام طرح آیزنهاور اجرای اینگونه طرحها دردرجه اول اهمیت قرار دارد.

احتمال قوی میرود که هر دو طرح باچیمزب. ریچاردز فرستاده مخصوص آیزنهاور مورد بحث قرار گیرد و از حضور او در تهران جهت انجام این نقشه‌ها استفاده شود.

اهمیت استراتژیك

اهمیت استراتژیك شاهراه کراچی آنکارا واضح است این شاهراه درطول مرزهای جنوبی شوروی امتداد دارد و در مسافت زیادی درجنوب آن قرار گرفته است که آنرا از خطر محفوظ میدارد.

ازطریق این شاهراه میتوان وسائل لازم را برای تمرکز فوری قوای چهار دولت یا متحدین غربی آنها در نقطه مورد تجاوز فراهم کرد درحال حاضر بواسطه نبودن این شاهراه چنین کاری سیار دشوار است.

مسئولین برنامه کمکهای آمریکا در تهران هم اکنون تصمیم گرفته‌اند که نظر به افزایش درآمد دولت ایران از محل نفت بیشتر کمکهای آینده را محدود به کمکهای فنی بکنند و شرکت آمریکا دراینگونه طرحهای منطقه‌ای بعنوان «پشتیبانی دفاعی» صورت گیرد

درآمد نفتی ایران، انتظار میرود امسال به ۱۸۰ میلیون دلار برسد علاوه براین ۴۰ میلیون دلار نیز از طرف کمپانیهای نفتی در ایران بمصرف خواهد رسید

اتصال راه آهنهای ایران وترکیه بیکدیگر مستلزم ساختن ۲۳۲ کیلومتر در خاك ایران است که تبریز را به قطور درمرز متصل میسازد ترکیه نیز باید تقریباً درهمین حدود فاصله بین موس وقطور را بسازد.

سه سال

اجرای این طرح سه سال کار و ۱۰۵ میلیون دلار سرمایه لازم دارد زیرا این منطقه کوهستانی وفوق‌العاده دشوار است تهران وآنکارا هردو این فکر را از لحاظ اصولی پذیرفته اند ولی برای آنکه بتوان آنرا عملی کرد احتیاج بکمك مالی قابل ملاحظه‌ای از خارج است.

ترکیه بورسهای فنی لازم را بپایان رسانده است واین کار در ایران نیز بخوبی پیش میرود.

ازبابت برنامه کمك دفاعی امریکا در سال مالی جاری ۱۲ میلیون دلار باقی مانده است وبااین مبلغ میتوان نخستین قدم را در ساختمان شاهراه آنکارا کراچی برداشت.

زیرا این امر مستلزم انجام مطالعات وسیع درصدها کیلومتر اراضی بمکزار وکوهستانها است وقسمتی از ۱۲ میلیون دلار رامیتوان بمنظور این مطالعه مصرف کرد.

علاوه براین میتوان ازمحل ۲۰۰ میلیون دلار کمك مخصوص آمریکا که ضمن طرح آیزنهاور ازتصویب کنگره گذشت، قسمتی از مصارف این شاهراه را تعهد کرد.

چنین طرحی مکمل یك طرح عمده دیگر یعنی طرح ساختمان شش هزار کیلومتر جاده های سراسری داخلی ایران نیز خواهد بود. در حال حاضر هیچ یك از شهرهای مهم این کشور بتوسط یك شاهراه درجه اول بشهرهای دیگر متصل نیست.

وضع طوری است که در یك گوشه کشور محصول در روی زمین وگوشه انبارها میپوسد وازمیان میرود، درحالتی که درسایر نقاط مردم دچار کمبود مواد غذائی هستند علت این وضع غیرعادی صرفا کافی نبودن وخراب بودن راه‌های ایران است.

تصحیح لازم

درآگهی ۳۷۲۸۴ دفتر هیئت پنجنفری که بامضای غلامرضا بیرشك روز ۱۶ اسفند منتشر شده نام آقای عبدالحسین شیراللهی اشتباهاً شیراللهی چاپ شده که بدینوسیله تصحیح میشود.

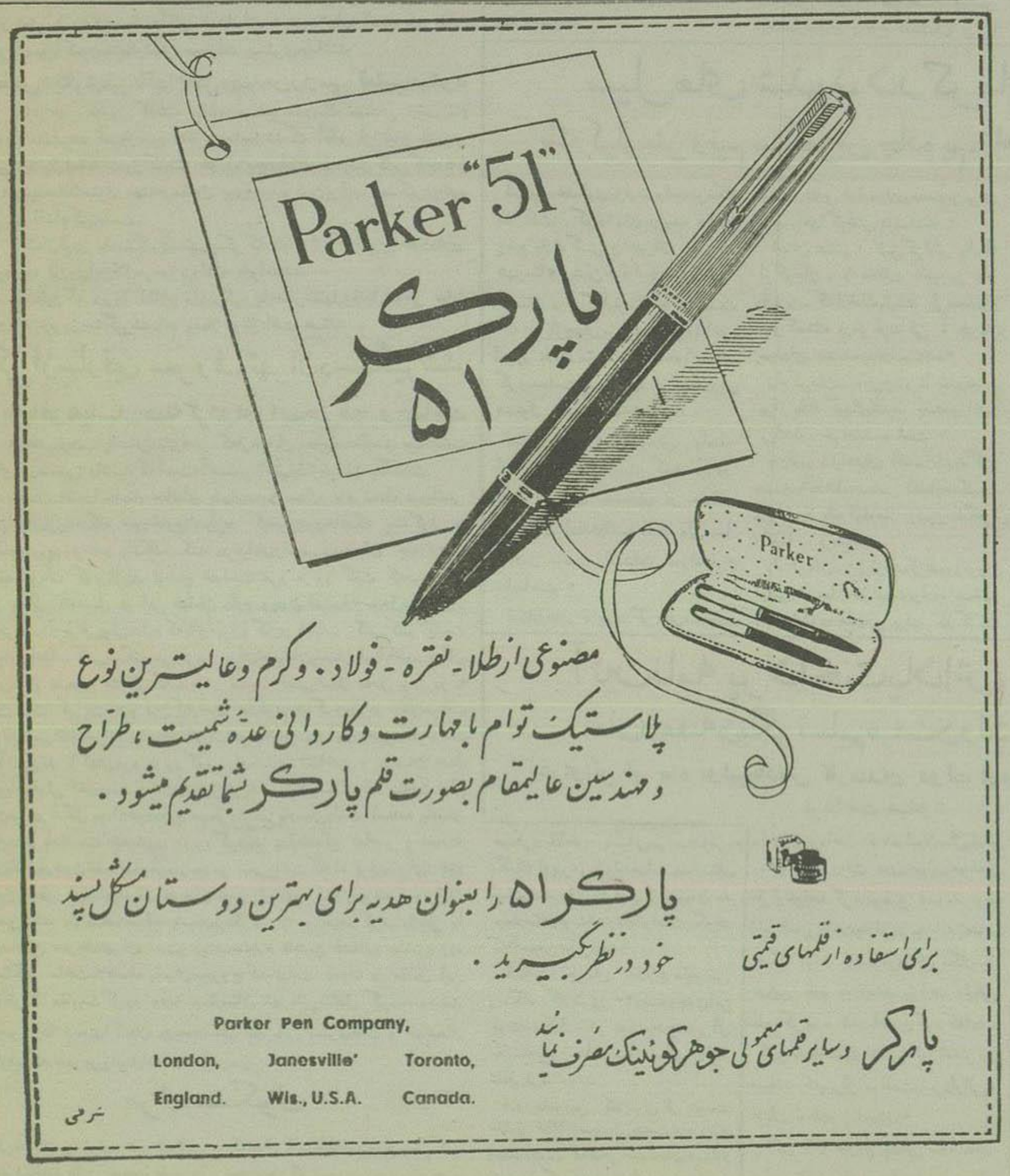

آ-۲۱۰

سلام چکوسلواکی بجهانگردان

درهای کشور ما همیشه بروی شما باز است

منظرهٔ از قلعه زیبای پراك واقع در پایتخت چك اسلواکی

چکسلواکی کشوری است که درمرکز اروپا وبادرحقیقت درقلب اروپا واقع شده ودرتمام دنیا بداشتن بدایع وزیبائیهای طبیعی ومعماری معروف میباشد.

چکسلواکی درتمام دنیا بداشتن چشمه‌های معدنی زیبا- مردم مهمان دوست وادبیات غنی و تاریخی مشهور میباشد.

درسال ۱۹۵۶ مخصوصا تعداد زیادی از مهمانان خارجی از چکوسلواکی دیدن کرده‌اند وانتظار میرود که امسال تعداد بیشتری بچکسلواکی بیایند- علی‌الخصوص درماههای تابستان که شرایط جوی مساعدتر میباشد

اکثر ویزیتورهای خارجی از پراك پایتخت چکوسلواکی که ارزیباترین شهرهای جهان است دیدن میکنند تا ساختمانهای عظیم تاریخی را که معرف گذشته درخشان آن میباشد مشاهده کنند وهمچنین مقدار زیادی بازیهای ورزشی وبرنامه‌های موسیقی وادبی دیگر را ببینند.

تعداد زیادی از مهمانان خارجی بچکوسلواکی میآیند تا در چشمه‌های معدنی سلامتی خودرا بازیابند ویا اوقات تعطیلی خود را در نهایت صفاء آرامی در مناطق کوهستانی وبادر جاهای دیگر این کشور صرف نمایند.

آژانس مسافربری «چدوك» درچکوسلواکی گردشها ومسافرتهای دلپذیری از زیباترین وخاطره‌انگیز ترین نقاط این کشور ترتیب میدهد که خاطرات دلپذیر آنها برای بقیه عمر در نظر میماند.

آژانس مسافربری «چدوك» برای جلب رضایت کامل ویزیتورها خدمتهای خیلی مناسبی کلیه تشریفات لازمه از قبیل تهیه جادرهتلها وغیره را انجام میدهد

امسال درچکوسلواکی چند نمایشگاه جالب توجه دایر خواهد گردید که جالبترین آنها مخصوصاً از نقطه نظر تجارتی نمایشگاه لوازم پوشاکی واشیاء خانگی (درنیمه اول ماه مه) میباشد ودیگری نمایشگاه مهندسی دربرنو میباشد که در نیمه اول ماه سپتامبر افتتاح میگردد.

(کانون تبلیغاتی)

آ-۲۵۲

امروز پزشکی قانونی آمار کارهای یکسال گذشته رامنتشر کرد

۲۲۷ نفر درسال گذشته در آب حوض خفه شدند

۴۷۵ نفر بطور عمد یاغیر عمد و۲۵۷ نفر درحوادث رانندگی کشته شدند

اداره‌پزشکی قانونی ازاداراتی است که درتمام‌ساعات روزمردم‌تهران وکاهی شهرستانها باآن‌سروکاردارندزیراحدود عملیات وکارروزانه‌این‌اداره‌بسیاروسیع است•

وقتی‌بعداز گفتگوهای مفصل برای یك‌ازدواج عروس‌وداماددرمجلس‌عقد حاضرشدند ومعلوم شد که سن‌عروس کم است وانجام مراسم عقد عملی نمیباشد عروس وداماد ناچارند برای تعیین‌سن‌عروس خانم بساداره پزشکی قانونی‌مراجعه کنند•

وقتی‌تصادفی‌روی‌میدهدبا کسی‌مجروح میشود مصدوم‌بلافاصله باداره‌پزشکی قانونی‌برای‌معاینه وتعیین‌مدت‌معالجه اعزام میگردد.

جنازه‌های بدون‌صاحب، قربانیهای قتل‌هـای عمد وغیر عمد باین‌اداره فرستاده میشوند. ادارهٔ پزشکی‌قانونی تنهامرجع رسمی است کـه بموجب قانون میتواند پروانه دفن‌اجساد را صادر کند•

حال که روشن‌شداداره‌پزشکی‌قانونی چقدربازندگی روزمرهٔ مـردم تماس دارد بدنیست بدانید که فعالیت این اداره درسال گذشته چگونه بوده است.

طبق‌آماررسمی که امروز از طرف ادارهٔ پزشکی‌قانونی‌منتشرشد عملیات یکسالهٔ این‌اداره درسال گذشته بقرار زیربوده‌است:

درسال گذشته جمعاً ۴۷۵ نفر بر اثرحادثه عمد وغیرعمد کشته‌شده‌اند یعنی‌هرروز بطورقطع یکنفر دراثر حادثه‌ای‌از بین‌رفته‌است.

همچنین۲۵۷نفر در اثر تصادف با وسائل نقلیه در تهران وحومه جان سپرده‌اند.

تعدادتلفات براثرخفگی‌درآب‌حوض درسال گذشته ۲۲۷ نفر بوده است همچنین تعداد ۵۵۲۴ نفربضرب‌چاقوو ووسایل برنده‌دیگرمجروح‌ومضروب شده اندکه در اداره پزشکی قانونی مورد معاینه قرار گرفته اند۹۲۴نفر برای‌تعیین‌سن‌وکسب‌اجازه‌قانونی‌ازدواج باداره‌مذکورمراجعه کرده‌اند .

۷۶۸ نفر متهم که مدعی عدم بلوغ بوده اندداین‌اداره‌معاینه‌شده‌اند ۲۶۳۸ نفر ازبیماران‌اداری‌دادگستری مورد معالجه قرار گرفته‌و بیش از ۲۳۹۲ نفر اززندانیان بیمار معاینه شده‌اند دربیمارستان اداره پزشکی قانونی‌جمعا ۲۹۱ نفرموردعمل‌جراحی قرارگرفته‌اند که‌ازاین‌عده‌فقط‌یك‌نفر فوت‌شده که‌نوع‌عمل‌و مرض او بسیار غیرعادی‌بوده است و۱۲۷نفر بیمار بستری‌موردمعالجه‌قرارگرفته اند که ازاین‌عده‌فقط۶نفر تلف‌شده‌اند

سایرعملیات اداره پزشکی‌قانونی و بیمارستان و آزمایشگاه بشرح زیر است :

درمانگاه‌داخلی	۱۲۸۸۰ نفر
« زنان‌ودیاترمی	۶۱۱۶ «
« دندانپزشکی	۸۸۵۵ «
تزریقات‌وپانسمان	۱۶۳۷۴ «

درقسمت‌آزمایشگاه پزشکی قانونی که‌زیرنظر آقای دکترمسنن باداره میشود درسال گذشته این آزمایشها انجام‌شده‌است.

آزمایش‌سم‌شناسی	۸۰ فقره
« موادغذائی	۹ «
سرم شناسی	۲۷ «
آسیب‌شناسی	۸ «
میکرب‌شناسی	۸ «
آزمایشهای‌طبی	۱۱۵۹ «

بازگشت وزیر دارائی

بعد ازظهرامروزآقای فروهروزیردارائی باهواپیما ازآبادان‌بازگشتند وآقای فروهر ازصبح‌فردا دروزارت‌دارائی‌حضور یافته‌ومشغول‌کارخواهندشد•

حمل جنازه‌های مقتولین حادثه‌بلوچستان بتهران

جمازه سواران نظامی دربلوچستان برای تعقیب راهزنان بحرکت‌درآمده‌اند

ازبانوکارول هنوزخبری دردست نیست ـ درمسیری‌که راهزنان زن مزبوررا ربوده‌اند تکه های کاغذ روی زمین ریخته شده است ـ مقامات انتظامی امیدوارند بزودی محل‌اختفای‌راهزنان را بیداکرده و از این‌ماجرای‌عجیب پرده بردارند.ـاسوشیتدپرس خبرمیدهد :

مقامات رسمی عقیده دارندکه ممکنست عده‌ای از راهزنان تاکنون موفق بفرار شده باشند

شایع‌است‌که اشرارازباندهای سارق دختربلوچستان می باشند

بموجب‌آخرین خبرگفته میشودکه سارقین‌بانوی آمریکائی‌رابقتل رسانیده‌اند

بموجب‌آخرین تلگراف‌خبرنگارما ازایرانشهر درباره حادثه تنك سرخه جنازه‌مقتولین که عبارت‌بودندازکارول رئیس اصل‌چهار کرمان‌وویلسن‌کارمند بنگاه عمران نمیور ومهندس شمس مترجمورانده که ازتنگ‌سرخه‌توسط دادشاه سارق‌وسیله اسلحه مقتول‌شده بودند ازمحل‌حادثه حمل وساعت یك بعدازظهرروز گذشته وارد ایرانشهر شده است.

مستر کوین‌کارول مقتول

تا ظهرامروزاز خانم‌کارل که توسط سارقین‌ربوده شده کوچکترین اطلاعی دردست نیست.

بطوریکه اظهارشده‌است درمسیری که‌راهزنان‌فرار کرده‌اند بفواصل‌معین تکه‌های کاغذ برروی زمین مشاهده شده وگویازن امریکائی این‌پاره‌کاغذ را درفواصل‌مختلف بزمین‌انداخته و باین‌وسیله از مسیری که‌اورا برده‌اند اثری‌باقی گذاشته‌است

مامورین‌انتظامی امیدوارند که بتوانند ازاین طریق‌وسایر اقدامات محرمانه دیگری که‌بعمل آورده‌اند محل‌اختفای راهزنان‌را هرچه زودتر پیدانمایند وازاین‌ماجرای‌عجیب‌پرده بردارند

همچنین گفته‌شده است که ممکن است این‌اقدام فجیع بوسیله‌سارقین که‌درمرزاقامت دارند ودختران زیبا رامیربایند صورت گرفته‌باشد

بانوکارول که توسط‌یاغیان ربوده‌شده

درتماسی که خبرنگار ما بابعضی‌از مقامات‌آمریکائی‌حاصل‌نمود ایشان‌از هرگونه اظهار اطلاعی‌دراین‌باره خود داری‌نمودند واظهارداشتند تا رسیدن خبررسمی‌وقطعی‌هیچگونه‌خبری‌دراین خصوص‌نخواهندداد.

هم‌اکنون‌دربین‌محافل‌داخلی‌وخارجی موضوع‌این‌حادثه‌فجیع بصورت‌معمائی درآمده وکلیه‌اخبارروزرا تحت‌الشعاع قرارداده‌است وبعضی از روزنامه های خارجی‌مقالاتی‌دراین‌باره درصفحات‌اول روزنامه‌خود انتشارداده‌اند .

تهران‌ـ گزارشهای واصله حاکی‌از آنست که نیروهای ارتش‌شـاهنشاهی منجمله‌جمازه‌سواران‌نظامی‌شب گذشته برای تعقیب راهـزنان به حـرکت درآمده‌اند.

مقامات‌رسمی‌عقیده‌دارند که‌ممکنست عده‌ای‌ازراهزنان‌تاکنون موفق بفرار شده‌باشند .

محافل دولتی اظهار میدارند که رئیس‌راهزنان مذکور یك‌ماجراجوی ۶۰ساله بنام «دادشاه» می‌باشدوعده‌ای اورا دشمن شماره یك کشور ایران میدانند •

بقراراطلاع تعداد افراد وی‌بیش‌از ۲۰تا۳۰ نفر نیستند ومدتهادرنزدیکی مرزهای بلوچستان‌وپاکستان‌زندگی میکرده‌اند •

علاوه‌بر دونفرامریکائی بنام«کوین م • کارول» ۳۷ ساله از اهالی «الیاهوداش» و «بریوستر۱۰•ویلسون» ۳۵ساله دونفرایرانی نیزدراین واقعه مقتول‌شده و همچنین راهزنان خانم «آنیتا» همسر ۳۵ ساله «کارول» را بهمراه خودبرده‌اند •(آسوشیتدپرس)

حمل اجساد بتهران

بطوریکه‌ازاداره‌پزشکی‌قانونی‌اطلاع حاصل‌شده‌است آخروقت امروزجنازه ونفرمقتولین‌امریکائیکه‌خبر آن‌درشما های گذشته‌روزنامه‌منتشر شده‌بوداداره پزشکی قانونی فرستاده‌میشودتاپس‌از مومیائی کردن برای‌فرستان بآمریکاو تحویل بخانواده مقتولین‌آماده‌باشد.

خوانندگان بخاطردارند که پس‌از وقوع‌این‌حادثه مراتب‌تأسف‌دولت‌ایران کتباً ازطریق سیاسی بدولت امریکا اعلام‌شدودستورات‌کاملی‌برای‌دستگیری وقلع‌وقمع مرتکبین‌این حادثه‌ناگوار صادرشده‌است.

آخروقت از وزارت کشور اطلاع رسید که مقامات‌امریکائی‌خبر داده‌اند اجسادمقتولین‌بین‌ساعت۴و۵ باهواپیمای ارتشی امریکا واردفرودگاه مهرآباد خواهدشد وآقای‌دکتر خانلری‌معاون وزارت کشور و مدیر کلهای این وزارتخانه وبعضی ازمقامات‌ژاندارمری ونظامی برای‌دادن‌تسلیت به مقامات امریکائی‌بفرودگاه‌میروند.

خبردیگری‌حاکیست که‌صبح‌امروز آقای کیلکریف معاون اصل‌چهار به کرمان رفت تاهم درباره این حادثه تحقیقاتی بعمل آورد و هم برای مرحوم‌کارول‌یکنفرجانشین‌تعیین کند•

آخروقت‌امروز خبرنگارما تلفنی‌از بلوچستان‌اطلاع‌داد که شایع‌است‌خانم کارول‌همسررئیس‌اصل‌چهار کرمان که بوسیله اشرار ربوده شده بوده توسط اشرارمزبورقتل‌رسیده‌است‌ولی‌مقامات وزارت کشورصحت خبرمزبوررا تائید نکردند.

ادنائرصدراعظم آلمان‌امروزواردتهران‌شد

بقیه‌ازصفحه‌چهارم

نخست وزیران ایران وآلمان در ملاقات کوتاه امروز صبح

مسیحیان‌آلمان انتخاب گردید•

درسال۱۹۴۹دکترادنائر بنمایندگی مجلس انتخاب شدواز ۱۵ سپتامبر ۱۹۴۹ صدراعظم‌آلمان گردید.

دربین‌سالهای ۱۹۵۱ تا۱۹۵۵دکتر آدنائر باداشتن مقام صدارت عظمی وزارت امورخارجه آلمان رانیز اداره میکردودرسال ۱۹۵۳پس ازانتخابات پارلمان باردیگر بصدارت‌عظمی بـر گزیده شد•

دکترآدنائر مانندکارگرفعالی است که‌خستگی‌برایش‌مفهومی‌ندارد.

ازساعت شش‌بامداد هرروزکار خودرا بامطالعه اخبارتازه و دیکتـه کردن‌مکتوبها آغازمینماید.

طی‌هشت سال نخست وزیـری دکترآدنائر اوضاع‌اقتصادی‌وموقعیت اجتماعی‌آلمان بقدری تحکیم‌وتثبیت یافته که امروز از لحاظ اجتماعی و صنعتی‌یکی ازنیرومندترین‌ملل‌جهان بشمار میرود.

ملاقات‌بانخست‌وزیر

امروز آقای دکتر ادنائرصدراعظم آلمان ناهاررا بطورخصوصی‌درسفارت آلمان صرف میکندوساعت چهاربعد ازظهرطبق‌برنامه‌تنظیمی‌ازآقای علاء نخست‌وزیر بازدیدخواهند کرد.

شرفیابی بحضورشاهنشاه

ایشان درساعت۷بعد ازظهردر کاخ‌مرمر بحضورشاهنشاه‌شرفیاب‌شده وشام‌رابطورخصوصی‌بااعلیحضرت‌همایونی صرف‌مینمایند•

برنامهٔ‌فردا

بامداد فردا صدراعظم آلمان غربی تاج گلی‌برآرامگاه‌رضاشاه‌کبیر نثارخواهد کرد وازساعت‌ده‌وسی‌دقیقه هدیه شهردار تهران‌ازطرف‌مردم‌شهر تهران به‌آقای دکتر ادنائـر تقدیم میشود•

ازساعت بیست‌فردا نیزمیهمانی شام‌رسمی ازطرف‌آقای‌نخست وزیـر بافتخارایشان درکاخ گلستـان بر پا

مسافرت بشیراز

خبرنگارماازشیرازاطلاع میدهد : ازهم‌اکنون مقدمات‌تشریف فرمائی صدراعظم آلمان‌غربی بشیرازفراهم میشود•ساعت ۱۱ صبح روزیکشنبه نخست وزیرآلمان باتفاق۴۷ نفر با هواپیمای‌اختصاصی بشیرازوارد می‌ـ شوند•درفرودگاه‌استاندار،فرماندهان سپاه ولشکروشهرداروروسای ادارات حضورخواهند داشت•

پس‌ازمراسم استقبال‌ومعارفه صدرـ اعظم‌آلمان باتفاق‌همراهان‌باستانداری رفته وناهاررادرآنجا صرف میکند و سپس‌ساعت نه برای‌دیدن‌آثارتاریخی بتخت‌جمشید عزیمت‌میکندشب‌را در تخت‌جمشید درمحل هتل آپادانا از طرف‌شهرداری پذیرائی خواهدشد • صبح‌بسمت شیرازعزیمت ومستقیمابه فرودگاه‌رفته وباصفهان‌عزیمت‌خواهد نمود.

سیل‌های شدید درکرمان و یزد

یك کیلومتر ونیم سنگفرش جاده بم‌ـزاهدان را آب برده

امروزسخنگوی‌وزارت راه‌بخبرنگار ما گفت: گزارشهای رسیده درباره وضع بارندگـی و جریان سیل در شهرستانها بدین قراراست:

استان دوم: گزارش‌واصله حاکیست که پس‌ازچهارروز بارندگی،بالاخره امروز باران متوقف شد وهوا مساعد گردیده‌است‌کلیه راهها باز ومأمورین مشغول تعمیرراهها هستند .

استان پنجم : گـزارش واصله از سنندج حاکیست کـه دیروز بارندگـیهای شدیدی در منطقه کردستان ادامه‌داشته است ولی بـا مراقبت مامورین‌انسدادی درراه‌هارخ نداده‌است •

استان‌هفتم : بارندگی‌های‌متناوب‌در استان فارس ادامه‌داردومامورین‌برای تعمیرراهها کوشش مینمایند •

استان هشتم : طبق‌گزارش واصله از کرمان ، با فعالیت مامورین راه وارزین‌ـ کدارفعك‌بازشد ولی‌مجدداز روزگذشته دراثربارندگی و جریان سیلهای شدیدمجددا‌ستهشد•

راه کرمان‌ـ سیرجان تا بندرعباس براثر بارندگیهای‌شدید چندروزاخیر بی‌اندازه خراب‌شده است •

درراه‌بم ـزاهدان (قسمت‌شوره گز) عبوروسائط‌نقلیه‌بسختی انجام‌میگیرد ودرحدود یك کیلومتر ونیم‌ازسنگفرش راه‌راآب برده‌است .

راه کرمان‌ـ نزدبازشدولی‌عبورومرور ازاین‌راه بعلت‌خرابیهای‌وارده سختی انجام‌میشود. مامورین‌برای باز کردن راه‌فعالیت‌میکنند.

استان دهم: گزارش واصله ازبزد حاکی‌است که دراثر بارندگی چند روزاخیرازمهریزتاانار درچند منطقه براثرجریان سیلهای‌شدیدخرابی‌زیادی براه واردآمده‌است

درزابل

خبرنگارمادرزابل‌درتعقیب گزارش سابق‌خودمینویسد :

بعلت‌پائین‌رفتن‌سطح‌آب رودخانه ، فعلاخطرازشهرمرتفع شده ولی‌اراضی زراعتی‌زیادی‌طعمه سیل قرار گرفته است.

برای‌رفع‌نگرانی شایسته‌است‌مقامات مربوطه دواقدام اساسی یکی جهت تعیین‌خسارات‌وارده‌وجبران آن‌ودیگری جهت‌بستن کوره خاکی نهر آب‌بعمل آورند.

آئین‌نامه پرداخت‌پاداش کارمندان

تادوهفته‌دیگر تسلیم‌هیئت‌دولت خواهدشد

دراوائل تیر ماه اولین‌پاداش کارمندان دولت ازمحل ۷۵۰میلیون ریال پرداخت میشود

میکرد بالاخره پاسبانی‌سررسیدومردم بکمك اوپیرمردژولیده‌رابه بیمارستان سینابردند ولی وی‌قبل از رسیدن به بیمارستان‌فوت‌شدوتنهاتوانست‌بگوید که‌اسم‌من‌عباس‌است»

بلافاصله جریان باطلاع مامورین پاسگاه کلانتری ۲۰رسیدوچون‌این فوت‌مشکوك‌بنظر میرسیدجسدبرای معاینه‌وتعیین علت مرك بسالن کالبد شکافی‌فرستاده‌شد .

هنوزمامورین کلانتری از هویت مقتول اطلاع‌صحیحی‌بدست‌نیاورده‌اند ومعلوم‌نیست که‌عباس‌خانواده‌ای‌هم‌دارد یامردسرگردان‌بیچاره‌ای است که‌در اثر گرسنگی ومرض‌فوت‌شده‌است .

چون‌پرداخت۷۵۰میلیون‌ریال‌پاداش بکارمندان دولت موردتصویب‌مجلسین قرارخواهد گرفت‌وطبق تبصره‌مربوطه آئین‌نامه‌پرداخت‌پاداش‌مزبوربا‌ید‌بتصویب هیئت دولت برسدامروزخبرنگارما دراین باره بامقامات وزارت دارائی تماس گرفت‌و کسب‌اطلاع کرد که‌اداره کل‌بودجه‌مشغول تنظیم‌آئین‌نامه‌مزبور میباشد که‌پس‌از موافقت‌وزیردارائی‌به هیئت دولت تسلیم‌شود•

آئین نامه توزیع پاداش بکارمندان دولت تاآخر فروردین ماه‌تسلیم‌هیئت دولت‌میگرددودرپایان‌سه‌ماهه‌اول‌سال اولین پاداش‌کارمندان دولت پرداخت میشود آئین‌نامه‌مزبورطوری‌تنظیم‌شده که کلیه‌کارمندان‌رسمی‌دولت‌درسراسر کشوراز این‌پاداش بهره‌مند گردندو هیچگونه تبعیضی بین‌کارمندان‌مرکز وشهرستانها واقع‌نشود•

ملاقاتهای‌سیاسی‌امروز

ظهرامروز آقای سرراجرزاستیونس سفیر کبیرانگلیس‌وساعت۱۲ویکربع سفیر کبیرایتالیا درکاخ وزارت امور خارجه باآقای‌دکتراردلان وزیرامور خارجه ملاقات کردند.

دنباله خبرهای خارجه

اظهارات مك‌میلان‌درباره مذاکرات‌انگلیس‌و آمریکا

لندن‌ـمستر هرولد مك میلان نخست‌وزیر انگلستان دیروز هنگام مراجعت‌بلندن اظهارداشت که کنفرانس وی‌با سران امریکا دربرمودا همان طوری‌بود که انتظار آنراداشت ومذاکـرات دوروزه او باوزراء کانـادا نیز بسیارپرارزش‌بود•

ازنخست‌وزیر در باره‌تاریخ تحویل‌موشکهای هدایت‌شونده که امریکا بانگلستان وعده‌داده سئوال‌شد مك‌میلان گفت ازتاریخ تولید این‌موشکهـا که‌اینك دارندمراحل‌نهائی تکامل خودراطی‌میکنندآگاه‌است.

تحویل این‌موشکها برای‌انگلستان خیلی‌مهم‌خواهد بود زیراسالهـا دروقت ومقادیر معتنابهی پول‌تحقیق وتکمیل آنها صرفه جوئـی خواهـد گردید.

درجواب باین‌سئوال که‌آیامك‌میلان معتقداست آیزنهاور رویه‌خشن‌ تری با ناصراتخاذ خواهد کردیانه نخست‌وزیرانگلیس گفت(برای‌جواب‌به این‌سئوال بایستی منتظر مرورزمان‌شد ماا کنون بمرحله مشکل و حساس مسئله رسیده‌ایم که شایدبالاخره برای کشورما ازسایر مراحل مهمترباشد

مك‌میلان بخبرنگاران گفت امیدواراست‌ترتیبی‌اتخاذ شود که‌طبق‌آن انفجارهای‌آزمایشی بمب هیدروژنی باموافقت شوروی تحت کنترل‌درآید

اگرچنین‌توافقی‌حاصل‌نشودانگلستان آزمایشهای‌خودرا بقدری کوچك خواهد کرد که‌اصولاخطری‌متوجه‌جهان‌نگردد•

ممکن‌است دکترسوکارنو شخصا کابینه‌ای‌تشکیل‌دهد

جاکارتا ـدیروزمعاون‌سابق ریاست‌جمهورد کترحتاپیامی‌بد کترسوکارنو رئیس جمهوری اندونزی فرستاد وازوی تقاضا کرد شخصا یك‌کابینه برای نجات کشور تشکیل‌دهد وهرچه زودتربیحران فعلی‌اندونزی‌خاتمه‌بخشد•

(خبرگزاری‌فرانسه)

بازداشت یك‌ژنرال مجارستانی

پاریس‌ـ روزنامه نپ زا بادساك ارگان حزب کمونیست مجارستان در شماره اخیر خود که بپاریس رسیده نوشته است که مقامات‌نظامی‌مجارستان ژنرال‌فرنك‌پینتررا که‌در نظرداشته‌یك گروه ضدانقلابی تشکیل‌دهددستگیر وبازداشت کرده‌اند.

روزنامه مذکور افزوده است که ژنرال‌مذکور هنگام دستگیرشدن نهصدگرم طلا ومقادیر زیادی ارز خارجی همراه داشته‌است•(خبرگزاری فرانسه)•

کشف توطئه علیه‌ملك حسین

دمشق ـروزنامه(الکباس) چاپ‌دمشق اطلاع‌داد که‌پلیس نظامی‌اردن توطئه‌ای که‌علیه ملك‌حسین‌چیده شده‌بود کشف کرده‌وعاملین‌توطئه‌رابازداشت نموده است •

این‌روزنامه گزارش‌میدهد که‌توطئه کنندگان‌بگناه‌خوداعترف کرده‌اند وهم‌اکنون تحقیقات‌بطورسری ادامه‌دارد.

مناسبات‌دو کشورعربستان‌سعودی‌ولبنان‌نزدیکتر میگردد

جده ـاعلامیه‌مشترکی که درخاتمه مسافرت شمعون‌رئیس جمهوری لبنان‌بجده که هم‌اکنون پایان‌یافته‌است انتشاریافت حاکی‌ازروابط‌ومناسبات نزدیکترین عربستان‌سعودی ولبنان میباشد •

این‌اعلامیه مشترك که‌دیروز پس‌ازپایان مذاکرات‌بین‌شمعون وملك سعوددردو کشورانتشاریافت میگوید کهسران‌دو کشورعربستان ولبنان‌موافقت کرده‌اند کهمدام بایکدیگر درتماس‌بوده وبایکدیگر مذاکره وتبادل‌نظر نمایند •دراعلامیه‌مزبور همچنین خاطرنشان شده که‌دو کشورمزبورمناسبات اقتصادی وبازرگانی وفرهنگی راتوسعه‌خواهند داد •

کارگران مسلمان فقط برای‌یك همسر کمك دریافت میدارند

لندن ـکمیتهٔ اعتصاب‌کارگران کارگاه‌های دریائی انگلستان‌دیروز تصمیم گرفت که به‌کارگران مسلمان که دراعتصاب شرکت کرده‌اندودارای چندهمسر میباشند فقط‌برای یکی ازهمسران کمك مالی‌بدهد زیرا قانون درانگلستان تعدد زوجات‌ممنوع است ولی‌درعوض کمك‌مالی برای‌تمام‌اولاد کارگران مسلمان ولوازچندین همسر باشندبدهد » (خبرگزاری‌فرانسه)

نهرولزوم عضویت چین کمونیست رادر سازمان ملل تاکیدکرد

دهلی‌نو‌ـ دیروزدرمجلس سنای‌هندوستان نهروگفت که‌ماسعی‌میکنیم با چارنیك مذاکرات صادقانه بی‌شائبه بعمل آوردونظریات‌خودرا باطلاع او برسانیم زیرانظر هندوستان نسبت بکشمیر خیلی‌روشن‌است سپس‌نهرو اضافه کرد که دولت‌هندوستان حاضرنیست‌خودرا پای‌بندقراردادهاوعهدنامه هائی کند که اورا خودبخود ملزم‌بدفاع از کشوری یاحمله‌بکشور دیگری نماید منتهاهدف هندوستان حفظ‌صلح‌است.

ضمنا نهروباردیگر مسئله‌عضویت‌چین کمونیست رادرسازمان‌ملل‌متحد مطرح کرده گفت طرد چنین کمونیست از سازمان‌موجب تیرگی‌روابط‌بین‌ـ المللی گردیده است وبایستی سرانجام‌این کشور بعضویت‌سازمان ملل‌متحد درآید (خبرگزاری فرانسه)

مسافرت‌رئیس جمهورآلمان به‌ترکیه‌به‌تعویق افتاد

آنکارا ـ رئیس جمهورآلمان‌فدرال که قراربود درهفته‌اول‌ماه‌آوریل به ترکیه مسافرت نماید بواسطه عارضه کسالت مسافرت ایشان تامامه تعویق‌افتاد •

امروزشخصی مدعی شدکه‌هفت‌سال‌پیش

علی‌کاخی زن‌اورا فریب‌داده‌وبتهران آورده است

خوانندگان‌ما‌بخاطردارند که‌چندی‌پیش خبردستگیری‌غلامعلی‌آرائی معروف بعلی‌کاخی منتشرشدصبح‌امروز خبرنگارما اطلاع تازه ای در باره عملیات این‌متهم که اکنون‌باتفاق زن ونوکرش باز داشت میباشد بدست آورد.صبح امروزهمسرسابق علی‌کاخی‌درجلو شعبه۲ بازپرسی‌حاضر شده‌بود تاوسیله رفع‌بازداشت‌نوکرعلی‌را فراهم کند ولی‌باو اطلاع‌داده شد که‌جرم دیگری‌نیز بر جرم های‌قبلی‌علی کاخی افزوده‌شده است‌باین‌معنی که‌شخصی مدعی شده‌است که‌علی‌کاخی در۷سال قبل زن‌وی‌را فریب‌داده واورا بتهران آورده‌وپس ازچندی‌وی‌را بعقد خوددر آورده است در این جریان علاوه برآنکه‌شاکی زن‌خودراازدست داده ازبچه‌خود نیزسالهایی خبرمانده است پس‌ازدستگیری‌علی کاخی‌و همسرونوکرش پرونده آنها برای‌تعقیب تسلیم محکمه‌جنائی‌شده‌بودولی‌بارسیدن‌شکایت‌تازه آقای‌رفیعی‌دادستان تهران‌مجددا دستور تعقیب‌این‌شکایات‌را به‌آقای فرشادبازپرس‌شعبه۷داده است‌وعلی کاخی وسایرمتهمین‌اکنون‌بانتظارتعیین مجازات بیشتری‌میباشند

شخص‌دیگری‌نیز باتهام‌قتل‌مهندس‌روسی تعقیب‌میشود

بدنبال‌خبریکه‌روز گذشته درباره مسموم شدن‌یك مهندس روسی‌بنام ژاکوب منتشرشد امروزصبح اطلاع حاصل‌شد که آقای قزل‌اباغ بازپرس دادسرا بدنبال‌تحقیقات‌روز گذشته خودباتوجه‌باطلاعات‌مفصل کتبی که‌در۱۵ صفحه‌بوسیله‌مالك‌منزل مهندس‌مقتول بوی‌رسیده است‌برای دستگیری‌متهم دیگری اقدام کرده‌است.

باحتمال‌قوی بادستگیری‌متهم‌دیگر که فعلا ازذکرنام‌وی خودداری میشودپرده ازروی‌این‌قتل‌مرموزبرداشته خواهدشد.

همانطور که دیروز اطلاع دادیم گرونیاهمسرمقتول‌وفدیا شوهر سابق این‌زن نیزدیروزدستگیرشده‌اند وفعلا دربازداشت هستند .

یکی ازسارقین معروف تهران‌دستگیرشد

وی‌باچاقو به‌پاسبان‌حمله کردواورا بسختی‌مجروح‌ساخت

نیمه‌شب‌دیشب پاسبانی‌بنام‌رهبر که‌ازخیابان حاج‌عبدالصمد میگذشت صدای‌پای‌شخصی راشنید که‌آهسته‌آهسته‌وبااحتیاط‌ازخیابان‌میگذشت.

پاسبان خودرا درپناه خانه‌ای پنهان‌نمود صدای پاهرلحظه نزدیك‌تر میشدپاسبان‌ازپناهگاه خودخارج‌شدودید که‌مردی‌درحالیکه یك‌گونی به همراه‌داردودوروبرخود رانگاه‌میکند درخیابان‌راه میرودپاسبان جلورفت و دربارهٔ‌محتویات گونی‌ازوی توضیح خواست مرد مزبور گفت که‌من دکان لوازم یدکی اتومبیل در این خیابان دارم وچون قصددارم محل‌مغازه‌خود راتغییردهم‌وازطرفی‌پولی‌ندارم که‌بااتومبیل‌وکاری اسباب کشی کنم اینست که‌شبانه اسباب کشی‌میکنم مردمزبور برای‌اطمینان‌پاسبان اورابااخود بدکان شخصی بنام عابدین قشقائی که درصدر بیست قدمی‌همان محل بودبردو به پاسبان گفت کبریت‌بزن‌و ببین که‌راست میگویم شاگردم‌نیزدر دکان‌مراقب است که کسی‌اثاثیه‌مرانبردپاسبان کبریت‌خودراازجیب‌درآوردوهمینکه‌خواست آنراآتش‌بزند ناگهان‌مرد مزبور گونی رابکناری انداخت و پاسبان حمله کردوباچاقوئی که‌دردست داشت‌چندین‌ضربه ـخت‌بپاسبان‌وارد ساخت ولی پاسبان‌نیز بهرشکل بودازخودودفاع میکردمردمزبورسعی‌داشت اسلحه پاسبان رابربایدولی‌بامقاومت شدیدوی روبرو گردید دراینموقع تمام‌سر و صورت پاسبان‌غرق‌درخون‌شده بودومردمزبورنیز سعی‌داشت که‌راه فراری‌برای خود بیابدولی‌موفق نمیشدوپاسبان نیزبعلت‌خون زیادی که‌ازوی‌رفته بودنزدیك بودبزمین‌بیفتد ولی‌درهمانموقع پاسبان‌دیگری نیزسررسیدو کریم دژبانی را که‌ازسارقین معروف‌تهران است‌و دیشب‌بمغازه عابدین قشقائی دستبرد زده بوددستگیر ساخت‌بلافاصله پاسبان‌مجروح که‌بانهایت قدرت در مقابل این دزدخطرناك مقاومت کرده بودبه بیمارستان شهربانی‌منتقل گردید وهشت بخیه‌بسراوزده شدوی‌اکنون دربیمارستان شهربانی بستری‌است و خوشحال است‌ازاینکه مجرمی‌رابدام‌انداخته است.

مرك مشکوك

اهالی‌خیابان‌سی‌متری‌دیشب‌هنگامی که‌بطرف‌خانه های خودمیرفتند در کنارخیابان‌پیرمرد ژولیده‌ای‌رادیدند که‌بحال اغماءافتاده‌بودوهیچ‌حرکتی نمیکرد کم‌کم‌مردم دورو‌براو جمع شدندوهر کس‌اظهار نظری دربارهٔ او

آمار تقریبی از حوادث اتومبیل در سال گذشته

درسال گذشته درهر روز شش تصادف رخ داده

هردوروز یك نفر فوت کرده وهرروز سه نفر مجروح شده‌اند

دراثر ازدحام وجمعیت شهر تهران هرروز تعدادبیشتری وسائط نقلیه موتوری اعم ازاتوبوس ـ سواری ـ کامیون وغیره ازسیستم‌های مختلف واردتهران میشود وبدنبال این جریان دراثرعدم توجه رانندگان مردم تهران همه‌روزشاهد تصادفات گوناگونی هستند.

تاپایان سال گذشته خبرنگارما برای آنکه آمارواطلاعات جالبی درباره چگونگی تصادفات درسال قبل بدست آورد با آقای سروان شیرزاد معاون انتظامی اداره راهنمائی ورانندگی تماس گرفت وی ابتدا اظهارداشت مامورین اداره راهنمائی مراقبت‌های ممکنه برای جلوگیری ازتصادفات درداخل شهر بعمل آورده‌اندولی با کمال تاسف باید گفت خودمردم کمتر باین فکر همکاری دارند توجه دقیق بآمارسال گذشته نوع تصادفات نشان میدهد که صدی نود و پنج آنها بعلت عدم توجه مردم بمقررات راهنمائی و عبورومرور بوده‌است یعنی قسمت قابل توجهی ازاین تصادفات در وسط خیابانها صورت گرفته‌است وفقط صدی پنج از تصادفات بعلت انحراف اتومبیل به‌پیاده‌روها بوده‌است.

معاون اداره راهنمائی سپس آمار تصادفات سال گذشته‌را باین شرح در اختیارخبرنگار ما گذاشت.

سال گذشته تهران شاهد ۱۹۶۴ فقره تصادف بوده‌است که ازاین تعداد ۱۴۰ فقره آن منجر بمرگ و ۸۲۴ فقره آن باعث مجروح شدن افراد شده‌است ودر حدود هزار فقره نیز خسارت بوسائط نقلیه وارد آمده‌است بطور کلی روبهمرفته تقریبا هردوروز یك نفر در تهران بعلت تصادف در گذشته است و همچنین هرروز ۳ فقره جرح و ۴ فقره تصادف منجر بخسارت روی داده است.

ابراز مراحم شاهنشاه نسبت بپزشکان کشور

تلگراف زیر در پاسخ تلگراف تبریك آقای دکتر جهانشاه صالح وزیر بهداری ازطرف شاهنشاه شرف صدور یافته‌است:

ازقصر همایونی

جناب دکتر جهانشاه صالح وزیر بهداری

تلگراف مبنی برشادباش وابراز احساسات صمیمانه شما بمناسبت تجدید سال موجب خرسندی ورضامندی خاطر ما وعلیاحضرت ملکه ثریا پهلوی گردید عنایات وعواطف مخصوصه مارا بعموم پزشکان وسایر خدمتگذاران بهداشتی کشور ابلاغ نمائید ۴ فروردینماه ۱۳۳۶ **شاه**

تلگراف معروضه

پیشگاه مبارك اعلیحضرت همایون شاهنشاهی

چاکر افتخاردارد بمناسبت آغاز سال نوین ورسیدن عید فرخنده فروردین بهترین تبریکات صادقانه وادعیه خالصانه قاطبه پزشکان ومتصدیان امور بهداشتی را تقدیم پیشگاه شاهنشاه عظیم الشأن وعلیاحضرت ملکه ثریا پهلوی نموده و استدعای قبول نماید. دوام وبقاء وجود مبارك وخاندان جلیل سلطنت را ازخدای بزرك مسئلت دارد

چاکر دکتر جهانشاه صالح

تعویض ریلهای خطوط آهن لرستان

بقرار اطلاع عملیات تعویض ریل‌های آهن منطقه لرستان که‌براثر رفت‌وآمدزیاد فرسوده شده‌است ادامه‌دارد وکمپانی فرانسوی بجای ریلهای قدیمی ریلهای سنگین نصب مینماید.

تعویض ریلهای فرسوده تا ایستگاه مازوخانمه بافته وعملیات تعویض ازایستگاه مزبور گذشته وبایستگاه شهبازان کیلومتر ۶۰۱ رسیده‌است.

ضمناً درتعطیلات نوروز کارگاه تعویض ریلهای آهن منطقه لرستان به درود انتقال یافت ودرفروردین‌ماه جاری ریلهای واقع میان ایستگاههای درود و دربند وشهبازان تعویض خواهد گردید.

بقراراطلاع تاآخراسفندماه درمنطقه لرستان بیش از ۳۰ کیلومتر ریل فرسوده باریلهای سنگین تعویض گردیده‌است.

همچنین قراراست که فواصل ریلهای راه‌آهن وتکه های مرکزی دوراهیهای بین‌اندیمشك واراك جوشکاری گردد واین‌امر به‌اداره‌موتوری راه آهن واگذارشده‌است

برای مطالعه درامر جوشکاری خطوط آهن آقایان محمود سپهربند و طلوعی کارکنان اداره موتوری راه‌آهن به‌آلمان اعزام گردیدند تاپس ازمراجعت جوشکاری فواصل راه‌آهن را طبق اصول فنی بعهده گیرند.

آسایشگاه مسلولین شهر مشهد

درسال جاری افتتاح خواهدشد ـ درسال گذشته ۳۱۶۷۳۳ نفر برضدسل تلقیح شده‌اند

دیروزصبح آقای دکتر احمددانشور سرپرست مبارزه بابیماری سل وآسایشگاه هادر یك مصاحبه مطبوعاتی باخبرنگاران جرائداطلاعات زیررا درموردا قدامات سال گذشته وزارت بهداری درمورد مبارزه باسل وجلوگیری ازشیوع بیماری مزبور دردسترس نمایندگان جرائد گذاشت

آقای دکتر دانشور گفت درسال گذشته این اقدامات بعمل آمده‌است:

۱ ـ تعدادسیصدوشانزده هزاروهفتصد وسی‌ودونفر موردآزمایش وتلقیح برضد سل قرار گرفته‌اند.

۲ ـ ۶۳۱۲ نفر بوسیله دستگاه رادیولوژی سیار رادیوگرافی ریتین شده‌اند

۳ ـ چندین درمانگاه مبارزه باسل درنقاط مختلف تهران تأسیس گردیده است.

۴ ـ یك مرکز مبارزه بابیماری سل در سنگلج باکمك جمعیت شیروخورشید سرخ وسازمان جهانی بهداشت تأسیس گردیده است.

۵ ـ ساختمان ۲۰۰ تختخوابی آسایشگاه مسلولین شاه‌آباددر سال گذشته افتتاح گردیدودر این ساختمان یك سرویس جراحی کامل ورادیولوژی بوجود آمد.

۶ ـ ساختمان آسایشگاه مسلولین مشهددرسال گذشته پایان یافت وقراراست درسال جاری افتتاح شود.

۷ ـ ساختمان آسایشگاه شیراز با کمك سازمان برنامه تکمیل گردید.

توسعه وسائل ارتباط

درنگاه راه آهن چندین دستگاه مرکزخودکارپانصد شماره‌ای ازآلمان خریداری شده است

بمنظور تقویت ارتباط تلفنی وتلگرافی تهران با جنوب از طریق راه‌آهن، از چندی پیش درراه‌آهن مطالعاتی شروع شدو بالاخره راه‌آهن دولتی ایران تعدادی دستگاه مرکزخودکارپانصد شماره‌ای وتعدادی تله‌تایپ ازکارخانه زیمنس هالکه (آلمان) خریداری کرد.

بقراراطلاع قسمت اعظم این دستگاه هارا در اواخراسفند ماه گذشته وارد ایران‌شد وتحویل راه‌آهن دولتی ایران گردید.

قرار است که بقیه وسائل ارتباطی راه‌آهن نیز تایکماه دیگر بایران برسد. چنانچه کلیه وسائل تایکماه دیگر برسد احتمال دارد نصب آنها دراواخر اردیبهشت‌ماه شروع گردد.

فعالیت‌های سیاست خارجی ایران

دریکساله گذشته ـ تغییرات مهمی که دروزارت خارجه صورت گرفته‌است

پست‌های سیاسی جدید

سال گذشته علاوه برحوادث مهم سیاسی بین المللی که وزارت امور خارجه ایران نیزسهم زیادی در آن داشت از نظر سازمان و امور داخلی نیز تغییرات و تحولات زیادی دروزارت امورخارجه صورت گرفت که اینك فهرست وار بذکر آنها مبادرت میشود:

در درجه اول سازمان وزارت امور خارجه طبق اساسنامه جدید تشکیل شد بموجب این اساسنامه دومعاون ودومدیر کل سیاسی واداری برای وزارت امورخارجه تعیین شدند. معاونین سیاسی واداری عبارتنداز آقایان مشفق کاظمی و نجم و مدیران کل سیاسی واداری عبارتند از آقایان عباس آرامی ومحمود فروغی.

آقای هرمز قریب که ازروسای جوان وزارت امورخارجه است به‌پست مهم وحساس ریاست کل تشریفات نیز منصوب شد.

درپست سفرای کبارایران تغییراتی بشرح زیرصورت گرفت.

آقای قدس نخعی سفیر کبیرایران درعراق سفیر کبیری ایران درژاپن وآقای نوری اسفندیاری سفیر کبیر ایران درژاپن بسمت سفیر کبیرایران در رم وآقای باتمانقلیچ سفیر کبیرایران در در کراچی بسمت سفیر کبیر ایران بغداد وتیمسار سرلشکر حجازی رئیس اداره دوم ستاد کل بسمت سفیر کبیر ایران در کراچی منصوب شدند.

درسال گذشته چندنمایندگی جدید ازجمله نمایندگی ایران درآرژانتین بوزیرمختاری آقای سمیعی ونمایندگی ایران درکانادا بوزیرمختاری آقای معتمدی ونمایندگی ایران در آندوتری بوزیر مختاری آقای صدیق اسفندیاری و سرکنسولگری ایران درسانفرانسیسکو به‌تصدی آقای احمداقبال وسرکنسولگری ایران در ازمیر به‌تصدی آقای نور آذروسرکنسولگری ایران در کلکته به‌تصدی آقای دولتشاهی افتتاح شد.

آقایان فهیمی و قدیمی و میکده به‌ماموریتهای لهستان و چك اسلواکی ویوگوسلاوی اعزام شدند.

چندتن از سفرای کبار خارجی از جلمه سفیر کبیر شوروی وسفیر کبیر فرانسه و سفیر کبیر ایتالیا و وزیرمختار واتیکان و وزیرمختار لهستان تغییر یافتند.

آقای جوتروزیر مختار امریکا در ایران بسمت سفیر کبیر درتونس منصوب شد وآقای فرانسیس استیونس بجای ایشان بتهران آمد. آقای راسل مستشار سفارت‌کبرای انگلیس نیز بجانشینی آقای دنیس رایت بتهران واردشد آقای تینچنر مستشار اقتصادی انگلیس تغییر ماموریت یافت وآقای میسن بجای ایشان تهران آمد

آقای رحمت اتابکی وزیرمختارایران در بیروت بسمت سفیر کبیر ارتقاء یافت.

از ماموریتهای مهم سال گذشته مسافرت آقای عبدالله انتظام نایب نخست وزیر بکشورهای لیبی وتونس و مراکش ومسافرت آقای عضدی وزیر مختار ایران دراسپانیا بکشورجدید الاستقلال «گانا» ساحل طلا بوده‌است.

درسال گذشته کنفرانس نخست وزیران کشورهای عضوپیمان بغداددر تهران تشکیل گردیدو درجریان حوادث کانال سوئز وحمله قوای انگلیس وفرانسه واسرائیل بمصر کنفرانس روسای کشور های اسلامی عضوپیمان بغداد بابتکار شاهنشاه ایران درتهران نیز تشکیل گردید که نتایج موفقیت آمیزی داشت وزیر امورخارجه چندبار به‌لندن ومصر وعراق مسافرت کرد و نخست‌وزیر و وزیرامور خارجه‌نیز برای حضور در دومین کنفرانس نخست‌وزیران کشور های اسلامی پیمان بغداد به‌آنکارا رفتند

پس ازچندین سال مذاکره بین ایران وعراق، دولت عراق بادادن حق مالکیت بایرانیان ساکن آن کشور موافقت کرد. درسال گذشته مذاکرات مرزی ایران وشوروی باموفقیت پایان یافت ولی مذاکرات مربوط به‌مهرمند با شکست مواجه‌شدوهیئت نمایندگی ایران بدون اخذ هیچگونه نتیجه بایران مراجعت کردند. مذاکرات مربوط به ترانزیت شوروی شروع گردید و مذاکرات ترانزیت ایران وترکیه با موفقیت پایان یافت ـ قراردادهوایپمائی ایران وامریکا نیز دراوائل بهمن ماه بامضای وزیر امور خارجه وچی پین سفیر کبیرامریکا رسید.

در سال گذشته یکی ازسفرای کبار ایران درخارج، آقای نصرالملك هدایت درسن ۸۲ سالگی دررم فوت کرد. آقای مبصر روشنی یکی ازاعضای قدیمی وزارت امورخارجه نیزفوت کرد.

باشی وزارت امورخارجه پس ازپنجاه وپنج سال خدمت فوت کرد. وی که غلامعلی فغانی نام داشت مورد احترام کلیه کارمندان وزارت امورخارجه بود

جلال خان منشی مخصوص وزارت امورخارجه، ازنشسته شد. وی خاطرات جالبی ازدوران خدمت خود دروزارت امورخارجه دارد وخدمت بالغ بربیست وز برامورخارجه را کرده‌است.

درسال گذشته دوسانحه اتومبیل رخ داد که یکی برای آقای وزیر امور خارجه در جاده شمیران و دیگری برای آقای دریابیگی عضو هیئت مرزی ایران درتردیکی آستارا بود.

جراحت آقای وزیرامورخارجه زیاد شدیدنبود ولی جراحت آقای دریابیگی بقدری شدیدبود که ناچارایشان را به امریکافرستادند وهنوزهم باکمك دو چوب راه میرود.

آخرین اقدامی که سال گذشته در وزارت امورخارجه صورت گرفت صدور احکام وزیرمختاری برای چهارده نفر ازرؤسای وزارت امورخارجه بود.

دکتر نصر وزیر کار امروز طی مصاحبه‌ای گفت:

بقیه ازصفحه اول

وضعی دارند وچه لوازمی احتیاج دارند اظهارداشت که فعلا کلیه کارگران کارگاههای صنعتی ومعدنی بیمه هستند وتعداد کل آنان درحال حاضر به ۲۰۸ هزار نفر بالغ میشود وچون خانواده کارگران بیمه‌شده نیز ازمزایای بیمه استفاده میکنند مجموع آنها تقریبا به یکمیلیون نفر میرسد.

غیرازمعدودی ازکارگاههای دولتی وملی جدیدالتاسیس غالب کارخانه های ایران از سالها پیش مشغول کار هستند وبنابراین بعلت فرسودگی و عدم تعویض قطعات زیر براثر عدم بصیرت بعضی ازکارفرمایان وفقدان متخصصین میتوان گفت دوثلث کارخانه های ما محتاج به‌تغییر قطعات وتجدیدسیستم کارخود بسیستم جدیدتری هستندتا قادرشوند دردنیای رقابت کنونی با محصولات ومصنوعات خارجی ازلحاظ قیمت ومرغوبیت وخصوصیات دیگر مبارزه کنند.

راجع بکارخانه‌های شهرستانها آقای دکتر نصر اظهارداشت درکلیه کارخانه های شهرستانها مقررات قانون کارعمل میشود. ازجمله بطورکلی هشت ساعت کار وتعطیلات هفتگی ومرخصی سالیانه را مراعات میکنند. اطفال کمتراز ۱۳ سال دیگر درکارخانه‌ها نیستند مگراینکه کارآموز باشند.

ازکارزنها ازساعت ده‌شب تا ساعت ۶ صبح درکارخانه‌ها جلوگیری شده و کارهای سخت وخطرناك نیز بآنها ارجاع نمیشود.

خبرنگار ما پرسید: آیا چندکارخانه‌ای که‌چندی پیش دراصفهان تعطیل شده بود مجددا شروع بکار کرده‌اند؟ آقای دکتر نصر گفت:

کلیه کارخانه‌های اصفهان درحال حاضر دائراست وتمام کارگران بکار اشتغال دارند فعلا بیش از دوثلث کارخانه‌های اصفهان سفارش دستگاههای جدید داده‌اند وتاآخرسال آینده قدرت تولیدی این کارخانه‌ها تقریباً دوبرابر افزایش خواهد یافت.

آقای دکتر نصر وزیر کار درجواب این سئوال که آیا ازطرف وزارت کار دستوری برای بهبود وضع کارگران بکارفرمایان داده‌شده اظهارداشت:

وزارت کار باتوجه بمقررات قانونی مرتبا دستورات لازم برای بهبود وضع کارگران ازلحاظ اجرای قانون کارو بیمه تامین بهداشت کارگران و تاسیس شرکت‌های تعاونی ایجاد حق رابطه بین کارگران وکارفرمایان صادرمینماید درحال حاضر بتفاوت تا ۸۰ درصد کارگران تمام کارخانجات ومعادن دولتی که بوسیله دولت و سازمان برنامه اداره میشود در مساکن متعلق بکار فرمایعنی دولت سکونت دارند.

درتمام این کارگاهها وسایل تحصیل اطفال کارگران فراهم است و خود کارگران سالمند وچه زن وچه مرد عموما در کلاس‌های مخصوص کارخانه‌ها ومعادن مشغول تحصیل هستند تعداد آنها در تهران فعلا ۵۳۰۰ نفراست که ۸۰۰ نفرشان زن هستند در شهرستانها نیز ۱۲۵۹۴ کارگر باسرپرستی ۳۴۸ معلم در ۳۷۸ کلاس درشهرستانها بتحصیل اشتغال دارند.

همچنین ازلحاظ وسائط نقلیه در شهرهائی که محل کارومحل سکونت کارگران باهم فاصله زیادی دارد ازوسائط نقلیه دولتی استفاده میکنند ونیز انواع وسائل ورزشی برای کارگران فراهم شده، درغالب کارخانه‌ها سالن سینما و سالن ناهار خوری تعبیه شده و همچنین درکارخانه‌هائی که زنان بچه شیرده کار میکنند شیرخوارگاهی تهیه‌شده‌است بعلاوه در هر کارگاه وسائل مداوای اولیه مهیا است درغالب کارگاهها ومعادن بزرك شرکت‌های تعاونی کارگری وجود دارد همچنین درمحوطه‌های کارگری مساجد وحمامها وحتی دربعضی ازکارگاهها سلمانی‌های مخصوص دائرشده است در عموم کارگاههای اصفهان نان از طرف کارفرما مجانا بکارگر داده میشود.

آقای دکتر نصر وزیر کار درباره این که درحال حاضر کارخانه‌های ما بچه لوازمی احتیاج دارند واین لوازم ازچه محلی تأمین میشود اظهارداشت:

نقائص کارخانه‌های ما بسیار زیاداست وازطرف دولت عده‌ای ازمتخصصین داخلی وخارجی برای مطالعه ورفع نقائص از لحاظ فنی ـ اداری ـ مالی وغیره به شهرستانها اعزام میشوند وفعلا هیئت مزبور به‌اصفهان عزیمت کرده‌است از نظر تأمین نقائص نیز سازمان برنامه آماده است درصورتیکه کارفرمایان نظریات متخصصین راقبول نمایند برای اصلاح کارخانه آنها مبالغ قابل توجهی بصورت اعتبار یا وام وانواع دیگر بآنها کمك نماید

استعفا و تنفر و انزجار واروژ فرزند پرواند شهرت کورغیان از حزب منحله توده

هموطنان پس از کشف اینهمه مدارك واسناد سرقتها و خیانتها و جاسوسی های حزب توده دیگر شبه‌ای برای هیچیك از ماجوانان کول‌خورده که مدتی نادانسته فریب این رباکاران وعوام‌فریبان راخورده ایم باقی نیست که حزب خائن توده مرکز جاسوسی و خیانت بوده‌است واینك پس ازاینکه هریك ازما چندین سال بهترین وقت خود راصرف فعالیتهای مضرهایکه در ظاهر بسیار دلنشین ودرباطن زهرآلود و کشنده بوده کرده‌ایم دراثر راهنمائیهای مقامات فرمانداری نظامی بی‌بخطای خود برده وصادقانه ازمام وطن پوزش میطلبیم

لذا اینجانب واروژ فرزند پرواند شهرت کورغیان شناسنامه ۱۲۶ صادره از کرمانشاه متولد ۱۳۱۰ شغل کارمند که‌در سال ۳۰ بوسیله شادارش تبلیغ ودرهمانسال بوسیله خود ایشان وارد سازمان جوانان حزب منحله توده‌شده ودرحوزه‌ایکه بمسئولیت خود شادارش اداره میشد شرکت میکردم پس از طی دوره آزمایشی ورسمی مسئول واحد البرز وفیروز بهرام شدم و مسئولم سهراب و هم حوزه بهایم چند دانش آموز بودند که نامشان بخاطرم نیست پس ازطی مدارج مسئول بخش در کمیته ۴ شدم افرادزیردستم عوضی ومشوق‌زاده و یکنفر دیگر که نامش یادم نیست بودند ورابطم هاموبود پس از آن مدتی دراثر بیماری از فعالیت شبکه‌ای خارج بودم وبعدا بحزب معرفی شدم وبا افرادی بنام ملکم و کاسپار درتماس بوده ام و آخرین مسئولیتم در حزب سرشاخه حزبی بود که مسئولم آقائی وافراد زیر دستم حیدروسیامك بودند اینك پس ازصرف چند سال از بهترین سالهای عمرخود ماشتباه خود پی برده و تنفرو انزجارشدیدخود را نسبت بحزب خائن توده اعلام داشته ووفاداری خود را بقانون اساسی ومقام شامخ سلطنت اعلام میدارم

مرگ بر حزب خائن توده

زنده‌باد شاهنشاه محبوب آ ـ ۲۸۷

ابراز تنفر وانزجار احمد فرزند محمد شهرت جودی ازحزب منحله توده

براثر قیام تاریخ ۲۸ مرداد و کوشش های شبانه‌روزی وخستگی ناپذیر اولیای محترم فرمانداری نظامی تهران باردیگر بملت نجیب ایران ثابت گردید کمسران خائن وماجراجوی حزب منحله توده جز بهم زدن اساس حکومت مشروطه و محو استقلال کشور نظری نداشتند وشعار کار، نان، بهداشت وفرهنگ سراب فریبنده‌ای بمنظور اغفال مردم وطنخواه وساده‌لوح بیش نبوده است خوشبختانه حوادث تاریخی وواردآوردن ضربات قاطع تحت رهبری شاهنشاه جوانبخت و فرمانداری محترم نظامی بر پیکر حزب منحله توده، چهره منفور وخائنانه سران حزب توده رابر همگان نمودار ساخته و دیگر کسی بدنبال شعار های گمراه کننده آنان نخواهد رفت.

علیهذا اینجانب احمد جودی فرزند محمد دارنده شناسنامه شماره ۸ صادره ازلنگرود گیلان باردیگر مراتب تنفر خود را ازحزب منحله توده اعلام داشته ودر پیشگاه ملت ایران سوگند یاد میکنم که همواره شاهنشاه محبوب و میهن عزیز وفادار باشم.

زنده‌وپاینده باد شاهنشاه محبوب ایران

مرگ برسران خائن منفور حزب منحله توده

نتیجه قرعه‌کشی سری ۲۲۷ هفتگی بلیطهای بخت آزمائی ملی

شماره	۷	۵۰	ریالی
«	۶۹	۱۰۰	«
«	۳۷۰	۱۰۰۰	«
«	۹۷۲۷	۲۰۰۵۰	«
«	۶۱۱۴۶	۲۵۰۰۰۰	«
«	۶۱۱۴۵	۱۰۰۰۰	«
«	۶۱۱۴۷	۱۰۰۵۰	«

بنگاه بخت آزمائی ملی

آ ـ ۲۲۲

آمار هوائی

آمار هوائی روز ۷ فروردین ۳۶ از اداره هواشناسی وزارت کشاورزی

ساعت شش وبیم صبح	۵٫۳	درجه بالای صفر
« ۱۳	۹٫۸	درجه بالای صفر
« ۱۸٫۳۰	۱۰٫۴	درجه بالای صفر
حد اکثر	۱۲٫۶	درجه بالای صفر
حداقل	۵	درجه بالای صفر

مقایسه: درجه حرارت تهران نسبت بروز قبل صبح پنج دهم درجه وچهار درجه وهفت دهم درجه وشب دو درجه وشش دهم درجه زیاد بوده‌است حداکثر حرارت نیز نسبت بروز قبل دو درجه وشش دهم درجه زیادتر بوده‌است.

گرمترین وسردترین نقاط: در ۲۴ ساعت گذشته طبق آمار هواشناسی کشوری (مهرآباد) گرمترین نقاط ایران شهرستان بندرعباس با ۱۷ درجه بالای صفر وسردترین امکنه زنجان با ۲ درجه زیر صفر بوده‌است.

شرکت توزیع گوشت گاو نیز تشکیل میشود

شرکت توزیع گوشت گوسفند رسما شروع بکار کرده‌است

اخطار شرکت گوشت گوسفند

بدنبال تشکیل شرکت سهامی توزیع گوشت گوسفند تهران احتمال دارد تا آخر فروردین‌ماه جاری شرکت توزیع گوشت گاو تهران نیز تشکیل شود وامور کشتار گاو تهران رابدست گیرد، فعلا مشغول تنظیم اساسنامه شرکت توزیع گوشت گاو تهران در محل شرکت گوشت تهران میباشندوقرار است که درجلسه روزیکشنبه یازدهم فروردین ماه که باحضور کشتارکنندگان گوشت گاو تشکیل میشود اساسنامه مزبور تصویب گردد طبق اساسنامه شرکت سهامی توزیع گوشت گاو، شرکت مزبور نرخ گوشت گاو راتعیین واعلام خواهد کرد.

گوشت تهران

ازروز ۲۹ اسفندماه گذشته شرکت سهامی توزیع گوشت گوسفند امور کشتار تهران رابدست گرفت و فروشندگان با پرداخت پنجاه هزار ریال ودیعه رسما ازطرف شرکت توزیع گوشت گاو شروع بکار کردند.

شرکت سهامی توزیع گوشت تهران به‌کلیه فروشندگان اخطار کرده است چنانچه ازنرخ رسمی تخلف نمایند سهمیه آنها قطع وشخص دیگری بجای آنها تعیین خواهدشد.

مژده به‌مسافرین محترم کاشان ـ نطنز ـ اردستان

بااتوکارهای مبله اتوسیر اسلامی همه‌روز ساعت ۵ بعدازظهر تلفن ۲۳۸۷۹ آ ـ ۳۸۸۳۲ ـ ۱ ـ

انتشارات نوروزی مؤسسه مطبوعاتی علی‌اکبر علمی

نسل شجاعان — از سالور

کیمیاگران — از حمزه سردادور

شوخی علما — از رحیم‌زاده صفوی

وحشی — از جواد فاضل

امیداست که موردقبول خوانندگان گرامی مؤسسه مطبوعاتی علی‌اکبر علمی واقع گردد. آ ـ ۳۱۲ ـ ۱ ـ ۳

مینینگن مدل ۱۹۵۷

یکی دیگر از محصولات اتحادیه RFT آلمان

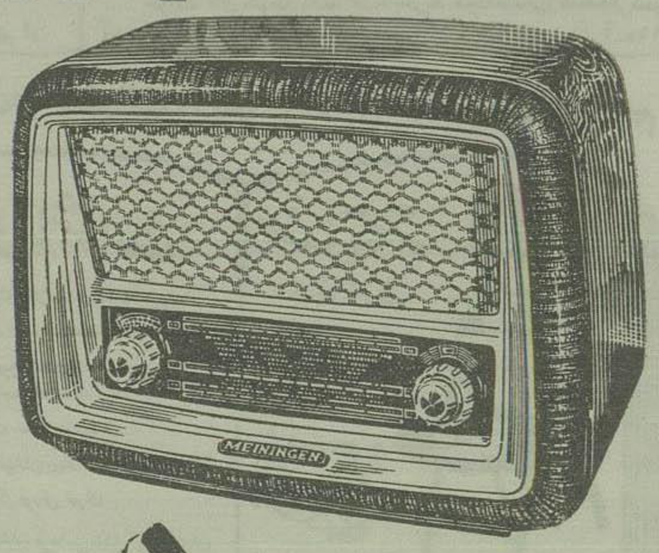

مینینگن

تنها رادیوئی است که درکشورهای اروپا برنده جایزه شده است

مینینگن

رادیو بسیار قوی ـ حساس ـ شیك

مرکز پخش، رفائیل وانی زاده ـ خیابان نادری ـ پاساژ کیو

MEININGEN

نمایشگاه RFT خیابان لاله‌زار ـ کوچه بهمن ـ ساختمان پنج طبقه ک. آ

نماینده RFT درایران ـ سرای چیت ساز ـ تلفن ۲۲۹۱۴ ـ تلگرافی: ۹۸

آ ـ ۱۹۸

اطلاعات

پس‌از مراجعت وزیردادگستری

یك‌شعبه‌جزائی بدیوانکشور اضافه‌میشود

امروز آقای محمدمجلسی معاون کل وزارت دادگستری بخبرنگار ماگفت :

پس‌از مراجعت آقای گلشائیان‌وزیردادگستری ، یك‌شعبه‌جزائی‌بتعداد شعبات‌دیوانعالی کشور اضافه‌خواهدشد وباینترتیب تعدادشعبات دیوان عالی کشورمجدداً ۹شعبه خواهدشد.

علت‌تشکیل‌شعبه جدیدازدیاد تعدادپرونده‌های دیوان‌عالی کشور است وباتشکیل‌شعبه جدید دررسیدگی بپرونده‌ها تسریع‌خواهدشد.

قرار است‌آقای گلشائیان درهفته‌آینده‌بتهران‌مراجعت نمایند.

سه هواپیمای نوظهور

برای باشگاه هوا پیمائی کشوری ایران خریداری شده است -این هواپیماهامیتوانند در محوطه ای بطول۱۵۰متر برروی زمین بنشینند

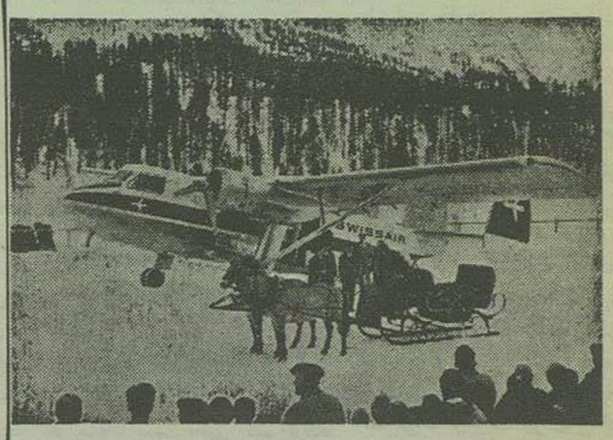

یکی ازهواپیماهای«توین‌پایونیر»که درشرکت هواپیمائی‌سویس‌مشغول‌کار است‌وچنانکه می‌بینیددردامنه کوهستان روی‌برفها بزمین نشسته

بقراراطلاع باشگاه هواپیمائی کشوری ایران برای پروازو عملیات در فرودگاههای کوچك ومناطق کوهستانی،تاکنون سه‌فروند هواپیمای شانزده نفره «توین‌پایونیر» ساخت شرکت هواپیمای مسافری اسکاتلند خریداری کرده است .

این هواپیما میتواند حتی در موقعیکه ظرفیت‌کامل خودرا بارکرده است در مناطق کوهستانی روی زمینی به طول ۱۵۰ متر نشسته و یا پرواز نماید .

بقراراطلاع‌اخیراًبرای‌تحویل گرفتن این‌سه‌هواپیما ، یك‌هیئت‌ازطرف باشگاه‌هواپیمائی به‌اسکاتلند عزیمت کرده‌است .

برای‌هرخانه‌مسکونی‌یك‌شناسنامه‌تنظیم میشود

چون تعیین‌آب‌بها وعوارض شهرداری متعلق‌به‌منازل‌مسکونی‌کارمشکلی است واشخاص‌برای‌بدست‌آوردن ورقه‌مفاصا حساب مجبور هستندمدت‌زیادی به‌شهرداری مراجعه نمایند اخیراًمطالعاتی‌برای‌حل‌این‌مشکل‌صورت گرفت ودرتعقیب‌این مطالعات‌شهرداری‌عباس آبادفترچه‌های مخصوصی که بعنوان شناسنامه منزل‌مسکونی شناخته‌میشودتهیه کرده که‌آب‌بهاء و کلیه عوارض شهرداری‌آن‌منزل درآن‌تعیین‌شده‌وشخص بامراجعه به شهرداری بلافاصله مبلغ تعیین‌شده‌رامیپردازد .

اجرای‌این امربرای تصویب بوزارت کشور « قائم‌مقام انجمن شهر » پیشنهادشده ووزارت کشورنیز آنرا تصویب کرده‌است

این‌طرح ازاوائل سال‌جاری درعباس‌آبادبموقع اجراگذاشته میشودو قراراست که‌درتمام شهرداریهانیز اجراگردد.

اعلامیه شهربانی کل کشور

درباره مقررات عبورومرور روزسیزده

این‌اعلامیه‌ازطرف شهربانی کل کشور امروزصادر گردید:

چون‌عبور ومرور وسایط‌نقلیه وتردد مردم درروز۱۳ عیدنوروز خلاف روزهای عادیست لذا بمنظور جلوگیری ازتصادفات وسایط‌نقلیه و خطرات احتمالی شهربانی کل کشور نکات زیر را باستحضار اهالی محترم پایتخت میرساند .

انتظاردارد که‌عموم اشخاص‌باماموربن انتظامی‌درحفظ‌وبرقراری‌انتظامات تشریك‌مساعی‌نمایند.

۱- حداکثر سرعت وسایط نقلیه درشهر سی ودر حومه چهل کیلو مترمیباشد.

۲-چنانچه رانندهها اعم ازشخصی یاکرایه‌صرف نوشابه‌الکلی بکنند علاوه براینکه شدیداً مورد تعقیب ومجازات واقع میگردند ، وسایط نقلیه آنها نیز در هر نقطه باشد ، تا آخر وقت روز سیزده متوقف خواهد شد .

۳-سبقت گرفتن‌وسایط‌نقلیه درشهر وخارج‌بکلی‌ممنوع‌است.

٤-عبورکامیون وهمچنین حمل‌مسافربن بوسیله ماشین‌باری‌و دوچرخه و گاری در جاده های شمیران و نیاوران و شهر ری و کرج بکلی ممنوع‌میباشد.

۵- عبور عرابه وموتوسیکلت و بیسیکلت و چارپایان که‌باعث تصادفات زیاده‌میشود ازجاده‌های مذکور ازساعت ۵صبح الی۱۰بعداز ظهرروزسیزده ممنوع میباشد.

٦- عابرین‌پیاده مطلقاًحق عبور از وسط جاده‌های عمومی وسواررورا ندارند.

۷- چنانچه اتوبوسها واتومبیلهای کرایه درجاده‌های شمیران و کرج وشهرری قصدپیاده وسوار کردن مسافر داشته باشند بایستی درمنتهی الیه سمت‌راست خود توقف‌نمایند.

۸- اضافه‌سوار کردن‌مسافر دراتومبیلهای عمومی‌ممنوع میباشد.

۹ -توقف‌ممتدوسائط‌نقلیه‌درجاده‌های‌شمیران‌ونیاوران‌وشهرری‌وامامزاده حسن‌مطلقا ممنوع‌میباشد

۱۰- مشروب‌فروشیها اعم‌ازسربسته و سربازازغروب روزدوشنبه ۱۲ فروردین‌بکلی بسته‌خواهدشد

۱۱- ۵پست‌صحی‌امدادی شهربانی‌با آمبولانس ووسائل‌فوری پاسمان ویزشك‌دراین نقاط‌سه‌راه‌ونك- سه‌راه‌ضرابخانه- پل‌سیمان- امامزاده حسن- (نیاوران)مستقرخواهد بودنادرصورت لزوم‌مراجعه‌فرمایند.

درخاتمه ازعموم‌اهالی محترم‌انتظاردارد که‌بنوبه خوددررعایت مقررات مربوطه راهنمائی ورانندگی وهمچنین حفظ انتظامات عمومی توجه لازم مبذول داشته‌ودرمراجعت بشهرمواقعی‌راانتخاب فرمایند که کثرت‌جمعیت ووسائط‌نقلیه باعث‌بی‌ترتیبی امرعبورومرورنشده وبتدریج‌بشهرمعاودت‌فرمایند تاازاین‌جهت نیزبافراهم‌شدن‌تسهیلات‌عمومی‌درپیشرفت‌انجام وظایف‌ماموربن انتظامی‌اشتراك مساعی‌شده‌باشد

شهربانی کل کشور

حفر چاه‌شماره‌شش نفت‌قم‌آغازمیشود

سخنگوی‌شرکت ملی‌نفت‌ایران‌امروزبخبرنگارما گفت‌تاپایان‌فروردین ماه جاری‌حفرچاه‌شماره شش‌نفت‌قم آغازخواهدشد. هم‌اکنون‌مقدمات‌حفراین چاه‌فراهم‌شده وبمحض‌آنکه بقیه‌وسایل‌لازم‌برسد کار اساسی آغازمیگردد.

سخنگوی‌مذکور پیرامون‌عملیات هیئتهای‌اکتشافی در شمال اظهار داشت:

چند چاه‌آزمایشی برای‌شناختن وضع‌تحت‌الارضی درحدود محمودآباد مازندران‌باید حفر گردد وکارشناسان ومهندسین هم اکنون‌سرگرم این کار هستند.

یك‌هیئت‌نیزدربندرشاه‌مشغول مطالعات‌سطح‌الارضی‌میباشد.

درباره زوار ایرانی در عراق

روزگذشته‌آقای‌اشرف‌احمدی‌معاون نخست‌وزیر وسرپرست‌بازرسی نخست وزیری که بنا بمأموریتیکه ازطرف دولت بایشان‌داده‌شده‌بودبکشور عراق مسافرت کرده بود به‌تهران مراجعت کرد.

آقای‌اشرف‌احمدی دراین مسافرت دربارهٔ وضعیت زوارایرانی درشهرهای مختلف و چگونگی رفتار باآنها و همچنین راجع بایرانیان مقیم عراق مطالعاتی کرده وگزارش‌مفصلی دراین باره تهیه کرده که بدولت‌تقدیم‌نمود .

بقراراطلاع دراین‌گزارش اقداماتی که ممکنست برای‌بهبود وضع زوار ایرانی، ازلحاظ‌مسکن وغذاالازم‌باشد وهمچنین درمورد حمل‌ونقل ووسایل نقلیه‌پیشنهاداتی بدولت شده‌است .

دیشب تونل۱۰۷ بازشد

قطارمسافری‌صبح‌امروزازتهران‌بطرف‌جنوب‌حرکت‌کرد واگنهای سوخته شده برای‌تعمیر بکارخانجات راه‌آهن انتقال داده میشود وزیر راه درمحل حادثه

همانطور که‌درشماره دیروز اطلاع دادیم،چون‌احتمال‌میرفت که‌تونل۱۰۷ منطقه‌لرستان‌درساعت‌هفت بعدازظهر دیروزبازشود،بدین‌جهت‌ساعت‌شش‌ونیم بعدازظهردیروز دوقطارمسافری یکی ازتهران ودیگری‌ازخرمشهرحرکت کرد.

آخرین گزارش رسیده‌ازمحل‌سانحه حاکی‌است که عصر دیروز تیمسار سرلشکرانصاری وزیرراه‌باقطاردرمحل حاضرشد وازمحل‌سانحه‌دیدن کرد و تحقیقاتی پیرامون‌علت‌وقوع‌این‌واقعه شروع گردید .

ازساعت‌شش‌بامداد پریروز که‌آتش تونل‌خاموش‌شد مامورین و کارگران وزارت‌راه و راه‌آهن مشغول بیرون آوردن لاشه‌های ده واگن و درزین سوخته‌شده درداخل تونل شدند وپس از٤٤ساعت فعالیت بالاخره توانستند درساعت‌دوویانزده‌دقیقه بعدازنصف‌شب دیشب ریلهای داخل‌تونل‌راکه دراثر حریق خراب‌شده‌بود تعویض وتعمیر نمایند .

آخرین گزارش رسیده‌از محل تونل حاکی‌است که‌ظهردیروز دو واگن دیگرروی خط‌قرار گرفت وبخارج آورده شدوتعمیر وتعویض‌ریلهاشروع گردید.

بعدازنیمه شب‌دیشب‌دوقطارمسافری که‌درطرفین تونل‌توقف کرده بودند عبورداده شدند.

همچنین ساعت یازده‌بامداد امروز طبق‌معمول قطار مسافربری ازتهران بطرف‌جنوب حرکت کرد .

قراراست بعدازظهر امروز آقای وزیرراه ازمحل‌سانحه‌باقطاروارد‌تهران شود.

بقراراطلاع کمیسیون سوانح بعلت وقوع‌این سانحه‌رسیدگی خواهد کرد وواگنهای سوخته‌شده برای‌تعمیربه تهران‌حمل‌میشود ودر کارخانجات راه آهن‌تحت تعمیرقرار خواهد گرفت بدین‌ترتیب‌تونل ۱۰۷ براثر سوخته شدن‌واگنهای باری که درساعت سه‌و نیم‌بعداز ظهر روز پنجم فروردین‌ماه رخ‌داد،مدت۵۸ساعت‌وچهل‌وپنجدقیقه بسته‌بود .

هنوزهویت سه‌نفرکارگران مقتول درتونل۱۰۷افشاء نشده‌است .

بمنظور کمکهای بیشتر نظامی بایران

رئیس هیئت مستشاران نظامی‌امریکابواشنگتن رفت

دیروزژنرال جان‌ف.ر. سایتز، رئیس‌هیئت مستشاران نظامی‌امریکادر ایران‌برای مذاکره ومشورت درمورد کمکهای‌نظامی امریکابایران‌باهواپیما بواشنگتن عزیمت کرد.

وی در کمیسیون امورنظامی که پس ازورودآقای ریچاردز نماینده مخصوص‌ایزنهاوردرتهران‌تشکیل شده ومنجربصدور اعلامیه مشترك گردیده بودعضویت‌داشت وچون‌دراین کمیسیون مذاکرات‌وموافقتهائی‌برای کمکهای بیشتر نظامی‌امریکابایران‌بعمل‌آمده‌بودژنرال‌سایتزاکنون‌برای‌مذاکره‌وترتیب انجام‌این موافقتهابواشنگتن‌عزیمت کرده‌است.

قسمتی‌ازاین موافقتهامربوط بساختن‌سربازخانه های مدرن‌برای ارتش ایران است .

مسافرت‌ژنرال‌سایتزچندهفته بطول‌خواهدانجامیدونامبرده‌پس‌ازمشورت بامسئولین امورنظامی‌امریکاوترتیب انجام‌موافقتنامه کمیسیون مشترك نظامی بایران مراجعت خواهد کرد.

هیئت عالی حل اختلاف مالی آرا صادره‌ازکمیسیون تجدیدنظررا رسیدگی‌میکند

امروز وزیردارائی طی‌بخشنامه‌ای بکلیه ادارات دارائی دستور داد که چون دفترهیئت عالی حل‌اختلاف مالی‌تشکیل یافته دراجرای قانون‌مالیات بردرآمد وحفظ‌حقوق دولت ومودیان مالیاتی‌کلیه اعتراضاتیکه در اجرای ماده٤١قانون مالیات بردرآمد نسبت‌بآرای صادره‌از کمیسیونهای تجدیدنظر درظرف سی‌روز بعمل‌آمده ودرموعد مقررثبت دفاتر نماینده‌ادارات‌دارائی‌با ادارات‌تابع گردیده قابل طرح‌و رسیدگی درهیئت عالی‌حل اختلاف مالی خواهدبود بنابراین لازمست این‌قبیل پرونده‌هاراهرچه‌زودترجهت‌رسیدگی وصدوررأی‌نهائی‌بدفترهیئت‌مذکور ارسال‌وتحویل‌نمایند .

اولین‌دوره کلاس کشتار

وچهارمین‌دوره‌امورمالی کارکنان‌شهرداریها افتتاح میشود

بقراراطلاع درنیمه‌دوم ماه‌جاری اولین‌دوره کلاس بازرسی گوشت‌و کشتارگاه وچهارمین‌دوره کلاس‌امورمالی شهرداریها‌تشکیل خواهدشد

برای شرکت‌دراین کلاس سازمان اتحادیه شهرداریهاواداره کل امور شهرداریها ازکلیه‌شهر دارهای ایران دعوت کردند که‌عده‌ای ازکارکنان‌خود رابرای‌شرکت در کلاس‌امورمالی‌شهرداری وچندنفر ازمامورین کشتارگاه‌و کسانیکه باگوشت‌و کشتارسروکاردارند معرفی‌نمایند.

برای شرکت دراین کلاس‌هاعده زیادی‌کاندیدا شده‌اند ولی‌در کلاس کشتارفقط‌سی‌نفرودر کلاس‌امورمالی شصت الی‌هفتادنفرشرکت‌میکنند

این کلاس توسط‌آقای علم‌وزیر کشور افتتاح‌خواهدشد:

اظهارات مدیر کل بهداشت

دربارهٔ شیوع بیماری مرموز

امروزصبح آقای‌دکتر قریب‌مدیر کل اداره‌بهداشت درموردخبرشیوع بیماری‌مرموزی که روزگذشته دریکی‌از جرائد انتشاریافته بودبخبرنگارما اظهارداشت تاکنون کوچکترین گزارشی درباره‌شیوع یك‌چنین‌بیماری که‌در اثرآن ۲۹ نفرتلف شده‌باشند به‌اداره بهداشت نرسیده‌است وماازنظر روشن شدن‌قضیه‌امروز تلگرافی‌ازبهداری‌چاه‌بهارخواستیم که‌بلافاصله چگونگی‌قضیه را اطلاع‌دهد کمان‌نمیرود که خبرمزبور صحیح‌باشد.

بازگشت‌والاحضرت‌شاهدخت شهناز پهلوی

والاحضرت‌شاهدخت‌شهناز پهلوی که‌روز۲٦اسفندماه باتفاق‌والاحضرت شاهدخت‌شمس پهلوی‌به‌بیروت مسافرت کرده بودند دوساعت بعداز ظهر دیروزباهواپیمای (اس .آ .اس)بطهران‌بازگشتند آقای حاجب‌دولوو خانم یارافشار که دراین‌مسافرت همراه والاحضرت بودندنیز باهمین هواپیماوارد تهران‌شدند .

درفرودگاه‌آقای‌مهندس‌اردشیر زاهدی‌وچندنفرازروسای‌دربارشاهنشاهی وجمعی‌دیگر ازوالاحضرت استقبال‌نمودند.

والاحضرت‌شمس پهلوی‌همانطوریکه قبلااطلاع داده‌شده‌بود ازبیروت عازم‌ایتالیاشدند وهنوزتاریخ‌مراجعت ایشان‌معلوم‌نیست

پاورقی‌جدید اطلاعات

ستاره‌صبح

اثر: آندره‌آرماندی نویسنده معروف فرانسوی
(برنده جایزه‌ادبی‌آکادمی فرانسه)
پر فروش‌ترین‌رمان سال۱۹۵٦ درفرانسه
یك رمان‌شیرین وپرهیجان‌دیگر
ازروزیکشنبه ۱۱فروردین

جناب آقای‌ابوالحسن صادقی‌مدیر کل‌محترم‌بانك پارس

اتحادیه‌صنف کشتار کننده انتخاب جنابعالی‌رابریاست‌اطاق بازرگانی تبریك‌عرض‌نموده وازالطاف آن‌جناب‌درتاسیس‌بانك‌پارس کشتارگاه وانتخاب کارمندان‌لایق ودرستکار قدردانی وتشکر بی‌پایان حضورمبارك‌عرضه‌میدارد

آ_۲۷۷ اتحادیه صنف کشتار کننده گوسفندی تهران

مصرف‌کنندگان‌وفادارترموسهای عقاب نشان کارخانه ایگل

توجه‌فرمائید . نماینده انحصاری‌ترموسهای‌عقاب نشان کارخانه ایگل‌در ایران.

شرکت سهامی بازرگانی آرین - سرای حافظ

مرکزپخش: تجارتخانه جعفر فروتن‌و شرکت‌عالی سرای‌حاجب‌الدوله

خرده‌فروشی: کلیه‌مغازه‌های‌معتبر ایران

آ_۲۵٤ (کانون‌طوطی)

اگهی خرابی املاك واقع درمیدان شرقی بلوار نهرکرج

محل تلاقی بلوار وخیابان پهلوی

بدینوسیله باطلاع مالکین‌املاك واقع در مسیر میدان شرقی بلوار نهرکرج میرساند :

شهرداری تهران طبق نقشه‌مصوبه وزارت کشوربقائم‌مقامی انجمن‌شهر املاك‌واقع در مسیرمیدان‌شرقی بلواررا خراب وجزء میدان خواهند نمود لذامراتب طبق‌ماده ۲ قانون توسعه‌معابرباطلاع مالکین‌املاك واقع درمسیر مذکور میرساند تامالکین بامراجعه باداره کل املاك شهرداری وملاحظه نقشه‌چنانچه اعتراض موجهی برنقشه‌وتصمیم شهرداری‌دارند ظرف‌مدت۱۵ روزاز تاریخ انتشار این آگهی کتبا بوزارت کشور یابدفتر کل شهرداری تسلیم‌ورسید دریافت‌دارند .

بدیهی‌است چنانچه پس‌ازانقضای مدت۱۵روزاعتراض ازطرف‌مالکین برسد ترتیب‌اثر داده نخواهدشد .

آ_۳۱٤ شهردار تهران

یك زن تمام لخت و زیبا

دریك‌عکس‌تمام رنگی که‌ازروبروایستاده ومحض‌نمونه حتی یك‌سانتیمتر هم پوشاك برتن‌ندارد وهر کس میتواند بدیگری حتی زن‌وبچه‌اش‌هم نشان بدهد و معلم وشاگردهم میتوانند باهم برروی این عکس‌دیدنی ومنحصر بفردبحث کنند .

- سوژنا کترین‌ماجرای‌عشقی یك‌شاهزاده خانم‌زیبا که درمیان‌میلیونها سرگذشت عشقی وضعی‌خاص دارد وازفرط تأثر و رقت‌شهرت‌جهانی‌یافته.

-یك‌آمریکائی‌عالیمقام که سالها درایران‌میزبسته برای‌شماشرح‌میدهد که‌چگونه درحکومت اسبق‌ضمن یك‌میهمانی نخست‌وزیرباتلفن باو اطلاع داده که میخواهند وی‌رابکشند- پزشکان‌روانشناس‌آمریکائی برای‌نخستین‌بار بازبانی‌ساده وعفیف پرده از روی‌اسرار بوسه ، این‌راز بزرك‌آفرینش برداشته بادلایل‌علمی ثابت‌میکنندانواع‌بوسه‌چه‌تاثیرمهمی درزندگی‌زناشوئی وروابط زوجین‌دارد- هر کس‌تا کنون‌صدها سرگذشت‌وداستان‌شیرین ومهیج خوانده است‌ولی سرگذشت‌هیجان‌آور (استاددانشگاه‌ودخترزندانی) که دارای‌درجه چهارستاره (✪✪✪✪) یعنی درجه‌مافوق‌عالی وفوق‌العاده‌باشد بقدری‌جالب و دلکش‌است که محال‌است کسی‌شروع‌بخواندن آن کندوبتواند حتی‌یکلحظه آنرا زمین‌بگذارد.

- یکدستورساده وعملی‌برای‌اینکه‌خودتان‌وبچه‌هایتان بااتومبیل‌تصادف نکنید وبسیاری ازمطالب آموزنده وجالب‌دیگر راصبح‌شنبه درخواندنیها ملاحظه فرمائید :

از روزشنبه‌کلیه شماره‌های خواندنیها مانند شماره مخصوص دریاکت سربسته‌بوده وبرای نخستین‌باربدون‌دیناری‌افزایش‌قیمت ازهربیست‌نسخه‌مجله یك نسخه‌آن دارای یك‌بلیط سی‌ریالی بخت‌آزمائی ملی‌است که روزهمین چهارشنبه قرعه کشی‌میشود ودارای ۲۵میلیون‌ریال جایزه میباشد بطوریکه یکنفرخریدار خواندنیها به‌تنهائی ممکن‌است به‌یك‌میلیون و۲۵۰هزارریال پول‌نقد برسد . اگرقبلا بروزنامه‌فروش‌نسپارید بعدا پیدانخواهید کرد .

آ_۲٤۲

جهان

بعدازیکسال که ازآتش‌سوزی مغازه‌شکرچیان میگذرد دوباره در ساختمان‌جدیدشکرچیان واقع‌دردروازه دولت‌اصفهان بهترین گزوشربت‌الات موجودبنابراین‌انتظار مشتریان‌محترم پایان‌یافت.

۳_۵ آ_۳۸۸۰۰

محصول‌جدیدکارخانه آدامس‌طوطی‌نشان

آدامس‌های : سیب - لیمو - پرتقال - زردآلو -آلوبالو-هلوتمشك توت فرنگی وبه‌دربسته‌های شش‌عددی در دسترس عموم قرارگرفت.

بهاء درتمام‌ایران هربسته ۲ ریال

آ۲۷۳٤۳ ۱٤_۱۱ آژانس‌تبلیغاتی‌کاتراس

یك روزنامه فکاهی مجانی

رنگی «باکاریکاتورها» داستانها ومطالب خواندنی

صبح شنبه ضمیمه امیدایران منتشرمیشود

بهترین‌نویسندگان‌فکاهی کشوربرای تنظیم این روزنامه که همه هفته مجاناًضمیمه مجله امیدایران‌منتشرخواهدشد فعالیت میکنند.

خوانندگان متوجه باشند هنگام‌خرید مجله‌حتماًروزنامه‌فکاهی‌ضمیمه آنرا ازروزنامه فروشهامطالبه کنند.

آ_۱۹۵ ۲_۲

صفحات درخشان آلبوم ارج راورق بزنیم

آ_۲۵٦ (کانون‌طوطی)

مرضیه، این‌خواننده آتشپاره اهانت بزرگی که‌بیزرگترین متفکرین و شاعران ما روا داشته‌اند

صدراعظم آلمان‌غربی‌برای‌چه بایران آمده است؟

توده‌های آفریقا هم بیدار شده‌اند - پلیس بین‌المللی چیست وچگونه‌انجام وظیفه میکند - هنرمندان‌بی‌دست ویا- افتضاح دردانشگاههای آمریکا- آخرین‌آرزو(داستان)

اینهاتنها چند نمونه ازمقالات وداستانها ومطالب جالبی‌است که در اولین شمارهٔ سال‌نومجله

امیدایران

برای‌شماجمع‌آوری‌شده‌است.

یك تابلوی رنگین‌و زیبادرروی‌جلد وسه عکس‌رنگین از بانو مرضیه با شرح حال جالبی ازاین‌خوانندهٔ محبوب دراین‌شماره بنثار شما خواهد رسید.

یك روزنامهٔ فکاهی مجانی نیز که باهمکاری بهترین نویسندگان فکاهی کشور و شاعرجوان‌ماه‌محمود پاینده، تنظیم میشود با این‌شماره به خوانندگان تقدیم‌خواهدشد.

امیدایران صبح شنبه منتشر میشود.

آ_۳۲۳

کفاش سعادتمند

آقای‌کارایت‌خچومیان باتفاق‌حداد مرادیان دارنده‌بلیط بخت‌آزمائی‌ملی شماره٤۳۷۷۳٦ ازسری ۳۲۳ساکن تهران‌نو - کوچه سهاکیان - کفاش خیابان نادری روز۳شنبه هفتم‌اسفند بلیط مذکوررااز بلیط فروشی‌خریدند وفرداعصرمتوجه شد که‌دویست‌وپنجاه هزارریال جایزه‌بوی اصابت کرده‌است جایزه‌مذکورطی‌چك شماره۵۸۵۸۲۸ بوی پرداخت شدآ_۲۸٤

طبق اطلاعات واصله کنفرانس‌اروپائی کارخانه«دوپن»آمریکاباشرکت نمایندگان ۲۲ کشور اروپائی،وهمچنین نمایندگان کشورهای خاورنزدیك ومیانه درتاریخ ۲۱فروردین ماه درشهررم منعقد میشود.

نماینده کارخانه دوپن‌در ایران‌نیزدر کنفرانس مذکور شرکت خواهد داشت.

دراین کنفرانس آخرین پیشرفتهای علمی درزمینه صنعت رنگ‌مورد بحث‌قرارخواهد گرفت واطلاعاتی ازاکتشافات‌واختراعات‌جدیدکارخانه‌دوپن دراین رشته دردسترس‌شرکت کنندگان گذاشته‌خواهدشد.

بی‌ناکا

دهان خوشبو
لثه محکم
دندان سفید

BINACA

خمیر دندان
ساخت
سویس