سال سی ودوم ـ شماره ۹۵۱۱ — چهارشنبه هیجدهم دی ماه ۱۳۳۶ — تکشماره دوریال و نیم

اطلاعات

۲۰ صفحه

یك مجله امریکائی مینویسد:

# بمب افکن های امریکائی مرتبا از شوروی نقشه برداری میکنند

## درحزب محافظه کار انگلیس دودستگی شدید پیداشده است ـ پس از استعفای تورنیکرافت نرخ لیره تنزل کرد

## پرتاب موشك حامل انسان بفضا از طرف مقامات شوروی تکذیب شد

امروز کنگره امریکا افتتاح میشود ـ دالس درزیر آتش دموکراتها قرارگرفته است ـ آیزنهاور باردیگر دالس رابهترین وزیر امورخارجه امریکا نامید

(اخبارجهان درصفحات ۳، ۴، ۱۸، ۱۹ چاپ شده است)

جریان روز

### عرصه واعیانی

موضوع مالکیت خانه‌های چوبی که برای دهات زلزله‌زده غرب درنظر گرفته شده موردتوجه قرار گرفته است.

این خانه‌ها از محل اعانات مردم و کمك جمعیت شیروخورشیدسرخ تهیه شده و برای سکونت خانواده‌هائی که خانه خودرادرحادثه زلزله ازدست داده‌اند اختصاص میدهند.

بنابراین این خانه‌ها درواقع متعلق بکسانی است که درآن سکونت اختیارمیکنند درحالی که‌در وضع سابق دهقانان در خانه‌هائی سکونت داشتند که اغلب متعلق

بقیه در صفحه دوم ستون اول

### بحران کابینه

وزیر دارائی انگلیس بعلت مخالفت با سیاست مالی واقتصادی دولت استعفا کرده است.

پترتورنیکرافت یکی ازوزیران مهم کابینه مك میلان بودودرداخل وخارج حیثیت زیادداشت. وی بودجه سال گذشته را با موفقیت تنظیم کرد و توانست بیش از ۱۰۰ میلیون لیره از مخارج

بقیه درصفحه دوم ستون دوم

## کنگاور همچنان میلرزد

### در ۴۸ ساعت اخیر دوازده بار در کنگاور زلزله روی داده است

خبرنگار ما تلگرافی از کنگاور گزارش میدهد:

ازصبح پریروز تاکنون دوازده بار در کنگاور زلزله حادث شده که چند بار آن بی اندازه مشدید بوده است

بعدازظهر دیروز دراثر زلزله‌های اخیر قریه «ازان» خزل نگلی ویران وچند نفر در زیر آوار ماندند

بلافاصله عده‌ای ازاهالی کسبر اسبه از خانه‌های خود بیرون آمده بودند بکمك شتافته و آنهارا از زیر آوار بیرون آوردند

خبرنگار ما از کنگاور اضافه میکند: دراثر زلزله‌های دوروز ماخیر چند قریه دیگر دراطراف خزل ویران شده است و هنوز از میزان خسارات وتلفات جدید اطلاع صحیحی در دست نیست

خبرنگار ما در پایان اضافه کرده است: در کنگاور و کلیه دهات وقصبات اطراف آن نزول برف هم اهالی طوفان شدید ادامه دارد واهالی زلزله‌زده رادچار نگرانی کرده است

### حادثه تاسف آور

خبرنگار ما از کرمانشاه تلگرافی گزارش میدهد:

ساعت ۲ بعدازظهر دیروز آقای مبرقع خزانه‌دار جمعیت شیروخورشیدسرخ همدان که از فارسینج بوسیله جیپ طرف بیستون درحرکت بود در گردنه «ملهماس» ناگهان اتومبیل بدره سقوط کرد و آقای مبرقع آنا فوت کرد.

### شهادت یك مرد نیکوکار

سخنگوی جمعیت شیروخورشیدسرخ دراین باره خبرنگار ما اظهارداشت:

متاسفانه روز گذشته درحدود یکساعت بعدازظهر یکی ازفداکارترین اعضای شیروخورشیدسرخ دربین راه مسنقر و فارسینج درحالیکه برای کمك بآسیب دیدگان مشغول تلاش بود براثر سانحه اتومبیل بشهادت رسید این شخص آقای تقی مبرقع خزانه‌دار شیروخورشید سرخ همدان بود که پس از وقوع زلزله درتمام این مدت حتی یکروز هم مناطق آسیب دیده را ترك

بقیه در صفحه هیجدهم

## شرفیابی دانشجویان پاکستانی

### اعلیحضرت همایونی از مسافرت دانشجویان پسر ودختر پاکستانی بایران ابراز خرسندی فرمودند

## کنفرانس آنکارا

آقای دکتر اقبال نخست وزیر درراس هیئت نمایندگی ایران مرکب از آقای دکتر اردلان وزیر امورخارجه، تیمسار سپهبد هدایت رئیس ستاد کل وسایر اعضای عالیرتبه هیئت نمایندگی ایران بامدادروز یکشنبه ششم بهمن ماه باهواپیما عازم آنکارا خواهند شد تادرجلسات شورا که ازروز دوشنبه هفتم بهمن برای مدت چهارروز در آنکارا تشکیل میشود شرکت نمایند.

وقرار است روز جمعه یازدهم بهمن آقایان نخست وزیر ووزیر امورخارجه بتهران مراجعت نمایند زیرا درهمان تاریخ آقای هنری کابوت لاج رئیس هیئت نمایندگی دائمی امریکا درسازمان ملل متحد بتهران میآید و باینجهت آقای وزیر خارجه ناچار است که هنگام ورودوی در تهران باشد لاج درخلال مدت اقامت خود در تهران مذاکراتی بامقامات دولت ایران درزمینه امورمربوط بایران وسازمان ملل بعمل خواهد آورد.

در حضور علیاحضرت ملکه ثریا پهلوی

## جشن ۱۷ دی در تالار فرهنگ برگزار شد

علیاحضرت ملکه ثریا پهلوی هنگام ابراز تفقد نسبت به بانوان درمراسم جشن ۱۷ دی

بعدازظهر دیروز جشن هفدهمی درحضور علیاحضرت ملکه ثریا پهلوی در تالار فرهنگ برگزار گردید. ساعت چهاردیقه بعدازظهر علیاحضرت ملکه بمحوطه تالار وارد شدند وموزیك سلام شاهنشاهی را نواخت.

آقایان نخست وزیر، وزیر فرهنگ و همچنین بانوان ناصر، یگانگی، دولتداد ودولت آبادی ازطرف جمعیتهای زنان خیرمقدم عرض کردند ومعرفی انجمن های بانوان توسط بانو دکتر پارسای رئیس سازمان همکاری جمعیتهای زنان بعمل آمد.

آنگاه علیاحضرت ملکه بداخل تالار تشریف فرما شدند وبرنامه جشن که با همکاری انجمنهای مختلف زنان، وزارت فرهنگ واداره کل هنرهای زیبا تهیه شده بود آغاز گردید.

پس ازعرض خیرمقدم توسط بانو دولت آبادی گزارش کانون بانوان توسط یکی ازاعضای کانون قرائت شد وآنگاه خانم ناصر گزارش جمعیت ۱۷ دی را بعرض رسانید. سپس خانم سپهر خادم ازطرف سازمان همکاری جمعیتهای زنان قطعه شعری دروصف زنان خواند وخانم دکتر مهرانگیز دولتشاهی درباره حقوق زن سخنرانی کرد.

آنگاه برنامه هنری شامل چند قسمت رقص وآوازانجام شد. درپایان علیاحضرت ملکه بانوانرا مورد تفقد قرارداده و درساعت پنج وچهل وپنجدقیقه تالار فرهنگ را ترك فرمودند.

## نصب خانه‌های چوبی درفارسینج تاهفتهٔ آینده پایان خواهد یافت

### عده‌ای ازمالکین مناطق زلزله زده که محل خودرا ترك کرده بودند تغییر رویه داده وبکمك آسیب دیدگان برخاسته‌اند

گزارش‌های واصله ازفارسینج حاکیست که‌خوشبختانه ظرف دیروز وامروز هوامساعد وآفتابی بوده‌است وبهمین مناسبت کارنصب خانه‌ها که‌بعلت انقلاب هواونزول برف موقتا دچار وقفه شده‌بود مجددا باسرعت پیش میرود.

دیشب تیمسار سپهبدآق‌اولی بمرکزاطلاع‌داد که‌درهفتهٔ آینده‌نصب خانه‌های چوبی فارسینج بپایان خواهد رسید. هم‌اکنون‌کار نصب‌خانه‌ها ادامه‌دارد وبابرزنت‌های قیراندودی که‌فرستاده‌شده‌است کف‌خانه‌های مزبور فرش میشود ولی‌رنك زدن‌خانه‌ها چندروزی بتعویق افتاده که‌پس‌از نصب‌کامل، رنك‌نسوز نیز به‌آنهازده‌خواهد شد.

بقیه در صفحه بیستم

## شهردار وفرماندار

سناتور کلشائیان: برای شهرداری که حاضرنشدخرج خانه‌فرماندار را بدهد پرونده سیاسی ساختند...

وزیر کشور: انجمن شهر شیراز سم عوارض شهرداری رابیکجا بهرئیس انجمن اجاره داد...

### امروز نیز بحث پیرامون لایحه شهرداریها درمجلس سنا ادامه یافت ووزیر کشور گفت:

## کلیه عوارض درشهرها لغو میشود

### وعوارض شهرداری منحصر بکسب وکار وپروانه مستغلات خواهدشد

مجلس سنا

امروز، مجلس سنا جلسهٔ علنی داشت. پس ازاعلام رسمیت جلسه، آقای صدر رئیس مجلس سنا اظهارنمود:

بامر اعلیحضرت همایونی ازطرف دولت ماموریتی به آقای سپهبد جهانبانی داده‌شده‌است که برای تعیین مرزایران وپاکستان عزیمت کنند، طبق آئین‌نامه متن نامهٔ دولت برای جلب موافقت آقایان قرائت میشود.

نامهٔ دولت خوانده شد ومجلس بااین ماموریت موافقت کرد.

سپس آقای سپهبد جهانبانی، درزمینهٔ ماموریتی که بایشان محول گردیده نطقی بشرح زیر ایراد کرد:

برای شده مایهٔ مسی افتخار ومباهات است که‌اعلیحضرت همایون شاهنشاهی باردیگر بانجام مأموریت مهم وخطیری میپردازم. سرافرازم فرموده‌اند وازخداوند متعال توفیق اجرای این مأموریت رامسئلت است که‌اعلیحضرت همایون شاهنشاهی باردیگر بانجام مأموریت مهم وخطیری میپردازم. سرافرازم فرموده‌اند وازخداوند متعال توفیق اجرای این مأموریت رامسئلت

بقیه در صفحه هفدهم

## ملاقات دکتر امینی بادالس

### کاخ وزارت خارجه برای پذیرائی ازدالس آماده میشود ـ احتمال دارد دالس وهیئت نمایندگی ایران متفقا عازم آنکارا شوند ـ حمله دولت سوریه به سیاست آمریکا درخاورمیانه

ازسه روز قبل باین طرف که معلوم شده است آقای دالس مهمان دولت خواهد بود طبقه فوقانی کاخ وزارت امورخارجه برای پذیرائی ازاشان آماده میشود. هنوز ساعت ورود دالس بتهران تعیین نشده است ولی احتمال میرود دوی قبل ازظهر روز جمعه چهارم بهمن وارد شود.

علاوه بر اعضای رسمی هیئت نظار امریکا در کنفرانس آنکارا همراه وزیر خارجه امریکا نیز چند نفر از روزنامه‌نگاران درجه اول ومعروف آمریکائی

بقیه در صفحه هیجدهم

آقای ژنرال رضا سفیر کبیر پاکستان درایران باتفاق ۲۱ نفر دانشجویان پاکستانی دیروز پیشگاه اعلیحضرت همایون شاهنشاهی شرفیاب شده ودانشجویان مزبور را بحضور شاهنشاه معرفی نمود.

دراین شرفیابی دوشیزه مطاهره خان یکی ازدانشجویان اظهارداشت موجب کمال امتنان وسپاسگذاریست که اعلیحضرت شاهنشاهی باوجود ضیق وقت بدانشجویان پاکستانی اجازه شرفیابی مرحمت فرمودند واضافه کرد که مسافرت این هیئت دانشجویان دو کشور برادر وهمجوار ایران وپاکستان رابیش ازپیش بیکدیگر نزدیك میسازد.

اعلیحضرت همایون شاهنشاهی طی فرمایشاتی گفتند که مسافرت دوستانه دانشجویان پسر و دختر پاکستانی بایران موجب خورسندیست.

شاهنشاه فرمودند که علاقه خاصی نسبت بطبقه دانشجوی کشور برادر و همجوار خود یعنی پاکستان دارند.

عکس بالا سفیر کبیر پاکستان و دانشجویان پاکستانی را درشرفیابی دیروز نشان میدهد.

## جمع آوری اجناس قاچاق در بازار

### امروز بیست دسته ازمامورین گمرك ببازار رفتند ـ دیشب اعضای صنف خرازی فروش دریکی ازمغازه‌ها اجتماع کردند. مغازه‌های خرازی همچنان بسته‌اند

وزارت گمرك ازصبح دیروز اقدام بجمع آوری اجناس ممنوع الورود نمود بهمین مناسبت صنف خرازی فروش که باقدام وزارت گمرکات معترض بود مغازه‌های خودرا تعطیل نموده بودند بنال این تعطیل روسای صنف برای تمدید مهلت تحویل اجناس ممنوع الورود بدربار و نخست وزیری مراجعه کردند و روسای صنف اطمینان داده‌شد که به تقاضای آنها رسیدگی میشود واز طرف نخست وزیری هریکنفر بازرس مامور رسیدگی باین موضوع شدشب گذشته قریب یکصد نفر از خرازی فروشها در یکی ازمغازه‌ها اجتماع نمودند وتصمیم گرفته‌شد که تعطیل مغازه‌ها ادامه پیدا کند بهمین علت امروز هم ازامداد مغازه‌های خرازی فروشی تعطیل بود.

وقرار شد که‌نظریات صنف خرازی فروش طی تلگرافی بعرض اعلیحضرت همایونی برسد عین این نامه درشماره امروز روزنامه بچاپ رسیده است صبح امروز نیز چند تن از روسای صنف بادار مروز نامه آمدند واظهارداشتند که دیروز وزارت گمرکات سه مغازه معروف رادر نادرن مورد بازرسی قرارداده است واز نحوه کار مامورین شکایت داشتند. و میگفتند که حتی اجناس ساخت ایران راهم یاخود میبرند و تقاضای مافقط اینست که دراین فصل فروش موعد جمع آوری راتا آخر اسفند تمدید کنند تا کالاهای ما بفروش برود

امروز نیز بیست هیئت ازطرف کارد گمرك مامور جمع آوری اجناس ممنوع الورود شدند هیئت‌های مزبور بیشتر در بازار مامورت رسیدگی داشتند یك مقام کارد گمرك امروز اظهار داشت علاوه بر مشروبات خارجی سایر اجناس ممنوعه هم جمع آوری میشد ولی خوشبختانه اغلب دارندگان این اجناس کالاهای خود راتحویل اداره گمرك داده بودند.

## ۱۷ روز

### دوهفته از توقف انتخابات اطاق بازرگانی میگذرد ولی هنوز تکلیف روشن نیست ـ وزیر بازرگانی بعلت کسالت هنوز موفق بانتخاب اعضا نشده است

### مسئله رئیس اطاق

امروز گفته‌شد ظرف یکی دو روز آینده سرنوشت انتخابات اطاق بازرگانی تهران باانتخاب اعضای جدید انجمن نظارت روشن خواهدشد.

بطوریکه قبلا اطلاع دادیم از روز اول دیماه جاری جریان قرائت آراء کاندیدای اطاق بازرگانی بطور ناگهانی متوقف گردید و بدنبال آن اعضای انجمن نظارت استعفا کردند.

اکنون ۱۷ روز از جریان متوقف شدن انتخابات اطاق بازرگانی تهران میگذرد وصندوقهای حاوی رای ودفاتر مخصوص آراء که لاك ومهر شده در اشکاف لاك و مهر شده یکی از اطاق های اطاق بازرگانی تهران تحت نظر مامورین انتظامی نگهداری میشود ومامورین مزبور تمام مدت روز وشب دراطاق بسر افت مشغولند.

### نظر وزیر بازرگانی

درتماسی که امروز خبرنگار ما با آقای نیساری وزیر بازرگانی که هنوز بعلت کسالت درمنزل بسر میبرد حاصل کرد وی گفت:

ظرف یکی دوروز آینده اعضای جدید انجمن نظارت اطاق بازرگانی تهران انتخاب خواهندشد ولی آقای نیساری از هر گونه اظهار نظر دیگری دراین مورد خود داری کرد.

### گفتگوهای خصوصی

امروز نیز نظر روزهای قبل شایع بود که انتخاب رئیس جدید اطاق بازرگانی یکی از مشکلات کار میباشد ولی البته این نظر مورد تایید مقامات اطاق نیست.

وزیر کشور گفت:

## دستور من باید اجرا شود

### برنامه‌های روزهای تعطیل کودکان موکول باجرای تصویبنامه شده است

موضوع اختلاف نظر بین وزارت کشور وشهرداری تهران همچنان مورد بحث است وگویا درباره نحوه اجرای تصویبنامهٔ دولت درمورد تقلیل عوارض مذاکراتی جریان دارد.

آقای دکتر جلالی وزیر کشور دراینباره امروز خبرنگار ما اظهارداشت:

«این موضوعی نیست که درباره آن بحث بشود وبین من وشهرداری تهران نمیتواند اختلافی وجود داشته باشد. شهرداری تهران موظف است دستورات مرا اجرا کند زیرا من قائم مقام انجمن شهر هستم مامیخواهیم مردم در رفاه باشند وتشخیص دادم باید سینماهائیکه وضع خود را درست کنند عوارض آنها را تقلیل دهیم.»

بقیه در صفحه هیجدهم


اینها در تجدید حیات فارسینج سهم مؤثر دارند

صورت کامل نیکوکارانی که بوسیله روزنامه اطلاعات اعانات جهت زلزله‌زدگان پرداخته اند

درصفحه شانزدهم چاپ شده است

«Ruston» دیزل روستون

نمایندگی انحصاری دیزل معروف روستون انگلستان باین شرکت واگذار شده، متمنی است برای خرید وسفارش یااخذ هرگونه اطلاع بااین شرکت مکاتبه فرمائید

شرکت سهامی ـ ترافیکو ـ تهران خیابان سعدی شماره ۴۸۸ تلفن ۲۷۶۰۸

آ ـ ۳۳۱۰۰ ۲ـ۱ «آکهی دکه»

آب لوله

آب لوله چون درجوف لوله دست نخورده شما میرسد وآلوده نمیشود صدی هشتاد بیمار بهار از بین برده است پس هر نوع خوراکی دیگر هم اگر در لفاف سربسته تهیه شود از نظر بهداشت بهمین نسبت بهتر است چای خود را فقط از بسته های چای جهان تهیه نمائید که از هر جهت مورد اطمینان است

چای جهان

سالن زیبائی پایو

آخرین مدلهای آرایش مو را زیر نظر متخصص جدید خود بشارت میدهد

خیابان تخت جمشید چهارراه فیشرآباد

آ ـ ۳۲۹۵۶ «طوطی»

پارك ـ دانس ـ پارك

صبح ... بخوانید آ ـ ۳۲۷۰۴


## دونطق پیرامون یك مقاله

پیرامون گزارشی که روزنامه «نیویورك تایمز» درخصوص اوضاع ایران نوشته است درجلسهٔ دیروز مجلس شورا ملی آقایان مهندس کیفیاد ظفر وپروفسور چمشید اعلم بیاناتی ایراد کردند که درصفحه شانزدهم بنظر خوانندگان محترم میرسد

## عرصه و اعیانی

بقیه ازصفحه اول

بمالك ده بوده یعنی عرصه واعیانی خانه هردوازملکیت زارعین خارج بوده است اکنون باصب خانه‌های چوبی حق اعیانی صورت تازه‌ای بخود میگیرد. اگر بدون پیدا کردن راه حلی خانه‌ها نصب گردد ضرر زارعین است چون عرصه متعلق بمالك است، اگر درباره ملکیت اعیانی تصریحی نشود طبیعی است که حقی برای ساکنین این خانه‌ها از نظر مالکیت باقی نمی‌ماند و مالك عرصه هر آن میتواند موجبات زحمت زارعین را فراهم آورد و وی را مجبور بتخلیه خانه بنماید.

ازطرفی اگر مالکیت عرصه در بدمالك ده باقی بماند وحق اعیانی بساکنین واگذار شود این نیز راه تجاوز بزارعین را درآینده بازخواهد گذارد و بهترین راه حل اینست که حق عرصه واعیانی این خانه‌ها ازطرف مالکین دهات آسیب دیده بزارعین واگذار شود با توجه باین مسئله روزنامه اطلاعات برای تثبیت مالکیت زارعین نسبت بحق اعیانی خانه‌هائی که ازمحل اعانات شیر وخورشید سرخ ساخته ونصب میشود طرحی در پنج ماده پیشنهاد نمود.

طبق این طرح حق اعیانی خانه‌هائی که بوسیله جمعیت‌های خیریه ونیکوکاران برای آسیب‌دیدگان ساخته میشود بخود آنان تعلق خواهد داشت.

افراد صاحب نظری هم این طرح را تائید کرده‌اند وحتی فراکسیون پارلمانی حزب مردم هم در جلسه دیروز مجلس شورا عملی طرحی در این زمینه تقدیم مجلس داشته است

البته فعلا بحث بر سر جزئیات طرح نیست آنچه مسلم میباشد اینست که باید تکلیف قانونی این خانه‌ها بنفع زارعین معلوم شود در درجهٔ اول حق اینست که مالکین باتوافق ماشیر وخورشید سرخ قسمتی از اراضی دهات را جهت نصب وبنای این خانه‌ها معین کرده و عرصه واعیانی را بزارعین واگذار نمایند. این عمل قدم بزرگی برای علاقمند کردن زارعین بکار زراعت وآبادی ده میباشد و بطور قطع بنفع مالکین میباشد زارع باید نسبت بخانه وزندگی خود امنیت داشته باشد خانه بدوشی واینکه زارع همیشه خود را نسبت بکار وزندگی وزمینی که در آن زحمت میکشد بیگانه احساس کند هم بضرر مالك وهم موجب بدبینی ودلسردی زارعین است. اگر مالکین دهات آسیب دیده حاضر نشدند که عرصه واعیانی خانه‌ها را بزارعین واگذار نمایند در اینصورت تکلیف حق اعیانی این خانه‌ها باید بموجب طرح قانونی تعیین شود اکنون این طرح ازطرف فراکسیون پارلمانی حزب مردم بمجلس تقدیم شده است وبدون شك طرحی است که نفع و مصلحت عده زیادی از زارعین آسیب دیده میباشد ونمایندگان مجلس وهمچنین دولت باید بدون درنظر گرفتن اینکه این طرح ازطرف چه دسته وگروهی تقدیم شده است هرچه زودتر نسبت بتصویب آن اقدام نمایند. بعقیده ما طرح روزنامه اطلاعات وهمچنین طرح پیشنهادی فراکسیون حزب مردم این نقص را دارد که درباره حق عرصه سکوت نموده است البته همانطور که در بالا گفتیم اگر خانه‌ای بر روی زمین غیر ساخته شود ولو اینکه حق اعیانی طبق قانون خاصی بساکن خانه تفویض گردد ولی چون رابطه بین مالك عرصه و مالك اعیانی رابطه ارباب و رعیتی است هیچگاه زارع از این مالکیت در امان و رفاه نخواهد بود.

ما تصور میکنیم که مالکین خود متوجه این موضوع خواهند شد واراضی لازم را برای نصب وبنای خانه‌ها بزارعین واگذار خواهند کرد وهمانطور یکه اشاره کردیم قانونی که نسبت باحیای منازل مخروبه در نقاط آسیب دیده خواهد گذشت باید حق اعیانی وعرصه را کلا بزارعین وآسیب دیدگان واگذار نماید واین خود تحول در امر کشاورزی ورابطه بین مالك وزارع پدید خواهد آورد که میتواند نمونه و سرمشق خوبی برای سایر مالکین شود هر قدر سنگر زارع نسبت بزمین روستائی ومحل سکونت خود بیشتر شود بطور قطع حسن تفاهم بین زارع ومالك بیشتر شده و آبادی ده بهتر تضمین میگردد.

## بحران کابینه

بقیه ازصفحه اول

بامبارزه سختی ازتنزل ارزش لیره وفرار ذخائر ارز وطلای انگلستان بخارج، مخصوصا آلمان غربی، جلوگیری کند. ترقی نرخ هر صد به ۷۰ درصد تاثیر عمیقی در دفاع از لیره داشت، خصوصا که آلمانها نیز نیم در صد از نرخ بهره کاستند و تعادل تا حدودی برقرار شد.

پس از این اقدامات استحکام لیره حدی رسید که در سه سال اخیر بسابقه بوده است روز پیش از استعفای تورنیکرافت نرخ لیره ۲٫۸۱ دلار بود یعنی بیش از نرخ رسمی ۲٫۸۰ واین امر برای انگلیسها در سالهای اخیر کمتر نظیر داشت. ذخائر ارز وطلای خزانه‌داری انگلیس رو بافزایش بود وآینده امیدبخش بنظر میرسید.

ولی بودجه ۱۹۵۸ مسئله‌ای بود که تمام این دورنما را تیره وتار میکرد تورنیکرافت در تعقیب سیاست اقتصادی، مالی، سخت خود خواهان صرفه‌جوئی در مخارج دولتی بود ولی نخست وزیر ووزراء تا آن حد صرفه‌جوئی را نمیتوانستند تحمل کنند. مخارج روز افزون دولت مستلزم اعتبارات اضافی بود که تورنیکرافت از بیم تورم با آن موافقت نداشت در نتیجه تورنیکرافت همان کاری را کرد که سابقا فلیکس گایار در کابینه موتوری، وزرا را بآن تهدید کرده بود، یعنی کناره گیری.

با اینهمه در ظاهر، مورد اختلاف چندان مهم جلوه نمیکند ملك میلان تقاضای یك درصد اضافه بودجه را دارد و بنظر نمیرسد که هیچ تغییری در سیاست کلی مالی و اقتصادی مورد توجه دولت باشد، ظاهرا تورنیکرافت بخاطر دفاع از اصول مورد نظر خود چنین فداکاری شخصی تن در داده است وی مردسیاسی قابل ملاحظه‌ای است وامیدهای زیاد به فعالیت آینده او میرفت.

با آنکه تورنیکرافت نخواسته است توضیحات زیاد در اطراف استعفای خود بدهد، زیرا موجب ناراحتی و دردسر همکارانش خواهد شد، این ناراحتی پیدا شده و کاملا محسوس است، دولت مکمیلان بیش از گذشته متزلزل است واز اطراف نغمه تجدید انتخابات بگوش میرسد.

موعد انتخابات آینده انگلستان سال ۱۹۶۰ است ونخست وزیر مرکدا اعلام داشته که در نظر ندارد این موعد را بجلو اندازد.

مکمیلان امیدوار است که طی دو سال فرصت آینده زمینه را تغییر خواهد داد وی حسابگر ومازیکن زیر دستی است و ورقهایش را با مطالعه بزمین میزند ولی ظاهرا زمان ضرر را وکار میکند.

در افکار عمومی انگلیس تمایل طرفکارگران محسوس است انتخابات فرع عمومی حاضر ومحافظه کاران پایان میباید وحوادثی از قبیل بحران سوئز استعفای ایدن وسالیسبری واخیرا تورنیکرافت بحیثیت حزب محافظه کار لطمه‌های سخت وارد کرده است.

مکمیلان طی این دو سال باید کوشش های فوق بشری بکار برد و حوادث خارق‌العاده بکمك او بیاید تا بتواند انتخابات ۱۹۶۰ را ببرد.

بدتر از همه استعفای وزیر دارائی مصادف با مسافرت نخست وزیر شده است ملك میلان در نظر داشت طی مسافرت ۳۹ روزه خود به کشور های مشترك‌المنافع از پاکستان گرفته تا کانادا، پشتیبانی آنها را جلب کند. وی از سفر طولانی ۵۰ هزار کیلومتری خود انتظارات زیاد داشت وبا این پیش آمد معلوم نیست چه اندازه کامیاب شود.

نقطه نظر اصلی ملك میلان آن بود که موافقت وحمایت دول مشترك‌المنافع را در مورد اقدامات انگلستان در زمینه تفاهم شرق وغرب جلب کند. علاوه بر این درنظر داشت اصولا موقعیت انگلستان را در کشورهای مشترك‌المنافع بهبود بخشد

استعفای وزیر دارائی وبحران کابینهٔ انگلستان این تصور را در ذهن سیاسیون کشور های مشترك‌المنافع بوجود خواهد آورد که ملك میلان بر یك حزب محافظه کار تقسیم شده رهبری میکند ومسلما این امر در نتایج مذاکرات و فعالیت‌های آینده ملك میلان تاثیر خواهد کرد

انگلستان در روابط خود با دو قدرت بزرك جهانی - امریکا وشوروی - وقدرت سومی که در کار تشکیل است - اروپای کوچك - مشکلاتی دارد که حل آن مستلزم حکومت نیرومند وثابتی است. حتی در روابط انگلستان با کشورهای مشترك‌المنافع نیز نقاط اشکال و اختلاف کم نیست وبا آنکه ملك میلان خود در از بزرگترین مدافعین حفظ اتحاد دول مشترك‌المنافع شمار میرود، بنظر میرسد که فاقد قدرت کافی برای حل این مشکلات است


فردا پنجشنبه
صبح از ساعت ۹ تا ۱۲ و نیم و ۳ الی ۸ بعد از ظهر

# جنرال مد

توجه شما را بقیمت و نوع پالتو بارانی زیر جلب مینماید
پالتو بارانی دو آستره. صد در صد آمپرمآبل
محصول کارخانه نینوفلکس آلمان - آستر اول
از نوع بیچاری مخصوص بارانی در تمام دنیا.
آستر دوم از کرك آنقره بازیپ تمام بازشو و
دکمه چرمی آلمانی - دو مدل

آستین رگلان ۲۵۰۰ ریال
آستین گرد ۲۷۵۰ »

فروشگاههای جنرال مد
خیابان سعدی ولاله زار (کوچه برلن)

آ-۳۲۹۵۲ «طوطی»



# کتاب ۱۹۸۴
یا
## اوضاع جهان در بیست و شش سال بعد
بقلم جرج اورول

باترقیات دانش بشری حتما اوضاع جهان باز ندگی امروز فرق بسیار خواهد داشت. باخواندن کتاب ۱۹۸۴ همه از پیر وجوان وخرد وکلان از کلیه مسائل ورموز زندگی وهزاران مطالب دیگر مطلع خواهند شد

مرکز پخش شرکت نسبی اقبال وشرکاء - خیابان شاه آباد
محل فروش: تمام کتابفروشیها وروزنامه فروشهای تهران وشهرستانها.
۱-۲ آ-۳۲۸۶۴



## بلوگا
بارز بیا ومدرن برای صرف تازه‌ترین تست خاویار آماده است
خیابان شاهرضا نزدیك دبیرستان کالج کاشی ۲۴۸
آ-۲۳۰۵۱



## از معان
دل صاحب نظران
در گرو دانش اوست
۱-۲۳۰۸۵



مطب (سرتیپ) دکتر محمد مهرامی
جاده شاه عبدالعظیم خیابان جلال پیرانی در تمام اوقات
۱-۲۳۰۲۵ ۱-۱۰



## سالن زیبائی پایو
آخرین مدلهای آرایش
مورا زیر نظر متخصص
جدید خود بشارت میدهد
خیابان تخت جمشید چهارراه فیشر آباد
آ-۳۲۹۵۶ «طوطی»



STOLLWERCK
شکلات استول ورك آلمان
بهترین شکلات با شهرت جهانی
وارد و در فروشگاه فردوسی وکلیه
مغازه‌های معتبر بفروش میرسد.
۶-۶ آ-۲۳۲۰۲



موسسه مطبوعاتی امیرکبیر
جلد دوم کتاب الاسلوب الحدیث تالیف دکتر محمد خزائلی وسیدعبدالباقی تنکابنی منتشر گردید باخواندن دو مجلد این کتاب میتوان مکالمه عربی را فرا گرفت وتمام قواعد صرف ونحو را بخوبی آموخت
محل فروش موسسه مطبوعاتی امیرکبیر
ناصرخسرو - شاه آباد
۱-۲ آ-۳۲۵۲۴



بیماریهای آمیزشی - مجاری ادرار - سستی جنسی مردان
میدان بهارستان خیابان صفیعلیشاه دکتر یحیی صدری
۲-۱۲ آ-۲۲۱۲۲



## مطب دکتر نیك داد
متخصص چشم وگوش وحلق وبینی از دانشگاه پاریس خیابان شمیران
سه راه تخت جمشید منتقل شد آ-۲۲۹۶۳ ۱-۲



## رادیاتور
چدنی ساخت بلژیك - فولادی ساخت آلمان
برای حرارت مرکزی
فروشگاه شرکت شعله خاور
خیابان فردوسی مقابل کوچه خندان
تلفن ۳۳۷۱۷ آ-۳۲۷۱۲



# ماشینهای جوشکاری
ساخت کارخانجات وستینگهاوس آمریکا
انواع دستگاههای جوش برقی وموتوری
والکترود وکابل و ماسك رسید
شرکت سهامی ایران تکنو خیابان سعدی تلفن ۳۹۵۶۳ و ۳۹۷۰۸


### الموت لاوالدا یبقی ولاولدا

وفات مرحومه مغفوره مخدره ام البنین مطیع والده آقای علی مطیع را که از بانوان نیك سیرت بودند باطلاع اقوام ودوستان میرساند مجلس ختم آن مرحومه عصر پنجشنبه ۱۹ر۱۰ر۳۶ (از ساعت ۳ تا ۵ بعداز ظهر) در مسجد فخر الدوله در دروازه شمیران منعقد است مقتضی است ذوات محترم بحضور خود طلب مغفرت فرمایند مجلس ترحیم زنانه در همان روز وساعت در منزل آنمرحومه در خیابان شاهپور مقابل بوذرجمهری برقرار است.

الاحقر حاج میر اخلیل ذمرة - الاحقر سید محمد رضا تناوش - حاج کاظم طباطبائی - علی استقامت - علی طالب زاده - رضا ملك افضلی آ-۲۳۰۸۷

خانواده‌های مطیع - طالب زاده - استقامت - پارسا تناوش فیکوهی - روشن زاده - گوشه: بانهایت تاسف درگذشت بانو ام البنین (نیم تاج) مطیع را باطلاع کلیه اقوام وآشنایان میرساند مجلس ختم مرحومه روز پنجشنبه ۱۹ر۱۰ر۳۶ از ساعت ۳ تا ۵ بعدازظهر در مسجد فخر الدوله وختم زنانه در همان روز در منزل آن مرحومه منعقد میباشد.
بازماندگان آنمرحومه مصیبت وارد را تسلیت میدهیم آ-۲۳۱۱۳

با کمال تاسف فوت مرحومه بانو ام البنین رئیسی را باطلاع کلیه دوستان وآشنایان میرساند مجلس ختم مرحومه روز پنجشنبه نوزدهم دیماه از ساعت ۲ تا ۴ ونیم بعدازظهر در مسجد مهدوی واقع در گمرك خیابان شیر وخورشید ومجلس زنانه همان روز در منزل آنمرحومه واقع در خیابان استخر مقابل مسجد مهدوی کوچه دانائی منعقد میباشد.
آ-۲۳۱۱۵ علی رئیسی - حسن رئیسی
عموم بازماندگان آنمرحومه تسلیت میدهیم

خانواده‌های مهبد - نبوی - انوار - صدر - شیرین سخن - صمدانی علیمی طباطبائی - حسن تاش - ذوالقدر شجائی - رضوی
با کمال تاسف فوت مرحومه مغفوره بانو معصومه شیخ الاسلامی متعلقه مرحوم مجدالسادات را باستحضار خویشاوندان ودوستان میرساند مجلس ختم مرحومه از ساعت ۳ تا ۵ بعدازظهر روز پنجشنبه ۱۹ر۱۰ر۳۶ در مسجد قائم واقع در چهارراه سیدعلی ومجلس ختم زنانه در همان روز وساعت در منزل جوادرضوی واقع در گذر سقاخانه آئینه کوچه شریف جرجانی کاشی ۲۵ منعقد وبرقرار میباشد
عموم بازماندگان آنمرحومه مصیبت وارد را تسلیت میدهیم آ-۲۳۰۹۵

خانواده‌های نخجوانی ومصطفوی تفرشی ومیرسپاسی
با کمال تاسف درگذشت مرحومه علویه صبیه مرحوم آیت‌الله نخجوانی قدس سره متعلقه حجت‌الاسلام آقای آقاسید رضا تفرشی را باطلاع میرساند مجلس ترحیم آنمرحومه صبح پنجشنبه ۱۹ دی از ساعت ۹ تا ۱۱ در مسجد مهدسخان میدان شاهپور ومجلس زنانه عصر همان روز در منزل شخصی کوچه وزیر نظام منعقد است.
آ-۲۲۹۹۳ ۲-۱۲ حجة سیداحمد غروی نخجوانی - میرسپاسی

بانهایت تاسف وتاثر فوت بانو نیمتاج رحیم بیگلری را باطلاع دوستان وآشنایان میرساند مجلس ختم مرحومه روز پنجشنبه ۱۹ر۱۰ر۳۶ در مسجد سراج الملك خیابان چراغ برق ومجلس زنانه همان روز در منزل آنمرحومه واقع در ناصرخسرو محله عربها منعقد میباشد
حاج اکبر اسمعیلی نیا - محمد وحیدر مضانی - احمد وحیدر مضانی - محمود وحیدر مضانی قاسم وحیدر مضانی عبداله نیاورانی - حصیر رحیم بیگلری - هاشم رحیم بیگلری - ربابه وحیدر مضانی - خانم آغا نیاورانی - زینت بیگلری آ-۲۳۰۷۵
بازماندگان آنمرحومه مصیبت وارد را تسلیت میدهیم.

آگهی‌های ترحیم و تسلیت در صفحه هفدهم

با کمال تاسف فوت مرحوم مغفور آقای حاجی علی اصغر اخوان خوئی را باطلاع دوستان وهمشهریان محترم میرساند مجلس ترحیم مردانه از ساعت ۳ تا ۵ بعداز ظهر روز پنجشنبه ۱۹ دیماه در مسجد ارك منعقد امیدوار است آقایان مومنین باشرکت خود روح آنمرحوم را شادفرمایند.
الاحقر الحاج سیدعلی اصغر الحسینی الخوئی - الاحقر سیدابراهیم العلوی الخوئی - الاحقر سید حمید هاشمی خوئی - الاحقر الحاج سیدعبدالحمید الموسوی الماکوئی الاحقر سیدیعقوب سیدرزاقی

بانهایت تاسف درگذشت شادروان جناب آقای حاج علی اصغر اخوان خوئی را باطلاع دوستان وهمشهریان محترم میرساند مجلس ترحیم مردانه از ساعت ۳ تا ۵ بعداز ظهر روز پنجشنبه ۱۹ دیماه در مسجد ارك و مجلس ترحیم زنانه در همان ساعت در منزل شخصی آنمرحوم واقع در خیابان ژاله کوچه بهنام منعقد میباشد.
نورالدین امامی خوئی - حاجی محمدحسین پارسا اصغر پارسا - حاجی علی فروتن خوئی - صادق فروتن خوئی (شرکت خویلولار) - مختار طسوجی - حاجی سید رضا ضیائی - سیدحبیب هاشمی - حاجی محمدرضا مصطفوی محمد نفرمرتضوی - حاج غلامرضا امیرلك - اکبر زرگری علی زاده خوئی - اسداخوان - مصطفی اخوان آ-۲۳۱۰۹
بعموم بازماندگان آنمرحوم مصیبت وارد را تسلیت میدهیم.

بدینوسیله فوت علامه عزیزمان را باطلاع دوستان وآشنایان میرساند مجلس ختم آنمرحومه روز پنجشنبه ۱۹ دیماه از ساعت ۳ تا ۵ بعداز ظهر در مسجد فخر به اول امیر به منعقد میباشد
حسن وطنخواه - حسین وطنخواه - یوسف وطنخواه
بازماندگان آنمرحومه تسلیت میدهیم آ-۲۳۱۲۵

بمناسبت چهلمین روز فوت بانو ظریفه طرفه مجلس یادبودی روز جمعه ۲۰ دی از ساعت ۳ تا ۵ بعداز ظهر در منزل آقای سیدمحمد کاظم طرفه واقع در خیابان شاه آباد کوچه کبه (حمام وزیر) برپا است آ-۳۳۰۰۰

شهرری
با کمال تاسف وتاثر درگذشت مرحوم مغفور آقای سید جواد شهربانوئی تولیت آستان بر شهربانو را بعموم بازماندگان آنمرحوم بخصوص بدست عزیزمان آقای سیدمصطفی شهربانو متصدی بخش تعمیر خانه کارخانه تسلیت گفته ضمنا جهت شادی روح آنمرحوم مجلس ترحیم از طرف کارکنان کارخانه از ساعت ۲ الی ۵ بعداز ظهر روز ۵ شنبه ۱۹ر۱۰ر۳۶ در کشك خانه آستانه مقدسه حضرت عبدالعظیم علیه‌السلام برقرار است
آ-۳۲۱۷۲ کارکنان کارخانه گلیسرین وصابون

با کمال تأسف درگذشت شادروان مرحوم صمداله تاتاری نژاد افسر بازنشسته ارتش را باطلاع عموم دوستان وآشنایان میرساند مجلس ترحیم آنمرحوم روز پنجشنبه ۱۹ر۱۰ر۳۶ از ساعت ۳ تا ۵ بعد از ظهر در مسجد میثم واقع در خیابان باستان وختم زنانه در همان روز و ساعت در منزل شخصی واقع در خیابان بوستان سعدی کوچه بوری فردست چپ در ب سوم بر پا میباشد
ذبیح اله - محسن - نبی اله - تقی - عزیز - محمد آقا
بازماندگان آنمرحوم مصیبت وارد را تسلیت میدهیم آ-۲۳۰۹۱

بانهایت تاسف فوت ناگهانی فرزند خود سیدحسن احمدی کاشانی که در اثر سانحه اتومبیل در اهواز درگذشته باستحضار فامیل محترم ودوستان آنمرحوم وهمکاران دانشگاهی خود میرساند مجلس ترحیم مردانه از ساعت ۲ تا ۵ بعد از ظهر روز پنجشنبه ۱۹ر۱۰ر۳۶ در خیابان ری میدان شاه مسجد حاج ابوالفتح وختم زنانه در منزل واقع در خیابان ری میدان شاه کوچه پیش نماز کاشی ۲۲ برقرار میباشد
آ-۲۳۰۷۷ سیدعزیز احمدی کاشانی - حسابدار دانشگاه
بعموم بازماندگان آنمرحوم مصیبت وارد را تسلیت میدهیم.

### تشکر و امتنان

بدینوسیله از همکار محترم جناب آقای دکتر رضا پاکه دختر انجانب پروانه علامه را از مرگ حتمی نجات داده‌اند کمال تشکر را مینمایند.
رئیس بهداری شهسوار - دکتر علامه
آ-۲۳۰۶۹

### تشکر و اعتذار

بدینوسیله مراتب سپاسگزاری خودمان را از ذوات محترم وسروران گرامی که در مراسم تشییع وختم وشب هفت مرحوم استاد ابوالحسن صبا با حضور خود موجبات تسلی خاطر بازماندگان وفامیل صبا را فراهم نموده‌اند یا بوسیله نامه وتلگرافات ورونامه ومجله اظهار همدردی فرموده‌اند تقدیم داشته وچنانچه بواسطه تالمات روحی درشرفیابی باعرض جواب تاخیری گردد امیدعفو داریم
خانواده‌های: صبا. اسفندیاری. میرولی. رهنما. امیر مکری. گلشائیان - رئیسی. نبوی - مختار. معصومی مردان. صفائی. امامی آ-۲۳۱۰۱

از کلیه ذوات محترمیکه باشرکت در مراسم تدفین وحضور در مجالس ترحیم مرحومه بانو صدرت اسکندری ویا تلگرافا وکتبا موجبات تسلی خاطر غمدیده بازماندگان آنمرحومه را فراهم فرموده‌اند سپاسگزاریم چنانچه توفیق بازدید وزیارت حضوری دست نداد امید بخشایش دارم.
خانواده‌های اسکندری. ایزدی. محب آبادی. کاتوزیان غفاری بهرامی - اسدی آذر یزدانی آ-۲۳۰۹۷

### تشکر واعتذار

ازدوستان وخویشان که حضورا وکتبا وتلگرافا در مراسم تشییع جنازه وختم شب هفت مرحوم مغفور یوسف عابدینی اسمعیل زاده اظهار همدردی نموده‌اند بدینوسیله تشکرات خود را تقدیم مینمائیم وچنانچه بواسطه تالمات روحی قصوری در شرفیابی روی داده امیدعفو داریم
خانواده اسمعیل زاده آ-۲۳۰۸۳

از ذوات محترم وسروران گرامی که در مراسم تشییع جنازه وختم مرحوم آقای (حاج محمدحسن طائفی) در همدان وآبادان وتهران شرکت نموده کتبا وتلگرافا ابراز همدردی فرموده‌اند سپاسگزاری نموده چنانچه بواسطه تالمات روحی درشرفیابی وپاسخ تلگرافات تسلیت تاخیری گردد امیدعفو داریم
آ-۳۲۹۶۸ آبادان - غلامعلی طائفی

### عرض تشکر واعتذار

ازدوستان وذوات محترمیکه درواقعه درگذشت برادر وپدر عزیزمان شادروان حاج هارون کهنیم بزرگ خاندان کهنیم - حضورا وکتبا ابراز همدردی فرموده‌اند صمیمانه سپاسگزاری مینمائیم وچنانچه بعلت تالمات روحی نتوانستیم مراتب تشکر خود را حضورا تقدیم نمائیم پوزش طلبیده وبقای عمر وسعادت عموم را از خداوند متعال خواهانیم.
حاجی آقاجان کهنیم - اسحق وطوبی کهنیم - ابراهیم ودرخشنده کهنیم - حشمت و یحیی قاطان - توران وعزیز کهنیم - ایران ومهدی کهنیم (کوه نور) وتمام بستگان وفامیل کهنیم آ-۳۳۰۵۶

# پرتاب موشك حامل انسان به‌فضا تكذیب شد

## خبرگزاری تاس گفت معلوم نیست خبرگزاریهای غربی از کجا خبر مزبور را بدست آورده‌اند
## شورویها خیال ندارند انسانی را به‌فضا بفرستند زیرا ۲۷۵ سك تعلیم یافته دارند

واشنگتن- بطوریکه رادیوی شوروی بمردم اینکشور اطلاع داده خبر مربوط بارسال یك موشك حامل انسان بفضا صحت ندارد. این خبر که از رادیوهای ساحل غربی امریکا شنید شده در برنامه‌های داخلی رادیوی شوروی بخش گردیده است نکته جالب توجه اینستکه رادیو مسکو در برنامه داخلی اطلاع داده که هیچ موشکی بفضای کیهانی فرستاده نشده و دلیلی موجود نیست که شوروی‌ها ۳۰۰ کیلومتر ارتفاع را جزء فضای کیهانی شمار آورند. از قرار معلوم روز یکشنبه گذشته یك داستان افسانه‌ای درباره ارسال موشك حامل انسان بفضا از رادیوی مسکو پخش گردیده و بطور ساختگی بین شخصی کمسر نشین موشك است و افراد روی زمین رابطه رادیوئی برقرار شده و روز دوشنبه گذشته شایعات مربوط به پرتاب این موشك بفضا قوت گرفته است

### بی اطلاعی

مسکو- کمیته روابط فرهنگی شوروی با کشورهای خارجی اعلام کرد که هیچگونه اطلاعی درباره پرتاب موشك تازه در شوروی ندارد.

کمیته روابط فرهنگی شوروی با کشور های خارجی تنها مرجعی است که بوسیله آن میتوان با دانشمندان اینکشور مربوط گردید و از آنها اطلاعاتی راجع بآزمایشهای علمی که در شوروی صورت میگیرد کسب کرد.

مطلعین غربی در مسکو اظهار کردند که اگر واقعاً آزمایش پرتاب موشك حامل انسان در شوروی صورت گرفته باشد این امر از طرف تاس خبرگزاری رسمی شوروی باطلاع همه خواهد رسید و یا در روزنامه پراودا ارگان حزب کمونیست شوروی چاپ خواهد شد و بعداً سخنگوی آکادمی علوم شوروی آنرا در یك کنفرانس مطبوعاتی مطرح خواهد ساخت. «رویتر»

### تکذیب

لندن- دیروز خبرگزاری رسمی روسیه شوروی موسوم بتاس درباره پرتاب موشك حامل انسان بفضا از طرف دانشمندان روسی اظهار بی اطلاعی کرد.

رادیو مسکو اعلام کرده مدیر خبرگزاری مزبور گفته است که فهم اینموضوع که از چه منبعی خبرگزاری های غربی خبر مورد بحث را بدست آورده‌اند مشکل است:

گزارشهای تائید نشده و اصله از مسکو مشعر بود که دانشمندان روسی یك موشك حامل انسان در ارتفاع ۳۰۰ کیلومتری بفضا پرتاب کرده و سپس شخص در موشك صحیح و سالم با چتر نجات بزمین مراجعت کرده است.

وزارت خارجه روسیه شوروی کمیته دولتی روابط فرهنگی شوروی با کشورهای بیگانه سخنگوی آکادمی علوم شوروی هم کوردر باره پرتاب موشك حامل انسان بفضا اظهار بی اطلاعی کردند (آسوشیتد پرس)

### سك بجای انسان

لندن- سفارت شوروی در لندن رسما بجمعیت «دوستداران حیوانات» در انگلیس اطلاع داده است که دولت شوروی بهیچوجه در نظر ندارد انسانی را باموشك بفضا بفرستد زیرا هنوز آمادگی برای اینکار پیدا نکرده است.

این اعلام باطلاع دبیر کل جمعیت حمایت از حقوق بشر در ژنو نیز رسید و وی اعلام داشته است که اعلامیه از طرف سوربن دبیر اول سفارت صادر گردیده است.

در این اعلامیه وی خاطر نشان ساخته که هنوز دولت شوروی ۲۷۵ سك تعلیم دیده در اختیار دارد که در آزمایشهای فضائی از آن‌ها استفاده خواهد شد. (رویتر)

یك مجله امریکائی مینویسد:

# هواپیماهای امریکائی مرتباً از شوروی نقشه برمیدارند

## باوجود حملات مداوم شکاریهای شوروی به بمب افکن‌های امریکائی عمل نقشه برداری از شوروی به‌سهولت ادامه دارد

واشنگتن - مجله «موشکها و راکت‌ها» مینویسد باوجود حملات جنگنده‌های شوروی بمب افکن های فرماندهی استراتژیکی نیروی هوائی امریکا مرتباً بمنظور نقشه برداری از روی خاك آن کشور پرواز میکنند.

نیروی هوائی و وزارت خارجه در این مورد توضیحی نمیدهند.

مجله مزبور سپس مینویسد: این پروازها نشان میدهد که امریکا قدرت انتقامی بسیار زیادی در برابر شوروی دارد.

هواپیمای بمب افکن امریکائی مرتباً از فراز خاك شوروی پرواز میکنند و با وجود اینکه جنگنده‌های جدید شوروی حملاتی بآنها انجام میدهند معهذا کاری از پیش نمی برد.

هنوز شورویها باموشك به بمب افکن های امریکا حمله نکرده‌اند و این مطلب نشان میدهد که هنوز موشك ضد هواپیمای آماده بکار ندارند و یا نمی خواهند آنرا بکار برند.

بهر حال هیئت‌های نقشه برداری امریکا موفقیت مرتبا مشغول عکس برداری و تهیه نقشه از مناطق شوروی هستند و تاکنون زیانی متوجه آن‌ها نشده است.

این وضع نشان میدهد در صورت وقوع حادثه‌ای بمب افکن‌ها میتوانند خیلی اوج بگیرند و خسارات و تلفات زیادی به شوروی وارد آورند خود کرملین هم از این موضوع اطلاع دارد.

## درهم شکنندگان شورش

درعکس فوق روز اول ژانویه مارکوس پرز خیمنز رئیس جمهور ونزوئلا درحالیکه خبر شورش نظامی در پایگاه هوائی ماراکای را اعلام میکند دیده میشود. اطرافیان او افسران ارتش ونزوئلا میباشند روز بعد رئیس جمهور طی یك پیام رادیوئی اعلام کرد که شورش را باحد اقل تلفات فرو نشانیده است.

## ونزوئلا آرام نیست

کاراکاس- کشایش مجدد دانشگاه ها و مدارس ونزوئلا که قرار بود امروز صورت گیرد بار دیگر بنابدستور وزارت فرهنگ تا ۲۶ دیماه بتاخیر افتاد

وزارت فرهنگ وضع ونزوئلا را هنوز آرام تشخیص نداده است.

# دو دستگی شدید در حزب محافظه کار

## پس از استعفای تورنیکرافت نرخ لیره در بازار لندن تنزل کرد. بحران عمیقی در حکومت انگلستان پیدا شده است

لندن- پس از استعفای تورنی کرافت اکثر روسای حزب محافظه کار و نمایندگان این حزب در مجلس عوام شروع باظهار نظر کرده و غالبا عمل تورنی کرافت و دو نفر معاونینش را مورد حمله و انتقاد قرار داده‌اند در بین آنها تعداد موافق نیز قابل توجه است و این امر میرساند که دودستگی مهمی در حزب محافظه کار ایجاد شده است. (رویتر)

### تنزل لیره

لندن- پس از استعفای تورنیکرافت و دو وزیر دیگر بحران شدیدی در حزب محافظه کار و محافل مالی و سیاسی بوجود آمده است. این استعفای غیر مترقبه در بازار لندن نیز اثر نامطلوبی داشت: نرخ استرلینك تنزل کرده و بازار معاملات فلج شده است.

### ضربه به لیره

پاریس- استعفای ناگهانی تورنی کرافت در محافل پاریس تعجب فراوان تلقی شده و روزنامه‌های این شهر آنرا یك بحران پیش بینی نشده نامیده‌اند.

محافل مالی آلمان غربی این استعفا را بمنزله ضربه‌ای به تثبیت وضع استرلینك تلقی کرده‌اند اما تاثیر این استعفا در بازار بین المللی پول ناچیز بوده است و در اغلب مراکز مالی جهان این استعفا فقط موجب شده که تنزل مختصری در قیمت لیره روی دهد.

مطبوعات فرانسه عموما نوشته‌اند که این استعفا حاکی از یك بحران عمیق و دامنه‌دار سیاسی در کابینه انگلستان می باشد لوموند می نویسد علیرغم اختلافی که بین تورنی کرافت و مکمیلان پیش آمده باید دانست که وزیر دارائی اسبق از پشتیبانی کامل بانکهای لندن و محافل مالی و اقتصادی برخوردار است و فرانس سوار خاطر نشان میسازد که این استعفا برای حیثیت حزب محافظه کار، گران تمام می شود

روزنامه‌های امریکا عموما صفحات اول خود را باستعفای تورنی کرافت تخصیص داده‌اند (رویتر)

# بن گوریون رای اعتماد گرفت

اورشلیم - شب گذشته «کنشت» (پارلمان اسرائیل) با اکثریت ۷۶ رای موافق در برابر ۳۳ رای مخالف به بن گوریون رای اعتماد داد.

وی هنگام نطق خود اظهار داشت در نظر دارد قانونی بگذراند تا کسانی که اسرار دولتی را فاش میکنند و جرایدی که آنرا منتشر میسازند مورد تعقیب قرار گیرند.

هنگام اخذ رای اعتماد ماکوف شازان رهبر حزب دست چپ «مایام» اظهار داشت که حزب وی باشرکت اسرائیل در هر گونه اتحادیه نظامی در جهان بخصوص در بلوکهائی که آلمان غربی نیز عضویت داشته باشد مخالفت خواهد کرد.

«کی مال آلون» رهبر حزب «آچمادوت حاودا» نیز گفت مسئله ایجاد رابطه با کشور آلمان غربی با توجه بوضعیکه نازیها در قبال یهودیان اتخاذ کرده بودند بسیار دقیق و حساس میباشد. (رویتر)

# از فردا در سینماهای رکس و کریستال

★★★★★★★★★★★★★★★★★★★★★★★★★★

**بزرگترین و مهیبجترین داستان پلیسی و جنائی که بنابر تائید معروفترین روزنامه‌ها و منقدین سینمائی جهان با آنکه نزدیك به ۲۰ سال از طبع آن میگذرد هنوز کسی نتوانسته است نظیر آنرا روی صفحه کاغذ بیاورد و کمپانی معظم برادران وارنر تحت کارگردانی «استورت هیسلر» رژیسور معروف افتخار دارد که باشرکت چند هنرپیشه بزرك پراضطراب ترین اثر سینمائی را از روی این داستان تهیه کرده وحوادث خارق‌العاده آن را باحفظ هیجان واقعی رمان روی پرده جادوگر سینماسکوپ کشانده است**

# هزار بار مردم

باشتراك: جاك پالانس - شلی وینترز - اوری نلسون

رنگی **سینماسکوپ** رنگی

شروع: در سینما رکس ۱۰ صبح. ۲. ۴ و ربع. ۶ و نیم. ۸ و سه ربع بعد از ظهر
در سینما کریستال یك و نیم. ۳ و سه ربع. ۶. ۸ و ربع بعد از ظهر

آ-۳۲۹۶۰ «طوطی»

مارك قابل اطمینان

رنك سنتتیك

شرکت رنك سازی ایران

در و پنجره ساختمانهای زیبای شمارا در برابر برف و باران حفاظت کرده زیبائی و درخشندگی آنهارا بیمه مینماید

فروش در کلیهٔ رنگفروشیهای تهران و شهرستانها

۱۰-۴ آ-۳۱۴۹۰ «طوطی»

از این به بعد برای تهیه غذا و خوراك آشپزخانه پس از صرف هر وعده غذا و همچنین حمام و روشوئی موزائیك. درب پنجره و سایر لوازم زحمت نباشید زیرا با پودر جدید پرکف و معطر اکو چربی و چرك آسان‌تر و زودتر از بین میرود.

بین امروز یك بسته مجانی

کلیه اختیار کلیه بنیات و خواربار فروشی‌ها که اشتهار شده کرفته اثرات معجزه آسای اکو مشاهده فرمایید

۴-۳ آ-۳۲۰۹۳


# اخراج چهار عضو کنگره ملی چین

## مادران امریکائی برای دیدار پسران زندانی خود به چین رفتند

هنك کنك- دیروز خبرگزاری رسمی چین کمونیست اطلاع داد که چهار نفر دیگر بجرم اینکه تمایلات غربی دارند از کنگره ملی آنکشور اخراج گردیده‌اند (اسوشیتدپرس)

هنك کنك- چین کمونیست از قبول گذرنامه های سه زن امریکائی که برای دیدار فرزندان زندانی خود در چین کمونیست آنکشور مسافرت کرده بودند خودداری نمود و بآنان اطلاع داد نمیتواند گذرنامه‌های امریکائی آنان را بپذیرد ولی از آنجا که آنها تقصیری ندارند و از راه دور بامید آمده‌اند باروادید مخصوص که در صفحات جداگانه نوشته شد بآنها اجازه داد داخل خاك چین شوند. (اسوشیتدپرس)

# مصر خواهان بهبود روابط با انگلیس است

قاهره- جرج براون نماینده حزب کارگر در مجلس عوام انگلیس امروز پس از ملاقات با عبدالناصر گفت که رئیس جمهور علاقه و اضحی نسبت بتجدید سریع روابط انگلیس و مصر نشان داده است

جرج براون در سر اسر خاور میانه بگردش پرداخته و هدف او درك حقایق صلح اوضاع این منطقه است. وی گفت عبدالناصر علاقمند به ادامه مذاکرات مالی دو کشور بنظر میرسد.

براون در مصر با دو نفر از اتباع انگلیسی که در این کشور زندانی هستند ملاقات کرده است و آنها بوی اطلاع داده‌اند که وضع کاملا راحتی دارند و هدایای عید خود را نیز دریافت داشته‌اند

وی همچنین با سرهنك علی صبری مشاور مخصوص رئیس جمهور ملاقات کرده و امروز عازم بیروت گردیده است (رویتر)

## مکمیلان وارد دهلی شد

دهلی نو- هارولد مك میلان امروز وارد دهلی شد. وی اولین نخست وزیر انگلیس است که در زمان تصدی دولت بخاك هند مسافرت میکند. وی در طول مدت توقف چهار روزه خود در دهلی با نهرو نخست وزیر هند ملاقات خواهد کرد و با توجه بمنطقی که اخیرا در مورد انعقاد قرارداد عدم تجاوز با شوروی ایراد کرده و مسئله تشکیل کنفرانس سران کشورهای بزرك محافل مختلف برای این مذاکرات اهمیت فوق العاده قائلند.

روز گذشته دکتر سوکارنو رئیس جمهور اندونزی نیز وارد هند گردید و با آنکه هنوز هیچ ترتیبی برای ملاقات او با نخست وزیر انگلستان داده نشده منابع مطلع وقوع چنین ملاقاتی را بعید نمیدانند (رویتر)

# سوریه به کمپانیهای نفتی اطمینان میدهد

دمشق- وزیر دارائی سوریه گفته است که کمپانیهای نفت و ملل عرب نباید نسبت بلوله‌های نفتی که از سوریه میگذرد نگران باشند نماینده سوریه هفته گذشته در کنفرانس قاهره گفت که شرکتهای نفت را باید ملی کرد وزیر دارائی سوریه اظهار داشت که این عقیده و نظریه رئیس هیئت مزبور بوده جنبه رسمی ندارد و نظریه حکومت سوریه چنین نیست.

# آیزنهاور آماده مبارزه کمك های خارجی

## امریکا نقشه‌های وسعی برای مقابله باحمله اقتصادی شوروی طرح کرده است ـ پیشنهاد صندوق مشترك ایتالیاپذیرفته‌میشود

واشنگتن ـ مقرار اطلاع پرزیدنت ایزنهاور درنظر دارد از یك جانستون را بسمت معاون مخصوص کاخ سفید درامور کمکهای خارجی منصوب نماید تااز برنامه ۳ میلیارد و نهصدوچهل میلیون دلار کمکهای خارجی مورد پیشنهاددولت ایزنهاور پشتیبانی نماید.

جانستون ماموریت خواهد داشت یك مبارزه وسیع تبلیغاتی برای لزوم کمکهای خارجی راشروع نماید وشرح دهد که کمکهای خارجی بهمان اندازه امور نظامی اهمیت دارد:

برنامه کمکهای خارجی دولت ایزنهاور برای مقابله با برنامه کمکهای اقتصادی شوروی طرح شده است.

ظرف دوسال و نیم گذشته شوروی معادل دومیلیارد دلار کمکهای اقتصادی و نظامی داده است.

### تغییرات

دولت ایزنهاور برای مقابله باحمله اقتصادی شوروی این تغییرات را در سیاست فعلی خود مورد ملاحظه قرار داده است.

۱ـ کاستن سود کمکهای طویل المدت بکشورهای خارجی ـ میزان سود فعلی کمکهای امریکا ۴ درصد است درحالی که شوروی حتی میزان آنرا تا ۲٫۵ درصد برای مدت ۲۰ سال پائین آورده است.

۲ ـ پیوستن صندوق مشترك چند کشور غربی که پیشنهاد تاسیس آن داده شده است.

بدینوسیله کمك اقتصادی بکشورهای خاورمیانه افزایش خواهد یافت پیشنهاد تشکیل این صندوق مشترك توسط وزیر خارجه ایتالیا صورت گرفته است.

۳ـ افزایش تعداد متخصصین کمکهای خارجی برای اعزام بکشورهای خارج و تربیت افراد داخل خود کشورها ودعوت ازافراد مطلع کشورهای دوست ومتحد امریکا که همه با یکدیگر همکاری نمایند وبرنامه کمکها را مرحله اجرا در آورند

۴ ـ درخواست از کنگره برای تصویب قانونی که بموجب آن یك سازمان دائمی برای متخصصین کمکهای خارجی تشکیل گردد «اسوشیتدپرس»

# یك هواپیمای جت آمریکائی

## در خاك آلبانی مجبور به‌فرود آمدن شد

من ـ رادیو تیرانا دربرنامه زبان آلمانی خود اعلام داشت که یك هواپیمای جت آمریکائی که از فراز شهرهای اینکشور درمرزهای یوگسلاو آلبانی پرواز میکرده مجبور بفرود آمدن گردیده است. از خلبان آن که یك سرگرد آمریکائی است تحقیقات ادامه دارد.

### همان هواپیما

واشنگتن ـ نیروی هوائی آمریکا شب گذشته اعلام داشت هواپیمای جتی که از تاریخ ۲۳ دسامبر سال گذشته مفقود شده امکان دارد همان هواپیمائی باشد که دولت آلبانی اعلام داشته آنرا مجبور به فرود آمدن ساخته است این هواپیما در تاریخ فوق از فرانسه عازم نایل گردیده بود و سرگرد هوارد خلبان آن رسماً اعلام داشته که راه خود را گم کرده است.

وزارت امور خارجه آمریکا از هرگونه تفسیر فوری در اطراف این موضوع خودداری کرده است اما مقامات رسمی عقیده دارند که تقریباً بطور قطع میتوان گفت که این هواپیما همان جت تعلیماتی بزرگ آمریکائی است.

دولت آمریکا درحال حاضر با آلبانی روابط سیاسی ندارد وامکان دارد تعقیب قضیه بکشور دیگری مثلا فرانسه محول شود. (رویتر)

# دالس درزیر آتش دموکراتها قرار گرفته

## افتتاح دوره اجلاسیه کنگره امریکا بامشاجرات وحملات شدیدی بر ضد دالس توام خواهد بود ـ آیزنهاور باردیگر دالس را بهترین وزیر خارجه امریکا نامید

واشنگتن ـ اوضاع واحوال نشان می دهد که افتتاح دوره اجلاسیه اخیر کنگره امریکا بامشاجرات شدیدی توام بوده و این دوره اجلاسیه از بحرانی ترین دوره‌های کنگره امریکا خواهد بود.

درچنین محیطی جان فاستر دالس روز بر امور خارجه ناگزیر است در برابر سیاری از کمیته‌های فرعی کنگره حاضر شده به تشریح وبدفاع از سیاست دولت بپردازد.

باید دانست که دالس بخصوص در میان دموکراتها مخالفین سرسختی دارد که از این جهات حداکثر استفاده را کرده و درنظر دارند روز برامور خارجه را سختی بکوبند زیرا عدم مقبولیت عمومی دالس بقول والتر لیپمن به حدود افسانه‌ای رسیده است از نظر بسیاری از مفسرین دالس مسئول مستقیم سیاست خشن وانعطاف ناپذیر امریکا در برابر شوروی ودنیای کمونیسم شناخته میشود درمورد مسئله خلع سلاح نیز علت خشکی سیاست امریکا را رویه دالس میدانند ومعتقدند این رویه بن بست کنونی را درموضوع فوق بوجود آورده است.

عده‌ای از محافل سیاسی پیش بینی میکنند که این وضع منجر باستعفای دالس خواهد گردید اما منابع مطلع عقیده دارند که اخیرا آیزنهاور مجددا دالس را باقاعده رسمت خویش مطمئن ساخته است.

خبرنگار روزنامه سن لوئیز پست مینویسد درجلسه‌ای که روز دوشنبه با حضور دالس و آیزنهاور تشکیل شده بود وزیر امور خارجه صریحا اظهار داشته است چنانچه انتقاداتی که بمن میشود وارد باشد من حاضرم که پست خود را ترك کنم «آیزنهاور» بار دیگر تاکید کرده است که دالس بهترین وزیر خارجه‌ای است که تاکنون تاریخ امریکا بخود دیده است.

# حاکم مطلق رومانی کیست؟

لندن ـ دیروز رادیو مسکو گفت که پترو گروزا رئیس جمهوری رومانی درسن ۷۲ سالگی بدرود حیات گفت. گروزا درسال ۱۹۵۶ دوبار دوچار سکته قلبی شد.

وی از سال ۱۹۴۲ چندان درفعالیت‌های سیاسی آنکشور شرکت نمیکرد. اینك حاکم مطلق درروماني شخصی است بنام گیورگی گیورگیو اچ که دبیر اول حزب کمونیست آنکشور است.

بعداز اینکه سربازان ارتش سرخ شوروی وارد رومانی شدند. گروزا وارد صحنه سیاسی رومانی گردید سپس آنده رشینسکی روانه رومانی شد تا بحزب کمونیست آنکشور سروسامانی بدهد.

میشل پادشاه رومانی گروزا را به نخست وزیری آنکشور منصوب کرد. دوسال بعد گروزا مشل را مجبور کرد تا از تاج وتخت سلطنت کناره گیری نماید وسپس وی رومانی را بعنوان جمهوری توده‌ای اعلام کرد.

(آسوشیتدپرس)

# بودجه سال آینده امریکا آماده شد

## آیزنهاور ۷۴ میلیون دلار از کنگره درخواست میکند ـ ۱۲۶۰ میلیون دلار صرف ساختن موشکها خواهد شد

واشنگتن ـ نخستین جلسه کنگره آمریکا پس از تعطیلات عید میلاد مسیح دیشب تشکیل شد.

عصر دیروز گروهی از رهبران کنگره با پرزیدنت ایزنهاور ملاقات و مذاکره کردند. پاره‌ای از نمایندگان جمهوری‌خواه کنگره خود را آماده حمله بدولت ایزنهاور کرده‌اند سناتور جرج ـ ایکسن جمهوریخواه گفت کنگره توجه زیادی به توصیه‌های دولت ایزنهاور در زمینه بودجه نخواهد کرد.

دموکراتها نیز بیش از همه درمسئله ماه مصنوعی شوروی دولت ایزنهاور را مورد انتقاد قرار خواهند داد.

بطور کلی دموکراتها خود را برای یك مبارزه جدی با دولت ایزنهاور آماده کرده‌اند

### ۷۴ میلیارد

واشنگتن ـ پرزیدنت ایزنهاور دیروز به کمیته قانونگذاری حزب جمهوریخواه اطلاع داد که وی درنظر دارد یك بودجه ۷۴ میلیارد دلاری برای مقابله باخطر کمونیسم تسلیم کنگره نماید

ویلیام تولند رهبر حزب جمهوریخواه مجلس سنا خبرنگاران گفت پرزیدنت اطمینان دارد امسال از نظر امور اقتصادی ازسال قبل بهتر خواهد بود (اسوشیتدپرس)

### برای موشك سازی

واشنگتن روز گذشته پرزیدنت ایزنهاور درجلسه کنگره آمریکا درخواست کرد بودجه‌ای معادل یك میلیارد و دوست وشصت میلیون دلار برای امور موشك سازی وامور دفاعی هوائی تخصیص داده شود

بودجه یك میلیارد و دوست وشصت میلیون سال قبل بیش بینی میکرد (آسوشیتدپرس)

دلاری برای مقاصد زیر است.

۱ـ برای توسعه وتسریع ساختمان شبکه‌های دفاعی واعلام خطر برای فرماندهی استراتژیکی نیروی هوائی

۲ـ برای توسعه وتکمیل موشکهای بالیستیك دور پرواز وساختمان پایگاه‌های موشك بالیستیك ـ بودجه درخواستی امسال تقریبا یك میلیارد دلار بیش از مبلغی است که پرزیدنت ایزنهاور

# حملات فرانسویها بمراکش

رباط ـ وزیر امور خارجه مراکش امروز اظهار داشت که بمناسبت حملاتی که نیروهای فرانسوی بمرزهای مراکش میکنند شدیدا بدولت این کشور اعتراض کرده است در این اعتراض وزارت امور خارجه مراکش اعلام داشته است که این حملات منجر به کشته شدن عده زیادی از اتباع مراکش گردیده است

# کشتی اتمی ژاپن

توکیو ـ دوکارخانه کشتی سازی در ژاپن اعلام کردند که در بهار آینده شروع بساختن دو کشتی اتمی خواهند کرد. هر یك از این کشتی ها بظرفیت هشتاد هزار تن خواهد بود.

(رویتر)

# بازداشت دبیر کل حزب کمونیست عراق

بغداد ـ پلیس بغداد دیشب عبداللطیف حاجی علی حیدر دبیر کل حزب کمونیست عراق را دستگیر کرد وی درسال ۱۹۴۹ از ملیت عراق اخراج و بخارج از کشور تبعید شده بود ولی اخیرا بطور قاچاق بعراق برگشته است.

سه تن دیگر بهمراهی نامبرده بازداشت شده‌اند

# برتری یا عقب ماندگی امریکا

نیویورك ـ اورل هاریمن فرماندار نیویورك درپیام سالیانه خود بمجلس قانونگذاری ایالت نیویورك گفت که امریکا باید ملیونها دلار خرج کند تا بتواند درعصر فضا تفوق خود را حفظ کند.

وی از مجلس درخواست کرده که برای پیشرفت امور تعلیم و تربیتی و علمی بودجه معتنابهی درنظر بگیرد و خاطر نشان ساخت که امریکا از شوروی بطور روشن درمورد مسائل موشکی عقب تر میباشد

جیمز کیلیان مشاور فنی ایزنهاور ضمن سخنرانی خود یادآور شده است که پرتاب قمر مصنوعی دلیل تفوق شوروی‌ها در مسائل تکنیکی نیست ومابرآنها برتری مطلقی داریم (رویتر)

# آمریکای لاتین، هدف حمله اقتصادی شوروی

## شوروی به‌برزیل پیشنهاد تحویل نفت مصرفی آن کشور ووسائل حفاری و پالایشگاه کرده است ـ بازرگانی شوروی وامریکای لاتین افزایش مییابد

واشنگتن محافل مطلع اظهار عقیده میکنند که سیاست حمله اقتصادی شوروی پس از پرتاب اسپوتنیك‌ها در کشورهای امریکای لاتین ظاهرا موفقیت هائی کسب کرده است.

شوروی مدتهاست در کشور های امریکای لاتین منافعی دارد لیکن کوشش آنکشور برای برقراری روابط سیاسی و اقتصادی درماههای اخیر افزون گشته است.

یکی از هدف‌های اصلی شوروی برای برقراری روابط سیاسی وتجارتی کشور برزیل است که ۶۲ میلیون نفر جمعیت دارد و یك حزب کمونیست مخفی مقتدر در آن فعالیت میکند. شوروی‌ها پیشنهاد کرده‌اند نفت مصرفی برزیل وهمچنین پالایشگاه وآلات حفاری را به برزیل تحویل دهند. آرژانتین، اوروگوئه و مکزیك تنها کشورهای امریکای لاتین هستند که با شوروی روابط سیاسی دارند ولی شوروی در بقیه کشورها فقط هیئت های تجارتی دارد.

### تحولات ماههای اخیر

ناظرین میگویند تحولات زیر درماه‌های اخیر رو نداده است:

۱ـ آرژانتین قصد دارد بزودی هیئت هائی روانه شوروی، لهستان، چکوسلواکی وآلمان شرقی نماید تا وسائل وماشین آلات صنایع سنگین برای آن کشور خریداری کند.

۲ـ شایعست که برزیل نیز تحت فشار داخلی برای برقراری مجدد روابط تجاری قصد دارد هیئتی روانه شوروی سازد.

صادرات برزیل بکشورهای پشت پرده آهنین ظرف ششماهه اول سال ۱۹۵۷ به ۳۲ میلیون دلار بالغ گشته درحالیکه کل صادرات آنکشور درسال ۱۹۵۶ به شوروی ۳۹ میلیون دلار بوده است

معهذا مطلعین میگویند برزیل مایل نیست با شوروی روابط سیاسی داشته باشد

۳ـ شوروی هیئت های فرهنگی به آرژانتین وشیلی فرستاده است که گروه بالت بالشوی تآتر نیز جزء آنهاست

کالاهای صدمه کشورهای امریکای لاتین سابقا از امریکا وارد میشد ولی اکنون شوروی قصد دارد این مقام را کسب کند (اسوشیتدپرس)

# برزیل مایل است به‌ناتو ملحق شود

ریودوژانیرو ـ وزیر خارجه برزیل طی یك مصاحبه مطبوعاتی ماردیکر نمایندگی دولت برزیل را بالحاق بپیمان دفاعی آتلانتیك شمالی اعلام داشت. وزیر خارجه برزیل گفت قسمتی از اراضی اینکشور درسواحل اقیانوس اطلس قرار دارد و بنابراین الحاق برزیل به پیمان آتلانتیك یك امر طبیعی است.

وی افزود که مسئله پیوستن برزیل بسازمان آتلانتیك شمالی پس از مطالعه دقیق این موضوع امکان پذیر خواهد بود. (خبرگزاری فرانسه)

# سوکارنو علت مسافرتش را توضیح میدهد

دهلی ـ دیروز دکتر سوکارنو، رئیس جمهوری اندونزی، پس از ورود به دهلی درباره علت مسافرت خود بخبرنگاران گفت مدتها قبل پزشك خصوصی بمن توصیه کرد که برای استراحت کامل مسافرتی به خارج از کشور بنمایم.

گرچه مسافرت طولانی بنوبه خود خسته کننده است معذلك رهائی یافتن از کار سنگین روزانه بمن اجازه خواهد داد که قوای از دست رفته را بدست آورم وتقریبا تجدید نیرو نمایم.

قدر مسلم این است که طی این مسافرت با دوستان خود مذاکراتی در باره روابط ما باهلند بالاخص واوضاع جهان کنونی بطور عموم بعمل خواهم آورد

دولت اندونزی اطمینان کامل دارد که بر مشکلات ودشواریهای کنونی فائق خواهد آمد. بعضی از این مشکلات ممکن است در موقع غیبت من از کشور پیش آید.

درهر حال حل این مشکلات برای دولت اندونزی دشوار نخواهد بود. (اسوشیتدپرس)

آ ـ ۳۲۸۳۰ (طوطی)

توجه فرمائید
فیلم جوانان شرور
که آگهی آن در صفحه دوازدهم
شماره امشب چاپ شده است
برنامه آینده سینما تهران نیست
بلکه از فردا صبح در سینما تهران
نمایش داده می‌شود
شروع سانس‌ها: ۱۰ و نیم صبح ـ ۲ و نیم ـ ۴ و نیم
۶ و نیم ـ ۸ و نیم
«شرکت سهامی مه نور فیلم»
آ ـ ۳۲۹۵۸ «طوطی»

تابلوهای کنار جاده
شبرنگ
نظر عابرین را جلب و نتایج عالی عاید میگرداند
نماینده انحصاری محصولات شبرنگ: شرکت سهامی شبرنگ
خیابان فردوسی مقابل ایرا کوچه اتابك تلفن ۳۴۲۸۷
آ ـ ۳۲۸۲۸ «طوطی»

از فردا ساعت ۱۰ و نیم صبح
در
سینمای بزرگ سعدی
«نمایش دهنده بهترین فیلم ها»
بدنبال موفقیت های حیرت انگیز فیلم‌های انتخابی اینك یکی از شاهکارهای کارخانه معظم «متروگلدوین مایر» را به علاقمندان و عاشقان فیلمهای عالی هدیه مینماید
یك برنامه فوق العاده و یك شاهکار تمام رنگی
تو مال منی
باشتراك هنرمند عالیقدر آمریکائی ماریو لانزا
برای تماشای این فیلم معروف از انجمن ملی هنرهای زیبا. انجمن موسیقی ملی ارکستر فیلارمونیك تهران و بالاخره کلیه کسانیکه شیفته موسیقی عالی میباشند دعوت مخصوص میشود
شروع سانس‌ها: ۱۰ و نیم صبح ـ ۲ و نیم ـ ۴ و نیم ـ ۶ و نیم ۸ و نیم بعدازظهر
آ ـ ۳۳۰۰۶ «کانون طوطی»

ماریو لانزا در فیلم رنگی تو مال منی
آوازهای جالب توجه وهیجان انگیزی
از اپرای «ریگو لتو» ـ «لاترا وییتا» ـ «کاوالیر روستیکانا» ـ «لاآفریکانا» و «نورما» اثر بزرگترین و مشهورترین آهنگسازان واستادان موسیقی جهان میخوانند
فیلمی که همه آنرا پسند خواهند کرد و آوازه خوبی آن دهان بدهان بین مردم خواهد پیچید.

اطلاعات

## انتقاد

از علی جواهر کلام

### کاشکی من گربه بودم

کرزن معروف که دراواخر سلطنت ناصرالدین‌شاه بایران آمده کتابی راجع بایران نوشته که اسم آن «ایران ومسئله ایران» است میگویند کرزن به‌تنهائی نمیتوانسته آن‌همه اطلاعات را دربارهٔ ایران جمع‌نماید و عده‌ای ازکنسول‌ها و مامورین سیاسی بریتانیا مقیم ایران با او کمك کرده‌اند ودرهرحال کتاب کرزن کتاب‌جامعی است وباستثنای چند فصل سیاسی سایر مطالبش‌تازگی دارد کرزن در آن کتاب مینویسد روزی بدیدن صدراعظم ایران‌رفتم گربه‌ای روی دامان او خوابیده‌بود رجال وبزرگان که‌وارد اطاق‌صدراعظم میشدند خیلی بااحتیاط و آهسته نزدیك میرفتند که مبادا گربه بیدار شود یاتکان بخورد البته اینموضوع درنظر کرزن عجیب نبوده چون سیاستمداران فرنك‌برای رفع‌خستگی برای تغییر فکر باحیوانات اهلی انس میگیرند خودرا مشغول‌میدارند چرچیل هم از این‌کار ها میکند بوانکاره و دیگران‌هم از این‌قبیل تفریحات داشتندپس‌اگرسیاستمداری حیوانی برای سرگرمی نگاهداردبه هیچ جای دنیا بر نمیخورد فقط چیزی‌که مایه تعجب است این‌است که حیوانات‌هم خوش‌بخت وبدبخت دارند وبفرموده شاعر- بخت می‌باید که مشتی‌پشم از پشت شتر-زاهدی را خرقه‌گردد یاالاغی را رسن

آری هردوپشم یك شتر است آن یکی جبه زاهد و دیگری‌افسار الاغ میشود خدا بخت بدهد اینها همه حرف است ولی مثل اینکه‌میان حیوانات‌گربه‌ها از دیگران خوش‌بخت‌تر میشوند وباین جهت‌بسیاری از مردم هم آرزو دارندگربه‌باشند یادم میاید آن قدیم هاهم مردم حسرت داشتندگربه بشوند وبطور شوخی یا جدی این اشعار را می‌خواندند کاشکی من‌گربه بودم پشت درت خوابیده بودم-یك‌لقمه‌پلو خورده بودم.

بنده روزجمعه که اطلاعات‌هفتگی را میخواندم عکس ساختگی و مصنوعی (مونتاژ)وزیرامورخارجه‌رابا دوگربه ملوس دیدم پیش‌خودگفتم اگر این داستان صحت داشت‌گربه خوشبخت پیدا شده است به این قسم‌که ازشهر تیره روزکرمان‌گربه سوقات آورده‌اند و لابد بسیاری از مردم‌کرمان‌هم آن‌اشعار کذائی‌قدیمی را خوانده‌اند-کاشکی ماگربه‌بودیم پشت درت خوابیده بودیم .....

واقعاگربه‌کرمان خیلی تعریفی است اگرخدا مردم‌کرمان راگرفتار فقر و بیچارگی کرده در عوض گربه‌هائی به آنان مرحمت فرموده که روی دامان بزرگان مینشینند و موضوع شعر شاعران می باشند عبید زاکانی راجع‌بگربه های کرمان مدیحه سرائی‌ها کرده میفرماید

از قضای فلك یکی گربه-بود چون اژدها بکرمانا - شکمش طبل و سینه‌اش قاقم - ابروان قوس وتیر مژگانا

یکسالی هم درپاریس نمایشگاه گربه بود وگربه‌های کرمان برنده جایزه شدند دراینصورت وقتی‌که خارجی‌ها ازگربه کرمان استفاده میکنند چه مانعی داردکه خودمان از این سرگرمی‌های وطنی استفاده نکنیم واین‌هم علامت پیشرفت‌کار کرمانی هاست‌که یکی دوتا از همشهریهای آنان راست یا دروغ بسرای بزرگان راه یافته‌اند و انشاءاله‌که از دولت‌سرگربه‌های کار کرمانی‌ها سکه است

راستی دربنده منزل‌هم یك‌گربه لاغر مردنی هست‌که میان کاغذهای روزنامه ومقاله‌ها ول معطل است و البته‌گرسنگی میخورد وبهمین‌جهت فقط گوش ودمی‌از او باقی مانده و مثل غالب اهل قلم روزگار سیاهی داردوباید دانست این‌گربه خانه‌زاد ماکرمانی نیست از آنرو نبایدتکیه برجای بزرگان بزند وهمچه فکری هم درسرش نیست ودرهرحال‌باید گفت‌که آرزوی‌گربه شدن‌هم‌آمدو نیامد دارد چون میان‌گربه هاهم بدبخت وخوش‌بخت پیدا میشود.

## ماوخوانندگان

### وسیله تفریح

کشاورزان و اهالی زاویه زرند مینویسند چندی است از دریافت سهمیه قند وشکرخود محروم‌میباشیم و چون در دهات برای روستائیان‌به جز صرف چای وسیله تفریح‌دیگری فراهم نیست ناچار... قند مصرفی خود را از بازار سیاه بقیمت‌گزافی خریداری می‌نمائیم وتاکنون‌ازطرف اهالی چندنفر بسمت عاملیت‌قندوشکر تعیین ومعرفی‌شده ولی‌دراثر مشکلاتی که ازطرف اداره قند وشکر ساوه ایجاد میشود هیچیك از عاملین سهمیه اهالی را درمحل توزیع نکرده‌اندبا اینکه از طرف معتمدین مراتب به اطلاع مقامات مربوطه رسیده است مع‌الوصف تاکنون توجهی بعرایض مردم نشده وهنوزهم اهالی موفق‌به دریافت سهمیه خود نشده‌اندآستدعا داریم مقرر فرمائید ترتیبی اتخاذ گرددکه همه ماهه سهمیه‌قندوشکر اهالی در محل توزیع و رفاه اهالی فراهم‌گردد.

### تکلیف راننده چیست

آقای حمید راننده تاکسی مینویسد اخیرامشاهده شده‌برای رانندگان ساعت معینی جهت استراحت وغذادر نظرگرفته شده غافل ازآنکه اکثرا فرصت اینکاررا هم پیدا نمی‌کنیم و باخوردن کمی ساندویچ درموقع‌کار نهارو شام وناشتائی رایك‌جا صرف میکنیم واگر خدای ناکرده در همان ساعتی که یك‌مسافرایست میدهدمن مسافری ساعتی داشته باشم وضع من بچه نحو خواهد بود ازطرفی ناچارم مسافری راکه پول بمن داده و سر ساعت انتظار میکشد درانتظاربگذارم یاآقا راکه کارفوری وفوتی ایشان قدم زدن درخیابان اسلامبول است فورا بمقصد برسانم کدامیك را برگزینم؟ وتکلیف راننده بدبخت‌در این نوع‌مواقع چیست

باین کیفیت بهیچوجه وضع ما روشن‌نیست ازصبح‌ساعت پنج تاهر موقع که‌قدرت‌کار داشته باشیم کار میکنیم وهمیشه بدهکار صاحب‌ماشین هستیم.

### اجبار حضور در کلاس

کارمندان فرهنك‌اصفهان‌مینویسند اکنون‌که منویات‌شاهانه‌برآن تعلق یافته‌که ملت ایران از جهل وبی‌سوادی نجات یابند وادامر ملوکانه دائر بترویج کلاسهای مبارزه بابی‌سوادی صادر گردیده جای تاسف است که برای مروجان‌همین کلاس های مبارزه‌بابیسوادی، برای‌مربیان نسل آینده یعنی طبقه آموزگارمد ها وموانع پیشرفت وترقی علمی‌ایجاد میگردد-باداشتن عائله وحقوق‌ناچیز ماهیانه۲۵۰۰ریال هزینه سرسام‌آور زندگی را تحمل کرده وبا مشقات مبارزه نموده تا خود رابرای تدریس روزانه وادامه تحصیل شبانه آماده نموده‌ایم بلکه بدین وسیله بتوانیم بگذراندن دوره عالی نائل شویم تا سال قبل بعضی دانشکده هاازقبیل حقوق ومعقول ومنقول ازکسانیکه‌سر کلاس حاضر نبوده‌اند امتحان بعمل میآورده وازاین راه هزاران نفرموفق بادامه تحصیل واخذ دانشنامه‌لیسانس شده‌اند اما در سال جاری حضورسر کلاس را شرط دانسته وبدین‌ترتیب سدی برای پیشرفت علمی مخصوصا برای ما طبقه‌آموزگاران ایجاد نموده‌اند واین نکته مسلم است‌که هر اندازه مربی‌نوآموزان‌وشاگردان معلوماتش بیشتر باشد در ترقی‌نسل آینده وخدمت بمهین اثر بیشتری بجا خواهد گذاشت علیهذا استدعا داریم ترتیبی اتخاذگردد که اقلا نسبت بطبقه آموزگاراین شرط‌ملغی شود تا اینگونه افرادکه همواره‌جان برکف نهاده و در راه انجام‌منویات شاهانه وخدمت باینساء وطن کوشا بوده‌اند بتواند روزها به انجام وظیفه مقدس آموزگاری و شبها رابمطالعه دروس عالی بپردازند.

### حاصل عمر بباد رفت

آقای غزنوی ازمرند تلگراف میکند منزل فدوی دربخش ٤ دویست قدمی پاسگاه کلانتری مورد غارت‌سارقین واقع حاصل عمرخون دل و خدمت فرهنگیم تاراج فعلا باچهار سرعائله مستاصل استدعای صدور فرمان و توجه عاجل به‌کشف مسروقات‌دارد

## جعفرخان جهانگرد در مازندران

کهنه دردیست به خودکرده گرفتار شدن
دم فروبردن وغم خوردن‌وبیمارشدن

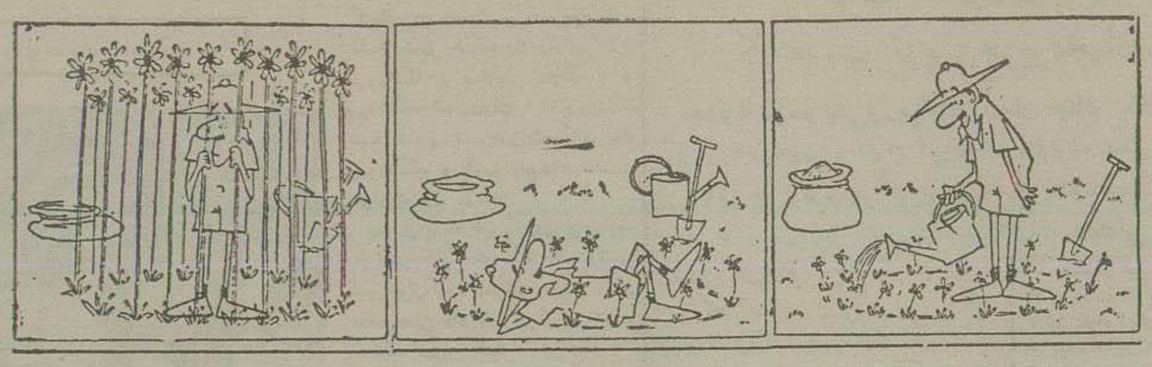

از راست بچپ ←

## ازاینجا وآنجا

### معشوقه پرون درجستجوی شوهر

چندروز قبل(نلی‌ریواس)که ۱۸سال بیشتر ندارد ازدارالتادیب بیرون‌آمد وبنظر متصدیان دارالتادیب (بشنوس آیرس )وی‌دیگر اصلاح شده است. نلی معشوقه پرون دیکتاتور سابق آرژانتین بودوهنگامیکه ۱۳سال‌بیشتر نداشت یکروز پرون هنگام بازدیداز یك مدرسه دخترانه اورا دیدو خیلی خوشش آمد .پس‌از آن‌وی دست از تحصیل کشید ورسما معشوقه‌دیکتاتور شد .اکنون که‌او ۱۸ سال دارد در جستجوی شوهر است ولی‌البته پس ازآن ماجرای عشقی که‌در ۱۳ سالگی برای اورخداد کمترمردی‌حاضر خواهد شد باوی ازدواج کند.

### واین آقای‌پلیس

خانم ژودیت هارسون هفته قبل بپاریس وارد شد .وی ازاهالی زلاند جدید است والبته بزندگی آنجا عادت کرده‌و تصور مینمود که‌مامورین پلیس پاریس هم مثل مامورین زلاند جدید هستند .روز اول‌یك‌ژیگولوی پاریسی بدنبال او افتاد متلك گفت و از او خواست باهم باشند .خانم‌ژودیت از دست وی‌بتنك آمدو یکراست‌بطرف یك‌مامور پلیس‌رفت وشکایت کرد که این‌آقا مراتعقیب میکند مامور پلیس خندیدو گفت .

-ببخشید خانم اگر اونیفورم بتن نداشتم منهم شمارا دنبال میکردم!

### بزرگترین حق ویزیت

بزرگترین حق‌العلاجی که تاکنون پرداخت شده توسط کاترین دوم امپراطریس روسیه بدکترتوماس ویمسدیل‌انگلیسی داده‌شده‌است‌دکتر مزبور بهمراه پسرش که‌او نیز دکتر بوده برای‌تلقیح واکسن آبله‌به پسر کاترین دوم بروسیه دعوت شد.کلیه مخارج‌ایاب‌وذهاب ویمسدیل‌وهمراهان اووهمچنین مخارج مدت اقامت او در روسیه توسط کاترین پرداخت گردید ومعادل ۵۰هزار دلارنقد حق ویزیت باوداده شد ویك مقرری ۲۵۰۰دلار تا پایان عمربرایش تعیین گردید.

بعلاوه تحف گرانبهائی ازطرف‌کاترین ودرباریان دیگر باوهدیه شد ویکی‌از آنها یاقوت زیبائی بودکه ۱۵هزاردلار ارزش داشت .خدابدهد برکت ..

### رومئووژولیت

داستان رومئووژولیت بطرز جدیدی در ژاپن تکرار شد چند روز قبل جسد بیجان « پرنسس بوهی شنك» ودوست همدوره تحصیل‌او «تاکمیشی اوکیمیو» درکوههای شبه - جزیره ایزی پیداشد و معلوم گردید که‌هردو خودکشی کرده‌اند.

قبلاخانواده پرنسس ژاپنی باازدواج وی‌با تاکمیشی‌مخالفت کردندوتاکمیشی تصمیم بخودکشی گرفت .بدین جهت بوهی‌شنك نامه‌ای به‌پدر و مادرش نوشت وخاطرنشان ساخت که وی نمیتواند مشاهده کندکه معشوقش‌تنها بمیرد.

این دو نفر پیمان خودکشی رادر وسط جنگلهاودرنقطه‌ای‌که‌دوهزار پااز سطح دریاارتفاع داشت بموقع اجرا گذاشتند.

### تحفه مجاز

درشهرسانتا روز امریکاآقای هود رئیس انجمن شهر اخطاریه‌ای صادر کرد وطی آن متذکر شدکه هیچ‌کس حق ندارد بمناسبت عید کریسمس بروسای خودتحفه بدهدو همچنین‌به رؤسای واحدهای مربوط تاکید نمود که‌نبایستی تحفه‌ای قبول کنند مگر اینکه تحفه مزبور نوعی‌باشدکه‌بتوان آنرادر ظرف‌یك روزخوردیا نوشید و یا آنرا دودکرد «مثل‌سیگار» وفقط دریافت این قبیل تحف مجاز میباشد!

### واردات مرد !

دولت استرالیا طی‌یك اطلاعیه رسمی توضیح داده است که‌به «واردات‌مرد» احتیاج دارد اشخاصی که‌باستراليا رفته تابع‌آن مملکت بشوند بایستی جوان‌قوی‌وبانشاط‌وشاداب‌باشندودرضمن بمجرد ورودیایکی‌ازدختران استرالیائی ازدواج کند دولت نیزآنها را کمك و راهنمائی خواهد کرد.

علت این‌امر ازدیاد روزافزون دختر دراستراليا میباشد زیرا طبق آمارهم اکنون بالغ‌بر ۲۵۵٫۸۲۵ نفرزن ودختر بیش ازمردها دراستراليا وجود دارند که‌البته بایستی برای شوهر کردن آنها فکری کرد روی‌این اصل دولت استرالیا تصمیم بوارد کردن «مرد» گرفته‌است .

### دلیل بی‌مهری

درنوتینگهام انگلستان خانم بریس ول ازدست شوهرش بدادگاه شکایت کرده تقاضای طلاق‌نمود .خانم مزبور مدعی بود که‌شوهر اومدتی است‌اورا ترك کرده‌و برای‌اثبات بی‌مهری آقا توضیح دادکه درمدت۱۳سال که با او زندگی کرده‌تنهاتحفه‌ای که‌ازاودریافت داشته یك‌ساعت مچی بوده‌است. وآن را هم‌موقعی که‌میخواسته اوراترك‌کند پس گرفته است .

دادگاه ،پس‌از رسیدگی‌بنفع خانم بریس ول‌رای داد.

## جدول کلمات متقاطع شماره ۸۲۰۰

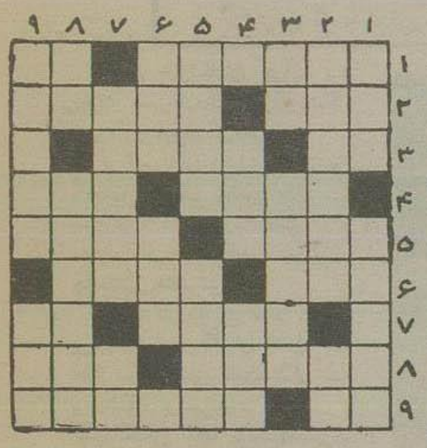

افقی: ۱- گاهی در سالاد جانشین سرکه هم میشود- طاقچه بالا ۲-این روزها هرجاچنین باشد پسندیده‌است- مردی‌که درپارلمان انگلستان را بست وبالای آن‌نوشت این خانه اجاره‌داده میشود! ۳- آدم چاق بیشتر میزند- باشعر نو کارش خیلی آسان شده است ٤- ازماههای سال- آنچه قابل لمس‌کردن باشد ٥- اگرظاهرش همراه‌کمال باطن باشد نورعلی نور میشود- نشریه‌اش راحتما شماهم درجیب دارید ٦- بااهمیت است- سوزنش برای شفا درگوشت ورك فرومیرود ۷- لابد مقدمه خبردار است- قیمت دراصطلاح بازار ۸- کوسن رسوائی عشقش را برسربازارها زدند- ازرنگها ۹- هوش‌اندك- درزیر زمین آب را راهنمائی میکند!

عمودی: ۱- خبردار- بهترین مرکب جاندار درصحرای سوزان وریك روان ۲- راست میگویندکه مامعمولا درهیچ‌کارخود نداریم- بیکاره وبیعرضه ۳- فوت‌کاسه‌گری- ازقهرمانان ومخلوق والت دلسین‌که سرگذشتش دریکی ازنشریات اطلاعات هم چاپ شد ٤- پارچه زنانه- چون ازاین سرابکشند دم درمی‌کشند ٥- هرچیزی دارد- آخرش‌را اصلاح‌کنید تا ازلشکرهم بزرگترباشد ٦- زهدوتقوی- تیز ۷- اول موجود جانداری است ولی بعد بصورت سنك درمی‌آیدوجزیره‌میسازد- نوردیده ۸- صورت- سابقا بعضی ازخیابانها بود ولی حالا دیگر نیست ۹- یك درجه پست‌تر ازبرلیان- نانش را ازکرمانشاه می‌آورند واسمش را میگذارند کاك!

### حل جدول شماره ۸۱۹

افقی: ۱- دماوند- سم ۲- قصر-ایمنی ۳- استن- طنز ٤- خل- نایب ٥- احمق- اخرا ٦- تلکه- ین ۷- طلا- روسو ۸- مانکن-ماه ۹- عر- پیکاسو.

عمودی: ۱- دق- خام طمع ۲- مصالح- لار ۳- ارس- متان ٤- تنقل -کپ ٥- نانا-کرنی ٦- دی یاهو ۷- مطیع- سما ۸- سنن- ریواس ۹- میزبان- هو.


## نئوپان

Novopan

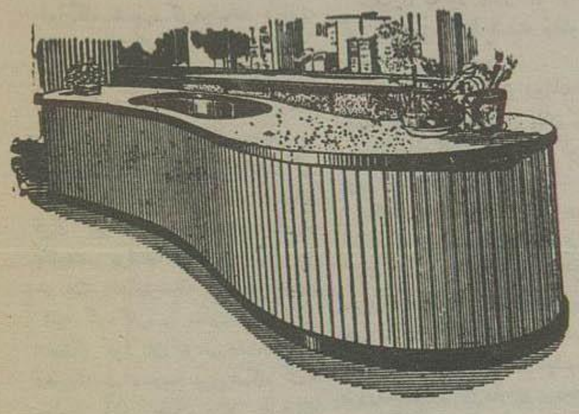

صفحات نئوپان با قطرهای مختلف تحول وسیعی در صنعت نجاری ایجادکرد

نئوپان برای‌تزئینات‌داخلی ساختمانهای مسکونی مهمانخانه های‌بزرك واپراهاودفاترکار وهمچنین درساختمان در ها وپنجره های‌منازل ومسلمان مخصوصا پوشش‌داخل‌قطارهای‌مسافری وکارهای‌تزئینی‌اشکال چوب‌صنعتی رابنحوکامل وزیباتری‌تامین‌نموده است‌برای بازدیدنمونه‌وطرزاستعمال‌کامل بآدرس : خیابان‌سعدی کوچه‌بدایعی شرکت سفال‌مراجعه‌فرمائید - تلفن : ۳۲۷۸۱ - ۳۹۵۱۷

آ-۳۲۶۷٤ ٤-۳ (طوطی)

## شرکت سهامی تی‌بی‌تی

باطلاع اهالی محترم‌ساوه‌میرساند

همه‌روزه‌صبح‌وعصر سرویس‌تهران-ساوه وبالعکس بامرسدس بنزهای ۱٦نفره‌مدل ۵۸دایرنموده

برای‌اطلاعات بیشتروتهیه‌جابه شرکت سهامی تی‌بی‌تی .خیابان فردوسی‌مقابل سفارت ترکیه تلفن ٤۵۸۸٦ ودر ساوه به‌نمایندگی این‌شرکت میدان شهرداری‌مراجعه‌فرمائید

آ۳۲۹۱۰

### آگهی مناقصه

## تهیه تقریبا ٦۰۰۰۰ متر لوله‌های چدنی

سازمان برنامه توسط‌مهندسین مشاورخود «کامپساکس» برای‌وزارت‌راه تهیه‌تقریبا ٦۰۰۰۰متر لوله‌چدنی‌را که‌باید‌قسمتی‌ازآن دربندرشاهپوروقسمتی درخرمشهر تحویل گردد مناقصه‌میگذارد.

علاقمندان‌میتوانند اسنادمناقصه‌را درازاء پرداخت ۱۰۰۰ریال ازدفتر کامپساکس واقع‌درخیابان کوشك‌شماره٦٦تهران دریافت نمایند .

هرگونه‌اطلاعات‌فنی رانیز درصورت‌لزوم‌میتوان‌ازشرکت کامپساکس‌نوركاد ۱۰۰۰ کیلومتر کیلومتر تقاضا نمود

پیشنهادات‌تاساعت ۱۰روز دوشنبه۱۹٫۱۲٫۱۳۳٦(۱۰٫۳٫۱۹۵۸)دردفتر کامپساکس تهران قبول میگردد.

پیشنهادات ساعت‌ده‌وللیه همانروز درحضورشرکت کنندگان علاقمندباز خواهدشد

به‌پیشنهادات ناقص‌وبا‌پیشنهاداتیکه‌بامشخصات وشرایط‌مناقصه مطابقت نداشته وهمچنین به‌پیشنهادات‌وبانه‌بیرانی که‌بعد ازتاریخ‌مناقصه‌تسلیم گردد ترتیب اثرداده‌نخواهدشد.

کامپساکس کیرولف‌وساکسیلد آ.س

آ۳۲۹۱٦-۱ ۲-۱ کامپساکس

## منسوجات جدید پشمی زنانه ومردانه وپتوهای زیبا

کارخانه وطن کازرونی اصفهان مشکل شیك‌پوشان راحل کرده‌است

لطفا فیشهای شماره‌گذاری شده نمایشگاه کارخانه وطن کازرونی در خیابان سعدی رانگهدارید تادرآخردیماه که قرعه‌کشی میشود ارجوایز ماکه بیست پتوی زیبای کازرونی میباشد بی‌بهره نمانید

آ-۳۲۹۳۲

## تلفن مطب‌دکتر نوبان ٦۹۷٤۰

متخصص بیماریهای‌واگیر وداخلی-چهارراه‌دروازه‌دولت

پذیرائی‌صبحها‌باتعیین‌وقت‌قبلی‌عصرها‌ر٤ تا۸ر۵

آ-۳۱۳۳۸ ٤-۵

## اگر برق ندارید

مولد برق‌ازیکهزار شمع‌تا سه‌هزار شمع‌مخصوص باغات‌ودهات‌رسیده.

دیزل (۹) نه هزار شمعی مخصوص مهمانخانه‌ها، مریضخانه‌ها بنگاههای فنی کاراژها و نظیر آن‌رسیده.

تهران‌اروپ -میدان‌فردوسی

آ-۳۱۵۷٤ ٥-٥

### بقیه ازصفحه اول

اتوسرویس پارك مجهز بکلیه وسائل فنی مکانیکی ،گلگیرسازی و باطری‌سازی ونقاشی‌تحت‌نظر متخصصین‌فنی وکارآزموده افتتاح‌شد

سه‌راه‌سیروس جنب‌باری‌سهرابی - اتوسرویس‌پارك

آ-۳۲۷۰۲ (آکیم آسیا)

## بصاحبان کارخانه‌های قند ریزی تهران وشهرستانها

کارخانه کشتائی‌سازنده ساتری فوژجهت‌شیره گیری قند نازکی‌برای مدت ششماه قیمت دستگاههای ساتری‌فوژسی‌قالب‌را بمبلغ پانزده هزار ریال‌تکمیل‌ساخته ودرمدت یکهفته تحویل‌میدهد آقایان‌میتوانند حداکثر استفاده‌را بنمایند تاوقت باقی‌است مراجعه‌فرمایند.

نشانی: خیابان‌ری-نزدیك میدان‌شاه-کارخانه کشتائی.

تلفن۲۲۰۹۲و۲۲۱٤٦ آ-۲۳۰٦۱ ۱-۵

## آگهی مزایده شماره ۱

کارخانه شیرپاستوریزه تهران محصول فرعی‌خودرا که بنام‌دوغ‌پاس‌آب کره‌نامیده میشودبرای‌مصرف خوك داریهاومرغ‌داریهابسیارسودمنداست با شرایط زیرازطریق‌مزایده بفروش می‌رساند.

۱-پیشنهاددهندگان بایدمبلغ‌پنجهزارریال بعنوان‌سپرده بحساب۱۲۲۸ بانك‌اعتبارات‌صنعتی‌پرداخت وبرك ستانکارآنرا ضمیمه پیشنهادخود‌ودرپاکت لاك ومهرشده که‌درروی‌آن‌جمله (مزایده دوغ‌پاس‌آب کره)نوشته شده‌باشد منتهاتاآخرروز ۲۵دیماه ۳٦ بدفتر کارخانه‌تسلیم‌نمایند

۲- پیشنهادات درروز۲٦دیماه۳٦ساعت۱۱صبح بازوخوانده خواهدشد ومزنده مزایده کسی‌خواهدبود که حداکثر قیمت راپیشنهادنموده باشد

۳- پیشنهادات‌فاقدسپرده ترتیب‌اثر داده نمیشود.

پیشنهاددهندگان میتوانندهمه‌روزه برای‌دیدن‌نوع‌محصول بکارخانه‌شیر پاستوریزه مراجعه‌نمایند

۵-کارخانه دررد‌یاقبول یك‌یاکلیه‌پیشنهادات مختاراست.

کارخانه شیرپاستوریزه تهران

آ-۳۱۸۸٤ ٤-٤

آ-۳۲۸۹٦

فرآورده های کارخانه گلزار
بی نیاز از تعریف است
لاوزار نواول کوچه یاسمی-تلفن
۴۵۷۱۶

### هنرنقاشی

درخانواده‌های محترم بعلاقمندان بطور خصوصی. نقاشی تعلیم میدهدر اهنمای شماره ۱۱۱۳ اطلاعات

آ۳۲۸۹۰

### مسافربین محترم قم و کاشان

شرکت ترانسپورت بو ازمحل‌سابق خود کمی پائین‌تر جنب کیتی بورد باهمان سازمان اولیه بنام‌ترانسپورت بوذرجمهر دائر گردیده .

شماره تلفن ۲۱۲۴۳

آ-۲٦۹٦۸ -۱

# کودکانی که چشم بدست خیرخواهان دارند

گزارش خبرنگار ما که از پرورشگاه وشیرخوارگاه شهرداری بازدید کرده است

پریروز خبرنگاران جراید به دعوت شهرداری تهران از پرورشگاه شهرداری دیدن کردند.

هرکس وارد پرورشگاه میشود بادیدن قیافه‌های معصوم اطفال بی سرپرست که ازمهرو محبت پدر و مادری محروم شده‌اند، اشك در چشمانش حلقه میزند.

آقای دکتر باسقی مدیر عامل پرورشگاه بخبرنگاران گفت که اطفال را از سن هفت‌سالگی به پرورشگاه میسپرند.

اغلب اطفالی که‌به پروشگاه‌سپرده میشوند معمولا مبتلابه‌گال وکچلی هستند و برای اینکه این امراض به سایر اطفال سرایت نکند آنها را دربخش‌قرنطینه‌پرورشگاه‌بستری میکنندوتاموقعیکه مرض آنها کاملا برطرف نشده است به خوابگاههای پرورشگاه فرستاده نمیشوند.

در پرورشگاه شهرداری تهران از۳۵۰ پسر و۱۲۳ دخترنگهداری میشود و هریك ازاین کودکان روزانه ۲۳ ریال هزینه لازم دارند.

پرورشگاه تهران برای اولین‌مرتبه درسال ۱۲۹۹ ساخته شده و منزل مسکونی کودکان‌عبارت‌ازشترخوان های سابق بود که مرتب آنراسفید میکردند و کودکان رادر آن جا میدادند.

این وضع ادامه داشت تا اینکه درسه سال قبل قرارشد ساختمان آبرومندی برای کودکان ساخته شود. این ساختمان اخیراآماده‌شد وحتی با پس انداز اعتبار پرورشگاه که ماهانه ۵۵۰ هزار ریال است با شوفاژ مجهزگردیده وشب دوشنبه گذشته خوابگاه عده‌ای ازکودکان بآنجا منتقل شد.

پرورشگاه شهرداری دارای سه خوابگاه‌دیگرهم میباشدکه کودکان بارعایت سن ورشد بدن‌دراین سه خوابگاه تقسیم گردیده‌اند (البته قسمت دختران جداگانه است.)

دراین پرورشگاه به بهداشت کودکان توجه زیادی میشود وهمه روزه صبح کلیه کودکان‌معاینه می گردندتاچنانچه دچار سرماخوردگی ویا عارضه‌ای هستند تحت درمان قرار گیرند. ضمنا هفته‌ای یکروز یك‌چشم پزشك وهفته‌ای یکروز هم یك دندانپزشك چشم و دندان کلیه کودکان را معاینه میکند.

همینکه کودکان به سن‌هفت‌سالگی رسیدند در مدرسه پرورشگاه که معلمین آن ازطرف وزار. فرهنك تعیین میگردند ثبت نام میکنند.

مدرسه پرورشگاه‌دارای‌شش کلاس است تحصیلات کودکان‌پرورشگاه تا کلاس شش ابتدائی تمام میشود در پرورشگاه شهرداری قسمتهای مختلف حرفه‌ای‌وجوددارد که کودکان پس از پایان تحصیلات خود در مدرسه درآنجا مشغول کار میشوند عده‌ای نجاری،عده‌ای دیگرآهنگری وعده‌ای هم سفیدگری را پیشه خود قرار میدهند.

درکارگاههای مزبور تمام‌وسائل وتخت خوابهای پرورشگاه بوسیله خود کودکان تهیه میشود.

این کودکان درمقابل کار خود اجرتی هم دریافت میدارند البته‌مزد آنها نقدا پرداخت نمیشود یعنی پس ازآنکه وارد کارشدند ازطرف اداره پرورشگاه حساب‌مخصوصی‌در صندوق‌پس انداز بانکملی برای‌آنها بازمیشود

کودکان همینکه بسن۱۸سالگی رسیدند در دفترچه خود حداقل ۲۰ هزارریال‌پس اندازدارند که‌بااستفاده ازآن وبایکار بردن تحصیلات شش ساله و هنری که درپرورشگاه یاد گرفته‌اند وارد زندگی اجتماعی می گردند.

کودکان همینکه بسن ۱۸سالگی رسیدند از پرورشگاه بیرون‌میروند درپرورشگاه همچنین رختشویخانه مجهزی وجود دارد که لباسهای کودکان در آنجا شسته واطوکشی میشود

درپرورشگاه تهران روزانه ۶۰۰ کیلو گرم آرد تبدیل بنان میشود ومیان دیوانگان‌تیمارستان‌وکودکان پرورشگاه تقسیم میگردد.

نکته‌ای راکه‌باید یادآور شداین است که درکشورهای خارجی این گونه مؤسسات که ازکودکان بی سرپرست نگهداری میکنندبوسیله خود مردم وکمکهائی که اشخاص نیکوکار مینمایند اداره میشود ولی پرورشگاه تهران دارای بودجه کمی است که با این بودجه نمیتوان پرورشگاه رابخوبی اداره کرد.

متاسفانه آماری هم که‌درپرورشگاه موجود است‌نشان‌میدهد که‌اشخاص نیکوکاری که باین موسسه کمك میکنند انگشت شمار هستند اخیرا چندتن از بانوان نیکوکار، عده‌ای از کودکان‌پرورشگاه‌رافرزندخوانده خود کرده‌اند وهمه هفته سری‌بآنها میزنند و حقوق هفتگی آنها را می پردازند.

در شهرهای بزرك دنیا چندین پرورشگاه با بودجه های زیاد کماز کمك‌مردم بدست میآید وجود دارد مثلا شهر هامبورك دارای ۱۲۰ پرورشگاه و پاریس دارای ۵۰۰ پرورشگاه‌ولندن‌دارای ۶۰۰پرورشگاه میباشد ولی شهرتهران دارای یك پرورشگاه و آنهم بابودجه شصت هزار تومان درماه

پس ازاینکه خبرنگاران چنددقیقه در دفتر کار آقای دکتر الفت‌رئیس شیرخوارگاه نشستند ودکتر الفت توضیحاتی داد بازدید از قسمتهای مختلف شروع شد.

درموقع‌ورود به طبقه دوم شیرخوارگاه، این‌جمله که‌درپلکان‌نصب شده است بچشم میخورد:

(هریك نگاه که بدون محبت‌بیرون میفرستیم وهریك‌کلمه که آغشته بقهر از دهن بیرون میدهیم، دردل نوشکفته بچه قطره زهری میگردد که آنرا نمی‌بینیم.)

آری، نوزادان شیر خوارگاه بیش از نوزادان دیگر احتیاج به لطف ومهر ومحبت دارند.

این نوزادان همینکه چشم خودرا بروی جهان باز میکنند از آغوش گرم مادر دور میشوندوازشیرطبیعی محروم میگردند ودرگوشه‌ای از خیابان وکوچه قرار میگیرند.

درپرورشگاه‌تهران‌بسرها ودخترها متناسب‌خودحرفه‌های مختلف‌میآموزند

باید برتعداد چنین نیکوکارانی افزوده گردد تا مرحمی بردل ریش کودکان هموطن ونی‌سرپرست ما گذاشته شود.

**شیر خوارگاه**

دومین قسمت ازموسسات‌شهرداری که مورد بازدید نمایندگان‌مطبوعات قرارگرفت شیرخوارگاه تهران‌بود

بطور متوسط روزانه ۳ نوزاد سر راهی به شیرخوارگاه‌تحویل‌میگردد صاحبان اینگونه کودکان بر اثر فقرو تنگدستی ویادراثر اینکه‌نوزاد مبتلا بمرضی میشود که از معالجه وی ناامید میگردند ویا اینکه‌نوزاد «حرامزاده» باشد اطفال خود را کنار کوچه میگذارند اغلب‌نوزادان سرراهی ازنوع سوم هستند.

بااینکه روزانه بطور متوسط سه کودك سرراهی ازکوچه های تهران با غوش پرستاران شیر خوارگاه میروند مع‌الوصف شهرتهران‌خود دارای یك‌شیر خوارگاه است.

تقریبا ۹۰ درصد از نوزادانی که تحویل شیرخوارگاه میشوندمریض هستند وچون ازشیر مادر استفاده نمیکنند وزن بعضی ازاین‌نوزادان تا ۱۸۰۰ گرم میرسد در حالیکه وزن نوزاد معمولی باید ۳کیلو گرم باشد.

بدین جهت است که بعضی‌ها شیرخوارگاه را بیمارستان مینامند چون احتمال دارد که مرض نوزادان تازه وارد به نوزادان دیگر سرایت کند بدین جهت آنها را ابتدا برای چند روزدر بخش‌قرنطینه بستری میکنند.

نوزادان به نسبت سن خود در بخشهای مختلفی بستری میگردند وهر بخشی راچندین پرستار اداره میکنند.

این پرستاران با اینکه حقوق بسیار ناچیزی دریافت میدارند، مع‌الوصف مانند مادر بااین‌نوزادان رفتار مینمایند وروزی‌چند مرتبه‌آنها راترو خشك میکنند وشیر میدهند

درشیرخوارگاه تهران آشپزخانه مجهزی وجوددارد که‌غذای‌پرستاران وکارکنان شیرخوارگاه واطفال‌غذا خوررا تهیه میکند.

نوزادان دراین شیرخوارگاه تا سن سه سالگی نگهداری میشوند وآنگاه به پرورشگاه‌معرفی‌میگردند

شیرخوارگاه هم مانند پرورشگاه احتیاجزیادی به کمك مردم‌خیر خواه دارد زیرا باپودجه ۶۰۰ هزار ریال قادر به‌نگهداری کلیه اطفال سرراهی نیست.

ماازخوانندگان خود دعوت‌می کنیم تا ازپرورشگاه و شیرخوارگاه شهرداری تهران دیدن نمایندشاید باین نوزادان وکودکان کمك‌کنند

شیرخوارگاه تهران از ۴۵۰طفل نگهداری میکند ودارای ۲۰ بخش ۱۰۳ پرستار- ۲۲ سرپرستار و۵ پزشکیار میباشد.

# این جزیره را میفروشند

## کارعجیب ترین جزیره‌جهان به حراج کشیده است

**معشوقه‌موسولینی‌وزیر کشورزمان جنك انگلستان تنهافرد باقیمانده‌از خانواده تزار روسیه‌وعده ای‌ایرانی‌دراین‌جزیره‌زندانی بوده‌اند- برهنگام آمریکامیخواهند این جزیره رامرکز جمعیت‌های خودنمایندو یك شیخ عرب مایل است‌در آن دولت مستقلی تاسیس کند**

چندروز قبل خبرگزاری اسوشیتدپرس ازواشنگتن اطلاع داردکه دولت امریکااعلام‌کرده‌است‌که‌درتاریخ ۱۴فوریه یعنی‌در حدود یکماه دیگر جزیره (الیس)واقع درقسمت علیای اسکله نیویورك رابمزایده خواهد فروخت وکسانیکه میخواهند در خریدآن شرکت کنند باید پیشنهاد های‌خودرا بدولت‌بدهند. این جزیره که‌نخستین جزیره دنیااست که‌کار آن‌به حراج کشیده‌و شاید بتوان‌آنرا عجیب ترین جزیره جهان خواند داستانی شنیدنی دارد که بهمین مناسبت ازنظر خوانندگان میگذرد.

**دروازه آمریکا**

هنگامیکه با کشتی بساحل نیویورك نزدیك میشوید وآسمان‌خراشهای باعظمت وحیرت انگیز این شهرکه بانزدیك‌شدن کشتی گوئی اززیر آب بیرون می‌آیند کم‌کم نمودار میگردند به‌جزیره کوچکی میرسیدکه باید درآنجا توقف‌کنید تااجازه ورود بخاك آمریکارا بشما بدهند، یعنی تابحال میبایستی اینکاررا میکردید ولی از این ببعد اگرانشاءاله سفر ینگه‌دنیا برای‌شما پیش بیاید احتیاج بچنین کاری نخواهید داشت چون اکنون بطوریکه درخبربالا خواندید پس‌از شصت سال که‌جزیره «الیس» مرکز سرویس مهاجرت آمریکا وبعبارت دیگر دروازه اصلی ورودباین کشور بوده‌است دولت آمریکا آنرابمعرض فروش گذاشته وآگهی حراجش را منتشر کرده است.

**جزیره پرماجرا**

جزیره الیس که فقط ۲۷ جریب وسعت دارد شاید پر ماجراترین جزیره جهان باشد، این جزیره تا بحال اسامی متعددی عوض‌کرده و مدت زیادی نیست که اسم فعلی را بروی آن گذاشته‌اند.

هنگامیکه قاره‌آمریکا کشف‌شد جزیره مزبور بشکل یك‌صخره‌عظیم دریائی بود وشکل ووسعت فعلی را نداشت. پس از آنکه مهاجرت اروپائیان به‌دنیای جدیدآغاز گردید این جزیره پایگاه دزدان دریائی‌شد که‌ازآنجاکشتی‌های حامل مهاجرین رامورد حمله قرارداده واموال آنهارا غارت میکردند وزنان ودختران‌زیبا را باسارت میبردند.

دزدان دریائی تاسال ۱۷۶۵عملیات خودرا دراین جزیره ادامه می‌دادند وکار قتل‌وغارت آنهابااندازه‌ای بالا گرفت‌که درآنسال دولت با نیروی دریائی معظمی بجزیره حمله‌کرد و جنك سختی بین کشتی های‌دوطرف در گرفت و چون جزیره به بندرگاه نیویورك نزدیك است فرش توپها شهررا میلرزاند. سرانجام چندفروند ازکشتیهای دزدان دریائی غرق شد وبقیه‌نیز فراراختیار کردند وجزیره بدست قوای دولتی افتاد. دزدانی‌که درجزیره بودند باسارت درآمدند وفرمانده ناوگان دولتی دستورداد رئیس‌آنهارا که‌دزد دریائی تنومندی موسوم به «گیبت» بود فورا محاکمه صحرائی کنند.

**ازدزد دریائی تابازرگان**

رای محکمه پس‌از یکساعت صادر گردید و«گیبت» رادرساحل جزیره برای عبرت سایرین بدار آویختند وازآن پس جزیره تا مدتی بنام او خوانده میشد.

پس‌از این قضیه که‌پای دزدان دریائی بکلی‌ازجزیره قطع شدووضع بحال عادی برگشت یکنفر تاجر آن را ازدولت خریدو برای تمرکزوانبار کردن کالاهائی که‌وارد وصادرمینمود اختصاص داد و چند سالی هم جزیره را بنام این تاجرمیخواندند

درسال ۱۸۰۸ ازنظراینکه جزیره باموفقیت حساس خود صلاح نبود درآنزمان از دست دولت خارج باشد استاندار: نیویورك آنراضمیمه ایالت نیویورك‌کرد وبعدا به‌حکومت مرکزی فروخت. وجزیره جزواراضی خالصه دولتی درآمد.

**جزیره امیدویاس**

درسال ۱۸۹۱ نام‌الیس را برای جزیره انتخاب کردندکه بروی آن ماند وعوض نشد. مقارن باهمین‌تغییر نام جزیره‌را بعنوان مرکزاصلی‌اداره مهاجرت امریکا در ساحل شرقی تعیین کردند. از آنموقع تاکنون «الیس» رابرای میلیونها نفر جزیره امید وبرای عده‌کمتری جزیره یاس باید نام‌نهاد زیرا دسته اول از این جزیره ردشده وقدم بخاك آمریکا وبازگشته اند.

نهاده‌اند وگروه‌بعدی پذیرفته نشده درقرن نوزدهم سی‌میلیون نفر از مهاجرین ملل مختلف ازاین جزیره پیروز بیرون آمدند و در آمریکا سکونت اختیار کردند.

قبل ازجنك جهانی اول بین سال‌های ۱۹۰۰ تا ۱۹۱۳ که تعداد مهاجرین بیش‌از هروقت دیگر بود سالیانه ۱۳ میلیون نفراز جزیره‌می‌گذشتند ووارد خاك آمریکا میشدند ودرعین حال مقامات اداره مهاجرت هرروز بطور متوسط۵۰۰۰ نفر را بعلت نقص یافقدان مدارك مربوطه برمیگرداندند وبه‌آنها اجازه ،ورود بخاك آمریکا رانمیدادند.

**زندانیان معروف**

دربین اشخاص عده‌ای نیز بودند که‌بعلت دارابودن اتهامات مختلف علاوه برعدم پذیرش ضمنا تحت تعقیب مقامات قضائی نیز قرار می‌گرفتند ودرخود جزیره زندانی میشدند. دربین این زندانیان عده‌ای ایرانی نیزوجودداشته که‌برخی ازآنها بعلت اینکه میخواسته‌اند بطورقاچاق وبدون گذرنامه ومدارك لازمه وارد آمریکا شوند مدتی طولانی‌درجزیره بازداشت گردیده‌اند وبسیاری ازآن هارا ازهمانجا برگردانیده‌اند.

از میان اشخاص معروفی که در جزیره الیس زندانی بوده‌اند میتوان «انزیوپینزو» خواننده مشهورایتالیائی که قوانین آمریکارا زیرپا گذاشته بود، «مادام ماگدادوفونتاژ» ستاره سینماوتآتر یکنفر کنت‌را بعلت‌اینکه درعشق فراموش‌نشدنی‌اوباموسولینی دیکتاتور ایتالیا دخالت کرد هدف گلوله قرارداده‌بود، «جان‌استراچی» نویسنده‌معروف انگلیسی که درزمان جنك وزیر کشور کابینه انگلستان بود، «پرنس‌رومانف» ازشاهزادگان روسیه ویکی ازبازماندگان خانواده تزار، و«ژنرال کاسترو» یکی از سرداران مشهور ونزوئلارا که باو «کندر سیاه کوهستان‌آند» لقب داده ومیگفتند ۶۰ میلیون دلار سرقت کرده‌است نام‌برد.

**باید فکری کرد**

ناگفته نماند که عده‌ای ازشخصیت های بزرك آمریکا در گذشته وحال که این کشور بزرك پیشرفت حیرت انگیز خودرا مرهون مساعی آن‌ها بوده وهست ازهمین جزیره ردشده‌و درمیهن جدیدخود ساکن گردیده‌اند ازجمله این اشخاص بعنوان‌مثال می توان دودانشمند بزرك آلمانی یعنی مرحوم انیشتن ودکتر فون براون مخترع موشکهای (وا) و(و-۲) را که‌اکنون ریاست کمیته‌تکمیل‌وسایل پرواز بماوراءجو درامریکا بااوست نام‌برد.

دولت آمریکا ازمدتی‌قبل تاسیسات اداره مهاجرت رادرجزیره الیس‌غیر لازم تشخیص دادوآنهارا بساحل منتقل کردوسپس نمایندگان دولت و کنگره نشتند که فکری برای جزیره بکنند.

ازطرف نمایندگان پیشنهاد های مختلفی داده‌میشدکه جزیره رامبدل بدارالایتام یاتبعیدگاه یااستراحتگاه الکلی هایا بیمارستان‌بنمایند ویا در شما آثارملی درآورند ولی هیچیك از این پیشنهاد ها مورد قبول واقع نشد و سر انجام دولت تصمیم‌گرفت آنرا بمؤسسات خصوصی‌و تجارتی برای تشکیل بارانداز،یا تاسیس دوایر بندری و مرکز ورود وصدور مال‌التجاره و یا احداث تاسیسات دیگری که از نظر دولت اشکال نداشته باشد بفروشدوآگهی‌مزایده جزیره در مطبوعات امریکا منتشر گردیده.

**پیشنهاد های رسیده**

تا بحال متجاوز از یکصد پیشنهاد برای خرید جزیره به کمیسیون مخصوصی که دولت برای اینکار معین کرده رسیده که بعضی ازآنها بسیار جالب است مثلا یکی‌ازجمعیت های نوردیست(طرفداران برهنگی) پیشنهاد خرید جزیره را داده که آنرا مبدل به پایگاه اصلی توریست های‌آمریکابنماید ویك‌سرمایه‌دار پیشنهاد کرده که جزیره را باو بفروشند تا شهر تفریحی بسیار مجللی که رقیب سر سخت موناکو و مونت‌کارلو باشد در آنجا بوجود بیاورد و پول خرج‌کن های دنیا را به‌آنجا بکشاند.

یکی از شیوخ پولدار عرب نیز گرانترین قیمت را برای جزیره پیشنهادکرده تا آنرا مرکزحکومت مستقل وکوچکی برای‌خودبنماید!!

**چه‌کسی صاحب آن میشود؟**

حداقل بهای جزیره را شش میلیون و سیصد و بیست و شش هزار دلار تعیین کرده‌اند وکلیه تاسیساتی‌که در روی‌جزیره موجود است منجمله ۳۵ ساختمان بزرك ومجهز وسرویس قایقرانی‌آن‌همراه با جزیره فروخته میشود.

البته باید در نظر داشت که فقط یك مؤسسه یا شخص یا شرکت بسیار بزرك وثروتمندمیتواندجزیره را خریداری‌کند و سپس با مخارج گزاف دیگری نیز تاسیساتی بمیل و باقتضای کار خود در روی‌آن به وجود بیاورد.

بطوریکه گفته شد جزیره الیس در ابتدا بصورت یك صخره عظیم دریائی بوده وشکل و وسعت فعلی را نداشته وپس از آنکه جزواراضی

بقیه در صفحه نوزدهم

# دو سرنوشت

اثر ویکی کالینز

ترجمه ا. پ

- ۳۸ -

تبسم از چهره مادرم محو شد.

-مثل‌اینکه مادموازل «دورنوس» درتوالر مطلوبی گذاشته است.

- صحیح است. بسرنوشت او خیلی علاقه‌مندم.

- اگر یك بیمار غیر قابل علاج نبود منهم بسرنوشت او علاقمند می‌شدم... شایدهم بعنوان عروسم... حرف اورا قطع‌کردم:

-مادر لزومی‌ندارد به‌آنچه ممکن بود باشد فکرکنی واقعیت غم انگیز برای ما کافی است.

-مادموازل «دورنوس» همیشه در حضور تو حجاب برچهره می‌انداخت

-وقتی اطاق‌روشن بودصورت‌را می‌پوشاند.

- تو هیچوقت چهره‌اش را ندیدی؟

- هیچوقت.

- وتنها علتی‌که برای پوشاندن چهره ذکر میکرد این بودکه‌پوست‌بدنش نمیتواند روشنائی را تحمل‌کند؟

- در صحت‌گفتار او شك میکنی مامان؟

- نه، ژرژ. فقط از خودم میپرسم‌که آیا مادموازل «دورنوس» تمام حقیقت را بتو گفته است.

- مقصودت را نمی فهمم.

- ناراحت نشو. من تصور میکنم این دختر بعلل‌دیگری‌چهره‌اش‌راپنهان میکرده است. من ساکت ماندم. این فکر هیچوقت بخاطرم نرسیده بود. طی تحصیلات طب به‌بعضی امراض عصبی تقریبا مشابه برخوردکرده بودم. فکری‌که مادرم بمن تلقین میکرد برایم فوق‌العاده دردناك بود. چهره‌های کریه وسیبیی از مغزم‌گذشت وتصویر زیبائی راکه در ذهنم ازمادموازل «دورنوس» ساخته بودم ضایع‌کرد. عوض‌کردن موضوع صحبت بیفایده بود. اثر بدی ازاین‌گفتگو در من مانده بود. یك‌کار فوری را بهانه‌کردم و بدون تأمل از اطاق مادرم بیرون آمدم وبرای فرار ازخودم به تنها محلی‌که میتوانست برایم پناهگاه مطمئنی باشد. یعنی بمنزل خانم «وان براند» پناه بردم!

## فصل بیست و سوم

### گفتگو با خانم وان براند

صاحبخانه حلوی خانه مشغول هواخوری بود. در مقابل سئوالات‌من‌خبر های خوشی داد. خانم «وان‌براند» کاملا تغییرکرده و «زن دیگری» به نظر میرسید ودخترکوچکش در پلکان انتظار آمدن «پاپای تازه‌اش» را میکشید.

پیر زن سپس افزود:

- آقا. قبل از اینکه بالا بروید می‌خواستم نکته‌ای را بشمایادآوری‌کنم. بیشتر از آنچه برای احتیاجات فوری لازم است به‌این خانم پول ندهید برای اینکه هرقدر پول برای او بماند شوهر مهمل بیکاره‌اش میگیرد وخرج‌میکند!

من تا آن موقع آنچنان غرق احساسات خود بودم‌که وجود مرد هلندی را بکلی فراموش کرده بودم.

پرسیدم:

- اینمردکجاست؟

- همانجائی‌که شایسته اوست... برای قروض زیاد در زندان است!

در آنموقع‌کسی‌که بعلت عدم پرداخت قروض خود بزندان میرفت اغلب تا آخر عمر همانجا میماند. در نتیجه جای نگرانی نبودکه ضمن ملاقات ما ناگهان آقای «وان‌براند» از در وارد شود.

در پلکان دخترکوچك خانم «وان‌براند» را دیدم. عروسکی‌که باتکه‌پارچه های رنگارنك درست شده بود در بغل داشت طفلك انتظار مرا میکشید. در راه برایش شیرینی خریده بودم.

عروسك را بدست من سپرد وشیرینی راگرفت وپیشاپیش دوید تاآمدن مرا بمادرش خبر بدهد.

- مامان، من این بابا را از آن یکی بیشتر دوست‌دارم. تو چطور؟

رنك خانم «وان‌براند»که در این‌موقع نظرف من دست درازکرده بودقرمز شد ولی لحظه‌ای بعد دوباره رنگش پرید

پانگرانی‌اورانگاه کردم. خوشبختانه علائم‌بهبود درصورتش کاملانمایان‌بود.

چشمهای زیبای خاکستری باکمی از درخشش‌گذشته بصورتم دوخته‌شد، سنتی‌که شب‌گذشته آنقدر سرد بود جان تازه‌ای‌گرفته وگرم شده بود.

برای دومین دفعه‌گفت:

- اگر نیامده بودید قبل از رسیدن صبح مرده بودم! باید قبول‌کنم که جان مرا از مرك نجات داده‌اید. بله دوباره مرا نجات دادید!

قبل از اینکه از نیتش آگاه شود دستم را به‌لبها برد وبا حرارت وهیجان بوسید. زیر لب‌گفت:

-من‌زن حق‌ناشناسی نیستم. ولی نمیدانم چطور ازشماتشکر کنم.

دخترکوچك لحظه‌ای چشم از شیرینی برداشت وپرسید:

- مامان، چرا این‌آقای باین‌خوبی را ماچ نمیکنی؟

مادرش آه عمیقی‌کشید.

ولی لحظه‌ای نگذشت که دوباره خودرا گرفت‌وگفت:

- از من زیاد حرف زدیم بگوئید به‌بینم چه تصادفی شمارا دیشب‌باینجا راهنمائی‌کرد؟

باملایمت جواب‌دادم:

-همان تصادفی که‌مرا سرچاه سنت آنتوان فرستاده بود.

-مرا... مرامثل‌آندفعه درویلای نزدیك آبشار دیدید؟ایندفعه هم در اسکاتلند بود؟

-نه، ازاسکاتلندخیلی دور بودم. درجزایر «شتلند»...

-بگوئید ببینم چه‌اتفاقی افتاد، بگوئید!

ماوقع‌را باکمال‌دقت‌وصحت حکایت‌کردم فقط ازوجود مادموازل«دورنوس» حرفی نزدم.

باتعجب گفت:

-عجیب است!

- چه چیزی عجیب است؟

-میل ندارم زیاداز‌اینموضوع حرف بزنم... باوجود این نباید چیزی ازشما پنهان کنم.

تمام این‌وقایع راجوب فهمیدم... جزیك چیز بنظرم‌عجیب می‌آید که‌درار نانه جزیك پیرمرد مصاحب دیگری‌نداشته‌اید!

-چرا؟

-مطمئن بودم‌که یك‌زن هم‌آنجا بوده‌است.

این‌جواب مراغافلگیر نکرد زیرابخود میگفتم که‌ممکن است خانم «وان براند» مرا در مصاحبت مادموازل «دورنوس» بخواب دیده باشد.

بااحتیاط ازاو سئوال کردم.

-تصور میکنم مرا،وقتی‌در جزایر «شتلند» بوده‌ام‌بار بخواب‌دیده‌اید؟

-بله... اول شب‌بود بیحرکت‌در گوشه‌ای افتادم درست نمیدانم بیهوش شدم یابخواب رفتم. اماشما رادوباره دیدم.

-درچه محلی؟

-ابتدا دراسکاتلند روی‌همان پلی‌که جانم‌را نجات‌دادید دیدم. بعد همه چیز ناپدیدشد وخودرا نزدیك‌یك‌پنجره‌درمیان‌نورخورشیدی یافتم. پشت‌سرم یك‌دریاچه بود، دربرابرم اطاق تاریکی دیدم‌که شمادر آن‌بودید. بدلم افتاده بود که‌دوباره گرفتاربدبختی وفلاکت خواهم‌شدوبرای استمداد وطلب‌حمایت پیش شماآمده بودم... مثل آندفعه من...

ناگهان لرزشی بدنش راگرفت وساکت شد.

چون میترسیدم آشفتگی روحی‌برای سلامتش مضرباشد پیشنهاد کردم که‌دیگر ازاین‌موضوع حرف‌نزند وبقیه ماجرارا بعد حکایت کند.

درجوابم گفت:

-چه‌تفاوتی میکند؟ازاین‌رؤیابرای‌من خاطره‌زشتی مانده‌است. تاوقتی‌زنده هستم محال است‌آنچه درکنار شما درآن اطاق‌تاریك دیدم‌فراموش کنم‌خواهش میکنم باکمال‌درستی بمن‌جواب بدهید. آیا درآن‌اطاق تنهابودید؟

-نه‌تنها نبودم.

صاحبخانه بیش‌شما بود... یادیگری؟

-شخص دیگری‌بود، واین شخص یك‌زن بود!

درچهره وحشت‌زده‌اش نفرت‌صحنه‌ای که‌دیده بودبخوبی نمایان‌بود. منهم سخت منقلب بودم ولی تصمیم‌داشتم که‌تاآخر پیش‌بروم.

ادامه داد.

- درلباس مصاحب شما یك چیز غیرعادی وجود نداشت؟

-چرا، یك‌پارچه سیاه‌روی‌سرش می‌انداخت که‌تاکمرش رامی‌پوشاند.

خانم وان‌براند پس‌از لحظه‌ای سکوت‌گفت:

-می‌فهمم‌چه‌چیزی‌شمارا وامیدارد حضور این‌موجود بدبخت‌را ازمن‌پنهان کنید. این‌پرده پوشی‌از بزرگواری شماست... بزرگواری شمادر تمام‌اعمالتان نمایان است ولی پنهان کردن‌این موضوع ازمن‌بیفایده‌است. من‌درآن حال‌همه چیزرادیدم. حتی آن‌چهره ترسناك راخوب دیدم!

کلمات مادرم را بیاد آوردم با تعجب فریاد زدم.

-چه‌میخواهید بگوئید؟

-هنوز نمی‌فهمید؟وقتی‌شبح‌مرا دیدیدمتوجه نشدیدکه من‌روی کاغذ چند کلمه نوشتم؟

-بله، روی نامه‌ای‌که این‌خانم‌بجای من‌مینوشت...

-چطور آن‌نامه‌را بدست آوردم؟

-جعبه تحریرراازروی زانوهایش برداشتید. روی شانه‌اش گذاشتید.

-ندیدکه عمل‌من‌چه عکس‌العملی دراوایجاد کرد؟

-بیحرکت‌روی صندلی ماند.

# خبرنگاران ما از شهرستانها اطلاع میدهند

نژه تفری — خبرنگار بهشهر

## لااقل ۴۰؟

درایامی که ملتهای دیگر درراه برقراری ارتباط فوری وسریع بین قاره‌ها گامهای بزرگی برمیدارند. درقرنی که‌قدرت بشر برای ایجاد ارتباط اعجاز می کند ...

درچنین دوره‌وزمانه‌ای درگوشه‌ای ازخاك وطن مانیز معجزه‌ای بوقوع می‌پیوندد ! ابدین معنی که‌رابطه‌دهی بنام «قره‌تپه» که‌در شش کیلومتری بهشهر واقع‌است درعرض سال‌مدت چندماه باشهر قطع‌می‌شود ومردم در مضیقه وفشار قرار میگیرند.

آیا واقعا این معجزه وتعجب آور نیست ؟!

پنج‌هزار نفر ساکنین «قره تپه» که‌ازفرهنك وبهداشت نیز محرومند بخاطرخرابی ۳ کیلومتر راه که‌در فصل بارندگی ازگل‌ولای انباشته میشود قادر نیستند برای انجام کار هایشان به‌شهرمراجعه کنند.زمستان مازندران که‌بابارندگی های شدید توام است آنچنان‌این‌بیراهه‌راخراب میکندکه گذشتن‌ازآنهاحتی‌باچهار پایان نیز کارسهل وساده‌ای نیست، هم‌اکنون بعلت قطع ارتباط باشهر اهالی مجبورند خواربار مورد نیاز خودرا باقیمت چندبرابر گران تر ازچند مغازه دمخریداری کنند ودم برنیاورند .

آیاهنوزوقت آن نشده‌است که فکری بحال مردم « قره‌تپه»بکنید..؟

فرهنك وبهداشت پیشکشتان، لااقل این ٤کیلو متر راه خراب را برایمان آباد کنید ..!

## حقوق نگرفته‌اند

خبرنگارما از بابل گزارشی مینویسد .حقوق آذرماه کارمندان دوایر دولتی بابل تاکنون پرداخت نشده‌است وکارمندان ازاین حیث سخت درمضیقه قرار دارند .

## شب‌نشینی بنفع زلزله‌زدگان غرب

### دوشیزه فلاح عکس والاحضرت شاهپور غلامرضا را بمبلغ ۲۲۵ هزار ریال خریداری کرد

### عایدات این شب‌نشینی بالغ بریك میلیون وچهارصدهزار ریال گردید

بطوریکه خوانندگان عزیز اطلاع دارند چندی قبل والاحضرت شاهپور غلامرضا پهلوی بمنظور بازدید ازصفحات خوزستان به‌آن استان مسافرت نمودند وپس‌از بازدید آن نقاط اوایل هفته جاری بهتران مراجعت کردند.

ضمن اقامت والاحضرت دراهواز بمنظورکمك بزلزله زدگان غرب مجلس شب‌نشینی باشکوهی از طرف بانوصمصام همسر استاندار خوزستان ونایب رئیس اول‌جمعیت خیریه ثریا پهلوی اهواز، در حضور والاحضرت شاهپور غلامرضا پهلوی درسالن باشگاه اهواز برگزارگردیدکه درآن آقایان استاندار، تیمسار روحانی فرمانده لشکر۹، شهردار وعده‌ای ازشخصیت‌های برجسته ومحترمین اهواز شرکت داشتند وبرنامه‌های جالبی اجراءگردید. ازجمله عکس زیبائی ازوالاحضرت شاهپور غلامرضا که درقاب نفیسی قرارداشت بمعرض حراج گذاشته شد وحا ضرین درمجلس بااشتیاق فراوانی دراین حراج شرکت نموده وسعی داشتند درخرید آن بریکدیگر سبقت‌گیرند سرانجام دوشیزه فلاح دختر آقای دکترفلاح قاب عکس والاحضرت رابمبلغ دویست وبیست وپنج هزارریال خریداری کرد

جمع درآمد این شب‌نشینی‌که برای آسیب دیدگان زلزله غرب ترتیب داده شده بود به‌یکمیلیون وچهارصد هزارریال بالغ میگردد.

درعکس بالا والاحضرت شاهپور غلامرضا پهلوی وآقای استاندار وفرمانده لشکر۹ هنگام ورود به باشگاه اهواز دیده میشوند.

## مجسمه شاهنشاه

خبرنگارماکو مینویسد چندروز قبل طی‌مراسم باشکوهی ازمجسمه شاهنشاه درماکو پرده برداری‌شد دراین مراسم‌کلیه روسای ادارات دولتی وخوانین وعشایر خوی‌وماکو شرکت داشتند وپس‌از پرده برداری افراد پادگان ازبرابرمجسمه‌شاهنشاه رژه‌رفتند .

## دومین کنگره فرهنگی

خبرنگارمااز ساری گزارش‌میدهد دومین کنگره فرهنگی استان‌دوم درسال تحصیلی جاری با شرکت روسای فرهنگی شهرستانهای تابعه درشهرستان گنبد کاوس تشکیل گردید .

درجلسات کنگره پیرامون‌توسعه وتعلیم فرهنك دراستان‌دوم‌مذاکرات مفصلی صورت گرفت‌وتصمیماتی‌اتخاذ شد .

شهردار بندرپهلوی بخبرنگارما اظهارداشت:

## تعمیرات اساسی سدبلوار باکمك سازمان برنامه انجام میشود

### برای تقویت شبکه برق یك موتور ۳۶۰ کیلوواتی خریداری شد

**کابل‌کشی برق غازیان ومیان پشته واسفالت خیابان‌پرورشگاه ازبهار آینده شروع میشود**

خبرنگارما ازبندرپهلوی مینویسد چندروزقبل باآقای فریدون طالبپور شهردار انتخابی بندرپهلوی پیرامون اموراصلاحی وعمرانی شهر مصاحبه‌ای بعمل آوردم.

آقای طالبپور

آقای طالبپور درخصوص تعمیرسد بلوار اظهارداشت: بااینکه تعمیرات این‌سد بعهده وازرت دارائی است معهذا چون آن اداره تاکنون برای تعمیر سد بلوار اقدامی نکرده است شهرداری‌بندر پهلوی اخیرا قراردادی برای انجام تعمیرات سد باسازمان برنامه منعقدکرده وبزودی باتشریك مساعی سازمان تعمیرات سدبلوار شروع میشود.

آقای شهردار درخصوص توسعه شبکه برق نیز اظهارداشت که ازسال‌گذشته برق بندرپهلوی شبانه روزی شده واخیرا نیز بمنظور تقویت شبکه برق یك موتور ۳۶۰ کیلوواتی‌بوسیله بانك‌کشاورزی خریداری‌گردیده است.

فعلا هدف عمده شهرداری‌کابل‌کشی برق غازیان ومیان پشته میباشد وامیداست مقدمات کابل‌کشی‌تااوائل بهار آینده فراهم‌گردد.

آقای طالبپور اضافه‌کردکه برای اسفالت خیابان اصلی پرورشگاه نیز اقداماتی درجریان است وعملیات زیرسازی خیابان مزبور ازاول بهارسال آینده شروع میشود.

## مسابقات پینك‌پنك آموزشگاهها پایان یافت

مسابقه پینك‌پنك آموزشگاههای شهرستان ساری‌که ازچندروز قبل تحت‌نظر دایر، تربیت‌بدنی ساری بداوری آقای فکری و دهزاد دبیران ورزش شروع شده بود پایان یافت.

دراین مسابقه دردوره اول دبیرستانها آقایان سیدپور ، داریوش مظفری، ابوطالب غفاری، محمد حسین محمدی بترتیب‌حائز رتبه‌اول تاچهارم‌شدند. دردوره دوم دبیرستانها نیز آقایان سبحانی،خسرو رسولی، فرهاد ضرابی، خباز به‌ترتیب رتبه اول تا چهارم رابدست آوردند.

## کارگری براثر تصادف باتومبیل در گذشت

دوروز قبل درساعت ۷بعداز ظهر اتومبیل سواری کرایه بشماره ۱۰۳۷۹ وبرانندگی عبداله موسی شهرت رفیع گیلانی درخیابان‌رزم‌آرا باعابری بنام رحمت اله بسختی مصدوم گردید وبه‌بیمارستان فیروز آبادی منتقل شد تاتحت معالجه قرارگیرد ولی معالجات موثر واقع‌نشده وشب گذشته مصدوم درگذشت. راننده‌به ـ وسیله مامورین ژاندارمری شهری دستگیر شد وقضیه تحت‌تعقیب قرار گرفت.

## تیراندازی بطرف فرمانده ژاندارمری

### فرمانده ژاندارمری که‌برای رفع‌اختلافات آمده‌بود

### براثر تیراندازی شدید ناچار بترك محل گردید

ازچندی قبل‌بین اهالی‌قریه(کلل)ازتوابع بندربوشهر وحسین عالی یکی‌ازاشرار قریه مزبور اختلافاتی موجودبود ودامنهٔ این اختلافات همه روزه توسعه مییافت اخیرا آقای سروان ورزنده سرپرست گروهان ژاندارمری بوشهر بمنظور رفع‌اختلافات مزبور بقریه «کلل» عزیمت‌کرد تا باگفتگو ومذاکره باطرفین دعوا باین اختلافات خاتمه دهد . اتفاقا مقارن ورود آقای‌سروان ورزنده بقریهٔ «کلل» اختلافات بین‌اهالی وحسین‌عالی شدیدترشد وعده‌ای از اهالی و همچنین طرفداران حسین‌عالی مسلح گردیده وآماده زدوخورد شدند بطوریکه‌در بالا ذکرشد سرپرست ژاندارمری قصدرسیدگی باختلافات وجلوگیری اززدوخورد وساطت راداشت ولی‌افراد مسلح بطرف‌وی هجوم‌برده وبا تیراندازی شدید اورا مجبوربترك قریه «کلل» نمودند ودرنتیجه آقای سروان ورزنده نیز بامشاهده اینوضع ناچار بطرف«خورموج» یکی‌دیگر ازقراء تابعه بندربوشهر عزیمت‌کرد. این گزارشی استکه خبرنگارما از بندربوشهر اطلاع‌داده‌است.

## پاسداران‌صحرا که ۱۳٤ کیلو تریاك کشف نمودند

بطوریکه قبلا باستحضار خوانندگان عزیز رسید چندروز قبل مامورین پاسگاه لطف آباد بخش «شیب‌آب» زابل مقدار ۱۳٤کیلو تریاك‌که بوسیله عده‌ای ازقاچاقچیان زبردست در قریه «صوری» متمرکز شده بود تابقائنات ارسال گردد کشف نمودند.

بقرار اطلاع براثرجدیت آقای سرگرد معینی‌فرمانده جدیدگروهان ژاندارمری زابل‌کلیه پاسگاههای اطراف فعالیت شدیدی علیه قاچاقچیان شروع کرده‌اند و امید میرود که بزودی عموم قاچاقچیان این منطقه دستگیر وزندانی شوند.

درعکس بالا افراد پاسگاه لطف‌آباد کاشفین ۱۳٤کیلو تریاك دیده میشوند.

## احساسات پاك

### دانش آموزان خردسال بهموطنان زلزله‌زده کمك کردند

چند روز قبل بمنظور کمك بهموطنان زلزله‌زده جلسه‌ای ازطرف دانش آموزان خردسال شهسوار در دبستان رضا شاه کبیر تشکیل گردید .

دراین جلسه کودك‌دانش آموزی‌بنام‌عبدالرسول فقیهی شیرازی مقاله جالب توجهی درباره حادثه ناگوارزلزله غرب وهدف شیروخورشید سرخ ایران قرائت کرد وپس ازپایان مقاله وی بلافاصله وجوهی بشرحزیراز طرف دانش آموزان خردسال جهت کمك‌به مصیبت زدگان غرب پرداخت گردید. دانش آموزعبدالرسول فقیهی شیرازی ازقلك مخصوص خود مبلغ ۲۱۰ ریال ودانش آموزان خردسال سیروس جباری- حسن نژند وحسین نژند هرکدام صدریال ومحمد هادی مهدوی وعزیزالله صمدانی هریك‌پنجاه ریال پرداختند ودانش آموزدیگری که‌حاضربه افشای نام خود نشد نیز مبلغ یکصدریال پرداخت این احساسات پاك ونوعدوستانه کودکان قابل تقدیروستایش است .

## خواب ابدی

چندروز قبل طفل‌دوساله‌ای بنام حسین براثر خوردن مقداری تریاك مسموم شد ودر بیمارستان ساری در گذشت. بقرار اطلاع‌مادر این طفل شبها مقداری تریاك بخورد وی میداده است‌تا بیسر وصدا بخواب رود .

تصادفا طفل مزبور در غیاب مادرخویش ،درجعبه تریاك راباز کرده یکقطعه بزرك تریاك را در دهان گذاشته و میبلعد وپس از چند ساعت‌باوجودکوشش پزشکان بیمارستان در میگذرد .

## شوخی تلخ

### آجری‌که بقصد شوخی پرتاب‌کرده بودکارگری راکشت

چند روز قبل حسن فرزند یوسف‌کارگر کارخانه آجرفشاری حاج علوی باآجری‌که بقصد شوخی بسوی دوست خود مالك پرتاب کرد اشتباها کارگر دیگری را بنام ولی‌الله بقتل رسانید.

بقراراطلاع حسن بقصد شوخی آجری دردست‌گرفته وبسوی مالك پرتاب میکند ولی مالك بسرعت جاخالی‌کرده وآجر بمغز ولی‌الله کارگر دیگرکارخانه مزبور اصابت میکند.

ولی‌الله بیدرنك بااتومبیل به‌بهداری منتقل شد ولی‌در نیمه راه بعلت خونریزی مغزی درگذشت.

قاتل توسط مامورین انتظامی دستگیر شد وتحویل زندان‌گردید.

## چهل کودك بی سرپرست را

### شیروخورشید سرخ شیراز حاضر است نگهداری کند

خبرنگارما ازشیراز گزارش میدهد: چندروز قبل جلسه سازمان شیروخورشید سرخ باحضور آقای استاندارتشکیل گردید.

دراین جلسه پس‌ازمذاکراتی پیرامون جمع‌آوری اعانه جهت کمك بزلزله‌زدگان غرب قرار شدکه طی‌نامه‌ای ازجمعیت شیروخورشید مرکز تقاضا شودکه ۲۵ کودك‌که درحادثه زلزله غرب بی‌سرپرست شده‌اند بشیراز اعزام نمایند تا دردارالتربیه شیرازنگهداری شوند .

## برای تشکیل شعبه حزب مردم‌درشیراز

خبرنگارماازشیراز گزارش‌میدهد. هم‌اکنون چندروز است که‌آقایان علی قوام نماینده مجلس شورایملی وعضو شورای مرکزی حزب مردم ورسول پرویزی عضو هیئت‌مدیره شرکت کل تلفن وحزب مردم‌برای تشکیل شعبه حزب مردم واردشیراز شده‌اند .

احتمال میرود که‌تاچند روزدیگر شعبه حزب مردم درشیراز افتتاح گردد :

## خلاصهٔ خبرهای شهرستانها

**مشهد**- مسابقات فوتبال دسته‌های آزادمشهدکه باشرکت ۱۲تیم ازچندی قبل تحت‌نظر فدراسیون فوتبال خراسان آغازشده‌است مرتبا ادامه‌دارد وتاکنون تیمهای سرباز وسعدآباد امتیازات قابل‌توجهی کسب کرده‌اند.

**بابل**- اکبر طبری باتهام ازاله بکارت ازیك‌دختر هشت‌ساله دردادگاه جنائی‌استان دوم بده‌سال زندان بااعمال شاقه‌محکوم گردید.

**نهاوند**- آقای‌ورهرام مبلغ پانصدریال پس‌انداز اطفال خودرا برای کمك به‌آسیب‌دیدگان زلزله بشیروخورشید سرخ‌اهدا نمود.

**بندرگز**- چندروز قبل‌ازطرف فرهنك بندرگز دودبستان چهارکلاسه درقراء «جفاکشه» و«هشتکه» افتتاح‌شد.

**جهرم**- ازاول دیماه جاری یك‌اکیپ مبارزه باتراخم ازطرف‌بهداری استان‌هفتم بسرپرستی آقای دکتر بهزادواردجهرم شدواکنون درمدارس ونقاط مختلف شهرمشغول معاینه چشم اطفال‌است.

**گنبدکاوس**- اهالی انتظاردارند که‌خزینه گرمابه‌های شهر که‌وسیله شیوع بیماریهای گوناگون هستند به‌دوش تبدیل شوند.

**رامسر**- اخیرا بدنبال ترقی بهای نفت، قیمت‌خواربار و ... در رامسر ترقی‌کرد ولی خوشبختانه دراثر مراقبت شهرداری بهای‌خوار با وزغال مجددا تقلیل یافت.

**جهرم**- آقای خواجئیان رئیس فرهنك جهرم که‌چندی قبل برای شرکت درکنفرانس‌فرهنك استان هفتم بشیرازعزیمت کرده‌بودچندروز قبل وارد جهرم شد.

**شیروان**- بعلت اضافه درآمدی‌که اداره ثبت شیروان از محل حق‌التثبیت ووصول نیم‌عشر، وغیره درسال گذشته داشته‌است. کارکنان ثبت شیروان ازطرف مدیر کل‌ثبت‌استان خراسان کتبا تقدیر شدند.

**دامغان**- اخیرا باانتصاب چند دبیر دردبیرستان فردوسی . کادر آموزشی دبیرستان مزبور تکمیل‌شد ونگرانی دانش‌آموزان ازاین‌حیث مرتفع گردید.

## هنوز علت قتل کشف نشده

### چهار نفر همراهان مقتول بقید کفیل آزاد شدند

چندی پیش بموجب گزارش رسیده ازخبرنگارکاشان باستحضار خوانندگان عزیز رسیدکه شخصی موسوم به‌داودی کارمند سازمان بهداشت‌کاشان که‌باتفاق آقایان دکتر پژمان، عطاءاله‌نبوی، حسین اخوان وعباس کاشانی بقصد شکاربحوالی قریه «دیزه»رفته‌بود حین‌شکار آهو بضرب‌گلوله کشته‌شد وازطرف ژاندارمری همراهان مقتول برای انجام تحقیقات بازداشت شدند.

اینك خبرنگارما ازکاشان تعقیب‌گزارش قبلی‌خویش اطلاع‌میدهد که بازداشت شدگان بقیدکفالت آزادشدند وفعلا تحقیقات درباره چگونگی قتل‌مرحوم داودی ادامه‌دارد وتاکنون علت و چگونگی قتل کارمند مقتول سازمان بهداشت معلوم نشده‌است.

## ورود فرماندار

خبرنگارما ازسبزوارطی گزارشی مینویسد :چندروز قبل آقای عبدالله اشرفی که‌بسمت فرماندار سبزوار تعیین شده بود وارد این‌شهر گردید مشغول کارشد .

اهالی ازفرماندار جدیدخودانتظار دارند که‌برای عمران وآبادی شهر اقدامات مفیدی بعمل آورد .

## درگذشت امام جمعه

خبرنگارمااززابل اطلاع میدهد : چندروز قبل آقای ثقةالاسلام شیخ احمد امام جمعه زابل‌پس‌ازیك‌کسالت ممتد درسن ۸۷سالگی فوت کرد.

فقید سعید یکی‌ازعلمای شریف‌و خیرخواه ومورد علاقه قاطبه اهالی بود وعموم طبقات در مراسم تشییع جنازه آن‌مرحوم شرکت جستند.

## بکنفر کشته‌شد

طبق گزارش خبرنگارمااراك چند روزقبل عده‌ای‌ازدهقانان‌قریه«خودچمه» ازتوابع اراك بعلت اختلافات و دستگیریهای محلی باچوب وچماق‌بیك دیگر حمله ورشده ودراین‌میان‌یك نفر از زارعین بنام محمدابراهیم‌فرزند علامرضا مقتول گردیدو عده‌ای‌نیز مجروح گردیدند .

عده‌ای ازمحرکین اینواقعه بوسیله مامورین ژاندارمری دستگیر وزندانی شدند .

## شهردار شهسوار استعفاداد

آقای خسروی

گزارش خبرنگارما ازشهسوار حاکی‌است که چندروز قبل آقای ابوالقاسم خسروی شهردار شهسوار بعدازمدت ۲۷ماه انجام وظیفه ازشغل خود استعفاکرد وانجمن‌شهر ضمن موافقت با استعفای ایشان مبلغ سی‌هزارریال بعنوان‌پاداش بوی تسلیم نمود . بطوریکه شایع است علت استعفای نامبرده عدم هم‌آهنگی کامل بین‌بعضی ازاعضای انجمن‌شهربوده‌است.

## انجام ماموریت

خبرنگارما از زابل گزارش میدهد: آقای کاظم‌زاده بازرس مخصوص وزارت گمرکات وانحصارات که تابعه وارد زابل شده بودند پس از انحصارات وحقشناس معاون اداره باربری جهت رسیدگی بوضع‌ادارات باقی‌آقایان درخشنده سر پرست انجام ماموریت خویش‌مراجعت کرده

---

۲۵۳ — بر باد رفته

ـ تو بهتراست بجای‌رفتن بکارگاه‌بجهنم‌واصل‌شوی‌اچرا بمطلی؟همین الان بلندشو برو!

ـ دخترك‌نادان،من‌ممکن‌است بجهنم‌واصل‌شوم‌ولی درهرحال بدان که‌این‌مردك آدم بشعوری است! دیگرحاضرنیستم آنجا بروم‌حتی بخاطر تو!آنروزیکه درمنتهای بیچارگی‌پول من‌احتیاج‌داشتی آنرا ازمن گرفتی‌وبکارزدی.تو بامن‌قرارداشتی که‌این‌پول‌راانتحوخاصی‌بکاربری‌وبر قول‌خودت‌زدی‌حالااین حرف‌مرابیادت‌داشته‌باش!باز هم‌روزی‌خواهدرسید که‌تو پول‌من‌محتاج‌باشی‌والتماس کنی‌ودیناری‌بتو نخواهم دادامی‌بینیم آنروزی‌را که‌باحال‌زارپیش‌من‌بیائی وباآن‌شرایطسهلی که‌من بتوپول میدادم زاری کنی که مبلغی قرض‌بگیری تاکارت‌راراه‌بیندازی• آنوقت‌باندر آرزوی‌این‌پول‌سوت‌بزنی!

اسکارلت درحالیکه سینه‌اش ازخشم بپایی بالا وپائین میرفت و مشتهایش گره‌شده بود ، گفت :

ـ خیلی متشکرم آقای رت‌باتلر، هروقت به‌پولی احتیاج پیدا کردم ، به‌آسانی‌ازبانك قرض خواهم کرد!

ـ سیارفکر خوبی‌است‌اگر عملی‌شود!خودمن‌دربانك‌سهام‌زیادی‌دارم!

ـ عجب! که شمادربانك‌هم‌سهام‌دارید؟

ـ همین طوراست خانم کندی ، من همیشه درکارهای شرافتمندانه ثروت خود را بکار میاندازم !

ـ واقعاازاین‌حرف‌شما آدم‌خنده‌اش میگیرد! بهرحال‌خیال نکنیداگر شمادربانك‌سهم‌دارید و مثلادستورخواهیدداد که‌بمن‌قرض‌ندهند،من‌درمیمانم،بانکهای‌دیگری‌هم‌دراین‌شهر هستند!

ـ راست‌است.بانك‌زیادپیدام شود ولی‌اینرا بدانید که‌اگر من‌نخواستم بهیچوجه‌بخواهدتواست‌از هیچکدام ازاین‌بانکها دیناری پول‌قرض‌بگیرید فقط‌بکراه‌برایتان‌ماندموآن‌اینکه‌سراغ‌این‌خورجین بدوشهاروی!

ـ دراینکارهیچ‌اشکالی‌نمیبینم‌وباکمال‌مسرت‌خواهم‌رفت.

ـ ممکنست‌بامسرت زیادی‌بروید،ولی معلوم‌نیست‌اگرشرایط‌آنهارادادن پول‌نفهمیدخوشحال‌بر گردید• دخترك‌بزبای‌دیوانه! توهنوزخوب‌مردم‌را نشناخته‌ای وخیلی‌فهم وشعورخودت‌افاده میکنی ! اگر کمی عقل درسر توبود هیچ‌دوستی را بهتراز من‌نمیتوانستی‌پیدا کنی که بسراغش‌بروی ،تقاضایت راباآودرمیان‌بگذاری !

ـ عالیجناب،شماسیارمردخوبی هستید،هم‌متمولیدوهم‌قدرت‌دارید‌درعین‌حال‌سعیتان‌براینست که‌اشخاص افتاده‌وناتوانی‌مثل‌من‌واشلی‌رازیرپاخرد کنید !

ـ توخودت رادرشماراو نگذار! تونه‌افتاده‌ای‌ونه‌بینوا وهیچ‌چیزتر امافتادگی‌نخواهد کشاندولی او، آن‌مرد،آدم‌پست‌وافتاده‌است‌وتاآخر عمرش‌هم‌بهمین‌وضع‌باقی خواهدماند،مگر آنکه‌یك آدم‌فعال پیداشود که‌دستش‌رابگیرد وتاوقتی زنده‌است ازاوحمایت کندمن‌بهیچوجه‌میل‌ندارم‌پول‌من صرف‌نگاهداری و حمایت‌اینطوراشخاص‌شود!

ـ ولی‌شمامضایقه‌نکردیداز‌اینکه بمن کمك کنید درحالیکه‌من‌هم‌افتاده‌ودمو...

ـ اشتباه‌تو همین‌جاست!این‌بخاطر انداختن‌پول‌درراه‌تو برای‌من‌نکته‌های‌جالبی‌دربرداشت،عزیزمن توملتوجه این‌موضوع‌نبودی: اول‌اینکه‌توخودت‌رابدامان‌این‌وآن ومخصوصاقوم وخویشهای مردخودت

## مقالات و گزارشهای خارجی

# The New York Times.

## رهبران غرب و مذاکره باشوروی

**اسپاك : فرصت را نبایداز دست داد**

**آدنائر : بایداستنباط دقیق شوروی را جویا شد**

**گرهاردسن : امکان مذاکره باید آزمایش شود**

**مك میلان: من تاآنجاکه لازم است طرفدارمذاکره هستم**

سخنرانیهای عده‌ای ازسخنرانان جلسه افتتاحیه کنفرانس پاریس تمایل بمذاکره باشوروی رانشان میداد شرح زیر خلاصه‌ای ازمهمترین قسمتهای سخنرانی‌های مزبوراست که درروزنامه معروف نیویورك تایمز آمریکاچاپ شده وبنظر خوانندگان میرسد •

### پل هانری اسپاك دبیر کل ناتو :

نیروهای غرب راتاجائیکه امکان دارد بایدمجهز نمود• لیکن من عقیده‌دارم که مردم چیزی بیش ازاین ازما انتظار دارند•

چون ممکن نیست که درزمینه نظامی مراقبت خودرا ازدست بدهیم وباید درزمینه سیاسی نیزمکوشیم، از اینرو برماست که پیشنهادبدهیم ولی من آگاهم که برای ظنین بودن مادلائل زیادی وجود دارد •

بهر حال ما نبایدهیچوقت جسارت‌را ازدست بدهیم ونا امید شویم• محققاغیر ممکن نیست که ماامیدو آرزوی خودرا برای تفاهم وسازش تا آخرین حدسط وتوسعه دهیم واین امیدرا هرجا که شرائط برای کاهش از وخامت اوضاع بین المللی پیش آید تحقق بخشیم •

### کنراد آدنائر صدر اعظم آلمان غربی :

من نامه بولگانین نخست وزیر شوروی رابادقت خواندم •

ما قسمت قابل ملاحظه‌ای از مطالب این نامه‌راازروی سایر نامه‌ها واعلامیه های شوروی میدانستیم من اعتراف دارم که لحن نامه شوروی برخلاف معمول ملایم بود •

نامه شوروی شامل یك سلسله پیشنهاداتی است که روشن نیست واز اینرو ممکن نیست که درحال حاضر آنرا موردتفسیر قرار داد•

من اشکالی نمی بینم که ازطرق دیپلوماتیك کوشش کنیم تاازدولت شوروی استنباط دقیق آنرا ازمبناواساس این پیشنهادها جویاشویم•

### گرهاردسن نخست وزیر نروژ

آیااجازه میدهیداندیشه‌ای را که اخیرا موضوع بحث درسیاری از کشور هابوده‌است بیارشما بیاورم• مقصودم پیشنهاد ایجادیك منطقه اروپائیست که نیروهای نظامی بتدریج از ان خارج شوند تادرایر قسمت جهان ازوخامت روابط بین دول کاسته‌شود•

درمورد استقرار پایگاههای موشك بردمتوسط بنظرما راه درست اینستکه تصمیم‌راجع بآنرا بتعویق بیندازیم• در خلال این‌مدت که بهرحال خواهد گذشت، میتوان امکان مذاکره مجدد باشوروی رادرمورد خلع سلاح آزمایش کنیم • بدین‌طریق ، میتوانیم بدولت شوروی فرصتی دهیم که تمایل خود رابه یك مذاکره جدی نشان دهد مادر موردخلع سلاح باحل وفصل اختلافات شرق وغرب ازراه مذاکره مابدیافشاری کنیم. ماهنوزهم طرفدار پیشنهادهای خلع سلاح سازمان ملل متحد هستیم که بعنوان التیماتوم نیست بلکه پایه واساس مذاکره‌است برای حل اختلافات خلع سلاح تنهاازباند سازمان ملل متحد اکتفا کردبلکه باید اگرلازم باشد، بین دوقدرت بزرك نظامی جهان، ازطریق دیپلوماتیك مذاکره مستقیم بعمل آید؛

### هارولد مك میلان نخست وزیر انگلستان:

در جنك روحی میان ماوروسها من درزمینه امنیت غرب هیچ نوع گذشتی نخواهم کرد لیکن من بهر اندازه‌ای که لازم باشدتاصمیمیت خود راثابت کنم بحث ومذاکره خواهم کرد.

بدینطریق، هنگامیکه مامیخواهیم به نامه های متعدد آقای بولگانین نخست وزیر شوروی پاسخ دهیم ، نباید باانجام بحث، مذاکره موتکرار وضع خود، بی میلی نشان دهیم وشوروی وخودمان ثابت کنیم که ماهر آنچه را که ممکن بوده است افرادشرافتمند درراه صلح انجام دهند انجام داده‌ایم.

اگر ماباید درهیو داوضاع موفق شویم، حقیقتاباید موقعیتی بدست آوریم. اگر موفق نشویم ماناقدامات‌یکه باید بیشتر کار انجام دهیم نیروی زیادی داده‌ایم• ازاینرو هدف ماجنگیدن نیست بلکه میخواهیم موقعیت خودرا حفظ کنیم• چنانکه سر وینستون چرچیل گفته‌است: « مامسلح میشویم تامذاکره کنیم» وماتاهنگامی که بطورموثرمسلح نشویم نمی‌توانیم شکل موفقیت آمیزی مذاکره کنیم.

---

از حسین فاضل خبرنگار اطلاعات درپاریس

**نمایشگاه لباسهای ایرانی درپاریس**

# ایران، غنی ترین کشورلباس برای زنان

اداره کل هنرهای زیبای کشوراز چندی قبل برنامه‌هائی برای شناساندن ایران و ایرانیان بخارجیان ، چه‌درداخل کشور وچه کشورهای خارجی تنظیم نموده است یکی از برنامه‌های مهم وجالبی که اخیر ادراروپا درمرحله اجرامیباشد ، نمایشگاهی است که‌ازلباسهای دوقرن گذشته ایران تازمان حاضر ،ولباسهائی که‌امروز درنقاط مختلف ایران متداول است ترتیب‌داده‌شده ، وفعلا درپاریس بمدت یکماه دایر میباشد•

این نمایشگاه بدعوت شهردارورئیس شهرمانی پاریس و کمك خانم هلو رئیس انجمن ایران وفرانسه باشرکت عده‌ای ازرجال دانشگاهی وفرهنگی وروزنامه نگاران وحضور آقای محسن رئیس سفیر کبیر ایران درپاریس افتتاح شد•

روزافتتاح ازطرف رادیو تلویزیون فرانسه نمایندگانی نمایشگاه اعزام شده‌بودند که‌طی چند برنامه جریان نمایشگاه راباتوضیحاتی که‌توسط خانم مهرزاده‌محتشم(وارسته)داده‌میشدبرای استفاده‌واطلاع‌عموم‌پخش کردند•

آنچه‌بیشتر دراین نمایشگاه‌جلب‌توجه میکرد ، شرکت‌مدیران‌سالنهای مد پاریس‌بود که‌ماتحسین واعجاب بینظر شماشای‌هر قسمت میپرداختندوبااستفاده ازراهنمائی‌خانم‌محتشم الگوهائی از روی‌این لباسهاتهیه‌میکردند•

### ۵۰نوع لباس

لباسهائی که‌دراین نمایشگاه بمعرض نمایش گذارده‌شده‌است‌درحدودپنجاه‌نوع میباشد که‌بیشتر آن‌مربوط‌بزنان‌ایران ازدوقرن گذشته‌تاکنون است‌ومطلبی که‌بیشتر مورد توجه‌فرانسویان دراین نمایشگاه‌واقع شده همین‌تنوع‌میباشد بطوریکه‌رئیس یکی ازسالنهای بزرك‌مد پاریس‌میگفت :

ایران‌باید بزرگترین کشوری‌دانست که متنوعترین البسه‌رابرای زنان‌خود داشته‌است وحتی‌موقعیکه نظر یکی‌از اعضاء آکادمی فرانسه راکه درمورد کشورمااطلاعات بسیاری‌دارد، درخصوص این‌نمایشگاه سئوال کردم جواب‌دادتا امروزلباس زنان‌ایران‌را چادر وروبند چندین‌سال قبل‌ولباسهای مدارویا در امروزمیدانستم‌ولی‌بازدیداین‌نمایشگاه مرااز اشتباهی بزرك که‌تاکنون‌در آن بودم‌بیرون آورد وهنرمندان ایران که‌برایم سیارارزنده‌بود از این‌پس ارزشی بمراتب بیشتر خواهدداشت•

روزنامه‌های بزرك‌وپرتیراژ پاریس، ضمن‌انتشارعکسهائی‌هنر ایران‌استوده ویکی‌ازروزنامه‌های معروف‌درخصوص این‌نمایشگاه مینویسد :

اگرمیخواهیدداستانهای‌هزارویکشب رادرفرصتی کم‌مرور کنید،اگرمیخواهید زنان کشورهزارویکشب‌را درلباسهای مختلف‌آن ببینید اگرمیل‌داریدطبقات مشخصه‌وممتازه یك کشورباستانی‌را در لباسهای گوناگون ومختصه آن‌طبقات مشاهده‌نمائید ••• بایداز نمایشگاه لباسهای ایران کهن بازدیدنمائید•

شماازدیدن این‌لباسهابیادبسیاری از داستانها میافتید ، وبسیاری‌مطالب‌را بیادمیآورید که برایتان‌خیلی‌جالب و مفرح‌خواهد بود .

یکدوره‌تاریخ اینکشور کهنسال‌رااز روی‌لباسهای آن‌میتوانیدمرور نمائید

نخست‌وزیران ،وزراء ،نویسندگان عمال‌دولت ،درباریان‌زنان ،رقاصه‌های درباری‌و ..

همه رادرلباسها‌وآرایش‌مخصوص خودشان‌دراین‌نمایشگاه‌مشاهده‌خواهید کرد •

بطورکلی‌افتتاح‌این‌نمایشگاه بااستقبال بی‌نظیری درپاریس‌مواجه شده‌است‌و درشناسائی ایران‌وهنرایرانی‌تاثیر سزائی خواهدداشت .

این‌نمایشگاه‌درانگلستان‌وپس‌ازآن درنمایشگاه بزرك‌بین‌المللی بروکسل که‌شایدبزرگترین نمایشگاه‌بین‌المللی سال ۵۸ باشدتشکیل‌خواهد گردید •

دکتروارسته‌رئیس دفتر فنی‌وحقوقی اداره کل هنرهای‌زیبای کشورنیز در موردابن نمایشگاه‌وخصوصیات آن‌سخن رانی جالبی ازرادیو پاریس‌ایرادنمود •

خانم‌هلو رئیس انجمن‌ایران‌وفرانسه‌هم که‌در شناسائی‌ایران‌بفرانسه‌سهم‌سزائی دارددرافتتاح‌این نمایشگاه کمکهای‌بسیار موثرنموده‌است

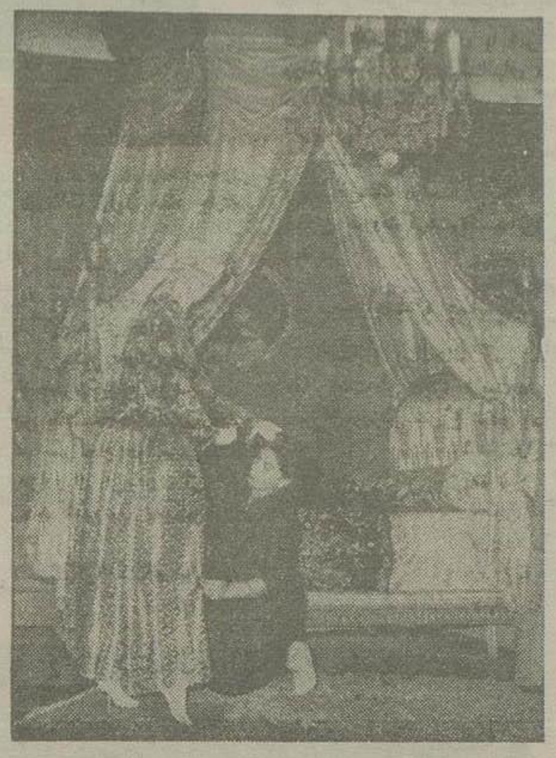

---

# بازاری که‌مرکز شایعات سیاسی است

## این بازاررا دخترشاه جهان‌ساخته واکنون محل ایده‌آل زنهای هندی‌میباشد

پاریس به«فلی مارکت» ولندن‌به «پتی کوت‌لین » خود میبالند ولی « چاندی‌چوك »دهلی چیز دیگری است وبقول یك سیاح اروپائی که امسال بدهلی رفته‌بود «کعبه آمال خریداران است » زیرا امکان ندارد که‌خریداری چیزی بخواهد ودراین بازار نیابد .

دراین بازار دربین کوچه های کج ومعوج‌درمیان گاوهاو گوسفندان وعابرین عجیب وغریب انسان‌یکی‌از قدیمی‌ترین بازارهای جهان که‌هند عهد مغول راباهند امروزی مرتبط میسازد مشاهده میکند .

این بازار قدیمی که یك‌طرف آن به قلعه سرخ‌وطرف‌دیگرش به مسجد فتح پور ۳۰۰ سال تاریخ دارد .

مورخین مدعی‌اندچاندی چوك که معنی آن‌میدان نقره‌ئی ست دراصل نام کاروانسرائی بوده که جهان‌آراء بیگم دختر شاه جهان ساخته بود.

جواهر فروشی های دوطرف خیابان ازهمان روز اول وجود داشته است ازوسط این خیابان یابازار یك جوی آب میگذشته که‌فعلا روی آنرا پر کرده‌اند ودرعوض کیوسك هائی بنا شده که فروشندگان انواع مشروبات غیرالکلی رابمردم عرضه میدارند وآب مجانی هم میدهند و گویا این رسم‌ازپدران‌بفرزندانشان بارث رسیده‌است .

**برج‌ساعت**

یکی ازقسمت‌های تاریخی این قسمت برج ساعت است .روبروی این‌برج یك‌موزه قدیمی‌دیده‌میشود و درپشت آن باغ ملکه خودنمائی میکند مسجد روشن‌الدوله نیز در نزدیکی آن عبور می‌نماید بیادزمانی میافتد که‌بدستور حاکم خارجی‌شهر مردم رادار میزدند ویاسر میبریدند. درجلوی همین کوتوالی بود که‌اجساد سه‌شاهزاده یعنی‌فرزندان‌بهادرشاه آخرین امپراتورمغول‌بدستورمقامات انگلیسی پس‌از اعدام تکه‌تکه‌شد.

دراین‌بازار سرعت باختن وآرامش وحوصله خاور درهم آمیخته است ازیك طرف گاری که‌باگاو کشیده میشود آرام حرکت میکند وحوصله رانندگان اتومبیل راسر میبرد واز طرف دیگر جوانان عجول بادوچرخه های‌پائی‌خود مزاحم‌عابرین میشوند

چاندی‌چوك دارای‌پیاده روی‌بسیار عریضی است که‌فروشندگان کالاهای خودرا درمبیدیا صندوق وگاه روی گونی روی‌زمین‌ریخته وبرای عرضه و فروش آن مرتب فریاد میزنند .

یك‌ترامواى برقی هم‌ازمیان این بازار میگذردولی سرعت‌آن بحدی کم‌وآرام‌است که‌درهرایستگاه‌بعضی ازمسافرین پیاده میشود بادکان‌دار دوست خود سلام‌واحوالپرسی‌میکنند ویابرای خانه نان میخرند .

**دکانداران جلاد**

دراین‌باراز گداها با زحمت‌های مختلف جلوی انسان چون مجسمه میایستند وتقاضای پول دارند .بازار چاندی‌چوك محل ایده‌آل‌وآرزوی‌زن هندی‌است زیرا یك‌خانه‌دارهمینکه باین محل رسید هرچه بخواهد در آن میابد .

بسیاری اشخاص برای کسب‌اطلاعات روز به چاندی‌چوك میروند زیراهمه نوع افراد بدان رفت وآمد دارند زیرا علاوه برخبرهای‌تجارتی‌مرکز خوبی برای شایعات سیاسی نیز بشمار میرود .

دکانداران این‌بازاررا باید«جلاد» دانست زیرا با همان نگاه اول درك میکنند مشتری «وارد» است یا «تازه وارد» .

این دکاندارها بعلت تبحری که‌در کارخود دارند خوب میدانندچه‌باید بکنند ازکسی‌هم نمیترسند وهرقدر هم مشتری پافشاری بکند وچانه بزند روحیه خودرا ازدست‌نمیدهند.

دولت هند برای آنکه سیاحان و خارجی‌ها دراین بازار دچار اشکال نشوند ترتیباتی بوسیله‌اداره‌سیاحت داده است وچون از این پس قیمت هر شیئی یا جنسی بدو زبان‌هندی وانگلیسی روی آن گذارده میشود لذا سیاحان با مشاهده آن بقیمت اصلی پی میبرند .

---

چند سال تجربه نشان داد

وارتا

«رقیب ندارد»

هرنوع اتومبیل یا کامیونی دارید فقط باطری وارتا مصرف کنید.

VARTA

آ_۳۲۹۲۸


---


اکنون میتوانید با مجلل ترین هواپیمای

اسکاماستر ۶۶ نفره

سفر نمائید

LIA

تهران - بیروت

هواپیمائی لیا درخدمت شماست

برای تهیه جا وکسب اطلاع به نمایندگی کل شرکت سهامی اوریان توریست

خیابان کوشك تلفن ۳۴۲۳۸۱ و یا بهر نماینده مجاز مراجعه فرمائید

آ_۳۲۸۸۶


---


ضبط صوت «های فیدلیتی» وی ۱۰ ام

ساخت امریکا

دوسرعت

دارای دوبلندگو

وچندین مزایای منحصربفرد

وی ۱۰ ام بزرگترین سازنده دستگاههای ضبط صوت وگرامافونهای هی فیدلیتی در دنیاست

Voice of Music

مراکز فروش : الکترون لاله‌زار خیابان رفاهی

مرجان شاهرضا - نماینده انحصاری شرکت الکترون

شاه‌آباد خیابان خواجو

آ_۳۲۹۱۴


---


## آگهی تجدید مناقصه خرید مقدار

### هفتاد تن روغن ریتون خوراکی و سی وپنج تن روغن ریتون صنعتی

شرکت شیمیائی سازمان برنامه مقدارهفتاد تن روغن زیتون خوراکی و۳۵ تن روغن زیتون صنعتی موردنیاز خودرا ازطریق مناقصه خریداری مینماید

داوطلبان فروش میتوانند برای دریافت برك شرایط ومشخصات باداره دفتر شرکت واقع درمیدان بهارستان مراجعه وپیشنهادات خودرا منتهی تاآخروقت اداری روزسه‌شنبه ۲۴ر۱۰ر۳۶ بآدرس فوق تسلیم دارند.

دکتر مرتضی رسامدیر عامل شرکت

آ_۳۲۵۰۰ ۲_۲


---

جلد دوم — ۲۵۴

لبنداختم والتماس نکردی که بدادت برسند• دیگرابنکه برای روزهای گذشته وعمراز کف رفته‌ات زاری نکردی • تصمیم گرفتی، برخاستی، بدنبال کار رفتی ،زحمت کشیدی وپول درآوردی • میپرسی چطور بوضع امروزی رسیدی؟ خیلی واضح است: کنف پول سر، ازیرا که کشته بودی سرقت کردی واین پول اولین سرمایه کارت شد؛ بعد پولی ازمن قرض کردی ووقتی کارت کمی رونق گرفت این وآن رافریفتی واز آنها پول درآوردی. بعدهم هزاران کار ناشایسته بنفع خودت کردی، شوهر کردی برای آنکه پولش رابدزدی، کارگران بدبخت وبینوارا زیر بار کار کشیدی وتاپای مرك آنهارا بردی برای آنکه پولی بر پولهایت اضافه کنی، ودرتمام این مدت مرتب دروغ گفتی، معاملات ناکارانه کردی قوانین اجتماع را زیر پا گذاشتی وبالاخره آنچه خلاف آدمیت وانسانیت بود کردی آفرین بتو اسکارلت اهمه اینکارهای توقابل تحسین است.

درعین حال همین کارهای تو هرچه هست بمن نشان میدهد که تو آدم اهل تصمیم وفعالیت هستی وارزش آن اداری که آدم پولی درراه تو بمخاطره بیندازد، مثل تو هستند افراددیگری که وامدادن بآنها هیچ نوع ایجاد خطر نمیکند مثلا بآن پیرعجوزه، مسزمری ودر، حاضرم بدون هرنوع وثیقه بقبض ده‌هزار دلار پول بدهم• چرا؟ برای اینکه اووامنطه رزنها اهل کاروپول درآوردن هستند• امروز کارفروش پیراشکی اوخوب گرفته درصورتی که روز اول فقط چندپیراشکی درسبدی می گذاشت وبیرون میفروخت اماامروز تنهادردکان بزرك تانوائی او بیش ازشش هفت کارگر هست وهمین بابابزرك مری ودر که اهل هیچ کاری نبود خوشحال است که کاری اورابراندوآن جوانك فرانسوی تنبل، رنه، خوشحال است ازاینکه این کاررا میکند ویاتومرولبرن که معمولا کار دونفر آدم را می کندبااینکه قسمتی ازبدنش فلج است وامثال اینها• البته دیگربیش ازاین خسته‌ات نمی کنم !

اسکارلت باسردی گفت :

ـ ولی تومرا خسته میکنی، آنقدر خسته‌میکنی که نزدیکست ازدستت فریاد بکشم!

این جمله راطوری گفت که دردلرت اثر کند لمکه اورا ازادامه کلام بازدارد، ولی رت فقط خنده‌ای کردو بازهم بهمان منوال گذشته بسخنان خود ادامه داد :

ـ اینطور اشخاص، یعنی آدمهای مثل تومی، ارزش آنرا دارند که انسان بآنها کمك کند، ولی اشلی ویلکز ••• طرز تربیتش ذره‌ای بدرد این دنیای امروزی ما نمیخورد اگر قرارمیشد مصیبتی بزرك ودسته‌جمعی بوجود می آمد، اوازجمله اولین افرادی بود که‌ازمیان میرفت وچه‌بهتر که‌ازبین برود، برای اینکه اینمرد حاضر نیست باناملائمات بجنگد • این اولین بارنیست که دنیادرهم وبرهم‌شده وشیوه‌تازه‌ای درزندگی بوجود آمده، دنیاهمیشه همینطوربوده وخواهدبود• تاریخ پراست ازاینگونه جنگها وبدبختی‌ها وقتی چنین‌مصیبتی پیش آمد طبیعی است که‌عده‌ای میمیرند وازهستی ساقط میشوند وطعم‌بدبختی وبیچارگی‌را میچشند• اما ازاین‌میان، خیلی‌هاهستند که دوباره پامیخیزند وازنوزندگی‌را از سرمیگیرند وخودرا محیط ومقتضیات جدیدعادت میدهند• اما آدمهائی مثل اشلی •••

ـ ببینم، مگر تو خودت کجابودی؟ یك آدم لات! پدرت بدون یك شاهی پول ترا ازخانه بیرون کرد وهزاربدبختی دیدی تابامروزرسیدی و••• من فکر میکردم که قطعاتو باشخاص مصیبت‌دیده‌ای مثل او غمخواری میکنی ...

ـ من وضع وحال اورامیدانم ولی ابداحاضر نیستم باوغمخواری کنم• وقتی جنوب تسلیم شدوضع اشلی بمراتب بهتر ازموقعی بود که مرا ازخانه بیرون کردند، اقلا اودوستانی داشت که ازاوحمایت کنند، ولی من هیچکس‌را دراین‌عالم نداشتم• امامن کوشیدم وپیش‌رفتم واولکردو نمیخواهد بکند !

## کمبود کارگران فنی

کمبود کارگران فنی ومتخصص در رشته‌های مختلف صنعتی برای صاحبان صنایع دولتی وملی مشکلاتی بوجود آورده‌است واین امر توجه کلیه سازمانهای صنعتی کشوررا نسبت به تربیت عده زیادی افراد متخصص وکارگر فنی وتکنیسین دررشته‌های گوناگون صنایع جلب نموده‌است

برای تربیت اینگونه افراد متخصص جهت واحدهای صنعتی کشور درحال حاضر و بخصوص احتیاجی که درآینده بآنها میباشد کمیته‌ای مرکب از معاون وزارت کار وسرپرست قسمت رفاه اجتماعی سازمان برنامه وعده‌ای از کارشناسان ایرانی وآمریکائی اصل چهارشروع بکار نموده است.

این کمیته ابتدا آمار واطلاعات صحیحی از کلیه واحدهای صنعتی کشور و تعداد کارگران وافراد متخصص که دررشته‌های مختلف بدان احتیاج میباشد تهیه مینماید تاباایجاد موسسات جدید تعلیمات حرفه‌ای با کمك وزارت فرهنك درمراکز کارگری همه‌ساله عده زیادی از کارگران دررشته‌های فنی تربیت شوند تاچرخهای صنایع کشور بهتر وسریع تر بگردش درآید

برای تسریع دراجرای این برنامه روز گذاشته دستوراکیدی از طرف آقای نخست وزیر بشمام وزارتخانه‌ها وموسسات دولتی صادر وابلاغ گردیده تاجهت اجرای این برنامه با کمیته مزبور همکاری نمایند.

اعتبار لازم برای اجرای این برنامه حدود یکمیلیون وپانصد هزار ریال پیش بینی شده که ازمحل اعتبار اصل چهار که دراختیار وزارت کار گذاشته شده تامین میگردد.

## شرکت دولتی گاز وبرق خوزستان

### سفارش خرید ترانسفورماتور برای انتقال برق آبادان باهواز داده شد

امروز اطلاع حاصل شد بزودی شرکتی بنام شرکت سهامی نیروی برق و گاز خوزستان تشکیل میشود.

برای کسب اطلاعات بیشتری دراین زمینه درتماسی که امروز خبرنگارما باآقای مهندس مصطفی مزینی رئیس قسمت عمران خوزستان درسازمان برنامه حاصل کردوی اظهارداشت اساسنامه شرکت سهامی نیروی برق وگاز خوزستان تنظیم شده وبتصویب مقامات سازمان برنامه رسیده‌است واعضای هیئت مدیره آن نیز انتخاب شده‌است.

درمورد تأمین نیروی برق ازآبادان مذاکراتی باکنسرسیوم بعمل آمده که بزودی بنتیجه خواهد رسید وهم اکنون دستگاههای ترانسفورماتور برای انتقال نیرو ازآبادان باهواز سفارش داده‌شده وقرارداد ساختمان آن تااواخر دیماه جاری بامضاء خواهد رسید.

درباره کسب اجازه برای عبورخط انتقال نیرو وتأسیس ایستگاه فرعی و تحصیل اراضی موردنیاز دیگر اقدام ومذاکرات لازم بااولیای بنگاه خالصه و مؤسسات دولتی راه‌آهن وشرکت ملی نفت ایران بعمل آمده‌است.

ضمنا ازطرف شرکت سهامی نیروی برق وگاز خوزستان موافقتنامه‌ای برای خرید گاز ازمنطقه نفت‌خیز آغاجاری تهیه ومشرکت ملی نفت تسلیم شده ونیز نقشه‌های مربوط بمسیر لوله کشی بین آغاجاری واهواز درماه جاری تهیه خواهد شد.

## برای تهیه نقشه سد دز

### قراردادی بایك کمپانی خارجی منعقد میشود

### برق کارخانه ذوب آهن از سد دز تامین میشود

برای تهیه نقشه ساختمان سد دز درخوزستان قراردادی دردست تهیه است که قرار است تا اوائل دیماه بایك کمپانی خارجی منعقد شود.

عملیات مقدماتی پروژه سد دز طبق برنامه تنظیمی درحال پیشرفت میباشد ومراحل اولیه عملیات ساختمانی ازجمله راه فرعی که بمحل سد منتهی خواهد شد بوسیله کارکنان مؤسسه عمران خوزستان دردست انجام میباشد.

همچنین بررسیهای زمین‌شناسی ازلحاظ انتخاب پایه‌های سنگی سد و تهیه نقشه های تفصیلی عملیات در محل و نواحی مجاور آن کماکان ادامه دارد.

ضمناً بین شرکت هلندی هیدومات وشرکت عمران ومنابع قراردادی برای انجام بررسی هائی درزمینه امکانات کشاورزی واقتصادی ناحیه‌ای که قرار است بوسیله سد دز مشروب شود منعقد گردید.

اعضای این شرکت هم اکنون باوسائل وتجهیزات لازم دردزفول ودرمحلی که برای آنها درنظر گرفته شده مستقر گردیده‌اند.

درپشت سد دز یك کارخانه برق زیرزمینی ایجاد خواهد شد که علاوه بر تأمین نیروی برق منطقه خوزستان برق مورد نیاز کارخانه جدید ذوب آهن را که براساس کوره‌های الکتریکی بظرفیت ۹۰ تا ۱۱۰ هزار تن میباشد تأمین خواهد کرد.

### کمپانی های امریکائی ایتالیائی وفرانسوی برای ادامه برنامه راهسازی کشور واجد صلاحیت شناخته شدند

تحقیق وبررسی دفتر فنی سازمان برنامه درباره صلاحیت کمپانیهای مشاور راهسازی که اخیرا برای اجرای تعهدات قبلی جان مولم پیشنهادهائی تسلیم سازمان برنامه کرده بودند پایان یافت ودرنتیجه دو کمپانی امریکائی ـ یك کمپانی آلمانی ویك کمپانی ایتالیائی ویك شرکت فرانسوی واجد صلاحیت تشخیص داده شدند.

ازامروز مذاکره نمایندگان کمپانیهای مذکور با مقامات سازمان برنامه درباره اجرای برنامه راهسازی شروع گردید

### عزیمت سه تن از روزنامه نگاران

دیروز سه تن ازروزنامه نگاران آقایان محمود رجاء سردبیر مجله تهران مصور، محسن دولو مدیر روزنامه کاریکاتور، دکتر جعفر شاهید مدیر روزنامه جوانمردان عازم خارج از کشور گردیدند

روزنامه نگاران مزبور ازلبنان، سوریه وترکیه بازدید خواهند کرد وسپس عازم اروپا میشوند

## کشف توتون وکاغذ سیگار قاچاق

خبرنگار ما ازنهاوند گزارش داده‌است:

مامورین اداره دخانیات نهاوند که ازوجود مقداری توتون قاچاق درقریه کهریز مطلع شده بودند برای توقیف آن بمحل عزیمت کرده ودرمنزل ماشاءاله نام ضمن کشف ده کیسه توتون یك قبضه کلت ودومن تریاك بدست آوردند.

دراین میان عده‌ای ازساکنین قریه برای جلوگیری ازحمل کالاهای مکشوفه بامامورین بنزاع پرداختند وپس ازاطلاع بگروهان ژاندارمری محل عده‌ای ژاندارم بکمك مامورین رفته پس ازحمل کالای قاچاق پنج نفر ازمسببین قضیه را دستگیر وبهمراه پرونده امر بدادسرا تسلیم کردند.

همچنین خبرنگار ما ازهمدان گزارش میدهد روز گذشته ازژاندارمری همدان بسازمان مبارزه باتریاك گزارش داده‌شد که درمنزل قاسم نام مقادیری کاغذ سیگار قاچاق وجود دارد.

مأمورین سازمان بلافاصله منزل قاسم را موردبازرسی قرارداده‌اند ومقدار ۳۰ عدل کاغذ سیگار قاچاق بدست آوردند.

## گزارش وزیر مشاور درباره سازمان جدید وزارتخانه‌ها

بطوریکه کسب اطلاع شد آقای مهندس طالقانی که بفرمان شاهنشاه مامور رسیدگی بطرح سازمان جدید وزارتخانه‌ها شده بودند سازمان جدید دستگاههای دولتی را مورد رسیدگی قرار داده‌بودند روز درجلسه هیئت دولت که باحضور اعلیحضرت همایونی تشکیل شد گزارشی پیرامون سازمان جدید تقدیم شاهنشاه نمود

## ورود نمایندگان انجمن بین‌المللی حقوقدانان

### نمایندگان مزبور درباره کنگره آسیائی حقوقدانان توضیحاتی بخبرنگارما دادند

آقای (ادوارد کزرا) دبیر اداری (سمت راست) و آقای (نورمن مارش) دبیر کل انجمن بین‌المللی حقوقدانان جهان (سمت چپ)

دیروز آقایان «نورمن مارس» دبیر کل انجمن بین‌المللی حقوقدانان و آقای (ادوارد کزرا) دبیراداری انجمن مزبور ازلاهه واردتهران شدند.

(نورمن مارش) استاددانشگاه معروف آکسفورد انگلستان در قسمت حقوق مقایسه‌ای وحقوق بین‌المللی بوده وازسال ۱۹۵۶ سمت دبیر کل انجمن بین‌المللی حقوقدانان را که مرکز آن درلاهه است دارا میباشد.

(کزرا) استاد دانشگاههای (کلمبیا ومیشیگان) آمریکا بوده وازسال ۱۹۵۴ سمت دبیر اداری این انجمن را درلاهه دارا میباشد.

درمصاحبه‌ایکه خبرنگارما باآقای مارش دبیر کل انجمن بین‌المللی حقوقدانان بعمل آورد وی منظور ازمسافرت و هدف انجمن را باین شرح تشریح نمود:

ماروز دوم ژانویه بلاهه را بعزم کشورهای مختلف ترك کرده‌ایم تادر کشورهای مختلف با همکاران خود آشنا شویم همکاری حقوقدانان جهان برای تفاهم ملل و تعمیم صلح جهانی بسیار لازم است.

کنگره‌ای که قرار است سال آینده تشکیل گردد دریکی ازشهرهای آسیا خواهد بود واین شهر ممکن است دهلی نو باشد مااز آمدن مابایران خوشحالیم وملاقات باحقوقدانان ایرانی را که سهم بسزائی درمسائل بین‌المللی داشته‌اند مغتنم خواهیم شمرد.

حقوقدانان مزبور قبل ازظهر دیروز باآقای دکتر اردلان وزیر امورخارجه ملاقات کردند.

## زغال ارزان شد

آقای عقیلی معاون شهرداری تهران اعلام داشت چون مقدار کافی زغال دراندارهای شهرداری تهران موجود است ومرتبا هم ازشمال بمرکز حمل میشود درنتیجه این اقدام نرخ زغال ازسابق تنزل نموده لذا دستور داده‌شد از روز ۱۸ دیماه جاری زغال را بجای خرواری ۶۵۰ ریال از قرار خرواری ۶۰۰ ریال دردسترس مردم بگذارند هر کس هر مقدار احتیاج دارد میتواند در میدان سوخت جنب میدان امین‌السلطان درانبار شماره یك شهرداری زغال را در مقابل وجه نقد خریداری کند.

### تعلیم راجع به سازمان ملل متحد در برنامه دروس مدارس

دولت پاکستان باهمکاری فدراسیون جهانی انجمن‌های سازمان ملل متحد از تاریخ هجده تا بیست وهشت ماه جاری کنفرانسی در کراچی تشکیل میدهد.

در کنفرانس مذکور علاوه برپاکستان نمایندگان شش کشور منجمله ایران نیز شرکت خواهند کرد.

هدف این کنفرانس بحث پیرامون مقد تعلیم راجع بسازمان ملل متحد دربرنامه‌های دروس مدارس میباشد.

### توقیف روزنامه واهمه

بقرار اطلاع روزنامه سیاسی واهمه بدستور آقای دادستان تهران توقیف گردیده است. امیدواریم ازاین روزنامه هرچه زودتر رفع توقیف بعمل آید.

### کنسرت آواز خواننده سیاه پوست

خواننده امریکائی درحال اجرای برنامه

ویلیام وارفیلد خواننده معروف سیاه‌پوست امریکائی که بدعوت انجمن فیلارمونیك تهران بایران آمده است پریشب برنامه جالبی بهمراه پیانوی آقای اوتوهرتز درتالار فرهنك اجرا کرد.

خواننده باریتون دراین برنامه مجموعا بیست ودوقطعه آواز ازساخته‌های آهنگسازان بزرگ قدیمی ومعاصر امریکائی خواند که مخصوصا دوقطعه آن مورد استقبال کامل مردم قرار گرفت

دوقطعه عبارت بودند از آهنگ معروف (رودخانه مردیپر) و(پرکی اندیس) که هر دو متعلق بسیاه‌پوستان امریکائی است

### جراحی درعباسی

خبرنگارما ازعباسی گزارش داده‌است:

چند روز قبل کودکی که فاقد مجرای مدفوع بود متولد شد وبوسیله آقای دکتر سپنتار رئیس بهداری تحت عمل جراحی قرار گرفت وازمرك حتمی نجات یافت.

«طوطی» آ ـ ۳۲۸۰۶

تراکتور پرش دیزل باسیستم سرد کننده بدون آب

محل بازدید، تعمیرگاه وفروشگاه لوازم یدکی کامیونهای کروپ پاده کرج نزدیک پمپ بنزین شرکت سهامی هریس خیابان زرین تلفن ۱۳۳۵۷

آ ـ ۳۲۸۵۲

خلوی روشنائی ثابت کرده‌اند که اولین قدم درماه خوشبختی، علاقه بخانه وخانواده است. بچه‌ها را طوری سرگرم وخوش کنید که خانه را بهترین جای زندگی بدانند.

بخاری دوتوترم خانه را جای زندگی وخوشی میسازد وبرای فرمانبرداری است ساکت وبی زحمت وهمیشه حاضر خدمت.

نماینده انحصاری شرکت سهامی فیروز خیابان سعدی
مرکز فروش ـ فروشگاه محمود خیابان نادری وسایر مغازه‌های معتبر

آ ـ ۳۲۸۵۴

نماینده انحصاری شرکت حسو میدان مخبرالدوله تلفن ۳۴۱۴۵

آ ـ ۳۲۸۸۲

اریکوفن

تلفن جدید اریکسن سوئدی سال ۱۹۵۸ رنگهای مختلف واردشد

شرکت تجارتی بهروز

خیابان نادری ۴۴۵۳۱ — آ ـ ۲۲۴۳۳

جناب آقای ابتهاج مدیر عامل سازمان برنامه

توقیراً باستحضار میرساند دراین موقع که طبق اطلاع حاصله آقای مهندس شاهمیر رئیس قسمت معاملات وکارپردازی سازمان تغییر شغل میدهند برخود فرض ولازم میدانیم که ازمراتب صحت عمل و فعالیت که درانجام مراجعات پیمانکاران وسایر ارباب رجوع درزمان تصدی خود میکردند تشکر نمائیم چون پیوسته منویات آنجناب بسط وتوسعه امورعمرانی است امیدواریم ازوجود ایشان درمشاغل بعدی بنحوشایسته استفاده شود.

شرکت عباد یامسئولیت محدود تهران ـ شرکت حمل ونقل مان ـ شرکت ایران ترانسپورت بانك ـ شرکت تضامنی باربری خوزستان ـ شرکت حمل و نقل اتفاق بنگاه حمل ونقل بهادری. آ ـ ۲۲۹۸۹

از خاطرات راشل موسولینی

# سرگذشت موسولینی

-۷-

### معشوقه دیوانه

روزی بنیتو برای گرفتن وام از یکی از دوستانش بمزن رفت. در این روز زن نسبتا مسن و بدترکیبی پیش من آمد و بدون آنکه خودش را معرفی کند از خصوصیات زندگی ما از جمله اینکه منزل ما چند اطاق دارد آیا «ادا» پدر و مادرش را دوست دارد سئوالاتی از کرد.

شب هنگام موقعی که بنیتو بمنزل برگشت قضایا را برای او تعریف کرده وقیافه زن را برای او توصیف نمودم. بنیتو پس از مختصر تاملی مضطربانه گفت: «این همان زن اتریشی است» معلوم شد که این زن «ایدا دالسر» نام دار در زمانی در «ترانتن» عاشق بنیتو بود لکن دوران رابطه آنها بسیار کوتاه بود ولی «ایدا» ادعا میکرد که از موسلینی دارای فرزندی می باشد و سالها منتظر بود که بنیتو اورا بعقد ازدواج خود درآورد. سرانجام برای اینکه شوهرم شر اورا از سرش دفع کند حاضر شده بود بچه وی را بفرزندی قبول کند در اداره روزنامه «آوانتی» نام کارمندان «ایدا» را می شناختند زیرا اغلب اتفاق میافتاد که ناگهان وارد دفتر روزنامه شده و مانند دیوانگان بنای داد و فریاد میگذاشت و حتی چند بار دبیران روزنامه از دست وی کتک خورده بودند و بنیتو هم تا اندازه ای از وی حساب میبرد آن روز موضوع بهمین جا ختم شد ولی بعدها اطلاع یافتم که «ایدا» در همه جا خود را زن موسلینی معرفی میکند.

***

روزها همچنان سپری میشد و ما سرعت سوی سرنوشت قطعی خود پیش میرفتیم.

چند نفر از دوستان بنیتو که دارای ابتکار زیادی بودند توانسته بودند سرمایه لازم برای انتشار روزنامه جدید موسلینی بنام «ایل پوپولو دیتالیا» پیدا کنند.

نخستین شماره روزنامه روز ۱۵ نوامبر ۱۹۱۴ انتشار یافت و از آن روز ببعد پیوسته صحبت از میزان تیراژ این روزنامه بود.

در این موقع جنگ جهانی اول درگرفت و ایتالیا وارد جنگ شد و اندکی بعد در سپتامبر ۱۹۱۵ شوهرم عازم جبهه شد و من دوباره تنها ماندم خوب بخاطر دارم که روزهای سال نو خود را بخواندن آخرین نامه بنیتو که روز عید نوئل نوشته بود مشغول میداشتم.

بنیتو در این نامه نوشته بود: امروز را با خوردن پنج عدد شاه بلوط سر کردیم ولی چکمه های نظامی ما هنوز سوراخ نشده است.»

***

یکروز صبح که برای خرید از خانه بیرون رفته بودم دو نفر پاسبان بخانه آمده و مادرم که تنها در منزل مانده بود گفته بودند که بآنها دستور داده شده کلیه اثاثیه منزل را توقیف کنند و مادرم نیز بدون آنکه کوچکترین اعتراضی بکند آنها را بحال خود گذاشته بود که هر چه میخواهند انجام دهند زیرا وی از هنگامی که بنیتو را بدامادی قبول کرده بود پیه تمام پیش آمدها و حوادث ناگوار را تن خود مالیده بود

هنگامیکه من از بازار برگشتم از مشاهده این وضع سخت برآشفتم ولی تعجب من موقعی باعلا درجه رسید که پاسبانان اخطار کردند که خودمنهم در حال توقیف هستم. پاسبانان بدون اینکه توضیح بیشتری بدهند مرا بکلانتری جلب کردند.

رئیس کلانتری در بازجوئی که از من عمل آورد پرسید:

- شما مهمانخانه ای را آتش زده اید؟

- قسم میخورم که هرگز چنین کاری نکرده ام.

رئیس کلانتری پرسید که آیا شما زن موسلینی هستید یا خیر. وقتیکه من باین سئوال پاسخ مثبت دادم گفت پس در اینصورت جای شک نیست که عامل ایجاد حریق شما هستید.

آنگاه اسم اسم خانوادگی اسم پدر و مادر و محل تولد مرا سئوال کرد و تا هنگامی شهردار «پر دایپو» بوسیله تلگراف سئوالات وی پاسخ نداده بود مرا آزاد نکرد.

بزودی معما حل شد و فهمیدم زنی که مهمانخانه را آتش زده همان «ویدا دالسر» زن اتریشی بود

در این میان بنیتو در جبهه جنگ دچار تیفوئید شده و بیک بیمارستان در فریول فرستاده شده بود.

من پس از آنکه تمام شب را با یک قطار مخصوص حمل حیوانات راه میرفتم خود را بفریول رسانیده و یکسر ببیمارستان رفتم و در اولین برخورد صحبت زن اتریشی و دسته گلی را که بآب داده بود بمیان کشیدم.

بنیتو پس از آنکه شرح واقعه را تا آخر گوش کرد گفت:

تنها راهی که میتوانیم برای همیشه خود را از دست این زن دیوانه نجات دهیم اینستکه با یکدیگر ازدواج کنیم.

من در جواب با کتوع خوسردی گفتم که در این باره فکر خواهم کرد زیرا ممکنست که در آخرین دقیقه تغییر عقیده بدهم

### ازدواج در بیمارستان

مراسم ازدواج ما در یکی از اطاقهای بیمارستان «تردگلو» در حضور دو نفر شاهد صورت گرفت.

بنیتو در حالیکه روی تختخواب بیمارستان خوابیده و شب کلاه پشمی بزرگی که تقریبا چشمان او را گرفته بود سر داشت سئوال معمولی که از وی عمل آید که آیا راشل را همسری میپذیری گفت: دوبار پشت سر هم گفت: بله، بله.


## قابل توجه بنگاه جنگلها

در آگهی مزایده فروش درخت جنگلهای نوشهر مندرجه در روزنامه اطلاعات شماره ۹۵۰۸ مورخ ۱۵-۱۰-۳۶ صفحه ۸ فروش درخت جنگل موسی سرا و یزاسرا بمزایده گذارده شده و حال آنکه یکدانگ و نیم از مراتع مذکور بموجب احکام دادگاه املاک و صورت مجلس تحویل و تحول متعلق باینجانب بوده و هر گونه مداخلات آن بنگاه تصرف عدوانی محسوب و شدیدا موضوع تحت تعقیب قرار خواهد گرفت و چون ملک مشاع میباشد از هر گونه مداخله اشخاص بدون موافقت قبلی اینجانب جدا ممانعت میشود

اسمعیل اسلامی ویسری

آ-۲۲۸۸۹ ۱-۲



WIRUS

## مژده بمبل سازان

پارتی جدید فیبر های لمار آلمانی ویروس ساده و چکشی جهت روکش انواع مبل و کمد وارد شد نمایندگی خیابان فردوسی پاساژ فردوسی شماره ۵۷

تلفن ۳۷۸۵۷ آ-۲۱۵۱۷ ۲-۳


# خاطرات مفتی فلسطین

## نقشه ایکه انگلیسها برای شکست انقلاب فلسطین طرح کرده بودند

ترجمه: کاظم چایچیان (۱۵)

روزی نمیگذشت که هزاران سرباز با اسلحه و تانك از برابر خانه ما رژه نروند. جاده های میان لبنان و سوریه مملو از سرباز و پاسگاهها و کلانتریها مملو از پلیس بود. جاسوسان هم تمام حرکات و فعالیتهای مردم لبنان را زیرنظر داشتند. ما موفق شده بودیم عده ای از مجاهدین را به بغداد بفرستیم و چندنفری هم که در «تدمر» دستگیر شدند توانستند فرار کنند و باحالت زار و فلاکت باری وارد بغداد شدند.

در پشت منزل من که درزوق بود درختان بلند و تنومند و انبوهی وجود داشت و خانه ام از آن قسمت به خانه های برادرانمان متصل بود. بعضی از برادران و نگهبانان ما شبها با نگهبانان فرانسوی گرم میگرفتند و به آنها غذا میدادند.

در آنشب همینکه تاریکی همه جا را فرا گرفت باتفاق یکی از دوستان از خانه بیرون رفتیم و پس از اینکه آن محله را پیاده طی کردیم و به الجبل که یکی از دوستان با اتومبیل حاضر بود رسیدیم بوسیله اتومبیل توانستیم از پایگاههای میان زوق و بیروت و دمشق بگذریم و مسافت ۱۳۵ کیلومتر را طی کنیم.

### در بغداد میخواستند مفتی را بلرزند

در دمشق دوستان دیگری با یك اتومبیل منتظر ما بودند. با اینعده یك راهنمای صحرائی هم بودند. هنگامیکه از دمشق بیرون رفتیم و در حال عبور از «پل تورا» بودیم پلیس گمرك بعلت اینکه بایست آنها توجه نکرده بودیم بطرف ما تیراندازی کردند ولی بحمداله آسیبی بما وارد نیامد. یکساعت بعد از آخرین اثر زندگی هم گذشتیم و وارد صحرا شدیم و بطرف بغداد براه خود ادامه دادیم.

راننده ما سعی میکرد که حتی الامکان از راه عمومی که وسائط نقلیه دیگر از آن عبور میکردند دور باشد. راه اسفالتی هم میان دمشق و بغداد وجود نداشت. مقامات فرانسوی علاوه بر پاسگاههای مرزی پلیسهای سیار مسلحی در نقاط مختلف صحرا گمارده بود تا از حوادث قاچاق و زدو خوردهای صحرائی جلوگیری نمایند.

راننده اتومبیل ما گفت که این قسمت راه را میشناسد و به راهنمای ما تذکر داد که فعلا بخوابد و پس از طی آن مسافت بار دیگر بیدار شود و راه را به راننده نشان دهد.

همه چیز بآرامی میگذشت تا اینکه راننده ما از دور روشنائی دید و گفت این روشنائی از خیمه های اعراب بدو میباشد و وی آنها را میشناسد

همینکه فرمان اتومبیل را بطرف آن نقطه پیچاند ناگهان خود را در میان نیروهای مسلح صحرائی یافتیم که اطراف ما را گرفته بودند. فرمانده آنها که یك نفر عرب از «دیرالزور» بود سئوالهای مختلفی از ما کرد. ما خود را تاجر دام معرفی کردیم و مدعی شدیم که به تدمر میرویم.

ولی وی اصلا قانع نمیشد و تمام آن شب را که شب اول رمضان سال ۱۳۵۶ بود سعی مینمودیم که او را قانع کنیم

ولی وقتیکه اصرار کرد که ما را باتفاق یك نیروی مسلح به تدمر بفرستند ناچار شدم که خود را بخطر اندازم.

ویرا بگوشه ای کشیدم و خودم را بوی معرفی نمودم و عللی را که باعث شده دست بچنین مسافرتی بزنم برای او تشریح کردم. در اینجا با کمال تعجب مشاهده کردم که آن فرمانده تحت تاثیر احساسات عربی خود، راه را برای ادامه مسافرت ما هموار ساخت و نیروهای خود را عقب کشید و ما هم پس از سپاسگزاری براه خود ادامه دادیم.

### در بغداد

روز پانزدهم اکتبر ۱۹۳۹ وارد بغداد شدم و بدون اینکه دولت از ورود من مطلع شود، چون در اثر چند شب بیخوابی احتیاج به استراحت داشتم وارد منزل یکی از دوستان شدم.

در آن موقع مرحوم امین التمیمی که قبل از ما وارد بغداد شده بود با مقامات دولتی عراق تماس گرفته و نظر آنها را درباره انگلستان و ما کسب کرده و مطمئن شده بود.

صبح آنشب باتفاق چند نفر از دوستان بدربار سلطنتی رفتم و رشید عالی گیلانی که رئیس دربار بود بگرمی از ما استقبال کرد. چند لحظه بعد امیرعبدالاله نایب السلطنه وقت از ما پذیرائی نمود و خبر ورود ما را به نوری السعید نخست وزیر اطلاع داد.

نوری السعید هم از ما استقبال نمود و جریان مسافرت ما را به بغداد و راهی را که طی کرده بودیم و همچنین چگونگی اجازه دادن فرانسویان سئوالاتی نمود ولی من پاسخ دادم که فرانسویان از مسافرت ما اطلاعی نداشتند زیرا اگر مطلع میشدند ما را دستگیر میساختند.

گرچه نوری السعید بما خیرمقدم گفت و بگرمی استقبال نمود ولی قیافه او بخوبی نشان میداد که از ورود من به بغداد ناراحت است. نایب السلطنه و نخست وزیر و وزرا مرتبا ضیافتهائی بافتخار ما دادند و بخوبی پذیرائی نمودند.

قبل از من، در حدود دویست نفر از فرماندهان انقلاب و رهبران مجاهدین فلسطین وارد بغداد شده بودند و از طرف برادران عراقی مورد لطف و پذیرائی قرار گرفته بودند و مقامات دولتی هم وسائل اقامت و رفاه آنان و خانواده شان را فراهم ساخته بودند. ملت عراق هم بخاطر فلسطین بطرفداری از حق اعراب آن سرزمین میغرید.

ما تصمیم گرفتیم که فلسطینی ها هنگام اقامت در عراق وارد هیچگونه فعالیت سیاسی و حزبی نشوند و باعث دردسر مقامات دولتی نگردند.

این تصمیم طبق نقشه اصلی ما بود که در هر کشور عربی که وارد می شویم هیچگونه فعالیتی از خود نشان ندهیم تا آنجائی که تعداد زیادی از دعوتهائی که از معروفین و رجال بصره و موصل و بقیه شهرهای مهم عراق رسیده بود پس از سپاسگزاری رد کردیم.


## آگهی مناقصه خرید اثاثیه چوبی

بانك ملی ایران اثاثیه چوبی مورد احتیاج یکساله خود را از طریق مناقصه و با رعایت شرائط زیر خریداری مینماید.

۱- طالبین شرکت در مناقصه میتوانند مشخصات اثاثیه چوبی را از دایره تهیه اداره کاربرداری دریافت نموده پیشنهادات خود را تا آخر وقت اداری روز شنبه ۲۸ دیماه ۱۳۳۶ بدفتر اداره کاپردازی تسلیم و رسید دریافت دارند.

۲- پیشنهادات باید در پاکات سربسته لاك و مهر شده تسلیم و جمله مربوط بمناقصه اثاثیه چوبی روی آن قید شده باشد.

۳- برای شرکت در مناقصه مبلغ سه هزار ریال بعنوان سپرده بحساب ۱۰۰۱۷ تردشصه فردوسی پرداخته و رسید مربوطه پیوست پیشنهاد گردد.

۴- به پیشنهادات فاقد سپرده یا معلق شرائط خاص ترتیب اثر داده نخواهد شد.

۵- پیشنهادات رسیده ساعت ۱۰ صبح روز یکشنبه ۲۹ دیماه ۱۳۳۶ در اداره کارپردازی باز و قرائت خواهد شد.

۶- حضور پیشنهاددهندگان در جلسه مناقصه آزاد میباشد و ممکن است در صورت لزوم مزایده حضوری بعمل آید

۷- مالیات مناقصه و همچنین هزینه محضر رسمی بانك برای تنظیم قرارداد بعهده برنده مناقصه میباشد.

۸- بانك در رد یا قبول یك یا کلیه پیشنهادات و یا تجدید مناقصه مختار خواهد بود.

بانك ملی ایران

آ-۳۲۹۴۲ ۱-۲



حرکت روزهای یکشنبه - چهارشنبه - جمعه

باسویس زکنتلاسیون

## لوفت هانزا

لندن

پرواز کنید

LUFTHANSA

برای کسب اطلاع به آژانسهای مسافربری و بالوفت هانزا خیابان فردوسی تلفن ۳۷۷۴۰ مراجعه فرمائید

«طوطی»

آ-۳۲۹۳۰



## آگهی برای کلیه وارد کنندگان دارو

چون باتذکرات مکرری که داده شده و همچنین طی نخستنامه شماره ۱۸۰۲۶ر۶۲۰۸۸-۲۲ر۱۰ر۳۵ بکلیه وارد کنندگان اعلام کرده که از ورود هر نوع داروی اختصاصی ولو بطور نمونه و بمقدار مختصری هم که باشد باید قبلا از این وزارتخانه کسب اجازه نمایند معهذا باز هم مشاهده میشود که اغلب آقایان بدون توجه مقررات مربوطه اقدام بورود دارو نموده و تقاضاهای ترخیص می نمایند مجددا بدینوسیله اطلاع داده میشود که هر داروئی بدون اجازه این وزارتخانه وارد شود (حتی برای آزمایش و تسلیم بوزارت بهداری) علاوه بر اینکه اجازه ترخیص داده نخواهد شد وارد کننده طبق مقررات تحت تعقیب قانونی نیز قرار خواهد گرفت.

از طرف وزیر بهداری

آ-۳۲۹۴۶



صابون

نخل و نخل زیتون

ساخت کارخانه داروگر

تحت نظر متخصصین با روغن پالم و زیتون مخصوص و پوستهای لطیف تهیه شده و سالها امتحان خود را داده است

نخل و نخل زیتون داروگر

مورد پسند بوم

Dargar

داروگر

آ-۳۲۷۳۰



## مناقصه تهیه و نصب دستگاه حرارت مرکزی بانك

بانك سپه مرکز تهیه و تحویل و نصب دستگاههای حرارت مرکزی و تهویه به مطبوع ساختمان شعبه اصفهان خود را بمناقصه میگذارد.

نقشه ها و دفترچه مشخصات و طرح قرارداد مناقصه در اداره کارپردازی بانك موجود است خداستاران شرکت در مناقصه میتوانند با پرداخت دو هزار ریال بحساب جاری شماره ۲۶۹۱ این بانك و ارائه رسید پرداخت اوراق مربوطه را دریافت دارند.

مبلغ سپرده شرکت در مناقصه یکصد و پنجاه هزار ریال است که شرکت کننده باید حساب جاری شماره ۲۶۹۱ این بانك پرداخت نموده و رسید آن را پیوست پیشنهاد خود کند.

اشخاص یا شرکتهائی میتوانند در این مناقصه شرکت نمایند که مدارك مربوطه صلاحیت فنی آنها به دست بیشنهاد باشد.

پیشنهادات مشروط و غیر صریح و مبهم که با مدارك مشخصات و شرایط شرکت در مناقصه فق ندهد مردود خواهد بود

پیشنهاد مناقصه باید برای هر دو موضوع (حرارت مرکزی و تهویه مطبوع باشد) پیشنهاداتیکه برای یکی از آنها باشد ترتیب اثر داده نمیشود

حائز حداقل بهای برنده مناقصه شناخته شده در صورتیکه برنده مناقصه پس از ابلاغ کتبی بانك بمدت پنج روز از امضاء قرارداد خودداری نماید سپرده او بنفع بانك ضبط خواهد شد.

پیشنهادات باید در پاکت لاك مهر شده که روی آن صراحتا قید شده باشد (راجع بمناقصه دستگاههای حرارت مرکزی و تهویه مطبوع ساختمان جدید بانك سپه اصفهان) تا ساعت ۱۲ روز یکشنبه چهارم اسفند ماه ۱۳۳۶ بدفتر بانك سپه مرکز داده شده و رسید گرفته شود.

پیشنهادات واصله در ساعت ده صبح روز دوشنبه پنجم اسفند ماه ۱۳۳۶ باز و خوانده خواهد شد حضور پیشنهاددهندگان در جلسه مناقصه آزاد است. بانك در رد یا قبول یك یا کلیه پیشنهادات مختار است.

بانك سپه

آ-۳۲۵۵۸ ۲-۳



## قابل توجه صاحبان صنایع مصالح ساختمانی

معروفترین کارخانجات آلمانی سازنده انواع ماشین آلات دکوره های آجرسازی

آجر نسوز، سفال، موزائیك، سیمان، آهك گچ وغیره

مفارشات با شرایط مساعد قبول مینماید

برای کسب اطلاعات و سفارش و همچنین مشاوره با مهندس متخصص خارجی مقیم تهران

به شرکت سهامی حصار

چهارراه یوسف آباد - تلفن ۴۰۷۰۰ مراجعه فرمائید.

آ-۳۲۷۲۲



Aladdin

## بخاری شعله آبی آلادین

این بخاری در هر جا قابل استفاده است در کمترین مدت سریعا گرم میکند این بخاری مورد احتیاج شماست تمیز، بی صدا، بی بو، با مصرف ۴،۵۰ لیتر نفت بیش از ۱۶ ساعت بخاری خوب گرم مینماید که موجب تعجب شما میشود

Bialaddin

## آسینه حرارت بای - آلادین

این چراغ در یك لحظه زوایای سرد را با حرارت قوی و مستقیم خود گرم مینماید با کمی بیش از یك چارك نفت آنرا پر کنید روشنش نمائید تا ۱۲ ساعت لمبه چراغ یازده ساعت تمام شما را از حرارت مطبوعش خشنود خواهد نمود.

نمایندگان مجاز

آ. بولسی و پسران، علی خسروشاهی محمود پورغدیری

تهران

Aladdin Industries Ltd. Aladdin Building, Greenford, England.

آ-۳۲۷۷۰



## پلنتوگراف شما را بطور دائم در تماس مشتریان نگه میدارد

اغلب دیده شده برای آگاه نمودن یك امر مهم و یا پیشنهاد فوق العاده یا ابلاغ نرخ جدیدی به عدهٔ زیادی بطرف معامله خودتان وقت شما بماشین کردن چندین نامه گرفته شده و به پست نرسیده اید.

اما با ماشین کردن تنها یك نامه کافی است که با دوبلی کاربن آلکلی سوئدی پلنتوگراف در عرض چند دقیقه سیصد نامه بیرنگی که بخواهید آماده کرده همان لحظه پست نمائید

PLENTOGRAF

پلنتوگراف بدون استنسیل - بدون مرکب و بدون لکه کار میکند

نماینده انحصاری

شرکت ایران و سوئد خیابان سوم اسفند تلفن ۳۶۷۶۱

P 22

آ-۳۲۸۸۴

# در جهان ورزش

## قویترین تیمی که بتهران میاید

بقرار اطلاع حاصله از فدراسیون فوتبال کشور تا نتیجه بررسی کارشناسان اعلیحضرت همایونی تیم فوتبال تفلیس در نیمه دوم اسفند ماه بتهران خواهد آمد.

این تیم با تیم تهران دو مسابقه و با تیم شهرستان تبریز یک مسابقه خواهد داد و تیم فوتبال تفلیس قویترین تیمی میباشد که بتهران میآید و دومین تیم فوتبال کشور شوروی بشمار میرود.

## رئیس فدراسیون وزنه برداری به پاریس میرود

امروز کسب اطلاع شد که آقای مجید بختیار رئیس فدراسیون وزنه برداری کشور بنا بدعوت فدراسیون وزنه برداری جهانی در تاریخ دوشنبه هفتم بهمن ماه بپاریس مسافرت خواهد نمود.

آقای مجید بختیار معاون فدراسیون وزنه برداری جهان میباشد.

## مسابقات کارگران اصفهان

بطوریکه از اداره کار اصفهان اطلاع رسیده باشگاه ورزشی کارگران یک دوره مسابقات ورزشی فوتبال و والیبال و کشتی و غیره ترتیب داده است که اوایل بهمن ماه سال جاری بعمل خواهد آمد و برندگان در بافت جوائزی که از طرف باشگاه تهیه شده است نائل خواهند شد.

## تیم ملی بکس ترکیه بایران میآید

امروز اطلاع حاصل شد که تیم ملی بکس ترکیه مرکب از یازده نفر در روز دوازدهم بهمن ماه بتهران خواهند آمد.

تیم ملی بکس ترکیه در تهران دو مسابقه و یک مسابقه هم در آبادان با تیم ملی آبادان انجام خواهند داد، اولین مسابقه در تهران در تاریخ چهاردهم بهمن ماه انجام خواهد گردید، و بعد بکسورهای ترکیه بآبادان مسافرت مینمایند.

آخرین مسابقه تیم بکس ترکیه در تهران با تیم ملی تهران انجام خواهد شد، و بقرار اطلاع کلیه مخارج این مسابقه بعهده انجمن ملی تربیت بدنی است.

## فرماندهان واحدهای ارتش فنون رکبی میآموزند

ساعت پنج بعد از ظهر دیروز جلسه هیئت رکبی باحضور آقای مبشر رئیس هیئت و باشرکت آقایان بشکدار مربی فدراسیون رکبی - سرگرد دهبنا - احمد بهرامی، ایثاری در محل دبیرخانه انجمن ملی تربیت بدنی تشکیل شد و مذاکرات لازم درباره ترویج و تعمیم این بازی بعمل آمد و مقرر گردید که استانامه ای جهت هیئت ورزشی رکبی تنظیم گردد و اولین کلاس رکبی در دانشکده افسری جهت فرماندهان واحدهای دانشکده زیر نظر آقای بشکدار تشکیل شود تا بازی سربازی متداول در دانشکده افسری ببازی قانونی رکبی تبدیل گردد و فعلا هفته ای یکروز زمین امجدیه در اختیار این هیئت گذاشته شد تا مورد استفاده بازیکنان رکبی قرار بگیرد.

از این ببعد هفته ای یکروز جلسه این هیئت تشکیل میگردد و تصویب شد که از آقای سرهنگ جهانبانی نیز دعوت شود تا در جلسات این هیئت شرکت نماید.

## اعزام قهرمانان و اشخاص بمسابقات خارجی

در آخرین جلسه کمیته ملی المپیک ایران که در حضور والاحضرت شاهپور غلامرضا پهلوی تشکیل گردید موضوع مسافرتهای ورزشی بخارج مطرح شد.

چون غالبا اشخاصی باهزینه شخصی بمعیت تیمهای ورزشی خارج از کشور مسافرت و پس از بازگشت بعناوین مختلف مطالبه تمام و یا قسمتی از هزینه مسافرت را مینمایند تصمیم گرفته شد از این پس بهیچ عنوان اشخاص و قهرمانان با هزینه شخصی بمعیت تیمها اعزام نشوند و چنانچه مبادرت بمسافرت نمودند بهیچ عنوان از طرف کمیته المپیک انجمن ملی تربیت بدنی و فدراسیونهای ورزشی بدرخواست این قبیل اشخاص نسبت بپرداخت تمام و یا قسمتی از هزینه مسافرت ترتیب اثر داده نمیشود

## آیا ایرانی آهنین پاسخ مثبت میدهد؟

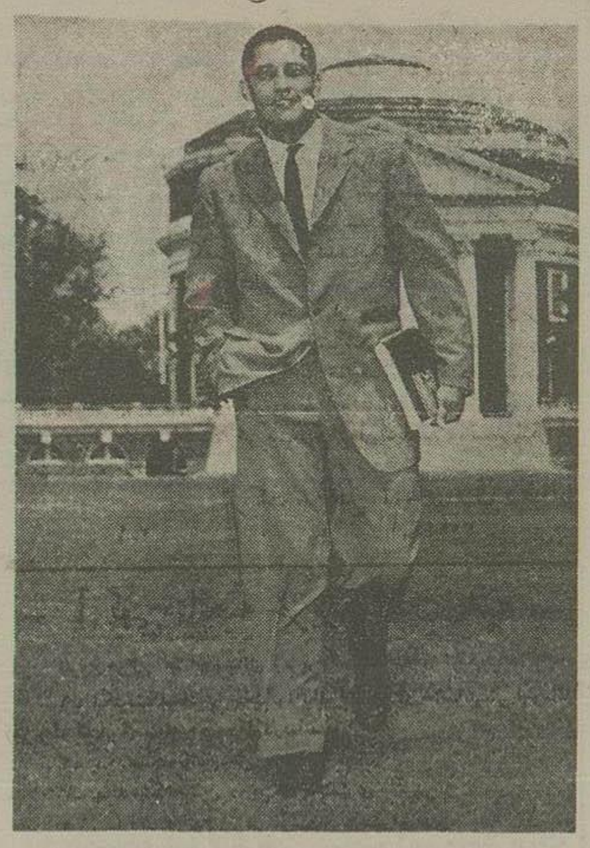

همانطور که اطلاع دادیم تیم فوتبال آمریکائی «کانادا» از جمشید بختیار مرد آهنین ایران و فوتبالیست شماره یک آمریکا تقاضا نموده است تا عضویت آن تیم را بپذیرد و برای هر بازی خود مبلغ هنگفتی بگیرد، بقرار آخرین اطلاع که کسب نموده ایم جمشید بختیار تا بحال باین تقاضا پاسخ مثبت نداده است، محافل ورزشی امریکا مترصد هستند تا ببینند بختیار چه قسمت را انتخاب خواهد کرد آیا آماتور خواهد ماند یا پروفسیونل را ترجیح میدهد؟

## پریشب حبیبی سه نفر از قهرمانان را ضربه فنی کرد

بعد از ظهر پریروز دنباله مسابقات کشتی آزاد باشگاههای تهران در سالن محمدرضا شاه پهلوی زیر نظر کمیته فنی فدراسیون انجام گردید جالبترین مسابقات مسابقه قهرمانان تیم ملی ایران بود که نتایج زیر بدست آمد: حبیبی در مسابقات دیروز سه نفر از حریفان خود کوکهری - مجلسی و مرادی را ضربه فنی نمود.

تاجیک نیز در همین وزن کوکهری را ضربه نمود. این دو قهرمان تیم ملی امشب برای احراز مقام قهرمانی باهم روبرو خواهند شد. سروری نیز در این مسابقات بر ۲ نفر از حریفان خود فائق آمد دنباله مسابقات امشب ادامه دارد و قهرمانان کشتی آزاد باشگاههای تهران در این شب انتخاب خواهند شد.

## جدول بهترین رکوردهای دو و میدانی کشورهای آسیائی

فدراسیون دو و میدانی کشور بمنظور تشویق و شکستن رکوردهای دو و میدانی کشور جدول بهترین رکوردهای کشورهای قوی آسیائی در رشته دو و میدانی را بار کوردهای ایران تنظیم نموده است و در اختیار ورزشکاران قرار داده است که قهرمانانیکه رکورد مساوی یا بهتر از رکوردهای آسیائی میباشد جدیت بیشتری نموده و در مسابقات انتخابی از خود شایستگی نشان دهند ضمنا نفرات اعزامی تیم دو و میدانی ایران بیشتر از روی این جدول انتخاب میشوند که بتوانند امتیازات قابل توجهی برای کشور کسب نمایند.

| مواد مسابقه | هندوستان | ژاپن | پاکستان | چین | مالایا | سنگاپور | رکورد آسیا | ایران |
|---|---|---|---|---|---|---|---|---|
| ۲۰۰ متر | ۱۰٫۶ | ۱۰٫۳ | ۱۰٫۵ | ۱۰٫۷ | ۱۱ | ۱۱٫۳ | ۱۰٫۶ | ۱۱ |
| ۳۰۰ « | ۲۱٫۵ | ۲۱٫۲ | ۲۱٫۵ | ۲۱٫۷ | ۲۳٫۳ | ۲۳٫۹ | ۲۱٫۸ | ۲۲٫۴ |
| ۴۰۰ « | ۴۷٫۵ | ۴۷٫۸ | ۴۹٫۳ | ۴۹٫۱ | ۵۲٫۱ | ۵۴٫۱ | ۴۸٫۵ | ۵۰٫۳ |
| ۸۰۰ « | ۱٫۵۲٫۵ | ۱٫۵۱٫۸ | ۱٫۵۳٫۹ | ۱٫۵۱٫۶ | ۱٫۵۸٫۶ | ۲٫۰۱ | ۱٫۵۴٫۵ | ۱٫۵۴٫۴ |
| ۱۵۰۰ « | ۳٫۵۶٫۸ | ۳٫۵۴٫۴ | ۳٫۵۸٫۲ | ۴٫۰۰٫۸ | ۴٫۲۷٫۲ | ۴٫۳۰٫۲ | ۳٫۵۶٫۲ | ۳٫۵۶٫۶ |
| مانع ۲۰۰۰ متر | ۹٫۳۴ | ۹٫۰۰٫۴ | - | ۹٫۴۹٫۶ | - | - | ۹٫۱۵ | ۹٫۱۳٫۲ |
| ۵۰۰ « | ۱۵٫۰۹٫۴ | ۱۴٫۳۰ | ۱۴٫۵۸ | ۱۵٫۱۳٫۸ | ۱۵٫۲۳ | - | ۱۵٫۰۲ | ۱۴٫۳۰٫۲ |
| ۱۰۰۰ متر | ۳۱٫۱۸٫۲ | ۳۰٫۲۵ | ۳۱٫۳۷ | ۳۱٫۵۳٫۶ | - | - | ۳۳٫۰۶ | ۳۰٫۵۷٫۲ |
| ۱۱۰ با مانع | ۱۴٫۸ | ۱۴٫۵ | ۱۴٫۷ | ۱۴٫۹ | ۱۶٫۵ | ۱۶٫۳ | ۱۴٫۷ | ۱۵٫۲ |
| ۴۰۰ « | ۵۳٫۸ | ۵۳ | ۵۳٫۹ | ۵۵٫۵ | ۵۸٫۱ | ۵۸٫۸ | ۵۴٫۱ | ۵۵٫۵ |
| ۴ در ۱۰۰ | ۴۳ | ۴۱٫۲ | ۴۲٫۴ | ۴۳ | ۴۵ | ۴۶ | ۴۲٫۲ | ۴۴٫۳ |
| ۴ در ۴۰۰ | ۳٫۱۶٫۴ | ۳٫۱۳٫۷ | ۳٫۲۰٫۸ | ۳٫۲۴ | ۳٫۳۵٫۵ | ۳٫۴۶ | ۳٫۲۴٫۲ | ۳٫۲۷٫۵ |
| ارتفاع | ۱٫۹۵ | ۲٫۰۲ | ۱٫۸۸ | ۱٫۹۵ | ۱٫۹۳ | ۱٫۸۲ | ۱٫۹۴ | ۱٫۹۴ |
| پرش با نیزه | ۳٫۷۷ | ۴٫۳۵ | ۳٫۸۳ | ۴٫۲۰ | ۳٫۷۰ | ۳٫۳۵ | ۴٫۱۱ | ۳٫۵ |
| طول | ۷٫۲۰ | ۷٫۹۸ | ۷٫۱۰ | ۷٫۲۳ | ۶٫۹۴ | ۴٫۴۶ | ۷٫۱۸ | ۷٫۰۳ |
| سه گام | ۱۵٫۲۹ | ۱۶٫۴۸ | ۱۴٫۱۰ | ۱۴٫۸۰ | ۱۴٫۷۴ | ۱۳٫۷۸ | ۱۵٫۲۳ | ۱۴٫۸۵ |
| وزنه | ۱۴٫۸۹ | ۱۴٫۷۰ | ۱۴٫۲۲ | ۱۴٫۱۸ | ۱۱٫۱۳ | ۱۱٫۶۵ | ۱۴٫۱۵ | ۱۳٫۴۵ |
| دیسک | ۴۶٫۱۹ | ۴۶٫۸۹ | ۴۵٫۱۱ | ۴۳٫۹۵ | ۳۷٫۷۹ | ۳۶٫۷۷ | ۴۳٫۳۸ | ۴۳٫۱۶ |
| پرتاب نیزه | ۵۸٫۵۲ | ۶۸٫۵۲ | ۲۷٫۴۶ | ۷۱٫۱۲ | ۵۴٫۳۸ | ۴۹٫۳۲ | ۴۶۴۲۵ | ۵۶٫۵ |
| دهگانه | ۵۲۴۵ | ۵۸۵۶ | - | ۵۱۳۵ | - | - | - | ۵۶۰۲ |

در مسابقات والیبال دبیرستانهای دختران که از چند هفته قبل آغاز گردید موهنوز ادامه دارد دوشیزه مهری شمشکی از تیم بزرگسال دبیرستان آزرم با بازی خود جلب توجه نمود و در شمار بهترین دختران والیبالیست قرار گرفته است

## تاسیس کلاس شطرنج

باشگاه ورزشی فردوسی بمنظور تقویت قوا فکری ورزشکاران یک سالن شطرنج کامل از روز جمعه بیستم دیماه افتتاح خواهد کرد عموم علاقمندان می توانند ثبت نام نموده و در این کلاس شرکت نمایند

## برنده کاپ فوتبال تبریز

مسابقه نهائی فوتبال دوره دوم دبیرستانهای پسران تبریز بین تیم فوتبال دبیرستانهای امیرخیزی در تربیت در میدان چمن استادیوم با حضور روسای دبیرستانها و اعضاء شورای ورزشی آموزشگاههای تبریز و عده کثیری از علاقمندان بورزش بداوری آقای شهردار انجام و نتیجه ۱ بر صفر بنفع دسته فوتبال دبیرستان امیرخیزی پایان یافت بدین ترتیب دسته فوتبال امیرخیزی کاپ پیروزی و مقام اول قهرمانی فوتبال دبیرستانهای تبریز را در سال تحصیلی ۳۶-۳۷ در قسمت دوره دوم بدست آورد


سرویس های غذاخوری
مخصوص مغازه پیرایش
در ۱۳۶ پارچه برنگها و طرحهای
مختلف از نوع چینی آلمانی
بی نظیر است
آ-۳۲۸۶۰

سانیلاو
Sanilav
برای اماکن عمومی
و منازل
آ-۳۲۵۷۲ ۳-۳

فقط در این هفته

اجناس جدید — فروشگاه فردوسی

۱۰۰،۰۰۰ عدد

جنس مرغوب به قیمت هائیکه تا بحال در تهران سابقه نداشته در دسترس شما میگذارد

۲۵۰۰۰ جفت جوراب مردانه هلانکا کش دار به ۵۰ ریال

۲۵۰۰۰ جفت جوراب بچه گانه هلانکا کش دار به ۶۰ ریال

۲۵۰۰۰ جفت جوراب زنانه هلانکا کش دار نادرر به ۹۰ ریال

۵۰۰۰ زیرپوش نخی زنانه به ۵۰ ریال

۵۰۰۰ سینه بند بندلها و رنگهای مختلف از پرلون - ریون و نخی و یا از جنس مرغوب تر به ۱۰۰ ریال

۶۰۰۰ جفت جوراب زنانه پرلون درجه یک بی درز به ۹۰ ریال

۴۰۰۰ دست زیرپوش و شورت زنانه نخی به ۱۵۰ ریال

۵۰۰۰ شورت نخی زنانه به ۵۰ ریال

ساعت کار همه روزه باستثنای روزهای جمعه از ساعت ۸ و نیم صبح الی ۱ و از ۴ و نیم الی ۸ بعد از ظهر

آ-۲۳۹۲۶

# گیاهان وحشی پر ارزش

## باصدور این گیاهان گمنام وظاهرا بی ارزش هر ساله میلیون‌ها ریال ارز وارد کشور می‌شود

### این گیاهان درداخله مصرف کمی دارند ولی در کشورهای مختلف جهان از آن محصولات پر ارزش تهیه می کنند

اطلاعات صنعتی وکشاورزی

در کشورما انواع گیاهان وجوددارد که درصحاری و کوهستانهای بی آب و علف بطور دیمی میروند وبظاهر واجد ارزش نیست ولی ازریشه وشیره آنها موادی بدست میآید که صدهانفر ازمردم کوه‌نشین ودهات اطراف همین صحاری زندگی خودرا ازفروش آن تامین میکنند واهمیت این گیاهان بحدی است که درتهران وشهرستانها شرکت های بزرگی صدهامیلیون ریال برای تهیه وصدور این مواد سرمایه گذاری کرده اند ودر هرسال ده‌ها میلیون ریال ارز ازراه صدور این کالاها وارد کشور میشود همه این کالاها بازاریابی رقیبی دردنیادارند در شرایط خوب بود اقتصادی وتجاری سفارشات مطمئنی برای آنها وجوددارد.

اینك گزارش خبرنگارمارا که درباره یك یك این مواد پر قیمت تهیه کرده است بنظر خوانندگان می‌رسانیم:

**باریجه** . باریجه از بوته‌های وحشی که درصحاری جنوب میروید گرفته میشود در کشورما مصرف آن بسیار کم وبحدود بمصرف داوائی است اما درسال قریب ۵۰ تا ۷۹ تن آن بخارج از کشور صادر میشود دراروپا بخصوص درفرانسه آنرا بمصرف تهیه عطریات میرسانند درسال قریب ۳٫۵۰۰٫۰۰۰ ریال ارز بمناسبت صدور همین جنس وارد کشور میشود باریجه بدوشکل تهیه میشود مایع وجامد که جامد آن گرانتر است

**آنغوزه** بدوترین کالای صادراتی ایران است وبوی زننده وناراحت کننده‌ای دارد. آنغوزه هم از بوته وحشی صحرا بدست میآید وآلمان وکشورهای عربی طالب این کالای بدبو هستند در کشورما مصرف آن کم وبرای تهیه دواخوراکی بدوفروش میشود مقدار صادرات آنغوزه تقریبا در سال به صد تن میرسد و ۴٫۰۰۰٫۰۰۰ ریال ارز وارد کشور میکند

**وشا**

وشا در داخل ایران مقدار کم بمصرف دوا کردن میرسد اما در خارج مصارف مختلف دارد.

این کالا هم مثل بوته‌های وحشی صحرا بدست میآید محصول آن درسال در حدود ۳۰۰ تن است منتها قیمت آن کمتر از دیگر کالاهای مشابه خود میباشد وشا چند نوع دارد که گرانترین آن کیلوئی ۳۰ ریال قیمت دارد وحد متوسط درسال در حدود ۶٫۶۰۰٫۰۰۰ ریال ارز وارد کشور میکند. محل فروش آن در افریقا واروپا است.

**زدو**

زدو نوعی خاصیت کتیرا را دارد. بیشتر درفارس بدست میآید در ایران فقط مصرف چسب دارد اما در خارج از آن بطرق مختلف استفاده میکنند زدو سه نوع است سفید وقرمز ومحمره که محمره آن نوع مرغوب است ودرحال حاضر کیلوئی ۱۴ ریال معامله میشود نرخ سفید ۱۴ ریال و قرمز ۱۲ ریال است محصول آن درسال مجموعا در حدود ۱۰۰۰ تن است ارزی که از فروش زدو وارد کشور میشود در حدود ۱۳٫۳۰۰٫۰۰۰ میلیون ریال است.

**مازوج** . این تنها کالائی است که از درختهای وحشی صحاری ایران بدست میآید ودر داخل کشور بمقدار زیادی بمصرف دباغی میرسد. محصول مازوج بیشتر در نقاط کردستان وهمدان ودرسال بمقدار ۲۰۰ تن بدست میآید قیمت مازوج هم گران است درحال حاضر کیلوئی ۵۰ تا ۶۰ تومان معامله میشود مصرف خارجی مازوج هم بیشتر در دباغی است باصدور مازوج بخارج بطور متوسط درسال مبلغ ۱۱۰٫۰۰۰٫۰۰۰ ریال ارز وارد کشور می‌شود

**ثعلب** ثعلب در ایران هم بمقدار وفت واکثر اتجویز دوا میشود ثعلب دارای لعاب است وریشه ایستکه اززمین کنده میشود مقدار محصول آن درسال در حدود ۱۰۰ تن است تقریبا در حدود ۱۷٫۰۰۰٫۰۰۰ میلیون ریال ارز وارد کشور میکند این گیاه بطور وحشی در بیابانها میروید

## کشاورزی

### تشکیل کنفرانس دفع آفات کشور

کنفرانس دفع آفات کشور مسئول بکار شده ودر آن تمام روسای دفع آفات استانها شرکت دادند.

این کنفرانس بدستور آقای سرتیپ اخوی وزیر کشاورزی تشکیل شده دراطراف رفع نواقص دفع آفات کشور مذاکره شده ومرفع آنها اقدام شود.

کنفرانس مدت یك هفته بطول خواهد انجامید.

### تقسیم بندی رودتجن

چهارمین جلسه مذاکرات ایران و شوروی درباره رودتجن روز گذشته در بنگاه آبیاری تشکیل شد.

دراین جلسه درباره تقسیم بندی رود تجن برای انجام مطالعات ونقشه برداری مذاکراتی بعمل آمد وجلسه تا ساعت ۱٫۳۰ بعدازظهر ادامه داشت.

### برنامه بازدید دانشجویان کشاورزی عراق از ایران

برنامه اقامت ۲۵ نفر دانشجویان دانشکده کشاورزی عراق در ایران تنظیم وبوسیله وزارت کشاورزی برای وزارت خارجه فرستاده شده تابه عراق فرستاده شود.

دانشجویان مزبور روز ۱۲ بهمن وارد تهران شده و۱۲ روز در ایران اقامت خواهند کرد و روز های ۱۷ و ۲۰ و ۲۱ بهمن ترتیب ناهار را مهمان دانشکده کشاورزی وبنگاه دامپروری وسازمان ترویج وشام ۲۱ بهمن را مهمان وزیر کشاورزی خواهند بود و در ضمن از موسسات دامپروری و کشاورزی بازدید خواهند کرد.

### تصمیمات شورای عالی معادن

شورای عالی معادن درجلسه اخیر خود بتقاضای مربوط باکتشاف واستخراج و بهره برداری معادن رسیدگی کرده وبا صدور پروانه بهره برداری از معدن سرب آهوا وپروانه بهره برداری از معدن کائولن در ۱۶ کیلومتری شرق تهران موافقت کرد

دراین جلسه باتقاضای صدور پروانه اکتشاف شرکت زرین دشت وکمند موافقت شد وموضوع تعطیل معدن سرب تجن مورد رسیدگی قرار گرفته واشکالات آن بررسی گردید

## پیشنهادهای مهم موسسات امریکائی

### آمریکا خریدار خوبی برای سنگ‌های معدنی ایران است - لزوم توسعه معادن کرومیت ایران

خیراً ازطرف چندموسسه امریکائی برای خرید یك کرومیت ازایران پیشنهادهائی بموسسات خصوصی رسیده است. آن تقاضای خرید سنگ کرومیت ایران شده و شرایط ارسال نیز قید گردیده است.

احتیاج امریکا سنگ کرومیت خیلی زیاد است ازاینرو خریدار خوبی برای سنگ کرومیت ایران محسوب میشود اما برای تامین احتیاج امریکا حد اقل پارتی هائی که موسسات ایرانی میتوانند ارسال دارند بسی هزار تن میباشد درحال حاضر معادن ایران بعلت نداشتن وسایل کافی استخراج وحمل و گرانی هزینه حمل ونقل محصول زیادی ندارند وقادر به تهیه این مقدار محصول نیستند درصورت ایجاد تسهیلات ورفع اشکال‌های موجود وافزایش میزان استخراج معادن امریکا خریدار خوبی برای سنگ کرومیت ایران خواهد بود.

### انتخابات انجمن همکاری خانه و مدرسه

طبق دعوت مانو آذرمیدخت امجدی مدیر دبستان بختیار انجمن همکاری درحضور آقای موقتی رئیس بخش ۲ فرهنگ جومه ۱۵۰ نفر اولیای دانش آموزان تشکیل درنتیجه اقایان سید جعفر اهرمی رئیس-احمد احمدی نایب رئیس-رسول شبانی خزانه‌دار-علی اصغر امیر خلیلی منشی-علی اصغر امامی-حیدرقربانی عضو-علی محمد پزشکی-دکتر خرمی-جواد پوراحمدی سمت معتمد محل انتخاب گردیدند.

رئیس انجمن سید جعفر اهرمی

آ-۲۳۰۲۹

### اتومبیل جدید شوروی در ایران

اداره بازرگانی شوروی در تهران اخیرا یك دستگاه اتومبیل جدید بنام «ولگا» برای آزمایش درجاده های ایران وارد نمود و این اتومبیل هم اکنون در محل اداره بازرگانی شوروی است.

این اتومبیل زیباتر از اتومبیل های دیگر شوروی ساخته شده و گنجایش بیشتری دارد

بنا ناظر مقامات بازرگانی شوروی نواقصی که در سایر اتومبیلهای شوروی موجود بوده دراین مدل از بین رفته وقدرت موتور آن نیز بیش از اتومبیلهای دیگر شوروی است.


## آگهی مناقصه خریدلوله

شرکت سهامی آب وبرق رضائیه وابسته به بنگاه مستقل آبیاری تعدادی لوله ومتعلقات مربوطه را جهت لوله کشی شهر رضائیه طبق صورت مشخصات از طریق مناقصه خریداری مینماید از نمایندگی کارخانجات سازنده که دارای صلاحیت فنی ووسائل مالی ورفرانس‌های کافی میباشند دعوت میشود که از تاریخ ۱۷٫۱۰٫۳۶ تا آخر وقت اداری روز ۵٫۱۱٫۳۶ بامراجعه بدفتر شرکت واقع در خیابان شاهرضا اول خیابان فروردین ساختمان بنگاه مستقل آبیاری درمقابل پرداخت پانصد ریال اسناد مناقصه را ضمن دادن رسید کتبی دریافت منتهی تاساعت ده صبح روز ۲۰٫۱۲٫۳۶ تکمیل ولاك ومهر شده بدفتر شرکت درمقابل اخذ رسید کتبی باذکر تاریخ وساعت تسلیم نمایند.

پیشنهادات واصله درساعت یازده صبح همان روز درحضور کمیسیون مربوطه باز وخوانده خواهد شد حضور پیشنهاد دهندگان درجلسه افتتاح پیشنهادات آزاد میباشد به پیشنهاداتی که طبق شرایط اسناد مناقصه تهیه شده وبامبهم ویا مشروط به شرایطی بوده وبافاقد سپرده مقرره باشد ویا دیرتر از موعد مقرر برسد ترتیب اثر داده نخواهد شد شرکت دررد یاقبول یك یا کلیه ویا قسمتی از هر یك از پیشنهادات مختار است.

شرکت سهامی آب و برق رضائیه

آ-۳۲۹۴۴ ۱-۲

## آگهی مناقصه خرید ماشین چاپ

نیروی هوائی احتیاج بوسائل زیرین دارد:

۱- یکدستگاه ماشین چاپ اتوماتیك بقطع ۳۸ در ۲۸ سانتیمتر را باوسائل مربوطه که با برق سه فاز ۵۰ سیکل کار نماید.

۲- یکدستگاه ماشین برش

۳- یکدستگاه ماشین دوخت ۱۲ میلیمتری

۱- محل تحویل درتیپ فنی دردوشان تپه خواهد بود.

۲- پیشنهادات بایستی تا آخر وقت روز یکشنبه ۶ بهمن ماه بدفتر سررشته داری نیروی هوائی درخیابان بهار تسلیم ورسید دریافت دارند

۳- پیشنهادات درساعت ۹ صبح سه شنبه ۸ بهمن ماه درحضور کمیسیون باز وقرائت خواهد گردید وحضور پیشنهاددهندگان در کمیسیون بلامانع میباشد.

۴- پیشنهاددهندگان بایستی مبلغ سی هزار ریال بعنوان ودیعه بحساب ۱۲۰۱ دارائی شماره ۶ دربانکملی شعبه فردوسی سپرده ورسید آنرا پیوست پیشنهادات خود نمایند

۵- پیشنهاد دهندگان بایستی کاتالوك سه قلم مورد معامله را پیوست پیشنهاد نمایند.

۶- به پیشنهادات مبهم وفاقد سپرده ویا آنکه پس از موعد مقرره برسد ترتیب اثر داده نخواهد شد.

۷- مالیات وهر گونه عوارض بعهده برنده مناقصه میباشد.

۸- درصورت استنکاف برنده مناقصه از عقد پیمان سپرده وی بدون هیچگونه تشریفات بنفع ارتش ضبط خواهد شد.

۹- نیروی هوائی دررد یك یا کلیه پیشنهادات مختار است.

آ-۳۲۸۱۶ ستاد نیروی هوائی

## آگهی مزایده فروش نود تن کنجد

شرکت سهامی شیار آذربایجان حدود نود تن کنجد موجود در علیرضا آباد مغان را ازطریق مزایده کتبی بفروش میرساند.

طالبین میتوانند بامراجعه بشرکت سهامی چای سازمان برنامه واقع درخیابان قوام السلطنه کوچه ایرج نمونه کنجد را مشاهده وپیشنهاد خود را در پاکت لاك و مهر شده ضمیمه صدی ۵ پیشنهادی در مرکز بحساب شماره ۱۰۲۱ این شرکت نزد بانك اعتبارات صنعتی ودر اردبیل صندوق شرکت تا آخر روز ۲۰٫۱۱٫۳۶ در اردبیل بدفتر شرکت ودر مرکز بنماینده این شرکت درشرکت چای سازمان برنامه درمقابل اخذ رسید تسلیم نمایند. پیشنهادات رسیده درساعت ده صبح روز ۲۱٫۱۱٫۳۶ باز وخوانده خواهد شد. پیشنهادات فاقد سپرده ترتیب اثر داده نخواهد شد.

کنجد مورد مزایده در اردبیل تحویل خواهد شد.

شرکت در رد وقبول یك یا کلیه پیشنهادات مختار است.

شرکت سهامی شیار آذربایجان

آ-۳۲۸۹۴ ۱-۲

یکی دیگر از برنامه‌های انتخابی شرکت مه نورفیلم بنام

جوانان شرور

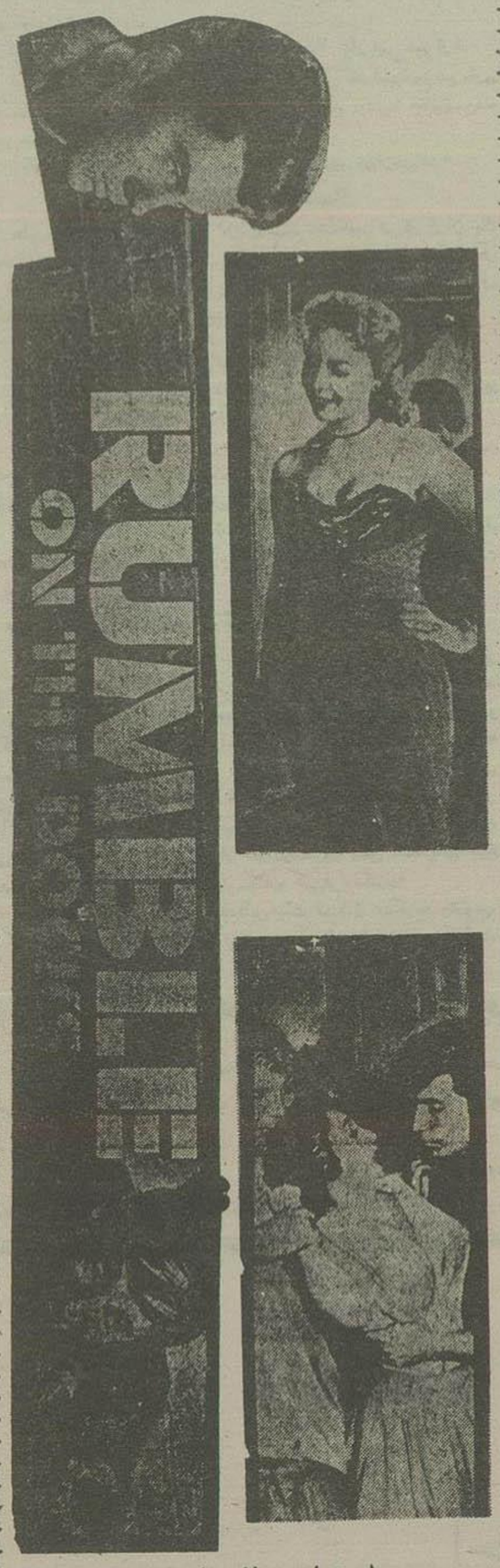

یك فیلم جالب اخلاقی که دیدن آن برای عموم جوانان، بهمن ماه لازم است

جوانان شرور

برنامه آینده

سینما تهران

آ-۳۲۹۳۴ «طوطی»

انواع فشنك‌های خفیف فیوکی Flocchi

قوی-ارزان-مطمئن

هر عدد ۱٫۵۰ ریال

نماینده انحصاری: تجارتخانه محمد ناصر مشاور

خیابان فردوسی ابتدای کوچه سیرك تلفن ۳۳۳۳۱

(آکمی زهره)

آ-۳۲۹۳۶

عالیترین نوع منسوجات «ریون»

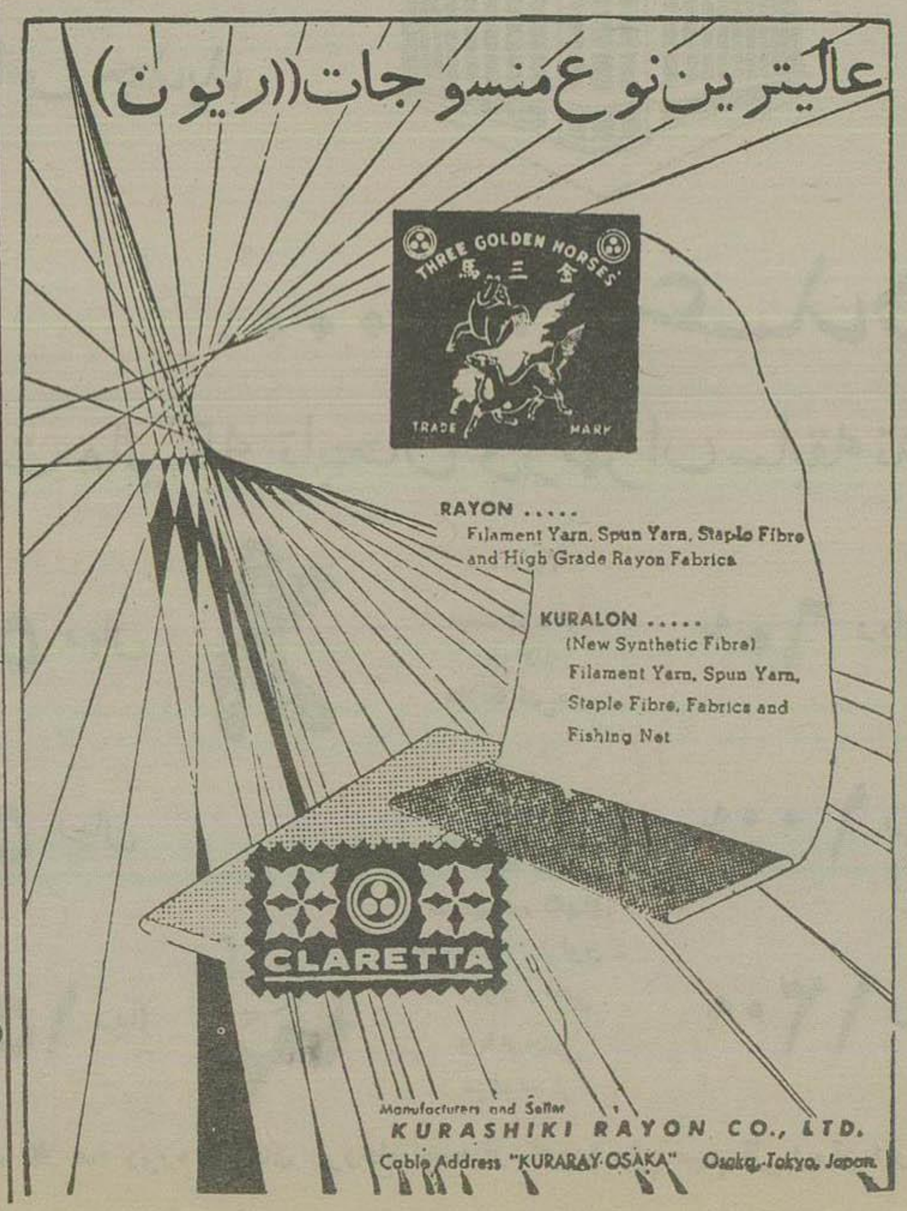


Manufacturers and Seller
KURASHIKI RAYON CO., LTD.
Cable Address "KURARAY-OSAKA" Osaka, Tokyo, Japan.

COMMER

وانت کامر

«دیزلی وبنزینی»

کم نظیر در قدرت وظرفیت

وبرای بارکشی وحمل ونقل شهری باصرفه‌ترین وسیله است

ساخت کارخانجات روتس انگلستان

ROOTES

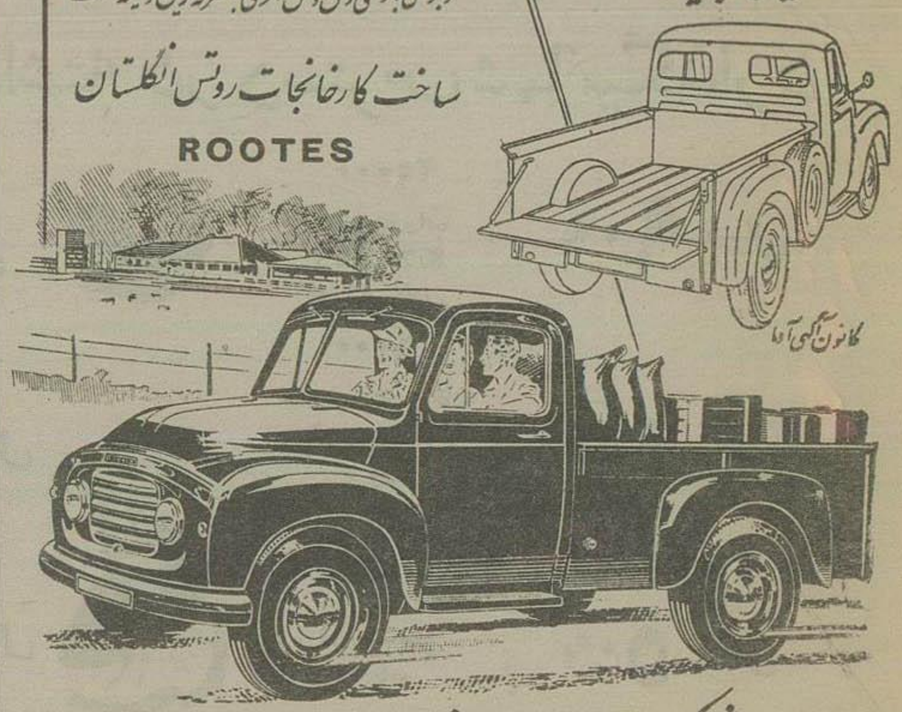

کانون آگهی آوا

شرکت سهامی ایران وغرب خیابان شاهرضا تلفن ۴۴۱۱۸ ۴۴۱۸۷

آ-۳۲۹۲۷ ۱

# THE OBSERVER

## طلای سیاه وجنك صحرا

### انقلابیون الجزائر خودرا برای خرابکاری عظیم در تاسیسات نفتی آماده میکنند

درحالیکه انقلابیون الجزایر باتمام قوا کوشش دارند که هر گونه پیشرفت اقتصادی دولت فرانسه‌را در الجزایر با اقدامات تروریستی خودخنثی کنندو اجازه ندهند که دولت فرانسه مخارج لشکر کشی خودرا ازمردم الجزیره بگیرد مقامات شرکت نفت فرانسه سعی دارند که نفت صحرا را بنادر الجزیره برسانند اولین محموله‌های نفت صحرا اینك برای آماده شده واینك تبلیغات شدیدی در پاریس دراین باره میشود واین امررا پیروزی بزرگی برای دولت می‌دانندولی سودی که ازفروش اولین محموله نفت صحرا بدست خواهد آمد درمقابل مخارج هنگفتی که برای حفظ آن در مقابل حملات انقلابیون الجزایر میشود به هیچوجه قابل توجه نیست.

اولین چاههای نفت صحرا از ناحیه «حسی مسعود» بدست آمده است ومی گویند که این حوزه یکی ازپر درآمد ترین حوزه‌های نفتی صحرا خواهد بود درماه‌های اخیر پنج چاه دراین منطقه زده شده و کارشناسان با توجه بنتایجی که از مطالعه روی این چاه‌ها بدست آورده‌اند می گویند که حداقل دراین منطقه چهل میلیون تن نفت وجود دارد و اگر چاه‌هائی که هم اکنون مشغول حفر آن هستند نتیجه موردانتظاررا بدهد عقیده براین است که مخزان ذخیره نفت این منطقه بمراتب بیش ازاین خواهد بود.

### وضع دشوار

امانکته مهمتر این است که ۶۰۰ تن نفتی که فعلا بطور روزانه ازمنابع صحرا بدست میآید ومیزان آن درظرف ششماه آینده به ۱۶۰۰ تن درروز خواهد رسید وضع دولت فرانسه رازنظر تشدید فعالیت انقلابیون دراین ناحیه دشوارتر خواهد ساخت.

تادوسال دیگر نفت حسی مسعود بوسیله لوله‌های قطور بدریا فرستاده نخواهد شد ولوله ۲۴ اینچی که قراراست بین صحرا ودریا کشیده شود قبل ازسال ۱۹۶۰ تکمیل نمیشود ولی قراراست که این لوله‌را تا آنجا که ممکن است اززیر زمین بکشند تاانقلابیون بآن دسترس نداشته باشند.

درحال حاضر نفت را بوسیله یك لوله شش اینچی به «توکور» وازآنجا بوسیله ترن بدریا ارسال میدارند.

راه آهن فرانسه فعلا تانکر های عظیمی که ۲۰۰ هزار لیتر نفت میگیرد برای حمل نفت آماده کرده است وکارگران فرانسوی ومسلمان در تابستان گذشته شبانه روز و در گرمای کشنده کار کرده‌اند که لوله نفت را آماده سازند، اما برخلاف انتظار افتتاح این وسائل باسر وصدا ونشر یفات صورت نخواهد گرفت. حتی یك اعلامیه دو کلمه‌ئی هم صادر نخواهد گشت وازاین‌ها گذشته ارتش فرانسه نزدیك شدن به منطقه حسی مسعود و تو کور را بکلی ممنوع کرد. ونزدیك شدن به خط لوله هم به قیمت جان اشخاص متفرقه تمام میشود ویکی ازخشن ترین دسته‌های لژیون خارجی یعنی دسته چتر بازرا مامور حفظ راه آهن و لوله‌های نفت کرده وقوای کمکی بسیار نیرومندی نیز در کنار لوله‌ها وراه آهن ومنطقه استخراج متمرکز شده است و آماده است که باهر گونه سابوتاژ شدت مبارزه کند

### اقدامات قبلی

درهفته‌های قبل ارتش فرانسه دراین منطقه باقداماتی دست زده است که جبهه آزادی ملی الجزایر رااز اقدامات خرابکارانه بازدارد وگروه کثیری دستگیر شده‌اند این اقدامات قبل از آنکه کوچکترین اقدامی ازطرف جبهه صورت بگیرد، انجام شده ومنظور ترساندن اعضای جبهه واهالی محل بوده است.

علت اینکه از انتشار اخبار مربوطه به حمل نفت خودداری می کنند بی اطلاع نگهداشتن شورشیان ازجریان کارهاست.

ترس مقامات فرانسوی هم بعلت و بی اساس نیست زیرا پس از آنکه مقامات فرانسه تمام اقدامات احتیاطی را انجام دادند شب کریسمس ناگهان گروهی ازاعضای جبهه آزادی درنزدیکی حسی مسعود بافراد لژیون خارجی حمله بردند وجنك شدیدی درگرفت وده نفر از ملیون کشته شدند. اما این آغاز مبارزه شدید وجدیدی است که برسرطلای سیاه درالجزایر شروع شده است ومسلما ملیون الجزایر از تمام قوای خود استفاده خواهند کرد که نگذارند نفت بدریا برسد وباید دید که لژیون خارجی وارتش فرانسه درمقابل اقدامات وسیع جبهه آزادی ملی چگونه مقاومت خواهد کرد.

ار ازرور

شهرت جهانی محصولات تلفونکن
مدیون ابتکارات مهندسین کارخانه تلفونکن است

TELEFUNKEN

نماینده: شرکت بازرگانی دیتون شاهرضا چهارراه کالج تلفن ۳۰۹۲۰

۱-۳۲۹۱۲



نگاه گیلانشرق ناصر خسرو

اتوکار های آخرین سیستم رشت ، بندر پهلوی و کناره

همه روزه صبح وعصر سواری درتمام ساعت بنماء خطوط ایران حاضر است

تلفن ۵۲۱۷۷ (۱) آ-۳۲۶۱۰


## عروس کامیل شمعون

دانی شمعون فرزند ۲۳ ساله کامیل شمعون رئیس جمهورلبنان هفته گذشته بایك ستاره تلویزیون لندن بنام پاتی مورگان ازدواج کرد.

پاتی مورگان سابقا همسر ویکتور سیلوستر بود ولی مدتی قبل کارآنها منجر بطلاق گردید.

این عکس عروس ودامادرا پس ازاجرای مراسم عروسی درکلیسای گلمبیا در لندن نشان میدهد

## اگهی انتخاب دوره نهم هیئت مدیره کانون وکلاء دادگستری

بموجب ماده ۳ لایحه قانونی استقلال کانون وکلاء مصوب کمیسیون مشترك مجلسین وکلاء محترم دادگستری که واجدشرایط حضور در مجمع عمومی کانون وکلاء هستند دعوت میشوند که چهارساعت بظهر روزشنبه دوازدهم بهمن ماه ۱۳۳۶ بمنظور تشکیل هیئت عمومی وانتخاب هیجده نفر برای عضویت اصلی وعلی البدل هیئت مدیره مادر دست داشتن پروانه وکالت سالن کاخ دادگستری تشریف بیاورند آراء کسانیکه تایکساعت بعدازظهر درمحل جلسه حضور داشته باشند گرفته میشود

### شرایط انتخاب کنندگان

بموجب ماده ۳ لایحه قانونی وکلائیکه واجد شرایط زیر باشند می توانند در هیئت عمومی کانون وکلاء حاضر ودر انتخاب هیئت مدیره شرکت نمایند.

الف ـ وکلای پایه ۱ و ۲ دادگستری مشروط براینکه محکومیت انتظامی ازدرجه ۴ ببالا نداشته باشند.

ب ـ درحال تعلیق ازوکالت نباشند.

### شرایط انتخاب شوندگان

الف ـ لااقل سه وپنجسال داشته باشند

ب ـ لیسانسیه حقوق بوده ولااقل دهسال سابقه وکالت باقضاوت داشته باشند بشرط آنکه پنجسال آن سابقه وکالت پایه یك باشد.

ج ـ وکلائیکه فاقد دانشنامه لیسانس میباشند درصورتی میتوانند انتخاب شوند که دارای بیست سال سابقه وکالت یا بیست سال سابقه وکالت وقضاوت باشند بشرط آنکه پنجسال آن مدت مزبور سابقه وکالت پایه یك باشد.

د ـ محکومیت انتظامی ازدرجه ۴ ببالا نداشته باشند

هـ ـ سوء شهرت نداشته باشند.

### مقررات آئین نامه مربوط بتشکیل هیئت عمومی واخذ آراء

ماده ۴ ـ اگر روز جلسه مصادف یا تعطیل شد روز بعد تشکیل میشود واحتیاج بدعوت مجدد نخواهد بود.

ماده ۵ ـ در وقت مقرر جلسه هیئت عمومی باحضور هرعده که حاضر شده باشند تشکیل وبدواً هیئت نظارت صندوق ضبط آراء برای اطمینان ازخالی بودن آن ـ به حاضرین ارائه داده آنرا لاك ومهر مینماید وبعد شروع بگرفتن آراء میکند و هیچگونه اظهار یا اقدام دیگری درجلسه هیئت عمومی جائز نیست وتبلیغ بموافقت یا مخالفت اشخاص بکلی ممنوع است.

ماده ۶ ـ انتخاب جمعی ومخفی است وباید رأی روی اوراقی که بمهر هیئت نظارت رسیده نوشته شود ورای دهنده پس ازارائه پروانه وکالت رای خودرا در صندوق آراء بیندازد ودرصورت اسامی واجدین شرایط انتخاب کردن مقابل اسم خود امضاء نماید

ماده ۷ ـ حق رای کسانی که تاپایان جلسه حاضر نشده ورأی ندهند ساقط است.

ماده ۸ ـ پس ازاتمام اخذ آراء اگر وقت کافی باشد شروع بقرائت آن میشود والا هیئت نظارت صندوق را لاك ومهر کرده وروز بعد شروع باستخراج مینماید وهر ورقه که قرائت شد مهر قرائت زده وضبط خواهد شد.

ماده ۹ ـ آراء ئیکه دارای نشان یا امضاء باشد باطل است واسامی مکرر حساب نمیشود واسامی زائد بر عده که باید انتخاب شوند قرائت نخواهد شد

بدیهی است رای دهندگان محترم قسم یاد شده وبند ۳ ازماده ۸۱ آئین نامه توجه خواهند فرمود

رئیس کانون وکلاء وهیئت نظارت انتخاب هیئت مدیره

آ-۲۳۰۵۳ هاشم وکیل

## اگهی مناقصه ازطرف غله ونان

اداره کل غله ونان برای اردوم ساختمان اطاق پنج دستگاه اتوبوس راطبق مشخصاتیکه موجود است بمناقصه میگذارد داوطلبان بامراجعه بکارپردازی کل غله ونان واستحضار ازمشخصات وشرایط مناقصه پیشنهادات خودرا باضمام قبض سپرده بمبلغ پنجاه هزار ریال تاآخر وقت روزشنبه پنجم بهمن ماه ۱۳۳۶ درپاکت لاك ومهر شده بدفتر اداره کل غله ونان تسلیم نمایند.

آ-۳۲۹۴۰ ۱-۲ رئیس کل غله ونان

# TIME

## نهرو وعبدالناصر با کنفرانس قاهره موافق نبودند

### کنفرانس بصورت یك تریبون تبلیغاتی برای شوروی درآمده بود

پانصد نماینده از چهل کشور آسیائی وآفریقائی درسالن اجتماعات دانشگاه قاهره جمع شده بودند.

روی دیوار، علامت بسیار بزرگی نصب شده بودکه تور عظیمی را نشان میداد. دراین تصویر یك دست سیاه یك دست سفید را می فشرد.

یك دسته ازدانشجویان که شعار های بزرگی دردست داشتند در مقابل دانشگاه تظاهرات میکردند وروی شعارهای ایشان نوشته شده بود

«مرك بردکترین آیزنهاور» ودر کربدورهای دانشگاه دانشجویان نعره می کشیدند «مرك برپایگاه! مرك برپیمان‌ها! مرك به بمب ئیدرژنی!»

سرهنك انورالسادات که اداره کنفرانس آسیائی وآفریقائی رادر اختیار داشت طی نطقی به «غربی هائی که مثل حیوانات سبع در کشورهای آنها جولان میدادند» حمله کرد. ونماینده هند بکنفرانس سران کشورهای بزرك که پیشنهاد آن مطرح شده است حمله نمودو گفت: «این کنفرانس درنظر دارد که درامور کشورهای آسیائی و آفریقائی دخالت کند.» ونماینده‌ژاپن اظهارداشت: «آمریکا وانگلیس می خواهند بمب ئیدرژنی را بالای سر ما منفجر کنند!»

اما نمایندگانی که دراین کنفرانس شرکت داشتند متاسفانه ازمردمان مشهور جهان بودند واز آن جمله خانم رامشواری نهرو یکی از خویشان نزدیك نهرو نمایندگی هندرا داشت بریاست هیئت نمایندگی ۴۵ نفری ژاپن نیزبایکی ازنمایندگان سوسیالیست ومتنفذ مجلس ژاپن بود. درمیان سایر نمایندگان نخست وزیر سودان هم دیده میشد.

### تفاوت دوکنفرانس

فکر تشکیل این چنین کنفرانس دوسال ونیم پیش از طرف «سینك» یکی ازطرفداران کمونیسم درهند مطرح شد واولین کنفرانس در اردیبهشت ۱۳۳۴ دربانداونك تشکیل گردید وسال گذشته سینك به عبدالناصر پیشنهاد کرد که دورهٔ دوم این کنفرانس درقاهره تشکیل شود. اما فرق این دوکنفرانس آن است که دردورهٔ اول نمایندگان رسمی کشورها شرکت داشتند ولی کنفرانس دوم جنبه رسمی نداشت ودرپشت آن، روح کمونیسم دیده میشد.

سینك ودسته‌اش موفق شده‌بود که ازشرکت نمایندگان کشورهای ضدکمونیست آسیا دراین کنفرانس جلوگیری کنند وفیلیپین ازفرستادن نماینده خودداری کرد وازکرهٔ جنوبی هم دعوت نشد وبدونفر از اهالی فرموز که بعنوان ناظر می‌خواستند باین کنفرانس بروند اجازه خروج داده شد و بدو نفر از ترکمانان شوروی هم که به فرموز پناه آورده‌اند اجازه حرکت به قاهره ندادند.

درمقابل تمام نمایندگان کشورهای کمونیست آسیا دراین کنفرانس شرکت داشتند وشوروی هم به عنوان یك کشور آسیائی درکنفرانس شرکت کرده بود.

### کمك شوروی

همانطورکه قبلا پیش‌بینی میشد هیئت نمایندگی شوروی ازفرصت استفاده کرد تانظریات خودرا به اعضای کنفرانس ابراز دارد ودرروز دوم «کنفرانس آرزومائیان» رئیس نمایندگی شوروی ورئیس مؤسسه تحقیقات اقتصادی وروابط بین‌المللی دانشگاه مسکو گفت که شوروی حاضر است بهمه کشورهای آسیائی وآفریقائی کمك اقتصادی بدهد وی گفت: منظور آمریکا از اعطای کمك آن است که آن کشور هارا بصورت پایگاه درآورد واقتصادآن هارا زیر بار سنگین خرج های نظامی ضعیف کند .اما تنهاشرط ما آن است که هیچ شرطی برشما تحمیل نکنیم. ماحاضریم برای شماصنایع ایجاد کنیم، بیمارستان ومدرسه و مؤسسات تحقیقاتی بسازیم . ما برای شما متخصص می‌فرستیم و از شما متخصص خواهیم خواست بهرحال می‌توانید هرچه که بصلاح شما است در زمینه روابط با ما انجام دهید وهرچه میخواهید بما بگوئید.» وباوجود آنکه کنفرانس قاهره روح غیر رسمی داشت معلوم بود که نیروی دولت شوروی پشت سر این گفته‌هاست.

در دهلی هفته گذشته گفته میشد که نهرو بطور خصوصی ازکنفرانس قاهره اظهار عدم رضایت کرد. واز اینکه یکی از خویشانش خودرا در این ماجرا وارد کرده و آلتی برای تبلیغات کمونیست‌ها قرارگرفته ناراضی می‌باشد.

جمال عبدالناصر هم که کمونیستها را درکشور خود تحت فشار کامل قرار داده وبه‌آنها اجازه کوچکترین اظهارحیاتی نمی‌دهد درشب تشکیل کنفرانس شخصی را باتهام ایجاد تشکیلات کمونیستی محکوم کردو چنین بنظر میرسید که از جریان کنفرانس چندان راضی نیست و بهمین علت نطق افتتاحیه را هر کنفرانس ایراد نکرد.

که پیش گرفته نتوانست ازکنفرانس اما نهرو بعلت رویه بیطرفی خاصی بطور علنی انتقاد کند وناصر نیز با قبول پیشنهاد مربوط به تشکیل کنفرانس درقاهره کوشش داشت که راهی برای ارضای جامطلبی خود بازکند ورهبری کشورهای ضد امپریالیستی را برای خود تسجیل نماید ولی در واقع تریبونی در اختیار کمونیست‌ها قرار دادکه به توانند درکشورهای بیطرف آسیائی وآفریقائی بیش‌از پیش نفوذ پیدا کنند .

از تایم


## قابل توجه هنرمندان نقاش

بنابتوصیه انجمن نقاشان ومجسمه‌سازان وحکاکان ایران وابسته هنرهای زیبای کشور بمنظور تشویق هنرمندان وتسهیل پیشرفت کارآنان ازاین تاریخ کارگاه نقاشی آقای حمیدی استاد دانشکده هنرهای زیبا واقع درخیابان شاه آباد بساز علمی طبقه چهارم برای استفاده عموم فارغ التحصیلان هنرستانهای هنرهای زیبا (پسران ودختران) ودانشکده هنرهای زیبا همه‌روز باستثنای ایام تعطیل ازساعت ۸ تا ۱۲ با تمام وسائل آماده میباشد.

انجمن نقاشان ومجسمه‌سازان وحکاکان ایران وابسته بهنرهای زیبای کشور

۳-۳ ۲-۳۲۲۶۲



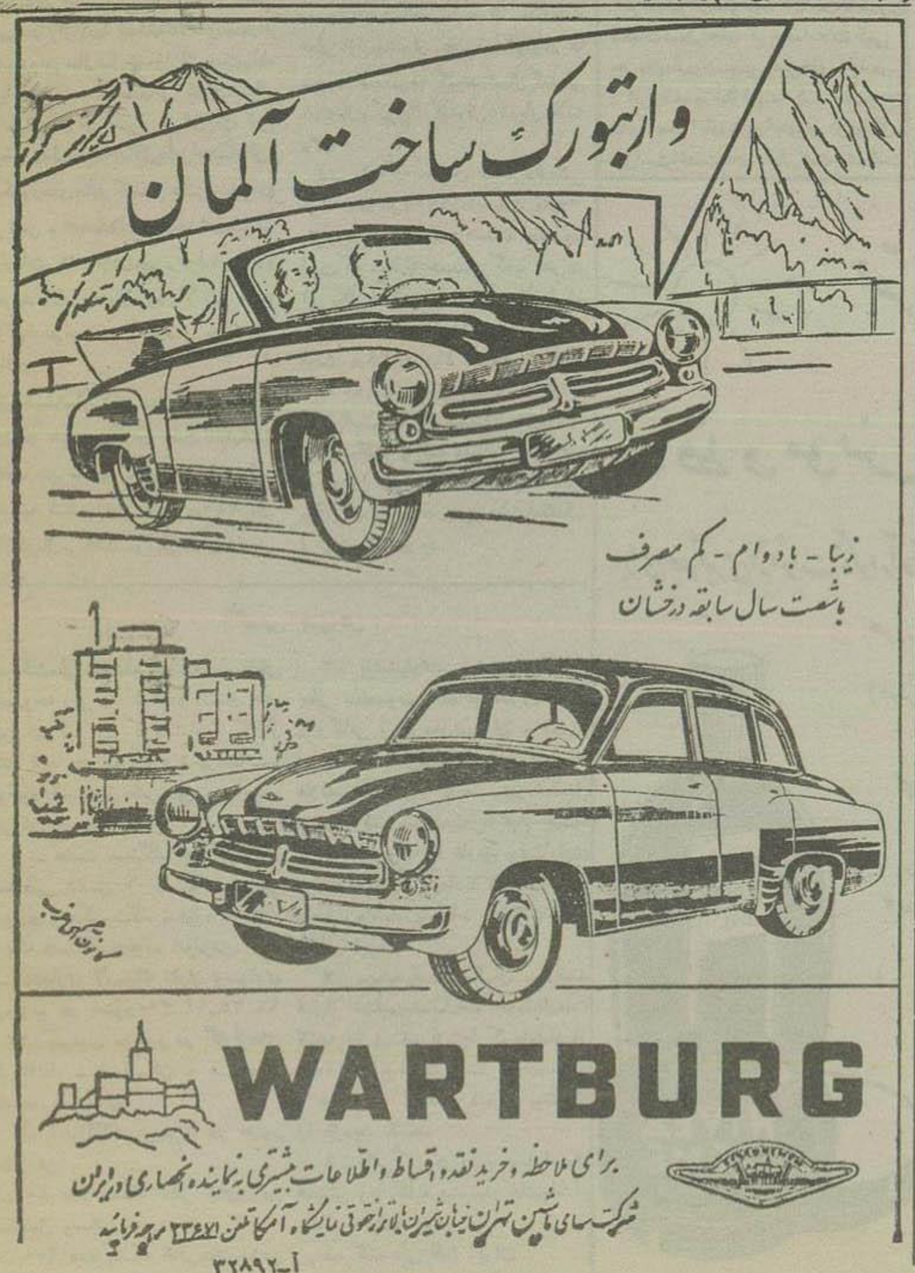



## ۲۵۵ — نرنادرفته

ـ توبیخود سعی نکن که خودت‌را باومقاسته کنی • خداراشکر که اوآدم مثل تو نیست • تو؟ توآدمی که باهرتزویر ورماسر وکارداری وازهزاران کارنامشروع پول بدست میآوری • اوابدا حاضر نیست مثل تو باخورجین بدوشها بسازد و کلاه بانکیها واسکلاواك هارا بردارد • اویك آدم محترم وشرافتمندی است!

ـ امانه آنقدر محترم وشرافتمندی که حاضر شود زنی خرج زندگیش راپیر دازد!

ـ بیچاره چه کاردیگری میتوانست بکند؟

ـ من چه میدانم وبمن چه مربوط ؟ من فقط بکارخودم میرسم • اگر اوهم دندهٔ بنائی داشت میتوانست برای خودراهی پیدا کند • درو برانی یك تمدن هزاران راه پول درآوردن هست ، مفهم ؟ همان فرصت هائی را که برای من پیش آمد اوهم داشت اما ندید ونانخواست ببیند • دراین عالم پر آشوب فقط آدمهای زرنك میتوانند جان سالم بدربرند وخوش باشند، نه آدمهائی مثل اشلی •••

اسکارلت دیگر سخنان اورانمیشنید • فکرش متوجه آنروز باغستان ودیدارش بااشلی افتاد • صدای زوزهٔ بادسرد بگوشش میآمد که مرتب بدروپیکر ازهم گسخته آن کارگاه دورافتاده میخورد • اشلی برابرش ایستاده نگاهش میکرد ، نگاهش میکرد اما اورانمیدید وچشمانش نقاطی ماوراء اورامیدید • یادش آمد که آنروز اشلی خیلی حرفها زد، ازپایان دنیاوزندگی سخن راند ، آدم مایوس وناامید بودشمنا یك کلمهٔ عجیب وغریبی هم برایش گفت که یادش نمی آمد؛ امامثل اینکه معنیش پایان دنیاوازاین چیزها بود.

یکمرتبه بسخن درآمد :

ـ بادم هست یکروزاشلی •••

وسکت کرد • رت افزود :

ـ اشلی چه ؟

ـ درباغستان تاراییکروزاشلی حرفهائی زد • یادم هست چها گفت اما یك کلمه هم گفت که معنیش مثل اینکه غروب خدایان وپایان دنیاوازاین چیزها بود.

ـ شاید منظورت «گوتردامرونگ» (۱) است ؟ دیگر چه گفت؟

درچشمان رت اثر تفریح ومسخرگی هویدابود

ـ دیگر چیزی یادم نیست • من آنموقع زیاد حرفهایش گوش نمیدادم • میگفت که وقتی دردنیامصیبتی پیش آمد همیشه بردباآدمهای قوی است وافراد ضعیف ازمیان میروند

ـ پس خودش هم میداند؟ دراینصورت صددرجه بدتر ! بسیاری ازاینطوراشخاص خودشان نمیدانندو هرگز هم نخواهند دانست • مدام اینطوراشخاص درحسرت وغصه چیزهای ازکف رفتهٔ خود هستند • درسکوت بی لیاقتی وغرور پامال شده خود رنج میبرند وتحلیل میروند • پس اومیفهمد، میداند که آدم بی لیاقتی است • میداند که ازبین خواهد رفت •••

ـ نه، ابداً اینطور نیست ، تامن هستم اوازمیان نخواهد رفت!

رت تارامی نگاهی براو انداخت • صورتش غیر قابل تفسیر بود.

ـ اسکارلت، یك مطلبی راراست بمن بگو، توچطور توانستی صفات اوراجلب کنی که اوبه آتلانتا بیاید وعهده دارکارتوشود ؟ ببینم هیچ بااین پیشنهاد تومخالفت کرد؟

اسکارلت فوری صحنهٔ مبارزه خودرا بااشلی درآنروزی که جسدپدرش را بخاك سپردند بیاد آورده گفت:

(۱) Gotterdammerung

# اطلاعات اقتصادی

## توقف وورشکستگی در بازار قماش

### واردات قماش بعلت قرارداد های موجود محدود است ومعذلك وضع عمومی بازار موجب تزلزل بازار قماش شده است

درهفته های اخیر توقف‌های کوچك بتعداد زیادی دربازارقماش دیده شد و پیش بینی میشود که این وضع بازهم ادامه پیدا کند زیرا علل و موجبات این توقفها بقوت خودباقی است توقف مخصوصا در قماش نخی زیادتر دیده میشود زیرا بازار قماش نخی بیشتر ازانواع دیگرقماش جریان دارد وآلودگی آنهم زیادتر است مصرف قماش نخی ما درسال از ۲۵۰تا۳۰۰ میلیون‌متراست که تقریباً ۱۵۰میلیون متر آن ازداخله تامین میشود وصدمیلیون متر از خارج وارد میگردد که ۵۰ میلیون‌متر آن قماش روسی است و۵۰ میلیون‌متر بقیه از کشورهای اروپائی و ژاپن تامین میگردد که همه آنها باستثناء قماش ژاپن براساس سهمیه و قرارداد پایاپای معامله میشود . در حقیقت باوجود آزادی تجارت قماش نخی بنابشرایط فوق بطور محدود وارد کشور میشود اما تأثیر کلی آزادی تجارت وواردات بیحدوحصر برروی همهٔ کالاها و کمی گردش پول وقدرت خریدمردم ایجاداشکالاتی برای بازار قماش نموده وهزان خرید قماش نخی درسال جاری نقصان پیدا کرده واین کمی خرید موجب رقابت شدید تجار قماش شده است تاآنجا که بناناظهار یکی ازتجار بطور متوسط هرعدل ازقماش نخی درحدود ۳۰۰۰ریال تنزل قیمت پیدا کرده و بنکدارها برای تبدیل جنس پول‌ها ارزانترین قیمت وحتی ضرر موجودی خودرا میفروشند وچون باوجه این اقدامات بازهم خرید کم است توقف‌های متعدد روزمیکند بعضی ازبنکدارهای متوقف تومانی ۵ریال وبعضی تومان به تومان باجنس حساب‌های خودرا تسویه نموده‌اند ویکی ازتجارقماش امروز بخبر نگارما میگفت اگر سیاست تجاری فعلی ادامه پیدا کند معلوم نیست که آینده کار بنکدارها وفروشندگان جزء کمسرمایه های خودرا دراین راه بکار انداختند چه خواهدشد و درهرحال ادامه کسب وکار درازار بهیچوجه صرفه نخواهدبود وموجب ضرروزیان زیاد خواهدشد طبعاً گروه جدیدی به گروه بیکاران خواهد افزود.

## بازار تهران

### بازاروسیاست تجاری دولت وضع پسته ورقابت ایتالیا و ترکیه

امروز بازار تهران جریان عادی داشت درهفته قبل بمناسبت فعالیت دولت برای تنظیم قرارداددرفرانسه وایتالیا وهمچنین تشکیل کمیسیونی برای حمایت از صنایع داخلی امید واری های زیادی به سیاست اقتصادی دولت پیدا کرده بودامادراین هفته که سیاست تجارت آزاد بازمورد تایید و تاکید دولت قرار گرفت نگرانی قبلی مجدداً بروز کرد بنگرانی تجار معتقد بود که دولت فکر میکند با آزاد گذاشتن واردات ممکن است ارز خودرا بریال تبدیل کند وهمچنین حقوق گمرکی زیادی برای جبران کسر بودجه بدست آورد اماوضع بازار موبداین نظر دولت نیست چون کالای وارداتی بمقدار زیادی موجوداست که فروش نمیرود وبالنتیجه تجارمیترسند سفارش جدید بدهند قدرت خریدهم کمتر ازسال قبل بنظر میرسد وازاینها گذشته کالاهای صادراتی هم رونق سال قبل خودرا از دست داده وبا این ترتیب نتیجه نهائی خلاف انتظار وتصوردولت خواهدبود وبرای چاره این وضع دولت بایدحداقل بااعزام هیئتهائی بکشورهای صادر کننده جنس بایران ترتیبی برای صادرات مابدهد تادرمقابل واردات یك توازن نسبی برقرارشودوقوه خرید وکارمردم بالابرود والا این وضع ناگوارحوادث بدی بدنبال خواهد داشت .

بازارشیشه ساکت است وضع شیشه داخلی بهتراز شیشه خارجی است سفارشات اغلب شهرستانها برای شیشه داخلی است ومظنه شیشه داخلی ازمتری ۷۵۰ریال تا۷۷ریال می باشد دومیلی متری خارجی کمژاپونی ولهستانی ودوسه است متری ۸۰تا۸۲ ریال بلغاری که ازنوع فا مرغوب است به۷۸ریال معامله میشود چهار میلی متری چك اسلواکی متری ۲۴۰ ریال بلژیکی ۲۸۰ ریال ۶میلی متری چك اسلواکی متری ۳۵۰ریال بلژیکی متری ۴۰۰ریال میباشد زمینه شیشه زیاداست.

بازاردانه‌های روغنی برای صدور باروپا ساکت است. مظنه اروپا پائین است. اما روسها باقیمت مناسب میخرند معاملات فعلی بازاربیشتر از طرف شوروی ها صورت میگیرد. کنجد شمال کیلوئی ۱۸ریال وکرچك کیلوئی ۱۵ریال مظنه دارد.

تخم پنبه که مصرف داخلی داردتنی از ۵۷۰۰ریال تا۶۲۰ریال قیمت دارد. بازارزیره محکم است. مدت چندروز است که معامله نمیشود گویا خرید امریکائی ها که معاملات اخیر ازطرف آنها صورت میگرفت تمام شده. قیمت در۲۸ریال ببالا ثابت است بازار پسته ساکت است زمینه پسته رفسنجان خالی است اغلب صادرشده بادردست تجارمیباشد ترکیه وایتالیا که رقیب ما دربازارهای جهان هستند پسته کافی برای صدور دارند بهمین علت احتمال ترقی قیمت نمیرود.

## نرخ ارز

مظنه ارز تغییری نداشت ونرخ ارز تاظهر روز سه‌شنبه بشرح زیر بود

دلار تلگرافی ۸۷٫۱۵ ریال دلار پستی ۷۷٫۹۰ ریال لیره تلگرافی ۲۱۷٫۵ ریال لیره پستی ۲۱۷ریال مارك آلمانی ۱۸٫۳۰ ریال فرانك سویسی تلگرافی ۱۸٫۳۰ ریال فرانك سویسی پستی ۱۸٫۲۵ ریال فرانك فرانسه ۱۷۰ ریال روپیه هندوستان ۱۴٫۴۵ ریال روپیه پاکستان ۱۰٫۵ ریال.


آگهی فروش

شرکت ملی نفت ایران کالای اسقاطی مشروحه زیر را که در انبار های این شرکت در کرمانشاه و گاراژ های تابعه در تهران و شهرستانها موجود است از طریق مزایده بفروش میرساند.

۱ ـ هشت دستگاه خود روهای اسقاطی شامل ۶ دستگاه هامبر سواری و یکدستگاه بدفورد بارکش و یك دستگاه بدفورد اتوبوس.

۲ـ مقداری لاستیك باری وسواری فرسوده در حدود ۳۰۰ـ۱۴ـ۲۵ـ۱۶ و ۱۷تن بترتیب موجود در گاراژهای کرمانشاه ـ اصفهان ـ قزوین مشهدـ و تهران

۳ـ آهن آلات فرسوده در حدود ۱۴۵ تن

۴ـ۸۰۰ عدد بشکه خالی جای روغن مستعمل وسالم

۵ـ ۲۰۰ عدد بشکه خالی جای روغن فرسوده و اسقاط

۶ـ پیشنهادات بایدروی برگهای چاپی مخصوص که از طرف اداره بازرگانی و خرید تهران و امور اداری در کرمانشاه در اختیار علاقه‌مندان قرار داده میشودتکمیل و در پاکت سر بسته با قید جمله مزایده مربوطه تا تاریخ وقت‌اداری روز دوشنبه ۳۰ دیماه ۱۳۳۶ درتهران و کرمانشاه بادارات فوق‌الذکر تسلیم شود.

۷ ـ پیشنهاددهندگان میتوانند قبل‌از تسلیم پیشنهادات خوداطلاعات لازمه را در تهران یا کرمانشاه از ادارات مربوطه شرکت کسب‌نمایند و همچنین اجناس مورد پیشنهاد را بازدید کنند.

۸ ـ شرکت در رد و یا قبول قسمتی ویا کلیه پیشنهاد های‌واصله مختار خواهد بود.

شرکت ملی نفت ایران

۱ـ۳ آـ۳۲۵۲۰


## استاندارد کالاها

### کاراداره استاندارد خرمشهر فقط بازرسی است

امروز اطلاع حاصل‌شد که ساختمان اداره استاندارد خرمشهر که‌اخیرا آغاز شده تایك‌سال ونیم دیگربطول خواهدانجامید .

کاراین اداره عبارتست ازبازرسی کالاهای بسته بندی شده وتطبیق آنها بااستانداردهای بین‌المللی . و نیز مقداری ازلوازم اداره استانداردتهران که‌زائد براحتیاجات استاندار تهران است برای اداره خرمشهر ارسال خواهد شد .

مخارج ریالی این‌پروژه رادولت ومخارج دلاری آنرا اصل‌چهار تامین می‌کند .

**بودجه اداره استانداردها**

ببودجه وزارت بازرگانی اضافه شد بودجه اداره استانداردها دربودجه وزارت بازرگانی برای سال ۳۷پیش بینی شده وبابودجه کل کشور به مجلس تقدیم خواهد شد .

اداره استانداردها در حال حاضر ۳۰ نفر کارمند دارد که‌بیشتر آنها فنی هستند امادرسال آینده بتعداد کارمندان این اداره افزوده خواهد شد وبرای این منظور در درجه اول ازکارمندان وزارت بازرگانی استفاده وپس‌از آن بخصوص برای رفع احتیاجات فنی تعدادی کارمند متخصص بااجازه مجلسین استخدام خواهد گردید .

## بازاراراضی

### رکودمعاملات

بازاراراضی دراین هفته‌جریان‌داشت درمعنی نقاط وضع معاملات نسبت بهفته‌قبل بهتر بود امادراکثر نقاط خریدوفروش کم ومثل‌هفته قبل‌بود. زمین‌های تجارتی‌وضع بهتری پیدا کرد وروی‌قطعات بزرك‌ارزان‌قیمت‌معامله‌میشود عباس‌آباد ـ زمین‌های‌عباس‌دراین‌هفته بازارمحکمی داشت بمناسبت‌انتشار اطلاعات در اطراف نقشه جاده سوم برای‌زمین‌های اطراف که‌خیلی‌نزدیك جاده نیستند مشتری زیاداست ولی فروشنده کم‌بودزیرا هردوطرف‌احتمال ترقی‌میدهند آنچه‌مسلم‌است بااتشار نقشه جاده سوم زمین‌های عباس‌آباد بازارگرمی پیدا خواهد کرد درمورد قیمت‌نمیشود پیش‌بینی ترقی نمودچون زمین‌های عباس‌آباد باندازه کافی‌ترقی کرده‌است فقط‌درمورد زمین‌های‌قرعه کشی‌جدید که هم‌اکنون هم‌بازارش بهتر از قطعات‌دیگر میباشد احتمال تغییر ارزش داده‌میشود

نارمك ـ زمین‌های نارمك‌ساکت‌تر از هفته‌قبل‌است‌علت‌مهم آن‌ترقی‌زیادی است که زمین‌های مرغوب ونزدیك بجاده‌ها پیدا کرده زمین‌های ارزان قیمت‌نارمك خریدارخوب‌ندارد زمین های ۵۰ بال ببالاهم‌فعلا دردست‌دلالها خریدوفروش‌میشودوبهمین‌علت‌بایکی دوتومان‌بالا بفروش‌میرود.

زمین‌های‌اطراف ـ وضع‌زمین‌های اطراف‌تهران‌عموماساکت‌است‌فقط‌روی قطعات‌قسطی‌جاده کرج‌معاملات کمی جریان‌داردوهمچنین‌زمین‌های‌باغ‌فیض دراین‌چندروزه‌بازارپیدا کرده‌است‌زمین های یوسف‌آبادونازی‌آبادوتهران‌نو مثل سابق‌است‌وقیمت‌های قبلی ثابت‌مانده‌است

## شرکتها

### درمشهد شرکتی برای کشف معادن تاسیس گردید

امروز درشهرستانها سه شرکت عملیات مطبوعاتی وکشف معادن تشکیل شد. همچنین در اصفهان شرکت سهامی ریسندگی وبافندگی شهناز هیئت مدیره جدید را که آقایان‌علی همدانیان‌ـحسین‌همدانیان حبیب‌الله اشراقی هستند انتخاب‌نمود.

درمشهد شرکتی بنام شرکت سهامی بینالود باسرمایه یك میلیون ریال‌که بیکصد سهم ده هزار ریالی باسم تقسیم شد تاسیس گردید. سی‌وپنج درصدسهام‌شرکت نقدا تحویل‌گردید وبقیه تعهد شد. منظور شرکت کشف واستخراج معادن وفروش مواد آن بخریداران داخلی وخارجی است اعضای‌هیئت مدیره شرکت آقایان حسن طبیبی وعلی تعاونی. رضا طبیبی. سیدجواد جدید برای‌کارهای پیمانکاری و شهرستانی واعضای علی‌البدل‌زمانیان گوارشکی وحاج غلامرضا جلالیان سینه زن انتخاب شدند.

درشهسوار شرکتی بنام شرکت سهامی چاپ‌مازندران تاسیس‌گردید سرمایه شرکت ششصد هزار ریال وجه نقد است‌که به ششصد سهم یك هزارریالی بی‌نام تقسیم شد.

مدت شرکت نامحدود است منظور شرکت عملیات چاپی و مطبوعاتی وخرید وفروش نوشت افزار میباشد. مدیران‌شرکت‌آقایان خداپرست، رودسری، علی علامه غلامحسین فروهی هستند.

درخرمشهر شرکتی بمنظوربیمان کاری وامور ساختمانی وراهسازی وشرکتی بنام شرکت ساختمانی اوان بامسئولیت محدود تاسیس یافت.

سرمایه شرکت پنج میلیون‌ریال است مدیران شرکت آقایان علی علی‌آبادی وایرج علی‌آبادی‌ومهندس علی دباغ میباشند.

**مناقصه ومزایده‌های دولتی**

- نیروی هوائی نصب و بتن کاری آشیانه بزرك آهنی و ۶ دستگاه ساختمان تا۲۳ر۱۰ر۳۶
- اداره‌سررشته‌داری آرتش‌خرید یکهزارکیلو روغن کرمانشاهی تا۲۵ر۱۰ر۳۶
- شهرداری تهران فروش بهره برداری ۳۰ ساله سه دانك مشاع قریه دورشتقان زنجان ۲۳ر۱۰ر۳۶
- وزارت راه تکمیل ساختمان راه زنجان وبیجار تا۲۲ر۱۰ر۳۶
- نیروی هوائی خریدچنددستگاه تریلی بنزین کشی‌جت با اتوکار مربوطه تا۲۹ر۱۰ر۳۶


صاحب اختراع‌مربوط «طریقه ودستگاه بریدن کابل» که‌درایران تحت‌شماره۱۵۲۳ ثبت‌رسیده‌است بهره‌برداری‌ازاختراع مزبورراد ایران باشخاص‌ذینفع‌پیشنهاد مینماید. برای کسب اطلاع‌بیشتر بدفتر وکالت رفائیل آقابابیان‌خیابان‌نادری کوچه نوبهارمراجعه‌شود.

آـ۳۲۹۲۴


## حمل ونقل

### ادامه حمل کالا

پس‌از توافق وزارت‌راه‌وسندیکای حمل‌ونقل درباره عدم‌توزین کامیونها ازروز جمعه حمل ونقل کالا از تهران بسایر نقاط ادامه یافت.

درحال حاضر مظنه نرخ حمل‌و نقل هرتن‌کالا ازتهران به نقاط مختلف کشور وبالعکس بدین قرار میباشد.

تهران ـ یزد ۷۵۰ ریال وبالعکس ۸۰۰ ریال، تهران ـ کرمان ۱۲۵۰ ریال بالعکس ۱۰۰۰ ریال ـ تهران ـ بندرعباس ۱۸۰۰ ریال وبالعکس در صورت بودن کالا ۲۰۰۰ ریال.

همچنین مظنه نرخ حمل کالا از تهران بشیراز ۴۰۰ ریال ولی از آنطرف ۱۶۵۰ ریال میباشد.

ازتهران به‌بوشهر هرتن ۱۴۰۰ ریال است وبالعکس بواسطه نبودن کالا کامیونها خالی برمیگردند.

تهران به زاهدان ۲۱۰۰ ریال و بالعکس ۱۵۰۰ ریال ـ تهران ـ مشهد ۱۱۰۰ ریال ـ بالعکس ۱۰۰۰ ریال است.

خرمشهر ـ خبرگزاری فرانسه ـ کشتی باری «ویل دوروئن» یکی از کشتی‌های آخرین سیستم بحریه بازرگانی فرانسه که از طرف کمپانی «هاورز» برای رفت‌وآمد در خط کشتی‌رانی خلیج فارس اختصاص داده شده ایام عید سال نو مسیحی را درلنگرگاه بندر خرمشهر گذرانید بمناسبت اول ژانویه کارکنان این کشتی وهیئتی که ازطرف کمپانی آمده بودند از والاحضرت شاهپور غلامرضا برادر شاهنشاه ایران ودریا سالاران ایرانی وشیروانی وافخمی درکشتی مزبور پذیرائی بعمل آوردند.

رایزن سفارت کبرای فرانسه‌در تهران نیز برای شرکت دراین ضیافت بخرمشهر آمده بود

کشتی ویل دروئن که ظرفیت آن یازده هزار تن می‌باشد از این‌پس دربندر خرمشهر وبنادر کویت‌وبصره وسایر بنادر شیخ نشین‌های خلیج فارس رفت وآمد خواهد کرد. کشتی مزبور می‌تواند مسافت بین مارسی وخلیج فارس را در ۱۴ روزبپیماید.

## تجارت خارجی

### افزایش مبادلات ایران وشوروی

ازروز یازده فروردین ماه سال جاری تاروز ۱۵ دیماه واردات ایران ازشوروی بالغ بریك میلیارد و ۶۳۲ میلیون و۱۲۹ هزار و۷۰۴ریال و صادرات به‌آن کشور ظرف‌همین‌مدت یك میلیارد و۷۱میلیون و۱۱۷ هزار و۳۷۹ ریال بوده‌است .

درحالیکه از۱۱فروردین ۳۵ تا ۱۱ فروردین ۳۶ جمع کل واردات ایران از شوروی یك میلیاردو۷۴۷ میلیون و۱۱۴ هزار و۷۰۵ریال و صادرات‌بشوروی ظرف همین مدت ۲۶۷ر۶۹۵ر۹۶۷ ریال بوده است.

بنابراین رؤشن میشود که‌واردات ده‌ماهه سال جاری چندان اختلافی باواردات تمام سال ۳۵ نداشته وبا توجه باین که اکنون فصل صادرات است وهنوز دوماه ازسال باقیمانده میتوان گفت واردات‌ایران‌ازشوروی بطور نسبی بیشتر شده‌است .

ولی صادرات ایران بشوروی‌ظرف همین ده‌ماه ازتمام سال ۳۵هم‌بیشتر بوده واین رقم نیزچنانکه‌دیروزاطلاع دادیم بیشتر خواهد شد .

بموجب قرارداد تجاری دوکشور طرفین میتوانند مبادلات خودرا تااول آوریل ۱۹۵۸ (فروردین ۳۷) به دو میلیارد ریال ودرسال‌های۳۷و۳۸ بترتیب به۳و۴ میلیارد ریال‌برسانند.

**خریدهای پایاپای مجارستان و چك‌اسلواکی وشوروی بیشتراز دیگران است**

امروز بازار پنبه جریان داشت خرید داخلی بیشتر ازخریدصادراتی است. روسها اکثر سهمیه خودرا معامله کرده‌اند گرچه همه پنبه تحویل داده نشده ولی برای مقدار زیادی ازسهمیه باتجار قرارداد بسته شد. احتمالا پس‌از پر شدن سهمیه مقدار ۲۰۰۰ تن دیگر اضافه برسهمیه سال جاری خرید خواهندکرد چك‌اسلواکی‌ومجارستان هم ازپنبه‌های درجه ۲ مدتی است خرید می‌کنند. فعلا این خرید باریال هائی صورت میگیردکه از فروش‌کالای وارداتی خود بدست می‌آورند.

خریدهای این دوکشور به قیمت بازار تهران است واگر مظنه بالا یاپائین باشد بهمان قیمت معامله می‌کنند بهمین علت برای تجار طرف معامله استفاده زیادی‌ندارد.

خبرهای خارجی حاکی است که هنوز معاملات بازارهای اروپا به مناسبت عید ژانویه بجریان‌نیفتاده است.

دیروز قیمت پنبه در بورس نیویورك بیست سنت تا۶۰ر۱ دلار در۸ عدل ترقی داشت قیمت پنبه برای تحویل درماههای آینده به شرح زیر بود . مارس هر رطل ۹۹ر۳۵ سنت مه ۲۰ر۳۶ سنت ژانویه ۱۸ر۳۶ سنت. اکتبر۳۰ر۳۵ سنت دسامبر۰۳ر۳۵ سنت .

## دنباله تغییرات سود بازرگانی

روز گذشته سود بازرگانی‌بعضی ازکالاها راکه تغییر کرده‌بود بنظر خوانندگان رسانیدیم . اکنون‌بقیه تغییرات درج‌میشود :

سود بازرگانی برای کنسروهای ماهی هرکیلو ۳۰ ریال‌سودبازرگانی عصاره خشك یامایع قهوه طبیعی و قهوه کوبیده و انزروت وکنجیده حذف شده‌است وسود بازرگانی گرد میوه‌جات وسبزی جات بدون‌الکل وخمیر آنها از چهل ریال بده ریال وسود آب میوه جات‌و سبزیجات از ۲۰ ریال به ۵ریال تقلیل داده میشود وسود بازرگانی میوه جات کرمیسری حذف و سود بازرگانی برای انواع واکس هرکیلو ۲۰ریال برقرار میشود .

سود بازرگانی چرم گاو وگاومیش (برای زیره )هر کیلو ۵۰ریال‌وبرای چرم گوساله (وگاو برای‌رویه )هر کیلو ۲۵۰ریال سودبازرگانی برقرار شده ونیز جمله قطعات ندوخته کفش که‌در لیست بازرگانی آورده شده باین طریق اصلاح گردیده است (قطعات کفش برای رویه دوخته وندوخته ).

ونیزجمله ( تخت وپاشنه‌لاستیکی کفش )درفصل هشتم سود بازرگانی باین طریق اصلاح شده است (تخت چرمی وغیرچرمی کفش )ونیز برای دستکش چرمی مردانه هرکیلو۶۰ ریال سود بازرگانی برقرار شده است .

(بقیه درشماره بعد )

## شهرستانها

**حمل خشکبار ازیزد به‌تهران**

گزارش معاملات وجریان دادو ستد کالاهای عمومی وتجارتی یزد حاکی‌است بازار خشکبار در این هفته رونق داشته ومقداری آلبالو- آلوچه- بادام درختی- برگه هلو- زردآلو وپسته برای حمل به‌تهران معامله شده است ومظنه پسته اعلا هرکیلو ده ریال بوده.

ضمنا معاملاتی روی گردوهزاری ۱۴۰ ریال وبادام تلخ کیلوئی ۵۵ ریال جهت صدور بخارج انجام گرفته است.

**وضع منسوجات یزدی**

درقسمت منسوجات یزدی‌معاملاتی انجام‌گردیده ومقدار زیادی‌اجناس یزدی به تهران وتمام نقاط‌کشور حمل شده‌است.

مظنه پارچه ابریشمی یزدی‌متری ۴۰ ریال- دستمال دانه‌ای ۲۰ریال. کراوات هرعدد ۳۵ ریال وگیوه جفتی ۲۲۰ ریال میباشد.

روی مواد حیوانی مقداری روده بزی وگوسفندی برای صدورمعامله شده است ومصرف سایر مواد آن محلی بوده‌است.

درقسمت حبوبات مظنه گندم کیلوئی ۷ ریال وجو ۳٫۵ ریال میباشد.


## شرکت سیمان عراق

یکی ازنخستین وبزرگترین شرکتهای سیمان عراق است ومحصول روزانه آن ۱۳۰۰ تن میباشد.

این شرکت چهار نوع سیمان بشرح زیر طبق مشخصات استاندارد انگلیس وامریکا تهیه مینماید.

۱ـ سیمان پورتلند متعارفی.
۲ـ سیمان دارای مقاومت دربرابر املاح.
۳ـ سیمان‌کم حرارت.
۴ـ سیمان سریع‌التصلب.

این شرکت خوشوقت است باستحضار برسانداکه آماده‌است مقادیر زیادی سیمان (تحویل سیف‌خرمشهر یاجیروی) به‌ایران صادر نماید.

لطفا بنشانیهای زیرباشرکت سیمان عراق تماس حاصل فرمائید.

نشانی- شرکت سیمان عراق.
خیابان‌الرشید بغداد (عراق)
نشانی تلگرافی- سمنت بغداد.
شماره‌های تلفن- ۷۵۷۴ـ۸۵۱۱۹

۱ـ۲۶ آـ۳۰۳۸۲




ـ البته که‌نه ، هیچوجه‌صحبت‌مخالفتم درکارنبود. وقتی برایش توضیح‌دادم که کمك‌اواحتیاج دارم‌برای‌اینکه‌تنهاهستم و کسی‌نیست بمن‌یاری کندوازطرفی‌صحبت اززائیدن‌لورنادرمیان بود،خوشحال شد وموافقت کرد.

ـمی‌بینی فایده‌های‌مادرشدن‌چقدرزیاداست؟پس‌باین‌بهانه بود که‌اورا بتله انداختی.

ـمی‌بینی منافع‌مادری‌چیست ؟ پس‌مابن‌بهانه اورامدام انداختی! وبیچاره‌امروز ، زار وبدبخت دراختیارتست‌وراه پس‌وپیش‌ندارد،درست مثل‌همان‌کارگران‌محکوم بینوابزنجیرهای‌قیودتو دست‌وپایش راسته،امیدوارم هردوتان‌خوش‌باشید؛ اماهماطور که‌اول‌صحبت‌خودم گفتم دیگر دیناری‌پول‌خبری‌نیست دیگر حاضر نیستم‌به‌این خانم دو ـو ومعامله گر ریاکارپول‌بدهم !

اسکارلت‌هم‌درشرار غضب‌میسوخت‌هم‌بار ناامیدی‌مروش‌فشار می‌آورد مدتهابود که‌نقشه‌میکشید مبلغ‌قابل ملاحظه‌ای از رت‌قرض کند وانبارزرگی برای ذخیره‌چوب درشهر بخرد ولی حالا تیرش بسنگ خورد.

ظاهر خودرا بی اعتنانشان داده وبلند گفت:

ـمن‌بهیچوجه پول‌نکبتی‌تو احتیاج ندارم. من آدمهائی‌مثل‌جونی‌کارگررا دارم که‌کارمیکنندو ازکارگاه من‌پول‌درمی‌آورند،علاوه براینهاپول‌جائی بوثیقه گذاشته‌ام که‌میگیرم وبااین‌فعالیتهائی که میکنم‌زودی تمام‌احتیاجات خودرابرخواهم آورد.

ـمن‌خوب‌میدانم توبچه‌ترتیبی نقشه‌میکشی که‌پول‌دربیاوری،ماکشتن آن محکومین‌بینوا ، بازجر دادن‌این‌وآن، باکلاه‌برداشتن ازسر اشخاص‌ضعیف، اماسکارلت، اگر تو میخواهی‌بدزدی،چراسعی نمیکنی ازآدمهای‌متمول‌بدزدی ، رویبزهودهم دزدبود ، امادزدجوانمرد وهمه اورادوست‌داشتند وبرای اینکار ملامتش‌هم‌نمیکردند !

ـ توچکارداری؟ اشتراه‌آسان‌تر است! اگر اسمش‌رادزدی‌هم میگذاری‌بگذار ، ولی‌ازاینطریق هم‌سالمتر وهم‌آسانتر میشودپول درآورد!

رت‌شروع‌بخنده کرد ، شانه‌های اومیلرزید.

ـ واقعاً اسکارلت‌شاد شرافتمندعجیبی‌هستی !

چه ؟ شیاد ؟ رت‌بوتلر ناراحت کرد . ازاین‌توهین بالاتر نمیشد ! تااین‌لحظه ناسزاگوئی‌های اورا بخودخرید وحرف‌نزد : ولی‌بهیچوجه حاضر نبود این‌مردبیزان جسارتش‌را تااینجا برساند غرورش سخت‌جریحه‌دارشد .

اوخودرانابودمیدانست ومیخواست نابودنماند ، آنوقت اینمرد اوراتااین‌حدپست وحقیر کرده‌بود که‌اورا «شیاد» نامید اوه ! بادروزهای گذشته‌افتاد آندورانی که‌مادرش‌زنده‌بود وبوجوداومینازید. اودختر چنان‌مادری بود ، بادش‌باندام‌بلند وباشخصیت ابابهای‌خشن‌خشن کننده ،عطر ملایم‌شامپوسند او، آندستهای ظریف وبارنگ که‌همدام درخدمت‌خلق ، آن‌بانوی‌محترم وشریف ن...اوه ! این‌مردبهت‌فطرت چگونه‌جرات میکردبدخترچنان‌مادری اینگونه‌آشکارا توهین کند ؟

یکمرتبه قلبش گرفت :

آـ۳۱۳۸۲ ۵ـ۳ «طوطی»

# نیازمندیها و آگهی های کوچک

## استخدام میشود

وزارت امور خارجه بیك نفر بایگان درجه۱ زن که‌بیکی‌اززبانهای انگلیسی یا فرانسوی آشنا باشد احتیاج دارد . واجدین شرایط می‌توانند همه روزه باداره کارگزینی و بودجه وزارت امورخارجه مراجعه نمایند .
۱ـ۳ آـ ۳۲۷۴۸

شرکت سهامی روشنائی‌فروزان
احتیاج بدو نفر سیم کش هوائی مجرب دارد واجدین شرایط می‌توانند از ساعت ۸ صبح الی ۱۲ و۴ الی ۷ بعد ازظهر بدفتر شرکت واقع در خیابان سلسبیل چهار راه دام‌پزشکی تلفن ۴۱۱۱۷ مراجعه‌نمایند.
۱ـ۳ آـ۲۲۸۲۳

روزنامه نغمه دنیا
بیك‌عده مخبرافتخاری احتیاج‌دارد به تلفن ۳۴۰۵۳ مراجعه شود
۱ـ۳ آـ۲۲۸۲۷

یك نفر ماشین نویس زبان فارسی برای تمام روز استخدام می‌شود داوطلبان به نمایندگی فیات دروازه دولت جنب پمپ بنزین تلفن ۸ـ۳۸۶۳۷ مراجعه نمایند .
آـ۲۲۹۵۳ ۱ـ۲

شرکت اسفالت‌راه‌برای کامیونهای دیزل وبنزینی خودتعدادی رانندهٔ ورزیده که‌دارای گواهینامه درجه یکم رانندگی وحسن شهرت باشند احتیاج دارد واجدین شرایط بدفتر این‌شرکت واقع درخیابان نادری ـ خیابان همایون مراجعه نمایند .
شرکت‌اسفالت راه
آـ۲۲۷۵۵ ۱ـ۳

بیك بانوی پرستار کار آزموده ایرانی‌جهت نوزادهشت‌ماهه‌نیازمندیم تلفن ۸۴۱۱۰ مراجعه فرمائید.
۱ـ۲ ۱ـ۳۲۴۹۸

جمعیت شیروخورشید سرخ‌برای تکمیل کادر فنی بیمارستان‌امدادی احتیاج بسه تن دوشیزه که دارای گواهینامه سوم متوسطه‌که از ۱۸ سال کمتر و از ۲۵ سال بیشتر نداشته باشند نیازمند است
داوطلبان به بیمارستان امدادی جمعیت واقع در باغ فردوس مراجعه نمایند.
۱ـ۲ آـ۳۲۷۵۴

## Electric engineer Wanted

British Firm of Consulting Engineers requires Resident Engineer immediately for 6/9 months service in Caspian Coast locations to supervise Building Construction & coordinate work on Ammonia Cold Storage Plant, Diesel Electrice Installations etc. Attractive terms & chance of permanent appointment for the right man. Send concise particulars of Age, Training, Experience & Languages spoken (English & Farsi essential), together with technical references to Ettelat, No, 1120 before 30 Dey 36.
۲ـ۳ آـ۲۲۹۳۷

## WANTED

Experienced shorth and lady ypist, wellversed in the English language. Refer to Electri city & Agriculture Development Co. Ltd., Khiabane Shah Reza, Chahrrahe Callege.
۱ـ۲۲۹۶۵ ۲ـ۲

## جویای کار

یکنفر فرنگی‌ساز ومنبت‌کار با سابقه جویای کار است تلفن۳۵۷۵۱ مراجعه شود آـ۲۳۰۲۱

راننده درجه یك باسوادوضامن معتبر جویای‌کار است براهنمای ۱۱۲۳ روزنامه اطلاعات مراجعه‌شود
آـ۲۳۰۶۵

## پزشکان

امراض داخلی ومقاربتی
امراض جلدی زنانه و سستی
خیابان سپه مقابل پست‌خانه دکتر دانشگر تلفن ۵۲۴۱۶

## دکتر محمدحسن کریمی نژاد

بیماریهای داخلی، کودکان، مامائی
انتهای خیابان خیام تلفن ۲۵۳۴۷
تمام اوقات شب آماده پذیرائی است

دکتر تاج ـدندان پزشك
از مسافرت بازگشته کما فی السابق ازبیماران پذیرائی مینماید.
مقابل سینما سعدی ـتلفن۳۱۸۰۱

دکتر عباس جناب‌زاده
دارای گواهی نامه‌دانشکده‌طب‌فرانسه امراض مقاربتی ومجاری‌ادرار وضعف قوه‌باه خیابان‌منوچهری مقابل کوچه دبیرستان ژاندارك

بخش معالجات ارتدنسی
( ردیف نمودن دندانهای‌نامنظم)
دانشکده دندانپزشکی همه روزه صبح وعصر آماده پذیرائی‌مراجعه کنندگان میباشد.
آـ۳۲۸۱۰ ۱ـ۹

بچند نفر راننده قابل وچندنفر مستخدم زن ومرد که خواندن و نوشتن را بلد باشند نیازمندیم‌ونیز به‌چند نفر بانوکه تحصیلات آنها در حدود سیکل‌اول‌باشد وهمچنین به یکنفر معلم‌انگلیسی‌احتیاج‌داریم شاه آباد باغ سپهسالار چهار راه آخر دبستان ملی بیژن مه‌داد
آـ۳۲۸۸۰

## Filing-Clerk wanted

British firm of consulting engineers require young femaie filing clerk, previous office experience and good knowledge of english, typing an advantage. Telephone 46974

کانون فرهنگی شرف‌بچند نفر دبیر لیسانسیه ریاضیات و آموزگار دیپلمه برای تدریس در کلاسهای متوسطه وشش ابتدائی که سابقه تدریس درکلاسهای شبانه را داشته باشند نیازمند است
نشانی : نرسیده بعباسی‌ـ خیابان شیر و خورشید ـ چهارراه مسجد مهدوی آـ۲۳۰۲۷

مانیکوریست
مورد احتیاج آرایشگاه آلبا میدان فردوسی تلفن ۴۶۷۸۵ می‌باشد .
آـ۲۲۹۹۵ ۱ـ۲

اداره بهداری آموزشگاههای کشور جهت شهرستانهای اصفهان ـ ارمیاران‌ـبهبهان‌ـسراب ـگلپایگان محلات‌ـ میانه‌ـنائین بزشك‌استخدام مینماید داوطلبین میتوانندحداکثر تاآخر وقت اداری روز۲۱ر۱۰ر۳۶ درخواست کتبی خودرا با ذکر نشانی کامل بدفتر این اداره‌تسلیم نمایند تاپس‌از انجام مسابقه ازبین قبول شدگان عده‌مورد نیازاستخدام شود.
بهداری آموزشگاههای کشور ـ دکترهدایت
آـ۳۳۹۳۸ ۱ـ۲

## مستغلات

چنداطاق جهت دفتر
مهندسی ـمطب‌ومحضر درمیدان شهناز بابرق وآب لوله‌کشی‌واگذار میشود طالبین ببازرگانی جاویدمیدان شهناز مراجعه نمایندتلفن۳۳۳۳۶
آـ۳۲۷۶۰ ۱ـ۲

۳۳۳۳۶
بورس اراضی نارمك
بازرگانی جاویدمیدان شهناز

(خورشید) ۱ـ۳۲۷۵۸ ۲ـ۲

اجاره میشود
یك منزل قدیمی سازکه‌درحدود ۱۰الی ۲۰اطاق داشته باشد واتومبیل بتواند داخل آن‌برود و اجاره آن درحدود ۱۲۰۰۰ ریال باشد به‌تلفن ۳۲۲۸۷مراجعه نمائید .
آـ۳۲۷۴۶ ۱ـ۵

مستغلات چهار اشکوبه نوساز
باچهار هزارتومان اجاره‌ماهیانه جلو شاهرضا بعداز دروازه دولت نصف‌پول نصف‌املاك‌مرغوب‌معاوضه میشود
آژانس رایت
شاه‌رضا روبروی سینمارویال
آـ۲۳۰۴۳ ۱ـ۵

زمین های قدیم وجدید
عباس‌آباد را بامظنه روزخریداریم شاه رضا روبروی سینما رویال
آژانس رایت
آـ۲۳۰۴۳ ۱ـ۵

چندقواره زمین بزرك
جاده‌کرج خریداری و قطعات کوچك فروشنده‌ایم شاه رضا روبروی سینما رویال آژانس‌رایت
آـ۲۳۰۴۳ ۱ـ۵

دوباب خانه نوساز
هریك دویست وهفتاد متر سیصد وپنجاه متر سه اشکوبه هشت‌اطاق برق آب باکلیه لوازم خیابان شاه و اردیبهشت نصف پول نصف‌ملك مرغوب معاوضه میشود. سی‌متری نظامی بالای چهار راه تیر آژانس رایت تلفن ۴۱۴۲۷
آـ۲۳۰۴۳ ۱ـ۵

مستغلات شش اشکوبه نوساز
با بیست وچهارهزار تومان اجاره ماهیانه شاهرضا ولاله‌زارنو نصف پول ونصف املاك مرغوب‌معاوضه میشود. سینما رویال آژانس‌رایت
آـ۲۳۰۴۳ ۱ـ۵

## بنگاه اطمینان

اراضی وباغات بزرك درکرج و شهرری وشمیرانات را باپول نقد خریداری میکند وضمنا با املاك‌و مستغلات شهری هم معاوضه‌ومبادله مینماید رجوع فرمائید شاهرضا دروازه دولت طبقه‌فوقانی‌تلفن۶۹۶۶۹
آـ۳۲۸۹۸

بعلت مسافرت بفروش میرسد
یکدستگاه عمارت دارای چهار اطاق بمساحت دویست متر مربع بقیمت مناسب بفروش میرسد. محل وآدرس مهرآباد سرآسیاب به فروشگاه زندگی مراجعه شود
آـ۲۳۰۰۷

زمین به قطعات ۱۰۰۰متری‌جبهه جاده اسفالته تهران پارس‌به‌آبعلی بفروش میرسد به شرکت هرمز اول خیابان فردوسی پاساژ ۲۶ تلفن ۳۸۷۷۳ مراجعه فرمائید
آـ۲۲۹۹۱ ۱ـ۳

صد هزار تومان لازم است به تلفن ۴۵۱۴۲ مراجعه فرمائید
آـ۲۲۸۶۹

صاحب امتیاز و مدیر مسئول: عباس مسعودی
جای اداره خیابان خیام چاپخانه اطلاعات

## آگهی های کوچك متفرقه

قرص مخمر ا نجو فیلیپس را
برای کمبود مواد غذائی وتقویت عمومی بدن از شرکت سهامی آبادخیابان قوام‌السلطنه تلفن ۴۴۱۱۰ خریداری فرمائید .
آـ۳۱۵۱۶ ۱۰ـ۱۷

یکدستگاه فیلترپرس نو ویا مستعمل مورد لزوم است کسانیکه برای فروش موجود دارند به تلفن ۲۷۲۷۹ رجوع فرمایند .
آـ۲۳۰۳۳

درهر ماه ۱۲۰۰۰ جوجه
یك ماشین جوجه‌کشی خارجی که هر ماه گنجایش ۱۲۰۰۰ تخم مرغ دارد نصب‌وآماده‌بهره‌برداری است بفروش میرسد طالبین تلفن ۴۵۸۳۶ مراجعه نمایند .
آـ ۳۲۹۰۴ مصور

فلوتر انگلیسی بقیمت تجارتی
از نمره ۲ الی ۵ برای مصرف کنندگان وفروشندگان شرکت ایرانمارگو خیابان سعدی ۴۵۵ تلفن ۳۸۱۳۳
آـ ۳۲۹۰ مصور

آگهی اعسار
آقای اسمعیل مجتهدی برعلیه آقای احمد قره‌قوشی دادخواست اعسار دراجرائیه ثبتی به مبلغ یکهزار ریال تقدیم دادگاه نموده که تحت شماره ۱۳ـ۳۶ درجریان رسیدگی است
رئیس‌دادگاه بخش زنجان‌ـ محمدحسن فتوره‌چیلر
آـ۳۲۴۵۶

## آگهی مزایده
## فروش ۱۹صندوق

اداره کل گمرك مقدار۱۹صندوق چائی پاکتی بوزن۸۵۰کیلوخالص از طریق مزایده‌کتبی به فروش میرساند. طالبین باداره حراج کل گمرك مراجعه وکالا را ملاحظه‌و برك شرایط مزایده ومشخصات نوع کالا را دریافت وتاآخر ساعت اداری روز ۲۶ر۱۰ر۳۳۶ پیشنهاد خود را لاك ومهر شده به اداره دفتر کل گمرك تسلیم نمایند پیشنهادات رسیده در ساعت ۱۰ صبح روزبعد خوانده خواهد شد.
اداره حراج کل گمرك
آـ۳۲۸۱۲

## استودیوهای فیلمبرداری وعکاسان

قبل‌ازخرید دواجات ولوازم عکاسی شرکت تالاخیابان سعدی مراجعه فرمائیدزیرااجناس دست‌اول آلمانی‌را ۲۰درصدارزان‌تر خریداری خواهید فرمود ۱۵ـ۲۰ آـ۲۸۰۰۲

هفدهمین شماره
## مجله موسیقی
از انتشارات اداره کل هنرهای زیبامنتشر شده‌است
از کتابفروشی‌های معتبر تهیه فرمائید
آـ۳۲۸۱۴ ۱ـ۳

## نوزاد

خداوند به‌بانوحلیمه وآقای نجف رشیدی دختری عطا فرموده است بانو فاطمه وآقای‌عزیزاله کاظمی نیز دارای دختری شده‌اند
به آقای عبدالحسین روحی وبانو لیلی هم خداوند دختری عنایت کرده است

تقویم اطلاعات
چهارشنبه ۱۸ دیماه ۱۳۳۶
« ۱۷ جمادی‌الثانی ۱۳۷۷
« هشتم ژانویه ۱۹۵۸
اذان صبح : ساعت ۵ و۳۳دقیقه
طلوع آفتاب : ساعت ۷ و۱۲ دقیقه
غروب آفتاب : ساعت ۱۷ و۳ دقیقه

پرواز و مسافرت فردا
هواپیماها
ایران.اصفهان ـ اهواز ـآبادان‌ـ کویت ـکابل ـکراچی ـ مشهد ـ یزد ـکرمان و زاهدان
ارفرانس: تل‌اویو ـ آتن ـپاریس رم ـ کراچی ـنیورطبی ـ بانکوك سایگن ـ مانیلا ـ و توکیو
پان آمریکن : نیورطبی ـبانکوك‌ـ هونك‌کنك ـ توکیو ـ هونولولو و سانفرانسیسکو.

راه آهن : مشهد حرکت ساعت ۱۶ ورود ساعت ۱۴ و ۵۰ دقیقه. بندرشاه حرکت ساعت۷ ورود بتهران ساعت ۱۸ و۵۵ دقیقه. خرمشهر حرکت ازتهران ساعت۱۱ ورود به‌تهران ساعت ۱۷ وده دقیقه مراغه حرکت ازتهران ساعت ۱۷و نیم ورود به‌تهران ساعت ۷ و۵۰ دقیقه. سمنان حرکت ازتهران‌ساعت ۷و۳۵ ورود به‌تهران ساعت ۲۰ و پانزده دقیقه. قم حرکت ازتهران ساعت ۷و۴۰ دقیقه ورود به تهران ساعت ۲۰ و۴۰ دقیقه.

پست هوائی خارجه آلمان‌ـآمریکا انگلستان‌ـایتالیا ـ پاکستان‌ـ ترکیه بلژیك‌ـ عراق ـ فرانسه ـ کویت و هندوستان

روئوشت گواهی حصروراثت
بانو ربابی نبئی‌دارای شناسنامه شماره ۱۷۳۳۵ فرزند میرزا یحیی نبئی از این دادگاه درخواست گواهی حصرو وراثت‌نموده و چنین توضیح داده که فاطمه خانم نبئی درتاریخ‌اول مرداد ماه ۱۳۳۵ درزنجان اقامتگاه دائمی خود بدرود زندگی گفته ورثه آنمرحوم منحصر است به آقای محمدباقر نبئی (پسر) وبانو ربابه‌نبئی (دختر) اینك باانجام تشریفات مقدماتی درخواست مزبور را سه نوبت پی در پی ماهی یکمرتبه آگهی مینماید تا هرکس اعتراضی دارد ویا وصیتنامه از متوفی نزد او باشد از تاریخ نخستین آگهی ظرف سه ماه به دادگاه تقدیم‌دارد والاگواهی‌صادر وهر وصیتنامه جز سری ورسمی که بعد از این موعد ابراز شود از درجه اعتبار ساقط و بلااثرخواهد بود. رئیس دادگاه بخش زنجان
محمد حسن فتوره‌چیلر
آـ۲۵۱۸۶ ۳ـ۳

آگهی طلاق
بانو آمنه فرزند اسماعیل شهرت آخوندی اهل و مقیم قریه یکان‌علیا مدعی است که شوهرش عیسی همدمی فرزند عباس اهل قریهٔ مذکور مدت هیجده سال است مشارالیها را ترك وخبر واثری ازوی نرسیده‌خواستار طلاق گردیده مراتب‌بدینوسیله‌آگهی میشود هرکس از محل اقامت ووجود شوهر بانوی مذکور اطلاعی داشته باشد دادگاه شهرستان خوی را مستحضر و خود عیسی نامبرده از تاریخ نشر این آگهی ظرف‌یکسال در دادگاه حاضر و از دعوای زن‌خود دفاع نماید والا طبق مقررات‌درانقضاء مدت مذکور حکم مقتضی صادر خواهد شد و چنانچه بعدا آگهی‌لازم باشد یکنوبت و مدت آن ده روز خواهد بوددادرس علی‌البدل دادگاه شهرستان خوی شاهنواز
نوبت سوم ۱۸ر۱۰ر۳۶
آـ۲۵۱۸۸ ۳ـ۳

## برنامه رادیو دهلی

فردا صبح ساعت ۱۵ـ۷ باامواج کوتاه ردیف ۱۳و۱۶ متر برابربا ۱۷و۲۱ مکاسیکل درثانیه‌اخبار.
برنامه شب با امواج کوتاه ـ ردیف ۱۹ و۲۵ متر برابر با ۱۵و ۱۱ مکاسیکل درثانیه
ساعت ۲۶ـ۱۹ تلاوت‌قرآن‌مجید ۵۰ـ۱۹ قطعاتی از آثار ادبی‌هند ۲۰ اخبار ۱۰ـ۲۰ بولتن بازرگانی وموسیقی ایرانی ۲۵ـ ۲۰ برنامه موسیقی گوناگون

کشیك امشب
بیمارستانها: مسمومین‌بیمارستان های شفایحیائیان خیابان ژاله تلفن ۳۷۶۳۱ لقمان‌الدوله ادهم خیابان مخصوص پشت باغشاه تلفن۲۳۲۳۳.
مجروحین بیمارستان‌های سینادر خیابان سپه وامدادی شیروخورشید خیابان مولوی، باغ فردوس ،زایمان وعوارض زنانه بیمارستان‌های زنان پیچ شمیران ووزیری خیابان شیخ هادی وزایشگاه حمایت مادران و نوزادان خیابان پاستور ودرمانگاه جنوب بنگاه حمایت مادران‌خیابان مولوی درمورد احتیاج فوری‌بپزشك مقابل‌وزارت بهداری‌بوسیله‌آمبولانس به پزشك‌کشیك هدایت می‌شوید. تلفن ۲۰۰۷۱

داروخانه‌ها:
داروخانه حشمت خیابان شهباز مقابل درمانگاه دریفوس‌ـ داروخانه زیبا خیابان ویلا تلفن ۴۲۲۴۷ـ
داروخانه شبانه‌روزی آمریکائی‌ـ چهارراه پهلوی تلفن ۴۵۲۹۰ـ
داروخانه شماره۴ واقع درتکیه‌دولت مقابل بازار‌ـ داروخانه میهن‌ـخیابان ژاله‌ـ داروخانه هیر انتهای شهباز‌ـ داروخانه سیمل‌ـ خیابان نواب چهار راه شکوفه‌ـداروخانه‌کیوان ـچهار راه شکوفه‌ـ داروخانه‌ستاره خیابان سیمتری نظامی چهارراه‌حشمت‌الدوله داروخانه محمدیان خیابان ری‌جنب کوچه آبشار.

## تلفنهای اطلاعات

هیئت تحریریه
سرویس‌اقتصادی ۵۱۱۰۶
سرویس‌حوادث ۵۰۰۱۸
سرویس‌اجتماعی وفرهنگی ۵۰۷۳۸
مجلات
اطلاعات هفتگی ۵۱۸۷۸
اطلاعات بانوان ۵۰۳۱۳
سازمان‌شهرستانها ۵۱۰۶۷
شعبه آگهی‌ها
۵۱۱۰۹ـ۵۲۶۳۳
تلفنخانه اطلاعات
شماره‌های۵۰۰۱۴ـ۵۰۰۱۵
۵۰۰۱۶ـ۵۰۰۱۷ و۵۱۱۰۳

## نرخ جدید مرسولات هوائی

(وزن ۱۰ کرم)

| | |
|---|---|
| کومت‌ـبغداد | ۸ ریال |
| افغانستان‌ـاسرائیل ـ اردن | |
| سوریه ـ مصر ـلبنان | ۹ ریال |
| ترکیه‌ـقبرس | ۱۰ر۵ « |
| پاکستان‌ـیونان | ۱۱ر۵ « |
| سودان | ۱۲ « |
| ایتالیا‌ـآلبانی‌ـیوگسلاوی | ۱۳ « |
| انگلیس‌ـآلمان‌ـفرانسه ـ هلند ـ بلژیك ـ اطریش ـ هندوستان ـ لوکزامبورك ـ ایرلند | ۱۴ ریال |
| مراکش‌ـدانمارك‌ـمالت ـ لیبی ـ اسپانیا‌ـالجزایر ـفنلاند پرتقال‌ـسوئد‌ـلهستان‌ـتونس جبل‌الطارق‌ـچك‌اسلواکی ـ | |
| مجارستان‌ـنروژ | ۱۵ ریال |
| بلغارستان‌ـرومانی‌ـعربستان سعودی‌ـسیام | ۱۶ ریال |
| روسیه شوروی | ۱۷ « |
| سیلان | ۱۹ر۵ « |
| فرمز | ۲۰ « |
| سنگاپور ـاندونزی‌ـایسلند‌ـ هندوچین | ۲۱ « |
| آمریکای شمالی | ۲۴ « |
| ژاپن | ۲۶ « |
| استرالیا | ۳۰ « |
| ماداگاسکار | ۳۱ « |
| آمریکای جنوبی ـ هنگ‌ـ کنگ | ۳۸ ریال |
| فرایقا‌ـحبشه‌ـداکار | « ۲۳ |

سینما های درجه اول
سینماایران ـ سینما تخت‌جمشید
فرداگریه خواهم‌کرد (متروگلدوین مایر) باشتراك : سوزان هیوارد ، ریچارد کنت ـ محصول ۱۹۵۵ ـ دوبله شده بفارسی شروع در سینما ایران ۱۰صبح‌ـ ۴ ونیم‌ـ ۶ ونیم و۸ ونیم بعد ازظهر تلفن ۳۶۳۵۴ در تخت جمشید ۳ ـ۵ ـ ۷ و۹ بعد از ظهر تلفن ۴۳۵۵۰
(شب ۱۱ نمایش)

سینما پارك
مشهدی عباد(محصول شوروی) رنگی) باشتراك هاریف ـگوزالوا‌ـ دوبله فارسی ـ شروع ۱۰ و نیم صبح و ۲ و نیم ـ ۴ر۵ ـ ۶ر۵ و ۸ر۵ بعد از ظهر تلفن ۳۵۰۴۷
شب۲۳ نمایش

سینما پلازا
لژیون صحرا (یونیورسال اینترناشنال‌ـرنگی) ـ باشتراك ـ آلن لاد ، آرلن دال ، ریچارد کنت ـ محصول ۱۹۵۳ـ شروع ۱۰ونیم ، صبح، ۲ونیم ، ۴ونیم. ۶ونیم. ۸ونیم بعدازظهر ـ تلفن ۴۴۲۵۵
( شب ۳ نمایش)

سینما تهران
دختران بپرهیزید (محصول‌فرانسه) باشتراك : ربرت حسین ـ شروع ۲ونیم، ۴ونیم، ۶ونیم، ۸ونیم بعد ازظهر تلفن۳۸۱۶۵
(شب ۸ نمایش)

سینما دنیا
دلاوران پستچی (پارامونت ـ رنگی)ـ باشتراك : چارلتون‌هستون راندافلمینك‌ـ محصول ۱۹۵۳شروع ۱۰ونیم صبح ، ۲ونیم، ۴ونیم۶ونیم ۸ونیم بعداز ظهرـ تلفن ۳۳۸۱۲
(شب ۳ نمایش)

سینما دیانا
موماسا (کلمبیاـ رنگی)ـباشتراك کرنل‌وایلد،دوناریدلیئوگن‌ـمحصول ۱۹۵۷ـشروع ۱۰ونیم ، صبح،۲ونیم ۴ونیم،۶ ونیم،۸ونیم بعد ازظهرـ تلفن ۴۲۰۱۰ شب۶ نمایش

سینما رکس
شورش بیدلیل (برادران وارنر سینماسکوپ‌ـ رنگی) باشتراك جیمس دین‌ناتالی‌وود‌ـمحصول۱۹۵۵ شروع: ۱۰ صبح‌ـ۲ـ۴ وربع‌ـ ۶ و نیم و۸ وسه ربع بعد ازظهر تلفن ۳۴۱۶۹
( شب ۱۳ نمایش)

سینما رویال
ناپلئون (محصول فرانسه رنگی) باشتراك ساشاگیتری، میشل‌مورگان دانیل‌داریو شروع ۱۰ر۵ صبح۳ر۵ـ ۶ـ۸ر۵ بعدازظهر
(شب ۱۰ نمایش)

سینما سعدی
دختری‌دیدم (محصول‌تاجیکستان ـ رنگی) رقص وآواز بزبان فارسی خراسانی شروع ۱۰ونیم ، ۲ونیم ، ۴ونیم، ۸ر۵ بعد ازظهر تلفن۳۶۴۶۸
شب ۱۸ نمایش

سینما سپیلا
دختر رودخانه (محصول ایتالیا رنگی) باشتراك سوفیالورن به زبان انگلیسی شروع ۱۰ ونیم صبح‌ـ۲ و نیم ـ۴ ونیم ـ۶ و نیم ۸ونیم بعد از ظهرشب ۱۶ نمایش

سینما کریستال
اشتباه در قضاوت (برادران وارنر ) باشتراك : ادوارد . جی رابیسون، جین مانسفیلد ـمحصول۱۹۵۵ ـ شروع ۲ونیم ، ۴ونیم ، ۶ونیم،۸ونیم بعدازظهر تلفن ۳۷۶۷۵
شب ۱۰ نمایش

سینما لاله زار
بازگشت از جهنم ( یونیورسال اینترناشنال‌ـ سینماسکوپ‌ـ رنگی) باشتراك: اودی مورفی‌ـ (تکراری)ـ شروع ۲ ، ۴ ، ۶ بعداز ظهر ـتلفن ۳۶۳۵۴
شب ۹نمایش

سینما متروپل
فولی برژه (محصول‌فرانسه و آمریکا) باشتراك ادی‌کنستانین‌ـزی زی‌ژانمر شروع ۱۰ر۵صبح۲،۴،۶،۸ بعداز ظهر تلفن ۳۹۴۱۰

(شب ۱۰ نمایش)

سینما مولن روژ
غرور وشهوت( یونایتد آرتیست ویستاویژیون ـ رنگی) باشتراك: گاری گرانت ـ فرانك سیناترا ـ سوفیالورن محصول ۱۹۵۷ شروع ۲ و نیم ـ ۴ و نیم ـ ۶ و نیم ۸ر۵ بعد ازظهر تلفن ۳۸۷۶۵
(شب ۱۶ نمایش)

سینما همای
کی برد وکی باخت( محصول هند) باشتراك : دیوآنند نوتن ـدوبله فارسی ـ شروع ۱۰ ونیم صبح ۲ و نیم ، ۴ ونیم ، ۶ ونیم، ۸ ونیم بعد ازظهر تلفن ۴۲۱۶۹
(شب ۱۰نمایش)

سینماهای درجه دوم وسوم
سینما المپیا
لله بچه‌ها (آرتوررانك) باشتراك نورمن ویزدم ـ دوبله بفارسی ـ تکراری ـ شروع ۴ـ۶ـ۸ بعدازظهر تلفن ۶۵۷۹۸

سینما برلیان
جدال‌رم (محصول ایتالیا)ـ(تکراری شروع ۲ ونیم، ۴و نیم، ۶ ونیم،۸و نیم بعد از ظهر.

سینما پردیس
دختر رودخانه ( محصول ایتالیا ـ رنگی) ـ باشتراك : سوفیالورن‌ـوارد لوری‌ـ ناطق فرانسه‌ـشروع۱۰ونیم‌صبح ۲ونیم ۴ونیم‌ـ ۶ونیم‌ـ ۸ونیم بعدازظهر

سینما تابان‌ـ سینما سیلوالیا
انسانیت ( هندی )باشتراك :دیوآنند شروع۲،۴، ۶،۸،بعدازظهر

سینما تاج
الهه عشق (متروگلدوین مایر‌ـ: سینماسکوپ‌ـ رنگی)ـ به اشتراك. لاناترنر، ادموند پردام ـ(تکراری) شروع ۴ ، ۶ ، ۸بعدازظهرـ تلفن ۳۳۰۶۴

سینما خورشید نو
عشقهای پاریس(محصول ایتالیاـ رنگی ) ـ باشتراك : هدی لامار ، ماسیموسراتو ـ (تکراری)ـ دوبله فارسی شروع ۲ونیم، ۴ونیم، ۶ونیم ۸ونیم بعد ازظهرـ تلفن۳۳۵۷۸ بعدازظهرـ تلفن ۳۳۵۷۸

سینما شهرزاد
معشوقه شاهین طلائی (محصول ایتالیا ـ سوپرسینماسکوپ ـ رنگی باشتراك: آناماریافررو، فرانك‌لاتیمور دوبله فارسی‌ـ (تکراری) ـ شروع ۱۰ و ۱۲ صبح ، ۲، ۴ ، ۶ ، ۸ بعد از ظهر.

سینما شهناز
مرجان (محصول ایران)(تکراری) شروع ۲ر۵،۴ر۵،۶ر۵، ۸ر۵ بعد ازظهر

سینما فردوسی
راج و دختر دهاتی (ماه فیلم ـ هندوستان) ـ باشتراك : راج‌کاپور شروع ۱۰ ، ۱۲ صبح‌ـ ۲ونیم ـ ۴ونیم ـ ۶ ونیم ـ ۸ ونیم بعدازظهر تلفن ۳۵۷۸۴

سینما فری
مشهدی عباد (محصول شوروی) رنگی) شروع: ۴ـ۵ر۶و۸ر۵ بعداز ظهر تلفن ۲۷۸۹۳

سینما مراد
فرشته زیبا (محصول‌هند ـرنگی) باشتراك ویژایانتی شروع: ۲ر۵ـ۵و ۸ربع و۸بعدازظهر

سینمامیهن
بازگشت بزندگی ( استودیو صبر طلائی)ـ باشتراك: ناصر ملك‌مطیعی مهیز معاون‌زاده‌ـ (تکراری)ـ شروع ۴، ۶ ، ۸ بعداز ظهر.

سینما ونوس
مادموازل خاله (صبرطلائی)ـباشتراك علی‌تابش شهین شروع‌ـ۱۰ونیم‌صبح ۲ونیم ،۶ونیم ،۸ونیم بعد از ظهر شب۷۶ نمایش

تاترها
تاتر تهران
محاکمه ماری دوگان‌ـ باشتراك : شروع۸ونیم بعداز ظهر

پرده‌های کرکره‌ای‌فلزی‌مارك‌لولر LEVOLOR شرکت‌ماسکو خیابان‌شاه جنب‌یغما تلفن ۴۷۱۲۵

در مجلس

# دو نطق در اطراف یك مقاله

## آیا کاسه‌ای زیر نیم کاسه هست؟

در جلسه دیروز مجلس شورای ملی ، آقای مهندس کیقباد ظفر مسئول فراکسیون پارلمانی حزب مردم نطقی پیرامون مندرجات یك روزنامه امریکائی ایراد کرد که در زیر باستحضار خوانندگان محترم میرسد :

در شماره دیروز روزنامه اطلاعات شرحی بقلم آقای (سام پوپ پروئر) خبرنگار روزنامه نیویورك تایمز آمریکا در بارهٔ حزب مردم و وضع مردم ایران خواندم .

این خبرنگار قریب به یك هفته پیش به تهران آمد تا تماسهائی بگیرد و مقاله‌ای با نظریات خاص در روزنامه خود منتشر سازد.

وظیفه حزبی و پارلمانی من ایجاب کرد با بیان حقایق پرده ابهام و شبهه‌های این مخبر و نویسندگانی نظیر او را پاره کنم.

این مخبر مینویسد که در ایران حزب مخالف وجود ندارد اگر چه از نوشته خود باین نتیجه نرسید که حزب مردم عدم رضایت مردم را منعکس نمیکند ولی آنرا حزب مخالف بحساب نمیآورد و دلیل او اینستکه این حزب با دولت فعلی در جمیع موارد مخالفت نمیکند.

در این باره وظیفه دارم بگویم که پایه روش پارلمانی حزب مردم بر مخالفت با دولت گذاشته نشده است (صحیح است) ما دارای مرام نامه‌ای روشن هستیم که هدفهای سیاسی و اجتماعی حزب در آن بخوبی تشریح شده است (صحیح است ) برای اثبات بی نظری و ملت خواهی ما همین بس که ما با هر دولتی که قسمتی از موارد مندرج در مرامنامه حزب مردم را بموقع اجرا بگذارد ما در آن قسمت آن دولت را تائید میکنیم (صحیح است) و اگر اعمال دولتی با هدفهای مرامنامه حزب مردم تطبیق نکند ما مخالفت خود را در موارد مزبور با آن دولت ابراز و آشکار داشته و از اتخاذ یك رویه پارلمانی روشن خودداری نمیکنیم (صحیح است)

اگر مراد نویسنده مقاله نیویورك تایمز امریکا این است که حزب ما نیز مانند بعضی احزاب دنیا از سیاست های بیگانه الهام بگیرد و بقیمت نابودی ملك و ملت در سقوط دولت ها شرکت کند باید صریحا بگویم که روش حزب ما بهیچوجه با این نظر نویسنده قابل انطباق نمیباشد (احسنت) ما خواستار تامین سعادت ایران و اعتلای نام ایران عزیز میباشیم ما خواهان آنیم که حداقل معیشت برای همه مردم تامین گردد و حقوق اجتماعی آن ها اعم از زن و مرد فراهم آید و اگر این آرزوها بدست دولت اقبال یا دولت دیگری جامه عمل بپوشد ما آن ها را بی اعتماد خواهیم داد و این دولتها اطمینان داشته باشند که از پشتیبانی حزب مردم در این راه برخوردار خواهند بود (نمایندگان حزب مردم - صحیح است )

ما در راه بر آوردن آرزوهای صحیح مردم بهیچوجه دریغ کسب وجهه و توسل موام فریبی نیستیم (احسنت ) زیرا معتقدیم که ملت ایران سرانجام خادمین خود را تشخیص خواهد داد (دکتر بینا - زنده باد مرده باد نخواهیم گفت) عوامفریبی و تظاهر خاص کسانی است که منافع ملی را فدای حفظ وجهه شخصی خود میکنند و ملت ایران خوشبختانه خائن را از خادم تمیز میدهد و تا حال در موارد عدیده از این امتحان موفق و سربلند بیرون آمده است چنانکه دیدیم در حل معضل نفت دسته‌ها و کسانی که وجهه و موقعیت خود را بر منافع ملی ترجیح میدادند و مردم ایران بعد از سال ها تحمل رنج و مشقت و محرومیت سرانجام کار آن ها را ساختند و تکلیف مملکت را روشن کردند.

اینك آن قسمت از نوشته‌های این مخبر در باب عدم رضایت مردم ایران میپردازم و پیش از آنکه مطلب خود را ادا نمایم از پشت این تریبون بجهانیان اعلام میدارم که ملت فهیم ایران در هیچ عهد و زمانی تحت تاثیر تلقینات خارجی و زرق و برق تبلیغات آنها قرار نمیگیرد (صحیح است )

این مخبر مینویسد که در ایران عدم ثبات سیاسی وجود دارد و این عدم ثبات اوضاع که ناشی از عدم رضایت مردم ایران است صلح خاور میانه را بخطر می اندازد ( پروفسور اعلم این مخبر مهمل گفته است) من از شما انصاف میخواهم آیا امروز در خاورمیانه وشاید هم در دنیا کشوری وجود دارد که وضع سیاسی و اجتماعی او پایه ثبات وضع سیاسی و اجتماعی فعلی ایران باشد (نمایندگان - نخیر) ما هر روز در جراید جهان میخوانیم که کشورهای بزرك دنیا بر اثر عدم ثبات اوضاع بعضی از کشورهای خاور میانه با یکدیگر مباحثات و مشاجرات دارند یکی برای برقراری نظم در خاور میانه با تجاوز قشون کشی میکند و دیگری صدها تن اسلحه میفرستد . کودتاهای پی در پی و قدرت نمائیهای متوالی چنان وضع ممالك خاورمیانه را متزلزل ساخته است که توجه تمام جهان هموار به طرف آن معطوف است و حال آنکه در مملکت ما در سایه تدبیر و مآل اندیشی شخص شاهنشاه (صحیح است - صحیح است) یك وضع ثابت اجتماعی برقرار کرده و سیاست خارجی ما بر پایه محکم و متین استوار است و ما در کمال قدرت هم آهنگی خود را با دنیای آزاد اظهار داشته و اخلالگران و ماجراجویان را در نهایت شدت تعقیب و تنبیه میکنیم (صحیح است) و آنانرا که از کرده خود پشیمان میشوند در نهایت جوانمردی مورد عفو قرار داده و بدامن پر مهر ما در میهن باز میگردانیم آیا وضع چنین مملکتی غیر ثابت و مایه نگرانی خاورمیانه است قضاوت آن با آقایان محترم و مردم بی غرض دنیا است.

این مخبر میگوید که در نیمه‌های شب با چند نفر تماس گرفته است و عدم ثبات اوضاع ایران و عدم رضایت مردم را از دهان آنان شنیده است از شما آقایان محترم قضاوت میخواهم آیا گفته چند نفر معلوم الحال در ساعات بعد از نیمه شب که با یکنفر بیگانه تماس میگیرند برای تشریح اوضاع ایران کافی است و گفته های آنها را میتوان انعکاس نارضایتی مردم بحساب آورد؟ من معتقدم که در عروق این اشخاص خون پاك ایرانی جریان ندارد و گرنه چگونه ممکن است وضع ثابت و روشن کشور خود را عمدا در نظر یك بیگانه بد جلوه دهند این کار بمنزله یك عمل خائنانه تلقی میشود (صحیح است) چگونه نویسنده ایکه نوشته او باید در حکم سند تاریخی باشد بخود اجازه میدهد که تماسهای بعد از نصف شب خود در املاك قضاوت وضع عمومی ملتی بشمار بیاورد؟ مگر این آقای خبرنگار چند روز در ایران اقامت داشته است و چند شب رنج بیخوابی بخود روا داشته است که با اشخاص معلوم الحال مخصوصا تماس بگیرد و اطلاعاتی راجع بعدم ثبات وضع ایران کسب کند بیچاره از این ملاقاتهای نیمه شب خود تو انست نظریه صریحی اتخاذ کند فقط میگوید که ملاقات کنندگان نیمه شب او را از خطر نفوذ کمونیزم در ایران بر حذر داشتند از شما مهر سم آیا بعد از این مبارزه جانانه و ریشه کنی که در ایران بر علیه کمونیزم و عمال آن بعمل آمده است باز میتوان توهم خطر کمونیزم را در سر داشت.

پس کاسه‌ای زیر نیم کاسه وجود دارد و اشخاص معلوم الحال با توسل بیگانگان در مقام شانتاژ بر آمده اند تا شاید با توسل بزور خارجی چند روز دیگری - مگر ده ملت ایران سوار شوند و از طریق خودخواهی کشور خود را دوباره بدامان کمونیزم بیاندازند اگر عنایت الهی و تدبیر شاهنشاه نبود امروز وضع مملکت ما صورت دیگری داشت (خلعت بری مسلم است) (پروفسور اعلم - صورت بسیار بدی داشت) آقایان بخوبی میدانند که این ده محدود و معلوم الحال امتحان خود را خوبی داده اند و بمنظور حفظ وجههٔ شخصی با جوانمردانه منافع ملی را زیر پا گذاشته و مملکت را بورشکستگی و بیستی سوق میدادند اینان کسانی هستند که پس از خاصه خرجی هائی که از بیت المال مردم کرده اند تصور میکنند شاید سیاستهای اقتصادی و نفتی ما موجب نگرانی بعضی از دوستان و متفقین ما است در صورتی که در انتخاب این سیاست مکرر گفته ام که نظر ما تامین منافع کلی و اساسی ملت ایران است و هر قدر بتوانیم در جلب منافع بیشتر برای کشور خود کوشش خواهیم کرد چنانکه در مسئله نفت توفیق بزرگی تا بحال نصیب ما شده است.

باید با کمال شهامت بگوئیم که سیاست اقتصادی و نفتی ما مورد تائید غالب کشور های خاورمیانه است (صحیح است) این سیاست ها خواه و ناخواه بوجود میآمد منتهی ما خوشوقت هستیم که بگوئیم که ملت ایران در این راه پیش قدم بود (دکتر بینا - از همین جا یك قدری با احت هستند) ملت ایران با اطمینان خاطر و کمال قدرت و شهامت روش سیاسی خود را روشن ساخته و بهیچوجه باین قبیل نوشته ها و مقالات اعتنائی ندارد و اطمینان دارد که اگر منافع بعضی تراستها که در تمام دنیا آبادی و عوامل متعددی دارند تامین نمیشود ولی سیاست روشن و محکم او هرگز باعث تزلزل سیاست متفقین او نخواهد شد.

با توضیحاتی که بعرض آقایان محترم رسانیدم امیدوارم که آقای سام پوپ پروئر قانع گشته که تصویرهای خیالی او تصورات باطلی بیش نبوده و هرگاه که دوستان ما خدای نکرده و بفرض محال تحت تاثیر تبلیغات چنین مقالاتی قرار بگیرند ملت ایران بخود حق خواهد داد که در روشی که تاکنون اتخاذ کرده است تجدید نظر نماید . (احسنت - احسنت)

### باز هم در همین زمینه

بعد ، آقای پرفسور جمشید اعلم گفت:

عرایض بنده هم در همین زمینه بود و جناب آقای مهندس ظفر حق مطلب را بخوبی ادا کردند (صحیح است) ما اجازه نمیدهیم که کسی در کارها دخالت کند (صحیح است) قضاوت روی یك کشور با جمعیت یا دو نفر نمیتوان کرد.

این آقا باید روی زندگی ما مطالعه میکرد و باید سطح زندگی ما را ماده سال پیش می سنجید. (صحیح است)

باید میدید که سطح تولید و سطح مصرف مردم چقدر بالا رفته است . جای تاسف است که دوستان ما این حرفها را میزنند. این درست مثل اینست که بنده را بمحله «هارلم» امریکا ببرند و بعد من برگردم و بگویم همه مردم امریکا کاکاسیاه هستند.

بهر حال من از این مطالب کاملا متاسف هستم . (صحیح است)

### کتابخانه اطلاعات

#### ساختمان و تعمیر رادیو

آقای مهندس خرم آبادی دهسال پیش کتابی باین نام مشتمل بر مطالب فنی و علمی تالیف و منتشر نمودند و اینك چاپ دوم این کتاب با مزایای بیشتر انتشار یافته است و مؤلف دانشمند سعی وافی نموده که کلیه اختراعات جدید مربوط به دستگاه های الکترونی را در این چاپ اخیر بگنجاند..

بقسمی که خوانندگان محترم اطلاع دارند بعد از این کتاب های مفید فنی دارند تعداد این قبیل کتاب های مفید فنی در زبان فارسی معدود میباشد و ازدیاد آن از هر جهت مفید و ضروری بنظر میرسد و از آنرو مساعی آقای مهندس خرم آبادی قابل تقدیر میباشد.

کتاب مزبور در ۲۵۶ صفحه با نقشه ها و نمودارهای مربوط توسط شرکت سهامی رادیو شهاب منتشر شده است

# اینها در تجدید حیات فارسینج سهم مؤثر دارند

### صورت کامل نیکوکارانی که بوسیله روزنامه اطلاعات اعاناتی جهت زلزله زدگان پرداخته‌اند

بخوانندگان گرامی خود وعده داده بودیم که صورت جامعی از کلیه خیر خواهانی که باستمداد روزنامه اطلاعات پاسخ مثبت دادند و مساعدت های گرانبهائی ببرادران و خواهران آسیب دیده نمودند منتشر سازیم .چنانکه خوانندگان محترم اطلاع دارند اعانات واصله چه آنها که از طریق خرید کارتهای شب نشینی پرداخت شده و چه آنها که بطور متفرقه عاید گردیده است منحصرا بمصرف تجدید بنای دهکده ویران فارسینج و ایجاد رفاه و آسایش ساکنین بلادیده آن سامان خواهد رسید و در حقیقت نیکوکارانی که دعوت اطلاعات را اجابت فرمودند همگی در تجدید حیات این بلادیدگان سهم مؤثر دارند.

اینك صورت کامل اسامی نیکوکاران را باذکر میزان اعاناتی که بترتیب با خرید کارت شب نشینی و شرکت در حراج بطور ( جنسی و نقدی ) پرداخته و بکمیسیون خیریه اطلاعات عاید گردیده است بدون رعایت تقدم و تاخر با تجدید مراتب تشکر و قدردانی ذیلا بنظر خوانندگان محترم میرسانیم تا نام نیکوکارانی که قریه ویرانی را آباد و بر جراحات ساکنین دلفدار آن مرهم نهادند در صفحات روزنامه اطلاعات جاودان گردد .

#### اعانات بابت خرید کارتهای شب نشینی

۱ـ آقای سناتور عباس مسعودی مدیر اطلاعات ۱۰٫۰۰۰ ریال
۲ـ آقای زرژ اوانس اوف ۱۰٫۰۰۰ ریال
۳ـ آقای کاظم کوروس ۱۰٫۰۰۰ ریال
۴ـ آقای صادق وفا ۱۰٫۰۰۰ ریال
۵ـ آقای مصطفی دادفر ۱۰٫۰۰۰ ریال
۶ـ آقای ابوالحسن دیبا (ثقة الدوله) ۵۰۰۰ ریال
۷ـ آقای دکتر جهانشاه صالح ۲۰۰۰ ریال
۸ـ آقای اسفندیار یگانگی ۲۰۰۰ ریال
۹ـ آقای محمد فضائلی نماینده مجلس شورایملی ۲۰۰۰ ریال
۱۰ـ آقای دکتر خشایار ۲۰۰۰ ریال
۱۱ـ آقای دکتر هاشمیان ۲۰۰۰ ریال
۱۲ـ بازرگانی که از ذکر نام خودداری نموده ۱۰٫۰۰۰ ریال
۱۳ـ شرکت استاندارد الکتریك ۱۰٫۰۰۰ ریال
۱۴ـ آقای ابوالفتح محوی ۵۰۰۰ ریال
۱۵ـ شخصی که از ذکر نام خودداری دارد ۵۰۰۰ ریال
۱۶ـ شرکت احیاء ۵۰۰۰ ریال
۱۷ ـ آقای سناتور جمال امامی ۲۰۰۰ ریال
۱۸ـ آقای مرتضی پریوش ۴۰۰۰ ریال
۱۹ـ آقای گرجی عبادیا ۲۰۰۰ ریال
۲۰ـ آقای سناتور دکتر امیر اعلم ۲۰۰۰ ریال
۲۱ـ آقای علی شمس آبادی از طرف اتحادیه صنف عطار ۲۰۰۰ ریال
صنف عطار ۲۰۰۰ ریال
۲۲ـ آقای ربیع نصرتی ۲۰۰۰ ریال
۲۳ـ آقای منصور زرنگین ۲۰۰۰ ریال
۲۴ـ آقای شبدیز ۲۰۰۰ ریال
۲۵ـ آقای عباس فتحیان ۲۰۰۰ ریال
۲۶ـ بانوئی که از ذکر نام خودداری میکند ۲۵۰۰ ریال
۲۷ـ شخصی که نام خود را ذکر نمیکند ۲۰۰۰ ریال
۲۸ـ شخصی که از ذکر نام خودداری دارد ۲۰۰۰ ریال
۲۹ـ شرکتی که از ذکر نام خودداری دارد ۲۰۰۰ ریال
۳۰ـ شرکت آسیا ۴۰۰۰ ریال
۳۱ـ شرکت ایران خلیج ۴۰۰۰ ریال
۳۲ـ بازرگانی که مایل بافشای نام خود نیست ۱۰٫۰۰۰ ریال
۳۳ـ شرکت ایران غرب ۵۰۰۰ ریال
۳۴ـ شرکت مقاطعه کاری مجم ۵۰۰۰ ریال
۳۵ـ آقای حسن تراب مدیر جنرال مد ۵۰۰۰ ریال
۳۶ـ آقای عبدالکریم عموئی ۵۰۰۰ ریال
۳۷ـ شخصی که از ذکر نام خودداری دارد ۵۰۰۰ ریال
۳۸ـ آقای پروان تونیان مدیر شرکت ژوبیتر ۵۰۰۰ ریال
۳۹ـ آقای نعمت اله مسنن ۵۰۰۰ ریال
۴۰ـ آقای دریانی ۵۰۰۰ ریال
۴۱ـ شرکت هوائی مسافربری پان امریکن ۵۰۰۰ ریال
۴۲ـ شخصی که از ذکر نام خودداری دارد ۴٫۵۰۰ ریال
۴۳ـ آقای دکتر اقبال نخست وزیر ۲۰۰۰ ریال
۴۴ـ آقای علاء وزیر دربار شاهنشاهی ۲۰۰۰ ریال
۴۵ـ آقای مصطفی جبارزاده ۲۰۰۰ ریال
۴۶ـ آقای تکونی ۲۰۰۰ ریال
۴۷ـ شرکت چای جهان ۲۰۰۰ ریال
۴۸ـ شخصی که از ذکر نام خودداری دارد ۲۰۰۰ ریال
۴۹ـ شرکت لینولئوم ۲۰۰۰ ریال
۵۰ـ آقای ابوالقاسم لیقوانی ۴۰۰۰ ریال
۵۱ـ آقای علی کاشانچی ۲۰۰۰ ریال
۵۲ـ شخصی که از ذکر نام خودداری دارد ۲۰۰۰ ریال

(دنباله دارد)

### تغییر روسای کلانتریهای ۹ و ۱

امروز رئیس کلانتری ۹ آقای سرگرد سیدجعفر شهرستانی در پست ریاست کلانتری دو و آقای سرهنگ حسین پرتو رئیس کلانتری دو در پست ریاست کلانتری ۹ مشغول کار شدند


## تجدید آگهی مزایده فروش حدود ده تن

### انواع زرنیخ

شرکت سهامی کل معادن و ذوب فلزات ایران مقداری زرنیخ مختلف (در حدود ده تن) شرح زیر :

زرنیخ شاخه حدود ۳ تن
« فولادی ۷۰ »

موجود در اخبار مرکزی شرکت واقع در خیابان دانشکده را از طریق مزایده فروش میرساند خریداران میتوانند نمونه زرنیخ‌های فوق را در انبار شرکت ملاحظه و پیشنهادات خود را تا آخر وقت اداری روز سه‌شنبه ۲۴٫۱۰٫۳۶ بدفتر شرکت تسلیم نمایند

پیشنهاددهندگان بایستی مبلغ سی هزار ریال قبلا بعنوان سپرده بحساب شماره ۱۰۳۳۰ بانك اعتبارات صنعتی پرداخت و برگ بستانکار آنرا ضمیمه پیشنهاد خود نمایند

ضمانت نامه نیز بمبلغ نامبرده در بالا که مدت سررسیده آن کمتر از یکماه نباشد نیز پذیرفته میگردد: به پیشنهادات فاقد سپرده ترتیب اثر داده نخواهد شد (وجه نقد و چك تضمین شده) پذیرفته نخواهد شد.

پیشنهادات رسیده در ساعت ده صبح روز بعد باز و خوانده خواهد شد

حضور پیشنهاددهندگان در کمیسیون مزایده آزاد و شرکت در رد یا قبول یك یا کلیه پیشنهادات مختار است برنده مزایده بایستی حداکثر یکهفته پس از ابلاغ شرکت بهای جنس مزبور را پرداخته و آنرا از انبار خارج نمایند.

شرکت سهامی کل معادن و ذوب فلزات ایران

## خضاب جمالیه

میلیونها نفر برای مشکی کردن موهای سفید فقط خضاب جمالیه مصرف مینمایند

فروش در تمام داروخانه های کشور

## اتویزد

همه روزه صبح و عصر ماگیروس های ۵۷ آلمانی مرسدس بنز بیابانی، اتوکارهای درجه یك چشم براه شما است بوذرجمهری - نوروز خان تلفن ۲۳۷۱۳ و ۲۰۳۶۳

آ ـ ۳۲۶۰۸ ـ ۱ ـ

## اطلاعیه شرکت کارخانجات لاستیك سازی مهشید برای عموم

شرکت کارخانجات کفش لاستیك سازی مهشید باطلاع عموم نمایندگان، فروشندگان و مصرف کنندگان کفشهای لاستیکی میرساند

### بپیروی از منویات شاهانه

بمنظور رقابت با اجناس خارجی شرکت کارخانجات کفش لاستیك سازی مهشید کارخانجات مدرن آخرین سیستم اتوماتیك که با آنها همه نوع کفشهای لاستیکی کف لاستیکی زمستانی و تابستانی طبق بهترین نمونه‌های فرنگی تحت نظر کارشناسان و متخصص اروپائی ساخته میشود وارد و بهره برداری از آنها در اسرع وقت شروع خواهد شد قبل از هرگونه معامله و خرید از شرایط فروش و انواع محصولات متنوع دنیاپسند این شرکت که در اغلب ممالك اروپائی نیز کم نظیر است کسب اطلاع فرمائید

آ ـ ۳۲۹۴۸

(کانون آگهی نوین) آ ـ ۳۲۸۵۰

# مجلس سنا

بقیه ازصفحه اول

همچنین اجازه میخواهم ازجناب آقای اردلان وزیرارجمند امورخارجه که درمراسلهٔ خود بنده رامورد تشویق وتقدیر قرارداده‌اند سپاسگزاری کنم واینکه ریاست معظم مجلس سنا وسناتورهای محترم بامامور یت اینجانب موافقت فرمودند موجب کمال سرافرازی است وبنده تاحدیکه قدرت دارم بابکار بردن تجاربی که درطی مدت ۲ سال تعیین وتثبیت مرز ایران واتحاد جماهیر شوروی حاصل کرده‌ام. خواهم کوشید که هرچه سریعتر وبهتر کار سرانجام برسد.

تاسف بنده فقط در این است که چرا این ایران ویاکستان اسلامرزی باید وجود داشته باشد ودوملت هم کیش وهم نژاد باین همه سوابق دوستی ویگانگی خط فاصلی بینشان موجود باشد آنهم در موقعیکه وسائل حمل ونقل برقی است اهمیت مسافات وتقسیمات سیاسی را از بین برده وبشر در آستانه دوراهی واقع گشته که دست تطاول بسوی کهکشان فلك درازمی کند.

درهرحال چون هنوز رسم بر آن است که خطوط برجسته وتثبیت گشته‌ای کشور هارا از هم دیگر جدا نماید ومقررات عبور ومرور وگذرنامه‌ای وگمرکی رعایت شود مرز ایران و پاکستان نیز ناچار تعیین وتثبیت خواهد گردید منتها باید ازهم اکنون در نظر بگیریم که این مرز مرز مودت ودوستی نامیده شود- بنده بخوشوقتم عرض کنم مانند ایامی که مرز ایران وشوروی را تعیین میکردیم

دراین ماموریت هم ارتباط بنده بامجلس سنا گسیخته نخواهد شد. زیرا جریان کار ایجاب مینماید که اغلب بطهران مسافرت کرده وحضورا گزارشاتی عرض کنم که خود فرصتی بدست میدهد از افتخار خدمت سنا بازنمانم وشاید این دوری بنده ازمحل خدمت اصلی خود مزیتی نیز دربرداشته باشد بدین معنی که باناحیه زرخیز وپر نعمت بلوچستان که یقیناً آتیه درخشانی درپیش دارد آشنائی بیشتری پیدا کرده وشوانم احتیاجات آن ناحیه را بعرض مجلس سنا رسانده وبرای ترقی وپیشرفت سریع آن سرزمین طرح وپیشنهادی تقدیم نمایم - اما اینکه عرض کردم بین دوملت ایران و پاکستان دوستی بی‌شائبه و صمیمی حکمفرماست رامبالغه نپیموده‌ام و منظورم تنها گفتن جمله زیبا ومطلوبی نبوده بلکه حقیقت عمیقی در این نهفته می باشد. مثلا در اولین بازی‌های آسیائی که هندوستان مبتکر وبرپا کننده آن در شهر دهلی نو بود وجمعی از ورزشکاران ایران بسرپرستی اینجانب در آن شرکت جستند ودر بسیاری از مسابقات گوی‌سبقت ربودند هیئت ورزشی ایران عبورا یکشبانه روز میهمان پاکستان شد واز چنان پذیرائی وصمیمیت وعلاقمندی برخوردار گردید که خاطرهٔ آن برای همیشه در دل جوانان ورزشکار باقی مانده وحضرت اسکندر میرزا رئیس جمهوری کنونی پاکستان که در آن موقع مقام وزارت دفاع ملی را دارا بودند شخصا از ما میهمانداری ومیهمان نوازی فرمودند

درمراجعت که یکی از طیارات ما دوچار سانحه گردید ومجبور شدیم سه روز در کراچی بمانیم بازمارا میهمان خود دانستند ودر بهترین هتل ها وبا بهترین وسائل ازما پذیرائی کردند وعجب این بود که کسبه ودست فروشان که اطراف ما جمع می‌شدند وماخریدهائی از آنها میکردیم یامراجعاتی مینمودیم حاضر نمیشدند بهای جنس یامزد کار خود را دریافت کنند ومیگفتند شما ایرانی برادران ومیهمانان عزیز ما هستید هیئت های متعدد دیگری که بعداً بپاکستان مسافرت کردند همه باهمین احساسات نیفتگی و دلبستگی بپاکستانیان بازگشت نمودند.

بنابراین بدیهی است تعیین وتثبیت مرز ایران ویاکستان که سالهای متمادی دربلاتکلیفی واختلافات گوناگون باقی مانده موجب تحکیم روابط دوستانه و حسن همجواری خواهد گردید وامن مرز جدید درواقع خط فاصل بین مردم دو کشور دوست نخواهد بود بلکه آنها رابیشتر بیکدیگر نزدیك ومأنوس خواهد ساخت (صحیح است)

## تقدیم لایحه فرهنگی

آقای مشفق کاظمی معاون وزارت امور خارجه لایحه موافقت نامه فرهنگی بین دولت ایران ودولت برزیل را تقدیم داشت و لایحه جهت رسیدگی بکمیسیون های مربوطه ارجاع شد.

## لایحه شهردار یها

دراین وقت تقیه مواد لایحه ساز. شهرداریها وانتخابات انجمن شهر مطرح شد واز ماده ۴۱ تا ماده ۴۳ بدون اظهار نظری تصویب گردید.

## ماده ۴۴

دراطراف ماده ۴۴ لایحه که بشرح زیر تنظیم گردیده است مذاکرات مبسوطی صورت گرفت:

«ماده ۴۴- انجمن شهر را نمیتوان منحل نمود مگر اینکه فرماندار بقای انجمن را مخل مصالح عمومی تشخیص دهد ویا انجمن توانائی انجام وظائف محوله قانونی را نداشته باشد در اینصورت فرماندار باید موضوع را با ذکر دلیل باستاندار یا فرماندار کل گزارش دهد استاندار یا فرماندار کل نسبت بموضوع رسیدگی نموده ومراتب را بوزارت کشور گزارش دهد ووزارت کشور درصورت موافقت پیشنهاد لازم بشورای دولتی ودرغیاب شورا بهیات دولت برای انحلال انجمن ارسال میدارد

تبصره- درمورد فرمانداری‌های مستقل فرماندار گزارش را مستقیما بوزارت کشور ارسال خواهد نمود رسیدگی از طرف وزارت کشور بعمل میآید

بعد از تذکرات آقایان آموزگار، سزاوار ودکتر جلالی وزیر کشور در این ماده

آقای گلشائیان گفت: باعزارزحمت انجمن درست میکنند وفرماندار هر وقت دلش خواست بایك گزارش تقاضای انحلال میکند.

بنده در ولایات بوده‌ام ومیدانم اشخاصی که انتخاب میشوند اغلب نماینده مردم نیستند وبااگر نماینده مردم بانجمن راه یابد تاز ماانتخاب شهردار بدست آنها نیست من موردی سراغ دارم که برای یك شهردار بدبختی پرونده سیاسی ساختند زیرا فرماندار از او توقع داشت خرج خانه‌اش راتامین کند.

ماقید این مطلب که هرروز فرماندار بتواند بایك گزارش انجمن را منحل کند تصویب این قانون هیچ فایده‌ای ندارد وهمان بهتر است که وزارتکشور یکی از مامورین خود راسمت شهردار انتخاب کند وهر وقت هم دلشان خواست عوضش کنند، دیگر این تشریفات وتشکیلات برای چیست؟

آقای عباس مسعودی مخبر کمیسیون جواب داد:

مادراینجا قانون تصویب میکنیم، در موقع وضع قانون اگر ما بخواهیم درباره هر کثافتکاری وافتضاحی بحث کنیم و بگوئیم در فلان مواردازقانون سوءاستفاده شده نمیتوانیم قانون وضع کنیم

نتیجه این طرز استدلال این میشود که باعتقاد آقای گلشائیان اصلا قانون را بگذاریم وبهمان سیستم قدیم یك مامور دولت را بعنوان شهردار مامور کنیم و بفرستیم شهرها.

درحالیکه منظور چیز دیگریست منظور اینست که کارمردم بدست مردم سپرده شود کاردولت سبك شود و خود مردم مقدرات اجتماعی خودشان را بدست بگیرند برای این منظور وظیفه مجلس اینست که قانون جامع ومانع وضع کند و درحسن اجرای آن نیز نظارت نماید.

حالا اگر یك فرمانداری یاشهردار اختلاف پیدا کرد تقصیر قانون چیست بالاخره شما راه دیگری ندارید واین را هم نمیتوانیم بگوئیم که انجمن شهر هر کاری میخواهد بکند وهیچ مرجعی معارض آن نباشد.

آقای دشتی اظهار داشت:

قانون وقتی مفید است که خوب اجرا شود قانون هم وقتی خوب اجرا میشود که متناسب باامکانات وشرایط وحوائج عمومی وضع شود.

من چشمم آب نمیخورد که این قانون هم باهمه علاقه‌ایکه نسبت بآن ابراز میشود خوب اجرا شود شما وقتی قانون مینویسید باید در نظر داشته باشید که عوامل اجرای قانون چیست، شما برای این مملکت قانون مینویسید وعوامل اجرای آنهم همین استاندار وفرماندار شما هستند که این طرز عمل وطرز رفتار آنهاست

پس وقتی قانون مینویسید باید اجتناب داشته باشید که مواردی برای تکرار آن اوضاع بیشتر نماند

(مسعودی- چه بکنیم؟) انجمن که تشکیل شد حق انحلال آنرا نداشته باشند برای اینکه اگر مردم فاقد رشد هستند و انجمن بد انتخاب کرده اند چشمشان کور شود تحمل آنرا هم نکنند، اگر رشد داشتند خوب انتخاب کردند که دیگر چرا اختیار انحلال آنرا بدیگران بدهند

آقای دکتر جلالی وزیر کشور اظهار کرد:

بنده منکر فرمایشات آقای گلشائیان نیستم، ولی میبایستی درنظر گرفت که فرماندار هم از اهالی این مملکت است. همانطور که شما میفرمائید فرماندارها درمواردی فلانطور عمل کردند- وارد دیگری هم هست که شهردارها وانجمن های شهر تصمیماتی گرفته‌اند که نه بصلاح شهر است نه بصلاح مملکت

بهرصورت این پیشنهادهائی که ذکر میفرمائید معلول اخلاق اجتماعی است شما با قانون نمیتوانید اخلاق اجتماع را درست کنید، تصور میکنید اگر گفته شود انجمن شهر را نمیتوان منحل کرد کارها درست میشود؟

بنده دونمونه بعرض آقایان میرسانم. درشیروان انجمن شهر عوارض شهرداری را اجاره داد بر اینکه انجمن شهر، آن هم مبلغ سیصد هزار تومان را پنجاه هزار تومان یا مثلا انجمن شهر رود بار تصویب میکند یا پانصد هزار ریال از درآمد شهرداری برای خریدزمین آنهم برای کارخانه روغن کشی تخصیص داده شود که اصلا ربطی بانجمن شهر ندارد.

فساد اخلاق اگر هست در همه هست و انشاء اله بمرور باید رفع خواهد شد، اما این افراد همه برائی هستند وخوب نیست خودمان حیثیت خودمان رازائل کنیم

بنده چه داعی دارم که انجمن شهر الیگودرز را منحل کنم، بعکس من اولین کاریکه در بدو تصدی وزارت کردم این بود که بخشنامه کردم باستاندارها و فرماندارها که شروع کنند بانتخاب انجمنها وهیچگونه اعمال نفوذی هم در انتخابات نکنند.

اما این مطلب راهم صراحتا عرض میکنم که در همین انتخابات آزاد وآزاد وآزاد اغلب اشخاص پشت هم اندازموفق میشوند وارد انجمن شهر میشوند یا اشخاصی وارد انجمن میشوند که اصلا از لحاظ امور اجتماعی نادان هستند چطور میشود سرنوشت یك شهری را بدست یکچنین مردمی سپرد وبالاجبار تحمل آنها را کرد

آقای آموزگار گفت: متاسفانه باخوشبختانه بنده دلایل هر دو طرف را قبول دارم بنده هم در خالت های وزارت کشور وهم اعمال اغراض ومنافع شخصی اعضای انجمن ها را قبول دارم، میخواهیم معایب رابگوئیم تاراه حل پیدا کنیم

در قانون اساسی که آقایان همه مطالعه فرموده اید اصلی وجود ندارد که شهرداریها رامجاز باخذ عوارض نماید ودر نتیجه درغیاب انجمن شهر این اختیار غلط بوزارت کشور واگذار شده است

مادامیکه وضع عوارض واجرای قانون توسعه معابر وغیره باختیار انجمن شهر است مسلما انحلال درمواقعی لازم است، البته با دلایل لازم وکافی، ولی این ماده تامین نظر مصالح عمومی نمیکند وچون پیشنهاد نمیشود داد چون شور دوم است، نظر اصلاحی دارم که عرض میکنم آقای رئیس گفت: بنده هم بانظر اصلاحی آقایان موافقم واگر آقایان موافقند این ماده مسکوت بماند.

آقای مسعودی مخبر کمیسیون اظهار داشت: بنده هم نظریات اصلاحی آقای آموزگار را میپذیرم وبهتر است که این ماده مسکوت بماند، لذا این ماده مسکوت ماند تا در کمیسیون تحت مطالعه بیشتر قرار بگیرد.

## وزارت کشور قائم مقام انجمن شهر

سپس ماده ۴۵ درمورد اینکه «مادام که انجمن شهر تشکیل نشده وباعدهٔ اعضاء بحد نصاب نرسیده باشد وزارت کشور قائم مقام انجمن شهر است وکلیه اختیارات قانونی را خواهد داشت» قرائت گردید آقای مسعودی گفت: چون آقایان محترم درمورد اینکه وزارت کشور قائم مقام انجمن شهر باشد نظریات مختلفی دارند بنده بهتر میدانم که این ماده هم مسکوت بماند ودر کمیسیون مورد رسیدگی ودقت مجدد قرار بگیرد.

آقای نیکپور گفت: بنده اصولا بانظر مخبر محترم موافق هستم ولی حق اینست که نظریات ابراز شود تازمینه برای رسیدگی در کمیسیون مهیا باشد.

درماده ۴۵ وزارت کشور قائم مقام انجمن شهر است، خاطر همکاران محترم مستحضر است که ما الان ۱۲ سال است که در تهران انجمن شهر نداریم، اشکالاتی که آقای وزیر کشور فرمودند البته بیشتر در مورد شهرستانها صحیح است اما در تهران همانطور یکه فرمودند مصداق ندارد، ما با تصویب این ماده هیچوقت انجمن شهر نخواهیم داشت، وزارت کشور باید نظارت بر اجرای قانون داشته باشد.

اکثر آقایان نظرشان این بود که شورای شهرستان قائم مقام انجمن شهر باشد و گفته شد که انجمن عمران شهرستانها هم میتواند قائم مقام باشد ودر هر صورت نظر وخلاصه مطلب اینستکه در گذشته وزارت کشور در مقام قائم مقام انجمن شهر امتحان خوبی نداده است کما اینکه در تهران اکنون ۱۲ سال است انجمن شهر تشکیل نشده است.

اگر در بعضی از شهرستانها ایراداتی که جناب آقای وزیر کشور فرمودند وارد باشد در مورد تهران کاملا مصداق ندارد، این ماده درحقیقت ام المواد است واگر قائم مقام انجمن شهر وزارت کشور باشد اصولا تصویب این قانون ضرورتی ندارد.

## اصل زائد وفرع زائد!

آقای جمال امامی گفت:

چندی پیش در جراید خواندیم که در یکی از شرکتهای دولتی یك عضو جدید بهیئت مدیره افزوده‌اند.

معمول اینست که در شرکتهای دولتی اعضای هیئت مدیره فرد انتخاب میشوند نه زوج، برای اینکه تساوی آراء پیش نیاید وهمیشه اکثریت قاطع باشد.

اما خواندیم که برای این شرکت عضو چهارم انتخاب کرده‌اند، طبیعی است وقتی عضو چهارم پیدا شد تساوی آراء هم پیدا میشود واختلاف پیش میآید.

خیال می کنید برای رفع این مشکل چه کردند؟

رفتند یك شورا بعالی انتخاب کردند که اگر اختلاف پیش آمد او بیاید رسیدگی کند، درست توجه فرمودید؟ «خنده حضار» آن سه نفر خودشان زائد بودند، رفتند نفر چهارم را هم مزید بر علت کردند، بعدهم قرار گذاشتند اگر اختلافی بروز کرد شورا بعالی مراجعه شود.

ماهم می نشینیم قانون میگذرانیم، ولی درهمان قانون یا در قانون بعدی وسائل عدم اجرای قانون را فراهم میکنیم.

درهمین قانون، ده مورد نشان میدهم که برای فرار از اجرای قانون منظور شده است ممکن است غرضی هم نداشته باشیم، اما مرض داریم.

ما کی از شما تقاضا کردیم لایحه پانصد ماده‌ای بیاورید وهم ما و هم خودتانرا گرفتار کنید، ما گفتیم یك آدم نسبتاً لایق، که بدرد دل مردم برسد وبدرد شهر بخورد بردارید بگذارید در رأس شهرداری.

شما میدانید، ما هم میدانیم، که انجمن را بآن شکل انتخاب خواهید کرد، بعدهم باآن تعارض پیدا خواهید کرد، بعدهم منحلش خواهید کرد و بالاخره شما حاکم هستید.

خوب، این چه کاریست؟ ما که فعلا درهمان مرحله آخر هستیم وبحکومت شما هم اعتراضی نداریم، خیال کنید آمدید برای تهران انجمن شهر تعیین کردید بعدهم انجمن را منحل فرمودید وخودتان اولوالامر شدید، یعنی تازه بهمین مرحله‌ای رسیده‌اید که فعلا در آن هستیم.

شما خودتان یکساعت دادسخن دادید که مردم رشد اجتماعی ندارند، ماهم دیدیم درتمام شهرستانهائیکه انجمن تشکیل دادند نتیجه معکوس گرفتند، خوب، نتیجه؟! پس چرا مردم را بهم میریزید، دودستگی ایجاد میکنید، اختلاف درست میکنید؟

چهارماده از این قانون را فرستادید بکمیسیون لطف بفرمائید بقیه را هم بفرستید همانجا، هم محفوظ است وهم بمصلحت، بعدهم کوشش بکنید یك شهردار خوب برای مردم انتخاب کنید.

بعد از تذکرات آقای سزاوار در این ماده آقای وزیر کشور گفت: همانطوریکه صحبت شد بهتر است موافقت فرمایند که این ماده هم بکمیسیون برود ورسیدگی شود. با ارجاع این ماده بکمیسیون موافقت شد.

سپس ماده ۴۶ درباره اینکه «در نقاطی که انجمن قانونی وجود ندارد ولی تشکیل آن بعلل متوقف مانده است وزارتکشور مکلف است بدون تأخیر وسائل شروع انتخابات را فراهم وتاریخ شروع را اعلام نماید» قرائت گردید

آقای آموزگار نسبت بطرز تنظیم ماده تذکراتی داد وگفت: استدعا دارم موافقت شود که این ماده هم مثل ماده قبل مسکوت ماند وبکمیسیون ارجاع شود.

آقای نبیل سمیعی در این ماده تذکراتی داده ومتذکر شد که یکسال است در رشت انجمن منحل شده است ولی هنوز دستور تجدید انتخابات داده نشده است.

بعد از توضیحات آقای وزیر کشور آقای مسعودی پیشنهاد کرد که ماده ۴۶ به صورت زیر اصلاح گردد: «در نقاطیکه انجمن شهر تشکیل نشده ویا تشکیل آن بعلل متوقف مانده وزارتکشور مکلف است بدون تأخیر انتخابات را شروع نماید»

ماده ۴۶ بصورت فوق رای گرفتند وتصویب گردید.

## وظایف انجمن ها

بعد از تصویب ماده ۴۷ فصل سوم لایحه مربوطه بوظایف انجمنها واز جمله وضع عوارض شهرها مطرح وماده ۴۸ قرائت گردید.

آقای رئیس دراینوقت کرسی ریاست را ترك گفت وآقای دکتر سعید مالك «نایب رئیس» عهده‌دار ریاست جلسه شد.

آقای نیکپور در مورد اینکه وضع عوارض نباید در اختیار انجمن های شهرها باشد وباید فرمول صحیحی در اینمورد وضع گردد تذکراتی داد.

## عوارض ملغی میشود

آقای وزیر کشور در اینمورد توضیحاتی داد وگفت:

درمورد عوارض شهرها بنده عده‌ای را مامور کرده‌ام که مطالعه کنند وسازمانی هم برای اینکار داده‌ایم تا تمام عوارض معمول در ممالك دیگر را در نظر بگیرند واظهار نظر بکنند که چگونه باید رفع شکایت مردم شود ودر نظر است که تمام عوارض ملغی شود وفقط دو نوع عوارض گرفته شود یکی از زیر وانه مستغلات ودیگری از زیر وانه کسب وکار.

وقتیکه گفته میشود که تهران ۶۰ میلیون عوارض دارد بنظر خیلی میآید در حالیکه این مبلغ زیاد نیست زیرا برای سل بر گردان شهر فقط ۱۰۰ میلیون دلار اعتبار لازم است.

درامر لوله کشی هم الان که لوله کشی میشود موقت است وبرای کانالهائی که ساخته خواهد شد تمام این لوله ها قطع میشود.

درمورد عوارض در هر شهر یکنوع اخذ میشود: مثلا انجمن شهر آمل تصویب کرده که از اشخاص کچل برای معالجه از هر یك نفر ده ریال عوارض گرفته شود. (خنده شدید حضار)

باطبق مثالهائی از شهرهای دیگر ذکر کرد.

آقای آموزگار نیز درمورد اخذ عوارض تذکراتی وپیشنهادی داد که مورد موافقت قرار گرفت.

پس از بیانات آقای سپهبد امیر احمدی، درهمین ماده ده دقیقه بعد از ظهر جلسه ختم شد.

---


بسمه تعالی

نظر بوفات خلد آشیان آقای **حسن بابا شاهی آشتیانی** روز جمعه ۱۹ جمادی الثانیه از ساعت ۳ الی ۵ بعدازظهر در مسجد آشتیانیها مجلس ترحیم برقرار امیدداست علاقمندان شرکت فرمایند.

**ابراهیم آشتیانی - نجفی الموسوی الشهرستانی**

---

باکمال تأسف فوت آقای **حسن باباشاهی آشتیانی** کارمند وزارت فرهنگ را باطلاع کلیه دوستان وآشنایان میرساند.

مجلس ختم آنمرحوم روز جمعه ۲۰ر۱۰ر۳۶ ازساعت ۲ الی ۵ بعدازظهر درمسجد آشتیانیها واقع درخیابان شهباز مقابل ناصری اول خیابان آشتیان بریاست ومجلس ختم زنانه درهمان روز درمنزل آنمرحوم واقع درخیابان شهباز کوچه روحی برقرار میباشد.

**محمدحسین باباشاهی آشتیانی - زین العابدین بابا شاهی آشتیانی - باقر بابا شاهی آشتیانی - جعفر الهی نصرت الله باباشاهی - احمد میری - یحیی رشیدی - حسین تقوی اخوی - ابوالفضل طه - غ‌محسین صنیعی حبیب الله آل آقا - حسین صدیقی - رسته پور**

---

**کل نفس ذائقة الموت**

جمعیت آشتیانیهای مقیم مرکز باکمال تأسف فوت آقای حسن بابا شاهی آشتیانی را باطلاع کلیه دوستان وآشنایان میرساند.

مجلس ختم آنمرحوم ازساعت ۲ الی ۵ بعدازظهر روز ۲۰ر۱۰ر۳۶ درمسجد آشتیانیها واقع درخیابان شهباز برقرار میباشد.

**جمعیت آشتیانیهای مقیم تهران**

بعموم بازماندگان آنمرحوم مصیبت وارده را تسلیت میدهیم.

آ- ۲۳۱۴۹ (۱)

---

**انالله وانا الیه راجعون**

بمناسبت رحلت آیت اله **آقای شرف الدین طاب ثراه** مجلس ترحیمی ازساعت ۶ تا ۸ بعدازظهر روز پنجشنبه ۱۹ر۱۰ر۳۶ در حسینیه قلهك ازطرف اهالی وهیئت مداحین منعقد و از عموم برادران دینی مخصوصا علماء اعلام وحجج اسلام دام ظلهم تمنا میشود برای تعظیم شعائر اسلام در این مجلس شرکت فرمایند

آ- ۳۳۰۰۴ **الاحقر عباس مشکوری**

---

نظر برحلت حضرت آیت الله **آقای سیدعبدالحسین شرف الدین جبل عاملی اعلی الله** مقامه که ازمراجع تقلید شیعه بوده اند مجلس ترحیمی ازساعت ۲ر۵ تا ۴ر۵ بعدازظهر روز پنجشنبه ۱۹ر۱۰ر۳۶ در مرکز جامعه تعلیمات اسلامی واقع درمیدان شاهپور اول خیابان مهدیخان منعقد است از حضرات علماء اعلام وحجج اسلام وسایر طبقات مسلمین تقاضا میشود که برای تعظیم شعائر اسلامی درمجلس مذکور شرکت فرمایند

**ازطرف هیئت مدیره جامعه تعلیمات اسلامی**

آ- ۲۳۱۲۹ **عباسعلی اسلامی**

---

**واذا مات العالم ثلم فی الاسلام ثلمة لایسدها شیئی**

بمناسبت فاجعه بزرك وضایعه اسفناك فقدان جبران ناپذیر یگانه رادمرد عالم اسلام حضرت آیت اله آقا سید عبدالحسین شرف الدین طاب ثراه اهالی باغ صبا این مصیبت بزرك را باکمال تاسف بپیشگاه مقدس اعلیحضرت ولی عصر ارواحنا فداه وبعموم شیعیان خاصه بعلماء اعلام تسلیت عرض نموده ومجلس ترحیمی برای روح پر فتوح آن بزرگمرد عالم تشیع درشب جمعه ۱۹ر۱۰ر۳۶ ازساعت ۶ تا ۹ بعدازظهر درمسجد نور بازار واقع درباغ صبا منعقد خواهد ساخت از کلیه طبقات خاصه از آقایان روحانیون تقاضا میشود که برای تعظیم شعائر اسلامی دراین مجلس شرکت نموده واهالی این محل را فخر بافتخار فرمایند

آ- ۲۳۰۶۷ **الاحقر باقر طباطبائی قمی**

---

خانواده جواهری بدینوسیله دومین سال وفات مرحوم **حاج محمد آقاجواهری** را باطلاع اقوام وآشنایان میرساند وبدین مناسبت مجلس یادبودی در روز پنجشنبه ۱۹ دیماه جاری از ساعت ۵ تا ۷ بعدازظهر درمنزل شخصی آنمرحوم واقع در خیابان لاله‌زار کوچه باغ علاءالدوله برپا است.

آ- ۲۳۱۱۷ **خانواده جواهری**

---

روز پنجشنبه ۱۹ دی ماه مصادف بادومین سال ارتحال شخصیت بزرگ عالم روحانیت مرحوم آیة اله امام جمعه زنجان اعلی الله مقامه میباشد شکستی که در گذشت علامه فقید بر صف دانشمندان ومربیان وقائدین مشربت وارد ساخت همچو مقام معنوی جاویدانش پایدار بوده هیچگاه جبران نخواهد گردید وهمیشه قلوب ارادتمندان وشیفتگان مکتبش از افول اسفبارش جریحه دار است مجلس تذکری بهمین مناسبت ازطرف هیئت مدیره مسجد ولی عصر علیه السلام وخانواده آنمرحوم درمسجد ولی عصر علیه السلام واقع درحشمت الدوله غربی ازساعت ۶ر۵ - الی ۸ر۵ منعقد خواهد بود

آ- ۶۳۰۹۹

**هیئت مدیره مسجد ولی عصر علیه السلام - خانواده**

---

**تغییر وقت مجلس ترحیم مدرسه عالی سپهسالار**

چون ازطرف جامعه محترم اصناف قبل ازظهر سه شنبه ۱۷ دی در مسجد سید عزیز الله برای مرحوم آیت الله سید شرف الدین مجلس ختم منعقد شده است مجلس ختم آنمرحوم درمدرسه سپهسالار ساعت ۹ صبح ۵ شنبه ۱۹ دی ۱۳۳۶ تغییر یافته است.

**هیئت علمیه مدرسه عالی سپهسالار**

آ- ۲۳۱۵۳

---

خانواده‌های **شهملکی - اشتری - بقائی - آرامش - مشیری جلیلی** باکمال تاسف درگذشت شادروان آقای **میرزا حسین خان شهملکی** را باطلاع دوستان وآشنایان میرسانند مجلس ترحیم ازساعت ۳ الی ۵ بعدازظهر روز پنجشنبه ۱۹ ماه جاری درمسجد مجد ودرهمانساعت مجلس ختم زنانه درمنزل شخصی واقع درانتهای خیابان عباس آباد (نایب السلطنه) منعقد میباشد

**مهدی شهملکی - دکتر محمد بقائی یزدی**

آ- ۳۳۰۴۵ ۲-۲

---

وزارت گمرکات و انحصارات بانهایت تاسف درگذشت نابهنگام **آقای هرمزوقار** بازرس کل غله وتان را باطلاع میرساند مجلس ترحیم آنمرحوم روز شنبه ۲۱ دیماه ۱۳۳۶ ازساعت ۱۰ الی ۱۲ درمسجد مجد منعقد است.

**وزارت گمرکات وانحصارات**

---

باکمال تاسف فوت نابهنگام وجانگداز هرمزوقار را درآلمان باطلاع دوستان وآشنایان میرساند مجلس ختم مردانه روز شنبه ۲۱ دیماه از ساعت ۱۰ تا ۱۲ درمسجد مجد ومجلس ختم زنانه درهمانروز ازساعت ۳ تا ۶ بعداز ظهر خیابان بهار کوچه معاونی منزل شاپور وقار برگذار میشود.

**افسر انوار - فرشته وقار - شاپور وقار - پوران مستوفی ایران پرتوی - سرهنگ مسعود وقار - سرتیپ منصور وقار عبداله انوار - دکتر محمد انوار - افسانه پرتوی - مبشر مستوفی - خدیجه صنیعی - بدری نویدی - محمد مبشر سرهنگ پاشا مبشر - سلیمان مبشر - علی مبشر - علی مستوفی سرتیپ محمد تقی پرتوی - دکتر احمد مستوفی - دکتر ابوالقاسم مستوفی - رضا صنیعی - علی نویدی - محمود نویدی**

آ- ۲۳۱۴۳ ۱-۲

بخانواده محترم وقار وانوار عموم بازماندگان آنمرحوم مصیبت وارده را تسلیت میدهیم.

---

باکمال تاسف درگذشت مرحوم **مشهدی یحیی فخار** را باطلاع دوستان وخویشاوندان رسانیده مجلس ترحیم مردانه آنمرحوم روز شنبه ۱۹ر۱۰ر۳۶ از ساعت ۵ر۸ الی ۱۱ صبح درمسجد امامزاده یحیی بدانتهای بازار بزازها ومجلس زنانه عصر همانروز درمنزل آنمرحوم میباشد

**رمضانعلی حاج حسن - علی فخار - ابراهیم ابراهیمی عباس حاج حسن - سید محسن باروتیان - حاج حسین خیرخواه**

آ- ۲۳۱۶۹

بازماندگان آنمرحوم تسلیت میدهیم

---

## آگهی های تسلیت

باکمال تاثر درگذشت مرحومه مغفوره بانوفرخ منش را ببازماندگان آنمرحوم خصوصا جناب آقای غلامرضا فرخ منش وسرکار سرکرد حسن فرخ منش تسلیت میگوئیم

آ- ۲۳۰۸۹ **جواد محرابیان**

---

**جناب آقای شاهپور وقار**

باقلبی افسرده فوت برادر عزیز شما را تسلیت گفته ودراین مصیبت بزرگ خودرا شریك میدانم بقاء عمر شما وخاندان محترم را ازدرگاه ایزد منان مسئلت دارم

آ- ۲۳۰۵۷ **زهرا خسروی**

---

بانهایت تاثر وتاسف مصیبت وارده را بخانواده‌های مرندی وکثیری بویژه بدوست عزیزم آقای حسن مرندی تسلیت عرض می نمایم

آ- ۲۳۰۷۹ **صادق فروحی**

---

باکمال تاسف مصیبت وارده را بخانواده محترم مصطفوی خصوصا دوست ارجمند خود آقای حسین مصطفوی تسلیت میگوئیم

**ستوان پزشك فرهنك باقری - منوچهر خشنود - بیژن جهانگیری**

آ- ۲۳۱۰۵

---

بانهایت تاسف فوت مرحومه بیگم جان مسکین را بکلیه بازماندگان آن مغفوره مخصوصا بخانواده دکتر محبوب تسلیت گفته وبقاء عمر آنانرا ازدرگاه احدیت خواستارم.

آ- ۲۳۱۰۳ **هاروطونیان**

---

دانش آموزان کلاس اول دبیرستان دکتر محمود شیمی مصیبت وارده را به ناظم محترمشان آقای جهانبخش تسلیت میگویند.

آ- ۲۳۰۸۱

---

کارمندان وخدمتگذاران بهداری کل وزارت راه فوت مرحومه بیمتاج خانم مادر خانم مطیع رئیس دفتر بهداری را بعموم بازماندگان آنمرحومه بخصوص مشارالیه تسلیت میگویند

آ- ۲۳۱۳۷ **از طرف کارکنان - دکتر لواسانی**

---

مصیبت وارده را بخانواده محترم غفاری - شیبانی - پارسا - امینی بخصوص آقای عیسی غفاری تسلیت عرض وبقای عمر وصبر برای بازماندگان داغدیده از خداوند مسئلت مینمایم.

آ- ۳۳۰۱۴ **مهدی فاطمی**

---

دوست گرامی آقای سید علاءالدین معینی درمصیبت وارده بآنخانواده محترم خود را سهیم دانسته واز خداوند برای آنمرحوم طلب آمرزش وبرای جنابعالی وسرکار علیه خانم صبر وآرامش مسئلت می نمائیم

آ- ۲۳۱۵۵ **ابوطالب شاه حسینی وبانو**

---

نامه سر گشاده

**رهبر معظم ومحبوب حزب ترقیخواه مردم جناب آقای امیر اسدالله علم - رونوشت وزارت کار**

اینجانبان کارکنان وکارگران شرکت واحد اتوبوسرانی تهران نسبت باخذ آراء اسندیکای اتوبوسرانی که در تاریخ ۱۸ر۱۰ر۳۶ عمل آمده متعرض و موارد اعتراض را در جلسه ۲۰ر۱۰ر۳۶ بعرض خواهیم رسانید.

ازطرف کارکنان وکارگران شرکت واحد اتوبوسرانی

**حمید مرید قمی - علی ضرابیان - غلامعلی موسی زاده**

آ- ۲۳۱۶۵

---

**اموال مسروقه مسترد نشده است**

امروز آقای عندلیب السادات بخبرنگارما اطلاع داد که پس از سرقت اثاثیه منزل وی هنوز اموال مسروقه ما ومسترد نگردیده است.

---

آقای رئیس اعلام کرد که چون روز شنبه عده‌ای از آقایان سناتورها برای انجام انتخابات درجه دوم سنا بقزوین خواهند رفت وممکن است موفق بحضور در جلسه نشوند جلسه آینده بروز دوشنبه موکول میشود.

## خروج

بنا بدعوت دولت آمریکا آقای جهانگیر شمیم [illegible] بمنظور تهیه وتنظیم [illegible] تهیه کتابهای مربوطه تهران را بقصد نیویورك ترك گفت.

# کنگاور همچنان میلرزد

بقیه از صفحه اول

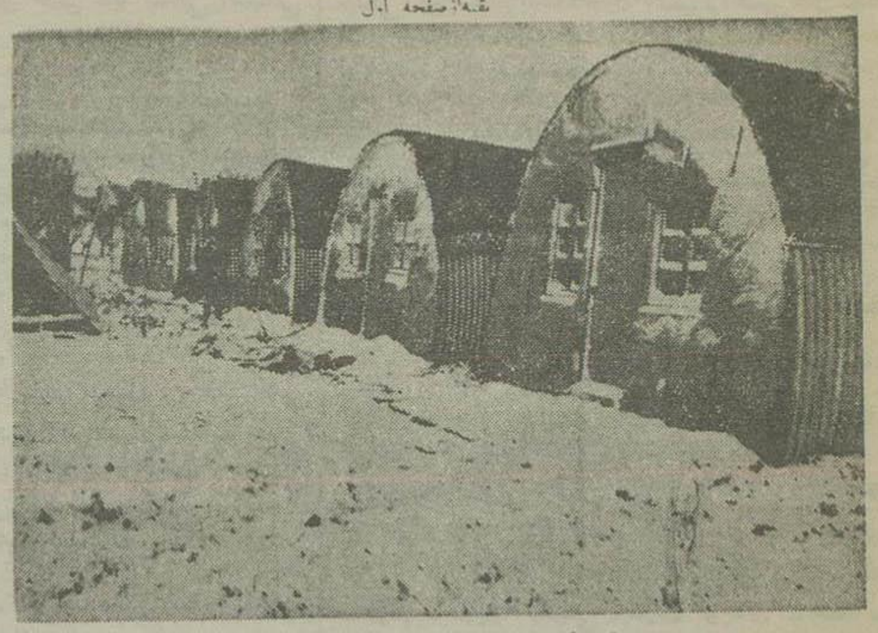

نمونه‌ای از خانه‌های آهنی که مهندسین شرکت نفت کرمانشاه برای زلزله زدگان ساخته‌اند

نکرد و دائم در بین اسد آباد و سنقر و فارسینج در رفت و آمد بود و بنمایندگی از طرف شیر و خورشید سرخ بوضع آسیب دیدگان رسیدگی و اعانات جمع شده را بین آنان توزیع میکرد و سر انجام حین این انجام وظیفه مقدس در جاده سنقر جان سپرد

- جمعیت شیر و خورشید سرخ از این حادثه فوق العاده متاثر و متاسف است زیرا یکی از فداکارترین مامورین خود را از دست داده است

## دستور والاحضرت

دیشب از طرف والاحضرت شاهدخت شمس پهلوی ریاست عالیه جمعیت شیر و خورشید سرخ بتیمسار سپهبد آق اولی و آقای دکتر نصر که در کرمانشاه بسر میبرند دستور داده شد مراسم تشییع جنازه فقید سعید را در کرمانشاه آنچنانکه شایسته مقام اوست ترتیب داده و بنمایندگی والاحضرت در مراسم مزبور شرکت جویند و جنازه وی را بر طبق تقاضای خانواده‌اش بعتبات حمل نمایند.

امروز صبح اعضای شیر و خورشید سرخ و انجمن شهر همدان بکرمانشاه حرکت کردند تا در مراسم تشییع جنازه مرحوم تقی مبرقع شرکت جویند.

## مبرقع کیست؟

مرحوم مبرقع شهید راه نیکوکاری

مرحوم تقی مبرقع از ابتدای تاسیس شیر و خورشید سرخ همدان عضویت هیئت مدیره آنرا بعهده داشت و صمیمانه انجام وظیفه میکرد و اخیرا نیز خزانه‌داری شیر و خورشید سرخ همدان را بعهده داشت و سمت اداری آنمرحوم ریاست غله همدان بود.

در گذشت مرحوم مبرقع برای شیر و خورشید سرخ ضایعه بزرگ است و حسب الامر والاحضرت شاهدخت شمس پهلوی مقرر شده است بوضع خانوادگی مشارالیه رسیدگی شود و هر گونه کمکی که لازم است شیر و خورشید سرخ در اختیار آنها بگذارد.

## تشییع جنازه

بقرار اطلاع امروز جنازه مرحوم مبرقع با تشریفات کامل که در آن استاندار استان پنجم و روسای لشکری و کشوری و اعضای جمعیت شیر و خورشید سرخ همدان و کرمانشاه شرکت داشتند و تیمسار سپهبد آق اولی و آقای دکتر نصر نمایندگی از طرف والاحضرت شرکت کرده بودند بعتبات حمل شد.

کلیه مخارج تدفین را جمعیت شیر و خورشید سرخ پرداخته است.

## مبلغ اعانات

سخنگوی شیر و خورشید در پایان اظهارات خود از عموم کسانیکه با دادن اعانه زلزله زدگان کمک کرده‌اند سپاسگزاری نمود و اظهار داشت اعانات نقدی که تا کنون وصول گردیده بالغ بر بیست و چهار میلیون و هشتصد و نود و هفت هزار و سیصد و هشتاد و هفت می‌شود که بزودی اسامی اعانه دهندگان انتشار خواهد یافت

## ۵۰۷ حادثه و ۲۲ کشته در یکماه

سخنگوی وزارت کشور امروز گفت در آبانماه گذشته در تهران و شهرستانها بر روی هم ۵۰۷ از حادثه رانندگی رویداده و ۲۲ تن در این حوادث جان داده‌اند.

# ملاقات دکتر امینی با دالس

بقیه از صفحه اول

بتهران خواهند آمد.

بطوریکه کسب اطلاع شده است آقای دالس یکساعت از ۴۸ ساعت مدت اقامت خود را در تهران برای یک کنفرانس مطبوعاتی اختصاص داده است.

وزیر خارجه امریکا در این کنفرانس مطبوعاتی اطلاعاتی از علت شرکت خود در جلسات شورای وزیران پیمان بغداد و همچنین سیاست امریکا در مورد خاورمیانه و عدم الحاق کامل امریکا به پیمان بغداد در اختیار خبرنگاران خواهد گذاشت.

وزیر خارجه امریکا روز یکشنبه درست در همان روزی که هیئت نمایندگی ایران عازم آنکارا میشود یعنی صبح آنکارا تهران را ترک خواهد گفت و چون ساعت حرکت هیئت نمایندگی ایران ۷ بامداد و حرکت وزیر خارجه امریکا ۹ صبح همان روز میباشد بنابراین هنوز معلوم نیست که هیئت نمایندگی ایران حرکت خود را تاخیر خواهد انداخت یا آقای دالس عزیمت خود را دو ساعت بجلو خواهد انداخت.

گفته میشود ممکن است هیئت نمایندگی ایران در صورت امکان ساعت عزیمت خود را تاخیر اندازد و در غیر اینصورت ترتیبی داده شده که بالاتفاق با وزیر خارجه امریکا و همراهان وی عازم آنکارا شوند.

آسوشیتدپرس - واشنگتن - روز گذشته آقای دکتر علی امینی سفیر کبیر ایران در واشنگتن در وزارت خارجه امریکا حضور یافت و با آقای دالس راجع بسفر آینده وی بایران که قبل از کنفرانس پیمان بغداد صورت خواهد گرفت مذاکره کرد.

دالس ریاست هیئت ناظرین امریکائی را در کنفرانس پیمان بغداد که از ۲۷ تا ۳۰ ژانویه در آنکارا تشکیل میشود عهده‌دار خواهد بود.

دکتر امینی گفت: «با اینکه درخواست همبستگی مایپیوستن امریکا به پیمان بغداد بوده است لکن امروز راجع باین موضوع صحبت نشد.»

## نظر معاون نخست وزیر سوریه

خبرگزاری فرانسه - دمشق - در یک مصاحبه مطبوعاتی از خالدالعظم معاون نخست وزیر سوریه خواسته شد که نظر خود را درباره شرکت جان فوستر دالس در کنفرانس شورای وزیران پیمان بغداد بیان کند خالدالعظم گفت مسافرت دالس بخاورمیانه نشان میدهد که وزیر امور خارجه امریکا اصرار دارد سیاست مخصوص خود را با اینکه دچار شکست رفت باری شده است همچنان ادامه دهد

خالدالعظم گفت با وجود کوششی که امریکا برای بازداشتن سوریه از راهی که پیش گرفته بعمل میآورد دولت سوریه همچنان بسیاست فعلی خود ادامه خواهد داد معاون نخست وزیر سوریه گفت تا بخوبی از مقاصد واقعی دالس اطلاع داریم و فریب سیاست جدید امریکا را نسبت بکشورهای عربی نخواهیم خورد و میدانیم که امپریالیست ها هرگز از هدفهای خود صرف نظر نخواهند کرد در هر حال اگر آمریکائیها تصور می کنند که میتوانند روی بعضی از رهبران عرب برای بازداشتن کشورهای عربی از ادامه سیاست آزادی حساب میکنند اشتباه می کنند و باید بدانند که حتی خود این کشورها با هم که نه طرحهای امپریالیستی جداگانه مخالفت خواهند کرد و کنفرانس کشورهای آسیائی و افریقائی نخواهی این مطلب را ثابت کرد

## بازدید نمایندگان سیاسی خارجی از آثار هنرمندان ایرانی

عصر دیروز جمعی از نمایندگان سیاسی کشورهای خارجی در تهران از آثار هنرمندان ایرانی که در هفتمین نمایشگاه نقاشی اشکاه مهرگان دایر شده، دیدن کردند.

این نمایشگاه که با شرکت ۴۰ نفر از هنرمندان نقاش، مینیاتوریست و مجسمه‌ساز تشکیل شده با استقبال هنردوستان مواجه شده و دیشب نیز هنرمندان مزبور از طرف نمایندگان سیاسی مورد تشویق قرار گرفتند

# واقعه تاسف انگیز در کنفرانس آسیائی لاهور

## یکی از اعضای هیئت نمایندگی مصر در کنفرانس در نتیجه بیماری قلبی در گذشت و جلسه صبح دیروز باین مناسبت تشکیل نشد - در جلسه بعدازظهر نماینده ایران درباره همکاری اسلام و مسیحیت صحبت کرد

رادیو کراچی دیشب اطلاع داد که دکتر محمد عبدالله جاز یکی از اعضای هیئت نمایندگی مصر در کنفرانس بین المللی اسلامی لاهور در اثر بیماری قلبی در گذشت و بهمین مناسبت حضرت اسکندر میرزا رئیس جمهور پاکستان و آقای ملک فیروز نخست وزیر پاکستان مراتب تاسف و تاثر خود را از این پیش آمد اعلام نمودند و کنفرانس بهمین مناسبت صبح دیروز تشکیل جلسه نداد و عصر دیروز در کنفرانس ۵ دقیقه سکوت اعلام شد جسد آن مرحوم بقاهره حمل خواهد گردید.

در جلسه عصر کنفرانس آقای دکتر شفق نطقی تحت عنوان اسلام و دین مسیح ایراد نمود و گفت موقع آن رسیده که این دو مذهب جهت حفظ روش مشترک مذهبی بهم نزدیک شوند مسلمانان و عیسویان بوحدت خدا و بقای روح ایمان دارند.

همچنین در یکی از جلسات کنفرانس آقای شهابی استاد دانشگاه تهران سخنرانی مستند و جامعی تحت عنوان اجتهاد در اسلام ایراد نمود که مورد توجه اعضای کنفرانس قرار گرفت.

رادیو کراچی افزود که ضیافت مجلل شهر لاهور که بافتخار نمایندگان کنفرانس تشکیل شده بود هیئت نمایندگی ایران دو دست جلد کتاب که از طرف دانشگاه تهران منتشر گردیده بدانشگاه پاکستان اهدا نمود.

هیئت های مصر، سوریه، آلمان، شوروی، و چین نیز هدایائی بدانشگاه مزبور دادند.

# ارتباط باند مواد مخدره تهران با یک باند بین المللی

## امروز افشا شد که چند نفر مامور دولتی در باند مواد مخدره شرکت دارند

بدنبال کشف چند نفر از اعضای یک باند بزرگ فروش مواد مخدره گران قیمت، امروز اطلاع بدست آوردیم که این باند با یک باند بزرگ بین المللی ارتباط دارد و در واقع عامل باند مزبور در ایران است.

اطلاعات دیگر یکه مامورین کشف باند قاچاقچی بدست آورده اند حکایت از آن دارد که چند نفر از مامورین دولتی نیز در این باند شریک هستند.

امروز مقامات مسئول اظهار داشتند که این مامورین از طرف باند قاچاقچی اغفال شده بودند ولی بعضی آنها فعلا اظهار پشیمانی میکنند.

مقامات وزارت گمرکات میگویند که گرانی روز افزون تریاک و همچنین اشکال فراوان حمل و نقل آن موجب شده که بعضی معتادین تریاک که قدرت مالی دارند مشروب کائین و هروئین روی بیاورند و از اینرو خرید و فروش مواد مخدره گران قیمت سود فراوانی پیدا کرده و متدرجا عده‌ای متوجه این معاملات شده اند ولی فعالیت مامورین کار را برای بعده مشکل ساخته است.

امروز مامورین حاضر بافشای محل توقیف فردیکه روز قبل دستگیر شده و یکی از اعضای موثر باند مواد مخدره میباشد نشدند

بقرار اطلاع فعالیت و تحقیقات وسیعی برای کشف بقیه اعضای باند در جریان است.

# سومین جلسه رسیدگی بادعای دلکش

## دلکش برای ادای پاره‌ای توضیحات بدادگاه احضار شد

ساعت ۹ صبح امروز سومین جلسه شعبه بیست و یک دادگاه جنحه برای رسیدگی بشکایت خانم دلکش علیه بنگاه موزیکال کمپانی تشکیل شد.

در این جلسه نیز مانند دو جلسه گذشته آقای قادیان وکیل بنگاه موزیکال کمپانی در خصوص رد شکایت بانو دلکش صحبت کرد و در اثنای محاکمه رئیس دادگاه چند صفحه لاک و مهر شده خانم دلکش را مورد بررسی قرار داد.

رئیس دادگاه ضمن بیاناتی اظهار داشت موضوع این محاکمه مسئله نفر نجی را برای ما پیش آورده و از وکلای مدافع طرفین تقاضا کرد که مدافعات خود را زودتر خاتمه دهند

سرانجام بانو دلکش از طرف دادگاه برای جلسه نهائی که چندی بعد تشکیل خواهد شد احضار گردید تا در آن جلسه توضیحات کافی در خصوص شکایت خود داده و دادگاه رای خود را صادر نماید

# مواظب قالیهای نفیس خود باشید

## یک تلفون ناشناس موجب کشف قالیهای مسروقه شد

ساعت دوازده روز جمعه گذشته، دو نفر سارق پشینه‌دار که از درزمانی مترصد فرصتی برای ربودن قالیهای نفیس آقای علی اصغر خامنه‌ای بودند هنگامیکه تامین ده ماخانواده‌اش بمهمانی رفته بود بخانه‌اش دستبرد زده و قالیهای نفیس مورد نظر را بوسیله یک تاکسی سرقت بردند.

### کشف شماره تاکسی

عصر همانروز آقای خامنه‌ای جریان سرقت را بکلانتری ۱۹ اطلاع داد، مامورین کلانتری و آگاهی ضمن تحقیقات محلی موفق بکشف شماره تاکسی حامل قالیهای مسروقه شدند، معلوم شد شماره تاکسی ۳۳۳۸ نوع آن مرسدس بنز بوده است، بلافاصله کلانتری ۱۹ از اداره راهنمائی و رانندگی تقاضا کرد، تاکسی مزبور توقیف و با راننده‌اش تحویل آن کلانتری گردد، اداره راهنمائی تاکسی و راننده آنرا، شش ساعت بعد تحت الحفظ بکلانتری اعزام داشت راننده تاکسی حسن بناء رمضانی در کلانتری ضمن بازجوئی گفت من در آن روز ماشین خود را دو ساعته در مقابل هفتاد تومان بمردی

### عموحسن در کلانتری

بنام عموحسن کرایه داده بودم و از جریان سرقت اطلاع ندارم، عموحسن بکلانتری احضار شد، وی هنگام مواجهه با راننده تاکسی از کرایه کردن تاکسی اظهار بی اطلاعی کرد و چون از موضوع اتهام عصبانی شده بود، هویت عده‌ای از اعضای باند سارقین را برای مامورین فاش کرد و حاضر شد با مامورین کلانتری در دستگیری سارقین همراهی کند و در نتیجه همین همکاری حسن بناء معنا ناگزیر شد جریان سرقت را فاش و بگناه خود اعتراف کند.

### تلفن ناشناس

ساعت دو بعد از ظهر دیروز مرد ناشناسی تلفنی بآقای پیدا مراد رئیس آگاهی کلانتری ۱۹ اطلاع داد که قالیهای منزل آقای خامنه‌ای را امشب سارقین از طریق جاده مخصوص کرج از تهران خارج خواهند کرد.

### تیر اندازی

مامورین پس از وصول این خبر با تجهیزات لازم در چند نقطه جاده کرج رفت و آمد اتومبیلها را تحت نظر گرفتند، مقارن ساعت هشت شب در حوالی کیلومتر سه مامورین مشاهده کردند که اتومبیل کرایه‌ای با چند تخته قالی در جاده سرعت حرکت میکند، چون راننده اتومبیل مزبور بایست مامورین اعتنائی نکرد، مامورین با چراغ شروع بشلیک کردند، در اینموقع سرنشینان اتومبیل از تاریکی شب استفاده و قالیها را در جاده انداخته و متواری شدند مامورین سه تخته قالی از میان جاده پیدا کرده، بکلانتری حمل کردند و اینک جریان از طرف آقای سرگرد گلنازر رئیس کلانتری ۱۹ برای دستگیری سارقین تحت تعقیب قرار دارد.

## سرقت اتومبیل برای تفریح

آقای حبیب‌الله فرزند علی پیروز برای انجام کاری اتومبیل شورلت کرایه خود را جلوی راهنمائی گذاشت تا براهنمائی برود در موقع پیاده شدن شخصی جلوی حبیب را گرفت و گفت آقا چرا در ماشین را نبسته ای ولی وی که میخواست کار خود را انجام داده و دوباره بر گردد بدون اعتنا از ماشین پیاده شد آقای محمدی پس از ده دقیقه که کار خود را در اداره راهنمائی انجام داد بیرون آمد و هرچه جستجو کرد اثری از اتومبیل خود نیافت وی پس از مراجعه بروسای راهنمائی ناچار باداره آگاهی شکایت کرد مامورین آگاهی برای دستگیری سارق اقدام لازم کردند تا اینکه امروز مامورین پارکینگ مشاهده کردند که اتومبیل مزبور در همان محل دیروز قبل استاده است و سارق که قصد تفریح و استفاده از ماشین را داشته پس از دو روز آنرا دوباره جلوی راهنمائی گذاشته و متواری شده است.

اتومبیل از طرف مامورین آگاهی به آقای حبیب محمدی مسترد و قضیه تحت تعقیب است.

## حریق در قزوین

خبرنگار ما از قزوین گزارش داده است:

ساعت یازده پریشب پاسبان گشت بازار مشاهده کرد که یک دکان لحاف فروشی واقع در اول بازار طعمه حریق شده است، بلافاصله جریان آتش سوزی بکلانتری بازار و شهرداری اطلاع داده شد و چون احتمال توسعه حریق میرفت فعالیت های شدیدی برای خاموش کردن آن شروع شد، مامورین شهرداری و شهربانی با همکاری یکدیگر موفق شدند حریق را که چند مغازه دیگر نیز سرایت کرده بود خاموش کنند.

در نتیجه این آتش سوزی چهار باب دکان بزازی و لحاف فروشی و سمساری سوخت ولی از سرایت آتش بسایر نقاط بازار که دارای سقفهای چوبی است جلوگیری شد.

هنوز از علت حریق و میزان خسارات وارده اطلاع دقیقی در دست نیست.

## نزاع منجر بقتل

روز جمعه گذشته بین عده‌ای از زارعین قریه حسین آباد قزوین نزاع شدیدی در گرفت. در نتیجه محمدعلی فرزند قربان در اثر اصابت بیل فوت کرد و برادرش حجت نیز سختی مجروح شد.

حجت و چند نفر دیگر که مجروح شده بودند در بیمارستان بستری شدند مامورین ژاندارمری ناکستان قزوین بلافاصله محرکین را دستگیر و بدادسرا تحویل دادند و از طرف دادستان قضیه تحت تعقیب میباشد

## خلاصه حوادث

* اتومبیل های شماره ۷۳۷۲ شخصی و ۱۴۴۳۶ سواری در نتیجه تصادف در خیابانهای شهناز و جاده پهلوی دو نفر را مجروح کردند.

* صبح امروز جنازه طفل ۹ ساله‌ای بنام عباس فرزند جعفر فرهادی که طبق ادعای کسانش در اثر اصابت ضربه زنجیر در گذشته بود باداره پزشکی قانونی حمل شد و پرونده امر از طریق کلانتری ۲۱ تشکیل و بدادسرا فرستاده شد و جریان پس از اعلام معاینه پزشکی قانونی تحت رسیدگی قرار خواهد گرفت.

* روز گذشته موتوردکان نانوائی شاطر عباس واقع در جی علیا منفجر شد و سه نفر باسامی حسینعلی و حسین و بانو فاطمه مجروح شدند.

* صبح امروز ده نفر بنام موچول فرزند میر حسین و گریگور فرزند هامبورسون باتهام ساختن روغن تقلبی و فروش اغذیه فاسد در شعبه ۲۱ دادگاه جنحه محکوم شدند.

## حریق

ساعت دوازده دیشب مغازه الکتریکی لاریجانی واقع در خیابان شاه طعمه حریق شد و بوسیله مامورین اداره آتش نشانی خاموش گردید.

همچنین مامورین آتش نشانی صبح امروز یکی از کامیون های اداره ذخائر ارتش را که در عباس طعمه حریق شده بود بوسیله داروهای شیمیائی خاموش کردند.

# وزیر کشور گفت:

بقیه از صفحه اول

### ضرر نمیکند

سپس خبرنگار ما با آقای دادور معاون وزارت کشور تماس گرفت.

آقای دادور اظهار داشت:

بند ۸ از ماده ۴۵ قانون شهرداری ها، تصویب لوایح برقراری بالغه عوارض را از وظایف انجمن شهر دانسته و تبصره همین ماده میگوید:

وضع عوارض هر شهر نباید تاثیر سوء در اقتصاد عمومی کشور داشته باشد. چون وزارت کشور قائم مقام انجمن شهر است دستورهای آن برای شهرداری لازم‌الاجرا است و از طرف دیگر هنوز معلوم نیست شهرداری با اجرای این تصویبنامه واقعا ضرر میکند.

### تعهد میکنند

آقای دکتر کودرز نماینده کمیسیون نمایشات کشور بخبرنگار ما گفت، با اجرای تصویبنامه تقلیل عوارض، چون سینماها وضع خود را بهتر خواهند کرد و فیلمهای خوب خواهند آورد در نتیجه درآمد شهرداری از فروش زیاد خواهد شد و جبران تقلیل عوارض را خواهد کرد این موضوع را صاحبان سینما حاضر شده تعهد کنند همچنین صاحبان سینما قول داده‌اند که در صورت اجرای تصویبنامه روزهای تعطیل برنامه‌های جالب توجه برای کودکان بگذارند ضمنا از فردا کمیسیون نمایشات بازدید سینماها خواهد پرداخت.

**اطلاعات:** در هر حال ما انتظار داریم برنامه مربوط بکودکان طبق آئین نامه نمایشات هرچه زودتر اجرا گردد

آخرین خبر

# نیروی هوائی امریکا

## خبر نقشه برداری از شوروی را تکذیب کرد

واشنگتن - وزارت نیروی هوائی امریکا امروز صبح اعلام داشت که نیروی هوائی امریکا هیچ گونه ماموریت عکس برداری از فراز کشور روسیه شوروی اقدام نمی کند.

مجله امریکائی «موشک و راکت» در شماره اخیر طی مقاله امضای داستار بروکهول» نوشته بود که هواپیماهای امریکائی پیوسته از اراضی شوروی عکس برداری میکنند (خبرگزاری فرانسه)

## دنباله خرهای خارجه

### استیضاح در مورد استعفای تورنیکرافت

لندن - فرا کسیون پارلمانی حزب کارگر در پایان جلسه فوق العاده خود اعلام کرد که کابینه ملک میلان را در مورد استعفای تورنی کرافت وزیر سابق دارائی استیضاح خواهد کرد

هیئت رئیسه حزب کارگر طی اعلامیه‌ای که در این مورد صادر کرده خاطر نشان ساخته است که کابینه محافظه کار نمی تواند امور آنکشور را اداره کند و بهمین جهت حزب کارگر در نخستین جلسه پارلمان که روز اول بهمن ماه تشکیل میگردد استعفای کابینه ملک میلان را خواستار میگردد.

# شرکت انگلیسی در سینا

لندن - شرکت معدنی سینا که سرمایه آن متعلق بانگلیسها میباشد اعلام کرد که خیال ندارد شرکت را بپای نیم میلیون لیره استرلینگ بدولت مصر واگذار کند. (رویتر)

# ۵ کشتی جدید ترکیه

هالیفاکس (کانادا) پنج کشتی محافظ که قرار بود بموجب موافقت نامه پیمان اتلانتیک ترکیه داده شود تحویل مقامات نیروی دریائی آنکشور گردید.

قرار بود روز ۱۰ دسامبر گذشته کشتی ها مصوب بنادر ترکیه حرکت کند ولی بعلل فنی و برای بازرسی قسمتهای مختلف آن حرکت بتعویق افتاد (اسوشیتدپرس)

## انفجار نارنجک در مقابل سینما

جاکارتا - امروز در یکی از خیابانهای جاکارتا در میان جمعیتی که در برابر یک سینما منتظر خریدن بلیط بودند نارنجکی منفجر شد و ۱۳ نفر مجروح گردیدند.

عبدالناصر گفت:

# دالس باید پیشقدم شود

قاهره - سرهنگ جمال عبدالناصر رئیس جمهوری مصر طی یک مصاحبه مطبوعاتی با رابرتز وزارت خارجه ژاپن که سابقا سردبیر یکی از روزنامه‌های مهم توکیو بود اظهار داشت:

مصر کشور کوچکی است که هرگز نمیخواهد با ایالات متحده بمخالفت برخیزد. ناصر گفت ما برای بهبود روابط خود با امریکا کاملا آماده ایم ولی چان فوستر دالس وزیر خارجه امریکا باید در این راه پیشقدم شود. رئیس جمهوری مصر اضافه کرد که هر گاه امریکائیها سیاست خود را نسبت بمصر تغییر ندهند ممکن نیست بهبودی در روابط دو کشور حاصل شود.

رئیس جمهوری مصر گفت که دولتهای غربی از هیچگونه اقدامات جاسوسی و خرابکاری علیه مصر خودداری نمی کنند و باین ترتیب نمیتوان امیدوار بود که بین مصر و دولتهای مزبور حسن تفاهم و دوستی متقابل بوجود آید.

## کمک به زلزله زدگان غرب توسط کانون روزنامه نگاران

کانون روزنامه نگاران اطلاع میدهد که تاظهر امروز مبلغ ۲۳۲۷۵۰۰ ریال از طرف مردم نیکوکار تهران بعنوان اعانه بزلزله زدگان غرب بشرح زیر دریافت شده است:

| | |
|---|---|
| جناب آقای دکتر اقبال نخست وزیر | ۵۰۰۰ ریال |
| آقای ناصر ذوالفقاری معاون نخست وزیر | ۱۰۰۰۰ ریال |
| « شفیع نمازی | « ۴۰۰۰۰ |
| « امیری مدیر کل بانک پارس | « ۱۰۰۰۰ |
| تیمسار دولو شهردار تهران | ۵۰۰۰ ریال |
| آقای عباس اخوان علیزاده | « ۵۰۰۰ |
| « احمدعلی زاده | « ۵۰۰۰ |
| « داود امینی و بانو | « ۵۰۰۰ |
| « عکاسی متروپل | « ۲۵۰۰ |
| « گلرآقا طالبی سومه سرائی و بانو | « ۵۰۰۰ |
| « کریم خامنه‌پور | « ۵۰۰۰ |
| « رحیم خامنه‌پور | « ۵۰۰۰ |
| « حسین تو کلی بزدی و بانو | « ۵۰۰۰ |
| « ایوب الوع | « ۱۰۰۰۰ |
| « یعقوب سهیم | « ۵۰۰۰ |
| « اردکار | « ۱۰۰۰۰ |
| « فروشگاه فردوسی | « ۵۰۰۰۰ |
| آقای مرتضی حکمت | « ۲۵۰۰ |
| « الیاس کشکولی | « ۲۵۰۰ |
| « معین السلطنه رناحر و بانو | « ۱۰۰۰۰ |
| شرکت صنایع جدید | « ۵۰۰۰ |
| « آقای قندی | « ۵۰۰۰ |
| « فضل الله معطفی | « ۵۰۰۰ |
| « صدرزاده | « ۵۰۰۰ |

# جنگ سرد

## در قطب جنوب

ولینگتون - نخست وزیر زلاندنو شب گذشته با اشاره باختلافی که بین سرارموندهیلاری و دکتر فوش در قطب جنوب پیدا شده گفت بگمان من هیلاری مردی نیست که حاضر بهمکاری با فوش بوده و در کار او اخلال نماید.

وی اشاره بمطالب مندرجه در یکی از روزنامه‌ها میکرد که نوشته بود بین این دو نفر در قطب «جنگ سرد» روی داده است.

هیئت امریکائی مقیم قطب جنوب امروز اعلام داشت چنانچه دکتر فوش قطب جنوب برسد حاضر است بلافاصله او و همراهانش را با هواپیما بنقطه‌ای که مایل باشند مراجعت دهد.

روزنامه دیلی نیوز می نویسد از ابتدای شروع مسافرت بین فوش و هیلاری اختلاف نظر وجود داشت و دکتر فوش مایل نبود هیلاری را در این مسافرت با خود ببرد آنها هر کدام برای رسیدن بقطب نقشه جداگانه‌ای داشتند و اکنون این اختلاف در اعماق توده‌های برف و یخ بار دیگر بروز کرده است.

هیلاری عقیده دارد برای فوش بار سیدن سرمای کشنده زمستان دیگر امکان رسیدن بقطب موجود نیست و اقدام او بک بی‌احتیاطی خطرناک میباشد. «رویتر»

# یادداشت شوروی تحت مطالعه است

بطوریکه قبلا اطلاع دادیم چندی قبل پولکانین نخست وزیر شوروی رونوشت نامه‌ای را که در مورد اتخاذ تصمیم جهت کاستن بحران بین المللی برای کلیه دول عضو سازمان ملل متحد ارسال داشته بود بوسیله سفارت ایران در مسکو نیز جهت دولت ایران ارسال داشت.

این نامه دو هفته قبل از مسکو بتهران رسید و اکنون تحت مطالعه دولت ایران میباشد. بطوریکه کسب اطلاع شده است دولت ایران در نظر دارد پس از مطالعات لازم جواب نامه مزبور را توسط سفارت کبرای شوروی در تهران برای نخست وزیر آنکشور ارسال دارد.

## دولت ایران به تصمیمات کنفرانس قاهره اعتراض نمیکند

امروز اطلاع حاصل شد که دولت ایران بهیچوجه در نظر ندارد نسبت به تصمیمات کنفرانس قاهره اعتراض نماید.

مانند دانست که کنفرانس مزبور طی قطعنامه‌ای اعلام کرده بود که باید به بحرین خودمختاری داده شود. با آنکه بحرین جزو لاینفک ایران است و هر تصمیمی که از ناحیه هر دولت در مورد این قطعه خاک کشور اتخاذ شود مورد اعتراض ایران میباشد معهذا دولت ایران در این مورد بهیچوجه اعتراضی نخواهد کرد زیرا عقیده دارد که کنفرانس قاهره برای دولت ایران غیر قابل اعتنا میباشد

دیروز ساکنین خیابان گرگان

## از شهردار تهران عیدی گرفتند

بعداز ظهر دیروز هنگامیکه تیمسار سرلشکر دولو شهردار تهران برای افتتاح کلاس مبارزه با بیسوادی رفتگران برزن ۱۳ خیابان گرگان رفت. همینکه واردبرزن شد خودرا باعده‌ای از معارف وافراد تحصیل کرده مواجه دیدواشتباه تصور کرد که این عده میخواهند در کلاس مبارزه با بیسوادی شرکت کنند!

امامعلوم شد که آقایان، اعضای انجمن محلی گرگان هستند و برای ملاقات باشهردار تهران در برزن اجتماع کرده‌اند.

اعضای انجمن محلی گرگان از شهردار تهران تقاضا کردند بمناسبت نزدیک شدن سال نو بآنها عیدی بدهد، وقتی سرلشکر دولو پرسید چه میخواهید تقاضای خودرا که درنامه بلند بالائی نوشته بودند باو دادند و برای گرفتن وعده اجرای تقاضاهای مزبور اصرار و پافشاری کردند.

جالب توجه این بود که آقای لسانی رئیس برزن ۱۳ نیز بامردم هم آواز شده وازشهردار تهران «قول» میخواست.

سرلشکر دولو هرچه گفت: اعتبار نداریم، مشکلات زیاد است اثری نکرد و سرانجام قول داد که بعنوان عیدی ساکنین برزن ۱۳ هفتاد درصد خواسته‌های آنها را که عبارت از اسفالت خیابان‌ها، تامین آب و سایر مایحتاج عمومی و عمرانی بود انجام دهد.

### کلاس مبارزه با بیسوادی برزن ۱۳

شهردار تهران پس از ملاقات باساکنین برزن ۱۳ وارد کلاس مبارزه با بیسوادی برزن شد.

ابتدا آقای فرهادپور مدیر کل امور شهرپیرامون تاسیس این کلاس‌ها در برزن‌های تهران واهمیت آن در باسواد کردن رفتگران گزارش داد و آنگاه شهردار تهران خطاب برفتگران گفت:

همکاران عزیز: بزرگترین جهاد در دین اسلام جهاد با جهل و نادانی است و برای اینکه شما رستگار شوید و در خدمت همشهریان موفق گردید باید اهریمن بیسوادی را از خود دور سازید.

سپس آموزگار کلاس که از کارکنان برزن ۱۳ بود اولین درس خود را شروع کرد.

### مراجعت تیم فوتبال ارتش از آبادان

ساعت ۶ بعدازظهر دیروز هیئت ورزشی ارتش که بریاست آقای سرهنگ مکری هفته گذشته بآبادان عزیمت کرده بود شهر ان باز گشت.

تیم فوتبال ارتش روز جمعه گذشته با تیم شرکت نفت آبادان در استادیوم آن شهر در حضور فرمانده نیروی دریائی و رئیس کل پالایشگاه وجمعی از معاریف شهر آبادان مسابقه مهیجی داد که دو بر یک بنفع تیم تهران پایان یافت

ضمنا بنابدعوت آقای دکتر حکیم شوشتری رئیس باشگاه تاج اهواز هیئت ورزشی ارتش روز یکشنبه باهواز رفت و روز دوشنبه در زمین فوتبال اهواز باحضور روسای شهر مسابقه‌ای انجام داد که دو بر دو بنفع طرفین پایان یافت

نماینده اعزامی اطلاعات رپورتاژی از مسافرت هیئت ورزشی ارتش تهیه کرده که بعدا درج خواهد شد.

### توضیح

آقای نورالدین امامی وکیل مجلس شورایملی در مورد نظر خود در باره اصلاح عبارتی ماده یک طرح پنج ماده‌ای که دیروز بنظر خوانندگان محترم رسید امروز گفت که مقصود ایشان از قید زمان در اصلاح عبارتی ماده یک طرح پنج ماده‌ای آن بوده است که مالک مکلف است سیزان زمینی که قبلا دهقان ساختمان داشته واز آن استفاده نمیکرده در مدت یکماه برعیت بذل کند واگر پس از انقضای مدت یکماه مالک خودداری از دادن زمین کرد فرماندار یا بخشدار یا مؤسسه شیر و خورشید سرخ پس از احراز عدم انتقال زمین از طرف مالک زمین را برعیت تحویل و تصدیق مربوطه را جهت صدور سند صادر خواهد کرد.

### افزایش حقوق رفتگران

امروز اطلاع حاصل شد که در حقوق رفتگران و سررفتگران تغییراتی داده شد آئین نامه جدیدی که برای استخدام رفتگران تدوین گردیده را برای ترقی حقوق این مستخدمین باز کرده است

حداقل حقوق یک رفتگر و فوق العاده روزهای تعطیل وی در ماه ۱۱۸۰ ریال بود که طبق آئین نامه جدید به ۱۳۶۰ ریال افزایش داده شده است همچنین حداقل حقوق سررفتگر از ۱۴۰۰ ریال به ۱۶۰۰ ریال افزایش داده شده است.

آئین نامه جدید حقوق رفتگران برای تصویب وزارت کشور فرستاده شده است طبق آئین نامه جدید حقوق رفتگران تا ۲۰۰۰ وسررفتگران تا ۲۵۰۰ ریال قابل افزایش خواهد بود.

## این جزیره را ..

بقیه از صفحه ششم

خالصه دولتی درآمد آنرا تسطیح کردند و ضمنا با موادی که کشتی های لاروبی از بندر نیویورک می‌آوردند که دردریا خالی کنند مصنوعاً جزیره را وسیعتر نمودند. با درنظر گرفتن همین موضوع جزیره الیس جا دارد که ازاین وسیعتر هم بشود وبعید نیست که روزی مبدل بجزیره نسبتاً بزرگی گردد.

حالا باید منتظر بود ودید که این جزیره عجیب بکدام شخص یا مؤسسه‌ای فروخته میشود وچه ورق تازه‌ای به تاریخ جالب آن افزوده می گردد.

## آخرین تغییرات در برنامه سینماها

**سینما دیانا. سینما متروپل**

بهلول (ری فیلم) - باشتراک: صادق بهرامی، اسودی. شروع در هر دو سینما ۲ ونیم، ۴ ونیم، ۶ ونیم، ۸ ونیم بعد ازظهر

**سینما مولن روژ**

فروفرو (محصول ایتالیا - سینماسکوپ رنگی) باشتراک دانی روبن، جنوچروی دوبله فارسی. شروع ۲ ونیم، ۴ ونیم، ۶ و نیم، ۸ ونیم بعد ازظهر

**سینما آپادانا**

مردی از لارامی - باشتراک جمس استوارت شروع ۵ و ۵ و ۷ و ۵ بعدازظهر

## دنباله خبرهای خارجه

### جهانگردان شوروی بامریکا میروند

نیویورک - یکی از موسسات مسافرتی امریکا درخواستی از طرف یک مؤسسه جهانگردی شوروی دریافت داشته که در آن تقاضای تهیه برنامه مسافرت جهت جهانگردان شوروی در داخله کشور امریکا شده است.

کابرنل وایز رئیس موسسه توریستی مزبور که برنامه مسافرت جهانگردان امریکائی را در کشورهای اروپای شرقی وشوروی تهیه و اجرا میکند اظهار داشت که این درخواست نشان میدهد که بزودی عده‌ای از جهانگردان شوروی بامریکا خواهند رفت.

وی گفت که موسسه شوروی درخواست کرده که برنامه‌ای برای یک مسافرت ۱۲ روزه ترتیب داده شود وباستی باحداقل هزینه باشد ودراین صورت هزینه هریک از سیاحان در روزبین ۱۰ الی ۲۰ دلار خواهد بود. (اسوشیتدپرس)

### مدیر مجله پانچ جانشین لرد آلترینچام

لندن - ملکم مگریج مدیر سابق مجله فکاهی «پانچ» ومنتقد دربار انگلیس دیروز طی برنامه «آنچه باید جوانان بدانند» ازرادیو تلویزیون برتانیا منتشر بفات اعطای نشان که سالی دوبار توسط ملکه انجام میگیرد حمله کرد و گفت باید این مراسم ملغی شود

وی گفت «این تشریفات احیای رسمی است که من بهیچوجه دوست ندارم - یعنی ظاهر پرستی»

وی درجواب کسی که ازاو سئوال کرد آیا آنوقتها که مدالها ونشانها را با پول میخریدند بهتر نبود گفت «نه وقتی نشانها ومدالها را با پول میخریدند و حالا آنرا باخدمت میخرند مثل اینکه آنوقتها بهتر بود» (آسوشیتدپرس)

### ماریا کالاس شکایت می کند

رم - ماریا کالاس خواننده معروف اپرای رم اظهار داشت که تصمیم اخیر اپرای رم مبنی بر تعیین دختر دیگری را بجای وی جهت اجرای رل اول در برنامه آینده این اپرا باو کیل خود در میان گذارده و مورد مشورت قرار داده است

وی ضمن نامه‌ای تصمیم اپرای رم اعتراض کرده و جو جریان قطع نمایش را بعلت بیماری خود دانسته و گفته است که این امر براثر اجبار و احتیاج بمعالجه بوده است

کالاس در نامه خود می نویسد تصمیمی که اپرا گرفته از نظر اهالی شهر رم بسیار مهم میباشد. (رویتر)

### ۳۰۰ میلیون روبل وام بمجارستان

لندن - رادیو بوداپست اطلاع داد دوسوم ۳۰۰ میلیون روبل وامی که قرار است از روسیه شوروی دریافت گردد بمصرف توسعه وتکمیل امور ارتباطی مجارستان خواهد رسید.

رادیو مذکور افزود قسمتی از این پول برای ساختن موتورهای دیزل بکار خواهد رفت.

### از دست همسر بیوفا به پاپ متوسل شد

لندن - یک ملاح انگلیسی بنام برنان راسفیلد که با دختری از اهالی جزیره مالک ازدواج کرده واخیراً نامه‌ای از او دریافت داشته بود که میخواهد با پسر دیگری ازدواج کند وی برای برگردانیدن همسر خود بانگلستان بپاپ اعظم وچند اسقف دیگر متوسل شده است. (رویتر)

### کشف مخازن مهمات آلمانی در شوروی

مسکو - در مسکو رسما اعلام شد که چند مخزن مخفی مهمات که آلمانها در پانزده سال قبل در بعضی از نواحی شوروی از خود بجا گذاشته بودند کشف شده است.

آلمانها پس از تصرف بعضی از نواحی شوروی در سالهای جنگ دوم جهانی مخازن مخفی مهمات در اینکشور بوجود آوردند که بعضی از آنها در ناحیه کورسک کشف شده است.

هنگامیکه اینموضوع کشف گردید سربازان شوروی عبور و مرور اشخاص را در یک نقطه زرک ممنوع ساختند واسلحه و مهمات را از مخفی گاه بیرون آوردند دولت شوروی بکسانیکه این مخازن مخفی را کشف کرده‌اند مدال لیاقت اعطاء کرده‌اند ناحیه کورسک در ماه فوریه ۱۹۴۳ دوباره از طرف نیروهای شوروی تصرف گردید (رویتر)

ضمن تشکر از خدمات ومحسنات اخلاقی آقای سرهنگ آزادیور کلانتر ۷ وستوان یکم معیری اطلاع حاصل شد که گواهی شرح نامه‌ای اینجانب قاسم طاهری باداره پلیس تهران نوشته‌اند بدین وسیله مندرجات آن را تکذیب و مجعول بودن آنرا اعلام میدارد.

آ-۲۳۱۰۷ — قاسم طاهری

**جناب آقای شهردار تهران**

بالطف بی پایان که شما ماهالی تهران دارید تا امروز که ۱۸ دیماه است آب بیخچالهای طبیعی بیخچالداران نداده و بدفع الوقت گذرانیده‌اند در صورتیکه آب بهاء زمستانی را از کلیه صاحبان بیخچالداران دریافت نموده‌اند امیدواریم که در آتیه خسارات فوق العاده که زده‌اند جبران کنند

آ-۲۳۱۳۱ — عزیزاله قوامی

## زمین - ماه در ۱۱۵ ساعت

مسکو - یکی از جرائد مسکو بنام «واروارس» درباره پرواز بماه مطلبی انتشار داده است وپیش بینی میکند که میتوان با کشتی هوائی سرعت چهارهزار کیلومتر در ساعت ظرف ۱۱۵ ساعت بکره ماه رسید.

ضمنا این روزنامه مینویسد تا هنگامیکه مواد سوختی اتمی برای تامین سوخت موشکهای فضا پیما تهیه نشود باید برای چنین مسافرتهائی پایگاههای تامین سوخت در فضا ایجاد کرد که کشتی فضائی بین راه تجدید سوخت کند. (اسوشیتدپرس)

## دعا برای حفظ صلح

واشنگتن - طبق معمول هرساله دیروز پرزیدنت آیزنهاور رئیس جمهوری آمریکا وسایر کارمندان عالیرتبه اندولت بمناسبت نزدیک شدن دوره اجلاسیه جدید کنگره برای حفظ صلح دائمی در کلیسا دعا کردند.

این مراسم در کلیسای پلی پرسبیترین که پرزیدنت آیزنهاور نیز عضو آنست صورت گرفت ودالس وزیر امور خارجه آمریکا ورچارد نیکسون معاون رئیس جمهوری وعده زیادی از رهبران سیاسی آمریکا نیز در جلسه حاضر بودند ودر مراسم دعا شرکت کردند (اسوشیتدپرس)

## طوفان مهیب برفراز اروپا

### پنج کشتی در آستانه انهدام قرار دارند - در آلمان باد شدید همه درختها و تیرهای چراغ برق را واژگون ساخت

لندن - از شب گذشته تاکنون طوفان های مهیبی همراه با ریزش برف در اکثر نقاط اروپا وبخصوص نواحی ساحلی شروع شده وگزارشهای رسیده حاکی از آن است که لااقل چهار کشتی اکنون در خلیج هلند با وضع دشواری روبرو گردیده‌اند.

یکی از کشتیها وضع دشوار خود را بوسیله رادیو مخابره کرده و تقاضای کمک نموده است.

در خلیج نروژ نیز نزول شدید برف و طوفان وضع یک کشتی را بخطر انداخته و ارتباط دریائی را بین بنادر اینکشور قطع کرده واحتمال میرود این وضع تا مدتی ادامه یابد.

در کینهاک ارتباط هوائی قطع شده و در آلمان غربی طوفانهای شدید در بسیاری از شهرها درختها وتیرهای چراغ برق را واژگون ساخته است. سرعت باد در این کشور بساعتی ۱۸۰ میل رسیده است.

در ناحیه آلپ نیز برفهای سنگین باریده است. (رویتر)

### تردید در ادعای شوروی

بن - محافل مطلع آلمان غربی دیشب در بن اظهار کردند که گمان نمیرود ادعای شوروی دائر بتقلیل ۳۰۰۰۰۰ نفر از افراد نیروهای نظامی در اینکشور اساس صحیحی داشته باشد. اخیراً دولت شوروی اظهار کرده بود که ۴۱ هزار نفر از سربازان خود را از خاک آلمان شرقی نیز خارج ساخته است ولی این امر نیز از طرف مقامات آلمان غربی باشک وتردید تلقی گردیده است. (رویتر)


**باطلاع میرساند**

ازروز جمعه ۲۰ دیماه استارلایت برای تغییر دکوراسیون مغازه تعطیل خواهد بود مشتریان محترم میتوانند در مدت تعطیل محصولات

**وارنروان رالت**

را از مغازه بینا خیابان شاه روبروی کلانتری ۳ خریداری فرمایند

آ-۳۳۰۰۲ — ۱-۲

مشعل خودکار «ایلوماتیک»

برای گرم کردن حمامهای منازل وعمومی، هتل، بیمارستان وکوره های مختلف نانوائی وغیره

مشعل ایلوماتیک - بی بو - بی دود

وبدون خطر انفجار است

وبطور خودکار بکار میرود

مصرف نفت سفید یا سیاه یا گازوئیل

شرکت سهامی ایران تکنو - خیابان سعدی تلفن ۳۹۵۶۳

۱-۳۲۹۲۰


## تیمسار معظم سرلشکر علوی مقدم ریاست شهربانی کل کشور

اینجانبان اصناف خیابان ناصرخسرو از زحمات شبانه روزی وطاقت فرسای آقای سرگرد شهرستانی که درمدت ریاست کلانتری ۹ متحمل شده‌اند بینهایت سپاسگزار وبا تعیین سمت فعلی جای سی افتخار ومباهات برای اینجانبان میباشد واز تیمسار معظم که مشوق افسران لایق ومیهن پرست میباشند استدعا داریم که با تشویق خود افسر نامبرده را درراه انجام وظیفه مهمتر سازند.

حاجی علی اصغر نموی - قاسم حاج هاشم - علی یزدان منش یداله حاج هاشم مهدی ضیافت - عباس نموی - حاج حسین امیدی - حاج حسین ضیافت - اسماعیل آزاندارک - امیر نموی حاج شعبان حاج هاشم - ولی اله ادیبی و چندین امضای دیگر

آ-۲۳۱۲۳


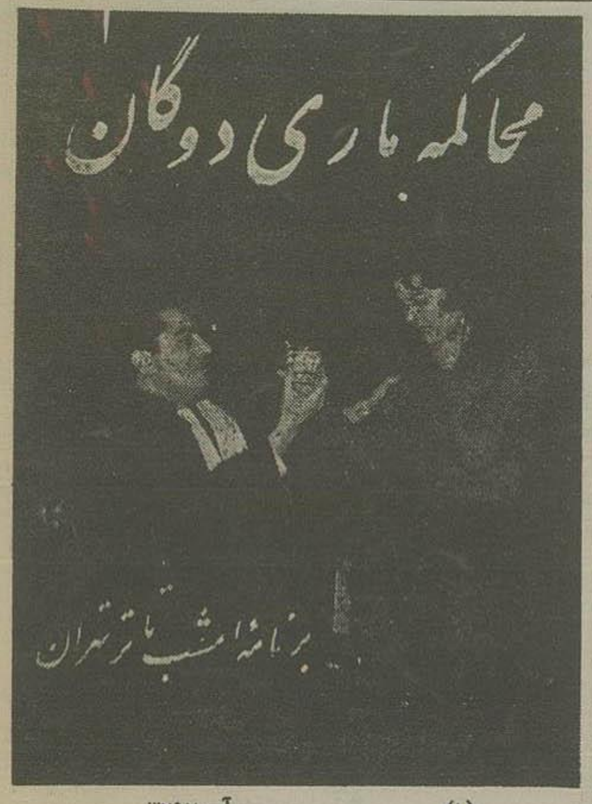


(۱) — آ-۳۲۹۷۰

**در انجمن دانشوران**

که فردا ساعت ۶ بعد ازظهر تشکیل میشود آقای جناب زاده مدیر ندای آسمانی درزمینه ولادت مسعود فاطمه زهرا سلام الله علیها سخنرانی مینمایند

**سالن زیبائی پایو**

آخرین مدلهای آرایش مو را زیر نظر متخصص جدید خود نشارت میدهد

خیابان تخت جمشید چهارراه فیشرآباد

آ-۳۲۹۵۶ — «طوطی»

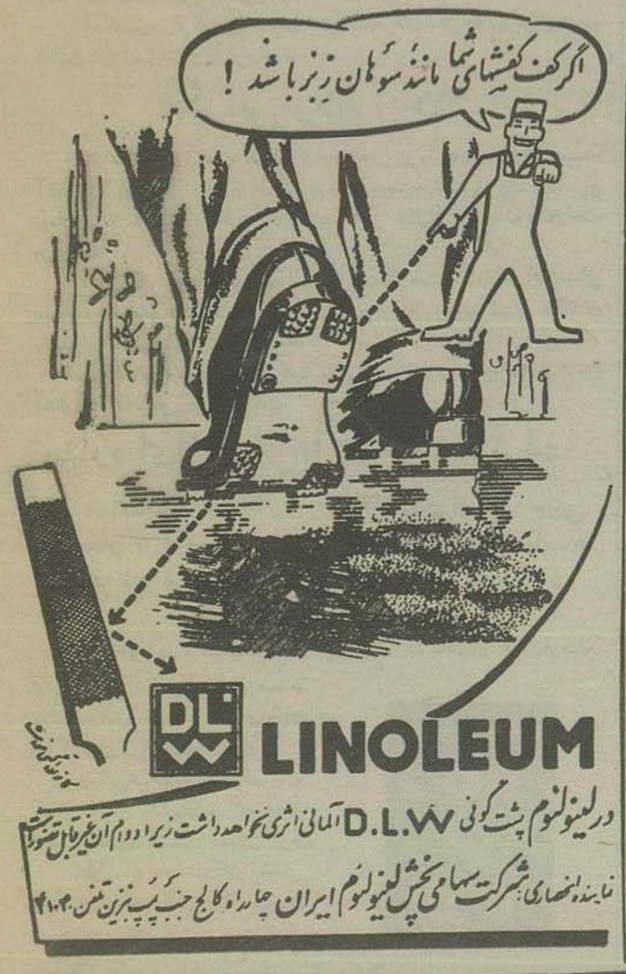


مشهدی عباد

یک برنامه جالب توجه و تفریحی که شما را از افکار و ناراحتی روزانه مینماید

**فقط در سینمای زیبای فری**

نشانی سی متری نظامی چهارراه منیریه تلفن ۲۷۸۹۳

شروع سانسها ۴-۶-۸ بعد از ظهر (روز جمعه از ده صبح)

آ-۳۳۰۵۲ — ۱-۲ — «طوطی»

**مشهدی عباد**

فیلم کمدی وموزیکال تمام رنگی دارای اصیل ترین ساز و آواز ترکی باشتراک

**آقایف در نقش مشهدی عباد**

...ب.گ. و آلمان مصرف کنید

نماینده انحصاری: شرکت سهامی پخش رادیو

خیابان فردوسی - ساختمان امینی.

آ-۳۲۸۵۶

اطلاعات

## بازدید اعلیحضرت همایونی

### وعلیا حضرت ملکه از کارخانه های شیر پاستوریزه و بطری سازی

ساعت سه بعدازظهر امروز اعلیحضرت همایونی باتفاق علیاحضرت ملکه ثریا پهلوی از تاسیسات کارخانه شیر پاستوریزه تهران وسپس از کارخانه بطری سازی شرکت صنایع شیشه ایران بازدید میفرمایند.

## دعوت نخست وزیر از نمایندگان مجلس

آقای دکتر اقبال نخست وزیر از کلیه نمایندگان مجلس شورای ملی دعوت کرده است که ساعت پنج بعدازظهر فردا برای صرف چای در کاخ وزارت امور خارجه حضور یابند.

شایع شده بود که فقط از نمایندگان موافق دولت دعوت بعمل آمده ولی امروز سخنگوی نخست وزیر گفت که این دعوت از عموم نمایندگان است ومربوط بمطلب خاصی نیست.

## نقشه ای که پیاده میشود!

خبرنگار ما اطلاع میدهد که پیاده کردن نقشه تصویب شده جاده سوم از طرف مهندسین مربوطه شروع شده است.

پس از اینکه نقشه پیاده شد یعنی معلوم شد جاده بطور دقیق از کدام محل عبور خواهد کرد از طرف شهرداری تهران اعلامیه ای در این خصوص انتشار خواهد یافت.

در این اعلامیه صاحبان املاکی که در مسیر جاده سوم قرار خواهند گرفت تذکر داده میشود که برای روشن کردن وضع املاک خود به شهرداری تهران مراجعه کنند.

طول جاده سوم قبل از اینکه تغییراتی در آن داده شود ۷۴۰۰ متر بود ولی فعلا به ۱۱٫۸۵۰ متر افزایش داده شده است.

عرض جاده سوم از میدان بزرگ جنوبی تا میدان الهیه ۱۲۰ متر است ولی عرض جاده های دوطرف آن یعنی از میدان کنار امجدیه تا میدان بزرگ واز میدان الهیه تا تجریش ۴۵ متر است.

خبرنگار ما در گزارش خود اضافه کرده است که: «امیدواریم این آخرین دفعه ای باشد که نقشه جاده سوم پیاده میشود زیرا دوسال است که نقشه مزبور مرتب پیاده وسوار میشود وعده زیادی را بلاتکلیف گذاشته است.»

## توزیع گواهینامه های فارغ التحصیلان کلاسهای حرفه ای راه آهن

بعدازظهر دیروز مراسم توزیع گواهینامه های فارغ التحصیلان کلاسهای حرفه ای کارگران راه آهن باحضور آقایان سرلشکر اسباری وزیر راه، مهندس نفیسی ودکتر شیبانی معاونین فنی وزارتخانه های فرهنگ وکار ومهندس گروگان مدیر کل بنگاه راه آهن وکلیه روسای بنگاه برگزار گردید.

پس از ایراد سخنان مدیر کل راه آهن، رئیس اداره آموزش طی گزارش مشروحی درباره فعالیت های آموزشی راه آهن گفت در نه ماهه سال جاری ۴۴۶ نفر در کلاسهای حرکت، خط، ساختمان سرویسهای قطار، دیزل مقدماتی ودیزل تخصصی فارغ التحصیل شده اند واز زود که از سال ۱۳۱۵ تاکنون ۵۷۸۷ نفر در رشته های مختلف فارغ التحصیل گردیده اند

آنگاه وزیر راه گواهینامه های فارغ التحصیلان سال جاری را توزیع نمود و فعالیت های آموزشی راه آهن را ستود.

## نگرانی مردم آبادان

خبرنگار ما در آبادان بدنبال گزارش تلفنی دیروز خود درباره شیوع مجدد آنفلوآنزا در آبادان، اطلاع داد که درمدت دوسه روز بیش از پانصد نفر باین بیماری مبتلا شده اند واهالی آبادان وخرمشهر خیلی از این موضوع ناراحت می باشند.

آقای دکتر روحانی رئیس بهداری شرکت ملی نفت در آبادان طی اعلامیه ای بعموم مردم خاطر نشان ساخته که اندرزهای مربوط به پیش گیری از ابتلای به بیماری آنفلوآنزا را کاملا بکار بندند.

ضمنا در بیمارستان شرکت نفت بخش مخصوصی برای معالجه مبتلایان آنفلوآنزا تخصیص داده شده است.

## ستاره ای از پس ابرها درخشیدن گرفت

### در مسابقات کشتی آزاد باشگاههای تهران حبیبی قهرمان با ارزش ایران باردیگر در صحنه مبارزه ظاهر شد و حریفان خودرا یکی پس از دیگری باضربه فنی مغلوب کرد

بعدازظهر دیروز مسابقات فینال کشتی آزاد باشگاههای تهران در حضور چندهزار نفر تماشاچی در سالن محمد رضاشاه پهلوی انجام گرفت وقهرمانان باشگاههای تهران انتخاب شدند.

حبیبی

در این مسابقات حبیبی قهرمان کشتی ایران ستاره ای بود که مجددا از پس ابرهای شکست درخشیدن گرفت بطوریکه خوانندگان بخاطر دارند درمسابقات کشتی ایران، شوروی حبیبی ازحریف روسی خود باضربه فنی شکست خورد واینموضوع بقدری غیرمنتظره بود که رای داوران باتردید تلقی گردید ومرای رسیدگی بآن جلساتی تشکیل شد.

درمسابقات این هفته که دیشب آخرین قسمت آن بود حبیبی ثابت کرد که همان قهرمان نیرومند. شکست ناپذیر است، وی هر شب سه نفر از قهرمانان کشتی یعنی کوکهری، مجلسی ومرادی را باضربه فنی بزمین زد ودیشب نیز سرسخت ترین حریف خود تاجیک را درمدت هفت دقیقه باهمین ضربه مغلوب نمود. وقتی حبیبی از روی سینه تاجیک برخاست سالن بلرزه افتاد ومردم بوسط تشکر ریختند واورا روی دست ازصحنه مسابقه بیرون بردند.

جریان مسابقات هر شب در اخبار ورزشی امروز درج شده است.


از پارتی جدید قالی های مدرن

عمو اوغلی

دیدن کنید

فروش عمو اوغلی تخت جمشید تلفن ۲۵۹۰۹

«آکهی غرب»

آ-۳۳۰۱۲ — ۱-۶


ستون اعانه

## کمک به زلزله زدگان غرب توسط روزنامه اطلاعات

از شدرگز سرکار سروان ثقفی فرمانده آموزشگاههای گارد مسلح جنگل بوسیله سرهنگ ستاد آقای عباس فزونی فرمانده گارد مسلح جنگل

| | |
|---|---|
| اعلامیه ملی | ۷۰۰۰ ریال |
| جناب آقای مخمود نیر | |
| چک ملی | « ۵۰۰۰ |
| بانو خدیجه قائد اعلامیه ملی از شادکان | « ۱۳۰۰ |
| آقای پیروز کمالی | « ۱۰۰۰ |
| دوشیزه مختار غضنفری | « ۲۰۰ |
| دوشیزه سیمین سررشته | « ۲۰۰ |
| آقای حیدرغربی | « ۵۰۰ |
| بانو پروین حیدری ودوشیزه فریده حیدری ودوشیزه فرنیاحیدری وآقای فرامرز حیدری چک | « ۵۰۰ |
| بانو عفت اعتمادیك لحاف وسیزده تکه لباس | |

## احساسات یك روزنامه نگار لبنانی درباره ایران

آقای عبدالله حمدی مدیر ومدیر مجله العالم العربی که برای بازدید آثار تاریخی ومطالعه اوضاع کشور ایران چندی است درتهران بسر میبرد شرحی درباره مشاهدات وعقاید خود درباره ایران نوشته که شرح زیر از نظر خوانندگان محترم میگذرد:

مدیر مجله العالم العربی مقاله خود را با نام اعلیحضرت همایونی آغاز کرده مینویسد:

اینك براورنك پادشاهی این کشور کهنسال شهریاری تکیه زده که رهبر قهرمان این ملت باستانی وشریك در دو رنج آنهاست

آقای عبدالله حمدی پس از اشاره بسفر اخیر شاهنشاه بلبنان مینویسد:

این مسافرت تاریخ در توسعه روابط میان دولتین ایران ولبنان تاثیر زیادی خواهد داشت

این روزنامه نگار لبنانی پس از اشاره بفرهنگ کهن ومفاخر ایران وبادی از آثار تاریخی وشهرهائی که بازدید کرده مینگارد: لازم بود درباره کشور عزیز و باستانی ایران بتفصیل مطالبی بنویسم تا ازمکنونات قلبی خود نسبت شاهنشاه و ملت و کشور ایران بطور تفصیل پرده بردارم ولی فعلا همین اندازه برای ابراز مکنونات قلبم کافی میدانم و یادداشت های مسافرت خود را از این مسافرت در نشریاتی که منتشر خواهم ساخت درج خواهم نمود شاید بتوانم دین خود را در برابر این کشور بزرگ واین امپراطوری جاویدان ایران قدیم وایران امروز کشور شیر وخورشید و کشور باعظمت و قدرت ادا نمایم

## تحویل شیرخوارگاه

بازدید علیا حضرت ملکه ثریا از شیرخوارگاه تهران همانطور که انتظار میرفت اثرات نیکوئی بدنبال داشت.

علیاحضرت ضمن این بازدید مشاهده کردند که اطفال شیرخوارگاه بیش از سایر اطفال نیازمند مهر ومحبت مادری هستند وچون اعضای جمعیت خیریه ثریا عموما از مادران نیکوکار میباشند، دستور دادند شیرخوارگاه بجمعیت خیریه ثریا پهلوی تحویل داده شود.

مراسم تحویل شیرخوارگاه امروز در محل شیرخوارگاه انجام گرفت.

قرار اطلاع جمعیت خیریه ثریا در نظر دارد اطفال بین ۲ تا ۳ ساله را که دیگر شیر نمیخورند بهر ورشگاههای دیگر جمعیت منتقل سازد وسپس بتعمیر محل شیرخوارگاه بپردازد تادر آینده بتواند ازعده بیشتری از کودکان شیرخوار وبی سرپرست نگهداری کند.

خبرنگار ما از جریان بازدیدی که چندروز پیش از شیرخوارگاه بعمل آورده رپرتاژی تهیه کرده که درصفحه ششم امروز چاپ شده است.

## بازدید از باشگاه جعفری

دیشب بنا بدعوت باشگاه ورزشی جعفری جمعی از روسای وزارت کشور ومستشاران آمریکائی وسناتورها و نمایندگان مجلس شورای ملی در باشگاه مزبور حضور یافته واز ساختمان آن وعملیات ورزش باستانی دیدن کردند.

## نصب خانه های چوبی درفارسینج

بقیه ازصفحه اول

اینك عده زیادی ازآسیب دیدگان درخانه هائی که نصب گردیده زندگی میکنند وبامراقبت هائی که درساختن خانه ها معمول گردیده وتعلیماتی که بدهقانان داده شده است آسیب دیدگان دراطاقهای خودآتش افروخته ودر صدد ساختن تنورهای خودمیباشند ودر صورتیکه بهمین ترتیب مراقبت بعمل آید هیچگاه بیم آتش سوزی نخواهد رفت زیراکف خانه ها ازبرزنت قیراندوداست و رنك نسوز نیز خانه ها را از آتش سوزی مصون خواهد داشت و بیم ایجاد حریق درمیان نیست.

گزارش های دیگری که ازمناطق زلزله رسیده حاکیست که بعلت نزول برف وباران اغلب جاده ها خراب گردیده وعبورو مرور بسختی انجام میگیرد.

هم اکنون سربازان لشگر کرمانشاه باهمکاری مامورین مشغول پاك کردن واصلاح جاده ها میباشند و بعلت خرابی راهها افتتاح رسمی خانه های چوبی دهکده فارسینج ممکن است چندروزی بتاخیر افتد.

***

خوشبختانه اطلاع حاصل کرده ایم که از چندروز پیش عده ای ازمالکین دهات زلزله زده که دهات خودرا ترك کرده بودند درمحل حاضر گردیده واز بذل مساعدت نسبت بمصیبت دیدگان دریغ نکرده اند. ومخصوصا بعضی از مالکین فارسینج درمحل حاضرشده وباآسیب دیدگان ومامورین شیروخورشید سرخ همه گونه مساعدت وهمکاری میکنند اقدام این قبیل مالکین شایان تمجید وتقدیر است وامیدواریم چنانچه میان مالکین مناطق زلزله زده هنوزهم کسانی باشند که درمحل حاضر نگردیده وازمساعدت مضایقه مینمایند به پیروی ازاین قبیل مالکین دست از رویه خودبر داشته ومساعدتهای لازمه رامبذول دارند.

## وضعیت کل اعانات دریافتی تاظهر امروز

اعانات واصله بدومیلیون ونویست وهفتادوشش هزار ونهصدوسی وچهار ریال رسیده است چنانکه خوانندگان محترم اطلاع دارند جمع کل اعانات دریافتی تاروز یکشنبه گذشته ۲٫۲۰۶٫۶۹۴ ریال بوده واز روز یکشنبه گذشته تا امروز نیز مبلغ ۷۰۰۴۰ ریال بوسیله نیکوکاران عاید گردیده است و بدین ترتیب جمع کل اعانات دریافتی تا ظهر امروز ۲٫۲۷۶٫۹۳۴ ریال میباشد.

صورت ریز اعانه دهندگان درستون اعانات مرتبا باستحضار خوانندگان محترم رسیده است.

هنوزدرباره فروش پالتوها اقدامی نشده است وپس از فروش آنچه عاید گردید بحساب بالا اضافه خواهد شد

## در باره تاکسیمتر

پیشنهادها در مورد اظهار نظر مردم درباره تاکسیمتر مورد توجه خوانندگان قرار گرفت واز دیروز نامه های متعددی باداره روزنامه رسید همانطور که وعده داده بودیم پس از دریافت نظرات خوانندگان خود نظر خود را بدولت پیشنهاد خواهیم نمود.

ضمنا سعی میکنیم خلاصه نظریات جالب ونازه ای را که خوانندگان ما اظهار میدارند بتدریج در شماره های آینده منعکس کنیم.

عده ای ازخوانندگان از ما سئوال کرده بودند که تاکسی هایی از نصب دستگاه تاکسیمتر مسافت پنج کیلومتر را در میان کدام دو نقطه از شهر طی خواهند کرد.

بموجب محاسبه ای که از طرف مامورین اداره راهنمائی ورانندگی بعمل آمده است مسافت از میدان راه آهن تا میدان توپخانه پنج کیلومتر است واگر مسافر بخواهد از راه آهن تا میدان فوزیه برود از روی دستگاه کیلومتر شمار باید ۱۹ ریال بپردازد.

خبرنگار ما اطلاع میدهد که طرح تاکسی متر دوسال قبل در شهربانی کل کشور تهیه گردید، چون اخیرا احتیاج مبرم بآن پیدا شد بحال خود باقی گذاشته شد درحال حاضر در تهران دو بهمرفته نزدیك به ۹ هزار اتومبیل تاکسی وکرایه وجود دارد البته طبق مقررات اتومبیلهای کرایه نباید درداخل شهر کار کنند ولی چون تعداد تاکسی ها کم است فعلا آنها اجازه داده شده که مانند تاکسی ها درشهر مسافر سوار کنند


بشما توصیه میشود

که برای ذخیره خود وفرزندانتان تا وقت باقی است اززمینهای مسطح (ویلاشهر) با آب قنات دائم که تمام خیابانهای آن درختکاری شده و به قطعات هزار الی ده هزارمتری تفکیك گردیده وهر قطعه سند مالکیت جداگانه دارد انتیاع فرمائید

سازمان عمرانی وساختمانی کرج

خیابان شاه آباد پاساژ علمی تلفنهای ۳۴۰۷۰-۳۸۰۰۶

شعبه کرج - اول خیابان قزوین - دفتر حاج معمار

آ-۳۲۹۶۶ — ۱-۲

نذلوید

سرویس سریع کشتیرانی

سرویس ماهیانه تندر، کشتی هائی که فاصله بین نیویورك وخرمشهر رادر مدت سی ودوروز فقط طی مینماید

کشتی «باتو» درتاریخ ۱۷ ژانویه ۱۹۵۸ مطابق ۲۷ دی ۱۳۳۶ از بندر نیویورك عزیمت ودرتاریخ ۱۹ فوریه ۱۹۵۸ بخرمشهر میرسد نمایندگی خط کشتیرانی تدلوید در ایران شرکت سهامی پرس اکسپرس

آ-۳۲۸۸۸

ازامروز درسه سینمای درجه اول

متروپل - دیانا - زهره

بوهلوك

اثر شب پره

شروع سانسها درسینماهای دیانا - متروپل ۱۰٫۵ صبح ۲٫۵-۴٫۵-۶٫۵-۸٫۵ بعدازظهر

درسینما زهره (خیابان سپه) ۴-۶-۸ بعدازظهر

«طوطی»

آ-۳۲۹۶۴

برای تامین مخارج شب عید

خرید یك بلیط سی ریالی اعانه ملی را که جوائز یك میلیون ریالی وپانصد هزار ریالی دارد فراموش نفرمائید.

آ-۳۲۸۷۰ — ۲-۹

هرشنبه سرگشاده

به پیشگاه مبارك

## اعلیحضرت همایون شاهنشاهی

ارواحنا فداه

ماجان نثاران صنف خرازی فروش تهران مجبورشدیم برای حفظ آبرو وشرافت خودمغازه های خودرا بسته وبه پیشگاه پدرتاجدار برای حمایت وحفظ حقوق حقه خود پناه آوریم

ازساعت ده امروز ۱۷٫۱۰٫۳۶ همگی درآستان مبارك پناهنده شده ایم وماداميكه مورد حمایت واقعی آن پدر تاجدار قرارنگیریم دکاکین ماسته وخانواده های ما گرسنه و سرگردانند وهریك سهم خود دیونی در مقابل بازرگانان وبانکها داریم که بااین وضع مسلما قادر بپرداخت وحفظ آبروی خود نخواهیم بود.

اغلب ما پدردرپدر بازرگان وبکسب خود شرافتمندانه اشتغال داشته ایم ونه جائی ونه دزد ونه قطاع الطریق ایم که وزارت گمرك درروزروشن تمام هستی مارا بنام قاچاق وقاچاقچیگری درملاعام بتاراج برده ومارا درانظار دزد وقاچاقچی معرفی نماید

قانون اساسی کشور اصل مالکیت را محترم شناخته وحافظ حقوق افراد اینکشوراست بنابراین چگونه دولتی که بامجوز قانونی اجازه ورود جنسی راداده وهمان دولت همان جنس را امروز بنام قاچاق بامنوع الورود بازداشت مینماید.

پدرتاجدار چگونه درآن واحد در کشوری که قانون حکومت میکند بیك موسسه خارجی اجازه ورود همان کالائیکه امروز وزارت گمرکات بتاراج میبرد داده میشود ولی ما برائیکه خونمان را درراه شاه ومیهن فدا کرده ومیکنیم ازاین قانون مستثنی باشیم

هنگامیکه فروشگاه فردوسی افتتاح شد بااینکه وضع اقتصادی صنف مارا بخصوص درهم شکست چون امر افتتاح فروشگاه موردنظر شاهنشاه ودولت بود صنف خرازی که یکایك ایرانی الاصل وهریك اداره امور چندین خانواده را عهده دارند مهر سکوت برلب زدند ومنافع وزندگانی خود را فدای امر شاهنشاه ومقتضیات سیاست دولت مورد اعتماد عموم کردند.

امروز در فروشگاه فردوسی کلیه اجناس ممنوع الورود دردسترس عامه گذاشته شده وتسهیلات بسیاری نیز برای فروشگاه مذکور فراهم گردیده ما با اینکه این فروشگاه وضع اقتصادی صنف خرازی را بکلی فلج کرده چون بامر پدرتاجدار ونخست وزیر مورد عنایت آن اعلیحضرت جناب آقای دکتر اقبال که ازاصیل ترین وشریفترین خانواده های ایرانی ومورد اعتماد یکایك افراد کشور میباشند بود کوچکترین تظاهری ننمودند چون صلاح شاهنشاه ودولت دراین بود وصلاح پدر صلاح فرزند است.

ولی امروز میخواهند بوسیله سرباز قفل مغازه های مارا شکسته واجناس را که سرمن خاکهای مبارك رسیده وبااجازه همین دولت وارد خاك اینکشور شده است ازمغازه های ما ببرند بنابراین چگونه ممکن است تحت این شرایط ما قادر بادامه کار باشیم.

همگی حاضریم آنچه داریم آبرومندانه وشرافتمندانه فدای امر شاهنشاه ودولت نموده وبکار دیگری اشتغال ورزیم ودرصورت تصویب استدعا داریم مقرر فرمایند خود و خانواده مارا مورد حمایت وعنایت ذات پاك شاهانه قرار داده وقروض مارا که نتیجه ازدست رفتن سرمایه وتعطیل کار ماست دولت بپردازد.

مغازه ماه- مغازه هما- مغازه مانون- مغازه لیك لاله زارنو- مغازه تریکوبل- مغازه پیامی- مغازه مرادیان مغازه اهرنجیان- مغازه انیورسال- مغازه لوور- مغازه ژیلا- مغازه اتوال- مغازه فرشته- مغازه نادری- مغازه حمید- مغازه گل بهار- مغازه گل بهار- مغازه قاسمی- مغازه روحی- مغازه گلریز- مغازه برلیان- مغازه نیك نادری- مغازه دکتر قاسمی- مغازه لاله زارنو- مغازه پیراهن- مغازه شریفی- مغازه پاریس- مغازه مدرن و... وتمام مغازه دیگر

آ-۲۳۰۹۱

قابل توجه اشخاصیکه اهل حساب هستند

قیمت کارماشین آلات ما برای خالکوبی وخاکریزی و تسطیح زمین وجاده سازی برحسب مدت ومقدار کار ازنصف تاربع اجرت عمله است نشانی: خیابان نادری - خیابان همایون کاشی ۳۰ تلفن ۴۰۶۲۰

آ-۲۳۰۷۳

بازرگانی و اطلاعات

املاك ماهر

تحت نظر باسابقه ترین واسطه های ملکی اداره میشود شماهم قبل ازانجام هرگونه معامله ملکی بامامشورت فرمائید

خیابان بوذرجمهری مقابل بازار بزرك طبقه فوقانی تلفن ۲۱۴۶۲

آ-۳۳۰۴۶ — آکهی خورشید

پنجشنبه ۱۹ دی مجله آسیای جوان

درلباس جدید باپشت جلد سه رنگ عالی، باقطع جدید، باصفحات زیاد، باریپورتاژهای عالی، باداستانهای جذاب، بااخبار خواندنی، باعکسهای تماشائی وخلاصه بایکدنیا مطلب بدست شما میرسد.

آسیای جوان دوره جدید ازحیث زیبائی بی نظیر است

پنجشنبه ۱۹ دی آسیای جوان درلباس جدید خواهد آمد

آ-۳۲۵۶۴ — ۲-۲

چپاولگران منتظر کمك

داستان مسلسل میلیونر عوضی - کاریکاتور سیاسی - مجمع السفها - واشعار ومطالب شماره ۷۵ ناهید خواندنی است

پنجشنبه ها ناهید فکاهی را فراموش نکنید

آ-۲۳۱۳۵