اطلاعات

سال سی‌وپنجم شماره ۱۰۳۱۹ — چهارشنبه ششم مهرماه ۱۳۳۹ — تکشماره ۳ ریال

جریان روز

طرحهای کوتاه مدت آینده ملل‌متحد

سرمقاله در صفحه دوم و تفسیر جهان را در صفحه سوم مطالعه فرمائید

قطعنامه بغداد درهیئت وزیران

ایران ودیگر اعضاء سازمان «اوپك» نرخ نفت را بمیزان قبل از تنزل ثابت خواهند کرد.

دیشب رادیو بغداد گزارش‌داد: آلفونسو وزیر معادن و نفت‌ونزوئلا در لندن اظهار داشت که‌کشورهای صادر کننده نفت مصمم هستند

بقیه در صفحه بیست‌و یکم

خروشچف تهدید خود را پس گرفت

خروشچف که قبلا گفته بود به مذاکرات خلع سلاح ادامه نخواهد داد پیشنهاد کرد مذاکرات با شرکت پنج دولت بیطرف آغاز شود

۲۴ صفحه

هند واندونزی وغنا وجمهوری عربی ومکزیکو برای شرکت در کمیسیون دهگانه خلع سلاح پیشنهاد شدند

دنباله خاطرات شاهنشاه

ماموریت برای وطنم

نخستین امپراطوری ما مانند سازمان ملل بود

* جام طلای خوش نقش و نگاری که از تپه‌های حسنلو بدست آمد، یکی از بزرگ ترین کشفیاتی است که تاکنون از نظر باستان شناسی بعمل آمده
* هنوز راجع به نخستین ادوار تمدن ایران اطلاعات ما بسیار ناقص است
* ایرانیان ملتی بودند که توانستند مدت نامحدودی در برابر نیروی روم مقاومت نمایند

آریا هانامیده شد .آریا هائیکه بایران آمدند بدوگروه مهم یعنی مادهاوپارسها که‌در تورات ذکری ازهردو گروه میرود منشعب شدند .

قسمت عمده‌مادها درشمال غربی ایران کنونی سکونت اختیار کردند. ولی پارسها درقسمت‌های جنوبی تر

بقیه در صفحه بیست‌و یکم

در بقیه فصل اول کتاب «ماموریت برای وطنم» شاهنشاه بشرح مختصری از تاریخ ایران باستان و بزرگی‌ها وتمدن وسیع ایران در ادوار قدیم می‌پردازند:

سرزمین قدیم وجدید ایران

درسال ۱۹۵۸ باستانشناسان ایرانی وامریکائی درنزدیکیهای قریه حسنلو که‌قریه‌ای در آذربایجان استان شمال غربی ایران است جام طلای بسیار شکیل وخوش نقش ونگاری را پیدا کردند که‌گفته میشود یکی‌ازبزرگترین کشفیاتی است که‌از نظرباستانشناسی تاکنون بعمل آمده است .این جام و نظایر کهنه‌ای که‌جام درخرابه‌های آن پیدا شده راز وجود ملتی راآشکار میکند که تاکنون کسی ازتاریخ آنها آگاهی نداشته و در قرن نهم قبل ازمیلاد در نتیجه حمله اقوام مجاور ازمیان رفته و مضمحل شده‌اند .بنظرمن‌این‌واقعه بما میفهماند که‌هنوز درباره دوره‌های‌اولیه تمدن ایران اطلاعات مابسیار ناقص است .

احتمالا درحدود یکهزار سال پیش ازمیلاد قوم آریا که‌ملتی جدید بودند سایر اسلاف ماکه‌درفلات ایران‌مسکن داشتند ملحق شده‌اند .هرچند این مطلب بطور قطع ثابت نشده ولی ممکن است که‌این مردم ازناحیه‌جنوب روسیه مرکزی بایران آمده باشند .

بهرصورت این مردم،اسم‌خود را بکشور من‌دادند وخاك‌ما ایران یعنی‌خانه

متن کامل نطق وزیرخارجه درمجمع عمومی:

هرگز خطر تا این اندازه جدی نبوده

ایران مداخله سازمان ملل را دراوضاع کنگو کاملا مؤثر میداند

* تاسیس سازمانی جهت تامین بودجه برای توسعه اقتصادی ملل‌توسعه‌نیافته ضرورت فوری دارد
* روابط ما باعراق بصورت عالی درآمده و نشانه های امید - بخشی در مناسبات شوروی با ما پدیدار گشته است
* تنظیم قوانین مربوط به فضا نباید برای مدتی نامعلوم بتعویق افتد
* ایران باثبات سیاسی خود بصورت عامل موثری درتامین ثبات خاورمیانه در آمده‌است
* برنامه کمك های فنی سازمان ملل برای کمك به یك میلیارد مردم ممالك توسعه نیافته بنظرکوچك میرسد

متن رسمی و کامل نطق آقای یدالله عضدی وزیر امور خارجه‌ایران در دوره اجلاسیه اخیر مجمع‌عمومی سازمان ملل دیروز بتهران‌رسید.

همانطورکه قبلاباطلاع‌خوانندگان رسید نطق مذکور چون آقای‌یدالله عضدی بعلت بیماری بستری شده‌بود وسیله آقای دکتر وکیل نماینده دائمی ایران در سازمان ملل متحد قرائت گردید.

متن کامل این نطق در صفحه هفده چاپ شده است.

* بلوك شوروی فعلا بجای حمله بسازمان ملل متحد فعالیت خودرا بر ضد هامرشولد متمرکز کرده است
* با پیشنهاد جدید خروشچف وملاقات مك‌میلان ونخست وزیر شوروی بحران بین‌المللی کاهش یافته است

★

سازمان ملل متحد- ۲۷ سپتامبر - آسوشیتدپرس - نخست وزیر شوروی نیکیتا خروشچف روز سه شنبه پیشنهاد کرد که پنج کشور آسیائی وافریقائی وامریکای لاتین در کمیته خلع‌سلاح ده‌کشورشرق‌وغرب عضویت یابند .

پیشنهاد جدید روسیه در قطعنامه‌ای گنجانیده شده است . طبق این پیشنهاد مذاکرات خلع سلاح زیرنظر سازمان ملل متحد و باشرکت پانزده کشور ادامه خواهد یافت .

بقیه در صفحه ۳

طی یك حادثه اتومبیل در بابلسر

فرزند رئیس مجلس سنا کشته شد

مرحوم حسن‌صدر موقعیکه بااتومبیل همراه چندنفرازپل فلزی بابلسر عبورمیکرد درنتیجه اصابت اتومبیل بپایه پل بسختی مجروح شد ونیمساعت بعد درگذشت

امروز باکمال تاسف اطلاع یافتیم که آقای حسن صدر فرزند آقای صدر الاشراف رئیس مجلس سنا در یك حادثه اتومبیل در بابلسر بدرود حیات گفته است .

مرحوم حسن صدر کارمند اداره دخانیات بود و در پست معاون قسمت

بقیه‌در صفحه بیست ودوم

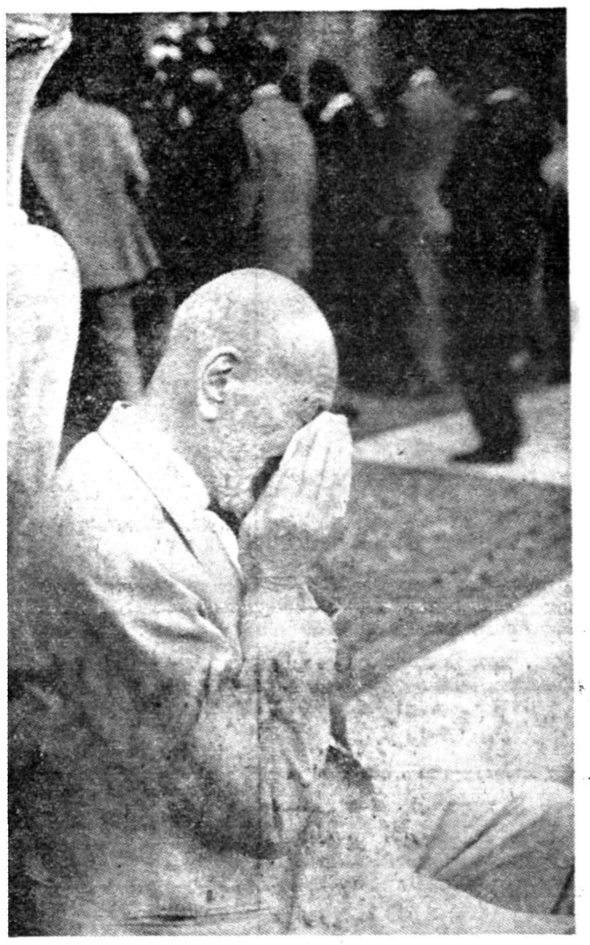

رئیس مجلس‌سنا درمراسم تشییع جنازه فرزند خود دچار تاثر شدیدی شده بود

طی برنامه مالی‌کارهای توسعه تاسیسات آب تهران

پیشنهادافزایش آب بها

توسط سازمان آب تهران تسلیم مراجع صلاحیتدارشد

* **دولت هنوز پیشنهاد افزایش آب بها را از مترمکعبی ۵ ریال به ۷ر۵ ریال تصویب نکرده‌است**

درهفته‌اخیر برنامه مالی مربوط به کارهای ساختمانی وتوسعه تاسیسات آب طهران دردوره برنامه عمرانی سوم پنجساله کشوردراختیارمراجع‌صلاحیت دار گذارده شد .

مهمترین نکته این‌برنامه این‌است که‌سازمان آب تهران نرخ آب تهران رادرسال آینده بجای مترمکب ۵ ریال مترمکعبی ۷ر۵ ریال پیش‌بینی نموده‌است .

درجدول درآمد وهزینه نشان‌داده میشود که‌ازسال ۱۳۳۵ که‌بهره‌برداری ازآب تصفیه شده‌شروع شده سازمان آب بترتیب سالانه از ۸ میلیون ریال‌تا ۱۲۰ میلیون ریال کری درآمد داشته

بقیه در صفحه بیست وسوم

آیزنهاور بقاهره دعوت شد

رئیس جمهوری متحده عربی در ملاقات دوستانه‌ای با آیزنهاور ازهامرشولد پشتیبانی وازنقش ملل‌متحددفاع کرد

* سازمان ملل باخطرناك - ترین اوقات تاریخ خود روبرو است و عموم ملل باید از آن حمایت کنند
* سازمان ملل متحد باید اصول کنفرانس ملل‌آسیائی و آفریقائی باندونك را اختیار کند
* خوشبختی ملل متحد در این بوده که از میهمان نوازی امریکا برخوردار است وامریکا هم باید به میزبانی ملل‌متحد افتخار کند

سازمان ملل متحد-۲۷سپتامبر- آسوشیتد پرس - جمال‌عبدالناصر رئیس جمهوری متحد عرب روز سه شنبه در مجمع عمومی سازمان ملل متحد نطقی ایراد کرد.

وی اظهار داشت : خطرناکترین امری که کنگو و سازمان ملل را تهدید میکند‌آن است که‌امپریالیسم میخواهد سازمان ملل متحد رابرای پوشانیدن عملیات خود بصورت‌نقابی بکار برد .» بقیه‌در صفحه ۳ و ۵

صبح امروز

پگوف یکساعت بانخست‌وزیر گفتگوکرد

درمذاکرات امروز باردیگر لزوم استقرار روابط دوستانه بین ایران واتحاد شوروی تائید شد

سفیرکبیر شوروی ونخست‌وزیر درملاقات امروز

پیش‌از ظهرامروز آقای پگوف‌سفیر کبیر شوروی مدت یکساعت باآقای مهندس شریف امامی نخست‌وزیر ملاقات و گفتگو کرد .

این ملاقات درساعت نه ونیم‌بامداد ودر کاخ نخست‌وزیری انجام گرفت .

آقای نیکلای پگوف ،سفیر کبیر اتحاد شوروی هنگام ملاقات باآقای مهندس شریف امامی بامترجم سفارت شوروی همراه بود ومذاکرات آقایان نخست‌وزیر وسفیر شوروی را ترجمه میکرد .

در ملاقات امروز بطورکلی در اطراف لزوم استقرار روابط‌دوستانه بین‌ایران وشوروی گفتگو شد .

امروز در آغاز ملاقات سفیر شوروی باآقای نخست‌وزیر به‌عکاسان اجازه عکس‌برداری داده شد .

درمحیط دوستانه

خبر رسمی که‌ازطرف رادیو ایران بعدازظهر امروز راجع به‌ملاقات سفیر شوروی باآقای مهندس شریف امامی انتشار یافت حاکیست که‌دراین‌ملاقات، مدت یکساعت پیرامون روابط‌دوکشور درمحیط دوستانه‌ئی مذاکراتی بعمل آمد .

سارق مسلح مجروح دستگیرشده است؟

فردا بزرگترین گاردن پارتی سال مجددا بمدت دو روز افتتاح میشود

دیروز مامورین‌آگاهی مردی‌را که باتهام شرکت درسرقت بانك دستگیرشده برای‌معاینه جراحات وآثارانگشت باداره پزشکی قانونی آوردند

امروز خبرتگارما کسب‌اطلاع کرد که آخر وقت دیروز مامورین شعبه اول آگاهی که‌پرونده‌حمله‌سارقین مسلح بشعبه‌بولوار بانك‌صادرات‌معادن رسیدگی میکنند ، یك نفر از متهمین این حادثه را که مجروح بود برای معاینه باداره پزشکی قانونی آوردند . احتمال داده‌میشود متهم همان سارقی باشد که ضمن فرار مجروح شده‌است .

یکی از سارقین مجروح شده‌بود.

برای آنکه سابقه ای در این‌باره باطلاع خوانندگان محترم برسد لازم بتذکر است که آقای عباس فاتح قاضی دادگستری ضمن بیان نشانی هائی که هنگام فرار سارقین از آنها بخاطر سپرده‌بود ، صحبت

بقیه در صفحه بیست‌ودوم

نتیجهٔ تحقیق خبرنگاران ما :

۴۰هزارخانهٔ خالی درتهران وجود دارد

* مدیرکل ثبت گفت:
- وزارت دارائی می تواند مالکین خانه‌های خالی را مجبور باجاره دادن آنها کند
* کرایه خانه‌های خالی زیاد است
* سرمایه های هنگفتی از جریان خارج شده
* برای جلوگیری از خالی ماندن خانه‌ها مداخله و دستور مقامات قضائی‌لازم است

میدهد مثلادرمملکت سویس همینطور است یعنی شما اگر خانه‌ای بسازیدو از آن استفاده نکنید و بگذارید بی

بقیه در صفحه بیست‌و یکم

رؤسای انجمنهای محلی تهران:

خواهان تشکیل انجمن شهر

اگر «ارزانی» بخواهیم باید انجمن شهررا تشکیل‌دهیم

* مسئله خواربار وارزاق و آب وبرق وغیره را «انجمن شهر» میتواند حل کند
* مردم گره مشکلات‌خودشان را خودشان بایدبگشایند
* نمایندگان مردم تهران به کمك شهرداری باید طرح تشکیل انجمن شهر را بریزند

★

دیروز نوشتیم که در شورای عالی انجمنهای محلی تهران درباره لزوم تشکیل انجمن شهر و تاکید آن بدولت سخنانی بمیان آمد . امروز خبرنگار ما با رؤسای انجمن های محلی دراین باره تماس‌گرفت و نظر آنانرا باین شرح یادداشت نمود :

آقای محسن ویژه رئیس شورای عالی‌انجمنهای محلی گفت :

فلسفه وجود شورایعالی انجمن های محلی تهران جز تعقیب هدف تشکیل انجمن شهر چیز دیگری نیست وی گفت‌مادرحقیقت کوشش

بقیه در صفحه بیست وسوم

قبول شدگان رشته

آمارشناسی

رئیس موسسه آمار دانشکده علوم بخبرنگار ما گفت در رشته آمار شناسی در سال جاری ۵۴نفر لیسانس و مهندس شرکت‌داشتند که از بین‌آنها۴۴نفر انتخاب‌شدند دورهٔ رشته آمار شناسی دوسالست وفارغ‌التحصیلان بدریافت‌دانشنامه لیسانس از دانشکده علوم نائل خواهند شد . اینك اسامی قبول شدگان

غلامحسین گودرزی -محمد غیاثی‌نژاد -تیمور سلیمانی- یونس خاتون آبادی -محمود اسلامی - محمود فلاح ارانی - داریوش آقوب زادموهانیك‌اشرفی-مصطفی نبیهی - محمد تقی رجائی - محمد علی عاطفی - علی کارشناس نجف آبادی -اسدالله اشعری- غلامعلی ناظمی - ایرج شادور - بهمن محرخی گرگری-عباس مسعودی- عزیز قاراپطیانس ایرانی - گالیا مقصودی پور -کیومرث شفا -ایرج زمانیان - کریم نامداری - ایرج مظاهری - غلامعلی خدا بخش - ابوالفضل‌توکلی- علیمحمدتمرازیان سزا بهفروزی -محمد نائینی -سید کاظم رجائیان -محمد علاقه بند محمد علی ثقفی - خسرو مودتی عراقی -خسرو فلسفی - بحر - السادات ضیائی - سعید هاشمیان- علی‌محمدی -کاظم‌طاهری -محمود میلانی‌نیا -غلامحسین عبداللهی - حبیب‌الله حضرتی - غلامرضاهیدجی ابوالفتح ملکونیانس - کئورك‌علوی محمود -حمید پور حمید

بکاشفین ومخبرین‌سیگارتهای قاچاق پاداش‌قابل توجهی بطور نقد پرداخت‌میشود

برای مبارزه با قاچاق کالای دخانیه خارجی و حمایت ازمحصولات کالاهای انحصاری دخانیات اخیرا این موسسه تصمیم گرفته است به اشخاصی که وجود کالای دخانیه قاچاق را بسازمان مبارزه با قاچاق انحصار دخانیات ایران اطلاع دهند پاداش نقدی قابل توجهی به‌تناسب مقدار و اهمیت کالای مکشوفه پرداخت نماید .

مطلعین می توانند مراتب را مستقیما برئیس سازمان مبارزه با قاچاق انحصار دخانیات و یا به تلفن شماره ۵۳۹۱۸ اطلاع داده و مطمئن باشند که نام آنان نیز مکتوم خواهد ماند .

۱-۳ آ-۲۴۸۱۶ انحصار دخانیات ایران

محکمترین و بهترین میز ها و صندلی های گردان فلزی ، ساخت ریالکواست . نمایشگاه میدان کاخ تخت جمشید .

۱-۲ آ-۲۴۶۲۶

برای داشتن بهترین عکس همیشه فیلم «هاف» مصرف کنید

آ-۲۴۵۸۶

شماره مهرماه

مجله شکار وطبیعت

منتشر شد

۱-۳ آ-۲۴۵۰۲

برای افزایش تولید کشاورزی

دو هزار تراکتور و پانصد کمباین

توسط بنگاه توسعه ماشین‌های کشاورزی دراختیار کشاورزان گذاشته میشود

امروز این اعلامیه از طرف سازمان برنامه‌انتشار یافت .

چون بهبود وضع زراعت وبالابردن سطح تولید محصولات کشاورزی‌مورد توجه خاص بوده و نظربااینکه توسعه امور کشاورزی و تکثیر محصول‌برای رفاه حال عموم وفراوانی آن سرلوحه کار وبرنامه دولت‌می‌باشد ویکی از طرق‌نیل‌باین منظورتوسعه سطح کاشت وپیروی ازاصول مکانیزه کردن زراعت واستفاده ازماشینهای‌کشاورزی می‌باشد بموجب دستور موکد آقای نخست‌وزیر بنگاه توسعه ماشین های کشاورزی تسهیلات‌لازم رابرای‌فروش ماشین‌آلات‌کشاورزی‌فراهم‌میدارد‌ودرسال زراعتی ۱۳۳۹ و۱۳۴۰ تعداد دوهزار دستگاه‌تراکتور وپانصد کمباین‌وادوات مزبوطه به آنرا باقساط چهارساله‌در اختیار کشاورزان میگذارد و ضمنا بعلاقمندان راهنمائی مینماید که در تهران به‌بنگاه‌توسعه‌ماشینهای‌کشاورزی سازمان برنامه و در شهرستانها بنمایندگان بنگاه مذکور مراجعه و احتیاجات‌خودرا نسبت به‌تهیه ماشین های مورد نیاز تامین نمایند .

بنگاه توسعه ماشینهای کشاورزی مراقبت لازم در تکمیل تعمیرگاه ها و تهیه وسایل یدکی مورد نیاز دارد و طبق آئین نامه‌ایکه تنظیم نموده ومورد اجرا می‌باشد مراقبت‌های‌لازم‌رادرتامین احتیاجات کشاورزان بعمل می‌آورد .

طرحهای کوتاه مدت

در مصاحبه مطبوعاتی دوشنبه گذشته مهندس مهدوی وزیر کشاورزی در مورد توزیع پنجاه هزار تن کود شیمیائی نکته جالبی بود که بحث در اطراف آن بسیار بمورد است .

وی در جواب این سئوال که چرا برای ازدیاد تولید کشاورزی بکود شیمیائی توجه شد است گفت برخی از طرحهای کوتاه مدت اعتبارات زیاد لازم نداشته و نتایج آن پس از مدت کوتاهی عاید میشود. وعلاوه بر اینکه بافزایش تولیدات کشاورزی و تامین احتیاجات کشور کمك میکند عوارض نامطلوب تورم که اقتصاد هرکشوری را با مشکلات زیادی روبرو میسازد تخفیف میدهد .

مطالعات وآزمایشاتی که در هندوستان جهت افزایش تولید کشاورزی بعمل آمده باین نتیجه رسیده است که هیچ طرح کشاورزی اثرات سریع و معجزه آسای کودشیمیائی را ندارد . درست است که ساختن سدها و کانالهای آبیاری و مکانیزه کردن کشاورزی بسیارموثر است ولی هیچ یك از آنها نسبت بهزینه‌کارومدت اجرای‌آن باندازه کودشیمیائی اثرات مفید و سریعی ندارد .

مصرف کود شیمیائی در ایران تا این اواخر بیش از هفت هزار تن نبود ولی زارعین بسرعت دارند نتایج استفاده از آن را عملا می‌بینند . با آنکه کارخانه کود شیمیائی شیراز در سال آینده معادل هشتاد و یکهزار تن کود از سه نوع‌مختلف تولید خواهد کرد افزایش مصرف کودشیمیائی بچنان سرعتی پیش میرود که مطابق برآورد امور اقتصادی سازمان برنامه مصرف کودهای مختلف در سال ۱۳۴۶که پایان برنامه سوم عمرانی می‌باشد حداقل به دویست هزار تن خواهد رسید و در اینجا است که باید گفت سازمان برنامه که مسئول طرح ریزی‌برنامه های عمرانی کشور است بایدباکمك شرکت ملی نفت ایران ازهم‌اکنون بفکر تولید کودشیمیائی بیشتری باشند و با این گازهای نفت که در آبادان بیهوده آتش زده میشود کودهای شیمیائی مختلفی که مناسب آب وخاك ایران باشد تهیه نمایند .

ما در حال حاضر مجبور شده‌ایم گندم از آمریکا وارد کنیم‌و برای کشوری که هفتاد در صد جمعیت آن بکشاورزی اشتغال دارد وارد کردن گندم یا سایر محصولات کشاورزی از خارج واقعا مایه تاسف است . بهر جهت مایه امیدواری است که دولت کود شیمیائی‌واردکرده وبین کشاورزان تقسیم میکند زیرا این امر در افزایش محصول اثرات قابل ملاحظه‌ای دارد و شاید بتواند در سال آینده ما را در وارد کردن‌محصولات‌کشاورزی بی‌نیازسازد .

مطالعاتی که دفتر اقتصادی سازمان برنامه در مورد کشاورزی ایران بعمل آورده نشان میدهد که برای افزایش سریع تولیدات کشاورزی در ایران باید حتی‌المقدور بطرحهائی پرداخت که اثرات آن در مدت کوتاهی آشکار میگردد نه طرحهائی که مستلزم هزینه گزاف بوده و برای حصول نتیجه از آن باید سالها انتظار کشید .

استفاده صحیح از اراضی زیر کشت کنونی بمراتب باصرفه‌تر از آن است که بخواهیم اراضی بائر را آبادکنیم .

برآوردی که دفتر اقتصادی در برنامه کشاورزی برنامه هفت ساله بعمل آورده نشان میدهد که سه چهارم هزینه های آبیاری‌بمصرف ساختن دوسد بزرك رسیده و این سدها ممکن است بسیار جالب و تماشائی باشند ولی برای اقتصاد کشاورزی ایران مفید ترین طرحهای آبیاری محسوب نمیشوند . تهیه آب با وسایل دیگر و افزایش محصول در واحد های کشاورزی زیر کشت بمراتب باصرفه‌تر از اجرای طرحهای احیای اراضی بایر است در همین زمینهائی که فعلا زیر کشت است می‌توان‌بااستفاده ازکودشیمیائی‌ووسائل‌آبیاری‌نسبتاکم‌قیمتی‌میزان‌محصول را چندین برابرافزایش داد .

توسعه استفاده از تلمبه در استان فارس نمونه بارزی از تهیه آب با این قبیل وسائل است .

در استان فارس تعداد تلمبه ها درظرف سالهای اخیر به‌بیش از ۱۳۰۰ رسیده است و یك تلمبه چهار اینچی که هزینه آن در حدود ۱۶۰٫۰۰۰ ریال میباشد سالیانه در حدود ۵۷۰۰۰ ریال عایدی کشاورزی دارد .

بهر جهت چنین می‌توان نتیجه گرفت که حتی‌الامکان باید باجرای طرحهائی پرداخت که هزینه آن کم و نتایج حاصله‌از آن هرچه زودتر عاید مردم میشود و فقط در مواردی بطرحهای دراز مدت پرداخت که هیچ‌طرح‌کوتاه مدتی نمی‌تواند جانشین آن گردد .

آگهی تجدید مناقصه خرید قلع و سرب و روی

شرکت سهامی کارخانجات قند ایران پنج قلم قلع و سرب وروی مورد نیاز واحدهای تابعه را از طریق مناقصه خریداری مینماید .

شرایط و مشخصات در قسمت بازرگانی شرکت (اداره معاملات داخلی) واقع در خیابان شاهرضا مقابل خیابان فرصت موجود بوده و پیشنهادات واصله تا روز یکشنبه ۲۴٫۷ ر۳۹ پذیرفته میشود ودر ساعت۹ صبح روز بعد رسیدگی خواهد شد .

شرکت در مناقصه بمنزله قبولی کلیه شرایط مناقصه است .

آگهی مزایده فروش گندم

بنگاه خالصجات در حدود ۱۳۰ تن گندم موجوده در انبار های خاوه و علی آباد ورامین را از طریق مزایده بفروش میرساند داوطلبین میتوانند بامراجعه باداره کل بهره‌برداری بنگاه خالصجات واقع در لاله‌زار نو چهارراه مهنا ودریافت شرایط مزایده پیشنهاد ادات خود راتا آخر وقت ادارهٔ روز ۱۶٫۷ ر۳۹ بدفتر بنگاه تسلیم و رسید دریافت‌دارند. پیشنهادات واصله در ساعت ۱۰ صبح روز یکشنبه ۱۷٫۷ ر۳۹ در دفتر اداره کل بهره برداری باز و قرائت خواهد شد .

۱ـ۲ آ۲۴۶۹۴ مدیر عامل بنگاه خالصجات

ازذوات محترمی که در مصیبت وارده باین‌جانبان اظهار محبت وهمدردی فرموده‌اند بدینوسیله سپاسگذاری مینمائیم

آ۲۴۷۸۰ **محمد بنکدار ـعلی بنکدار**

از آقایان دوستان و آشنایان وفامیل محترم که در مراسم‌تشییع وختم و هفته مرحوم سید حسن میرهادی اظهار تفقد و محبت‌فرموده‌اند سپاسگذار سعادت وسلامت همگی را از خداوند مسئلت مینمایند .

سرگردسید علی میرهادی ـسید احمد میرهادی ـ سید نصرالله میرهادی ـسید محمود میرهادی ـسیدجوادمیرهادی ـمحمدرضانیك‌آئین‌ـ سید حسین میرهادی آ۲۲۲۴۱

عرض تشکر

ازذوات ارجمند و سروران معظمی که بوسیلهٔ نامه و تلگراف و یا باتشریف‌فرمائی خود در مجالس تشییع و ترحیم و هفتمین روز درگذشت شادروان مرحوم علی بقراطیان موجب تسلای خاطر مصیبت دیده ماشده‌اند مخصوصا آقایان حجج اسلام وافسران شریف و پزشکان عالیقدر و کارمندان صدیق بانك ملی بالاخص جناب آقای یاوری ریاست محترم بانك ملی اصفهان وسایر اصناف گرامی صمیمانه سپاسگزاری مینمائیم واگر در عرض تشکر و شرفیابی تاخیری شده پوزش می طلبیم وسلامتی وطول عمر همه آقایان محترم را از خداوند متعال مسئلت مینمائیم.

اصفهان ـخانواده های بقراطیان ـ ملك صالحی ـ حقانی ـارشادی‌ـ توسلی ـضرابی ـ مظاهری ـ زرکش ـ حکمتیان ـ انصاری .

عرض تشکر

از ذوات محترم و اقوام و دوستان که‌در مراسم تشییع و مجالس ختم هفته مرحومه مغفوره‌شادروان بانوافتخار الملوك حاجبی (خانم‌باشی) درازگل ـ تهران ـ ساوه و قم قبول زحمت فرموده تشریف فرما شده‌اند ویا تلگرافا و کتبا ابراز همدردی فرموده‌اند مخصوصا از حضور آیات عظام وحجج اسلام و اهالی محترم ازگل ولویزان‌و همچنین اهالی‌شهرستان ساوه که‌با انعقاد مجالس ترحیم موجبات تسلی خاطر بازماندگان را فراهم فرموده‌اند صمیمانه تشکر نموده سلامتی و سعادت همگی را از درگاه حضرت احدیت خواستاریم.

خانواده های حاجبی ـ شاهقلی ـ امیر حسینی ـ هروی ـ دیهیم ـ کاظمی ـصور اصرافیل ـ نیرو ـناصری ـ شایگان ـ بیگلری ـ صدفی‌ـ کامران فر ـ مفیدی .

آموزگاران گرامی ، فرهنگیان ارجمند :

تعلیمات دینی

نگارش

دکتر ناصرالدین صاحب الزمانی

مصوب هفتصد و ششمین جلسه شورایعالی فرهنك

جلداول برای کلاسهای دوم، سوم، چهارم و جلد دوم برای‌پنجم و ششم دبستانها.

ناشر مطبوعاتی عطائی ناصر خسرو محل فروش عموم کتابفروشی های تهران و شهرستانها.

برای اطفال‌بی‌بضاعت‌این کتاب وسایرنشریات مطبوعاتی عطائی مجانی است . آ۲۲۱۳۳

آدرس جدید انستیتو گوته

خیابان ایزنهاور (اول جاده کرج)دست چپ شماره ۷۴

ضمنا نام‌نویسی‌کلاس های مخصوص وزارت فرهنك و کلاسهای عادی ادامه دارد دانشجویان کلاسهای مخصوص وزارت فرهنك دارای معافی یکساله تحصیلی خواهند شد. **دفتر انستیتو گوته**

آ۲۲۱۹۹ ۱ـ۵

بنگاه برق تهران با کمال تاسف در گذشت شادروان **جواد دولت آبادی** یکی از صاحبمنصبان صدیق خود را باطلاع می رساند .

مجلس ترحیم فقید سعید روز شنبه نهم مهر ماه از ساعت سه و نیم الی پنج‌و نیم بعدازظهر در مسجد مجدبرقرار می باشد آ۲۲۳۲۱

خاندان دولت آبادی بدینوسیله مرك جانگداز مرحوم **جواد دولت آبادی** را باطلاع‌بستگان ودوستان میرساندمجلس ختم شادروان روز شنبه نهم مهر ماه از ساعت سه و نیم تا ۵ و نیم بعد از ظهر در مسجد مجد و مجلس ختم زنانه روز پنجشنبه ۷ مهر ماه از ساعت ۳ تا ۵ بعد از ظهردر منزل‌آن مرحوم خیابان فخر آباد کاشی ۹۰ بر گذار خواهد شد

۱ـ۲ آ۲۲۲۲۷

بخانواده محترم دولت آبادی بویژه‌بازماندگان آنمرحوم مصیبت وارده را تسلیت میدهیم .

خانواده بیات و مصدق باطلاع دوستان و آشنایان‌میرساندکه مراسم چهلمین روز در گذشت مرحوم **مهندس سعید بیات** شب جمعه هفتم وجمعه‌هشتم مهرماه‌در آرامگاه خانوادگی‌بیات در قم بر گزار خواهد شد ـ

با نهایت تاثر در گذشت مرحوم **سید اسماعیل‌قریشی‌زاده اردبیلی** را باطلاع میرساند مجلس ترحیم ساعت ٤ تا ٦عصر پنجشنبه ۷ مهر در مسجد اردبیلیها گلوبندك و مجلس‌زنانه همان ساعت در چهار راه سلسبیل کوچه موسی میزانی کاشی ۳۰ منعقد است .

الضعیف‌الفانی محمد تقی آملی ـالاحقر سید عبدالکریم مجتهدی انواری ـ باقر طاهری ـ سید جواد علوی ـ مهدی عزیزیان ـ عبش مجیدی ـ سلیم طاهری ـ بابا صفری ـمظفر نیازمند آ۲۲۱۹۷

بعموم‌بازماندگان آنمرحوم‌مصیبت وارده راتسلیت میدهیم

خانواده های یزدانی ـ بهروزی ـ انوشیروانی

با نهایت تاثر در گذشت نابهنگام شادروان **تاج خانم بهروزی** را باطلاع بستگان و آشنایان محترم‌میرسانند مجلس پرسه آنمرحومه روز پنجشنبه هفتم مهر ماه از ساعت ۳ تا۷ بعد از ظهر در منزل دکتر انوشیروان انوشیروانی واقع در کوی یوسف آباد اوایل خیابان محمد رضا شاه پهلوی انتهای کوچه ریاحی وفا بر گزار میباشد آ۲۲۲۱۵

بعموم‌بازماندگان آنمرحومه‌مصیبت وارده‌راتسلیت میدهیم

چون روز جمعه هشتم ربیع‌الثانی مطابق نهم مهر ماه ۳۹ مصادف باچهلمین‌روزدرگذشت‌علیین‌آرامگاه حجت‌الاسلام آقای **سید مرتضی صفائی** والد بزرگوارجناب شریعتمدارعالی آقای حاج سید احمد صفائی واعظ شهیر نماینده‌سابق‌مجلس و استاد دانشگاه تهران می باشد مجلس فاتحه و تذکردر قزوین در مسجد مرحوم آقا سید علی طاب ثراه بر قرار است از علماء اعلام و حجج اسلام و روساء دوائر دولتی و وعاظو مبلغین و مومنین و تجار و کسبه و اصناف و مالکین شرکت در مجلس مزبور را امیدوار است .

سید علی اکبر واعظ حاج سید جوادی ـ آقا بزرك علوی ـ محمود مهدوی ـغلام رضا ارباب ـرحیم لباسچی‌ـ عبدالحسین عطار ـ سید حسین تنکابنی ـ حاج سید محمود حاج سید جوادی آ۲۲۱۶۵

با نهایت تاسف در گذشت ثقةالاسلام حضرت آقای **شیخ برات علی عسجدی زنجانی** امام جماعت مسجد مظهری چهار راه ملك را باطلاع میرساند مجلس ترحیم روز پنجشنبه هفتم مهر از ساعت ۲ الی پنج بعد از ظهر در مسجد مظهری بر قرار است .

سید محسن ویژه‌ـ دکتر حسین بصیری ـحسین‌پورمعزی بخانواده محترم آنمرحوم بویژه بازماندگان مصیبت وارده را تسلیت میدهیم .

خانواده های دهستانی ـ نوری ـ صاحب جمع ـ مفخم‌ـ افشار قره‌حسنلو‌ـ رضائی‌ـ رضوی‌ـ بهرای ـ رفیعی ـ قراگزلو‌ـ رهبر‌ـ مجلسی‌ـ معصومی‌ـ شاهنگیان‌ـ زاهدی‌ـ دریابیکی‌ـ فرمند راد

بدینوسیله فوت **بانو مونس دهستانی** همسر جناب‌آقای سناتور یداله دهستانی و همشیره تیمسار سرتیپ یوسف نوری را باطلاع اقوام و دوستان و آشنایان میرسانند مجلس ترحیم مردانه آنمرحوم از ساعت ٤ تا ٦ بعد از ظهر روز پنجشنبه ۷٫۷ ر۳۹ در مسجد مجد و ترحیم زنانه درهمانروز و همانساعت در منزل شخصی آنمرحومه واقع در خیابان نیاوران ایستگاه قادری خانه شماره ۲۴۲ منعقد میباشد

دبیرستان شبانه هدف

واقع درخیابان پهلوی جنب‌کلانتری ۱ برای‌کلیه کلاسهای‌دوره اول‌ودوم‌وکنکور پزشکی وفنی ثبت نام میکند.

۱ـ۳ آ۲۴۳۱۸

تودیع

دراینموقع که عازم ایالات‌متحده میباشد از سروران ودوستان‌عزیزی که بعلت کمی وقت‌سعادت‌زیارتشان نائل نشد خداحافظی مینماید.

آ۲۲۲۵۳ ستوان یکم منصور زرافشان

آرمان

برای کودکستان دبستان و پانسیون شبانه روزی نام نویسی‌میکند وسیله برای رفت و آمد مهیاست .

خیابان سپه باستیان غربی تلفن ۴۹۴۹۲

شعبه خیابان سلیمان خانی تلفن ۵۱۰۸۱

تفیلا תפילה

به اطلاع عموم همکیشان کلیمی می رساند که در سالنهای متعدد نوساز مجلل و مجهز دبیرستان کورش تفیلای روز کیپور بوسیله جناب حاخام یدیدیا شوفط وآقایان دردشتی واشخاص مبرز دیگر بر گزار می شود (خانمها جای مخصوص دارند) **انجمن مدارس کورش**

آ۲۱۶۲۱ ۱ـ۲

با نهایت تاسف در گذشت مرحومه‌مغفوره **خانم‌مجدالملوك امیر سلیمانی** صبیه مرحوم مجدالسلطنه بزرك و همشیره جناب آقای حسینقلی امیر سلیمانی و والده آقایان برومند یزدی را که از زنان متدین و با تقوی بوده باطلاع میرساند مجلس ترحیم مردانه روز پنجشنبه هفتم مهر از ساعت سه و نیم الی پنج و نیم بعد از ظهر در مسجد ارك بر قراراست

الاحقر حاج سید علی اصغر خوئی ـ موسی‌الحسینی المازندرانی ـ سید ابوالفضل مصطفوی نوری

با کمال تاثردرگذشت مرحومه **مجدالملوك امیرسلیمانی** را باطلاع خویشان و دوستان میرساند مجلس ترحیم‌مردانه از ساعت ۳و نیم تا ۵و نیم بعد از ظهر روز هفتم مهر در مسجد ارك و مجلس ترحیم زنانه در همانروز و ساعت در منزل شخصی ایشان واقع در کوی آبشاربازارچه سیدابراهیم کوچه فرزام شماره ۱۹ منعقد است

حسینقلی امیر سلیمانی ـ سید رضا برومند یزدی ـ سرهنك سید صادق برومند یزدی ـسید کاظم برومندیزدی‌ـ سید تقی برومند یزدی ـ قدرت‌اله ابری ـ علیقلی امیر سلیمانی‌ـحسنعلی‌امیر سلیمانی ـعبدالحسین امیرسلیمانی‌ـ سید فخرالدین میر فخرائی ـ سید علی رضا میر فخرائی ـ علی اکبر ابری آ۲۲۲۵۱

بخانواده محترم آنمرحومه بویژه بازماندگان مصیبت وارده را تسلیت میدهیم .

خانواده های بهرامی ـ میر کاظمی ـ عامری ـ نازوی

با کمال تاسف و تالم فوت جوان نا کام **بانو کبری‌بهرامی** همسر آقا علی میر کاظمی را باطلاع بستگان و آشنایان می رساند مجلس ترحیم آنمرحومه از ساعت ۱۳الی ۵ بعد از ظهر روز پنجشنبه ۷٫۷ ر۳۹ در مسجد انبار گندم و مجلس زنانه در همان ساعت در منزل شخصی واقع در مقابل دخانیات کوچه اسلامی پلاك ۱۲ برگذار میباشد .

علی میر کاظمی ـحسین میر کاظمی ـرضا میر کاظمی‌ـ رحمت اله بهرامی ـ ولی‌اله بهرامی‌ـنورالله بهرامی ـقدرت‌اله بهرامی‌ـ محمد عامری ـ منصور عامری ـ تیمور عامری ـ مسعود عامری ـ مجید عامری‌ـعجم عامری‌ـصفی‌اله عامری‌ـ رشید نازوی ـصدراله نازوی

بعموم‌بازماندگان آنمرحومه‌مصیبت وارده‌راتسلیت میدهیم

روز پنج شنبه که مصادف با هفته مرحوم **حاجی جواد آقا اپیکچی** طاب ثراه است ازطرف هیئت‌عزاداران آذربایجانی مجلس تذکر در مسجد شیخ عبدالحسین منعقد است مومنین با شرکت خودشان روح آن مرحوم را شاد فرمایند

الاحقر مهدی الحسینی انگجی ـ الاحقر حاج سیدمحمد کماری ـالاحقر حاج سید مهدی کماری ـ الاحقر سید ابراهیم علوی ـالاحقر سید ابراهیم میلانی ـ الاحقر سید جواددامام

در مسلك ما بخلق خدمت شرط است
در خدمت خلق صدق نیت شرط است
آنکس که کند بصدق دل خدمت خلق
تقدیر از او بقدر همت شرط است

بمناسبت ارادت و اخلاصی که‌مرحوم مغفور **آقای حاجی جواد آقا اپیکچی** بساحت مقدس حضرت سیدالشهداء ع داشته با ابراز تاثرات عمیق روحی از طرف هیئت عزا داران آذربایجانی مقیم مرکز مجلس تذکر روز پنجشنبه ۷٫۷ ر۳۹ که مصادف با هفته آنمرحوم است از ساعت ۳ بعد از ظهرتا ساعت ٦ در مسجد مرحوم شیخ عبدالحسین معروف به آذربایجانیها منعقد از عموم آقایان علماء اعلام و علاقمندان بسیدالشهداء ع تقاضا میشود با تشریف فرمائی خودشان روح آنمرحوم را شاد نمایند .

آ۲۲۲۶۷ **الحاج بزرك ابو حسین**

خانواده سلطان زاده بدین وسیله باطلاع خویشاوندان و آشنایان می رساند که مراسم شب هفت در گذشت مرحوم **موسی سلطان زاده** از ساعت ۳ بعد از ظهر روز پنجشنبه‌هفتم مهر ماه در آرامگاه آنمرحوم واقع در امامزاده صالح تجریش بر گذار خواهد شد . آ۲۲۲۰۹

بدینوسیله در گذشت مرحومه **فاطمه رضائی** را باطلاع اقوام و دوستان میرساند مجلس ترحیم آنمرحومه روز جمعه ۸٫۷ ر۳۹ از ساعت ۳ الی ٦ بعد ازظهر در مسجد حاج مجید واقع در انتهای خیابان شیر و خورشید و مجلس زنانه در همان روز و ساعت در منزل آنمرحوم کوچه جنب مسجد نامبرده منعقد میباشد .

حاج اصغر رضائی ـ حاج شیخ زین‌العابدین انصاری‌ـ حاج حسن علی پور ـ قاسم شاهی ـ حسین زاده

بعموم‌بازماندگان آنمرحومه‌مصیبت وارده‌راتسلیت میدهیم

دبستان رشدی پسران

از محل سابق بخیابان رودسر پشت سینمای رادیوسیبی‌انتقال‌یافت نام‌نویسی همه‌روزه از ساعت ۸الی ۱۱صبح تلفن ٤٤۷۱۵ وسیله‌ایاب ذهاب دانش‌آموزان فراهم شده است.

۱ـ٦ آ۲۱۱۰۹

دختران ما

خانه‌داری

تنها کتابی است که مطابق آخرین برنامه خانه‌داری وزارت فرهنك برای سال اول دبیرستان توسط :

ناهید فخرائی مریم دفتری

تالیف شده است

مراکز فروش

در تهران : شرکت سهامی کتاب خیابان پهلوی بالای چهار راه شاه شماره ۱۶۹ تلفن ٤۲۶۹۵

در شهرستانها :نمایندگان شرکت سهامی طبع کتاب خیابان ناصر خسرو روبروی وزارت دارائی تلفن ۵۱۹۲۵

بیماریهای آمیزشی ـ مجاری ادرار ـ سستی وناتوانی‌مردان خیابان صفی علیشاه دکتر یحیی صدری

دکتر حسین به نژاد

از اروپا مراجعت و از بیماران محترم پذیرائی می کند تلفن ۳۲۱۳۹

۱ـ۳ آ۲۲۲۱۳

خانواده های **کاتبی ـ آصف زاده ـ عمادی ـ بهادری‌ـ همایونی ـآذری** به استحضار علاقمندان و دوستان وبستگان از بانوان‌و آقایان میرسانند که ، مراسم شب هفت علیین آرامگاه **محمد رضا کاتبی (بهجت‌الملك)** روز پنجشنبه هفتم مهر ماه جاری از ساعت ۳ تا ۵ عصر بر سر مزار آن مرحوم در امامزاده عبداله آرا امگاه بدر بر گزار خواهد شد و وسیله حرکت در منزل آن مرحوم آماده است .

با کمال تاسف ضایعه در گذشت مرحوم **جمال‌الدین سماوی** رئیس دیوان کیفر کارمندان دولت را باطلاع عموم میرساند مجلس ترحیم روز یکشنبه دهم مهر ماه از ساعت ٤ تا ساعت ٦ بعد از ظهر در مسجد مجد منعقد خواهد بود

۱ـ۲ آ۲۲۳۰۵ **وزارت دادگستری**

خانواده های سماوی ـ فاضل ـامامی ـ مدقق‌ـ مروت‌ـ منطقی‌ـ

با نهایت تاسف ضایعه در گذشت مرحوم **جمال‌الدین سماوی** رئیس کل دیوان کیفر را باطلاع دوستان و آشنایان آنمرحوم میرسانند مجلس ختم مردانه در روز یکشنبه دهم مهر ماه از ساعت ٤ الی ٦ بعد از ظهر در مسجد مجد ومجلس ترحیم زنانه در همان ساعت در منزل شخصی‌آنمرحوم واقع در خیابان جمشید آباد ـ قرب گرمابه عسکری کوچه شیوا منعقد خواهد بود **کمال فاضل دبیردبیرستانها**

بخانواده محترم سماوی بویژه‌بازماندگان آنمرحوم‌مصیبت وارده را تسلیت میدهیم .

خانواده مهین ترابی

بدینوسیله باطلاع خویشاوندان و آشنایان میرساندکه مراسم شب هفت‌درگذشت مرحوم **عزیزاله مهین ترابی**از ساعت ٤ بعد از ظهر روز پنجشنبه هفتم مهر ماه در امامزاده عبداله بر گذار خواهد شد آ۲۲۲۷۹

خواهر عالیقد وعزیزیکه یکسال پیش تند باداجل‌باداس مرك ریشه نهال جوانت را قطع کرد وجود تو مورد علاقه کامل من و سجایای اخلاقیت مورد احترام عمیق من بود تو نه تنها برای فرزندان دلبندت مادر فدا کاری بودی بلکه در حکم‌مادر ثانوی من بودی تو برای من دوستی مهربان و محرم اسرار مشاور خوبی بودی تو قربانی شدی قربانی سوء تشخیص نقص درمان قربانی نادانی و خود خواهی افراد فرو مایه‌ای‌که فقط حق نظارت بر وضع حمل را دارند نه حق دخالت در معالجه و اظهار نظر در بیماریهای زنان جنایتکارانیکه ننگی بر دامان پاك پر ارج ترین و خدمتگزار ترین طبقات اجتماع یعنی پزشکان هستند .

خواهر گرانمایه با اینکه اگر در مراحل اولیه بیماری به پزشك متخصصی معرفی میشدی مسلما نجات‌پیدا میکردی ولی دیگر در مراحل آخر محکوم به مرك بودی دیگر یکسال است که از شدت درد جانکاه ناله نمیکنی و بدون استمداداز مرفین حسرت خواب عمیقی را نمیبری

محمد علی علوی ـدانشجوی دانشکده پزشکی گندی‌شاهپور

آگهی‌های تسلیت

فوت ناگهانی آقای محمود گیتی نما پدر بزرگوار برادران گرام احمد و مصطفی گیتی نما را تسلیت عرض و بقای آن خانواده محترم را از خداوند متعال خواهانم .

آ۲۴۶۶۲ **زنجان ـ سرهنك حسن کردستانی**

مصیبت وارده را بخانواده فرهومند بخصوص آقای محمود ایمن تسلیت میگویم . **رفائیل اریه**

مصیبت وارده را بخانواده محترم فرهومند مخصوصا آقای محمود ایمن تسلیت عرض مینمایم

آ۲۲۲۱۷ **عبداله روحانی**

بانهایت تاثر درگذشت بانو دهستانی رابخانواده های محترم‌دهستانی ورضائی تسلیت میگوئیم . **دکتر محمود عالم ـعنایت‌الله شریعت‌پناهی**

کارمندان اداره امور اجتماعی شرکت ملی نفت‌ایران مصیبت وارده را بخانواده های محترم دولت آبادی و موسوی مخصوصا همکار گرامی خود بانو مهین موسوی تسلیت می گویند . **اداره امور اجتماعی ـ شرکت ملی نفت**

سازمان ملی پیش آهنگی استان تهران مصیبت وارده را به آقای ناصر زاده ریاست دبستان فردوسی تسلیت می گوید . آ۲۲۱۶۷

بقیه آگهی های ترحیم و تسلیت در صفحه ۲۲

ناصر از سازمان ملل متحد پشتیبانی کرد

ناصر در نطق خود پیشنهاد کرد که آیزنهاور و خروشچف در سازمان ملل متحد ملاقات کنند و در باره خلع سلاح به بحث پردازند.

ناصر در خطابه خود که بیش از یکساعت بطول انجامید به مسائل مختلفی اشاره کرد و نظریات خود را در باره آنها بشرح زیر بیان نمود.

۱ـ چین کمونیست باید به عضویت سازمان ملل در آید.

۲ـ پناهندگان عرب فلسطین و اعراب الجزایر باید طبق قطع نامه های ملل متحد از استقلال بر خوردار شوند.

۳ـ فعلا سازمان ملل باخطرناکترین اوقات تاریخ خود رو بروست و عموم ملل باید از آن حمایت کنند.

٤ـ مسئله کنگو باید با باز گشت لومومبا بر مسند نخست وزیری حل شود.

۵ـ سازمان ملل متحد باید اصولی را که ۲۹ کشور آسیائی، افریقائی در باندونك اعلام کردند اختیار کند و تساوی ملل عضو را در حدود منشور بر سمیت شناسد.

در آغوش کاسترو

خطابه ناصر با کف زدنهای شدید اعضاء مجمع عمومی توام بود. فیدل کاسترو پس از اتمام خطابه او را در آغوش کشید و نمایندگان دول کمونیست بمحض اینکه ناصر و فیدل کاسترو یکدیگر را در آغوش گرفتند برخاستند و کف زدند.

گرچه ناصر هم با آیزنهاور وهم با خروشچف قبلا گفتگو کرده بود ولی معلوم نیست هیچ یك از این دو رهبر با پیشنهاد او موافق باشند.

ناصر مطلقا به دالك هامر شولد و انتقادات خروشچف از او اشاره‌ای نکرد.

روحیه تفاهم

ناصر اشاره کرد بعضی دول که البته جمهوری متحد عرب جزء آنها نیست دارای روحیه تفاهم و اعتدال نیستند و مقصود وی در اینجا اظهارات خروشچف در مورد تغییر محل سازمان ملل متحد بود.

ناصر گفت: «ما معتقدیم که اقبال سازمان ملل متحد در این بوده است که از مهمان نوازی ملت بزرك امریکا بر خوردار است. اما بهمین اندازه نیز ملت امریکا باید از مهمانداری سازمان ملل متحد مفتخر باشد.»

ناصر که به عربی نطق میکرد گفت مردم کشور وی نمیخواهند خود را آلت جنك سرد سازند و از سیاست بیطرفی پیروی میکنند.

فلسطین و الجزایر

ناصر اظهار داشت که باید حقوق مردم عرب فلسطین به آنها باز داده شود.

وی گفت باید تحت نظر سازمان ملل متحد در الجزایر به آراء عمومی مراجعه شود و استقلال این کشور تامین گردد.

امپریالیسم در دنیا در حال حاضر دو قربانی دارد یکی سازمان ملل متحد و دیگری مردم کنگو.

بدین ترتیب ناصر به دو بلوك شرق و غرب حمله کرد.

بهمین مناسبت یکی از اعضاء هیئت نمایندگی شوروی اظهار داشت نطق ناصر حاکی از تعقیب یك سیاست کاملا مستقل و بیطرف بوده است. اما لحن این نماینده شوروی جنبه تائید نطق ناصر را نداشت.

ناصر از اینکه «امپریالیسم» درست در لحظاتی که پرچم سفید سازمان ملل متحد در کنگو در اهتزاز بوده در آن کشور پاتریس لومومبا را سر نگون کرده است ابراز تاسف نمود و گفت باید تمامیت کنگو محفوظ بماند.

ناصر گفت «سازمان ملل نباید خود را ومنشور خود را و قطعنامه های خود را از یاد ببرد. در غیر اینصورت آنهائی که میخواهند موجودیت سازمان ملل متحد را فراموش کنند در واقع تشویق شده‌اند.»

ناصر هنگام اشاره به لزوم عضویت چین کمونیست در سازمان ملل متحد اظهار داشت نمیتوان در های سازمان را بروی یکچهارم مردم جهان بست.

جریان روز

آینده ملل متحد

پانزد همین دوره اجلاسیه مجمع عمومی ملل متحد تنها از این نظر برجسته نیست که گروهی از سران دول در آن شرکت جسته‌اند. بحث برسر آینده ملل متحد اهمیت بیشتری باین دوره میبخشد. از میان این گفتگوها است که شاید یك سازمان نیرومند جهانی، قادر به تعهد بزرگترین مسئولیت ها، سر برزند.

اگر مقاصد شوروی در کنگو به سبب وجود ملل متحد ورهبری ماهرانه ومصمم دالك هامر شولد چنین شکستی ـ آنهم مقارن ورود خروشچف به نیویورك ـ نمی‌خورد، رهبر شوروی نیازی به تغییر طرحهای اولیه خود نمی‌دید و به جای حمله به سازمان ملل متحد به انتقاد از امریکائیها بسنده میکرد. ولی او که در برابر شکست ناشکیبا است متوجه دبیر کل ملل متحد شد و نه تنها شخص او بلکه مقام او را هم هدف تعرض قرار داد. از اینجا است که اکنون مسئله آینده ملل متحد پیش آمده آنهم در لحظه‌ای که همه دنیا به نحوی غیر عادی متوجه اهمیت سازمان شده‌اند.

حملات خروشچف مانند پیشنهادهای ایزنهاور حاکی از اهمیتی است که دول امریکا و شوروی به سازمان ملل متحد می‌دهند. اما اگر خروشچف میخواهد در این دستگاه بسیار مهم دیپلماسی بین‌المللی نفوذ و اقتدار بیشتری داشته باشد ایزنهاور درپی نیرومند ساختن این سازمان است به حدی که قدرت حل همه مشکلات مهم جهانی را بیابد و هر جا لازم شد بطور موثر مداخله کند.

نطق ایزنهاور درمجمع حاوی برنامه عظیمی برای افزایش قدرتها و مسئولیت های ملل متحد بود. وی امریکا را رسما متعهد ساخت که از نقش سازمان درخلع سلاح، در کنترل فضا، درنجات کنگو و سراسر افریقا از گرداب جنك سرد ورهانیدن ملتهای جوان از بینوائی و گرسنگی و بیماری و کمك به آنها در تشکیل دستگاه اداری وحفظ امنیت داخلی خود، پشتیبانی کند.

از این پس امریکا آماده است آنچه رادر کنگو شروع شده دنبال کند، یعنی به جای کمك مستقیم به ملل آسیائی و افریقائی و امریکای لاتین، هرگونه مساعی خود را از طریق ملل متحد انجام دهد. این دیگر بر عهده ملل متحد است که دستگاه اجرائی لازم برای اجرای این وظایف را بوجود آورد.

چنین ادراك وسیعی از وظایف ونقش ملل متحد به عنوان ناظر خلع سلاح و حافظ صلح و آزادی ملی و عامل توسعه اقتصادی و پیشرفت سیاسی و اجتماعی مناطق عقب افتاده درست با انتظاراتی که ملت‌های آسیائی و افریقائی از سازمان دارند منطبق است. این ملتها در ناسیونالیسم تندیر ـ شور خود بیش از هرچیز ـ حتی رفاه اقتصادی ـ به استقلال خود علاقمندند. هرگونه کوششی برای کشاندن آنان به جنك سرد از طریق دادن کمك های فنی و اقتصادی و نظامی موجب بد گمانیشان میشود. آنها درخت آزادی ملی خود را ناتوان‌تر و جوان‌تر از آن می‌بینند که تاب تند باد های سیاست بین‌المللی را داشته باشد.

سازمان ملل متحد برای آنها راه نجات واقعی است. دستگاهی است که کمك های خود را بدون چشمداشت سیاهی میدهد.

در پی بدست آوردن پایگاه نظامی یا اقتصادی نیست. نمیخواهد قلمرو نفوذ برای خود درست کند و برعکس قلمرو نفوذ قدرتهای دیگر را نیز از گفتشان بیرون میبرد.

در روزها وهفته‌هائی که در پیش است دول آسیائی و افریقائی تصمیم خواهند گرفت که چگونه سازمانی را ترجیح میدهند و غرب نیز نشان خواهد داد که تاکجا پیشنهادهای ایزنهاور را جدی گرفته است.

در الجزایر بخوبی میتوان کنگو را جبران کرد و خروشچف ناامید نیست. داریوش همایون

نهرو نخست وزیر هند پشت فرمان یك اتومبیل کار هندکه فعلا بعنوان نمونه ساخته شده‌است. خبرگزاری فرانسه

خروشچف و مکمیلان ملاقات میکنند

مکمیلان دراین ملاقات نقش میانجی نخواهد داشت وانتظار نمیرود مذاکرات رؤسای دو دولت نتایج فوق‌العاده داشته باشد

نیویورك ـ رویتر ـ ۲۷ سپتامبر ـ انتظار میرود که هارولد مك میلان نخست وزیر انگلستان و نیکیتا خروشچف نخست وزیر شوروی بعد از ظهر روز پنجشنبه با یکدیگر ملاقات کنند.

قبل از این ملاقات قرار است که لرد هیوم وآندره گرومیکو وزرای خارجه، انگلیس و شوروی بایکدیگر مذاکراتی بعمل آورد.

هنوز ساعت دقیق و محل قطعی ملاقات دو نخست وزیر تعیین نشده است. ممکنست این ملاقات بفاصله چندساعت پس از نطق مك میلان در مجمع عمومی صورت پذیرد.

میانجیگری نمیکند

محافل مطلع اظهار میدارند که مکمیلان در مذاکرات خود با خروشچف سعی نخواهد کرد نقش میانجی را بعهده بگیرد.

بعلاوه انتظار نمیرود از این تماس نتایج فوق العاده حاصل شود. قرار است مك میلان بعد از ظهر روز شنبه باتفاق وزیر خارجه خود نیویورك راترك گوید.

امروز بطور خصوصی گفته میشد که مك میلان وناصر نیز ممکنست بایکدیگر ملاقاتی بعمل آورند.

اگر این ملاقات انجام شود نخستین بار است که پس از بحران کانال سوئز مذاکراتی در سطح عالی بین انگلیس و جمهوری عربی صورت بگیرد.

چین با سفر خروشچف بامریکا مخالف است

جشن انقلاب اکتبر تبدیل به کنفرانس سران دنیای کمونیست میشود

لندن ـ ۲۷ سپتامبر ـ یونایتدپرس گمان میرود کرملین برای جشن انقلاب اکتبر درسال جاری جلسه شورای عالی اتحاد جماهیر شوروی وجلسه سران دول کمونیست رادعوت کند تادرجشن چهل وچهارمین سال انقلاب اکتبر شرکت جویند.

ناظرین سیاسی معتقدند که مسئله اختلاف چین وشوروی مهمترین مسئله‌ای خواهد بود که در کرملین مورد بحث قرار خواهد گرفت.

این اختلاف به سبب سفر خروشچف به سازمان ملل متحد که مورد علاقه چینیها نیست تشدید شده‌است.

یکن درمورد عملیات خروشچف در سازمان ملل متحد کاملا سکوت کرده است.

سیاسیون کمونیست در لندن که تاکنون اختلاف چین وشوروی را ندیده میگرفتند ودرباره آن خاموش بودند اکنون کم وبیش وجود این اختلاف را تائید میکنند.

عصر استالین

کمونیست‌های اروپائی میگویند «چینیها فعلا به عصر استالینی رسیده‌اند حال آنکه روسها از این عصر گذشته‌اند»

میکویان دست راست خروشچف و سوسلف تئوریسین بزرك کرملین مرتبا با پکن مذاکره میکردند که قضیه را حل کنند، وچین را از حمله خروشچف بازدارند.

سوسلف حتی به پکن رفته بود ولی این اقدامات فایده نداشته است و بهمین سبب سیاسیون کمونیست میگویند خروشچف هنگام سفر به کره شمالی از پکن دیدن نخواهد کرد. ولی ممکن است در کره بامائوتسه تونك ملاقات کند.

درجشن انقلاب اکتبر نیز ممکن است چینیها چوئن لای را به مسکو بفرستند ولی درمسکو مایلند خود مائوتسه تونك بیاید.

ملاقاتهای سیاسی درسازمان ملل

نیویورك ـ ۲۸ سپتامبر ـ خبرگزاری فرانسه ـ هیئت نمایندگی هند به ـ ریاست جواهر لعل نهرو در مجمع عمومی سازمان ملل متحد سه شنبه شب ضیافتی به شام ترتیب داد که در آن خروشچف، فیدل کاسترو و عده زیادی از روسای نمایندگیهای کشورهای مختلف شرکت داشتند.

نهرو و کاسترو

امروز نهرو نخست وزیر هند با فیدل کاسترو رئیس دولت کوبا ملاقات و مذاکره کرد.

دیدار نهرو وفیدل کاسترو درهتل ترزا محل اقامت هیات نمایندگی کوبا صورت گرفت.

در پایان مذاکرات یك سخنگوی هیات نمایندگی کوبا گفت مذاکرات دو رئیس دولت در اطراف پیشرفت هائی که پس از تغییر رژیم در کوبا صورت گرفته است. آنها همچنین مسائل مربوط به کشور های عقب افتاده را با یکدیگر در میان گذاردند.

تیتو و مك میلان

مارشال تیتو رئیس جمهوری یوگسلاوی در پایان ملاقات باهارولد مك میلان نخست وزیر بریتانیا گفت مذاکراتی که بین من و مك میلان صورت گرفت بسیار مفید بود.

مارشال تیتو اضافه نمود که وی و نخست وزیر بریتانیا درباره بسیاری مسائل از جمله خلع سلاح صحبت کردند.

خروشچف و نعیم خان

امروز نیکیتا خروشچف نخست ـ وزیر شوروی با روسای بسیاری از نمایندگی های کشور های مختلف در مجمع عمومی سازمان ملل متحد مذاکره کرد.

اولین ملاقات امروز خروشچف با محمد نعیم خان نخست وزیر افغانستان بود. پس از پایان این مذاکرات نخست وزیر شوروی با تمام روسای هیئتهای نمایندگی کشورهای کمونیستی ملاقات کرد.

خروشچف تهدید خودرا پس گرفت

بقیه ازصفحه اول

خروشچف که گفته بود اصولا مذاکره نخواهد کرد مگر آنکه در تشکیلات سازمان ملل تغییراتی داده شود با پیشنهاد جدید خود در مورد مذاکرات خلع سلاح درواقع تهدیدش را پس گرفته است.

فعالیت پشت پرده

وی میگوید دول اندونزی، جمهوری متحد عرب، غنا، مکزیك و هند در مذاکرات خلع سلاح شرکت‌جویند.

فعلا بلوك کمونیست فعالیت پشت پرده خود را علیه شخص هامرشولد متمرکز ساخته و به تشکیلات سازمان حمله‌ای نمیکنند.

آیزنهاور نیز متقابلا پشت پرده مشغول فعالیت برای تقویت هامرشولد می‌باشد.

غربی ها میگویند خروشچف بدون اینکه در پیشنهاد جدید خلع سلاح خود به اختلاف شرق و غرب توجه کرده باشد مسئله افزایش اعضاء کمیسیون را مطرح کرده حال آنکه این امر تاثیری در قطع مذاکرات نداشته‌است.

نباید فراموش کرد که روسها خود دو ماه قبل از کنفرانس خلع سلاح ده کشور در ژنو، باتفاق نمایندگان چهار کشور دیگر کمونیست خارج شدند و مذاکرات مذکور را که به توصیه سازمان ملل متحد انجام میگرفت تعطیل کردند.

ده کشور عضو این کمیسیون عبارت از گروه غربی شامل آمریکا، انگلیس، فرانسه، ایتالیا و کانادا و پنج کشور شرقی شامل روسیه، رومانی، بلغارستان، لهستان و چکوسلواکی هستند.

کاهش وخامت اوضاع

پیشنهاد خروشچف درزمینه مذاکرات خلع سلاح و نطق جمال عبدالناصر که در آن به خروشچف و آیزنهاور توصیه کرده‌است که ملاقات کنند همراه با فعالیت های پشت پرده در پانزدهمین اجلاسیه مجمع عمومی سازمان ملل متحد از وخامت وضع سازمان ملل متحد که باخطابه تهدیدآمیز خروشچف آغاز شده بود کاسته‌است.

مرحله جدید مبارزه فیدل کاسترو

هاناوا ـ ۲۷ سپتامبر ـ آسوشیتدپرس ـ فیدل کاسترو با سخنرانی خود در سازمان ملل متحد در کوبا این تصور را بوجود آورده که برای خلع ید از امریکائیها در پایگاه دریائی گوانتانامو در کوبا مبارزه خواهد کرد.

فیدل کاسترو گفته بود حکومت مسئله تخلیه قوای امریکا را از کوبا در چهار چوب قوانین بین‌المللی پایگاه دریائی کوبا مورد توجه جدی قرار داده است.

باید دانست که جراید عصر کوبا نوشته اند که کاسترو فعلا میخواهد بندر کوچك «کای مانرام» را که مقابل دهانه خلیج «گوانتانامو» قرار دارد از امریکائیها بگیرد.

رئیس اتحادیه های کارگری کوبا «خوزوس سوتو» اعلام کرده است که نه فقط کوبا باید این بندر را بگیرد بلکه افتخار کوبا در آن است که تنها کشور امریکای لاتین باشد که با ایالات متحده قطع رابطه کرده‌است.

امشب در سینمای مجلل پارك

راج کاپور و نرگس

زوج معروف سینمائی درآخرین شاهکار خود

دوبله بفارسی چوری، چوری دوبله بفارسی

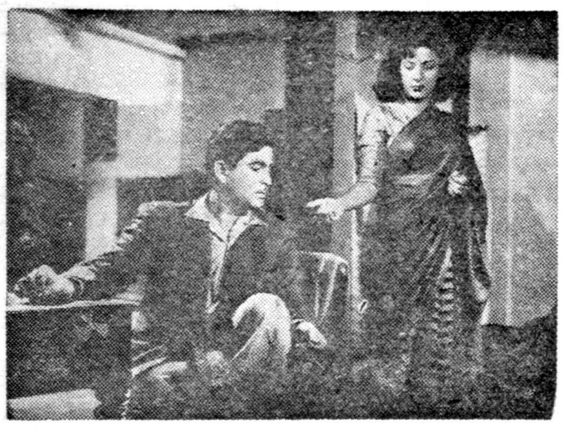

چوری، چوری عالیترین فیلم کمدی اخلاقی دارای صحنه‌های رنگی ـ موزیك ازشنگر جکشن

آ ـ ۲٤٦۳۸

دستور زبان فارسی

قواعدی جامع ومختصر ازفن درست گفتن ودرست نوشتن

برای دبیرستانها ـ مطابق برنامه وزارت فرهنك

تالیف دکتر ایرج دهقان منتشر گردید

انتشارات امیرکبیر ـ شاه آباد ـ ناصرخسرو

آموزگاران محترم

تعلیمات مدنیه

برای سالهای پنجم وششم

تعلیمات دینی واخلاق

برای سالهای سوم وچهارم

تعلیمات دینی واخلاق

برای سالهای پنجم وششم دبستانها

تالیف دانشمند محترم آقای علینقی بهمنیار

مطابق برنامه جدید وزارت فرهنك برای سال تحصیلی ۴۰ـ۱۳۳۹ منتشر گردید

انتشارات امیرکبیر ـ شاه آباد ـ ناصرخسرو

تلمبه وموتور مخصوص چاههای عمیق

ساخت کارخانه دمینك امریکا با اندازه های مختلف موجود برای هرگونه اطلاع بدفتر ایران مندکس نمره ۳۱۶ خیابان تخت جمشید مراجعه وچنانچه توضیحی لازم باشد با تلفن های ٤٤۳۰٦ و ٤٤٦۹۱ مذاکره فرمائید. آ ـ ۲۱۸۸۷ ۱ـ۳

آگهی قبول بیمار

دانشکده دندانپزشکی از تاریخ شنبه ۹ر۷ر۳۹ همه روزه ازساعت ۹ تا ۱۲ و ۲ تا ۵ بعداز ظهر بیماران را میپذیرد.

برای معالجه پوسیدگی و پر کردن دندان ـ کشیدن و جراحی دهان و دندان ـ ارتدنسی (ردیف نمودن دندانهای نا منظم) ـ بیماریهای دهان و پیوره ـ بیماریهای دندان اطفال ـ ساختن دست‌دندان ـ ساختن پارسیل های فلزی. صبحها از ساعت ۹ تا ۱۲ و برای دندانهای مصنوعی طلا و دست‌دندان بعداز ظهر ها از ساعت ۲ تا ٦ بخشها آماده پذیرائی بیماران است. رئیس دانشکده دندانپزشکی ـ دکتر محسن سیاح

از فرداصبح فقط در سینمای

رادیو سیتی

یك فیلم پرشور که مانند آنرا تاکنون ندیده‌اید

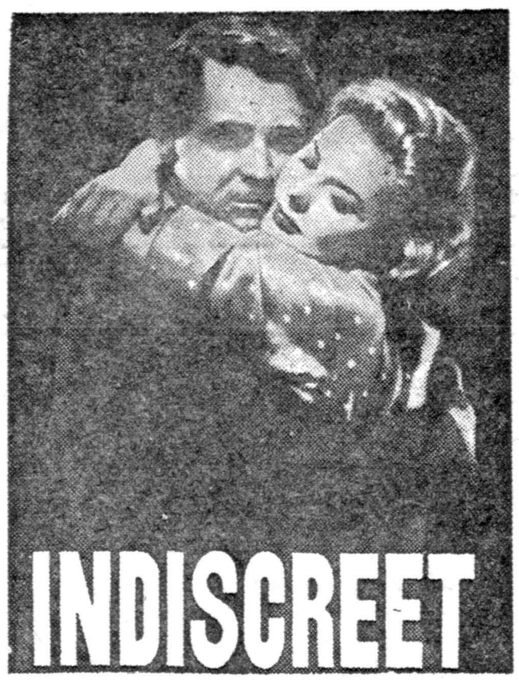

بی احتیاط

«مرد دلخواه من»

رنگی

باشرکت: گاری گرانت ـ اینگرید برگمن

آ ـ ۲٤۷٤۸

دبیران محترم زبان انگلیسی

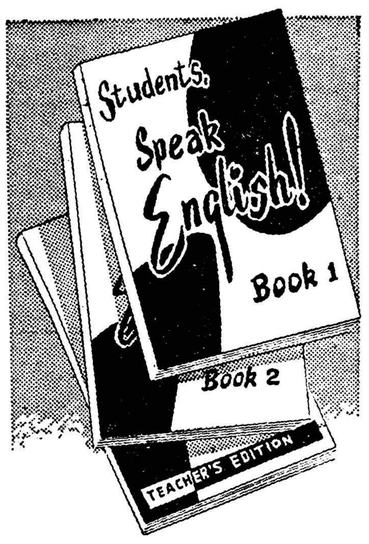

جزء کتابهای درسی شناخته شده و این امر تحت بخشنامه شماره ٤٤۰۸ مورخ ۲۷ر۵ر۳۸ بفرهنك شهرستانها ابلاغ گردیده است.

کتابهای معلم و تصاویر آن در اختیار نمایندگیها گذارده شده که مجانا بدبیران مربوطه داده‌شود.

مراکز فروش

تهران: شرکت سهامی کتاب خیابان پهلوی بالای چهار راه شاه شماره ۱٦۹ تلفن ٤۲٦۹۵

شهرستانها: نمایندگان شرکت سهامی طبع کتاب خیابان ناصرخسرو روبروی وزارت دارائی تلفن ۵۱۹۲۵

معلمین محترم سرود و موسیقی توجه فرمایند

کتاب سرود های آموزشگاهها که در هفتصد و هشتمین جلسه شورای عالی فرهنك بتصویب رسیده تنها کتابی است که شامل بهترین سرودها واشعار از استادان بزرك موسیقی و ادب میباشد. تدریس این کتاب بموجب بخشنامه های مختلف وزارت فرهنك و اداره کل هنرهای زیبای کشور بکلیه معلمین محترم توصیه شده است و دانش آموزان عزیز می توانند آن را در تهران وشهرستانها از کلیه کتابفروشی ها خریداری نمایند.

انتشارات امیر کبیر ـ شاه آباد ـ ناصر خسرو

نیکسون و کندی در مباحثه تلویزیونی شرکت کردند

نیکسون — کندی

نیکاگو ـ ۲۷ سپتامبر ـ اسوشیتدپرس ـ دو رقیب انتخابات ریاست جمهوری آمریکا کندی و نیکسون‌در یك‌مباحثه تلویزیونی شرکت جستند و در حضور میلیونها تماشاچی تلویزیون درمورد مسائل مختلف نظریات خود را بیان کردند.

این مباحثه یکساعت تمام بطول انجامید و در آن مسئله مذهب کاتولیك کندی‌نیز مطرح گشت.

در پایان مباحثه نیز هر دو از آن اظهار خوشنودی کردند و گفتند این مناظره به سود خودشان‌و کشورامریکا بوده‌است.

نیکسون گفت «تبادل نظر دقیقی» بود کندی گفت «بسیارمفید» بودرئیس شبکه تلویزیون کولومبیا گفت لااقل ۶۵ میلیون تن این مباحثه را شنیده‌اند.

نیکسون و کندی حرفهائی را که در نطقهای انتخاباتی قبلی‌خودزده‌بودند تکرار کردند.

کندی در ابتدای‌مباحثه اظهارداشت بنظر او آنچه در آمریکا انجام گرفته کافی نیست و بعنوان یك آمریکائی‌او نمی‌تواند از پیشرفت های کشور راضی باشد.

کندی تکذیب کرد که اووحزبش مایلند در آمریکا همه چیز را دولتی سازند.

وی اشاره‌کرد که اگر واقعامردم آمریکا از وضع موجود راضی هستندو آن را کافی میدانند در آن صورت به نیکسون باید رای بدهند.

نیکسون اظهار داشت با نظر کندی موافق است که آمریکا باید پیشرفت کند.ولی پیشرفت تحت برنامه کندی ۱۳ میلیارد دلار بیش ازبرنامه‌نیکسون خرج دارد.

نیکسون گفت کندی تجربه کافی ندارد.

کندی یادآور شد که او هم‌باندازه نیکسون در کنگره خدمت کرده است وسوابق فعالیت دارد.

وی اشاره کرد که برنامه دو حزب و دو نامزد ریاست جمهوری است‌که باید مورد مطالعه مردم آمریکا قرار گیرد.

هنوز نمی‌توان قضاوت کرد که در این مباحثه کدام یك از دو طرف ماهرانه‌تر رفتار کرده‌است و جواب این‌موضوع را مردم آمریکا روز ۸ نوامبر با رای خود خواهند داد.

بنظر بعضی از ناظرین کندی در مباحثه آرامش بیشتری داشت وبیشتر لبخند میزد.

وی بندرت روی مسائل خاصی با نیکسون بحث میکرد.

نیکسون جدی‌تر بود ولی عصبانی بنظر نمیرسید.

در مورد مسابقه اقتصادی با روسیه نیکسون گفت تولید روسیه ٤٤درصد تولید آمریکاست. ولی کندی گفت همین ٤٤ درصد برای آمریکا دردسر فراوان تولید کرده مایلم به بینم که درهمین ٤٤در صد متوقف می‌شود یا نه ؟

سازمان ملل متحد ـ امروز یك سخنگوی هیئت نمایندگی کوبا اعلام کرد که فیدل کاسترونخست‌وزیر کوبا نیویورك را بسوی‌هاوانا ترك خواهد کرد.

وی افزود قبل از آنکه فیدل کاسترو واشنگتن را ترك کند بانکر ومه نخست وزیر غنا وجمال عبدالناصر رئیس جمهوری کشور متحد عربی ملاقات خواهد کرد.

نخستین مانورهای کاسترو علیه پایگاه دریائی امریکا

هاوانا ـ ۲۷ سپتامبر ـ اسوشیتدپرس ـ بنابگزارش های رسیده جنگنده های نیروی هوائی کوبا در اطراف هواپیما های تعلیماتی آمریکا بر فراز آبهای بین‌المللی پرواز های تحریك آمیزی کرده‌اند.

این پرواز ها در نزدیکی مرز های کوباوپایگاه‌دریائی‌آمریکا«گوانتانامو» صورت گرفته است.

ممکن است این پرواز ها مقدمه اجرای تهدیداتی باشد که‌فیدل کاسترو در نطق خود به آن‌اشاره کرد.

فیدل کاسترو در مجمع عمومی سازمان ملل گفت که کوبا برای‌اخراج نیرو های آمریکائی از پایگاه‌دریائی «گوانتانامو» به وسایل قانونی متوسل خواهد شد.

تصادم خطرناك

باید دانست که کوبا یك اسکادران از جنگنده های ساخت انگلیس در اختیار دارد.

پایگاه این جنگنده ها در سانتیاگو است که در ٥ میلی غرب «گوانتانامو» پایگاه دریائی آمریکا در کوبا قرار دارد.

ممکن است پروازجنگنده‌های کوبائی در اطراف هواپیما های‌تعلیماتی‌امریکا، طبق دستور انجام گرفته باشد.

مقامات سفارت آمریکا در هاوانا در مورد گزارشهای‌مزبور تفسیری‌نکردند.

یکی ازاین مقامات گفت اگر چه ممکن است این عملیات و مانور های جنگنده های کوبائی در برابر هواپیما های تعلیماتی آمریکائی جنبه مخالفت آمیز نداشته باشند اما نمی‌توان گفت تحریك آمیز نیست.

امکان دارد این عملیات به یك تصادم خطرناك منتهی شود.

باید دانست که آمریکا اقلا یك اسکادران ضد دریائی برای مقاصد آموزشی در گوانتانامو مستقر کرده است.

کنفرانس میز گرد رهبران کنگو

لئوپولدویل ـ ۲۷ سپتامبر ـ رویتر ـ سرهنك موبوتومرد نیرومندکنگوامروز اعلام کرد که‌سران کنگورابه یك کنفرانس میز گرد دعوت کرده‌است تادرباره بحران کشور گفتگو کند.

ضمنا یك مقام ارشد سازمان‌ملل متحد در کنگو اعلام کرد که اقتصاد کنگو طی چندهفته‌ازهم‌میپاشد مگر آنکه سازمان ملل متحد بتواند کمك های سریع مالی وفنی بعمل آرد.

موبوتواظهار امیدواری کرده‌است که کنفرانس‌طی چندروزآینده‌تشکیل شود.

موبوتو کنفرانس را با مشورت کازاووبو ولومومبا دعوت کرده‌است.

گرچه معلوم نیست که‌موسی‌چومبه به‌کنفرانس بیاید ولی گفته میشود نماینده کازاووبو در برازویل با نماینده چومبه‌مذاکره میکند گفته میشود شرکت یاعدم شرکت لومومبا تکلیف چومبه را دراین‌مورد معلوم خواهدکرد.

ضمنا شرکت چومبه عامل اصلی موفقیت کنفرانس بشمار میرود زیرا کاتانگا برشصت درصد منافع تحت‌الاضی کنگو مسلط است.

بعداز یکهفته موفقیت بی‌نظیر

از امشب فقط در

سینما آسیا

داستان عشق تکان دهنده وآتشینیکه در اعماق جنگلهای مخوف افریقا اتفاق میافتد وصحنه‌های سکسی آنراهرگز فراموش نخواهید کرد

شب مهتاب نمی تابد

رنگی

دوبله بفارسی

باشرکت:

بلیندالی ـ مایکل گریك ـ آناگایلور

عرض تشکر

از عموم بستگان و دوستان و همقطاران عزیز که بعلت ارتقاءترفیع حضورا و تلگرافا اظهارلطف و محبت فرموده صمیمانه سپاسگذاری می نمایم و اگر موفق بعرض‌تشکرحضوری‌نگردیده چون عازم‌محل‌ماموریت بوده پوزش می طلبم.

سرتیپ احمد نوربخش

تبریکات

تیمسار سرتیپ ناصر اسکوئی

باکمال سرور ارتقاء جنابعالی رابدرجه سرتیپی تبریك عرض‌سلامت وسعادت آنجناب را از خداوند متعال مسئلت داریم.

آ ـ ۲۲۱۳۹ **رحیم کوچانی ـ بزرك حسین بیگی**

جناب آقای اربابی

انتصاب جنابعالی را بمقام ریاست اداره کل هواپیمائی کشوری تبریك عرض مینمائیم.

کارمندان حساب عملیات مخصوص پروژه ٥ ـ پرویز حسین زاده ـ سید حسن خلفی ـ محمود رحمتیان ـ سیروس اطلسی آ ـ ۲۲۱٥۳

سرکار سرهنك شاد افزا

ارتقاء جنابعالی را از صمیم قلب تبریك عرض مینمایم.

آ ـ ۲۲۱۲٥ **دکتر سلیمی خلیق**

تیمسار معظم سرلشگر غلامحسین دیلمی

مفتخرم که ارتقاء بدرجه سرلشگری رابه آن تیمسار محبوب صمیمانه تبریك عرض نموده ترقی و تعالی بیشتری را آرزو نمایم.

آ ـ ۲٤٦٦۰ **املش دکتر غلامحسین شفیع‌پور**

تیمسار سرلشگر انصاری وزیر محترم راه

انتصاب بجای جناب آقای هوشنك اربابی به مقام معاونت وزارت‌راه وریاست اداره کل هواپیمائی کشوری باعث مسرت وامیدواری کلیه کارمندان بخصوص طبقه جوان و تحصیل کرده گردید. ضمن عرض تبریك بحضور جنابعالی موفقیت معظم‌له را در اجرای منویات ملوکانه‌و خدمت بمیهن عزیز ازخداوند متعال مسئلت مینمائیم.

از طرف کارمندان اداره حسابداریکل هواپیمائی کشوری

شهدوست ـ رحیلی ـ صالحی ـ صفوی ـ منصوری ـ نجومی ـ خانمحمدی ـ صالحپور ـ معاضد ـ باقری ـ خسروی ـ نوروزی

تیمسار سرتیپ موحد

ارتقاء جنابعالی رابدرجه سرتیپی تبریك عرض مینماید.

آ ـ ۲۲۱۲٥ **دکتر سلیمی خلیق**

خروشچف گفت:

منشور ملل متحد باید تغییر کند

نیویورك ـ خبرگزاری فرانسه ـ ۲۷ سپتامبر ـ نیکیتا خروشچف نخست‌وزیر شوروی طی یك کنفرانس مطبوعاتی که در مقر هیئت نمایندگی شوروی تشکیل داد، گفت که لحظه مناسب‌برای تغییر منشور ملل متحد فرا رسیده است.

یکی از روزنامه نگاران نظر خروشچف را در مورد پیشنهاد جمال عبدالناصر که گفته بودباید ملاقاتی بین خروشچف و ایزنهاور صورت گیرد سئوال کرد. نخست وزیر شوروی در پاسخ به سئوال روزنامه نگار مزبور گفت آیا ایزنهاور شما را مامور کرده‌است که ترتیب این ملاقات را بدهید ؟. و سپس گفت هر نوع ملاقاتی در این مورد باید بابتکار ایزنهاور صورت گیرد.

قوی هستیم

خروشچف سپس شورای‌امنیت را مورد انتقاد قرار داده و گفت که چرا امریکا رادرمورد ماجرای هواپیمای یو ۲و ار. ب. ٤۷ محکوم نکرد.

یکی از روزنامه نگاران از خروشچف سئوال کرد که چنانچه پیشنهاد های شما در مورد حذف دبیر کلی سازمان ملل متحد پذیرفته نشود شوروی چه تصمیمی خواهد گرفت. نخست وزیر شوروی‌گفت اتحاد شوروی بدون سازمان ملل متحد و با وجود سازمان ملل متحد زندگی کرده است وافزود ما باندازه کافی قوی هستیم که از خود دفاع کنیم.

مسئله تحریم دبیر کلی

روزنامه نگار مزبوربه‌خروشچف گفت آیا شوروی داك هامرشولد را هم مانند تریگولی دبیر کل سازمان ملل متحد تحریم خواهد کرد.

خروشچف گفت من هنوز در این مورد فکری نکرده ام.

نخست‌وزیر شوروی سپس‌گفت قبل از عزیمت به نیویورك دریافته است که امریکا قصد دارد که بعنوان تحریکات مجدد بر فراز دریای سیاه هواپیماهائی را به پرواز در آورد.

وی سپس افزود که مارشال مالینوفسکی‌فرمانی‌دریافت کرده‌که بموجب آن اجازه دارد هر نوع هواپیمائی‌را که برفرازدریای سیاه به پرواز در آید سرنگون‌سازد.

از جانب امریکا

در ضیافتی که توسط ادوارد هیدو رئیس‌هیئت‌نمایندگی‌اروگوئه ترتیب داده شده بود بار دیگر گفت که چنانچه باید مذاکراتی بین او و ایزنهاور صورت گیرد این‌امریکاست که باید دراینمورد پیش قدم شود.

در این هنگام رئیس هیئت نمایندگی اروگوئه به خروشچف گفت چرا شما و ایزنهاور دراطاقی گرد هم نمی نشینیدتا با هم‌دوبدو گفتگو کنید. ؟ خروشچف توسط مترجم خود به ادوارد هیدو گفت این من نبودم که روح کمپ‌داوید را از میان بردم. و هواپیمای یو-۲ را بر فراز خاك شوروی فرستادم، و بدین جهت هرنوع ابتکاری که در زمینه ملاقات من و ایزنهاور صورت گیرد باید از جانب امریکا باشد.

ها،ها،ها

خروشچف اشاره کرد که شوروی مستعمره ندارد ،ولی هیدو در میان سخنش دوید و گفت اما شما بربعضی کشور ها تسلط دارید.

خروشچف به‌تندی گفت این فکر را کناربگذاریدورئیس هیئت‌نمایندگی اروگوئه گفت درباره مجارستان چه میگوئید ؟

آنگاه خروشچف‌صورت‌خودرانزدیك هیدو برد و گفت «ها،ها،ها،ها».

هیدو با لبخند ولی لحن محکمی گفت شما دارید با نماینده دمکراتیك ترین کشور جهان صحبت می‌کنید.

در اینجا خروشچف انگشتش رادر گوشش گذاشت‌وگفت«چه فرمودید؟» و سپس گفت دمکراتیك ترین کشور های جهان کشور های سوسیالیستی هستند.

نماینده اروگوئه‌گفت «سوسیالیست های گذشته» و خروشچف جواب داد شما از سوسیالیسم رهائی نخواهید داشت.

ملك‌حسین درمجمع عمومی نطق‌میکند

لندن ـ ۲۲ سپتامبر ـ آسوشیتد پرس ـ ملك حسین هنگام تفسیر پیرامون نطق‌خروشچف‌در هفدهمین دوره اجلاسیه سازمان ملل اظهار داشت که با این طرز تفکر کاری نمیتوان کرد.

ملك حسین در فرودگاه لندن باخبرنگاران مصاحبه‌کرد. وی از عمان به لندن آمده است تا برای شرکت در مجمع عمومی به‌نیویورك عزیمت کند. ملك حسین درمجمع عمومی نطقی خواهد کردوی گفت: من به مجمع عمومی سازمان ملل میروم. این کنفرانس بزرگی‌است که برای اردن و کلیه کشور های کوچك جهان‌اهمیت‌فوق‌العاده دارد.

از ملك حسین سئوال شد که‌آیا وی در نظر دارد با پرزیدنت ناصر رئیس جمهوری متحده عربی‌ملاقات کند.

وی جواب داد: من برای دیدن ناصر که مسئول بسیاری ازجنایات دنیای عرب بخصوص قتل مجالی است تمایل شخصی ندارم

ملك حسین گفت در مجمع عمومی به واقعه قتل هزاع‌المجالی اشاره می‌کند.

خلاصهٔ اخبار

مسکو ـ فرحات عباس نخست‌وزیر الجزایر امروز به مسکو وارد شد.

خبر سفر اسرار آمیزاوفقط‌هنگامی که وی به مسکو وارد شد فاش گردید.

هنوز معلوم نیست وی تاچه مدت در مسکو خواهد ماند.

اعلامیه‌ای نیز درباره علت سفر او به مسکو انتشارنیافته است.

ناظران سیاسی میگویند ممکنست رهبر ملیون الجزایر برای گرفتن‌کمك به مسکو آمده باشد.

***

کناکری ـ سکوتوره رئیس‌جمهوری گینه روز دوشنبه پس از یك سفر طولانی به مسکو. پکن. جاکارتا. قاهره. رباط و داکار وارد کناکری شد.

سکوتوره در طول مسافرت خود موافقتنامه های مهم اقتصادی و مالی‌در مسکو و پکن امضاء کرد.

***

سازمان ملل متحد ـ خروشچف نخست‌وزیر شوروی از رهبران هیئت های نمایندگی کشور های کمونیست دعوت کرد که برای مذاکره درباره پیشنهاد نخست‌وزیر شوروی در مورد تغییر دبیر کل سازمان واخذ تصمیم مشترك جلسه‌ای تشکیل دهند.

***

نیویورك ـ برزیدنت تیتو ـ رهبر ٦۹ ساله یوگسلاوی درحالیکه برای‌استقبال ملك‌میلان از بلکان اقامتگاه هیئت نمایندگی یوگوسلاوی بسرعت پائین می‌آمد ـ پایش لغزید ودر پای آخرین پله روی دو زانو بزمین افتاد اماتیتو جنگجوی پارتیزان در جنك دوم که‌در جوانی بعنوان یك ورزشکار قهرمان معروف شده‌بود باچابکی ومهارت بی نظیری ازجابرخاست ووضع‌خودرامنظم کرد ووقتی بامك میلان‌مواجه شدبالحن شادی گفت «حالتان چطوراست.»

***

نیویورك ـ سلیم‌سارپر وزیر امور خارجه ترکیه به‌خبرنگاراسوشیتدپرس اظهار داشت که ضمن انجام ملاقات های‌سیاسی خود درسازمان ملل متحد ممکنست با خروشچف نخست وزیر شوروی نیزملاقات کند.

آلمان بکمك دنیای‌توسعه‌نیافته میآید

واشنگتن ـ ۲۷ سپتامبر ـ یونایتد پرس ـ آلمان غربی‌موافقت کرد که ثروت روز افزون خود را بصورت اعتبار در اختیار کشورهای توسعه نیافته قرار دهد.

وزیر اقتصاد آلمان غربی‌لودویك ارهارد درجلسه سالانه‌روسای بانك جهانی و صندوق بین المللی پول اظهارداشت با تجدید حیات کامل اقتصاد آلمان پس‌از جنك دوم‌جهانی این کشور میتواند به مقیاس وسیع به دادن کمکهای عمرانی اقدام‌کند.

اما وی خواست که سایر کشور های صنعتی نیز دراین راه به آلمان تاسی جویند و برنامه مشترکی‌برای رشد اقتصادی کشور های‌نیازمند ترتیب دهند.

در مقابل وزیر دارائی انگلستان سلوین لوید اظهار داشت کشور او چنان در کمك به برنامه های کشور های‌عضو جامعه مشترك‌المنافع بریتانیا غرق شده است که نمیتواند درجای دیگری به برنامه های عمرانی کمك کند و پول قابلی برای این منظور ندارد.

ولی ارهارد و لوید هر دو دراین نکته که برنامه های عمرانی دول توسعه نیافته و همچنین کمك به‌این برنامه ها بایدزیر نظر یك‌تشکیلات بین المللی انجام گیرد اتفاق نظر داشتند.

دوگلاس دیلون معاون وزارت خارجه امریکا نیز اصرار ورزیدکه دول اروپای غربی بیش از پیش در برنامه های کمك چند جانبه به‌کشور های دیگر شرکت جویند.

سپهبد گورسل گفت:

دیکتاتوری برای ترکیه مفید نیست

آنکارا ـ ۲۷ سپتامبر ـ خبرگزاری فرانسه ـ ژنرال گورسل رئیس دولت ترکیه گفت «دیکتاتوری ممکن است در کشور های بدوی مفید واقع شود ولی در ترکیه دیکتاتوری نه تنها مفید نیست‌بلکه فاجعه ای ببار خواهد آورد.»

اظهارات گورسل در پیامی که وی بمناسبت آغاز سال تحصیلی برای معلمین ودانش‌آموزان‌فرستاده است ایراد گردید.

ژنرال گورسل دراین پیام‌اشاره به عقیده کسانی کرده‌که‌معتقدند اساس ترکیه با رژیم دیکتاتوری بستگی دارد و حاضر نیستند نظم دموکراسی را به پذیرند.

رئیس دولت ترکیه در پیام خود اضافه کرده‌است چنین عقیده و تمایلی را باید رد کرد زیرا راهی که موجب سرافرازی و بالا بردن حیثیت ترکیه خواهد شد راه‌فشار و زور گوئی و شدت عمل نیست بلکه راه دموکراسی و اتفاق است.

حمله به تقلیل بهای نفت

واشنگتن ـ ۲۷ سپتامبر ـ خبرگزاری فرانسه ـ هاشم جواد وزیر دارائی عراق در مجمع‌سالیانه صندوق پول و بانك جهانی در واشنگتن بشدت علیه تقلیل بهای نفت توسط کمپانیهای جهان اعتراض کرد.

هاشم‌جواد گفت بعضی‌ازکشورهای پیش افتاده سیاست اقتصادی خودرا تغییر میدهند بدون آنکه اثرات این عمل را روی اقتصاد کشور های کم رشد در نظر بگیرند.

وی گفت مثال زنده این امر تقلیل اخیر بهای نفت است که‌بدون کوچکترین توجه بمنافع کشورهای تولید کننده صورت گرفت.

هاشم جواد سپس تقاضا کرد که بانك جهانی نرخ بهره وامهائی را که میپردازد تقلیل دهد.

از امشب در سینما های رویال ـ حافظ

شاهکار هیجان‌انگیزیکه تاکنون درفیلمهای امریکائی سابقه نداشته‌است فیلمی‌که نمایش‌آن غوغای عظیمی بپاخواهدکرد

باشرکت: گلن فورد ـ ارنست بورگنایز

آ ـ ۲٤۷٤٤

نمایش فیلم بزرك **سامسون و دلیله** هنوز باموفقیت در **درایوین سینما** (تهران پارس) ادامه دارد

آ ـ ۲٤۸۰٤

نفت درخاورمیانه

-۳-

دراین شماره دومین قسمت از مقاله «لنکووسکی» استاد علوم سیاسی دانشگاه کالیفرنیا انتشار می‌یابد. تذکر این نکته لازم است‌که مقالات واظهار نظر های نویسندگان خارجی جنبه قطعی ندارد و همه آنها را نمیتوان درست دانست وتصورکردکه از اشتباه و یا لغزش بدور است . با این حال اطلاع از عقاید مزبور درامور ومسائل و مشکلات خاور میانه ،که ایران نیز بخشی از آن است ، خالی از فایده وعبرت نیست . بااین امید است که ترجمه مقاله «لنکووسکی» ، مانند سایر نوشته‌ها ، مفید بنظر میآید .

از سالهای ۵۰-۱۹۵۲ ببعد فورمول عمومی برای تقسیم منافع نفتی میان کمپانی های خارجی و کشور های تولید کننده ، اصل ۵۰-۵۰ بوده است . این فورمول در مورد ایران کمی دیرتر ، در ۱۹۵۴ ، اعمال گردید و در قرارداد میان‌دولت وکنسرسیوم نفت ظاهر شد .کنسرسیوم بین‌المللی نفت در ایران ، نماینده ۷ کمپانی بزرگ و ۹ کمپانی«مستقل» نفتی است . تقسیم مساوی منافع قبل از آنکه کمپانیهای نفتی مالیات خود را بکشورهای متبوع بپردازند ، انجام می یابد ، فقط در قرارداد نفتی عراق‌و کمپانی نفت عراق بطور رسمی موادی وجود دارد که‌بشکل بهتری منافع ملت عراق را حفظ می کند . مواد مزبور بطور ضمنی در سایر قرار داد های نفتی دیده می شود . ولی با این حال ، اگربعضی از قرارداد های عظیم نفتی اساسا بنفع کشور های تولید کننده تغییر یابد ، کمپانی های دیگر بدشواری خواهند توانست مدت زیادی ، در برابر فشار برای تغییر قرارداد های خود مقاومت کنند .

کوشش ایران

با آنکه اصل تقسیم منافع براساس ۵۰-۵۰ یك‌پدیده‌جدید است، بعضی از کشور های تولید کننده میکوشند تا امتیاز های جدید را با شرائط بهتری بدهند . این نکته خاصه در مورد ایران صادق است . ایران در ۱۹۵۷ قانونی گذراند و مناطق تازه ای را در خشکی و فلات قاره‌برای بهره برداری نفت آزاد اعلام کرد . عربستان سعودی و کویت نیزدر مورد منطقه‌بیطرف نفتی‌خود که متعلق بهردوی آنهاست،کوشیدند تا شرائط بهتری بدست آورند . اقدام تازه و ابتکار جدیدی که‌وسیله ایران بمرحله بروز رسید ، این بود که بجای دادن امتیاز بیك‌کمپانی خارجی شرکتی میان «شرکت ملی‌نفت»ویك‌کمپانی خارجی در نظرگرفته می شد . باید‌دانست که «شرکت ملی نفت» یك‌سازمان دولتی و متعلق بدولت است . شرکت مزبور می تواند یك «کمپانی عامل»بوجود آورد که ۵۰ درصد منافع را بایران بپردازد . رویهمرفته ، دولت‌ایران ۷۵درصد از منافع را بدست می آورد . با آنکه اقدام مزبور ، کاملا با نمونه کنونی ۵۰-۵۰ مغایر است ، باید این نکته را خاطرنشان ساخت که هیچ کمپانی نفتی بزرك مایل نیست باجنان شرائطی موافقت کند و قرارداد های جدید باسازمانهای کوچکتر «مستقل» بسته شد . سازمان های مزبور عبارتند از سه کمپانی نفتی ایتالیائی ، آمریکائی‌و کانادائی که شرکت کانادائی زودخود را کنار کشید .

امتیاز ژاپنی‌ها

کویت و عربستان سعودی نیز امتیاز استخراج نفت در نواحی ساحلی منطقه بیطرف را در سال ۱۹۵۸ بیك کمپانی ژاپنی دادند . در این امتیاز دو اصل تازه دیده می شود :

۱-کمپانی ژاپنی باید ۵۶ درصد از منافع را به عربستان‌سعودی و ۷۵ درصد را به کویت بپردازد .

۲- تمام عملیات نفتی از بهره برداری گرفته تا حمل و نقل و مسائل مربوط . ببازار بصورت واحد انجام شود این فرمول اخیر ،طی چند سال گذشته ، مورد نظر بعضی از مقامات نفتی عربستان سعودی بوده است و حاصل فرمول اینستکه کمپانی امتیاز گیرنده نبایدعملیات خود را فقط محدود به کشور تولید کننده سازد ، بلکه باید از حدود این مملکت بگذرد و یك سیستم حمل و نقل و سازمانی برای مسائل مربوط ببازار در کشور های خارج ، بوجود آورد

ممکن است این فرمول در مورد خاص ژاپن و عربستان سعودی قابل اجرا باشد چون در ژاپن یك کمپانی واحد وجود دارد . ولی‌این فرمول برای کمپانی های قدیمی تر غربی قابل قبول نیست زیرا مالکیت کمپانی های امتیاز گیرنده در هر مورد ، مربوط به تعدادی از «مادر کمپانی» های امریکائی ، انگلیسی ، فرانسوی و هلندی است که دارای سازمانهای حمل و نقل و بازارمربوط بخود هستند .کمپانیهای مزبور استدلال می کنند که اگر به کمپانی های‌مشترك‌عامل خود اجازه دهند که سازمانی برای بازار و حمل و نقل تشکیل دهند ، تصادم منافع ناگزیر خواهد بود و کمپانی های مادر دچار مالیات مضاعف خواهند شد .

ناصر ایزنهاور را بقاهره دعوت کرد

رئیس‌جمهور متحده عربی از داك‌هامرشولد دبیرکل سازمان‌ملل‌متحد‌پشتیبانی‌میکند

نیویورك - آسوشیتد پرس - ۲۷ سپتامبر - جمال عبدالناصر رئیس جمهوری متحده عربی از پرزیدنت آیزنهاور دعوت‌کرده‌است که بعنوان میهمان افتخاری وی مسافرتی به قاهره بنماید .محافل سیاسی که این خبررا فاش‌کردند اظهار میدارند که دعوت مذکور را عبدالناصر شخصاطی مذاکرات‌خود با آیزنهاور که مدت ۷۰ دقیقه بطول انجامید بعمل آورده است.

طبق اظهارات محافل مذکور ناصر اظهار داشته بسیار خوشنود خواهد بود که ایزنهاوراین‌مسافرت را قبل‌یا بعد از پایان دوران‌ریاست جمهوری خویش در ۲۰ ژانویه آینده انجام دهد.

محیط دوستانه

آیزنهاور اظهار داشته که‌بسیار متاسف است ازاینکه نتوانسته‌ضمن مسافرت حسن نیت خود به کشور های آسیائی سفری نیز بقاهره بنماید .. مقامات رسمی اظهار می‌دارند که مذاکرات ایزنهاور و ناصر در محیط بسیار دوستانه‌ای جریان داشته و هر دواز آن‌راضی بوده‌اند.

ناصر گفته است که از سازمان ملل پشتیبانی میکند وبه مساعی‌داك هامر شولد دبیرکل سازمان برای تحکیم صلح ارج میگذارد.

این اظهار نظر ناصر را دروضعی مخالف با نیکیتا خروشچف قرار میدهد که پیشنهاد کرده است‌یك هیئت سه نفری وظائف اجرائی سازمان ملل را عهده‌دار شوند.

بریژیت‌باردو میخواهد آزاد باشد !

پاریس - آسوشیتد پرس -۲۷ سپتامبر -گزارش میرسد پس‌از زدو خوردی که‌بین دوست بریژیت‌باردو ستاره معروف سینما وشوهر عصبی‌او ژاك شاریه‌درگرفته‌وضع بریژیت‌باردو خوب نیست و طبق‌توصیه پزشکان وی باید یك استراحت کامل بکند .

بریژیت‌باردو پس‌از آنکه آخرین فیلم خودرا تمام کرده اکنون بسوی نقطه نامعلومی رهسپار شده درحالیکه شوهرش ژاك شاریه درویلای «من-تروپز» بسر میبرد .

وی هنگام حرکت بسیار عصبانی وخسته وناراحت بوده و به‌خبرنگاران اظهار داشته که‌میخواهم آزاد باشم وباخیال راحت درباره سرنوشت آینده خود تصمیم بگیرم . دراین میان شایعات مبنی‌بر جدائی بریژیت‌باردو وژاك شاریه کماکان برسر زبانهاست. است .

ارتباط مستقیم مسکو - هاوانا

مسکو - ۲۷سپتامبر خبرگزاری فرانسه خبرگزاری شوروی تاس‌خبر داد که‌صبح‌امروزمسکووهاوانا بوسیله یك خط رادیو تلگرافی مستقیم‌بهم ارتباط یافت . خبرگزاری نامبرده سپس افزود که باافتتاح خط جدید اتحادشوروی با۸۶ کشور جهان‌ارتباط مرتب تلگرافی و تلفونی ورادیوئی خواهد داشت .

هیئت نظامی شوروی درحبشه

لندن -۲۷ سپتامبر - یونایتدپرس رادیو مسکو اعلام کرد که یك‌هیئت نظامی شوروی بنابدعوت دولت‌حبشه عازم پایتخت آن کشور «آدیس-آبابا» شده است. این هیئت در مراسم جشن تاسیس آکادمی‌نظامی حبشه که بنام امپراطور این‌کشور هیلاسلاسی معروفیت داردشرکت خواهد کرد.

کشورهای جدیدالاستقلال عضو خانواده ملل‌متحد

کشف کشتارگاههای زمان نازی

ورشو- آسوشیتد پرس - ۲۷ سپتامبر -روزنامه تریبونالودا درشماره امروز مینویسدکه دوکشتارگاه عمومی مربوط به دوران اشغال نازیها که مملواز اجساد اسرای جنك میباشد در منطقه «ویلوناگوارا»«نورمبورك سابق» کشف شده است .

یکی‌از گورستانهای کشف شده منطقه‌ای بوسعت ۳۵ هزاریای مربع را دربر گرفته‌است .

طبق مندرجات روزنامه مذکور اجساد سربازان لهستانی فرانسوی - بلژیکی -انگلیسی -کانادائی -هلندی -ایتالیائی وروسی دراین کشتارگاه‌ها بدست آمده است .

توافق آیزنهاور و مکمیلان

نیویورك -آسوشیتدپرس - ۲۷ سپتامبر - پرزیدنت آیزنهاور ومك میلان امروز توافق کردند که کوشش مشترکی برای پشتیبانی از داك هامرشولد و تثبیت وی درمقام خود بعمل آورند.

ملاقات آیزنهاور و مك میلان مدت دوساعت طول کشید و سپس جمس هاگرتی سخنگوی‌آیزنهاور که ضمنا بجای منشی مطبوعاتی‌مك میلان نیز انجام وظیفه میکرد اطلاعات فوقرا دراختیارخبرنگاران گذارد.

یکساعت‌پس‌از پایان نخستین جلسه مذاکرات ، دو رئیس باتفاق وزرای خود کریستیان هرتر ولرد هوم جلسه دیگری تشکیل دادند.

طبق اعلامیه‌ای که در مورداین مذاکرات‌انتشاریافت رئیس‌جمهوری آمریکا ونخست‌وزیرانگلستان‌وضع عمومی سازمان ملل وسیاستی را که بنفع هدفهای دوکشور باشد مورد بحث قرار داده‌اند.

آنها درمورد نقش حیاتی سازمان ملل بخصوص درکنگو توافق‌کامل داشته و لزوم پشتیبانی از داك‌هامر شولد را دراجرای وظایفی که‌بعهده دارد تاکید کرده‌اند.

کمپانی عربی حمل ونقل نفت

قاهره - ۲۷ سپتامبر - خبرگزاری فرانسه - روزنامه «الجمهوریه »خبر داد که بعداز این نفت تولید شده در کشورهای عربی بوسیله کشتیهای وابسته به« کمپانی عربی حمل ونقل نفت »حمل خواهد شد .

این روزنامه سپس مینویسد که‌در کنفرانس نفتی آینده دول عرب‌طرحی باین مناسبت از طرف جامعه به کنفرانس تسلیم خواهد شد .

جانشین مولوتف

مسکو - ۲۷ سپتامبر - خبرگزاری فرانسه - خبرگزاری تاس اطلاع داد که مولوتف بعلت تصدی پست جدید خویش از مقام سفارت در مغولستان معزول شده است .

«آلکسی خوو روستخین» سفیر جدید شوروی در مغولستان خارجی که بجای مولوتف باین سمت منصوب شده ، عضو کمیته مرکزی حزب کمونیست شوروی است . وی در ۱۹۵۵ وقتی که دبیر اول حزب کمونیست ناحیه «ایرکتسك» بود ، هوشی مینه رئیس جمهوری ویتنام شمالی را بحضور پذیرفته و با وی مذاکره کرده بود بعدا در اثر موفقیتهای فراوانی که در زمینه کشاورزی نصیب این ناحیه شد ، بدریافت نشان لنین موفق شد . آلکسی اکنون ۶۰ سال دارد .

تقاضای شرکت سهامی اصطلك

محترما باطلاع مصرف کنندگان محصولات کارخانه شرکت اصطلك میرساند اخیراعده‌ای ازرقبای مغرض وسودجو مشغول تحریکات‌نسبت بمحصولات این شرکت میباشند لزوما شرکت اعلام میدارد که‌حاضر است بامدارك مثبته وآزمایش های لازمه مدلل نماید که تلاش سودجویانه مغرضین کاملابی‌اساس میباشد.

ضمنا شرکت از مصرف‌کنندگان تمنی داردکه‌موقع خریداجناس دقت کامل بمارك وپلمپ این شرکت بعمل آورند.

آ-۲۱۷۲۹ ۱-۲

بدامپروران وگاوداران تهران وحومه

بدینوسیله باطلاع دامپروران و گاوداران تهران و حومه میرساند که از تاریخ‌نشر این‌آگهی منطقه عمل اداره کل دامپزشکی برای‌مبارزوبابیماری سل‌گاوی در گاوداریهای تهران و حومه تاشعاع ۶۰ کیلومتر تعیین میشودبرنامه‌ریشه‌کنی‌سل گاوی که اساس آن عبارت از پاك کردن گاوداری از بیماری سل و حفظ آن از آلودگی مجدد استطبق آئین نامه و مقررات خاصی اجرا میگردد .

اضافه بر پرداخت غرامت جهت‌کشتارگاوهای مسلول برای حفظ بهداشت گاوداری جایزه‌سرانه‌ای نیز تعیین گردیده که معادل گاو های شیری‌موجود در گاو داری بصاحب آن مرتبا هر ماه پرداخت خواهد شد . همچنین برای گاو دارانی که موفق باخذ گواهینامه گاو داری پاك شوند جوائز مناسبی در نظر گرفته شده‌است . از گاوداران محترم‌تهران و حومه تقاضا میشود برای پیشرفت برنامه مبارزه باسل گاوی با مامورین اداره کل دامپزشکی این وزارت نهایت تشریك مساعی را معمول دارند . ضمنا جهت کسب اطلاعات بیشتر و ثبت نام میتوانند همه روزه در ساعات اداری بسرویس مبارزه‌بابیماری سل گاوی واقع در خیابان قزوین . خیابان‌سلیمانیه کوی‌فلاح مراجعه نمایند .

وزیر کشاورزی

۱-۲ آ-۲۳۷۹۴

سومین هفته

سامسون

و دلیله

هنوز با موفقیت تمام روی اکران پنج سینما است

سومین هفته

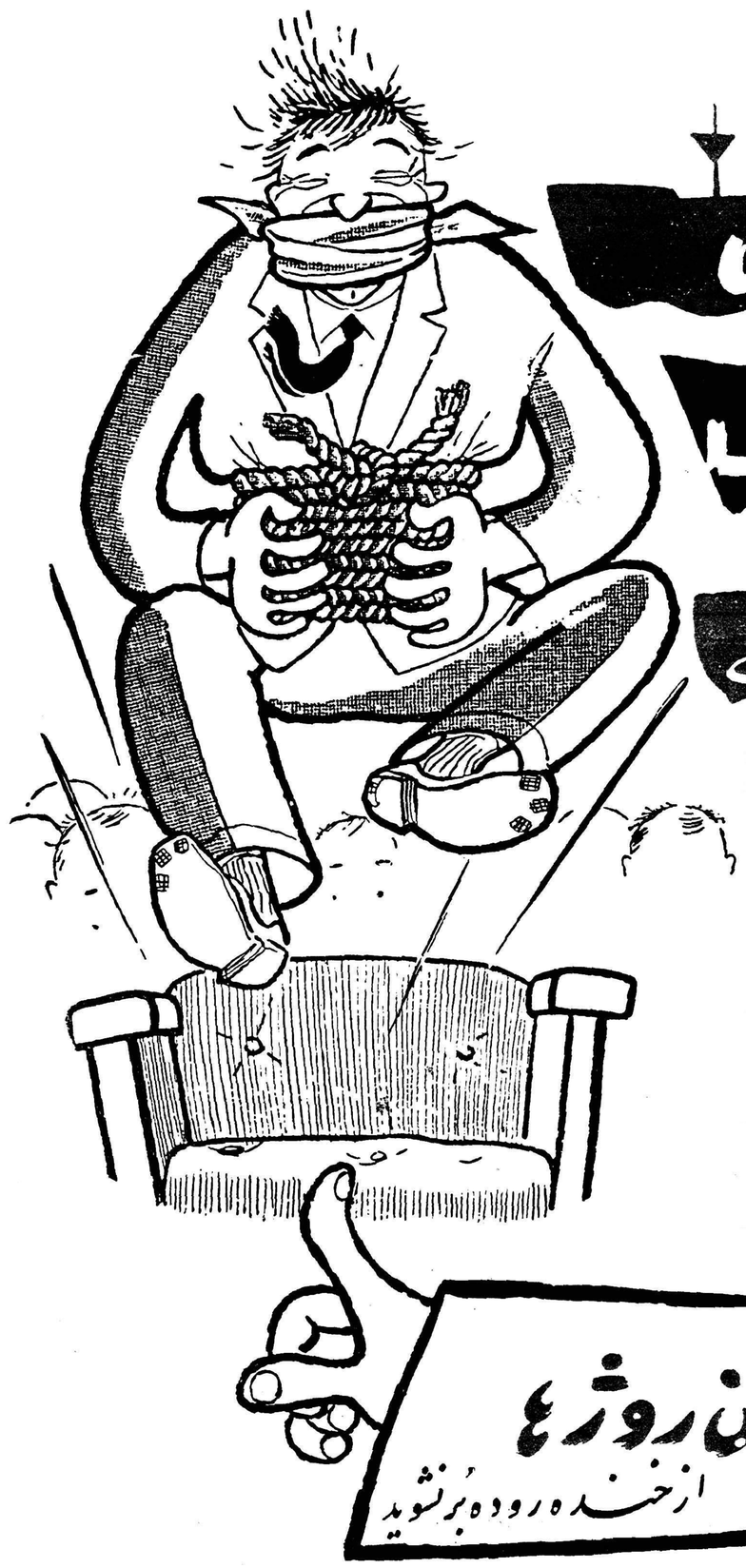

برنامه آینده

مولن روژ

کریستال در ایوین اسکار

و برنامه افتتاحیه

سینما زهره

خیابان سپه

آ-۲۴۶۳۶

برنامه آینده

سیروس ـ ل ـ سالزبرگر

هدفهای اساسی خروشچف

خروشچف میخواهد نشان دهد که فقط یك نوع کمونیسم ویك رهبر وجود دارد

The New York Times.

خروشچف شکست را با وقارو آرامی تحمل نمیکند . رائی که سازمان ملل در مورد کنگو داد و ضربه ای که بوی وارد ساخت ، ممکن است سبب تغییر استراتژی سیاسی اوشود ، حتی قبل از آنکه شانس افشای آنرا داشته باشد.

همزمانی میان ضربه‌ای که‌بعقاید او وارد شد و استقبال خصمانه ای که از وی بعمل آمد ، آزمایشی را در برابر روش‌های‌ملایم‌نخست‌وزیر شوروی قرار داد که هنگام ورود خود آنها را اعلام کرد .

خروشچف گفت که در سیاست نباید جای اول را به احساسات و هیجانات داد . در این زمینه ،بالاتر از همه باید عقل سلیم راهنمای افراد باشد و باشکیبائی باید تمام شرائط را سنجید ما بزودی‌خواهیم دید که آیا نخست وزیر شوروی چیزی را که‌در باره آن موعظه‌می‌کند ، بموقع اجرا میگذاردومراقب خوی معروف خود خواهد بود یانه

مسکو بانهایت جدیت کوشیده است تا پایتخت های بیطرف را قانع سازد که خروشچف علیرغم رفتار خشن خود در مورد کنگو و برلن ،بخاطر صلح به‌نیویورك‌آمده است ، این نکته جالب توجه است که‌به بینیم خروشچف در محیطی که در نیویورك اطراف او را فرا گرفته آیا بگفته مسکوجامه عمل میپوشد .

مسئله اساسی

در حال حاضر خروشچف به استقرار تسلط مطلق خود در داخل بلوك کمونیسم بیش از هر هدف دیگری اهمیت میدهد ، او وارد یك نبرد عمیق عقیدتی با پکن‌شده است ،از این نقطه نظر ، واجب است که خروشچف بـه چین و کشور های اقمار نشان دهد که فقط یکنوع کمونیسم و یك رهبر وجود دارد از اینرو او میخواهد در مرکز افکار عمومی جهان نشان دهد که فقط مسکو تصمیم های مربوط به بلوك کمونیسم رامیگیرد وسیاست مسکو بموقع‌اجرا گذاشته میشود سر انجام مسئله عضویت چین کمونیست درسازمان‌ملل‌متحد پیش می‌آید ،خروشچف میخواهد در موقعیتی باشد که رای کافی برای پذیرفته شدن چین کمونیست بعضویت سازمان ملل داشته‌باشد.

در اینصورت خروشچف یانقش بـرادر بزرك و خیرخـواه رانسبت به چین بازی خواهد کرد و یااجازه خواهد داد که چین تنها و منزوی بماند .

این طرح ، کمتر از یك هفته پیش شانس‌پیروزی دارد ،سیاست ناشیانه شوروی در میان‌ملل کوچك دشمنی های‌غیر لازمی برای او بوجود آورد و سبب شد که درمورد کنگو راه شوروی بسته‌شود .اعتبار وقدرت سیاسی روز افزون شوروی که خروشچف امیدواربودبدانوسیله پکن و کشور های اقمار را تحت تاثیر قرار دهد ، دچار شکستی‌شد

خروشچف میخواست دربرابر دنیای خارجی ، منظره ای‌ازهدفهای خیرخواهانه خود مجسم‌سازد و به دنیای کمونیسم صحت و درستی تغییر وتوجیه‌خویش‌راازمارکسیسم‌ـ لنینیسم نشان دهد.

طبق تعبیر خروشچف طرزتفکر شوروی با همزیستی پیروز خواهد شد و نیازی بجنك نیست .

مشکلات چین

چینی ها که اجتماعی بدوی تر دارند ، با جمعیت عظیم ، مشکلات داخلی فراوان و خطر خشکسالی ، تعبیر خشن تری از اصول میکنند آنها استدلال میکنند که جنگ نه تنها ناگزیر است ، بلکـه شاید ضرورت داشته باشد • پکن این نکته را با قوت روز افزونی اعلام میکند و در کنفرانس بخارست در ژوئیـه بحث میان شوروی و چین جنبه تلخی بخود گرفت • از آن پس مسکو بیسرو صدادر پی‌بیان دوستی تئوری های خود و با انظباط کردن احزاب کمونیستی و حتی حزب ویت نام شمالی بوده است • بقرار معلوم آخرین ضربـه به عقاید چینی ها باید از مرکز افکا رعمومی بین‌المللی یعنی سازمان ملل متحد زده میشد

اگر شوروی بتواند بر ماشین بغرنج کمونیستم تسلط‌یابد وسیاست خود را از راه سا زمان ملل متحد بجلو براند ، در آنصورت چین کمونیست باید یکی از دو راه زیر را اختیار کند • یا وفـاداری رهبری مسکو را بپذیرد و یا از دنیای خارج جدا بماند و حتی اختلاف عظیمی با شوروی پیدا کند

در حالیکـه برای جنبه های دیپلوماتیك این استرتژی در سازمان ملل‌متحد مقدمات تهیه میشود روابط چین و شوروی شباهت فراوانی به روابط مسکو و بلگراد در ۱۹٤۸ مییابد که بعد منتهی بمبارزه استالین علیه تیتو شد •

اصول‌عملی‌وتئوریك

برای کشور هائی که با اصول عملی اداره میشوند درك شیوه های کشور هائی که اصول تئوریك‌راهنمای آنهاست ، دشوار است • بخصوص این تفهیم هنگامی دشواتر میگردد که اساس مناقشات و مبارزات‌داخلی در زیر ماسك مناقشات دیپلوماتیك خارجی پوشانده شود • با این حال ما باید بر دیدو بینائی خـود بیفزائیم •

این نکته جای نهایت اهمیت است که به بینیم آیا خروشچف چنانکه گفته است : «احساسات و هیجانات» را کنار خواهد گذاشت و یا آنکـه آنها را تجدید میکند و تفنگ بدست بیرون میپرد • از عکس العمل خروشچف ممکن است ما بتوانیم اطلاعات بیشتری در باره روشهای شوروی نسبت به دوستان صمیمی وی بدست آوریم تا دشمنانش که مائیم •

نیویورك تایمز

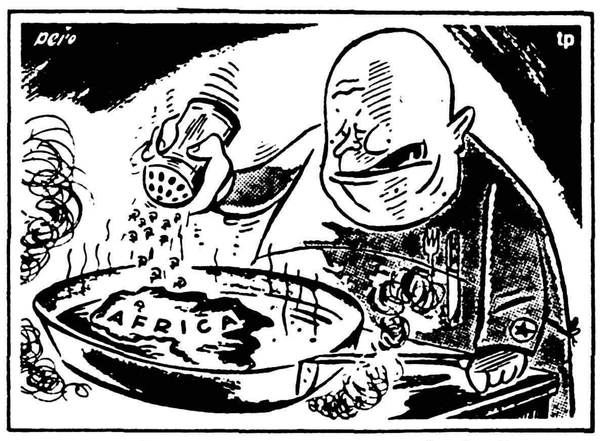

خروشچف ـ به‌این ترتیب این خرگوش خوشمزه تر می‌شود (تارانتل)

مقالات وگزارشهای خارجی

از جوزف آلسوپ

جدائی چین و شوروی مایه هراس غرب است

*** کلید فهم اختلاف شوروی و چین آنست‌که چینی‌ها نمی خواهند حق وتوی شوروی را دراقدامات خود بپذیرند**
*** اگر چینی‌ها بتوانند آزادی عمل خودرا تامین کنندصحنه بعدی تکرار حملات آنها برجزایر ساحلی چین‌خواهدبود**

در برنامه ای که نیکیتاخروشچف میهمان نا خوانده امریکا برای دوسه هفته آینده خود ترتیب داده است محققا جریان سه بازدیدبزرك وبااهمیت وجود دارد .

خروشچف پس از شرکت در جلسات «باغ وحش بین‌المللی» در سازمان ملل ممکن است به کوبا سفر کند وچند روزی را با فیدل کاسترو براحتی بگذراند.

انتظار می رود در ماه اکتبر نیز وی در کره شمالی با مائوتسه تونك ملاقات کند .

ضمنا در میان قرار ملاقاتهائی که ناظران حدس‌می زنندخروشچف تاریخ آنرا در تقویم خود یادداشت کرده است قرار ملاقات با «مائو» است . این ملاقات سرو صدای اندکی براه خواهد انداخت اما مسلما بیشتر ین اهمیت را خواهد داشت .

احتمال شکاف‌علنی

نکته اینجاست که هم اکنون روابط دو کشور چین و شوروی به قدری بحرانی و تند است که هر لحظه احتمال قطعی ایجاد یك شکاف علنی میان این دوغول اردوی کمونیسم می رود من قبلا دریکی‌از مقالات پیرامون نفاقی که بین این دو هیولا ایجاد شده است ـ به استناد و مندرجات جراید کمونیست با تکیه بر گفته های مقامات‌سازمان های اطلاعاتی اسنادی ارائه داده‌ام.

ار اینجا کافی است یاد آور شویم که اسناد و مدارك مربوط به شکاف بین شوروی و چین حتی قوی تر از اسناد ومدارك اخطار آمیزی است که قبل از ایجاد شکاف بین شوروی و یوگسلاوی به آنها استناد می شد .

اگرچه بدون تردید خروشچف برای عضویت چین کمونیست در سازمان ملل نعره هائی خواهد زد اما این یك سیاست تشریفاتی خواهد بود . بعلاوه خروشچف در مناقشه خود با چینی ها اختیارات وحق انتخاب آزاد ندارد و نمی‌تواند خود سرانه دست آشتی پیش ببرد زیرا آنان‌که درپشت پرده کرملین نشسته اند حاضر نیستند مادام که دعاوی‌خودرادرمورد رهبری‌مسکو در دنیای کمونیسم‌به مائونقبولانده اند‌ـ مصالحه کنند . از طرف دیگر این مائو است که باید تصمیم بگیرد می توان دست از نزاع برداشت ویا آنکه وجود شکاف را پذیرفت و آنرا علنی کرد وهنوز مدرك واضحی بدست نیامده که حاکی از آمادگی مائو باشد.

NEW YORK Herald Tribune

مرتد و کافر

دراین شرایط موضوع مناقشه اهمیت عظیم ،وحیاتی دارد .ظاهرا نزاع بر سر یك مسئله عقیدتی است . چینی ها شوروی هارا مرتد وکافر خوانده اند زیرا اظهار کرده‌اند که لنین مقدس به امکان همزیستی صلح آمیز با قدرتهای سرمایه‌داری اعتقاد داشته است . ازآن طرف نیز روسها ـ چینی ها را کافر مطلق نامیده‌اند زیراچینی ها گفته اند که لنین مقدس‌معتقد بود که نبرد با قدرتهای سرمایه دار واجب واجتناب ناپذیر است ومقدمه ضروری موفقیت دنیای کمونیسم وسلطه آن برجهان‌است. اما این مناقشات عقیدتی آنقدر ها اهمیت ندارد . اساس «زدوخورد سفید» چین و شوروی بر سر یك مسئله واقعا مهم است که میکوشند آنرا در زیر پرده اسرار آمیز مناقشات فکری به پوشانند ،ممکن است چین برای مبادرت باقدام‌جنك که شوروی ها آنرا مخاطره بزرگی میدانند اصرار ورزیده باشد و بحث و گفتگو بر سر این مساله به طرح مسائل عقیدتی واصول کشیده است . اگر مائو شکاف کنونی را به پذیرد و علنی کند و رقابت خودرا با مسکو بهم بزند معنایش این است که وی آماده است‌بدون پشتیبانی شوروی به‌جنك دست زند . اصل نزاع از اینجا است و بقیه مسائل مورد اختلاف تحت الشعاع این مسئله قرار گرفته است . مناقشه مزبور مرکز تمام مناقشات دو غول نیرومند است . اگر شکاف بین دو کشور علنی گردد یکی از فرضیه های اساسی وآرامش‌بخش سیاستمداران باختری با شکست روبرو می شود . آن فرضیه اساسی این است که سیاستمداران غرب پیوسته تصور می کردند که اگر چین بخواهد به یك اقدام مخاطره آمیز نظامی دست بزند . شوروی با نفوذ واقتدار معنوی خود اورا از این اقدام باز میدارد ولی اگر این دو قدرت‌بزرك هریك راهی را برای خود انتخاب کنند آنوقت دیگر امیدی نیست که شوروی بتواند چین را مهار کند.

شکست این فرضیه ـ که مدتها ذهن غربی ها را اشغال کرده بود و به آنها اطمینان می داد ـشکست دردناك و زشتی است که باید مورد توجه قرار داد .

بقیه در صفحه ۱۲

خوب نگاه کنید!
نگاه کنید!
هرچه بهتر نگاه کنید بهتر میبینید که ـ
اموی آبی رنگ تمیزترین لباس را در جهان میشوید!
سفیدی امو تاب دقیقترین امتحان را دارد. زیرا امو آثار هر کثافتی را محو میکند حتی عمیقترین کثافات را. همین کار را با پارچه های رنگی هم میکند ـ برای اینست که پارچه های رنگی بعد از شستشو با امو درخشانتر میشود.
امو پارچه رنگی را درخشانتر میشوید!

X-OMO 961R-8860
آ ـ ۲٤٦۰۸

ERRES
رادیوی تمام ترانزیستوری مبلی
ارس
باچهار طول موج کامل
ارس یک نام پرافتخار در صنایع هلند
تلویزیون تمام اتوماتیک
ارس
که احتیاج به تنظیم ندارد
مهندسین هلندی ارس برای تعمیر و سرویس هرنوع رادیو تلویزیون در خدمت شما میباشند
خیابان سوم اسفند ـ شماره ۸ تلفن : ۳۹۱۲۹
آ ـ ۲٤٦۰٦

انتقاد

از : ناصر نجمی

پیاده ها

هنوز مسئله پیاده ها در شهر ما مشکل بزرگی است که با همه کوشش هائی که برای حل آن می شود براثر کثرت روز افزون وسایل نقلیه بیشتر کسب اهمیت می کند .

البته مشکلاتی که پیاده ها حین عبور از خیابانها و چهار راه ها باآنها دست بگریبان می شوند یك قسمت مربوط به عدم توجه بمقررات موضوعه ورعایت ترتیب و نظم از طرف خود آنهاست که گاهی با بی اعتنائی وبی تفاوتی ورفت وآمد آمیخته با خونسردی آنها در حاشیه خیابانها توام می باشد و بعضا هنرنمائی بعضی از افراد لوس و از خود راضی را هم باید به آن اضافه نمود که بدون اعتنا وقت وبی وقت و گاهی بطور ناگهانی در مقابل وسایل نقلیه سبز می شوند و ازاینکه وحشت و ترسی از این غول های مهیب ! بدل راه نمی دهند باد در آستین می اندازند ! حالا از این هنرنمائی و شجاعت چه حالی بیك راننده دست می دهد و چه حوادث ناگواری ببار می آید خدا می داند .

اما فراموش نکنیم عدم پیش‌بینی های لازم برای پیاده ها نیز که گاهی این مردم را در چهار راهها و معابر مستاصل و بیچاره و سرگردان می کند واقعا از مسائل حیاتی و فوق‌العاده مهم این شهر است که باید چاره ئی برای آن بشود .

وقوع رفت و آمد پیاده در نقاطی که چهارراه است و چراغهای راهنما وجود دارد شاید امر چندان مشکل نباشد و تقریبا وضع و تکلیف دراین جاها روشن می باشد ولی دربیشتر نقاطی که پیاده ها ناگزیر از عبور از عرض خیابان هستند نه تنها کار مشکل و مخاطره آمیز بنظر میرسد بلکه اصلا غیر ممکن جلوه می کند .

در خیلی از خیابانها که دو راه و سه راه و حتی چهارراه می باشد و قبلا چراغهای راهنما راه را برای حرکت اتومبیل ها آماده کرده بر اثر نبودن چراغ راهنما که قاعدتا میباید این بار بخاطر پیاده ها بکار رفته باشد عبور پیاده ها امری دشوار می‌باشد وچون حق عبور پیاده ها و اولویت آنها از طرف رانندگان کمتر رعایت می شود و رانندگان با همان سرعت که پیش می آیند می خواهند از این نقاط هم بگذرند طبعا هیچ پیاده ئی جرئت عبور از عرض چنین خیابانی را نمی کند و یا باید خیلی جسارت‌و شهامت بخرج دهد تا در مقابل‌سرعت جنون آمیز رانندگان او هم با همان شیوه و دست از جان شستن بگذرد و یا آنقدرحوصله و صبر ایوب‌داشته باشد تا وقتی خیابان کاملا از وسایل نقلیه پاك شد (که آنهم البته بعید بنظر میرسد) آنوقت از چنین معبری بگذرد و البته این کار مستلزم وقت وسیع و صبر جمیل و گذشت و خونسردی بسیار است .

در بسیاری از خیابانهای شهرهای اروپا ، اعم از اینکه وسایل نقلیه‌در این خیابانها زیاد در رفت و آمد باشند و یا کمتر علاوه‌بر چراغهای راهنمای اتومبیل ها که بر سر هر چهار راهی نصب می‌باشد برای پیاده ها هم چراغ‌راهنما بکار رفته که هر اتومبیل وقتی به آنها می رسدناگزیر از توقف می باشد تا پیاده ها با اطمینان خاطر از عرض اینگونه‌خیابان ها بگذرند واینموضوع البته‌فقط مربوط بگذرگاهها و چهارراه ها نیست بلکه در طول تمام خیابانها چنین پیش‌بینی هائی شده و بعبارت دیگر حق پیاده ها هم مثل حق عبور رانندگان درهمه حال و همه جا رعایت گردیده است ولی در شهر ما پیاده ها فقط ازبرکت وجود چراغ های قرمز و یا سبزی که برای رفت و آمد اتومبیل ها و بمنظور جلوگیری از بر خورد آنها بکار رفته است می توانند از چهارراه ها بگذرند و متاسفانه هنوزاین‌پیش بینی برای پیاده ها نشده است .

مثلا نگارنده غالبا مواردی‌پیش آمده که خواسته ام از پیاده روی مقابل بانك بازرگانی (ابتدای خیابان لاله زار) بطرف دیگر بروم ولی بعلت حرکت سریع و تند وسایل نقلیه که در این نقطه کمتر رعایت حق پیاده ها را می کنند لحظات زیادی‌رابانتظار ایستاده ام و یا اینکه چندبار که جسارت بخرج داده و بوسط خیابان آمده ام ، حرکت جنون آمیز یك اتومبیل مرا وادار بعقب نشینی غیر مظفرانه کرده است ! در حالیکه‌هرگاه در این گونه نقاط که مشابه آن در تهران فراوان می باشد چراغ راهنما برای پیاده ها بکار میبردند موضوع رفت و آمد پیاده ها نیز روشن تر می گردید و احتمال حوادث ناگوار و تصادمات نیز کمتر می شد .

گفتگوی مردم

زندگانی پنج‌نفر

بانو منور وحدت ساکن سلسبیل کوچه قنات می نویسد چندی پیش عوضعلی وحدت شوهرم فوت شده از او مقداری زمین برای من و چهارنفر صغیرش بارث رسیده شخصی با تهدید و خراب کردن دیوار منزل و بردن اثاثیه چنان عرصه را بماتنك کرده که اگر بداد ما نرسند زندگانی پنج نفر از هم گسیخته خواهد شد با اینکه برای همین اجحاف او قراری بمبلغ پنجاه هزار ریال صادر گردیده بازهم به تهدید و ارعاب خود ادامه میدهد تقاضای احقاق حق دارم.

یکدستگاه خانه سازمانی

آقای عزت‌اله شاه محمد لوکارمند اداره غله و نان مینویسد با داشتن شش سر عائله و ۱۹ سال سابقه خدمت در شعبه ۲۸ دادگاه بخش‌تهران به تخلیه خانه مسکونی محکوم شده‌ام چون با ۳۶۵ تومان حقوق ماهیانه از عهده کرایه خانه بر نمی آیم تقاضا دارم یك دستگاه ازخانه های سازمانی در نازی آباد برای سکونت عائله‌ام اعطا گردد که بتوانم اطفال خود راقبل از شروع دروس در مدرسه ثبت نام نمایم.

متولدین ۱۳۱۹

از طرف دیپلمه های سال ۱۳۱۹ آقای احرار از اداره نظام وظیفه‌عمومی تقاضا مینماید وضعیت مشمولینی که قصد عزیمت بخارج را برای ادامه تحصیل دارند زودتر روشن نمایند تا موجب‌عقب ماندگی‌آنهااز امورتحصیلی نشود .

کلاس کارآموزی

از اردبیل مینویسند برای تبدیل آموزگاران پیمانی برسمی کلاس کار آموزی دراکثر شهرستانها تشکیل گردید متاسفانه در این شهرستان‌که بیش‌از دویست نفر آموزگار پیمانی دارد کلاس مزبورتشکیل نشد ودستور دادند بمرکز استان برای شرکت در کلاس عزیمت نمائیم که بعلت هزینه سنگین زندگی و عدم امکان انجام این امر توفیق حاصل نشده تقاضا داریم کلاس کار آموزی زیر نظر مربیان مجرب و کاردان در محل تشکیل گردد.

تهیه بلیط سینما

آقای مفیدی مینویسد چندشب پیش که برای تهیه بلیط سینمامقابل یکی از سینما ها با هزاران نفردیگر در صف طویلی صف کشیده بودیم دیدم شد عده‌ای خارج از نوبت از گیشه برای خود و دوستانشان بلیط تهیه میکنند .

شایسته است بمامور پاس مقابل سینما تذکر داده شود از اجحاب کسانیکه باتکای موقعیت خود حقوق دیگران را نادیده میگیرند جدا جلوگیری کند .

خاتمه خدمت

آقای رضامیلانی ازمشهد مینویسد اخیرا در یکی از روز های تعطیل کارمندان اداره اصل چهار در اداره احضار شده به آنان گفته شد چون احتمال میرود بزودی احکام خاتمه خدمت کارمندان از تهران برسد خوبست هر یك بفکر تهیه کاری برای خودباشندباآنکه‌هشت‌سال‌سابقه خدمت داشتم استعفا نمودم‌ولی شایسته‌است ترتیبی داده شود که یکعده کار مند معیل بادلگرمی بایفاء وظیفه مشغول باشند .

تقاضا از دادگاه

آقای‌اصغر فیض‌آبادی مینویسد هشت ماه قبل از شخصی بشعبه ۷ دادگاه بخش تهران شکایت کردم و پرونده تشکیل شدولی چون‌زندانی هستم اقدام موثری نسبت به‌پرونده انجام نشده تقاضادارم‌دادگاه پرونده مزبور رابه جریان بگذارد .

پیشنهاد میکند

آقای محمدی مینویسد مشمولین زیادی هستند که یا معافیت موقت تکفل پزشکی داشته یا با پرونده های چند ساله بلاتکلیفند و یا بکرانه های خلیج رفته به صورت غائب درآمده‌اند که در اثر تراکم پرونده ها یشان رسیدگی بوضع‌آنها ایجادمشکلی‌نموده چنانچه بادریافت مبلغی‌بمنظورتقویت و توسعه فرهنگ و بهداشت و امور عمرانی ازخدمت معاف شوند وجوه قابل ملاحظه ای جمع آوری خواهد شد آنهانیز از سر گردانی‌و بلاتکلیفی نجات خواهند یافت .

عاملین قندوشکر

از شهر ری آقای علی اکبررحیمی ساکن کوی آرامگاه مینویسد بعضی از عاملین قند و شکر اجناس خودرا بقیمتی که‌دولت‌تعیین نموده‌نمیفروشند و بازار سیاه درست کرده‌اند شایسته است بازرسی بعمل آید و ازتخلفات آنان نسبت‌بمردم تهی دست وکارگران جلوگیری شود .

خط ۱۱ اتوبوسرانی

شورای معتمدین محلی نازی آباد از وضع بد اتوبوسرانی خط ۱۱بعلت معطلی مسافرین در ایستگاه ها و فرسوده بودن اتوبوسها شاکی هستند و انتظار دارند از مسیر این خط بازرسی بعمل آید وموجبات ناراحتی اهالی نازی آباد و مسافرین این خط مرتفع گردد .

از اینجا و آنجا

یك جزیره و دوملت !

مردم جزیره سانتمارتین ـ که دوسه قرن اخیر میان دودولت هلند وفرانسه تقسیم شده بود آنقدر از هم جدا ماندند و بایکدیگراختلاف پیدا کردند که حتی رسوم اجتماعی ودین و عادات آنها نیز با هم مختلف ومتضاد شده بود که حالاسعی‌میکنند اختلافات آنها راازمیان بردارند.عجیب این است که سابقا یعنی قبل از سه قرن پیش تمام اهالی جزیره ازهمه جهت دارای یك عقیده و یك‌نوع رسوم اجتماعی بودند .

طبخ ماهی حضوری

حساب کرده‌اند تقریبا صدی سی وشش از ماهیگیران دنیا ، ژاپنی هستند یعنی صیادان همه دنیا رویهم رفته حتی دوبرابر صیادان ژاپنی‌هم نیستند .علت آن است که ژاپنی ها ماهی را یك غذای اساسی میدانند ودر بسیاری کافه های ژاپن معمول این است ماهی زنده را از آب می گیرند و در حضور مهمانان ومسافرین طبخ میکنند و این طبخ حضوری ماهی درمیان ملتهای خاوردور مخصوصا ژاپن خیلی موردتوجه میباشد .

آب کردن یخ قطب

دونفر از مهندسین روسی موفق شدند که طریقه‌ای جهت تغییر دادن آب و هوای کره زمین کشف نمایند طریقه مزبور بدین ترتیب است که حرارت خورشید را بوسیله آئینه‌هائی از فضا میگیرندو به کره زمین منعکس میسازند . این دومهندس که «میخائیل گرودسکی » و «والنتین شیرنکف» نام دارند اظهار داشتند که‌میتوان با پخش کردن یك کمر بند از غبار رقیق در اطراف زمین این مسئله را حل کرد زیرا این کمربند غبار ،عمل آئینه را انجام خواهد داد البته میتوان این‌کمر بند غبار را بوسیله موشك تا ارتفاع ششصد تا یکهزار میلی زمین‌فرستاد این کمر بند غبار بدون اینکه در آب و هوای منطقه استوائی تاثیر داشته باشد ، آب وهوای منطقه‌معتدله را بهتر میکند بنظر علماء این طریقه انجمادکامل‌را درقطب‌شمال‌ازبین‌خواهد برد .و رود خانه های قطب و سیبری را حداقل ده ماه در سال باز خواهد کرد .

بوی گل ونامرتبی ساعت

اینهم از عجایب است که معلوم شده بو و عطر بعضی گلها ساعت‌را از کار میاندازد یا کند ، و تندمیسازد که بالنتیجه نامرتب کار میکند.

پس از آزمایشهای طولانی که‌بعمل آمده در یافته‌اند علت تاثیر آن است که بوو عطر آندسته گلها درروغن مخصوص ساعت تاثیر مینماید و موجب نامرتب شدن این دستگاه‌ظریف میگردد . اما اگر قاب ساعت زنك بزند در مرتب یانامرتب بودن ساعت. بهیچوجه تاثیری نخواهد داشت .

برای فراردادن دزدان

یکی از رجال مذهبی آلمان در خانه کشاورزی در اطراف برلن‌اقامت داشت . این رجل مذهبی از اینکه هر چند مدت جوانان و سارقین به باغ کشاورز مزبور دستبرد میزدند ومیوه آنجا را بسرقت میبردند ناراحت بود. بهمین جهت گرامافونی در داخل باغ نصب نمود که به درختها وصل بود وهر موقع که‌درختها‌تکان میخورد یکبار میافتاد و جمله‌ایرا باز گو می‌کرد .

«مرتکب گناه سرقت‌میشوید زیرا خداوند حتی در تاریکی محض هم‌اعمال شما را میبیند . »

دو روز بعد دستگاه گرامافون به سرقت رفت .

چراغهای دریائی

در خیلی دریاها و سواحل دنیا از جمله در خلیج فارس سابقا که‌هنوز کشتیهای راهنما وجود نداشت‌مناره های مخصوصی میساختند تاکشتیهارا بطرف ساحل هدایت کند . از این گونه مناره ها هنوز هم در بعضی سواحل دنیا از جمله در بعضی نقاط مدیترانه وجود دارد. اما هرچه دانشمندان سعی کردند بدانند قدیمی ترین مناره‌های دریائی کدام است و اولین ملتی که مناره هارا ساخته است کیست موفق نشدند . احتمال قوی وجود دارد مناره‌هائی که‌درخلیج فارس و دریای عمان ایجادشده بود جزو قدیمترین مناره‌های دنیا باشد

شکستن انگشت یعنی‌احترام

شکستن بند انگشتها که صدابکند در نظر بعضی ملتهای آفریقابالاترین علامت دوستی و یگانگی است . وقتی دونفر از قبایل مزبوربایك‌نفر خارجی یایکی از آن‌قبایل آفریقائی‌بهم‌برسند بزرگترین احترام این است که بند انگشت های دست طرف را ـ آنهم یکی یکی و بادقت ـ بشکنند تا دوستی میان طرفین به‌آخرین درجه رسیده باشد . وای بحود آفریقائیها که‌روزی چند دفعه باید ترق و ترق‌انگشتان آنها بگوش برسد .

عرض تشکر

از سروران و دوستان گرامی که بوسیلهٔ تلگراف یا نامه نسبت به ارادتمند خود ابراز لطف ومرحمت فرموده و شغل جدیدم را تبریك گفته بودند نهایت امتنان داشته وتوفیق همگی را قلبا آرزودارم :

آ ـ ۲۴۶۵۸ سروان هوشنك‌شریفی

قابل‌توجه مسافرین محترم اروپا وآمریکا

بلیطهای مسافرت خود را از تهران به هر یك از نقاط اروپا وامریکا بطور اقساط ازایرانتور ابتیاع فرمائید.

برای اطلاعات‌بیشتر بشرکت‌سهامی ایرانتور واقع درخیابان سعدی تلفن‌های ۳۵۷۹۱ ـ ۳۵۷۹۲ ـ ۳۵۷۹۳ ـ ۳۵۷۹۴ ـ ۳۸۲۲۱ ـ ۳۸۲۲۲

مراجعه فرمائید. : ۱ـ۲ آ ـ ۲۴۲۹۶

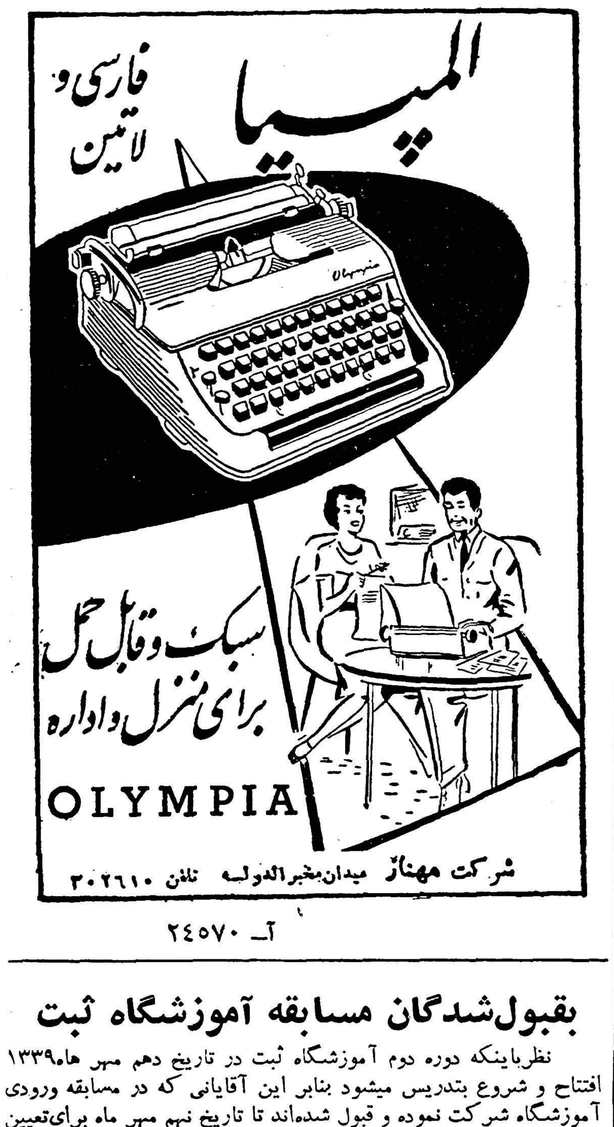

آ ـ ۲۴۵۷۰

آ ـ ۲۴۶۸۴

جدول

کلمات متقاطع

شماره ۱۶۲۶

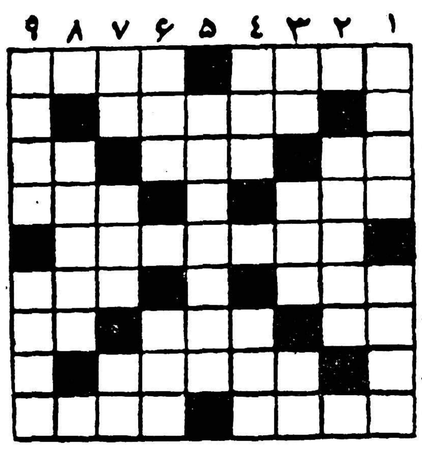

افقی : ۱ ـ از بیماریهای دامی ـ بندگان عام خدا ۲ـ ده ۳ـ چیزی از یك ذرع کمتر است ـ پایه ـ یکی از نت ها ٤ـ ممکن است بر تر از گوهر آرد پدید ـ حرف گوژپشت ۵ـ به عقیده شاعر هر که با یارش قرین باشد دارد ٦ ـ در همین جزیره بود که بازرگان سعدی رابه‌حجره خویش خوانده بود ـ کار بی منفعت ندارد ۷ـ گذرگاه روی آب ـ قرض ـ نعلبند می‌تراشد ۸ـ در شب دراز نیز او بیدار بوده است هدیه‌فرهنگی مآب ـ عصرآن هم‌ازاعصارتاریخ زندگی‌بشراست

عمودی : ۱ـ بدست کار آگاه بدهید تاگره از کاربگشاید ـ شنل ساربان بیابان گرد ۲ـ خانمهای خیلی متجدد بجای کیف بدست میگیرند ۳ـ از اسباب آرایش و آشپزخانه ! ـ اسب معروفی بود ـ از فرق سر تا نوك پا ٤ـ ساده لوح غالبا اینجوری میخواند ـ یك برج قبل از برج آخر ۵ـ ارزانترین و پیش پا افتاده ترین انواع شربت ٦ـ ازشهر های تاریخی جهان است ـ پشیمانی ۷ـ رمق ـ شبیه ماه نو ـ چیزی در زمینه طاقچه ۸ـ چراغ بادی ۹ـ ناپلئون که عقیده داشت اصلا معنی ندارد ـ هم‌درصورت میتواند باشد هم در کاسه سر .

حل جدول شماره ۱۶۲۵

افقی : ۱ـهل ـ ساده دل۲ـ مومن ـ شیوا ۳ـ کاردل ـ زلف ٤ـ قبرس ۵ـ شیدا ـ مسام ٦ـ دوری ۷ـ درج ـ نقاره ۸ـ عقاب ـ نقیر۹ـ امر داد ـ شو

عمودی : ۱ـ هم کیش ـ دعا ۲ـ لوا ـ رقم ۳ـ مرقد ـ جار ٤ـ سند باد ـ بد ۵ـ لر ـ ون ٦ـ دش ـ سمرقند ۷ـ هیز ـ سیاق ۸ـ دول ـ ریش ۹ـ لاف ـ ماهرو .

بقبول‌شدگان مسابقه آموزشگاه ثبت

نظربااینکه دوره دوم آموزشگاه ثبت در تاریخ دهم مهر ماه۱۳۳۹ افتتاح و شروع بتدریس میشود بنابر این آقایانی که در مسابقه ورودی آموزشگاه شرکت نموده و قبول شده‌اند تا تاریخ نهم مهر ماه برای‌تعیین تکلیف باداره کارگزینی ثبت‌کل مراجعه نمایند (صورت قبول‌شدگان دردفتر کارگزینی موجود است)

مدیر کل ثبت ـ فاضل

آ ـ ۲۴۶۶۴

کلاس درس آزاد مکانیك اتومبیل

دوره نهم کلاس درس آزاد مکانیك اتومبیل از روز یکشنبه اول آبان‌ماه ۱۳۳۹ از ساعت پنج‌بعداز ظهر در دانشکده فنی دایر خواهدشد داوطلبانی که لااقل‌دارای گواهینامه کامل متوسطه (شعبه ریاضی یا طبیعی یاادبی) میباشند میتوانند همه روزه بعداز ظهرها تا ۳۰ر۷ر۳۹ در دفتر دانشکده بادر دست داشتن مدارك زیر ثبت‌نام نمایند :

۱ـ عین دیپلم متوسطه
۲ـ رونوشت مصدق شناسنامه یك‌برگ
۳ـ عکس چهار قطعه ٤×٦

رئیس دانشکده فنی

۱ـ۲ آ ـ ۲۴۶۴۸

آگهی مناقصه

شرکت سهامی مواد غذائی و شیمیائی ایران ۵۹ قلم لوازم برقو متفرقه مورد نیاز خودرا از طریق مناقصه خریداری مینماید داوطلبان شرکت در مناقصه میتوانند همه روزه باستثنای ایام تعطیل در ساعت اداری برای دریافت برگ شرایط ومشخصات مناقصه بدفتر شرکت‌واقع درخیابان آمل کوچه دقت مراجعه نمایند.

پیشنهادات تا آخر وقت اداری روز یکشنبه هفده مهرماه ۳۹پذیرفته شده‌ودر ساعت ۱۰صبح روز بعد باز و خوانده خواهد شد.

شرکت سهامی مواد غذائی و شیمیائی ایران

۱ـ۳ آ ـ ۲۴۶۰۰

اطلاعات اقتصادی

با بازشدن پای شوروی ببازار نفت اروپا

بازار نفت خاور میانه در اروپا بخطر میافتد

تولید نفت صحرا تا ۱۹۶۵ به ۳۰ میلیون تن خواهد رسید

مصرف نفت اروپا در ۱۹۶۵ به ۱۲۰ میلیون تن میرسد

آخرین قسمت از گزارش دبیرخانه شورای عالی اقتصاد پیرامون بازار مشترك مربوط به رقابت نفت صحرا بانفت خاور میانه در بازار های اروپائی است.

تاچندی پیش کشورهای اروپای غربی فاقد هرنوع منابع نفتی بوده ونفت خاور میانه وآمریکا منحصرا دراین کشورها مصرف میشدند ولی درسالهای اخیر بعضی از کشورهای اروپائی (ایتالیا ـ آلمان و خصوصا فرانسه) بفکر اکتشاف استخراج نفت درسرزمین های اروپائی و یا افریقائی خود افتادند ومنابع نفتی اروپا امروزه دیگر واقعیتی مسلم بشمار میرود.

درسال ۱۹۶۰ منطقه فرانك تولیدی درحدود ۱۲ میلیون تن داشته است.

مطابق پیش‌بینی ، این تولید در سال ۱۹۶۱ به ۲۱ میلیون تن (صحرا ۱۵میلیون) خواهد رسیدو مناطقی که تابامروز در صحرا کشف شده‌اند قادر خواهند بود در سال ۱۹۶۵ درحدود ۲۵ تا۳۰ میلیون تن نفت تولید کنند.

اکنون مصرف کشورهای شش گانه بازار مشترك درحدود ۷۰ میلیون تن است که غیراز محصول نفت فرانسه و ۵میلیون تن تولید آلمان ویك‌ونیم میلیون تن نفت ایتالیا بقیه آن از خارج واردمیشود مطابق پیش‌بینی مصرف اروپا در ۱۹۶۵ به۱۱۰تا ۱۲۰ میلیون تن بالغ خواهد شد. این اضافه مصرف را اصولا فرانسه‌می تواند جبران کند ودر ظاهر اروپا درحدود مقدار فعلی به نفت خاور میانه و سایر نقاط دنیا محتاج خواهد بودولی‌ممکنست نفت‌شوروی باشرائط غیرقابل‌رقابت خودجانشین نفت خاور میانه بشود و حتی نفت فرانسه رانیز مانع از ورود به‌کشور های بازار مشترك گردد.

محصول شوروی (خصوصا با توسعه منابع اورال) در ۱۹۶۳ به ۲۷۰ میلیون تن خواهد رسید واین نفت‌را لوله‌ای که‌در دست ساختمان است به سواحل دریای بالتیك خواهد رساند و مطابق محاسباتی که‌شده به‌بهای ۱۱ دلار دربازارهای اروپا عرضه خواهد شد در حالیکه نفت خاور میانه و صحرا در حدود ۱۶تا۱۷ دلار تمام میشود.

تاچه اندازه دولت های ششگانه خواهند توانست از ورود این نفت به‌بازار های خود جلوگیری کنند مسئله پیچیده ایست شاید ذکراین نکته جالب باشد که اکنون آقای ماتهای ۵میلیون تن نفت ازشوروی خریداری کرده و بعضی از تجار آلمان نیزمشغول‌مذاکره باشوروی ها هستند. درهرحال چه فرانسه بتواند بااستفاده از امتیازات کشور های عضو نفت خودرا به‌بازار های اروپائی عرضه کند وچه نفت‌شوروی پای خودرا باین بازارها باز کند در آینده نفت خاور میانه وبازارهای‌آن دچار اشکالاتی خواهند شد که‌باید از هم‌اکنون دربی مطالعه آنهابود.

از آنچه گفته شد واز چندمثالی که‌ذکر گردید برمی‌آید که‌تحولات بازار مشترك برای مبادلات تجارتی ایران درحال وآینده اهمیت بسیار دارد.

کشورهای ششگانه قسمتی‌عظیم از صادرات مارابخود جلب میکنند وماناگزیر هستیم برای توسعه صنعتی خود ازمحصولات این کشور ها استفاده کنیم.

نه‌تنها عضویت کشور ترکیه و یونان درمبادلات مابابازار مشترك تغییراتی ایجاد خواهد کرد بلکه محصولات سرزمین‌های افریقائی فرانسه نیز ممکنست در سال های آینده رقابتی باصادرات ما داشته باشند.

تقلیل تعرفه‌های ملی ووحدت‌این تعرفه هاکه در چند سال آینده‌انجام خواهد شد برای بسیاری ازصادرات ایران زیان‌آور خواهدبود بطورمثال میگوئیم چون آلمان در ژوئیه۱۹۵۷ مستقلا تصمیم به تقلیل ۲۰ تا۲۵٪ بسیاری از اقلام تعرفه های‌گمرکی خود گرفت وچون بنابه متن قرارداد رم سطح تعرفه‌های ملی در اول ژانویه ۱۹۵۷ باید مبنای محاسبه تعرفه مشترك خارجی گرددبنابراین آلمان مجبور است که در مرحله اول تعرفه‌های خود رابالا ببرد تا بسطح اول ژانویه ۱۹۵۷ برسد و بعدا آنرا باتعرفه مشترك خارجی هم‌آهنك سازد و همین موضوع ممکنست به صادرات بسیاری از محصولات مابه آلمان لطمه وارد بیاورد.

باحضور وزیر دارائی و رئیس کنسرسیوم نفت در واشنگتن

برای افزایش درآمد ایران از نفت جنوب مذاکراتی میشود

برای امضای قراردادهای جدید انتظام مذاکراتی درآمریکا انجام داده است

امروز خبرنگارما اطلاع داد علاوه برآقای «برلین» مدیرعامل کنسرسیوم نفت آقای «درایزدل» مسئول امورمالی کنسرسیوم نیز که‌یکنفر انگلیسی است بامریکا رفته است .

اگرچه مرکز کنسرسیوم نفت در لندن است.ولی سفراین‌دو نفربامریکا درهنگامیکه وزیردارائی‌و مدیر عامل شرکت ملی نفت ایران و هویدا یکی از اعضای هیات مدیره شرکت ملی نفت درامریکا اقامت دارند جلب‌توجه میکند و میرساند که ممکن است مذاکراتی پیرامون میزان درآمدایران از نفت جنوب درامریکا صورت‌گیرد.

خبرنگار ما انجام این مذاکرات‌را ازآن جهت قطعی میداند که قراراست یك نفر از مقامات نفتی وزارت‌دارائی نیز بامریکا سفرکند .

گزارش های رسیده بتهران‌نشان میدهد که آقای انتظام مدیر عامل شرکت ملی نفت مذاکراتی در مورد مناطق آزاد نفتی. مناطق ۸ـ۱۴ـ۱۸ درامریکا انجام داده‌است تادرصورت امکان زمینه رابرای عقد قراردادهائی نظیر قرار دادهای پان امریکن وآجیپ مینراریا براساس ۷۵ـ۲۵ منعقد کند. بدیهی است تسلیم‌پیشرفتهاو مذاکرات نهائی باید در تهران صورت گیرد.

احداث لوله‌نفت کرمانشاه تبریز

درشرکت ملی نفت تحت مطالعه است

بطوریکه قبلا نیز باطلاع‌خوانندگان رسید شرکت ملی نفت برای آنکه در مخارج توزیع نفت درداخل کشور صرفه جوئی شده و مواد نفتی بنحو بهتر و سریعتری دراختیار مصرف‌کنندگان قرار گیرد یك برنامه پنج ساله دارد که بموجب آن یك شبکه وسیع‌لوله‌کشی نفت در کشور ایجاد خواهد کرد .

هم‌اکنون‌شرکت‌ملی‌نفت‌ایران‌مشغول مطالعه است تااز کرمانشاه به تبریز یك‌لوله نفت برای تامین مواد نفتی مورد نیاز استان آذربایجان کشیده شود .

پس‌از آنکه مطالعات مربوط باین کار پایان یافت و طرح آن آماده شد ترتیب اجرای آن داده خواهد شد .

باتقلیل محصول پسته ترکیه

صادرات پسته ایران بامریکا افزایش میابد

✱ محصول پسته امسال ۳٫۵ هزار تن خواهد بود

✱ برای صادرات پسته‌نو هنوز اقدامی نشده است

محصول پسته نودر هفته اخیروارد بازار تهران شده و روی آن برای مصرف داخلی معاملاتی انجام‌گرفته ولی برای صادرات هنوز اقدامی‌نشده است در مورد علت این وضع مدیر عامل شرکت پسته بخبرنگار ما توضیح داد که چون در حال حاضر زمینه داخلی پسته کم است لذا در درجه اول پسته در بازار داخلی جذب میگردد . قیمت پسته باب داخلی کیلوئی ۱۰۰ تا ۱۴۰ ریال است . مقدمات صدور پسته مدتی طول خواهد کشید و از آن گذشته بازار امریکا که بزرگترین بازار پسته ایران است در حال حاضر و تا مدت سه چهارماه دیگر پسته کهنه ترکیه را موجود دارد خریداران امریکائی قبل از فروش آن اقدام بخرید نخواهند کرد . وضع محصول پسته ترکیه‌امسال چندان خوب نیست و احتمال‌میرود ترکیه حداکثر در حدود یك هزار تن به امریکا صادر کند درحالیکه در سال قبل قریب ۶ هزار تن‌پسته بامریکا فرستاد که هنوز مقداری‌از آن در امریکا وجود دارد .شرکت پسته احتمال میدهد که‌با این وضع فعلی از ۳٫۵هزار تن محصول‌امسال قریب ۱٫۵ تا ۲ هزار تن آن به امریکا صادر شده و فروش آنهم خوب و رضایت بخش خواهد بود. از محصول‌سال قبل چیزی‌درامریکا وجود ندارد در حقیقت کلیه پسته صادر شده فروش رفته است .اگر قیمت پسته ترقی نکند احتمال دارد تا یکهزار تن بکشور های عربی فرستاده شود ولی اگر قیمت ترقی کند حداقل۵۰۰ تن میزان‌صادرات بکشور های عربی خواهد بود.

بازار روغن

بازار روغن های حیوانی چندان جریانی ندارد و معاملات آن عادی و برای مصرف انجام میشود .

روغن کرمانشاه حیوانی ـ کیلوئی ۱۸۵ ریال ـ روغن شیرازی وشهرضائی واطراف آن ۱۷۵ ریال ـ کردستانی ۱۵۵ ریال ـ وروغن های متفرقه حیوانی ۱۳۰ ریال تا ۱۴۰ریال مورد معامله قرار گرفته است .

روی روغن اردبیل بعلت بدی‌هوا وکاسته شدن‌از میزان تولید از تیرماه گذشته ببعد چندان معاملاتی صورت نگرفته است ـ ولی امیدمیرود که در ماههای آینده بواسطهٔ کاسته شدن از گرمی هوا و افزایش تولید بیشتر معاملات زیاد تری صورت گیرد .

بهای ارز

نرخ انواع ارز دربازار آزاد از دیروز چندان فرقی نکرده ولی زمینه روبیه پاکستان دربازار کم است و نرخ‌ها تاعصر دیروز بشرح زیربوده است .

دولار نقد ۸۲٫۵ ریال ـ حوالهٔ تلگرافی ۸۱٫۵ ریال ـ پستی ۸۱ریال ـ پوند نقد ۲۳۵ریال ـ حواله تلگرافی ۲۲۸ریال ـ پستی ۲۲۷ ریال ـ مارك‌نقد ۱۹٫۵۰ ریال ـ حواله ۱۹٫۲۵ ریال ـ فرانك فرانسه نقد ۱۷۰ریال حواله ۱۶۹ ریال ـ هزار لیر ایتالیا نقد ۱۳۰ ریال ـ حواله۱۳۰ ریال ـ فرانك سوئیس نقد ۱۹٫۲۵ ریال ـ حواله ۱۹ ریال ـ لیره ترك اسکناس بزرك ۶٫۵۵ریال ـ حواله ۷ریال ـ روبیه پاکستان ۱۱ ریال روبیه هندوستان ۱۲ ریال .

بهای مسکوك

بهای انواع مختلف مسکوك دربازار تاآخروقت روز گذشته‌بقرار ذیل‌بود :

پهلوی ۷۰۳ریال ـ نیم پهلوی ۳۶۰ریال ـ ربع‌پهلوی ۱۸۳ریال ـ ژرژقدیم ۷۶۰ریال ـ ژرژ جدید ۵۷۰ ریال ـ لیره عثمانی قدیم ۶۵۰ ریال ـ لیره عثمانی جدید ۴۹۰ریال ـ ۱۵مناتی ۱۴۰۰ریال ـ ده‌مناتی ۱۰۰۰ریال ـ ۵مناتی ۳۹۵ریال ـ بیست‌دولاری ۳۲۲۰ریال ـ دولار مکزیکی ۳۶۷۰ریال ـ شمش طلامثقالی ۴۳۱ریال ـ نقره قدیم ۱۰۲ ریال ـ نقره جدید ۲۲ریال .

آگهی دعوت مجمع عمومی

از عموم آقایان سهامداران شرکت سهامی توزیع فرآورده های کارخانه‌شیرپاستوریزه تهران‌بدینوسیله دعوت‌میشودکه‌بادر دست‌داشتن سهام خود ساعت چهاربعد از ظهر روز پنجشنبه بیست و یکم مهرماه ۱۳۳۹ در محل شرکت واقع درمیدان بهارستان کوچه نظامیه حضور بهمرسانند .

دستور جلسه :

۱ـ استماع گزارش هیئت مدیره .
۲ـ استماع گزارش بازرسان .
۳ـ تصویب بیلان سال ۱۳۳۸ .

شرکت سهامی توزیع فرآورده های کارخانه شیرپاستوریزه‌تهران

چهارشرکت تشکیل شد

یك شرکت سرمایه خودرا افزایش داد

شرکت

*شرکت غذائی پیك بامسئولیت محدود برای تهیه وتولید و تجارت کلیه محصولات غذائی و داروئی با سرمایه پانصد هزار ریال بمدیریت آقای دکترمنصور غضنفر پور تشکیل شد .

*شرکت سهامی مجهز برای‌خرید و فروش وقبول نمایندگی اتومبیل‌باری وسواری و لوازم یدکی آن وبطورکلی صادرات و واردات و هرنوع معاملات مجاز و بازرگانی و حق العمل کاری و تاسیس کارخانه برای نصب یاساختن اتومبیل ولوازم آن باسرمایه یازده میلیون ریال بمدیریت آقایان‌سیف‌الله رشیدیان وویکتور یوسف موشی رحیم وناجی ناتان اسپاتن تاسیس گردید.

*شرکت بازرگانی وحدت بامسئولیت محدود برای واردات مواد داروئی و لوازم طبی و جراحی واخذ نمایندگی های داخلی و خارجی ومعاملات مربوطه باسرمایه یکصد هزار ریال بمدیریت آقایان میرحسین امینی و حاج صالح نیك آئین تشکیل شد .

*شرکت‌سهامی شبکه هلندپاور باسرمایه هیجده میلیون ریال برای انجام هرگونه کار فنی ـ تهیه‌و اجراء پروژه‌های کارخانجات مولدبرق ونصب آنها و همچنین پروژه های‌ارتباطات‌و پروژه‌های روشنائی و نصب آنها و تاسیس شبکه های الکتریکی مربوط بموسسات خصوصی و عمومی و دولتی وشهرداری ها ونصب کارخانجات ویا اداره‌آنهامستقلا یاباشرکت‌هاوموسسات داخلی و خارجی بمنظور تهیه لوازم بمدیریت آقایان «وانویان» مهندس علی‌اکبر شروقی و مهندس علی کاظمی تشکیل شد .

*سرمایه شرکت سهامی صنعتی الومن از مبلغ دوازده میلیون ریال به بیست میلیون ریال افزایش یافت.

*شرکت سهامی یزد باف اطلاع میدهد که ۶۰درصداز یکصد میلیون ریال سرمایه خودرا نقدا دریافت‌داشته است .

ورود وخروج کشتی ها

* « بارکاس‌باکو » کشتی کوچك متعلق بشوروی‌روز ۳٫۷٫۱۳۳۹ وارد بندر پهلوی شد.

* کشتی فرانسوی « وریاگیر» روز ۲٫۷٫۱۳۳۹ از بندر بوشهر خارج شد.

* کشتی آلمانی « سیدن » روز ۴٫۷٫۱۳۳۹ وارد بندر خرمشهر شد.

* کشتی آمریکائی « استیل ـ فابریکاتور » روز ۳٫۷٫۱۳۳۹ از بندر بوشهر خارج شد.

* کشتی تجارتی « لین کرك »در ۴٫۷٫۱۳۳۹ از بندر بوشهر خارج شد.

* کشتی تجارتی ژاپونی «میکا ـ سامارو »وکشتی انگلیسی «الناصر» روز ۴٫۷٫۱۳۳۹ وارد خرمشهر شدند.

یک جزیره شناور جدید

درخلیج فارس مشغول کار میشود

امروز اطلاع حاصل شد که شرکت آجیپ مینراریا صاحب سهم شرکت نفت ایران و ایتالیا «سریپ» بزودی یك جزیره شناور دیگر به خلیج فارس خواهد فرستاد تامقدمات حفر چاه دوم خودرا در خلیج فارس فراهم کند .

در جلسه‌ای که باحضور آقای ماتی رئیس کل تشکیلات نفت‌ایتالیا در سفارت ایران تشکیل شده وی منابع نفت‌ایران‌را از جمله منطقه‌فعالیت شرکت سریپ‌را درخلیج بسیار غنی شمرده‌است . آقای ماتی گفته است که‌مادرایران به‌نفت رسیده‌ایم ولی نگفته‌است که این منابع نفتی دارای جنبه تجاری هم هست یانه .

دریافت قسط وام ۴۷٫۵میلیون‌دلاری

هفته گذشته سازمان برنامه مبلغ یك میلیون و هفتصد هزار دلار دیگر از محل وام ۴۷٫۵میلیون دلاری صندوق‌وامهای عمرانی امریکا بابت‌هزینه های انجام شده راهسازی از هیئت عملیات دولت آمریکا درایران دریافت داشت باین ترتیب جمع مبلغ استفاده شده از وام مزبور تااین تاریخ متجاوز از ۴۴٫۵میلیون دلاراست .

آگهی تشکیل مجمع عمومی

بنابه تقاضای اکثریت صاحبان سهام مجمع عمومی شرکت‌سهامی فرش ایران بطور فوق‌العاده روزشنبه ۹٫۷٫۳۹ ساعت ۹ صبح در محل شرکت واقع در خیابان فردوسی تشکیل خواهد گردید از صاحبان‌سهام دعوت میشود که طبق مقررات اساسنامه در مجمع حضور بهمرسانند و برای گرفتن ورقه ورودیه تاآخر روز پنجشنبه ۷٫۷٫۳۹ شخصا یاوسیله وکیل قانونی باارائه قبض موقت سهام بدفتر شرکت مراجعه نمایند.

دستور جلسه

انتخاب یکنفر عضو هیئت مدیره

شرکت‌سهامی‌فرش‌ایران

آگهی رسمی شماره ۴۵۸۶٫۴ ـ ۶۲ مورخ ۳۹٫۶٫۲۹

کانون شکار ایران باتکاء اختیارات ناشیه از قانون شکار مصوب اسفندماه ۱۳۳۵ وآئین نامه اجرائی آن کلمه (وحمل) رادر قسمت اول وآخر آگهی رسمی شماره ۱۰۶۶۶٫۳ مورخ ۱۰٫۵ر۳۸ اضافه مینماید.

بنابر این آگهی مزبور بشرح زیر مکمل واصلاح میگردد :

کانون شکار ایران باتکاء اختیارات ناشی از قانون شکار مصوب اسفند ماه۱۳۳۵ و آئین نامه اجرائی‌آن بمنظور حفظ نسل ماهیان گرانبهای کشور اعلام میداردکه از این تاریخ صید وخرید و فروش وحمل‌و نگهداری انواع ماهیان نامبرده زیر کوچکتر از اندازه مذکور درمقابل آنها ممنوع است.

۱ـ ماهی بلوگا ۱۱۶سانتیمتر (یکصدوشانزده سانتیمتر)
۲ـ ماهی ازون برون (دراکول) ۶۲سانتیمتر (شصت‌ودوسانتیمتر)
۳ـ تاس ماهی ۸۵سانتیمتر (هشتاد وپنج سانتیمتر)
۴ـ ماهی سفید ۲۵ سانتیمتر (بیست و پنج سانتیمتر)
۵ـ ماهی سوف ۲۲سانتیمتر (بیست‌و دوسانتیمتر)

اندازه‌های مزبور که منطبق‌بانرم‌های بین‌المللی میباشد فاصله وسط‌چشم الی‌انتهای باله مخرجی است. کسانیکه برخلاف مقررات فوق بصید یا خرید و فروش ویاحمل ونگهداری ماهیان نامبرده کوچکتر از اندازه های مذکور در بالا مبادرت نمایند طبق مفاد ماده (۵) قانون شکار تحت تعقیب کیفری قرار خواهند گرفت.

آ ـ ۲۴۶۷۴ کانون‌شکار ایران

اداره روزنامه اطلاعات

باتوجه بشرحی که بامضای آقای هراند بوداغیان در صفحه ۲۴ شماره ۱۰۳۱۲ روزنامه سه شنبه ۲۹شهریور ماه ۳۹ آنروزنامه درج گردیده اشعار میدارد.

۱ـ شرکت پاستوریزه آلفا طبق دادنامه صادره از شعبه ۲۷دادگاه شهرستان تهران ورشکسته اعلام گردیده واداره تصفیه اموروررشکستگی تهران برای جلوگیری از تعطیل کارخانه بهره‌برداری از آنرا طبق‌قانون بمزایده گذاشته و آقای گریگوریانیان که‌صاحب‌سهم شرکت مذکور میباشد بالاترین پیشنهاد راکه مبلغ ۳۳۳۸۹۶۹ ریال بوده تسلیم وبرنده مزایده گردیده است و هرگاه دیگری هم غیر ازنامبرده بالاترین‌پیشنهاد را تسلیم میکرداداره‌تصفیه قانونا الزام‌داشت‌که کارخانه و تاسیسات آنرا باو اجاره دهد.

۲ـ مستاجر کارخانه طبق شرط مذکور درسند اجاره متعهدوملزم گردیده است که محصولات کارخانه را طبق اصول بهداشتی تهیه‌نماید.

۳ـ آقای هراند بوداغیان طبق سوابق موجوده فقط صاحب سهم در شرکت پاستوریزه آلفا بوده و هیچگاه اداره کارخانه و تاسیسات آنرا تصدی نداشته بلکه مدیر عامل کارخانه آقای آرام‌بوداغیان‌بود. که او نیز ورشکسته اعلام گردیده‌است‌و قبل‌ازتوقف شرکت هم‌کارخانه طبق سند شماره ۲۳۲۴۹٫۲۳۲۳۱ ـ ۲۰٫۸ر۳۷ بمبلغ ششصد هزار ریال دراجاره بوده بنابر این هیچیك از نامبردگان در اداره آن مداخله نداشته‌اند.

۴ـ باتوجه به تفاوت میزان اجاره منظور از ایرادات واعتراضات ناموجه کاملا روشن است و اداره‌تصفیه نمیتوانسته بخاطر امیال این وآن از بهره برداری کارخانه ورشکسته که متعلق حق عده زیادی از بستانکاران شرکت میباشد صرفنظر نماید .

آ ـ ۲۲۱۱۳ رئیس اداره کل تصفیه ـ شهاب‌فردوسی

نمائی از کارخانجات معظم و معروف‌گیتس درآمریکا

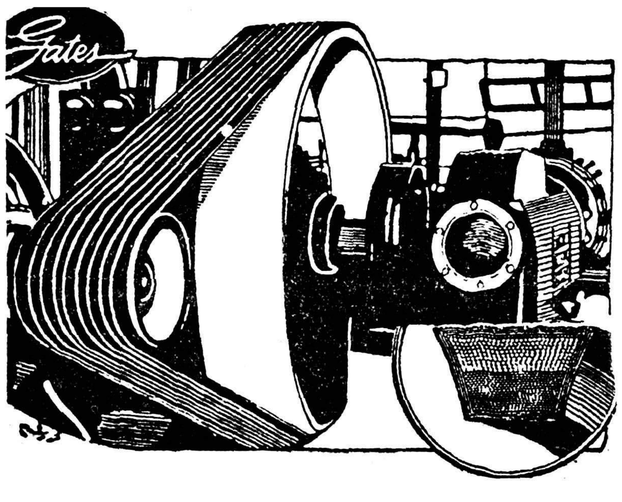

گیتس

نام بهترین ومحکمترین تسمه لاستیکی با الیاف نایلونی‌ساخت‌بزرگترین کارخانه سازنده تسمه‌لاستیکی در آمریکاست .

گیتس عالیترین تسمه در دنیا برای لکوموتیو و واگن راه‌آهن ـ تراکتور وکمباین ـ غلطك ـ چاههای عمیق ـ تراشکاری ـ همه رقم ژنراتور و همچنین کارخانجات : ریسندگی وبافندگی ـ چای ـ برنج‌کوبی پنبه‌پاك‌کنی ـ آرد ـ قند ـ چرم‌سازی باندازه‌های مختلف .

نمایندگی انحصاری درایران : بازرگانی عزیز خیابان امیرکبیر ـ کوچه ناظم‌الاطباء تلفن۳۹۴۳۵

آ ـ ۲۴۶۱۸

میتوانید همانروز درویین باشید

چطور ؟ باهواپیمای توربوجت ك.ال.ام
چه روزهائی ؟ روزهای دوشنبه ساعت ۸٫۳۰ وجمعه ساعت ۷٫۵۰صبح
کی میرسید ؟ بعداز ظهر طوری میرسیدکه بتوانید ازشب زیبای وین لذت ببرید
باچه‌قیمتی ؟ نرخ تخفیفی ۳۰روزه درجه جهانگردی ۲۷۳۵۰ ریال
پذیرائی ؟ پذیرائی مخصوص ك.ال.ام چه در درجه‌اول‌لوکس وچه دردرجه جهانگردی دراختیار شماست

برای کسب اطلاعات مجانی به آژانس مسافرتی خود یا ك. ال. ام خیابان شاهرضا تلفن ۶۳۲۰۱ ـ ۶۵۳۴۰ یا آبادان تلفن ۱۴۷۸ مراجعه فرمائید.

KLM ROYAL DUTCH AIRLINES

آ ـ ۲۴۶۲۰

بانو تامارا شیروانی ـ
خبرنگار روزنامه اطلاعات درایتالیا

یك قیافه تازه

حمیلا خواننده زیبای ایرانی که اخیرا درایتالیا شهرت زیادی کسب کرده است کیست؟

این خواننده ایرانی به سه زبان، فرانسه ـ انگلیسی و ایتالیائی تسلط دارد و آواز میخواند. اوبایکی از کمپانیهای پخش صدا قراردادی منعقد نموده‌است

قراردادی بایك موسسه‌پخش‌صفحه در میلان بسته است دختر تیمسار سرتیپ غلامحسین مین باشیان می‌باشد (تیمسار مین‌باشیان از جمله موسیقی دانهای بزرك ایران است که مدتی ریاست‌اداره‌موسیقی و هنرستان عالی موسیقی را بعهده داشته و در راه ترویج موسیقی‌غربی و اشاعه این هنر خدمات شایان توجهی نموده‌است)

حمیلا ۲۱ سال دارد و دارای اندامی موزون و چشمان سیاه و نافذ و موهای سیاه بلند میباشد ، وی مدتها در امریکا و اروپا به تحصیل موسیقی اشتغال داشته و ابتدا مایل بوده است که در رشته موسیقی کلاسیك خواننده اپرا بشود و باداشتن همین هدف هم‌در کنسرواتوار موزیك نیویورك‌مشغول تحصیل میشود و بعد هابه‌سوئیس مسافرت کرده و در کنسرواتوار ژنو کار هنری خود را دنبال میکند ولی متاسفانه بواسطه نقصی که‌در حنجره او پدید می‌آیدصدای‌اپرائی خود را گم میکند و بجای آن‌تن صدایش باس تر میشود و درنتیجه لطف و ظرافت بخصوص پیدامیکند

حمیلا از آن پس دنبال موسیقی جاز را میگیرد و در مدت کمی‌بین دوستان و هنر جویانی که با او تحصیل میکردند بعنوان خواننده جاز مشهور میگردد و در مواقع خصوصی برای دوستانش قطعات موسیقی نشاط انگیز میخواند ولی او هرگز فکر نمیکرد از این راه بتواند شهرت‌زیادی بدست‌بیاورد تا آنکه اخیرا بوسیله یکی ازکمپانی های نشر صفحه در میلان از او دعوت شد که برای اجرای تعداد زیادی صفحه بزبانهای ایتالیائی ، فرانسه‌وانگلیسی‌قراردادطویل المدهای بااو منعقد نمایند . ولی از آنجاکه حمیلا وابسته بیکی از بزرگترین خانواده های ایران است در قرارداد خود ذکر می‌کند بانام مستعار آن استفاده شود بخصوص ازاین صفحات او پخش شود تا شناخته نظر که بسیار زیبا و جذاب است نشود . (دراینجا مجله اینکوم مورد توجه بیش از حد قرارگرفته مینویسد) حالا که‌این سر فاش‌شده است .

وبرای اولین بار حمیلادختر سیاه چشم و خواننده بااستعداد ایران سوژه تازه مجلات و جراید گردیده نمیداند که بااینهمه سرو صدا از لحاظ فامیلی چه خواهدکرد. صدای حمیلا صدای فوق‌العاده شیرینی است که امید میرودبزودی در تلویزیون و سینمای ایتالیا از خارجی که با لطافت زیاد آثارمحلی یك خواننده جوان و خوش صدای ایتالیائی را می‌خواند یاد کرده‌اند

در حال حاضر از صدای حمیلا بیش از ده صفحه موسیقی جازکه اغلب آنها ترانه های محلی ناپلی پرشده و ببازار آمده‌است و منقدین موسیقی از او بعنوان در شماره اخیر مجله هفتگی « اینکوم » چاپ رم مقاله مفصلی درباره یك خواننده‌زیبا و بااستعداد ایرانی که توانسته است نظرمحافل موسیقی میلان را بخود جلب کند نوشته شده که مختصری از آن برای اطلاع خوانندگان عزیز درج میگردد

حمیلامین باشیان دختر زیبای بیست‌و یکساله ایرانی که اخیرا

آنتی‌بیوتیك جدید مؤثر درعفونت‌های مختلف روده

گزارش های طبی‌واصله از نقاط مختلف‌جهان نشان میدهد که‌هوماتین‌ـ آنتی‌بیوتیك خوراکی جدیدی که اخیرا توسط لابراتوارهای پارك دیویس کشف شده‌است برای درمان آمیبیاز روده‌ای منجمله دیسانتری آمیبی ـ دیسانتری باسیلی واسهالهای ناشی ازباکتریهای دیگر موثر واقع‌شده است.

گزارش های واصله از پزشکان کشورهای مختلف مانند شیلی‌ـ پاناما ـ مصر ـ نیکاراگا اتیوپی ـ هندوراس ـ اتحادیه افریقای جنوبی ـ انگلستان ـ مکزیك ـ پورتوریکو ـ فیلیپین‌و ایالات‌متحده امریکا کلیه حاکی ازتاثیرمفید ورضایت بخش هوماتین دردرمان بیماریهای مذکور است .

آمیبیاز روده‌ای یك‌بیماری انگلی روده بزرك است‌که متاسفانه ممکن است عوارض وخیمی ازقبیل عفونت‌های آمیبی کبد ـ دمل‌های آمیبی درکبد ـ مغز ـ ریه هاویا طحال ایجاد نماید .

درگذشته آمیبیاز رایك‌نوع بیماری منطقه‌ای میدانستند ولی وجودبیماری درنقاط مختلف جهان این نکته راثابت نمود که‌بیماری مزبور درتمام نقاط جهان ممکن است بروز کند و در حال حاضر تخمین میزنند که در حدود ۷۰۰٫۰۰۰٫۰۰۰ نفراز مردم جهان در سنین مختلف مبتلی باین بیماری‌باشند.

پزشکان معروفی مانند دکتر گوستا وانگلر ازپاناما ـ دکترآ. زشفیع از مصر دکترا .آ ـ مدینا از هندوراس ـ دکترآ.و. وودراف ازانگلستان دکتر ژوزالیور گونزوالزاز پورتوریکو ـ دکتر لئوپولدونا وارواز نیکاراگا وعده‌زیادی از پزشکان دیگر درباره تاثیر هوماتین درآمیبیازروده‌ای دربیش‌از ۱۶۰۰ بیمار آزمایش نموده و نتایج عموم‌آنها کاملا رضایت بخش‌بوده است .از نظریات واصله مستفاد میشود که‌هوماتین درظرف پنج‌روز بیش‌از ۹۵٪ آمیبیازروده‌ای‌را شفامی‌بخشد . همچنین هوماتین بوجه مؤثری درمعالجه دیسانتری باسیلی‌و اسهالهای ناشی‌از عفونت های مختلط و غیرمشخص روده‌ای مفیدواقع شده است. اخیرا دریکی از بیمارستانهای امریکا تعداد ۱۶۰ بیمار که‌مبتلی به تورم معده ورودهٔ بوده‌اند تحت معالجه هوماتین قرار گرفتند ـ تعداد ۱۵۲ نفر ازاینعده بکلی شفایافتند . دونفراز آنها نتیجه نگرفتند .وشش نفر دیگر هنوزتحت مطالعه قرار دارند نظیراین حادثه دریکی از بیمارستانهای لندن‌نیز اتفاق افتاد که‌از ۳۸ بیمار مبتلی به‌تورم حاد معده‌ورودهٔ تعداد ۳۱ نفرآنان با هوماتین‌کاملا شفا یافتند .

مزیت برجسته این آنتی بیوتیك جدید اینست که‌در موردیکه امکان

اعلامیه

یك مو نباید از سر کسی کم شود

سازمان فاکوپا

این مسئله‌ایست‌که باید موردتوجه قاطبه ملت قرارگیرد

روزنامه سیاسی وانتقادی خدنك

همه هفته روزهای شنبه درسراسر کشور منتشرمیشود

آزمایش های میکروب شناسی برای تشخیص بیماری وجود ندارد هوماتین باداشتن اثرات دوگانه ضد آمیبی وضد میکربی قوی‌در معالجه عفونت های روده‌ای ناشی‌از آمیب ویا باکتری همیشه دارای تاثیر مفید می‌باشد .

لابراتوار پارك دیویس از سال ۱۹۴۰ برای کشف داروهای آنتی‌بیوتیکی سازمان تحقیقاتی بزرگی تاسیس نموده است وکشف هوماتین نتیجه کوشش مداوم دانشمندان پارك دیویس است .

لابراتوار پارك‌دیویس که ۹۴ سال‌از تاریخ‌تاسیس آن میگذرد بیش از دوهزار نمونه‌ازخاك های‌مختلف رامورد آزمایش قرار دادتا توانست ازنمونه خاکی که‌از نزدیك میراندار کلمبیا بدست آورده بود داروی شفابخش هوماتین راکشف کند .

قالی ـ م ـ نساج

باسابقه ترین و بادوام ترین قالیهای مشهد بشمار میرود قالی م نساج با بهترین نقشه های جدید با رنگهای ثابت برای خانواد ها بهترین هدیه است زیرا رنگهای نازك با نقشه های ترم جدید برای همه گونه سلیقه تهیه شده مارك م ـ نساج احتیاج بتوصیف ندارد رقابت با مارك م ـ نساج بی فایده میباشد .

آ ـ ۲۲۰۵۳

تعلیم صحیح رانندگی هنر کده فنی . بزرگترین آموزشگاه رانندگی و مکانیکی در خاورمیانه
رانندگی را با آخرین متد علمی بشما میاموزد و تا گرفتن گواهی نامه رسمی بشما تعلیم میدهد
هنر کده فنی بهارستان روبروی چاپخانه مجلس تلفن ۲۸۰۴۶
۱ ـ ۲ آ ـ ۲۱۷۳۷

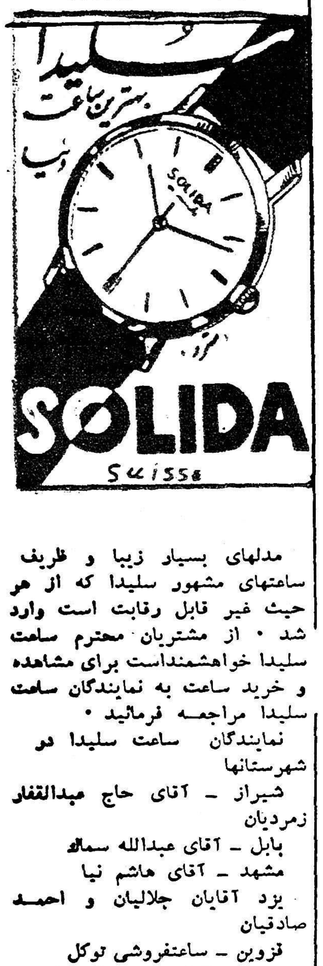

مدلهای بسیار زیبا و ظریف ساعتهای مشهور سلیدا که از هر حیث غیر قابل رقابت است وارد شد . از مشتریان محترم ساعت سلیدا خواهشمنداست برای مشاهده و خرید ساعت به نمایندگان ساعت سلیدا مراجعه فرمائید .

نمایندگان ساعت سلیدا در شهرستانها
شیراز ـ آقای حاج عبدالقفار زمردیان
بابل ـ آقای عبدالله سماك
مشهد ـ آقای هاشم نیا
یزد آقایان جلالیان و احمد صادقیان
قزوین ـ ساعتفروشی توکل
تبریز ـ آقای حسن تقی زاده
اهواز ـ آقای عزیز سامح
رشت ـ ساعتفروشی نیاج
بندر پهلوی ـ آقای مرتضی شائی
بجنورد ـ آقای علی مافی
کرج ـ آقای اکبر توکل
نیشابور ـ فروشگاه شاهین
خرم آباد ـ آقای نساجی
لاهیجان ـ جواهر فروشی مدهوش
رضائیه ـ فروشگاه دقیق
آ ـ ۲۴۶۷۸

از فردا صبح سینما نیاگارا ـ سینما سهیلا ـ سینما سعدی

پمپئی در آتش

خشن‌تر ـ حیرت‌انگیز ـ عظیم‌تر از هرکول وخدایان ـ رنجهای هرکول ـ بربرهای وحشی ـ

سینماسکوپ ورنگی
دوبله بفارسی (درایتالیا)

باشتراك قهرمان قوی پنجه فیلمهای تاریخی وپهلوانی

استیو ریوز

(هرکول) وباشرکت: کریستین کوخمان ـ باربارا کارول ـ آنماری بوحان میمو پالمارا ـ فرناندوری ـ انجل آراندا... و... ده‌ها هزار سیاهی لشگر....

سئانسها درسینما نیاگارا ۱۰٫۵ صبح ـ ۲٫۵ ـ ۴٫۵ ـ ۶٫۵ ـ ۸٫۵ بعدازظهر ـ تراس ۷ ـ ۹ بعدازظهر (ایام تعطیل ۹ ـ ۱۱ صبح ـ ۲ ـ ۴ ـ ۶ ـ ۸ بعدازظهر ـ تراس ۶٫۵ ـ ۸٫۵ بعدازظهر) درسینما سعدی ۱۰٫۵ ـ ۱۲٫۵صبح ـ ۲٫۵ ـ ۴٫۵ ـ ۶٫۵ ـ ۸٫۵ بعدازظهر (ایام تعطیل ۹ ـ ۱۱ صبح ـ ۱ ـ ۳ ـ ۵ ـ ۷ ـ ۹ بعدازظهر) ـ درسینما سهیلا ۱۰٫۵ ـ ۱۲٫۵ صبح ـ ۲٫۵ ـ ۴٫۵ ـ ۶٫۵ ـ ۸٫۵ بعدازظهر ـ تراس ۷ ـ ۹ بعدازظهر (ایام تعطیل ۹ ـ ۱۱صبح ـ ۲ ـ ۴ ـ ۶ ـ ۸ بعدازظهر ـ تراس ۶٫۵ ـ ۸٫۵ بعدازظهر

آ ـ ۲۴۶۳۴

دنباله اسامی قبول شدگان کلاس ثبت

قسمت اول اسامی قبول‌شدگان کلاس ثبت شماره قبل چاپ شد اینك دنباله آن

سید علی بقائی پور - افراسیاب خلعتبری - اسمعیل جوزانی - احمد سید علاقبند - احمد حسن خانی - مرتضی قمشه - محمد مسافرین - وهاب بدخشانی - اصغر قورجانی زاده - منوچهر صفا وردی - داریوش دریامج - عباس صدیقیان - امید ویسمه - اسمعیل راد سر - عباسعلی وحیدی - مرتضی قرائی - قدمعلی فضلی سروستانی - روح‌اله اسلام‌پور منوچهر هاشم نطنزی - ناصر برومند فومنی - بهروز مصباح - مرتضی سالمی - احمد امینوئیان ذبیح‌اله اسلامی - هادی دهقان‌پور قاسم احمدی - هوشنك صنیعی - نبی نبی زاده - فرخ معتمدی - عطاءاله وحدت - بهرام پریشان‌زاده محمود حقیقی - علی اکبر مراقبی فریدون قاسم پور - علی موافقی - حبیب‌اله سمتی - حسین میواریز ایراج فرهمند - علی محمدی - منصور خردمندی - ناصر فاتح مقدم محمد حسین سرمد - محمد افضلی سردمیر - اصغر جعفری - پرویز فرزین - محمد طباطبائی - مسعود امانیان - قدرت‌اله بهزادی - روح اله اجدانی - مهدی تولائی - فرهنك کریمی - جمشید حاج جبار - جمشید صمدی - مسعود قلی خانی - نصرت‌اله سماك - غلامرضا برغمان - فرج اله - زاهدی - غلامرضا مظاهری - جواد سبط - خسرو تقی پور - فخرالدین ابهری - رضا خرمن بر - ابوالقاسم نوذر - ابوالفضل صدر - محمد باقر رنجبران - محمد بنی فاطمی - ایرج خردمند - جمشید صادقی عزت‌اله حمزه - جمال مرتاض - محسن قسمتی - قدرت‌اله رحمانی - محمد جبروئی - علی اشرف افشار - سید رضی طباطبائی - حسین حاج فتحعلی - هرمز نطنزی غلامعباس چشمه‌ای - محمد حجتی - پرویز کوهستانی - مهدی بهادری نژاد - احمد حقایق - غلامرضا ترکان کاظم ضیائی - محمد علی صدری - فریدون احمدی - علی حقایق - احمد رادی - احمد زند - احمد بدیعی - صدرالدین نوری - عطاءاله علوی - عباس صفا - جواد رهروی - محمود نصرتی - وهاب آبائی - احمد دریائی اسفندیار عیسی بیگلو - قاسم پارسا حسن بشیرزاده - منوچهر دبیری - منصور رجبی - علی غفاری - هوشنك پهلوان شریف - جواد بیرجندی - غفور رضائیان - ذبیح‌اله عادلی - سیروس گرمرودی - علی اکبر ناصری - ابوالقاسم کسائی - حوشیزه زهرا سلطان حبیبی - ابراهیم باقریان - بدرالدین علائی - محمد حسن دهناد امیر حسین پرچمی - اصغر زمانی - هوشنك جستابنگی - غلامرضا نادری احمد جلالی - نورالله میرفخرائی - میر حاج رزاقی - اسمعیل عدنانی ارسلان عبداله بیکی - شعبان صالحی رج - علی عظیمی کارگر - محمد جواد شهیدی - محمدیار محمدی - محمد رضا سولیان - ناصر سمندری حسین برقعی - ایرج سرمدی - محمد رحیمی - نعمت‌اله بحرینی خلیل امین‌زاده - عبدالکریم فرخ‌پور مصطفی جهان بین - عباس کاظمیان اکبر به آئین - منوچهر شامی - محمد علی سلاحی - خلیل صادقی محمدحسن کریمی - علی اکبر زهتابچی عزت الله خسروی - محمود کبریائی محمد طاهر نصیری - علی اکبر امام جمعه - سید محمد فاطمی - مهدی رفیعی - غلامرضا ادیبی - محمد بشیری - غلامرضا قانع‌پور - کمال ترین پیشه - مهدی میرآبادی پرویز واعظ زاده - ابراهیم عسگری عبدالعلی طالبی - نظام الدین انصاری عطاءالله مردوخی - فیروز بی‌طرف - مهدی شریفی - محمد میر خندان - عباس نخاولی - مهدی ربانی - احمد موسوی بزاز - ابوالفتح سرو قد - محمد مشکوة سادات - عنایت الله غفاری - قهرمان جعفری - قاسم سبزواری - حسین امیری - حسن بلوهر - نعمت‌الله مشگین زاد - سیروس علیزاده - محمد تقی امین علی اکبر مجیدیان - محمود جمشیدی - عبدالرزاق بقائی - هرمز کثیری - جلیل وحیدی - پرویز جوادی - حسنعلی بحرانی - علیرضا اخباری - محمد تقوائی - هوشنك مستعد محبوب - عبدالرحیم عبداللهی فریدون خزائنی - یوسف محمدی - فضل‌الله بیطرف - لطف‌الله آزادی عمادالدین امامی - جمشید جلالی - غلامرضا صفار - محمد مولائی - خسرو سامعی - جواد سید جوادی - سحیی اسحقیه - غلامحسین شیران رضا مصطفائی - شاهرخ فریود - محمد اکبرزاده - عبدالرحمن ستاره محمد رضا خلیلی - غلامحسین معینی - محمد حسین صیادی‌پور - غلامرضا رفیعی - مسعود فصیحی - محمد علی ابراهیمی - علی اصغر ریشی - عبدالرضا طلائی - ناصر مشگین قلم - حسین بهاری - ایرج لاله‌زار زاده - عباس مولوی - حسین ناصر اسلامی - نقی ریخته گر - محمد رضا طاهری - ابوالحسن اویسی - نعمت الله حمیدی - یدالله اسمعیلی - بیژن عزیزی - گودرز مهرجو - احمد جمشیدی - محمدنبی جلالی - محمود سید ابراهیمی - بهرام بناب مختاری - حسن بنی عامریان - ابراهیم صادقی - جهانگیر کلانتری - بهمن بصیری - هوشنك شریف یزدی - هوشنك صالح - مصطفی اسحقی - علینقی شیشه‌ساز - علی امینی پاکدامن - فضل‌الله صراف - محمد صادق یوستچی - ذبیح‌الله حسینی - عبدالله معیلی‌نژاد پرویز اسدی انشاء - محسن حسینی محسن معصومی - حبیب‌الله لامعی - احمد خواجوی - رجبعلی نیامی - پرویز گلسرخی - محمد میاردانلو - قدرت الله طایری - موسی ابراهیمی جمشید حایری - محمد ابراهیمی سعادت لو - غلامحسین بلوریان - علی اکبر یزدانی - احمد ناصر شریف - رحیم قدیم ساحل - علی اصغر منوچهر بهبهانی - جمال الدین سیدابراهیم درودی - بهروز کوثری - جعفر فرزان گهر - ماشاءالله پورکیانی - محمد رضا پیری - مهدی یگانه پور - عبدالاحد رویائی .

مولد برق توربینی
زئوس
۵ آمپر ۲۲۰ ولت ۱۲۵۰ قدرت
ساخت آمریکا

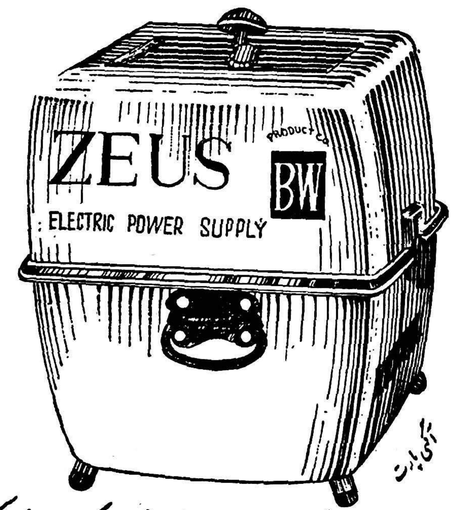

با مصرف کم، برای بکار انداختن لامپ، اجاق، یخچال، کولر و لوازم الکتریکی

نمایندهٔ انحصاری در ایران: **فروشگاه نور** - لاله‌زار نو تلفن ۳۱۸۲۴

۱ـ۵ آ ـ ۲۴۱۱۴

دوشیزگان و آقایان دانش آموزان
توجه فرمائید

احتیاجات تحصیلی از قبیل دفاتر - خودنویس - جوهر و سایر نوشت‌افزار مورد لزوم خود را از شرکت سهامی تحریرایران (برادران کاشانی) خریداری فرمائید مخصوصا دفاتر ماکه با پشت جلدهای رنگی زیبا تهیه‌شده واین پشت جلدها یك دوره نقشه جغرافیا و یك سلسله عکسهای پادشاهان بزرك ایران وخاندان سلطنتی را شامل است .

شرکت سهامی تحریر ایران (برادران کاشانی)
چهارراه لاله‌زار - اسلامبول - تلفن ۳۶۲۲۴
۱ـ۲ آ ـ ۲۳۶۷۰

اخطار بهداری شهرداری
برای جلوگیری از دودگازوئیل

بدینوسیله بکلیه صاحبان گرمابه ها و نانوایان و کارخانه های داخل‌شهر وبنگاه هائی که‌نفت‌سیاه‌وگاز وئیل‌وزغال سنك مصرف میکنند اخطارمیشود که بلحاظ حفظ سلامت مردم پایتخت و جلوگیری از آلودگی هوای شهر باید ترتیبی اتخاذ کنندکه احتراق مواد سوختی مزبور کامل انجام گیرد. بطوریکه هیچگونه دود نداشته باشد .صاحبان اماکن مزبور پانزده‌روز مهلت دارند که دستگاه های سوخت خود رابنحو بالامرتب کنند پس‌از انقضاء مدت مذکور متخلفین تسلیم دادگاه شده و از ادامه کارآنها جلوگیری خواهد شد.

رئیس اداره کل بهداری ومعاونت عمومی‌شهرداری - دکتر محمد بهشتی
۱ـ۳ آ ـ ۲۴۴۰۶

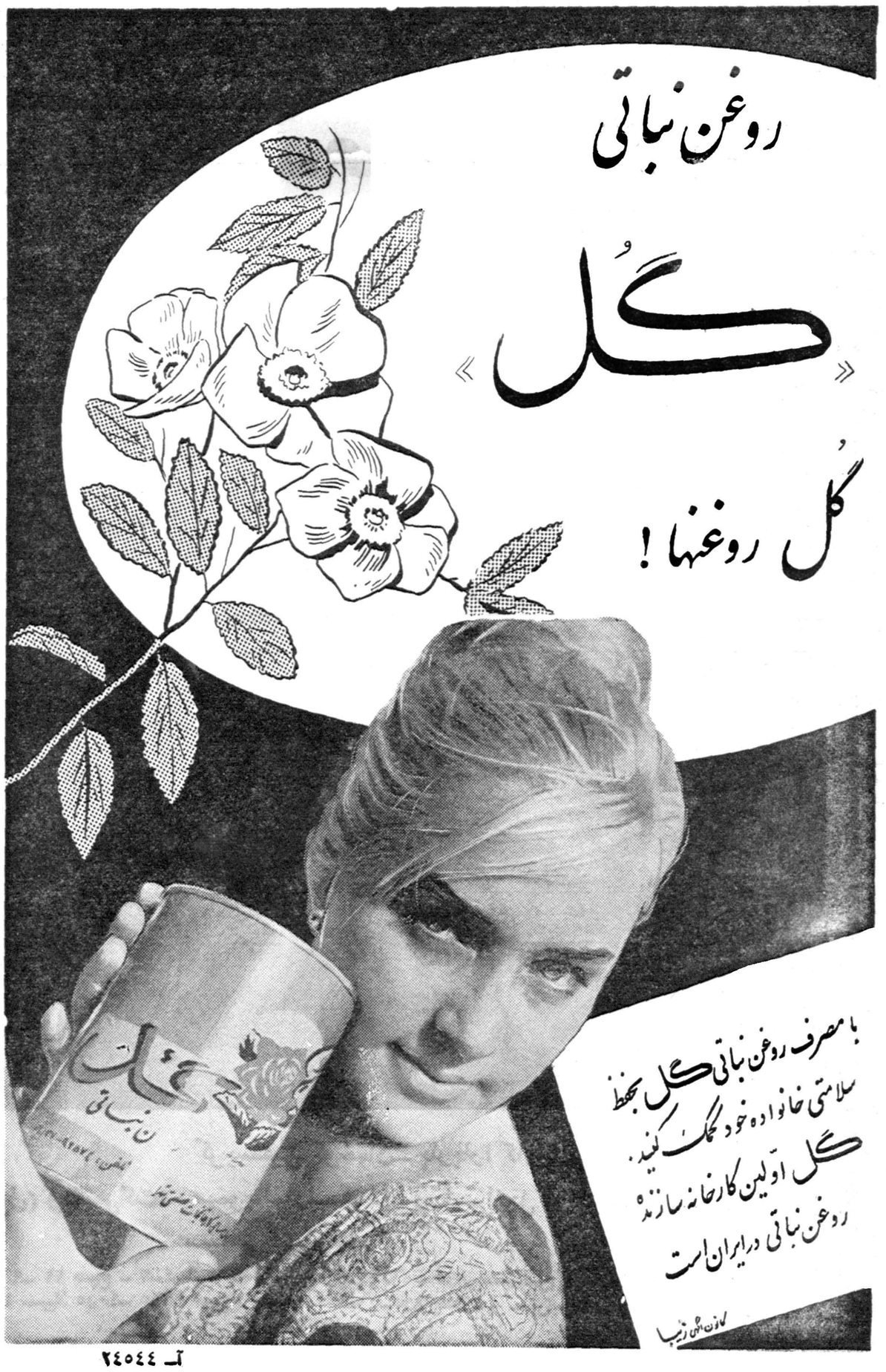

آ ـ ۲۴۵۴۴

SIEMENS

لوازم خانگی زیمنس خدمتگذار شماست

برقی
خود کار
مهای مختلف
. آب گرم کن های
ع اطو و اطوی گ
روبهای برقی بقدرتهـ
ختلف. نان خشك کن. یخچا
بظرفیتهای مختلف. رخت خشا
کن. ریش تراشهای برقـ
کتریهای برقی. ماشینهای برقو
موخشك کن
پولیش. انواع
ماشینهای
تلویزیون. رادیو گرامهای
مختلف. انواع رادیو. آب گرم
کن های برقی. انواع اطو و
اطوی گرمدان. جاروبهای برقی
خهای مختلف. نان خشك
کن. یخچال. ظرفیتهای مختلف
رخت خشك کن. ریش تراشهای

از غرفهٔ "زیمنس" در سالن ۴ نمایشگاه صنعتی آلمان دیدن فرمائید

زیمنس ایران - خیابان تخت جمشید. تلفنهای ۳۰۵۱ الی ۸ و ۶۰۸۲۱ الی ۷۶

۲۴۵۴۸

عبور از پنج قاره

چرا طلاق زیاد است؟

نوشته: اسدالله معزی

جامعه شهری و طلاق

-۲-

۲- در جامعه روستائی اختلافات طبقاتی و فاصله اجتماعی کم بدین علت طرز تفکر ، روش زندگی ، طریقه امرار معاش کم و بیش در جهت واحدی سیر میکند و چون روستامکانی بسته و محدود ، محلی کوچك ، از این نظر افراد از اخلاق و آداب و روحیات هم با خبر و مطلع‌هستند . اما در جامعه‌شهری اختلافات طبقاتی فراوان ، فاصله اجتماعی زیادو نظریات متنوع ، افکار گوناگون ، امیال و آرزو ها متعدد و همچنین شهر وسعت بیشتر ، مساحتی وسیعتر دارد بدین جهت شهریان از احساسات ، خواسته ها، روحیات ،تمنیات هم اطلاع کامل وبصیرتی کافی نداشته پس‌از طرفی اختلافات طبقاتی (اقتصادی ،اجتماعی) ازجانبی عدم شناسائی و آشنائی موجب عدم‌ثبات ودوام خانواده‌ها وازهم پاشیدگی کانون خانوادگی میشود.

۳- درزمان گذشته ، درروستاها، فرد درخانواده‌فنابود بدین معنا که هیچ قدرتی نداشت و صرفا تابع افکار و خواسته‌های بزرگان خانواده میبود امادرشهر و زمان حال فرد متعلق‌بگروه ها و دستجات متعدد گردیده و چون هر گروه دارای اصول و مبانی مختلفی است بدین ملاحظه فرد نمیتواند پابند وبستگی بیك گروه خاص وواحد داشته باشد واز روش وطریقه‌یك گروه پیروی‌کند نتیجه اینکه مردان وزنان هریك در گروهی شرکت جسته‌ومبانی واصول قواعد گروه مورد علاقه را درنظر دارند واختیار وانتخاب میکنند لذا رشد شخصیت ونمو فردیت سستی وتزلزل پایه های خانواده رابوجود وباعث‌میگردد.

٤- درروستاها، وادوار پیشین ، تنوع ذوق ،اختلاف سلیقه کم زیرا که مراکز تفریح، مکانهای تفرج محدود ،نظریات سیاسی ، اقتصادی ، اجتماعی قلیل وانگشت شمار بود اما امروز ،شهرهای دارای مراکز تفریح و سرگرمیهای متعدد تنوع افکار سیاسی ، اجتماعی ، اقتصادی بیشمار است .

این تنوع وتعدد موجب اختلاف‌نظر وفکر وروش میان زن‌و وشوهر گشته‌و چه‌بسا بطلاق‌و جدائی‌منجر گرددو محفل‌آسایش و الفت را بر همزند .

۵-درجامعه روستائی و دهات عدم استقلال مادی و اقتصادی : زنان و تسلط واقعی مادی شوهر برزن سهمی بسزا و موثر درثبات وبقاء خانواده داشته اما درجامعه شهری استقلال مادی واقتصادی اشتغال بکار زنان شوهر قدرت وحاکمیت اقتصادی را از دست میدهد و همین امردر افزایش طلاق تاثیر عظیمی دارد.

درشماره آینده مقاله اختتامیه و نتیجه‌گیری ازبحث چرا طلاق زیاداست؟ درج خواهد شد

ستاره‌ای که پزشکان را شکست داد

«الیزابت سیل» یك ستاره‌انگلیسی است که در نمایشهای کمدی موزیکال شرکت میکند .

الیزابت یکی از محصولات بی نظیر تئاتر انگلستان است که به تئاتر برادوی امریکا راه یافته ورل اول نمایشنامه عاشقانه«ایرمالادوس» را برعهده دارد .

الیزابت از ۱٦ سالگی برقص پرداخت و آموزگاران وی رابعنوان یك بالرینا تربیت میکردندودختر زیبا رو استعداد شگفت انگیزی از خود نشان میداد لکن الیزابت‌دچار بد شانسی شد و روزی که از یك پس کوچه لندن میگذشت بزمین خورد و قوزك یکی از پا هایش شکست پزشکان باو گفتند که برای همیشه باید رقص و بالت را ترك کند ولی الیزابت میگوید پزشکان همیشه بد بین هستند و من اشتباه بودن نظر آنها را ثابت کردم . زیرا با آنکه مجبور شدم‌از بالت دست بکشم با وجوداین‌بدنبال رقص رفتم و در نمایشنامه های کمدی موزیکال شرکت کردم و سر انجام توانستم نقش اول را در بسیاری از تئاتر های معروف لندن بدست آورم .

الیزابت سیل زیبا هنگام اجرای یکی از نمایشهای کمدی‌موزیکال

همه چیز از بمبئی

اکنون الیزابت که قامتی‌کشیده وگیسوانی سیاه دارد بامریکاآمده ودر تئاتر معروف برادوی نقش اول را درنمایشنامه ایرما لادوس‌برعهده دارد .

پدرم ، چارلی چاپلین در کوچه بزرك شد

نوشته : چاپلین کوچك
پسر چارلی چاپلین
چارلی، پدرم

۲

بلکه بصورت کودکان ولگرد که در آنوقت در خیابانهای لندن برای کسب‌معاش گدائی میکردند درآمدند وشبها خدا میداند در چه بیغوله‌ای بروز می‌آوردند . واغلب آنها را کتك میزدند ولی هرچه بود دیگر آزاد بودند و بعضی اوقات نیز کاری بدست میآوردند .

چارلی به پیروی از پدر و مادرش‌از همان دوران کودکی شغل هنرپیشگی را انتخاب کرد .

ابتداء در نمایشهای کوچکی که توام با تصنیف اجرا میشد شرکت میکرد و مدت نسبتا زیادی نیز دریك تروپ تئاتر دوره گرد مشغول کارشد و باین ترتیب از لحاظ مالی گشایشی در زندگی او حاصل شد .

ولی این فراغت مالی باعث آرامش خاطر اونگردید و این بار چارلی‌بطریق دیگری رنج میبرد .

تروپی که چارلی عضوآن‌بودپیوسته در شهر های معدنی شمال انگلستان گردش میکرد .

مهمانخانه هائی که اعضاء تروپ در اثنای این مسافرت ها اقامت میکردند اغلب محل زدو خورد و کشمکش اشخاص مست‌بودواین صحنه ها کودك حساس را سخت آزار میداد.

تنهائی ، شبهای مه‌آلود زمستان و دود غلیظی که این مناطق غم‌انگیزرا فرا میگرفت قلب او را میفشرد .

چارلی و همراهانش شب را در یك اتاق تنك و سرد بروز می‌آوردند .

پدرم بی‌خانمان بود

بی‌خانمانی ، شاید بزرگترین مصیبتی باشد که پدرم در ایام‌کودکی باآن دمساز بود .

اغلب بمن میگفت :«هیچ چیز در دنیا مانند محبت مادری پایدارنیست» ولی تصور نمی‌کنم‌درتمام مدت زندگی خود از مهر ومحبت مادر ثمره‌ای برده باشد .

بارها بمن .گفته‌است:«فقرو تنگدستی موجب تمام بختی های دوران‌کودکیش بود.»

معذلك بدبختی بزرگتر و مصیبت دردناکتر دیگری نیز گریبانگیر اوبود وآن اینکه مادرش دراوقاتی که بوجود او احتیاج‌مبرم‌داشته نزدوی نبوده است

تیره روزی و مصیبت دوران کودکی چارلی هنگامی باوج شدت خود رسید که مادر بزرگش دچار اختلال مشاعر شد و بتدریج بیماری او شدت یافت .

بیماری مادر بزرك پدرم‌یك‌نوع‌جنون ملایم بود.

او همیشه در خارج از دنیای‌حقیقی زندگی میکرد .

اغلب اتفاق میافتاد که حتی فرزندان خود را نیز نمی‌شناخت .

مادرم «لیتاماك‌موری» که در عالم تئاتر به «لیتاگری» معروف شده بود شش سال بیش نداشت که پدرم اورا در یکی ازرستورانهای هولیوود ملاقات کرد .

ناتمام

آیاسوفیالرن درانتظارفرزنداست؟

سوفیا لورن :
تنها غم من در زندگی نداشتن فرزند است

در محافل سینمائی رم‌اینك این سئوال مطرح است ، آیا سوفیالورن در انتظار کودکی است ؟

اکثر جراید ایتالیا در این مورد خاطرنشان میسازند که سوفیالورن اخیراسه بارضمن فیلمبرداری از فیلم «سبوسیارا» که‌تهیه کننده‌آن ویتوریودوسیکا است دچار ناراحتی شده‌است. همین روزنامه‌ها خاطرنشانمی سازند که‌مادرسوفیا لورن‌بشدت تهیه کنندگان فیلم را مورداتهام قراردادهاست که دختر او رابا توجه بوضعی که دارد زیاد به کارواميدارند .

بعضی ها این جمله اخیر مادر سوفیا لورن را حمل بر این کرده‌اند که ستاره ایتالیائر درانتظار کودکی‌است .

سوفیا لورن پس از ازدواج باکارلو پونتی تاکنون بار هابه روزنامه‌نگاران خاطرنشان‌ساخته است که تنها غم او در زندگی نداشتن فرزند است . ازطرفی چون اینك سوفیالورن و کارلو پونتی از طرف دادگاه رم‌تحت تعقیب‌هستند معلوم‌نیست‌آینده فرزند آنهاچه وضعی پیداخواهد کرد. دادگاه رم چون ازدواج سوفیالورن و کارلو پونتی را برسمیت نمیشناسد آنها را تحت تعقیب قرار داده‌است و بدینجهت هر لحظه خطر زندانی شدن آنها مطرح‌است .

روز بروز

دم در !

مسیو دالبو یکی از نمایندگان مجلس فرانسه به طرز خاصی وارد ویسکی کلوپ میشود که برای مشتریان آنجا بسیار جالب و خوشایند است : او با قیافه بسیار جدی وارد میشود و بعد آهسته دستی بصورتش می‌کشد و ناگهان چهره خندانی بخود می‌گیرد و میگوید : حالا من نماینده مجلس را دم در گذاشتم ! و اینکه وارد شده رفیق خوش مشربی است !

آرزو

«فیلیپ فات» هیجده ساله ، پسر «ژاك فات » خیاط معروف پاریس که اکنون تعطیلات خود را باتفاق پدر بزرگش در وولت می‌گذراند سخت اندوهزده است :

زیرا خودش دوست دارد که شغل پدری را دنبال کند ولی مادرش معتقد است که او باید مهندس شود زیرا مهندسی کار مطمئن‌تری است !

هفت اشتباه

کاریکاتویست ما ضمن کپی از روی تصویر اصلی‌عمداهفت اشتباه مرتکب شده است شما از روی تصویر تغییر یافته این هفت اشتباه را پیدا کنید .

حل در همین شماره

تصویر اصلی

تصویر تغییر یافته

دورونزدیك

محصول یخ درخلیج

مقدار یخی که روزانه در خلیج گاکوبهاسن در گرینلند تولید می شود کافی است که با آن تپه‌ای بزرگتر از اهرام مصر ساخت.

***

اولین دریانورد آمریکائی

« سروان روبرت گرای »ازاهالی شهر « تریورتون » در ایالت‌مرود آیلند » اولین دریانورد امریکائی بود که در حالیکه پرچم امریکا را بر افراشته بود ، با کشتی بمسافرت دور دنیا رفت . وی این مسافرت را با کشتی کلمبیا بین سال های ۱۷۸۹ تا ۱۷۹۰ انجام داد و آنگاه د رسال ۱۷۹۱ تا ۱۷۹۳ بار دیگر بچنین مسافرتی دست زد.

تعلیمات ابتدائی

نقائص ، مشکلات وراه اصلاح آن

عنوان‌بحث آینده ستون‌کرسی آزاد است

ما از عموم خوانندگان محترم بخصوص فرهنگیان دعوت میکنیم که با ارسال نظرات خود در بحث جدید ما شرکت کنند

لطفا روی پاکت مرقوم دارید «صفحه عبور از پنج قاره ـستون کرسی آزاد»

راه ورسم زندگی

*اگربایکی ازدوستان خود درخیابان قدم میزنید ووی بایکی‌از آشنایان خویش برخورد نمودوباو دست‌دادو شروع به‌صحبت کرد، ازاو کمی‌دور شوید تابه‌سخنان آنها گوش ندهید. وگرنه شمارا آدم‌فضولی خواهند دانست .

*اگرمهمان داشتید موقع‌رفتن آنها درصورتیکه‌مرد باشند ،تادم‌در به‌بدرقه آنها نروید بلکه این‌وظیفه را بعهده شوهرتان واگذارکنید. ولی‌اگر مهمانان زن‌بودند ، باید تادم در بدنبال آنها بروید.

*ازصحبت کردن هنگام غذاخوردن خودداری نمائید ،زیرا ادب ایجاب مینماید درهنگامیکه لقمه‌را میجوید به‌سخنان شوهرتان گوش دهید وهنگامیکه او لقمه رامیجود شما صحبت کنید .

*هنگامیکه سوار اتومبیل میشوید یاپیاده‌میشوید به‌نامزدتان‌فرصت دهید تابشما کمك‌کند . زیرا این‌امر این‌احساس رادراو ایجاد میکندکه او ازشما حمایت مینماید .

دعوت به عصیان

از : لیونل‌وایت

-۳٦-

اویك اسکناس بیست دلاری دیگر نیز . البته اینمرتبه با علم و اطلاع باینکه چقدر پرداخته ، برانندە تاکسی داده بود زیرا درمقابل معطل‌کردن او میبایستی ویرا ساکت کند .

در عین حال از پرداخت این پولها متاسف‌نبود زیرا میدانست نتیجه‌ای که‌در مقابل آن میگیرد خیلی بیش از اینها ارزش دارد.

او دیگر ذره‌ای تردید نداشت و از موضوع کاملا مطمئن‌بود جدالد فقط بیك دلیل میتوانست دراینجا بنشیند و مشروب بخورد وآن این بود که انتظار کسی را داشته باشد و این شخص هم قطعا دختر دیگری بودکه جدالد بااو سروسری بهم زده بود .

بله ، بدون شك در اینجا پای دختر دیگری در میان بود و اوحالا میفهمید که چرا جرالد ناگهان تغییر رویه داده‌است .

خیلی میل داشت این دختر را به‌بیند و بداند که او چگونه‌آدمی است و در عین عصبانیت وناراحتی ،خوشحال هم بود که چنین فرصتی بدستش افتاده که بتواند بمنظور خودبرسد .

جرالد مشروب خودرا تمام کرد و با اشاره انگشت گارسون راپنزد خود خواند که دستور یك گیلاس‌دیگربدهد.

***

ساعت هفت بعد از ظهر مامور بنگاه خصوصی ارسال نامه‌ها با بیحوصلگی در مقابل در ساختمانی که آپارتمان «سیودیون» در آن واقع شده بود قدم میزد و تصمیم‌گرفته‌بودکه دیگر صبر نکندو پاکت را بگذاردو برود .

مدت یکساعت و نیم بودکه او در اینجا انتظار میکشید و ساکنین ساختمان نسبت باو ظنین شده بودند . زن چاقی که آپارتمانش در مجاورت آپارتمان «سیو» بود تابحال دوبار پنجره را باز کرده و او را برانداز نموده بود و این موضوع مامور را خیلی ناراحت کرده‌بود.

شاید برای دهمین بار بودکه او داشت دور محوطه‌ای که این ساختمان و چند عمارت دیگر در آن واقع شده بود قدم میزد . و مصمم بودکه فقط‌یکبار دیگر برود و در آپارتمان رابزند و بعد هرچه‌میشود بجهنم اگر دختری که قرار بود نامه را دریافت کند باز هم نیامده بود دیگر معطل نمیشدو میرفت .

آن‌یکی دودلاری را هم که ممکن بود دختر مزبور باو انعام بدهد لازم نداشت چون دیگر واقعا خسته شده و حوصله‌اش سر رفته بود . او میبایستی تاساعت شش‌و نیم کارکند و حالا نیمساعت هم اضافه برمدت کار خود دراینجامانده‌بود .

اصلا چه لزومی داشت که آنطور که مشتری بنگاه سفارش کرده بود نامه‌را حتما بدست آن دختر بدهد ؟

اگر پاکت را در صندوق نامه‌ها ویا از زیر در آپارتمان بداخل میانداخت باز هم بدست او میرسید .

موقعیکه داشت بطرف آپارتمان برمیگشت برای آنکه چند دقیقه دیگر وقت تلف کند تاشاید بتواند شخصا نامه‌را بدست گیرنده‌اش بدهد وارد یك بار شد و یك آبجو خورد . ساعت ده و ده دقیقه یکبار دیگر انگشت او روی تکمه زنگ آپارتمان قرار گرفت و اینمرتبه برخلاف انتظار خود صدای باز شدن قفل در را شنید .

***

درحدود ساعت هشت و نیم «ماری جین» از مقابل کافه بطرف‌تاکسی برگشت و به راننده گفت دیگر کاری با او ندارد و میتواند برود .ماری باندازه‌ای عصبانی بودکه فراموش کرد بقیه بیست دلار دوم را از راننده مطالبه کند . چون هنوز باندازه بیست دلار وقت او رانگرفته بود واگر از روی نرخ ساعتی تاکسی حساب میشد راننده میبایستی لااقل ده دلار به وی پس بدهد .

راننده تاکسی دیگر وقت تلف نکرد و بسرعت اتومبیل را براه انداخت و رفت . او تصمیم داشت بخانه برود و شام بخورد و آنشب دیگر کار نکند .

او زنهائی راکه در عشق شکست میخوردند از قیافه و حرکات آنها تشخیص میداد و درباره وضع این یکی هم که به آن نحو عجیبو غریب تاکسی او را کرایه کرده بود تردیدی نداشت .

خوشحال بود که برای سه چهار ساعت کار چهل دلار کاسبی کرده بدون اینکه عواقب‌شکست عشقی آن زن دامنگیر او بشود زیرامیدانست که بسیاری از اوقات کاسه کوزه اینگونه ماجراها بسر کسانیکه قضیه هیچ ربطی به آنها ندارد شکسته میشود و مثلا موقعیکه راننده یك تاکسی یکی از اینگونه اشخاص را بمقصدمیرساند ، تیراندازی ،خودکشی وباوقایع دیگری از این قبیل اتفاق میافتد و آنوقت او هم بایدروزهای متمادی بعنوان شاهد قضیه بیاید و برود و جواب سئوالات پلیس رابدهد.

«ماری جین» پس از مرخص کردن تاکسی بسراغ تلفن عمومی که اطاقك آن در کنار خیابان بودرفت و از شعبه اطلاعات تلفن‌شماره‌دایره جنائی اداره آگاهی را پرسید و آنجارا گرفت و ستوان هاپر را پای‌تلفن خواست .

در حدود یك دقیقه طول کشید تا توانست به هاپر آشنائی بدهد وبفهماند که کیست . در حالیکه صدایش از فرط غضب میلرزید گفت:

ـمن ماری جین هستم ، یادتان نیست ؟ ماری جین از کانکتیکات ، شما یکروز بمن تلفن کردید و راجع به شخصی بنام جرالد هاناسئوالاتی از من نمودید .

یك‌لحظه سکوت برقرار شد و بعد ستوان هاپر از آنطرف سیم گفت :

ـبله بله ، شمارا شناختم خانم ماری جین خوب بامن چکارداشتید؟ قضیه‌ای اتفاق افتاده ؟

ـشما میخواستید همه چیز را در باره جرالد بدانید و خیلی در این مورد کنجکاوی میکردید . میخواستید بدانید چرا روز شنبه وعده‌خودش را بامن شکست و به کانکتیکات نیامد .

بسیار خوب ، حالا من میتوانم بشما بگویم که او چرا اینکاررا کرد.

وبعد در حالیکه بغض گلویش را میفشرد و نمیگذاشت درست‌صحبت کند باکلمات مقطعی ادامه داد :

ـبله .. او اینکار را بخاطر ..یك دختر... دیگر .. گرد درست تصورش را بکنید .. او..

ستوان هاپر حرف ماری جین را قطع کردو بابیحوصلگی گفت:

ـفهمیدم خانم ، پس از اینقرار نامزدشما معشوقه دیگری دارد .

ـبله ، معشوقه دیگری دارد و یك کلمه هم دراین باره بامن حرف نزده بود وهمیشه قیافه حق‌بجانبی بخود میگرفت . من نمیدانم شما بچه‌علت درباره‌او تحقیق میکردید اما اینرا میتوانم باجرات‌واطمینان‌بگویم که‌وقتی‌مردی دروغگو و حقه‌باز و فریبکار بود بعید نیست که‌هرعمل دیگری هم ..

گریه نگذاشت ماری‌جین جمله خودرا تمام کند. هاپر گفت :

ـ پس منظور شما اینست که‌همان موقعیکه او قرار بود به‌ملاقات شما بیاید بایك دختر دیگر بوده ؟

ماری جین‌بادستمال گوشه چشمهای خودرا پاك کرد و جواب داد:

گیلان پیش قدم شد

بیش‌از یکهزار نفر از خوانندگان مجله اطلاعات هفتگی درجشن انتخاب اعضای «خانواده اطلاعات» شرکت کردند

خبرنگار ما در رشت اطلاع میدهد:

عصر روز پنجشنبه ۳۱ شهریور جشن انتخاب‌اعضای «خانواداطلاعات» پس‌از فعالیتها و همکاریهای صمیمانه و بی شائبه جمع کثیری از فرهنگ دوستان و جوانان گیلان با شکوه و عظمت کم نظیری در حضور بیش از کهزار نفر از رجال ، معاریف و خوانندگان مجله اطلاعات هفتگی در سالن سینمای بزرگ سعدی رشت بشرح زیر برگزار شد :

پس از نواختن سرود شاهنشاهی آقای تقی مژده نماینده اطلاعات در شهرستان رشت ضمن اظهار سپاسگزاری از آقایان فرماندار ، فرمانده گیپ، مدیر کل فرهنگ‌استان و دیگر شخصیتهای گیلان اظهار داشت :

بطوریکه حضارارجمند استحضار دارند جشن امروز ما بمناسبت انتخاب اعضای خانواده اطلاعات که یکی از ابتکارات مخصوص آقای عباس مسعودی مدیر روزنامه اطلاعات است منعقد گردیده‌است .

سپس آقای مژده منظور و هدف از این کار را بیان کرده و برنامه جشن را بدین شرح اعلام نمود .

۱ـ سخنرانی آقای فیروز آبادی رئیس فرهنگ شهرستان رشت

۲ـ سخنرانی آقای جواد تفویضی نماینده اعزامی مجله اطلاعات هفتگی

۳ـ انجام مراسم انتخاب اعضای خانواده اطلاعات

۴ـ نمایش فیلم

۵ـ اهداء جوایز بوسیله آقای دکتر معزی فرماندار رشت

در این هنگام آقای فیروزآبادی رئیس فرهنگ رشت پشت میکروفون قرار گرفته و طی سخنرانی‌مبسوطی در تحت عنوان «فرهنگ و مطبوعات» گفتند :

کلمه فرهنگ دارای معانی مختلف و وسیعی است از این کلمه دانش، روحانیت ، تربیت و اخلاق و مفاهیم دیگری گرفته میشود و اگر قبول داشته باشیم که بالا بردن سطح معرفت عمومی و اعتلای روح بشر جز در تحت عناوین فوق امکان نمییابد ، مسلم میشود که انجام‌این وظیفه بزرگ اختصاص بیك موسسه واداره معینی ندارد بلکه هرسازمانی که برای بالا بردن رشد فکری مردم بکار رود ، فرهنگ است و کارمندان آن فرهنگی میباشند مانند موسسات نشر کتاب ، روزنامه مجله سینما رادیو و حتی دستگاه پلیس ...

بنا براین مطبوعات در صورتیکه بوظائف خود عمل نمایند رکنی از فرهنگ میباشد و وجودشان عزیز وگرانبهاست. خوشبختانه نویسندگان نشریات اطلاعات و موسس محترم آن بدین وظیفه بزرگ وقوف دارند و از همین لحاظ فرهنگ و فرهنگیان ایران خود را از ایشان مجزا نمی دانند و قدرشانرا گرامی میدارند .

سخنان آقای فیروز آبادی در میان کف زدنهای ممتد مدعوین پایان یافت و بعد آقای تفویضی نماینده اعزامی مجله اطلاعات هفتگی پس‌از تشکر از شخصیتها و اهالی روشنفکر گیلان و مساعدتهای زیادی که در برگزاری جشن مبذول داشته بودند، گفت :

تاثیر عمیق نشریات اطلاعات در جامعه ایرانی چیزی نیست که بر کسی پوشیده باشد و نمونه کوچکی از آن همین اجتماع گرم وباشکوه مردم گیلان است‌همانطوریکه بنیانگذار محترم موسسه اطلاعات بارها گفته‌اند، اطلاعات هرچه دارد از مردم دارد، بکمك مردم رشد و توسعه یافته و همیشه مستظهر به حمایت بیدریغ مردم ایران‌میباشد

بهمین جهت مابیوسته میکوشیم که ارتباط خودرا باملت گرامی ایران مخصوصاخوانندگان‌نشریات خود بیشتر توسعه دهیم و برای اینکه این منظور بهتر حاصل شود وخودخوانندگان هم بایکدیگر ارتباط وآشنائی حاصل نمایند.بنا بابتکار شخص‌آقای مسعودی‌تصمیم گرفته شد سازمان نوین دیگری‌در داخل موسسه اطلاعات تحت عنوان «خانواده اطلاعات» بوجود آید و اعضاء آن ازمیان خوانندگان‌مجله اطلاعات هفتگی برگزیده شوند و همه‌ساله عده‌دیگری طی‌جشنهائیکه درموقع معینی درتمام شهرستان‌ها برگزار میشود انتخاب و بعضویت خانواده درآیند.

خوشبختانه اولین‌دسته این‌اعضاء امسال از گیلان برگزیده میشوند تعداد کسانیکه از استان گیلان بعضویت خانواده اطلاعات درمی‌آیندیانزده نفر میباشند که ازاین عده ده نفر بقید قرعه انتخاب می‌شوند وپنج‌نفر دیگر افتخاری برگزیده‌شده اند واین پنج نفر عبارتند از :

۱ـ خانم شرافت اکبر که از بانوان فاضله و خیرگیلان میباشند واز ایشان بعنوان نیکوکار ترین زن گیلان درمجله اطلاعات بانوان تجلیل بعمل آمده است.

۲ـ خانم دکتر ورجاوندی که از بانوان فرهنگ‌دوست وازخوانندگان قدیمی ووفادار مجله اطلاعات‌هفتگی هستند.

۳ـ آقای محمد تقی قلی‌زاده مدیر مهمانخانه بندر پهلوی که کلیه شماره‌های مجله اطلاعات هفتگی را از نخستین شماره تاکنون جمع وبادقت کامل نگهداری کرده‌اند.

۴ـ آقای محسن ادگان مدیر سینما سعدی رشت.

۵ـ آقای رضا معاون بازرگان

دراین موقع برای انتخاب ده نفر عضو دیگر خانواده اطلاعات قرعه کشی انجام گرفت و کلیه کسانی که شماره کارت دعوت آنها بعدد ۴۵ختم میشد انتخاب شدند.

پس‌از انجام مراسم قرعه کشی یك حلقه فیلم نشان داده شد واز مدعوین پذیرائی بعمل آمد.

درپایان جشن جوایز انتخاب شدگان که عبارت بود از گلدان های نقره .وسرویس های کامل شربت‌خوری توسط آقای دکتر معزی فرماندار رشت اهداءگردید

مجلس جشن درمیان شوروهیجان مدعوین پایان یافت.

خبرنگار ما اضافه میکند دراین جشن بیش‌از یکهزار نفر از اهالی رشت ،بندرپهلوی، لاهیجان،لنگرود وخمام شرکت داشتند ، کارخانه‌های پیسی‌کولا و اوسوی رشت از مهمانان پذیرائی کردند و دسته موزیك نیپ‌مستقل رشت بدستور تیمسار دکتر معصومی‌فرمانده‌تیپ‌در خارج‌سینما مترنم بود.

(جریان مشروح این جشن و اسامی وشرح‌حال پانزده نفراعضای منتخب خانواده اطلاعات در شماره آینده اطلاعات هفتگی درج‌خواهد شد)

رئیس‌فرهنگ‌رشت‌درحال‌سخنرانی

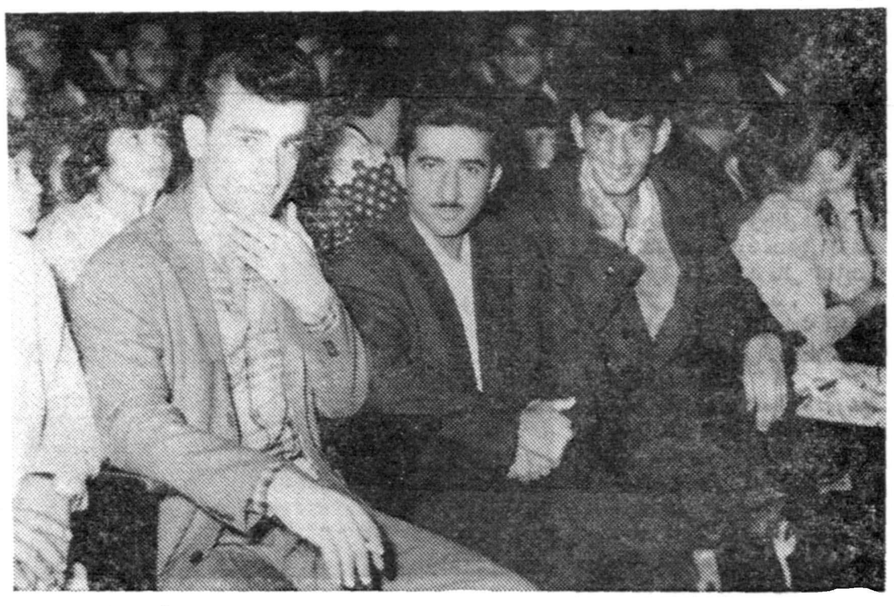

گوشه‌ای ازسالن سینماسعدی رشت درشب جشن مجله اطلاعات هفتگی

صاحبان ساختمان

توجه فرمائید پس از اتمام نقاشی چنانچه موزائیك ویامارماریت کثیف شده و یادر موقع فرش کردن بستی و بلندی پیدا کرده هیچ نگران نباشید البته اسم میلانیان را شنیده‌اید باداشتن هشت سال تجربه و کارگران آزموده و موتورهای مخصوص صاف و تمیز وشفاف نموده تحویل‌میدهد تلفن ۶۹۷۹۳ یا۳۴۹۸۴

آگهی مزایده

کارخانه قند کهریزك تفاله‌تر حاصله از بهره برداری سال ۳۹ را از طریق مزایده بفروش میرساند شرایط مزایده در دفتر کارخانه موجود است داوطلبان بایدبا توجه به‌آن پیشنهادات خودرا تا ساعت ۹ صبح روز ۲۰ر۷ر۳۹ در مقابل اخذ رسید بدفتر کارخانه تسلیم‌نمایند.

آ ـ ۲۴۵۷۸ کارخانه قند کهریزك

آگهی مزایده

پیرو آگهی ۱۲ر۸۸۶۲ر۱۱۰۷۴ ـ ۹ر۴ر۳۹ سازمان جنگلبانی ایران تعداد ۲۰۸ اصله بحجم ۲۷ر۵۷۹ متر مکعب انواع درختان افتاده جنگلهای املاکی کلچال ، لردابن حوزه سرجنگلداری شهسوارراازطریق مزایده بفروش‌میرساند طالبین‌میتوانند بادریافت برك مشخصات از اداره حسابداری کل سازمان و سر جنگلداری شهسوار پیشنهاد خود را نسبت‌بخرید درختان یك یا هر دو جنگل تا آخر وقت اداری روز شنبه ۱۶ مهر ماه ۳۹ درتهران باداره دفتر سازمان انتهای خیابان فیشرآباد و در شهسوار بدفتر سرجنگلداری تسلیم و رسید دریافت دارند.

پیشنهادات واصله در ساعت ۱۱ صبح روز یکشنبه هفدهم مهر ماه۳۹ در کمیسیونهای مربوطه باز و قرائت خواهد شد سازمان دررد یاقبول پیشنهادات آزاد است.

۱ـ۲ رئیس سازمان جنگلبانی ایران ـ سرتیپ خواجه نوری

جدائی چین و شوروی

بقیه از صفحه ۶

کلید فهم مناقشه چین و شوروی اینست که چین نمیخواهد سلطه شوروی را به پذیرد و نمیخواهد زیر بار حق و قوی شوروی درمورد اقداماتی که میخواهد بکند برود.

و همین است که خروشچف را واداشته موضوع جدائی‌دو کشور رابررسی کندمگر آنکه خروشچف معتقد باشد فشار در داخله چین بحدی ماست که چین‌خود از آنجانب در خطر است .

ممکن‌است این‌دوعامل درهم اثرکنند وفعلا خروشچف دست ،نگاهدارد .

امانباید از خاطر دورداشت که فشارهای داخلی چین راوامیدارد که نومیدانه برای کسب‌یك موفقیت‌نظامی بکوشد تا بدینوسیله داخله را نیز ساکت کند .

اما یك سئوال باقی میماند چطور ممکن است چینی هابدون حمایت کامل شوروی به تحصیل یك موفقیت‌نظامی که‌بتواند ساختمان داخلی رابرسرپا نگهدارد امیدوار باشند ؟بدبختانه در برابر این سئوال یك جواب ممکن وجود دارد وآن اینست که ممکن‌است چین‌دوباره‌حملات‌خودرابه‌جزایر ساحلی درتنگه فرمز متوجه کند .شوروی دو دوسال پیش به‌چین اجازه داد که‌دراین ناحیه دست بیك‌حمله محدود وبااحتیاط بزند اما اگرشکاف آشکارشود دیگر چین بطور محدود عمل نخواهد کرد .

تقویت توپخانه

حمله‌دوسال قبل چین بجزایرمزبور درهم شکسته شد واین تاحدی مربوط بواردشدن امریکا در عملیات بود اما علت‌اصلی ، ضعف عملیات نظامی‌چینی هابود. بخصوص‌توپخانه چین‌کمونیست که میبایست ازهرگونه حمله بطرف جزایر ساحلی جلوگیری کند بطور کلی نتوانست‌یك مانع‌محکم دربرابر دشمن بوجودآورد. ازآن‌موقع تاکنون برای تقویت مواضع‌دفاعی جزایرمزبور تلاش فراوانی نشده‌است اما برطبق گفته‌های مقامات مطلع برای تقویت توپخانه آتشزای چین کمونیست و تدارکات دیگر هرگونه کوشش‌بعمل آمده است . بدین دلایل احتمال‌جدائی چین‌وشوروی ممکن‌است ودرعین‌اینکه به‌آرزوی دیرینه غرب تحقق میبخشد موجبات نگرانی‌فراوان دولتهای‌باختری رافراهم آورد .

نیویورك هرالد تریبون

آگهی مناقصه

اداره کل هواپیمائی کشوری خرید یکدستگاه ترانسفور ماتورفشار قوی روغنی ۲۱۵۰ تا ۲۴۰۰ ولت سه‌فاز به ۴۰۰ولت ۵۰سیکل ۵۰۰ کیلووات یا ۶۰۰ ك.و آبا کلید اتوماتیك روغنی فشار قوی باشرایط زیر از طریق مناقصه خریداری مینماید.

۱ـ داوطلبان میتوانند با مراجعه باداره حسابداری هواپیمائی کشوری مشخصات مذکور را اخذو معادل پنج‌در صد از بهای ترانسفور ماتور را بعنوان سپرده بحساب ۱۱۶۳ در بانك ملی ایران شعبه فردوسی‌پرداخت نموده و اعلامیه آن راویا معادل همان مبلغ ضمانت نامه بانکی که از بانکهای مجاز صادرشده باشد ضمیمه پیشنهاد خود نموده وتا آخروقت اداری روزشنبه بیست و دوم مهرماه ۳۹درپاکت لاك‌ومهر شده که‌روی‌آن جمله (مربوط بمناقصه ترانسفور ماتور نوشته شده باشد) بدفتر این اداره تسلیم ورسید دریافت فرمایند.

۲ـ پیشنهادات واصله در ساعت ۱۰صبح روز یکشنبه بیست و سوم مهرماه۳۹ در کمیسیون مناقصه باز و قرائت خواهد شد. حضورپیشنهاد دهندگان در جلسه آزاد خواهد بود.

۳ـ به پیشنهادات فاقد سپرده و مخدوش و همچنین پیشنهاداتی که‌بعداز آخروقت اداری روز شنبه برسد ترتیب اثر داده نخواهد شد.

۴ـ مالیات متعلقه و عوارض دولتی و هزینه درج آگهی بعهده‌برنده مناقصه وهرگاه برنده مناقصه از انجام معامله و امضاء قرارداد خودداری نماید سپرده آن‌بنفع صندوق دولت ضبط خواهد شد.

۵ـ اداره دررد و قبول یك‌یا کلیه پیشنهادات مختار است.

اداره کل هواپیمائی کشوری

۱ـ۲ آ ـ ۲۴۵۴۰

ایران وصنایع آلمان

نمایشگاه صنعتی آلمان در تهران از ۱۲ مهرالی ۳۰ مهر ۱۳۳۹

بچند نفر از دانش‌آموزان و دانشجویانی که طی یك مقاله‌کوتاه مشاهداتشان را درباره نمایشگاه تحت عنوان « ایران وجمهوری فدرال آلمان » بنویسند جوائز با ارزشی از جمله بلیطهای دو سره بآلمان داده میشود.

مصنوعات دقیق

نمایشگاه صنعتی آلمان در تهران

مصنوعات دقیق‌آلمان شهرت جهانی دارد . در هرمورد که انجام‌کاری مربوط به یك دهم میلمتر و یك میلی‌گرم (یا یکصدم ثانیه باشد)دستگاههای دقیق‌آلمانی مورد استفاده قرار می‌گیرد .

ابزارهای دقیق و آلات و ادوات اپتیکی و پزشکی و دستگاههای اندازه‌گیری علمی‌وفنی‌وهمچنین دستگاههای عکاسی وغیره‌آلمانی در ایران نیز بحدوفور مورد استفاده میباشد . توسعه اقتصادی در ایران احتیاج باینگونه دستگاهها را افزایش میدهد . کارخانجات سازنده‌آلمانی که نامشان در سراسر دنیا معروف است‌در این نمایشگاه کالای خود را در این‌رشته بمعرض نمایش میگذارد و در آینده نزدیك نیز مصنوعات دقیق آلمان برای توسعه اقتصادیات ایران در اختیار ایران‌گذارده میشود .

جمهوری فدرال آلمان ـ یك شریك خوب برای پیشرفت اقتصادیات ایران

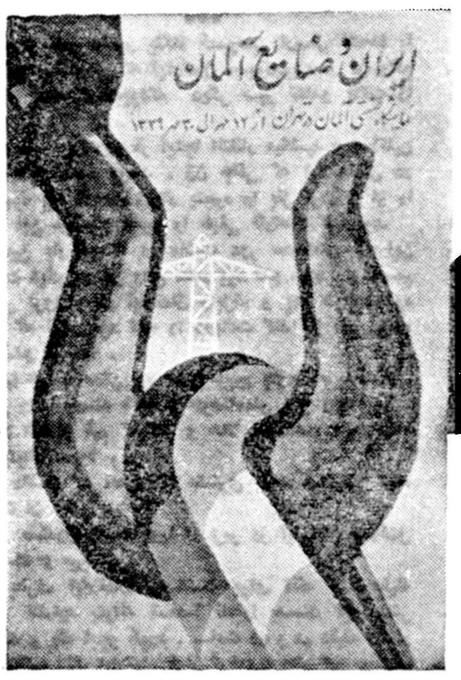

کانون آگهی زیبا

اعلان مزایده فروش ماشینهای سفیدگری

وزارت صنایع و معادن قسمتی از ماشین های سفید گری سابق کارخانه‌چیت سازی تهران را طبق دفترچه مشخصات که در اختیار متقاضیان گذاشته خواهد شد از طریق مزایده با شرایط زیر بفروش میرساند .

۱ـ مزایده فقط‌مربوط بماشین های فوق الذکر بوده‌و برنده مزایده کسی‌است که‌بالاترین قیمت ها را پیشنهاد نماید .

۲ـ حد اقل شرایط بصورت ۲۰ درصد نقد و بقیه باقساط مساوی سالیانه از تاریخ‌تحویل تا ۵ سال خواهد بود .

۳ـ پیشنهاد دهندگان باید مبلغ پانصد هزار (۵۰۰۰۰۰) ریال سپرده بحساب شماره۱۵۴۴ بانکملی ایران بنام وجوه حاصله از فروش کارخانجات تودیع و رسید آنرا ضمیمه پیشنهاد لاك و مهر شده نموده با ذکر عبارت (مربوط بمزایده ماشین های‌سفید گری‌کارخانه چیت سازی‌تهران) روی پاکت تاآخر وقت‌اداری روز یکشنبه ۱۷ مهر۱۳۳۹ بدبیر خانه سازمان مرکزی شرکت های صنعتی و معدنی وزارت صنایع و معادن تسلیم نمایند . بهر گونه پیشنهاد نامه و تلگراف که بعد از ساعت فوق برسد ترتیب اثر داده نخواهد شد .

۴ـ پیشنهادات در ساعت ۱۱ صبح روز دوشنبه ۱۸ مهر ۳۹ در تهران وزارت صنایع و معادن باز و قرائت خواهد شد . حضور پیشنهاد ـ دهندگان در جلسه مزایده آزاد است .

۵ـ پیشنهاد دهندگان باید نام و نشانی صحیح خود و مبلغ پیشنهادی را منجزا در پیشنهاد ارسالی قید وتصریح نماید . به پیشنهادات فاقد سپرده و یا پیشنهاداتی که چك‌تضمین نامه‌بانکی ضمیمه داشته باشد و همچنین به‌پیشنهادات‌مشروط وغیر صریح یا خلاف شرائط اعلان ترتیب اثر داده نخواهد شد .

۶ـ کلیه هزینه های مربوطه از قبیل‌مخارج دفترخانه و مالیات معامله و عوارض و غیره بعهده خریدار است .

۷ـ هرگاه برنده مزایده از تاریخ ابلاغ وزارت صنایع و معادن بمدت یکماه از انجام‌معامله و پرداخت پیش قسط خود داری نماید سپرده او بنفع وزارت صنایع ومعادن ضبط خواهدشد.

۸ـ ماشین های مورد فروش تااتمام پرداخت کلیه اقساط موضوع ماده ۲ دروثیقه وزارت صنایع و معادن خواهد بود .

۹ـ تحویل ماشین‌ها در محوطه کارخانه صورت میگیرد و هزینه بسته بندی و حمل و نقل آن بعهده خریدار است .

۱۰ـ علاقمندان می توانند همه روزه درساعات اداری عین ماشین ها را در کارخانه چیت سازی تهران ملاحظه نمایند و اسناد مزایده را از امور فروش کارخانجات وزارت صنایع و معادن دریافت دارند .

۱۱ـ شرکت در مزایده و تسلیم پیشنهادبمنزله قبول شرائط و طرح قرار داد معامله که جزو اسناد مزایده است می باشد و بنا بر این‌پیشنهاد دهنده باید اسناد مزایده را ضمن تسلیم پیشنهاد امضاء و بوزارت صنایع و معادن تسلیم کند .

۱۲ـ وزارت صنایع و معادن در رد یا قبول‌هر یك یا کلیه پیشنهادات مختار است .

۴ـ۱ آ ـ ۲۲۳۶۴ **وزارت صنایع و معادن**

کلاس دکوراسیون
کاخ علم (آموزش‌فرهنك)
یك کلاس جدید دکوراسیون مباختمان که مدت‌آن یك ماه‌ونیم می‌باشد زیرنظر مهندس فارغ‌التحصیل ازآکادمی دولتی وین تشکیل داده و دانشجومیپذیرد ضمنا برای کشور اطریش داوطلب اعزام میدارد چهارراه دروازه دولت روبروی‌خیابان‌سعدی
آموزش فرهنك

آموزشگاههای فنی
دهم مهرماه
دوره‌های کلاسهای
دفترداری دوبل
نقشه‌کشی

رادیو تلویزیون خیاطی
زیر نظر استادان‌دانشمند وباستفاده از کاملترین وسائل تشکیل میشود. استخدام شما در شرکتها ومؤسسات پس از پایان کلاسهای کاخ دانش قطعی است
کاخ دانش
نادری‌نرسیده . بچهارراه اسلامبول
پاساژ معتمد

فاب لباس شمارا ازهرصابونی در دنیا تمیزتر وسفیدتر میشوید وآن راخوشبو میکند

فاب حتی‌در آب‌سرد نیزلباسهای شماراکاملاًسفید میشوید برای شستشوبا **فاب** بآب‌گرم ولاجورد هیچ‌احتیاجی نیست **فاب** هرنوع چرك رابدون آنکه‌احتیاج به‌چنك زدن محکم داشته‌باشدبخوبی ازبین میبرد ولباسهای‌شماراازهر صابونی در دنیا تمیز تروسفیدتر میشوید . زیرا **فاب** صابون نیست تااثر کف‌آن رنك لباس راتیره وکدر کند . بهمین جهت لباسهای‌سفید شمارا درخشان میکندوجلوه لباس‌های رنگی شمارا خوشرنگتر ازهمیشه میکند . **فاب** دستهای شمارا دررختشوئی زبرنمیکند .

شستشو با فاب خیلی آسانست ـ فقط ازنسخه دستور فاب پیروی نمائید

۱ لباسهایتان را در محلول فاب وآب بخیسانید ـ لکه هائی را که دیرپاك میشوند باکمی فاب قدری بمالید.
۲ لباسهایتان بعداز خیس‌خوردن در فاب بدون آنکه تقریباًبه چنك زدن احتیاج‌داشته باشد برای آب‌کشیدن آماده‌است.
۳ لباسهای‌خودرا پهن کنید دیگرلباسهای شما واقعاً سفید هستند ولباسهای‌رنگی‌شمامثل پارچهٔ نو درخشندگی دارند.

فاب درشستن ظرفهانیز معجزه میکند

EAB-58-1-PH

آ ـ ۲۴۵۴۶

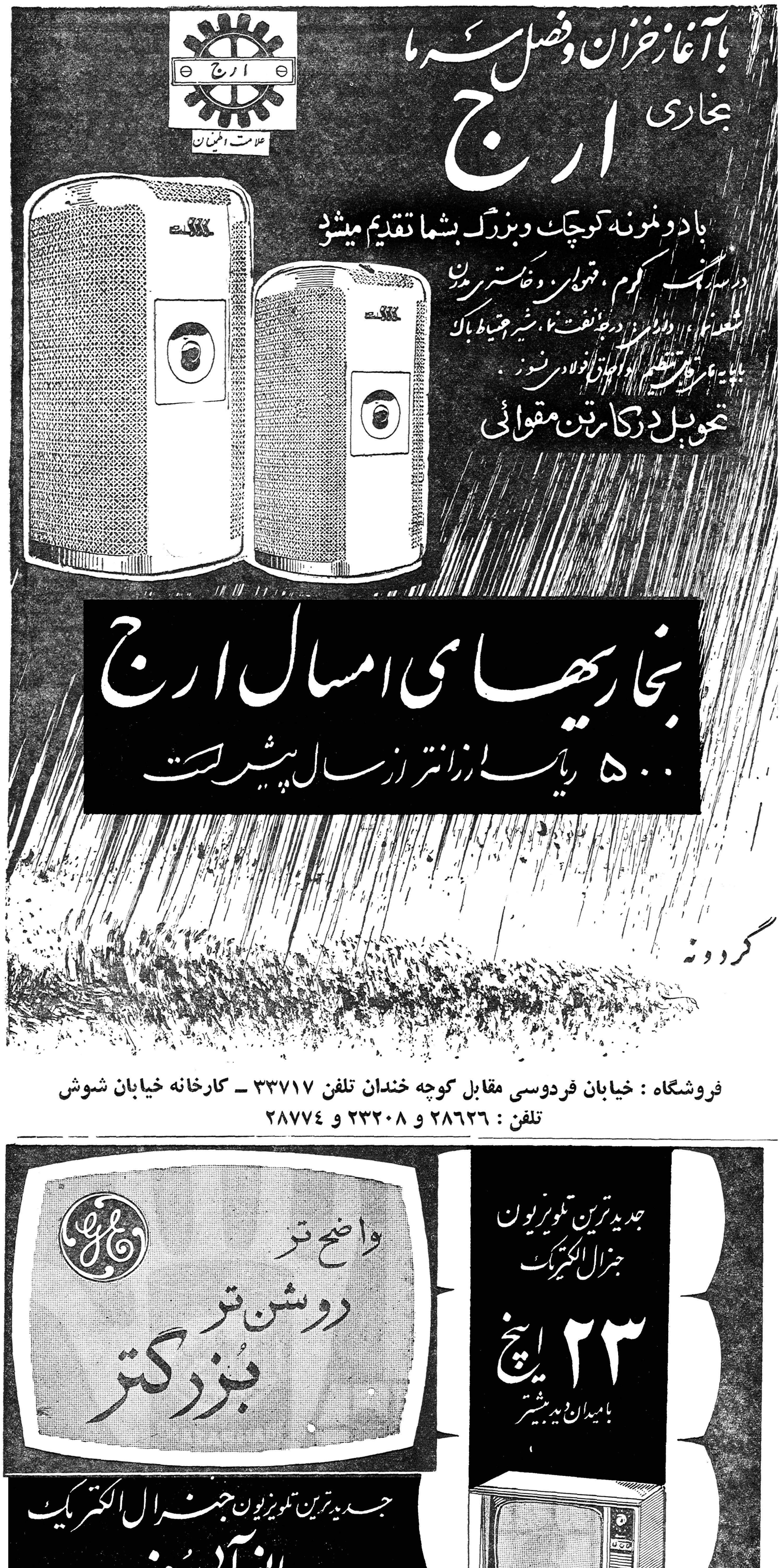

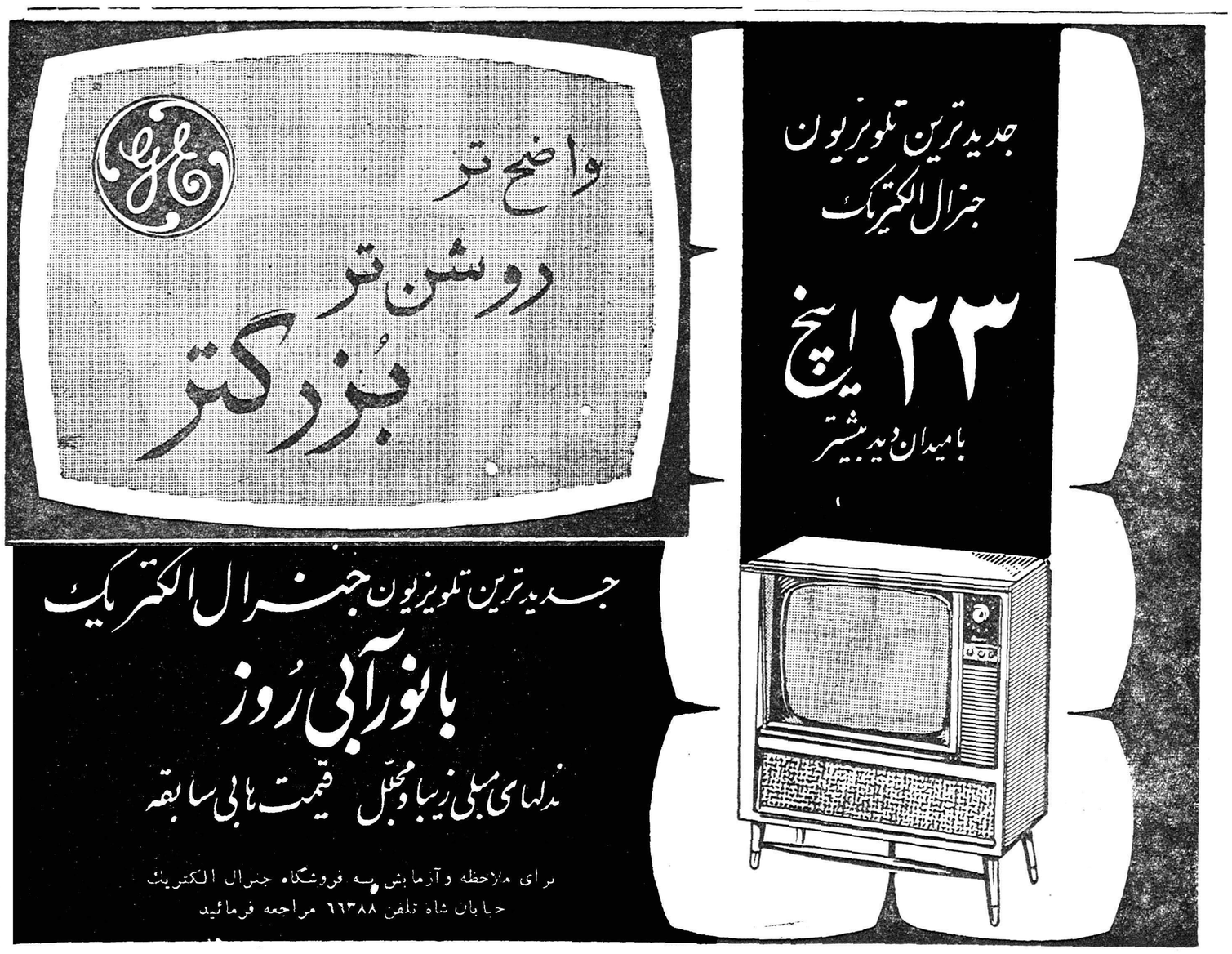

ادعای جدید ـ فانتزی تازه :

یک قزوینی داروی سرطان را کشف کرد!

● سرب و ترپ و بادمجانو قلع از دارو های کاشف قزوینی است !

● کاشف قزوینی کلیهٔمراجع علمی دنیا را از کشف معجزه آسای خود با خبر ساخت !

● « ارجمندی » داروئی را بخودش تنقیه کرد وکر و کور شد !

● دانشگاه تهران ادعا های ارجمندی را ردکرد .

امروز اطلاع یافتیم یك قزوینی مدعی است داروی سرطان را کشف کرده وابناء بشر را از بیماری مهلك قرن رهانیده است . این قزوینی درنامه‌هائیکه بکلیهٔمراجع علمی وپزشکی جهان ازجمله دانشگاه تهران و رئیس‌کل بهداری آمریکا نوشته کشف معجزه آسای خود را اعلام داشته است !

خبرنگار ما از قزوین اطلاع‌میدهد: یك مدعی جدید کشف داروی سرطان بنام محمود ارجمندی اینروز ما کوشش دارد که ادعای خود را به ثبوت رساند .

این شخص که از افشای نام‌داروی اصلی خویش خودداری می کندمدعی است که هر بیمار سرطانی را به آسانی می تواند معالجه کند و تاکید می کند بیمارانی را که مبتلی‌بسرطان خون می باشند اگر در اختیار من بگذارید آنها را خوب میکنم !

نامه

وی در نامه هائیکه بدانشگاه‌تهران و مراجع پزشکی آمریکاو انگلستان و چند کشور دیگر نوشته کشف خود را إعلام کرده است .

نام داروها

ارجمندی سرب ، ترپ ، قلع و بادمجان را از داروهای خود میخواند و ضمنا مدعی است که تاکنون ۱۵۰ دارو کشف کرده و آنها را آزمایش نموده است .

از پائین ببالا

وی بخبرنگار ما گفت که چون‌قصد ندارم مرتکب قتلی شوم همیشه‌داروها را خودم می خورم و آزمایش می کنم. ارجمندی بعنوان خاطره گفت :یکروز میخواستم یك دارو را امتحان کنم‌ولی چون دارو سمی بود می دانستم که‌اگر آنرا بخورم خواهم مرداز اینرو ترجیح دادم انرا تنقیه کنم (دراین موقع آقای ارجمندی توضیح داد هر داروئی را که انسان می خورد درد را ازبالا بپائین می دهد و خارج میکند ولی من چون از پائین تنقیه کردم درد از پائین ببالا زد و بر اثر آن سر و صورتم درد گرفت ، گونه هایم ورم کرد ، گوشهایم کر شد و چشمهایم کور گردید . ولی فورا داروی دیگری را که داشتم خوردم و خوب شدم)

نامه دانشکده پزشکی

دانشگاه تهران ادعا های ارجمندی را رد کرده و چهار ماه پیش این نامه را بوی نوشته است :

آقای محمود ارجمندی

پاسخ نامه مورخ ۳۹ر۱ر۲۷ اشعار میدارد که برطبق نامه شماره ٦٤ ـ ۳۹ر۲ر۷ آقای دکتر رحمتیان استاد کرسی سرطان استعمال موضعی‌داروی شما روی غده های سرطانی بلا اثر بوده است .

معاون دانشکده پزشکی.دکترمظاهر

محمود ارجمندی مردی ٦٥ ساله است که چهل سال از عمر خود رادر جستجوی گیاهان گذرانده است .

وی چند سال‌است از زن‌و بچه های خود جدا شده و در خانه دیگری‌اقامت کرده است .

ارجمندی قسمت عمدهٔ ثروت‌پدری خود را در راه «کنکاشهای طبی» از دست داده است . وی مدت‌پنج سال است که در کوهپاو بیابانها در جستجوی گیاهان مختلف گردش‌می کند .

گرچه ارجمندی اثر دارو های خود را بگواهی عده ای رسانده ولی ازطرف مراجع رسمی هیچگونه اجازه ای بوی داده نشده است .

منع آیت‌الله بروجردی

ارجمندی چندی در قم بین طلاب علوم دینی بطبابت پرداخته ولی حضرت آیت‌الله بروجردی وی رابدون اجازهٔ رسمی وزارت بهداری از طبابت منع فرموده اند .

جناب حکیمباشی قزوینی در دفتر کار خود باخبرنگارما مصاحبه میکند و اسرار اکتشاف مهم خودرا فاش میکند !

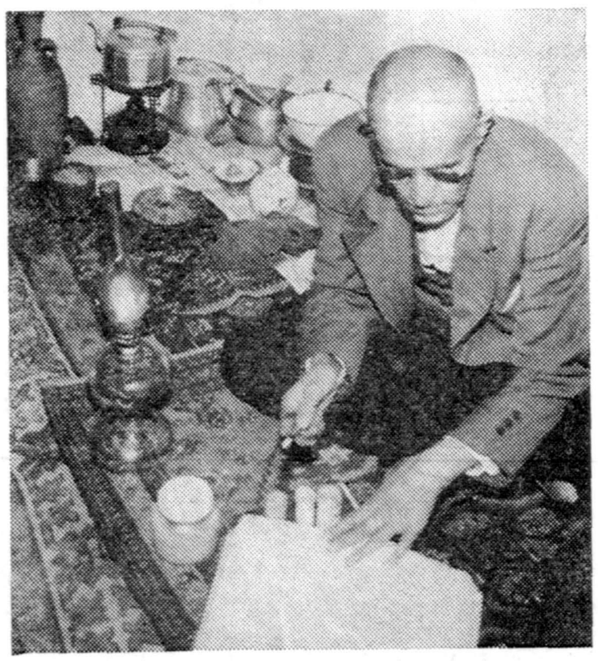

اینهم لابراتوار ! حکیم‌باشی قزوینی است ! ملاحظه میکنید که با چه وسائلی باین کشف مهم نائل شده است

اپتالیدون ساندوز را فقط درکاغذهای زرورقی‌که دارای علامت مخصوص ساندوز است خریداری فرمائید

واگذار میشود

قابل توجه شرکتهای تجارتی و بیمه ـ آقایان پزشکان ـ بنگاههای داروئی ـ بانکها و غیره

یکدستگاه آپارتمان کامل درمرتبه دوم مشتمل بر ۵ اطاق که سه تای آن بر خیابان اسـ متبا برق و آب وسایر لوازم در بهترین نقطه خیابان سعدی واگذار میشود طالبین بـه راهنمای ۱۵۳۲ اطلاعات مراجعه فرمایند .

آ ـ ۲٤٦٥۰ ٤ـ۱

یکباب مغازه بمساحت

سیمتر مربع در بهترین نقطه‌میدان ۲٤اسفند باخانه در شمال‌شهرمعاوضه میگردد از ساعت هشت صبح تایك بعداز ظهر واز چهار تانه بعداز ظهر بتلفن ٤۰۹٦۲مراجعه شود .

درس خصوصی انگلیسی

خانمها ـ آقایان ـ محصلین و اطفال محترم میتوانند انگلیسی را باتلفظ صحیح- گرامر ساده بهترین متد برنامه مخصوص وبسیارسودمند پلی‌کپی شده درنزد آقای پطروسیان تحصیل نموده ودرکوتاه ترین مدت بخوبی صحبت نمایند همچنین تدریس نامه نگاری عادی وتجارتی نام نویسی از ساعت٤ خیابان حافظ (یوسف‌آباد) جنب کوچه ایرج پلاك ۲۸۲

آگهی مناقصه خرید دو دستگاه‌مولدبرق

بنگاه حمایت‌مادران و نوزادان برای تامین نیروی‌برق ساختمانهای خوددو دستگاه مولد برق ٤۰۰ کیلوواتی که ساخت کارخانجات معروف و دارای حسن شهرت باشداز طریق مناقصه خریداری مینماید .

از داوطلبان شرکت درمناقصه خواهشمند است قبلا بدفتر بنگاه واقع درخیابان مولوی (باغ‌فردوس) مراجعه و بطور رایگان برگهای مشخصات واسناد مربوطه‌را دریافت وپیشنهادات خودشانرا تاآخر وقت‌اداری روزسی‌ام مهرماه ۱۳۳۹ درمقابل دریافت رسید درپاکتهای لاك‌ومهر شده بدفتر بنگاه تسلیم نمایند .

پیشنهادات واصله روزاول آبانماه ۳۹ساعت ۱۰صبح باحضورشرکت‌کنندگان‌بازوخوانده خواهدشد به‌پیشنهادات فاقد سپرده یامشروط ترتیب اثر داده نمیشود مناقصه حضوری نیز بعمل نخواهدآمد .

بنگاه در ردوقبول یك یاکلیه پیشنهادات آزاد است .

آ ـ ۲۳٦۵۲ ۳ـ۱

اسرام درنمایشگاه ایران وصنایع لمان

OSRAM

لامپ‌های اسرام‌که معروفیت جهانی دارد هم برای مصارف عمومی و هم برای مصارف صنعتی وتزئینی بکار برده میشود ماشمارا دعوت میکنیم‌که در سالن شماره ٤غرفه ٤۰۳ ازآن دیدن‌کنید واز اطلاعات مشورتی‌ما استفاده نمائید .

از لامپ های مخصوص فتوفلاش ـ لامپ اتومبیل ـ لامپ‌پرژکتور و غیره درغرفه اسرام دیدن‌کنید

آ ـ ۲٤٥٦۸

از نطنز

استقبال از کاندیدای نمایندگی

ساعت ده صبح روز پنج‌شنبه ۳۹ر٦ر۳۱ آقای ابوالقاسم علوی کاندیدای دوره بیستم مجلس شورایملی از نطنز بنابدعوت قبلی در میان استقبال بیش‌از سه هزار نفراهالی مرکز شهر و بخش های تابعه به‌نطنز واردودر منزل شخصی خود اقامت نمود عموم نمایندگان طبقات مختلف مردم از ایشان دیدن نموده و تقاضا های اهالی‌را یکی پس از دیگری باطلاع نامبره رسانیدند . آقای علوی در جواب مستقبلین اظهار داشت امید است باپشتیبانی شما مردم بتوانم قدمهای موثری در راه بسط و توسیع بهبود امور فرهنك و بهداشت وسایر حوائج اهالی این سامان برداشته ودر تمام مراحل موفقیت هائی حاصل نمایم وساعت پنج بعداز ظهرروز شنبه ۳۹ر۷ر۲ بصوب تهران حرکت و در موقع حرکت عده زیادی از مردم‌تاچند کیلومتری ایشان را مشایعت نمودند ـ آقای میر- ابوالقاسم علوی یکی از افراد خیر و نیکوکار شهرستان نطنز وکاشان بوده مورد توجه قاطبه اهالی نطنز میباشد.

هندی زاده مرتاض

آینده شمارا (پیشگوئی) نموده وراه موفقیت‌وپیشرفت درزندگی رابشما نشان میدهد خیابان نادری مقابل دیوار سفارت انگلیس طبقه فوقانی عکاسی ایران.

از نهم مهرماه ۱۳۳۹ هفته‌ای سه بار بشرق وغرب با «بوئینگ» میریم

پروازهای بسیار مرتب ـ طرز کار عالی و سرویس شخصی ما موجب گردیده که عده زیادی از مسافرین محترم هواپیماهای جت بوئینگ ۷۰۷ اینترکانتینتال بزرگترین و سریعترین هواپیمای جت مسافربری جهان را انتخاب نمایند .

در نتیجه استقبال عمومی از سرویس استارجت مجبور شده‌ایم بر تعداد پروازهای آن بیافزائیم برای اینکه پروازهای بیشتری به کراچی و جهت مشرق و به بیروت ـ رم ـ لندن و جهت مغرب در اختیارتان قرار گیرد ، ما از تاریخ ۹ مهرماه ۱۳۳۹ هفته‌ای سه بار در هر جهت هواپیماهای جت بوئینگ خواهیم داشت . حرکت از تهران :

بسوی شرق : شنبه ساعت ۲۳٫۲۰ ـ سه‌شنبه ۲۳٫۴۵ و پنجشنبه ۲۲٫۵۰

بسوی غرب : یکشنبه ۱۱٫۵۰ ـ چهارشنبه ۱۱٫۵۰ و جمعه ۱۱٫۵۰

برای تهیه بلیط و ذخیره جا به بنگاه مسافربری خود و یا به شرکت ایران اکسپرس خیابان تخت جمشید شماره ۳۲٤ تلفن ٤٦۰۹٦ یا ٤۹٦۱۵ مراجعه فرمائید .

شرکت هواپیمائی بین‌المللی پاکستان

پنجه سیاه

مظهر تباهی وسیاهی یعنی روغن های نامعلوم خارجی است .

روزگاری پنجه‌سیاه در همه‌جای کشور ودر تاروپود وجود هم‌میهنان مانفوذ کرده بود اماشاه‌پسندقدم پیش‌گذاشت‌ازفجایع‌پنجه‌سیاه پرده برداشت ذهن یکایك افراد ملت را روشن کرد وامروز بهمت شاه‌پسند پنجه سیاه قدرت حرکت وجنب‌وجوش گذشته را از دست داده واسیر ماست‌وبرای ابدزندانی شده است زیرا مردم ایران براثر کوششهای شاه پسند پنجه سیاه راخوب میشناسند و خوب میدانند که او مظهر پلیدی وناپاکی استو برای همیشه از او دوری خواهند کرد.

پنجه سفید

مظهرخلوص وپاکی یعنی روغن‌نباتی شاه‌پسند است شاه‌پسند که از تازه‌ترین دانه‌های نباتی‌کشور وبامدرن‌ترین ماشین‌آلات تهیه میگردد نشاط وسلامت میلیونها ایرانی را تضمین میکند .

آ ـ ۲٤٦۲۸

اجتماعی

هرعلاقمند و صاحبنظر مسائل اجتماعی میتواندجواب بدهد

نقائص قانون انتخابات و راه اصلاح آن

حسن‌افتخار هشترودی- قاضی وکاندیدای تبریز:

حسن نیت دولت

عامل اصلی آزادی انتخابات است

* دراغلب حوزه‌ها از روی دفتر آمار اسامی رای‌دهندگان تنظیم میشود
* ازقانون انتخابات استنباط میشود که حق رای دادن مخصوص باسوادان است

حسن افتخار هشترودی

آقای حسن افتخار هشترودی دادیار دیوان کیفر وکاندیدای منفرد تبریز بتفصیل موضوع انتخابات وقانون‌آنرا مورد بحث قرار داده و درقسمت اول آن اینطور نوشته است :

هیچ قانونی نیست که دردست مجریان غیر صالحی بنحوی که موردنظر مقنن دروضع قانون است اجراء شود بنابر این اصل اینست که دراجراء قانون انتخابات باید بیشتر از هر چیز به عناصر مجریه آن اهمیت داده شود . چنانچه همه‌میدانیم عناصر مجریه‌قانون انتخابات عبارتند از:

۱ـ اولیاء ومامورین دولت که مشتمل است بررئیس دولت ووزیر کشورو سایر وزراء ونمایندگان آن در محل انتخابات از قبیل استاندارو فرماندار وبخشدار ومامورین‌انتظامی واداره‌آمار.

۲ـ انجمن های‌مرکزی وفرعی

۳ـ دهبانان

۴ـ رای دهندگان

۵ـ کاندیداهای نمایندگی مجلس

۱ـ اولیاء ومامورین دولت

برکسی پوشیده نیست که‌اگر رئیس دولت ووزراء آن بخواهند آنطور که قانون انتخاباب پیش‌بینی‌کرده درکمال بی طرفی مدلول قانون رااجرا نمایند مشگل بتوان‌تصور کردکه مامورین‌آنها جرائت تجاوزاز حد ود قانونی داشته باشندبنا براین‌از ارکان‌آزادی‌انتخابات حسن نیت دولت واعضاء ومامورین آنست ومعلوم است با تمام حسن‌نیتی که‌اولیاء دولت بخرج‌میدهنداگر خطائی از مأمورین آن سر بزند دراینصورت است که باید دستگاه قضائی‌باکمال بیرحمی بمجازات آنها قیام نماید . ممکن است گفته شود که مأمورین‌آمار چه دخالتی در امور انتخاباتی دارندولی این حقیقت قابل انکار نیست که در اغلب نقاط تنظیم‌لیست‌رای‌دهندگان‌از روی دفاتر آمارتهیه وثبت‌میشود بدون اینکه واقعا اخذرأی شودبعلاوه اغلب شناسنامه‌های قدیمی که‌معرف‌اشخاص است با اینکه چندین‌دفعه تغییر شکل پیدا کرده است از طرف‌آمارجمع آوری شده واغلب این قبیل شناسنامه ها مورد استفاده قرار میگیرد .

۲ـ انجمن های‌مرکزی وفرعی

رکن دیگر قانون انتخابات اعضاء انجمن های‌مرکزی وفرعی است که متاسفانه تاکنون کمتر دیده شده‌است که‌صددر صد اشخاص بی‌طرف وامین ومورد اعتماد انتخاب گردد وهمیشه انجمن از عناصری تشکیل شده‌است که یاقرابت باکاندیداها داشته و یا بجهاتی نسبت‌به‌بعضی از کاندیداها حسن نظرداشته وتسهیلاتی برای‌آنها فراهم کرده‌اند در صورتیکه این رویه برخلاف اصل بی‌طرفی و نظرمقنن بوده است واخیرا نیز ملاحظه شد که‌از اعضاء انجمن بیشتر افراد حزبی بوده واصولا نمیتواند برخلاف تمایلات‌حزب انجام وظیفه نماید سهل است تاکنون درتعیین طبقات ششگانه نیز دقت کافی نشده و حتی برای‌رسیدگی به سوابق عضاء انجمن که‌آیا حائزشرایط مقرر درماده ۱۴ قانون انتخابات‌هستند یانه مرجعی تعیین نگردیده‌است وبا قدرت فوق‌العاده که‌قانون برای انجمن های‌انتخاباتی قائل شده تفویض چنین اختیارات از طرف فرماندار به‌این‌قبیل اشخاص اصولا نمیتوانداعتماد عمومی رابعمل آنها جلب نماید وتالی‌فاسدآن اینست که‌اشخاص ازشرکت در چنین انتخاباتی خودداری می‌نمایند ومیدان برای‌فعالیت مغرضین‌خالی‌میماندهمین‌طور است انتخاب اعضاء انجمن‌های فرعی که‌بدستور بخشدارو به‌بهانه‌تعسر دعوت طبقات ششگانه مطابق تبصره ماده ۱۶ قانون انتخابات معرفی‌میگردند وبا نهایت تاسف بایداذعان کرد که بیشتر فساد انتخابات زیر سراین قبیل انجمن های‌فرعی است که تحت تاثیر بخشدار محل‌واقع میشوند وچه بسادیده شده‌است که‌هرعضو انجمن فرعی برای تسهیل کارخود دوتامهر بنام خود کنده و یکی رادراختیار بخشدار قرار داده ویااقلا بعد از لاك ومهرصندوق‌مهر های‌خو درادراختیار بخشدارقرارمیدهندومعلوم‌است‌درچنین شرایطی آراء صندوق چه وضعیتی خواهد داشت و بعلاوه بیشتر فعل و انفعالات درموقع‌حمل‌صندوق‌های‌انجمن های فرعی که‌تاکنون برخلاف صریح مواد ۳۵و ۳۶قانون انتخابات‌عمل‌میشود معمول میگردد .

۳ـ دهبانان

اگرچه اصولا دهبانان درقبال‌اوامر بخشدار وفرمانده و یاتحمیلات احتمالی آنها قدرت مقاومت ندارند ولی باز اگر درانتخاب آنها دقت کافی بشود شاید بتوان تاحدی جلواستعمال شناسنامه های غیرمحلی وعملیات غیر قانونی وآراء مجعول راگرفت ومدلول ماده ۱۶ آئین نامه‌انتخابات رااجرا کرد .

۴ـ رای‌دهندگان

اصولا رای‌دهندگان به دو دسته تقسیم میشوند ،باسواد یابی‌سواد

الف ـ باسوادها

آنچه از توضیح‌ماده ششم قانون انتخابات و صراحت شق ۳ماده ۲۱ وماده ۲۵ قانون مذکور بااستعمال جملات(رای‌دهندگان روی کاغذبی‌نشان نوشته حاضر داشته‌باشند)یا (رای دهندگان . . . .روی‌کاغذ سفید بی‌نشان باید نوشته و پیچیده‌باخود داشته‌باشند) ویا (هریك ازانتخاب کنندگان‌اسامی اشخاص رامینویسند) ویادرورقه رای اسم یك شخص را مینویسند استفاده میشوداصولا دادن رای باشخاص باسوادتخصیص‌شده‌والا سیاق عبارت فرق میکرد ، وبنحوی‌که فعلا درقانون انعکاس دارد نمی‌بود والا فرض نوشتن رای درمورد رای دهنده بی‌سواد مصداق‌نداشت واگرهم‌تاکنون خلاف آن عمل شده باشد مربوط به قانون انتخابات نیست وچون‌اشخاص باسواد در تشخیص نیك وبد امکانات زیادی دارند درموردشرکت‌آنهادر رای دادن چندان اشکالی متصور نیست .

ب ـ بی‌سوادها :

بطوریکه‌در فوق‌تذکرداده‌شد اصولا درقانون انتخابات برای بی‌سوادها حق رائی پیش‌بینی نشده‌است ولی چون درتمام ادوار قانونگذاری از بیسواد هانیز رای اخذ شده واعتبار نامه حائزین اکثریت بدون اعتنا به این موضوع تصویب گردیده دادن‌حق‌رای برای‌بیسواد هانیز مطابق‌سنت‌پارلمانی حق‌مکتسب‌گردیده واعتبار قانونی‌پیدا کرده است خاصه آنکه در مجلس در این خصوص مذاکراتی نیز شده ومحرومیت بی‌سواد هابعذر اینکه اکثریت جامعه رای دهندگان راتشکیل میدهند تائید نشده است تصدیق باید کرد که بیشتر مفاسد انتخاباتی درادوارگذشته‌مدیون رای اشخاص بی‌سوادی بوده که تحت تاثیر عوامل خاصی دسته دسته آراء موجود تحمیل شده به‌آنها را به صندوق ریخته ایجاد اکثریت‌میکردند ولی‌خوشبختانه تبلیغات وسیع ودامنه داروپیشرفت مدنیت ووضع قوانین خاصه فعلابرای طبقه بی‌سواداین‌اندازه ایجاد قدرت اراده نموده‌است که‌حاضر نشود کور کورانه هرکسی راکه‌بر خلاف میل اودررای نوشته‌اندقبول‌کرده وآراءاورابصندوق‌بریزد بی‌مناسبت نیست یادآوری گردد که متاسفانه اشخاص باسواد بااحساس عدم آزادی انتخابات حاضر بدادن رای نبوده و بار انتخابات بیشتر به دوش طبقه بی‌سواد تکیه دارد و اینك برای اینکه احساسات پاك وبی‌شائبه این عناصر معلوم گرددلازم‌دیدم‌موردی رابعنوان شاهد متذکر شوم .

قریب‌یکماه‌پیش که‌مخلص بدعوت‌وجوه اهالی تبریز کاندید نمایندگی دوره بیستم بوده و به تبریز رفته‌بودم دریکی‌از نقاط‌حوزه‌انتخابیه میتینك عظیمی برپا بود زارعی از اهالی‌ارونق اجازه صحبت خواسته ودر ضمن نطق خود خطاب به‌شهری ها وعناصر با سواد اظهار میکرد گناه ما طبقه کشاورز چیست که‌برق ـ اسفالت ـ مدرسه بیمارستان ـ تئاتر ـ سینما ـ آب وتمام مواهب تمدن از آن شماولی انتخاب وکیل ودادن رای از آن‌ماست وعاقبت کارهم گناه همه انتخابات را بگردن دهاتی هاانداخته‌ومیگوئیدرعایا را گوسفند وار برای دادن‌رای‌می‌آورند چرا باید شهری ها که‌به‌تمام اوضاع مملکت‌وقوف داشته واز مزایای آن استفاده وبرای جلوگیری ازهرگونه تعدیل وسائل کافی دردسترس دارند دردادن رای شرکت نکرده ولی وقتی که‌کانایداهابنا بگفته آنها درزیر فشار عواملی بوسیله آراء ماحائز اکثریت شد بازاز آنها استفاده‌بیشترازوسائل تمدن را خواستار میشوند اگر آنها مارا گوسفند میدانند وقائل بقوه‌ممیزه برای مانیستند چرا به‌خودشان رنج رای دادن که یکی ازحقوق اساسی‌آنها است نمیدهند تامطابق مصلحت‌مملکت وخودشان اشخاص بصیر وکاردانی رابمجلس روانه نمایند .

بهرحال چنانچه گفته شد اگر فرهنك عمومی توسعه یافته ورشد ملی بحدی برسد که تحمیل عقیده براین قبیل عناصروطن‌پرست وشاهدوست میسر نباشد بابی‌اعتنائی باسواد هابمقدرات مملکتی الزامی برای تخصیص حق انتخاب به‌باسوادها نخواهد بود .

۵ـ کاندیداهای نمایندگی

راست است که‌ماده ۱۲ قانون انتخابات شرائطی برای انتخاب شدن تعیین‌کرده است وهرکسی خودرا حائز این شرائط بداند مجاز برای فعالیت وانتخاب شدن میباشد ولی یك حقیقت بارزی را باید برای حائزین چنین شرائطی متذکر بود وآن اینکه‌فرق است بین کسانی که خود داوطلب نمایندگی باشند باکسانی که مردم آنانرا برای نمایندگی کاندید نمایند واگر قانون دربین‌این دوجنبه ظاهرا فرقی قائل نیست‌ولی اشاراتی دارد که میرساند اصولا حق‌انتخاب شدن برای کسانی است که‌حائز شرائط مقرره باشند و مردم اورا بنمایندگی کاندید نماید زیرا :

الف ـ شق ۴ماده ۱۲ یکی‌ازشرائط نمایندگی را معروفیت در محل‌انتخاب میداند واز نظر انتخاباتی معروفیت محلی به‌کسی شامل است که اکثریت رای دهندگان به‌احوال او واقف وآشنا باشند مثلا درمحلی که‌پنجاه هزار تعرفه توزیع شود حداقل باید متجاوز از بیست وپنجهزار نفررای دهنده او رابه‌شناسند والا مفهوم‌حیازت اکثریت منتفی خواهد شد و متاسفانه صدی نودداوطلبان نمایندگی فاقد این عنوان هستند وهرکس یکمرتبه‌برای بازرسی دراداره بخصوص دریك محل رفته و مراجعت نموده خودرا معروف آن‌محل فرض‌مینماید وقسمت اعظم فساد ازاین فروض موهومه ناشی میگردد چه‌وقتی که‌این قبیل داوطلبان وارد میدان‌شده وازمعروفیت خوداثری‌نمیبینندناگزیراز طریق تطمیع‌وتهدیدوعملیات نامشروع دیگری مشغول فعالیت میگردند .

ب ـ شق ۶از ماده ۱۲ یکی‌ازشرائط انتخاب‌شدن را معروفیت به‌امانت و درستکاری قرار داده و پرواضح است کسی که در محلی سالهای سال به امانت ودرستکاری زندگی‌نکندنمیتواند اعتماد عمومی رابرخود جلب و حائز اکثریت گردد .

پ ـ ماده ۳۰ آئین نامه انتخابات مقرر میداردانجمن درمورد نمایندگانی که‌در خارج از حوزه انتخابیه یادر ممالك خارجه هستند انتخاب آنها را ابلاغ ورد یاقبولی نمایندگی رااستعلام مینماید .

معلوم است‌اگر شخص خارجی درمحلی آن اندازه معروفیت نداشته باشد که‌اعتماد عمومی رابخودش‌جلب نماید باوجود تعارض منافعی که‌بین کاندیدا های حاضر و غائب موجود بوده وکارشکنی های طاقت فرسائی‌که از ناحیه حاضرین بعمل می‌آید و فعالیت هائی که برای تعیین اعضاء انجمن (که‌موافق مصالح آنها باشد و مامورین صلاحیتداری‌که بتواند منافع آنها را تامین نماید). معمول‌میگردد و تبلیغات دامنه‌داری که بنفع خود بعمل می‌آورند چگونه میتوان به‌توفیق کاندید غائب امید داشت مگردرباره کسانی که‌مصدر خدمات مهمه درمحل انتخاب بوده واکثریت‌رای دهندگان به‌احوال او آشنا باشند .

با توضیحاتی که در فوق داده شد مسلم گردید که‌یکی‌از شرائط ضمن داوطلبی نمایندگی معروفیت قاطع او در محل‌انتخاب وکاندیدا شدن نامبرده ازطرف‌مردم است ودر حقیقت بنحوی که‌توضیح شداین مردم است که باید کسی‌را کاندید نماید نه‌اینکه کسی خودرا بنام داوطلب نمایندگی وبدون داشتن شرائط لازم بمردم تحمیل کند.

علاوه از مراتب‌مذکوره‌این‌حقیقت رانیز باید مورد توجه قرارداد که فعالیت های‌نامشروعی‌ازناحیه داوطلبین نمایندگی بعمل نیاید میتوان بیشتراز حدانتظار به‌صحت انتخابات اعتمادکرد.

بامقدماتی که مشروحابیان گردید تاحدی نقاط ضعف انتخابات ایران و نواقص قانون وآئین‌نامه آن معلوم و روشن شدواینك میتوان به‌بحث در اطراف راه رفع نقائص قانون‌انتخابات پرداخت .

حل هفت اشتباه

۱ـ اتومبیل جلوی تصویر سپر عقب ندارد .

۲ـ اتومبیل سیاه چرخ‌عقب کمتر پوشیده شده است .

۳ـ اتومبیل سیاه : میله پشت سر راننده کوتاه ترشده است .

۴ـ لبه شاپوی مرد عابر تغییر کرده است .

۵ـ پرده چپ پنجره کمتر کنار رفته است .

۶ـ جای پاکتی که در هوا دیده میشود تغییر کرده‌است

۷ـ پای گربه بلند تر شده است .

آگهی ثبت‌نام در دانشکده دامپزشکی

دانشکده دامپزشکی برای سال اول دانشکده شصت نفر دانشجو می پذیرد داوطلبانی که در مسابقه ورودی شرکت نموده و جمع نمراتشان دردانشکده آگهی شده‌است می‌توانند برای نام نویسی از تاریخ۹ر۷ر۳۹ لغایت ۱۴ر۷ر۳۹ همه‌روزه بدفتر دانشکده واقع‌درخیابان‌ایزنهاورمراجعه وثبت‌نام‌نمایند .

۱ـ ۲ آـ۲۴۴۹۸ رئیس دانشکده دامپزشکی ـ دکتر میمندی‌نژاد

زندگی شیرین است !
ویتانا
برای یک زندگی سرشار از وجد و نشاط
Vitana
BISCUITS
بیسکویت ویتانا
دارای ملاس و جوانه گندم

آـ۲۴۶۱۰

چند خبر کوتاه

سبزوار ـ چند روز قبل آقای شاطری فرماندار سبزوار از بخش «ششتمد» سبزوار بازدید کرد و برای بهبود وضع عمومی این منطقه دستوراتی به متصدیان مربوطه صادر نمود ضمنا آقای فرماندار از آرامگاه «بیهقی» مولف کتاب «تاریخ بیهق» نیز که در این بخش قرار دارد بازدید کرد.

پهلویدژ ـ اخیرا کلیه اسب و قاطر های پهلویدژ و قراء تابعه برضد بیماری طاعون اسبی مایه کوبی شده‌اند

زابل ـ اخیرا دریچه های سد «زمک» زابل که بعنوان تعمیر و رنك آمیزی بسته شده بود و باین جهت آب مورد نیاز مزارع و اهالی زابل و قراء تابعه بکلی قطع گردیده بود باز شد و آب بمزارع اهالی سرازیر گردید.

آستارا ـ بدستور آقای میر هاشمی مدیر کل فرهنك استان گیلان در دبیرستان حکیم نظامی آستارا کلاس ششم ادبی دائر گردید و اهالی انتظار دارند در اعزام دبیران مربوطه این کلاس نیز اقدام شود.

فردوس ـ آقایان مهندس صراف‌زاده و مهندس بهار مامورین ادارهٔ عمران مشهد تعداد ده دستگاه تلمبه سمپاش بطور رایگان بین باغداران شهرستان فردوس تقسیم کردند.

بهشهر کامیونی برانندگی «آجان بابلی» که در یکی از خیابان‌های بهشهر با سرعت زیادی حرکت می کرد با کودکی بنام حسن اصغر پور تصادف نمود و موجب مرگ آنی او شد. راننده کامیون بازداشت گردید و برای دفن جنازهٔ کودک اقدامات لازم بعمل آمد.

خداحافظی

خبرنگار مادر ساوه اطلاع می‌دهد چندروز قبل بمناسبت انتقال آقای دکتر فرهنك فر رئیس اداره دامپزشکی ساوه مجلس تودیعی در فرمانداری برگزار شد در این مجلس از خدمات گذشته آقای دکتر فرهنك فر اظهار قدردانی بعمل آمد و هدایائی نیز برسم یادبود بوی اهداء گردید.

دانش آموز جراح

معده دوغور باغه را با عمل جراحی عوض میکند

عمل جراحی وتعویض معده دوقورباغه فقط ۴۰ دقیقه طول میکشد

هوشنك کودك

خبرنگار مادر شهرضا مینویسد شنیده بودم، که آقای هوشنك کودك یکی از دانش‌آموزان سال ششم طبیعی دبیرستان سپهر شهرضا موفق شده است باعمل جراحی معده دوقورباغه رابدون اینکه به‌آنها آسیبی برسد بایکدیگر عوض کند. چون انجام این عمل از طرف یك دانش‌آموز فوق‌العاده جالب بنظر میرسید باینجهت باآقای هوشنك کودك تماس گرفتم و ازاو درباره تعویض وپیوند معده‌های دوقورباغه که باموفقیت انجام داده است سئوالاتی کردم. آقای کودك درپاسخ سئوالات اینجانب گفت من این عمل را به‌آسانی انجام میدهم وحاضرم برای اثبات ادعای خود معده دوقورباغه رابایکدیگر عوض کنم بدون اینکه به‌آنها کوچکترین آسیبی برسد نحوه عمل من اینست که ابتدا قورباغه هارا باداروی مخصوصی بیهوش میکنم و سپس بایك عمل‌جراحی معدهٔ آنهارا بیرون می‌آورم وبعد هریك از آنهارا بجای یکدیگر میدوزم وتمام این کارهارا ظرف‌چهل دقیقه انجام میدهم آقای کودك افزود باعلاقه‌ای که بعلم پزشکی بخصوص رشته جراحی دارم امیدوارم که بتوانم جراح معروفی بشوم.

مسابقه دوچرخه‌سواران مشهد

از مشهد خبرنگارما مینویسد چند روز قبل از طرف‌هیئت‌دوچرخه سواری خراسان یکدوره مسابقه دوچرخه‌سواری تشویقی باشرکت‌عده‌ای از دوچرخه‌سواران مشهد درمسیرجاده‌های طرق‌ووکیل‌آبادباین‌شهرستان برگزار شد.

دراین مسابقه آقایان حسین صفوی ،ممدوحی ،عبدالواسع ، علی عرب‌زاده و عباس عصمتی بترتیب رتبه‌های اول تاپنجم را بدست آوردند در عکس بالا عده‌ای از دوچرخه‌سواران مشهد لحظه‌ای قبل از شروع مسابقه دیده میشوند.

توضیح فرهنك شهرری

قبلا اطلاع داده‌شد که‌خانم‌شکرالهی مدیرهٔ یکی از آموزشگاههای شهرری طی‌مشاجره بامقامات فرهنك این شهرستان دچار حملهٔ عصبی شد واز پله‌های اداره فرهنك سقوط کرد اینك از فرهنك شهرری توضیح‌می دهند که خانم شکرالهی آموزگار پیمانی فرهنك این شهرستان میباشد که بامراجعه بفرهنك تقاضای انتقال داشت‌و چون انجام تقاضایش‌اشکال قانونی داشت و مقدور نشد درمحوطه فرهنك گریه را سردادو ناراحت‌شد پس از آنکه متوجه شد گریه هم تاثیری ندارد محوطهٔ فرهنك را ترك کرد.

جن فروشی!؟ حکیمباشی اسفراین جعفرجنی و ۹ نفرجن دیگررا بیکهزار ریال فروخت!

این حکیمباشی عقیده داردکه هر بیماری جن‌زده است

خبرنگار ما در اسفراین مینویسد: در قریه «ادکان» از توابع شهرستان اسفراین یکنفر حکیمباشی‌وجود دارد که از مدتها پیش مطبی در این قریه دائر کرده و با طریقه کاملا عجیبی اشخاص بیمار را معالجه میکند اسم این حکیمباشی‌عید محمدمعروف به «شیخ گزلك» است و معتقداست که کلیه اجانین دنیا در اختیار و تحت فرمان او هستند !؟

این شخص برای معالجه اشخاص بیمار از جن و پریزاد استفاده می کند و نحوه طبابت وی اینست که ابتدا شخص بیمار را در مقابل‌کاسه پراز آبی مینشاند و خطی دور او میکشد و سپس باکاردی که همیشه همراه دارد ضربات محکمی بکاسه وارد میآورد و با این ترتیب اجانین وپریزاد ها را احضار میکند حکیم باشی پس از احضار اجانین ؟! کارد خود را با تر دستی خاصی بسر و روی بیمار میکشد و میگوید : دیگر ترسی نداشته باش چون من کلیه اجانین را کشتم و تو بعد از این کاملا خوب خواهی شد بعد از این عمل حکیمباشی چند تار ازپشم شتر را بدست بستگان بیمار میدهد وبه آنها امر میکند که‌یك‌تار از پشم‌شتر را در مقابل بینی بیمار دود بدهند؟! وبقیه را از زیر لباس بدستهای وی گره بزنند ولی اغلب اتفاق میافتد که معالجه این حکیمباشی بیسواد نتیجه معکوس میبخشد و بیمار پس از چند روزی از ترس اجانین قالب تهی میکند !

خریدو فروش

خبرنگار ما در گزارش خود اضافه میکند حکیمباشی «اوکان» علاوه بر این طبابت حکیمانه ؟! خود گاهی اوقات بخرید و فروش اجانین و پریزاد ها میپردازد و با این وسیله پول اهالی ساده لوح این منطقه را بجیب مبارك میریزد.

مثلا چند روز قبل مردی که‌آوازه شهرت حکیمباشی را شنیده بود نزد وی آمد و التماس کرد که چند نفر از اجانین خود را باوبفروشد و بالاخره‌پس‌از گفتگوی‌زیاد حکیمباشی «جعفر جنی» رئیس کلیه اجانین و ۹ نفر از پریزاد های تحت فرمان خود را در مقابل دریافت یکهزاروریال وجه نقد فروخت !؟ و آن شخص پس از خریدن اجانین‌پی کار خودرفت تا در سایر قراء اسفراین کاری راکه حکیمباشی قریه «اوکان» انجام می دهد دنبال کند این بود مختصروضعی ازحکیمباشی‌قریه «اوکان» اسفراین که دست راست و چپ خود را نمی شناسد ولی در این‌قریه دور افتاده مطبی دائر کرده وخلق الله‌را بوسیله جن و پری معالجه میکند !؟

تصویب بودجه

خبرنگار مادر سبزوار مینویسد بودجه سالیانه سازمان تربیت‌بدنی سبزوار که از حیث درآمد وهزینه مبلغ ۴۹۸۰۷۴ ریال برآورده شده است مورد تصویب‌سازمان‌تندرستی وتربیت بدنی مرکز قرار گرفت وبمسئولین تربیت بدنی‌اینشهرستان ابلاغ گردید.

افتتاح سالن

خبرنگار مادر ساوه اطلاع‌میدهد ساختمان سالن بزرك فرمانداری ساوه که‌از چندی پیش شروع‌شده بودچند روز قبل خاتمه یافت و طی مراسمی افتتاح گردید این سالن زیبا از این پس‌برای برگزاری مراسم وسلامهای رسمی مورد استفاده قرار خواهد گرفت.

فقط وعده کافی است ...؟

از : محمدرضا قلی‌زاده — خبرنگار اسفراین

خیلی وقت‌است‌که اسفراین تبدیل‌بشهرستان شده وخیلی وقت‌هم هست که وعده رفع‌نقائص وتاسیس کلیه دوایر دولتی دراین شهرستان داده شده است از همان وقت که اسفراین تبدیل بشهرستان شد این زمزمه هم درگوشها صداکرد که‌برای رفع احتیاجات اهالی وایجاد دوائر دولتی وبرطرف‌نمودن نقائص درآینده‌ای نزدیك اقدام میشود ولی بااینکه مدتهااست اسفراین تبدیل بشهرستان شده است معهذاتاکنون برای رفع نقائص موجود وتاسیس دوایر دولتی قدمی برداشته نشده‌است هنوز از تاسیس دادگاه ،شهربانی، اداره ثبت وبانك کشاورزی خبری نیست ، هنوز صحبت ترمیم راه‌اسفراین برسرزبانها است وبااینکه‌سال گذشته هیئت دولت درمسافرت خود بخراسان وعده ترمیم این‌جاده را داد و هفتاد هزارتومان بودجه هم برای اصلاح وضع راه اسفراین. تعیین شد معهذا هنوز این صحبت‌ها عملی نشده واین وعده انجام نگردیده است.

امسال دراسفراین خشکسالی بود وزارعین که‌براثر این خشکسالی امیدی به‌آینده نداشتنداز چندی‌پیش روبسوی شهرهای‌دیگر گذاشتند وراه گرگان وگنبدکاوس رادرپیش گرفتند و هنوز هم عزیمت‌دهقانان اسفراین بشهرهای دیگر ادامه دارد.

اگر ادارات دولتی اسفراین تاسیس‌شده بود، اگر وضع این شهرستان سروصورتی یافته‌بود ،اگر لااقل شعبهٔ بانك کشاورزی در این منطقه دائر گردیده بود حالاامکان‌داشت که‌باپرداخت وام‌به کشاورزان از عزیمت آنان بشهرستانهای دیگر جلوگیری کرد ولی باوضع‌موجود فکر میکنید غیراز رفتن بشهرهای دیگر چه‌امیدی میتواند آنان را باقامت دراسفراین پابندسازد؟آیا فقط وعده اصلاحات کافی است ؟آیا تنها باعنوان «شهرستان» همه نقائص مرتفع میشود ؟

پیروزی ستاره

خبرنگار مادر شیراز مینویسد مسابقات بسکتبال داخلی باشگاه تاج شیراز طی چند روز باشرکت چهار تیم‌انجام شد ودر ایز.مسابقات تیم ستاره بمقام قهرمانی باشگاه رسید.

آقایان علی‌قبادی ،هوشنك ریاحی، عبداله مختار ،احسان بازرگان ، اکبر علمداد و محبوبی اعضای تیم ستاره میباشند.

بخاطر بهبود وضع روستائیان

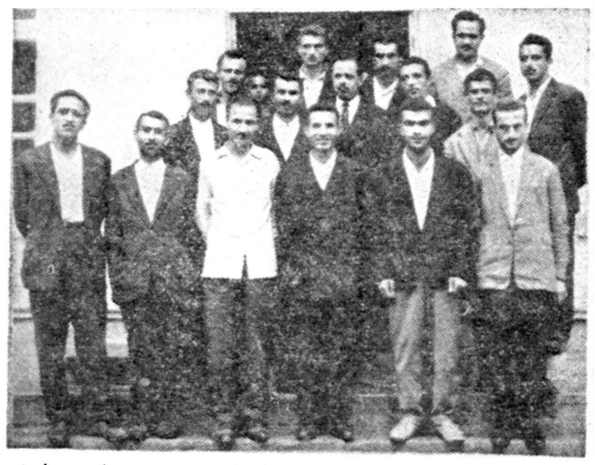

خبرنگارما در نوشهر مینویسد کنگره مربیان تعلیمات اساسی ادارات فرهنك شهرستانهای مازندران که در نوشهر تشکیل شده بود پس از ۵روز خاتمه یافت دراین کنگره که ۱۵نفر از مربیان تعلیمات اساسی استان شرکت داشتند برای پیشرفت و بهبود وضع روستائیان تصمیماتی گرفته شد در عکس بالا عده‌ای از مربیان تعلیمات اساسی درکنار یکدیگر دیده میشوند.

قهرمانان دوچرخه‌سواری

خبرنگار مادر ملایر مینویسددر مسابقهٔ دوچرخه‌سواری باشگاه تاج ملایر که درمسیر جاده همدان‌انجام شد آقایان رمضان لطیفی ، رضا نعمت‌اللهی ، محمد روستائی ، ابراهیم طوسی و غلام بتوئی به مقام قهرمانی رسیدند و جوائز خودرااز آقای مشیری‌فرماندار این‌شهرستان دریافت داشتند.

ارسال وسائل آزمایشگاه

اخیرا از طرف وزارت فرهنك‌تعداد یازده صندوق وسائل آزمایشگاه برای استفاده دانش آموزان آموزشگاههای سبزوار فرستاده شده است.

این اقدام سودمند مسئولین‌وزارت فرهنك موجب خشنودی اولیاءدانش آموزان این شهرستان گردیده است.

شیره‌ای سمج

خبرنگار مادر نوشهر مینویسد چندروز قبل شخصی بنام سیدجواد حسینی صاحب یکی از کافه های قریهٔ «خیرود» ازتوابع نوشهر برای سومین‌باربجرم شیره کشی‌بازداشت شد وپس‌از تشکیل پرونده تحت تعقیب قرار گرفت.

این شخص دربین اهالی قریهٔ خیرودبنام شیره‌ای سمج‌معروف‌شده است.

بیسیم شیروخورشید افتتاح شد

با مبادلهٔ پیام

خبرنگار مادر زابل طی گزارشی اطلاع‌میدهد یکدستگاه بیسیم که از طرف جمعیت شیروخورشید سرخ مرکز دراختیارجمعیت شیروخورشید زابل گذاشته شده بود نصب گردید وطی مراسمی‌شروع بکار کرد دراین مراسم آقایان دکتر خطیبی مدیر عامل جمعیت شیروخورشید سرخ مرکز و فروغی فرماندار زابل پیامهائی مبادله کردند و مدتی درباره وضع ساختمانی پرورشگاه این شهرستان گفتگو نمودند بانصب دستگاه بیسیم اینك جمعیت شیروخورشید سرخ زابل میتواند باهرشهری که بخواهدارتباط برقرار کند.

۱۷ کیلو تریاك افغانی کشف شد

دونفر از اعضای یك‌باند ده‌نفری قاچاقچی دستگیرشدند

خبرنگارما در مشهد اطلاع میدهد چند روز قبل مامورین سازمان مبارزه بامواد مخدره مشهد از دونفر باسامی یدالله و حمید که گفته میشود تبعهٔ افغانستان می‌باشند ولی شناسنامه ایرانی دردست دارند مقدار ۱۷ کیلو تریاك افغانی کشف کردند.

تریاك مکشوفه ضبط شد و قاچاقچیان مزبور پس ازتشکیل‌پرونده تحت تعقیب قرار گرفتند بقرار اطلاع این دونفر عضو یك باند ده‌نفری هستند که فعلا ۸نفر آنها متواری می‌باشند و مامورین برای دستگیری این عده فعالیت می‌کنند.

رسیدگی بشکایت اهالی

خبرنگار ما در هندیجان اطلاع چون عده‌ای از اهالی هندیجان طی نامه های متعددی از یکی‌ازکارمندان شهرداری‌هندیجان شکایت کرده و اورا بسوء استفاده از مقام اداری متهم کرده بودند ، بهمین جهت جلسه ای از طرف بخشداری هندیجان برای رسیدگی به شکایت اهالی تشکیل شد

برسر شوهردادن خواهر زاده

مردی برادرش راکشت

خبرنگار مادر بندر عباس گزارش میدهد دوروز قبل‌بین دوبرادر باسامی غلام واسماعیل ساکنین‌قریهٔ «خالدین» برای شوهردادن خواهرزاده خود نزاعی رویداد ودر نتیجه غلام باوارد آوردن چندضربه کارد اسماعیل‌را بقتل رسانید و متواری گردید .جریان به مامورین ژاندارمری محل اطلاع داده شد وپس‌از دفن جنازه اسماعیل دستگیری قاتل اقدامات لازم بعمل آمد.

نام‌نویسی دانش‌آموزان

،چندروزاست بدستور آقای جواهری رئیس فرهنك هندیجان، نام نویسی دانش آموزان مدارس هندیجان آغاز شده و هم اکنون دانش آموزان مدارس شهر و حومه هندیجان سرگرم ثبت نام میباشند.

نام نویسی دانش آموزان‌دبستان ۶ کلاسه شوکت هندیجان زیر نظر آقای شفیعی مدیر دبستان با دقت و سرعت زیاد انجام میشود

اقدامات فرهنگی در بندرپهلوی

دو دبیرستان ملی شد

وآزمایشگاهی دائر گردید

خبرنگار مادر بندر پهلوی مینویسد براثر مساعی آقای مرتضوی رئیس اداره فرهنك بندرپهلوی اخیرا اقدامات فرهنگی موثری در این شهرستان صورت گرفته‌است دبیرستانهای مهدخت و فردوسی ملی شده و آزمایشگاه مجهزی برای استفاده دانش‌آموزان دائر گردیده است .ضمنا برای تکمیل کادر آموزشی آموزشگاه ها اقدامات لازم بعمل آمده و روسای دبیرستانهای این شهرستان ازبین دبیران لیسانسیه تعیین شده‌است.

آقای مرتضوی

گوسفندی را ربودند

و عده‌ای از دوستان خودرا به‌کباب‌بره دعوت کردند !؟

خبرنگار مادر رضوانده مینویسد چندروز قبل چهارنفر از جوانان سارق‌پیشه وخوشگذران‌رضوانده باسامی حسن منفردی ـ رحمن طالبی ـ احمدغلامی و ناصر منفردی یك‌راس از گوسفندان آقای هوشمندی یکی از اهالی منطقه راربودند و برای اینکه گوسفند مزبور شناخته نشود بلافاصله‌آنرا سربریدند جوانان سارق‌پیشه فردای آن‌روز لاشهٔ گوسفندرا بیکی از نقاط خوش‌آب وهوای‌رضوانده بردند ودرآنجا بساط خوشگذرانی گستردند وچون گوشت گوسفند برای چهارنفر زیادبود باینجهت سارقین عده‌ای از دوستان خودرا میهمان کردند! بهرحال آقای هوشمند این جریان رابه بخشداری وژاندارمری رضوانده اطلاع داده واز طرف فرمانده ژاندارمری برای رسیدگی باین موضوع اقدام شده است ولی جوانان سارق‌پیشه جریان را انکار میکنند ومدعی هستند که‌گوسفندرااز شخصی خریده‌اند.

سربازانی که رانندهٔ تراکتور شدند

خبرنگار ما درتبریز مینویسد چندروز قبل کلاس کارآموزی رانندگی تراکتور که مخصوص سربازان روستازادهٔ لشکر۲ تبریز تشکیل شده بود خاتمه یافت وگواهینامه شرکت کنندگان این‌کلاس طی مراسمی اهداء گردید درعکس بالا یکی از شرکت کنندگان‌کلاس مزبور گواهینامه خودرا از آقای‌سرهنك هوائی ساسانی افسر آموزش فرهنگی لشکر ۲تبریز دریافت میدارد.

ناقوس خطر!

این مرد بانمایش اعضای مخصوص بدن خود پول مردم را بجیب میزند !؟

درکاشان هیچگونه وسیله تفریح سالم وجود ندارد

خبرنگار مادر کاشان مینویسد چندروز قبل یکی از دوستان قدیمی بسراغم امد و مرا بدیدن عملیات و نمایش مردی بنام «ناقوس» و همکارانش که بساط خودرا در یکی از باغهای نزدیك شهر کاشان‌پهن کرده‌اند دعوت نمود.

چون شهرکاشان سینما و تئاترندارد واز این‌گذشته فوق‌العاده‌غمگین وناراحت بودم پیشنهاد دوست‌قدیمی خودراپذیرفتم وباتفاق بتماشای نمایش آقای «ناقوس» و همکارانش رفتیم ولی از مشاهده‌جریاناتی که درآنجا گذشت فوق‌العاده ناراحت شدیم زیرا آقای ناقوس و همکاران او که‌ماسك‌بر صورت داشتند بجای نمایش وعملیات تفریحی سالم بعضی از قسمتهای مخصوص بدن خودرا؟! به تماشاچیان ساده‌لوح نشان میدادند وبااین ترتیب خلق‌الله‌را سرگرم‌مینمودند وعجب اینکه هیچکس‌از کارهای خلاف اخلاق آنها جلوگیری نمی‌کردالبته اهالی کاشان دراین میانه‌هیچگونه تقصیری‌ندارند چون دراین شهر هیچگونه وسیله‌ای برای‌تفریحات سالم موجود نیست ومردم از ناچاری به تماشای‌عملیات و نمایش دلقك‌هائی چون آقای ناقوس و همکاران او میروند !جادارد مسئولین امور از ادامهٔ کار این «ناقوس خطر» وهمکاران خطرناکترش جلوگیری نمایند.

متن نطق وزیر خارجه در مجمع عمومی سازمان ملل متفق

همانطور که درشماره گذشته باطلاع خوانندگان رسید دیروزمتن رسمی وکامل نطق وزیرامورخارجه در دوره اجلاسیه اخیر مجمع‌عمومی سازمان ملل متحد به‌تهران رسید. متن مذکور دیشب از طرف وزارت امور خارجه باین شرح انتشاریافت

آقای رئیس

برای من امتیاز بزرگی است که انتخاب شمارا بمقام عالی ریاست پانزدهمین‌دوره مجمع‌عمومی‌سازمان ملل متحد تبریك بگویم. ایمان و وفاداری شما به اصول سازمان‌ملل متحد احترام و تحسین همه را برانگیخته و نقش شما در کارهای سازمان‌ملل‌متحدهنگام‌ریاست هیئت نمایندگی کشور خودتان بما‌اطمینان میدهد که مجمع عمومی با تعیین شما بسمت ریاست این دوره‌انتخاب شایسته‌ای بعمل آورده است. من اطمینان دارم که شما باریاست بر جلسات این دوره مجمع عمومی سازمان ملل متحد به مذاکرات ماشکوه وجلال بیشتری خواهید بخشید. درعین حال من میخواهم از این فرصت استفاده کرده و مراتب قدردانی خودرا از آقای دکتر ویکتور بلوند نماینده کشور پرو ورئیس پیشین مجمع عمومی سازمان ملل متحد که باشایستگی کامل امور چهاردهمین دوره مجمع عمومی را اداره کردند اعلام نمایم.

خطر جدی مهم

آقای رئیس، ماامکنون پانزدهمین سال عمر سازمان خودرا آغاز می کنیم در هر مجمع عمومی سالانه مابا تعدادی‌مسائل‌تازه روبروشده‌ایم ولی هرگز خطریکه از عدم ثبات و تغییرات سریع وضع جهانی‌ناشی میشود تااین اندازه جدی و مهم نبوده است از سوی دیگر مادر عصر پیشرفتهای عظیم در علوم و فنون زندگی میکنیم. پیشرفت‌نهائی که افکار بشررا درباره خود وجهانی که‌در آن زندگی‌میکنیم عمیقا تحت تاثیر قرار داده است. دست‌یافتن بشربه فضای ماوراءجو دورنمای تازه‌ای دربرابر چشم بشر گشوده وزندگی ملت‌ها در پرتو افکار و پیشرفت های تازه از مسیر پیشین خود خارج‌شده است ازسوی دیگر سلاحهای تازه تخریبی‌عمومی دنیا و نسل انسان را در برابر خطرنابودی کامل قرار داده است. درعین حال از بین‌رفتن تدریجی استعمار وبوجود آمدن ملت های تازه‌ای که باامیدها و انتظارات فراوان بجامعه ملتهای مستقل و آزاد می‌پیوندند خود موجب امیدواری است در چنین شرایطی وجود سازمان ملل متحد با نیروی مغناطیسی خود که شخصیت های مسئول جهان را ازهر گوشه کره زمین برای بحث وگفتگو پیرامون مهمترین موضوعات روز بسوی‌خود میکشد نیروی بزرك و تثبیت - کننده‌ای دراین جهان آشفته و متغیر بشمار میرود.

دراینجا مردان برجسته جهان سیاست گردهم می‌آیند تا مشترکا برای تعیین علل اختلافات‌بین‌المللی ویافتن راه حل قابل قبولی برای‌این مسائل کوشش کنند در جلسات مجمع عمومی سالیانه اقدامات‌تهور آمیزی بعمل می‌آید تاعقل‌وگذشت وتفکر جای نفرت و تعصب و اقدامات عجولانه رابگیرد.

امیدهای بشر در چنین ملاقات هائی اززیر سایه پرچم سازمان‌ملل متحد متجلی میشود زیرا دنیا به‌سازمان ملل متحد واصولی که این سازمان بر اساس آن‌برپا شده است نیازمند است. من می خواهم یکبار دیگر جدا و رسما ایمان و اطمینان کشور خودرا به اصول سازمان ملل متحد تائید کنم وتاکید نمایم که این اصول‌بهترین راهنمای ما در حل کلیه مسائل از اختلافات کوچك محلی گرفته تا بزرگترین و وخیمترین مسائل بین المللی است.

سال گذشته هنگامیکه ما به تالار این مجمع قدم نهادیم بواسطه تخفیف تشنجات بین المللی و امید هائی که بکنفرانس‌عالی وجودداشت یك محیط تفاهم و خوش بینی غیر قابل تردید بوجود آمده بود. ملل همه کشور های جهان امیدوار بودند که با تشکیل این کنفرانس توافق هائی حاصل شود و کاهش بیشتری در اختلافات بزرك جهانی بدست آید. لیکن با شکست کنفرانس عالی و نتایج حاصله از آن تمام امید ها از میان رفت و اکنون ما با همان مشکلاتی که پیش‌از کاهش بحران در روابط دول بزرك وجود داشت روبرو هستیم و تشنج و سوء تفاهم بروابط دولت های بزرك‌حاکم شده است.

مداخله سازمان در کنگو

مجمع عمومی سالیانه ما نیز در میان مجموعه ای از حوادث که نمی تواند امیدوار کننده باشد تشکیل شده است. با اینهمه ما نباید از نیروی سازمان ملل‌متحد امکاناتی که در دست دارد نومید باشیم در مناسبات بین المللی تحولاتی روی داده و حوادثی پیش آمده است که اعتماد و اطمینان ما را بسازمان‌ملل متحد بیشتر میکند. در درجه‌اول سازمان ملل متحد بصورت یك نیروی بزرك صلح توسعه یافته و نیرومند تر شده و در مقایسه با بعضی وقایع مهم و اوضاع قابل انفجار در نقاط مختلف جهان بصورت یك سازمان فعال و حیاتی در آمده است.

در کنگو مداخله سازمان ملل‌متحد نقش موثری در بهبود اوضاع بازی کرده و در یك وضع خطرناك و استثنائی موفق ببرقراری صلح و آرامش نسبی شده است.

من مخصوصا میل دارم به نقش قاطع شورای امنیت سازمان ملل متحد در این مسئله اشاره کنم و سپاس و قدردانی خود را نسبت به آقای هامرشولد دبیر کل سازمان که شایستگی و بیطرفی او از بدو خدمت در مقام دبیر کلی سازمان ملل متحد مورد تحسین‌مابود ماست یاد آور شوم.

اقدامات حیاتی شورای امنیت فرصت تازه ای برای پی بردن به مراتب شایستگی و ایمان و فیروی خستگی ناپذیر هامرشولد در انجام وظایفی که بعهده او محول میشود بدست ما داده شایستگی و قدرت هامر شولد در این مقام یکی از دشوار ترین وظایفی‌که بعهده‌گرفته بود حیثیت و اعتبار سازمان‌ما را بالا برده و من اطمینان میدهم که‌حمایت و پشتیبانی ما از وی همچنان ادامه خواهد داشت.

تقلیل تسلیحات

آقای رئیس، امروز مسائل بین المللی بسیاری در برابر ما قراردارد که همه آنها باید بدقت بررسی شود ولی من تنها به چند تای‌آنها که از نظر ما دارای اهمیت بیشتری است اشاره میکنم.

توسعه روز افزون و بیسابقه‌سلاحها و کشتار دسته‌جمعی موازنه مرك و زندگی را بیش از هر زمان دیگر بی ثبات و مخاطره آمیز ساخته است تهدید محو و فنای کامل در نتیجه یك حادثه‌که نتواندسرنوشت تمام بشریت را معین کند باید الهام بخش هر ملتی و بخصوص ملل بزرك در مضاعف کردن کوشش های خود جهت پیدا کردن راه‌حل این مسئله باشد.

ما در کمیسیون خلع سلاح که ماه گذشته در مقر سازمان‌ملل تشکیل شد فرصت یافتیم تا نظرات خودرا در این زمینه تشریح کنیم من‌مایلم به برخی مواد مهم که در برنامه ما در مورد خلع‌سلاح وجود داردااشاره کنم.

مامعتقدیم که درگذشته سوء ظن عدم اعتماد و فقدان تفاهم متقابل هرگونه کوشش دسته جمعی را برای رسیدن بیك توافق موثر و پایدار برای تقلیل تسلیحات‌محکوم بشکست کرده است واین نظر بار دیگر در مذاکراتی که‌در سازمان ملل دراین زمینه بعمل آورده‌تائید شده است.

هرگونه پیشنهاد جدی‌در مورد خلع سلاح باید ایجاد یك‌سیستم کنترل جامع و موثر راشامل‌باشد

سیستم و دستگاههای کنترل فقط هنگامی ایجاد اعتماد متقابل میکند که ما مطمئن باشیم که‌این دستگاه‌براجرای طرحهای‌پیشنهادی نظارت مینماید و رعایت تعهدات راتضمین میکند ولی ما نبایداجازه دهیم که شکست های گذشته و نومیدی ما راازادامه یافشاری‌خوددر طلب یك راه حل بازدارد.

شرکت تمام اعضای سازمان‌ملل متحد درجلسه گذشته کمیسیون خلع سلاح دلیل‌بارزی است‌براینکه هیچیك از اعضای سازمان ملل جرات آنرا ندارند که از زیر بار مسئولیت هنگامیکه مسئله خلع سلاح مورد بحث قرار بگیرد شانه خالی کند.

تصویب بالاتفاق درخواست این کمیسیون برای تشکیل مجدد مذاکرات ده کشور هنگامی که در مقابل برهم خوردن ناگهانی کمیته ده جانبه خلع سلاح گذاشته شود در حقیقت یك پیروزی بنظر میرسد.

این احساس مسئولیت و روح همکاری باید از روی مال اندیشی ویا شکیبائی در آینده حفظ شود تا کوششهای مابه‌ثمر رسد.

در حل واقعی خلع سلاح بدون شك باید این امر مهم را در نظر داشت که فقط موافقت باامر خلع سلاح میتواند شالوده جهانی راکه از ظلم ترس ووحشت و احتیاج و نیاز آزاد گردیده است بریزد. با حل مسئله خلع سلاح همچنین در جهان وضعی پدید خواهد آمد که میتوان حداقل قسمتی از پول های هنگفتی راکه‌درحال حاضر صرف مخارج نظامی میشود درراه پیشرفت اقتصادیات جهان بکار انداخت. ما صمیمانه امیدواریم که مجمع‌عمومی دریانزدهمین دوره اجلاسیه خود بتواند پیشنهادهای مثبتی برای انعقاد موافقت نامه خلع‌سلاح‌مطرح کند.

عصر فضا

آقای رئیس اکنون اجازه می خواهم که چند کلمه‌ای درباره‌راه یافتن انسان بفضا صحبت کنم.

این موفقیت تازه چنان بیسابقه ومهم است که امکاناتی که برای جهان نویدید می‌آورد بدون شك شگرف وشگفت انگیز خواهد بود عصر مابحق عصر فضاخوانده‌شده است واین سبب توقعات وانتظاراتی است‌که از این عصرداریم مسئله‌ای که اکنون باید بدان پاسخ داده شود اینست که چگونه باید ازاین منبع عظیم که آنرا فضا میخوانیم استفاده کرده و چگونه آنرا بطور قانونی اداره نمود وبرای سعادت بشر مورد استفاده قرار داد.

این مسئله نیز مطرح است که آیا فضا باید بمیدان رقابت های ملی تازه‌ای تبدیل شود خوشبختانه تاکنون هیچ کشوری ادعای حق حاکمیت در فضا ننموده و امتیازی برفضا نخواسته است ولی نمی‌توان این امکان رانفی نمود که درآینده دولتی چنین ادعائی ننماید کمیته استفاده مسالمت آمیز از فضا متاسفانه پس‌از دوره اجلاسیه گذشته مجمع عمومی تشکیل‌جلسه نداده است ودر جلسه گذشته این کار کمیته بسبب عدم‌حضورنماینده شوروی ضعیف بود.

این کمیته تصمیم گرفت که با احتیاط کامل اقدام کند تافعالیت های آینده آن بخطر نیافتد. باوجود این امیدبه تشکیل جلسه دیگراین کمیته بسیار ضعیف است در این مورد نیز اقدام اولیه جهت آغاز مذاکرات مربوط بفضا باید ازطرف دول بزرك بعمل آید.

آقای رئیس دولت متبوع من‌معتقد است که تنظیم قوانین مربوط‌بفضا نباید برای مدت نامعلومی بتعویق افتد. در این مورد لازم میدانم خاطر نشان سازم که آینده منطقه قطب جنوب هنوز نامعلوم است زیرا کوشش قطعی بین المللی در مراحل اولیه برای تعریف و تعیین وضع این قاره بعمل نیامده من امیدوارم که مجمع عمومی در دوره اجلاسیه کنونی خود موفق شود که بین دو دولت بزرگی که‌بفضادست یافته‌اند ونظریات مختلفی دارند اتفاق نظر پدید آورد و جلسه کمیته استفاده مسالمت آمیز از فضا تشکیل دهد

کشور های افریقائی

سپس وزیر خارجه ایران درباره وضع کشور های افریقائی چنین گفتند بیداری قاره افریقا که‌یکی از خصوصیات برجسته تاریخ مردم مستعمره در ده سال اخیر بوده است و با عضویت سیزده کشور جدید افریقائی بطور واضح نمایان گردیده یکی از مهمترین امور زندگی بین المللی معاصر است. گروه افریقائی که تاده سال پیش از چند کشور غیر مستقل تشکیل می یافت بزودی‌بیست‌وچهار نماینده در سازمان ملل خواهد داشت و بزرگترین گروه را در سازمان‌ملل تشکیل خواهد داد و شماره کشور های افریقائی و آسیائی عضوسازمان ملل را به چهل و دو خواهدرساند. این تحول بخودی خود نمودار اقدام نهائی در الغای سیستم استعماری است جای این سیستم را اکنون همکاری بین المللی بین مردمان آزادی که صاحب اختیار و حاکم بر سرنوشت خویشند گرفته‌است این امر یك پیروزی شگفت انگیز برای مردم آزاد جهان و همچنین پیروزی مهمی برای کلیه ملل دنیا و سازمان ملل متحد می باشد ما مطمئنیم که‌شرکت اعضای‌جدید در کار مجمع عمومی سازمان ملل این سازمان را بصورت وسیله موثری که در خدمت صلح وآزادی بشریت قرار گرفته است درخواهد آورد. هیئت نمایندگی ایران از اینکه از دیر باز پشتیبان نیرومندی برای این ملل بوده واز خود مختاری و استقلال آنها که از حقوق طبیعی ایشان است حمایت کرده افتخار میکند با خوشوقتی فراوان سعادت و ترقی این ملل را آرزو میکنیم‌ومانندنماینده‌محترم‌افغانستان آینده خوش را برای همه آنها و همچنین مردم قبرس که خوشبختانه نماینده آن در میان ماست آرزو می کنیم. ما بخصوص امیدواریم که پیوستگی بین اعضای جدید و سازمان ملل بیش از پیش تحکیم گردد و بدینوسیله تکامل تدریجی بسوی آزادی کامل اقتصادی و اجتماعی تامین گرددهیئت نمایندگی ایران مطمئن است که برای مردم ما و جامعه بین المللی بطور کلی همکاری نزدیك در این زمینه ها بمنزله کلید رفاه عمومی ما محسوب می شود.

کشور های توسعه نیافته

آقای رئیس اجازه میخواهم که اکنون درباره یکی دیگر از جنبه های مهم کار سازمان ملل سخن بگویم. این موضوع توسعه کشور های توسعه نیافته است امسال‌بمانند سالیان پیش سخنرانان کشور های توسعه نیافته خودرا مجبور میدانند که بار دیگر توجه سازمان ملل را بدین واقعیت که شکاف بین کشور های توسعه نیافته و ممالك‌پیشرفته همچنان رو بافزایش است عدم توازنی که از این راه در اقتصادیات جهان پدید آمده و اختلاف عمیقی در میان جامعه ملل بوجود آورده لزوم همکاری بیشتر اقتصادی را تاکید می کند شکافی که بین اقتصادیات این ملل و کشور های پیشرفته وجود دارد خود منبع وعلت عدم ثابت می باشد از این روست که باید این شکاف را با اقدامی قاطع از میان برد. درست است‌که توسعه اقتصادیات کشور های‌توسعه نیافته اساسا وظیفه خودآنهاست و گاهی مستلزم فداکاریهای‌قهرمانانه از طرف مردم این کشور ها می‌باشد ولی در اکثر این ممالك وضع‌طوری است که آنها نمی توانند فقط با استفاده از امکانات خود هزینه برنامه های توسعه‌اقتصادیات خویش را تامین کنند.

در اینجا لازم میدانم که از طرف دولت متبوعه خود نسبت به کمکهای ارزنده‌ای که از طرف برنامه کمك های فنی و صندوق مخصوص سازمان ملل بایران شده است اظهار قدردانی نمایم من باخوشوقتی فراوان اعلام میدارم که امسال‌دولت شاهنشاهی ایران کمك خودرا بدو برنامه فوق الذکر دو برابر کرده است و این امر یك نشانه بارز از علاقه و ایمانیست که ایران بکار عظیم برنامه کمکهای فنی سازمان ملل دارد. برنامه کمکهای فنی سازمان ملل‌بهیچوجه کوچك وناچیز نیست ولی هنگامیکه مابه مسئله بهبود شرایط اقتصادی یك میلیارد مردمی که در کشور های توسعه نیافته زندگی می کنند بیاندیشیم این برنامه ممکن است کوچك بنظر آید. اینجانب بدون آنکه بهیچوجه قصد کوچك شمردن کار ارزنده‌ای را که تاکنون برنامه های کمك فنی سازمان ملل انجام داده داشته باشد تاکید میکنند که تاسیس سازمانی جهت تامین بودجه برای توسعه اقتصادیات ملل توسعه‌نیافته ضرورت فوری دارد. از این روباید کوشش فراوان کرد تا امکان شرکت دول بزرك در هر سازمانیکه بدینمنظور تشکیل شود افزایش‌یابد شورای اقتصادی و اجتماعی‌سازمان ملل باید اقدامات مهمی جهت‌تامین وسائل لازم بمنظور توسعه جنبه‌بین المللی کمکهای اقتصادی و مالی بعمل آورده وقت آنست که مسئله افزایش اعضای شورای اقتصادی و اجتماعی سازمان ملل مورد توجه جدی قرار گیرد. اعضای این‌شورا باید به نسبت فزونی یافتن اعضای سازمان ملل افزایش یابد.

آقای رئیس. دوسوم از مردم جهان اقدامات عظیمی در راه پیشرفت های اقتصادی و اجتماعی بعمل آورده‌اند موفقیت این کوشش جهانی تا حد وسیعی متکی و وابسته بهمکاری صمیمانه و صادقانه سازمان ملل میباشد من‌امیدوارم که‌سازمان ملل دردوره اجلاسیه کنونی‌خودمسئولیتی که‌در این زمینه دارد و توقف کامل حاصل کند.

تحولات منطقه‌ای

آقای رئیس اکنون شایسته‌می‌دانم که پاره‌ای از تحولات منطقه‌ای رابطور خلاصه تجزیه و تحلیل‌نمایم منشور ملل متحد مقرر داشته‌است که کلیه ملل در صلح و صفا در کنار یکدیگر زندگی کرده و روابط حس همجواری بین آنها برقرار باشد.

این مسئله نظربه اهمیت خاصی که داشته در جلسات قبلی مورد بحث قرار گرفته است و مجمع عمومی قطعنامه‌هائی رابه تصویب رسانده که درآنها لزوم برقراری روابط مسالمت آمیز و حسن هم‌جواری درمیان اعضای سازمان ملل تاکید و تصریح شده است.

روابط باهمسایگان

ایران که یکی از ممالك خاور میانه میباشد طبعا خودرا در حفظ صلح وآرامش این منطقه ذینفع و ذیعلاقه میداند. باید خاطرنشان کنم که کشور ما باتثبیت وضع سیاسی و اقتصادی خود به صورت عاملی موثر در فراهم کردن‌موجبات ثبات‌منطقه خاورمیانه درآمده‌است. ماازهیچ کوششی که درحدقدرت وتوان ما باشد برای تحکیم‌مناسبات دوستانه و حسن همجواری باکشور های این منطقه فروگذار نکرده و نمیکنیم ماهم‌اکنون دوستانه ترین روابط را بامتحدین خود ترکیه وپاکستان داریم وروابط ما با افغانستان همچنان صمیمانه‌وبرادرانه میباشد.

روابط ایران باعراق وشوروی

من همچنین باخوشوقتی فراوان اعلام میدارم که روابط ما با عراق بصورت عالی درآمده وروح تفاهم متقابل بین دوکشور بوجود آمده وبدین نحو امکان داده است که مسائل مورد اختلاف بین دوکشور را باانجام مذاکرات دوستانه حل کنیم مابحل این مسائل امید واثق داریم بالاخره باید خاطرنشان‌کنم که‌نشانه‌های امیدبخشی‌در مناسبات اتحاد جماهیرشوروی باما پایدار گشته است ماامیدواریم که این نشانه‌ها فزونی گیرد و ابرهائی را که‌در مناسبات مشترك ماسایه گسترده براکنده سازد و سبب گردد که شوروی یك سیاست‌حسن همجواری پایداری ومبتنی براقدام متقابل نسبت بما ایجاد کند. آقای رئیس جناب‌عالی اهمیت‌تاریخی این مجمع راتاکید فرموده و آنرا با بیان فصیح خود «مجمع بشریت» خوانده‌اید من بعنوان شخصی که برای نخستین بار در کار سازمان ملل شرکت میجوید مفتخرم که بشما اطمینان‌دهم که‌هیئت‌نمایندگی دولت شاهنشاهی ایران از صمیم قلب وباتمام توانائی خود به‌کاراین مجمع کمك خواهد کرد. رجاء واثق دارم که‌تصمیمات و مذاکرات دوره اجلاسیه کنونی مجمع عمومی نتایج ثمربخشی ببار آورد و دارند علاقه عمیق خودرا به یافتن‌راه حلی برای مسئله کلی جهان‌تاکید نموده‌اند. ما اظهارات سران‌دودولت بزرك را بفال‌نیك‌میگیریم وصادقانه امید وآرزومندیم که این مجمع‌در احیای اعتماد بین‌المللی که‌شکست کنفرانس عالی سخت تضعیف گردیده موفق گردد.

کلید آشنائی بزبان انگلیسی در دست شماست

THE TEHRAN JOURNAL

تهران جورنال وسیله تسلط شما بزبان انگلیسی است

نشریه «تهران جورنال» اخیرا ابتکار جدیدی بخرج داده است تا خوانندگان و علاقمندان خود را هر چه بیشتر با زبان انگلیسی آشنا کند و کلید فهم و درك زبان انگلیسی را در اختیار آنان بگذارد.

ابتکار جدید تهران جورنال انتشار یکستون آخرین اخبار ایران و جهان بزبان فارسی است. با ابتکار جدید تهران جورنال اولا عموم کسانیکه این روزنامه رامطالعه میکنند میتوانند آخرین اخبار وطن خود و جهانرا بخوانند. ثانیا با آشنائی ذهنی که نسبت به اخبار ایران و جهان پیدا میکنند میتوانند به آسانی اخبار را بزبان انگلیسی مطالعه کنند بتکار جدید تهران جورنال مورد استقبال‌محافل مختلف قرارگرفته و بیشك خوانندگان روزنامه و علاقمندان بزبان انگلیسی از آن استفاده خواهند کرد.

نمایندگان ومحل فروش کتب دبستانی درتهران

قابل توجه

اولیای محترم دانش آموزان

چون بموجب بخشنامه شماره ۳۷۹۰ وزارت فرهنك و تصویبنامه هیئت محترم وزیران شرکت سهامی پخش کتاب ناشر انحصاری کتب دبستانی کشوراست لذا بدینوسیله قیمت کتب دبستانی ونمایندگان شرکت را در تهران و شهرستانها باطلاع عموم میرساند تاکتب مورد نیاز مردم بقیمت معین شده در پشت جلد و بسهل ترین راه دردسترس قرارگیرد.

شرکت سهامی پخش کتاب

کتاب فارسی ودستور زبان برای سال پنجم دبستان	۱۴ ریال
کتاب تاریخ ایران برای سال پنجم دبستان	۴۵ ریال
جغرافیا برای سال پنجم دبستان	۳۵ ریال
کتاب علم الاشیاء برای سال پنجم دبستان	۱۱ریال
کتاب تعلیمات دینی برای سال پنجم دبستان	۷ریال
کتاب حساب و هندسه برای سال پنجم دبستان	۱۵ریال
کتاب نقاشی وکاردستی برای سال پنجم وششم‌دبستان	۱۶ریال
کتاب‌فارسی و دستور زبان برای سال ششم دبستان	۲۰ ریال
کتاب تاریخ ایران برای سال ششم دبستان	۴۵ریال
کتاب جغرافیای ایران برای سال ششم دبستان	۳۵ریال
کتاب علم‌الاشیاء برای سال ششم دبستان	۱۳ریال
کتاب تعلیمات دینی برای سال ششم دبستان	۸ریال
کتاب حساب و هندسه برای سال ششم دبستان	۱۶ریال
کتاب خانه داری برای سال ششم دبستان	۴ریال
کتاب اخلاق برای سال ششم دبستان	۱۱ریال
کتاب تعلیمات مدنی برای سال ششم دبستان	۱۰ریال

نمایندگان شرکت سهامی پخش‌کتاب درتهران :

کتابفروشی ابن سینا میدان ۲۸ مرداد
کتابفروشی اسلامیه خیابان بوذرجمهری
کتابفروشی اسلام بازار بین الحرمین
کتابفروشی شرکت اقبال خیابان شاه آباد
کتابفروشی امیر کبیر خیابان ناصر خسرو
کتابفروشی پیروز خیابان شاه آباد
کتابفروشی حافظ چهارراه سر چشمه
کتابفروشی زوار خیابان شاه‌آباد
کتابفروشی سیروس خیابان‌شاه‌آباد
کتابفروشی شرکت طبع کتاب خیابان ناصر خسرو
کتابفروشی طهوری خیابان شاه آباد
کتابفروشی برادران علمی بازار بین الحرمین
کتابفروشی عبدالرحیم علمی بازار بین الحرمین
کتابفروشی علی اکبر علمی خیابان ناصر خسرو
کتابفروشی محمد حسن‌علمی بازار بین‌الحرمین
کتابفروشی شرکت کانون کتاب خیابان ناصر خسرو
کتابفروشی مرکزی خیابان ناصر خسرو
کتابفروشی محمدی خیابان شاه آباد
انتشارات نیل میدان ۲۸ مرداد

نمایندگان شرکت سهامی پخش‌کتاب درشهرستانها :

کتابفروشی افشار	آبادان	کتابفروشی ملکی	تجریش	کتابفروشی بهجت	قومنات
کتابفروشی جهان نو	آبادان	کتابفروشی تعاونی فرهنگیان	تربت‌حیدریه	کتابفروشی فردوسی	قزوین
کتابفروشی دهداری	آبادان	کتابفروشی غفوری	چالوس	کتابفروشی مهران	قم
کتابفروشی رسولی	آبادان	کتابفروشی محمدی	خرم آباد	کتابفروشی نوین	قم
کتابفروشی فرهنك	آباده	کتابفروشی یزدانپرست	خرمشهر	کتابفروشی شاه امیری	کازرون
کتابفروشی عقلائی	اراك	کتابفروشی خلخالی	خلخال	کتابفروشی اسلامی	کاشان
کتابفروشی فردوسی	اراك	کتابفروشی سنائی	خوی	کتابفروشی فیض	کاشان
کتابفروشی جلائی	اردبیل	کتابفروشی عالمی	دامغان	کتابفروشی سعیدی	کاشمر
کتابفروشی صابر	اردبیل	کتابفروشی ربیع	درگز	کتابفروشی میرآلی	کرج
کتابفروشی ثقفی	اصفهان	کتابفروشی بیات	درود	کتابفروشی خواجو	کرمان
کتابفروشی شهسواری	اصفهان	کتابفروشی معرفزاده	دزفول	کتابفروشی مهدوی	کرمان
کتابفروشی ممتازان	اصفهان	کتابفروشی ناجی	دزفول	کتابفروشی جلالیان	کرمانشاه
کتابفروشی اخوان	آغاجاری	کتابفروشی توکلی	دماوند	کتابفروشی سعدی	کرمانشاه
کتابفروشی امینی	آمل	کتابفروشی شرافت	رامهرمز	کتابفروشی شرق	کرمانشاه
کتابفروشی گرامی	آمل	کتابفروشی سعادت	رشت	کتابفروشی علمی	کرمانشاه
کتابفروشی تهران نو	اندیمشك	کتابفروشی طاعتی	رشت	کتابفروشی فردوسی	کرمانشاه
کتابفروشی حافظ	اهواز	کتابفروشی مژده	رشت	کتابفروشی مرکزی	گرگان
کتابفروشی شاوردی	اهواز	کتابفروشی تمدن	رضائیه	کتابفروشی تاجداری	گلپایگان
کتابفروشی صافی	اهواز	کتابفروشی حجازی	رضائیه	کتابفروشی مظلوم	گنبد
کتابفروشی فرهنك	اهواز	کتابفروشی علمی	رضائیه	کتابفروشی سعادتمند	لاهیجان
کتابفروشی معرفت	اهواز	کتابفروشی ادب	رفسنجان	کتابفروشی حسن‌زاده	لنگرود
کتابفروشی تابان	اهواز	کتابفروشی سعدی	رودسر	کتابفروشی صعودی	ماکو
کتابفروشی حمدی	بابل	کتابفروشی قاسم زاده	زاهدان	کتابفروشی سعدی	مراغه
کتابفروشی بوعلی	بابل	کتابفروشی زعفری	زنجان	کتابفروشی بال افکن	مسجدسلیمان
کتابفروشی ایران نژاد	بروجرد	کتابفروشی ستاره	زنجان	کتابفروشی تبریزی	مشکین‌شهر
کتابفروشی رهنمائی	بم	کتابفروشی علی‌زاده	ساری	کتابفروشی نورمحمدی	مشکین‌شهر
کتابفروشی اقبال	بندربوشهر	کتابفروشی خیام	ساوه	کتابفروشی خطیبی	مشهد
کتابفروشی بوعلی	بندرپهلوی	کتابفروشی امینی	سبزوار	کتابفروشی زوار	مشهد
کتابفروشی محبتی	بندر پهلوی	کتابفروشی بیهق	سبزوار	کتابفروشی فرهنك	مشهد
کتابفروشی سیمه سپهر	بندرشاه	کتابفروشی مهر	سراب	کتابفروشی گلسرخ	مشهد
کتابفروشی شاهنوشی	بندر گز	کتابفروشی صادقی	سقز	کتابفروشی آقاجانی	ملایر
کتابفروشی مرشدی	بندرمعشور	کتابفروشی مرتضوی	سمنان	کتابفروشی سلامی	میانه
کتابفروشی هاشمی	بندر معشور	کتابفروشی غریقی	سنندج	کتابفروشی موفقی	مهاباد
کتابفروشی فرهنك	بهبهان	کتابفروشی حافظ	سوسنگرد	کتابفروشی فروشگاه تعاونی	نائین
کتابفروشی امید	بهشهر	کتابفروشی داودی	شاهرود	کتابفروشی فردوسی	نهاوند
کتابفروشی تهران	تبریز	کتابفروشی ایمانی	شاهی	کتابفروشی توسلی	نیشابور
کتابفروشی سروش	تبریز	کتابفروشی روحانی	شاهی	کتابفروشی میری	ورامین
کتابفروشی سعادت	تبریز	کتابفروشی توانا	شهسوار	کتابفروشی موسوی	هفتگل
کتابفروشی چاپ کتاب	تبریز	کتابفروشی شرکت چاپ	شهرضا	کتابفروشی نوعلی	همدان
کتابفروشی حاج ابراهیم‌حقیقت	تبریز	کتابفروشی اتحادیه کتابفروشان	شیراز	کتابفروشی سعدی	یزد
کتابفروشی محمد باقر حقیقت	تبریز	کتابفروشی پخش مطبوعات	شیراز	کتابفروشی گلبهار	یزد
		کتابفروشی رجائی			

گاردن‌پارتی موسسه اطلاعات بخاطر یك هدف مقدس تمدید شد

فرداساعت ۵ بعدازظهر باردیگر دروازه‌های بزرگترین گاردن‌پارتی سال گشوده می‌شود

مردم تهران با ارسال صدها نامه از تشکیل گاردن‌پارتی بنفع کودکان پشتیبانی کرده‌اند

برای اطلاع مردم صورت درآمد ومخارج هریك از غرفه‌ها منتشر خواهد شد

به پردرآمدترین غرفه‌ها یك مدال طلا تعلق می‌گیرد

نمایندگان‌سازمان پیشاهنگی پاکستان تشکیلات گاردن‌پارتی را تحسین کردند

غرفه‌ها برای پذیرائی از مردم تهران تجدید قوا میکنند و دربرنامه‌های هنری تجدید نظر شده است

شهرستانیها برای شرکت دربزرگترین گاردن‌پارتی سال بتهران آمده‌اند

درغرفه زندان‌تیمسار امیرانصاری‌گفت : برای روز آزادی زندانیان یك کار شرافتمندانه و یك اندوخته خوب ذخیره میشود

غرفه های زیبای کشور در گاردن‌پارتی موردتوجه والاحضرت شمس قرار گرفت .

مراکز فروش بلیطهای گاردن پارتی

بعلت تمدید گاردن پارتی سازمان کمك کودك موسسه اطلاعات امروز بلیطهای مخصوص روز های پنجشنبه هفتم و جمعه هشتم مهرماه چاپ ودر مراکز فروش توزیع گردید .

یاد آوری میکنیم که کارتهای افتخاری و کارتهای ورودی عضویت‌که قبلا توزیع شده بود بکلی از درجه اعتبار ساقط است و مسئولین غرفه ها و کارمندان باید برای دریافت کارت بروسای کمیته‌های مربوطه مراجعه کنند .

مراکز فروش بلیط

۱ـدفتر روزنامه اطلاعات

۲ـمحل گاردن پارتی واقع در جاده پهلوی پرورشگاه شیروخورشیدسرخ

۳ـ نمایندگی اطلاعات درشمیران

٤ـکیوسك اطلاعات در پل تجریش

۵ـکیوسك شماره ۱ اطلاعات در یوسف آباد مقابل بیمارستان شماره یك

٦ـ کیوسك شماره دو اطلاعات در یوسف آباد میدان مستوفی

۷ـدفتر نمایندگی اطلاعات در قلهك اول کوچه تلفن خانه

۸ـکیوسك اطلاعات سه راه زندان

۹ـدفتر نمایندگی اطلاعات در قلهك روبروی خیابان دولت

۱۰ـ دفتر نمایندگی اطلاعات «تهران نو» خیابان مازندران اول فرح آباد .

۱۱ـ کیوسك اطلاعات در نارمك ضلع غربی فلکه نارمك

۱۲ـ فروشگاه شرکت تعاونی فروشندگان جراید خیابان‌دزاشیب روبروی ژاندارمری .

در شب اول غرفه لاطاری خانم دیهیم مورد بازدید والاحضرت شاهدخت شمس قرار گرفت .

گاردن پارتی سازمان کمك کودك موسسه اطلاعات بخاطر یك هدف مقدس تجدید و تمدید شد .هدف مقدس سازمان کمك کودك از تشکیل گاردن پارتی این بود که در آستانه سال تحصیلی جدید، هنگامیکه سیل کودکان سوی مدارس سرازیر میشوند همه شادو خندان ، امیدوار و آسوده خاطردر سر کلاس بنشینند و درس استاد و معلم را گوش دهند . مردم تهران خانواده های بزرك منش و نیکوکار که خیلی خوب میدانستند هدف سازمان کمك کودك چیست و چقدر در روحیه فرزندان و جگرگوشگان طبقه محروم موثر است از اقدام عظیم و بی سابقه سازمان صمیمانه پشتیبانی کردند . دلیل‌بزرك ما اینست که طی‌پنج شب گاردن پارتی هزاران نفر از مردم تهران دراین جشن بزرك شرکت جستند و سر انجام برای اولین بار در ایران‌بخاطر پاسخ مثبت به درخواست مردم گاردن پارتی پنج روزه سازمان کمك کودك تجدید و تمدید شد و روز پنجشنبه و جمعه هفتم و هشتم مهر ماه نیز مجددا درهای بزرگترین گاردن پارتی سال بروی مردم‌تهران گشوده میشود تا خیر خواهان و علاقمندان بتوانند با شرکت دراین گاردن پارتی بزرك بهدف و نیت خیر سازمان کمك کودك مساعدت کنند.

شهرستانیها آمدند

پس از اعلام خبر تمدید گاردن پارتی عده‌زیادی از مردم شهرستانها که علاقمند بشرکت در برنامه بزرگترین گاردن پارتی سال‌بودند بطرف‌تهران‌حرکت کردند. گزارش خبرنگاران ماازشهرستانهای‌نزدیك حاکی‌است‌که نیکوکاران‌شهرستان ها برای شرکت در بزرگترین گاردن‌پارتی سال‌رابچنددرجه‌میتوان تقسیم کرد . ۱ـ غرفه هائی که دارای معنویت بود و در آن غرفه ها بنمایش هنر و صنعت اکتفاشده بود ۲ـ غرفه هائی که محل تفریح و بازی بود ۳ ـ غرفه هائی که مخصوص فروش غذا بود ٤ـغرفه هائی که هم عظمت داشت و هم غذا میفروخت از جمله غرفه هائی که بیشتر جنبه معنوی داشت و مظهر هنر و صنایع ملی بود غرفه هنر های زیبای کشور بود که جا دارد درباره ارزش آثار هنری که در این‌نمایشگاه‌بمعرض نمایش گذاشته شده بود کتابی نوشته شود. غرفه فرهنك غرفه زندانیان نیز از نظر تجسم ذوق و سلیقه کودکان ودانش آموزان و همچنین زندانیان جالب توجه و در خور تحسین‌بود.بهر حال سازمان کمك کودك بادر نظر گرفتن تمام شرایط بالا مدال طلا رابیکی از غرفه‌ها اهدا خواهد کرد اکنون هزاران نفراز مردم پایتخت که‌در این گاردن پارتی شرکت کرده‌اند منتظر ابلاغ واعلام نتیجه هستند و ماهم در انتظار آن‌هستیم تابه‌بینیم مدال طلا برسینه چه‌کسی خواهد درخشید.

تجدید قوا

طی دوروز تعطیل غرفه‌های مختلف گاردن پارتی تجدید قوا می‌کنند تادر دوشب آخر بهتر و بیشتراز تماشاچیان ومدعوین محترم‌پذیرائی کنند .غرفه‌های لاطاری با کالاهای بهتر و جالبتر و جوایز نفیس تر آماده فعالیت شده‌اند در برنامه‌های هنری تجدید نظرشده وبطورقطع بااستفاده از تجربیات پنج روزه خواهد شد . سازمان کمك کودك بمنظور تشویق و تهییج مدیران غرفه ها برای کسب درآمد بیشتر بنفع کودکان نیازمند به مدیر پر درآمد ترین غرفه ها یك مدال طلا جایزه‌میدهد . غرفه های‌بزرگترین گاردن‌پارتی سال‌رابچنددرجه‌میتوان تقسیم کرد . ۱ـ غرفه هائی که دارای معنویت بود و در آن غرفه ها بنمایش هنر و صنعت اکتفاشده بود ۲ـ غرفه هائی که محل تفریح و بازی بود ۳ ـ غرفه هائی که مخصوص فروش غذا بود ٤ـغرفه هائی که هم عظمت داشت و هم غذا میفروخت از جمله غرفه هائی که بیشتر جنبه معنوی داشت و مظهر هنر و صنایع ملی بود غرفه هنر های زیبای کشور بود که جا دارد درباره ارزش آثار هنری که در این‌نمایشگاه‌بمعرض نمایش گذاشته شده بود کتابی نوشته شود. غرفه فرهنك غرفه زندانیان نیز از نظر تجسم ذوق و سلیقه کودکان ودانش آموزان و همچنین زندانیان جالب توجه و در خور تحسین‌بود.بهر حال سازمان کمك کودك بادر نظر گرفتن تمام شرایط بالا مدال طلا رابیکی از غرفه‌ها اهدا خواهد کرد اکنون هزاران نفراز مردم پایتخت که‌در این گاردن پارتی شرکت کرده‌اند منتظر ابلاغ واعلام نتیجه هستند و ماهم در انتظار آن‌هستیم تابه‌بینیم مدال طلا برسینه چه‌کسی خواهد درخشید.

تجدید قوا

طی دوروز تعطیل غرفه‌های مختلف گاردن پارتی تجدید قوا می‌کنند تادر دوشب آخر بهتر و بیشتراز تماشاچیان ومدعوین محترم‌پذیرائی کنند .غرفه‌های لاطاری با کالاهای بهتر و جالبتر و جوایز نفیس تر آماده فعالیت شده‌اند در برنامه‌های هنری تجدید نظرشده وبطورقطع بااستفاده از تجربیات پنج روزه گاردن پارتی سازمان کمك کودك بنقطه اوج وافتخار خواهد رسید.

غرفه زندان

یکی از جالبترین غرفه‌های گاردن پارتی غرفه زندانیان بود. این‌غرفه بازیباترین ونفیس‌ترین آثارزندانیان تزئین شده است. در مراسم‌افتتاح گاردن پارتی تیمسار سرتیپ امیر انصاری ضمن عرض گزارش بحضور والاحضرت شاهدخت‌شمس پهلوی گفت . غرفه زندانیان که‌از نظر شاهدخت گرامی میگذردمظهر وسمبل هنر واستعداد زندانیان می باشد در زندان های‌ما بجای‌گوشه نشینی واشك ندامت ریختن کار های هنری وصنعتی رشد و رونق میگیرد باایجاد کار گاههای‌مختلف حرفه‌ای و فنی زندانیان بهنر و صنعت آشنائی پیدا میکنند وضمن کسب درآمد برای روز آزادی‌خود یك کار شرافتمندانه ویك اندوخته خوب ذخیره مینمایند. این‌نمایشگاه بوسیله آثار دستی و هنری زندانیان تزئین شده است و ما امیدواریم که روز بروز در بهبود امور زندان و زندانیان بموفقیتهای تازه‌ای نایل شویم.

دراینموقع یك قالیچه بسیار نفیس که چهره ابوعلی سینافیلسوف بزرك ایرانی روی آن نقش شده‌بود بنظر والاحضرت شاهدخت شمس رسید ومورد تشویق و تمجید ایشان قرار گرفت. این قالیچه نفیس که قاب شده است ازطرف زندانیان بحضور اعلیحضرت‌همایون شاهنشاهی تقدیم گردید.

هنگام ادای توضیحات آقای سرهنك پریور رئیس زندان که در بهبود وضع زندان بخصوص ایجاد کارگاههای فنی و هنری مجاهدت فراوانی بخرج داده است حضور داشت وتوضیحات لازم را بعرض میرساند.

مابرای شهربانی کل کشور و اداره زندان و آقای سرهنك‌پریور موفقیتهای بیشتری در زمینه تعلیم‌و ارشاد زندانیان آرزو میکنیم.

پرنسس

غرفه پرنسس نیز از غرفه های بسیار جالب گاردن پارتی بود. در این غرفه انواع واقسام پارچه‌هابرای تماشای بانوان گرد آمده‌بود علاوه براین غرفهٔ پرنسس جوایز کلانی نیز بمدعوین و تماشاچیان اهداء میکرد .غرفه چیت جهان نیز با شهرت‌ومعروفیت‌خاصی که‌دارد جلب توجه مدعوین رامینمود . غرفه رادیو مینو نیز در محوطه گاردن پارتی جلب نظر میکرد و تعدادی از بلندگوهای محوطه نیز بوسیله آقای جواهری مدیر نیکوکاررادیو مینو نصب شده بود.

فردا پنج‌بعدازظهر

فردا ساعت پنج بعدازظهر بار دیگردرهای‌بزرگترین گاردن‌پارتی سال گشوده میشود و صدای‌موزیك وهلهله شادی بخش مردم از درون غرفه‌ها و محوطه گاردن پارتی بر میخیزد ، هنرمندان معروف‌وارزنده ازهم‌اکنون خودرا برای شرکت در برنامه‌های هنری آماده میکنند وما مطمئن هستیم که خاطره شب کودك هرگز از خاطر مردم نیکوکارتهران نخواهد رفت.

عکس بالا گوشه ای از نمایشگاه کارهای دستی زندانیان است که مورد توجه خاص والاحضرت‌شاهدخت شمس پهلوی قرار گرفت .

کودکان کودکستان شه پرست هرشب برنامه‌هائی‌در محوطه گاردن پارتی اجرا می نمودند که ازتماشائی ترین برنامه های آنجا بود .

نیازمندیها و آگهی های کوچک

استخدام میشود

چند نفر دوشیزه یا بانو
برای کمک کار های لابراتوری استخدام میشود داوطلبین پیش از ظهر ها به تلفن ۴۳۹۷۸ مراجعه نمایند
۱ـ۳ آـ۲۱۷۹۱

زیمنس ایران بچند خانم ماشین نویس که به تند نویسی آلمانی نیز آشنائی داشته باشند احتیاج دارد.
شرکت سهامی زیمنس ایران ـ خیابان سعدی
۱ـ۲ آـ۲۴۵۱۶

دانشکده دارو سازی یک‌تن ماشین نویس درجه ۱ فارسی که بزبان انگلیسی نیز آشنا باشد از طریق مسابقه انتخاب مینماید داوطلبین بدفتر دانشکده مراجعه نمایند.
معاون دانشکده دارو سازی ـ **دکتر قادری نژاد**
۱ـ۳ آـ۲۴۴۶۴

استخدام آموزگار زن
کودکستان ودبستان ملی آذرخش واقع درخیابان خوش شمالی مربی کودکستان و آموزگار بادیپلم کامل استخدام مینماید تلفن ۶۰۰۴۶
۱ـ۳ آـ۲۲۰۰۹

آگهی استخدام
۱ـ یک‌نفرجوان لیسانسیه حقوق که سوابق کار درشرکتهای‌باربری یابانک هاداشته باشد وزبان انگلیسی‌بداند.
۲ـ یکنفر جوان دیپلمه که‌سوابق کار در شرکتهای خارجی داشته و انگلیسی و ماشین نویسی‌لاتین‌بداند. استخدام میشود . داوطلبان بشرکت سهامی بیمه ملی ـخیابان سعدی ـ تلفن ۳۸۲۴۴ ـ۳۶۰۲۰
۱ـ۳ آـ۲۴۰۴۶

دبستان نمونه اعتماد خیابان ایرانشهر شمالی بیک معلم انگلیسی جهت تدریس بکودکان نیازمنداست بتلفن ۴۷۶۲۵ مراجعه فرمائید .
آـ۲۲۱۹۵

دانشکده پزشکی تهران
یک‌تن رئیس درمانگاه و دوتن دستیار بشرح‌زیر از طریق مسابقه انتخاب مینماید
۱ـرئیس‌درمانگاه بخش جراحی بیمارستان رازی یک‌تن
۲ـدستیار آزمایشگاه فیزیک یک‌تن
۳ـدستیار آزمایشگاه آسیب‌شناسی یک‌تن
داوطلبان میتوانند ازتاریخ ۲ر۷ر۳۹ برای رئیس درمانگاهی تایکماه وبرای دستیاری تابیست روز بامدارک خود بدبیرخانه دانشکده پزشکی مراجعه وثبت نام نمایند .
استخدام پذیرفته شدگان موکول بتامین اعتبار خواهد بود .
دبیرخانه دانشکده پزشکی
۱ـ۲ ـ۲۴۵۲۸

دانشکده پزشکی تهران
طبق‌ماده ۶ قانون امور مالی‌دانشگاه دوتن معلم دستیار برای کرسی‌فیزیک و یک‌تن معلم دستیار برای کرسی انگل‌شناسی بارتبه دبیری انتخاب می‌نماید .
داوطلبان که برای کرسی فیزیک باید دارای دکترای پزشکی یاگواهی‌نامه‌فوق‌لیسانس درمهندسی الکترو‌مکانیک یافیزیک باشند میتوانند از تاریخ ۲ر۷ر۳۹تابیست روز بامدارک خود بدبیرخانه دانشکده‌پزشکی‌مراجعه و ثبت نام نمایند .
دبیرخانه دانشکده پزشکی
۱ـ۲ آـ۲۴۵۳۰

شریک لازم است
برای هزار هکتار زراعت آبی در شمال‌که‌از اول آبان جاری شروع میشود شریک لازم است علاقمندان فورا سرمایه و معلومات و آدرس خودرا مفصلا به‌خیابان فردوسی ساختمان امینی وسیله شرکت مور نویسند .
۱ـ۲ آـ۲۲۰۶۷

Foreign Company requires young businessminded educated man. Perfect knowledge of English indispensable. Requiring travel. Write POB 193 with full particulars and photograph
۱ـ۳ آـ۲۲۰۴۱

AIR FRANCE
recrute Agent de Comptoir sachant le français et l'anglais. Se présenter au Service Administratif 95 Ave Ferdowcy - 5ème étage (de 10 à 12 h)

صاحب امتیاز و مدیر مسئول: عباس مسعودی
جای اداره خیابان خیام چاپخانه اطلاعات

مستغلات

تهیه کننده
نقشه های ساختمانی
شرکت ساختمانی فراز نو خیابان منوچهری پاساژساعتچی تلفن۳۰۲۶۰۱
۱ـ۱۲ آـ۲۱۲۵۳

برای اجاره منازل و آپارتمانهای خود در شهر و شمیرانات جهت اقامت خارجیان به تلفن ۶۲۹۶۴ و ۴۹۷۱۳ مراجعه فرمائید .

پول شرطی
باارزش ۵ برابر در مقابل مبیع های شمال شاهرضا ۵۰ و ۱۵۰ و ۳۰۰هزارتومان موردنیازاست‌شاهرضا روبروی سینما رویال آژانس رایت ۳۱۸۵۳ ـ ۳۲۹۷۱
۱ـ۴ آـ۲۱۶۳۱

بنگاه کوشان ۳۹۷۸۴
دلالی معاملات املاك ـ پول
۱ـ۳۰ آـ۲۴۴۴۸

اجاره میشود
چندین ویلا مبله در بست حوالی داودیه و قلهك نیازمندیم تلفن ۳۰۲۵۹۷ فردوسی کاشی ۱۹۲
۱ـ۳ آـ۲۲۱۷۹

نقشه ساختمانی
زیبا و مدرن باارزیابی مجانی ساختمان **شرکت ساختمانی بتون‌ریز** چهارراه دروازه دولت تلفن ۶۹۴۹۵

نوزاد
خداوند متعال بآقای افشارفیعی دختری عنایت فرمود و نامش را شهین گذاشتند .
مولود جدید را بآن خانواده محترم تبریك میگوئیم
ماشاالله‌قدرتی ـ علی‌صدری

چند نفر **مهندس تهویه** و چندنفر **دیپلمه صنعتی** که در اجرای پروژه های لوله‌کشی سابقه داشته باشند استخدام میشوند .
داوطلبین تقاضای خودرا بانضمام شرح حال کامل و میزان حقوق‌مورد تقاضا بایست سفارشی به‌آدرس ذیل ارسال دارند .
شرکت سهامی رادکو ـ خیابان شمیران درب دوم عشرت آبادشماره ۵۹۳ ـ۵۹۷
۱ـ۲ آـ۲۴۵۹۴

یکنفر دوشیزه یابانو
برای امور نقشه‌کشی بعداز ظهرها باحقوق‌کم مورد احتیاج است .
خیابان رودکی (سلسبیل)چهارراه دامپزشکی کانون علوم ـ دفترمهندسی پرداز .
۱ـ۲ آـ۲۲۱۲۳

B.F. GOODRICH IRAN, S.A.
FIRST AND NEW TIRE MANUFACURING COMPANY IN IRAN SOON TO START OPERATIONS REQUIRES FOLLOWING EXPERIENCED PERONNEL, MUST BE FLUENT IN ENGLISH AND FARSI:
EXECUTIVE SECRETARIES — Shorthand — Typing
SPEED TYPISTS—Typing
RECEPTIONISTS—GOOD APPEARANCE
COST ACCOUNTANT MGR. — Experienced
ACCOUNTING ASSISTANTS—English Typing
SENIOR TIRE SALESMEN — Highly Experienced
JUNIOR TIRE SALESMEN — Experince in Iran Necessary
BILLING CLERKS—Typing
WAREHOUSE SUPERVISORS — Experienced
CREDIT MANAGER — Highly Experienced
IF YOU ARE INTERESTED IN A BRIGHT FUTURE AND OPPORTUNITY TO ADVANCE ADDRESS YOUR REPLY AND RESUME IN ENGLISH ATTACH PHOTOGRAPH TO B.F. GOODRICH IRAN S.A. BOX 12 TEHERAN. ALL REPLIES WILL BE TREATED IN CONFIDENCE.
۱ـ۲ آـ۲۴۶۲۴

آگهی های کوچک

دارندگان اتومبیل های سواری توجه فرمایند
اتوشوئی و تعمیر گاه تقدیسی با مدرن ترین وسائل در خیابان ژاله مقابل بیمارستان شفا افتتاح شد تلفن ۳۵۷۵۱
۱ـ۱۰ آـ۲۰۹۹۱

شماره تلفن‌نصرت اله طلائی از ۸۱۷۰۹ به۸۲۱۷۸۶تبدیل شد.نشانی خیابان پهلوی ایستگاه کاوسیه‌خیابان قبادیان شماره ۱۷

یکدستگاه ماشین اره سنك‌بری
کامل و لوازم مربوط فرنگی با ایرانی فورا خریداریم به تلفن ۶۴۸۶۸ از ۴ الی ۸ بعد از ظهر مراجعه کنید .

بازدید مجانی
مهندسین ایرانی و آلمانی دفتر فنی تلکو برای نصب ـسرویس ـ تعمیرات ـ ونگاهداری مرکز تلفن خودکار شما آماده‌اند .
تلفن ۶۲۱۰۰
۱ـ۱۵ آـ۲۴۶۶۸

آگهی احضار متهمین
بدینوسیله به‌غیر نظامیان عزت‌اله ظریف نژاد وعبدالرحیم ضعیف نژاد فرزندان پاشا کارگران سابق کارخانه نساجی شاهی وفعلا مجهول المکان‌بوده وباتهام عضویت دردسته‌وجمعیتی بامرام ورویه اشتراکی دراین بازپرسی تحت پیگرد میباشندابلاغ‌میشودکه درظرف ۲ماه‌ازتاریخ‌درج‌اولین‌آگهی میبایستی خودرا باین بازپرسی معرفی وچنانچه درموعد معینه حاضر نشوند قرارمقتضی درباره آنهاصادر خواهد شداین‌آگهی درسه‌نوبت متوالی در روزنامه رسمی کشور شاهنشاهی ویکی از جراید کثیرالانتشار مرکز درج میگردد .
بازپرس تیپ ۲ مستقل‌پیاده‌نادری
سرگرد صولتی
۱ـ۳ آـ۲۴۶۵۶

ارساگاز
انواع اجاقهای گازسوز
تلفن ۴۲۴۰۲

آگهی احضار
بدینوسیله باطلاع‌غیر نظامی‌حسین فرزند رضا شهرت آموده (معروف بمورچه) اهل و ساکن شاهرود سن ۶۰ ساله فعلا مجهول المکان میرساند که پرونده اتهامی شما دائر بالارتکاب بسرقت مسلحانه در این دادگاه مطرح میباشد در صورتیکه از تاریخ انتشار آخرین آگهی تا مدت دو ماه خود را بدادگاه تجدید نظر سپاه ۱ مرکز واقع در پادگان نظامی قصر معرفی ننمائید غیابا باتهام شما رسیدگی و رای مقتضی صادر خواهد شد .
رئیس دادگاه تجدید نظر سپاه ۱ مرکز سرهنگ ستادعباس صدیقی
۱ـ۳ آـ۲۴۶۵۴

آموزشگاههای علمی

تدریس خصوصی آلمانی
زبان آلمانی را در مدت دو ماه با گارانتی بوسیله دکتر در زبان و با متد مخصوص می آموزید با صندوق پستی شماره ۲۲۸۸ مکاتبه نمائید .
۱ـ۳ آـ۲۱۷۱۱

تدریس مکاتبات انگلیسی
تلفن ۶۳۴۴۸ ۱ـ۵ آ ـ ۲۱۰۸۷

هفت‌هزار ریال ماهیانه
تاسه ماه دیگر میتوانید صاحب یك کار آبرومند باحقوق ۷۰۰۰ ریال بشوید .

مؤسسه تعلیم زبان
در عرض سه ماه با آخرین روش مخصوص انگلیسی و امریکائی ماشین نویسی لاتین و فارسی را بـه شما میآموزد .
کلاسهای زبان آموزشگاه نیز تحت نظر یك بانوی امریکائی دائر شد . چهار راه عزیز خان خیابان جامی چهار راه استخر .
موسسه تعلیم زبان
۱ـ۳ آـ۲۱۷۵۳

دبستان منتظمی
واقع در چهار راه شاه کوچه سیمرغ بادادن تمام لوازم تحصمل مجانی و یکصد ریال اعانـه در ماه از کلاس اول تا ششم نو آموز میپذیرد .
۱ـ۴ آـ۲۱۶۰۹

احتیاجات زندگی

رستوران ژاله مخصوص خانواده ها است دارای چلوکباب مطبوع وسایر اغذیه متنوع و لذیذ ایرانی و فرنگی اول لاله‌زار نو جنب سینما متروپل تلفن ۳۲۳۳۱ ناهار کامل ۵۵ ریال

Ozalid
KALLE
انواع مختلف کاغذ
اوزالید
بازرگانی داریوش نسمه‌چی
خیابان نادری ۴۷۴ ـ تلفن ۴۶۸۲۴
آـ ۲۴۵۸۰

اجاره داده میشود

سه دستگاه **آپارتمان** سه و چهار اطاقـه واقـع در دونبش چهار راه تخت جمشید و بهار ضلع جنوب شرقی دستگاههای مزبور از دو طرف مشرف بخیابان میباشد برای دفتر کار یا تجارتخانـه اجاره داده میشود طالبین بتلفن ۳۸۱۴۴ فتحی و یابه محل مزبور مغازه کارلو مراجعه فرمایند .
۱ـ۳ آـ۲۱۷۴۳

به اجاره واگذار میشود
در بهترین نقطـه شهر (خیابان تخت جمشید) که مرکز فعالیت های تجارتی و اقتصادی مدرن تهران مـی باشد ۵ طبقـه از ساختمان‌ده طبقه‌ئی ایران تکنو به اجاره واگذار میشود .
چون بزودی تقسیمات و تزئینات داخلی این ۵ طبقه شروع میشوددر صورتیکـه طالبین زودتر مراجعه فرمایند میتوان هر دستگاه را طبق احتیاجات آنان تکمیل کرد .
ساختمان ایران تکنو خیابان‌تخت جمشید بین روز ولت و بهار تلفن های ۶۲۸۶۳ تا ۶۲۸۶۷
۱ـ۳ آـ۲۴۴۶۸

اجاره داده میشود
منزل دوطبقه باحیاط بزرك دارای برق‌ـتلفن‌ـآب‌لوله کشی گاراژ وزیر زمینهای بزرك واقع‌در پیچ شمیران نرسیده به زایشگاه کاملا مجزا از یکدیگر باهم یاجداگانه برای اجاره آماده است .
تلفن ۳۴۶۱۰ ۱ـ۲ آـ۲۲۰۴۳

اجاره داده میشود
یك‌باب خانه دوطبقه کامل بابرق وتلفن با ۴۵۰ مترمساحت واقع در یوسف آباد بالا خیابان محمدرضاشاه خیابان همایون کاشی ۱۲و ۱۵ اجاره داده میشود به تلفن ۸۲۲۳۵۱ مراجعه شود .
۱ـ۳ آـ۲۲۰۵۹

خانه اجاره
مقابل حمام تهران پارس نوساز دارای ۵اطاق و کلیه وسایل تلفن ۹۱۳۳۹.
۱ـ۲ آـ۲۲۰۳۹

برای اجاره
آپارتمان ۵اطاقه تکمیل باوان ـ دیوترم ـ برق ـ تلفن‌ـ واقع در خیابان پهلوی تلفن ۸۲۶۲۸
آـ۲۴۵۷۴

فروش اتومبیل

یك اتومبیل فولکس واگن
تلفن ۸۳۹۹۳
۱ـ۲ آـ۲۴۶۴۰

یك‌اتومبیل فرانسوی پانهارد
۵۸چهار در دوسلیندر شاهرضاپیچ شمیران شرکت حك

یك اتومبیل شورلت سواری
مدل ۵۴ـبلرـ بارادیو فیروزه‌ای رنك بانمره موقت شهربانی رضائیه بمبلغ ده هزار تومان بفروش میرسد طالبین به‌تلفن ۴۵۴۰۱ مراجعه‌فرمایند

گم شده

سندمالکیت پلاك شماره
۱ر۲۰۸۹ صادره بخش ۵ اینجانب محمد باقر نژاد سبحانی مفقودگردیده از یابنده تقاضامی‌شودبدانشگاه‌پلیس دفتر دانشگاه بااینجانب داده‌ومژدگانی دریافت دارد .
آـ۲۲۱۶۹

مژدگانی
گواهینامه رانندگی بنام علی‌اصغر صدری گمشده از یابنده تقاضا میشود بتلفن ۲۵۹۹۹ تندبارمراجعه‌ومژدگانی دریافت دارد .
آـ۲۲۱۱۱

بفروش میرسد

۶هزار متر زمین فروشی
یکقطعه زمین بمساحت ۶ هزار متر بر جاده اسفالت خراسان ۵ کیلومتری شهر بعلت‌مسافرت‌بفروش میرسد طالبین بتلفن ۳۴۰۵۳مراجعه کنند .
آـ۲۲۱۱۶ ۱۱ـ۱۵

خانه فروشی عالی
شخصی ساز با نقشه مهندسی واقع‌درنزدیك خیابان شمیران‌ایستگاه سید خندان مقابل دانشسرای عالی شمال خیابان ده متری مساحت ۲۰۰ متر دو طبقـه هر طبقـه شامل سه اطاق با سرویس کامل و آب کرم‌برق ده آمپر پمپ آب گل خانه ماشین وارد حیاط میشود بعلت مسافـرت ۱۵۰ هزار تومان با شرایط سهـل بفروش میرسد ببازرگانی محمـدی خیابان شمیران ایستگاه سید خندان تلفن ۸۱۱۱۱ مراجعه فرمائید
۱ـ۳ آـ۲۲۰۱۷

۵۰۰متر زمین مشجر ساختمانی باتلفن وبرق
دونبش برجاده اسفالت قدیم شمیران بدون واسطـه بفروش می رسد طالبین بین ۸ تا ۹ صبح به تلفن ۸۴۷۳۱ مراجعـه فرمایند .
۱ـ۳ آـ۲۲۱۳۵

خانه در اول فردوسی
کوچه طبس کاشی ۱۵ بعلت مسافرت بدون واسطه بفروش میرسد . به مساحت ۲۲۵ متر دارای ۸ اطاق وتلفن ۳۰۳۹۸۹ و تمام لوازم .
۱ـ۴ آـ۲۰۹۹۳

مزایده فروش زمین
شهرداری تهران یك قطعـه زمین از اراضی متروکـه واقع در خیابان پامنار را بمشخصات زیر : بـه مساحت ۱۰ر۱۳ متر مربع با حد اقل متری چهار هزار و پانصد و پنجاه و دو ریال از طریق مزایده بوجه نقد با شرایط زیر بفروش میرساند :
۱ـ پیشنهاد دهندگان باید مبلغ ۳۰۰۰ ریال قبض سپرده صنـدوق شهرداری برای هر قطعـه ضمیمه پیشنهاد خود بنمایند به پیشنهادات فاقد سپرده و مشروط و مبهم و پیشنهاداتیکه بعد از مدت مقرر در آگهی برسد مطلقا ترتیب اثر داده نخواهد شد .
۲ ـ طالبین باید پیشنهاد های خود را تا ساعت ده صبح روز بیست و سوم مهر ماه ۱۳۳۹ بصندوق کمیسیون مزایده های شهرداری تسلیم نمایند . پیشنهاد های واصله درهمان روز ساعت یازده درکمیسیون مزبور باز و خوانده خواهد شد . حضور پیشنهاد دهندگان یا نماینـده آنها در جلسه قرائت پیشنهاد ها آزاد است سپرده نفـر اول و دوم تا انجام معامله مسترد نخواهد شد .
۳ـدر صورتیکـه برنده مزایده پس از هفت روز از تاریخ رویت ابلاغ شهرداری از پرداخت تمام‌بهای زمین نقدا و انجام معامله استنکاف نماید سپرده او بسود شهرداری ضبط خواهدد شد .
۴ـ شهرداری در رد و قبول هر یك یا تمام پیشنهادها مختار است
۵ـ هزینه آگهی و تنظیم سند در دفتر خانه و هزینه های ثبتی و سایر عوارض متعلقـه بشهرداری بعهده خریدار است . طالبین برای کسب اطلاع از وضعیت زمین و شرایط معاملـه میتوانند باداره املاك شهرداری مراجعه نمایند . هزینه آگهی تا یکصد هزار ریال ۳٪ و تا پانصد هزار ریال ۲٪ نسبت بمازاد و از پانصد هزار ریال ببالا ۱٪ نسبت بمازاد میباشد .
شهردار تهران

جویای کار

جوانی با معلومات سوم متوسطه و داشتن گواهی نامه ماشین نویسی برای تمام روز جویای کار استم . تبریز درب سرخاب آقای محمد دینوری

جوانی باگواهینامه دوم‌رانندگی شخصی و تجربه زیاد و خدمتکرده باسواد و باضامن معتبر جویای کار است بتلفن ۴۷۷۴۲مراجعـه فرمایند
آـ۲۲۱۸۱

جوانی حاضر است
بعدازظهرها برای ماشین نویسی فارسی استخدام شود صندوق پستی ۱۷۱۲
آـ۲۴۵۷۶

جوانی که آشنائی بماشین‌نویسی وپلی‌کپی وآدرسوگرافی و اموتجارتی و گمرکی دارد و دارای گواهینامه رانندگی پایه ۲ می‌باشد برای نصف روز یاتمام روز جویای کار است بتلفن ۵۵۶۰۵ مراجعه شود .
آـ۲۱۵۹

راهنمای پزشکی اطلاعات

دکتر محمد رضا مسدد
رزیدنت سابق بیمارستانهای امریکا
درمان‌قطعی بیماریهای مقاربتی دروازه دولت روبروی ساختمان‌فیات تلفن ۳۰۲۵۴۸ ـ بذیرائی عصر ها از ساعت ۵ الی ۸ بعد از ظهر

دکتر رفیعی
متخصص بیماری های جهاز هاضمه
از دانشگاه پاریس معده ، کبد ، روده ـ بذیرائی ۴ تا ۸ بعد از ظهر خیابان جامی اول کوچـه پاریس تلفن ۶۳۰۶۰

درمان قطعی سوزاك تازه و کهنه وضعف قوای تناسلی
دکتر جناب زاده دارای گواهی‌نامه از دانشکده طب‌فرانسه صبح وعصر خیابان منوچهری مقابل کوچـه دبیرستان ژاندارك

دکترـ پولوسا
متخصص بیماریهای‌مقاربتی مجاری ادرار و تناسلی خیابان‌فردوسی‌بالا کوچـه صادق تلفن ۴۶۵۸۹ بذیرائی صبح وعصر

دکتر رحمانی
متخصص امراض اعصاب و روح از دانشگاه لندن خیابان پهلوی بالاتر از چهار راه امیر اکرم تلفن ۴۵۱۱۴ پذیرائی صبح وعصر

کلینیك بیماریهای عصبی وروحی
برای پذیرائی باید قبلا وقت‌تعیین شود ۱۰۴ خیابان تیر تلفن:۴۰۵۰۷

دکتر دانشگر
امراض مقاربتی و جلدی وسوزاك تازه و کهنه ورم پرستات ضیق مجرا مستی و بواسیر امراض زنانه و نازائی خیابان میه مقابل پستخانه تلفن ۳۰۲۴۱۶ ۱ـ۲۶ آـ۱۸۷۳۳

معتادین تریاك وشیره مرفین‌الکل
دکتر پزشك زاد از مسافرت مراجعت نموده معتادین‌را باتقویت بنیه معالجـه میکند خیابان ری‌کوچه آبشار تلفن ۵۱۵۴۱

دکتر مرتضی شریفی
متخصص امراض قلب و عروق از دانشگاه پاریس خیابان جامی ـخیابان استخر ـاول کوی حواجو پذیرائی عصر ها ـتلفن ۴۹۷۴۸

دکتر فرخ جمشیدی
متخصص در جراحی ـ زنان زایمان ـ مقاربتی خیابان نادری مقابل کافه نادری ـ پاساژ گیو

پلی کلنیك
دکترمجاهدی دکترصدیقی
رزیدنت سابق بیمارستان های امریکا بیماریهای داخلی ـ اطفال ـ مقاربتی ترك‌تریاك وسایرموادمخدره ترك‌الکل مجهز به‌دستگاه های رادیوسکپی‌و ماژوسل ترابی (بخور پنی سیلین و غیره) دیاترمی .
پذیرائی بعد از ظهر ها وایام تعطیل و شبها تا صبح خیابان شاه رو بروی مسجد سجاد شماره تلفن ۴۹۵۲۶

دکتر عباس نیك‌نژاد
متخصص از دانشگاه پاریس در بیماریهای معـده روده ، کبد ـ لوز المعده و درمان بواسیربدون‌عمل فستول ـ فیسه نامتد موثر در واژه شمیران خ گرامی

کشیک امشب پزشکان

آقایان دکتر حسن فامیلی ـخیابان شاه بیست متری اول ـدکتر اسلام دوست حشمت‌الدوله چهارراه گلشن تلفن۶۳۰۶۷ دکتر محمد انگجی دروازه دولت مقابل پمپ بنزین تلفن ۳۵۹۴۴ دکتر کرامت‌اله فرهودی شاهرضا ـ پل‌چوبی تلفن۳۸۵۱۰ ـدکترمهردادپاك‌نیا آذربایجان ـچهارراه خوش تلفن ۶۵۰۷۳ ـدکترمحمد تقی اسفندیاری شاهپور چهارراه مختاری ـحسن‌منشی زاده خیابان موسوی بازارچـه قنات‌آباد ـهاشم شیرازی (دندان پزشك) شاهرضا روبروی پمپ‌بنزین جنب سینما دیانا ـدکترغلام‌حسین مهر علی خیابان آذربایجان چهارراه سلسبیل ۶۶۶۶۰ ـدکتر سید علی‌امیراحمدی‌ـ هاشمی بین چهارراه قصردشت و چهارراه جیحون ۶۳۶۸۵ ـدکترکاظم نجم آبادی‌ـشاهرضاچهارراه بیمارستان پهلوی۴۷۳۲۳ـ دکترعطاءاله نیری ـ شاهپور چهارراه مختاری مقابل سینما کشور ۳۸۷۶۰ ـدکتر سید جعفر امیر حمزه ـژاله ایستگاه بهنام ـپلاك ۱۶۳تلفن ۳۲۸۱۰ ـدکتر محمود عالم‌ـ مسئول بیمارستان‌شهناز خیابان‌شمیران مقابل سینما مولن روژ تلفن۳۴۸۳۵

امشب بکدام سینما میروید؟

سینماهای درجه یک

سینما آسیا (تلفن ۴۲۹۰۹)
شب ، مهتاب نمیتابد ویستاویژن رنگی (دوبله‌بفارسی)باشرکت‌بلیندالی‌ـ مایکل کریك ـشروع:۳۰ر۱۰صبح‌ـ۳ـ۵ـ۷ـو ۹بعداز ظهر
سینما امپایر (تلفن ۶۷۲۵۲)
عولهای دریا ـرنگی سینماسکوپ (دوبله‌بفارسی)باشرکت گاری کوپر‌ـ چارلستون هستون ـ شروع ۳۰ر۱۰ صبح ۳۰ر۲ـ۳۰ر۴ـ۳۰ر۶و ۳۰ر۸بعد ازظهر (تراس ـزن‌دوچهره): شروع ۳۰ر۷و ۳۰ر۹ بعداز ظهر
سینما ایران تلفن ۴۲۹۰۹
بچه ننه (فیلم فارسی) با شرکت: علی تابش ـ ویدا قهرمانی ـشروع ۳۰ر۱۰ صبح ـ۳۰ر۲ ـ۳۰ر۴ ـ۳۰ر۶ و ۳۰ر۸ بعد از ظهر
سینما پلازا (تلفن:۴۴۳۵۵)
دلاوران مسلح واید اسکرین رنگی (دوبله ببفارسی) با شرکت : پتیر ـ فینچ موریل سوانسون ـ شروع: ۳۰ر۱۰ صبح ـ ۳ ـ ۵ ـ ۷ و ۹بعد از ظهر
سینما تخت‌جمشید (تلفن.۴۳۵۰)
کاز با (وایداسکرین)باشرکت‌تونی مارتین ـایون دوکارلو شروع :۳ـ۵ـ۷و۹ بعد از ظهر
سینما درایوین (تهران پارس)
سامسون و دلیله ـ ویستاویژن رنگی (دوبله بفارسی) با شرکت ویکتورماتیور ـهدی لامار ـ شروع: ۷و ۳۰ر۹ بعد از ظهر تلفن ۹۱۱۵۴۳
سینما رادیوسیتی (تلفن:۴۳۳۲۰)
وقتیکه خون میجوشد (سینماسکوب رنگی) دوبله بفارسی باشرکت : فرانك سیناترا ـجینا لولوبریجیدا‌ـ شروع :۱۱صبح‌ـ۳وربع ـ۵وربع ـ۷و ربع و۹ وربع بعد از ظهر
سینما رکس(تلفن:۳۴۱۶۹)
وقتیکه خون میجوشد (سینماسکوب رنگی) دوبله بفارسی باشرکت : فرانك سیناترا ـجینا لولوبریجیدا‌ـ شروع: ۳۰ر۱۰ صبح‌ـ۳۰ر۲ـ۴۳۰ـ ۳۰ر۶ و۳۰ر۸ بعد از ظهر
سینما حافظ (تلفن:۳۴۰۷۴)
تو دل برو (دوبله بفارسی) با شرکت والتر کیاری ـ دوریان گری‌ـ شروع ۳۰ر۱۰ صبح ـ۳۰ر۲ـ۳۰ر۴ـ ۳۰ر۶ و ۳۰ر۸ بعد از ظهر
سینما مولن‌روژ (تلفن:۳۰۳۰۳۰)
سامسون و دلیله ـ ویستاویژن رنگی (دوبله بفارسی) باشرکت : ویکتور ماتیور ـهدی لامار ـشروع: ۳۰ر۱۰ صبح ـ۳۰ر۲ـ۴و سه ربع‌ـ ۷و۹ وربع بعد از ظهر
سینما نیاگارا تلفن ۶۵۳۰۷
تو دل برو (دوبله بفارسی) با شرکت والتر کیاری ـ دوریان گری‌ـ شروع ۳۰ر۱۰ صبح ـ ۳ر۲ ـ۳۰ر۴ـ ۳۰ر۶ـو ۳۰ر۸ بعد از ظهر (تراس ۳۰ر۷ ـ۳۰ر۹ بعد از ظهر)
سینما آریا(تلفن:۳۷۹۵۶)
چند نفر بیك‌نفر (رنگی ـدوبله بفارسی) باشرکت : جری لوئیس‌ـ دین مارتین . شروع: ۳۰ر۱۰ صبح‌ـ ۳۰ر۲ـ۳۰ر۴ ـ۳۰ر۶ـ۳۰ر۸ بعد از ظهر .
سینما ایفل تلفن ۴۰۱۱۶
تابستان پر حادثه (سینما سکوپ‌ـ رنگی) ـبا شرکت پل نیومن ـارسن ولز ـشروع ۳۰ر۱۰ صبح ـ۳ـ ۵ ـ۷ و۹ بعد از ظهر
سینما اسکار (تلفن ۴۵۷۹۷)
بینوایان (تکنی راما ـ رنگی ـ دوبلـه بفارسی) با شرکت : ژان ـ گابن ـ دانیل دلورم . شروع :۳۰ر۱۰ صبح ـ ۳ ـ ۷ بعد از ظهر
سینما برلیان (تلفن : ۳۳۵۴۵)
سامسون و دلیله ـ ویستاویژن رنگی (دوبله بفارسی) باشرکت : یکتور ماتیور ـهدی لامار ـشروع: ۹ـ۱۱وربع صبح ۱و سه ربع ـ۴ـ۶و ربع و۳۰ر۸ بعد از ظهر
سینما پارك تلفن ۳۹۶۳۷
شمشیرباز (دوبله‌بفارسی) باشرکت وحیدارحمان ـرامارا ـشروع ۱۵ر۱۰ صبح‌ـ ۱۵ر۲ ـ۱۵ر۴ـ۱۵ر۶ و۱۵ر۸
سینما تهران تلفن ۳۸۱۶۵
بچه ننه (فیلم فارسی) با شرکت: علی تابش ـ ویدا قهرمانی ـشروع ۳ر۱۰ صبح ـ۳۰ر۲ ـ۳۰ر۴ ـ۳۰ر۶ ۳۰ر۸ بعد از ظهر (تراس ۳۰ر۷ و ۳۰ر۹ بعد از ظهر)
سینما چارلی (تلفن ۶۸۴۶۱)
میشل استروکف ـ (رنگی سینما سکوپ) با شرکت : سیلوا کوشینا‌ـ گوردبوکنز ـ شروع ۳۰ر۱۰ صبح‌ـ ۳ـ۵ـ۷و۹ بعد از ظهر
سینما دیانا تلفن۴۲۰۱۰
بچه ننه (فیلم فارسی) با شرکت: علی تابش ـ ویدا قهرمانی ـشروع ۳۰ر۱۰ صبح ـ۳۰ر۲ ـ۳۰ر۴ ـ۳۰ر۶ ۳۰ر۸ بعد از ظهر (تراس ۳۰ر۷ و ۳۰ر۹ بعد از ظهر)
سینما دیا (تلفن :۳۳۸۱۲)
برای تعمیرات تعطیل است .
سینما رویال (تلفن:۴۹۷۸۵)
غول های دریا ـ رنگی سینما سکوپ (دوبله بفارسی) با شرکت ویرجنیا ماجنیا ـ الکساندر ناکس‌ـ شروع ۱۱ صبح ـ ۳ـ۵ـ۷ و۹ بعد از ظهر
سینما سعدی (تلفن ۳۶۴۶۸)
شب ، مهتاب نمیتابد ویستاویژن رنگی (دوبله‌بفارسی)باشرکت‌بلیندالی مایکل کویك ـشروع :۱۱صبح‌ـ۳ـ۵ـ۷و ۹بعداز ظهر
سینما سهیلا (تلفن:۳۶۴۲۴)
آخرین مبارزه (دوبله بفارسی) با شرکت : ولف روبینسکس شروع: ۳۰ر۱۰ صبح ـ ۳۰ر۲ـ۳۰ر۴ـ۳۰ر۶ ۳۰ر۸ بعد از ظهر (تراس :آخرین مبارزه . شروع‌ـ۳۰ر۷ ـ۳۰ر۹ بعد ازظهر).
سینما کریستال(تلفن:۳۷۶۷۵)
سامسون و دلیله ـ ویستاویژن رنگی (دوبله بفارسی) باشرکت : ویکتور ماتیور ـهدی لامار ـشروع: ۳۰ر۱۰ صبح ـ۲و ربع ـ۳۰ر۴ـ۶و سه‌ربع و ۹ بعد از ظهر (تراس :۷ و ربع ـ۳۰ر۹ بعد از ظهر)
سینما کارون تلفن ۴۰۰۶۵
شمشیر باز (دوبله بفارسی) با شرکت وحیدا رحمان ـ رامارا‌ـشروع ۳ـ۵ـ۷و ۹ بعد از ظهر (تراس۷ـ۹بعد از ظهر)
سینما متروپل تلفن ۳۹۴۱۰
دلاوران مسلح (واید اسکرین ـ رنگی ـ دوبلـه بفارسی) با شرکت: پیتر فینچ ـ موریل سوانسون ـ شروع ۳۰ر۱۰ صبح ـ ۳ ـ ۵ ـ۷ و ۹ بعد از ظهر
سینما همای تلفن ۴۲۱۶۹
شمشیر باز (دوبله بفارسی) با شرکت وحیدا رحمان ـ رامارا‌ـشروع ۳۰ر۱۰ صبح ۳ـ ۵ـ ۷و۹بعدازظهر

سینماهای درجه دو

سینما پردیس
برفهای کلیمانجاور (تمام رنگی) باشرکت :اواگاردنر ـگریگوری‌پك‌ـ شروع ۳۰ر۱۰ صبح ـ۳۰ر۲ ـ۳۰ر۴ـ ۳۰ر۶و ۳۰ر۸ بعد از ظهر
سینما تاج ـ تلفن : ۳۳۰۶۴
برادران کارامازوف رنگی (دوبله بفارسی) با شرکت : یول براینر ـ ماریاشل ـ شروع : ۳۰ر۱۰ صبح ـ ۲ـ۳۰ر۴ـ ۷ و ۳۰ر ۹ بعد از ظهر .
سینما سیلوانا (تلفن ۳۳۷۷۷)
عدالت (دوبله‌بفارسی) باشرکت : نرگس شروع ۳۰ر۲ـ ۳۰ر۴ـ۳۰ر۶ـ ۳۰ر۸ بعداز ظهر
سینما فردوسی تلفن ۳۵۷۸۴
دراکولا (رنگی ـدوبله بفارسی) باشرکت :کریستفرلی ـپتر کاشینگ شروع :۳۰ر۱۰ صبح ـ۳۰ر۲ـ۳۰ر۴ ۳۰ر۶ـ۳۰ر۸ بعد از ظهر .
سینما فری تلفن ۲۷۸۹۳
لکوموتیوران (دوبله بفارسی)با شرکت :پتیروجرمی ـسیلوا کوشینا شروع :۳۰ر۴ـ۳۰ر۶ـ۹ بعد از ظهر
سینما مراد تلفن ۳۵۷۸۴
طوفان سینما سکوپ رنگی(دوبله بفارسی) با شرکت . سیلوانا منگانو شروع۱۰ صبح ـ ۳۰ر۲ـ ۳۰ر۴ـ ۳۰ر۶ و۳۰ر۸ بعد از ظهر
سینما مشعل (تلفن ۳۳۸۲۶)
سرگذشت جسی‌جیمز(سینماسکوپ رنگی) باشرکت :رابرت‌واگنر.شروع: ۳۰ر۱۰ صبح ـ۳۰ر۲ـ۳۰ر۴ـ۳۰ر۶ ۳۰ر۸ بعد از ظهر
تاترپارس (تلفن :۳۸۸۱۱)
تلافی باشرکت شفیع ـمسعود زادگان (کنسرت آفت) شروع ـ۳۰ر۸

آخرین تغییرات سینماها را درصفحه ماقبل آخر مطالعه فرمائید

۱ برای تلاش دلگاپو باید (نیرومند) بود.

۲ برای (نیرومندی و سلامت) باید روغن سالم و مقوّی مصرف کرد

غذای (سالم و مقوّی) با

۳ روغن نباتی خروس نشان

میسّر است.

محصول کارخانجات شرکت سهامی مارگارین

تهران سرای رازی
تلفن ۲۳۱۱۴ـ۲۳۷۶۳

قطعنامه بغداد

بقیه ازصفحه اول

قیمتهای نفت خام را در یك میزان حفظ کنند . البته این قیمت همان قیمتی خواهد بود که قبل از تنزل اخیر بهای نفت اجرا میشد .

وی اضافه کرد که این کشورها قصد دارند اصول تازه ای برای قیمت ها بوجود آورند که بهریك از کشور های صادر کننده بزرك اجازه میدهد تا سهم مناسبی در بازار جهان بدست‌آورد .وی اضافه نمود که شرکتهای نفت نباید یك کشور تولید کننده نفت را علیه کشور دیگری از طریق تهیه مقدار بیشتری نفت برانگیزند و درنتیجه قیمتها ودر آمد و یا مالیات‌کمتری از یك تن به آنها تحمیل نمایند.

هزینه نفت خام باید در یك‌درجه معین و مساوی باشد و در یك‌مرکز معین مثلا مرکز تصفیه خانه لندن مطرح گردد .

وزیر نفت ونزوئلا افزود که‌اعضای سازمان کشور های صادر کننده نفت احساس میکنند که اقدام شرکتهای اسو وشل و دیگران در افزایش مختصر قیمت‌نفت‌خاورمیانه پیروزی بزرگی برای کشور های تولید کننده نفت بشمارمیرود .

وی اضافه نمود که معتقد است ادامه افراط در مصرف نفت از موجودی نفت جهان خواهد کاست ونباید نفت راارزان در بازار ها عرضه کرد وبازار ها را مملو ازنفت نمود .

درجلسه دولت

امشب قرار است قطعنامه‌کنفرانس نفت بغداد در هیئت وزیران طرح و تصویب شود ،همچنین‌اطلاع‌میرسد که مسئله بالا بردن نرخ نفت‌تاحد قبل از تنزل نرخ در کنفرانس کشورهای تولید کننده درکاراکاس پایتخت ونزوئلا مطرح خواهد شد و بطوریکه خبرنگار ما اظهار میدارد ممکن است قبل از تشکیل کنفرانس بار دیگر شرکت های نفت مقداری دیگر ببهای نفت‌خام اضافه کنند .

در ضمن امروز یك مقام مطلع بخبرنگار ما گفت اقدام شرکتهای نفت برای بالا بردن نرخ که‌مقارن با تشکیل کنفرانس نفت بغداد صورت گرفت نه تنها از اخذ تصمیمات شدید جلوگیری نکرد بلکه سبب شد کشور های نفت‌خیز دانستند اتحاد آنها در پیش بردن نظر یاتشان فوق العاده موثر است.

گزارش رویتر

لندن ـ۲۷ سپتامبر ـ رویتر ـ خوان ـ پرزآلفونزو وزیر معادن و نفت‌ونزوئلا اظهار داشت که کشور های صادر کننده نفت تصمیم گرفته‌اند که‌بهای نفت را بهمان سطح سابق که قبل‌از تقلیل بهای نفت از طرف کمپانی ها معمول بود ـ بالا ببرند .

وی گفت : آنها همچنین می‌خواهند یك فورمول جدید‌قیمت‌نفت تهیه کنند و سهمیه هر کشور را معین نمایند .

الفونزو در مصاحبه با خبرنگاران گفت : این مهم ترین تصمیماتی بود که در کنفرانس بغداد اتخاذ گردید . کشور های عضو سازمان کشور های صادرکننده‌نفت که‌کنفرانس بغداد موجبات تشکیل آنرا فراهم کرد عبارتند از ایران ـ عراق ـ عربستان ـ کویت و ونزوئلا .

تحت فشار

وی اظهار داشت : امیدوار است که با تحت فشار قرار دادن کمپانی های نفتی و دولتها ـ بهای نفت راقبل از پایان سال جاری ـ بسطح سابق خود بر گرداند . محققا این امر باید قبل از تشکیل کنفرانس آینده‌ونزوئلا صورت گیرد .

وی گفت :

کشور های نفتی احساس میکنند که نفت خام نباید ببهائی بفروش‌رسید که ارزانتر از مواد سوختی و منابع دیگر انرژی باشد .

ماموریت برای وطنم

صفحه‌اول

متوطن گشتند .ازاین دوگروه آریائی نژاد تمدن مادها درباری امر بیشتراز پارسها بود ودارای اسب‌ومواشی‌وگله گوسفندوبزوگردونه‌های‌چرخ داروارابه نظامی ومسك پاسبان بودندوخواندن ونوشتن میدانستند . در قرن‌ششم قبل از میلاد و تقریبا یکصد وپنجاه سال پس از بنیان شهر روم ،مادها امپراتوری پهناوری را تشکیل داده وپارسها و دیگر قبایل و اقوام رابه تبعیت خود در آورده بودند و پایتختی زیبا بنام حکمتانه در شمال غربی ایران نزدیك شهر همدان کنونی ساختند که در نقشه ای که در این کتاب است دیده میشود.

پارسها هر چند از اتباع مادها بشمار می‌آمدند ولی برای خود پادشاه داشتند که یکی از آنها سیروس اول یاکوروش سلسله هخامنشی را بنام قبیله ای که خود یکی از افراد آن بود تاسیس نمود کوروش کبیر که از سال ۵۵۹ تا ۵۲۹ قبل از میلاد مسیح سلطنت کرد یکی از مردان پر کار و زبر دست تاریخ گیتی است . وی پایتخت مادها را مسخر کردودولت آنها رابرانداخت . آنگاه‌تمام‌نواحی ایران کنونی را در تحت اطاعت دولت واحدی در آورد یکی از نخستین (وشاید چنانکه بعضی ها عقیده دارند نخستین)کشور های مستقل جهانرا تاسیس نمود . پس از آنکه بر ایران تسلط کامل یافت عزم خویش را بایجاد یك امپراتوری وسیع جزم نمودوچنانکه تاریخ شهادت میدهد در دوران سلطنت او وپسرش کمبوجیه‌کشور شاهنشاهی ایران بزرگترین امپراتوری جهان گردید و تا آن تاریخ چشم جهانیان چنین‌امپراتوری پهناوری ندیده بود . چنانکه دکتر کن در کتاب‌خودموسوم‌به« کاروان» مینویسد امپراتوری هخامنشی قدیمترین امپراتوری حقیقی گیتی است ،زیرا در این‌امپراتوری‌دولت‌هائی بودند که همه تحت اطاعت‌یك شاهنشاه کشور های مختلف رااداره میکردند و هر چند در دوره مفرغ سلطنتهای دیگری در کشور مصر وسومر و بابل و چین و غیر آنها وجود داشت ولی این کشور ها فاقد آن تشکیلات‌فنی بودند که‌ایرانیان برای تسریع در امر مراسلات و ارتباط بوجود آورده بودند ، و وجود یك چنین سازمان‌منظمی‌برای اداره قلمرو پهناوری از لوازم بود . د رکشور چین سازمانی نظیر آنچه ایرانیان داشتند سیصد سال پس‌از آغاز دوره هخامنشی بوجود آمد .

اساس شاهنشاهی‌ایران که‌بدست کورش کبیر پی‌ریزی گردید تنها برپایه جهانگشائی نهاده نشده بود بلکه بر عدالت بین‌المللی و مدارا نیز مستقر بود . حقوق تمام ملل تابعه محفوظ و قوانین و آداب و رسوم آنها مورد احترام بود . در حقیقت کیفیت نخستین امپراطوری ما تقریبا مانند سازمان ملل متحد بود که امروز پس از ۲۵۰۰ سال مجددا در جهان بوجود آمده‌است.

در میان پادشاهان بزرك که جانشین کامبوجیه شدند داریوش اول وخشایارشاه را باید نام برد که هر دو در اداره کشور پهناوراریان دارای آن نبوغ و لیاقت و روشنی فکری بودند که جهان تمدن آنرا ویژه مردم سرزمین ما میداند .در ۵۰۰ قبل از میلاد یعنی در اوج عظمت شاهنشاهی ایران‌حدود کشور باستانی ما شامل قسمت بزرگی‌از خاورمیانه امروزه (جز شبه جزیره عربستان) ونواحی وسیع دیگربوده است حد شرقی آن برودخانه سند در هندوستان وحدشمالی آن‌بجنوب روسیه میرسید ودر غرب شامل قسمت های‌ساحلی دریای مدیترانه یعنی قسمت اعظم یونان‌امروزه‌وتمام ترکیه و قبرس و مصر و حبشه بوده است .

حدود کشور شاهنشاهی ایران مانند امپراطوری‌روم که‌در۱۱۵سال قبل از میلاد باوج عظمت رسید در طول زمان تغییر میکرد ولی تقریبا در طی دوقرن متوالی شامل دنیای متمدن آن زمان بود . مفهوم و معنای شاهنشاهی واقعی را میتوان از عبارات مندرج در روی سنك آرامگاه داریوش اول که از مردان مشهور تاریخ است و از ۵۲۱الی ۴۵۸ قبل از میلاد شاهنشاهی کرد درك نمود . که نوشته شده است «من داریوش پادشاه بزرك ایران و شاهنشاه ملل گوناگون میباشم و مدت هااست براین دنیای بزرك عظیم که بنقاط دور دست میرسد سلطنت میکنم »

در سال۳۳۱ قبل ازمیلاداسکندر مقدونی کشور ایران را مسخر کرد ولی هشت سال بعد که مرك وی در رسید یونانیها نتوانستند شیرازه حکومت نوین خودرا حفظ نمایند سلوکوس از سرداران اسکندر موفق شد در یکی از قسمت های کشور شاهنشاهی دستگاه سلطنتی برای خود ایجاد کند که ایران‌نیز جزو آن بود و مدت یك قرن دوام داشت . هرچند این حکومت از یك نظر بمنزله اشغال ایران‌بدست یونانیها تلقی میشد.ولی در واقع اینطور نبود زیرا این مهاجمین یونانی آداب و رسوم و سنن ایرانی را پذیرفته و یا زنان ایرانی ازدواج کردند و دراداره کشورخودبایرانیان توسل می‌جستند و عاقبت تمدن و فرهنگ ایران آنها را در خویش مستهلك ساخت .

در حدود سال ۲۴۸ قبل ازمیلاد پارت ها که از قبایل شمال شرقی ایران بودند و سطح تمدنشان‌نسبتا عالی نبود دستگاه سلطنت جانشینان سلوکوس را برانداخته و بیش از چهار قرن برایران حکومت نمودند در این نوبت نیز تمدن عالی ایرانی در آنها نفوذ کامل یافت چنانکه آداب و رسوم ایرانی را اختیارکرده و خدایان ایرانی را پرستیده وسنن دوران هخامنشی را معمول‌ساختند. دوره‌پارتها‌عصر احیاءروح‌ناسیونالیزم در ایران بود . جنگهای بین‌ایران و روم در این دوره بطور متناوب تقریبا سه قرن بطول‌انجامید.رومیها سعی داشتند که امپراطوری خودرا بسمت مشرق توسعه دهند ولی‌پارتها در مقابل آنها مقاومت میکردندو مدتها بعلت تربیت سواران سنگین اسلحه ای که‌در حقیقت سرمشق شوالیه های اروپای قرون وسطی بوده‌اند بر سپاهیان رومی کاملا برتری فنی داشتند عاقبت رومیها ناچار شد ند از ابداعات پارتها‌تقلید کنند (البته این اولین باری نبوده است که رومیها از فنون نظامی ایران تقلید کرده‌اند زیرا خشایار شادر جنگهای خود با یونانیها پلی را که برروی قایق کشیده میشود بکار برد و پس از چهار قرن این اختراع مورد استفاده‌قیصر وهانیبال قرار گرفت) بطور کلی سرحد بین دو امپراطوری ایران و روم همان رودخانه فرات بود که‌ازکشور های سوریه و عراق امروزه میگذشت .

ایرانیها تنها ملتی بودند که توانستند مدت نامحدودی در مقابل نیروی روم مقاومت نمایند ودرنتیجه رومیها با وجود جنگهای پی در پی به تسخیر کشور توفیق نیافتند .

وی گفت : کمپانی های نفتی‌دیگر قادر نیستند که به یك کشور نفت‌خیز پیشنهاد افزایش تولید نفت خام را بدهند و آنرا ببهای ارزان از آن‌کشور خریداری کنند وی گفت کشور های صادر کننده معتقدند اقدام کمپانی شل‌واسو در مورد افزایش مختصر بهای خرید نفت در خاور میانه یك موفقیت قابل ملاحظه برای کشور های تولید کننده نفت است . آنها در این مورد به کمپانی نفت انگلیس تاسی کردند .

خرید نفت ارزان

آلفونزو در لاهه با نمایندگان‌کمپانی شل مذاکراتی کرد و در لندن نیز با کمپانی نفت انگلیس و وزارت‌خارجه انگلیس گفتگو نمود . وی از کمپانی نفت انگلیس دعوت کرد که یك‌هیات نمایندگی به‌ونزوئلا بفرستد . کمپانی نفت انگلیس در ونزوئلا امتیازاتی ندارد . آلفونزو گفت وی فکر می کند افزایش روز افزون معدن نفت‌بزودی ذخائر کنونی نفت جهان را ببازار خواهد آورد البته بشرط آنکه‌کوششی برای خرید ارزان نفت بعمل نیاید .

وی گفت برای آنکه از خرید نفت به بهای ارزان جلو گیری شود باید کشور های تولید کننده متحد شوند و تصمیمات هماهنگی اتخاذ کنند .

تاچند سال آینده

تشکیل بازار مشترك آسیا امکان‌ندارد

تشکیل بازارمشترك آسیائی بنفع کشورهای صنعتی آسیاست

امروز خبرنگار ما با چند نفر از مقامات اقتصادی پیرامون امکان یا عدم تشکیل بازار مشترك آسیامصاحبه کرد .

یکی از این مقامات بخبرنگار ما گفت تشکیل بازار مشترك آسیائی حداقل در چند سال آینده امکان پذیر نخواهد بود و روی این اصل تصور نمیرود پیشنهاد تشکیل بازار مشترك فعلا مورد قبول قرار گیرد .

مقام مزبور افزود اگر این‌بازار تشکیل شود بیش‌از همه به نفع‌کشور های صنعتی آسیایعنی‌ژاپون وهنداست بدون آنکه نفعی عاید سایر کشورهائی که در صنایع قدم های اول را بر میدارند باشد .

یکی دیگر از این مقامات‌بخبرنگار ما گفت بایستی در این مورد مطالعات کافی انجام گیرد .

باید دید آیا کشور های آسیائی که میخواهند بازار مشترك آسیا را تشکیل دهند قادرند مانند کشور های بازار مشترك اروپا تمام کالاهای مورد احتیاج خود را از تولیدات اعضای‌بازار تامین کنند یانه .

کشورهای آسیائی احتیاج‌فوق‌العاده بصنایع اروپا دارند واگر بخواهندخود را از صنایع اروپا بی نیاز کند باید برنامه هائی برای صنعتی کردن خود تهیه نمایند و سهمیه هر کشور ازاحتیاجات صنعتی آینده اعضای بازار مشترك معین گردد وخلاصه بتدریج مقدمات بی‌نیازی بازار مشترك آسیا ، ازسایر دسته بندی های اقتصادی فراهم‌گردد

ولی بهر صورت تشکیل بازار مشترك آسیا مورد مطالعه دولت ایران قرار خواهد گرفت . چون از طرف‌هند بطور خصوصی بایران پیشنهاد شده است برای تشکیل بازار مشترك‌آسیا باسایر دول آسیائی همکاری کند .

بندرعباس آینده درخشانی دارد

فعالیت‌های نفتی منطقه بندرعباس ادامه دارد

بقرار اطلاع عمق چاه نفت «سورو» که در نزدیکی بندر عباس زده شده به ۳ هزار متر رسیده است تاکنون سه چهارم از حفر این چاه بپایان رسیده است .

در منطقه « سورو» از یك سال پیش فعالیت هائی‌برای حفرچاه های نفت وسیله کنسرسیوم آغاز شده است و در آنجا تمام وسائل زندگی حتی کارخانه برق . کارخانه یخ‌سازی‌برای‌خانه های مهندسین‌و کارگران نفت ساخته شده است .

از طرف دیگر مقابل بندرعباس جزیره کوچکی وجود دارد که در این جزیره نیز قرار است فعالیت هائی از طرف شرکت ملی نفت‌صورت بگیرد .

باتوجه باینکه قرار است چاههای دیگری در «سورو» زده شود و از طرف دیگر از لحاظ موقعیت مناسبی که بندر عباس جهت صادرات بخصوص صادرات مواد معدنی داراست آینده درخشانی در پیش دارد .

ثبت‌نام ذخیره‌های رشته فیزیك دانشکده علوم

ثبت نام داوطلبان‌ورود برشته‌فیزیك دانشکده علوم از روز شنبه گذشته (۲مهرماه) شروع گردید وچون‌مهلتی که برای ثبت نام قبول شدگان تعیین شده بود امروز ظهر پایان یافت‌صورت داوطلبانی که ازمیان ذخیره هابترتیب تقدم برگزیده شده‌اندبشرح زیرتعیین گردید

این اشخاص می‌توانند روز های پنجشنبه هفتم و شنبه نهم مهرماه از ساعت ۵ر۸ تا ظهر برای ثبت نام خود بدفتر امتحانات مسابقه ورودی رشته فیزیك مراجعه نمایند .

اینك نام این اشخاص :

عبدالرحیم وحیدی ـ حبیب‌تقی‌زاده کورایم ـ منوچهر سماواتی ـ منصور نبی ـ حسین بزرگی ـ سید کاظم سیدنژاد ـ محمود خردمند فرد ـ محسن امام شوشتری ـ محمدعلی نادری نجف‌آبادی ـ کامران بختیاری ـ علی اکبر امیری ـ صدرالدین پرویزی ـ ـ اکبریان طبری ـ حمید مستشاری.

احسان‌اله رضوانی ـ نصرت پناهی لرزجانی ـ منوچهر عدالتیان طوسی ـ حمید مشایخ امامزاده جعفری ـ هوشنك ثابتی ـ محمد علی هدایتی‌نیا ـ جهانگیر آزادگان ـ قدسیه نوری نیکبخت ـ رضا حفیظی ـ حسین دیانت ـ نورالله کلیمی شائولیان ـ حسین علی شفیعی دهکردی ـ حسین کرباسی ـ محمود درودیان ـ منوچهر ساقیان ـ ابوالقاسم مرآتی ـ پروین استوار ـ هایده آروند ـ کاظم رصدی ـ علی یاقوتی ـ محمد خراسانی ـ روح‌اله تهذیب ـ علیرضا نافعی ـ علیمحمد شریعتی ـ علی‌علومی ـ بهرام شاه حسینی ـ مرتضی وفائی ـ محمد رضا حیدری خواجه‌پور ـ غلامعلی معطری ـ مهرداد مخاطب ـ علیرضا سپه‌پور ـ حبیب‌اله رهبر ـ ماردیك تتوس ـ عباس لولوئی ـ سعید محمودی ـ غلامحسین املشی ـ هوشنك پاك اندام ـ محمد محدث اردبیلی ـ محمد حسن اخوان لیلی آبادی حسن ـ سقطچی مقدم محمود ـ عقل آراء حسن ـ اجلالی مسعود ـ علائی تبریزیان‌رضا خرمند منوچهر ـ امیر خیزی فرزان شادور بهمن ـ تاجداری پرویز ـ علی پورمنوچهر ـ امیدوار علی ـ جودت علیرضا ـ کسائیان سیدعلی ـ رضوان عباس ـ تقی نیاسیه جلالی ابراهیم ـ الماسی هوشنك ـ سماواتی منوچهر ـ حبیب‌زاده حبیب‌الله ـ حنفی محمد رضا ـ ضیاء گرگری شمس‌الدین ـ بمان فروغی ـ داداش زاده‌چرند آبی قاسم ـ رحمانی محمد باقر ـ باقری قمی محمود ـ منزوی فرامرز ـ موحدی حسن ـ ابوهادی علی ـ قهرمانلو بیژن ـ محرری حسن ـ بخشی محمد ـ رضوی ارمغانی بهروز ـ امینی ایرج داودی محمد امین ـ صفائی قزوینی محمد ـ حمیدی‌نوشین ـ فنائیان‌پرویز جمشیدی ولی الله ـ تقی‌زاده کورایم حبیب ـ اصفهانی محمد حسن ـ محجوب کورش ـ بهروزی کیکاوس ـ فسحت عبدالحسین ـ بازرجانی حسین ـ طغیانی پژوئی احمد ـ مسعودی ـ مهدی ـ سجادی سید جمال‌الدین ـ نیك رادفر حسین ـ نواب سیدمحمد ـ جرجیس‌ابراهیم ـ مستوفی صالحی بیژن ـ نوذری هرمز ـ مهاجری داریوش ـ مایلی احمد ـ موسی زاده اکبر ـ نجفی مصطفی ـ وقوی مقدم روح الله ـ دانش پژوه مهدی ـ پطروسیان ادوارد ـ اسداله قمی علی اکبر ـ فرشچی علی اصغر ـ نافعی علیرضا رحیمی فرد منصور ـ محمد کمرئ ـ گازرزاده کریم ـ یاسینیان‌علی ـ ابریشمی حسین ـ کاشفی احسان ـ شیوائی سید مهدی ـ کوچکپور هرمز ـ شرف دین محمد ابراهیم ـ دبیران کیومرث ـ اوهانیان‌وانیاك ـ مدرسیه یزدی یگانه ـ آذری‌مراغه فرهمند ـ ملازاده شیره پزی‌محمد ـ کیهانی محسن ـ مولازاده‌منوچهر ـ گل آراء رضا ـ کبیر مرتضی پروان بخش ایرج ـ سعیدحسین ـ رضوان احمد ـ قاسمی پوریزدی سیاوش ـ دائی زاده منوچهر ـ پیروی یوسف ـ حاتمی‌مرندی‌جبار ـ لنکاهور محمد جواد ـ میر علوی محمد حسین ـ هاریطون سرکیس گریگوریان اولف ـ استادحسن‌علی ـ زرکشوری‌منوچهر ـ توانفر‌منوچهر ـ احمد زاده‌حسین ـ شریفی‌خراسانی محمد رضا ـ کاشف رحمت‌اله ـ درویشی خاکی اسداله ـ موسی غروی فرهاد ـ آزاده ناصر ـ زاینده رودی محمد جواد ـ مشایخ علی ـ بازرگان هرندی عباس ـ قاسمی فرخی مرتضی ـ دانشمند فیروز آبادی محمود ـ قارداشم جمشید ـ خواجه صفر ـ نبوی زاده غلامرضا ـ پیشدادفر کیومرث ـ عظیمی‌سید حسین ـ میر محمد صادقی سید جواد ـ رهبر حبیب‌اله ـ ایراندوست صانعی منصور ـ آل آقا حسین

قبولشدگان رشته آمارگری دانشکده علوم

امروز آقای دکتر افضلی پور رئیس موسسه آمار دانشکده علوم بخبرنگار ما گفت درسال جاری در رشته آمار گری که از بین دانش آموزان رشته ریاضی وطبیعی دبیرستانها انتخاب شده اند جمعا ۳۵۷ نفر شرکت کرده‌بودنداحتیاج دانشکده درسال جاری در حدود ۱۳۰ نفر است و چون معدل آنهاتا نفر ۱۳۶ بیش از ۱۲ میباشد دانشکده تانفر ۱۳۶ راپذیرفته‌است و۴۰ نفر نیز که معدلشان از ۱۰تا ۱۲ میباشد نیز بعنوان‌ذخیره‌انتخاب شده اند .

انتخابات رشته آمارگری‌بسرعت انجام پذیرفت و نتیجه آن بلافاصله اعلام شد رئیس موسسه آمار دانشکده علوم افزود مدت تحصیل در رشته آمار گری یکسالست و فارغ التحصیلان بدریافت گواهینامه عالی ازدانشکده‌علوم نائل خواهند شد بر اثر تقاضا های پی در پی و احتیاجات وزارت دارائی آمارعمومی بانکملی ،شرکت‌بیمه ، وزارتفرهنك کشاورزی ،هواشناسی ، شرکت ملی نفت ، وزارت صنایع و معادن، سازمان برنامه‌و دانشکده های شهرستانها ودانشگاه تهران به آمارگر .

دانشکده درسال جاری از بین داوطلبان ۱۳۶ نفر را پذیرفت .

نام نویسی از امروز آغاز شد .

اینك اسامی قبولشدگان رشته آمار گری :

رضائی احمد ـ اقبال محمد ـ باقری همایون ـ کرمانی محمد علی ـ انوشی غلامحسین ـ کابلی کامبیز ـ مطلب نژاد محمد علی ـ اوجی سید کریم ـ محفوظ بالله علی‌رضا ـ قاسم آقا تهرانی محمد حسین ـ اقلیدس پریچهر ـ دانشور گوهرتاج صفر زاده دامغانی محمدتقی ـ میلانی محمد رضا ـ بدیع زادگان اکبر ـ یوسفی طالقانی هوشنك ـ صنیعی سعید ـ اردبیلی یوسف ـ امامی محمد مهدی ـ حیدری خواجه‌پور محمد رضا ـ امیر خسرو عزت الله ـ محمود مشخصیان احمد ـ خیری حبیب آبادی‌حسن ـ ورزقانی‌رخساره

۴۰هزار خانه خالی

بقیه ازصفحه اول

استفاده بماند این خانه را از طرف شما اجاره میدهند و بعد هم بشما خبر میدهند که خانه شما را بفلان مبلغ اجاره داده‌اند البته هم کنترل قیمتها رعایت میشود و هم مسکن بی‌استفاده نمیماند امیدوارم این اطلاعی که‌بمن رسیده درست نباشد ولی میگویندر شهر تهران ۴۰۰۰۰ خانه هست که‌به اجاره نرفته است این وضع صحیح نیست و بهمین جهت دستور داده‌ام که بدینکار رسیدگی کنند .»

تحقیق خبرنگار ما

خبرنگار ما که در این باره به تحقیق پرداخته مینویسد :

موضوع وجود چهل هزار خانه خالی در تهران خیلی مورد توجه قرارگرفته است مردم از خود میپرسند درشهری که بدنبال یك اطاق اجاره‌ای چندروز وقت مستاجر صرف دوندگی میشود چطور وجدان و انصاف مالکی اجازه میدهد که بانیاز مبرم مردم پایتخت بساختمان وخانه از اجاره دادن‌منزلی که بدون استفاده و خالی مانده است خودداری نماید .

محرز است .

خبرنگار ما ابتدا با سازمان تهیه مسکن تماس گرفت یك مقام در این سازمان گفت وجود چهل هزار خانه خالی در تهران محرز است ولی اهمیت این مسئله ازاین‌لحاظ است که‌میزان کرایه این خانه‌ها از حدود توانائی اکثریت مردم تهران بالاتر است و آنها قدرت استفاده از این منازل را ندارند این چهل هزار دستگاه خانه برای‌مردم‌ساخته‌نشده‌صاحبان‌آنهاسرمایه های‌کلانی‌را از گردش خارج کرده و بامید سود کلان از بابت مال‌الاجاره کاری کرده‌اند که فایده‌ای برای مردم و خود آنان ندارد در هرحال وجوداین‌ساختمانها ازلحاظ‌اقتصادی و اجتماعی اسباب زحمت دولت و مردم‌شده‌است.

هزار آپارتمان

یك مقام در سازمان تهیه‌مسکن گفت هم اکنون هزار دستگاه آپارتمان در کن ساخته میشود اکثر این ساختمانها آماده گردیده واین تعدادخانه‌محصول برنامه‌اول سازمان مبنی بر تهیه مسکن برای مردم می باشد وی افزود که سازمان یك‌برنامه طویل المدة تنظیم کرده و قرار است سازمان برنامه در این مورد کمك لازم را باین سازمان‌بنماید.

دستوری نرسیده

مقامات سازمان تهیه مسکن‌اظهار داشتند که درباره چهل هزار خانه خالی تهران دستوری از طرف دولت باین‌سازمان نرسیده‌مسئولین‌سازمان میگویند باید دید که ماهیت‌دستور از چه قرار است زیرا مسئله خانه های تهران مربوط بمباحث مالکیت میشود و حتما باید مقامات صالحه قضائی بر روی آن اظهار نظرنمایند.

فرد فدای اجتماع

خبرنگار ما در این مورد باآقای فاضل سرجوئی مدیر کل ثبت مصاحبه کرد آقای فاضل گفت‌اداره ثبت از وجود این قبیل منازل بی اطلاع نیست ولی موضوع قابل‌توجه اینست که وادار ساختن مالکین‌این خانه ها باجاره دادن املاك خود از وظایف وزارت دارائی است مدیر کل ثبت‌افزود که اگر وزارت‌دارائی باماکن خالی و ساختمان های‌بدون مستاجر نیزمالیات تعیین کندآنوقت مالکین بسرعت و بمیل و رغبت حاضر خواهند بود تا مستغلات‌خالی خود را باجاره واگذار نمایند.

سخنرانی دربارهٔ «انتخابات درآمریکا»

آقای دکتر چترباین ـ معاون مبادلات فرهنگی اداره اطلاعات‌سفارت امریکا ساعت ۷ بعد از ظهر امروزدر تالار انجمن ایران و امریکا پیرامون انتخابات در امریکا سخنرانی‌مینماید

کپیه ازاسناد

تجارتی ـ تحصیلی ـ معافی ـ شناسنامه ـ رانندگی و غیره خود را انجام میشود فتوپرسپولین لاله زار نو چهار راه کنت ۳۷۴

دانشکده فنی ۶۰ دانشجو اضافه‌میپذیرد

روزگذشته شورای دانشکده فنی با حضور استادان دانشگاه وآقای مهندس ریاضی‌رئیس دانشکده در محل دانشکده فنی تشکیل گردید در این جلسه بحث پیرامون دانشجویان کلاس مقدماتی مطرح شد و پس از بررسی در مورد گنجایش کلاس تهیه وتصویب گردید که در سال جاری تعداد شصت نفر داوطلب بیشتر از سال گذشته‌برای کلاس فوق پذیرفته شود .

این‌عده از روی نمرات امتحان ورودی تعیین می گردند واسامی آنها فردا اعلام می گردد .

هفتمین دوره مسابقات قهرمانی آموزشگاههای‌کشور درنوروز ۱۳۴۰ انجام میگیرد

امروز از طرف اداره کل تربیت بدنی وزارت فرهنك بادارات تربیت‌بدنی استانها و شهرستانها طی بخشنامه‌ای اطلاع داده شد که هفتمین دوره‌مسابقات قهرمانی آموزشگاه های کشور طبق تصویب شورای ورزشی آموزشگاه های کشور در سال تحصیلی جاری در تعطیلات نو روز ۱۳۴۰ در تهران برگزار خواهد شد .

از هم‌اکنون ادارات تربیت بدنی تهران و شهرستانها موظفند برنامه‌های ورزشی خود را جهت انتخاب و اعزام قهرمانان به هفتمین دوره مسابقات‌قهرمانی آموزشگاه‌های کشور آغاز وورزشکاران منتخب را معرفی نمایند .

آگهی‌های تسلیت

همکار محترم جناب آقای عبدالحمید اردلان

مصیبت وارده بجنابعالی قلوب همه همکاران شما را جریحه دار نموده است . اینجانب از طرف خود وهمه‌همکاران دبیرستان ساسان مصیبت وارده را تسلیت میگوید .

رئیس دبیرستان ساسان ـ محمد طباطبائی

دوست عزیزمان آقای عبدالعلی نصیری

با کمال تاسف فوت ابوی گرامتان را بشما و خانواده محترم تسلیت میگوئیم .

طبیب زاده ـ زمان نژاد ـ معمار تدبیری ـ صادقی ـ هاشمی ـ احمدی نژاد
آ ـ ۲۲۱۴۱

مصیبت وارده بخانواده محترم ناصر زاده را به جناب آقای صادق ناصر زاده تسلیت گفته سلامتی بازماندگان را از خداوند متعال مسئلت میداریم .

انجمن خانه و مدرسه دبستان فردوسی پسران

جناب آقای عبدالعلی دهستانی

کارمندان و دبیران اعضای انجمن‌همکاری‌خانه ومدرسه دبیرستان انوشیروان دادگر مصیبت وارده را بجنابعالی تسلیت عرض نموده بقای عمروعزت شمارا‌ازحق خواهانست

رئیس دبیرستان ـ خانم بایندر
آ ـ ۲۲۲۶۵

جناب آقای حاج سید تقی برومند یزدی

این جانبان خود را در مصیبت وارده به آن جناب‌شریك دانسته و بقای آن فامیل محترم را از درگاه احدیت مسئلت می نمائیم

محمد تقی کیارش ـ محمد آذرین

با کمال تاسف مصیبت وارده را بهمکار عزیزمان بانو معصومه حکمی مدیره دبستان مژده و خانواده محترم حکمی تسلیت میگویند

ازطرف کارکنان دبستان مهر ماه ـ حشمت قزوینیان

با نهایت تاثر در گذشت‌نابهنگام مرحوم حاجی عزیزاله رحیمی را بعموم بازماندگان و خانواده محترمشان بخصوص آقای اسداله رحیمی تسلیت عرض نموده بقاء و سلامتی آن خانواده را از خداوند متعال خواستاریم .

حاجی نصراله شیخ رضائی ـ علی اصغر شیخ رضائی ـ حسین شیخ رضائی ـ محمود شیخ رضائی

با کمال تأسف فوت مرحومه مغفوره والده ماجده‌آقایان برومند را به کلیه بازماندگان آن فقیده بخصوص جناب آقای سید تقی برومند و آقایان ابری همکاران عزیزمان تسلیت عرض نموده بقای آن خاندان محترم را از خداوند مسئلت می نمائیم .

اسداله اعتماد شهیدی ـ محمد اسپهانی ـ حسین . علی احمدی ـ منصور نیك زاد ـ محمد تقی گل کار ـ غلامحسین میثمی ـ احمد کوثرمدار ـ علی ضرغام ـ محمد آرین ـ محمد رضا فتاحی ـ جمشید مولانا ـ غلامرضا اصفهانی ـ جواد رضوانی ـ میر غفار ارونقی ـ عباس شهنازی ـ احمد نعمتی ـ محمد ابراهیم وفائی
آ ـ ۲۲۲۹۷

اینجانب وسایر اعضاء انجمن همکاری خانه و مدرسه دبستان ایراندخت‌مصیبت وارده رابخانواده‌های‌دفتری ـ مصدق ـ میتین دفتری ـ بخصوص خانم دفتری مدیره محترم وفاضله دبستان ایراندخت صمیمانه تسلیت میگویند

رئیس انجمن همکاری خانه‌ومدرسه دبستان ایراندخت ـ محمودبختیاری زاده
آ ـ ۲۲۲۸۷

با کمال تاثر و تاسف در گذشت مرحومه مغفوره والده ماجده آقایان برومند را بکلیه بازماندگان خصوصا‌بجناب‌آقای حاجی سید تقی برومند همکار عزیزمان تسلیت میگوئیم .

حسن امین ـ اسمعیل گیتی بان ـ ضیاءالدین سادات شیرازی ـ احمد منوچهری ـ جلال منصوری ـ مهدی‌آدم‌نژاد ـ حسین حسینی
آ ـ ۲۲۲۷۷

جناب آقای برومند

فوت اسف آور والده معظمه‌تان باعث نهایت تاثر دوستان گردید این مصیبت را به‌آنخانواده‌محترم تسلیت‌عرض‌مینماید

سهیلی ـ زیدقی ـ محمودی ـ صدری ـ ارشدی ـ حجتی

با نهایت تاسف از طرف خود و عموم اعضاء مصیبت وارده را بهمکار گرامی آقای سوکیاس خوستافوریان تسلیت می‌گوید.

هیئت مدیره اتحادیه فلزتراشهای تهران

جناب آقای مهندس عبدالعلی دهستانی

با نهایت تاثر فوت والده گرامتان را تسلیت عرض نموده بقاء عمر و سعادت و سلامتی آن خانواده محترم را از خداوند متعال خواستارم

سروان حکمتی

دوست عزیزم آقای داود میرفارسی

بدینوسیله در گذشت ناگهانی همسر عزیزتان راتسلیت عرض نموده و بقای عمر خاندان محترمتان را از خداوند مسئلت مینمائیم.

مهدی تسلیمیان وبانو

آخرین تغییرات برنامه سینماها

سینما امپایر (تلفن ۶۷۲۵۲)
فراری خطرناك (ویستاویژن ـ رنگی ـ دوبله بفارسی) .

سینما رکس (تلفن:۳۴۱۶۹)
فراری خطرناك (ویستاویژن ـ رنگی ـ دوبله بفارسی)

سینما حافظ (تلفن:۳۴۰۷۴)
فرار از مرك (سینماسکوپ ـ رنگی)

سینما ایدل تلفن ۴۰۱۱۶
صحرای سوزان (رنگی)

سینما پارك تلفن ۳۹۶۳۷
چوری‌چوری (دوبله‌بفارسی)

سینمارویال (تلفن :۴۹۷۸۵)
فرار از مرك (سینماسکوپ ـ رنگی)

سینماکارون (تلفن:۴۰۰۶۵)
چند نفربیك‌نفر (رنگی ـ ویستاویژن)

سینما تاج ـ تلفن : ۳۳۰۶۴
آتشپاره زیبا (رنگی)

سینما شهر (تلفن: ۳۳۸۲۶)
پیشتازان مرك (دوبله‌بفارسی)

فرزند رئیس مجلس سنا کشته شد

بقیه‌از صفحه‌اول

حسن صدر

قراردادها خدمت میکرد واخیرا سرپرستی اردوی کارمندان و کارگران دخانیات را بعهده داشت .

مرحوم حسن صدر دارای همسر و دو فرزند خردسال باسامی عبدالرضا و عبدالعلی میباشد .

عصر دیروز جنازه مرحوم صدربه تهران رسید و در مسجد سپهسالاربه امانت گذاشته شد و صبح امروزجنازه باحضور آقای صدرالاشراف و عده کثیری از رجال و سناتور ها واعضاء دولت وبستگان و آشنایان آن مرحوم‌از مسجد سپهسالار تشییع شد وبابن‌آبویه انتقال یافت .

جریان حادثه

در مورد این واقعه خبرنگار ما در بابل تلفنی گزارش داد ساعت پنج‌بعد از ظهر دیروز آقای حسن صدر فرزند آقای صدرالاشراف رئیس‌مجلس سنا را که طی تصادف اتومبیل از ناحیه سر بشدت مجروح شده بودبرای معالجه به بیمارستان بابل منتقل کردند ولی معالجات مؤثر واقع نشد و نامبرده پس‌از نیمساعت براثر خونریزی‌مغزی در بیمارستان جان سپرد . بقرار اطلاع آقای سید حسن صدر باتفاق سه‌نفر از همراهان خود با اتومبیل از بابل وارد بابلسر گردیده و میخواستند پس‌از عبور از پل فلزی و بزرک‌بابلسر بصوب محمود آباد‌و آمل بروند ولی هنگامیکه اتومبیل آنان میخواست وارد پل فلزی شود براثر سرعت‌نسبتا زیاد با پایه پل تصادف کرده شدت‌این تصادف بحدی بود که آقای سید حسن صدر که در قسمت جلوی آن نشسته بود بسختی ازناحیه پیشانی وسرمجروح گردید و دیگر سرنشینان آسیب‌دیدند

همراهان آقای سید حسن صدرکه حال ویرا وخیم میدیدند بلافاصله او را برای معالجه به بیمارستان بابل منتقل ساختند ولی متاسفانه معالجات مؤثر واقع نشد و مشارالیه نیمساعت بعد براثر خونریزی مغزی جانسپرد . جنازه ویرا همراهانش بلافاصله به طرف تهران حرکت دادند .

اطلاع بمرکز

خبرنگار ما در پایان افزودآقای حسن صدر نماینده اعزامی وزارت گمرکات در بابلسر بوده و با خانواده‌اش دربابلسر که‌محل‌کارش بوده است بسر میبرده و دیروز هنگامیکه باتومبیل میخواسته‌است از روی پل بابلسر عبور کند و به گمرک‌بابلسر برودواین حادثه اتفاق افتاده است.

دیروز آقایان معتمدی و دکتر شریفان کارمندان گمرک از پست‌و تلگراف بابل‌جریان‌تصادف‌رابمرکز گزارش دادند ساعت شش بعد از ظهر آقایان منصور بدر دادستان بابل و دکتر عماد اشراقی پزشک قانونی این شهرستان در بیمارستان بابل حاضر شدند و با معاینهٔ جنازهٔ آقای سید حسن صدر اجازه دفن جنازهٔ ویرا صادر کردند.

***

این حادثه ناگوار وتاثر آورموجب کمال تاسف ماست وما مصیبت وارده رابه جناب آقای صدرالاشراف رئیس محترم مجلس سنا وخانواده صدر و بازماندگان دیگر آن مرحوم تسلیت میدهیم .

مراسم تشییع جنازه مرحوم حسن صدر از مسجد سپهسالار

هیئت پارلمانی فرانسه چندلحظه پس ازورود بتهران درفرودگاه مهرآباد درسمت چپ‌سفیرکبیر فرانسه بایکی ازاعضاء هیئت ودروسط رئیس خبرگزاری فرانسه درایران بایکی دیگر از اعضاء هیئت دیده میشوند.

بامعاینه‌ایکه دیروز درپزشکی قانونی ازیك متهم بعمل آمدخبرنگار ما استنباط میکند:

سارق مسلحی که در حادثه بانك مجروح شده‌بود دستگیر شد

● **دیروزیکی‌ازکسانیکه باتهام‌شرکت‌درسرقت‌مسلحانه‌بانك‌دستگیرشده‌است درپزشکی قانونی مورد معاینه قرارگرفت**

● معاون دادستان تهران مقیم اداره آگاهی‌گفت: مامورین‌منتظر اعلام نتیجه معاینه آثار انگشت متهم مجروح هستند

● **دونفرکه باسارقین روبرو شده‌اندا‌ظهارداشته بودندیکی‌ازسارقین‌مسلح‌ضمن‌فرارهدف‌گلوله‌قرارگرفته‌ومجروح‌شده است**

بقیه‌از صفحه‌اول

از مجروح بودن یکی‌از سارقین‌که در صندلی عقب اتومبیل وی‌نشسته بود کرده و حتی یاد آور شده‌بود که سارق فراری مجروح به همکارانش گفته بود « مانعی‌ندارد جلوی خونریزی را گرفته ام» علاوه بر آن پاسبانی که خود نیزمجروح شده بود ضمن اظهارات خود به تیراندازی و مجروح ساختن یکی از سارقین اشاره کرده بود .

مامورین آگاهی نیز ضمن تعقیب قضیه ابتدا در صدد برآمدند مجروحین روز های اول حادثه را زیر نظر قراردهندتاچنانچه‌مجروحی برای‌معاینه یا معالجه به‌بیمارستانها یا موسسات بهداشتی مراجعه کند ، اطلاعات لازم را در باره وی بدست آورند .

پس‌از دستگیری و بازداشت دو نفر متهمین این حادثه تحقیقات کاملی از آنها انجام شد .

مامورین قضائی و آگاهی‌باتوجه باظهارات پاسبان مجروح و آقای عباس فاتح همچنان دنبال متهم فراری مجروح میگشتند .

تعقیب متهم و مراقب

آخر وقت دیروز یکی ازدستگیر شدگان در حالیکه بوسیله یکی از مامورین‌ناشناس‌اداره آگاهی‌هدایت میشد و هر دو نفر زیر نظر دو نفر از مامورین ورزیده سرشناس اداره آگاهی قرار داشتند خیابان خیام را بطرف اداره پزشکی قانونی طی کردند .

در آن موقع کسی نمیتوانست پیش بینی کند که حرکت این‌دو نفر و مراقبت دو نفر دیگر از آنها در روز روشن وبا احتیاط وپیش‌بینی کامل بچه منظور است.

مجروح معاینه شد

متهم دستگیرشده که طبق‌تقاضای مامورین رسیدگی بحادثه سرقت بانك روانه پزشکی قانونی شده‌بود با دقت تمام در پزشکی قانونی مورد معاینه قرار گرفت . ولی غیر ازیکی از پزشکان قانونی که سالهاست در این سمت انجام وظیفه میکند وسه نفر مامورین آگاهی کسی نفهمید که این معاینه بچه ترتیب و از چه کسی بعمل آمده است . در حالیکه این اعلام نظر پزشك قانونی از لحاظ مامورین تعقیب پرونده اهمیت بسزائی داشت.

مامور مراقب پس از خاتمه‌معاینات همراه متهم براه افتاد در حالیکه دو مامور دیگر نیز آنها را بفاصله‌چند قدم تعقیب میکردند بطرف اداره آگاهی رفتند.

تاریخ و نوع جرح

تا این ساعت غیر از مامورین قضائی مقیم اداره آگاهی و رئیس آگاهی و مامورین شعبه اول اداره آگاهی کسی‌از نتیجه معاینه‌پزشکی قانونی از جراحات متهم مذکور خبر ندارد.

لازم بتذکر است که پزشکی قانونی ضمن معاینه دقیق و اعلام نوع جراحت و آلت برنده تاحدودی تاریخ جرح را نیز معلوم خواهد کرد مسلما این نظر تاثیر بسزائی در کشف ماجرا دارد.

سومین متهم است

بطوریکه خبرنگار قضائی ما استنباط میکند متهمی که‌موردمعاینه قرارگرفته بطورقطع سومین متهمی است که تاکنون باتهام شرکت در این حادثه دستگیر شده است زیرا ازدقایق اول وقوع حادثه مامورین کشف خبر داشتندکه‌یکی ازسارقین مسلح مجروح شده باین ترتیب‌اگر مجروح مذکور یکی از دو نفر دستگیر شدگان روز های اول بود معاینه وی از لحاظ تاریخ مجروح شدنو مشخص شدن آلت جرح بوسیله پزشك قانونی در روز اول و ساعات اول دستگیری بیشتر مورد احتیاج مامورین بود و مسلما این معاینه چند روز بتاخیر نمیافتاد .

باین ترتیب احتمال قوی میرود مجروحی که دیروز مورد معاینه پزشك قانونی قرار گرفته یکی از دو نفر متهمی که چند روز است دستگیر شده‌اند نمی باشد بلکه باحتمال قوی سومین متهمی است‌که مامورین دستگیر کرده‌اند.

سارق مجروح دستگیر شده ؟

با توجه باینکه این متهم‌احتمالا با ذکر نشانی های پاسبان مجروح و آقای عباس فاتح و توجه باظهارات دو نفر دستگیر شده اولی بچنك مامورین افتاده پیش بینی میشود که متهم‌مجروح یکی از سارقین اصلی حادثه بانك صادرات است.

منتظر نتیجه معاینه

در تماسی که خبرنگار ما صبح امروزبا‌آقای داوریان معاون‌دادستان تهران مقیم اداره آگاهی و ناظر بر پرونده‌سارقین‌مسلح گرفت‌نامبرده اظهارداشت :

در حال حاضر مامورین مربوط منتظر اعلام نتیجه معاینه از آثار انگشت متهم مجروح هستند و قبل ازوصول این نتیجه نمیتوان اظهاری کرد .

یك جلسه طولانی

همانطور که در شماره گذشته نیز باطلاع خوانندگان محترم رسید پس از ارجاع پرونده به آقای دکتر وزیری بازپرس شعبه ۲ قبل ازظهر دیروز یك جلسه نسبتا طولانی در اطاق آقای داوریان تشکیل شد ،در این جلسه که آقای سرهنك فهمی رئیس اداره آگاهی نیز حضورداشت کلیه اقدامات مامورین شعبه اول اداره آگاهی مورد بررسی و مطالعه و مشورت رئیس آگاهی و بازپرس و دادیار دادسرا قرار گرفت.

ارجاع بدادرسی ارتش

باین ترتیب اگر علیه متهمین دستگیر شده در پرونده سارقین مسلح دلایل کامل و کافی جمع‌آوری شود و پس از احراز هویت واقعی و مسلم شدن شرکت آنان‌در حادثه ،مامورین آگاهی پرونده را تحویل دادسرا خواهند دادوبازپرس دادسرا نیز پس از تکمیل پرونده و جمع‌آوری دلایل درباره رسیدگی باین پرونده‌عدم‌صلاحیت صادرکرده و پرونده مذکور برای اتخاذتصمیم نهائی و تعیین مجازات بدادرسی ارتش فرستاده خواهد شد.

تحقیقات باید ادامه یابد .

خبرنگار ما در یزد بدنبال گزارش های قبلی در مورد جاعلین چك بانك صادرات ومعادن که در شهرستان‌یزد دستگیر شده‌اند گزارش میدهد برای کسب‌اطلاعات بیشتر درموردبازجوئی - هائیکه از چهار نفر متهمین بعمل آمده است به آقای صاحبجمی دادستان یزد مراجعه کردم دادستان اظهار داشت تناقض گوئی های این چهار نفرکه‌یکی از آنها یکنفر زن و سه نفر دیگرمرد میباشند سبب شده است که هنوز هم تحقیقات از آنها ادامه یابد . فعلا برای آنکه پروندهٔ این چهار نفرکاملا تکمیل شود مجددابه شهربانی مسترد شده است تا مامورین شهربانی از آنان تحقیقات بیشتری نمایند .آقای دادستان افزود که بیش از این نمی توانم اطلاعات دیگری بدهم .

تا چند روز دیگر

خبرنگار ما اضافه میکند که بقرار اطلاع چون منصور صفرعلی خانی «سرهنك قلابی» در تهران و بعضی از شهرستانهای دیگر مرتکب اعمالی شده‌است که تحت تعقیب قرارگرفته است باینجهت طبق دستور مقامات مرکزی دادسرای یزد بازپرسیهای دادسرای یزدبازپرسیهای جدیدیرا از وی شروع خواهد کرد و تصورنمیرود تا چندین روز دیگر وضع متهمین روشن شود و بطهران اعزام گردند فعلا از اعزام آنان بمرکز خبری نیست و تحقیقات از آنان در شهربانی یزد ادامه دارد .

۲۰۲۵۶۹
تلفن مستقیم سرویس حوادث

حوادث و وقایع

محکوم باعدام فراری دستگیر شد

پاسبانی‌که ٦ سال قبل مامور زندان مشهد بود ویرا دریکی از کافه‌های تهران‌دستگیر کرد

دیشب یکی از پاسبانان کلانتری ۲۰ این شخص را جلب کرده و گزارش داد : شش سال قبل که من سرباز بودم در زندان خدمت میکردم و این شخص را که‌محکوم باعدام شده بود میشناختم ، وی درشبی که قرار بود فردا صبح‌حکم اعدام وی صادر شود از زندان فرار کرد و جستجو برای دستگیری او به نتیجه‌ای نرسید تا اینکه من دیشب وارد کافه ای شدم واو را دیده دستگیر کردم .

از طرف کلانتری متهم باداره تشخیص هویت فرستاده شد تا درباره سوابق او تحقیقات لازم بعمل آید .

امروز خبرنگار ما کسب اطلاع کرد که یك نفر محکوم باعدام که شش سال قبل از زندان مشهد فرار کرده بود در یکی از کافه‌های بخش بیست دستگیر شده‌است .

در ۲٤ ساعت گذشته :

۱۰ نفردراثرحوادث مختلف‌مجروح‌شدند

در بیست و چهار ساعت گذشته٦ نفر باسامی تکران داودی فرزند دارچین ،جواد رسولی فرزند غلام، ، حسین اخوی فرزند ابراهیم در اثرحوادث رانندگی و سه نفر باسامی رضا همتی فرزند محمد علی ، محمد کریمی فرزند علی و بهرام قاسم فرزند میرزا خان در اثر نزاع و چاقو خوردگی و معصومه حسینی فرزند صفر بعلت سوختگی مجروح شده اند .

هردو نفر محکوم بزندان شدند

آخر وقت دیروز شعبه اول دادگاه عالی جنائی رای خود را در مورد علی اصغر رضائی و غلامعلی نظیری اهل «کوهان» شاهرود صادرکرد.

بموجب رای دادگاه علی اصغر به پنجسال حبس مجرد و غلامعلی‌به دو سال حبس .مجرد محکوم شدند .

این دو نفر چندسال قبل باتهام ایراد ضرب منتهی بفوت علی اکبر نامی از اهالی همان قریه دستگیر و تحویل مقامات قضائی شده بودند

پزشکی‌که یك دخترخارجی بخاطراو انتحارکرد میگوید:

«الیزابت» ازمن تقاضای‌ازدواج کرده بود

دکتر برومندان: اگرمیدانستم الیزابت اینطور دستخوش احساسات شده است شاید درتصمیم خود تجدیدنظر میکردم وبااو ازدواج میکردم

قبلا اطلاع داده شد که دوشیزه دایان الیزابت دانشجوی‌مقیم‌امریکا بخاطر عشق آقای دکتربرومندان پزشك ایرانی بیمارستان مسیحی شهرستان مشهد بدون اطلاع‌پدرو مادر خود از امریکا بایران آمد و درمشهد هنگامیکه ازمعشوق‌ایرانی خود روی خوش ندید در حمام‌خانه وی با چند قرص‌خواب‌آورخودکشی کرد .

اینك خبرنگار ما درمشهدبدنبال گزارش قبلی اطلاع میدهد در باره این واقعه با آقای دکتر خدنك برومندان ملاقات کردم و از او درباره علت‌خودکشی دوشیزه دایان الیزابت سئوال نمودم .

دکتر چه میگفت ؟

آقای دکتر که اصلا از اهالی کرمانشاه است و هم اکنون همراه با مادر خود در خانه ای در خیابان شاهرضا مشهد زندگی‌میکند گفت:

من در دانشگاه شیکاگو در امریکا باالیزابت آشنا شدم .

او دختری مهربان و خوش‌قلب بود . دوستی من و الیزابت تاپایان دوره تحصیلاتم در امریکا ادامه یافت . الیزابت اصلا انگلیسی‌ولی از طفولیت مقیم امریکا بود و همه او را امریکائی میدانستند این‌دختر خونگرم ومهربان پس از پایان تحصیلات خود در دانشگاه در یك بیمارستان امریکائی مشغول کار شد و ظاهرا نمیخواست کسی از تبعیت انگلیسی او مطلع شود ، الیزابت بار ها در امریکا عشق خود را نسبت بمن ابراز داشتو پیشنهاد ازدواج نمود او مایل بود همراه با من بایران بیاید ولی انجام پیشنهاد اوبرای من میسر نبود .

پیشنهاد ازدواج داد

دکتر اضافه کرد : با اینکه موقعی که در امریکا بودم مانع عزیمت الیزابت بایران شدم‌معهذا هنگامیکه بازگشتم الیزابت بدون اطلاع‌پدر و مادرش و حتی بدون اطلاع برادر من که در امریکااست عازم ایران شد و پس ازورودبتهران براهنمائی برادرم بمشهد آمد .

د رتهران از طرف برادر وکسان من پذیرائی شده بود و در مدت اقامتش در مشهد هم که در خانه من همراه بامادرم‌بسرمیبرد من‌مانند یکی از اعضای خانواده ام با او رفتار میکردم الیزابت در مشهدهم چندین بارمبمن پیشنهاد ازدواج کرد ولی من از لحاظ تعصب‌خانوادگی وزندگی در شهر مذهبی مشهد و عدم رضایت کسانم نمیتوانستم این پیشنهاد را بپذیرم ورد کردم در مدتی که الیزابت‌در خانه من‌زندگی میکرد هیچگونه آثار ناراحتی وعدم رضایت در چهره اش دیده نمیشد ولی آنروز پس از آنکه چند ساعت غیبت کرد متوجه شدیم که با خوردن چند قرص خواب آور در حمام منزل خود کشی کرده است.

ر تصمیم خود تجدید نظر میکردم

آقای دکتر برومندان افزود از این پیش آمد فوق العاده ناراحتم‌و اگر میدانستم که الیزابت اینطور دستخوش احساسات شده است شاید در تصمیم خود تجدید نظر میکردم وبا او ازدواج میکردم ، خبرنگار ما اضافه میکند که فعلا پرونده این جریان درشعبه سوم دادسرای مشهد تحت‌رسیدگی‌است

جنازه الیزابت در مشهد پس از کالبد شکافی درسردخانه‌نگاهداری شده و درباره حمل جنازه اش به امریکا بایدر و مادر وی مکاتبه گردیده وکسب تکلیف شده‌است درنامه ایکه از الیزابت پس از مرگش بدست آمده‌است‌این‌دوشیزه احساساتی علت خودکشی خود را شکست در عشق ذکر کرده است.

بچه سرراهی

طبق گزارش خبرنگارما درقلهك‌دو ساعت ونیم بعداز نیمه شب گذشته پاسبان شماره ۷۱۱ کلانتری قلهك هنگام گشت‌درخیابان شمیران در ایستگاه انجمن داودیه بسته‌ایرادرنهر خالی ازآب کنار خیابان مشاهده کرد وپس‌ازبازکردن بسته‌مزبور کودك نوزادی را که‌سرولباس ووضع مرتبی داشت از لابلای گونی‌پاره‌ای که‌بآن پیچیده بودند خارج ساخت وضع لباس این نوزاد مشخص میکرد که‌کودك مزبور از خانواده‌های طبقه اول است که‌اورا بر سرراه گذاشته‌اند پاسبان کودك را بکلانتری قلهك بردو کلانتری نیزویرا بشیرخوارگاه تحویل داد .

دوطفل درآب خفه شدند

دیروز دو طفل خردسال باسامی شهناز خرمنی فرزند محمد سه‌ساله ومرضیه قدسی فرزند نجف یك ساله ونیمه دراثر خفگی‌درآب حوض‌مرده‌اند.

سرشوهرسابقش راباکفگیرشکست!

عصر دیروز زنی بنام‌مهری که‌چندی قبل شوهرش محمد تقی اورا طلاق‌داده بود باکفگیر سرشوهر سابقش را شکست .

محمد تقی که‌باسر شکسته بکلانتری ۱۳آمده‌بود باآقای سرهنك دوم قاری رئیس کلانتری گفت، چندی‌پیش‌برسر اختلافاتی ناچار شدم مهری راطلاق‌دهم ولی‌ازراه دلسوزی تصمیم گرفتم تا موقعی که‌مهری شوهر نکرده روزی‌پنج تومان باو کمك کنم .امروز که‌برای پرداخت کمك خرج چندروزه بمنزلش رفتم مهری گفت که‌قالی او دربانك گرو می‌باشد وباید باو پول بدهم تا قالی راازبانك بیرون بیاورد . من باو جواب دادم که تعهدی دراین باره ندارم ولی‌مهری ناگهان ازجابلند شدو کفگیری راکه کناردستش بودبرداشت وبرسرمن کوبید .

چون محمد تقی حاضربگذشت نبود بدستور رئیس کلانتری هردو طرف بدادسرا اعزام شدند .

آخرماه ازکار اول ماه خود پشیمان شد!

امروز پیشخدمت یك شرکت خصوصی که بااستفاده از دسته‌چك شرکت با امضای جعلی مبلغی پول از حساب‌شرکت‌برداشته است در شعبه ۳۷ دادگاه جنحه به ۳۵ روز حبس محکوم شد .

علی اصغر در دادگاه میگفت : مدیران شرکت بمن اطمینان کامل داشتند و کلیه اوراق بها داردست چکهای آنها نزد من بود . یکی از روزهای اول ماه بسیار بی‌پول شدم بطوریکه پول کرایه اتوبوس را هم نداشتم‌ناچارنزد یکی ازهمکارانم رفتم و جریان را باو گفتم .

او بمن گفت دسته چك شرکت را بردار و امضای مدیر شرکت را از روی نوشته ها پیدا کن و مانند امضای او امضائی زیر چك بنویس و هر مبلغی‌که پول میخواهی از بانك بگیر و مطمئن‌باش‌چون‌شرکت در بانك پول زیادی درداد اصلا متوجه نمیشود .

آخر ماه پشیمان شدم

متهم افزود : من از فرط بی‌پولی چنین کاری ر اکردم و چهارصد تومان پول گرفتم ، آخر ماه که حقوق دریافت کردم از کرده خود پشیمان شدم و به بانك رفتم‌وماجرا را برای رئیس پرداخت آنجا گفتم او مرا توقیف کرد و جریان را به مدیر شرکت گفت . چون مدیر شرکت به صداقت‌من‌اطمینان‌داشت از شکایت خود صرفنظر کرد

دادگاه بریاست آقای گنجوی‌با توجه به گذشت شرکت ، علی اصغر را از جهت جنبه عمومی جرم به ۳۵ روز حبس محکوم کرد .

پیش‌بینی وضع هوا

پیش‌بینی وضع‌هوای ایران‌تاظهر امروزطبق گزارش‌اداره‌پیش‌بینی کل‌هواشناسی بدین قرار است :

هوای تهران‌صاف‌گاهی توام بالکه‌های‌ابر پیش‌بینی میشود .

هوای سواحل دریای مازندران قسمتی ابری گاهی تمام ابری ، هوای آذربایجان کمی ابری توام با باد نسبتا شدید محلی ، هوای نواحی خوزستان دربعدازظهر امروزهمراه‌باگردوغبار ،هوای سایر نقاط صاف گاهی با لکه های ابر پیش بینی میشود .

حداکثر درجه حرارت هوای شهر تهران در ۲٤ساعت‌گذشته۳۱ وحداقل آن‌ه۱۸درجه سانتیگراد بالای صفر بوده‌است .

اطلاعیه شهربانی کل کشور

پلیس راه چالوس- رشت‌راکنترل‌میکند

بمنظور نظم امر عبور و مرور و کنترل دقیق وسائط نقلیه موتوری درطول جاده چالوس و رشت از امروز پلیس راه مشغول کار شد و دو نفر افسر راهنمائی و رانندگی ، چندنفر پاسبان بادو دستگاه اتومبیل سواری مجهز به‌آژیر و بلندگو مسئول امر ترافیك این جاده شده‌اند.

شهربانی کل کشور

تعلیم صحیح رانندگی هنر کده فنی . بزرگترین آموزشگاه رانندگی و مکانیکی در خاورمیانه

رانندگی را با آخرین متد علمی بشما میاموزد و تا گرفتن گواهی نامه رسمی بشما تعلیم میدهد.

هنر کده فنی بهارستان روبروی چاپخانه مجلس تلفن ۳۸۰٤٦ ۱-۲ آ-۲۱۷۲۷

بزودی درسینماهای

رکس- آسیا- رویال

آ-۲٤٦۳۲

برنامه هنری پنجشنبه هفتم مهرماه درگاردن‌پارتی

ساعت ۱۷-۳۰	خانم یاسمین
ساعت ۱۸-۰۰	خانم ملوك ضرابی
ساعت ۱۸-۳۰	خانم الهه
ساعت ۱۹-۰۰	آقای ویگن
ساعت ۱۹-۳۰	برنامه کودکان
ساعت ۱۹-۴۵	دوشیزه‌سرورپاك‌نشان
ساعت ۲۰-۰۰	خانم پوران
ساعت ۲۰-۳۰	خانم سیمین آرین
ساعت ۲۱-۰۰	آقای رشیدی
ساعت ۲۱-۳۰	دوشیزه پریوش نداف

برنامه هنری جمعه هشتم مهرماه درگاردن‌پارتی

ساعت ۱۷-۳۰	خانم یاسمین
ساعت ۱۸-۰۰	خانم ملوك ضرابی
ساعت ۱۸-۱۵	خانم الهه
ساعت ۱۸-۴۵	برنامه کودکان
ساعت ۱۹-۰۰	خانم سیمین آرین
ساعت ۱۹-۳۰	آقای رشیدی
ساعت ۲۰-۰۰	خانم پوران
ساعت ۲۰-۳۰	آقای ویگن
ساعت ۲۱-۰۰	دوشیزه پریوش نداف
ساعت ۲۱-۳۰	دوشیزه‌سرور پاك‌نشان

دربنگاه آبیاری

عصر روز دوشنبه بدعوت آقای مهندس ابراهیمی مدیر عامل بنگاه آبیاری بمناسبت بازگشت آقایان دکتر قلی زاده از امریکا و مهندس مرندی و مهندس معین زندی از ژاپن و قدردانی از زحمات خانم پزشکپور کارمندبنگاه ضیافتی‌بجای برگزار گردید که عدمای از کارمندان و روساء در آن شرکت داشتند.

دروزارت خارجه

آقای احمد گردنیا بریاست اداره بازرسی وزارت خارجه منصوب شده است .

خواهان تشکیل

بقیه‌از صفحه‌اول

زیادی بکار برده‌ایم تا این انجمن که همه مردم خواستار بوجود آمدن آن هستند هرچه زودتر تشکیل شود و تا هنگامیکه این کار انجام نشود ازفعالیت‌بازنخواهیم ایستاد آقای ویژه افزود که‌وجود انجمن شهر برای تهران در حکم شریان اصلی حیاتی است و بنظر شوری ضروری ترین اقدام‌درشرایط فعلی فقط تشکیل انجمن شهراست باتشکیل انجمن شهر نرخ‌ارزاق ، اب ، برق مشکلات عبور و مرور معریض خیابانها وهمه‌مسائل‌مبتلابه مردم بدست خود آنان حل و فصل میگردد .

چرا اقدامی نمیشود

آقای کدخدا زاده عضو رسمی اتحادیه شرق شهیاز درباره تشکیل انجمن شهر بخبرنگارما گفت وجود انجمن برای شهر تهران از هر تشکیلاتی لازم‌تر است مردم محلات شهر میخواهند گره‌مشکلات زندگی خود را بدست خودبگشایند از همین حالا معلوم است که انجمن شهر خواهد توانست تمام‌گرفتاری های روز مره مردم را رفع کند . مردم تهران با علاقه کاملی لزوم تشکیل انجمن شهر را تاکیدمی‌کنند آقای کدخدازاده افزود که شاهنشاه همواره لزوم تشکیل‌انجمن شهررا تاکید فرموده اند و حالا چرا اقدامی از طرف‌دولت ها بعمل نمی‌آید معلوم نیست .

مردم علاقه دارند

آقای‌شیرازی رئیس انجمن‌محلی شمالغرب تهران گفت‌تشکیل‌انجمن شهر بار زندگی را ا زدوش مردم برمیدارد مردم علاقه دارند که این انجمن تشکیل شود مردم‌شمالغرب تهران اسفالت و آب‌وبرق‌وبهداشت ندارند ما تامین این نیازمندیها را

امروز برای جلوگیری ازدود گازوئیل :

از کارپانصددستگاه‌اتومبیل جلوگیری شد

۵۴ اتوبوس شرکت واحدکه تولید دود میکرد توسط مامورین به تعمیرگاه‌فرستاده‌شد

از صبح امروز مامورین و افسران اداره راهنمائی‌ورانندگی کلیه وسائط موتوری را مورد معاینه قرار داده واز حرکت اتومبیلهای کرایه و تاکسی و اتوبوسهائیکه تولید دود گازوئیل می نمودند جلو گیری میکردند .

تا آخر وقت اداری امروز افسران اداره راهنمائی و رانندگی پانصد دستگاه اتومبیل سواری کرایه‌وتاکسی را بعلت نقص فنی (دود کردن) متوقف و پلاك آنها را ضبط کردند .

هم چنین امروز از حرکت پنجاه‌و چهار اتوبوس شرکت واحد که تولید دود میکرد جلو گیری بعمل آمد و اتوبوسهای‌مزبور توسط‌اداره‌راهنمائی و رانندگی به تعمیر گاه شرکت واحد معرفی گردید تا پس از رفع نقائص آن در خطوط مربوط بکار گمارده شوند .

پلاکهای تاکسی ها و اتومبیل های کرایه و شخصی که بعلت دود کردن ضبط شده است در هنگام معاینه در صورتیکه رفع نقص بعمل آمده باشد بصاحب اتومبیل تحویل داده میشود .

امروز یك مقام مطلع در اداره راهنمائی و رانندگی بخبرنگار ما اظهار داشت برطرف کردن دود وسائط موتوری بخصوص‌اتوبوسها کار بسیار مشکلی است وبرای‌این کار سازمان وسیع با متخصصین ورزیده ای لازم دارد که متاسفانه فعلا اداره راهنمائی ورانندگی فاقد آنست چون موتور اتوبوسها دیزلی است و متخصص دیزل در ایران بسیار کم است .

وی سپس افزود : اصولا کار کردن اتوبوس و اتومبیل کازوئیلی در ایران که بنزین بحد کافی موجود است کار نامعقولی است و برای ریشه کردن دود اتوبوسها در تهران باید تمام اتوبوسهای گازوئیلی را کنار گذاشت و باید اتوبوسهائی وارد میدان کرد که با بنزین کار می کنند .

این مقا مراهنمائی‌افزود درحال حاضر چون تمام‌اتوبوسهای‌شرکت واحد را نمی توان برای رفع نقص یکمرتبه از کار خارج کرد اداره راهنمائی و رانندگی در مورد اتوبوسهای شرکت واحد بتدریج رفتار خواهد کرد .

استخر سرپوشیده ورزشی

امروز اطلاع حاصل شد که برای شروع ساختمان استخر سر پوشیده اقدامات مفیدی بعمل آمده است واستخر مزبور در ظرف ۲۰ماه ساختەوآماده بهره‌برداری خواهد شد .

تیم‌های والیبال وبسکتبال دختران ترکیه بتهران‌می‌آید

امروز اطلاع حاصل شد که بنا بدعوت سازمان بانوان باشگاه تاج تیم‌های والیبال و بسکتبال دختران باشگاه «گالاتاسرای» ترکیه که قهرمان کشور ترکیه می‌باشد برای انجام چندین مسابقه در نیمه اول آذرماه‌بتهران خواهند آمد . این تیم در تهران باتیمهای دختران سازمانهای ورزشی تاج چندین مسابقه انجام خواهد داد بقرار اطلاع امکان دارد تیم دختران دانشگاه تهران نیز بااین تیم مسابقه‌ای انجام دهد .

آغاز ساختمان

استادیوم صد هزارنفری

امروز اطلاع حاصل شد که سازمان تندرستی جوانان و تربیت بدنی ایران برای شروع ساختمان استادیوم صد هزار نفری در فرح‌آباد اقدامات لازمی نموده است . وزمین استادیوم مزبور را تحویل گرفته است .نقشه استادیوم صد هزار نفری نیز مطابق بایکی ازاستادیوم های بزرك ورزشی جهان طرح و تهیه گردیده است . وساختمان آن در ظرف سه ماه اینده شروع خواهد شد .

در صورت وجود انجمن کاملامقدور می‌بینیم بنظر مردم شمالغرب تهران وسلسبیل و خیابانهای کارون و آذربایجان ونواب وسایر محلات تشکیل انجمن شهر برای تهران‌در درجه اول اهمیت قرار دارد .

شهرداری دعوت کند

آقای سرهنك نظمی عضو انجمن محلی کوی کارمندان‌دولت گفت حالا که قانون جدید از تصویب مجلس نگذشته است برای اینکه تاحدی نظر عمومی رعایت شود بنظر انجمن کوی کارمندان دولت بهتر است‌ابتدا شهرداری تهران‌از تمام معتمدین محلات و انجمن های محلی دعوت نماید ونمایندگان‌مردم در یك محل مناسب با همکاری و همفکری مامورین شهرداری طرح جدیدی را که با استفاده از آن تشکیل انجمن شهر کاملا امکان پذیر باشد بریزند . البته بایدهیئت نظار انتخابات انجمن شهربایدحتما از میان معتمدین محلات تعیین گردند که پس از آن بتوان با هر قانونی انجمن شهر را تشکیل‌داد.

عملا تشکیل شود

آقای رضا هدایتی دبیر شورای محلی وحیدیه گفت انجمن شهر تهران عملا تشکیل شده است شورایعالی انجمن های‌محلی و انجمن های شهر در واقع وظایف انجمن شهر را انجام میدهند آقای هدایتی گفت در وحیدیه نارمك و سایر محلات تهران بسیاری از مشکلات زندگی مردم بوسیله‌شورا ها و انجمن ها حل و فصل میگردد واین نتیجه رغبت فطری‌مردم‌محلات تهران بوجود انجمن شهر است آقای هدایتی افزود که دروحیدیه تمام کوچه ها و پیاده رو هااز طرف مردم اسفالت میگردد شوری فقط یك‌بارازمردم خواسته‌است که‌اینکار راشروع بکنند و اگر درست توجه شود انجام این قبیل امور از طریق مامورین باین سرعت صورت نمی‌گیرد ومردم وحیدیه مصرا تقاضای تشکیل انجمن شهر را مینماید .

تیمهای پینك پنك ووالیبال باشگاه تاج به پاکستان خواهد رفت

روز گذشته بنابدعوت سازمان پینك پنك باشگاه تاج قهرمانان پینك‌پنك پاکستان باتفاق سرپرستان خوددر محل باشگاه حضور یافتند در این جلسه از قهرمانان پاکستان پذیرائی بعمل آمد و پس از انجام یکدوره مسابقه دوستانه سرپرست تیم پاکستان از تیمهای والیبال و پینك پنك دوشیزگان تاج دعوت نمود که برای انجام‌چنین مسابقه به کشور پاکستان مسافرت نماید. باپیشنهاد سرپرست تیم پاکستان موافقت گردید قرار شد که برنامه ومسابقات وتاریخ حرکت تیم های باشگاه تاج از طرف فدراسیونهای‌مربوطه پاکستان اعلام و تیمهای والیبال و پینك پنك تاج به آن کشور عزیمت‌نماید

کنفرانس بین‌المجالس

فردا درتوکیو تشکیل میشود ـ پیشنهاد اقتصادی نماینده ایران در دستور قرار گرفت

قبلا اطلاع دادیم که کنفرانس بین‌المجالس امسال در توکیوتشکیل خواهد شد ،خبرنگار ما امروز درباره تشکیل این کنفرانس و اینکه چه مسائلی در آن مطرح خواهد شد کسب اطلاع کرد که همه‌ساله کنفرانس اتحادیه بین‌المجالس در یکی از کشور ها تشکیل می شود. در این کنفرانسها مسائل اقتصادی و سیاسی و اجتماعی مطرح می شود و پیرامون هریك از آنها در کمیسیونهای مربوطه بحثوگفتگو بعمل می آید .

کشور ایران در این کنفرانس نسبت به تعداد نمایندگان دارای چهارده رای می باشد و چون امسال مجلس شورای ملی تشکیل نشده است فقط هیئتی از نمایندگان مجلس سنا برای شرکت در کنفرانس مزبور به توکیو عزیمت نمودند .« این کنفرانس فردا در توکیو تشکیل می شود و تا روز پانزدهم مهر بطول خواهد انجامید .

مسائلی که امسال در کمیسیونهای مختلف کنفرانس توکیومطرح می شود . عبارتست از :

موضوع‌بهبود مبادلات بین‌المللی ونسبت‌بین قیمت مواد خام و موادساخته شده که در کمیسیون اقتصادی مطرح می شود و موضوع خلع‌سلاح نیز در کمیسیون سیاسی مورد بحث قرار میگیرد وهمچنین بموضوع دموکراسی پارلمانی ووضع پارلمان کشور های آسیائی در کمیسیون اجتماعی رسیدگی می شود موضوع اقتصادی که همان مبادلات بین ـ المللی و نسبت بین قیمت مواد خام و مواد ساخته شده می باشد و بنفع ممالك کم توسعه یافته می باشد در سال ۱۹۵۷در کنفرانس‌بین‌المجالس لندن از طرف آقای دکتر جهانشاهی نماینده وقت مجلس شورایملی پیشنهاد شد و مورد توجه نمایندگان سایر ملل قرار گرفت و در دستور مذاکرات گذاشته شد .

پیشنهاد افزایش آب بها

بقیه ازصفحه اول

درسال جاری جمع سرمایه گذاری درتاسیسات آب به ۳۶۰۰میلیون‌ریال رسیده‌است و تعداد مشترکین تاپایان سال جاری به ۱۱۰ هزار مستغل خواهد رسید میزان آب بهای‌آن ۱۷۴ میلیون ریال می‌باشد ودرهمین سال درآمد سازمان آب از مزد نصب انشعابات در حدود سی‌ویك میلیون ریال بود در مقابل سازمان آب طهران‌برای‌پرداخت سه‌درصد از کل وام وچهاردرصدبهره همان وام وتامین اعتباری معادل ۸۵ میلیون‌هزینه‌های جاری‌شامل دستمزد مواد اولیه ـ سوخت‌یدکی ـ اثاثیه و مزد نصب انشعابات بیش‌از ۳۲۵ میلیون ریال مخارج داشته است که‌از مجموع درآمد فقط‌میتواند ۲۰۵میلیون ریال آنرا تامین کند در نتیجه فقط درسال جاری ۱۲۰ میلیون ریال کسری درآمد سازمان آب تهران خواهدبود بطوریکه‌بررسی‌برنامه‌مزبورنشان‌میدهد سازمان آب تهران‌هنوزمنبعی برای استهلاك وامی که از متقاضیان «حد نهائی» تهران از قرار متر مربعی ۷۵ ریال میگیرد پیدا نکرده است سازمان آب تهران معتقد است که از اول سال آینده باید نرخ آب بها از ۵ریال به ۷ر۵ ریال افزایش یابدتا این کسری جبران گردد معهذا در همان جدول نشان داده میشود که‌اگر آب بهاء به ۷ر۵ ریال هم افزایش یابد بعلت آنکه در سال آینده سرمایه گذاری در تاسیسات آب به ۴۲۳۶ میلیون ریال وهزینه‌به ۱۱۰ میلیون ریال افزایش‌پیدامیکند کسری درآمد هم از ۱۲۰ میلیون ریال ۱۹۱میلیون ریال افزایش پیدا خواهد کرد .

بطوریکه خبرنگار ما اطلاع حاصل کرده پیشنهاد سازمان آب‌تهران هنوز بتصویب دولت نرسیده .

بنابراین افزایش آب بها فقط در مرحله مطالعه و پیشنهاد سازمان آب است ووقتی قطعی وقابل اجرا میشودکه دولت آنرا تصویب کند .

ورود

* بانو الیوصورتگر از لندن
* آقای مهندس عطاءاله اتحادیه مدیر پخش شرکت نفت از رم
* آقای مهندس محمد غلامی‌زاده شایگان ازرم

خروج

* آقای سناتور پرویز کاظمی به انگلستان
* آقای دکتر پرویز رصدی رئیس درمانگاه بیمارستان روزبه‌به‌اروپا.
* آقای دکتر محمد زمانیان بوربه پاریس
* آقای مهدی جعفریان تهرانی مشاور فنی وزارت فرهنگ بپاریس
* آقای همایون معتمد وزیری به اروپا

باتوضیحات مختصر فوق لزوم مبارزه با دود اتوبوسها و ماشین‌هائی که تولید دود میکنند که یکی از برنامه های فعلی وزارت بهداری است تردیدی نیست که تا چه حد این امر در بهبود وضع بهداشتی‌مردم موثر خواهد بود .

تبریکات

تیمسار سرتیپ امیر انصاری ریاست محترم شهربانی کل کشور

انتصاب سرکار سرهنك وثیق را که از افسران شریف و لایق میباشند بریاست اداره راهنمائی ورانندگی تبریك عرض نموده موفقیت ایشان راخواهانیم .

حسین خانبابائی ـ فتح الله حکیمی ـ غلامعلی جلیلی ـ عباس‌خانبابائی

تیمسار سرتیپ عشقی معاون محترم لشگر ۱۲

ارتقاء آن جناب را بدرجه سرتیپی تبریك عرض می‌نمایم .

آ_۲۲۱۴۵ سروان پاشا

تیمسار سرتیپ موحد

ارتقاء درجه جنابعالی را صمیمانه تبریك عرض مینمایم.

آ_۲۲۲۰۷ امیر امین

تیمسار سرتیپ امجدی

ارتقاء درجه جنابعالی را صمیمانه تبریك عرض مینمایم.

آ_۲۲۲۰۷ امیر امین

تیمسار سرتیپ خسرو پناه

ارتقاء درجه جنابعالی را صمیمانه تبریك عرض مینمایم.

آ_۲۲۲۰۷ امیر امین

تیمسار سرلشکر بهروز

ارتقاء درجه جنابعالی را صمیمانه تبریك عرض مینمایم.

آ_۲۲۲۰۷ امیر امین

تیمسار سرتیپ عشقی معاونت محترم لشکر ۱۲

نیل بمقام سرتیپی رابه آنجناب تبریك عرض سعادت و موفقیت‌عالی رامسئلت دارم.

سرهنك محمد شریفی

جناب سرگرد علی اردبیلی

ارتقاء درجه سرگردی را بجنابعالی تبریك عرض نموده موفقیت سرکار را از خداوند مسئلت مینمایم.

علی‌جان خیرخواه خمامی

از کاشمر

جناب آقای ویشکائی وزیر محترم وزارت گمرکات وانحصارات

انتصاب آنجناب را بمقام وزارت به آنجناب و دانشمند محترم جناب آقای مرتضی ویشکائی پدر بزرگوارتان تبریك عرض و از خداوندموفقیت آنجناب را خواستار است.

حاج محمد رضا رشتچی ـ کاظم رشتچی ـ اسمعیل رشتچی ـ کریم رشت چی ـدکتر جواد رشت چی

سرکار سرهنك علی اکبر مولوی

ارتقاء درجه آنجناب را تبریك عرض نموده واز خداوند متعال خواهانم درسایه ذات اقدس ملوکانه همانطور که‌تابحال نمونه بوده اید برای میهن فداکار وباعث سرفرازی باشید .

آ_۲۲۱۵۵ جلال شفیعی

سرکار سرهنك غضنفربنی اردلان

ارتقاء درجه آنجناب را تبریك عرض مینمایم .

آ_۲۲۱۵۵ جلال شفیعی

سرکار سروان امیر خسروانی

ارتقاء درجه آنجناب را تبریك عرض میکنم .

جلال شفیعی

سرکار ستوان یکم حبیب‌الله قانی

ارتقاء درجه آنجناب را تبریك عرض میکنم .

جلال شفیعی

تیمسار سرتیپ علی کریملو

بانهایت مسرت ارتقاء درجه آن دوست ارجمند را که نشان‌شایستگی ولیاقت است تبریك عرض و باخصائل ارزنده ای که در آن جناب سراغ دارم درجات عالیتر و توفیق خدمت بیشتری رابرای جنابعالی آرزومندم.

آ_۲۲۱۷۱ سلطانعلی سلطانی

تیمسار امجدی ریاست فدراسیون وزنه برداری کشور

ارتقاء آن تیمسار معظم را صمیمانه تبریك عرض می‌نماید .

آ_۲۴۶۴۲ حسین رجبی ـرئیس اداره انتشارات‌سازمان تربیت بدنی

سرکار سرهنك رحیمی دبیر فدراسیون‌وزنه برداری کشور

ارتقاء آن دوست معظم راصمیمانه تبریك عرض می‌نماید .

آ_۲۴۶۴۴ حسین‌رجبی ـرئیس‌اداره انتشارات‌سازمان تربیت بدنی

جناب آقای هوشنك اربابی

انتصاب آن جناب را بمقام مجترم ریاست اداره کل هواپیمائی کشوری صمیمانه تبریك و موفقیت شما را در این امر آرزو میکنیم .

آ_۲۲۱۵۷ کارمندان دائره اطلاعات مهر آباد

انتصاب‌آقای‌علی‌شعبانی را که‌از نویسندگان‌باذوق مطبوعات‌کشور میباشد بسمت مشاورهیئت مدیره بانك ساختمانی تبریك گفته توفیق بیشتر ایشان را در انجام خدمات مطبوعاتی و اداری آرزومندم

مرتضی کشوری

جناب سرگرد حسین گل‌تپه

ارتقاء آنجناب را بدرجه سرگردی صمیمانه تبریك عرض مینمائیم

حبیب‌اله پور نظریان ـ کهن‌زاده

آ_۲۲۲۰۵

تیمسار سرتیپ سعیدی فرماندهی معظم

ارتقاء بدرجه سرتیپی را بجنابعالی تبریك عرض نموده‌موفقیت شما را خواهانم . آ_۲۲۲۳۹ ستوان یکم پیاده‌هوشنك‌رحمانی‌فر

سرکار سرهنك امیری ریاست سررشته داری کارگزینی

ارتقاء سرکار را بدرجه سرهنگی تبریك گفته وموفقیت شمارااز خداوند خواهانم . آ_۲۲۲۳۹ ستوان‌یکم پیاده هوشنك رحمانی‌فر

تیمسار معظم سرتیپ اسدالله ایلخانی و

ترفیع تیمسار معظم را بدین وسیله تبریك عرض نموده موفقیت آنجناب را از درگاه احدیت خواستارم .

آ_۲۲۱۷۹ مهدی حکیمی

تیمسار معظم سرتیپ ناصر اسکوئی

ارتقاء آن تیمسار معظم را که تنها بالیاقت واستعداد قابل‌تحسین خداداد در راه خدمت بشاه و میهن نصیب آنجناب شده صمیمانه تبریك عرض مینمائیم .

غلامحسین فرسائی ـسرگرد فرسائی ـمهندس حسن‌فرسائی‌ـ مهندس جهانگیر فرسائی آ_۲۲۲۳۳

باقلبی مملو از اندوه مصیبت وارده رابخانواده های محترم ملك صالحی وارشادی بخصوص بجناب سرهنك حقانی و خانم تسلیت عرض نموده واز خداوند برای آنان صبر جمیل‌مسئلت‌مینمائیم.

آ_۲۲۲۳۷ مرتضی فرودی ـ زهرا وادیان

تیمسار سرتیپ ناصر اسکوئی

ارتقاء درجه را تبریك عرض نموده توفیق آنجناب را در خدمت بکشور و شاهنشاه محبوب مسئلت دارم .

آ_۲۲۲۲۵ مهیان کارمند املاك پهلوی

جناب آقای هوشنك اربابی

انتصاب آن جناب رابریاست اداره کل هواپیمائی کشوری صمیمانه تبریك میگوید . آ_۲۲۲۲۹ دکتر چارلیس دالیال

جناب آقای هوشنك اربابی ریاست معظم اداره کل هواپیمائی کشوری

انتصاب جنابعالی را بریاست اداره کل هواپیمائی کشوری صمیمانه تبریك گفته موفقیت جنابعالی را آرزومندم.

کارمند حساب عملیات مخصوص پروژه ۵ ابوالقاسم کاشانی

تیمسار معظم سرتیپ سمیعیان

ازطرف دبیران واعضاء انجمن خانه و مدرسه دبیرستان مراتب ارتقاء درجه جنابعالی را تبریك عرض مینمایم. مهندس دانائی

افسران و کارمندان رکن یکم مرکز زرهی و سوار ارتقاء سرکار سروان عباس پیروز را بدرجه سرگردی تبریك عرض نموده و موفقیت ایشان رادر راه خدمت به میهن و شاهنشاه آرزومند است

آ_۲۲۲۱۹ سرهنك ۲ حسین سلطانی

تیمسار سرتیپ موحد

بانهایت مسرت نیل بمقام سرتیپی را بفرماندهی محبوب تبریك عرض مینمائیم

سرهنك آذرنوش ـ سرهنك نوشین روان ـ سرهنك ۲ رزم‌آزما ـ سرهنك ۲ نیکپار ـ سرگرد داریوش

جناب سروان محمد شاهدوست

ارتقاء جنابعالی را بدرجه سروانی از صمیم قلب تبریك عرض نموده موفقیت سرکار را در راه خدمت بمیهن عزیز از خداوند متعال‌خواستاریم

آ_۲۲۱۹۱ علی اکبر صفر زاده ـ محمود صفرزاده

جناب سرگرد احمد سرودی

ارتقاء درجه جنابعالی را صمیمانه تبریك عرض نموده ترقی و تعالی سرکار را در خدمت بشاهنشاه و میهن عزیز از خداوند متعال‌خواستاریم

آ_۲۲۱۹۱ علی اکبر صفر زاده ـ محمود صفرزاده

جناب سرگرد علی اردبیلی

ارتقاء جنابعالی را بدرجه سرگردی صمیمانه تبریك عرض نموده موفقیت بیشتر سرکار را در ظل توجهات شاهنشاه درخواست مینمائیم

آ_۲۲۱۹۱ علی اکبر صفر زاده ـ محمود صفرزاده

تیمسار سرتیپ به‌آفرید

ارتقاء درجه تیمسار معظم را صمیمانه تبریك عرض ترقیات‌عالیتر آنجناب را از خداوند متعال خواهانیم

سرگرد حسین گل‌تپه ـ سروان تقی‌گل‌تپه

سرور گرام جناب سرگرد گل‌تپه

ارتقاء درجه جنابعالی را تبریك عرض توفیق خدمت و ارتقاءبدرجات عالیتری را آرزومینمایم سروان رضائی

سروران گرام سرکار سرگرد گل‌تپه سرکار سرگرد رازانی و آقای سروان‌ملك محمدی و جناب سروان رضائی

ارتقاء درجات سرکاران را صمیمانه تبریك عرض مینمائیم

ستوان یکم ولی‌قهرمانی ـ اسمعیل پارسا ـ حسن طاوسی

تیمسار معظم سپهبد مجیدی فرماندهی محترم سپاه یك

ارتقاء درجه سپهبدی آنجناب را صمیمانه تبریك عرض می‌نماید امیدوارم در ظل توجهات اعلیحضرت همایون شاهنشاهی در خدمت میهن همواره موید و موفق باشید

آ_۲۲۲۱۱ سرگرد شهربانی ـ سازگاری

تیمسار سرتیپ علی اکبر عشقی معاونت محترم لشکر ۱۴

اینجانب از طرف کلیه افسران و درجه‌داران و سربازان ماموروجمعی نمایندگی لشکر ۱۲ درمرکز نیل بمقام سرتیپی را بجنابعالی تبریك عرض میکنم. سرهنك محمد شریفی

تفیلا תפילה

بدینوسیله باطلاع عموم یهودیان تهران میرساند که تفیلایوم کیپور کمافی‌السابق در حیاط دستان‌اتفاق واقع درخیابان شاهرضامقابل دانشگاه ابتدای خیابان آناتول فرانس بوسیله شالیح های مبرزبرگذار می گردد .

آ_۲۲۲۵۵ کانون خیرخواه

ذامن پلیسه ترکال بازشو همه‌طرح

مغازه ترکال ۷۰۱ ـ خیابان شمیران ـ باغ صبا

آنچه خوبان همه دارند

تو تنهادارى

سینما فردوسی

نمایش دهنده عالیترین فیلمهائیکه در سینماهای درجه اول تهران بمعرض نمایش گذارده میشود

امشب | | امشب

هولناك‌ترین اثر تاریخ سینما

در اکولا

رنگی ـ دوبله بفارسی

باشتراك: کریستفرلی ـ پیترکاشینك

شروع: ۵ر۹ صبح ـ ۵ر۲ـ۵ر۴ـ۵ر۶ـ۵ر۸ بعدازظهر

تلفن : ۳۵۷۸۴ آ_۲۴۵۶۲

اطلاعات

چهارشنبه ششم ربیع‌الثانی ۱۳۸۰ـ بیست‌وهشتم سپتامبر ۱۹۶۰

سال سی‌وپنجم ـ شماره ۱۰۳۱۹

امروز هیئت پارلمانی فرانسه یکساعت درحضور شاهنشاه بود

در ساعت دوونیم بعداز ظهر دیروز هیئت پارلمانی فرانسه که‌برای شرکت در جلسات کنفرانس بین المجالس عازم توکیو است وارد تهران شد.

در فرودگاه مهرآباد سفیر کبیر و اعضای سفارت فرانسه آقای سناتور دکتر لقمان الدوله ادهم نایب رئیس مجلس سنا حضور داشتند. نایب رئیس مجلس سنا بنمایندگی از طرف مجلس سنا خیر مقدم گفت.

هیئت پارلمانی فرانسه در ساعت ۹ونیم بامداد امروز بحضور شاهنشاه رسیدند و مدت یکساعت در حضور شاهنشاه بودند.

اعلیحضرت همایونی خطاب به اعضای هیئت پارلمانی فرانسه درباره روابط ایران و فرانسه و موقعیت سیاسی ایران مطالبی بیان فرمودند.

هیئت پارلمانی فرانسه پیش از ظهر امروز در آرامگاه اعلیحضرت فقیدحضور یافته و تاج‌گلی نثار کردند و بعداز ظهر امروزبا هیئت رئیسه مجلس‌سنا و هیئت مدیره مجلس شورایملی ملاقات نموده و سپس از ورزشهای باستانی در باشگاه بانك ملی ایران دیدن مینماید.

ریاست هیئت پارلمانی فرانسه را آقای شامان نایب رئیس مجلس ملی‌فرانسه بعهده‌دارد.

تقدیم‌گزارش مسابقات المپیك بحضور شاهنشاه

روز گذشته تیمسار سرلشکر دفتری رئیس سازمان تندرستی‌جوانان وتربیت بدنی ایران برای عرض گزارش مسابقات المپیك ۱۹۶۰ رم‌بحضور شاهنشاه شرفیاب گردید.

در این شرفیابی تیمسار دفتری گزارش مشروح مسابقات را باستحضار شاهنشاه رسانید.

سفیر جدید ترکیه وارد تهران شد

سفیر جدید ترکیه (نفراول سمت راست) وهمسرش درسمت چپ هنگام ورود بتهران دیده میشوند

درساعت ۹ بامداد امروز آقای بایرام اوغلو سفیرکبیر جدید ترکیه وارد تهران شد.

معاون تشریفات وزارت خارجه ـ اعضای سفارت ترکیه و کلنی ترکهای مقیم تهران وهمچنین کاردار سفارت پاکستان از سفیرجدید ترکیه استقبال کردند

سفیرکبیر جدید ترکیه باتفاق همسر ومادر و خواهر همسرش بتهران آمده‌است.

آقای بایرام اوغلو درهفته آینده باآقای امیرخسرو افشار معاون سیاسی وزارت خارجه ملاقات ورونوشت اوراق استوارنامه خودراتسلیم خواهد داشت وپس ازتعیین وقت شرفیابی بحضور شاهنشاه‌خواهدرسید.

انتصابات جدید ارتش

عده‌ای ازفرماندهان لشگر تغییر سمت دادند

بطوری که قبلا اطلاع داده بودیم بفرمان شاهنشاه انتصابات جدیدی در ارتش شاهنشاهی صورت گرفته است بدنبال این خبر امروز خبرنگار ما کسب اطلاع کرد که این انتصابات نیز در ارتش صورت گرفته است.

تیمسار سرلشگر نوذری رئیس ستاد نیروی زمینی بفرماندهی‌سپاه پنج ـ تیمسار سرلشگر سردادور فرمانده لشگر خراسان به ریاست بازرسی ویژه نیروی زمینی ـ تیمسار سرلشگر مبین فرمانده لشگر کردستان بفرماندهی لشگرخانه ـ تیمسار سرتیپ معتمد کردستانی فرمانده لشگر فارس بفرماندهی لشگر خراسان ـ تیمسار سرتیپزهدی فرمانده لشگر خانه بفرماندهی لشگر کردستان ـ تیمسار سرتیپجواد امین زاده معاون فرمانده دانشگاه نظامی به فرماندهی مرکز زرهی‌سوار

همچنین گفته می شود که در پست های فرماندهان دانشگاه نظامی ، لشگر گرگان ، اداره نظام وظیفه و تیپ قزوین ممکن است تغییراتی داده شود.

یك بانوی ایرانی طرح لباس فرزند شاهنشاه وملکه فرح را درواشنگتن تهیه کرده است

طبق گزارش رادیو صدای آمریکا ، بانو بهجت مزینی یکی از طراحان لباس در واشنگتن اخیرا لباس جالبی را برای فرزند آینده شاهنشاه و ملکه ایران طرح ریزی کرده است که عکس و شرح آن‌در قسمت مخصوص مد و طراحی لباس جراید واشنگتن درج گردیده است.

روزنامه واشنگتن دیلی‌نیوز عکس لباس مذکور را چاپ کرده و زیر آن نوشته است‌که بانو بهجت مزینی از کشور ایران که طراح لباس در شهر واشنگتن می باشد مدت پنج هفته برای طراحی و دوخت لباس فرزند آینده شاهنشاه و ملکه ایران که از ساتن و حریر است و مروارید نشان خواهد بود وقت صرف کرده است.

لباس مذکور را بانو مزینی از روی طرح لباسهای قدیمی ایران تهیه کرده و این لباس بیش از سیصد دلار تمام خواهد شد و بانوبهجت مزینی آنرا با بهترین ا دعیه خالصانه بحضور شاهنشاه و ملکه ایران تقدیم خواهد کرد.

ترفیعات افسران شهربانی

سخنگوی شهربانی کل کشور امروز بخبرنگار ما گفت : بنا به پیشنهاد شهربانی کل و فرمان شاهانه عده‌ای از افسران شهربانی باین شرح بارتقاء درجه نائل شدند :

سرهنك دوم ۱۴نفر ، سرگرد چهلو هفت نفر ، سروان ۶۹ نفر، ستوان یکم ۱۵۰نفر.

پلیس راه آهن :

سرهنك دوم چهار نفر ، ستوان دوم یك‌نفر.

فرمانده ارتش‌ایتالیا درشیراز واصفهان

قبل از ظهر امروز ارتشبد آلدوروسی رئیس ستاد کل ارتش‌ایتالیا و همراهان از اصفهان بتهران باز گشتند.

ارتشبد آلدوروسی و همراهان ساعت ده صبح فردا از کارخانه‌های مسلسل سازی اداره تسلیحات ارتش دیدن خواهند کرد و ظهر فردا از طرف تیمسار سرلشگر محمد دفتری رئیس اداره تسلیحات ارتش‌میهمانی ناهاری بافتخار هیئت نظامی ایتالیا در تالار آئینه سلطنت آباد داده خواهد شد.

استقبال در اصفهان

خبرنگار ما در اصفهان تلفنی گزارش‌داد ساعت پنج و چهل‌دقیقه بعداز ظهر دیروز ارتشبد آلدوروسی فرمانده کل ارتش ایتالیا به اتفاق همراهان با یك فروند هواپیمای ارتش شاهنشاهی‌از شیرازباصفهان وارد شدودر فرودگاه تیمسار سرلشگر پیروزان فرمانده مرکز توپخانه و افسران حضور داشتند.

فرمانده کل ارتش ایتالیا دیشب در میهمانی شامی که از طرف فرمانده مرکز توپخانه در باشگاه افسران اصفهان ترتیب داده شده بود شرکت کرد و ساعت ۸ صبح امروز از قسمت های مختلف مرکزتوپخانه بازدید نمود.

عبدالعلی وزیری بستری شد

خبرنگار ما امروز کسب اطلاع کرد که استاد عبدالعلی وزیری که چندی است مبتلابه بیماری مرموزی شده و تاکنون پزشکان ایرانی و خارجی از معالجهٔ وی عاجز مانده‌اند بعلت تشدید بیماری در بیمارستان پهلوی بستری گردیده است.

بدینوسیله از مساعی جناب سرهنك دکتر حضرتی جراح عالیقدر پلاستیك ارتش که‌در معالجه و ترمیم انگشت قطع شده‌ام مبذول فرمودند تشکر وقدردانی مینمایم موفقیت بیشتر ایشان را خواهانم.

آ_۲۲۳۰۳ سرگرد حسین آریان‌پور

تبریکات

تیمسار سرلشگر پیروزان

ارتقاء آن جناب رابدرجه سرلشکری تبریك عرض نموده توفیق خدمت گذاری آن تیمسار را در راه خدمت به میهن عزیزو شاهنشاه محبوب از خداوند بزرك خواستارم.

آ_۲۲۱۳۷ سرهنك مهندس عبدالله رفیعی

سرکار سرهنك حمید اکسیر

بانهایت مسرت ارتقاء جنابعالی را بدرجه سرهنك دومی صمیمانه تبریك عرض می‌نمایم. خسرو شاهیان

جناب سرگرد حسین گل‌تپه

ارتقاء جنابعالی را بدرجه سرگردی صمیمانه تبریك عرض نموده موفقیت آنجناب را ازدرگاه خداوند خواستارم. علی‌اکبربهشتی تهرانی

انتصاب شایسته جناب آقای سرهنك عبداله وثیق را بسمت‌ریاست اداره کل راهنمائی و رانندگی صمیمانه تبریك میگوید.

مهندس عباس افراشته

انتصاب شایسته جناب آقای سرهنك عبداله وثیق را بسمت‌ریاست اداره کل راهنمائی و رانندگی صمیمانه تبریك میگوید.

سرهنك دکتر حسین اوحدی

انتصاب شایسته جناب آقای سرهنك عبداله وثیق را بسمت‌ریاست اداره کل راهنمائی و رانندگی صمیمانه تبریك میگوید.

موسی اشرفی

انتصاب شایسته جناب آقای سرهنك عبداله وثیق را بسمت‌ریاست اداره کل راهنمائی و رانندگی صمیمانه تبریك میگوید.

دکتر جلال بدخشان

انتصاب شایسته جناب آقای سرهنك عبداله وثیق را بسمت‌ریاست اداره کل راهنمائی و رانندگی صمیمانه تبریك میگوید.

دکتر حسین حبیبی

انتصاب شایسته جناب آقای سرهنك عبداله وثیق را بسمت‌ریاست اداره کل راهنمائی و رانندگی صمیمانه تبریك میگوید.

مهندس امیرحسن نوربخش

انتصاب شایسته جناب آقای سرهنك عبداله وثیق را بسمت‌ریاست اداره کل راهنمائی و رانندگی صمیمانه تبریك میگوید.

دکتر حسن خیام

انتصاب شایسته جناب آقای سرهنك عبداله وثیق را بسمت‌ریاست اداره کل راهنمائی و رانندگی صمیمانه تبریك میگوید.

مصطفی شاکری

انتصاب شایسته جناب آقای سرهنك عبداله وثیق را بسمت‌ریاست اداره کل راهنمائی و رانندگی صمیمانه تبریك میگوید.

شالفروش

انتصاب شایسته جناب آقای سرهنك عبداله وثیق را بسمت‌ریاست اداره کل راهنمائی و رانندگی صمیمانه تبریك میگوید.

محمد حسین رستگار رازی

سرکار سرگرد ابوالفتح رازانی

اتحادیه صنف مسافر بری کشور ارتقاء و ترفیع آنجناب را که از افسران شریف و خدمتگزار بشاهنشاه و میهن می باشید تبریك گفته موفقیت های بیشتر شما را از خداوند مسئلت می نماید.

آ_۲۲۲۷۳ اتحادیه صنف مسافربری کشور

سرکار سرگرد حسین گل تپه

صنف مسافربری کشور ترفیع‌و ارتقاء درجه آنجناب را که از افسران‌پاکدامن می باشید تبریك گفته وموفقیت شمارا در خدمتگزاری بشاهنشاه و میهن از ایزد متعال خواستار است.

آ_۲۲۲۷۳ هیئت مدیره صنف مسافربری کشور

ریاست محترم اداره راهنمائی و رانندگی جناب سرهنك وثیق

اتحادیه صنف مسافربری کشور خوشوقت است که تبریکات صمیمانه خود را بمناسبت انتصاب‌آنجناب که ازافسران شریف وپاکدامن می باشید به ریاست کل اداره راهنمائی‌و رانندگی تقدیم و امیدواراست تحت توجهات عالیه پدرتاجدار شاهنشاه معظم منشاء اثرات نیکوئی در این سمت باشید و از ایزد یکتا موفقیت آنجناب را خواهانیم.

آ_۲۲۲۷۳ هیئت مدیره صنف مسافربری کشور

جناب سرهنك وشمگیر

اتحادیه صنف مسابری کشور انتصاب آنجناب را که از افسران شریف و پاکدامن می باشیدبه معاونت اداره راهنمائی‌و رانندگی تبریك گفته و موفقیت‌شمارا در خدمتگزاری بشاهنشاه و میهن از خداوند خواستاریم.

آ_۲۲۲۷۳ هیئت مدیره صنف مسافربری کشور

جناب سرهنك عبدالرزاق صبا

ارتقاء درجه جنابعالی را که موجب خوشحالی عموم دوستان شده قلبا تهنیت می گوئیم و موفقیت بیشتر آن دوست عزیزرا آرزو داریم.

حسینقلی کبودوند ـ مهندس هنریك مارتیروسیان ـ موسیك مول هوشمند غفاری ـ اسعد اعتصام ـ پل اسکندر ـ یوسف پارسیان

نوار بهداشتی مرزی

برای جلوگیری ازسرایت وبا تقویت شد

سخنگوی وزارت بهداری امروز گفت نظر باینکه تقویت گروه بهداشتی نوار ساحلی بین بندر عباس و بندر گوادر لازم بنظر میرسد علاوه برگروهی که از بندر عباس تعیین شده بود دستور داده شد گروه دیگری از زاهدان بطرف جنوب حرکت و در کلیه نوار ساحلی مذکور اقدامات بهداشتی بعمل آورد.

همچنین در خرمشهر و بندر عباس «واکسیناسیون» کلیه مامورینی که ممکن است با مسافرین سر و کار داشته باشند انجام میشود.

سخنگوی مزبور اضافه کرد همه روز واکسن وبا و تجهیزات دیگر بوسیله هواپیما به پست ها بهداشتی شرق و جنوب ارسال میگردد.

بدانش‌آموزان بی‌بضاعت‌کمك میشود

امروز ازطرف اداره فرهنك استان تهران بروسای دبیرستانها دستور دادهشد دانش آموزانی راکه استطاعت مالی ندارند بااخذ تعهد نام‌نویسی کنندویس‌از گذشت یکی دو ماه‌از سال تحصیلی و تشکیل انجمن خانه ومدرسه بوسیله کمیسیون مالی بوضع زندگی محصلین رسیدگی نمایند وطبق تشخیص کمیسیون ،افرادی را از پرداخت شهریه معاف نمایند که استحقاق آنان مسلم شود واگر کسانی احتیاج بکمك مالی دارند بدون اطلاع سایرین به‌آنان کمك مالی نمایند و از متمکنین شهریه دریافت دارند.

یك مدیر مدرسه مضروب شد

حال وی رضایتبخش نیست

خبرنگار ما امروز اطلاع‌دادکه چندروزقبل‌شخصی بنام‌شجاعی اصل‌برای‌اعتراض بمردود شدن فرزند خود در امتحانات تجدیدی باتفاق چند نفر بدبستان آینده روشن مراجعه می نماید.

آقای طه مدیر دبستان بوی جواب میدهد که فرزند شما در امتحان تجدیدی نمره کم آورده است ومعلم نمره نداده لذا نمیتواند کاری انجام دهد. در این موقع آقای شجاعی اصل مدیر مدرسه را مضروب مینماید.

اکنون آقای طه مدیر دبستان در بیمارستان لقمان‌الدوله إدهم بستری است و حال مزاجی وی طبق نظر پزشکان رضایت بخش نمیباشد.

از طرف‌فرهنك تهران موضوع تعقیب شد و آقای وزیر دادگستری دستور داد که قضیه را مورد رسیدگی قرار دهند. آقای شجاعی اصل اکنون باز داشت می باشد.

آخرین ساعت ۴ بعداز ظهر

سازمان ملل اشتباهاتی کرده‌است

قاهره ـ خبرگزاری فرانسه ۲۸ سپتامبر ـ سخنگوی رسمی هیئت نمایندگی جمهوری متحد عربی در سازمان ملل متحد در یك مصاحبه مطبوعاتی اظهار داشت که جمهوری متحده با ایجاد یك بلوك سوم بین‌المللی مخالف است ولی در عین حال باتشکیل گروهی از کشور های غیر متعهد که هدفشان حل مسائل جهانی بخاطر حفظ صلح باشد موافقت دارد.

وی افزود که جمهوری متحده عربی بسازمان ملل متحد اعتمادداردومعتقد است‌که‌این سازمان بین‌المللی باید بیش از پیش تقویت شود معذلك نباید اشتباهاتی را که این سازمان مرتکب شده‌است نادیده گرفت زیرا این امر بیش از هرچیز خود سازمان را تهدید می‌کند و در آینده بایدازتکرارا‌ینگونه اشتباهات جلوگیری شود.

منابع عظیم نفت در بخارا

لندن ـ ۲۷سپتامبر ـ آسوشیتدپرس ـ دولت شوروی ـ اکتشاف منابع عظیم نفتی را در آسیای مرکزی اعلام کرد.

این منابع می‌تواند با منابع نفتی خاورمیانه رقابت کند. خبرگزاری‌تاس گزارش داد که این ذخایر نفتی که از ۴۰۰ هزار میلیون متر مکعب تجاوز میکند در منطقه بخارا واقع در ازبکستان کشف شده‌است.این‌منابع‌رابزرگترین منابع نفتی شوروی میدانند.

نوه ولیعهد عربستان‌کشته شد

قاهره ـ ۲۸ سپتامبر ـ رویتر ـ امیر طلال نوه ۱۲ ساله ولیعهد عربستان سعودی ، بر اثر یك تصادف با گلوله پسر عموی خود کشته‌شد. پسر عموی امیر طلال هنگام تمرین تیراندازی بتصور اینکه ، تفنك او ضامن است ، آنرا بسوی طلال گرفت و گلوله‌ای بسینه امیر طلال خورد که براثر آن در بیمارستان در گذشت.

معاینه نامزد مسافرت بفضا درشوروی

مسکو ـ ۲۸ سپتامبر ـآسوشیتد پرس ـخبرگزاری تاس گزارش داد که یك کمیسیون دولتی مامور معاینه یکی از نامزد های مسافرت بفضاشده است لکن از این گزارش بر می آید که شورویها در شرف فرستادن انسانی بفضا هستند خروشچف در نیویورك گفت که طرح فرستادن‌انسان بفضا در شوروی ، آماده است.

پیشنهاد قراردادن عضویت چین وبحث مسئله‌کنگودردستور مجمع‌عمومی‌ردشد

سازمان ملل متحد ـ نیویورك ـ ۲۷ سپتامبر ـ رویتر ـ سازمان‌ملل متحد برای یکسال دیگر طرح مسئله عضویت چین را به تعویق انداخت. کمیته دستور سازمان ملل متحدباکثریت۱۲رای در برابر ۷ رای مسئله عضویت چین کمونیست را که از طرف بلوك شوروی پیشنهاد شده بود ، از دستور خارج کرد. شوروی پیشنهاد کرده بود که چین ملی از عضویت سازمان ملل‌متحداخراج گردد و بجای آن چین کمونیست بعضویت پذیرفته شود.

زورین نماینده شوروی اظهار داشت که قراردادن عضویت چین در دستور کار سازمان ، ضرورت فوری دارد. لکن سرپاتریك‌دن نماینده انگلیس گفت که طرح‌این مسئله در مجمع عمومی سازمان ملل ، در حال حاضرفایده‌ای‌ندارد. قبل از آنکه نسبت به مسئله رای گرفته شود ، زورین از انگلستان انتقاد کرد و گفت روش انگلیس حتی در کشور های مشترك‌المنافع نیز سبب تعجب خواهد شد.پیشنهاد مربوط به قرار ندادن مسئله چین در دستور کار مجمع عمومی‌ازطرف امریکابود و کشورهای‌ژاپن،ایتالیا، هائیتی ، فرانسه ، کستاریکا،چین ملی ، کانادا ، پاکستان ، پاناما و خود امریکا به آن رای موافق‌دادند و کشور های عراق ، سیلان ، بلغارستان ، شوروی ، رومانی ، یوگسلاوی رای مخالف دادند و سودان و لیبی ممتنع بودند.

کمیته دستور سازمان‌ملل‌همچنین پیشنهاد شوروی را برای قراردادن مسئله کنگو در دستور مجمع عمومی رد کرد و آنرا برای مدت‌نامحدودی بتعویق انداخت.

بازدید از کارخانه لاستیك سازی گودریچ ایران

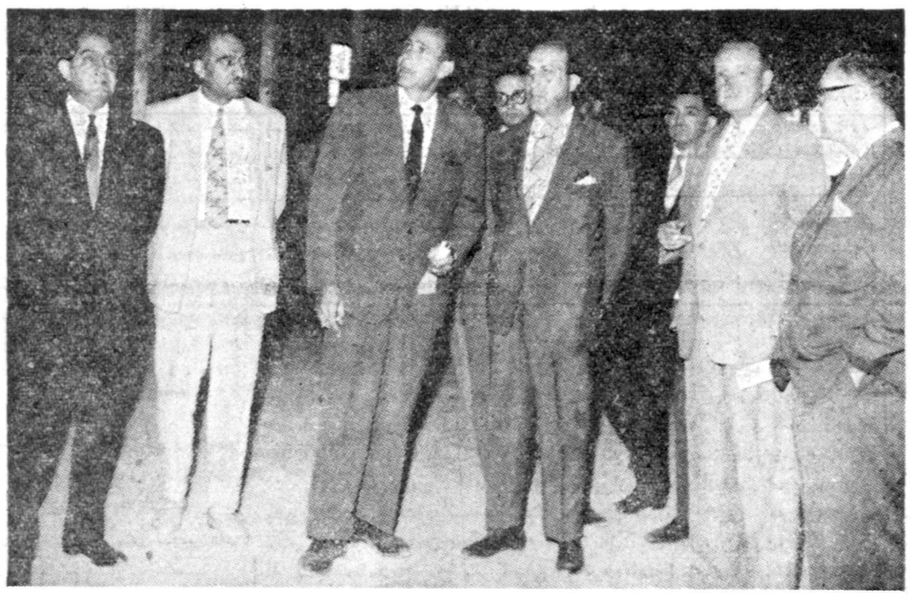

ردیف اول ایستاده از راست بچپ
آقای لوئی وابسته اقتصادی سفارت آمریکا . آقای ویلزسفیر کبیر آمریکا ، آقای منصور آقای آیزنبرك مدیر عامل شرکت بی اف.گودریچ ایران، آقای‌مهندس‌طالقانی‌رئیس‌هیئت‌مدیره‌وآقای‌حریری

برحسب دعوتی که از طرف شرکت لاستیك‌سازی بی . اف . گودریچ‌ایران بعمل آمده‌بود در ساعت ۵بعداز ظهر روز چهارشنبه ۵مهر ماه عده ای‌از رجال ومعاریف وآقای منصوروسفیرکبیرآمریکا ووابسته بازرگانی سفارت در محل کارخانه واقع‌درتپه سفید راه ساوه حضور بهمرسانیدند. آقای مهندس طالقانی رئیس هیئت مدیره وآقای آیزنبرك‌مدیر عامل و روسای شرکت مدعوین را برای بازدید از قسمت های مختلفه کارخانه که در حال‌پایان یافتن است دعوت کردند. این کارخانه که نخستین کارخانه لاستیك سازی در ایران است با قریب ۸۰۰ میلیون سرمایه که ۵۵٪ آن متعلق به شرکت بی . اف . گودریچ آمریکا (نخستین و یکی از بزرگترین‌شرکت های لاستیك‌سازی جهان که در سال ۱۸۷۰ تاسیس یافته) و ۴۵٪ بقیه متعلق بایرانیان است تشکیل شده است و دردیماه سال جاری شروع ببهره برداری از آن خواهد شد. مساحت زمین های کارخانه در حدود ۱۶۰ر۰۰۰ متر مربع و مساحت زیر بنا ۱۶ر۰۰۰ متر مربع می باشد که بنای ساختمان و نصب ماشین آلات به وسیله شرکت سنتاب با همکاری مهندسین‌شرکت بی‌اف گودریچ بعمل آمده است. در این کارخانه در حدود ۵۴۲ نفر کارگر ورزیده و ۸نفرتکنیسین بکار مشغول خواهند شد.

ظرفیت فعلی کارخانه در سال در حدود ۵۰۰ر۰۰۰ حلقه لاستیك روئی‌وتوئی‌اتومبیلهای‌باری و سواری و ۲۰۰ر۰۰۰ کیلو مواد تعمیرات لاستیك است و محصولات آن همه از نوع عالی خواهد بود. مبلغ تخمینی ارزی که با تاسیس این کارخانه در کشور ذخیره می شود سالیانه در حدود ۸میلیون دلار می باشد.

جناب سروان مرتضی شواربی

بدینوسیله ارتقاء درجه جنابعالی را از صمیم قلب تبریك عرض می نمائیم. دکتر رضا تهرانچی ـجواد تهرانچی

آ_۲۴۷۴۶

اطلاعیه حزب مردم

جلسه شورای مرکزی حزب مردم ساعت چهاربعداز ظهرروز پنجشنبه هفتم مهر درمحل کلوب مرکزی تشکیل میگردد از آقایان اعضاء محترم شورای مرکزی خواهشمند است درجلسه مذکور حضور بهمرسانند. ۱ـ۲ آ_۲۴۲۷۲ دبیرخانه حزب مردم

شماره مخصوص پائیز روزنامه توفیق با صفحات اضافه ویك‌تقویم رنگی کاریکاتوی دیواری منتشر شد. آ_۲۴۷۸۲

رستوران هتل کاروان

ازظهر پنجشنبه ۷ مهرماه

برای پذیرائی مشتریان محترم بااغذیه مطلوب اروپائی افتتاح وآماده پذیرائی میباشد

لاله‌زارنو چهارراه مهنا

شکایت از (۰۸) را به‌تلفن‌های شماره

۵۶۰۰۰ و ۵۷۰۰۰ و ۲۹۰۲۹ و ۲۹۰۲۰ و ۵۸۱۹۸۹ اطلاع دهید

آ_ ۲۱۰۸۹ ۱ـ۱۵