اطلاعات

سال پانزدهم شماره ۲۸۲۳ — چهارشنبه سوم تیر ماه ۱۳۱۵ — سی دینار

از مخبر اداره در خوار

عمران خوار

خوار در یکصد و نوزده کیلومتری شرقی تهران واقع است ، عدهٔ نفوس آن تقریبا هیجده هزار نفر می شود ، نوع محصولات فلاحتی آن عمده‌اش گندم و پنبه است ، اراضی مزروع بواسطهٔ رودخانه حبله‌رود مشروب واین همان رودخانه‌ای است که از فیروز کوه رو بخوار سرازیر می شود

قسمت جنوبی خوار منتهی بکویری می گردد که آن کویر هم بنوبهٔ خود منتهی بسیاه کوه می شود ، نفوس خوار را ایلات مختلف از قبیل اصانلو و الیکائی و غیره تشکیل داده است ، از سیصد سال پیش تقریبا یکصد قراء خالصه متعلق بدولت در خوار بوده ودر اواخر سال ۱۳۱۲ خالصجات خوار بمؤسسهٔ مستقل فلاحتی خوار سپرده شد

مؤسسهٔ مذکور بتوسط یک عده از متخصصین فلاحتی شروع بعمران فلاحتی خوار نموده ومشغول کار شد و از طرف دیگر بواسطه توجه دولت برای جلوگیری از امراض مختلف و تامین صحت وتندرستی زارعین صحیه آبرومندی در خوار تاسیس گردیده که بطور سیار در دهات گردش و مرضا را مجانا معالجه و دوا می دهند ، در ظرف این مدت قلیل بطوری وضع خراب سابق خوار اصلاح شده است که اشخاصی که مرضا در یکی دو سال پیش خوار را دیده‌اند هرگاه حالیه آنجا را به‌بینند بدشواری می توانند باور کنند که این همان خوار سابق است ، در حقیقت می‌شود گفت خوار حالیه دارد گلستان میشود ، وعلاوه از بنا ها و ساختمان های مخصوص رعیتی که رفته رفته دارد توسعه پیدا می کند . در دهات مختلفهٔ خالصه که فاقد کوچکترین راه برای ارتباط و اتصال به همدیگر بودند ، راه‌های شوسه فرعی ایجاد شده است

سابقا بواسطه فقدان طرق ارتباطیه اغلب رعایا مجبور میشدند برای رفتن از این قریه بقریهٔ دیگر از کویر عبور کنند و عبور از کویر هم با اسب و قاطر غیر ممکن بود ، و امروز تمام قراء خالصه بوسیله جاده های فرعی آبرومند اتومبیل رو بهم اتصال یافته و تقریبا در حدود سی لیاو متر خیابان ساخته شده ، و یکصد و هفت پل در طول جاده های تازه ساختمان کرده اند .

یکی از وسائل مهم دیگری که کمک بحفظ صحت اهالی خوار نموده و ایجاد شده است ، موضوع ایجاد آب انبار های صحیح و بزرگی است که آب مشروب اهالی را بطور پاکیزه تامین نموده اند.

یک مزرعه نمونه (نرمدل) در خوار ایجاد شده ، و چنان که اشارت شد خانه های رعیتی مطابق اصول امروزه و با رعایت اصول صحی برای رعایا ساخته اند . و از طرف دیگر برای بهبودی وتوسعه فلاحت محصلین فلاحت برای پنبه کاری وامتحانات فلاحتی استخدام شده اند و شب و روز مشغول کار هستند .

برای درخت‌کاری نیز اقدامات جدی بعمل آمده است خواررا از حیث داشتن اشجار می توان گفت فقیر است ، ولی برای این قسمت مخصوصا یکنفر متخصص درختکاری ، استخدام و برای ایجاد جنگلهای مصنوعی در منطقه مستعد مشغول کار و پیش بینی میشود که تا آخر سال جاری درحدود یک ملیون درخت لا خزانه در خوار تهیه می شود و پوشیده نیست که موضوع اشجار گذشته از فوائد مادی وعمرانی که دارا است ، اساسا موثر در طبیعت و تعدیل هوای آنجا بوده واین خود درحفظ صحت و تندرستی اهالی اثرات نیک خواهد داشت .

بقیه در صفحه هشت

فارغ التحصیلهای دانشکده دوا سازی

ردیف نشسته از راست به‌چپ :

آقایان : دکتر مقدم - دکتر آشتیانی (معاون دانشکده) دکتر اعلم پاپاریان .

ردیف ایستاده از راست به‌چپ :

آقایان : علی اصغر عزیزی - حبیب الله لاله زاری - عبدالله یوسفی - علی کو گلانی - موسی حنانی خان بابا الی - زکریا ظریان - نورالله لوریان — عزیز الله نیکخواه - موسی عزیزی - احمد مدنی .

شاگرد اول دبستان - در قزوین

صدیقه خانم دختر آقای شهنواز رئیس محاسبات اداره معارف قزوین بین محصلات : اوطاب از دبستان ناموس شاگرد اول شد

برندهٔ جایزهٔ قهرمانی دو

آقای جلیل محسنین محصل دبیرستان دارالفنون درمسابقه‌های دو ۱۰۰ و ۲۰۰ و ۴۰۰ متری طهران گوی سبقت را ربود روز جمعه گذشته به اخذ جایزه قهرمانی دو ومدال از طرف کانون ورزش ایران نائل گردید .

دکتر هوسپ استپانیان

برنده جائزهٔ پرتاب گردن وزنه

در قسمت (دبسک) آقای دکتر هوسپ استپانیان موفق باخذ جائزه گردید و آقای ستوان بهرام خاقانی دوم شد وبهر یک از آقایان مدال داده شد درقسمت کاروله‌پرانی (هالتر) آقای ستوان بهرام خاقانی حائز رتبه یک و آقای دکتر هوسپ استپانیان حائز رتبه دوم گردیدند وبهر دو قهرمان مدال اعطا گردید .

آقای موسی خطا طان (عکس مقابل) که تحصیلات متوسطه خود را در تهران باتمام رسانیده (در قسمت علمی) در امتحانات دانشکدهٔ حقوق و سیاسی در دورشته شرکت نموده و در هر دورشته موفق گردیده و در رشته سیاسی با معدل ۱۵٫۸۵ نمرهٔ اول شده اند

اعلان

مجمع عمومی عادی سالیانه شرکت سهامی ابالتی قماش نخی گیلان ساعت ۵ بعد از ظهر روز سه شنبه ۲۰ تیر ماه ۱۳۱۵ در منزل کاشانیان (واقع در سبز میدان) تشکیل خواهد شد بنا بر این از کلیه صاحبان سهام دعوت میشود که با در نظر گرفتن تبصره یک ودو از ماده ۹ اساسنامه در جلسه مزبور حضور بهم‌رسانند :

دستور جلسه عبارت است از :

۱ - استماع راپورت هیئت مدیره وتفتیش راجع بعملیات یکساله شرکت .
۲ - رسیدگی وتصویب محاسبات وبیلان سال اقتصادی ۱۳۱۴-۱۳۱۵
۳ - تقسیم منافع و اجازه پرداخت آن
۴ - انتخاب سه نفر هیئت تفتیش
۵ - تصویب بودجه سال آتی

نمره اعلان ۱۵۷۲ ۱-۲ رئیس هیئت مدیره **غلامرضا کاشانیان**

آگاهی

خاطر محترم آقایان شرکاء شرکت سهامی چرم سازی خسروی محدود را مستحضر میدارد مجمع عمومی سالیانه شرکت روز دوشنبه ۱۵ تیرماه ۳۱۵ (۱۶ ربیع الثانی) در ساعت چهار بعد از ظهر در اداره مرکزی شرکت واقع در بازار حرمخانه دالان بانک ملی منعقد خواهد شد ودستور مذاکرات بقرار ذیل است

۱ استماع راپورت هیئت مدیره و تفتیشیه
۲ تصویب بیلان سال ۱۳۱۴
۳ اجازهٔ تقسیم منافع سال ۱۳۱۴
۴ تصویب بودجه سال ۱۳۱۵
۵ شور در پیشرفت امورات شرکت

تصریح الف - هریک از آقایان شرکاء برای حضور در مجمع بایستی سه روز قبل از انعقاد مجمع عمومی عین سهام خود باقبض رسید یکی از بانکها ویا موسسات تجارتی را شخصا یا توسط نماینده خود بشرکت آورده و ارائه نموده ورقه ورودیه دریافت دارند

ب هریک از صاحبان سهام به نسبت ده سهم حق یک رای خواهند داشت .

ج هرگاهیکه عده سهام هر یک از آن ها کمتر از ده سهم باشد می توانند باندازه که مجموع سهام آن ها برای حضور و رای در مجمع کافی باشد بایکدیگر متفق شده ویکنفر از طرف خود برای حضور در مجمع ودادن رای بنمایندگی معین کنند

هیئت مدیره شرکت سهامی چرم سازی خسروی محدود

نمره اعلان ۱۵۸۱ ۱—۲

مهمترین واجبات ورزش چیست ؟

نمره اعلان ۱۵۱۰ رجوع شود بصفحه هشت ۵ - ۶

اعلان مناقصه

بانک ملی ایران ۳۰۰ تن ذغال سنگ مرغوب وخبره پسند سرندی بمناقصه خریداری می کند داوطلبان می‌توانند پیشنهاد خود را لغایت شنبه ۲۰ تیرماه بضمیمه قبض دوهزار (۲۰۰۰) ریال ودیعه در پاکت سربسته ببانک تسلیم نمایند پیشنهادها ساعت ۳ بعداز ظهر یوم ۲۴ تیرماه در دایره مباشرت قرائت وحضور داوطلبان آزاداست چنانچه بعد از اصابت مناقصه پیشنهاد دهنده از قبول آن خودداری نماید وجه ودیعه بنفع بانک ضبط خواهد شد

بانک دررد وقبول پیشنهادهای واصله مختاراست . نمره اعلان ۱۵۳۱ ۲-۲ **بانک ملی ایران**

مجلس مشاوره طبی

با حضور آقایان دکتر حکیم اعظم دکتر محمد ملا دکتر لسان شمس دکتر رفیع امین دکتر حمید آهی دکتر یونس افروخته همه هفته روز های شنبه ساعت ۳ بعد از ظهر در منزل آقای دکتر رفیع امین چهار راه سید علی تلفن نمره ۳۵۹ دایر است مرضای محترم برای گرفتن بلیط باید به آدرس فوق قبلا مراجعه فرمایند. نمره اعلان ۱۲۴۳ ۳-۴

آگاهی

ایرانیانی که برای شیمی دانی مهندسی برق مهندسی ساختمان مکانیک اتومبیل منشی گری عضویت محاسبات مایل بقبول خدمت در موسسات شرکت سهامی نفت انگلیس و ایران در خوزستان می‌باشند باید شخصا یا کتبا بنزدیک ترین شعبه شرکت یا رئیس استخدام در آبادان مراجعه نمایند شرکت دراکثر ولایات عمدهٔ ایران شعبه دارد . **شرکت سهامی نفت انگلیس وایران**

نمره اعلان ۱۵۷۵

آگاهی

بدین وسیله باطلاع کلیه صاحبان سهام شرکت سهامی تجارتی گازاد ما محدود می رساند که جلسه سالیانه مجمع عمومی شرکاء در تاریخ ۱۰ تیرماه ۱۳۱۵ سه ساعت بعد ازظهر در مرکز شرکت منعقد خواهد شد .

دستور جلسه بقرار ذیل است :

۱ - راپورت مفتشین
۲ - راپورت هیئت مدیره
۳ - رسیدگی وتصویب بیلان سالیانه وتقسیم منافع
۴ - انتخاب هیئت مدیره جدید
۵ - انتخاب مفتش جدید

متمنی است درساعت وروز مقرر برای شرکت درجلسه حضور بهمرسانند .

کسانی که بعلتی ازحضور در این جلسه معذورند ممکن است به یکی ازصاحبان سهام وکالت داده واقلا دو روزقبل ازانعقاد جلسه وکالتنامه را بمنشی هیئت مدیره برسانند .

نمره اعلان ۱۵۸۷ ۱-۳ **رئیس هیئت مدیره ر . عیسی اوف**

اعلان

بانک ملی ایران دو دستگاه موتور ویک باتری اکومولاتور بشرح ذیل بعنوان مزایده بفروش می‌رساند.

2 Agregats Deutz
Type Siriuss.
115/160 V. 43,5/31,2 A.
850 u/min.
1 Batterie d'accumulateurs 110 V: 72 A. H.

علاقه مندان بخرید دستگاه های مزبور میتوانند همه روزه برای معاینه اشیاء ببانک حضور یافته و سپس پیشنهادات خود را بضمیمه یک طغرا چک بمبلغ ۱۰۰۰ ریال تا تاریخ ۱۵٫۴٫۱۵ ضمن پاکت سربسته که عبارت ذیل روی آن نوشته شده باشد راجع بمزایده خرید دودستگاه موتور ویکدستگاه اکومولاتور ببانک تسلیم نمایند

پیشنهادات در ساعت چهار بعد از ظهر روز ۱۳۱۵٫۴٫۱۶ در دایره مباشرت بانک ملی مفتوح خواهد شد

بانک دررد و قبول پیشنهادات مختار است . نمره اعلان ۱۳۳۳ ۲-۲ **بانک ملی ایران**

دعوت

مجمع عمومی عادی شرکت سهامی کتیرا حوزه کرمانشاه روز دوشنبه هشتم (۸) تیر ماه ۱۳۱۵ چهار ساعت بعد از ظهر در اطاق تجارت کرمانشاهان تشکیل میشود آقایان شرکاء یا وکلاء آنها با وکالتنامه حضور بهمرسانیده در تصمیمات مجمع شرکت فرمایند

دستور جلسه

۱ - تصویب اساسنامه
۲ - انتخاب هیئت مدیره
۳ - انتخاب هیئت تفتیش

نمره اعلان ۱۵۶۰ ۲ - ۳ **اطاق تجارت کرمانشاهان**

دکتر فرهنگ

دیپلمه دانشکدهٔ طبی دندان سازی

با تجربیات چندین ساله با وسائل علمی و عملی جدید همه گونه امراض دهان و دندان را معالجه مینماید

ساعات پذیرائی - ازساعت ۷ صبح الی ۹ بعد از ظهر **آدرس** - میدان بهلوی

نمره اعلان ۱۳۶۷ ۳-۱۵

دار الوکاله

علی بهزادی بخیابان بوذرجمهری « چهارراه کاوبندک » انتقال یافته است

نمره اعلان ۱۴۷۷ ۴ - ۵

تذکر

مطب دکتر نجات بینا (کحال) کحالی السابق تحت نظر معاون سابق ایشان دائراست

نمره اعلان ۱۵۲۶ ۲ - ۱۴

مرغوبی جنس سیگارت شرکت طلوع رشت بهترین معرف آن است با مصرف آن ازشانسهای مختلف که در قوطیهای قشنگ آن موجود است بخت خود را هم آزمایش خواهید نمود

نمره اعلان ۱۶۵۷

کلاس ماشین نویسی

تدریس دروس کامل متوسطه

دبیرستان اسعدیه بانوان اخیرا با خریداری ماشینهای فارسی و لاتینی کلاس ماشین نویسی خودرا توسعه داده ونیز کلاس مخصوصی برای تدریس دروس کامل متوسطه تحت نظر معلمین و معلمات لیسانسیه ودیپلمه افتتاح نموده است بانوان ومحصلات محترم که مایل بفرا گرفتن فن ماشین نویسی و تحصیل دروس متوسطه می‌باشند میتوانند ازپنجشنبه ۴ تیرماه جاری برای ثبت اسامی خود مراجعه فرمایند

آدرس محله عربها کوچه امین دربار

نمره اعلان ۱۶۶۰ ۱-۴ (دبیرستان اسعدیه بانوان)

باز هم سیرک

ازامشب عملیات محیرالعقول یکعده از بهترین آرتیستهای ایرانی درهوای آزاد کافه بین المللی نمایش داده می‌شود نمره اعلان ۱۵۸۶ ۱ - ۲

دفتر اسناد رسمی نمرهٔ ۱۹

بخیابان بوذرجمهری « چهار راه کاوبندک » انتقال یافته است نمره اعلان ۶۴۳ ۴-۵

مسائل اجتماعی

انجام وظیفه

چند سال پیش خوب یادم مانده که روزی با یکی ازرفقا بگردش رفتم درست یادم نیست در خیابان لاله‌زار ویاخیابان شاه‌بود مصاحب من که‌خداش درهمه حال ازبلا نگهدارد - اظهار گرسنگی نمود و گفت : فلانی موافق هستی یکی دوسیر شیرینی بخریم ؟ گفتم : البته ، نیکی ویرش !

خلاصه اهم رفتیم‌دکان قنادی ودوسیر شیرینی خرید ویك اسکناس تومانی به‌آن قنادداد . قنادهم همان طوری که‌مشغول دادن توضیح درباب شیرینی های‌خود بیکی دونفر از مشتریان بودباقی اسکناس تومانی راشمرد وداد وهمینکه باهم ازمغازه بیرون آمدیم دیدم مصاحب من بعجله بمغازه برگشت و منهم بدنبال اومجددا داخل شدم وبقناد گفت : آقا میرزا دوقران زیادی داده بودی‌وباو پس‌داد استاد قناد بنای تشکر وامتنان را گذارد ودر همان حال چنان از قیافه اش آثار تعجب و حیرت نمایان بود که‌من بی‌اختیار خنده‌ام گرفت مصاحبم بازوی مرا فشارداد وگفت : چرامیخندی ؟

گفتم : یادو تعجب کرده که‌تو چطوردوقران زیادی‌را باو پس داده‌ای

گفت حق داردزیرا کمتر اشخاص دراینگونه موارد پیدا میشوند که تابع ندای وجدان وضمیر خود باشند و بوظیفه خود عمل کنند و اگر عمل کردند انتظار دارند طرف مقابل یکدنیا از آنها تشکر و سپاسگذاری کند !

گفتم : چون اشخاص وافراد کمتر متابعت از اوامر وجدان خود می کنند باین سبب یکی که عمل به وظیفه خود می کند منتظر تشکر و سپاسگذاری نیز می‌باشد .

گفت : منکر نیستم که نباید تشکر واظهار امتنان از چنین شخصی کرد و البته همان تشکر و سپاسگذاری موجب تشویق و فرونشاندن عطش خود-پرستی انسان‌است‌ولیکن‌بهرحال کسی که بوظیفه خود عمل میکند اصولا نباید انتظار تشکر و سپاسگذاری از طرف مقابل خود داشته باشد و اخلاقا خود را موظف بداند که این کار را میبایستی کرده باشد حالا اگر تشکری هم از او شد این مربوط بان نیت و اخلاق عالی طرف مقابل است .

مثلا فرض کن یك نفر مستخدم دولت یا مستخدم یك موسسه ملی این شخص اگر در حدود شغلی که دارد انجام وظیفه نمود ازاین نظر نباید انجام وظیفه کند که نامه تقدیری ازرئیس مافوق خود دریافت دارد بلکه در درجه اول باید ازاین نظر انجام وظیفه نماید که مادتا و معنا موظف به انجام آن است .

یا فرض کن یك نفر دکتر اگر نصف‌شب هم حاضر بخدمت بود این ازنظر اصول اخلاقی و از نظر مقام شامخی که شغل و حرفه او در هیئت مجتمع دارد نباید منتظر باشد که هر روز در روزنامه ها بنویسند آقای دکتر همیشه آماده خدمت است ، بلکه او از روزاول که‌رفته درس طب خوانده‌بایستی فکر کرده باشد که خود را آماده چنین خدمت‌دائمی می کند ، البته انکار نمیکنم باید جامعه هم از او قدردانی کند ولی انتظاراولیه او نباید قدردانی‌جامعه باشد ، او برای جامعه مجانی خدمت نمی کند ، و در مقابل عیادت و طبابت خود ، پول میگیرد ، قدردانی جامعه از او یك‌مرحله و بحث دیگری‌دارد، باز فرض‌میکنیم یکنفر شوفر یا رانندهٔ اتومبیل اگر در تمام مدت اشتغال بحرفه خود هیچگونه تخلفی از مقررات و نظامات‌مربوطه نکند ، آیا بایدانتظار داشته باشد که یك مدال مطلا باافتخار عدم تخلف‌او از مقررات و نظامات بسینه‌اش آویزان کنند ؟ ! نه ! اینطور نیست. او وظیفه‌دار است که در حدود مقررات و نظامات مربوطه ، وظیفه خود را انجام بدهد .اگر از او قدردانی و یا تحسین و تمجیدی بعمل آمد ، این قدردانی و تمجید را فقط و فقط مختص وجود خودنداند ، بلکه برای اینستکه‌امثال و افراد او بواسطه اینگونه قدردانی ها زیادشود ...

چنان گرم صحبت‌شده بود که گرسنگی‌ازیادش رفت ، و اورا متوجه پاکت شیرینی نمودم گفت: دیر نشد ، حالا بجای خلوتی میرسیم و میخوریم . توی خیابان قدری سبك است شخص چیز بخورد ودور از متانت اخلاقی است که دهانش جلوی صدها چشم عابرین بجنبد ، و فکین او در گردش باشد .

و علاوه نمود : باری مقصودم از همهٔ این حرفها این بودکه شخص در همه حال باید انجام وظیفه نماید ، بدون اینکه انتظار تشکر وقدردانی را داشته باشد واگر از او تشکری بعمل آمد ، فورا آن را پریش نگیرد ، زیرا این تشکر ازنظر شخص او تنها نیست که تشویق بانجام وظیفه‌شود بلکه درعین حالی که تشویقی از او می‌شود منظور از تشویق و قدردانی از او ازنظر جامعه است که افراد اشخاص بیش از پیش توجه به محسنات انجام وظیفه کنند و یقین داشته باش اگر هر کس در حدود شغل و پیشه خود ، انجام وظیفه نمود ودو نه درصدد از گرمشکلات زندگانی به‌آسانی گشوده‌می شود وهمیشه حیات انسان مقرون به‌آسایش وسعادت است . . .

گوناگون

پنجاه قطار طلا

شاید قطار های آهنی که‌قریبا از نیویورك وفیلادلفیا رو به وتکسفور کنتکی (امریکای شمالی) حرکت خواهد کرد گرانبهاترین کاروانهائی‌باشد که در تاریخ‌ذکر ان‌ها رفته است . قطارهای آهن مذکور حامل ذخایر طلای حکومت امریکا بمحل خزانهٔ‌جدید میباشد که در نقطهٔ مذکور در فوق از مدتی پیش مشغول ساختمان آن بوده و اکنون قریب بخاتمه و تکمیل است ، در قطارمذکور یك میلیارد و دویست میلیون لیره طلای خالص حمل و در این محل حفظ خواهد شد .

در خلال دو ماه آتیه قطار مذکور ذخایر طلای فوق‌رابااین مخزن جدید حمل و مخزن‌مذکور صورت قلعه منیعی را دارد که از سنك سخت‌وفولاد ساخته شده ، تمام‌وسائل و جدیدترین ادواتی را که تا این تاریخ عالم‌علم و دانش‌موفق بکشف واختراع آن شده است ، برای حفظ قلعه مذکور و تجهیز کامل آن در این مخزن بکار برده اند ، برمردرب آن عبارت «مخزن ولایات متحده» انظار راجلب مینماید ، قلعهٔ مذکور با اولهای اب ، بقطرسه‌پا محاصره‌شده ، و در یك لحظه‌بوسیله اواه هی‌مذکور می توان این نقطه را بصورت دریاچه بدر آورد که دیگر اثری از آثارهای مذکور نمایان‌نباشد

موعد حرکت قطار های پنجاه‌گانه ، کاملا سری و محرمانه میباشد ، و هر یك از واگونهای آن‌زره‌پوش‌و مجهز با توپهای‌مسلسل‌است هر قطاری‌حامل یکهزارشمش‌طلا و از حیث قیمت پنج ملیون و ششصد هزار لیره ارزش دارد درتمام طول خط‌حرکت قطار وهرنقطه خطرناکی یك عده مستحفظ با تجهیزات کامل جنگی مراقبت می کنند ، یك ساخلو بزرك درمحل خزانه مذکور همیشه مقیم خواهد بود .

زندگانی از منظره یك وکیل عدلیه

وکیل‌مشهور امریکائی «کلورنس داروه»اخیرا جشن هفتادونهمین سال تولد خودرا منعقد وموقعی که عدهٔ از روزنامه نویسها برای تهنیت و تبریك او آمده بودند چنین اظهار داشته بود :

«وکالت یك کار فوق‌العاده وحشت‌انگیزی است . عدالت بر بسیط خاك وجود ندارد . نه در داخل محاکم و نه در خارج از محاکم عدل و داد بمعنای حقیقی خود مفقود است .

من معتقدم که مرد در سن بیست سالگی نهایت اشتیاق بمبارزه حیاتی و کاملا امیدوار به موفقیت خود می باشد ، اصلاح احوال تمام دنیا را خواهان است ،و همینکه بسن ۷۹ سالگی رسید همان‌خواهش را دارد ولیکن با این‌تفاوت که‌حساس می کندنمی‌تواند بخواهش خود نائل شود .

«بهترین سنین حیات در زندگانی از چهل تا پنجاه سالگی می باشد و هرچه پیش از آن از عمر گذشته بود غرور است و خودسری و هرچه هم بعد از آن گذرد عجز و بیچارگی است »

چتر !

تاریخ استعمال چتر از نظر محفوظ ماندن از حرارت آفتاب خیلی قدیم است آثار حجاری باقیمانده از ملل کلده و آشور و همچنین آثار حجاری‌از ایران باستان نشان‌می دهد که پادشاهان قدیم چتر استعمال میکرده اند و بندگان‌خاصی‌داشتند که فقط کار آن‌ها نگاه‌داری چتر برفراز سرشان بوده است

در هندوستان مقام چتر بجائی رسیده بود که ضمیمه القاب پادشاهان آن دیار گردید و آن ها را صاحب چتر شاهی مینامیدند . در ۱۸۵۵ پادشاه بورمه هندوستان در ضمن نطق و خطابه در حضور فرمان فرمای انگلستان در هندوستان اشارت به مقام‌خود نموده و اظهار کرده بود که پادشاهی است که سیادت بر شاهان چتردار در مشرق‌زمین دارد .

در زمان «رمنها» چترفقط مختص زنان بود واگر مردی آن‌را باخود می‌داشت اورادرشمارمخنثین محسوب می کردند

در اروپا برای اول مرتبه درقرون وسطی دیدهٔ شد که مردم چتر با خود بر میدارند، نخستین انگلیسی که چتر با خود در خیابان های‌لندن‌همراه برداشته بود جوناس هونوای سیاح انگلیسی بود که در۱۷۸۶مرد و در امریکا اولین مرتبه‌دربلیتموردیده شد که یکنفرمسافر که ازهند شرقی مراجعت میکرد چتر بهمراه‌داشت

ولی همینکه آن را برای حفظ خود از باران از هم گشود وبالای سر نگاهداشت غوغا و جنجالی در پیرامون اوحادث شد ، زنها می‌ترسیدند و اسبهای ارابه ها رم کردند وارابه رانها بنای‌داد وفریاد گذاردند ، وخلاصه برسر اوریختند وچترش را گرفتند واز هم دریدند و هرتکه اش را بجائی پرتاب رداغش را بدل‌صاحبش گذاشتند ولیکن‌در فیلادلفیا چتر خوشبخت تر از بلتیمور بود در آن‌جا مردم حسن استقبال برای استعمال آن کردند ، و بخوشی وخوبی آن را پذیرفتند واز آن‌جابتدریج انتقال پیدا کرد وفرفته رفته استعمال آن‌تعمیم‌رواج پیدا کرد .

حکایت روزانه — از افسانه های شرقی

جستجوی خانه

بعقیده من‌همینکه زنی تصمیم گرفت بامردی ازدواج کند برای آن مرد تنها راه خلاصی‌اینست که فرار کند . یکنفر از رفقای من گرفتارچنین ماجرائی شده بود اسم او توفیق بوده و دل خود را برای زنی موسوم به ستاره باخته بود چیزی که هست خانم ستاره دارای قوه مرموزی بود که می توانست اسلحه دفاعی هر مردی را از دستش بگیرد ازابوسیله همین‌قوه تجربیات روحی‌را ازیادش برده و عقلش‌را ازسر بیرون کرده بود

خانم ستاره که از دو شوهر جدائی اختیار کرده بود دارای چشمهای سیاه فتنه انگیز بود این چشمها در صورت اراده صاحبش پر از اشك شده و هر کسکه با این وضعیت مواجه می گردید ممکن نبود که دلش بحال این زن نسوزد مخصوصا کسی که مانند آقای توفیق سر و وضعش درست بوده و عایدات کافی داشت قادر نبود بتواند خودرااز این‌احساسات بر کنار نماید وهر کس بجای‌او بوداین فکررا میکرد:

- لازم‌است این زن را ازناملایمات‌محفوظ داشته و نگذاشت این چشم های قشنك گریان شود .

مطابق اظهارات آقای توفیق، خانم ستاره از هیچکس‌خوبی ندیده ، حتی از شوهرهای خود کتك خورده و از تمام کلفتهائی که او برای انجام کار های خصوصی خود استخدام نموده بود خیانت دیده است.روزی از روز ها آقای توفیق تصمیم بازدواج باخانم ستاره گرفت و مراسم نامزدی خود را با او انجام دادمنهم درخواست خوشبختی‌برای آن‌ها نمودم

آقای توفیق نامزد خود را برفقای خویش معرفی کرد اقسام جواهرات بوی هدیه داده او را باتفاق خود بهر جا میبرد و برای موقع ازدواجشان چیزی نمانده‌بود

توفیق‌بسیار ممنون بوده و باور کرده بود که ازاین ازدواج سعادتمند خواهد گردید

چیزی نگذشت که تصورات توفیق زیرورو شده وتمام‌محبتهای‌او نسبت‌بخانم‌ستاره‌نقش‌برآب گردید حالا چرا اینطورشد . منهم نمیدانم همینقدر معلوم بود که دیگر نگاههای اثر آور نامزدش دراواثری ندارد -خلاصه اینکه چشمهای او باز شده و ازعمل خویش نادم گردیده بود .

او نیز احساس کرد که ازدواج با این زن گردابی برای‌او تشکیل خواهد داد باوجوداین اگر علنا برای خلاصی خود ازدست مشارالیهااقدام میکرد نتیجه‌اش خیلی بد بود بعلاوه زشتی این‌کار که نسبت فریب بتوفیق میدادند که زنی‌را از راه دربرده است امرمحقق بود پس لازم بود اقدامی نماید که این محظورات پیش‌آمد نکند توفیق‌هم اینطور کرده و تمام احساسات خود را از نامزدش مخفی داشت و مانند سابق آمد اورا انجام داده باتفاق وی بگردشها ، سینما وتاتر میرفت سر هر فرصتی دسته‌گلها برای او می‌فرستاد خلاصه کاری از وی سر نمیزد که کمترین دلالتی برتغییرعقیده‌او نسبت بنامزد وی داشته باشد

قرار بودبمحض پیدا شدن خانه مناسبی‌برای اقامتشان ازدواج کنند بنا بر این همه روزه باتفاق نامزد خود چندین ساعت مشغول پیدا کردن خانه بودند ولی خانه مناسبی گیرشان نیامد بهرخانه‌ای که وارد میشدند از راه رو آن گرفته تا مطبخ همه جا را گردش کرده و نمیتوانستند تصمیمی بگیرند بعضی ازاین‌خانه‌ها خیلی بزرك بعضی دیگر از آنها خیلی کوچك ، بعضی دیگر مرطوبی‌قسمت دیگر اطاقهایش‌آفتاب گیر نبود وبا تناسبی نداشت توفیق دراین تفحصات مثل اینکه میخواهد آسایش زن آتیه خود را کامل کند دنبال خانه بهتر و مناسبتری میگشت .

گرچه پیدا کردن خانه خوب کار مشکلی است اما زحمت آن میارزد .

خلاصه خانم ستاره شروع‌باظهار عدم‌رضایت از این قضیه نمودولی آقای توفیق باوصبروحوصله توصیه می‌نمود و دلداری میداد که قطعا خانه خوب پیدا خواهند کرد بدین ترتیب صدها خانه رادیدند و از هزاران پله بالا رفتند و پائین آمدند خانم ستاره بقدری از این وضعیت بستوه آمده بود که روزی چنین گفت:

- اگر تصمیمی برای یکی از این‌خانه‌ها که دیده‌ایم نگیرید من ناچارم که فکر جدیدی برای خود بکنم زیرا بدین ترتیب چندین سال هم بگردیم خانه مناسبی بدست نخواهیم آورد .

توفیق معذرت خواسته و با کمال ملاطفت گفت :

قدری هم تحمل کنید تاچند خانه دیگر راکه من سراغ آنهارا گرفته‌ام بگردیم آنوقت قرار خودرا میدهیم .

بقیه‌در صفحه ۳

نصیحت بشوهران

یك نکته کوچك

درمیان کسانی که‌در دوران عمرخود وارد مرحله‌زناشوئی وحیات خانوادگی شده‌اند کمتر کسی متوجه شده است که موضوع تغذیه در خانواده باعث ایجاد یك سلسله نقارها ورنجشهای بی‌جهتی میگردد که بین زن وشوهر فاصله زیادی پدید‌میاورد ، آن‌چه مسلم است زنان باید درقسمت تهیه غذا ان‌چه لازمه دقت وتوجه است بعمل آورند واز بذل مساعی در ساختن و پرداختن اغذیهٔ مشهی کوتاهی نکنند واز این لحاظ موجبات رضایت خاطر شوهران خودرا فراهم کنند . ولی چون درطی این مقالات روی سخن‌ما بشوهران است میخواهم راجع بطرز معامله شوهران بازنان خوددر مواردی که غذا مطابق میل انها نمیباشد سخنی چند بگویم و خاطرنشان کنم که‌دراین مورد نیز مانند سایر موارد خرده گیری وخشونت خشك وخالی نه‌تنها نتایج مفید و رضایت بخشی‌نمیدهد بلکه باعث ایجاد نقارمیگردد.

خانمی ازدست خرده گیریهای خشن شوهر خود بتنك امده ومراسله شکوه آمیزی بمضمون ذیل نگاشته شکایت میکند که شوهرش درهر موقع بدون جهت اورا بعنوان بی‌سلیقگی بباد ملامت میگیرد . ازسیاق کلام این‌خانم چنین مستفاد میگردد که‌این رویه‌خشونت آمیز رفته‌رفته تاثیرات نامطلوبی دروی نموده قهر اورا برمی انگیزد وباعث رنجش خاطر اومیشود . خانم مزبور درطی مراسله خود مینویسد:

« نمیدانم چطور است که شوهرم درهر خانه‌ای ودر هرجا صرف غذا نماید بلافاصله زبان بتوصیف وتعریف گشوده وازتمجید کسی که‌ان‌را تهیه‌دیده فروگذار نمیکند ولی همینکه من درمنزل خود همان غذارا با همان مزایا برایش تهیه میبینم زبان‌بشکوه وخرده گیری گشوده ودرسرزنش وانتقاد خودداری نمیکند . من بکلی ازاین وضعیت خسته شده‌ام . »

می خواهم بشوهران جوان گوشزد کنم که غرغر کردن وخرده گیری وملامت‌وسرزنش دائمی‌برای طرفین خطرناك است .

حقیقت اینست که‌من نسبت شوهری که ازدست بی‌سلیقگی زن‌خود شکایت کرده وازبدی غذا نالان است درخود احساس همدردی میکنم شاید این‌اظهار من باعث تعجب خوانندگان باشد ولی حقیقت همین است که میگویم دل من بحال شوهری که زن او مراسله شکوه امیز فوق‌را بمن نوشته است میسوزد فلسفه واقعی این موضوع نیز اینست که‌مرغ همسایه بنظر غاز میاید واز طرفی هم بسا زن هائی پیدا میشوند که درتهیه غذا نهایت بی‌سلیقگی را بخرج میدهند ولی‌غرغر وانتقاد راجع بغذائی که زن شمانهیه دیده‌است سزاوار نمیباشد.

حقیقت اینست که اگر دراینجا نیز شوهر لحن کلام را تغییر دهد بالطف و رافت بازن خود سلوك کند درپایان غذا ازسلیقه زن‌خود تمجید نماید و مخصوصا بوی خاطر نشان کند که بهترین غذائی که در عمر خود صرف کرده همین بوده است ، بزن خود بگوید که با این ذوق وسلیقه بتهیه غذاهای بهتری نیز موفق‌توانندشد کاری بس‌ستوده وپسندیده کرده وزن خودرانشویق نموده‌است که همیشه در تهیه غذا وخوراك بیش از پیش جدیت بخرج دهد وحسن سلیقه خود را ثابت نماید .

یکی ازعلل شکایت وخرده گیری شوهران این‌است که نمی‌دانند تهیه یك‌غذای مناسب وخوب چقدر زحمت دارد وخون دل می‌خواهد.اگر این آقایان بدانند فراهم‌آوردن یك‌غذی ما گول چقدر وقت می‌برد، مستلزم چه‌اندازه فکر و تدبیراست ، اگر متوجه باشند که زن باید ساعات متمادی رنج بکشد ومتحمل زحمت گردد و مخصوصا اگر بدانند زن چه انتظاراتی ازشوهر خود درقبال این زحمات دارد اندکی ازانتقاد خود میکاهند.زن این‌همه‌زحمات را میکشد وخم بابرو نمیاورد فقط بامید این که شوهر ازدر وارد شده وذوق سلیقه‌اورا تمجید کند و اگر شوهر با طبع دیر پسند خود تمام زحمات چندین‌ساعته زن‌را دریك دقیقه باآب انتقاد وغرغر بشوید آیا بنای امید زن را ویران نکرده واورا دل‌شکسته ومایوس ننموده‌است؟! آیا این‌رویه از نتایج نامطلوب بر کنار تواندبود؟!

شاید نکاتی‌را که ما بااین بیان تذکرمیدهیم شما که این سطور را می‌خوانید آن‌قدرها مهم نشماریدولی اهمیت این مسائل کوچك کوچك موقعی معلوم وواضح‌می گردد که از مجموع ان‌ها یك نقار و کدورتی شدید درخانواده حکفرما گردیده‌وارهای تیره‌رنجش‌ات زندگانی خانوادگی‌رانیره گرده‌باشد

برای جلوگیری از نتایج مهم وبزرك باید در نکات ومسائل کوچك بیش ازآنچه تصورمی کنید دقت نمائید . زن طبیعتا حساس وزود رنج است زود رنجی یکی از خصایص‌روحی اورا تشکیل‌میدهد ودر موقعی که منتظر است مورد لطف و رافت و تحسین قرار گیرد اگر خویشتن را مورد ملامت و خورده گیری‌بیند قطعا ارکان‌احساسات وی‌متزلزل خواهد شد .

نمی خواهم بگویم در این قبیل موارد زن بکلی از تقصیر وخطا مبرا میباشد بدیهی‌است‌چنانکه در صدر مقاله تذکر دادم زنان مخصوصا آنها که بزیور عقل ودرایت‌اراسته باشند تا انجا که بتوانند بایدکوشش کنند که شوهران انها از هر جهت از ناحیه انهادررفاه باشند زیرا مردان که بامشاغل وزحمات روزانه سروکار دارند و مجبورند درطی اموری که بعهده انها محول است صرف انرژی کنند وتوانائی روحی وفکری خود را از دست می دهند انتظاراتی متقابل از زنان خود دارند

شوهری که در مدت روز باشدائد ومشقات پنجه افکنده ودر معرض‌حوادث قرارگرفته ومجبور است از هرجهت با مردم از صبح تا عصر سروکله بزند طبیعتا هنگام‌مراجعت بخانه‌خسته بوده وامیدوار است که دست لطف زن و لطف ودقت او عرق پیشانی اورا پاك کند و وسایل آسایش‌ورضای اورا فراهم‌آورد ، هرزن خوب وخانه دار متوجه این‌نکته خواهد بود که از نظر حفظ صحت خود و شوهر واطفال خویش باید تا انجا که بتواند درتهیه غذای خوب وماکول دقت وسلیقه بخرج دهد زیرا مقدار زیادی ز قوائی که درطی‌کارو کوشش تلف شده‌تنها بوسیله غذای خوب و مغذی که بدل مایتحلل است اعاده می‌یابد ولی‌ازطرف دیگرشوهر نیز بایدمتوجه این نکته باشد که زن‌او نیز متقابلا در خانه متحمل زحمات زیادی شده ومنتظر است که رافت ومهربانی شوهر جبران زحمات اورا بنماید توافق متقابل در تمام مسائل زندگانی اولین وسیله خوشبختی درهر خانواده است ولی این‌توافق درصورتی امکان پذیر خواهد بودکه هر یك ازطرفین بدانند ،چه لحنی که موجب رنجش و کدورت نباشد ازطرف منویات‌خود را خواستار گردد در این مورارد سرزنش و انتقاد بهیچوجه شایسته نیست

بزرگان

ژرژ واشنگتن

در یك گالری بزرك و وسیعی که در و دیوار آن مزین به تصاویر رجال و مشاهیرسیاسی و هنرمندان عالم بود سیمای نجیب و موقر ژرژ واشنگتن‌بیشتر زهمه جلب‌توجه‌بینندگان را مینمود

واشنگتن در ۲۲ فوریه سال ۱۷۳۲ در بریج کریك(یکی از نواحی ویرژینی)متولد گردیده پدر و مادرش مانند اغلب روستائیان امریکا اصلا انگلیسی‌بودند وریشه نژادی آن‌ها بفامیل نجیب وقدیمی «نرتومبرلاند» میپیوست

در سال ۱۶۵۸ پدر بزرك واشنگتن دست زن و فرزند و کلیه اعضاء خانواده خود را گرفته از انگلستان خارج شد و سرزمین جدید امریکا را وطن ثانوی خود قرار داد . پدر واشنگتن دارای دو زن بود و از هر یك پسری داشت ژرژواورانس و این یکی از اولی بزرك‌تر وبواسطه‌مادر متموله‌اش متمول‌تر بود

پس از آن که دوره کودکی واشنگتن بسر آمد و جوانی‌آغاز کرد میل‌نمود درصف کشتی‌بانان قرار گیرد یعنی ملاح شود لیکن مادرش شغل‌ملاحی را با مخاطرات و حوادث قرین میدانست و بواسطه علاقه مفرط به فرزند باین امر رضایت نداد . و واشنگتن با وجود میل زیاد بشغل ملاحی به رعایت احترام مادر تبعیت ازمیل مادر کرد و ازپیشنهاد خود صرفنظر نمود

وقتی سن او به ۱۵ سالگی رسید لورانس یعنی برادر بزرگش‌او را با خود بزمین‌زراعتی‌شان واقع درمونت‌ورنن‌برد و آن جا برای تربیت‌او سعی و مجاهدت بلیغ مبذول داشت لیکن اهتمام او بیشتر متوجه و مصروف بتربیت معنوی و روحی او شد و تربیت علمی و ورزشها حتی فنون جنگی را دردرجه دوم قرار داد و بهمین جهت‌واشنگتن‌واجد روحی‌آرام‌وبردبار وطبعی ملایم‌ومتین وخوی‌وخصلتی ملکوتی شد

در سال ۱۷۵۱ ژرژ جوان بصرافت طبع داخل یکی از دستجات نظامی ویرژینی گردید و در ۱۷۵۳ در جنگی که بضد انگلیسها و فرانسوی ها که کانادارااشغال کرده بودندواقع‌شدشرکت‌جست

لیاقت و حسن اداره او او را بزودی بمقام فرماندهی کل قوای ساخلو ویرژینی رسانید لیکن وقتی برای فرماندهی قشون تمایل‌طرف‌صاحب‌منصبان انگلیسی‌وفرانسوی‌ابراز گردیدنتوانست زیربار تسلط آن هارودعلیهذادر سال ۱۷۵۸ کناره گیری کرد .

در سال ۱۷۵۹ ژرژ واشنگتن زن بیوه متموله‌ای رابزوجیت پذیرفت و با او حیات شیرین و آرام و بی تلاطمی را شروع کرد . وقتی جنك استقلال انازونی درگرفت جنگی که در پایان آن مقدر بود امریکا از زیر بار قدرت انگلیسها خارج گردد واشنگتن در ملك‌زراعتی در آغوش راحتی می زیست

بهانه عمده جنك مزبور فرمان مالیات سنگین روی چای امریکا بود از طرف پادشاه انگلستان- در اثر این تکلیف شورای دولتی اعلام داشت‌نباید از طرف پادشاه انگلیس مالیات جدید برای امریکا وضع شود و تمام دول‌باید باین امر رضایت دهند لیکن چون پادشاه انگلستان در اجرای فرمان‌خود پای فشاری کرد ، مردم ترجیح دادند زیر باراین فرمان نروند و مسئله بجنك شدیدی منتهی گردید .

در ۱۷۷۵ کنگره‌فیلادلفی تصمیم گرفت‌درین خصوص تدابیر جدی‌اتخاذ نماید علیهذا ژرژواشنگتن بسمت‌فرماندهی‌کل قوابرقرار گردید بقیه‌درصفحه ۳

مسائل خارجی

آلمان و اروپا

ائتلاف حزب ملیون و ارتش آلمان آن دولت را بکجا خواهد کشانید ؟

امروزه که اذهان وافکار توده سیاستمداران ملل عالم متوجه پرسش نامهٔ انگلس وجواب دولت آلمان ومذاکرات در اطراف نقشه‌های صلح اروپا که از طرف دولتین فرانسه وآلمان طرح گردیده می‌باشد بیفایده نیست‌اندکی ازوضعیات‌عمومی‌حکومت آلمان صحبت نمائیم .

آلمان کنونی که زادهٔ همان رژیم ملی است متکی بردوپایه که عبارت از ارتش وحزب‌ملیون است میباشد وباید دانست که این دو عامل از هم جدا نبوده وهردو عضو یك پیکر ویك روح اتحاد آلمانی میباشد وهمچنانکه‌دومی را کاری‌حزب‌پشتیبانی اولی ویروپاکاند در اطراف مقاصد او نیست . و همین اشتراك مساعی است که امروزه آلمان رابیك دولت نظامی کاملی تبدیل نموده است که در آن تمام افراد جزو سپاهیان میباشند . اطفال ازصغر سن یعنی از ۱۰ سالگی تحت اختیار دولت قرار گرفته وپس از پیمودن مراحل بسیار و گوناگون وارد خدمت ارتشی شده وزندگی رسمی سربازی خویش را شروع مینمایند .

امروزه در آلمان همه‌چیز بخود رنگ‌ارتش می گیرد - تا بحال سابقه نداشته که دولتی تماما در فکر نیروی خود بوده وسائر مسائل حیاتی را کنار بگذارد امروز دیگر در آلمان بموضوعات هوشی بذل توجه چندانی نگردیده وافراد نیز ذی‌رای وصاحب فکر نبوده وز خود دارای اراده و عزمی نیستند همه چیز در دست‌ارتش است، تمام انرژیهای صنعتی و منابع تولید مواد - کارخانه‌ها و موسسات همگی تحت اختیار ارتش میباشد . این مسئله خصوصا در قسمت های تربیتی ومعارفی‌مشهود است . اندرزهای استادان ودبیران بدانش اموزان ومندرجات کتب وجرائدومجلات تا‌امامملو زداستانهای نظامی وحکایات قهرمانی بوده وبدینطریقه‌روح طفل با این سیخ تربیت آشنا وآنان را درمقابل دنیای پرآشوب امروزی مجهز می کنند

ارتش مزدور

در اینجا لازم‌است اندکی درباب وضعیات معنوی وطرز ایجاد ارتش دولت آلمان سخن‌برانیم نمایشات ونظاهرات روزانهٔ که مرتبا در شهر های مختلف آلمان ومعابر آن از طرف سربازان و یا میهن پرستان بعمل میاید و ترفیعات مرتبی که در قشون بخدمتگذاران عطا میشود مردم را تا حدی تشویق وترغیب بداخل شدن وشرکت درآن مینماید چندی قبل یعنی در روز تولدآدلف‌هیتلر قائد آلمان ترفیعات مرتبی متناسب با درجه ولیاقت بانها اعطا گردید .

ولی از طرف دیگر باید در نظر داشت که روح ارتش چندان خوب نیست زیرا امروزه نیروی آن کشور بدست یك عده افسرانی اداره می شود که فقط از لحاظ اعطاء مزد کار نموده و برای تامین حیات خویش بدان رضیت تن در داده اند و اگر چه عدهٔ نیز از افسران از خانواده های نجباء و اعیان می باشند ولی بطور کلی ارتش امروزهٔ آن دولت یك ارتش مزدوری است نه یك ارتش حقیقی وبا روح .

موسسات پهلوانی

همچنان که در آغاز مطلب نیز اشاره نمودیم کشور آلمان کنونی در سایهٔ ارتش‌وحزب ملیون خود با قدم های سریعی پیشرفت مینماید و اشتراك مساعی که بین این دو بر قرار است‌بسیار زیاد می باشد بطوری که می توان اظهار داشت که امروزه ادارهٔ امور آلمان بدست حزب ملیون سوسیالیست که خود متکی به ارتش است تفویض گردیده‌است.

اولیای امور حزب ملیون بمنظور تربیت جسمی جوانان اخیرا موسسات پهلوانی در کشور ایجاد نموده اند و از آن جمله سه موسسه است که درقریه ایفل — آلپ — پومرانی‌ایجاد گردیده جوانان پس از طی دوره این موسسات با مدارس جنگی از آن‌جا خارج شده‌وخودرا برای خدمات ارتش حاضر مینمایند .

مؤسسات فوق‌الذکر سالیانه قریب ۳۰۰۰ نفراز جوانان‌را تربیت نموده وبه‌ارتش تقدیم میکند ورودباین موسسات آزاد و حتی ازطرف اولیای‌آن نیز تشویق وتبلیغاتی در اطراف آن‌شده وجوانان‌را بورود بدان دعوت‌مینمایند . و برای آن هیچگونه فکرت وذکاوتی لازم نبوده وفقط جثه قوی واندام درشت کافی‌است . درموسسات فوق علاوه بر تعلیمات بدنی پاره تعلیمات فرهنگی نیز از قبیل حقوق - علم سرمایه داری - فلسفه واخلاق نیز تدریس میشود ولی‌باید دانست که‌بنیان آن متکی براساس سیاست ملیون‌یعنی حفظ‌میهن وتوسعهٔ‌آن میباشد .

این‌مؤسسات ومؤسساتی نظیرآن‌ها وبالاخره تمام‌اقدامات آلمان مستقیما باعث شده‌اند که‌امروزه ملتی‌دیسیپلینه بحدا کمل درآلمان وجود داشته‌ودرواقع همه‌را بنحی‌بسته وعنان اختیارآن‌را بدست زمامداران ارتش داده باشند

اکسلسیور

اعطای مدال بافسران جنگی که از حبشه مراجعت کرده‌اند

یکی از مراسمی که در جشن سالیانه اول ژوئن در ایتالیا باحضور اعلیحضرت امانوئل‌پادشاه ایتالیا انجام شد اعطای مدال و نشان بافسران ارشد ارتش بود که از جنگ افریقا مراجعت کردند ، در کراور فوق پادشاه ایتالیا دیده میشود که بافسرانی که در جنگ افریقائی ابراز لیاقت نمودند مدال هائی اعطاء می کنند ، و در سمت‌چپ پادشاه مارشال بادوگلیو دیده میشود .

مخبرین ولایات

کرمانشاه

مجلس کنفرانس

روز ۲۴ خرداد مجلس کنفرانسی در دبیرستان شاهپور تشکیل گردید و بنا بدعوت‌ادارهٔ معارف روساء ادارات و عده از اهالی و کارکنان معارف و دبیران و آموزگاران دبیرستان ها و دبستان های دختران و پسران حضور یافتند بدوا آقای رئیس معارف نطق افتتاحیه ایراد نمود و بعد آقای حسین کل گلاب استاد دانشکده علوم طهران در اطراف مقایسه و ارتباط علوم قدیمه و جدیده و آقای بهمن کریمی مفتش ادارهٔ عتیقات وزارت معارف در تحت عنوان خوش بینی وبدبینی نطقی ایراد کردند ومجلس ازساعت ۵ تا ۷ بعدازظهر ادامه داشت.

نتیجه امتحانات نسوان

امتحانات نهائی ابتدائی دبستان های‌دختران خاتمه یافته و از ۶۷ نفر داوطلبان ۵۹ نفر قبول شده اند و خانم‌وجیه برومندان محصلهٔ دبستان‌عصمتیه بامعدل ۱۷٫۸ شاگرد اول شده است.

***

امتحان کتبی نهائی دورهٔ دوم متوسطه خاتمه یافته و از ۱۵ نفر داوطلبان‌سه نفر تجدیدی‌و دونفر مردود شده اند.

دوره دوم اطاق تجارت

روز ۲۳ خرداد دورهٔ دوم اطاق تجارت تحت ریاست افتخاری آقای بیکاری حکومت کرمانشاه تاسیس یافت بدواآقای حکمران شرح مفصلی‌راجع بطرز تجارت امروزه و تاسیس شرکت ها و ایجاد کارخانجات بیان نمود سپس موضوع تاسیس‌کارخانه چلوار باقی مطرح و قرار شد که از طرف اطاق تجارت بوسیلهٔ اقای حکمران از ادارهٔ کل صناعت استعلام شود در صورت مقتضی اقدام نمایند و بعد با ورقه سفید اخذ آراء شد بالنتیجه آقای حاج دائی بریاست و آقای صاحب منشی وآقای‌قندی بسمت تحویلداری دورهٔ دوم اطاق تجارت انتخاب شدند.

تاسیس شرکت چائی

عصر ۲۵ خرداد بعد از خاتمه مذاکرات اطاق تجارت موضوع شرکت چائی مطرح گردید و با سابقه که قبلا بوسیلهٔ اداره حکومتی به ادارهٔ کل تجارت داده شده بود شرکتی بنام شرکت‌چائی با سرمایهٔ یك ملیون ریال تصویب شد و ده نفرعدهٔ حاضر برسم علی الحساب ۲۰۰ هزار ریال سهام‌آن را قبول کردند و آقایان حاج دائی و حریری و فرهودی بعنوان هیئت مدیره موقتی انتخاب شدند که مقدمات تشکیل شرکت را فراهم نموده‌وبثبت برسانند .

تبریز

جشن نصب اولین سنك بنا

روز شنبه ۲۳ خرداد جشن نصب اولین سنك بنای دانشسرای مقدماتی پسران باحضور عدهٔ ازوجوه اهالی شهر مرکب از تجارواعیان وروسای ادارات وخانمهایشان که ازطرف اداره معارف دعوت شده‌بودندمعمول گردید

درساعت ۵ بعدازظهر مدعوین درسالن‌قرائت خانه و کتاب خانه دولتی حضور بهمرسانیدند ابتدا ارکستر سلام وسرود شاهنشاهی را نواخته وحضار باحترام قیام نمودند بعد آقای فهیمی رئیس معارف نطقی دائر به‌پیشرفت امور معارفی وشرحی‌ازتاریخ دانشسرا ومنظور اساسی از تاسیس آن‌ایرادنمودسپس آقای‌حسین‌زاده‌محصل‌دانشسرا خطابه‌ومنظومهٔ‌دائر‌بماده تاریخ دانشسرا قرائت کردوبعدحضار برای‌ایفاء مراسم نصب اولین سنك بنابمحل ساختمان که‌قسمتی‌ازمیدان

ژرژ واشنگتن

بقیه‌ازصفحه‌دوم

ژرژ واشنگتن با وجود کمی عده و کمی استعداد نظامی در سایه استعداد شخصی و هنر ولیاقت خود بزودی انگلیس ها را مجبورنموده بود بستون را تخلیه کنند. این فتح‌و غلبه جرئت و جلادت کنگره فیلادلفی را زیاد کرد بنابراین در ژوییه ۱۷۷۶ جرئت کرده استقلال نام و تمام اتازونی را اعلام نمودند . البته این استقلال مفت بدست نیامد و زحمات زیادی برای آن کشیده شد واشنگتن در۲۷ اوت ۱۷۷۹ در نیویورك شکست خورد و با وجودیکه مجددا موفق بفتح«ترانتن» و «پرنس تون» شد معذلك نتوانست ژنرال‌هورا از گرفتن فیلادلفی باز دارد . با وجود صفات و مزایای نایاب واشنگتن و با وجود حرارت وطن پرستانه سرباز هایش طالع و تقدیر بنفع اتازونی منتهی‌نمی شد اگر صاحب منصبان وسپاهیان‌فرانسوی بنفع آن ها دخالت درجنك نمی کردند بلی دولت فرانسه که در سر مسئله کانادا از انگلیس رنجیده خاطر شده بود تصمیم گرفت بامداد امریکائی ها بشتابد برای این مقصود او کنت دوگراس وژنرال لافیت را اعزام داشت نتیجه چه شد شکست‌وعزیمت سپاهیان انگلیس ..

در سوم‌نوامبر ۱۷۸۲ عهدنامه صلح امضاء ودر آوریل ۱۷۸۳ مورد قبول طرفین‌واقع گردید بموجب این عهد نامه استقلال اتازونی با شکوه و طمطراق اعلام شد

وقتی ژرژ واشنگتن احساس کرد زحمات و مساعی او بچنین نتیجه بزرگی منتهی شده است از سیاست کناره گیری و بملك زراعتی خود واقع در «مونت‌ورنن» رفت لیکن هموطنانش باین امر رضایت ندادند لهذا در طی یکی از جلسات شورای مقننه در سال ۱۷۸۷ ژرژواشنگتن را رئیس خود نامیدند و بوی لقب عالی قهرمان استقلال دادند . در همان اوان عده کثیری از صلحای قوم بوی تکلیف نمودند مقام سلطنت اتازونی را بپذیرد لیکن واشنگتن جدا رد کرد و دول متحده را که هنوز هم باقی است تشکیل داد .

در ۱۷۸۹ بواسطه‌خدمات فراموش‌ناشدنی‌اش از طرف عموم مردم با میل و رغبت بسمت ریاست جمهور انتخاب شد و درسال ۱۷۹۳ برای دومین‌بار این مسئولیت را پذیرفت لیکن وقتی در سال۱۷۹۷ برای سومین بار خواستند او را بسمت ریاست جمهور انتخاب کنند بکلی رد کرد و بملك زراعتی خودرفته بقیه عمررا ازنعمت استراحت بین خانواده خود متمتع گردید .

کمی بعد در ۱۴ دسامبر ۱۷۹۹ این آزاد کننده اتازونی با دلی نورانی و مغزی فارغ از اندیشه های دنیوی زندگانی را بدرود گفت‌و ازپس خود باقی نگذاشت مگر یك زن بیوه‌ای زیرا ژرژواشنگتن فاقد اولاد بود .

تویخانه‌سابق‌میباشدرفته‌وطبق دستوروزارتی‌سنك‌اول بنابدست آقای‌سهراب‌پورشا گرد اول‌دانشسرا‌باتشریفات لازمه ومیان هلهله وشادی وسرودخوانی گردان‌وپیشاهنگان بنام نامی والاحضرت همایونی نصب ومجلس جشن باسروروشادی خاتمه پذیرفت

امتحانات

امتحانات دوره دوم متوسطه علمی و ادبی و امتحانات دانش سرای پسران تحت ریاست آقای نصرالله فلسفی رئیس امتحانات با حسن انتظام در جریان می باشد امتحانات داوطلبان دانشکده معقول و منقول نیزاز۲۷خرداد در دبیرستان صادقیه شروع گردیده‌است.

درنه‌سال پیش

اطلاعات - ۳ تیر ماه ۱۳۰۶

تشکیلات عدلیه های ولایات

وزارت‌عدلیه شروع بمطالعه برای تشکیلات عدلیه‌های ولایات نموده وآقای وزیر عدلیه درمنزل شخصی‌برای تهیه صورت تشکیلات مزبور مشغول‌کار شدند.

کلاه لبه‌دار

استعمال کلاه لبه‌دار بین اعضای وزارتخانه‌ها وادارات‌دولتی وهمچنین بین‌قسمت عمده‌ازنمایندگان مجلس شورای ملی تعمیم یافته وهمه کلاه لبه‌دار سر گذارده اند

تقویم اطلاعات

چهار شنبه

نوع تاریخ	روز و ماه	سال
شمسی پارسی	۳ تیر	۱۳۱۵
قمری هجری	۴ ربیع‌الاخر	۱۳۵۵
مسیحی میلادی	۲۴ ژوئن	۱۹۳۶
مؤرخ صهیونیت	۴ تموز	۵۶۹۶

طلوع آفتاب ۴ ساعت ۴۸ دقیقه ازنصف شب
غروب آفتاب ۷ « ۱۲ دقیقه بعد ازظهر

جستجوی خانه

بقیه از صفحه دوم

مجددا شروع کردند و بدین ترتیب دوسال تمام گذشت . خانم ستاره دیگر صدای خودرادر نیاورد و از قرائن معلوم بود که‌دیگر کاسه‌صبرش لبریز است روزی از روز ها عصیان شروع شده مشارالیها از نامزدش پرسید :

- آیا ما بایکدیگر ازدواج می کنیم یانه؟

صدای خانم در گفتن این‌حرفها میلرزیدولی توفیق بالحن بسیار شیرینی گفت :

- البته که ازدواج میکنیم اما موقعیکه خانه مناسب پیدا بشود .

- من دیگرصبرم‌تمام ومجال گردش‌جهة‌خانه‌ندارم

- راست میگوئید خیلی خسته شدید .

در این اوقات خانم ستاره مریض شد واز توفیق پذیرائی نمی کرد ولی توفیق روزی یکمرتبه بدانجا رفته بوسیله کلفت خانم‌را احوالپرسی میکردو همه‌روزه‌مکتوبی باو نوشته‌تقاضای خودرادرپیدا کردن خانه‌شرح‌میداد بعدازیکهفته‌مکتوبی بمضمون ذیل بتوفیق‌رسید

توفیق ، من باور ندارم که شما مرادوست دارید از اینجهة است که‌من با کسی دیگر ازدواج مینمایم . (ستاره)

توفیق درجواب چنین نوشت :

ستاره ، خبری که بمن داده‌اید مرافوق‌العاده متاثر نمود وتادم مرك از تاثر ان خلاص نمیشوم معذلك سعادت شمارا برهر چیزی ترجیح میدهم و آرزو دارم که باشوهر جدید خود خانه مناسبی‌پیدا کرده زندگی خوبی بسر برید «توفیق»

بدین ترتیب آقای توفیق خلاص گردید .

بقلم‌نویسنده معروف : ج . ک . استرینج

استاد جاسوسان

فصل سیزدهم - جنك درتاریکی

— ۷۶ —

بکدست محکمی پای « ژسوپ » را سخت چسبید ولی او با قوت تمام او را از خود راند و چکمه‌اش به چیز سختی خورد

« ژسوپ » یك صندلی پیدا کرده و با تمام قوت‌خود بسمتی که می دانست پنجره در آن جا واقع است پرتاب نمود . صدای شکستن شیشه آهنك تازهٔ بر آن گیر و دار افزود ..

صدای درشت و رسای « فون‌سکت » فوق همهٔ صدا ها قرار گرفته بود که‌می گفت « پنجره‌ها رابپائید . پنجره‌هارا بپائید اوازراه پنجره می‌خواهد فرار کند ! »

فورا همه متوجه پنجره شدند و باز شعلهٔ نمایان گردید و « ژسوپ » در پرتو ضعیف شعلهٔ موقتی کبریت یك عده را در کنار پنجره دید

دوباره یك صندلی برداشته و بنقطهٔ پرتاب نمود که آن هیکلها ایستاده بودند . آنگاه بدون لحظهٔ تامل و درنك بر گشت و بطرف‌در دست‌برد . دستش درحالی که روی‌دستگیره‌در قرار گرفته بود حس گرمی‌را درنزدیکی صورت‌خود احساس‌نمود

« مولر » فریاد برآورد « بپائید او می خواهد از در خارج شود ! » وقت درنك و دقت زیاد نبود . او له حربه کوچکی را که در دست داشت روی‌صورت چاق و پر گوشت « مولر » نگهداشته و پاشنه طپانچه را دومرتبه پی در پی کشید .

دو صدای کوچك تیر و یك ناله آدمی با هم مخلوط شده وآن‌دست قوی وستبری که دامن اورا سخت‌چسبیده بودسست شده و بر زمین خورد . « ژسوپ » در را باز کرد و از پشت بست وکلید در که خوشبختانه توی قفل درنبود بر گرداندودر محکم بسته‌شد

در عقب در هیکلی که در این مدت از درز در ناظر جریان گذرشات بود راه افتاد . این ماربان کلفت سابق‌الذکر بود که بایکنظر تحسین‌آمیز ودرعین حال‌وحشت زدهٔ به « ژسوپ » می نگریست .

آهسته در گوش‌او گفت «من کاملا ازقضایاخبردارم فعلاجای صحبت کردن نیست زود راه پله‌کان را بگیر و بالا برو خودت را در اطاق من پنهان کن تا من در جلو را باز کنم آنها خیال می کنند که تو از آن راه فرار کردهٔ ... »

« ژسوپ » آهسته بدو گفت « من جاسوس هستم »

دختر بدون تامل در جواب او گفت « از این قسمت خبر دارم . فعلا برو. زود ... زود از اینجا خودت را دور کن والا الان درراشکسته و تورا خواهند گرفت ! »

از اطاقی که « ژسوپ » خود را بیرون انداخته بود صدای قیه و فریاد و کشیدن یك جسم سنگین در روی زمین بلند بود « ژسوپ » بایك نگاه سریعی بدختر وبعد به در اطاق رفته بسمت پله امواج او بالا رفت ، بدون لحظهٔ درنك کلمات پشتا

در اطاق رفته و حالت عجله و دست پاچگی در اطاق را بروی آن‌جمعیت گشود ودوباره بسمت پله بر گشت و در نیمه راه‌اندکی مکث کرد تا ببیند چه میشود .

در اطاق در همان اثنا در و اثر فشار و ضرباتی که با ته تفنك های قدیمی بدان وارد می آوردند شکسته و باز شد البته خوانندگان بخاطر دارند که دیوار اطاق مزبور را مشتی طپانچه و تفنك زینت مینمود . یك عده با حالت هجوم از در خارج شدند که در جلو آنها هیکل درشت « مولر » بود .

« مولر » یك دست به پهلوی خود که سخت در اثر گلوله ژسوپ مجروح گردیده بود گرفته و با دست دیگر حربه سنگین خودرا محکم بدست گرفته بود .

دختر از میان راه پله فریاد کرد « از میان در بخارج فرار کرد »

« مولر » بدون آنکه معطل بشود درعقب سر فون‌سکت از در خارج شد و سایرین نیز به متابعت آنها خانه را ترك کردند یك دقیقه بعد سکوت کامل در آن خانه حکمفرما گردید .

پس از آنکه دختر از رفتن آنها اطمینان حاصل‌نمود آهسته ولی متفکرانه راه پله را گرفته و به بالای خانه رفت وقتی داخل خوابگاه خود شد « ژسوپ » از روی صندلی که در کنار تختخواب وی بود برخاست در حالی که هنوز طپانچه اش در دستش بود . ولی‌بمحض آن که دختر را دید طپانچه رایائین آورده و کنار گذاشت و از روی بازجوئی و تفرس سئوال کرد « خوب ... ؟ »

دختر بطریقی که « ژسوپ » نمی توانست نگاه اورا تعبیر کند بدو نگریست‌توبیخ ، ترس، تحسین ویك‌چیز دیگری که‌ژسوپ نمی توانست توضیح بدهد از صورت دختر نمایان بود !

« ژسوپ » چون مدتی انتظار کشید که شاید دخترجواب سئوال اول اورا بدهد ولی وقتی‌اورا ساکت یافت سئوال‌دیگری از او نمود بلکه نقشه و منظور اورا بفهمد پرسید « چرا من را بدست آن ها تسلیم نکردی ؟ »

دختر نخست قدری تامل نمود مثل انکه متحیر است‌از اینکه چه بگوید بالاخره گفت « خودم هم نمی دانم . شاید به این جهت بود که میترسیدم تورا بکشند »

دختر قدری مکث کرد و « ژسوپ » منتظر شد که ببیند دیگر چه خواهد گفت معلوم بود دختر دارد سعی می کند که افکار خود را منظم نماید مثل این که می خواهد چیزی بگوید ولی نمی توانست افکار خود را بوسیله کلمات اظهار نماید .

بالاخره دختر با یك صدای ملایمی گفت - ولی درانتهای این که صحبت میکرد چشم خود را بزمین دوخته بود - «پس... پس ... تو مقصودی نداشتی‌وقتی‌من را بگردش بیرون میبردی؟»

« ژسوپ » از اینحرف یکه خورد . و وسوسه دروغگوئی در او سخت غلبه کرده بود برای « ژسوپ » هیچگونه اشکالی نداشت که حقیقت عشق و محبت خود را با هزار دلیل و برهان بر او ثابت کند . ولی کلماتی که « ژسوپ » میخواست برای توضیح این معنی ادا کند تری کاوبش مانده و بیرون نمی آمد .

آهنك صدای« ژسوپ » خیلی‌ضعیف بود بالاخره باهزار زحمت گفت «من‌مجبورم‌حقیقت‌رابتوبگویم.من‌برای‌انجام‌وظیفه‌خودمجبور بودم که از در دوستی و خاطر خواهی با شما وارد مذاکره شده و بمنظور خودم برسم .

اخبار داخله

اخبار خصوصی

شرکت آبیاری ایران

اخیرا درطهران شرکتی بمنظور عمران و آبادی اراضی وفلاحت کشور بنام (شرکت سهامی آبیاری ایران) باشرکت بانك فلاحتی و صنعتی تشکیل گردیده است .

منظور ومرام شرکت مزبور عبارت ازمطالب ذیل میباشد که از طرف شرکت انجام خواهد گرفت .

اولا - استخراج آبهای تحت‌الارضی ازقبیل احداث قنوات - عمران قنوات - قرضه دادن به مالکین برای دائر و آباد نگاه داشتن قنوات خود و غیره .

دوم - احداث وایجاد چاههای ارتزین

سوم - سد بندی و ایجاد مجاری آب و جریان دادن آب های ماکوره بر روی اراضی قابل زرع .

وهیئت مدیره شرکت مذکور ازطرف مجمع عمومی صاحبان سهام شرکت مزبور بقرار ذیل انتخاب شده اند .

آقای مهدی زاهدی (مقوم‌الملك) : رئیس هیئت مدیره

آقای عزت‌الله بیات : مدیر عامل شرکت و عضو هیئت مدیره

آقای علی زاهدی : عضو هیئت مدیره

اسامی لیسانسیه های دانشکده حقوق وعلوم سیاسی و اقتصادی

آقایان محصلین سه رشته قضائی -سیاسی- اقتصادی دانشکده حقوق که در سال تحصیلی ۳۱۴ و ۱۳۱۵ امتحانات لیسانس را گذرانده اند بقرار ذیل میباشند:

رشته قضائی

عده لیسانسیه‌های این رشته ۳۹ نفروبقرار ذیلند :

اشرف سمنانی - افشار -امامی-امامی‌اهری - امینی - بشیر فرهمند - پروین - پیران جاوید - جهانشاهی « محمد » جهانشاهی- «محسن» خطاطان - دادخواه - دوستدار - ریحان کشفی (جواد) - ریحان کشفی (حسین) - زاهدی - سادات اخوی - طاهری - عاملی - عرفانی -عزیزی علومی - فاضل‌سرجوئی - گرویی - گاتوزیان - گرگانی - مجتهدی (مهدی) -مجتهدی (موسی) مدرس قاموسی - مطلوب - ملکی (زین‌العابدین) ملکی (علی اکبر) - مهاجر طالقانی - میر بهاء- ناقی- نصرسیاح - واصف احمدزاده - و کیلی

رشته سیاسی

محصلین لیسانسیه این رشته ۴۳ نفر وبقرار ذیل میباشند .

آزموده - اشتیانی(رکن الدین)آشتیانی (حسن) بشیر فرهمند - بهنیا -پیران- جهانشاهی (محمد) جهانشاهی(محسن) خطاطان -دادخواه داهی طالقانی - دوستدار - دهدشتی - زاهدی - شفائی - عاملی - عرفانی - علومی - عمید -فاضل سرجوئی - فتوحی - فرخ پی - فالینی -گاتوزیان کاشانی - کمالیان - مجتهدی (مهدی) مجتوی- مدرس قاموسی - مرعشی - مسنن شمس - ملك - منوچهریان - موثقی — مهرکار اصیل . میر بهاء نراقی - وثیقی - وحید مازندرانی - همایون- یمنی منو - صدارت -

رشته اقتصادی

عده لیسانسیه های این رشته۱۴ نفروبقرار ذیلند : -

داهی‌طالقانی- دهدشتی - زمردیان-صدارت غفاری - فتوحی - فیروزه -قائنی - لبیب -مختاری (منو) - مرعشی- ملکی (علی اکبر)- منوچهریان یمینی -

شرایط ورود بدانش سرای عالی ودانشکده علوم وادبیات

دستورذیل راجع بشرایط ورود بدانشسرای عالی ودانشکده علوم و ادبیات ازطرف وزارت‌معارف صادروابلاغ گردیده‌است :

۱ - داشتن ورقه حسن اخلاق (نه‌کارنامه) ازدبیرستان مربوطه

۲ - جوازقبولی درامتحانات متوسطه

۳ - ورقه سواد مصدق سجل (اعم‌از اینکه محصل مشمول باشد یانباشد)

۴ - ۸ قطعه عکس که در ظهر هر یك (اسم فامیل - اسم شخص - نمره نام ونشان - نام‌دبیرستان) بترتیب‌قید شده‌باشد -

۵ - شرکت درامتحان مسابقه (فقط‌مخصوص داوطلبان ورود بکلاس مقدمات طب)

۶ - پرداخت ۶۰ ریال بابت شهریه مهر وآبان وآذر و۲۰ ریال بابت وجه تمبر کارنامه - (مخصوص داوطلبان ورود بدانشکده علوم ادبیات است)

۷ - پرداخت ۶۰ریال بابت شهریه مهر و آبان وآذر و۲۰ ریال وجه‌تمبر کارنامه و۵۰ریال بعنوان ودیعه که جمعا (۱۳۰) ریال‌میشود مخصوص کلاس مقدمات طب)

۸ - فقط‌داوطلبان ورود بدانشسرای عالی (یعنی محصلینی که بخواهند بعداز اخذ لیسانس معلم شوند) ازپرداخت هر گونه وجه‌معاف هستند -

ولایات

ورود حکمران بهبهان

تل خسروی - سرهنگ زنده دل حکمران نظامی بهبهان و گچساران وارد شدند .

امتحانات کتبی طلاب - وزیر معارف در قم

قم - ازدیروز امتحانات کتبی طلاب شروع گردید بعد از امتحانات دانش آموزان به مناسبت تشریف آوردن وزیر معارف مدارس تعطیل نشده است - رئیس ثبت ازسرکشی به ثبت ساوه ومحلات مراجعت نموده و امور ثبت قم با جدیت پیشرفت‌دارد بموجب دستور غله‌مرکزی طهران قیمت‌نان ازامروز هر سه کیلو کرام ده دینار اضافه شد .

ورود کفیل اداره فلاحت

رشت - قاسم رفیعی بکمالت اداره فلاحت بجای دهبان وارد شده است .

برای تشکیل اطاق تجارت همدان

ازطرف حکمران برای تشکیل اطاق تجارت دعوتی شده ۹ نفر منتخبین تجار درحکومتی‌حاضر پس از تعیین رئیس نایب‌رئیس و منشی وصندوقدار اولین جلسه رسمی اطاق تجارت اعلام و افتتاح آن اسباب امیدواری است .

وقوع زلزله شدید

شاهیور - شب اول خرداد یك بعد از نصف شب زلزله شدیدی واقع شد .

حرکت به زیراب

سمنان - امروز حکومت به طرف زیراب حرکت نمود .

امتحانات رضایت بخش

اردکان - نتیجه امتحانات اعلام گردیده۱۵۰ نفر محصلین دبیرستان تماما قبول و از ۸۰ نفر محصلین کلاسهای مختلف دبستان چهار نفر مردود شده اند امتحانات امسال رضایتبخش بوده است.

امتحانات شفاهی

رشت - امتحان کتبی مدارس تمام وامتحان شفاهی دوره دوم نسوان و دانشسرا شروع شده است . هوا خیلی گرم شده است .

یکی از وعاظ لباس متحدالشکل پوشیده

رودبار - میر شفیع رودباری از وعاظ‌درجه اول دعوتی از روسای دوایر و محترمین نمود.پس از ادای نطق در ترقیات کشورلباس سابق را ترك و در همان مجلس بلباس متحدالشکل ملبس شد .

شیشه انداختن در و پنجره

بندر حسن گیاده - مقاطعه‌چی های عمارت واقعه در ناحیه ۲ ماهی ایران از حقوق خود درو پنجره های دستان دولتی را شیشه انداخته اند .

خوك در دهات خوی پیدا شده

خوی - چند روز است هوا گرم و ازشدت بارندگی کاسته شده قرار اخبار واصله در اغلب نقاط خوك در دهات پیداشده و بزراعت جو صدمه‌میزند .

ساختمان های شرکت‌پنبه‌و پشم و پوست

شرکت سهامی پنبه و پشم و پوست در نظر گرفته‌است که ساختمان های جدیدی که‌ازحیث وسعت و بزرگی رفع احتیاج شعبات شرکت رادر تمام نقاط بنماید ساختمان کند و بقراری که اطلاع حاصل نموده ایم فعلا شعبه اصفهان شرکت مزبور برای ساختمان خود اخیرا یك قطعه زمین وسیعی در حدود پل خواجو (در ساحل زاینده‌رود) خریداری‌نموده و مقدمات‌بناءو نقشه عمارات وانبارو غیره مهیا وقریبا شروع بساختمان خواهد نمود

دوره دوم آموزشگاه پیشخدمتی

دوره دوم آموزشگاه پیشخدمتی که دوره اول آن از طرف شهرداری تهران بمنظور تعلیم فنون پیشخدمتی وآشپزی در سال گذشته تاسیس‌شده ازروز۱۵ تیرماه جاری‌درطهران‌افتتاح وشروع بتعلیمات خواهد نمود

مدت تمرینات عملی و علمی در آموزشگاه مزبور سه ماه می باشد و در مدت آموختن‌تعلیمات مزبور از طرف‌شهرداری تهران بهر یك ازمحصلین مبلغ شصت ریال ماهیانه کمك خرج داده می شود .

برای مطالعات‌طبیعی وعلمی

چون آقای ریموند فورون استادزمین‌شناس دانش سرای عالی تهران‌برای اجرای مطالعات‌علمی و طبیعی در اراضی و مناطق ایران بوزارت‌معارف پیشنهاد نموده‌بود که ایشان را بقسمتی از اراضی مزبور اعزام دارد تا مطالعات لازمه را بعمل آورد لذا وزارت معارف در نظر گرفته است که مشارالیه را باتفاق آقای حسین بطحائی لیسانسیه‌علوم طبیعی دانش‌سرای عالی تهران به لویرلوط اعزام دارد تا مطالعات لازمه را در آنجا که تا بحال تحقیقات زمین شناسی در آن‌بعمل نیامده است‌اجراء نمایدودستورات لازمه را نیز بایشان داده ومقدمات وسائل مسافرت آن‌ها تهیه گردیده است

آقایان مزبور ساعت دو بعد از ظهر از راه اصفهان - یزد بطرف کویر مزبور عزیمت نمودند .

مسافرت تحقیقاتی زمین شناسان مزبورمدت یك‌ماه بطول خواهد انجامید و خطسیر آن‌هابقرار ذیل می‌باشند :

طهران - اصفهان - یزد - کاشان (طبس) - فردوس (تون) - مشهد - طهران . و مدت توقفشان در کویر مزبور تقریبا پنج روز خواهد بود .

ورود بطهران

آقای دکتر جمشید اعلم که مدت ده سال در اروپا (لیون) مشغول تحصیل طب ومعاون مریضخانه های لیون بوده با تخصص درقسمت‌حلق و گوش و بینی و جراحی چند روز است وارد طهران شدند

صدور دستور

متحد المال ذیل‌از طرف‌اداره کل‌ثبت کشوری صادر وبکلیه ادارات ودوائر ثبت و دفاتر اسناد رسمی مرکز وایالات وولایات ابلاغ گردیده است:

چون غالبا اتفاق می افتد که اشخاص در دفاتر اسناد رسمی حاضر و نسبت بمعامله که سابقا باسم خودشان انجام داده‌اند اقرار مینمایند که معامله مزبور بعنوان‌وکالت ازطرف دیگری بوده درصورتی که ملك بنام و کیل در دفتر املاك ثبت‌شده است در این مورد لازم است که اقرار نامه را مثل‌سفال تلقی نموده وبا اخذ حق‌الثبت انتقال بقیمت مقرره‌در دفتر املاك طبق اقرار رسمی‌قانونی بنام مقرله ثبت نمائید ودفاتر اسناد رسمی هم مکلفند که ازاین‌قبیل اقرار نامه ها که به منزله سند انتقال است مثل خلاصه سایر معاملات سوادی بدفتر املاك حوزه خود بفرستند .

ورزش

کانون ورزش ایران

مقدار امتیازات (پوئنها) تیمهای ۱۱ گانه که در مسابقات فوتبال ۱۵ر۳۱۴ کانون ورزش ایران شرکت نموده اند

اسامی تیمها	مقدار امتیازات
۱ طهران	۲۰
۲ طوفان	۱۲
۳ منقل	۱۵
۴ سرباز	۱۴
۵ نیکنام	۱۲
۶ لورش	۸
۷ خورشید	۷
۸ موج	۶
۹ جم	۴
۱۰ شرافت	۴
۱۱ البرز	۲

منشی کانون ورزش ایران

ذوالقدر خود را برای نبرد سخت حاضر می‌نماید

ستوان سیم ذوالقدر که در روز جشن‌کانون ورزش ایران در مسابقه بوکس با ناطقی شرکت نموده خود را برای نبردسختی که دراواسط‌تابستان خواهد بودآماده مینماید .

اگر چنانچه تا روزی که بعدا از طرف کانون تعیین شود داوطلبی برای‌این مسابقه حاضر نشود ایشان خود را قهرمان بوکس تهران معرفی خواهندنمود .

ایشان‌مخصوصا ازقهرمان‌بوکس امسال‌وآقای ستوان‌سیم کاوسی دعوت مینماید

شناوری امسال

به آقایانی که مایلند که امسال درمسابقات شناوری کانون ورزش ایران شرکت نمایند فرصت آزمایش تا ۴۵ روز را دارا خواهند بود این مسابقه امسال در یکی از استخر های شمالی تهران برقرار خواهدشد:

تنیس امسال

مسابقه تنیس یکنفره و دو نفره امسال در اواخر تابستان در اراضی شمالی تهران که محل مناسب برای این بازی تهیه شده بر قرار خواهد شد

داوطلبین دراین مسابقه و مسابقه شناوری و شرکت کنندگان در مسابقه قهرمانی بوکس‌برای کسب اطلاع بیشتری بدفتر کانون ورزش ایران خیابان شاهپور منزل دکتر محمود سیاسی رجوع نمایند .

مظنه اسعار

بانك ملی ایران

۳ تیر ماه ۱۳۱۵

	فروش	خرید
آمستردام‌صدفلورن‌هلندی	۱۰۹۰٫۶۵	۱۰۸۱٫۲۰
بغداد یکدینارعراق	۸۰٫۵۰	۸۰
برلن یاهامبورك‌صدمارك	۶۴۷٫۶۰	—
بمبئی صد روپیه	۶۰۷٫۶۵	۶۰۲٫۳۵
بروکسل صد بلکا	۲۷۲٫	۲۶۹٫۶۵
بودابست‌صد پنگو	—	—
زوریخ‌صدفرانك‌سویس	۵۲۳٫	۵۱۸٫۵۰
لندن ۱ لیره انگلیسی	۸۰٫۵۰	۸۰
اسلامبول ۱ لیره ترك	۱۲٫۸۹	۱۲٫۷۸
نیویورك ۱دلار امریکا	۱۶٫۰۸	۱۵٫۹۴
پاریس‌صدفرانك‌فرانسه	۱۰۶-۱۰	۱۰۵٫۲۰
براك صد کورون چك	۶۶٫۶۰	۶۶٫
رم یامیلان‌صدلیر ایتالیا	-	-
استکهلم‌صد کورون‌سوئد	۴۱۵٫	۴۱۲٫
ورشو صدزلوتی لهستان	۳۰۳٫۴۵	۳۰۰٫۸۰
صدشلینك وین‌اطریش	۳۰۴٫۱۵	۳۰۱٫۵۰

آگاهی

بعموم فروشندگان کتیرا (دست اول) اعلام میدارد:

شرکت سهامی کتیرای طهران درمحل خود آخر خیابان‌پهلوی قرب دروازه گمرك برای خرید همه‌رقم کتیرا حاضراست بقیمت خوب خریداری نموده وجه نقد کارسازی دارد.

نمره اعلان ۱۵۹۱ — ۱-۳ — شرکت سهامی کتیرای طهران

اعلان رسمی

تاسیس شرکت

برای معاملات کلیه اقسام خشکبار شرکتی درطهران بنام « شرکت سهامی خشکبار طهران » باسرمایه سه‌ملیون ریال که‌به سی‌هزار سهم بی‌اسم یکصد ریالی تقسیم شده ونصف آن نقدا تادیه ونصف دیگر تعهد شده‌است ازتاریخ ۳ر۴ر۱۵ برای مدت ۲۰ سال شمسی تشکیل ودرتاریخ ۳ر۴ر۱۵ تحت نمره ۵۷۱ دردفاتر ثبت شرکتهای داخلی بثبت رسیده‌است.

هیئت مدیره شرکت عبارت از آقایان حسن آقا هاشمی - حسن‌آقا چاپچیان - ابراهیم خسروشاهی - محمود ابوحسین - حاج علینقی کاشانچی می‌باشند وآقایان میرحسن غفاری ومحمد علی نصرتی بعنوان عضو علی‌البدل نیز انتخاب شده‌اند ومفتشین شرکت هم آقایان حاج علی قیصریه‌وسید محمود لاجوردی می‌باشند.

کلیه اسناد و تعهدات مربوطه بشرکت راآقای محمود ابوحسین مدیر عامل شرکت باتفاق یکنفر ازآقایان حاج علینقی کاشانچی وحسن‌آقا چاپچیان امضاء مینماید.

طهران مورخه ۳ تیرماه ۱۳۱۵ — رئیس دایره ثبت شرکتها وعلائم تجارتی واختراعات — محمد احسانی

نمره‌اعلان ۱۶۰۵

اعلان مناقصه

خرید چوب تونلی

اداره کل صناعت ومعادن احتیاج به پنجاه هزار عدد چوب جنگلی برای تونل های معدن ذغال سنك شمشك دارد پیشنهاد دهندگان آخرین قیمت خودرا به تن یامتر مکعب تحویل معدذغال سنك شمشك تاروز یکشنبه ۷ تیرماه ۱۳۱۵ با ۵ هزار ریال ودیعه تسلیم کابینه اداره معادن بالای خیابان لاله زار کوچه هدایت نموده رسید دریافت دارند

پیشنهادات روز دوشنبه ۸ تیرماه ساعت ۸ صبح دراداره مباشرت معادن باز وقرائت‌خواهد شد حضور پیشنهاد دهندگان درمجلس مناقصه آزاد است شرکت کنندگان درمناقصه می‌توانند صورت مشخصات چوب را مجانا از مباشرت اداره معادن دریافت دارند

نمره اعلان ۱۶۵۸ — ۲—۲ — نمره ۲۲۹۶ — اداره‌کل صناعت ومعادن

اعلان مناقصه

وزارت معارف برای ساختمان موزه - ۱۵۰۰ متر مکعب ماسه شسته غربالی و ۱۵۰۰ متر مکعب ماسه غربالی نشسته را بطور مناقصه خریداری مینماید.

پیشنهاد دهندگان باید پیشنهادات خود را تا روز شنبه ۶-۴-۱۵ با قید جمله (راجع به ماسه غربالی شسته یا (نشسته) بدفتر محاسبات وزارت معارف تسلیم نمایند برای هر پیشنهادی باید مبلغ ۵۰۰ ریال ودیعه بصندوق محاسبات سپرده و نمره قبض آن را در پیشنهاد خود قید نمایند به پیشنهادات بدون ودیعه ترتیب اثر داده نخواهد شدکلیه پیشنهادات روز ۱ شنبه۷-۴-۱۵ قرائت می‌شود وزارت معارف در رد و قبول یك یا کلیه پیشنهادات مختار است .- حضور پیشنهاد دهندگان در مجلس مناقصه آزاد است .

نمره اعلان ۱۶۷۳ — ۲-۲

دکتر برهان

همه روزه از ساعت ۴ الی ۸ بعد از ظهر از مرضای محترم پذیرائی می نماید آدرس خیابان امیریه - جنب کوچه شیبانی

نمره اعلان ۱۴۵۴ — ۶ - ۱۵

اعلان حراج

حراج اموال استونیس (قالی - قالیچه - اشیاء نقره - غیره) بروز یکشنبه هفتم تیرماه ساعت چهار بعداز ظهر در سرای حاجی رحیمخان جنب سبزه میدان مو کول گردید

نمره اعلان ۱۵۹۲ — عضو ناظر - مرتضی سرمد

اعلان نوبت اول ازطرف محاکم صلح طهران

بتاریخ اول تیر ماه هزار و سیصد و یازده - آقای مرتضی کشوری بوکالت بتول خانم مافی فخرالسلطنه ساکنه خیابان شیخ هادی ضمن تقاضانامه شماره ۱۵ر۱ - ۲۰۳ و اقای منوچهر احمدی بوکالت عبدالحمید و عبدالکریم وغیر هم‌طی‌عرضحال شماره ۱۵ر۲۱۰ر۱ اشعار داشته اند که شیخ خزعل مقیم طهران فوت نموده وورات بالانحصارش عبارتند ازبتول خانم‌مافی فخرالسلطنه عیال دائمه ونظام الدین وجاسب و عبدالکریم‌و عبدالعزیز و عبدالحمید و عبدالله ومنصور وعبدالحمید و عبدالجلیل و محمد سعید و مصطفی و عبدالامیر و صالح وخیریه خانم و سارا خانم و رابعه خانم و نصرت خانم و زینت خانم و بدریه خانم و مسعوده خانم و منصور خانم ونجمه خانم وزهرا خانم و زلیخا خانم و هاجر خانم و درخشنده خانم و رفیعه خانم (اولاد) با تحقیق از شهودمراتب سه نوبت باهی یکمرتبه در مجله رسمی عدلیه ویکی از جرائد محلی اعلان می شود تاهر کسی بوراثت اشخاص فوق الذکر وانحصارش بان ها معترض است در ظرف ۳ ماه از تاریخ نشر اولین اعلان اعتراضیه کتبی خود را بدفتر شعبه اولای محاکم صلح طهران تقدیم نماید و الا در انقضای موعد نسبت بتقاضای تصدیق اقدام مقتضی بعمل خواهد آمد

رئیس محاکم صلح طهران — عباس شعری

آگاهی

خاطر عموم مسافرین مهمانخانه آب علی‌را مستحضر می دارد برای رفاهیت عموم سرویس اتومبیل مهمانخانه همه روزه در کاراژ عصر ترقی واقعه‌در خیابان ماشین موجود و مسافرین آب‌علی از تهیه جواز عبور معاف میباشند

نمره اعلان ۱۵۸۹

آژانس پارس ۳ تیر - ۲۴ ژوئن

نطق رئیس الوزراء فرانسه

بلوم در مجلس سنا سیاست خارجی فرانسه را شرح داد و الغای مجازاتها را اعلام داشت

پاریس ۲۳ - ساعت ۱۳ - درخصوص سیاست خارجی (بلوم) درسنا اظهاراتی نموده وخاطرنشان ساخت که برای بنای مجدد سیستم امنیت جمعی فرانسه متکی به « دموکراسی مهم انگلیس » بوده و از ان طرف اقیانوس اطلس نیز براحساسات صمیمانه دموکراسی امریکائی متکی میباشد (بلوم)

اظهار داشت که الغای مجازاتها را قبول خواهد نمود. صلح بمکیك نشدنی است وبدون تغییری در پیمان جامعه ملل می‌توان امنیت جمعی را تقویت نمود معهذا برای اینکه مؤثرترواقع شود ودرباره تعبیر آن کلیه تردید ها برطرف گردد در متن آن اصلاحاتی مورد لزوم است مشارالیه این احتیاج را پیش بینی نمود که یك دسته از دول معظمه بواسطه موقعیت جغرافیائی یا منافع مشترك خود باید ملتزم گردند برعلیه‌مهاجم اعمال قوه‌نمایند ودر عین حال اعضای دیگر جامعه ملل با اجرای مجازاتهای اقتصادی و مالی از آنها پشتیبانی‌خواهند نمود . « **ولیکن تقویت ماده ۱۶ برای جلوگیری از مهاجم کافی نخواهد بود** »

سپس از پیشنهادات صلح هیتلر صحبت‌داشته گفت « **مادر قول یك سرباز قدیمی تردیدی نداریم** » بعدا اظهار امیدواری نمود که جواب آلمان بسئوالنامه انگلیس وضعیت را روشن سازد .

اولین آرزوی فرانسه یافتن پایه واساس قراردادی بالمان است . کمیته مطالعات در باب طرح اتحاد اروپائی که ازطرف (بریان) تاسیس گردیده بود دوباره منعقد خواهد شد تا وضعیت اقتصادی عمومی و احتیاجات مختلفه ملل اروپا را تحت مطالعه قرار داده وتجارت بین‌المللی‌را دوباره زنده نماید (بلوم) همچنین تقاضا خواهد نمود که درژنو راجع‌بساختن و تهیه وتفتیش تسلیحات یك کمیتهٔ دائمی تشکیل گردد .

بلوم می‌گوید لزومی ندارد اصلاح کلی در پیمان جامعه نمود چند تصحیح در آن کافیست

پاریس ۲۳ - ساعت ۱۸٫۱۰ - در ضمن اظهارات خود در سنا (بلوم) خاطر نشان نمود که لزومی ندارد اقدام به یك اصلاح کلی در پیمان جامعه نمود . چند صحیحی در تغییرات کافی‌است مشار الیه پیشنهاد نمود که می توان سیستم امنیت جمعی را بدو وجه تقویت نمود . اقدامات نظامی بر علیه مهاجم از طرف همسایگان و اجرای مجازاتهای اقتصادی و مالی ازطرف اعضای دیگر « دولت‌برای تشویق اعضای‌پیمان های ناحیه از قبیل پیمان‌دانوب و قرارداد مدیترانه که اسپانیا و اتحاد باکان نیز در آن شرکت خواهندنمود مساعی‌لازمه را مبذول خواهد داشت

اظهارات بلوم خاطر نشان می کند که‌احزاب جبهه توده همواره برای امضای یك پیمان فرانسه و آلمان مبارزه نموده اند ولیکن آیا « ما می‌توانیم تجربیات اخیررا فراموش نمائیم ؟ آلمان عهد نامه ورسای و عهد نامه لوکارنو را نقض نموده است . -

درهرصورت فرانسه با میل‌حقیقی و صمیمانه‌برای یافتن اساس قراردادی تمام پیشنهادات و نظریات آلمان را تحت مطالعه قرار خواهد داد . وتعیین قرارداد مزبور نباید بر علیه هیچکس متوجه باشد. دولت از مجلس نمایندگان خواهد خواست که مسئله ملی نمودن صنایع تسلیحات را تصویب نماید و این موضوع خود اولین قدم در تفتیش ملی است فرانسه حاضر است که برای تحدید نیروی هوائی درمغرب با در تمام اروپا پیمانی را امضاء نماید . (بلوم) در خاتمه اظهارات‌خویش‌متذکر شد که دولت‌فرانسه باید در حدود‌نظم و استقلال ازعقاید ترقی‌خواهانه و موسسات‌دموکراتیك‌دفاع نماید . پس ازاظهارات دولت چندین‌نفر از نمایندگان مجلس از حزب‌مرکزی و دست راست راجع بوضعیت وخیم اروپا پافشاری نمودند . (کریلیس)امکان یك حمله از طرف آلمان بجك اسلواکی را که‌فرانسه ابدا در مقابل آن‌آماده نیست پیش‌بینی کردو گفت تهدید حمله بر علیه‌فرانسه نیز وجود داردو دستجات تانکها می توانند درمدت دو روز از بازیك عبور نمایند . در سنا مذاکرات در اطراف اعلامیه دولت به روز پنجشنبه محول‌شد. امروز بعد از ظهر مجلس با اکثریت ۱۸۴ رای‌در مقابل ۹۰ رای قانونی را تصویب نمود که بموجب آن بانك فرانسه مساعده های تازه بخزانه داری خواهد داد .

اظهار تشویش از نظریات تهاجم آمیز آلمان

پاریس ۲۳ - ساعت ۱۸٫۱۰ - (دلبوس) درجواب سئوال چندین‌نفر از نمایندگان مجلس که راجع بنظریات تهاجم آمیز آلمان اظهار تشویق مینمودند خطرمرام وروبه جدید آلمان‌را تائید نمود واظهارداشت فرانسه خون‌سردی خودرا ازدست‌نخواهد داد و بقدر امکان برای دفاع از عدالت بین‌المللی کوشش خواهد کرد وهرگز قضای جدیدی رابر علیه معاهدات نخواهد پذیرفت. ما کسی‌را تهدیدنمیکنیم ودرمقابل هیچگونه‌تهدیدی ازجا درنمی‌رویم

پیشنهاد توبیخ از دولت انگلیس

رئیس حزب مخالف کارگر در پارلمان می گوید که دولت انگلیس بدولت حبشه خیانت وجامعه ملل را ویران ساخت

لندن ۲۳ ساعت ۱۷ جلسه مجلس نمایندگان دریك فضای‌ارامتری‌ازجلسه‌پنج‌شنبه گذشته افتتاح گردید

ماژور آتلی رئیس حزب مخالف کارگر بر علیه دولت دراثر تصمیم ۱۸ ژوئن‌او مبنی‌بر برداشتن مجازاتها پیشنهاد توبیخی تسلیم نمود . گراندی درجایگاه هیئت‌سیاسی‌در موقع مذاکرات حضورداشت

آتلی اظهار داشت که درطی ۵ سال اخیر دولت یك سیاست ضعیف پیچیده و متغیری‌راتعقیب نموده بدولت حبشه خیانت کرده و جامعه ملل راکه وسیله صلح میباشد ویران ساخته است . اگرایتالیا برحبشه ظفر یابد برای هیچکدام از اعضای جامعه ملل دیگر امنیتی باقی نخواهد ماند . امپراطوری انگلیس باتفاق آراء الغای مجازاتها را تصویب نموده است و مخصوصا دومینیونها با این موضوع کاملا مخالف بودند هر گاه موسولینی بخواهد دامنه متصرفات خودرا در افریقا توسعه دهد آیا بالدوین از مملکت سومالی سودان و کنیا دفاع خواهدنمود؟ اگر حزب کارگر زمام اموررا در دست داشت‌قطعا در مقابل مهاجمی که بجامعه ملل حمله مینمود‌مقاومت می ورزید .

جواب سرجان سیمون

(سرجان سیمون) درجواب خود تصدیق نمود که بجامعه ملل لطمه وارد آمده ولیکن اظهار داشت عمده اینست که‌با درنظر گرفتن حقیقت امور وضعیت‌را تحت‌مطالعه قرارداد زیرادولت وطرفداران اومانند حزب کارگران ازعدم‌موفقیت جامعه‌ملل کاملا متاثرشده‌اند . درخصوص مجازاتهای نفطی‌دولت‌متحده امریکا اقتدارات لازمه رابرای اجرای آن نداشت. (ادن) اظهار داشته بود که دولت انگلیس باناظر خوبی باجرای مجازات مزبور خواهد نگریست.

سیمون میگوید ماحاضر نیستم برای خاطر حبشه‌حتی یك کشتی هم‌ازدست بدهیم

(سرجان سیمون) برعلیه متهم نمودن و مجرم دانستن دولت انگلیس و بواسطه عدم اجرای این مجازات بی عدالتی دانسته برعلیه آن اعتراض نمود و حالیه که جنك خاتمه یافته دیگر مجازاتها هیچ‌موضوعی نخواهد داشت چیزها وعبارات‌مضحکی گفته شده است ازقبیل اینکه گویا درصورت جنك برعلیه‌ایتالیا ناوگان انگلیس درمدیترانه باعدم موفقیت و شکست مواجه میشد ولی وزیر مزبور تردیدی ندارد که برعکس با کمال خوبی میتوانست مقاومت ورزد « ولیکن با در نظر گرفتن وضعیت کنونی اروپا ودر مقابل خطرات بزرگی که مارا احاطه نموده‌اند من هیچوجه حاضر نیستم حتی دریك جنك مظفرانه برای خاطر حبشه یك کشتی هم‌از دست بدهم .

رد پیشنهاد توبیخ

لندن ۲۳ - ساعت ۱۸٫۱۰ - مجلس با ۳۷۴ رای درمقابل ۱۷۰ رای پیشنهاد توبیخ‌حزب کارگررا که بتوسط ماژور اتلی تسلیم شد مبنی بر اینکه : دولت اعلیحضرت بعلت فقدان تصمیم در سیاست خارجی به‌اعتبار کشور خلل واردآورده جامعه ملل را ضعیف نموده و صلح را در خطر انداخته و در نتیجه سلب اطمینان مجلس را نموده است » رد نموده

جلسه در ساعت ۱۶ شروع شد آتلی یك نطق مهیجی که شدیدا برضد ادن معطوف بود ایراد نمود بر طبق نظریه مشار الیه الغاء مجازات ها مطلقا غیر موجه است آیا دولت مایل است ببیند ایتالیا با سرمایه های انگلیس تقویت و حمایت شده بجبهه استرزا برگردد؟ آیا حاضر است سومالی انگلیس و سودان و کنیا را وقتی که موسولینی میل کند امپراطوری خود را بسط دهد بایتالیا واگذار نماید ؟

آیا دولت میخواهد بگوید هر کسی که با حمله ما را مورد تهدید قرار دهد ما باید بفوریت تسلیم شویم... شرافت کشور پایمال شد » در خاتمه با اشاره به بالدوین اظهار کرد «درمدت ۸ ماه این بت‌ازمحل خودبزیرافتاد »

(سرجان سیمون) درجواب تائید نمودکه (ادن) تا اندازهٔ که توانست با لمك جمعی کابینه بر له مجازاتها اقدام نمود . راجع به برداشتن مجازاتها وزیر مزبور اقدام و سرمشق روزولت رئیس‌جمهور امریکا را دربرداشتن منع خروج اسلحه شاهد آورد (سینکلر) از منبع موثق اظهار اطلاع نمود که مجازاتها ایتالیا را بیش از پیش در زحمت انداخته است و گفت : انگلستان در موقعی اسلحه را ازدست خودداده که‌میرفت موثر واقع شود. از جمله ناطقین دیگر (لنسبوری) بود که از تشریك مساعی دو جانبه انگلیس و امریکا برای محدود نمودن تجدید تسلیحات طرفداری نمود .

دولت جدید حبشه

مشاورنجاشی میخواهد یك‌دولت قانونی در غرب حبشه تشکیل بدهد

لندن ۲۳ ساعت ۱۶٫۱۵ - تلگراف واصله از قاهره بروز نامه دیلی تلگراف اطلاع می دهد که ژنرال (ماکونن) مشاور نجاشی وارد پایتخت مصر گردیده است و مشار الیه عازم « کوره » حبشه غربی است و میخواهد آن جا یك دولت قانونی تشکیل دهد . ژنرال بمحض ورود خود درخصوص قوا و دستجات حبشی که در تحت اختیار اوست رایزنی برای نجاشی ارسال خواهد داشت بعلاوه‌در باره اشخاصی که دولت موقتی را از آن‌ها تشکیل خواهد داد اورا مطلع خواهد ساخت ژنرال‌ماکونن باتفاق راس نسیبو فرماندهی ارتش را در جنوب در دست داشته اند

نجاشی‌میخواهدبژنوبرود-ملاقات‌او از ادن

لندن ۲۳ ساعت ۱۵ بنابر تقاضای نجاشی ادن امروز مشار الیه ملاقات خواهد نمود علت این تقاضا معلوم نیست

لندن ۲۳ ساعت ۱۸٫۱۰ ادن برای روز ۵ شنبه بژنو خواهد رفت

لندن ۲۳ - ساعت ۱۹٫۵ - احتمال‌میدهند که نجاشی بژنو برود و در آنجا بمجمع عمومی جامعه بنام کشور خود مراجعه نماید . اطلاع می دهند که مقصود مذاکره او با ادن این بود که مشارالیه را از رویه که حبشیها میخواهند درموقع جلسه جامعه ملل اتخاذ نمایند مطلع نماید . نجاشی اظهار داشته که حبشه مانند همیشه یك کشورمستقل بوده و مقاومت منظم در مقابل دشمن هنوز قطع نگشته‌است‌ودرخاتمه‌دعوتی‌ازتمام دول‌دیگرنموده است.

نجاشی بلافاصله پس از خاتمه دوره اجلاسیه جامعه ملل از ژنوحرکت‌خواهد کرد .

آخرین‌تصمیم‌انگلیس راجع بمجازاتها

لندن ۲۳ ساعت ۱۶٫۱ - کابینه انگلیس امروز صبح منعقد و راجع به مجازاتها تصمیمهای آخری خود را اتخاذ نمود جلسه عادی روز چهار شنبه منعقد نخواهد گردید

متفرقه

ترقی اسلحه‌سازی

دول خارجه سفارشات زیادی بمؤسسه اسلحه سازی داده‌اند

لندن ۲۳ - ساعت ۱۲٫۴۵ - صنعت‌اسلحه سازی در « چك سلواکی » یکی از پر منفعت‌ترین صنایع گردیده زیرا صورت دخل و خرج امسال یکی‌ازموسسات‌اسلحه سازی «چك‌سلواکی»«کارخانجات اشکودا» واقعه در « پیازن » یکهم‌خالص ۳۹٫۶۱۰ ملیون کورون چك‌سلواکی‌را نشان می‌دهددرصورتی که سال گذشته منافع حاصله بیش از ۱۱٫۲۱۰ ملیون کورون نبوده است . بنا بر این منافع سه برابر شده و نفع هر سهمی ۲۶ کورون اضافه گردیده (۵۵ کورون در مقابل ۲۹ کورون در سال گذشته) و ۵۰۰۰ نفر بر تعداد کارگران افزوده شده است . در راپورتی که از طرف شورای اداری موسسه تسلیم گردیده حاکی است که دول خارجه‌سفارشات زیادی بموسسه اشکودا داده‌اند

(ترانس اوسان)

تسلیم طرح معاهدهٔ ترکیه بکنفرانس داردانل

مونترو ۲۳ ساعت ۱۳ - کنفرانس‌داردانل جلسه خصوصی خود را امروز صبح منعقد نمود . وزیر امور خارجه ترکیه طرح معاهده خود راتسلیم نموده و متعاقب آن مذاکره بوقوع پیوست - بر طبق مذاکرات شایعه در دلان‌ها هیئت نمایندگی ترکیه هنوز سندی را که دیروز از رم دریافت داشته منتشر ننموده‌است .

میگویند اراس امید وار است که ایتالیا نوشته مزبور را با پس خواهد گرفت و با لحن آن را ملایمتر خواهد نمود ولیکن اخباری که امروز صبح ازرم واصل گردیده مشعر است که ایتالیا کماکان رویه خودرانگاه خواهدداشت

با طرح ترکیه موافقت شده که اساس مذاکرات قرار بگیرد

مونترو ۲۳ ساعت ۱۵ در جلسه خصوصی امروز صبح رشدی اراس مراسله واصله از رم‌را قرائت نمود و اظهار امید واری کرد که هیئت نمایندگی ایتالیا عنقریب به کنفرانس ملحق گردد لردستانهوپ بنام دولت انگلیس اصول طرح ترکیه را پذیرفت (سانو) نیز قبول نموده واضافه کرد که منتظر دستورات کامل تری ازتوکیو می باشد لیتوینف بالنشه ترکیه موافقت نمود واظهارامیدواری نمود که درعهد نامهٔ جدید احتیاج شوروی مبنی‌بر عبور کشتی های خود از دریائی به دریای دیگر فراموش نخواهد شد . نمایندگان دول فرانسه‌رومانی یونان - ویوگوسلاوی طرح ترکیه را که کنفرانس تصمیم بمذاکره در باب آن گرفت قبول نمودند دو کمیته تشکیل گردید کمیته تحریریه و کمیته مسائل فنی جلسه آینده امروز بعد از ظهر منعقد خواهد گردید

عبور کشتیهای تجارتی از بغاز ها

مونترو ۲۳ ساعت ۱۸٫۱۰ - در طی جلسه امروز بعد از ظهر کنفرانس از دول هند وافریقای جنوبی مراسلاتی دریافت داشته مبنی بر اینکه دول مزبور نمی توانند در کنفرانس شرکت نمایندولیکن در خصوص تغییر احتمالی رژیم بغاز ها مخالفتی نخواهند داشت. آنگاه کنفرانس در باب عبور آزاد کشتیهای تجارتی شروع بمذاکره نمود . یك‌جلسه عمومی فردا منعقدخواهد گردید . احصائیه ها نشان میدهد که مقدار محصولاتیکه سالیانه از بغاز ها عبور می کند بالغ به ۱۲ ملیون تن میشود . ایطالیا با صدور ۲٫۵۲۷ تن‌در درجه‌اول قراردارد و بعد از او دولت انگلیس با ۱٫۰۸۶ تن یونان . نوروژرومانی. المان و فرانسه قرار گرفته اند . اظهار اطلاع‌می کنند که دولت ژاپن مایل است که عهدنامه بغاز ها با جامعه ملل‌حتی‌الامکان کمتر ارتباطی داشته باشد . (پل بنکور) با « سانو » در اینخصوص مذاکراتی بعمل آورده است .

رشدی اراس وزیر امور خارجه ترکیه

تعقیب‌خبر فروش مستعمرات حالت مزاجی هریو بهترشده

پاریس ۲۳ ساعت ۱۳ - وزیر مستعمرات از وزیر عدلیه تقاضا نموده چند روزنامه که خبر مبنی بر اینکه فرانسه مستملکات‌خود را ازهندوستان برای بهبودی وضعیت مالی خود خواهد فروخت تعقیب نماید .

از لیون خبر می‌دهند که حالت مزاجی‌هریو بهتر شده است

پرواز بارتفاع ۱۴ هزار متر

خانم خلبان معروف فرانسوی (مارزهیاز) امروز صبح بارتفاع ۱۴۰۰۰ متر پرواز نموده و مسابقه پرواز بین ژانها را از خانم خلبان ایتالیائی (نگرون) که بارتفاع ۱۲٫۰۴۳ متر پروازنموده بود ربوده است

انتشار دو قانون جدید در فرانسه

پاریس ۲۳ ساعت ۲۱٫۱۰ - دولت‌دوقانون ذیل را انتشار داده است . اول ازسه ماه الی دو سال حبس وتادیه جریمه تا ۱۰۰۰۰ فرانك برای انتشار خبر های دروغ که منظوراز‌آن سلب‌اعتماد عمومی ازفرانك و یا اسهام دولتی ویاتشویق به‌پس‌گرفتن امانات ازصندوقهای صرفه جوئی و یاتخریبدن اسهام عمومی باشد پیش بینی می کند قانون دوم پیش بینی می کنند هر کسی در خارجه دارای‌حسابی باشد و بدولت اظهار نکند معادل آن بدولت‌جریمه خواهد داد .

قانون مزبور نیز شامل حال کسانی که در خارج از سرحد مالك ارثی شده اند میباشد قانون تجدید نظر در تشکیلات‌بانك فرانسه پیش‌بینی‌میکند که دولت در شورای هیئت مدیره بوسیله اعضاء و مامور حفظ اعتبار عمومی نمایندگی خواهد داشت نمایندگان موسسات‌فلاحت وصناعت نیز حضورخواهند داشت . قانون مزبور همچنین بدولت اجازه‌میدهد که اوراق خزانه داری بمبلغ ۱۲ ملیون انتشاردهد

هیئت‌نمایندگان سوریه‌دروزارت‌خارجه‌فرانسه

پاریس ۲۳ - ساعت ۱۵ - معاون وزارت خارجه امروز صبح هیئت نمایندگان سوریه را پذیرفت یك تبادل نظر خیلی صمیمی از طرفین ابراز شد و در جریان مذاکرات امیدواری حاصل‌شد که موافقتی ممکن است بزودی راجع به عهد نامه مودت واتحاد فرانسه و سوریه بر قرار شود و اجرای عهد نامه مزبور با خاتمه مدت تحت‌الحمایگی و دخول سوریه در جامعه ملل باید تطبیق نماید .

شدت اعتصاب در مؤسسات حمل و نقل دریائی

مارسی ۲۳ ساعت ۱۶٫۱۵ - اعتصاب در مؤسسات حمل ونقل کشتی شدیدتر شده‌است کشتیهای یدك کش و کرجیهای صیدماهی از کار دست کشیده‌اند و بیش از ۵۰۰۰۰ نفر بحال اعتصابند ۴۰ کشتی که در مارسی لنگر انداختند پرچم‌سرخ برافراشته‌اند افسران آنها از کشتی خارج شده‌اند .

فرمان قانونی انحلال جنبش ملی صلیب آتش

پاریس ۲۳ ساعت ۱۸٫۱۰ راجع به فرمان قانونی مبنی بر انحلال (جنبش ملی) صلیب آتش « سالنکرو » اظهارداشته که فرمان قانونی مزبورتمام تشکیلات و اجتماعات مربوط، منجمله (تشکیلات - پریکاد) « بحران‌صلیب آتش » و « داوطلبی‌ملیون » و همچنین شعبات(جنبش اجتماعی فرانسه) راشامل خواهد شد . اقدامات اجتماعی که بوسیله دستجات و احزاب مزبور ایجادشده است با اساسنامه جدیدی برجای خواهد ماند

تصویب معاهدهٔ بین المللی هفته چهل ساعت کار

ژنو ۲۳ - ساعت ۱۸٫۱۰ - کنفرانس بین المللی کار با اکثریت ۹۵ رای در مقابل ۱۶ رای طرح معاهده بین المللی را که پیش بینی ۶۰ روز تعطیل با استفاده از حقوق را درسال مینماید تصویب نمود .

اخذ رای فردا صورت خواهد گرفت اظهار اطلاع می کنند که اکثریت لازم دو ثلث آراء فردا حاصل خواهد شد

نطق نمایندهٔ حزب کارگران فرانسه در کنفرانس بین المللی کار

ژنو۲۳ ساعت ۱۸٫۱۰ - (ژوهو) نماینده حزب کارگر فرانسه درنطقی که در کنفرانس‌ایراد نموده اظهار یاس نمود از این که پیشنهاد مبنی به اجرای چهل ساعت‌کار درهفته برای‌کارگران‌ساختمان و سایر کارخانجات رد شده است . واظهار داشت چه آن‌را بخواهید یانه تخفیف کاربسته باراده بشر نیست بلکه مربوط به بسط و توسعه ماشین آلات میباشد .

شما مجبور خواهید شد خواهی نخواهی‌آن را قبول نمائید. ژوهو اضافه نمود فرانسه که مشغول اجرای یك سلسله قوانین اجتماعی جدید میباشدخود را مجبور خواهد دید از اقتصادیات خود دفاع نماید اظهارات مشابه دیگری . از طرف مرتینس نماینده حزب کارگر بازبکی ایراد شد

بازدید از کورینك

برلن ۲۳ ساعت ۱۲٫۴۵ - ژنرال (واله) امروز صبح وارد شد و از کورینك که در۱۹۳۴ بایتالیا رفته بود بازدیدخواهد کرد.

عزیمت هیئت نمایندگی آلمان بامریکا

برلن ۲۴ - ساعت ۱۲٫۴۵ - یك هیئت نمایندگی بریاست برینکمان رئیس بانك آلمان از برلن بقصد واشنگتن بمنظور مذاکره با متخصصین امریکائی راجع بمسائل گمرکی حرکت کرده

کشتی‌مسافری اروپا

هامبورك ۲۳ - ساعت ۱۶٫۱۵ -- کشتی اروپا از نیویورك روز ۱ شنبه با ۲۷۱۴ مسافر که از زمان شروع بخدمت کشتی مزبور بالاترین عدد‌را نشان میدهدحرکت نمود.

واقعه کشتی نورماندی

لندن ۲۳ - ساعت ۱۳٫۲۰ - (سر فلیپ ساسون) در جواب بسئوالی در مجلس نمایندگان اظهار داشت که کیفیات حادثه هواپیمائی در کشتی نورماندی یك‌تحقیق دقیقی‌را ایجاب مینماید

اولین‌جشن تولدپادشاه پس‌از جلوس‌او بتخت سلطنت درتمام امپراطوری باشعف وهیجان فوق‌العاده بر پا گردید

اعلانات حراج اموال غیر منقول و منقول

املاک واموال ذیل در شعبه سوم اجرای اداره ثبت ایالتی طهران در روزهای معینه درستون تاریخ حراج میشود

نمره پلاک	نوع ملک	محل ملک	مالک	ثبت شده یا نه	اجاره ماهیانه بریال	آخر مدت اجاره	روز و ساعت حراج	مبلغ حراج بریال
۱۳	کاو ماده و ۳ گوساله	بیرون دروازه حضرت عبدالعظیم	آقای میرسید حسین	-	-	-	۳ ساعت قبل از ظهر ۲ر۴ر۳۱۵	۲۱۶۰
۱۲۱	دوثلث از نیمدانک مشاع از یکباب خانه	ناحیه ۳ خیابان فردوسی	ورثه مرحوم عبدالحسین بختیار	جریان	-		۱ ساعت قبل از ظهر ۲ر۴ر۳۱۵	۱۰۲۶۶
۲۲۵۸ و ۲۲۵۹	بکسهم از ۵ سهم باغ محصور مشتمل بر عمارت و آب با انضمام یک قطعه زمین	ناحیه ۱۱ قصبه نجریش	آقای سید حسین قرنی	جریان	-	-	۳ ساعت قبل از ظهر ۳ر۴ر۳۱۵	۱۱۵۸۴
۲۱۳۴	نیم دانک مشاع از ششدانک عمارت و باغ	ناحیه ۴ سنگلج	آقای فتح الله ملک منصور	جریان	-	-	۳ ساعت قبل از ظهر ۴ر۴ر۳۱۵	۱۰۲۶۶۷
۴۰۵	یکدانک مشاع از ۶ دانک خانه	ناحیه ۷ خیابان عباس آباد	آقای عبدالرحیم غضنفری	رسیده	-	-	۳ ساعت قبل از ظهر ۴۱۱-۳۱۵	۲۴۰۰
۴۳۵۹	ششدانک یکباب عمارت	ناحیه ۵ کوچه محسن میرزا	آقای نصرالله عبدالله اف	رسیده	-	-	۱ ساعت قبل از ظهر ۱۶ر۴ر۱۵	۲۹۶۰۰
۱۵۵۲	ششدانک بقطعه زمین	ناحیه ۱۱ دزاشوب	مرحوم عباسعلی	نرسیده	-	-	۳ ساعت قبل از ظهر ۱۶ر۴ر۱۵	۷۶۸
۳۸-۱۵۰	مساحت ۶۰۸۸ گز و ۳۲ بهر از اراضی باغ سپهر	ناحیه ۵ قنات آباد	خانم شمس النهار معیری	رسیده	-	-	۳ ساعت قبل از ظهر ۱۸ر۴ر۱۵	۲۱۰۸۳۴
۵۵۲۲	نیمدانک ارعمارت و باغ و ۳ خلوت و حمام	ناحیه ۲ کوچه معاون السلطان	آقای حسین نورائی	نرسیده	-	-	۱ ساعت قبل از ظهر ۱۸ر۴ر۱۵	۱۴۶۹۹
۵۱۲	ششدانک یکباب دکان	ناحیه ۸ بازار	آقای حسن نایب ولی	جریان	-	-	۳ ساعت قبل از ظهر ۱۹ر۴ر۱۵	۴۱۱۲
جزء ۱۵۰	چهارهزارم از اراضی باغ سپهر	ناحیه ۵ قنات آباد	خانم شمس النهار معیری	رسیده	-	-	۳ ساعت قبل از ظهر ۲۰ر۴ر۱۵	۱۳۸۳۸۲
۸۵۶۶	ششدانک یکباب خانه	ناحیه ۸۹ کوچه مسجد سید عزیزالله	آقای شکرالله گازرونی	رسیده	-	-	۳ ساعت قبل از ظهر ۲۱ر۴ر۱۵	۵۲۹۵
۳-۲۱۸۴	ششدانک یکباب دکان	ناحیه ۳ خیابان شیخ هادی	آقای غلامرضا شیخیان قاسمی	رسیده	۱۵۰	-	۳ ساعت قبل از ظهر ۲۳ر۴ر۱۵	۸۸۳۲
۴۲۹۸	یکدانک ونیم از ۶ دانک خانه	ناحیه ۶ محمدیه	خانم فاطمه خانم بوزباشی	رسیده	-	-	۳ ساعت قبل از ظهر ۲۵ر۴ر۱۵	۱۷۳۱

کمپوت خراسان

از این متاع نفیس وطن خود استفاده نموده وازانواع میوه جات ممتاز هلو - زرد آلو - آلوزرد گلابی - گیلاس - سیب - نوت فرنگی - ریواس که در اکثر مغازه های معروف موجود میباشد خریداری نمائید

عمده فروشی سرای رشتی تجارتخانه حاج عبدالحسین طهرانی

نمره اعلان ۱۲۳۲ — ۲۰-۲۰

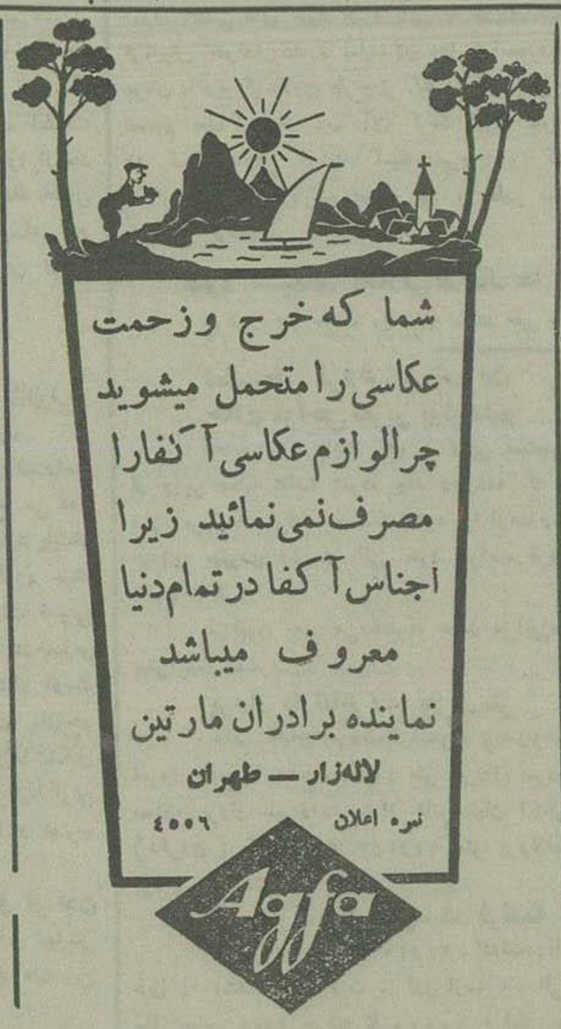

خواهد گردید .

نمره اعلان ۱۶۰۹ — ۱-۵ — حاج محمد رضا قلی نوراد - گمرکان

آگهی

به تقلید کنندگان علائم تجارتی

بطوری که مشاهده می شود بعضی اشخاص علامت چای ساعت مچی وساعت رو میزی که اولی بنمره ۴۳۷ر۱۵۱۵ ودومی بنمره ۴۰۴ر۱۵۳۲ در دفاتر اداره محترم ثبت علائم تجارتی و اختراعات بنام این جانب (حاج محمدرضا قلی زاد - گرگان) ثبت شده و حتی استفاده از علائم مزبور منحصرا با تجارتخانه این جانب میباشد تقلید نموده و جنس نامرغوب را با علائم مذکور به فروش می رسانند اطلاعا تذکر میدهد در صورتی که از تقلید خودداری نکرده و رویه سابق را ادامه دهند طبق مقررات قانون مرتکبین بوسیله محاکم صالحه تعقیب و خسارات وارده از این عمل دریافت

حاج محمد رضا قلی نوراد - گرگان

دواخانه شرافت خیابان سپه

اجناس عکاسی

کاغذ - فیلم - شیشه - دوابات

متاع تازه - خوب - ارزان

آماتورها ومتخصصین فن عکاسی

پس از امتحانات وتجربیات زیادی اعتقاد واطمینان کامل دارند که اجناس عکاسی جدیدالورود دواخانه شرافت از حیث خوبی - ارزانی - وتازگی رقیب ندارد

دواخانه شرافت

نمره اعلان ۱۴۲۵ — ۸-۱۰

دفتر دوم مثنوی

چاپ کلاله خاور

روز پنجم نیر منتشر میشود قیمت هر دفتر پنجریال پیش فروش تمام کتاب باشرح حال ولغات و کشف الابیات که در یازده دفتر طبع میشود باجلد اعلا تا آخر مردادچهل ریال است ازولایات ۵ ریال اجرت پست علاوه دریافت میشود .

نمره اعلان ۱۳۳۵ — ۳-۵

اعلان حراج

نمره ۸۱۴ر۳۵۳۲ — نمره حساب ۱۰۵

پلاک نمره ۸۲۳ شش دانک یکباب خانه واقعه در شهر رضائیه ناحیه ۳ ملکی آقای ابراهیم قصاب حقانی که بثبت نرسیده در روز هشتم مرداد ماه ۳۱۵ ساعت سه قبل از ظهر در شعبه اجرای ثبت ایالت غربی رضائیه بمزایده گذارده میشود و حراج از مبلغ هشتصد ریال شروع خواهد شد

تاریخ انتشار ۲۸ خرداد ماه ۱۳۱۵

رئیس اداره ثبت ایالت غربی - ابوالقاسم سعید

نمره اعلان ۱۴۵۷ — ۷-۸

فن شنا و نجات غریق

بقلم آقای بازار گاد

این رساله زیبا که باقیمت ۲ ریال بمعرض فروش گذارده شده عملش شمارا بکنفرشنا گرو ناجی غریق خواهد نمود خصوصا در فصل تابستان که برای کلیه خانواده ها لازم است .

کتابخانه مرکزی - خیابان شاهپور وناصر خسرو جنب دارالفنون

نمره اعلان ۱۶۶۲ — ۱-۵

آژانس . و . « ساعی »

پس از آن که محلهای متعدد برای هرنوع معامله توسط اشخاص دیگر ملاحظه فرموده وموفق بنتیجه نشدید به آژانس فوق مراجعه فرموده که بزودی موفق بنتیجه خواهیدشد .

خیابان پهلوی مقابل خیابان شاه

نمره اعلان ۱۶۶۱ — ۱-۵

برای چه معطلید ؟

مشترکین معاملهٔ صد ریالی کتابخانهٔ خاور از ۱۰۰ نفر تجاوز کردندو طالبین محترم بایستی فرصت را از دست نداده هر چه زودتر دراین معامله پرسود شرکت نمایند

برای کسانیکه هنوز اطلاع کامل براین معامله ندارند خلاصه معامله ذیلاً درج میشود

۵ رمقابل ۱۰۰ ریال که بما بدهید

دورهٔ شاهنامه چاپ خاور با کاغذ وسط و جلدشمیز - تاریخ سیستان با جلد شمیز - المعجم با جلد شمیز بانضمام قبض پیش فروش مثنوی چاپ خاور که با تمام مزایای ذکر شده در اعلانات قبل تا آخرسال جاری طبع خواهد شد و دو دفتر آن تا بحال نشر شده (که قیمت کلیه آن ها بالغ بر ۲۰۰ ریال است) شما داده میشود ازولایات ۲ ریال اجرت پست علاوه دریافت میشود

اگر ۳۰ ریال علاوه بدهید؟

برای ۵۰ نفر از طالبین ۸ جلد کتب فوق را جلد اعلا نموده بانضمام یکجلد رباعیات خیام (با کاغذ و جلد اعلا) در مقابل ۱۳۰ ریال می فروشیم .

مدت این معامله تا آخر تیرماه جاری است

نمره اعلان ۱۵۳۶ — ۳-۵

مطب دکتر پویا

از محل سابق بخیابان شاهپور جنب حمام شاهزاده خانم انتقال یافت اوقات پذیرائی از ۶ الی ۱۰ بعد ازظهر

نمره اعلان ۱۱۹۱

نمره ۱۸۴۳ — **اعلان حراج**

پلاک نمره ۱۸۰۱ سه دانک ونیم ازیکباب عمارت واقعه در قطعه ۲ ناحیه ۱ نهاوند محله کاوکل جا ملکی آقای حبیب الله خدا رحم که بثبت نرسیده در روز ۶ مرداد ۱۳۱۵ ساعت ۳ قبل از ظهر در اداره ثبت نهاوند بمزایده گذارده میشود و حراج از مبلغ چهار هزار دویست ریال شروع خواهد شد تاریخ انتشار ۲۶ خرداد ماه ۱۳۱

رئیس ثبت نهاوند محمد فهیمی

نمره اعلان ۱۴۱۶ — ۸-۸

کتاب اصلاحات اجتماعی

که برای عموم مفید ومخصوصا برای دختران و پسران بسیار سودمند است می توانید بقیمت سه ریال از دفتر روزنامه اطلاعات و کتابخانه طهران خریداری نمائید

طباخی جدید

قیمت ۱۲ ریال : کتابخانه مظفری

نمره اعلان ۱۶۵۵ — ۱-۵

کافه رستوران نادر خیابان پهلوی

ارکستر عالی، هوای آزاد، بهترین اغذیه واقسام مشروبات، ازساعت ۶ ونیم بعد ازظهر الی ۱۲ نصف شب ازواردین محترم پذیرائی خواهد شد (ازخانواده های محترم پذیرائی میشود)

نمره اعلان ۴۴۱ — ۱۰-۱۰

فقط استعمال خمیردندان **درآراء** بصرفه شما است

Profitez de la pâte Dentifrice **DOR-ARA**

نمره اعلان ۱۴۰۷ — ۱۰-۱۰

قسمت امراض جلدی وزهروی

مریضخانه شوروی

اخیرا تحت ریاست یکنفر طبیب متخصص (آقای دکتر جانیان) در عمارت مجزائی که درعلیحده دارد دائر گردیده وامراض جلدی وموی سر ازقبیل **گچلی - ریزش مو وسودا** وغیره **وسوزاک** وکلیه عوارض آن **وسیفلیس** وامراض مقاربتی زنان را مطابق اخرین اسلوب معالجه میکند قسمت عکس برداری ومداوای بابرق ومعالجه باآب وگل بطورکامل موجوداست.

برای ثبت نام مرضی ازساعت ۹ ونیم صبح تا ۱۲ وازساعت ۴ ونیم عصر تاساعت ۹ ونیم مراجعه شود

نمره اعلان ۱۵۲۸ — ۳ - ۲۶

میکده

در نتیجه جدیت و با همه رقابتها موفق شد که مشروبات خود را در همه جا معروف کند . شراب ما پسند اشخاص باسلیقه و اروپائیها که بشراب اروپا معتاد بودند گردید - هندوستان با آغوش گشاده و با بی صبری منتظروصول مشروبات میکده است - نمایشگاه دمشق بتصدیق اداره کل تجارت عرق وودکا را در شامات معروف کرد - بتصدیق معتادین با سلیقه و شهادت تجزیه شیمیائی عرق اخیر میکده که بوسیله متخصصین ایرانی تهیه شده از بهترین عرقهای ایران است اینک برای اینکه عموم بتوانند بوسیله ارزان بودن جنس مشروبات ما را استعمال و تصدیق قول ما رابکنند تخفیف کلی درقیمت داده شد تاهمان طور که ازحیث خوبی جنس هیچ شرکتی نتوانست باما رقابت کند از حیث قیمت هم نتواند باما میکده رقابت نماید

اینک قیمت :

عرق ساده ایرانی با بطر - در مغازه نمایندگی فروش شرکت واقع درخیابان شاه اول کوچه نوبهار

بطر	۷ر۲۵ ریال	نیم بطر	۴ ریال
ودکا	۸ »	»	۴ر۵۰ »
ودکا ممتاز	۹ »	»	۵ »
اقسام عرقهای میوه	۹ر۲۵ »	»	۵ »

و سایر مغازه ها حق دارند فقط (۵۰ دینار) علاوه نمایند - البته صلاح اشخاص درخرید از مغازه شرکت است

اگر دکانداره ها بیش ازقیمت تعیین شده بفروشند خریدار می تواند بشرکت مراجعه نماید تامازاد آن از فروشنده دریافت ومسترد شود

هرمقدار بطرخالی بانیکت میکده بمغازه بیاورند (۷۵ دینار ونیم بطر ۶۰ دینار) خریداری میشود

نمره اعلان ۱۶۶۳ — ۱-۵ — **شرکت سهامی میکده**

اعلان مزایده اموال متوقف

درتعقیب اعلانات سابقه چون مزایده موسسه سینمای ملی بعمل نیامده جدیدا اعلان می شود یکدستگاه موتور (اندناسیونال) و یکدستگاه آپارات (زیس ایکون) بمبلغ چهار هزار ویانصد تومان (۴۵۰۰۰ ریال) بمزایده گذارده می شود و از مبلغ مذکور مزایده شروع می شود بقیه اثاثیه سینما ازقبیل قالی وقالیچه و صندلی چوبی ومخملی و لامپ و سیم تابلو ویکدستگاه ام پلکاتور و غیره بطور حراج فروخته می شود

طالبین می توانند در روز ۵ شنبه اول امرداد ۱۳۱۵ سه ساعت قبل از ظهر در محل سینما ملی واقعه در خیابان لاله زار حاضر شوند مزایده و حراج با حضور نماینده بانک که بدایت به عمل خواهد آمد این اعلان سه نوبت هرده روز ۱ مرتبه اعلان میشود

نمره اعلان ۱۴۲۷ — ۲-۳ — مدیر تصفیه سامسون متوقف — **محمد مازندرانی**

قرص آنتی مالاریاراس

از موثرترین دواهای موجوده جهة علاج مرض تب ونوبه مزمن

قرص راس است

فورمول آن درروی هرشیشه درج و دکترهای درجه اول ترکیب قرص راس را تصدیق مینمایند

این قرصها در بزرگ ترین لابراتوار های امریک بعد ازسالها تجربه و امتحان تهیه ودر تمام کشورهای دنیا مبتلایان مالاریا ازان استفاده میکنند

در تمام دواخانه‌ها موجوداست

مؤسسات تجارتی وکیلی - نماینده برای تمام ایران

خیابان سپه - طهران تلفون ۹۶۵

نمره اعلان ۱۰۵۱ — ۱۰-۱۵

دکتر ماکاشیان

(رئیس صحیه سابق رامسر)

متخصص در امراض داخلی جلدی ومقاربتی سفلیس وسوزاک حاد ومزمن و عوارضات آنها الکتروتراپی - خانمها وآقایانی که برای معالجه به آب گرم رامسر عزیمت مینمایند نظر باطلاعات کاملی که به آن قسمت دارم حاضرم دستور وتوضیحات کافی را باطلاع ایشان برسانم

اوقات مطب : از ساعت ۸ صبح الی ۱۲ - ۴ بعد از اظهر الی ۸

آدرس : خیابان فردوسی کوچه خزانه داری - تلفن ۱۳۴۲

نمره اعلان ۱۲۴۰ — ۱۲-۱۲

امشب سینما ایران چمبرلن ناپل ستاره ۵ ساله در فیلم حال وهمیشه فیلمی که در طهران قبل از لندن بمعرض نمایش گذارده میشود

آقایان معتادین تریاک یگانه علاج قطعی شما حب ترک تریاک جوید است که بدون هیچگونه پرهیز وعارضه باقیمت کم باعث خلاصی شما است طهران دواخانه جاوید

نمره اعلان ۱۴۰۶ — ۱۰-۱۰

استودبکر

ورزیدات ۸ سیلندر ۱۲۵ اینچ

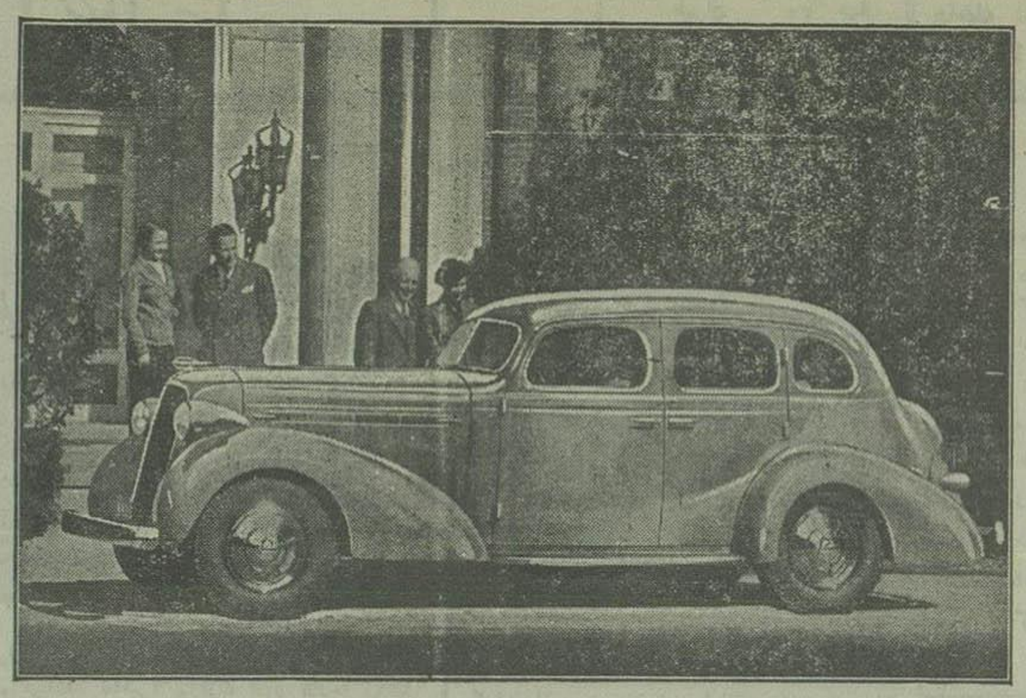

استودبکر دیکتاتور ۶ سیلندر

برای مسافرتهای طولانی ورا همای کوهستانی وسخت سیاحان وجهانگردان اتومبیل **استودبکر** راانتخاب می نمایند زیرا استحکام و دوام و استقامت وراحتی آنرا تجربه نموده و تردیدی ندارند

وسایل آسایش و استراحت بوجه اکمل در اتومبیلهای قشنگ و محکم **استودبکر** مدل ۳۶ تامین گردیده است تغییرات هندسی فنی تکنیکی که باظر دقیق مهندسین ماهر و مجرب درساختمان انها بکار رفته

استودبکر را بین اقران خود ممتازومورد توجه وتمجید قرار میدهد

بدنه **استودبکر** شش نفره ۳۶ نسبت به پیش دراز تر و داخل اطاق وسیع تر و دارای جمیع لوازمات ضروری است .

ساعت الکتریکی خودکار جای سیگاری سربسته دستگیره وآفتاب گردانهای متناسب زیر دستی و نکیه گاه نرم در طرفین اطاق لاستیکهای مجوف اطراف در بها که ازداخل شدن هوای گرم و گردو خاك در تابستان و و هوای سرد زمستان جلو گیری میکند صندوق عقب متصل به بدنه جادار برای چندین چمدان و لوازم

صرفه جوئی و قوت در کشش

استودبکر ۳۶ نسبت بسابق قویتر و درعین حال مصرف بنزین آن صدی بیست کمتر است .

خلاصه استودبکر دارای مزایا و محسناتی است بیش از آنچه که از یك اتومبیل خوب انتظار دارید

شرکت سهامی اتومبیل که تنها شرکت ایرانی و فروشنده استودبکر است بمنظور صرفه هموطنان استودبکر را با لاستیکهای شش لای فابرستون وارد مینماید که دوام آنها بنجاه در صد نسبت بلاستیکهای چهار لائی سایر ماشینها بیشتر و قیمتا نیز گرانتر است .

بعلاوه شرکت . اتومبیلهای مرغوب و معروف **استودبکر** را بحد اقل قیمت ممکنه در دسترس آقایان گذارده است .

نمره اعلان ۱۴۶۳ — **شرکت سهامی اتومبیل خیابان سعدی (شیخ) مقابل کلوب ایران** — ۳ - ۸

دکتر ارمن بطروسیان

متخصص در امراض تناسلی وجلدی از اروپا مراجعت کرده

و کمافی السابق ازساعت ۸ الی ۱۲ ظهر و از ۵ الی ۸ بعداز ظهر ازمرضی محترم پذیرائی می شود

معالجات بوسیله الکتریسته

آدرس - خیابان فردوسی (علاء الدوله سابق) کوچه بختیاری ها تلفن نمره ۲۰۱۶

نمره اعلان ۲۶۴ — نمره ثبت اداره صحیه و معاونت عمومی ۲۳۸

بیمه سوزاك

با مراجعه باین جانب از عودت های بی در پی سوزاك خلاص خواهید شد زیرا معالجه درمحکمه این جانب قطعی است معالج سریع امراض مقاربتی جلدی

دکتر فقیهی شیرازی

خیابان عین الدوله تلفن از ۱۶۲۰ (عصر وشب)

نمره اعلان ۳۲۷ — ۱ - ۷

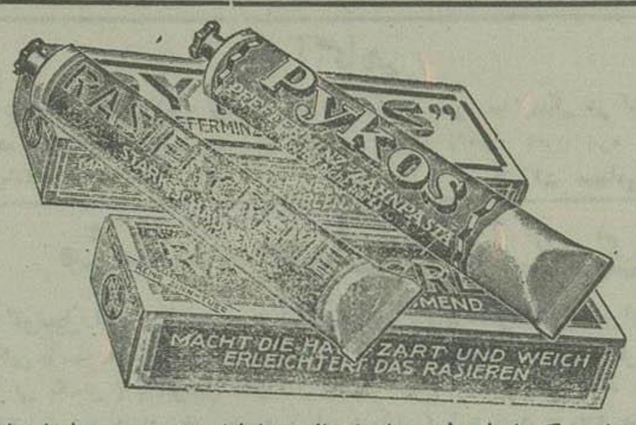

پیکوس

pykos

خمیر دندان **پیکوس** لثه های شما را سالم دندانهارا سفید ودهن شما را برای تمام روز خوش مزه نگاه میدارد .

خمیر ریش **پیکوس** برای اشخاصی که مرتب صورت خودشان را می تراشند بهترین وسیله و بهترین کمك است .

کرم **پیکوس** پوست شما را نرم ولطیف نموده وهیچ اثر چربی ازخود باقی نمی گذارد

اودوکلن **پیکوس** در دنیا معروف وآنهائی که آنرا استعمال می کنند هرگز میل بخرید دوکلن دیگری نمی کنند .

نمره اعلان ۱۱۸۲ — ۱۳ - ۱۵ — **مغازه پیرایش**

اخطار مهم

همه رقم برنج سفید سیاه دم رشتی اعلا در کیسه های بزرك و کوچك بقیمت های تجارتی و ارزان در شرکت سهامی مرز واقع در خیابان سپهسالار جنب منزل دکتر امین الملك مرزبان موجود و به فروش می رسد تلفون - ۳۵۱

نمره اعلان ۱۴۵۱ — ۷ - ۱۰

دکتر آرام

خیابان لاله زار کوچه امین السلطان

از اروپا مراجعت کرده

متخصص در امراض تناسلی ، وجلدی

معالجات بوسیله الکتریسته

اوقات پذیرائی از ساعت ۷ صبح الی ساعت ده شب

نمره ثبت صحیه وخیریه و معاونت عمومی ۸۹۱

نمره اعلان ۲۰۱ — ۸ —

مطب دکتر پیروز

دیپلمه آلمان متخصص امراض داخلی ومقاربتی معالجه با ماشینهای مختلف الکتریکی دارای دارالتجربه طبی از محل سابق بابتدای خیابان سعدی (صنیم الدوله سابق) روبروی هتل ضیاء انتقال یافته اوقات مطب ۴ تا ۸ بعد از ظهر

نمره اعلان ۹۵۵ — ۲۶ - ۳۰

اکاهی

آجر ناسوز (شاموت) ساخت خارجه وزن سه کیلو الی ۹ کیلو وازهر قبیل آهن آلات برای مصرف ساختمان در تجارتخانه آهنچیان واقع درخیابان جلیل آباد مقابل نور خانه موجودوبقیمت مناسب بمصرف فروش خواهد رسید تلفن نمره ۱۵۵۱

نمره اعلان ۲۳۹

بشارت

موسسه معاملات ملکی راستی اکبرمصدق زاده که اخیرا تاسیس یافته است خانهای اجاره رهن خریداری ثبت شده با ورقه مالکیت در بهترین نقاط شهر حاضر داردودر مقابل هرمقدار وجه کلی یا جزئی برای رهن یا فروش ویا خرید خانهای ثبت شده اشخاصی که مایل بمعامله هستندآدرس خودشان را کتبا باین موسسه اطلاع دهندتا باسرع اوقات رضایت خواطرشان فراهم گردد اطو کشی راستی که تحت نظر خانمی اداره می شود ازهرحیث نظافت در لکه و اطو کشی ترضیه خواطر مراجعه کنندگان را بعمل خواهد آورد

ضمنا خانمهای محترمیکه مایل بمشق موسیقی تارمی باشندباین موسسه مراجعه نمایندتا به خانم محترمیکه دارای این فن است هدایت شوند خیابان خیام (جلیل آباد سابق) جنب کوچه درختان

موسسه معاملات ملکی راستی اکبرمصدق زاده

۸ — ۱۰ — نمره اعلان ۱۲۹۷

خانمها - آقایان

خمیر دندان پاستور تصدیق شده صحیه کل کشوری وصحیه بلدیه برای سفید کردن دندان و محکم نمودن لثه و جلوگیری از آفات و عوارض گوناگون آنهابهترین خمیر ها است

مرکز فروش کلی وجزئی

دراخانه پاستور خیابان چراغ برق - دراخانه خورشید چهار راه حسن آباد مغازه کوتی خیابان لاله زار مغازه گل بهار خیابان ناصر خسرو و مغازه او جمند ساوجی بازار حاجب الدوله

نمره اعلان ۱۵۶۲ — ۲ - ۱۵

استاد دکتر گ . اکوبیانس

استاد (پروفسور) سابق دارالفنون های دولتی و طبیب آسیای میانه دارای درجه های علمی از دار الفنون های مذکور **متخصص در امراض داخلی و اعصاب و سل** پذیرائی از ۸ تا ۱۲ واز ۴ تا ۷ **آدرس خیابان شاه (نادری) کوچه آقا قاسم شیروانی**

خانم دکتر کالینا اکوبیانس

معاون استاد (پرفسور) دارالفنون آسیای میانه **متخصص در امراض زنانه وقابلگی** مطابق با آخرین طرز معمولهٔ اروپا معالجه می شود . ساعات پذیرائی از ۸ تا ۲ واز ۴ تا ۷

آدرس خیابان شاه (نادری) کوچه آقا قاسم شیروانی

نمره اعلان ۱۴۶۲ — (۲)

شرکت آرا

خیابان فردوسی مقابل مهمانخانه داریوش

که اخیرا تاسیس شده تهیه پروژه و نقشه های ابنیه و جزئیات ساختمانی را برای تهران و ولایات بعهده میگیرد .

تخصصات - کارهای بتون آرمه و ساختن جعبه آینه و سردرهای جدید مطابق اسلوب نوین با سنك مصنوعی « ترازنوا » ومرمر یا ازفلز تمام و غیره

کارگذاشتن دستگاه روشنائی الکتریکی وسیم کشی و مجاری آب و شوفاژسانترال و بادبزن الکتریکی و ابنیه صحی -

تزئینات و نقاشی جدید داخلی و خارجی

ساختمان بنای تالار های عمل و مریضخانه ودار التجربه و غیره با فولاد کرومه وبرونز ازروی نقشه ها وپروژه های خصوصی

ساختمان مبلهای فولاد برو برای هر گونه حوائج

هر گونه کارهای میکانیکی دقیق وکارهای برونزی و غیره

ما اجراء صحیح و دقیق کارهائی که بما رجوع می شود تضمین میکنیم

نمره اعلان ۱۳۹۴ — ۵-۱۲

تیغ های سپرت لوکس SPORt Luxus Blades

یك جایزه مهم

بکسی داده میشود که از تیغ های سپرت لوکس که ازفولاد خالص سوئد ساخته شده و جدیدا برای این موسسه رسیده تیغی تیز تر و بادوام تر معرفی نماید محل فروش موقتا مرکز نمایندگی - **خیابان فردوسی جنب سینما همایون مؤسسه تجارتی البرز**

نمره اعلان ۱۴۶۰ — ۶ - ۱۲

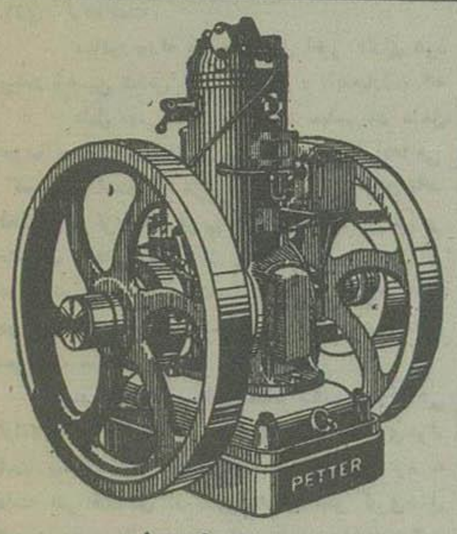

موتورهای پتر انکلیس

در تمام دنیا معروف است

از ۲ اسب قوه تا ۶۰۰ اسب ماکنتی ودیزل

صدها از موتورهای پتر درتمام ایران یومیه کار میکنند

سوخت کم - استحکام - سادگی - اساس میکانیك موتورهای پتر هستند

طالبین رجوع نمایند به

مؤسسات تجارتی وکیلی

طهران خیابان سپه

نمره تلفون ۹۶۵

نمره اعلان ۱۳۹۷ — ۹ - ۱۰

اعلان مناقصه

اداره کل صناعت و معادن حمل هیجده هزار تن ذغال خاك را ازایستگاه راه آهن فیروز کوه تا کارخانه سیمان با شرایط ذیل بمناقصه میگذارد :

۱ - پیشنهاد دهندگان باید کرایه هر تن ذغال را از مبدء تا مقصد صریحا تعیین نموده و مخارج بار گیری در فیروز کوه و بار اندازی در کارخانه سیمان را نیز علیحده نسبت به هر تنی معین نمایند .

۲ - هر پیشنهاد دهنده باید متعهدشود که از تاریخ انعقاد قرارداد ماهیانه ۱۵۰۰ تن حمل نماید که باین ترتیب کلیه ذغال در مدت یکسال حمل شده باشد .

۳ — پیشنهاد دهندگان باید لا اقل درقه مالکیت ۱۵ کامیون ارائه دهند .

۴ — اداره معادن ۲۰ در صد کرایه را پس ازامضاء قرار در مقابل تضمین بانکی بپرنده مناقصه می پردازد .

۵ — شرکت کنندگان درمناقصه برای اعتبار پیشنهاد خود مبلغ ده هزار ریال ودیعه باید بصندوق اداره معادن یا ببانك ملی بحساب نمره ۳۴۲۳ اداره معادن پرداخت نموده قبض آن را ضمیمه پیشنهاد خود نمایند تا در صورت اصابت مناقصه و استنکاف از انجام تعهد خود مبلغ مزبور به نفع خزانه دولت ضبط شود .

۶ — داوطلبان پیشنهاد خود را در پاکت های سربسته و ممهور بلاك با ذکر جمله (راجع به مناقصه حمل ذغال از فیروز کوه بکارخانه سیمان) تا روز یکشنبه ۲۱ تیر ماه ۱۳۱۵ بدفترکابینه اداره معادن واقعه در خیابان سعدی کوچه هدایت تسلیم و رسید دریافت دارند .

۷ — به پیشنهاداتی که فاقد قبض ودیعه باشدترتیب اثر داده نخواهد شد .

۸ - پیشنهادات واصله روز ۲۲ تیر ماه ۱۳۱۵ ساعت ده صبح در اداره معادن مفتوح و قرائت خواهد شد حضور پیشنهاد دهندگان در جلسه مناقصه آزاد است .

۹ - نرخ کرایه پیشنهادی باید از نرخ دولت ارزان تر باشد و پیرنده مناقصه که در جلسه ۲۲ تیر ماه حائز حد اقل گردید قرار داد منعقد خواهد شد .

نمره اعلان ۱۳۰۹ — ۲ - ۳ — **اداره کل صناعت ومعادن**

نجات ازخطر فتق وعلاج آن

امروز اگر با مراجعه بموسسه طبی دکتر رشدی فتق خود وبچه های خودرا بوسیله سپر فتق لاستیکی علاج نکردید فردا سخت پشیمان میشوید این سپر جدید الاختراع فتق بچهها وجوانان را علاج قطعی میکند اشخاص مسن را نیز مادام الحیات آسوده واز خطر فتق نجات میدهد کتابچه شرح مرض مجانا تقدیم سفارشات الولایات قبول آدرس انتهای خیابان شاهپور جنب حمام زاغی

نمره اعلان ۹۳۵ — ۲ - ۱۳ — **موسسه طبی دکتر رشدی**

سال یازدهم - شماره ۲۸۲۲ - عصر چهار شنبه

۳ تیر ماه ۱۳۱۵ - ٤ ربیع الثانی ۱۳۵۵ = ۲٤ ژوئن ۱۹۳٦

صاحب امتیاز ومدیر مسؤل : ع . مسعودی
عنوان تلگرافی : طهران - اطلاعات
تلفون روزنامه - ٤٤٤ - ۳۸۸

جای اداره
اول خیابان خیام (جلیل آباد سابق)

اطلاعات

برای درج اعلان بدفتر اداره مراجعه شود
لوایح وارده پس داده نمیشود

تك فروشی | طهران ۳۰ دینار | ولایات ٤۰ دینار

وجه اشتراك

	۱۲ ماهه	٦ ماهه	۳ ماهه
داخله :	۱۰۰ ریال	۵۰ ریال	۳۰ ریال
خارجه :	۱۵۰ «	۸۰ «	٤۵

رئیس جمهور امریکا که خواهد بود؟

آیا روزولت مجدداً انتخاب میشود

رئیس جمهور فعلی آمریکا داخل مبارزات انتخاباتی سال ۱۹۳٦ شده و با آن چهرهٔ گشاده که پاره‌ای آن‌را تصنعی پنداشته اند امیدوار است در انتخابات موفقیت حاصل نماید

بطوری که از قرائن حدس زده می شود نه تنها مخالفتهای حزب جمهوری طلب از میان‌رفته بلکه نتیجه انتخاباتی یکماه مبارز روزولت موسوم به « مستر هانری‌ر کزبچ » در سه ایالت که احتمال می رفت زمینه ای برای شکست روزولت بدست داده باشد-چنین می رساند که مبارز مذکورموفقیتی حاصل نخواهد کرد از این جهة چنین تصور می شود که مجمع عمومی حزب دموکرات که اینماه درفیلادلفی تشکیل می گردد بدون سئوال و جواب و مذاکرات کاندید بودن روزولت را تصدیق نماید . -

همان قدر که در مجمع حزب دموکرات اتفاق آراء بر له تجدید انتخاب روزولت حکمفرما است بهمان اندازه در حزب جمهوری طلب آراء درنامزد کردن رئیس جمهور جدید متشتت ومتفرق میباشد . حزب مذکور نیز در همین ماه در کارلاند مجمع عمومی خود را بر پا خواهد داشت منتها در این جمع صحبت این خواهد بود که از « عزیز دردانه های » ایالات متحده کدامین شخص را بملت نامزد سازند.

اشکال حزب جمهوری طلب در همین جاست که یك نامزد بر گزیده ندارند .

بقراری که حدس زده می‌شود در حزب جمهوری طلب مردی همچون « لاندن » شایسته این مقام نبوده و درخارج و داخل حزب خویش طرفدار ندارد . از طرفی « لاندن » با شخص برنفرذی مبارز است که هر چند خود تا کنون هیچگاه دارای مقام ریاست جمهور نشده ولی همواره راه‌ای مهمی‌را بازی کرده است .

سناتور بوراه در ۲۵ سال اخیر دارای نفوذ بوده و با همین شخص است که «لاندن » باید مبارزه کند

دلیل مهمی که نبودن مرد سیاسی در داخل حزب جمهوری آشنایان بسیاست آمریکا ادعا می کنند این است که حزب مزبور برای ربودن عقائد اهالی مرکزی و غربی امریکا بطرف خویش و منحرف ساختن ایشان از پیروی سیاست روزولت در جستجوی اشخاصی افتاده است که در حسن معروفیت در نقاط مزبور شخصیت سیاسی نداشته ودرتمام کشور معروفیت ندارد .

در طی یك رساله هشتاد صفحه ای که ناشی ازافکار لیدر ها وعلماعدسته اول حزب جمهوری‌خواه است پیشنهاد شده که برای جلو گیری از توسعه دامنه فقر اقتصادی از تکثیر نفوس جلو گیری بعمل آید و عده موالید در خانواده ها تا به اندازه درآمد و دارائیشان محدود گردد و بالاخره در هرخانواده عده اولاد بتعداد اتومبیل همان خانواده باشد .

این یك پیشنهادی است که امریکائی‌ها با آن موافقت ندارد و با آنکه طبقه منور کشور با آن هم صدائی کنند طبقات دوم وسوم که پشتیبان روزولت میباشند با آن مخالفت خواهند نموده .

مخالف این پیشنهاد سیاستی است که دموکرات ها انتخاب کرده و در اطراف آن تبلیغ می کنند . بعقیده پیروان این حزب عده موالید باید محدود گردد ولی از راه انتخاب اصلح - بدین معنی که هر مرد و زنی که علل مزاجی تولید را برای ایشان حرام نکرد حق آن را داشته باشند .

برای جلو گیری از ازدیاد نفوس این یك راه شمرده شده و طریقهٔ دیگر محدود ساختن مهاجرت بامریکاست .

پشتیبان عقائد جمهوری خواهان طبقه منور ولی قابل العده امریکاست ولی طرفدار دموکرات‌ها که روزولت اولین نماینده ایشان است طبقات دوم وسوم آن جامعه میباشند . وقتی ماحصل این سیاست های داخلی‌را در نظر گرفته و بر آن مبلغ پانصد ملیون لیره ای‌را که دولت آمریکا قبل از شروع بانتخابات بنای خراجی خواهد گذارد در کفه ترازو نهاده و بر این موقع مقام شخصی روزولت را اضافه کنیم تجدید انتخاب مشارالیه یك امر واقع شده‌ای بنظر رسیده و لذا هر چه بخلاف آن واقع شود غیر منتظره خواهد بود .

عده‌از افسران ایتالیا که در جنك حبشه ابراز لیاقت نموده و بگرفتن مدال نائل شده اند شخصی که‌سمت چپ قبل ازهمه ایستاده است کنت‌چیانو میباشد که‌اخیرا بوزارت امور خارجه ایتالیا انتخاب گردیده

جشن صنعتگران در فرانکفورت

مقدمات مهمی برای‌جشن بزرك صنعتگران در فرانکفورت تهیه‌دیده میشود در کراور فوق یکعده از کارکنان جشن‌مزبور دیده‌میشوند که‌قصد شرکت دراین جشن‌را دارند.

دریا سالار انکلستان

سرساموئیل هوروزیر خارجه سابق انکلستان که اخیرا بسمت وزارت دریاسالاری تعیین‌شده است

دکتر باریا - (فیلی) سابق

دیپلمه امریکا

برای معالجه قطعی سوزاك - سفلیس - امراض داخلی و گنك بصورت بعد از ظهر ها در ابتدای خیابان فردوسی جنب بلدیه حاضر است

نمره اعلان ۱۵۸۳ ۲٤-۸

در ییلاق

از شعبه کانون ماشین نویسی ایرانشهر

در تجریش خوب می توان استفاده نمود طوری که از مدت سکونت در ییلاق شما می‌توانید واجد مراتب ذیل شوید:

ماشین نویسی فارسی و لاتینی در مدت سی روز .

دفتر داری دو لی در ۱۲ جلسه (یکماه)

زبان انگلیسی در ٤۷ درس

ضمنا برای محصلین و محصلات فرانسه و دروس کامل متوسطه تدریس می‌شود.

کانون ایرانشهر طهران - تجریش

۲-۳ نمره اعلان ۱۵۳۹

دو نفر خانم

برای پذیرائی از مشتریان محترم لازم است کسانی که زبان فرانسه را بدانند برتری خواهند داشت

به مؤسسه رنگرزی ولباس شوئی اروپائی

مقابل سفارت انگلیس تلفون ۱۷٦۳ مراجعه نمائید

نمره اعلان ۱۵۱۷ ۳ - ۲

تکفروشی روزنامه در شمیران

روزنامه اطلاعات همه روزه درساعتی که درشهر انتشار می‌یابد درنقاط ذیل برای تکفروشی حاضرمیباشد :

قلهك : سه راه‌ار گنده مغازه سقط فروشی برادران گیاهی

تجریش : مقابل تکیه بزرك مغازه‌سقط فروشی احمد خلیلی - خیابان دولت جنب کلانتری

تجریش مغازه شیرینی سازی سعادت - ایستگاه تجریش : مغازه سیگار فروشی میرزا مرتضی صالحی

دزاشوب : مقابل تکیه مغازه خرازی فروشی حسین آقا ریالی **دربند** : ایستگاه - شعبه مغازه سیگارفروشی دیپور **امامزاده قاسم** : مغازه عطاری سید مسیح

آگاهی

ده باب مغازهٔ وبالاخانه نو ساز واقعه در محوطه سبزه میدان‌ملکی شرکت سهامی بیمه‌ایران باجاره داده می‌شود طالبین بخود شرکت واقعه در خیابان لاله زار تلفون نمره ۵۱۸ مراجعه نمایند

نمره‌اعلان ۱۵۳۷ ۳ - ۲ **شرکت سهامی بیمه ایران**

مؤسسه حمل و نقل ری

مخصوص اتومبیل‌رانی سواری جهت ایاب‌وذهاب بتمام خطوط توسه‌ایران بغداد - بیروت

این مؤسسه حاضر است باکلیه موسسات وشرکتها وادارات و کمپانیها **قرارداد مخصوصی** (از یکماه الی یکسال) با اتومبیل های مدل جدیدنو بنرخ ثابت و معین منعقد سازد برای توضیحات کاملتری بدفتر موسسه خیابان ناصر خسرو (ناصریه سابق) یا به تلفون ۱۷۰۷ مراجعه نمائید .

به آقایانیکه دارای کارت عضویت کانون جهانگردی ایران میباشند صدی پنج تخفیف داده می شود

مدیر موسسه حمل‌و نقل ری : **علی اکبر روشن فکر**

نمره اعلان ۱٤۸۹ ٦ - ۷

شستشو باصابون قدس شاهین است

زیرا ازوازلین خالص‌تر گیب‌شده پوست بدن را که در مقابل آفتاب و بادخشك میگردد فقط صابون وازلین شفا می بخشد - قیمت برای‌ورزشکاران دانه یك‌ریال سایرین دانه یك‌ریال و ۵۰ دیناراست

نمره‌اعلان ۱٤۷۳ ٦-۵ **قدس‌شاهین - لاله‌زاربرابر سینمااپران**

اعلان مناقصه

وزارت معارف بی ریزی های (ساروج مسلح) دبیرستان قم را به شرایط ذیل به مناقصه می گذارد .

۱ - کلیهٔ مصالح و اجرت عملجات پی کنی و حمل و نقل مصالح بمحل کار وغیره بعهده کنترات کننده است .

۲ - پیشنهاددهندگان بایدمبلغ ۳۰۰۰ ریال ودیعه‌بصندوق محاسبات پرداخته‌نمره قبض آن‌را در پیشنهادخود قیدنمایند وبه‌پیشنهادات بدون ودیعه ترتیب‌اثر داده‌نخواهدشد

۳ - سایر شرایط طبق دفتر مشخصات است که در دایره ساختمان وزارت معارف ضبط و پیشنهاد دهندگان می توانند قبلا برای دریافت هر نوع اطلاعی بدایره ساختمان مزبور مراجعه نمایند .-

٤ - پیشنهادات بایستی سربسته و لاك و مهر شده با قید جمله (مربوط به پی ریزی های ساروج مسلح دبیرستان قم) تا روز شنبه ۱۳۱۵/۳/٦ به دفتر محاسبات وزارت معارف تسلیم روز شنبه ۱۳۱۵/٤/٦ یك ساعت قبل از ظهر قرائت حضور پیشنهاد دهندگان در جلسه مناقصه آزاد است

۵ - اداره محاسبات دررد‌وقبول یك‌یاکلیه پیشنهادات آزاداست نمره ۷۱٤۲

نمره اعلان ۲۹۹۲ ۲-۲

سرویس شبانه مریضخانه دکتر بختیار

(متخصص در زایمانهای غیر طبیعی . امراض زنانه .مقاربتی . جراحی) در تمام ساعات شب برای عیادت مرضی در منازل یا پذیرائی در مریضخانه دائر و کافی است که بوسیله تلفن ۲۲۱۸ یا بمحل مریضخانه واقعه در کوچه ارباب کیخسرو اطلاع دهند .

نمره اعلان ٤٤۹ ۱٦ - ۳۰

از مخبره اداره در خوار

عمران خوار

قیه از صفحه اول

در خوار دو دبستان چهار کلاسه یکی در «قشلاق» ودیگری در «واردان» ازطرف وزارت معارف تاسیس شده وامسال موسسه فلاحتی نیز یك دبستان تاسیس وعدهٔ زیادی پسر ودختر در دبستان مذکور مشغول تحصیل هستند و باین ترتیب نسبت بامور معارفی زارعین نیز توجه شایسته بعمل آمده است

برای ازدیاد و توسعه اراضی فلاحتی و مشروب کردن آن اراضی بوسیله قنات آب اقدامات جدی جهة قابل استفاده نمودن اراضی کویر بعمل آمده ، و تاکنون درحدود پانصد هکتار ازاراضی کویر راشیرین وقابل زراعت نموده و شاید با جدیتی که می‌شود همه ساله بتوان بهمین‌میزان بر اراضی قابل استفاده زراعتی از اراضی کویراستفاده نمود .

یکی دیگر ازموضوعات مهمی که وارددراصلاحات خوارشده موضوع اصلاح زدغنام و احشام‌خوار است و برای این منظور از گاوهای سیستانی و گوسفند های زندی و گلکو استمداد و مورد استفاده واقع گردیده و در آتیه نزدیکی بامراقبتی که دراین خصوص میشود امید میرود در تکثیر واصلاح نژاد اغنام واحشام خوار قدمهای بلندی برداشته شود

موضوع تاسیس «کوئوپراتیو» و یامؤسسهٔ کمك مالی واقتصادی بزارعین ازاهم موضوعاتی است که بتوسط بانك فلاحتی در خوار تشکیل شده و بهر یك از رعایا در حدود اعتبار بانکی که گذاشته اند قرضه با منافع خیلی کم داده می‌شود و بایدتصدیق کرد که یك‌چنین موسسه تعاونی فلاحتی تا کنون‌در ایران سابقه نداشته است .

در ده قریه خوار از طرف این موسسه مغازه های مخصوصی ایجاد و فروشندگان با تجربه بکار گماشته شده اند ، رعایا قبلا بدفتر مرکزی خوار مراجعه و پس از تعیین میزان اعتبار آنها مقداری پول و یکدسته چك های مخصوصی به آنها داده می‌شود . و اشیاء مورد احتیاج آن‌ها بوسیله چکهای مزبور از نزدیکترین مغازه های ده کانه‌فوق تحصیل می گردد ، یعنی چك می‌دهند و مغازه به آنها جنسی که مورد احتیاجشان است میدهد، و ضمنا باید متذکر شد که در تهیه اجناس مزبور وارزانی قیمت آن ، توجه‌کامل شده واغلب اجناس از بازار تهران ارزان تر بدست رعیت می رسد .

این بود خلاصهٔ از اصلاحات مهمی که در خوار در ظرف مدت قلیلی انجام شده و آتیه‌روشنی برای آن پیش بینی می‌شود.

قابل توجه اطباء محترم

داروی شفابخش

بهترین شربتی است برای تقویت اعصاب‌وتب ونوبه های مزمن و قوه باه و ضعف قلب

محل‌فروش کلی دواخانه بقاجنب‌تکیه دولت و جزئی در تمام خانه های معتبر

نمره اعلان ۱۳٤۱ ٦-۷

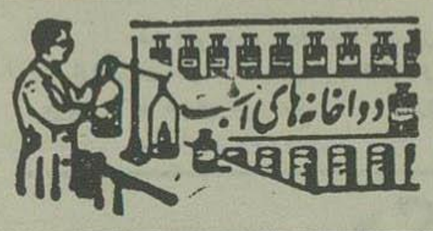

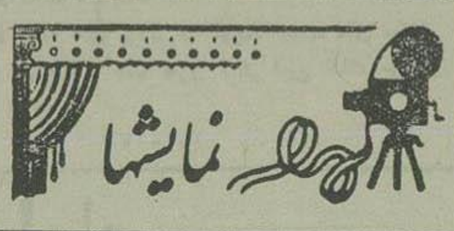

دواخانه هائی که در (شب ٤ تیر ماه) جاری تاصبح برای رفع احتیاج اهالی پایتخت برحسب تعیین اداره‌کل شهربانی کشیك دارند بقرار ذیل است

ناحیه	دواخانه	محل دواخانه
مؤسسه دوائی شبانه سیه		میدان سیه
۱	ناصری	ناصر خسرو
۲	شرقی	چراغ برق
۳	طوس	قوام‌السلطنه
٤	سلامت	دروازه قزوین
۵	تدین	شاه پور
٦	بهبودی	اسمعیل بزاز
۷	عافیت	عین الدوله
۸	مرکزی	بین‌الحرمین
۹	مروی	سه‌راه‌مروی

پست هائی که‌فردا حرکت میکنند

شمیران - کن - ورامین - گیلان همدان آذربایجان - خراسان - اصفهان - فارس یزد - کرمان مازندران

خارجه : عراق عرب خط‌صحرا - بغداددمشق

هوائی : هندوستان - از راه بوشهر

پرگرام سینما های امشب

ایران : فیلم‌ناطق حال‌وهمیشه
سئانس اول ۸ بعدازظهر
« دوم « ۱۰ «

پارس : فیلم‌ناطق چشمهای‌سیاه
سئانس اول ۷ونیم‌بعدازظهر
« دوم ۹ ونیم « «

جهان فیلم‌ناطق سریال‌معظم تارزان‌جدید س۲
سئانس اول ۷ نیم‌بعدازظهر
« دوم ۹ ونیم «

دیدبان(مایاك) فیلم ناطق سایه‌شب
سئانس‌اول ۷ ونیم بعدازظهر
« دوم ۹ و نیم « «

سپه : فیلم‌ناطق کلانتر
سئانس‌اول ۷ ونیم‌بعدازظهر
« دوم ۹ ونیم«

همای : فیلم‌ناطق ویکتوریا و آجودانش
سئانس ۱ ۸ بعدازظهر
« دوم ۱۰ «