سال بیست و سوم - شماره ۹۶۲۰ | شنبه دهم اردیبهشت ماه ۱۳۳۸ | تک شماره دو ریال

اطلاعات

مجلس شورای ملی
دولت رای اعتماد گرفت

۹۰ نفر از نمایندگان حاضر در مجلس بدولت آقای ساعد رأی اعتماد دادند - یك نفر رأی امتناع داد و پنج نفر ورقه کبود مخالف دادند

در اول جلسه آقای وزیر دارائی توضیحاتی درباره بانکهای خارجی در ایران دادند و گفتند هر بانکی که بخواهد مقررات دولت را رعایت نکند بسته خواهد شد و نیز در خصوص نفت گفتند قدمی جز بصلاح کشور و برای خدمت جامعه برنخواهم داشت

آقای نخست وزیر نطق جامعی ایراد نمودند

پس از خاتمه رأی اعتماد نظار بانك انتخاب شدند و مرخصی ها تصویب گردید و تصویب آئین نامه جدید مجلس در دستور جلسه آینده (سه شنبه) قرار گرفت

در مرحله دوم آئین نامه مجلس سنا در دستور خواهد بود

یکساعت قبل از ظهر امروز جلسه علنی مجلس شورای ملی بریاست آقای سردار فاخر حکمت تشکیل گردید.

آقای رئیس اظهار داشتند چون برای گرفتن رای عده کافی نیست آقایان موافقت بکنند که نظار بانك انتخاب شوند.

در این موقع هیئت دولت وارد جلسه گردیدند و آقای گلشائیان وزیر دارائی پشت تریبون رفته و در جواب استیضاح بیانات زیر را ایراد نمودند:

توضیحات وزیر دارائی

آقای گلشائیان - من درباره استیضاحی که آقایان دکتر بقائی و حائری زاده فرموده بودند نمی خواستم اظهاراتی بکنم ولی چون در دو جلسه ای که در مجلس حضور نداشتم درباره نفت و بانك شاهنشاهی اظهاراتی کردند و گفته شده بود که اقدامات غیرطبیعی و خیانتکارانه صورت میگیرد ناچار شدم که اطلاعاتی که مقتضی باشد بعرض آقایان نمایندگان برسانم و البته خیلی مختصر خواهد بود زیرا وقت مملکت را نباید بحرف و مذاکراتیکه ممکن است زیان آور باشد گذرانید.

(نمایندگان - صحیح است)

در مورد حکومت نظامی و مجلس مؤسسان ارتباطی بکار من ندارد ولی در مورد نفت و بانك که اشاره کردند که معلوم نیست دولت یا وزارت دارائی چه عملیات خائنانهٔ نسبت ببانك و نفت می کنند صرفنظر از آنکه جای نداشت آقای دکتر بقائی چنین اظهاری را بفرمایند و ایشان که دکتر فلسفه هستند و میدانند جدل وسفسطه و مغلطه هر یك مرحله ای خاصی دارد نباید باینگونه بیانات بپردازند اینك راجع بدو موضوع مزبور مطالبی بعرض آقایان میرسانم:

در شصت سال پیش امتیازی به بانك شاهنشاهی داده شد که شامل دو موضوع مهم بود یکی نشر اسکناس و دیگر معافیت از مالیات بردر آمد در سال ۱۳۱۰ که مقدمات افتتاح و تاسیس بانك ملی ایران فراهم گردید و شالوده اش ریخته شد دیگر شایسته نبود که ناشر اسکناس یك بانك خارجی باشد از اینرو این ماده لغو گردید.

مدت امتیاز نامه نیز در بهمن ۱۳۲۷ خاتمه یافته و چون تا این تاریخ قانونی بتصویب مجلس شورای ملی نرسیده که جلوگیری از صرافی خارجی ها بشود و اتباع هر کشوری میتوانند در ایران صرافی و بانکداری کنند.

بنا براین دولت خود مقرراتی وضع نمود ولی لایحه قانونی هم تنظیم گردیده که تقدیم مجلس شورایملی خواهد شد تا طبق آن رفتار شود ولی مادام که چنین قانونی بتصویب نرسیده دولت مصلحت ندانست که بانك های خارجی در ایران آزادانه کار کنند بلکه آنها را طبق مقرراتی که بتصویب هیئت دولت رسیده مقید نموده است ازجمله اینکه با سرمایهٔ خودشان در ایران کار کنند نه باسرمایه ایران. مقررات این تصویب نامه صورت یك حکم کلی را دارد و مربوط تمام بانکهائی است که تا بحال در ایران کار کرده اند و یا بعدها خواهند کرد بهرحال مادامیکه قانونی در این باره بتصویب مجلس شورای ملی نرسیده باشد باید مقرراتی باشد که بتوان بر طبق آن مخالفین ایرانرا حفظ نمود.

آن مقررات بمراتب سخت تر و سنگین تر از مقرراتی است که اکنون در کشور های مختلف نسبت ببانك های خارجی معمول داشته اند از جمله آنکه باید کلیه بانکها حتما باسرمایه خارجی ولی اسمی که بتوان استفاده کرد فی المثل دلار، لیره و یا فرانك سویس مشغول کار شوند.

باید در ایران سرمایه ارزی خود را بنرخ رسمی بفروشند و ریال بگیرند و از آن نظر که نتوانند با بانك ملی رقابت نمایند هر بانکی که بخواهد در ایران کار کند باید ۵۵ درصد از حساب سپرده و ودایع خود را بدون فرع در بانکملی ایران بگذارد.

با مقایسه این نسبت با میزانی که در سایر کشورها صورت میگیرد آقایان ملاحظه خواهند فرمود که دولت تا چه اندازه رعایت منافع ملت ایران را نموده است مثلا در انگلستان هیچ قید و شرطی برای بانکهای خارجی وجود ندارد اما در کشور عراق ۱۵ درصد از سپرده ها و ودایع را بدون فرع در اختیار بانك ملی میگذارند در افریقای جنوبی ۳ درصد، در مکزیك پنج درصد، در هندوستان و پاکستان دو درصد در آرژانتین هشت در صد، برزیل و پاراگوئه ٤ درصد امریکا ۱۷ درصد.

اینك در ایران دو بانك خارجی بیشتر نیست یکی بانك روس و ایران که مقررات مزبور باولیای آن ابلاغ گردیده است که اگر حاضر نشوند آن مقررات را بپذیرند ناچار بسته خواهد شد.

دیگر بانك شاهنشاهی که شعب خود را در چند نقطه ایران منجمله اراك و بوشهر تعطیل کرده و بازار را هم تعطیل خواهد کرد و اگر این مقررات را نپذیرد دولت بانك مزبور را خواهد بست.

آقایان، تصویب نامه دولت مخفی نیست و در جراید هم منتشر شد و هیچ گونه عمل خیانت آمیزی هم انجام نگرفته که حکومت نظامی بخواهد آن اعمال را حفظ کند موضوع اعلام حکومت نظامی مولود عملیات هرج و مرج طلبانه ای بود که منجر بواقعه شوم ۱۵ بهمن گردید.

واما در مورد نفت آقایان اطلاع دارند موقعیکه استیضاح درباره آن بعمل آمد من مامور مذاکره و حل آن بودم و افتخار میکنم که عملی که راجع بنفت انجام داده و خواهم داد عملی است که من و اعقاب مرا در مقابل ایران روسفید و مفتخر خواهد کرد (احسنت، صحیح است)

آقایان من نمیگذارم که عایدات یك ملت برهنه و گرسنه را خارجیها ببرند (احسنت) خوبست قدری قضاوتتان را عادلانه و منصفانه نمائید و بی جهت نسبت خیانت بکسیکه قصد خدمتگذاری دارد ندهید و افکار مردم را بیهوده مشوش نسازید من که حتی ناهار را در وزارتخانه بسر برده و با نان و چای میگذرانم و روزی شانزده ساعت کار میکنم هیچ قصدی جز خدمت ندارم و هرگز نمیخواهم برای چند ماه وزارت، خود و اعقاب خود را در این مملکت بدنام کنم.

مشوق من خدمت بمملکت و وجدانم میباشد و این آزادی که آقایان میخواهند آزادی نیست بلکه هرج و مرج است که تا روبود مملکت را ازهم میپاشد و هیچ ایرانی میهن پرست نباید راضی شود که مملکت دچار هرج و مرج و بی انضباطی باشد و جوانان کشور هرگز اجازه نمیدهند که وضع زمان شاه سلطان حسین در این مملکت تکرار شود (نمایندگان صحیح است. احسنت) مملکت باید دارای نظم و انضباط باشد تا دولت بهتر بتواند وظایف قانونی خود را انجام دهد

دولت فعلی با کمال حسن نیت خدمتگذاری خود را تحت راهنمائی اعلیحضرت همایون شاهنشاهی و توجه نمایندگان ادامه خواهد داد و امیدواری داریم که بتوانیم خدماتی انجام دهیم که موجب رفاه و آسایش عموم ملت ایران گردد (نمایندگان صحیح است، احسنت)

نطق آقای نخست وزیر

آقای ساعد - آقایان نمایندگان محترم، علتی که موجب تشکیل مجلس موسسان گردید واضح و قسمتی از آن را اعلیحضرت همایون شاهنشاهی در نطق افتتاحیه خود بنحو واضحی اظهار فرموده اند. باین مجلس ملت ایران اختیار داده است که در اصل ۸ قانون اساسی تجدید نظر نماید و نیز اصل جدیدی تنظیم و تصویب نماید تا بوسیله آن بتوان عندالاقتضا و در صورت ضرورت در مواد قانون اساسی و متمم آن تجدید نظر کرده آنها را اصلاح و یا تکمیل نمود و همچنین در صورتی که برای مجلس شورای ملی وقت کافی و فرصت لازم نباشد که قانون انتخابات مجلس سنا را تصویب نماید در اصل ٤٤ قانون اساسی نیز که مربوط بتصویب نظامنامه های سنا می باشد تجدید نظری بعمل آورد

علت اصلی که تجدید نظر در اصل ٤٨ قانون اساسی را ایجاب و بلکه غیرقابل احتراز می نماید اینست که در اصل مزبور بشخص پادشاه حق انحلال مجلس شورای ملی داده شده ولی طرز اعمال این حق با اصول متداول در هیچیك از کشورهائی که در آنجا برئیس مملکت حق انحلال مجلس یا مجلسین داده شده است مطابقت نمی کند بلکه یکطرز خاصی است که در تحت تاثیر اوضاع زمان و نگرانی های موجوده در آن موقع تدوین یافته است و امکان مراجعه بافکار عمومی را که بالاخره باید قاطع باشد تابع مقررات پرپیچ و خمی کرده و حال آنکه حسن جریان امور و تامین مصالح عالیه کشور ایجاب می کند که همیشه قوه مقننه نماینده حقیقی ملت بوده و تحصیل این یقین هم با مراجعه بافکار عمومی با تجدید انتخابات در اسرع اوقات ممکن باشد.

نظر بمراتب فوق مصلحت این است که بشخص پادشاه حق داده شود هروقت بتشخیص ایشان مصالح عمومی کشور ایجاب نماید مجلس شورای ملی و یا مجلس سنا و یا هر دو مجلس را منحل فرمایند و برای آنکه انحلال مجلس یا مجلسین حقیقتا برای درك آراء و افکار عمومی بعمل آید باید علت انحلال نیز در فرمان انحلال بیان گردد که عموم مردم از مشکل و یا

بقیه در صفحه هفتم

جریان مجلس مؤسسان

گزارش اعتبارنامه ها - نطق آقای نخست وزیر

ساعت ۵ و سه ربع بعداز ظهر روز سه شنبه جلسه علنی مجلس مؤسسان بریاست آقای سید محمد صادق طباطبائی در کاخ دادگستری با حضور آقای نخست وزیر و هیئت دولت تشکیل گردید و صورت جلسه قبل تصویب شد.

رئیس - در این چند روزه بعضی تقاضا ها و تلگرافات بعنوان مجلس مؤسسان رسیده و تقاضاهائی شود که ابدا بمجلس مؤسسان مربوط نیست و باید تذکر بدهم که مجلس مؤسسان فقط در مواردی که در فرمان قید شده است حق رسیدگی دارد.

(صحیح است).

اکنون گزارش اعتبار نامه ها باستحضار آقایان میرسد

در این موقع آقای صفوی مخبر کمیسیون اعتبار نامه ها پشت تریبون آمده گزارش کمیسیون ها را قرائت کردند و در نتیجه معلوم شد که اعتبار نامه های نمایندگان بوشهر، رفسنجان، مشهد، بندرعباس، نیشابور بجنورد، بیرجند، شهر کرد، نجف آباد، کرج و ساوجبلاغ، ارامنه آذربایجان، لاهیجان، نومن، بندر پهلوی، رشت، زنجان، بروجرد کاشان، دماوند، شاهرود، گنبد کاوس، دزفول، بیجار و گروس، همدان ملایر، خرم آباد، سنندج، سقز، کرمانشاه مراغه، خوی، سهراب، قوچان، تهران محلات، سمنان، قزوین، یزد، در کز قم، جیرفت، دشت میشان، مهاباد، زرتشتیان، کلیمیان، ارامنه جنوب اردبیل بهبهان، زابل، کاشمر، اراك شیراز، نائین، ابوانکی، بابل، فردوس، سیرجان، شوشتر، جهرم زاهدان، خلخال، تربت، اصفهان آباده، فسا، بم، شهرضا، شهر ری در کمیسیون تصویب شده است

رئیس - چون حد اکثر اعتبار نامه ها در کمیسیون بدون معارض بوده و سایر اعتبارنامه ها هم تحت رسیدگی است اکنون مجلس وارد کاری شود و آقای نخست وزیر توضیحاتی خواهند داد

نطق آقای نخست وزیر

آقای ساعد - آقایان نمایندگان محترم: آقایان وزیران مسئول در جواب استیضاح موضوعاتی را که مربوط بوزارت خودشان بود بیان فرمودند و قضاوت آن موکول به نظر آقایان نمایندگان محترم است از طرف خود چیزی ندارم بآن بیانات اضافه نمایم جز اینکه دولت با پیش آمد های فوق العاده مصادف شده بود که خطر حیاتی برای کشور داشت و البته لازم می آمد که اقدامات دولت در آن موقع خطرناك بیش از پیش دقیق و سریع باشد و با اعلان حکومت نظامی و تفویض اختیارات آن بآقای وزیر جنك از هرج و مرج جلوگیری بشود. توقیف اشخاص و جراید در حکومت نظامی از وظایف فرمانداری نظامی است که مکلف است عملیات و اجرائیات و نظریات خود را با قانون حکومت نظامی تطبیق نماید.

آقای مکی در استیضاح خود از تیمسار وزیر جنك و آقای حائری زاده در استیضاح کتبی و شفاهی خود از دولت مطالب مشابهی را ذکر فرمودند که مربوط بآقای سید ابوالقاسم کاشانی است.

فقط میتوانم در تکمیل بیانات تیمسار وزیر جنك عرض نمایم که آقای کاشانی آزاد هستند و کسی مزاحم حالشان نیست و دولت همه نوع مساعدت هائی بایشان می کند ولی آقای کاشانی در تهران وضعیت شان طوری بود که در آن موقع باریك و حساس بعضی عناصر نامطلوب از وجودشان سوء استفاده میکردند.

توقیف جرائد و محاکمه مدیران جرائد را فرماندار نظامی، بامواد قانون حکومت نظامی تطبیق نموده که بحث و رسیدگی در آن بعهده تیمسار وزیر جنك واگذار گردیده است.

راجع بموضوع نفت و بانك

بقیه در صفحه هشتم

پاسخ آقای وزیر جنك
باستیضاح کنندگان

در جلسه روز پنجشنبه آقای سپهبد امیر احمدی وزیر جنك پس از پایان استیضاح پاسخی باستیضاح کنندگان دادند که در صفحه سوم و هفتم همین شماره چاپ شده است.

سیاست جهان

آقای حسین علاء، سفیر کبیر ایران در امریکا، در ملاقات خود بمعاون وزارت خارجه امریکا گفتند:
دولت ایران امیدوار است مسئله برلن هرچه زودتر حل شود، تا ایران بتواند بدون بیم و نگرانی بکارهای تولیدی و اجرای برنامه هفت ساله بپردازد

ژنرال کلی فرماندار نظامی امریکا در آلمان، دیروز گفت: درصورت رفع محاصره از برلن، ماپل هوائی را منحل نخواهیم نمود

مذاکرات نمایندگان شوروی و امریکا درباره برلن بمرحله امید بخشی رسیده است

آقای حسین علاء سفیر کبیر ایران

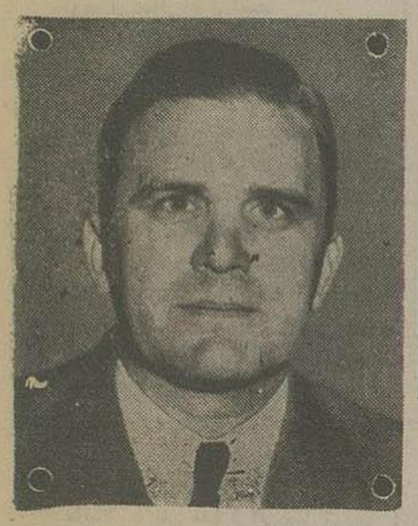

آقای جمس وب معاون وزارت خارجه امریکا

موضوع مهمی که در چند روز اخیر مورد توجه محافل سیاسی و تفسیر مطبوعات جهانی قرار گرفته است، روابط امریکا و شوروی بطور کلی و بخصوص حل مسئله برلن میباشد.

اطلاعاتی که از چندی قبل درباره مسئله برلن از نیویورك میرسید نشان میداد که دولتین امریکا و شوروی، طبق تقاضای مالیك نماینده دولت شوروی در سازمان ملل متحد برای رفع بحران برلن مذاکراتی بین خود آغاز کرده اند در خصوص این مذاکرات، روز چهارشنبه گذشته اعلامیه ای از طرف وزارت امور خارجه امریکا صادر شد که نشان میداد دولتین رسما برای حل مسئله برلن با یکدیگر وارد مذاکره شده اند، ولی دولت آمریکا از دولت شوروی پرسیده است که این دولت حاضر است تحت چه شرایطی دست از محاصره برلن بردارد و آیا اگر قصد چنین کاری را دارد میخواهد دول غربی در ازای این موافقت شوروی چه کمك هائی بآن دولت کنند و بالاخره در باره مسئله آلمان چه تقاضائی دارد.

بدیهی است که چون دولت شوروی مذاکره در خصوص حل مسئله برلن را با دادن یادداشت رسمی آغاز نکرده بود، لذا دولت آمریکا هم درین زمینه از صدور یادداشت بعنوان دولت شوروی متضمن شرایطی که این دولت برای رفع محاصره برلن لازم میداند خودداری کرد.

ولی رجال و زمامداران اینکشور طی مصاحبه های رسمی مطبوعاتی متذکر گردیدند که دولت آمریکا حاضر نیست مادامیکه محاصره برلن ادامه دارد، درباره مسئله کلی آلمان با دولت شوروی وارد مذاکره گردد، همچنین تا موقعیکه شوروی بها نظر خود را صریحا اعلام نکرده اند دول غربی پیشنهادی بآن دولت نخواهند داد و موضوع مهمتر اینکه برطرف شدن محاصره برلن مانع امضای پیمان آتلانتیك یا تشکیل دولتی در مغرب آلمان نخواهد شد.

با این تذکرات، مذاکرات فیلیپ جیساپ رئیس هیئت نمایندگی آمریکا در سازمان ملل متحد با مالیك نماینده شوروی آغاز شد. بر بروز مستر ترومن رئیس جمهوری امریکا طی یك مصاحبه مطبوعاتی نسبت بموافقت نمایندگان دو دولت، فیلیپ جیساپ و مالیك برای رفع محاصره برلن اظهار خوشوقتی کرد و گفت پیشنهاد اخیر دولت شوروی برای رفع محاصره برلن دلیل بر ابراز حسن نیت از طرف دولت شوروی در مسائل سیاسی می باشد.

دیشب وزیر خارجه امریکا مستر دین اچسن در ضیافت شام انجمن ناشرین جرائد امریکا نطقی ایراد کرد و در خصوص آلمان گفت:

اگر مذاکرات چهار جانبه وزیران خارجه برای حل مسئله آلمان ممکن شود، امریکا همانطوری که بارها نشان داده است، برای حل این موضوع منتهای مجاهدت را مبذول خواهد داشت.

اچسن این نطق را پس از ملاقاتی که با فیلیپ جیساپ بعمل آورده بود ایراد کرد. از این ملاقات وی چنین استنباط کرد که ملیك اطلاعات کاملی را که از جیساپ بدست آورده است بمسکو مخابره نموده ولی هنوز جوابی برای او رسیده است.

وزیر خارجه امریکا در ایراد سخنرانی که با تلویزیون و رادیو پخش میشد گفت نمیتوان قضیه آلمان را از سایر مسائل مجزا دانست زیرا اگر ما فقط بمسئله آلمان توجه کنیم و به موضوع ارتباط و مناسبات آن کشور با سایر ملتها و امنیت اروپا توجه کنیم، نمیتوانیم اطمینان داشته باشیم که کار مفیدی انجام داده ایم. آرزو و هدف امریکا اینست که آلمان نیز در سازمان جدید و مشترك ملتهای آزاد داخل گردد و امیدواریم ملت آلمان در آینده بتواند خود را از هر حیث سهیم و برابر با ملل آزاد اروپا کند.

موضوع محاصره برلن گرچه در ظاهر مربوط بشهر برلن است، ولی باطنا و معنا با سیاست دو بلوك شرقی و غربی و بلکه سیاست جهانی بسیاری از کشورها ارتباط دارد بهمین جهت در این چند روزه سیاستمداران بسیاری از کشورها بیاناتی در اطراف مسئله برلن و ارتباط آن با کشور خودشان ایراد کرده اند.

ایران و مسئله برلن

بطوری که مخبر خبرگزاری فرانسه از واشنگتن اطلاع میدهد روز گذشته آقای حسین علاء سفیر کبیر ایران در امریکا با مستر «جمس وب» معاون وزارت خارجه آن کشور ملاقاتی نمود و ضمن آن از مذاکرات نمایندگان امریکا و شوروی درباره رفع محاصره از شهر برلن و امکان حصول توافق بین این دو دولت بزرك استفاده کرده و باطلاع معاون وزارتخارجه امریکا رساندند که دولت ایران آرزومند است محاصره برلن هرچه زودتر مرتفع گردد و بحران مهمی که در روابط امریکا و شوروی بوجود آمده بود، حل شود و وزیران خارجه چهار دولت معظم امریکا، شوروی، فرانسه، انگلیس با یکدیگر وارد مذاکره شوند و بحران مهمی که دنیا را فرا گرفته است مرتفع سازند.

آقای حسین علاء سفیر کبیر ایران در امریکا اظهار امیدواری کرد که مرتفع شدن این بحران جهانی سبب گردد که وحشت و نگرانی حاصله در ایران نیز برطرف شود.

زیرا شوروی ها از چندی قبل باین طرف مقامات ایرانی را متهم بارتکاب عملیات و جنایاتی میکنند که تا بحال دولت و ملت ایران مرتکب نشده است.

ما آرزومند و طرفدار استقرار صلح در جهان و تثبیت اوضاع رضایتبخش بنفع اهالی روی زمین هستیم زیرا فقط در پرتو صلح ما خواهیم توانست قوای

بقیه در صفحه دوم

خلاصه وقایع مهم در ۲۴ ساعت اخیر

دبیرخانه سازمان ملل متحد تصویب کرد که تقاضای عضویت دولت بهود برای بررسی بکمیسیون سیاسی برود ۹ دولت منجمله انگلستان رای موافق دادند ایران و لبنان مخالف بودند و مکزیك از دادن رای خود داری کرد.

روز قبل یکی از خلبانان رومانی باتفاق یکجوان با هواپیما بخاك یونان پناهنده شدند.

پل رینو نخست وزیر سابق فرانسه دیروز عصر بپایتخت مکزیك رفت وی یکهفته در آن شهر اقامت خواهد نمود.

یهودیها گزارش می دهند که مذاکراتشان با نماینده سوریه به بن بست رسیده است.

عصر روز گذشته پارلمان کانادا الحاق اینکشور را بپیمان نظامی اتلانتیك تصویب کرد.

یکدسته از کارشناسان هوائی انگلیس ببلژیك و هلند خواهند رفت تا نیروی هوائی این دو کشور را بسبك جدید آماده نمایند.

سر استافورد کریپس وزیر دارائی انگلستان دیروز با هواپیما وارد رم شد. وی دیشب مهمان سنیور دگاسپری بود و امروز لیز رئیس جمهور را ملاقات خواهد کرد و روز دوشنبه هم بحضور پاپ بار خواهد یافت.

کمیته بین المللی المپیك، برای بازیهای سال ۱۹۵٦ شهر «ملبورن» استرالیا را انتخاب کرده است. دولت ملبورن مشغول تنظیم وسائل بازیهای زمستانی است.

امروز قوای مصر نواحی بیت اللحم و بیت العور والخلیل را تخلیه کرد و در اختیار نیرو های ماوراء اردن گذاشتند.

دولت رومانی مسافرت نمایندگان سیاسی را در داخل کشور خود محدود کرده است.

روز دوشنبه، نمایشگاه معظم سنایع انگلیس در لندن بر پیرمنگهام گشایش خواهد یافت.

نمایندگان دول انگلیس و امریکا و فرانسه و بنلوکس موافقت نامه ای درباره نظارت بر «روهر» بین خود امضا کردند.

انگلستان برای ترمیم خرابی هائی که در دوره جنك بر جزیره مالت وارد شده، ۳۱ میلیون لیره باهالی مالت خواهد پرداخت.

دولت اسپانیا ممکن است اجازه دهد ۷ کلیسای پروتستانی انگلیس در آن کشور بصاحبانش مسترد گردد.

دولت هلند طرحی برای توسعه سازمان وزارت جنك و دریا داری تنظیم کرده است.

اطلاعات ماهانه

فردا صبح منتشر میشود

فهرست کامل در صفحه سوم

سیاست جهان

بقیه ازصفحه اول

رد رابرای اصلاح امور اقتصادی و ترقی سطح زندگی مردم متمرکز سازیم.

ما امیدواریم که بتوانیم در پرتو صلح و امنیت موفق باجرای برنامه هفت ساله در کشور خود شویم.

هدف ما ازاین برنامه تنها توسعه فعالیت های اقتصادی اقدام به ترقی سطح زندگی اهالی ایران است

سفیر کبیر ایران در امریکا، بخبرنگاران روزنامه ها اظهارداشت که ملاقات ایشان بامستر جمس وب معاون وزارتخارجه امریکا مذاکره درخصوص مسائل کلی وروابط بین دو کشور بوده است وهدف مشخص ومستقیمی ازاین ملاقات نداشته اند.

بطوری که مخبرخبرگذاری یونایتد پرس ازنیویورک گزارش میدهد دیروز نمایندگان دولتهای اتحاد جماهیر شوروی وامریکا درباره برداشتن محاصره شهر برلین مشغول مذاکره بودند.

امروز بامداد «فیلیپ جیساپ» نماینده دولت امریکا درسازمان ملل متحد اعلام کرد که وی اخیراً با یاکوب مالیک باتلفن مذاکراتی بعمل آورده است.

طی این مذاکره تلفنی قرارشده که بقیه مذاکرات در باره قضیه برلین دردفترکار مالیک بعمل آید.

بقرار اطلاع دیشب مالیک اطلاعات ودستورات جدیدی ازمسکو دریافت داشته است ولی هیچگونه اطلاعی درخصوص این دستورات دردست نمیباشد.

درمحافل پاریس گفته میشود که مسئله برلین روزی حل خواهدشد که ژنرال کلی سمت فرمانداری نظامی امریکا درآلمان راترک گوید.

زیرا وی از مخالفین سر سخت شوروی هاست وبمبارزات دوساله اخیر وفعالیتی که اوطی ده ماه محاصره برلن از خود نشان داد، گواه براین موضوع میباشد.

دولت شوروی که ازچندی قبل این موضوع وهمچنین طرز رفتار فرمانده نیروهای خود در برلن راحل کرده بود سیاست جدیدی اتخاذ کرد و بجای مارشال سوکولوفسکی، ژنرال چریکوف رامنصوب نمود.

ژنرال کلی نیز تا دوهفته دیگر تغییر خواهد نمود وممکن است بااین تغییر ومذاکراتی که آغاز گردیده است محاصره برلن مرتفع شود.

دیروز ژنرال کلی فرماندار نظامی امریکا درآلمان، درباره رفع محاصره ازبرلن اظهار داشت که در صورتی که مذاکرات امریکا وشوروی باموفقیت پایان یابد وشوروی ها دست ازمحاصره برلن بردارند، بازهم ما پل هوائی را تعطیل نخواهیم کرد، زیرا ما نمیخواهیم باردیگر ساکنین مغرب برلن را در زیر فشار و سختی بگذاریم.

امروز بامداد مطبوعات لندن عموماً درباره برداشته شدن محاصره شهر برلین ببحث پرداخته بودند.

این جراید ازقول محافل مطلع وسیاسی انگلستان پیش بینی کرده بودند که درظرف ۱۵ روز دیگر بارسیدن پاسخ صریح دولت شوروی محاصره برلین مرتفع خواهد گردید.

محافل لندن عموماً نسبت بپاسخ دولت شوروی خوشبین هستند ومعتقدند چنانچه جواب دولت شوروی مثبت باشد بزودی انجمن وزیران ٤ دولت معظم برای حل بقیه مسائل آلمان تشکیل جلسه خواهند داد.

مخبرخبرگزاری یونایتدپرس در برلن امروز گزارش داد که مقامات رسمی شوروی وانگلیسی درمورد عقد قرارداد جهت عبور ومرور وسائط نقلیه در ترعه غربی برلین بایکدیگر موافقت حاصل کردند.

بقرار اطلاع این موافقت مقدمه سازشهای دیگری درمورد عبور ومرور در رودخانه های اطرف شهر برلین میباشد.

گذشته ازاین موفقیت خبرمهم دیگری که روز گذشته در محافل سازمان ملل متحد ایجاد خوشوقتی کرده این بود که فیلیپ جیساپ نماینده امریکا درسازمان ملل متحد پس ازمذاکره با مالیک نماینده شوروی با نمایندگان انگلستان و فرانسه وارد مذاکره شد واین ملاقات نشان میدهد که ژاکوب مالیک در اظهارات خود بنماینده امریکا مطالب امیدبخشی را مطرح نموده است.

اکنون عموم در انتظار تصمیم چهار دولت متفق برای آغاز مذاکرات چهار جانبه ورفع محاصره از برلین میباشند.

اتحادیه نانواهای دولتی طهران ونوابع

انتخاب جناب آقای مرتضی منصوری که یکی ازصاحب منصبان فعال وصحیح العمل وزارت دارائی میباشند که با حفظ مقام ریاست بازرسی بمعاونت اداره کل غله ونان کشور منصوب گردیدند بجناب آقای وزیر دارائی تبریک عرض مینمایند.

آ-۲۱۸٤ — غلامعلی روشن ضمیر

حسن انتخاب

انتصاب آقای مرتضی منصوری بمعاونت اداره کل غله ونان موجب خوشوقتی هنرمند وطن پرست میباشد.

آ-۲۲۰۵ — حسین قهرمان

انتصاب آقای مرتضی منصوری که ازجوانان فعال ومهرزو خدمتگذار کشور میباشند بسمت معاونت کل اداره غله ونان تبریک عرض نموده و موفقیت ایشان را ازخداوند متعال خواهانم — مرتضی تاجریان

آ-۲۱۹۱

جناب آقای گلشائیان وزیر محترم دارائی

حسن انتخاب آن جناب را دائر بانتصاب جناب آقای مرتضی منصوری که ازافراد فعال ولایق کشور میباشند بمعاونت اداره کل غله ونان کشور تبریک عرض مینماید.

آ-۲۲۳۸ — مرتضی - سیدیان

انتخاب آقای مرتضی منصوری را که یکی از جوانان تحصیل کرده ولایق میباشد بمعاونت کل غله ونان بعموم اصلاح طلبان کشور خصوصاً جناب آقای گلشائیان وزیر محترم دارائی تبریک میگوئیم.

اتحادیه رسته آزادپزان- چهارراه حسن آباد- اسلان فولادچی

آ-۲۲۳٦

دراین موقع که مامور کردستان شده ام چون فرصتی برای ملاقات دوستان عزیز وهمقطاران گرامی جهت عرض خداحافظی درپیش نبود با امید عفو واغماض بدینوسیله تودیع نموده وسلامتی وسعادت آقایان رااز درگاه احدیت مسئلت مینماید.

آ ۲۲۰۱ — سرهنگ ۲ مژده

حضرت بندگان اجل دانشمند محترم ویکی ازمفاخر خراسان آقای سیدحسین موسوی نسل (ادیب بجنوردی) که مدت چهارماه به قصد تنظیم کتب آستانه مبارکه درارض اقدس هبه بوس بوده اند واخیرا به تهران مراجعت فرموده اند مقدم گرامیشان را بعموم خراسانیان مقیم مرکز تبریک عرض مینمایم موفقیت معظم اله را برای انجام خدمت اجتماعی از درگاه خداوند متعال مسئلت مینمایم — محمود شرکاء

آ-۲۱۰۲

تشکر و اعتذار

از آقایان و ذوات محترمی که در مصیبت وارده باین جانبان اظهار همدردی وبذل مرحمت فرموده بودند صمیمانه تشکر نموده و چنانچه بواسطه تالمات روحی تاخیری در شرفیابی روی دهد معذرت میطلبد.

حاج ابراهیم کوزه کنانی- حمید کوزه کنانی- اسماعیل کوزه کنانی هاشم شبستری زاده - عبدالله شبستری زاده - رضا شبستری

آ-۲۰۲۳

خانه فروشی

یک خانه سه طبقه نوساز با گاراژ که جهت سکونت شخصی در بهترین محل اوایل ژاله ساخته شده واز هرحیث رعایت استحکامات آن بعمل آمده بفروش میرسد. طالبین باول ژاله بنگاه حالت تلفن ٦٥١٣ مراجعه فرمایند.

آ-۲۱٤٤ — ۱-۲

اکهی

ازکلیه صاحبان سهام شرکت سهامی عمران وآبادی ایران دعوت میشود که برای تشکیل مجمع عمومی روز سه شنبه بیست و هفتم اردی بهشت ۲۸ چهار ساعت بعد از ظهر در مرکز شرکت سرای رحیمیه تشریف بیاورند.

دستور جلسه

۱- تصویب ترازنامه سال ۱۳۲۷
۲- ازدیاد سرمایه.
۳- اصلاح بعضی ازمواد اساسنامه
٤- اصلاح بعضی ازمواد آئین نامه.
۵- انتخاب یک عضو علی البدل هیئت مدیره.
٦- انتخاب دو نفر بازرس وحقوق آنها.

هیئت مدیره شرکت سهامی عمران وآبادی ایران

آ-۲۲۱۲

آگهی اجاره مغازه

دو باب مغازه نوساز با برق درخیابان سپه روبروی آقاشیخ هادی واگذار میشود طالبین به بنگاه معاملات ملکی رشیدی مقابل خیابان آقا شیخ هادی تلفن ۵۵٦۲ مراجعه کنند

آ-۲۲۳۳

کتاب شکوفه های حکمت

مورد علاقه کلیه افراد با ذوق وهوشمند واقع شده است

آ-۱۵۱۲ — ۳-۳

مجله جهان نو

سال چهارم شماره نیمه اول اردی بهشت ماه فردا صبح منتشر میشود خوانندگان باوفای این مجله میگویند هیچکس نمیتواند طالب مقالات خوب باشد وجهان نو را نشناسد.

توفیق؟

آ-۲۲۲۰ — ۱-۲

نخستین شماره مجله ادبی وهنری سایه بقلم توانای آقای دکتر بهروزی منتشر شد مطالعه این مجله گرانبها را بدوستداران فرهنگ ایرانی توصیه می نماید. از شهرستانها باما مکاتبه فرمایند. بنگاه مطبوعاتی بوستانی- لاله زار نو

آ-۲۲۱۸

مژدگانی

یک جعبه بزبوست ماری تقریبا نو باندازه ۷۵ در ۵۰ سانتیمتر محتوی مستورجات پارچه ابریشم مصنوعی زنانه درتاکسی گم شده هر کس آنرا پیدا کرده لطفا به تلفن ۹۳٤۷ یا آقای سوتر دربار ملل مراجعه ومژدگانی دریافت دارد.

آ-۲۲۲۷

در برابر رادیو

روز یکشنبه «فردا» آقای منوچهر وارسته استاد دانشگاه تحت عنوان «میهن-مهر میهن-مهرشاه» در ساعت هشت بعد از ظهر درراه بر سخنرانی خواهند کرد.

چه میخوانید؟

وضع کنونی معارف بشری
شامل جدیدترین اطلاعات در موضوعات مختلف علمی وادبی و اجتماعی بزبان ساده برای همه

آ-۲۱۹۹ — ۱-۲

جلدین شرح لمعه شهید علیه الرحمه

چاپ عکسی گراوری نفیس از روی صحیح ترین نسخه اصلی طبع معروف عبدالرحیم باکاغذ مرغوب وجلدچرمی طلا کوب ازطرف کتابخانه ومطبعه علمی تحت طبع است وقریبا منتشر میشود وازهمین هفته قبضهای قبل از انتشار کتاب بوسیله تمام کتابفروشیهای معتبر تهران وولایات توزیع شد تا اهل فضل و طالبان علم اولین دسته از طبع اول را تهیه فرمایند.

قیمت قبل ازانتشار جلدین درتمام کشور ٤۰۰ ریال واز موقع نشر مجلد اول ۵۰۰ ریال است وقیمت جلدین پس از انتشار ٦۰۰ ریال میباشد ومجلد اول دراواسط ماه رمضان ومجلد ثانی دراواسط ماه ذیحجه سال جاری منتشر خواهد شد.

کتابفروشی وچاپخانه حاج محمدعلی علمی و علی اکبر علمی
تهران خیابان ناصرخسرو - تلفن ۵۱٦۲ - ۸۷۰۹-۸۲۹۳

آ-۲۲۰۰ — ۱-۲

انتخاب جناب آقای عیسی بهزادی را بنمایندگی مجلس مؤسسان به اهالی محترم طهران مبارکباد عرض نموده وموفقیت معزی الیه را خواهانیم

از طرف اهالی لوطی صالح حسن کثیری از طرف اهالی کوچه حمام چال مدیر کارگاه رنگرزی علی اصغر حدیدی - حسن ضابطیان- هدایت الله اسلامی - ابراهیم ارشادی - محمد یاوری - محمد صادق متصدی کاراژ و بنگاه نور بخش رمضانعلی خدائی - محمدحجت

آ-۲۱۱۲

انتخاب آقای عیسی بهزادی را بنمایندگی مجلس مؤسسان تبریک گفته وامیدوارم هموطنان کرام بوسیله انتخاب اینگونه عناصر پاک وفعال بموفقیتهای نمایانی دراصلاح امور ملی ومملکتی نائل گردند.

آ-۲۱۲٦ — محمد مرتضوی بازرگان

چرخهای کره گیری سوئدی

گاونشان ساخت اولین وبزرگترین کارخانه جهان (کارخانه آلفالاوال سوئد) بظرفیتهای مختلف وارد شد

۱- مغازه اسکاندیناو - حاجب الدوله پاساژ بلور فروشان تلفن ٦۵۹۵

۲- شرکت تجارتی بهروز خیابان نادری مقابل گرمابه نادری

آ-۱۷۷۳ — ۲-٦

آگهی

برای خرید سنگ آسیا ساخت انگلستان اندازه های ۲۴ و۳۰ انجی بشرکت سهامی تجارتی مشرق زمین سرای امید تلفن ۴۷۳۰ مراجعه فرمائید.

آ-۱۷۷۲ — ۲-۳

اگهیهای تسلیت

بانهایت تاسف وتاثر فوت شادروان حسین کریمی را بعموم بازماندگان آن مرحوم بویژه دوست عزیزمان آقای هوشنگ کریمی دانشجوی آموزشگاه عالی شهربانی تسلیت میگوئیم.

ازطرف دانشجویان آموزشگاه عالی شهربانی- هنرور

آ-۲۲٦۸

با نهایت تاثر وتاسف مصیبت وارده را بخانواده محترم میرزا حسین خان کریمی تسلیت عرض نموده وبقای عمر آن خانواده جلیل را از درگاه احدیت خواستارم.

آ-۲۲۱۹ — محمد- کریمی زند

مصیبت وارده را بخانواده محترم ضابطیان بخصوص آقای حسن ضابطیان تسلیت عرض نموده و بقاء آن خانواده محترم را از درگاه متعال خواهانم. — حسین شاهین دژ

آ-۲۱۸۷

با کمال تاثر وتالم فوت نابهنگام والده آقای ضابطیان معاون اداره اماکن شهرداری را بایشان وفامیل محترمشان تسلیت میگوئیم.

مدیر کافه رستوران جمشید - بهرام فروردین

آ-۲۱۹۵

کارکنان بنگاه گراورسازی وچاپخانه اسفرجانی با کمال تاسف درگذشت شادروان بانو سلطنت آزادی رابآقای کریم آزادی رئیس محترم چاپخانه مجلس وآقایان محمود ومحمدعلی دردبن تسلیت عرض نموده بقاء عمر وسلامتی ایشان وفامیل محترمشان راازخداوند متعال خواستاریم

آ-۲۱۹۰ — مهدی - اسفرجانی

بانهایت تاسف و تاثر فوت مرحوم مصطفی نواب والد آقایان محمد اسمعیل نواب وآقای عیسی نواب را بعموم بستگان آن مرحوم تسلیت عرض نموده سعادت وبقای خانواده محترم ایشان را ازقادر متعال خواستارم

آ-۲۱۸۳ — غلامعلی روشن ضمیر

با کمال تاسف وتاثر درگذشت مرحوم مصطفی خان نواب را باقای عیسی نواب فرزند محترمشان تسلیت عرض می نماید.

آ-۲۱۹۷ — فضل الله - صفا

بانهایت تاثر وتاسف درگذشت جناب آقای حجت الاسلام خلیل خندق آبادی را که ازفضلای عصر کنونی بودند بخاندان آن مرحوم بویژه دوست معظم ومحترم جناب آقای صدرالدین خندق آبادی رئیس دفتر اداره کل امور کارگزینی وزارت بهداری تسلیت عرض میکنم.

آ-۲۲۲۹ — رئیس حسابداری بهداری قم - تاجور

با کمال تاثر مصیبت وارده بخاندان محترم کاوسی مخصوصاً آقای دکتر مهدی کاوسی تسلیت عرض مینمائیم.

ازطرف عموم کارمندان درمانگاه پزشکی - محلوجی

آ-۲۲۲۳

یک خانه کوچک فروشی

باغین چهارراه کمرک امیریه خیابان مولوی دارای ۵ اطاق ودوآب انبار وزیرزمین وآشپزخانه بمساحت صدویازده مترونیم بدون مستاجر بقیمت مناسب بفروش میرسد - طالبین قبل ازظهرها به راهنمائی شماره ۲۹۲ اداره روزنامه اطلاعات مراجعه فرمایند.

آ-۱۹۵۳ — ۱-۲

دکتر رضا مهران ازاروپا مراجعت کرد

اوقات پذیرائی ازبیماران محترم ازساعت ۴ تا ۸ بعدازظهر

آ-۲۲۵۱ — ۱-۵

آشیانه عقاب

جلد دوم چاپ سوم این داستان تاریخی پراز حوادث بنام بوته گل سرخ وجلد اول بنام دلیران شب

فردا توسط روزنامه فروشها منتشر میشود اززش هرجلد ۲۰ ریال

بنگاه مطبوعاتی افشاری خیابان برق

آ-۲۲۲۲

خانواده های افخمی - امیر ابراهیمی - ذوالفقاری در گذشت شادروان بانوی افخم مادر وخاله خودشان را باطلاع دوستان واقوام وبستگان رسانیده ومجلس تذکر مردانه ساعت ده تا دوازده صبح روز دوشنبه دوازدهم اردیبهشت درمسجد مجد و مجلس تذکر زنانه در همان روز درمنزل ذوالفقاری خیابان سعدی منعقد میباشد.

مفرح السلطنه امیر ابراهیمی - سرلشگر عبدالرضا افخمی - امیراشرف افخمی نماینده مجلس شورایملی- خسرو افخمی (اعتمادالممالک) - سرتیپ عزیزاله افخمی- عباسقلی افخمی- معزز افخمی - بدرالملوک ذوالفقاری سرتیپ غلامحسین افخمی - محمد ذوالفقاری (اعزام السلطنه) نماینده مجلس شورای ملی- محمود ذوالفقاری- ناصر ذوالفقاری نماینده مجلس شورای ملی - لطفعلی امیر ابراهیمی (اعتضاد دیوان) -سرهنگ سلیمان صابر ابراهیمی (اعتضاد خاقان) -ابوالحسن امیر ابراهیمی (امیر معتضد)- سرهنگ ابوالقاسم امیر ابراهیمی- محمود امیر ابراهیمی- سرهنگ والی امیر ابراهیمی - سرهنگ حمید افخمی - هادی امیر ابراهیمی - مجید امیر ابراهیمی

آ-۲۲۰٤ — ۱-۲

بعموم بازماندگان آنمرحوم وخانواده های محترم افخمی - امیر ابراهیمی - ذوالفقاری مصیبت وارده را تسلیت میدهیم

بدینوسیله درگذشت مرحوم سیدحسین اردهالی را باطلاع دوستان وآشنایان میرساند مجلس ترحیم آن مرحوم روز یکشنبه ۱۱ اردی بهشت از ساعت ۳ونیم الی ٦ بعد ازظهر در مسجد مجد ومجلس ترحیم زنانه همان روز از ساعت ۳ الی ٦ بعدازظهر درمنزل شخصی واقع در انتهای خیابان ایران «عین الدوله» کوچه پهلوانی روبروی آسیاب والی برقرار است.

سید نظام الدین شبری - حاج سیدحسن اردهالی - حاج سید نظام اردهالی - محمد ابراهیم شیرزاده - سید فخرالدین اردهالی - داود اردهالی - سید علاءالدین اردهالی - حاج سیدجواد مجیدی - سهام الدین شبری- حسن شیرزاده

آ-۲۱۹٦

بیازماندگان آنمرحوم مصیبت وارده را تسلیت میدهیم.

خانواده های بهزاد - آذری - فرزاد - عامری و دبیر فاطمی

با کمال تاثر در گذشت نابهنگام جوان ناکام جهانگیر بهزاد را بواصفهان باطلاع اقایان اقوام وآشنایان میرسانند. مجلس ترحیم روز یکشنبه یازدهم اردی بهشت ازساعت چهار تاشش بعدازظهر در مسجد محمودیه برپا خواهدبود.

سلطان محمد عامری - سلطان حمید بهزاد - سلطان ابراهیم عامری- مهدیقلی آذری- عباسقلی آذری- نصرت اله آذری - مهندس مظفر عامری - محمد رحیم دبیر فاطمی حسن فرزاد (متین السلطان)- فریدون آذری - داریوش آذری

آ-۲۱۷۳ — ۲-۲

نظر بفوت مرحوم مروج الاحکام آقای آقا خلیل خندق آبادی طاب ثراه مجلس تذکری درروز یکشنبه ۱۱ر۲ر۲۸ ازساعت ۸ صبح الی ۱۱ درمسجد حاج ابوالفتح واقع در خیابان ری میدان شاه برپا خواهدبود.

الاحقر حاج سید مرتضی لنگرودی

آ-۲۲۳۷

باقلبی جریحه دار در گذشت شادروان بانو عالیه جهان بیگلری همسر مروان حسین تهمتنی رادرساعت ۱٤ روز پنجشنبه ۸ر۲ر۲۸ باطلاع عموم خویشان ودوستان میرساند. مجلس ختم آن مرحومه در روز یکشنبه ۱۱ر۲ر۲۸ ازساعت ۳ تا ٦ بعدازظهر در مسجد محمدیه واقع درباستیان منعقد خواهد بود.

سرهنگ رضاقلی جهان بیگلری - ارباب احمد قفقازی سرگرد مهرعلی جهان بیگلری - سرهنگ ۲ حسینقلی جهان بیگلری - ناصرقلی جهان بیگلری - سرگرد محمد درخشانی اخوان شادروز- مشک ریز- مختار نخجوان پور- قاسم تهمتنی سیدمحمدعلی لاهیجی- سیدمرتضی لاهیجی- هوشنگ درخشانی سید محمد لاهیجی - حسن کنگرلو- سروان علی اکبر کنگرلو سروان علی اصغر کنگرلو

آ-۲۲۱۰

مصیبت وارده را بعموم بازماندگان آنمرحوم تسلیت میدهیم.

بانهایت تاثر درگذشت شادروان مادر عزیزمان را دریزد باطلاع دوستان وآشنایان میرسانیم

مجلس پرسه روز یکشنبه یازدهم اردیبهشت ازساعت سه تا هفت بعد از ظهر در آدریان (خیابان استالین جنب دبیرستان فیروز بهرام) برپاست.

بانو گودرزی- گوهر گودرزی- گشتاسب گشتاسب پور اردشیر گشتاسب پور

آ-۲۱۸۲

متن اظهارات آقای وزیر جنگ

در پاسخ استیضاح

در جلسه روز پنجشنبه آقای وزیر جنگ در پاسخ استیضاح کنندگان نطقی ایراد نمودند که در زیر چاپ میشود :

آقای سپهبد امیر احمدی بطوریکه نمایندگان محترم در خاطر دارند آقای دکتر بقائی در طی ده جلسه استیضاح خودشان از دولت مطالبی اظهار داشتند که بلاتردید نصف این مطالب بطور مستقیم یا غیر مستقیم متوجه ارتش و ارتشیان میشد.

با اینکه بیشتر اظهارات ایشان بی اساس و عاری از حقیقت بود و بنده هم از لحاظ اینکه وقت گرانبهای مجلس شورای ملی روی مباحثه در اطراف غرضهای خصوصی و نظرهای شخصی تلف نشود از وارد شدن جزئیات گفته های ایشان خودداری و بطور کلی اصول کار های ارتش را بعرض مجلس شورای ملی رسانیدم و معتقد بودم که برای دفاع از اظهارات بی اساس ایشان ذکر کلیات کافی خواهد بود.

ولی متاسفانه در شب آخر استیضاح آقای دکتر بقائی در طی بیانات خود دو جمله زننده ای را متذکر شدند که بزرگترین اهانت و حق ناشناسی نسبت بارتش و ارتشیان بود.

چون در آن موقع فرصت جواب نبود اینست که امروز لزوما مراتب ذیل را بعرض مجلس شورای ملی میرسانم اول آنکه آقای دکتر بقائی جنگهای ارتشیان را در کردستان یا سایر نقاط افتضاح آور تلقی کردند.

دوم اظهار داشتند که در بین ارتشیان دیکتاتور بوجود آمده یا خواهد آمد در قسمت اول نه تنها سی هزار افسر و درجه دار و چندین هزار سرباز از من انتظار دارند که از این اهانت بزرگ دفاع کنم بلکه ارواح آن افسران و سربازان رشیدی که با کمال صمیمیت و صداقت در اقصی نقاط این کشور جان خود را نثار کردند رغم این اهانت ناروا و ناگوار را از من خواستارند. (صحیح است)

من به آقای دکتر بقائی حق میدهم که اینطور با اهانت بکنند زیرا اگر در طی بیست سال اغتشاش و هرج و مرج کشور را که دامنه آن تا پشت دروازه شهرها امتداد داشت با دادن هزاران قربانی از بین نمیبردیم و امنیت و انتظامات بی نظیری در سرتاسر مملکت برقرار نمی نمودیم و حوادث کشور را از کرد و لر و عرب و عجم جمع آوری نمیکردیم و با همان عوامل آقای دکتر بقائی را برای تحصیل به اروپا نمی فرستادیم امروز با این صراحت لهجه به ارتشیان بی احترامی و اهانت نمی کردند.

بطوریکه نمایندگان محترم شاهد هستند بنده هیچگاه عرض نکرده ام که ارتش نواقصی ندارد بلکه در هر موقع در طی بیانات خود متذکر شده ام که ارتش نواقصی دارد که در صدد رفع آن هستیم و امید کامل هم داریم که با توجه به شیوه روزی اعلیحضرت همایون شاهنشاهی فرمانده محبوب کل ارتش طولی نخواهد کشید که در این قسمت کمال مطلوب بدست خواهد آمد (انشاءالله)

ولی نکته ای را که بطور مسلم میتوانم اظهار کنم اینست که معایب دستگاه ارتش صدی هشتاد کم تر از سایر دستگاههای کشور است. (صحیح است)

بله آقای دکتر بقائی من بینهایت متاسفم که بعقیده خودتان در ستان شما و بعقیده من ... دروغی را بشما دادند و شما هم بدون توجه و تحقیق آنها را در پیشگاه مقدس مجلس شورای ملی اظهار داشتید و این اطلاعات بی اساس و غرض آلود را مستمسک قرار دادید که بتوانید بارتش بتازید.

در صورتیکه بهتر بود با استعداد ذاتی و معلومات کافی که داشتید عملیات ارتشهای دنیا را از نظر بگذرانید و متوجه میشدید که سایر ملل برای برقراری انتظامات خود چه خسارات مادی و معنوی را متحمل شده و میشوند و ارتش ایران در این مدت برای تامین آسایش و امنیت این کشور از حاشیه سمای برادوست تا دامنه های آرارات و در سرتاسر کردستان و لرستان و سایر نقاط چه فداکاریهائی کرده است و از نظر مادی و معنوی چه تحمیلات ناچیزی را متوجه کشور نموده است

(دکتر بقائی - نه منکر اینها نیست جواب مطالب مرا بدهید)

(رئیس - صبر کنید جواب میدهند چرا در ضمن صحبت ایشان حرف میزنید)

ارتش ایران بسیار مفتخر است که در تحت فرماندهی اعلیحضرت شاهنشاه نقید موفق شد بادست خالی و بقیمت جان افسران و افراد خود بهترین انتظامات را در کشور بوجود بیاورد و امروز باز افتخار میکند که در تحت فرماندهی اعلیحضرت همایون شاهنشاهی محمدرضا شاه پهلوی فرمانده معظم و محبوب خود دنباله همان وظائف سنگین را بنحو اکمل اجرا مینماید و برای هر گونه فداکاری آماده و مهیا میباشد. (صحیح است)

درست بخاطر دارم که اعلیحضرت شاهنشاه فقید در یکی از جلسهای لرستان تلگرافی بافسخار بنده صادر فرموده بودند که جمله برجسته آن این بود «امیر لشکر غرب برای فداکاری ها و قربانیهائی که ارتش در راه مملکت میدهد تاریخ کشور صفحات جدیدی باز خواهد نمود». (صحیح است)

(دکتر بقائی - من مدرک شان دادم شما باید بآن جواب بدهید)

(رئیس - یکدار یدصحبت کند حرف نزنید).

آقای دکتر بقائی ما مفتخر باین تشویقات و قدردانی ها بوده و هستیم نه بآن گفته های سراپا بی اساس و توهین آمیز شما.

اما در قسمت دوم راجع بآن که ارتش دیکتاتور بوجود میآورد بنده هرچه کوشش کردم نتوانستم بمقصود اصلی آقای دکتر بقائی پی ببرم.

در ارتشی که افسران و افراد آن پایبند و مطیع مقررات و قوانین انضباط هستند و در تحت نظر مستقیم فرمانده عظیم الشان خود اداره میشود چگونه ممکن است دیکتاتوری بوجود آید علاوه بر آنکه در اثر بذل مساعی اعلیحضرت شاهنشاه فقید خوشبختانه فرهنگ کشور امروز بپایه ای رسیده که با وجود هزاران عناصر تحصیل کرده و روشن فکر دیگر تصور دیکتاتوری از محالات است (صحیح است)

آیا قصد از این سم پاشی ها تولید نگرانی و تشویش اذهان عامه است یا منظور متزلزل ساختن یگانه دستگاهی است که پایه حیاتی مملکت روی دوش آن قرار دارد؟

گناه سپهبد رزم آراء رئیس ستاد ارتش اینست که شبانه روز وقت خود را وقف خدمت بارتش و کشور نموده و دقیقه ای از انجام وظائف خویش غافل نمیباشد؟ (صحیح است)

بنده که در طی کلیات عرض کردم رئیس ستاد ارتش مامور پست دار داوامر مطاع فرماندهی کل را بارتش ابلاغ و مراقب اجرای آن باشد در اینصورت دیگر ابهامی در کار ارتش نمی ماند که شما زحمات سپهبد رزم آراء را بناحق تعبیر به خود خواهی یا دیکتاتوری مینمائید. (صحیح است)

با اینکه نمیخواستم با وارد شدن بجزئیات وقت گرانبهای نمایندگان محترم را اشغال کرده باشم ولی برای روشن شدن افکار عامه بجواب چند قسمت از بیانات آقای دکتر بقائی مبادرت میورزم :

۱ - آقای دکتر بقائی اظهار کردند که سرای هاشمی در اردبیل کاری هم ردیف سرهنگ مهتدی تبریز و از زندان خلاص شده.

درست توجه بفرمائید هاشمی سرای جزو مجرمین غائله آذربایجان ... باعدام بوده و در نتیجه یکدرجه تخفیف که بعموم محکومین آنجا اعطا شده مجازات او هم بحبس ابد تبدیل و الساعه در زندان قصر بسر میبرد اگر باور ندارید تلفن را بردارید از شهربانی سئوال کنید نه همردیف سرهنگ مهتدی مامور داد گاههای آذربایجان بوده و نه در کار هاشمی سرای دخالت داشته است.

دکتر بقائی - من این قسمت را پس گرفتم فقط در این قسمت سند ندارم.

رئیس - آقا چرا در بین صحبت وزیر حرف میزنید)

(نمایندگان - حق ندارید صحبت کنید)

۲ - آقای دکتر بقائی چندین مرتبه صریحا گفتند که جان و مال و ناموس مردم این کشور بدست همردیف سرهنگ مهتدی سپرده شده این اظهارات جز غرض رانی یا اعمال نظرهای خصوصی چیز دیگر نیست زیرا بطوری که نمایندگان محترم استحضار دارند دادستانی ارتش بعهده یکی از بهترین و شرف ترین افسران ارتش یعنی سرتیپ بقائی محول و او هم در حدود قوانین و مقررات ارتش انجام وظیفه میکند و ابدا تماسی با جان و مال و ناموس مردم ندارد، پس بخوبی معلوم میشود که سایر اظهارات آقای دکتر بقائی از همین قبیل است.

دکتر بقائی - دادستان نظامی را توضیح بدهید)

رئیس - آقا گوش بدهید)

۳ - اما راجع باینکه آقای دکتر بقائی با آب و تاب زیادی اظهار داشتند که مطابق تصویبنامه دولت مبلغ ۶۲۵ لیره به سپهبد رزم آراء داده شده بنده بسیار متاسفم که این قبیل اظهارات بیهوده و کوچک و آن هم در مقام مهمی مانند مجلس شورای ملی جز تخفیف خود گوینده نتیجه ای ندارد.

زیرا افسرانی که جزو هیئت بانگلستان رفتند با ۶۲۵ لیره از عهده مخارج خود برنیامدند و حتی مبلغی هم مقروض شدند برای اینکه قسمت مهم این پول را در مرز از جهت تهیه لباس و وسائل افسری آبرومندی خرج کرده بودند.

(دکتر بقائی - ایشان انگلستان نرفتند). (زنگ رئیس)

سپهبد رزم آراء هم در آن وقت جزو همین افسران بود و همین مخارج را برای تهیه وسائل مسافرت نموده بود منتها در آخرین موقع حرکت بعلت اهمیت اوضاع کردستان و بیماری فرمانده آنجا حسب الامر اعلیحضرت همایون شاهنشاهی مقرر گردید سپهبد رزم آراء مسافرت بانگلستان را تبدیل بماموریت کردستان نماید و ایشان هم بکردستان رفتند و در سردشت و سقز و بانه موفقیت هائی حاصل و انتظامات آنجارا برقرار کردند و از طرف دولت بجبران مخارجی که سپهبد رزم آراء برای تهیه وسائل مسافرت بانگلستان نموده بود مانند سایرین ۶۲۵ لیره پرداخت شد.

اما راجع به مخارج سری که در عملیات کردستان از طرف دولت باختیار ایشان گذاشته شده بود صورت ریز و اسناد خرج این مخارج پس از خاتمه عملیات آنجا برای دولت فرستاده شده و موجود است و چیزی نبوده که در تصرف سپهبد رزم آراء باشد بعلاوه صورت حساب این مخارج در نزد این جانب هم موجود و به آقایان نمایندگان محترم ارائه میشود.

۴ - مداخله واحدهای ارتش در انتقاد جشن ها.

راجع باین مطلب که آقای دکتر بقائی اظهار داشتند در اثر فشار مامورین نظامی مردم ولایات وادار شده اند به شکرانهٔ سلامتی ذات مقدس شاهانه جشن بگیرند تصور می کنم تمام آقایان نمایندگان محترم باینده هم عقیده باشند که این قبیل اظهارات نه فقط شایسته مقام نمایندگی ایشان نبوده بلکه برخلاف شئون ملی و احساسات میهن خواهی و شاهپرستی قاطبه مردم این کشور است زیرا ابراز ... در هیچ مورد و بهیچ وجه احتیاج به فشار یا اعمال رو ندارد و ندارد ملت بزرگ ایران با امتحانات برجسته ای که در طول تاریخ از جوانمردی و نظر بلندی خود داده است قطعا از این قبیل اظهارات متاثر و رنجیده خاطر خواهد شد.

و در این قسمت هم باید گفت که ایشان فریب دیگران را خورده و مطالبی را بیان کرده اند که بهیچوجه شایسته و پسندیده بود. (صحیح است احسنت) بقیه در صفحه هفتم

گزارش اقتصادی هفتگی

بانک ملی ایران راجع ببازار تهران

بازار در این هفته نیز فعالیتی نداشت و معاملات عمده بازرگانی به ندرت انجام شد.

بهای نیل سوپر هر صندوق ۹۹۰۰ ریال و قلم هر کیلو ۱۱۳ ریال بود.

روی چای معاملات عمده ای انجام نگرفت و در مظنه آن تغییری حاصل نشد مظنه انواع چای سیلان هر کیلو از ۱۲۰ تا ۱۸۰ ریال و انواع چای کلکته هر کیلو از ۱۲۰ تا ۲۰۰ ریال بود.

قند کلوخه شهری در بازار آزاد هر کیلو ۱۹٫۷۵ ریال قند کله هر کیلو ۲۱ ریال و قند حبه انگلیسی هر کیلو ۲۱ ریال و شکر امریکائی هر کیلو ۱۸٫۳۰ ریال معامله شد

معاملات آهن آلات رونقی نداشت مظنه تیر آهن جور هر کیلو ۱۱٫۵۰ ریال آهن آلات سفید آمریکائی هر کیلو ... ریال روسی هر کیلو ۱۴ ریال ورق موجی هر کیلو ۲۸ ریال و آهن گرد هر کیلو ۱۲ ریال بود.

نخ ۲۰ سهام هر بقچه ۴۰۵ ریال و ۱۰ سهام هر بقچه ۳۶۰ ریال خرید و فروش شد.

بازار شیشه جریانی نداشت مظنه شیشه دو میلیمتری فرانسه ۶۶ ریال و دو میلیمتری بلژیک ۷۲ ریال بود

روی پنبه معاملاتی کم و بیش صورت گرفت مظنه پنبه فیلستانی هر کیلو ۴۱ ریال و پنبه امریکائی هر کیلو از ۲۸ تا ۳۲ ریال پنبه بندر لری هر کیلو ۳۵ ریال و پنبه بوی هر کیلو ۲۷ ریال بود

معاملات قماش نخی نسبت بهفته گذشته ساکت تر بود و مظنه بعضی از ارقام آنها تنزل کرد چاوار آمریکائی از ۱۲ تا ۱۴ ریال و انواع چیت های امریکائی از ۱۲ تا ۱۵ ریال و انواع چیت های ژاپنی از ۱۰ تا ۲۰ ریال و انواع چیت های اروپائی از ۱۷ تا ۲۰ ریال معامله شد

دادوستد منسوجات پشمی و پارچه های ابریشمی با مظنه های هفته گذشته جریان داشت.

بازار خواربار بی رونق بود. گندم هر سیصد کیلو از ۱۸۰۰ تا ۲۰۵۰ و جو هر سیصد کیلو ۱۱۵۰ ریال برنج هر کیلو از ۱۲ تا ۲۰ ریال و روغن هر کیلو از ۱۰۰ تا ۱۲۵ ریال معامله شد.

در بهای چوب تغییری روی نداد و معاملات عمده ای صورت نگرفت.

از کالاهای صادراتی پوست کبود شیراز هر جفت ۵۰۰ ریال قره گل شیراز هر جفت ۲۵۰ ریال بمنظور صدور معامله شد.

روی فرش صادراتی معاملاتی با مظنه های هفته گذشته صورت گرفت.

بازار کتیرا مانند هفته گذشته بی رونق بود کتیرای مقتولی هر کیلو از ۸۶ تا ۲۸۰ ریال (سره بندی) و کتیرای اره بر هر کیلو از ۳۳ تا ۸۵ ریال (سره بندی) خرید و داشت.

مظنه دانه های روغنی تغییری نکرد و معاملات عمده ای روی این کالا انجام شد مظنه کنجد هر کیلو ۱۳ ریال و کرچک هر کیلو ۷ ریال و بزرک هر کیلو ۸ ریال و خشخاش هر کیلو از ۹ تا ۱۲ ریال بود.

از معاملات خشکبار مغز بادام هر کیلو ۳۱ ریال و سبزه کالیفرنی جعبه ۱۲٫۵ کیلو ۱۲۰ ریال و سبزه تیزابی جعبه ۱۲٫۵ کیلو ۱۰۰ ریال خریدار داشت.

دادوستد مسکوک طلا رواج بود پهلوی در بازار آزاد ۷۷۰ ریال لیره انگلیسی ۸۴۵ ریال لیره ترک ۶۸۵ ریال و ده منات ۸۶۰ ریال معامله شد.

بهای کواهینامه های ارزی بقرار زیر بود : دلار ۴۷ ریال پوند ۱۸۸ ریال فرانک صادراتی ۱۳٫۲۵ ریال روبی ۱۴٫۱۰ ریال

نرخ تنزیل در بازار آزاد محکم بود و با امضاء های درجه اول تا ۲۰ درصد و با امضاء های درجه دوم تا ۲۶ درصد معامله شد.

اطلاعات فوق راجع ببازار تهران و مظنه کالاها هیچگونه تعهد و مسئولیتی برای بانک ملی ایران ایجاب نمینماید

قابل توجه وزارت دارائی و وزارت کار و اتحادیه صنف فروشندگان قندوشکر و چای تهران و توابع و شرکت سهامی عطار و سقط فروش تهران و توابع

این موسسه بدینوسیله پیشنهاد مینماید که حاضر است حمل باربری و حمل و نقل قندوشکر و چای دولتی تهران و توابع را با در نظر داشتن کلیه مقدمات و تشریفات جاری و سپردن ودیعه لازمه بقرارتنی ۴۵ ریال تقبل و پیمان لازمه را باقسمت مربوطه منعقد سازد.

بدیهی است این موسسه توجه کامل دارد که کالاهای نامبرده را باید بمسئولیت شخصی و بوسیله کارکنان و باربران خود دفعه ای از انبار و مرا از دولتی تحویلداری نموده و بانبار شرکت تحویل دهد و دفعهٔ دیگر نیز از انبار شرکت تحویل گرفته و بمغازه عاملین تحویل نماید که در واقع هر حمل کالا مشمول دو دفعه حمل و نقل و یک حق باربری خواهد شد.

این موسسه باوسائلی که در اختیار دارد تعهد می نماید این خدمت را بنحو احسن و اسرع بخریداران قندوشکر و چای دولتی بنماید.

نگاه بازرگانی و باربری اخوان - تهران خیابان ری تلفن ۷۰۳۸

آ - ۲۱۵۲

آگهی

مجمع عمومی سالیانه شرکت سهامی صندوق روستائی گرمسار دو ساعت بعداز ظهر روز سه شنبه بیستم اردی بهشت ماه ۱۳۲۸ در عمارت بانک کشاورزی گرمسار منعقد خواهد شد و دستور آن بقرار زیر است.

۱ - تصویب ترازنامه

۲ - متفرقه

آ - ۲۱۵۴ صندوق روستائی گرمسار شرکت سهامی

آگهی رسمی

طبق نامه شماره ۹۳-۵٫۲٫۲۸ بپیوست صورت جلسه مجمع عمومی مورخه ۲٫۲٫۲۸ صورت جلسه هیئت مدیره مورخه ۲٫۲٫۲۸ که از طرف شرکت سهامی عطار و سقط فروش تهران و توابع رسیده آقایان غلام علی مردان بکی - غلامرضا حضرتی - حسین اخوی - محمد شرکاه (نطاق) عباس علی النساب - رحیم دادرس - کاظم شاکری - عباسعلی اسلامی - مهدی طاهری - بسمت کارمندان اصلی و آقایان ابوتراب مرتضوی - محمد باقر کرباسی - ترابیان - محمود توسلی - علی حاج طرخانی - بسمت کارمندان علی البدل هیئت مدیره آقایان ابراهیم صمدانی - محمد حسن صانعو - حسین اکباتان بسمت بازرسان شرکت تعیین و انتخاب شده اند آقای محمد نطاق بسمت ریاست و آقای غلامرضا حضرتی بسمت نیابت ریاست و آقای مهدی طاهری بسمت منشی هیئت مدیره تعیین شده اند - حق امضاء اوراق بهادار با آقایان محمد نطاق و عباسعلی اسلامی و غلام علی مردان بکی و کاظم شاکری میباشد بعبارة الاخری اوراق بهادار شرکت و کلیه اوراق صادره از ناحیه شرکت بایستی بامضاء یکی از مدیران عامل غلامعلی مردان بکی یا کاظم شاکری باتفاق یکی از دو نفر آقایان محمد نطاق و عباسعلی اسلامی برسد

رئیس اداره ثبت شرکت ها - محمد علی عبادی

آ - ۲۱۵۸

آگهی مزایده ۱۳۸

۲۸٫۲٫۲۸

اداره امور هنرستان دختران و پرورشگاه ایتام شاهپور یکدستگاه اتومبیل دوج باری خود را از طریق مزایده حضوری در روز چهارشنبه ساعت چهار بعداز ظهر بفروش میرساند داوطلبین بهنرستان دختران خیابان سوم اسفند مراجعه فرمایند.

اداره امور هنرستان دختران و پرورشگاه ایتام شاهپور

آ - ۲۱۵۵

انتخاب جناب آقای دکتر فتح الله بینا را بنمایندگی مجمع موسسان تبریک گفته و موفقیت ایشان را در امور اجتماعی خواهانیم.

آ - ۱۴۹ برادران نیکزاد شهمیرزادی

اطلاعات

نظری بوقایع ماه گذشته . پیمان آتلانتیک . متن کامل پیمان ولیک (شعر از آقای علی اکبر دهخدا) - داستانهای منظوم فارسی آقای دکتر صور تگر) استقلال یونان . داریوش (از آقای نصرالله بیشرفتهای اخیر پزشکی (از آقای محمد زرنگار) - باده فروش (شعر رهی معیری) - ارزش تحصیلات عالیه - ارفه کوس خنیاگر (از آقای محمد معین) - تاریخ تحول پرچم ایران (از آقای حمید بیر نوری) - حمل یا تله و یزیون - کاروان گل - رمان و تکنیک رمان (از آقای رحمت مصطفوی) - تئاتر در یونان و ایران قدیم - وضع روحی و بهرش - لزوم ایجاد انقلاب روحی (از آلبرت انشتاین - ترجمه آقای رضا امینی) - کتابهای ماه - مرا بخاطر آور (شعر از آقای اسدالله اشتری) - مهمان نوازی - هورلها (داستان ادبی و عشقی ترجمه آقای شجاع الدین شفا)

روی جلد : تابلوی تمام رنگی از داریوش کبیر (اثر آقای اکبر تجویدی)

پشت جلد : شاهکار «دلاکروا» نقاش فرانسوی از قتل عام «کیو» - تابلوهای تمام رنگی ساخته آقای حبیب الله زالیچ خواهد بود.

فردا صبح منتشر میشود

اطلاعات هوائی

سیاست تاریک و مبهم دنیا سایه خود را بر ایران نیز انداخته است، جهان امروز آبستن تحولات شگرفی است که تاثیر شدید آن در کشور ما هم محسوس خواهد بود. بنابراین فهم و اطلاع از وقایعی که در ایران روی میدهد برای ایرانی بخصوص ایرانیان مقیم خارجه بسیار لازم است.

کسانیکه در خارجه رفیق و قوم و خویشی دارند وظیفه آنهاست از سرویس هوائی روزنامه اطلاعات استفاده نموده و اطلاعات هوائی را بنام آنها آبونه شوند

ایران پیما

مژده باهالی محترم مازندران و گیلان

اتوکارهای آخرین سیستم شرکت ایران پیما از پانزدهم اردیبهشت ماه ۲۸ همه روزه بخطوط مازندران و گیلان از راه چالوس حرکت میکند

نشانی - خیابان سعدی پشت بانک شاهی تلفن ۷۱۱۳ شعبه ایران پیما خیابان بوذرجمهری مقابل بازار آهنگرها. تلفن ۶۲۹۱ آ - ۲۱۶۴

تشکر و سپاسگزاری

بدینوسیله از جناب آقای سرهنگ دکتر سید علی اکبر منزه رئیس بهداری دانشکده افسری که در معالجه ابوی اینجانب شکرالله مرادی (تفرشی) که بیماری شدید (روده) مبتلا بودند با مراجعه باطباء از معالجه او مایوس و ناامید بودم نهایت حذاقت و عطوفت را مبذول فرموده اند سپاسگزاری نموده از ایزد متعال توفیق معظم له را خواهانم.

آ - ۲۱۶۹

ستوان ۲ نیروی هوائی - عباس مرادی

الکسیر دندان لیمانس

Lymans Liquide Dentifirice

الکسیر لیمانس بهترین داروی نظافت دهان و دندان است لثه ها را محکم دهان را خوشبو و دندانها را براق مینماید.

استعمال الکسیر دندان لیمانس از کلیه بیماریهای دهان و دندان جلوگیری مینماید.

مرکز فروش کلی و جزئی داروخانه فردوسی چهارراه اسلامبول

آ - ۲۱۷۳ ۱-۳

آگهی

نظر باینکه جلسه دوم فوق العاده صاحبان سهام شرکت سهامی پارس که قبلا دعوت شده بود منعقد نگردید

لذا اینک برای دفعه سوم از صاحبان سهام دعوت مینماید که در تاریخ شنبه هفتم خرداد ۲۸ چهارساعت و نیم بعد از ظهر در خیابان سعدی عمارت کاشانیان اشکوب چهارم در محل شرکت سهامی صادرات کل کتیرا ایران حضور بهمرسانند.

دستور جلسه :

۱ - استماع گزارش هیئت مدیره

۲ - اتخاذ تصمیم برای انحلال

۳ - تعیین هیئت تصفیه

هیئت مدیره شرکت سهامی پارس

آ - ۲۱۰۶ ۱-۲

حسن انتخاب و انتصاب جناب آقای مهندس کریم ساعی و جناب آقای مهندس کاظم فاطمی را که از شخصیت های بارز و تحصیل کرده و میهن پرست این کشورند بسمت ریاست هیئت مدیره و امور بنگاه مستقل جنگل بجناب آقای دکتر مقبل وزیر محبوب کشاورزی تبریک عرض می نمائیم.

مهندس عبدالعلی نظمی - مهندس مستعان - صادق قرچه داغی - میرحسن هوشیار - مهندس حسن حقیقی

آ - ۲۱۰۸ ۱-۲

دندان درد خود را با قرص گاردین مالک تسکین دهید

(تهران) آ - ۲۱۲۷

از مجله نیویورک تایمز امریکا

در روسیه هیچکس از وصیت‌نامه حقیقی لنین اطلاع ندارد

مولوتف مانند ولیعهد پیری در انتظار روز فرمانروائیست

استالین بیش از همه علاقمند به مالنکوف است

میلیون ها نفر از اهالی اتحاد جماهیر شوروی اکنون از خود می پرسند که جانشین استالین کی خواهد بود.

البته این موضوعی نیست که افراد شوروی بتوانند آزادانه مورد بحث قرار دهند ولی کناره گیری ویاچلاو مولوتف ازمقام وزارت خارجه مردم روسیه را وادار کرده است که دراین باره بیشتر خودحدسیاتی بزنند.

اعضای نسبتا مسن حزب کمونیست شوروی بخوبی بیاد دارند که چگونه درسال ۱۹۲۳ موقعی که لنین با مؤسس حزب بلشویك در حال احتضار بود مبارزه شدیدی درپولیت بورو در باره جانشین وی صورت میگرفت بعدا استالین وتروتسکی بشکل دورقیب بزرك باهم مواجه شدند.

آیا اکنون هم همین اتفاقات روی خواهد داد؟ اگر وضع مجددا چنین باشد رقبای اصلی چه کسانی هستند، ویا آیا استالین برخلاف لنین شخصا جانشینی برای خود تعیین خواهد نمود؟

ازقرائن چنین پیداست که استالین بابعداً جانشین خودرا تعیین خواهد کرد ویا ازهم اکنون اینکاررا کرده است.

عقیده لنین به طرز فکردمکراسی طوری بود که هرگز حاضر نمیشد شخصاً جانشین خودرا تعیین کند.

لنین معتقد بود که تعیین جانشین وی بسته بتشخیص ومیل اکثریت اعضای حزب است و بهمین علت حتی جزئی ترین اظهار عقیده‌ای هم دراینخصوص نکرد.

لنین درآخرین وصیتنامهٔ خود که متن آن هرگز درروسیه انتشار نیافته است فقط خصوصیات وصفات خوب و بداعضای پلیت بورو راموردبحث قرار داده وهر کزدر باره نظریه شخصی خود درخصوص اینکه چه کسی بهتر است زمام اموررا دردست گیرد حرفی نزده است.

فقط درآخر وصیت نامه بطور مبهم اظهارداشته است که بایدباستالین اطمینان کرد.

استالین زیاد بعقایدومو قراسی وقوانین اساسی اهمیت نمیدهد واز همین لحاظ اینگونه افکار نمیتواند وی را از تعیین جانشین خود باز دارد.

درباره این مسئله که چه شخصی بالاخره جانشین استالین خواهد بود بایدوقت رانیزدر نظرداشت

مثلا اگرفرض شود که استالین درسال ۱۹۵۰ وفات کند مسلما مولوتف جانشین وی خواهد شد ولی اگر استالین چندین سال دیگرزنده بماند ممکن است اشخاص دیگرزمام اموررا دردست گیرند.

ولی درهرصورت این مسئله باید طبق اصول وعقایدی که لنین طرفدار آن بوده و بجا گذاشته است حل شود.

کسانی که بالنین همکاری کرده وازاطرافیان نزدیك وی بشمار می‌رفتند در صورت ظاهر بهترین محافظین ارثیه لنین هستند وبهمین طریق نیزاستالین درمبارزه خودبرای بدست آوردن اقتدار تروتسکی را که بارها بالنین اختلاف عقیده پیدا کرده بود شکست داد.

باین ترتیب هیچ عضو پولیت بورو درحال حاضر خصوصیات وسابقه مولوتف راندارد.

نامبرده ۴۷ سال عضو حزب کمونیست بوده در انقلاب روس نسبتا مهمی را انجام داده دریکی ازحساس ترین موقعیت‌ها یعنی ۱۹۲۱ دبیر حزب گردیده، مدت یازده سال نخست‌وزیر شوروی وده سال وزیرامور خارجهٔ آنکشور بوده‌است.

و کنارشدن مولوتف ازوزارت امورخارجه بیشترمسکنست در اثر ملاحظاتی راجع باموردداخلی بوده.

نامبرده در مدت ده سال که وزارت امور خارجه راداشت ازامور داخلی وحزبی برخلاف میل بی‌خبر مانده بود چون در روسیه اغلب ترقی‌واسته بنفوذ وقدرت در حزب میباشد رای مولوتف بهتراست که بازمتوجه امور داخلی شود و قدرت سابق خودرادوباره بدست آورد.

دوری اواز سیاست بین‌المللی بیشتر برای بدست آوردن برتری مقام درحزب بوده‌است ومخصوصا اکنون که موضوع جانشینی استالین در کار است این موضوع بیشتروواضح میشود بطوری که میتوان گفت اهمیت وراز تغییرات کابینه شوروی در همین نکته است.

ولی باآمدن مولوتف بجانشینی استالین چون بسلطنت رسیدن ولیعهد پیراست.

استالین ۶۹ سال داردومولوتف ۵۹ سال وبس ازچندی بایددوباره با مسئله تعیین جانشین روبرو گردیدمردجوانتری که اخیرا استالین باو علاقه نشان داده و علی‌الظاهر اورا برای جانشینی خود حاضر نموده جزس مالنکف میباشد که نایب رئیس شورای وزیران شوروی و عضو برجسته دایره تشکیلاتی کمیته مرکزی حزب کمونیست میباشد.

استالین مالنکف را نسخه ثانی جوانی خود میداند.

مالنکف نیز مانند استالین در سالهای قبل از ۱۹۲۴ تا کنون درقسمت شوری وایدئولوژی و حتی سیاست نسبی موفقیتی نکرده است و مانند زمامدارخودار پائین بیالارسیده‌ومانند اوبیشتر مردعمل است.

یکی از افتخارات استالین آنست که در ۱۹۱۸ از شهر تسزاریتزین یااستالینگراد آتیه درمقابل روسهای سفیددفاع کرده‌است.

مالنکف نیز در ۱۹۴۲ ازطرف استالین مامور تربیت تشکیلات دفاعی استالینگراد گردید واین بزرگترین اطمینانی بود که استالین بکسی نشان داده‌بود

معهذاممکن‌است مالنکف نتواند آن‌طور که باید وشاید خودرا لایق «نسخه ثانی» بودن نشان‌دهد و فقط «کاریکاتوری» ازاصل باشد.

لنین سعی‌داشت بنزدیکان خود حتی‌استالین را تعلیم دهدومبرزسازد ولی‌استالین چنین کاری نکرده است.

لنین اطرافیان خودرا تشویق باستقلال فکرمیکرد ولی‌استالین حتی نزدیکترین معاشرین خودراهم از داشتن‌چنین فکری محروم کرده است ودرحقیقت تمام آن‌هاجز پیچ‌و مهره ماشین اصلی یعنی‌استالین چیزدیگری نبوده‌اند.

اطرافیان او درحقیقت شخصیت قوی ومستقل ندارند و مالنکف نیز بحدس قوی ازاین‌مستثنی نیست.

هنوز نمیتوان گفت که‌اینموضوع باعث‌ساده کردن‌موضوع‌جانشین‌میشود یا بغرنج نمودن آن.

بقیه در شماره آینده

آگهی

مجمع عمومی فوق‌العاده شرکت‌سهامی نساجی کاشان ۹صبح روز شنبه ۷ خرداد ماه ۱۳۲۸ درکارخانه ریسندگی کاشان تشکیل‌میگردد

آقایان صاحبان سهام میتوانند طبق‌ماده ۲۰ اساسنامه تاه‌روزقبل ازتشکیل مجمع بدفترشرکت درتهران سرای‌رازی مراجعه وبرك ورودیه دریافت دارند ونایکروز قبل‌ازتشکیل مجمع‌درکاشان‌بدفتر شرکت‌مراجعه وبرك‌ورودیه دریافت دارند.

دستور جلسه

۱- کسرباانزایش سرمایه شرکت

۲- تغییر بعضی ازمواد اساسنامه شرکت

هیئت مدیره شرکت سهامی نساجی کاشان

آ-۲۱۰۴

آگهی

مجمع عمومی سالیانه شرکت سهامی نساجی کاشان در ساعت ۷ صبح روز شنبه هفتم خرداد ماه (۱۳۲۸) در کارخانه ریسندگی کاشان تشکیل میگردد.

آقایان صاحبان سهام‌میتوانند طبق‌ماده ۲۰ اساسنامه تاه‌روز قبل ازتشکیل مجمع درتهران‌سرای رازی‌بدفتر شرکت مراجعه وبرك‌ورودیه دریافت‌دارند ودرکاشان تایك‌روز قبل‌ازتشکیل‌مجمع بدفترشرکت‌مراجعه وبرك‌ورودیه دریافت نمایند.

دستور جلسه

۱ - استماع گزارش هیئت‌مدیره وبازرسان

۲ - انتخاب بازرسان شرکت برای مدت‌یکسال

۳ شوردر خط‌مشی‌شرکت

۴ - تصویب‌بودجه شرکت برای‌سال ۱۳۲۸

هیئت مدیره شرکت سهامی نساجی کاشان

۱-۲۱۰۳

آگهی

شرکت موسوم به «شرکت لودیة التجاریه (بغداد) مایل است‌در تهران- کرمانشاه-همدان نمایندگی تاسیس کند کسانیکه مایل بنمایندگی هستند بایدزبان عربی‌را بخوبی بدانندوتضمین نقدی بصندوق شرکت بسپارند. حقوق ماهیانه هرنماینده ماهی ۱۵ دینار عراقی خواهد بود طالبین باین آدرس مراجعه نمایند:

بغداد - الدائرة‌الرئیسیه شرکة الودیة التجاریه للافلام السینمائیه والقومسیون والمقاولات

آ-۱۸۹۲ ۲-۳

واکس جیر پاناما

(مایع وپودر)

جزئی فروشی تمام مغازه های معتبر برای خرید کلی و سفارش شهرستانها مستقیما بدفتر کارخانه مراجعه فرمائید.

تجارتخانه سرخوش سرای محمدی - تهران

۱-۲۱۲۹ ۱-۲

دوست عزیزم آقای حاج ابوالقاسم جوان

مبارزات جنابعالی برعلیه خائنین برای عموم آذربایجانیان بلکه ایرانیان روشن است انتخاب جنابعالی رابنمایندگی مجلس موسسان صمیمانه تبریك می گویم.

محمدحسن فاضی زاده

آ-۲۱۳۱

آپارتمان اجاره

دوآپارتمان یکی دارای ۲ اطاق ودیگری دارای ۳ اطاق باکلیه وسائل جنب مریضخانه نجمیه اجاره داده میشود به‌داروخانه مورنزدیك چهارراه یوسف آباد مراجعه فرمائید.

آ-۲۱۴۷ ۱-۳

تهران پاریس

۱۳۱۰ تومان

با هواپیماهای شرکت هواپیمائی ایران

برای تهیه بلیت وکسب اطلاعات بیشتر بنمامراجعه فرمائید

ایرانتور

آ-۲۱۳۷ ۱-۲

انتخاب جناب آقای مهندس ساعی‌را بریاست هیئت مدیره بنگاه مستقل جنگل وجناب آقای مهندس فاطمی‌را بعضویت هیئت مدیره صمیمانه تبریك عرض مینمائیم.

مهندس حسین خسروی - علی اصغر راسخ

آ-۲۰۴۶

انتصاب جناب آقای دکتر اردلان را بسمت‌مدیرکل شهرداری تهران بایشان و دوستانشان تبریك‌عرض موده موفقیت ایشانرا در امور اجتماعی و بهداشتی از خداوند خواهانم

اصفهان - دکتر نصیری

۱-۲۲۱۶

درمان قطعی و فوری سوزاك

دکتر هاشم رستگار پزشك بیماری‌های کودکان شاه آبادمقابل حمام‌وزیر

آ-۲۱۱۸

از سال ۱۷۷۲ میلادی کارخانجات وپیرت

در فرانسه وشعب آن‌درسایر کشورها پترول‌هان داروی ریزش‌مو شوره و موخوره را در دسترس عموم قراردادند.

آ-۲۰۵۷

آگهی

مجمع عمومی‌عادی و فوق‌العاده شرکت سهامی دیانا درتاریخ اول خرداد ماه ۱۳۲۸ ساعت ۱۸ در محل شرکت واقع در خیابان شاهرضا تشکیل میگردد: ازکلیه سهامداران تقاضا میشود که در روز وساعت‌مقرر در جلسه حضور بهمرسانند.

دستور جلسه:

۱ - تصویب‌ترازنامه‌شرکت - ۲ تعیین‌بازرسان- ۳-امورمتفرقه

آ-۲۱۱۴ شرکت سهامی دیانا - طهران

آگهی رسمی

طبق نامه مورخه ۲ر۲ر۱۳۲۸ پیوست وکالتنامه مورخه ۲۸،۲،۴ که از طرف شرکت بهروز بامسئولیت‌محدودرسیده آقای محمودابراهیمی در غیاب آقای علی اکبر حق شناس کلیه چك‌هاوسفته‌واسناد شرکت را امضاء نموده و دارای کلیه اختیارات که آقای حق شناس داشته می‌باشند.

رئیس اداره ثبت شرکت ها - محمد علی‌عبادی

آ-۲۰۹۹

اظهارخوشوقتی و تبریك

دراین هفته آقای مهندس حسین فریدنی ازطرف شرکت سهامی نفت انگلیس وایران بریاست قسمتهای مهندسی و میکانیکی بالایشگاه‌ها منصوب گردیدند.

برای اینکه‌هم‌میهنان عزیزما ازاهمیت این‌انتصاب واقف‌شوند که برای اولین‌مرتبه یکنفرایرانی به‌چنین سمت مهمی درشرکت نفت نائل شده‌اند قسمتهای مختلفی که ازوظایف‌سرپرستی‌این‌پست‌است‌ذیلامینگارد:

۱-سرویس‌مهندسی‌منازل۲- اداره سرویس‌مهندسی‌برق۳-راداره سرویس‌مهندسی‌عمومی ۴- اداره سرویس‌مهندسی بندرمعشور ۵- اداره سرویس مهندسی‌تعطیر نفت ۶-اداره‌مهندسی مواد بخار ونیرو ۷- اداره سرویس مهندسی‌محصولات‌مخصوص۸- اداره سرویس مهندسی‌تصفیه نفت ۹- اداره سرویس‌مهندسی ماشینهای نیرو ۱۰- اداره سرویس مهندسی تصفیه خانه‌های کرمانشاه وعراق ۱۱- اداره نقشه کشی ۱۲- اداره نقشه برداری۱۳- اداره تخمین وبرآورد وقسمتهای فنی دیگر وهمچنین کلیه ادارات فنی میکانیك‌شرکت‌زیرنظرایشان‌است‌ومتذکرمیگردد که‌ادارات فوق‌الذکر ازحساس‌ترین قسمتهای فنی‌شرکت میباشد که مسئولیت یك نفرایرانی‌درآمده‌است.

بدینوسیله موفقیت وترقیات روزافزون آقای مهندس‌حسین‌فریدنی را ازخداوند متعال خواستاربوده وآرزومندیم که با کوشش وجدیت‌هم میهنان عزیز اغلب پستهای مهم شرکت نفت درآتیه تحت‌اداره ومسئولیت افراد ایرانی قرار گیرد.

آ - ۲۱۲۰ غلامرضا گلشون

آگهی

طبق نامه مورخه ۱ر۲ر۲۸ پیوست صورت جلسه‌مورخه ۲۸،۱،۳۱ که ازطرف شرکت ساختمانی متر بامسئولیت محدود رسیده‌آقایان غلام رضا صرام غلامعلی وجواد مرشدواحمدالوندیان سمت هیئت‌مدیره‌شرکت تعیین ودونفر ازچهار نفرآقایان فوق‌الذکر حق امضاء با مهر شرکت دارند آقای احمد الوندیان بسمت مدیر عامل‌شرکت‌انتخاب‌شده‌است.

رئیس اداره ثبت شرکتها - محمد علی عبادی

آ-۲۱۲۵

حسن انتصاب

انتصاب جناب آقای دکتر اردلان رئیس بهداری شهرداری‌راکه از پزشکان عالیرتبه کشور هستند به مدیر کلی‌شهرداری بجناب آقای دکتر اقبال وزیر محترم کشور و جناب آقای دولت آبادی شهردار تبریك میگوئیم.

رضا غنی - محمد غنی - دکتر علی غنی

آ-۲۱۶۸

«کرم امولین»

برای جلوگیری ازعرق بدن و دست وپا وزیر بغل کرم امولین مصرف نمائید و مطمئن باشید در تابستان‌از عرق نمودن بدن آسوده خواهید بود.

کرم امولین علاوه برخطر بسیار مطبوعی که دارد پوست بدن شمارا نرم نگاه خواهدداشت.

نماینده انحصاری: شرکت سهامی نیروز، خیابان سعدی ساختمان ثابت پاسال تلفن ۴۳۶۷

آ-۲۱۳۸ ۱-۲

قابل‌توجه قفان آرشیتکتها

سیمکشی‌ساختمان‌های بزرك بوسیله مهندس متخصص با محاسبه دقیق از لحاظ جلوگیری از حریق و خطرات جانی با بهترین طرز وارزان‌ترین بها انجام میشود.

شرکت سهامی پروتون

خیابان فردوسی- کوچه بانك تلفن ۶۰۳۰

آ-۲۱۲۴

آگهی مناقصه

بانك کشاورزی‌وپیشه وهنرایران تعداددوبست‌وسی‌هزار برك کاغذسفید ۶۰و۷۰و۸۰و۱۰۰ گرمی سفید وسبزضخیم‌ازره‌ا مناقصه خریداری مینماید داوطلبان میتوانند پیشنهاد خود را که باید نمونه هریك ازاقسام کاغذ ضمیمه آن باشد بانمیزبهای قطعی هرنوع به پیوست قبض مبلغ بیست هزار ریال‌سپرده که قبلابصندوق شعبه مرکزی بانك میپردازند در پاکت سربسته ولاك شده که روی آن نوشته باشند (راجع بمناقصه کاغذ) تاآخر وقت اداری روز۲۱ اردی بهشت ماه ۱۳۲۸ بدفتر بانك تسلیم و رسید دریافت دارند.

پیشنهادات واصله درساعت ده‌صبح روزه‌شنبه ۲۲ اردی بهشت در قسمت کارپردازی بانك قرائت وحضورپیشنهاد دهندگان آزاد است‌باینکه در رد ویاقبول یك یاکلیه پیشنهادات مختار ودرصورتیکه حائز حد اقل از تحویل کاغذ خود داری نماید سپرده مربوطه به نفع خود ضبط خواهد نمود.

کارپردازی و اموال

آ- ۲۱۳۳ ۱-۲

تشکر ومعذرت

ازجناب آقای استاندار وآقای فرماندار وآقایان علماء ورؤساو اکسران ارتش وشهربانی ودوستان که ارادتمند را بواسطه فوت والده مشمول مراحم بی‌پایان خود فرمودند صمیمانه تشکر نموده وسپاسگزاری چنانچه درشرفیابی وعرض تشکر حضوری بعلت تالم وتاسف تاخیری روی دهد پوزش‌میطلبیم

آ-۲۱۱۹ حاج‌محمدعلی‌افشار - حسین‌افشار

آگهی - راجع بسهم مفقوده

اشخاص مشروحه ذیل اظهار میدارند اسهام آنهامفقودشده ودرخواست گواهینامه آنرانموده‌اند.

۱) بانوان پریزاد پرویزیان - فیروزه مزده - لعل پرویزیان - همایون پرویزیان - چهاربرك سهم پانصد ریالی شماره ۱۹۳۷۰ الی ۱۹۳۷۳ باسم مرحوم‌ارباب‌جمشیدپرویزیان مورث ایشان با نوین‌عایدات ازسال ۱۳۲۰ ببعده.

۲) بیگم‌آغا مادر مرحوم حبیب‌الله رسائی دوسهم شماره ۹۲۶۰و ۹۲۶۱ باسم مرحوم حبیب‌الله رسائی (عایدی سال ۱۳۲۶ را گرفته) لذا اعلام میشود چنانچه‌شخصی اعتراضی دارد تامدت‌سه‌ماه ازتاریخ‌نشرآگهی سوم که پیابی میشود اعتراض خود را بنویسند و رسید بگیرد را پس از گذشتن مدت مزبور گواهی داشتن سهم بایشان داده خواهد شد

شرکت سهامی‌کل نفت ایران

آ-۲۱۲۲ ۱-۳

بایکدنیا مسرت وشادی شرکت آقایان مهندس خبیری و محمد رضائی‌را که در کنفرانس ایندور هندوستان تشکیل میشود تبریك‌میگوئیم

هیئت مدیره سندیکای مکانیك راه‌آهن

آ-۲۱۶۰

کارخانه آبکاری رنگین

با چندین سال سابقه در ایران اینك باجدید ترین ماشین های الکتریکی کلیه اشیاء خانگی و صنعتی شمارا آبکاری نیکل -طلا-نقره نموده و در اسرع وقت و کمترین دستمزدتقدیم می نماید.

خیابان خیام-سه‌راه‌دادگستری - آبکاری رنگین

آ-۲۰۶۱ ۱-۳

۱۲۵ ریال

میتوانید یك کیلو از روغنهای خوراکی تصفیه شده محصول سال ۱۳۲۸ کرمانشاه

تجارتخانه موسوی

را خریداری فرمائید ازتجارتخانه موسوی مقابل پستخانه‌مرکزی سرای خیام وشعبات‌آن خریداری فرمائید.

آ-۲۱۳۴ ۱-۲

اسماعیلیه از لاغری پرنس علی خان عصبانی هستند!

دهلی - اتباع آقاخان محلاتی که عده شان درهندوستان قریب ده میلیون است کاری بزنند تا بی‌داخلی رئیس خود ندارند و برای آن‌ها تفاوتی نمیکند که پرنس علی‌خان پیشوای آینده شان با ریتاهی ورث ازدواج کند یاهمسردیگری داشته باشد آنچه برای آن هامهم است این است که پرنس علی خان لاغر است و موقعی که بریاست اسماعیلیه منصوب گردد اتباع او خواهند معادل وزن او الماس باواهداء کنند چون وزن بدن او کمتر ازوزن آقاخان است مقدار کمتری الماس باواهدا خواهدشد واینوضع شایسته شهرت و تمایل‌طائفه اسماعیلیه نیست!

چیزی که بیشترباعث کله مندی اسماعیلیه شده اینست که پرنس‌علی خان اندای لاغر دارد وریتاهی ورث بیزفربه نیست.

اگر ازاین دوتفریسری بوجودآید ممکن‌است خیلی لاغر وسبک وزن باشد!

انگلیسها هواپیمای ده موتوری میسازند

لندن - تاپایان سال ۱۹۵۰ یك‌هواپیمای ده موتوری که بزرگترین هواپیماهای جهان‌است ساخته خواهد شد.

این هواپیما ۱۴۰ تن وزن دارد وبیش ازصد نفرمسافرحمل‌میکند و ۳۵۰ میل درساعت سرعت دارد.

این هواپیما بنام پرنسس نامیده خواهد شد وتحول مهمی درجهان صنعت وجنگ ایجادخواهد نمود

گورینك میخواست کلارك گیبل‌را بدزدد!

نیویورك - از مطالعه پرونده های نیروی هوائی آلمان معلوم شده که مارشال گورینك بخلبانان آلمانی وعده داده بود که هر کس کلارك گیبل ستاره مشهور سینما را اسیر کند یا برباید جایزه بسیار بزرگی خواهد گرفت علت این تمایل گورینك این بود که کلارك گیبل آرتیست مشهور امریکائی پس از ورود امریکا بجنگ وارد نیروی هوائی امریکا شد و در مدت ده تماشای بر اثر ابراز شجاعت ازدرجه استواری پسر گردی‌رسیدو فرماندهی یکدسته بزرگ بم افکن راعهده گرفت

گورینك میخواست بااسیر کردن این‌خلبان‌دلیر استفاده تبلیغاتی نماید.

ولی یکی‌از افسران‌اسیر آلمانی‌اظهار داشته که این کارمارشال گورینك هم مربوط بمسایل عشقی‌ورقابت درعشق بوده‌است.

پارلمان انگلیس منحل نخواهد شد
حزب کارگر درانتخابات آینده‌چه وضعی خواهد داشت؟

لندن - مستر مورگان دبیرحزب کارگر اظهارداشت که بررسی در وضع‌حوزه‌های انتخابیه نشان میدهد که درانتخابات‌آینده پارلمان، حزب کارگر ده کرسی ازدست بدهد.

تعداد نمایندگان فعلی حزب‌کارگر درپارلمان ۳۹۲ نفر است، مستر مورگان این‌شایعه را که مستراتلی خیال دارد پارلمان را منحل کند تکذیب نمود و گفت حزب‌ما معتقد است که پارلمان فعلی بایستی تاپایان مدت‌قانونی دایرو باقی باشد.

آلاسکا دختروارد می کند
هردختری که‌وارد آلاسکا شود فورآشوهر پیدامیکند

نیویورك - اکنون درآلاسکا قریب چهل هزارمرد وبیست‌هزار زن زندگی میکنند. قلت عدد زن درمقابل مرد باعث مرغوبیت و محبوبیت زن ودختردر آن کشورشده‌بطوری که هردختری که وارد آلاسکا میشود درهفته اول شوهرپیدا میکند.

رئیس‌اطاق بازرگانی آلاسکا درمصاحبه‌ای اظهار داشته که ما از دولت تقاضا میکنیم‌ورود دوشیزگان خارجی‌رادرسرلوحه کالاهای‌وارداتی جای دهد.

ما بازمندچندهزاردوشیزه‌هستیم که بتوانند کدبانو و همسرخوبی باشند ماهیچ چیز باندازه این کالای وارداتی احتیاج نداریم وحاضریم برای وارد کردن این‌کالا بامالك بیگانه‌وارد مذاکره شده وپیمان ببندیم

وجود دولت اسرائیل مانع از انعقاد پیمان مدیترانه است

لندن - دولت بریتانیا معتقدست وجود دولت اسرائیل بزرگترین مانع در راه انعقاد پیمان مدیترانه‌میباشد چون دول عرب ساکن اطراف مدیترانه حاضرنیستند اسرائیل در این پیمان شرکت کند و این دولت را برسمیت نمیشناسند.

دولت یونان هم عضویت اسرائیل رادرپیمان مدیترانه قبول نمیکند ازطرف دیگر اگر دولت اسرائیل که چند بندر درساحل مدیترانه در اختیاردارد در پیمان مدیترانه شرکت نکند این پیمان نتیجه مطلوب را نخواهد داشت.

کاندی و کرپ ریون زنانه

بقیمت بسیار مناسب برنگهای مختلف از فروشگاه شرکت سهامی کوراغلی خیابان سعدی تهیه فرمائید.

آ-۱۳۸۰ -۵-

آ-۱۷۱۵

محکمترین دیزلهای امریکائی

دیزل جنرال موتورز

برای

استفاده های صنعتی - کشاورزی - مولد برق و کشتیرانی

شرکت سهامی فریزیول

خیابان سعدی تلفن ۵۱۱۷

آ-۹۱۹ ۵-۱۰

GM GENERAL MOTORS DIESEL POWER

آمپول شیاف قرص اوبین EUBINE وارد شده

آ-۱۰۸۳ ۱-۵

آ-۲۰۸۲

آگهی

ده دستگاه کامیون لیلاند ۹ تن متعلق بشرکت‌سهامی نفت کرمانشاه از طریق مزایده بفروش میرسد طالبین برای اطلاع بیشتری در طهران اصفهان، شیراز، همدان، مشهد واهواز بشرکت‌سهامی نفت‌انگلیس‌وایران‌و در کرمانشاه باینجانب نماینده فروش کامیون های شرکت نفت کرمانشاه در بنگاه باربری محمودی مراجعه فرمایند.

حسین فریور

آ-۱۸۶۵ ۲-۳

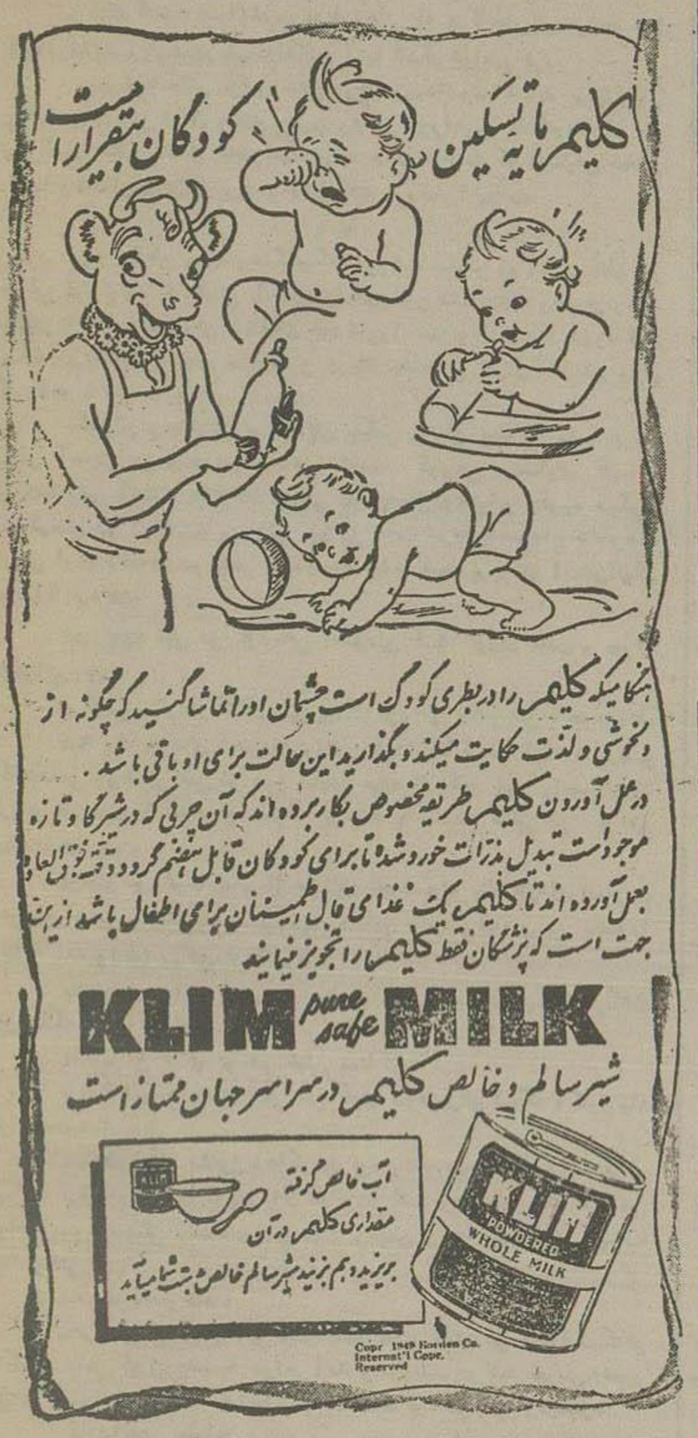

آ-۷۲ -۱-

یخچالهای برقی لوکس نوژر

زیبا - بادوام - واقلا پنج‌سال ضمانت دارند

یخچالهای برقی‌نوژر، باساعت‌الکتریکی، وقفل‌وکلید مجهزمیباشند.

دربازار مکاره بین‌المللی یخچالهای برقی‌نوژر درین یخچال های بروف نشان مزیت رفته‌اند

پیش‌ازخرید یخچال، یخچالهای لوکس‌نوژر را در فروشگاه نوژر لاله‌زار نو ملاحظه فرمائید.

آ- ۱۱۷۶ -۶-

دکتر بیانی دندان پزشك

ازچهار الی هفت بعدازظهر ازبیماران محترم پذیرائی می‌نماید نشانی: امیریه بالای مسجد نخریه.

آ-۹۹۷ ۷-۱۰

پزشکان محترم توجه فرمائید

قرص واپسول دیازیل جدیدترین ومؤثرترین سولفا دیازین های امروزه است که دراثر زحمات وتجارب شرکت های سویسی بدون هیچگونه اثر سمیت بدست آمده وتحمل آن حتی برای اطفال شیرخوار ضمانت شده است. تاثیر دیازیل برضد عفونتهای میکروبی حاد و مزمن مخصوصا در جهاز تنفسی (پنومونی) باد سرخ - انژین - مننژیت اقیت - پیودرمیت ها اندوکاردیت - عفونت کیسه صفرا - جهاز تناسلی همچنین پائین آوردن تب های شدید میباشد و در نتیجه عدم سمیت وسرعت تاثیر مورد توجه وتجویز پزشکان اکثر ممالك واقع گردیده است.

DIAZIL CILAG

Produit Suisse

دیازیل سیلاگ

محصول سویس

آ-۶۹۰۱ ۲-۲ (۳۰۰۰۰)

امشب سینما متروپل فیلم بینظیر ((نازمکن)) بازبرنویس کامل فارسی باشتراك وان جونسون آ-۲۱۳ -۴-

ترجمه اسدالله خاکپور

یوسف گاریبالدی

-۱۵۴-

اسپانولی شانه‌اش را تکانی داد وروبه بازاتلو کرد و گفت: مگر شما نگفتید که کار گران و اراذل و اوباش هم جزو شورشیان هستند؟

غیر نجیبی قدیمی گفت: همین‌است که بعرض رسانیدم.

دوک گفت دراین‌صورت تنها آنها بسزایشان خواهند رسید که کودکان یتیم و زنان بیوه وبیش از این گفتگو لازم نیست ماسربازان بسیار داریم‌وهیچ کم و کسری‌هم نداریم و لازم هم نیست که‌پیشنهاد ضد بشریت و انسانیت شما را بپذیرم و کار خونخواران و درندگان را انجام دهم.

دون ارناندتس گفت: اطاعت می کنم والاحضرتا ولی هر گونه مسئولیتی راجع بشورش وسزای‌شورشیان‌را از گردن‌خویش برمیدارم واینک اعلام میکنم.

دوک گفت اکنون بگذارید مازاتلو برود در دخمه و باقی کنکاش را گوش دادم درست بفهمید وبهمه رو کرد بمازاتلو وپرسید آیا شما میتوانید اینکاررا بانجام برسانید؟

مازاتلو گفت: امیدوارم والاحضرتا که در تاریکی‌استودان‌یوسف گاریبالدی مرا نشناسد.

دوک گفت بسیارخوب از اتفاقی که درآنجاروی میدهد مرا آگاه نمائید وبازهم‌درباب‌سرادادن آنها گفتگوخواهیم کرد.

دون ارناندتس ازاین سخن دوک چنین‌دانست که‌باید برودبیرون وباجاسوسش از اطاق رفتند بیرون ومدتی درراهرو گفتگو نمودند. ولی هیچ ملتفت نشدند که‌درپشت پرده دختر کی‌است که ازشنیدن سخنان آنها رنگ ازچهره‌اش پریده‌وملتفت گفتار ورفتار آنهاست.

•••

روز بپایان رسید وهنگامیکه خورشید یاختر روآورد چنان در صرخی فرو رفت که گوئی آسمان دریای خون گشته است وشب‌فرارسید وبازرگانان وپیشه وران دکانهای خودشان‌را بسته وسودا گران‌دوره گرد بساط خودشان را جمع نموده و هریك بخانه و سرای خویش روی آوردند.

گدایان وبیچارگان و کودکان بیکس وزنان بیوه و بینوا هریك برای آسایش درجستجوی‌پناهگاهی افتادند. گروهی درسکوی کلیساها و دسته در آستانه خانه ها وجمعی در پاچال دکانها و گروه دیگری سر گردان در کوچه ها و جمعی نیز از شدت سرما باستودان پناه بردند ازاین گونه دخمه‌ها دربیشتر نقاط دیده میشد که پربوداز استخوانهای پوسیده مردگان.

در چنین شبی در نزدیکی استودان که نوری جنب و جوش فراوانی بوده.

کار گران بیچاره‌از کنکاش‌میهن‌پرستان‌دروادی خاموشان باخبر بودند.

همه راه روهای استودان را تاریکی ترسناکی‌فرا گرفته بود و گاهگاهی روشنائی کمی از دور نمایان میشد که اشعه خود راچهره‌رنگ پریده کارگری یا استخوان جمجمه پوسیده یا دنده خالی از گوشتی میانداخت....

درجنو چراغیکه یکی از مؤمنین خیرخواه بیاد شهدای جیسوبت شهدای جیسوبهائیکه بدست یهودیان هنگام عبادت ونماز درین دخمه‌ها کشته شده بودند) روشن کرده بود.

یك دخترجوانی بزانو درآمده نماز خوانده ودعامیکردومیگفت ای ملکه آسمانها ای مریم پاك.

امشب من برای بوسفم خیلی بیمناکم؛

برای کسیکه نخستین بار بمن یاری نمود برای کسیکه اکنون بیاد من نیست....

همانطوریکه مشغول دعا کردن بود وباین سوی وآنسوی نگاه میکرد برق خوشنودی ازچهره‌اش هویدا گشت و از دور یك سیاهی بواش بواش پیش آمد و پس از رسیدن پرسید لیویا تو اینجا چه میکنی؛

دخترك پاسخ داد:

-مرا بخش من‌غیرازین نمیتوانستم کاری بکنم من میدانستم که‌تو باگروه ماهی گیران بدینجا خواهی‌آمد ونتوانستم درکلبه خویش‌باشم و تو در اینجا ودویدم تا بدینجا رسیدم که‌نزد توباشم بلکه نزدیکتر.

کاربالدی تعجبانه پرسید:

- لیویابرای‌چه؛ مگر نمیدانی که امشب اینجا باید زنان بیایند امشب‌مردها تنها باید برای گفتگو اینجا بیایند زود توازاین‌جاخارج‌شو

- لیویا پاسخ‌داد بااینکه میدانم تو درمخاطره هستی از اینجا خارج شوم؛

کاریبالدی گفت - مگرمن رفیق یاشوهر توهستم؟

لیویا ازخجلت چون گل سرخ‌شد وآهسته گفت .. نه .. توبه‌این‌و به‌آن‌هستی، ولی دل‌من برای توشور میزند و میخواهم پرستار توباشم.

-نخیر، پرستار لازم نیست .. ومنهم خطری درپیش ندارم.

برو نزد زنان کارگران باش پس‌از تنکاش تورا بخانه خواهم رسانید

دخترك خجول سرش‌را پائین انداخت وآهسته بجائیکه کاریبالدی باعدت نشان‌داده بودرفت.

کاریبالدی باخودمیگفت:

نرضا این دختر بیچاره عاشق حقیقی من‌باشد حالا وقت عشق بازی نیست‌وکارهای مهمتری درپیش‌دارم. باید میهنم وانجات دهم‌وتحدسازم.

- چیزی نگذشت که همه راهروهای‌دخمه که میعادگاه پنهانی بود بانور شعل روشن شد وجمع کثیری ازماهیگیران بافریاد شادی‌وارد شدند ودست کاریبالدی‌را بعلامت محبت واحترام فشردند.

کاریبالدی پس ازچند لحظه سئوال کرد:

-آیاهمه حاضر شده‌اند؛

صدائی بلندشد: هنوز چند نفر دیگر نیامده اند و بزودی خواهند آمد.

- کاریبالدی گفت بسیار خوب وقت زیاد نداریم من آغاز سخن می کنم وآنهاهم خواهند آمد.

سکوت رفت روی‌سکوئی که درزمان پیشین قربانگاه بوده و با صدائی رسا گفت:

-ای مردمان که نوری، ما اینجا گرد هم‌آمده‌ایم تاسوگند پاك را یاد نمائیم وسوگند شویم تاشر متخواران و گرگان آدمخوار یعنی بیگانگان مهاجم وبیگانه پرستان بی‌میهن که همه‌زور وتوانائی خودشانرا جمع کرده وشیره‌جان‌ما را میمکند ازسرخود ومیهنمان‌دور نمائیم.

آب پاش عجیب

یک اتومبیل در مدت ۳ دقیقه درختان یک باغچه ۵۰۰ متری را در ظرف نیم ساعت شستشو میدهد

پمپ لندنی آخرین ابتکار بی خرج برای خانه داران است

آب پاشی باغچه‌ها خنک ساختن هوا سم پاشی روی درختان وغیره ارزانترین قیمت‌ها

فقط — ۳۵۰ ریال

گلوبهدك جیب برای نردوس - توسی

آ-۲۰۹۴

پزشکان محترم کشور

آمپول ویتامین B 1 ۱۵۰ میلی‌ه گرمی

کارخانه معروف لیکساید امریکا رابرای استفاده مرضای بی بضاعت ۷۰ ریال بفروش می‌رساند شکاه داروئی سلامت سرای‌روشن ناصرخسرو تلفن ۷۴۰۶ آ-۲۰۸۶ ۵-۱

Tonique «ROCHE» تونیك روش

بهترین شربت مقوی ومطبوع ساخت کارخانه معظم «روش» که باسابقه طولانی امتیاز خودرا ثابت کرده است. برای تجدید قوا - ازدیاد خون - جلو گیری از بی‌اشتهائی ولاغری - درمان نوراستنی - رفع اختلالات جهاز هاضمه - تقویت دوره نقاهت - در موقع خستگی مفرط بدنی وفکری - برای تقویت مبتلایان مرض قند و تقویت مسلولین از طرف اطباء معروف جهان تجویز می‌شود.

آ-۱۶۶۰ ۶-۳

SALVITAE سالویطه علاج قطعی روماتیسم

سیاتیك - دردهای استخوان و مفاصل - بیماریهای

کلیه و کبد - سوء هاضمه وفشار خون

آ-۱۳۳۴۳ ۳۰-۲۸

جویای کار

جوانی باتحصیلات سیکل اول و دانستن ماشین نویسی فارسی بادردست داشتن گواهینامه رانندگی درجه ۲ شخصی حاضر است درمؤسسات ملی یا دولتی مشغول بکارشود.

آدرس سه راه ژاله جوراب بافی معارفی

آ-۱۸۴۲ ۲-۲

نام

بهترین روغن زیتون است

سیلان

فروش اکثر داروخانه‌ها و خواربار فروشیها مرکز بازار سرای نواب

آ-۱۶۱۳ (شهرت) ۳-۱۰

پالوتون

PALUTON

ساخت انگلستان معالج قطعی مالاریا

ترکیب هر قرص بشرح زیر است

Chl. de Quinine	0.25
Ext. Quinquina	0.03
Ext. Gentiana	0.05
Ext Boldo	0.03
Ext Noixvomique	0.005
[illegible]	[illegible]
Arrhenat	0.005

آ-۱۵۷۰ ۵-۳

یک بشارت بزرگ برای مبتلایان بیماری ابتکاری

برای اولین مرتبه در ایران آزمایشگاه تطافت بهداشتی (طبق تصویب مستر لیزاسون) بر طبابت و داد اسلامی جامه‌های شما را مرتب شسته و اتو کرده تحویل میدهد. [illegible]

آ-۱۰۱۷ ۵-۴

دکتر ناصر رفیع

متخصص در امراض اطفال

اتریش و اسپانیا رسمی

سابق مریضخانه شاه بلژیك

رئیس سابق مریضخانه اطفال

ایران در اروپا در آلمان

خیابان فخررازی زیست متری ۳) مقابل مسجد گیتی خیابان شاه

آ-۱۶۴۶۰ ۱۲-۹

دکتر یلنا عمران پور

دیپلمه عالی طب متخصصه در امراض زنانه و داخلی و اطفال منتقل شده به امریکا رسیده با نظام الدوله لوچه اخباری

صبحها ۸ الی ۱۲ عصرها ۴ الی ۷

آ-۱۱۶۷ ۸-۵

مژده بدانشجویان پزشکی

جلد دوم سخنرانیهای پزشکی دکتر دکتر حسن شفیعیان داد از چاپ خارج شده

آ-۱۹۴۹ ۵-۲

آقایان برای لیست مزاج شکلات مسهل بی ضرر ساخت انگلستان (لاکزوباک) میل میفرمایند

LAXOBAC

آ-۷۳ -۹-

قرص و مرهم شلامیت

یگانه علاج قطعی کرم بدون مسهل و پرهیز

آ-۲۱۲۱ ۵-۱

مژده به بیماران ومعتادین تریاك والکل

آقای دکتر حسن پزشك‌زاد از مسافرت مراجعت نموده چنانکه تا کنون کرده بسیاری را معالجه و ازاین موقع بنا تقویت کامل بنیه بیماران داده خودرا ازاین دو بلای مبرم نجات دهید درمانگاه خیابان ری نوچه آبشار نزدیك بازارچه حاجی سید ابراهیم

آ-۷۸۰ ۱۰-۶

جایزه ساعت انویکتا

ساعت انویکتا

آگهی زیبا

شانس خود را باشرکت درمسابقه جایزه یکصدودوازده‌مین سال تاسیس کارخانجات ساعت انویکتا که دراطلاعات هفتگی بدارندگان شماره برنده بقرعه اصابت مینماید آزمایش فرمائید.

برای مشاهده جایزه و آخرین مدلهای ساعت انویکتا بفروشگاه احیا خیابان اسلامبول مراجعه فرمایند.

آ-۱۴۳۹۱ ۱۰-۹

موتورسیکلت زونداپ آلمانی

دارای ۷ اسب قوه که‌ازتعریف بی‌نیازاست ومدتهای مدید علاقمندان انتظار آن‌را داشتند واردشد.

مرکز فروش خیابان فردوسی شرکت تضامنی برادران تهرانی تلفن ۵۵۵۶ و ۹۰۲۳

نماینده دوچرخه هرکولس شیرنشان درایران

آ-۱۰۰۲ ۵-۴

فصل کاشتن تخم گل رسید باید عجله کرد تا تخم گل‌های بهترین تمام نشده خرید

هر قسم تخم گل مصیر بجات وچمن امریکائی درفروشگاه پنترو میدان فردوسی اول ایرانشهر باتازترین قیمت بفروش میرسد

EVERYTHING FOR THE GARDEN

آ-۱۸۵۰۰ ۲-۲

لوان تور

شرکت هواپیمائی مصر

افتخار دارد کشایش سرویس هفتگی تهران قاهره وبالعکس خود راکه هرهفته روز های چهارشنبه ازقاهره بتهران حرکت نموده و روز های پنجشنبه ازراه بغداد ودمشق بقاهره مراجعت مینماید باطلاع مسافرین محترم برساند.

هواپیما های شرکت نامبرده که دراین سرویس کار میکنند از آخرین مدل هواپیما های انگلیسی وایکینك معروف به «پولمن برنده» بوده و درظرف هفت ساعت پرواز مسافرین محترم را از تهران بقاهره می‌رساند.

بهای بلیط تهران قاهره ومراجعت برای مدت یکماه

باحق توقف در بغداد دمشق و بیروت	۷۶۳۸ ریال
تهران قاهره	۶۱۱۰ «
« دمشق	۴۵۵۰ «
« بغداد	۴۶۰۰ «

بارهای تجارتی و بسته‌های هوائی نیز بانرخ های ارزان قبول‌می‌شود

نماینده عمومی در ایران و عراق

شرکت سهامی لوان‌تور

میدان فردوسی

تلفن ۵۵۶۷ - ۹۲۰۰۱

آ-۱۸۴۷ ۵-۲

بخش انتقال خون

وظیفه مقدس ملی خودرا انجام دهید - کمی ازخون خود برای مجروحین که درنتیجه فقدان خون محکوم بمرك هستند اهدا کنید چه کمی خون‌اگر بموقع ببدن مجروحی برسد اورانجات میدهد. وظیفه هرایرانی پاك که دارای مزاج سالم است اهداء مختصری خون برای نجات جان مجروحین است که تاآخرین قطره‌خون آن‌هازبین رفته‌است. خون‌ازدست رفته‌راقط باخون‌میتوان مرمت‌نمود

برای‌این منظور بخش انتقال خون خیابان شاه‌آباد مقابل‌خیابان باغ سپهسالار مراجعه نرمائید ثبت نام نمائید تادر موقع احتیاج بشما مراجعه شود.

خون‌شما آزمایش میشود واطلاعات لازم ازوضعیت آن‌در دسترس شما قرار خواهد گرفت‌وورقه‌ای که نوع‌خون‌شمارا مشخص‌مینماید بشما تسلیم خواهد گردید.

برای‌شما گرفتن خون نه زحمتی دارد ونه خطری متوجه مینماید بلکه بالعکس برلبرز ونشاط شما افزوده خواهدشد در عوض جان مجروحی را خریده‌اید واین‌عمل ستوده‌شما سبب بزرگترین افتخار اخلاقی و خدمت عملی در نوع دوستی و کمك بعالم پزشکی است رشما ثابت‌خواهید کرد که دارای بزرگترین شهامت اخلاقی هستید ودرردیف قهرمانان ملی قرار خواهید گرفت.

رئیس بخش انتقال خون دکتر منوچهر معتمد

آ-۱۳۰۹ ۸-۴

شانگهای در انتظار آخرین نبرد

بزودی سرنوشت شانگهای وساکنینش بوسیله جنگ شدیدی که درجریان است تعیین خواهد شد

کنسولگری امریکا درشانگهای دفاتر خودرا تعطیل کرد - تابحال دوهزار امریکائی شانگهای را ترك کرده است

اخذ تماس انگلیس وامریکا بامقامات کمونیستی چین

شانگهای - رویتر - مقامات کنسولگری های کشور های خارجی در شانگهای دیروز ضمن مصاحبه با خبرنگاران جراید اظهار داشتند که باستثنای اتباع امریکا و روسهای سفید کلیه اتباع خارجی مقیم شانگهای درنظر دارند فعلا در آن شهر باقی بمانند.

مامورین عالیرتبه کنسولگری های فرانسه ودانمارك دیروزمتذکر شدند که از اتباع آن دودولت فقط عده بسیار کمی بمیهن خود باز گشت نموده اند.

سر کنسول هند و سخنگوی کنسولگری فیلیپین نیز اظهار داشته اند که هیچکدام ازاتباع دو دولت مزبورازشانگهای خارج نشده اند

شانگهای - رویتر- دیروز سپاهیان کمونیست اطراف شهر شانگهای را محاصره کرده وازجنوب بطرف شهر هانگچئو که در واقع آخرین خط دفاعی نیرو های دولتی است حمله ور شدند

کارشناسان نظامی معتقدند که کمونیستها حمله خودرا برعلیه شانگهای در آینده نزدیکی شروع خواهند کرد

کمونیستها بعد از تصرف شهر نانکن دیگر بحملات دامنه داری دست نزده اند وچنین تصور میرود که نیرو های کمونیست قبل از شروع حملات جدید میخواهند خطوط خودرا باافراد تازه نفس و توپخانه سنگین تقویت نمایند عده ای ازهواپیماهای انگلیسی در بندرهنك کنك قرار گرفته اند تا در صورت بروزخطرفوراً اتباع انگلیسی مقیم شانگهای را از آنشهر خارج سازند.

شانگهای - رویتر - پادگان شهرشانگهای از دیروز شروع به تفتیش کلیه منازل این شهر نموده است تا عناصر مشکوك را که گویا خود رادرشانگهای مخفی کرده اند بازداشت نماید.

شانگهای- یونایتدپرس-اهالی شانگهای درانتظار سرنوشت جنگی هستند که اکنون برای تصرف شانگهای جریان دارد.

پادگان شهر برای مقاومت در مقابل مهاجمین فوق العاده ضعیف است و کمونیستها پس ازدرهم شکستن مقاومت خارج از شهر میتوانند به سهولت وارد شهر گردند.

روزنامه (دیلی اکسپرس) می-نویسد این اقدام دولت دلیل برشناسائی رسمی دولت کمونیست وقطع مناسبات بادولت ملیون نیست بلکه طبق سوابق معمول میتوان درمواقع جنگ داخلی هیئتهای سیاسی نزد دسته های متحارب اعزام داشت.

احتمال میرود دولت امریکا هم همین رویه انگلستان را پیش بگیرد

شانگهای - یونایتدپرس - بنا بر اظهار مقامات صلاحیتدار امروز قطار شانگهای وهانگچئو قریب شش ساعت تاخیر داشته است، علت این تاخیر این بوده که کمونیستها دیشب بخط آهن بین این دوشهر حمله سختی کرده اند.

آخرین گزارش حاکیست که اکنون کمونیستها در ده میلی شمال کاشینك هستند کاشینك بزرگترین ایستگاه و نزدیکترین محل حمله به شانگهای میباشد و بیش از نصف روز با شانگهای فاصله ندارد.

یك اطلاع تلفنی ازمنطقه هانگچئو حاکیست که اکنون کمونیستها از جنوب این شهر و در امتداد رودخانه چین تانك بسوی شانگهای پیش می آیند.

اکنون اولیای دولت وخارجیان مقیم شانگهای مشغول فرار هستند کنولگری امریکا در شانگهای اعلام کرده که از امروز دفاتر خود را بسته است و بجز اتباع امریکا با ویزای هیچکس موافقت نخواهد کرد

تاکنون قریب دوهزار امریکائی شانگهای را ترك کرده اند

دریاسالار (اسکاربدجر) فرمانده ناوگان امریکا در خاور دور اعلام نموده که ناوگان امریکا برای حرکت اتباع امریکا در آبهای آزاد لنگر انداخته اند.

اکنون وضع ذخایر طلای بانك مرکزی شانگهای که قریب ۲۱ میلیون پوآن میباشد درمخاطره میباشد

جریان مجلس مؤسسان

بقیه از صفحه اول

مشکلاتی که موجب انحلال میگردد مستحضر شده ودر انتخابات جدیدی که بعمل می آید نمایندگانی را برگزیده و پارلمان کنسیل دارد که مظهر افکار عمومی خود ملت باشد و بهمین جهت باید بنمایندگان سابق نیز حق داده شود که بتوانند مجددا انتخاب گردند تابدینطریق انتخاب کنندگان باتجدید انتخاب منتخبین سابق ویا با برکنار گذاردن تمام یابعضی ازآن ها نظر قطعی خود را در موضوعی که موجب انحلال بوده بنحو قاطعتری بیان نمایند.

البته برای اینکه قوه مجریه نتواند ازحق انحلال استفاده نامطلوب کرده و پس از انحلال، مجلس یامجلسیان رادرحال تعطیل نگهدارد باید دراصلاح اصل ۴۸ که تنظیم میشود چنانچه دراصل ۴۸ فعلی نیزاین نظر تامین شده است قوه مجریه را ملزم براین نماید درهمان فرمان انحلال حکم تجدید انتخابات نیز صادرشده ومجلس یا مجلسین جدید در مدت معین وبالنسبه کمی مجدداً منعقد گردند ونیز مجددا نتوان برای همان علت مجلس یامجلسین را منحل نمود زیرا نظریه افکار عمومی بوسیله انحلال اولیه بدست آمده است

۲-درمورد اصل الحاقی که باید بوسیله آن بتوان درآینده در بعضی ازاصول اساسی ویامتمم آن اصلاحاتی بعمل آورد باید باین نکته مهم توجه کرد که اصول قانون اساسی ومتمم آن رامیتوان بسه قسم تقسیم نمود:

اول - اصولیکه مربوط باساس موجودیت وحیات ملی ایران وایرانیان میباشد وآن اصول عبارتست از اصول مربوط بدین و رژیم سلطنت مشروطه (صحیح است) چه ملت ایران از ۱۳ قرن باین طرف دارای دین اسلام ومتجاوز از ۳۰ قرن باینطرف دارای رژیم سلطنتی بوده است (صحیح است) واگرتا کنون این ملت توانسته است درمیان جامعه ملل روی زمین استقلال وموجودیت خودرا حفظ نماید دراثر همان بستگی وعلاقه تام وتمامی است که هم بدین وهم بسلاطین خود داشته است (صحیح است) که کاهکاهی مغرضین بداندیش آنرا بتعصب وانقیاد تعبیر نموده اند.

با درنظر گرفتن این نکات طبیعی و بلکه حتمی است که قانون اساسی ما باید اصول مربوط بدین ورژیم سلطنت مشروطه را ابدی ولایتغیر دانسته (صحیح است) و بهیچوجه اجازه ندهد که درآن اصول تجدید نظر یا تغییری بعمل آید چنانکه در متمم قانون اساسی نیز فقط ماده ۲ آن قانون غیر قابل تغییر اعلام شده است.

دوم - اصولی است که تدوین کنندگان قانون اساسی ازفرط احتیاط چنانچه اعلیحضرت همایون شاهنشاهی در نطق خود بیان فرموده اند (در تحت تاثیر زمان ونگرانی های موجود در آن موقع) جزء قانون مزبور نموده اند وحال آنکه دراکثر اکثر کشورهای مترقی آن اصول جزء مقررات قوانین عادی بیان گردیده است، مثل عده نمایندگان مجلس شورایملی که البته باید همه وقت با عده سکنه مملکت متناسب باشد ویاحد نصابی که برای مذاکرات و یا اخذ رای بایددر نظر گرفته شود وسایر مطالب ازینقبیل وبنابر این طبیعی ومنطقی خواهد بود که این اصول یا ازقانون اساسی خارج وجزو قوانین عادی تدوین شود و یا لااقل برای اصلاح آن یا تکمیل آن ها طریقه آسان تری پیش بینی گردد که عندالاقتضاء بتوان در آنها به سهولت تجدید نظر نمود.

سوم- اصول دیگر قانون اساسی است که باید حتی المقدور ازحوادث ایام مصون مانده ومادام که امرحیاتی ومهمی آنرا ایجاب نکند ازهرتغییر وتبدیلی محفوظ باشد و برای نیل باین مقصود باید طریقیکه برای تجدید نظر ازآن اصول پیش بینی میشود و فوق العاده مشکل باشد بنحویکه تا میان قوه مقننه وقوه مجریه بعبارت اخری بین تمام ارکانیکه مظهر اراده ملت ونماینده آن درجامعه ملل روی زمین محسوب میشود توافق کامل حاصل نگردد تغییر آن غیرممکن باشد وفقط بوسیله مراجعه بآراء عمومی و انتخاب مجلس مؤسسان ممکنست حاصل گردد.

دولت برای تدوین طرح مربوط باین منظور باکمیسیون مطالعه مجلس مؤسسان که بموجب نظامنامه انتخاب خواهد شد مذاکرات لازمه را بعمل خواهد آورد.

رئیس- آقای نخست وزیر مطالبی را فرمودند که بایدمطابق نظامنامه کمیسیونی ازنمایندگان شعب مختلف انتخاب ومشغول رسیدگی بآن شوند بهمین جهت جلسه عصرروز شنبه ساعت ۴٫۵ بعدازظهر خواهد بود.

آقای ملك مدنی - بعقیده بنده لازم است که این لایحه طبع وتوزیع شود تانمایندگان کاملا ازمتن آن مستحضر شوند.

آقای دکتراقبال وزیر کشور- پس از انتخاب کمیسیون رسیدگی دولت با آن کمیسیون تماس خواهد گرفت ونظریات خودراخواهد گفت (صحیح است).

آقای نبوی - طبع و توزیع وقتی است که لایحه ای بمجلس داده شود.

سپس آقای نخست وزیر نظریه دولت را برای تاسیس مجلس مؤسسان تشریح نموده و علاوه کردند آن کمیسیونی که از نمایندگان شعب انتخاب میشود طرحی تهیه وبمجلس میآورد که آن طرح طبع و توزیع خواهد شد و در مجلس مطرح میگردد والبته اظهارات ایشان مورد طرح درمجلس نخواهد بود.

رئیس - این موضوع در هیئت رئیسه مطرح و تصمیم گرفته خواهد شد.

چون ۵۰ نفر اجازه نطق خواسته اند ووقت هم نیست جلسه راختم و بعصر شنبه موکول کنیم.

درساعت ۶ و ۲۰ دقیقه جلسه ختم شد.

تصویب پیشنهاد دبیر کل سازمان ملل متحد برای تشکیل نیروی بین المللی

نیویورك- دیروزجلسه عمومی سازمان ملل متحد، باوجود مخالفت شدید نماینده شوروی، پیشنهادی را که تریگولی دبیرکل سازمان ملل متحد برای تشکیل کارد مخصوص سازمان داده بود تصویب کرد.

تریگوی پیشنهاد کرده بود که سازمان ملل متحد بکمیسیون مخصوصی دستور بدهد تا درخصوص تشکیل کارد سازمان ملل متحد تحقیقات لازم را بعمل آورد. کاردمزبور باین منظور تشکیل میگردد که با میسیون های اعزامی سازمان بنقاط مختلف جهان برود ودرمرا کز اغتشاشی بمحافظت نمایندگان اعزامی سازمان بپردازد.

محاکمه کشیشان مجار و بلغار درسازمان ملل متحد مطرح میشود

رادیو پاریس - مجمع عمومی ملل متحد بحث درموضوع محاکمه کاردینال مینزینتی و کشیشان بلغار راشروع کرد.

نمایندگان دولتهای اروپای شرقی عقیده خودرامبنی براینکه متهمین بجرم ارتکاب جنایات عادی محکوم شده اند بیان کردند نمایندگان امریکا وبولیوی تکرار کردند که دولتهای مجارستان وبلغارستان بااین عملیات خود حقوق بشر وآزادی های اساسی رازیرپا گذاشته اند.

کمیسیون سیاسی پیشنهادی را دائر براینکه ازطرف ملل متحد یك هیئت بازرسی به مجارستان و بلغارستان اعزام گردد باا کثریت آراء رد کرد.

متن اظهارات آقای وزیر جنگ

در پاسخ استیضاح

بقیه ازصفحه سوم

سپس آقای وزیر جنگ در باره اظهارات آقایان حائری زاده ومکی گفتند من سعی میکنم در باره آقای کاشانی بامدرك و سند صحبت کنم و خیلی متاسفم که فعلا آن اسناد را همراه ندارم.

آقای کاشانی اگر مثل آیت الله بروجردی درسیاست وخالت نمیکردند مورد احترام همه بودند (صحیح است).

سپس آقای وزیر جنگ متذکر شدند که درچندسال قبل که آیات الله اصفهانی ونائینی رابایران تبعید کرده بودند من فرمانده غرب بودم ودر موقع ورود بایران مقدم ایشانرا با احترام تمام استقبال نمودم.

درهمدان یك آخوندی که یك زن را کشته بود توقیف شده بود جمعی رفتند نزدآقای سید ابوالحسن اصفهانی وشفاعت کردند که موجبات رهائی آخوندرا فراهم نمایند آقای اصفهانی کسی را نزد من فرستادند و من خدمتشان رسیدم و قضایا را گفتم فرمودند این آخوند تاموقعی محترم و مورد رعایت ما بود که مرتکب قتل نشده باشد اینك شما طبق قوانین مملکتی با او رفتار کنید ماهم او را تسلیم محکمه کردیم وپس ازدادرسی وصدورحکم اعدام گردید.

دراین موقع آقای وزیر جنگ یك تلگراف ازآقای کاشانی خطاب بآقای سپهبد رزم آرا قرائت نمودند

دراین تلگراف آقای کاشانی صراحتا گفته اند اجازه دهید در خرم آباد آزاد باشم وقول میدهم که بهیچ وجه مردم را تحریك وتهییج نکنم.

ملاحظه بفرمائید یك شخص روحانی نباید مردم را بپشت دولت ومملکت تحریك کند ما اسنادی داریم که ایشان صراحتا دستور داده اند که رئیس دولت رابگیرید وبمجازات برسانید.

شما میفرمائید درتلگراف سه هزار تومان بوده وما ده هزار تومان خوانده ایم غیر چنین چیزی نیست وما تحریکی درتلگراف نکرده ایم.

آقای حائری زاده توجه بفرمائید که هیچگونه بی احترامی به آقای کاشانی نشده است وسرهنگ دفتری هم مرد بسیار شریفی است ودلیل ندارد که ما ایشان را ازدیوار بالردبان بالا و پائین آورده باشیم.

اگر دردفعه اول مامورین با نردبان بالا رفته باشند دردفعه دوم احتیاجی نبود که ازنردبان ایشان را بکوچه ببرند درحیاطرا بازمی کردند دکتر بقائی بالاخره راجع بدادستان نظامی فرمانداری چیزی نفرمودید

آقای وزیرجنگ تذکر دادند که برطبق ماده ۲۵ قانون دادرسی ارتش اعلیحضرت همایونی حق دارند که دادستان نظامی را باشخاص سویل بدهند. (نمایندگان-صحیح است)

دکتر بقائی راجع بیارزانیها توضیح ندادید

آقای وزیرجنگ- قضاوت این گونه امور باارتش است درتمام دنیا یك همچه اتفاقاتی میافتد ازخطاها و بنو هم قشون آلمان عبور کرد.

دراین موقع آقای وزیر جنگ ازپشت تریبون پائین آمدند ونمایندگان از مقام ریاست تقاضای اعلام رأی کردند.

علت مسافرت پرفسور پوپ بایران

رادیو نیویورك - (صدای امریکا) پروفسور پوپ ایران شناس معروف دیروز ازنیویورك بطرف ایران حرکت کرد.

پروفسور پوپ یکی از اولین خارجیهائی است که ازطرف دولت ایران باو اجازه داده شده که واردمساجد ایران شود ودراطراف هنر و صنعت ایران تقدیم مطالعه کند.

درمسافرت تازه ئی که پروفسور پوپ بایران خواهد کرد هیجده نفر ازمردمان معروف امریکا همراه اوخواهند بود که ازجمله رئیس اتحادیه مطبوعات امریکاخواهد بود.

پروفسور پوپ دیروز هنگام حرکت از نیویورك با خبر نگاران جراید مصاحبه ئی کرد وبسئوالات آنها پاسخ داد.

درمقابل این سئوال که (چه چیز شمارا وادار بمسافرت کرده است) پروفسور پوپ گفت (مؤسسه ایران باستان بیست ویکمین سال تاسیس خودرا جشن میگیرد وباین جهت مامناسب دیدیم که باتفاق اعضای مؤتمر انجمن مسافرتی باین کشور باستانی بکنیم وبیش ازپیش بینی کنیم که کشور ایران را بیشتر بامریکائی ها بشناسانیم.)

اوبعد گفت ایران امروز میخواهد خودرا بکاروان جهان برساند وما میخواهیم ببینیم چگونه کهن سال ترین کشور جهان میخواهد جوان ترین کشورد نیا بشود.

دکتر پوپ درمقابل این سئوال که مسافرت شما چگونه خواهد بود گفت: ابتدا بتهران رفته وپس از یك رشته ملاقات بسواحل دریای مازندران حرکت خواهم نمود و آنجا چندروز در رامسر توقف میکنم و پس از بازدید سواحل شمال ایران که بخصوص دراین فصل زیبائی خیره کننده ئی دارد بازبتهران بازخواهم گشت.

دکتر پوپ همچنین گفت این مسافرت مثل سایر مسافرتهائیکه من قبلا بایران کردم بنزدیکی روابط ایران وامریکا کمك مؤثری خواهد کرد مردم ایران خوش مشرب ترین مردم جهانند ولی این روزها دست بگریبان بدبختی های فراوانی هستند که میخواهند باتوسل به رفورم اقتصادی از آن نجات پیدا نمایند.

دکتر پوپ ساعت ده صبح بطرف ایران حرکت کرد واحتمال میرود فردا وارد تهران شود.

ناوجنگی در برابر بمب اتم

لندن- خبرگزاری فرانسه- امروز بامداد روزنامه دیلی گرافیك چاپ لندن خبرمهمی درباره پیشرفتهای صنعتی درامور اتمی در انگلستان داده بود

طبق گزارش مخبرروزنامه (دیلی گرافیك) علمای انگلیسی موفق شده اند پوشش مخصوصی تهیه کنند که در آن اشعه (گاما) که در نتیجه انفجار بمب اتمی حاصل میگردد بافراد تاثیر نکند.

پوشش مزبور که شبیه برنگهای غلیظ است «لید وئید» نام دارد. لیدوئید میتواند مناسبترین جهت پوشش ها حفظ ناوهای جنگی ومنازل دربرابر اشعه ماوراء بنفش باشد.

بقرارمعلوم وزارت دریاداری انگلیس هم اکنون مشغول آزمایش های لازم دراین مورد میباشد.

باین ترتیب که ناو «اتوزا» ناوجنگی کهنه را با لیدوئید رنك آمیزی کرده است. قراراست آزمایش دراین ناودر کرانه های استرالیادر نزدیکی «وایت» صورت بگیرد.

مذاکرات امریکا و شوروی در باره برلن

ونظر ژرژ بیدو

رادیو پاریس - مسیوژرژ بیدو وزیر امور خارجه سابق فرانسه درطی مصاحبه بانماینده یك خبر گزاری امریکائی ازقضیه رفع محاصره برلن سخن راند واظهار داشت:

برای توافق حرف زدن کافی نیست.

اصل مسئله اینست که آیادرواقع بسوی توافق پیش میرویم یااین هم یك مانور دیگری بمنظور جلب توجه مردم است اگر تاریخ قطعی انجمن وزیران امور خارجه تعیین شود آنوقت معلوم خواهدشد که پیمان آتلانتیك نه فقط نتایج تهدید آمیزرا که میگفتند نداشته بلکه برعکس آنچه را که مدتها دنبالش میگشتیم ونمییافتیم اکنون چنان بنظر میرسد که دیگر غیر ممکن نیست چه بسا که موضوع پل هوائی برلن بقرار داد جدیدی شبیه بقرارداد تهران منتهی شود و موجبات تثبیت صلح رافراهم سازد.

برنامه امشب

تماشاخانه تهران

نمایش کمدی و تفریحی دو قلوها

اثر مولیر، اقتباس حجار

باشتراك تفکری و مصفی

بالوبرخیده - وداديان - شیدا - عباس تفکری وچندنفر دیگر دراین برنامه شرکت دارند

آ-۲۲۲۱ ۱-۳

برنامه جامعه باربد

دوساعت خنده نمایش عروسی قرن اتم

بهترین ساز آواز تابلو تمام آهنگی شب ماهتاب از رباعیات خیام فقط برای چند روز.

روز جمعه دومرتبه اول ۴ و دوم ۷ونیم بعداز ظهر

آ-۲۱۷۰ ۲-۳

برنامه امشب تآتر گیتی

عروس بیجهاز

اثر مولیرترجمه دانشمند فقیدمحمدعلی فروغی (ذکاءالملك)

باشتراك آقایان رخشانی شهاویزوعده ای ازبهترین هنرپیشگان تماشاخانه

برنامه آینده

بیژن ومنیژه باشتراك صادق پورمدیر تماشاخانه

آ-۲۲۶۷ ۱-۱

تاتر فردوسی

امشب

ساری مادلن

اثر زیبا اریستا کیان

میرانس از استپا نیان

در سه پرده

تلفن ۵۸۶۳

آ - ۱۹۱۸ ۵-۱۰

جناب مستطاب حاجی میرزا آقاسی

منتشر میشود

آ- ۱۹۸۸ ۳-۱۰

پیانو

یکه ستگاه پیانو رویال شرویدر ویك خیاطخانه در بهترین نقاط شهر بواسطه مسافرت فوری واگذار میشود طالبین بمغازه آی بتاچهارراه اسلامبول مراجعه نمایند.

آ-۲۲۴۹

دعوت مجمع عمومی شرکت سهامی زنبوروطیور

بنابرتصویب هیئت مدیره ازآقایان صاحبان سهام دعوت میشود که درتاریخ جمعه ۱۶ اردیبهشت ازساعت ۴ بعد ازظهرالی ۶ بعد ازظهردر محل شرکت واقع درخیابان برق جنب چهارراه سرچشمه حضور بهمرسانده ومذاکرات لازمه بعمل آید.

رئیس هیئت مدیره شرکت سهامی زنبوروطیور- فرنك حریری

آ- ۲۲۱۳

راهنمای تلفظ صحیح انگلیسی

تالیف

منوچهر وارسته استاددانشگاه

کتاب کوچکی است که بوسیله آن میتوان در دوهفته بتمام مشکلات زبان انگلیسی از جهت تلفظ آگاه شد وزبان انگلیسی رابا یگانه تلفظ صحیح که امروز مقبول جهانیان است حرف زد تلفظ B.B.C.

محل فروش کتابخانه ابن سینا قیمت ۱۲ ریال

آ-۲۱۰۰

رادیو

واجناس الکتریکی خودرا

باقساط

تهیه نمائید الکترو میترا خیابان نادری چهارراه قوام السلطنه شماره ۶۶۱

آ-۵۹۲ ۴-۵

SELFWINDING STORES

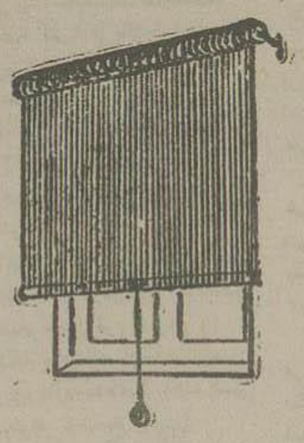

پرده رومانیت یك پارچه مخصوص اطاق را از نفوذ گرمای آفتاب جلوگیری میکند.

نماینده انحصاری و فروشگاه محمود خمسی اول خیابان فردوسی کاشی ۴۵ طبقه اول جنب حسابداری پست و تلگراف ازساعت ۹ تا ۱۲

آ-۲۱۰۷

تقویم اطلاعات

شنبه ۱۰ اردیبهشت	۱۳۲۸
اول رجب المرجب	۱۳۶۸
۳۰ آوریل	۱۹۴۹

اذان صبح ۸ ساعت و ۵۴ دقیقه

طلوع آفتاب ۱۰ ساعت و ۳۳ دقیقه

ظهر ۶ ساعت و ۴۴ دقیقه

بهای اشتراك

تهران و شهرستان

	سالیانه	۶ ماهه	۳ ماهه
	۴۰۰	۲۱۰	۱۱۰
خارجه:	۶۰۰	۳۶۰	

بهای آگهی های صفحات داخلی سطری ۱۰ ریال

جای اداره خیابان خیام

عنوان تلگرافی: تهران اطلاعات

تلفن اداره ۴۶۲۴-۴۶۷۷-[illegible]

[illegible]

صاحب امتیاز و مدیر مسئول: عباس مسعودی

سردبیر: مرتضی مسعودی

همین هفته

چاپ دوم کتاب دیدنیها وشنیدنی های ایران با مزایای بیشتری بقلم دانشور جهانگرد ایرانی منتشر میشود

آ-۲۲۱۵

مجلس شورای ملی

بقیه ازصفحه اول

شاهنشاهی که آقای حائری‌زاده مبسوطا شرح دادند آقای وزیردارائی توضیحات لازمه را که مقتضی بود داده‌اند و آقایان نمایندگان محترم اطلاع حاصل فرمودند.

آقایان در ۱۵ بهمن واقعه ای رخ داد که ممکن بود بیش از حد تصور عواقب وخیمی داشته باشد فرماندار نظامی مجبور بود در حال و عوامل این پیش‌آمد دقت‌های لازمه نماید واینطور تشخیص داده بود که این واقعه شوم مولود یك محیط تبلیغاتی بود که بعضی جرایدومدیران در ایجاد این محیط سهم بزرگی داشته‌اند واز اینرو مسئولیت‌را به فراهم کنندگان این محیط عطف و قضاوت درحدسیات خودرا بدادگاه احاله وبنظر قضات‌مو کول نموده‌بود

امیدوارم آقای حائری زاده و آقای مکی بااین مختصر توضیحاتی که درتکمیل بیانات تیمسار روزبه‌جنابعالی دادم قانع شوند و اطمینان داشته باشند که عملیات حکومت نظامی از حدود قوانین و مقررات‌خارج نشده و نخواهدشد وشایدهم بااعتماد بحس ایرانیت و وطن پرستی هم میهنان عزیزحکومت نظامی بزودی ملغی بشود

راجع باستیضاح آقای دکتر بقائی که در اطراف (۳) موضوع دور میزند:

۱ - بعضی تصمیمات پیرویه دولت.

۲ - مداخلات غیرقانونی مقامات نظامی درامور کشوری.

۳- سوءجریانات دادگستری.

میتوانم عرض کنم چنانکه از ده جلسه بیانات متعدد ایشان استنباط میشود مورد نظر ایشان عدم تامین جانی - توقیف جراید - مجلس موسسان و جریان محاکمه نظامی وسلب آزادی در کشور بوده است.

البته اگر ایشان دراطراف هر یك از مسائل فوق علیحده بحث می فرمودند جواب‌های جداگانه ممکن بود تهیه شود وباوصف این تصور میکنم بیاناتی که آقایان وزراء فرمودند برای ایشان‌وآقایان نمایندگان محترم‌قانع کننده باشد برای‌استرضای خاطر آقای دکتر بقائی می‌توانم عرض کنم که ایشان ازهرحیث‌تامین جانی دارند وکسی ایشان‌را تهدید نمی کند ونکرده است وکسی‌جرئت نخواهد کردبایشان که نماینده محترم مجلس‌هستند بی‌احترامی نمایدو تحصن‌ایشان موردی نداشته است.

توقیف جرائد که طبق‌قانون‌و مقررات بعمل آمده است فرماندار نظامی دراین عمل ازحدود اختیارات خودخارج نشده است.

راجع بمجلس مؤسسان جریان این امر برای هیچیك از نمایندگان محترم پوشیده نیست - مذاکره و مشاوره با رجال صدر مشروطیت و نمایندگان مجلس وتمایلات ملی و موافقت نظرهای حاصله فیمابین‌مجلس‌و دولت‌موضوع‌مجلس‌مؤسسان‌راپیش‌آورد که دولت گزارش آنرا بپیشگاه‌مجلس شورای ملی‌عرض‌وازطرف نمایندگان محترم‌حسن‌استقبال گردیدومتعاقبا بودجه انتخابات آن بتصویب‌مجلس‌رسیدانتخابات که بعهده انجمن‌های نظارت بوده‌است و اگر هیئت رئیسه انجمن های نظارت فرضا آنطوریکه بایدوشاید دقت‌در انجام وظایف خود نفرموده باشند ایرادی بدولت نیست.

اما آزادی:

از ۳ شهریور ۱۳۲۰ با اشغال ایران، ماجراجویان آزادی کامل‌را برای هر نوع عملیات و ایجادنا-امنی وهرج ومرج در کشور داشتند ولی حالا نوبت ایرانیان وطن پرست است که دردوستی‌وبا کدامنی وخدمت بجامعه وترویج حس نوع پرستی و میهنپرستی آزادی کامل داشته باشند و فقط از آزادی ناسزا گوئی به مقدسات ملی و ازآزادی در ترویج مقاصد بیگانگان جلوگیری شده و بس.

آقایان: دوتوطئه‌ای که‌در ۱۵ بهمن بر علیه ایران تهیه شده بود، که‌حال چند نفر گرفتار شده اند و چند نفر هم تحت‌تعقیب هستندو گویا عده تمام آنهابیاصد نفر نمیرسند که بیش از نصف این ها هم آزاد شده اند آنهائیکه محاکمه شده ومیشوند کدام آزادی از آنها سلب شده است با کمال آزادی با کمك بهترین و کلای مدافع آتشین ترین نطقهای خودرا دردفاع ازخود ادا میکنند

آقایان، خوب خاطردارم درسر زمینی که درچند سال قبل بعلت یك قتل ویك‌سوء قصدسیاسی‌هزاران نفر ازرجال درجه اول آن سرزمین سر بکوربردند و در کشور دیگر بعلت یك توطئه برعلیه رژیم دولت وقتل یك نفر ستوان بیش ازسی نفر بعد از محاکمه نظامی بدار آویخته شدند ولی در بهترین وحساس ترین موقع که برعلیه هستی‌مملکت توطئه چیده شده بود ما چه کردیم؟ متهمین را مطابق‌قوانین‌موضوعه بدادگاه‌فرستادیم وهمه‌نوع وسایل‌آزادی مدافعه‌رادر اختیارشان گذاشتیم و آنچه آقای دکتربقائی بمعایب‌ونواقص‌کارهااشاره فرمودند خیلی ازایشان متشکرم‌ولی باید ایشان بدانند که نواقص ومعایب کارها بیش ازاینست که ایشان‌تصور میکنند ولی بنده‌وارث‌این‌اوضاع‌هستم (صحیح‌است)

چندین لوایح مفیده تقدیم مجلس نموده که تصویب آن دربهبود و ضمیت ملك و ملت خیلی مؤثر واقع میشدولی‌متاسفانه فرصت برای طرح‌تصویب‌آن‌داده نمی شود (صحیح است).

با شنیدن ده جلسه فرمایشات ایشان.وبا فرصت ندادن بدولتی که برسرکارآمده‌است‌وباوجوداستیضاح های پی درپی میکوشم با بردباری وخونسردی دردها را علاج نمایم. (صحیح‌است-احسنت)

ناگفته نماند که درایجاداوضاع ناگوار کنونی عوامل زیادی چه خارجی وچه داخلی مؤثربوده است بعضی مطالب‌آقای‌دکتربقائی‌معطوف بارتش‌وسران‌سپاه‌بود آنچه مربوط بهمکارمحترم‌بنده‌تیمسار سپهبد وزیر جنگ است شخصیت وخدمات ایشان مشهورخاص‌وعام است (صحیح‌است)

راجع بتیمسار سپهبد رزم آراء رئیس ستادارتش که یکی ازافسران رشید وباشهامت‌وشایسته ارتش‌ایران است (صحیح است - احسنت) و خدمات و فعالیت خستگی ناپذیر ایشان در تحت اوامر اعلیحضرت همایون‌شاهنشاهی‌درواقعه آذربایجان یکی از بهترین صفحات درخشان تاریخ زندگانی‌ایشان است. (صحیح است)ارتش ایران که در قلب براز محبت هرفرد ایرانی جای مخصوصی دارد (صحیح‌است)مایه‌انتخارایرانیان است (صحیح‌است-احسنت)

در روزهای تاریك که تمام ادارات مختل و داشت ازهم پاشیده میشدارتش‌ایران بانظم‌وترتیب‌تمامیت و مصونیت‌ایران‌راتامین نموده است (صحیح‌است)وبشکرانه این‌فداکاری‌های ارتش باید سرتعظیم و تکریم در پیشگاه اعلیحضرت همایون‌شاهنشاهی فرودآوریم (صحیح‌است-احسنت)

آقای‌دکتربقائی بافتخارات سیاسی خوداشاره فرمودند ولی‌ایشان‌مطمئن باشند بانطق‌وبیانی که دارند وطرز گفتاریکه پیش گرفته‌اند بمقاماتی میرسند آنوقت برحماتیکه درحال و گذشته دولت‌ها برای اصلاح امور متحمل‌میشوند پی‌خواهند برد.

آقای دکتربقائی، بایستی توجه داشته باشند که بعدازدوجنك عالم‌گیر همین دولتهاوسران قوم ایران را بدون اینکه یك‌قطعه ازخاك مقدس میهن عزیزراازدست‌داده باشند بنسل جوان‌میسپارند. (صحیح است)

اماروا وشایسته نبود که شما با همان الفاظ وهمان لحن و همان‌شدت یکی ازعمال توده که بعداز۴سال هنوزهم ازخاطرم محونشده است از پشت این تریبون فریاد بزنید آقای ساعد حذر کنیداین اوضاع برای‌شما گران تمام خواهد شد.

ولی‌واقعاگرماوضعیت‌را اصلاح نتوانیم‌وایران را ازهرج‌ومرج‌سیاسی واقتصادی نجات‌ندهیم‌ناگزیریم که بگوییم که برای ماگران ولی برای جوانان امثال‌آقای دکتربقائی خیلی گرانتر تمام خواهدشد. (صحیح‌است)

ما که آنوقت ازصحنه سیاست وبلکه ازصحنه حیات بر کنارشده‌ایم ولی امیدوارم وطن‌پرستی و شهامت وفعالیت جوانان پاك سرشت ایرانی همیشه ضامن ترقی‌وعظمت‌وبقای‌سعادت ایران عزیزخواهد بود (انشاءالله)

آقایان نمایندگان محترم‌عرایض خودرا تمام وقضاوت آنچه را که گفته شد وناگفته ماند به‌نظرمجلس شورای ملی‌واگذار مینمایم. (صحیح است-احسنت) (کف‌زدن نمایندگان)

پیشنهاد آقای دکتر شفق

در این موقع آقای‌دکترشفق پیشنهاد نمودند که بیانات آقایانیکه بعنوان ماده ۱۰۹ میخواهند صحبت کنند به بعداز اخذرای‌اعتمادمو کول گردد(نمایندگان-صحیح‌است)

دکتربقائی-طبق ماده۴۴ بنده اخطار میکنم که استیضاح من‌ناتمام مانده است معذلك من‌ازبقیه‌استیضاح خود صرفنظر کردم که لااقل بعنوان ماده۱۰۹ بتوانم‌صحبت کنم.

(همهمه نمایندگان-زنگ‌رئیس)

رئیس - حال هم میتوانید بعدا بعنوان۱۰۹ صحبت نمائید.

دکتربقائی- پس‌نظامنامه‌راملغی کنید، در نظامنامه این طور قید نشده.

رئیس- این کار در مجلس‌سابقه داردوآقایانیکه بعنوان ماده ۱۰۹ میخواسته‌اند بیاناتی ایراد نمایند حقشان محفوظ می‌ماند و بعداصحبت می کرده‌اند حالا هم شماحقتان‌محفوظ است.

(نمایندگان-رای‌رای)

آقای دکتربقائی باحال تعرض ازجای خود برخاست و از مجلس خارج‌شدوفریادزد من‌آنقدردرمجلس خواهم‌ماند وافتضاح سرتان‌درمیاورم تامستاصل‌شوید(نمایندگان‌فریاد کردند بفرمائید باز هم افتضاح بخودتان را ادامه دهید- رئیس زنگ‌ممتدی کشید وعلاوه کرد مقصود شما از اینکه افتضاح کنید چیست؟ بسیار خوب بفرمائید)

دراین موقع شروع باخذ رای کردید وآقایان صدر زاده ودادور پشت تریبون‌آمده وآراء را قرائت کردند وآقای‌رئیس نتیجه را بشرح زیراعلام نمودند:

عده حاضر درمجلس ۹۶ نفر
آراء موافق ۹۰ «
ورقه کبود ۵ برك

رئیس- بنابراین از۹۶ نفرعده حاضردرمجلس ۹۰ نفر بدولت آقای ساعد رای‌موافق داده‌اند.

(نمایندگان - مبارك است - مبارك است)

اظهارتشکر نخست وزیر

پس‌ازاعلام‌رای‌آقای‌نخست‌وزیر پشت تریبون آمده و چنین اظهار داشتند:

ازآقایان محترمیکه بدولت‌این جانب رای اعتماد داده‌اند صمیمانه تشکرمیکنم وامیدواریم موفق‌شویم بملت وملکت ایران خدمات بیشتری بنمائیم (انشاءالله)

انتخاب هیئت نظار بانك

دراینموقع‌آقای رئیس تذکر دادند چون دراول اردی‌بهشت باید برای هیئت نظار بانك ملی تجدید انتخاب بعمل‌آید بنابراین انتخاب‌دو نفرناظر برای بانك ملی از طرف مجلس شورای‌ملی آغاز میشود.

اخذ رای بعمل‌آمد و آقایان جعفر کفائی، پالیزی، مهدی‌ارباب، معین‌زاده و برزین‌بعنوان نظارت با قرعه معین‌شدند تاآراء را درخارج استخراج نموده‌ونتیجه‌رابمجلس‌شورای ملی گزارش دهند.

سپس آقای رئیس تذکر دادند خواهش میکنم‌آقایان ازجلسه خارج نشوندچون‌کارهائی است که باید در مجلس مورد مذاکره وشور قرار گیرد.

قبل از همه گزارش کمیسیون عرایض ومرخصی است و بعد هم نظامنامه داخلی و نظامنامه مجلس سنا باید مطرح گردد(نمایندگان- صحیح است)

آقای‌مهندس خسروهدایت - قانون کارهم باید در دستور گذاشته شود

در اینموقع جلسه ازاکثریت افتاد وآقای رئیس تذکردادند که آقایان ازجلسه‌خارج نشوندودستور داده‌ام اسامی اشخاصی‌هم که خارج شده‌اند قرائت شود.

پس ازاعلام رای آقای‌فولادوند درمجلس حاضر شدند وآقای رئیس اظهار نمودند که آقای فولادوند بمناسبت عارضه کسالت دیررسیدند و نتوانستند در رای شرکت کنندولی اظهار میدارند که بدولت آقای‌ساعد اعتماد کامل‌دارم و از جمله موافقین محسوب میشوند

گزارش کمیسیون مرخصی

دراین هنگام گزارش کمیسیون مرخصی قرائت گردید ونسبت بآقای مهندس رضوی ازتاریخ ۷ر۱ر۳۲۸ تاپایان دوره پانزدهم‌بعلت کسالت‌و مسافرت بخارج برای معالجه تقاضای مرخصی شده بود.

آقای رئیس تذکر دادند چون آقای مهندس رضوی‌مریض می‌باشندو بعلاوه دو نفر فرزندان ایشان هم با مشارالیه میباشند بنابراین‌مقتضی‌است که‌حقوق‌ایشان‌با ارزپرداخت‌شود.

(آقای یمین اسفندیاری - باید مجلس رای بدهد)

دراینموقع رای بمرخصی آقای مهندس رضوی وپرداخت‌حقوق‌ایشان بارز گرفته شد وتصویب گردید.

سپس نسبت بمرخصی آقایان امیر تیمور بمدت ۵ ماه و ۲۳ روز - عباس‌مسعودی یکماه-صادقی یکماه - موسوی ۲۶ روز -سزاوار یکماه - دکترعبده چهارماه و۲۶روز رای گرفته وتصویب شد.

در موقع طرح مرخصی آقای دکتر عبده آقای ملك مدنی بعنوان اعتراض اظهار داشتند چون آقای دکتر عبده همراه هیئت ایرانی در جلسات سازمان ملل متحد حضور داشته وازاین راه حقوق گرفته اند بنا براین جائز نیست دیگر حقوق نمایندگی خود را در ایام مرخصی بگیرند.

آقای دکتر عبده توضیح دادند هیئت ایرانی در سازمان ملل متحد آنها که عضو دولت بوده اند هم حقوق گرفته اند وهم فوق‌العاده و مخارج توقف وپذیرائی ورفت‌وآمد راهم سازمان‌برداخته است ولی‌چون من عضو دولت نبودم حقوق نگرفتم فقط مخارج توقف وآمد و رفت و سایرمتفرقات‌راسازمان برداخته‌است.

کشاورز صدر - ازاین بابت چقدر گرفته‌اید؟

در اینوقت‌مرخصی آقایان‌وثوق ۳ماه -دولتشاهی۱۵ روز- کشاورز صدر ۱۵ روز-مکی یکماه-سلطان العلماء ۱۵روز - ابوالحسن رضوی شیرازی ۳۱روز - سلمان‌اسدی۲ماه شادلو ۳ماه مطرح ومورد تصویب قرار گرفت.

رئیس- خواهش میکنم‌آقایان‌اعضاء شعب شعبات مجلس‌وانتشکیل داده و هیئت رئیسه خود را انتخاب کنند و بعد هم ازهرشعبه یکنفر برای‌عضویت در کمیسیون عرایض و مرخصی معین نمایند.

آقای‌یمین اسفندیاری‌تذکردادند طرز انتخاب هیئت رئیسه کمیسیون‌ها خوب نیست کمیسیون‌خارجه که‌من‌عضویت آنرا دارم بدون اطلاع بنده هیئت رئیسه خود را انتخاب نموده‌است.

خوبست آقای‌رئیس‌دستوردهند بهمه اعضاء کمیسیون اطلاع بدهندو سپس با حضور آنها هیئت رئیسه را انتخاب کنند.

ختم جلسه

آقای رئیس اظهار نمودند چند فقره پیشنهاد رسیده وپیشنهادی که مقدم برسایر پیشنهادات میباشد این است که ماده واحده مربوط بآئین نامه جدیدمجلس که فوریت‌های آن تصویب‌رسیده‌ودر کلیات‌آن‌هم‌مذاکرات شده است در دستور مجلس قرار گیرد(نمایندگان صحیح است) سپس پیشنهادی شده که نظامنامه مجلس سنا در دستور باشد و بعدهم قانون کار وسایر لوایح بترتیب در دستور گذاشته خواهد شد (نمایندگان - صحیح‌است) فعلا جلسه راختم میکنیم وجلسه آینده روزسه‌شنبه ساعت ۸ ونیم صبح و دستوراول آئین نامه داخلی مجلس‌است. ظهرجلسه تعطیل گردید.

خبرهای کشور

سرویلیام فریزر درتهران

«سرویلیام‌فریزر» رئیس‌هیئت مدیره شرکت سهامی نفت ایران و انگلیس دیروزساعت چهاربعدازظهر با هواپیمای انگلیسی‌وارد تهران‌شد

نامبرده دیروز هنگام‌عزیمت‌از انگلستان درفرودگاه لندن دربرابر خبرنگاران اظهار داشت امیدوارم بتوانم درمذاکرات بین‌اولیای‌دولت ایران ونمایندگان شرکت نفت راه حلی بنفع طرفین پیدا نمایم.

سرویلیام فریزر امروز بعداز ظهر آقای گلشائیان وزیردارائی را دروزارت دارائی ملاقات کردند

درسمبت شناختن حکومت جدید سوریه

بقراری که‌اطلاع یافته‌ایم‌دولت شاهنشاهی ایران درنتیجه تماسی که بوسیله وزیرمختارخود بادولت‌جدید سوریه حاصل نموده بود عملا رژیم جدیدرا شناخته‌اند.

از قرار معلوم بدولت ایران اطمینان‌کامل برای حفظ روابط و همکاری اقتصادی وسیاسی نزدیك‌از طرف اولیای امور جدیدسوریه داده شده است

برای تکمیل مطالعات در برنامه هفت‌ساله

مستر «بار کر» یکی‌ازرؤسای بنگاه مهندسی ماوراء بحار برای تکمیل مطالعات خود درمورد امور کلی برنامه هفت ساله دیروز وارد تهران گردید.

مهندس نامبرده چندی پیش نیز برای مطالعه‌درباره برنامه‌هفت‌ساله بایران آمده‌بود.

روزنامه نگاران ایرانی درلندن

ساعت یازده بامداد امروزپنج تن روزنامه نگاران ایرانی که پریروز بسوی انگلستان عزیمت نموده بودند وارد فرودگاه لندن شدندنامبردگان ازفردا صبح بهمراه نماینده اداره اطلاعات‌وزارت‌خارجه انگلستان بیازدید مؤسسات مختلف خواهندپرداخت.

تشرف بدین اسلام

آقای‌هان مستخدم‌مخصوص‌آقای جان‌وایلی سفیر کبیر امریکادرتهران که ازنژاد چینی وپیرومذهب‌بودائی بوده‌است‌اخیرا بدین مبین‌اسلام‌مشرف گردیده وبادوشیزه‌ای‌ایرانی‌ازدواج نموده‌است.

رژه بمناسبت‌اول ماه مه

فردا بمناسبت اول ماه مه کارگران تهران تحت‌نظر سازمان کارگری اسکی درخیابان‌های تهران رژه خواهندداد.

از طرف فرمانداری نظامی نیز بمناسبت روزجشن کارگری جهانی با برقراری رژه وجشن آنها موافقت شده است.

در حدود یك‌میلیون ریال اشیاء مسروقه بدست‌آمده‌است

شعبه ۷ اداره آگاهی بر اثر دستگیر کردن چند نفرازسارقین‌مشهور از جمله یدالله - فتح‌الله بقال -ریم فرزند علی‌و نقی‌نام در حدود یك میلیون‌ریال اثاثیه مسروقه ازقبیل فرش لباس مردانه وزنانه،ظروف چینی و سایراشیاء منقول‌ازمنزل فتح‌الله بقال کشف کرده است که بصاحبان آنها مسترد میشود.اشخاصیکه‌ازخانه‌آنها سرقتی بعمل‌آمده باید سریعا برای پیدا کردن اشیاء مسروقه خود بشعبه ۷ اداره آگاهی‌مراجعه نمایند زیرا اثاثیه بقدری زیاد است که شناخته شدن صاحبان‌آن‌ها از روی پرونده بسیار مشکل‌میباشد.

ملاقات سفیرکبیر دولت شاهنشاهی درلندن با وزیر خارجه انگلستان

رادیولندن- دیروز بعدازظهر آقای‌محسن‌رئیس‌سفیر کبیردولت‌ایران درلندن دروزارت خارجه انگلستان مستربوین‌وزیر خارجه انگلستان را ملاقات کردند.

پس ازآنکه نامبردگان مذاکرات بین کمپانی نفت جنوب ودولت ایران را مورد مطالعه قراردادند مستربوین آنرا تائید کرد وسپس‌اضافه کرد که حکومت انگلستان مایل است هرچه زودتر توافق نظری که هر دوطرف را رضایت خاطربخشد حاصل گردد.

مستر بوین سپس اضافه کرد که‌سرویلیام فریزر رئیس هیئت مدیره شرکت نفت ایران وانگلیس عازم کشورایران میباشد.

حریق مدهش درانگلستان

لندن - پارس - رادیو پاریس‌خبر میدهد بزرگترین انبارهیزم درانگلستان که در(دورهام) واقع‌است طعمه حریق واقع ودرحدود نیم میلیون لیره خسارت وارد شد.

مطب دکتر مروستی

متخصص امراض گوش وحلق وبینی از ۴ تا ۷ بعد از ظهر بخیابان پهلوی سه راه شاه منتقل شد.

آ-۱۵۹۳ ۳-۳

اعلامیه اداره دادرسی ارتش راجع بمحکومیت شرکت کنندگان در توطئه سوءقصد

بعد از حادثه تاثرآور سوء قصد نسبت بحیات اعلیحضرت‌همایون شاهنشاهی موضوع بر طبق صلاحیت قانونی دادگاههای نظامی فورا از طرف دادستان ارتش تحت پیگرد قرار گرفت.

نتیجه اقدامات قانونی معموله که منجر بصدور حکم از دادگاه نظامی شماره۲ این اداره گردیده جهت استحضارعموم اعلام میگردد:

بلافاصله پس از وقوع‌حادثه بازپرس‌نظامی وپلیس قضائی‌شهربانی در کشف توطئه و تعقیب مسببین ومرتکبین تهیه وسائل که معاونت ویا شرکت در ارتکاب جنایت کرده بودند اقدام و بالنتیجه نسبت به۹نفر از کسانیکه بنحوی از انحاء درانجام نقشه جنایت‌آمیز مطروحه از طرف سران حزب سابق توده مجرم تشخیص گردیدند قرار مجرمیت صادر و با موافقت دادستان‌ارتش‌پرونده‌امر پس‌ازصدور کیفرخواست بدادگاه نظامی شماره‌دواداره‌دادرسی ارتش ارجاع گردید.

دادگاه در ساعت هیجده‌روز۲۸ر۲ر۸ پس از یکماه‌رسیدگی، پایان دادرسی رااعلام ودر ساعت۲۴ همانروز بصدور دادنامه مبادرت نمود که خلاصه آن درباره‌هریك‌ازمتهمین بشرح‌زیرمیباشد:

۱- عبدالله ارکانی نسبت بشرکت درتوطئه محکوم باعدام‌ونسبت بمعاونت درسوء قصد حبس‌دائم باکار

۲- حسین حاج‌فرج‌الله نسبت‌بشرکت‌درتوطئه‌محکوم باعدام‌ونسبت بمعاونت درسوء قصد حبس‌دائم باکار

۳- حسینعلی‌اشتری ازاتهام شرکت‌درتوطئه مبری وبعلت معاونت درسوء قصد محکوم بحبس دائم باکار

۴ - علی‌محبی ازاتهام شرکت درتوطئه مبری وبعلت معاونت‌در سوء قصد محکوم به۵سال حبس باکار.

۵- حسن‌صفرزاده ازاتهام شرکت درتوطئه مبری وبعلت‌معاونت در سوء قصد محکوم به۳ سال حبس باکار.

۶- مهین اسلامی ازاتهام شرکت درتوطئه مبری وبعلت‌معاونت در سوءقصد محکوم به ۵سال زندان مجرد.

۷ - ابوالحسن تقفی ازاتهام معاونت‌درسوءقصدمبری‌ونسبت باتهام اهانت محکوم بشش‌ماه حبس عادی.

۸ - حسن ساعری ازاتهام منتسبه مبری.

۹ - عزت کیفچیان « « «

ضمنا چون دونفرازسران حزب سابق توده احسان طبری‌وفریدون کشاورز متهمند که محرك‌اصلی‌توطئه بوده ودر جوزه (۷۱۶) متشکله در منزل کشاورز نقشه سوء قصد را طرح نموده‌اند وفعلا متواری می باشند نسبت باحضار آنان نیزطبق مقررات قانون اقدام گردیده است پرونده درباره آنها وسایر کسانیکه در این امر باآنان شرکت داشته‌اند مفتوح ودر جریان تحقیق میباشد که پس از حضور یا دستگیری اقدامات قانونی معمول گردد.

رای دادگاه بدادستان و محکومین ابلاغ شده وطبق مقررات قانون در ظرف پنج روز حق تجدید نظر خواهند داشت.

رئیس اداره دادرسی ارتش - سرتیپ فلعه‌بیگی

اعاناتی‌که برای‌حریق‌زدگان جمع‌آوری شده بچه صورت تقسیم گردیده است

در تعقیب خبر منتشره در شماره‌چهارشنبه بطوریکه اطلاع یافته‌ایم کلیه اعاناتی که برای‌حریق‌زدگان‌قادیکلا تا روز۲۴ فروردین‌جمع‌آوری شده ۱۲۷۱۲۳۵ ریال بوده است که از روز ۱۵ فروردین بین حریق زدگان‌شروع بتقسیم‌شده است.علاوه برمبلغ‌مزبور پنجاه‌هزار ریال دیگر در شعبه بانك ملی ساری موجود است که مقرر گردیده است بیانك ملی شهرستان‌شاهی‌منتقل گردد وپنجاه‌هزار ریال‌هم در سواد کوه تعهد گردیده که‌مشغول وصول آن‌میباشند.

برای تقسیم‌وجوه ازطرف کمیسیون‌تقسیم اعانه‌طریقی‌اتخاذ گردیده که‌صاحبان‌خانه‌های‌ارزان‌قیمت‌تاچهل‌درصد قیمت خانه های خودرادریافت خواهند کردواشخاصیکه‌خانه‌های آنها قیمت بیشتری‌داشته‌است تادو در صد استفاده خواهند کرد بنابراین‌عموم حریق زدگان ازاین کمك عمومی کم و بیش استفاده خواهند نمود.

مبلغ پنجهزار ریال‌نیز که‌شخص نیکوکاری که ازذکرنامش‌خودداری نموده دراختیار آقای‌دکتر سنك گذارده بود بآقای شیخ علی‌اکبر که سه بچه‌اش سوخته ومرده‌اند وتمام هستی‌او نیز طعمه حریق گردیده پرداخت شده است.

جشن دبیرستان ایران

بمناسبت پایان‌سال تحصیلی‌ساعت سه‌و نیم بعداز ظهر روزپنجشنبه مجلس جشن باشکوهی با حضور والاحضرت شاهدخت اشرف پهلوی ووالاحضرت فاطمه‌وآقای‌وزیرفرهنگ‌وجمعی‌ازرجال و معاریف دردبیرستان‌ایران برپابود. ابتدا بانوشوکت‌ملك‌جهانبانی مدیره دبیرستان خیرمقدم گفت و گزارش‌یك ساله وتاریخچه دبیرستان‌راباستحضار مدعوین رسانید و گفت که در این بنگاه‌فرهنگی بالغ برهزارنفردانش آموز بتحصیل اشتغال‌دارند.

سپس برنامه‌جشن درسیزده‌قسمت اجراشد.ابتدادانش‌آموزانی که‌ازطرف بنگاه خیریه اشرف پهلوی در این بنگاه تحصیل میکنند دو قطعه‌سرود جالب«عیب‌جوئی- مهرشاه»راهمراه بااز گستر خواندند.

بعد نمایشنامه«پسر فداکار» در چهارپرده بقلم بانو شوکت ملك-جهانبانی بوسیله کودکان کودکستان ایران بمعرض نمایش گذاشته‌شد نقش اول این‌نمایش بعهده کودك‌شش‌ساله ابوالفضل توکل‌بود که بسیارخوب‌و طبیعی بازی کردومورد‌تفقدوالاحضرت واقع‌شد.

درپایان برنامه‌سرپرست‌ومدیر کودکستان خودرادرمیان‌پنجاه کودك کودکستان معرفی وسرود(بابا نقلی) خوانده‌شد

آنگاه والاحضرت‌اشرف‌پهلوی گواهینامه کودکان رااعطا کردند.

بعدنمایشنامه‌دوراهی بقلم‌بانوشوکت ملك‌جهانبانی بوسیله دانش آموزان دبیرستان بازی‌شد که فوق‌العاده‌جلب توجه نمودندو‌اصل‌پرده‌ها ازمدعوین پذیرائی گرمی بعمل میآمد وپیش پرده های جالبی خوانده میشد.

درپایان والاحضرت اشرف از پیشرفتهائی که هرسال نسبت بسال‌پیش نصیب این بنگاه‌فرهنگی میشوداظهار خوشوقتی نموده وبانوشوکت ملك جهانبانی وکارکنان آن‌را موردتفقدیر وتفقد قراردادند

اعطای نشان

نظر بخدمات صادقانه آقای محمدتقی مصطفوی رئیس کل باستان شناسی درجلسه امروز شورای عالی فرهنگ یکقطعه نشان‌سپاس از درجه اول بایشان اعطاشد.

تعطیل‌شعب بانك شاهنشاهی درشهرستانها

بانك انگلیس در خاور میانه (بانك شاهنشاهی سابق) درباره ای ازشهرستانها بعلت رکود معاملات ومقتضیات دیگرشعبات خودراتعطیل مینمایدایك بقراراطلاع بانك‌نامبرده تصمیم گرفته‌شعبه‌های‌خودرادربوشهر واراك تعطیل نماید و ازهم اکنون شعب بانك درشهرهای اخیر به‌تسویه محاسبات صاحبان حساب پرداخته است.

رئیس‌شهربانی کردستان

آقای سرهنك دوم علی اصغر مژده بریاست اداره‌شهربانی کردستان منصوب گردیده‌اند.

مراجعت تهران

آقای محمد سلیم‌الراضی وزیر مختار عراق که برای زیارت بمشهد مشرف‌شده بودند بتهران‌مراجعت کرده