سال سی و دوم - شماره ۹۳۹۴ | سه‌شنبه بیست و نهم مرداد ماه ۱۳۳۶ | تک شماره دو ریال و نیم

اطلاعات

سوریه «توطئه آمریکائی» را به مجمع عمومی ارجاع میکند

یك هواپیمای مصری برای آوردن ملك سعود بقاهره به ریاض رفت - شکری القوتلی باملك سعود و عبدالناصر مذاکره میکند

ژنرال بزری رئیس جدید ستاد ارتش سوریه عضو حزب کمونیست فرانسه است

وزارت خارجه انگلیس اعلام کرد: انگلستان از اوضاع سوریه نگرانی ندارد - ترکیه عکس‌العمل شدیدی نشان خواهد داد

شوروی یك پایگاه دریائی در سوریه میسازد

دمشق - روز گذشته صلاح بیطار وزیر امور خارجهٔ سوریه طی مصاحبهٔ مطبوعاتی خود گفت که سیاست دولت سوریه بر اساس دوستی باتمام کشور های جهان بدون توجه بر ژیم سیاسی یا اقتصادی یا اجتماعی آنهاست.

صلاح بیطار دراین موقع اعلامیه راجع بتوطئه اخیر سوریه که از طرف آمریکا چیده شده است تسلیم خبرنگاران جراید کرد و گفت:

ماخیلی متأسفیم که آمریکا روح سیاست آزادی خواهانه و استقلال طلبانه عربرا درك نکرده است و برعکس نه فقط تمام مساعی خود را صرف کمك کردن باسرائیل کرده است و از مطامع اینکشور نسبت بخلیج عقبه پشتیبانی میکند بلکه سوریه را در محاصره اقتصادی قرار داده است وحتی برای نیل بهدف خود جلوگیری از صادرات گندم سوریه حاضر شده است

بقیه در صفحه سوم

آسوشیتدپرس از نیویورك گزارش میدهد:

شوروی در ایران سیاست زیرکانه‌ای پیش گرفته است

آمریکا، ایران و ترکیه را دوست مسلم خود میداند و باینجهت بآنها کمك اقتصادی نمیکند

آمریکا از این پس باید در زمینه کمك، باشوروی شروع به رقابت شدید نماید

نیویورك - آسوشیتدپرس - مدتهاست که سیاست شوروی در ایران بازیرکی ودوراندیشی پیش می‌رود. سال گذشته شاهنشاه ایران بمسکو مسافرت کرد و مورد پذیرائی گرم قرار گرفت و شوروی ها سیاست «همسایه خوب» را در مورد ایران تعقیب کردند.

شوروی ها یك سلسله قرارداد در مورد برطرف کردن اختلافات مرزی بین دو کشور امضا کردند.

طرح هائی نیز پیشنهاد کرده‌اند که همکاری ایران و شوروی را زیادتر می‌سازد وازجمله آنها طرح های مشترك مربوط برودخانه‌های مرزی را باید نام برد. این اقدامات که در یك مدت طولانی مرحله اجرا گذاشته میشود، تاثیرات مهمی در روش ایران نسبت شوروی دارد.

در افغانستان نیز شوروی ها شدید فعالیت میکنند واز ادعا های افغانستان از پاکستان در مورد پختونستان پشتیبانی کرده‌اند

باین دلیل مغلها روابط محکمی با آن کشور دور افتاده آسیائی دارند

در ترکیه شوروی ها میکوشند که این کشور را نسبت باتحاد با غرب بدبین سازند.

کرملین توانسته است ترکیه را بکمك

بقیه در صفحه سیزدهم

فردا هیئت نفتی ژاپنی وارد تهران میشود

این هیئت درباره بهره‌برداری از منابع آزاد نفت ایران با شرکت ملی نفت بمذاکره خواهد پرداخت

سفیر کبیر ژاپن بنمایندگی از طرف دولت ژاپن در این مذاکرات شرکت میکند

سفارش ده فروند کشتی نفتکش بزرك به ژاپن از موضوعاتی است که باحتمال قوی بین هیئت ژاپن و شرکت ملی نفت مورد مذاکره قرار میگیرد

ساعت ده و نیم صبح فردا یك هیئت چهار نفری مرکب از روسای کمپانیهای نفت ژاپنی بتهران وارد میشوند.

ورود هیئت مزبور بمنظور مذاکره با اولیای شرکت ملی نفت و تسلیم پیشنهاد بهره‌برداری در منابع آزاد نفتی ایران میباشد آقایان اوماجی و ماتوزاوا که از روسای کمپانی بیمه دولتی توسعه نفت و آقایان یاماشیتا و تازاکورا که از روسای کمپانی اندمیتسو هستند عضویت هیئت را دارند.

بطوریکه قبلا از قول آقای ساساداوا سفیر کبیر ژاپن اطلاع دادیم دولت ژاپن علاقه زیاد بشرکت در بهره‌برداری در منابع آزاد نفت ایران دارد و مخصوصا منطقه

بقیه در صفحه چهاردهم

دادگاه قاهره

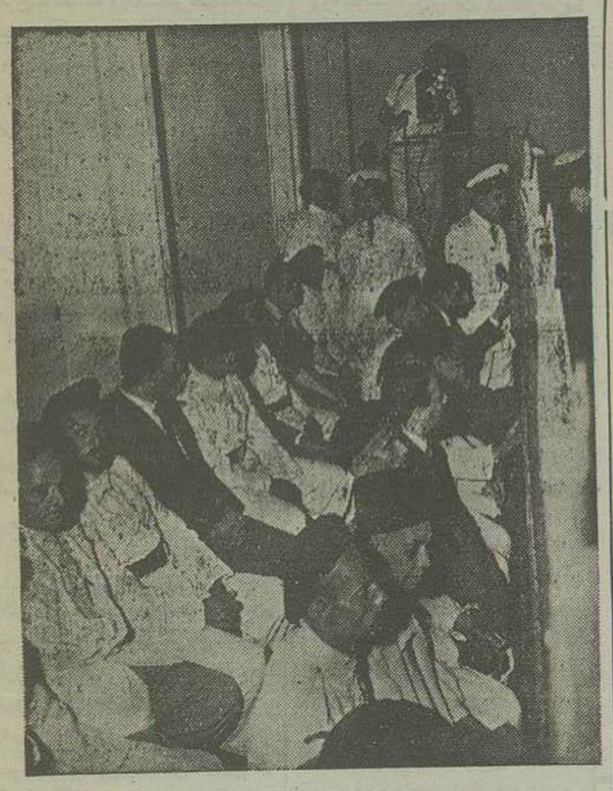

قاهره جلسات دادگاهی که ۱۳ نفر از متهمین به توطئه بر رژیم عبدالناصر را محاکمه میکند ادامه دارد. درمیان متهمین دو وزیر اسبق و یك سرتیپ وجود دارد. درعکس بالا متهمین درحالی که یك درمیان بین آنها افراد پلیس نشسته‌اند دیده میشوند.

مشروح اخبار خارجه را در صفحات ۳ و ۴ و ۱۳ مطالعه فرمائید

معرفی رئیس هیئت نمایندگی ایران در سازمان ملل

ساعت دوازده امروز آقای دکتر اردلان وزیر امور خارجه در کاخ سعد آباد بحضور اعلیحضرت همایونی شرفیاب شد وآقای نصرالله انتظام را بعنوان رئیس هیئت نمایندگی ایران در دوازدهمین دوره مجمع عمومی سازمان ملل متحد معرفی کرد.

بطوریکه کسب اطلاع شده است سایر اعضای هیئت نمایندگی ایران نیز در نظر گرفته شده‌اند و پس از عزیمت آقای انتظام بآمریکا احکام آنها صادر و بمأموریت خواهند رفت.

موضوع جاده سوم و ادامه بلوار کرج

صبح امروز در کمیسیونی باحضور وزیر شور و شهردار تهران مورد بررسی قرار گرفت

امروز کمیسیونی مرکب از تیمسار سرلشکر دولو شهردار تهران و آقایان توافشار مدیر کل وزارت کشور و ابوذر رئیس اداره کل شهرداری‌ها و روسای قسمت فنی شهرداری ها و شهرداری تهران و مهندسین مشاور خارجی در دفتر جناب آقای وزیر کشور تشکیل و مسائل شهر سازی منجمله جاده سوم و ادامه بلوار کرج بطرف شرق وغرب مطرح ونقشه های طرح شده مورد رسیدگی دقیق قرار گرفت درقسمتی از آن تجدید نظر و مقرر شد مهندسین مشاور خارجی و شهرداری تهران نقشه کامل آنرا تهیه و برای دو هفته دیگر بوزارت کشور ارسال دارند تا در کمیسیون مطرح و تصمیم مقتضی اتخاذ گردد وضمنا شهرداری مأموریت یافت که وسائل کار مهندسین مزبور را از حیث کارمند و مهندس و نقشه کش وغیره تکمیل و باختیار آنها بگذارد.

اطلاعات

جریان روز

ایران

سیر تاریخ

هدف ما در سر مقالاتی که در اطراف حزب ونقش آن در تکامل دموکراسی نوشته میشود صرفا تاسیس تقویت مشروطیت و رفع عیوب ونقائص آنست. حرف ما این است که مشروطیت کنونی ما از دخالت وسیع مردم در کارهای اجتماعی میکاهد. دموکراسی موقعی با تمام محاسن خود تجلی میکند که یك نفر نماینده در مجلس نماینده طرز فکر وسلیقه سیاسی واجتماعی عده کثیری از مردم باشد اگر ما از مردم دعوت میکنیم که از حقوق اجتماعی خود استفاده نمایند وازطریق اجتماعات صفوف خود را نسبت بطرز فکر اجتماعی خود مشخص کنند برای اینست که مشروطه ما تکامل یابد وبتواند بصورت یك دموکراسی تکامل یافته مظهر قدرت واراده ملت گردد.

متاسفانه باوجودیکه ما از خوانندگان گرامی وازمردم صاحب نظر درخواست

بقیه در صفحه دوم ستون اول

جهان

دیپلماسی کمك

بحث درباره لایحه کمکهای خارجی درسنای آمریکا اتفاقا مصادف باحوادث سوریه وپیروزیهای پی‌درپی عناصر کمونیست درآن کشور شده است این تقارن زمانی قطعا میبایست درذهن نمایندگان وسناتورهای آمریکائی تاثیراتی کرده باشد وآنها را متذکر مسائلی ساخته باشد که شاید تاکنون چندان توجهی بآن نداشتند. موج صرفه‌جوئی کنگره امریکا را فرا گرفته است ودرهمان حال موج دیگری بسیار خطرناك وبد فرجام، دارد قسمتی از خاورمیانه را فرا میگیرد شاید مردان کنگره آمریکا بامطالعه اخبار روزهای اخیر در افکار خود تجدید نظر کنند و تمایلات محلی را تحت الشعاع منافع بین المللی قرار دهند.

دولت آمریکا نخستین دولتی در تاریخ بشر است که کمکهای بلاعوض بمقادیر

بقیه در صفحه دوم ستون دوم

نیویورك تایمز مینویسد:

بولگانین از هیئت رئیسه کمیته مرکزی حزب اخراج شد

روزنامه نیویورك تایمز در آخرین شماره خود مینویسد:

اطلاعات رسیده از پراك پایتخت چك اسلواکی حاکی از آنست که عده‌ای رهبران این کشور اظهار داشته‌اند مارشال نیکلای بولگانین نخست وزیر شوروی از عضویت هیئت رئیسه کمیته مرکزی حزب کمونیست شوروی اخراج شده است. اعم از اینکه این گزارشها صحیح باشد یا نسبت به صحت آن اظهار تردید گردد. اطلاعات رسیده از مسکو تأیید میکند که نام بولگانین در ردیف اسامی اعضاء هیئت رئیسه کمیته مرکزی حزب کمونیست شوروی که هنگام مراجعت خروشف از آلمان شرقی برای استقبال وی در فرودگاه حاضر شده‌اند شنیده نشده است.

مقامات رسمی وعالیرتبه وزارت امور خارجه آمریکا پس از بروز این شایعات اظهار داشتند تاکنون راجع به برکناری بولگانین از هیئت رئیسه کمیته مرکزی گزارشی دریافت نداشته‌اند ولی تأکید کردند که بولگانین وضع نامساعدی دارد ووصول چنین خبری باعث تعجب آنها نخواهد شد.

بروز بیماری نوظهور لالی در یکی از قراء کرمانشاه

بیشتر بانوان قریه باین بیماری مبتلا گردیده و لال شده‌اند

طبق گزارشی که در یکی دو روز اخیر باداره کل بهداشت رسیده چند روز است که یك بیماری نوظهور و مرموز در قریه «پلنك رو» از قراء کرمانشاه شیوع یافته وتاکنون عده‌ای از اهالی قریه مزبور باین بیماری مبتلا شده‌اند

بقرار اطلاع این بیماری نوظهور قدرت تکلم را از مبتلایان سلب میکند

امروز اداره کل بهداشت تلگرافی باداره بهداشت کرمانشاه دستور داد که فورا از چگونگی بیماری مزبور و علت آن اطلاعات کافی کسب کنند و جریان را گزارش دهند

بقرار اطلاع چند نفری از بانوان قریه مذکور به این بیماری مبتلا شده ومطلقا قادر بتکلم نمی‌باشند ومطالب خود را با اشاره باطرافیان خود حالی میکنند.

تاکنون عده‌ای از مردان و کودکان قریه مذکور نیز بدین مرض مبتلا گردیده‌اند ولی تعداد زنان بیمار خیلی بیشتر از دیگران است.

ظهور این بیماری موجب وحشت و هراس اهالی و شیوع شایعات خرافه آمیزی گردیده است.

یکی از زنان قریه بنام صغری که هیچیك از اهالی قریه از زخم زبانش مصون نبوده‌اند و همه روزه با اهالی مشاجره میکرده نیز باین مرض مبتلا شده مکلی لال گردیده وخانه‌نشین شده است.

طبیبی که چند نفر از بیماران را مورد معاینه قرار داده قادر به تشخیص این بیماری نوظهور وطریقه درمان آن نبوده است واهالی انتظار دارند پیش از آنکه تمامی اهل قریه بدین بیماری مبتلا شده ولال گردند اولیاء مسئول چاره اساسی برای این بیماری بنمایند.

شرکت افسران ایرانی در آزمایشهای اتمی امریکا

مسافرت این افسران چهار هفته بطول خواهد انجامید

امروز اطلاع حاصل شد که تیمسار سرلشکر کیا رئیس اداره دوم ستاد بزرك ارتشتاران و آقای سرهنك منصور افخمی افسر رکن سوم ستاد ارتش برای شرکت در آزمایشات اتمی امریکا از طرف ارتش انتخاب شده‌اند.

تیمسار سرلشکر کیا دوروز قبل عازم آمریکا شد و قرار است آقای سرهنگ افخمی نیز ظرف امروز و فردا عازم آمریکا گردد.

بقرار اطلاع مسافرت افسران ایرانی به آمریکا چهار هفته بطول خواهد انجامید ودرخلال این مدت در آزمایشهای اتمی آمریکا شرکت خواهند کرد. دولت آمریکا از کلیه ارتشهای کشورهای عضو پیمان بغداد و سایر کشورهائی که با امریکا همپیمان میباشند دعوت کرده است که افسرانی برای شرکت در آزمایشهای اتمی اعزام دارند.

بازگشت هیئت کشاورزی ایران بمسکو

در پائیز امسال یك پارتی از محصولات کشاورزی شوروی بایران ارسال میشود

بامداد دیروز هیئت نمایندگی کشاورزی ایران تحت سرپرستی آقای حسن اخوی وزیر کشاورزی ایران از لنینگراد بمسکو بازگشت.

مهمانان ایرانی بعداز استراحت کوتاه بازدید آکادمی کشاورزی مسکو پرداختند. معاون آکادمی از هیئت کشاورزی ایران پذیرائی بعمل آورده ودرجریان مصاحبه بامهمانان ایرانی گفت: این آکادمی بزرگترین آکادمی کشور است که در رشته‌های مختلف کشاورزی کارشناس تهیه میکند. کارشناسان باطلاعات عالی از این آکادمی فارغ التحصیل میشوند.

پرفسور ایوانوبچ گفت در اتحاد شوروی ۹۵ دانشکده کشاورزی و ۱۷۵ هنرستان کشاورزی وجود دارد که هر سال صدها هزار نفر کارشناس کشاورزی از آنها فارغ التحصیل میشوند. آکادمی کشاورزی تیمیر یازف قدیمترین آموزشگاه عالی کشاورزیست که صدسال پیش تاسیس گردیده است.

مهمانان ازموزه نباتات باغ درخت وبوته‌شناسی رهسپار شدند که در آنجا بیش از ۸۰۰ نوع درخت وبوته کاشته شده است.

کاجهای نواحی مختلف اتحاد شوروی که در آنجا بخوبی نشو و نما میکند توجه وزیر کشاورزی ایران را بخود جلب نمود و خواهش کرد که اطلاعاتی درباره این درختان قشنك و شرایط تربیت نمودن آنها در محیط آب و هوای ایران بوی داده شود.

معاون فرهنگستان وعده داد که در پائیز امسال یك پارتی از محصولات کشاورزی جدید شوروی را به ایران ارسال دارد. مهمانان پس از بازدید از باغ درخت وبوته‌شناسی به مزارع و باغهای نمونه و آزمایشگاه درختها و بوته‌ها رفتند.

پس از صحبت مختصری که در پایان این بازدید بعمل آمد آقای اخوی وزیر کشاورزی ایران هنگام خداحافظی به پرفسور ایوانوبچ گفت آشنائی با موسسه شما مایه کمال مسرت ماست مشاهدات ما در اینجا بر ما تاثیر فراوانی بخشید امیدواریم که آموزشگاهها و موسسات علمی کشاورزی ما در آینده نزدیك با موسسه شما رابطه برقرار نمایند

بعد از ظهر دیروز مهمانان ایرانی از دانشگاه دولتی مسکو بازدید بعمل آوردند.

دیشب آقای مسعود انصاری سفیر کبیر ایران در اتحاد شوروی مجلس ضیافتی بافتخار وزیر کشاورزی وهیئت مهندسین ایرانی ترتیب داد که در آن جمعی از اعضای برجسته وزارت کشاورزی و وزارت خارجه شوروی حضور داشتند.

جهان خوشنام: روغن نباتی

جهان

خوش طعم‌ترین روغنهای نباتیست

مرکز پخش تهران چهارراه کلوبندك

سرای فردوس تلفن ۲۲۴۵۰

آ - ۱۵۶۵۲

داشتن زمین

بدون پرداخت پول میتوانید صاحب خانه شوید بشرکت ساختمانی نما مراجعه فرمائید تلفن ۲۵۹۱۸ و ۴۱۰۸۰ - ساعت کار شرکت همه روزه حتی روزهای تعطیل از ساعت ۸ الی ۱۲ صبح و ۳ تا ۸ بعد از ظهر

آ - ۱۵۶۹۷

بازار تهران لوله کشی میشود

دو نفر دیگر از بنکداران خسارت خود را دریافت داشتند

هیئت کمك بآسیب‌دیدگان جمعیت شیر و خورشید سرخ بخسارت‌دیدگان وام خواهد داد

بطوریکه قبلا باطلاع خوانندگان محترم رسید:

آتش‌سوزی اخیر سه‌دالان ملك ووضع بازار تهران از نظر آب وذهاب ومشکل رفت وآمد ماشین‌های آتش‌نشانی ونبودن لوله کشی آب در سراسر بازار باعث شد که توجه عده‌ای از تجار وفروشندگان بازار را بخود جلب کرده وآنها را متوجه این موضوع کند که درصورت آتش سوزی مجدد در یکی از نواحی بازار امکان دارد که دامنه آتش سوزی زیاد شود و مقدار زیادی از اجناس و اموال تجار و فروشندگان را طعمه حریق سازد.

لذا چند نفر از نمایندگان تجار و فروشندگان بازار در ضمن مستدعیات خود از آقای نخست وزیر در این مورد تقاضای کمك کردند و آقای نخست وزیر در اینخصوص سازمان لوله کشی آب تهران دستور مقتضی داد.

بهمین مناسبت از ساعت یازده صبح امروز کمیسیونی برای رسیدگی بلوله کشی آب بازار تهران در محل سازمان لوله کشی آب باشرکت آقای مهندس میکده رئیس سازمان و حضور آقایان کاشانی وطاهباز وحاج محمد تقی اتفاق تشکیل شد

در این جلسه نمایندگان تقاضا کردند که سه رشته لوله اصلی در بازار کشیده شود و سپس هر یك از مالکین و فروشندگان وبنکداران باخرج خود لوله‌های فرعی بکشند.

بقیه در صفحه چهاردهم

رسیدگی بموارد قرارداد نفت

در کمیسیون نفت سنا خاتمه یافت

کمیسیون خاص نفت مجلس سنا ساعت ۹ صبح امروز بریاست آقای دکتر سجادی وباحضور آقایان ناصر وزیر دارائی وانتظام مدیر عامل شرکت ملی نفت ایران وفواد روحانی مدیر حقوقی شرکت ملی نفت تشکیل شد وشور در بقیهٔ مواد قرارداد نفت آغاز گردید وپس از بحث ورسیدگی لازم تمام مواد چهل وهفتگانه قرارداد بدون تغییر تصویب رسید.

کمیسیون خاص نفت ساعت ۹ صبح فردا مجددا برای رسیدگی به ۹ فقره ضمائم قرارداد که شامل اساسنامه شرکت «سیریپ» ونامه‌های متبادله بین شرکت ملی نفت ایران وشرکت ایتالیائی آجیپ است تشکیل جلسه خواهد داد.

احتمال دارد که رسیدگی بضمائم قرارداد نیز در جلسه فردا پایان یابد و گزارش کمیسیون برای طرح در جلسه علنی آماده گردد.

حسابداران قسم خورده

بکلیه دفاتر مالیاتی بازرگانان رسیدگی خواهند کرد و مالیات آنها را تعیین خواهند نمود

حسابداران قسم خورده نباید عضو دولت و یا شرکتهای تجارتی باشند

پریروز کمیسیونی درباره تهیه قانون تشکیل انجمن حسابداران خبره قسم خورده باحضور آقایان فرزد رئیس کمیسیون مالی شورای عالی اقتصاد و آقایان عرفانی و سجادی در شورای عالی اقتصاد تشکیل شد.

انجمن حسابداران

از چندی قبل وزارت دارائی مطالعاتی برای تهیه طرح انجمن حسابداران قسم خورده شروع کرد. حسابداران قسم خورده که دارای گواهی از انجمن باشند میتوانند دفاتر مالیاتی بازرگانان را رسیدگی کرده ومالیات آنها را تعیین کنند. نظر کارشناسان مزبور برای وزارت دارائی قابل اجرا بوده و برای مودیان قطعیت دارد و چنانچه وزارت دارائی اعتراضی به نظر حسابدار داشت می‌تواند به انجمن حسابداران قسم خورده اطلاع داده ودفاتر مورد اعتراض مجددا مورد رسیدگی قرار گیرد.

رسیدگی بمالیاتها

یکی از اعضای کمیسیون امروز به خبرنگار ما اظهار داشت کانون حسابداران قسم خورده در کلیه ممالك مترقی تشکیل شده و دارای اهمیت خاصی میباشد.

کلیه مودیان مالیاتی میتوانند باین کانون رجوع کرده و تقاضای رسیدگی بدفاتر مالیاتی خود را بنمایند. و یکی از حسابداران انجمن بدفاتر مودی رسیدگی کرده ومالیات او را تعیین کند.

شرایط ورود

شرایط ورود حسابداران قسم خورده بانجمن

بقیه در صفحه پانزدهم

داشتن ۲۵۳ چای جهان

کرمانشاه دوکوه‌نشان برازجان دوهزار و دوشان ۱۵۱ فارس‌نشان کلیدنشان

کیلومتر ۸ جاده کرج

قطعات زمین ساختمانی از ۲۰۰ متر ببالا با آب و برق و سند مالکیت نقد و اقساط بفروش میرساند بیازرگانی شهرزاد مقابل کالج تلفن ۴۰۴۰۱ مراجعه فرمایند

آ - ۱۵۷۱۰

ایران

سیر تاریخ

بقیه ازصفحه اول

کردیم که نظریات خودرا دراین باره برای مابنویسند تاازمرخورد عقاید و آراءنتایج بهتری گرفته‌شود تاکنون جوابی بمانرسیده‌است‌واین انکاروامتناع درواقع مبین‌واقعیت تلخی‌است وآن اینست که‌مردم‌میترسند که‌باردیگر آلت‌دست‌شوند

مانمیتوانیم این‌واقعیت‌را انکارکنیم بدیهی‌است‌اگر مزاج‌اجتماع وسیستم حاکمیت قوا درکشور ما آماده‌قبول فعالیت اجتماعی‌بود احزابی‌باطرزفکر سالم و ایدئولوژی‌مترقی‌بوجودمیآمدو نظیراحزاب سایر کشورهای پیشرفته جای‌خودرا درمیان جامعه بازمیکرد ومقام‌خودرادرقومقننه‌ومجریه بدست میآورد .

اما در برابر این واقعیت، این حقیقت را هم باید گفت که همیشه تشکیل احزاب در همه ممالك مولود یك مبارزه دائمی بین عقاید و آرای طبقات مختلف بوده است دریك جامعه هرگزبین منافع‌طبقات مختلف‌آن‌جامعه‌سازگاری‌وهمآهنگی وجودندارد‌وپیوسته یك‌تصادم‌وبرخورد مخفی وآشکار بین‌این منافع‌درگیر است.هر طبقه‌ای‌بااستفاده ازامکانات سیاسی‌واجتماعی موجود سعی‌میکند دراین‌نبردحیاتی‌پیروزشودوهرطبقه‌ای که‌امکانات بیشتروموقعیت‌محکمتری داشته‌باشداین معرکه‌را بنفع خودتمام میکند .

اماازنظرفلسفه‌تاریخ‌این‌معرکه‌هرگز تمام‌شدنی‌نیست؛ تحولات‌اجتماعی یا بصورت‌آرام ومسالمت‌آمیز درمراحل مختلف وباصورت شدید وناگهانی همیشه طبقات‌مختلف‌جامعه راجابجا میکندوحکومت‌رادرجهت‌منافع‌اکثریت جامعه پیش‌میبرد. دراینجامقصودما طرح‌یك‌مسئله روانشناسی‌علم‌الاجتماع است؛ اگرمردم برای‌تشکیل‌احزاب روی‌خوش‌نشان‌نمیدهند ودچارسوءظن وبدبینی‌هستند وظیفه دولت است که مردم راکمك کند.

کمك‌نه باین‌معنی که‌خود پیشقدم برای‌تشکیل‌حزب شود وباسردم‌برای شرکت‌دراحزاب جایزه بدهد! بلکه دولت‌باید زمینه حاکمیت خودرا بر اساس‌تغییراین بدبینی وسوء ظن و برقراری‌آرامش روحی‌مردم بگذارد. اگردولت اعتقادبشرکت مردم در کارهای اجتماعی‌داردومیخواهدنقائص مشروطه‌را برطرف کند ودر واقع‌با حکومت‌احزاب‌موافقت‌دارد بایدبدون ترودرواسی‌قدمهای سریعی برای‌رفع فاصله‌عمیقی که‌فعلابین طبقات‌مختلف مردم وجوددارد‌بردارد .

یکی از بزرگترین‌عواملی که‌حفظ وضع موجود کمك میکند بی‌سوادی اکثریت‌وعدم‌اطلاع آنها بحقوق‌اجتماعی خود میباشد وعوامل بازرگی‌سوادی ، طرزتقسیم ثروت بین‌طبقات‌وبالاخره فقروبداری مردم‌است.

احزابی که فعلاتشکیل شده اند ، خصوصیت جالبی‌داردوآن اینست که گردانندگان و مؤسسین‌آن ازطبقه زمامداروحاکمه کشورندو درواقع‌باید گفت‌هم‌ریش‌دست آنهاست‌وهم‌قیچی. آنها درمرامنامه‌های خود طرزفکر اجتماعی‌را منعکس کردماندواگراین طرزفکراجتماعی‌بمرحله اجرا درآید بایدبدست‌خودآنهاجامه عمل‌پوشد. افرادی که دورهم‌جمع‌شده‌اند ومرام نامه‌ای نوشته وحزبی‌تشکیل داده‌اند درمیان طبقه‌حاکمه‌نفوذفراوانی‌دارند وخودقسمت بزرگی‌ازامورات کشوررا اداره میکنند. آیاآنهاحاضرند موادی راکه درمرامنامه‌خود گنجانیده‌اند به مرحله اجرا بگذارند ؟

آنهاحاضرند که‌اگراین‌موادومفاهیم آنهابامنافع خصوصی‌وموقعیت‌اجتماعی آنها تضادپیدا کردمنافع خصوصی‌خود را فدای‌مرامنامه‌جزبی‌خودبنمایند ؟

اگر مرامنامه‌آنها مترقی وبرطبق مصالح‌اکثریت‌مردم‌تنظیم گردیده باشد واگرمؤسسین احزاب که خودازافراد بانفوذ این کشورند بمرامنامه حزب خودمعتقد ومؤمن باشند وازنفوذ و اعتبارخود برای اجرای آنها استفاده نمایند واگرحاضرباشند که‌واقعاً تمام منافع ومصالح‌اکثریت‌مردم‌رابرمنافع ومصالح خود ترجیح دهند میتوان امیدواربود که عمراین احزاب‌بدرازا بکشد ومنشاء خدمتی شوند،واگر خدای‌نکرده جزاین‌باشداین احزاب نیزسرنوشت‌اسلاف‌خود دچارمیشوند

امابهرحال آنچه که‌مسلم‌است‌اینست که‌تاریخ سیرجبری‌خود ادامه‌میدهد وخواه‌ناخواه باید مردم همتی کنندو مشروطه‌خودرا بانحولات کنونی‌جهان هماهنگ‌سازند .

جهان

دیپلماسی کمك

بقیه ازصفحه اول

بسیارزیاد وافسانه آمیز بکشورهای دیگر کرده‌است .

ازپایان جنك دوم جهانی تحت برنامه‌های‌مختلف ازقبیل‌طرح‌مارشال واصل۴ترومن وبرنامه امنیت‌متقابل و طرحهای دیگر دهها میلیارد از مالیات دهندگان آمریکائی گرفته شده‌وبصورت کمك‌مالی یا جنسی ویا محمولات اسلحه بدول دیگرتحویل گردیده‌است .

چنین‌دست گشاده‌ای در زندگانی گذشته‌نسلهای‌بشری بکلی‌بیسابقه و بی‌نظیر بوده ودرتاریخ‌دیپلماسی بین‌المللی «دیپلماسی کمك» فصل‌تازه‌ای است که‌بتوسط‌آمریکائیها گشوده شده است .

باچنین‌پیشقدمی وابتکاری‌آمریکائیها توانستند دنیای‌پس‌ازجنك‌را ازسقوط دردامن کمونیسم نجات‌دهند. نخست اروپای غربی ، سپس خاور میانه و پس از آن خاور دور بمدددولارها وکالاهای امریکائی که عموما بلاعوض ویا بصورت اعتبارات طویل‌المدت بودتوانستنداوضاع‌اقتصادی خودراسروصورت دهند و سلاحهای امریکائی تحت‌برنامه امنیت متقابل ارتشهای‌منظمی‌ازکره‌جنوبی تاآلمان غربی‌تجهیز کرد که‌پایه‌اساسی دفاع دنیای‌آزادبشمار میروند .

اکنون کمکهای‌خارجی‌بصورت‌جزء لازم واساسی سیاست خارجی امریکا درآمده‌است. بدون آن‌نه‌رهبری‌امریکا ممکن‌خواهدبودونه‌دفاع‌ازممالك‌آزاد. چهل‌وچند کشوری که از کمکهای آمریکااستفاده میکنند بنای‌اقتصاد و گاهی نیروی نظامی خود را برآن گذارده اندوقطع کمك‌درحکم‌ضربت جبران‌ناپذیری برپیکرآنها خواهد بود. علاوه‌براین‌دریافت کمك‌ازامریکا انتظاروتوقع‌هرملتی‌است که درگروه کشورهای کمونیست نیست آمریکا حقاهیچ‌تعهری‌نسبت‌بملل‌دیگر ندارد. اماجریان‌اوضاع‌طوری‌شده‌است که‌اگر کمك‌امریکا بملتی قطع‌شود درحکم عملی‌غیر دوستانه خواهدبود و نتایج وخیم خواهد داشت .

خصوصا که‌از سه‌چهار سال پیش شوروی‌نیزازسیاست کمك‌پیروی‌می‌کند‌وهند، برمه‌،افغانستان،مصروسوریه شوروی‌ها شروع بدادن اعتبارات طویل‌المدت کرده‌اند. علاوه براین‌به مصروسوریه‌ویمن‌مقادیرهنگفتی‌اسلحه داده‌اند ومذاکراتی درجریان است که‌باندونزی نیزاسلحه‌فروخته‌شود. البته‌معاملات اسلحه‌شوروی باتسهیلات زیاددرقیمت وپرداخت‌بهاهمراهست.

باتعقیب‌چنین سیاستی‌شوروی موفق شده‌است گروهی از کشورهای‌بیطرف متمایل خودایجاد کندوهم‌اکنون‌در سوریه درکارآنست که‌یك‌رژیم‌متمایل بکمونیست وجود آوردو نخستین پایگاه خودرادرخاورمیانه‌تاسیس کند. اعطای کمك‌واعتبار دردست‌دیپلماسی شوروی‌تبدیل‌به‌سلاح‌موثری شده‌است ودرست‌درجهت‌حمله‌اقتصادی‌شوروی کنگره‌امریکاباصرفه جوئی های‌خود جبهه‌جهان‌آزادرا‌تضعیف‌میکند.

دراین‌شك‌نیست که‌مالیات‌دهندگان امریکا متحمل بار سنگینی هستندو نمایندگان آنهادر کنگره‌حق ووظیفه دارنددرپی‌راه‌حلی‌برای‌کاستن‌ازاین بار باشند.ولی‌این امرنباید بیهای‌امنیت دنیای‌آزادوخودامریکاتمام‌شود. امریکا خواه‌ناخواه‌رهبری‌بلوك غربی‌رابدست گرفته‌است وعلی‌رغم تمایلات‌محلی‌و نظریات انزواطلبانه ازیك سیاست «انترناسیونالیست»پیروی‌میکندوچنین سیاستی‌مستلزم‌پرداخت‌مخارجی‌است.

دردنیائی که جهل‌وفقر و بیماری برآن‌مستولی‌است، کشوری‌به‌بی‌نیازی وثروت آمریکا ناگزیرباید برای‌حفظ خود«مالیاتی» بپردازد.

هرنوع‌عقب‌نشینی امریکا درزمینه رقابت اقتصادی‌یك‌شکست‌سیاسی‌بدنبال خواهد داشت ودر مورد سد اسوان این‌نکته باثبات‌رسید.

تاکیدی که پرزیدنت آیزنهاورو دالس برروی‌مسئولیتی‌است که‌مستقیما برعهده‌دارند.

آنها خود را بادیپلماسی جدید شوروی ورقابتی که‌درسراسر دنیا،حتی درترکیه‌وبعضی کشورهای‌دیگر باآمریکا شروع کرده‌است‌روبرومی‌بینندومیدانند هرجاآمریکاقدمی‌بعقب‌بگذارد‌شوروی قدم به‌پیش‌خواهد گذاشت .

بازاروسیع شوروی‌بامنابع‌وتولیدات متنوعی که‌دارد بخوبی‌میتواندازلحاظ بازرگانی جالب‌باشد خصوصا که‌این بازرگانی بااعتبارات‌طویل‌المدت‌دولت شوروی نیزهمراه گردد .

ثبت نام دردبیرستان فرهمند

ازروز۲۸ مرداد شروع شده‌است
اول ودوم متوسطه شعبه طبیعی ـ ادبی ـ ریاضی
نشانی‌حسن‌آباد ـ اول‌شاهپور ـ کوچه حمام شاهزاده

ثبت نام دردبیرستان پرنودخترانه

ازروزاول شهریورشروع میشود.
دوره‌اول ـ دوم متوسطه شعبه‌طبیعی‌وادبی.
نشانی ـ خیابان سپه ـ مقابل‌استخر ـ باستیون‌اول
آ ـ ۱۱۲۲۵ ۱ـ۲

علاقمندان به‌غذای خوب

باغ مصفای **رستوران‌حاتم** بابهترین جوجه کباب منحصر بفرد ارخانواده‌های محترم پذیرائی‌مینماید.
بنفع شماست یکمرتبه‌آزمایش فرمائید
نشانی: خیابان‌پهلوی ـ یوسف‌آباددست چپ‌راهنما تابلوشبرنك
آ ـ ۱۵۶۶۴

چاپ دوم کلیات صائب‌تبریزی

بااضافات‌بیشتری نسبت‌بچاپ اول‌منتشر شدقیمت‌همان ۳۰۰ریال‌است
آ ـ ۱۱۲۴۱ **کتابفروشی خیام**

پارتیهای جدید مداد زبرا

باقیمتهای ارزانتری‌واردشده محل‌سفارش‌کلی بازارسطانی شرکت‌عطاء
ازطرف شرکت تضامنی ناصرعطائی وپسران
۱ـ۳ آ ـ ۱۱۲۶۱

دکترعباس جناب زاده
دارای گواهینامه از دانشکده طب فرانسه(امراض‌مقاربتی ومجاری ادرار ودستگاه تناسلی) خیابان منوچهری مقابل کوچه دبیرستان‌ژاندارك
آ ـ ۱۰۳۹۳ ۶ـ۲۰

دکتر معانی
امراض‌مقاربتی‌ـ‌مجاری ادرارامراض زنانه ومستی خیابان فردوسی مقابل بانك ملی‌مرکز.
آ ـ ۱۱۰۸۱ ۳ـ۱۰

آگهی مناقصه ساختمان‌عمارت

اداره ساختمان این بانك ساختمان بانکملی شعبه‌نائین‌واقع درمیدان مصلی شهرستان نائین رابطبق‌نقشه‌ومشخصات مربوطه‌ازطریق مناقصه کتبی واگذارمینماید. شرکت‌هائیکه‌مایل‌بشرکت دراین‌مناقصه باشندمیتوانندازتاریخ‌یکشنبه۳ شهریور ۱۳۳۶ تاتاریخ۱۳شهریور ۱۳۳۶ بامراجعه‌بدفتراداره ساختمان‌واقع درخیابان سعدی کوچه‌ممتازمراجعه وباپرداخت مبلغ‌یکهزار ریال بهای مدارك‌مناقصه‌به‌حسابداری‌این‌اداره‌اوراق‌مربوطه‌رادریافت‌وپیشنهاد خودرا تاآخروقت‌اداری روزدوشنبه ۱۸شهریور ۱۳۳۶ بدفتراداره ساختمان تسلیم‌دارند. پیشنهادهای رسیده درساعت۹صبح‌روز شنبه۱۹شهریورماه۱۳۳۶ بازوقرائت‌خواهد شد.
حضورپیشنهاددهندگان‌درجلسه‌مناقصه آزادوبانك‌دررد وباقبول یك‌یا کلیه پیشنهادهامختاراست.
آ ـ ۱۵۷۰۲ ۱ـ۳ **بانك‌ملی‌ایران**

رای‌شادی‌روح مرحوم‌مروج‌الاحکام **حاج میرزاهادی مشهور بحاج مقدس** که درنجف‌اشرف بدرودحیات گفته ونظر بشخصیت بارز آنمرحوم وخدماتیکه درراه دین‌نموده صنف‌فخارمجلس‌ختمی‌ازساعت پنج‌تا هفت‌ونیم‌بعدازظهرروزپنجشنبه۳۱مردادماه درمسجدمهدیه جنب‌میدان‌شوش اول‌جاده شهرری باحضوربرادرآنمرحوم منعقدخواهدنمود. ازبرادران دینی انتظارشرکت دراین‌مجلس‌رادارد.
اتحادیه صنف فخار
آ ـ ۱۵۶۷۴

بسمه تعالی

بمناسبت هفتمین‌روزدرگذشت‌مظهر قدس‌وفضیلت‌عالم‌ربانی‌واعظ صمدانی حاج‌میرزاهادی مقدس‌درنجف‌اشرف‌مجلس تذکری صبح‌روز چهارشنبه ۲۴ محرم‌الحرام ازطرف جامعه‌مداح طهران‌ازساعت۸الی ۱۱درمسجد حاج‌سید عزیزاله برپاست. ازعموم‌طبقات خاصه‌علمای‌اعلام‌و سلسله‌جلیله اهل‌منبرو هیئات‌دینی‌وتجارمحترم دعوت‌میشود که دراین‌مجلس شرکت فرموده وروح پرفتوح‌آن‌مرحوم‌راشادفرمایند.
آ ـ ۱۱۲۳۹ **جامعه مداح طهران**

بانهایت تاسف‌خانواده‌های **قائم‌مقامی ـ پرتواعظم ـ موثقی** فوت مرحومه **بانو شمس‌الملوك قائم‌مقامی**(خانم مطلق)همسر عبدالوهاب‌الحسینی‌قائم‌مقامی راباطلاع‌خویشاوندان و دوستان میرساند . مجلس‌ترحیم مردانه‌روزچهارشنبه ۳۰مرداداز ساعت۹صبح‌الی ۱۱ درمسجد مجدمنعقداست ومجلس‌ترحیم‌زنانه درهمان‌روزعصر ازساعت۵الی۷ بعدازظهر درمنزل‌شخصی‌واقع‌درخیابان‌ری خیابان ادیب‌الممالك کوچه اول‌بن‌بست‌دست راست‌منعقدخواهدبود .
عبدالوهاب‌الحسینی قائم‌مقامی ـ علی‌اصغرپرتواعظم علی‌اکبر موثقی ـ فخری‌قائم‌مقامی ـ شکوه قائم‌مقامی عصمت قائم‌مقامی ـ مهدی پرتو اعظم ـ محمود پرتو اعظم ـ مصطفی پرتواعظم ـ رضا پرتواعظم آ ـ ۱۱۲۴۹
بخانواده‌های محترمیکه دراین‌حادثه عزا دارند بویژه بازماندگان آنمرحومه‌مصیبت‌واردمرا‌تسلیت‌میدهیم

مانهایت تاسف‌وتاثر فوت‌مادر وخواهرعزیزمان بانوفرنگیس‌راباطلاع کلیه‌فامیل ودوستان میرسانیم. ختم‌مردانه ازساعت۴ونیم‌الی ۶ونیم‌بعدازظهر روزچهارشنبه ۳۰ر۵ر۳۶درخیابان گرگان چهارراه معینیه مسجدبنی‌هاشم برگزاروشب‌هفت آنمرحومه ازساعت۵الی‌هفت‌بعدازظهر روزجمعه۱ر۶ر۳۶ درامامزاده‌عبدالله برگزار وانتظارتشریف فرمائی فامیل‌ودوستان برای‌شادی روح‌آنمرحومه‌را داریم.
بانوقمرونیرخانلری ـ مهدی سلسپور ـ کلیه‌فامیل خانلری ـ افشارودانش
آ ـ ۱۱۲۲۳
بعموم بازماندگان آنمرحومه مصیبت‌واردمرا تسلیت‌میدهیم.

ازکلیه بانوان وآقایانیکه درمجالس‌ختم شادروان احمد اسحق‌زاده شرکت‌فرموده وکتبی‌یاتلگرافی وباتوسط روزنامه اظهارهمدردی فرموده‌اند صمیمانه سپاسگزاریم.
عبدالرحیم اسحق زاده ـ اسحق اسحق زاده معززاسحق زاده ـ آفاق نورخمامی ـ سروان‌نورخمامی
آ ـ ۱۱۲۰۳

دبیرستان رشدی

گروه فرهنگی رشدیه

برای دوره‌کامل متوسطه : شعبه‌طبیعی ـ ریاضی روزهای دوشنبه ـ چهارشنبه ازساعت۸ الی۱۱صبح نام‌نویسی مینماید.
نشانی: میدان‌کاخ ـ خیابان تخت‌جمشید دفترگروه فرهنگی‌رشدیه
تلفن ۴۷۷۷۴ آ ـ ۱۰۹۰۳ ۲ـ۵

دبستان دخترانه و کودکستان نوربخش

همه‌روزه صبح برای‌نام‌نویسی آماده است
میدان ژاله ـ جنب‌برزن ۱۴و۱۶
آ ـ ۱۲۵۳۳ ۵ـ۵

دبستان بهشت دختران

فارسی انگلیسی
زیرنظردکتر دانابهشتی
تلفن: ۴۳۶۵۷۰
خیابان‌شاه ـ بیست‌متری اول ـ چهارراه‌ناصر
آ ـ ۱۰۴۳۳ ۶ـ۱۰

دبیرستان خیام

دفتردبیرستان خیام همه‌روزه‌صبح برای ثبت‌نام دانش‌آموزان دوره اول‌ودوم (طبیعی ـ ادبی ـ ریاضی) بازاست. خیابان سپه ـ روبروی درب‌دوم دانشکده افسری ـ تلفون ۴۷۴۶۵
آ ۱۱۲۶۷ **رئیس‌دبیرستان خیام ـ عشقپور**

منطق و روش‌شناسی

بقلم
دکترعلی‌اکبرسیاسی
استاد و رئیس دانشکده ادبیات
ازطبع‌خارج شد. باداره کل دبیرخانه دانشگاه و کتابفروشیهای دانش و ابن‌سینا **مراجعه‌فرمایند**
آ ـ ۱۱۲۵۷ ۱ـ۳

بسمه تعالی

نظر بفرارسیدن‌هفتمین‌سال‌درگذشت مرحوم والاتبار علیین‌مقام آیة... آقای‌حاج سیدعزیزالله درکة قدس‌سره مجلس‌ترحیمی‌درمسجد چهارسوق بزرگ‌ازساعت۷ الی۹ بعدازظهرروزچهارشنبه۲۴ محرم‌الحرام مطابق۳۰مرداد ماه منعقدخواهدبودالبته علاقمندان بتعظیم شعائر مذهبی درمجلس‌مزبور شرکت‌خواهندفرمود. آ ـ ۱۱۲۱۹ **الاحقرحسین‌الحسینی‌الدرکة**

باکمال تأثرفوت‌آقای حاجی‌عباس‌قربانی که‌صدیق‌ترین‌وخدمتگذار‌ترین‌فرد برای‌فامیل‌بوده بدین‌وسیله اعلام‌وباقفدان اوتمام خانواده‌وبرادران بزرگوارم عزادارهستند (خدایش‌رحمت فرماید) مجلس‌ترحیم آنمرحوم‌روز چهارشنبه۳۰ مرداد ازساعت‌پنج‌تاهفت بعداز ظهر در مسجد ارك منعقد خواهدبود. آ ـ ۱۱۱۶۵ **نورالدین امامی خوئی**

بمناسبت درگذشت مرحوم **دکتر محمد باقر هوشیار شیرازی** درودفراوان بروان‌پاك آن دانشمند عالیقدر فرستاده‌و عموم دانشگاهیان وپویندگان واقعی‌علم ودانش‌تسلیت‌عرض میکنیم .شاگردان باوفای دکترهوشیار. **رحیم بزرك سلطانی ـ علاءالدین دست غیب بهشتی ـ ع ـ بهشتی**
آ ـ ۱۱۱۹۹

باکمال تاسف‌فوت ناگهانی آقای‌محمداصفهانی‌فرزندمرحوم‌حاجی‌محمد جعفر اصفهانی طاب‌ثراه را درکرمان‌باطلاع‌عموم‌دوستان‌وآشنایان‌میرساند مجلس‌ختم مردانه ازساعت ۹الی ۱۱صبح روزپنجشنبه ۳۱مردادماه جاری درمسجد ارك‌وختم‌زنانه‌ازساعت۵الی۷ بعدازظهر همان‌روزدرمنزل‌بانوتاج‌الملوك اصفهانی‌واقع‌در خیابان تخت جمشید شرقی جنب کوچه‌وزین بسر گزار خواهد شد
حسن اصفهانیان ـ حسین اصفهانیان ـ حمید اصفهانیان ابوالقاسم‌رضائی ـ محمدرضا اردبیلی ـ جعفر چاپچی محمدعلی‌امین ـ عباس اردبیلیان ـ سرهنك اسداله‌راده سرهنك‌محمدحسن کهنموئی ـ عبدالعلی‌مهاجر ـ عباس کمپانی .
آ ـ ۱۱۱۵۵ ۱ـ۲
بعموم‌بازماندگان آنمرحوم‌مصیبت‌واردمرا تسلیت‌میدهیم

بدینوسیله فوت مرحوم‌بانورحمانی‌فرهمسر آقای **رحمت‌اله‌رحمانی‌فر** را باطلاع دوستان و ستگان میرساند. مجلس‌ختم‌مردانه آنمرحومه روز چهارشنبه۳۰ر۵ر۳۶ازساعت ۴الی۷بعد ازظهر درمسجد توتونچی واقع در خیابان غفاری لشکروختم‌زنانه همان روزاز ۴الی۷ بعدازظهر درمنزل‌آن مرحومه منعقدمیباشد.
خانواده‌های رحمانی‌فر ـ وفائی‌رهبر ـ اعلائی ـ مددیان
بازماندگان آنمرحومه مصیبت‌وارده راتسلیت میدهم آ ـ ۱۱۲۱۳

خانواده‌های **اخوان ـ ملاحاجی ـ توکلی ـ فولادی ـ قندی ـ توسلی ـ آگهی ـ ترابیان ـ میرفارسی ـ صراف ـ ساعتچی**
بدین‌وسیله درگذشت مرحوم‌مغفور آقای **حاج‌میرزاابوالقاسم اخوان** راباطلاع ستگان وآشنایان میرسانند.
مجلس‌ترحیم‌ازساعت ۹تا۱۱صبح چهارشنبه ۳۰مردادماه درمسجدارك منعقداست.
آ ـ ۱۱۲۱۱
بعموم بازماندگان آنمرحوم مصیبت‌واردمرا تسلیت میدهیم

اخطار

بدانش آموزان قبول شده دبیرستان سعید

چون‌برای پیشرفت‌امورتحصیل دانش‌آموزان کلاسهای این‌دبیرستان برحسب‌معمول‌سی‌نفرخواهدبودچنانچه‌قبولشدگان‌خردادماه‌تادهم‌شهریورثبت نام ننمایند ازحق‌تقدم‌محروم‌وازداوطلبان‌جدید ثبت‌نام‌بعمل‌خواهدآمد .
نشانی‌مخبرالدوله‌باغ سپهسالار تلفن۳۱۸۸۲
آ ـ ۱۰۸۷۴ ۲ـ۵

تجدیدآگهی مناقصه

اداره‌مخابرات ارتش‌دویست (۲۰۰)دستگاه تلفن مغناطیسی رومیزی‌را بامشخصات‌وشرایط زیرین خرمشهر ازطریق مناقصه خریداری می‌نماید.
۱ـ صفحه‌آهنی بارنگ‌سیاه
۲ـ دسته‌مولددر کنار
۳ـ گوشی‌دهنی استاندارد باحساسیت‌بیشتر
۴ـ بندازسیم ورودپلاستیکی
۱ـ پیشنهاددهندگان بایدپیشنهاد خودرا بضمیمه اعلامیه سپرده بمبلغ پانزده‌هزارریال بحساب‌جاری شماره۱۲۰۰ دارائی‌شماره ۲ ارتش دربانکملی ایران‌شعبه‌فردوسی وباچك‌تضمین‌وباتضمین‌شده نامه‌بانکی بدون‌قیدوشرط که ازتاریخ‌تسلیم تاسه‌ماه‌معتبر باشدتاآخر وقت‌اداری‌روز چهار شنبه۲۹ آبانماه ۳۶ بدایره‌تعبیه‌وتدارك‌اداره‌مخابرات‌ارتش‌واقع درجمشید به‌پیشنهاددهندگان درخارج‌از کشور تاآخروقت‌اداری روزچهارشنبه ۸ آبانماه۳۶۰ برابربارروز ۳۰ اکتبر۱۹۵۷ سفارت‌شاهنشاهی ایران‌تحویل ورسیددریافت دارندوبامستقیما بنام‌اداره مخابرات ارتش بطوریکه تاقبل ازپایان تاریخ مقرره برسد ارسال دارند.
پیشنهادات‌واصله درساعت۱۰صبح‌روز بعددر کمیسیون مناقصه‌بازوقرائت خواهدشد به‌پیشنهادات‌مشروط ومبهم‌وفاقدسپرده ترتیب‌اثر داده نخواهدشد (حضورپیشنهاد دهندگان‌در کمیسیون مناقصه‌آزاد خواهدبود)
۲ـ پس‌ازاختتام کمیسیون‌مناقصه نتیجه‌تا۷روز به‌برنده‌مناقصه‌درداخل کشوروتا۱۵روز به‌برنده‌مناقصه درخارج‌از کشور ابلاغ‌چنانچه برنده مناقصه ازقبول‌ابلاغ‌خودداری‌وباپس‌از ابلاغ‌تا۷روز (غیرازایام‌تعطیل) درداخل کشور باداره‌مخابرات ارتش‌تا۱۵روز درصورتیکه‌برنده‌مناقصه‌درخارج از کشورباشد بسفارت‌شاهنشاهی ایران‌جهت عقدقرارداد حاضرنشود سپرده‌اوبسودارتش‌ضبط خواهدشد
۳ـ شرایط‌پرداخت پس‌ازعقدقرارداد حداکثرتایکماه پس‌ازعقدقرارداد اعتبار برگشت ناپذیر برای مدت۳ ماه‌بنام کارخانه مربوطه بازودستور داده خواهدشد که پس‌ازارائه‌اسناد خودبکارخانه مربوطه بپردازند.
۴ـ مدت‌تحویل تلفونهای‌مورد معامله ازتاریخ گشایش اعتبار حداکثر دوماه‌تحویل خرمشهرخواهدبود
۵ـ اداره‌مخابرات ارتش‌دررد باقبول یك باکلیه پیشنهادات آزادوحق اعتراض‌برای پیشنهاددهندگان باقی‌نخواهدبود وهمچنین‌ممکن‌است ۲۵ر۰ از تلفونهای‌مورد معامله‌ازطرف خریدارکم وبااضافه گردد
۶ـ هزینه‌ثبت قراردادودرصورت‌ضرورت‌وهرگونه عوارض‌ومالیات‌وهزینه درج آگهی‌بعهده برنده‌مناقصه خواهدبود.
رئیس‌اداره‌مخابرات‌ارتش ـ سرپیپ‌علیرضاقریب
آ ـ ۱۵۶۶۰

بمناسبت شب‌هفت‌مرحوم‌سید ابوالفضل رزاقیان‌کارمند اداره امور دام استان‌ششم مجلس‌بادبودی‌درآرامگاه ابدی‌آنمرحوم ازساعت۴ بعد ازظهر روزچهارشنبه ۳۰ مردادجاری درامامزاده عبداله برگزارمیشود. اینجانبان ضمن‌ابراز‌تاثرازاین‌ضایعه اسفناك‌وعرض‌تسلیت به‌بازماندگان آن‌مرحوم از کلیه‌دوستان وهمکاران گرامی تقاضامینمائیم باتشریف‌فرمائی خودروح‌آن مرحوم‌راشادفرمایند .
آ ـ ۶۱۱۸۱
ازطرف ۵۳نفرکارمندان پیمانی دامپزشکی ـ کاوه وکیلی ـ خوشبخت ـ بهپور ـ عالمی ـ گرگانی نجفی ـ قصری ـ بهرامعلی ـ شعبانخانی ـ مومنی ـ راغب

بانهایت تاسف درگذشت‌مرحومه بانوتهرانی‌را باطلاع ستگان‌وآشنایان میرساندختم‌مردانه‌روزچهارشنبه۳۰ مردادازساعت۴الی۶ر۳۰ بعدازظهردرمسجد مشیرالسلطنه واقع‌درخیابان‌مولوی ومجلس‌ختم‌زنانه درروزپنجشنبه۳۱مرداد درمنزل‌آنمرحومه واقع درخیابان‌مولوی مقابل‌تشکیلات ژاندارمری کوچه مشیرخلوت منعقداست.
حاج‌محمود تهرانی ـ رضاتهرانی ـ اکبراخوان مستوفی ـ اصغراخوان‌مستوفی ـ قاسم‌اخوان‌مستوفی حاج‌عباس‌کاظمینی ـ صادق باقرنیا ـ ابراهیم دبیر تهرانی ـ حسین مستوفی ـ احمد مستوفی ـ حاج عباس تهرانی
بازماندگان آنمرحومه مصیبت‌واردمرا‌تسلیت‌میدهیم. آ ـ ۱۱۱۹۳

بانهایت تاسف فوت مرحوم **باقرخان شهنازی** را باطلاع خویشان‌ودوستان آنمرحوم‌میرساند.مجلس‌ترحیم‌ازساعت۵ـ۷ بعدازظهرروزچهار شنبه در مسجد آشتیانی‌ها واقع درخیابان شهباز مقابل خیابان ناصری منعقدخواهد بود.
علی اکبرشهنازی ـ محمد حسن شهنازی ـ محمد حسین مهینی ـ سید عباس‌یثربی ـ حبیب‌الله محتشمی ـ علی جعفری ـ غلامحسین ظهیرالدینی ـ نعمت‌الله محتشمی سید مصطفی نبویان ـ هوشنك بدرام.
آ ـ ۱۱۲۰۵
این‌حادثه‌ناگواررا بجامعه‌هنرمندان‌بویژه‌بازماندگان آن مرحوم‌تسلیت‌میدهیم

آگهی‌های تسلیت

فوت‌ناگهانی‌محمدخابانی(صمصام) راعموم‌بازماندگان آن‌مرحوم‌بویژه بانوشکوه خابانی ـ غلامحسین‌خابانی ـ علی‌محمدخابانی‌تسلیت‌عرض‌مینمائیم.
یوسف‌باقرتبریزی ـ سرهنك‌علی آذرپی ـ مسعودآذرپی پرویز آذرپی
آ ـ ۱۱۲۳۱

استاد ارجمندجناب‌آقای دکتر میرسپاسی
مصیبت‌وارده را ازصمیم‌قلب تسلیت‌عرض کرده‌وسلامتی‌آنوجودمعظم و خاندان‌محترمتان را مسئلت‌دارم.
آ ـ ۱۱۲۴۳ **ازلندن : دکترداوپدیان**

خسرو عزیزم مراهم درغم‌خود شریك بدان **محسن‌خلجی**
آ ـ ۱۱۲۷۹

مصیبت‌وارده‌را بخانواده‌محبوب‌ایران‌خصوصاخسرو گرامی تسلیت‌میگوئیم
قنبری ـ رجب‌پور ـ قدسی ـ نوحی ـ محمدی ـ کنی ـ هوسپیان ـ آفون
آ ـ ۱۱۲۶۳

سوریه توطئه آمریکا را در مجمع عمومی سازمان مطرح میکند

بقیه از صفحه اول

گندم را بقیمتی ارزان‌تر از قیمت تهیه گندم در خود آمریکا بکشورهای خارجی بفروشد.

به بهانه کمونیسم

سپس صلاح بیطار علیه دکتر بن آیزنهاور صحبت کرده و گفت کشورهای غربی کمونیسم را بهانه قرارداده و بعنوان جلوگیری از نفوذ کمونیسم در امور کشورهای خاورمیانه مداخله میکنند و حال آنکه مسئله نفوذ کمونیسم در این کشورها پایه و اساس صحیح وجدی ندارد و این مسئله برای غرب دستاویزی شده است.

بیطار افزود که دکترین ایزنهاور در خاور میانه توطئه اخیر آمریکا برای سقوط حکومت کنونی سوریه مورد پشتیبانی قرار داده است و سوریه اکنون بخاطر امتناع از قبول دکترین مذکور هدف عملیات خرابکارانه آمریکا قرار گرفته است.

هدف اصلی توطئه اخیر سقوط حکومت کنونی و روی کار آوردن دولتی بوده که از سیاست معتدل فعلی سوریه منصرف گردیده و این کشور را تحت تسلط امپریالیسم درآورد.

در پاسخ این سئوال که آیا روابط سیاسی سوریه و آمریکا قطع خواهد شد وزیر خارجه سوریه گفت این موضوع بستگی به رویه آمریکا و اقداماتی که در آینده بعمل خواهد آورد دارد و در مورد تغییر و اخراج افسران ارتش اعلام داشت که این امر بخاطر منافع کشور انجام گرفته است.

بیطار این شایعات را که سوریه بطرف کمونیسم میرود تکذیب کرده و تاکید نمود که سیاست بیطرفی مثبت این کشور بهیچوجه تغییر نخواهد کرد.

وضع شکری القوتلی

وی گفت شایعاتی که درمورد تغییر رئیس ستاد و ۱۰ نفر از افسران ارتش منتشر گردیده و همچنین شایعات مربوط به مسافرت شکری القوتلی از طرف امپریالیسم جعل میگردد.

صلاح بیطار گفت مسافرت قوتلی برای معالجه صورت گرفته و تاکنون از مذاکرات وی با عبدالناصر اطلاعی در دست نیست اما مطابق معمول این مذاکرات از زمینه مسائل مورد علاقه دو کشور و منافع کلی کشورهای عربی صورت گرفته است.

در پاسخ این سئوال که آیا دولت سوریه خیال دارد موضوع توطئه اخیر را به سازمان ملل متحد ارجاع کند گفت توطئه آمریکائی مذکور اهمیت بین‌المللی داشته است اما از پاسخ صریح باین سئوال خودداری کرد.

یکی از خبرنگاران از بیطار پرسید نظر شما درباره مقاله ای که اکرم حورانی رئیس حزب سوسیالیست در مورد اصلاحات و تغییراتی که باید در کشور بعمل آید چیست؟

بیطار جواب داد که اصلاحات و رفرمها مورد نظر از مدتی پیش تحت مطالعه دولت بوده و ربطی بحوادث روزهای اخیر ندارد:

انجام این رفورمها گاه بمناسبت شرایطی متوقف میگردد و گاه اجرای آن اهمیت پیدا میکند.

در پاسخ سئوالات دیگر صلاح بیطار گفت:

۱ـ دولت سوریه باید قبل از تعیین سفیر دیگری بجای فریدزین الدین به سفارت خود در امریکا موضوع را کاملا مورد مطالعه قرار دهد.

۲ـ سوریه بتعداد مامورین سیاسی آمریکا در کشور خویش توجهی ندارد آنچه مهم است عملیات این مامورین می باشد نه تعداد آنها (اسوشیتدپرس)

عضو حزب کمونیست فرانسه

پاریس ـ محافل رسمی پاریس اظهار داشتند که ژنرال عفیف بزری رئیس ستاد سوریه تحصیلات نظامی خود را در کشور فرانسه انجام داده است

وی در سالهای ۱۹۳۹ و ۱۹۴۳ در یك مدرسه نظامی فرانسوی مشغول اخذ تعلیمات بوده در سال ۱۹۵۰ نیز یك دوره یك ساله را در این کشور گذرانیده است روزنامه‌های پاریس مینویسند که وی ضمن مسافرت خود بپاریس کمونیست شده و گزارشهائی که در دست میباشد نشان میدهد که رئیس ستاد ارتش سوریه عضو رسمی حزب کمونیست فرانسه بوده است (رویتر)

حمل اسلحه بسوریه

بیروت ـ خبرهای رسیده حاکی است که سوریه مرتبا تجهیزات و اسلحه از شوروی دریافت میدارد.

همچنین اطلاع میرسد که میزان عبور و مرور کشتیهای روسی از دریای سیاه و سواحل ترکیه بسوی سوریه سه برابر میزان سابق خود رسیده است. گفته میشود که روسیه شوروی پیشنهاد کرده یك پایگاه دریائی در سوریه ایجاد کند و برای این منظور در نظر دارد چند فروند زیردریائی دور رو بدولت سوریه تسلیم کند.

توطئه امریکا

لندن ـ رادیو مسکو شب گذشته اظهار داشت: کشف توطئه اخیر سوریه اهمیت دکتر بن آیزنهاور در خاورمیانه را بخوبی روشن میسازد و نقابی را که استعمار امریکا بر چهره خود دارد بکنار میزند.

تمایل دولت سوریه باحراز آزادی و استقلال که علت اصلی عدم پذیرش دکتر بن آیزنهاور بوده مقامات واشنگتن را خشمگین ساخته و آنها را وادار بتوطئه برای سقوط رژیم کنونی این کشور ساخته اما این توطئه عقیم مانده و عوامل آن رسوا گردیده‌اند.

رادیو مسکو سپس اضافه کرد آنانا راحتی و عصبانیتی که در روزنامه‌های انگلیس و امریکا در مورد جریانات اخیر سوریه دیده میشود دلیل آن نیست که کشورهای مذکور برای انجام تمایلات استعماری خویش در صدد دست بتوطئه و خرابکاری جدیدی در این کشور بزنند

بازی خطرناك

رادیو مسکو ادامه داد:

نیروهای استعماری میخواهند امضای یك قرارداد اقتصادی ساده را بین شوروی و سوریه بهانه کرده و باوانمود کردن این موضوع بعنوان نفوذ کمونیسم در سوریه در امور این کشور مداخله کنند اما این حرفها دیگر کسی را فریب نخواهد داد.

علت استقبال مردم خاورمیانه از سیاست شوروی آنست که این سیاست مورد علاقه مردم میباشد و بر اساس احترام بحق حاکمیت کشورهای خاورمیانه اتخاذ گردیده است.

طبیعی است که یاران موفقیت آمیز مذاکرات سوریه و شوروی در مسکو رضایت واشنگتن و لندن را جلب نکرده است.

رادیو مسکو در پایان گفت که استعمارگران مجدداً درخاور میانه بنای ناسازگاری گذارده‌اند. آنها دست به تحریکات و توطئه‌چینی های جدیدی زده‌اند اما این اقدامات آنها بازی خطرناکی است که در مرحله آخر مسلماً بنفعشان تمام نخواهد شد. (رویتر)

عکس العمل ترکیه

نیویورك ـ در دست گرفتن قدرت در سوریه بوسیله باند احزاب طرفدار شوروی موجب گردیده که اکنون یك بحران عمومی سراسر خاورمیانه را مورد تهدید قرار دهد.

تازمانی که دولت کنونی سوریه مقاومتهای داخلی را سرکوب کرده و قدرت خود را صورت مستمر کز حفظ نماید شاید آثار این بحران زیاد بچشم نخورد اما در حال حاضر نیز میتوان نشانه‌هائی از نگرانی و ناراحتی را درمیان رجال عربی در کشورهای مختلف ملاحظه کرد.

بعلاوه انتظار میرود که دولت ترکیه نیز عکس العمل شدیدی درمقابل این وضع نشان دهد زیرا این کشور بهیچ وجه نمیتواند عمل کند در مرزهای جنوبی خویش کشوری صورت پایگاه نظامی وسیاسی شوروی درآید.

موقعیت عبدالناصر نیز در این میان شایان توجه میباشد.

طبق قرارداد مخصوصی اکنون ارتش های مصر وسوریه تحت فرماندهی مشترکی میباشند اما با دردست گرفتن قدرت نظامی سوریه بطور علنی توسط احزاب طرفدار شوروی معلوم نیست.

ادعای عبدالناصر در مورد تعقیب سیاست بیطرفی مثبت بچه صورتی درخواهد آمد مثلا چنین وضعی موجب نارضایتی شدید طبقه متوسط مصر که با کمونیسم موافقتی ندارند خواهد گردید و برای از بین بردن این نارضایتی، عبدالناصر ناگزیر خواهد شد با یك عمل تند تکلیف را یکسره

بقیه در صفحه چهارم

عمان

سلطان مسقط برای شروع مذاکرات صلح نماینده‌ای نزد امام عمان فرستاد

امروز مسئله عمان درجلسه شورای امنیت مطرح میشود

قاهره ـ سید محمد الحارثی نماینده امام عمان روز گذشته اظهار داشت که احمد ابراهیم وزیر کشور سلطان مسقط عازم عمان گردیده تا با امام غالب ابن علی قرارداد صلحی منعقد نماید.

وی اضافه کرد که سلطان مسقط قول داده تقاضاهای امام را بپذیرد.

مقامات رسمی در مسقط اظهار میدارند که مسافرت وزیر کشور بعمان مرکزی برای بررسی اوضاع سیاسی صورت گرفته است. (رویتر)

ملاقات بادالس

واشنگتن ـ روز گذشته سفیر انگلستان در آمریکا مدتی با دالس وزیر امور خارجه این کشور ملاقات و مذاکره کرد.

پس از این ملاقات وی بخبرنگاران اظهار داشت که مسائل مربوط به عمان و سوریه را با وزیر خارجه آمریکا در میان گذارده است.

وی اضافه کرد که امیدوار است در جلسه امروز شورای امنیت آمریکا از نظر انگلستان مبنی بر اینکه وقایع عمان یك امر داخلی بوده و نباید در شورای امنیت سازمان ملل متحد مطرح گردد طرفداری نماید.

وی در پاسخ این سئوال که آیا سوریه جهتی را پیش گرفته که ممکنست به صورت یك کشور دست نشانده شوروی درآید گفت «محققاً بنظر میرسد که سوریه چنین جهتی را در پیش گرفته است. (اسوشیتدپرس)

اعتراض سلطان

سازمان ملل متحد ـ سلطان مسقط روز گذشته طی تلگرافی بعنوان رئیس شورای امنیت سازمان ملل متحد بارجاع قضیه عمان از طرف کشورهای عربی به شورای امنیت شدیدا اعتراض کرده و خاطر نشان ساخت که وقایع این کشور یك موضوع کاملا داخلی است و طرح قضیه در شورای امنیت دخالت در امور داخلی مسقط و عمان بشمار میرود.

قرار است ساعت ۱۰ و نیم صبح امروز بوقت محلی شورای امنیت سازمان ملل متحد قضیه مسقط و عمان را در جلسه خود مطرح سازد. (آسوشیتدپرس)

تخلیه کامل

مسقط ـ وزیر امور خارجه سلطان مسقط روز گذشته اظهار داشت که سلطان سعید بن تیمور سازمان ملل متحد را برای رسیدگی درباره قضایای مسقط و عمان صالح نمیداند.

با آنکه اکنون از لحاظ نظامی نیروهای غالب ابن علی شکست خورده‌اند اما از نظر سیاسی هنوز قضیه حل نشده و ممکنست وی در آینده نیز تولید گرفتاریهائی از این لحاظ برای سلطان مسقط بنماید و بعنوان یك اسلحه تبلیغاتی موثر علیه سلطان و متحدوی انگلستان بکار رود.

قرار است امروز دولتهای عربی در شورای امنیت سازمان ملل متحد انگلستان را متهم به نقض مقررات و قوانین بین‌المللی در سرزمین مسقط و عمان بنماید.

روز گذشته نیروهای انگلیسی مقیم عمان بجز یك حلقه زره پوش سراسر خاك این ناحیه را بطور کامل تخلیه کردند ژنرال ابرتسون فرمانده نیروهای زمینی انگلیس در عملیات نظامی مسقط و عمان روز گذشته با سلطان ملاقات کرد و سعید بن تیمور از مساعی وی در راه انهدام شورشیان اظهار تشکر نمود.

پس از این ملاقات ابرتسون باتفاق باروز کمیسر سیاسی انگلیس در خلیج فارس این منطقه را ترك گفتند.

تاکنون هیچ نشانه‌ای از احتمال شروع عملیات مجدد توسط شورشیان در دست نمیباشد. (اسوشیتد پرس)

تقاضا از آمریکا

قاهره ـ نماینده امام غالب بن علی رهبر انقلابیون عمان عصر دیروز از نمایندگان شورای امنیت تقاضا کرد با طرح مسئله عمان در شورا موافقت کنند.

جلسه شورای امنیت امروز تشکیل خواهد شد تا نسبت بطرح مسئله عمان یا عدم طرح آن تصمیم اتخاذ کند.

شیخ محمد الحارثی نماینده عمان در درخواست خود نوشته «چون پریروز دولت آیزنهاور کرارا گفته است که با خواست ملتهای کوچك همدردی دارد بنابراین من از طرف کلیه اهالی ستمدیده عمان انتظار دارم آمریکا رویه بیطرفانه‌ای اتخاذ نکرده و با ما همراهی کند.

در جلسه امروز بایستی هفت نماینده از یازده نماینده شورا با طرح مسئله مزبور موافقت کند تا بتوان آنرا در دستور جلسه قرار داد.

امروز مطرح میشود

نیویورك ـ نمایندگان کشورهای عرب در سازمان ملل متحد در نظر دارند امروز زمینه را برای بدست آوردن آراء موافق و طرح مسئله مداخله مسلحانه انگلستان در عمان در جلسه شورای امنیت مساعد سازند بهمین جهت نمایندگان انگلستان در سازمان از دبیر و زبانمایندگان کشورهای دوست خود وارد مذاکره شدند تا آنها را از پشتیبانی از نمایندگان دول عرب منصرف سازند و از طرح مسئله در شورای امنیت جلوگیری کنند. برای آنکه مسئله قابل طرح باشد و در دستور شورای قرار گیرد لازمست هفت نفر از یازده نفر عضو شورای امنیت با آن موافقت کنند.

هنوز نمایندگان آمریکا از اظهار نظر در این باره خودداری میکنند.

اگر نمایندگان عرب نتوانند مسئله عمان را در دستور شورای امنیت بگنجانند آنرا در مجمع عمومی سازمان ملل متحد عنوان خواهند کرد و در مجمع عمومی باید دو ثلث نمایندگان بارسیدگی به مسئله موافقت کنند تا موضوع قابل طرح در مجمع باشد جلسه شورای امنیت امروز برای رسیدگی باین مسئله تشکیل خواهد گردید (رویتر)

یك هیئت اقتصادی شوروی وارد استانبول شد

استانبول ـ یك هیئت اقتصادی شوروی دیروز وارد استانبول شد تا نسبت به برقراری مناسبات اقتصادی و تجاری بین دو کشور با رهبران ترك گفتگو بعمل آورد. این هیئت ظاهراً برای شرکت در بازار مکاره ازمیر باستانبول آمده ولی مطبوعات ترك اطلاع دادند که هیئت مزبور مذاکرات مقدماتی خود را پیرامون مسئله برقراری مناسبات اقتصادی بین دو کشور آغاز کرده‌اند

حملات انگلستان به یمن ادامه دارد

قاهره ـ روز گذشته وزیر مختار یمن در مصر انگلستان را متهم با دامه حملات و عملیات تجاوزکارانه خود در این کشور نموده اظهار داشت بین روزهای ۱۲ تا ۱۴ اوت چهار بار حملات انگلیسها بخاك این کشور تکرار شده است.

وی اظهارات فوق را بدستور دولت متبوعه خویش کرد.

وزیر مختار یمن سپس اضافه کرد که کشور وی تصمیم دارد با تمام قوا از حقوق خویش دفاع کند و در این راه از هیچ پیش آمدی وحشت نخواهد داشت.

وی توجه تمام محافل جهان را باقدامات تجاوزکارانه انگلیسها که موجب تهدید صلح و امنیت خاورمیانه گردیده است جلب نمود و گفت که در روزهای ۱۲ و ۱۳ و ۱۴ اوت هواپیما های انگلیسی به بمباران وحشیانه خاك یمن پرداخته‌اند (رویتر)

زنیط مظهر قدرت و استحکام

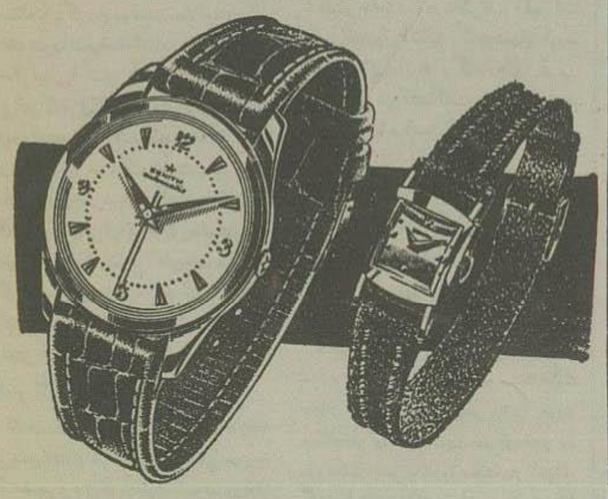

مراکز فروش ـ لالزار مغازه زنیط ـ اسلامبول مغازه ماروین ـ نادری فروشگاه تاج نماینده انحصاری ـ شرکت نسبی برادران جواهری خیابان لالزار کاشی ۳۲۴

آ ـ ۱۵۶۰۶

جلسه کمیته خلع سلاح تشکیل میشود

لندن ـ جلسه کمیته فرعی خلع سلاح لندن امروز پس از چهار روز تعطیل مجدداً کار خود را آغاز خواهد کرد.

در طی این چهار روز هیئت‌های نمایندگی چهار دولت بزرگ و از جمله هیئت نمایندگی شوروی و آمریکا بطور غیر رسمی با یکدیگر مذاکراتی کردند و هیئت نمایندگی غربی در مورد مرحله اول خلع سلاح توضیحاتی بشوروی دادند.

این مذاکرات محرمانه بحسن تفاهم میان غرب و شرق کمك خواهد کرد. پس از آنکه آمریکا پیشنهادهائی درمورد مرحله اول خلع سلاح و بازرسی هوائی و زمینی تسلیم کمیته کرد، نماینده شوروی هنوز درمورد آن اظهار نظر نکرده است.

انتظار میرود استاسن رئیس هیئت نمایندگی آمریکا که بواشنگتن مسافرت کرده امروز بلندن باز گردد. استاسن برای مشاوره باوزارت خارجه بآمریکا رفته بود.

جلسات دو هفته اخیر کمیته خلع سلاح صرف پاسخ بسئوالات زورین شده است (رویتر)

کلیه قیمتها در بورس نیویورك تنزل کرد

بعلت حوادث سوریه و تنزل فرانك سهام نفت و فولاد دچار تنزل شدیدی شده

میزان خسارات اقتصاد امریکا در چند روز اخیر ۳ میلیارد دلار است

نیویورك ـ سقوط شدید قیمتها در بورس نیویورك موجب گردیده که از بهای کلیه اموال موجود در امریکا میلیونها دلار کاسته شود.

سهام کمپانیهای بین‌المللی نفتی که روی آن تاثیر مستقیم دارد بمقدار زیادی بهای خود را از دست داده ولی شرکتهای دیگر که وقایع خاورمیانه مستقیماً با آنها ارتباطی ندارند ظاهرا دچار تغییر زیادی نشده‌اند.

یکی از صنایعی که سهام آن تنزل زیاد کرده فولاد میباشد.

تا آخر وقت دیروز قیمت سهام مختلف در نیویورك بتفاوت یك تا هفت دلار تنزل کرده بود.

یکی دیگر از علل تنزل قیمتها مسئله تغییرات است که در بهای فرانك و تثبیت لیره ایجاد گردیده است.

خساراتی که بسبب تنزل نرخ سهام متوجه اقتصاد امریکا شده در چند روز اخیر بسه میلیارد دلار بالغ میشود. (رویتر)

لیره محکم است

لندن ـ وزارت خزانه‌داری انگلستان شب گذشته شایعاتی را که توسط خبرگزاری انگلیس درباره تنزل بهای لیره انگلیسی منتشر شده بود تکذیب کرد و اظهار داشت هیچگونه خطری اکنون لیره انگلیسی را تهدید نکرده و وضع استرلینك ضعیف نمیباشد. (رویتر)

آماده باش برای حمله

حمله ملیون الجزایر بر فرانسویان بزودی آغاز میشود

الجزایر ـ قرار است امروز کلیه رهبران انقلابیون و جنگجویان الجزایر در مراکش تشکیل جلسه داده و تاکتیك خود را علیه ارتش فرانسه تعیین کنند.

محافل موثق اظهار میدارند که تشکیل جلسه مزبور با حملات شدید جنگجویان علیه قوای فرانسه در الجزایر مصادف خواهد بود.

سخنگوی ارتش فرانسه اظهار داشت بطوریکه کسب اطلاع شده جبهه آزادی الجزایر بجوانان مسلمان دستور داده بحال آماده باش بوده و مراقب اوضاع باشند.

سخنگوی مزبور افزود که جبهه مزبور از زنان مسلمان نیز خواسته است با همسران خود تشریك مساعی کنند.

فروش ده شب اول نمایش فیلم «جدال در آفتاب» بالاترین رکورد فروش کلیه فیلمها را در تابستان از بدو تاسیس سینما در ایران تا کنون شکسته است

BIGGER THAN EVER WITH ADDED SCOPE OF WIDE SCREEN!

JOSEPH COTTEN

DAVID O. SELZNICK'S DUEL in the SUN in Technicolor

بتمام علاقمندان فیلم و سینما و کلیه کسانی که در گذشته چه این شاهکار بزرگ را دیده یا ندیده‌اند توصیه مینمائیم این مرتبه این فیلم بی نظیر را ببینند ـ بدو دلیل زیر:

۱ ـ مدت نمایش فیلم «جدال در آفتاب» که در گذشته نمایش داده شده است دو ساعت بوده و اینك کپی کامل آن بصورت یك فیلم سه ساعته نمایش داده می‌شود.

۲ ـ در گذشته فیلم «جدال در آفتاب» بصورت معمولی و ساده نمایش داده شده است و اکنون کپیه تازه آنرا که بطریقه جدید «پانورامیك» تهیه شده روی پرده عریض مشاهده خواهند فرمود

نمایش شاهکار سینمای انگلستان فیلم رنگی «دو کودك» برای کسانیکه موفق بدیدن آن نشده‌اند همواره در سینمای «پردیس» چهارراه مخبرالدوله ادامه دارد

COMPLETE! INTACT! ON OUR GIANT WIDE-VISION SCREEN!

JENNIFER JONES

در سینمای بزرگ سعدی

«مجهز بدستگاه تهویه»

استقبال و هجوم مردم تهران برای دیدن بزرگترین اثر جاودان تاریخ سینما در ده شب گذشته باور نکردنی و بی سابقه بوده

جدال در آفتاب «رنگی»

برای اولین مرتبه در ایران کپی جدید و بطور کامل و بطریقه پانورامیك Addedscope of Wide Screen

باشتراك. جینفر جونز ـ گریگوری پك ـ جوزف کاتن لیونل باریمور. لیلیان گیش. والتر هوستون. هربرت مارشال چارلز پیکفورد و ۲۵۰۰ نفر هنرپیشه دیگر

اثر نابغه عالم سینما داوید اوسکز نیك

و به کارگردانی هنرمند بزرگ کینك ویدور

OUR WIDE SCREEN TEEMS WITH ITS FURY-SPECTACLE!

GREGORY PECK

Ash.N.A.Co — کانون طوطی — آ ـ ۱۵۶۷۶

کمکهای خارجی

آیزنهاور و دالس برای جلوگیری از تقلیل کمکهای خارجی فعالیت میکنند

باتوسعه نفوذ کمونیسم درخاورمیانه کاستن از کمکهای خارجی آمریکا بیمورد است

واشنگتن ـ درواشنگتن اعلام شد که فعالیت بسیار شدیدی از طرف مقامات دولت امریکا برای بتصویب رساندن لایحه مربوط بکمك خارجی آغاز شده‌است.

مجلسین نمایندگان وسنای امریکا چندصدمیلیون دلار از میزان کمك خارجی پیشنهادی پرزیدنت آیزنهاور کسر کرده‌اند ولی پس از حوادث اخیر خاورمیانه ومساعدشدن زمینه جهت توسعه نفوذ کمونیستها دراین منطقه بسیاری از سیاسیون امریکا اعم از رهبران حزب دموکرات یاجمهوریخواه معتقد شده‌اند که اقدام نمایندگان کنگره درتقلیل میزان کمك خارجی بیمورد بوده و برای جلوگیری از آن میبایستی فوراً اقدام شود.

برای رسیدگی باینموضوع کمیته مخصوصی از دالس وزیر امور خارجه، دریاسالار ارتورادفورد ژنرال ناتان‌ـ تونینك وهمچنین جان هالیستر رئیس کل اداره کمك خارجی امریکا تشکیل گردیده‌است.

مبلغ پیشنهادی

پرزیدنت آیزنهاور برای کمك خارجی مبلغ سه‌میلیارد و۱۹۲ میلیون دلار پیشنهاد کرده‌بود ولی مجلس نمایندگان آمریکا ۸۹۰ میلیون دلار ازاینمبلغ کاسته‌است.

دالس پس ازخروج ازجلسه سری کمیته‌مزبور اظهارداشت درصورتیکه کنگره نخواهدازمبلغ پیشنهادشده برای کمك خارجی بکاهد ازاعتبار و اهمیت آمریکا درامور بین‌المللی کاسته خواهدشد و سیاست ایندولت دچار تزلزل خواهد گردید.

وی خاطر نشان ساخت کلیه پایگاههای نظامی که‌دول متحدومتفق آمریکا در خارج ازاینکشور دائر کرده‌اند برای حفظ امنیت آمریکا لازم میباشد واگر کنگره لازم ندانداکه برای حفظ و نگهداری این پایگاهها ازطرف آمریکا کمکی بدول مزبور داده شود آنوقت آمریکا در آینده باخطر ومسئله بزرگی مواجه خواهدشد.

استراتژی دفاعی

دریاسالار ارتور رادفورد نیز بیانات دالس رامورد تائید قرارداد و گفت استراتژی دفاعی آمریکا مانیوره‌های نظامی دول متفق آمریکا و پایگاههای نظامی ایندول ارتباط کامل دارد واگر این استراتژی برهم بخورد برای آمریکا بسیار گران تمام خواهدشد.

دراین کمیته نمایندگان مجلس سنا نیز حضور داشتند ودرهمانموقع که اعضاء کمیته مشغول رسیدگی بمسئله کمك خارجی بودند از کاخ سفید واشنگتن اعلام شد که پرزیدنت آیزنهاور رئیس جمهوری امریکا درباره این مسئله ساسام رایبورن رئیس مجلس نمایندگان امریکا نیز مذاکره کرده‌است.

کشورهای آتلانتیك

دالس ضمن بیانات خود اعلام کرد که هرگونه تقلیلی که در کمك خارجی امریکا داده شود در وضع کشورهای عضو سازمان دفاعی اتلانتیك شمالی تاثیر خواهد داشت.

وی اعلام داشت که تقلیل کمکهای خارجی سبب خواهدشد که امریکا نتواند انواع جدید سلاحها را در اختیار کشور های متفق خود قرار دهد.

لازمست که امریکا بچهارده کشور عضو سازمان دفاعی اتلانتیك شمالی و مخصوصا بدولتهای دوست ومتفق خود درخاورمیانه وخاوردور کمکهای مؤثر بدهد.

خاورمیانه ودور

وی گفت تنها برای کمك بکشورهای خاورمیانه وخاوردور متجاوز از ۶۰۰ ملیون دلار لازم میباشد تا اینکشورها بتوانند درحدود دو میلیون ویکصد هزار نفر از سربازانی را که بزیر پرچم دارند مسلح کنند و باید متوجه بود که تمام اینکشورها در کنار مرزهای چین کمونیست وشوروی قرار گرفته ودرمعرض نیروهای نظامی مقتدر کمونیست هستند.

وی گفت اینکشورها بارها مورد حمله وتهدید شوروی قرار داشته‌اند واکنون نیز درمعرض همین تهدید واقع شده‌اند.

بهمین جهت آیزنهاور ومشاورین او عقیده دارند که تقلیل میزان کمك خارجی سبب خواهدشد که دول متفق امریکا که قدرت نظامی آنها عامل مهمی درحفظ امنیت امریکاست نتوانند قدرت خود را حفظ کنند.

وام

وی سپس اضافه کرد که پرزیدنت آیزنهاور تقاضا کرده بود که در کشورهای عقب افتاده از طریق وام درحدود دو میلیارد دلار سرمایه برای عمران بکار بیفتد ودر صورت تقلیل بودجه کمك خارجی موضوع اعطای وامهای طویل المده نیز منتفی خواهد گردید.

بطوریکه مطلعین اظهار میدارند با بیانات دالس واقدامات جدی که دراین موردصورت گرفته احتمال قوی میرود که درباره کسر بودجه کمك خارجی ترمیم گردد. (رویتر)

واشنگتن ـ پرزیدنت آیزنهاور عصر دیروز ازسران سیاسی آن کشور دعوت کرد که درکاخ سفید باوی ملاقات کنند.

درجلسه مذکور علاوه برجان فوستر ـ دالس وزیر امور خارجه وروسای ستاد مشترك سام رایبورن رئیس مجلس نمایندگان نیز حضور داشت.

دراین جلسه آیزنهاور توجه مقامات سیاسی آمریکا را نسبت بخطراتیکه ازاقدام اخیر کنگره دایر بر حذف قسمتی ازاعتبارات برنامه کمکهای خارجی ناشی خواهدشد معطوف کرد ومخصوصا گوشزد کرد که در موقعیت فعلی اقدام کنگره نه‌تنها بطور غلط حمل برمخالفت کنگره باسیاست فعلی دولت خواهدشد بلکه دشمنان آمریکا که بحقایق مربوط به‌حکومت آزادیی نبرده‌اند علیه مادست به تبلیغ زده و دولت فعلی آمریکا را یك دولت متزلزل خواهند خواند.

سوریه توطئه آمریکا را درمجمع عمومی

بقیه ازصفحه سوم

سازد یادرسیاست خود نسبت به‌غرب و دربرابر کمونیسم تجدیدنظری بعمل آورد.

تصفیه درارتش

سوریه نیز تامدتی گرفتار مشکلات داخلی خواهدبود ژنرال عفیف بزری که اکنون ۴۳ سال دارد و یکی ازافراطی ترین عناصر ارتش بشمار میرود اکنون کنترل ارتش رابدست دارد امابرای حفظ این کنترل باید تمام افسرانیکه ممکن است کوچکترین مقاومتی دربرابر او نمایند تصفیه کند واین امر مدتی طول خواهد کشید.

امکان دارد که ژنرال بزری برقراری حکومت نظامی رادر کشور تازمانیکه تصفیه افسران محافظه کار ادامه دارد لازم تشخیص دهد. حکومت نظامی درسوریه اززمانی که مصر باانگلیس و فرانسه واسرائیل میجنگید برقرارشد. وضمن این مدت باند سرهنگ سراج وانستند بااستفاده ازمقررات موقعیت خودرا مستحکم کرده وموقعیت مخالفین سیاسی خویش را تضعیف نمایند.

خطر اصلی اکنون آنست که ژنرال بزری برای کنترل کامل ارتش ازکارشناسان شوروی دعوت کند که هدایت ارتش را دردست بگیرند. اکنون ارتش سوریه با سلاحهای روسی مجهز است وامکان دارد که رژیم کنونی ازاین ارتش بعنوان وسیله ایجاد تحریك وماجراهای جدید استفاده کرده وسراسر خاورمیانه رادر اغتشاش وارد کند که احتمالا بیك جنك جهانی منجر گردد. (آسوشیتدپرس)

اغراق شده‌است

لندن ـ روز گذشته وزارت امور خارجه بریتانیا اعلام کرد تحولات اخیر سوریه که منجر بروی کار آمدن کمونیستهای معروفی دردستگاه دولتی آن کشور شده هیجان واضطرابی دربریتانیا بوجود نیاورده‌است.

یکی از مقامات وزارت خارجه حاضر نشد دراین باره توضیحات زیادی بدهد و فقط گفت وضع فعلی سوریه اضطراب بخصوصی درانگلستان بوجود نیاورده‌است مقامات انگلیسی بطور خصوصی اظهار داشته‌اند جرایدرباره حوادث اخیر سوریه واینکه کشور مزبور تحت اراده کرملین درآمده اغراق کرده‌اند.

سخنگوی وزارت خارجه بریتانیا گفت که وضع سوریه فقط مشورت معمولی وعادی بریتانیا را با کشور امریکا ودول دوست دیگر ایجاب مینماید.

احتمالا حوادث سوریه درجلسه پاریس روز چهارشنبه کنفرانس پانزده دولت عضو پیمان اتلانتیك، که هر تباهر هفته تشکیل میگردد، مورد بحث قرار خواهد گرفت

مسئله عمان

درحال حاضر نظر شورای امنیت سازمان ملل متحد درباره دخالت بریتانیا درحوادث عمان بیش ازوضع سوریه برای انگلستان اهمیت دارد

قراراست امروز شورای امنیت برای بحث درباره مسئله عمان تشکیل جلسه دهد.

یازده دولت عربی درنظر دارند بریتانیا رامتهم سازند که درناحیه خلیج فارس تجاوز کرده‌است.

بریتانیا درپشت پرده سعی میکند نگذارد شکایت اعراب دردستور شورای امنیت قرار گیرد.

سرهارولدکاکیا سفیر بریتانیا دیروز با دالس وزیر امور خارجه آمریکا ملاقات کرد ودرباره شکایت اعراب شورای امنیت وهمچنین وضع سوریه باوی مذاکراتی بعمل آورد.

مقامات دیپلماسی غربی اکنون منتظرند ببینند آیا شکری القوتلی رئیس جمهوری سوریه که اکنون بمصر سفر کرده از عبدالناصر درخواست کمك خواهد کرد که ازسقوط دولتش بچنگال کمونیست هاجلوگیری کند یا نه

بااینکه دول مصر وسوریه از قبول کمکهای شوروی و پیروی ازسیاست کرملین روی گردان نبوده اند خود عبدالناصر وشکری القوتلی بعنوان مخالفین کمونیست شناخته شده‌اند.

(آسوشیتدپرس)

باهم دوستیم

دمشق ـ روز گذشته صالح عقیل وزیر تبلیغات سوریه اظهارداشت که دولت سوریه سیاست خودرا براساس بی‌طرفی مثبت پایه گذاری کرده‌است ومیل دارد باتمام کشورهای جهان روابط نزدیك دوستانه داشته باشد بشرط آنکه این روابط لطمه بحق حاکمیت وآزادی و حیثیت سوریه نزند.

سپس نامبرده در اطراف اظهارات رئیس جمهور ایتالیا که پیشنهاد کرده است میان سوریه و کشورهای غربی میانجیگری کند گفت ما بانهایت خوشوقتی ازمیانجیگری ایتالیا استقبال میکنیم وازاینکه ایتالیا سعی میکند روابط عادی بین ماوسوریه برقرار سازد خرسندیم بشرط آنکه برقراری این روابط بهیچ شرطی مشروط نباشد وبهیچ ترتیبی جلوی ترقی وپیشرفت ملل عرب را نگیرد. (خبرگزاری فرانسه)

قاهره ـ روزنامه الاخبار چاپ قاهره در شماره عصر دیروز خود مینویسد: ملك سعود اکنون اوضاع سوریه را مورد مطالعه قرارداده‌است وی سفرای خود را دردمشق وبیروت روز یکشنبه احضار کرده تا ازنزدیك وی رادر جریان تحولات این کشور بگذارد. (اسوشیتدپرس)

اعزام هواپیما

قاهره ـ جمال عبدالناصر رئیس جمهور مصر ـ واپیمای مخصوص خود را بریاض فرستاد تا اعلیحضرت ملك سعود پادشاه عربستان سعودی را بمصر بیاورد

جمال عبدالناصر قصد دارد کنفرانسی با شرکت ملك سعود وشکری القوتلی وخود تشکیل دهد وپیرامون تحول اخیر سوریه مذاکره وتصمیم بگیرند (رادیو قاهره)

هیئت پارلمانی

دمشق ـ شب گذشته رسما در دمشق اعلام شد که یك هیئت پارلمانی سوریه دعوت شوروی رامبنی برمسافرت باین کشور قبول کرده‌اند

رئیس کمیته امور خارجی پارلمان سوریه اظهارداشت این مسافرت پس از بازگشت هیئت پارلمانی سوریه از کشورهای بلغارستان، آلبانی وتونس ومراکش صورت خواهد گرفت (رویتر)

ارجاع به‌مجمع عمومی

رادیو قاهره دیشب اطلاع داد:

گزارشهای رسیده ازدمشق حاکی است که دولت سوریه درنظر دارد مسئله توطئه اخیر آمریکا را علیه رژیم فعلی سوریه در مجمع عمومی سازمان ملل متحد مطرح سازد.

دولت آمریکا قصد داشت روز هفدهم ماه جاری طی کودتائی، رژیم سوریه را تغییر دهد.

ارسال اسلحه

رادیو عمان ـ ازسوریه اطلاع میرسد که اسلحه ومهمات سنگین وسبك مرتبا ازشوروی واردسوریه میشود.

دولت شوروی از سوریه تقاضا کرده است که درسوریه یك پایگاه دریائی تاسیس نماید. ممکن است محل این پایگاه درلاذقیه باشد.

مسئله مندرجات مجله کانفید نشال

نزاع درجلسه دادگاه لوس آنجلس

وقتی رئیس دادگاه پرسید آیا مورین اوهارا هیچگاه دوستی از اهالی آمریکای جنوبی داشته‌است، جوانی ازجای برخاست و گفت من باخیلی‌ها دوست بوده‌ام.

هربرت واکر

رئیس دادگاه جنائی لوس آنجلس که مشغول رسیدگی بمندرجات مجله کانفید نشال است

لوس آنجلس ـ جلسه دیروز محاکمه ستارگان هولیوود شدیداً متشنج شد.

جلسه دیروز مامور رسیدگی باتهامات چندین ستاره بود وچون همه ستارگان مزبور ووکلای مدافع آنان درجلسه حضور داشتند جلسه وضع مغشوشی داشت بخصوص در بعضی موارد، نکاتی پیش میآمد که جزء مدارك مربوطه نبود و هنگام بحث در اینگونه موارد نظم جلسه بهم میخورد.

هربرت آلکر، یکی ازوکلای دادگاه گفت بهتر است فعلا دادگاه درباره مطالبی بحث کند که مدارك لازم مربوط بآن موجود است.

بیش ازصد نفر

دادگاه مزبور مامور رسیدگی باتهاماتی است که طی مقالاتی که در دو رورنامه کانفید نشال ووسپر منتشر گردیده است بیش از صد نفر از ستارگان مشهور هولیوود درین جریان متهم‌اند.

کریك بعنوان یکی ازشهود موضوع اوهارا پیش کشید و گفت: «من بخوبی حادثه زننده نوامبر ۱۹۵۳ را بخاطر دارم»

البته مورین اوهارا هفته قبل این موضوع را انکار کرده و گفته بود که نوامبر ۱۹۵۳ وی در اروپا بوده‌است.

رئیس دادگاه از کریك پرسید بالاخره بحثی درباره صحت وقوع حادثه یا نامزلی که دراین حادثه سهیم است وجود دارد یا نه کریك گفت «یك بار دیگر صریحاً میگویم جای هیچگونه شك وتردیدی نیست وآن زن کسی جز میس اوهارا نبود»

شهادت دروغ

کرولی وکیل مدافع اوهارا از کریك پرسید «پس ازشهادت هفته قبل شما دروغ بود؟» کریك جواب داد «بلی»

کرولی خطاب به‌رئیس دادگاه گفت «ببینید آقا خودش زیر حرفش میزند».

رئیس دادگاه جواب داد «شهادت دروغ قبول نیست» خانم مارجوری مید که یکی ازشهود دادگاه است که برعلیه اوهارا رای داد گفت «ازپل کریك میخواستم پول بگیرم وبنفعش شهادت بدهم ولی حاضر نشدم متهم برضد او شهادت دادم»

هنرپیشگان مشهور

فعلا کسانیکه مشمول رسیدگی دادگاه مزبور میباشند عبارتند از:

«مورین اوهارا، میکی هاگارتی، کورین کارلوت، دیك پاول، آلن دیل، دروتی اندریج، جان کارول، فرانك سیناترا ادی فیشر، آنتیا آکبرك، بیلی دانلز ـ جین مانسفیلد. جون الیسن، رابرت میچم ومی وست.

دسته دیگری نیز که برای ادای توضیحات بدادگاه احضار شده‌اند عبارتند ازگاری کوپر، تاب هانتر، روری کالهون، سانی تافتز، دین مارتین، جان کارول، تومنیل، بادی بیر، باللدر، چارلز سندبرگ.

وکیل مدافع مورین اوهارا در جلسه دادگاه اعلام کرد علاوه بر گذرنامه اوهارا که میتواند دلیل اقامت وی در اروپا هنگام حدوث واقعه باشد، اگر دادگاه لازم بداند وی نسخه‌ای از فیلم تهیه شده او را در اروپا در آنهنگام میتواند در اختیار دادگاه بگذارد. همکاران سینمائی اوهارا نیز در فیلم مزبور همگی حاضرند وبا کمال میل هرگونه اطلاعی را در اختیار مقامات مربوطه خواهند گذارد. دادگاه میتواند در اینمورد به‌مك دونالد کاری، ریچارد سبل و همسرش و ماری آنتیالوس مراجعه نماید.

«گربه‌دزده»

رئیس دادگاه پرسید «چرا درخواست غرامت اضافی کرده‌اند؟» وکیل اوهارا گفت «چون جارو جنجالی که اسمیت وکریك بپا کرده‌اند سیاربه‌شهرت و محبوبیت میس اوهارا لطمه وارد آورده است»

وکیل دادگاه پرسید «آیا میس اوهارا هرگز مردی ازاهالی آمریکای لاتین را بعنوان دوست داشته‌است یا نه؟»

دراینوقت چارلز جوان مشکین موی و زیبائی که ازاهالی امریکای جنوبی است ازلژ تماشاچیان بلندشد و گفت «من با خیلی اشخاص دوست بوده‌ام»

کتك کاری در دادگاه

درجلسه دیروز بعدازظهر دادگاه بین دانیل روز وویلیام ریتزی ازوکلای مدافع نزاع سختی درگرفت واینو نفر باهم کتك کاری مفصلی کردند.

درجلسه دادگاه قسمتی ازمقاله کانفید نشال که مربوط به دروتی اندریج بود قرائت گردید وازدانیل روز پرسیدند آیا قبحی دراین مقاله میبینید؟

روز گفت خبر مقاله مزبور بنظر من زشت و قبیح نیست.

سپس ویلیام ریتز قسمتی از مطلب مربوط به‌مورین اوهارا راقرائت کرد وازدانیل روز پرسید:

«این قسمت بنظر شما قبیح است»

روز درجواب گفت:

«خیر صحبت اززشتی وبدی نیست حقایقی است ازآنچه که اتفاق افتاده است.»

(آسوشیتدپرس)

لایحه کمکهای خارجی

واشنگتن ـ شب گذشته مجلس سنای آمریکا مبلغ یك میلیارد وهشتصد و بیست وچهار میلیون دلار ازطرح کمك های خارجی را تصویب کرد ازاین مبلغ یك میلیارد وششصد وبیست میلیون دلار بمصرف امور نظامی وپایگاههای آمریکا درسراسر جهان خواهد رسید.

مجلس نمایندگان بیش ازیك میلیارد وپانصد وهشتاد ویك میلیون دلار از طرح کمکهای خارجی را تصویب نکرده بود بااینکه مجلس سنا مبلغ زیادتری از آنچه مجلس نمایندگان تصویب کرده بود بتصویب رسانید هنوز هیدر حدود یکصد وپنجاه میلیون دلار از مبلغ درخواستی آیزنهاور کمتر است. اختلاف بین مصوبات مجلس سنا و مجلس نمایندگان در کنفرانسها مطرح خواهد شد.

بموجب طرح مزبور هشتصد هزار دلار ازمبلغ مزبور بمصرف امور بهداشتی وجلوگیری از ادامه شیوع بیماری آنفلوآنزا خواهد رسید. (اسوشیتدپرس)

راه‌آهن بیروت ودمشق منفجر شد

بیروت ـ پلیس مسلح لبنان شب گذشته پس ازتعقیب یك باند ده نفری از یاغیان این کشور که مبادرت بانفجار راه‌آهن بیروت ودمشق کرده بودند جنك شدیدی رابا آنها شروع کرد.

خط آهن مذکور فعلا ترمیم گردیده‌است. (رویتر)

الیزابت تایلور شش ماه پس ازازدواج نوزاد هفت ماهه‌ای بدنیا آورد

نیویورك ـ الیزابت تایلور ستاره مشهور آمریکائی و همسر مایك تاد روز گذشته پس از ۱۳ روز اقامت دربیمارستان بمنزل مراجعت کرد.

وی دراین مدت نوزاد دختری بدنیا آورد که دوماه زودتر یعنی هفت ماهه پاجهان گذارده است.

باید دانست که بیش ازشش ماه از ازدواج الیزابت تایلور ومایك تاد نمیگذرد. (اسوشیتدپرس)

از فرداشب یك فیلم بزرك دیگر در سینما رکس وسینما تابستانی ری

یکی دیگر از معروفترین آثار مهیج سینمائی «ولمر ویلز» کارگردان بزرگ وهنرمند آمریکائی

فیلم پرحادثه از مهیج ترین واقعه تاریخ غرب آمریکا که کتاب پرمشتری آن در ردیف آثار کلاسیك قرار گرفته است

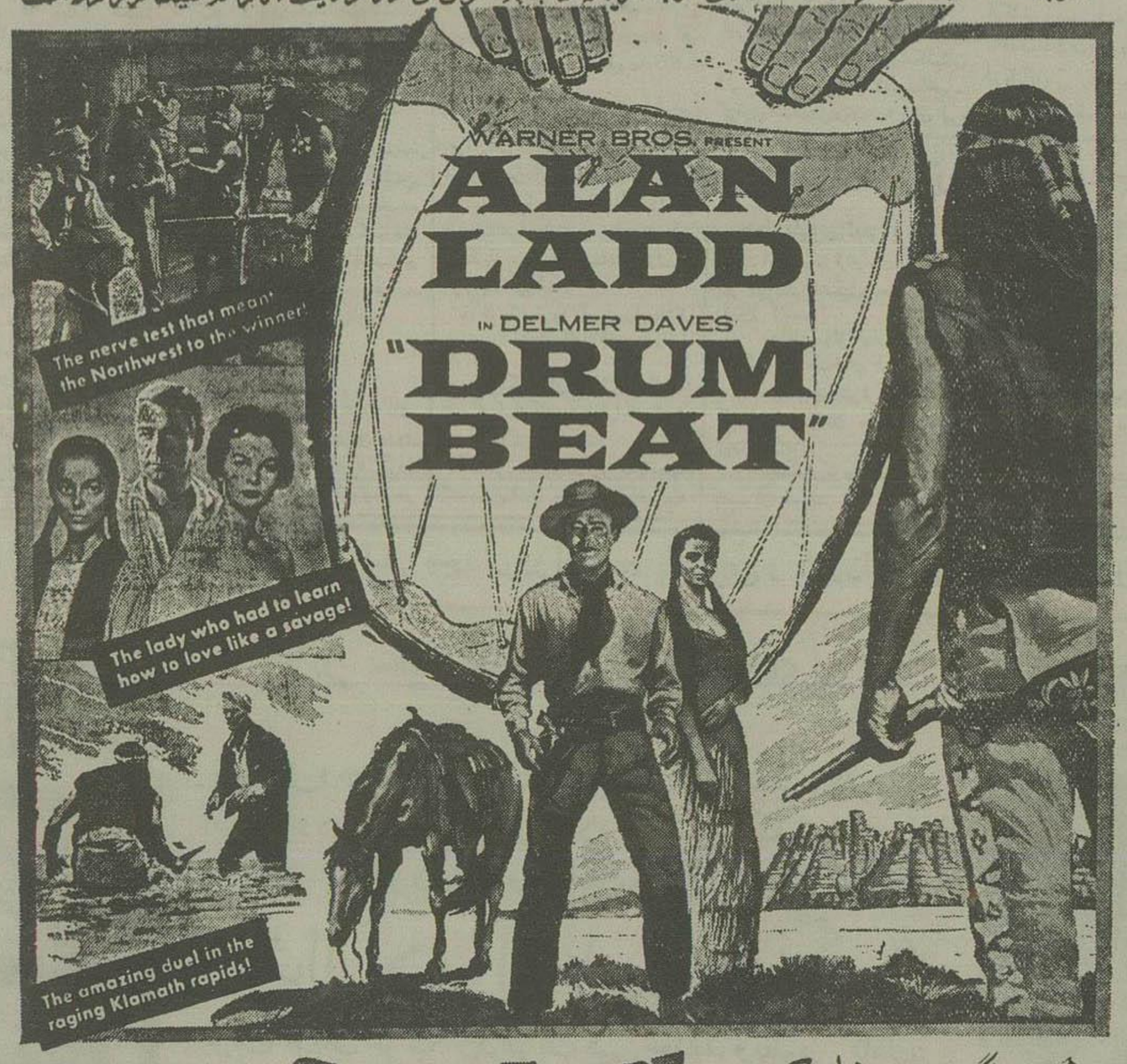

WARNERCOLOR · CINEMASCOPE · رنگی ـ سینماسکوپ

ضربه طبل باشتراك: آلن لاد

تمامی صحنه های این فیلم حقیقی است و در میان قبایل سرخ پوست «موداك» برداشته شده است

شروع سانسها در سینما رکس ۱۰ صبح ـ ۲ ونیم ـ ۴ ونیم ـ ۶ ونیم ـ ۸ و سه ربع بعد از ظهر در سینما تابستانی ری ۷ و ربع ـ ۹ ونیم بعد از ظهر

آ ـ ۱۵۶۵۶

«کانون طوطی»

اطلاعات

انتقاد

مهندس صادق صادقی

ارزش جان‌ها

« اصغر صبح زود قطعه‌نانی درجیب گذاشت و باعجله بطرف مزرعه‌خود که یکی از بهترین وسرسبزترین مزارع قریه «هفت‌چشمه» گرمسار است براه افتاد تاقبل از طلوع آفتاب و گرمی هوا مشغول سمپاشی شود.

اصغر بزودی بمزرعه رسید و بلافاصله دستگاه سمپاشی را برداشت ومشغول سمپاشی شد و هر وقت که دستگاه کثیف میشد دستمالی ازجیب بیرون میآورد و اطراف آنرا پاك میکرد ودوباره بدون اینکه متوجه باشد که دستمال تدریج نان ویرا آلوده میسازد درجیب میگذاشت.

حوالی ظهر بود که اصغر احساس گرسنگی کرد نانرا ازجیب بیرون آورد و در حالی که از پیشرفت کارخویش لبخند رضایت آمیزی بر گوشه لب داشت مشغول خوردن آن شد، اما نیمساعت بعد حال مزاجی اصغر بهم خورد زبانش سیاه ومتورم شد، جلو چشمش سیاهی رفت و با زحمت زیاد باطرافیانش فهمانید که مسموم شده است.

کسان اصغر بلافاصله دکتری از گرمسار بهفت‌چشمه میبرند، اما دکتر میگوید که متاسفانه در اینجا وسیله‌ای برای معالجه این جوان که بوسیله نان آلوده سم (پاراسیون) مسموم شده است نداریم اورا بهداری قشلاق برسانید.

اصغر را سراسیمه بهداری قشلاق می‌برند اما در آنجا نیز از معالجه وی خودداری میکنند ومیگویند باید برای معالجه بسمنان برود.

کسان وی شیون کنان خودرا بایستگاه قطار رسانیده وبلیطی برای حرکت بسمنان میگیرند اما مسئولین قطار نیز پارا در یك کفش کرده ومیگویند ما مریض دم مرگ را حمل نمیکنیم.

ناچار بازهم جسد نیمه‌جان اصغر را نیمه‌شب بهداری قشلاق حمل میکنند ودر آنجا در میان شیون وزاری کسانش جان میسپارد.

شاید خوانندگان خبر بالا را در روزنامه اطلاعات خوانده باشند اکنون نویسنده خبر دیگری نیز دیروز از رادیوی استکهلم شنیدم که آنرا هم در اینجا میآورم: کسی در شمال کشور (سوئد) دچار سوختگی شدید و هنگامی که وی را بپزشك رساندند، پزشك گفت این بیمار باید هر چه زودتر بپزشك کارشناس برسد بیدرنگ بیمار را در هلی کوپتری جای دادند و بنخستین فرودگاه هواپیما رسانیدند و از آنجا هم باهواپیما روانه استکهلم نمودند اینك بیمار در بیمارستان ستری است و با درمانهایی که شده خطر از وی رفع شده است اینك این دو رویداد را باهم برابر کنید وآنگاه ارزش جان مردم را در دو کشور گوناگون دریابید.

در یکجا پیکر نیم‌جان یك رنجبر مسموم رامانده توپ فوتبال از این سو بآن سو میرانند ودر اثر آن جان از پیکرش پرواز میکند و در جای دیگر کسی را که دچار سوختگی شده با شتاب هرچه بیشتر بیدرنگ ببیمارستان میرسانند وازمرگ نجاتش میدهند

خواست من از نوشتن این دو پیش آمد آن نیست که هم اکنون وضع بهداری کشورما بیکبار بجائی رسد که ما هم برای نجات دادن جان کسی از هلی کوپتر هواپیما ودیگر وسیله‌های حمل ونقل سریع بهره‌مند شویم، ولی از سوی دیگر آیا این توقع بیجا وناروایی است که وزارت بهداری ما باید بهداری قشلاق و مانند‌های آنها را آنسان مجهز کند که دست کم داروی لازم را برای یك مسموم در دسترس داشته باشند تا پیکرش آنسان باین سو و آن سو فرستاده نشود ودر پایان هم ازمیان برود؟ اینهمه گفتگو برسر دارو و اسپسیالیته‌ها درمجلس‌های ما میشود وازفزونی شماره آنها در بازار و بی‌بندو باربودن ورودشان بکشور سخن سروده میشود، ولی بهداریهای ما دارای وسیله‌های نخستین درمان بیماران هم نیستند.

اینهمه گفت‌وشنود از نقشه‌های عمرانی وساختمان بیمارستان‌های چندصد تخت خوابی بمیان میآید، ولی یك بهداری فاقد وسیله برای درمان یك مسموم بیجا میباشد. آیا مقصود از اینهمه گفتگوهاتنها راضی نگهداشتن پایتختیان است ووزارت بهداری ودیگر دستگاههای مربوط را کاری بامردم شهرستانها نیست؟

بهرحال این نخستین بار نیست که چنین پیش آمدی در گوشه وکنار کشورما میشود. برای نبودن دارو و پزشك جان هم میهنان ما بر سر آن میرود

ما و خوانندگان

آقای علی نخجوانی مینویسد کوچه گلشائیان درخیابان فخرآباد هر بیست روز یکمرتبه از آب محل مشروب میشود شبی که نوبت آب محل بود از طرف لوله کشی شبانه باعجله نهر را پر کردند و شروع باسفالت نمودند ناچار یك نوبت آب محل تاخیر شد ولی همان اسفالت را صبح بدستور مهندس کندند تا مجدد طبق اصول فنی اسفالت کنند.

ازخرمشهر آقای علی نیك نفس مینویسد: دراینموقع که قرارداد استخراج نفت با ایتالیا و شرکتهای دیگری منعقد میشود شایسته وسزاوار است موضوع کارمندان ومتخصصین ایرانی نیز از نظر دور نماند وضمن موادقرار داد برای ارجاع شغل بایرانیان و آزموده نمودن آنان پیش بینی‌های لازم بعمل آید.

آقای حاج محمد معصومی سرپرست شورای دبستان خاوه و بهنام ورامین مینویسد: بااستفاده از محل صدی ۵ عمران بیمارستان بیست تختخوابی در خاوه جزو منطقه بهنام عرب ورامین ساخته و آباد شده است که متاسفانه ازسال ۱۳۳۲ که تاریخ خاتمه این ساختمان است با وجود مراجعه مکرر تاکنون نسبت به تامین داروی لازم واعزام پزشك برای این بیمارستان اقدامی نشده است درصورتی که ساکنین پنجاه قریه این منطقه که تعداد جمعیت آن بالغ بر چندین هزار نفر و همه ازطبقات زحمتکش و کشاورز هستند بدون پزشك ودارو میباشند

بدینوسیله ملتمسانه تقاضا داریم که از نظر نجات جان هزاران نفر از کشاورزان اینحدود برای اعزام پزشك و ارسال دارو واستفاده از این بیمارستان که از حوائج اولیه ساکنین این حدود است دستور فوری واساسی صادر فرمایند

بامضای آقای فرهاد نامه‌ای رسیده متذکر میشود- نمیدانم جاده تهران تو تحت نظارت شهرمانی است یا از اندارمری همینقدر میدانم که در تهران تو پاسگاهی از ژاندارمری وجود دارد که امنیت این منطقه را حفظ می کند والحق نخوتی از عهده این مهم بر می آید ولی مسئله اتوبوس رانی این شهر بر جمعیت فکر می کنم زیر نظر هیچ دستگاهی نیست زیرا:

۱- در این جاده پر عبور و مرور سه خط (تهران پارس- تهران نو- نارمك) رسما کار می کنند و صرفنظر از وسائط سنگین و سبك که بمازندران آمد و رفت دارند چند خط فرعی هم امثال وحیدیه و اوشان وغیره ایاب وذهاب می کنند که مسافرکش فقط بدستور کارفرمایان رانندگان وسائط نقلیه خط تهران نو و تهران پارس مرتبا جریان دارد وجان عده‌ای بیگناه در اثر سرعت وسبقت زیاد و نفع طلبی این دو دسته درخطر است.

۲- تصور می کنم امتیاز خط تهران نو از میدان شهناز (فوزیه) تا انتهای خیابان اصلی تهران نو معروف بفرح آباد باشد ولی صاحب این خط بمیل خود چند خط فرعی در عرض راه ایجاد کرده وبدون توجه ساعتها معطلی مسافرین اتوبوس خود را از فوزیه تا کثرا تاسی متری نارمك بحداعلا تا اول فرح آباد میفرستد و مانعی نمیبینند بقیه راه را مسافرین پیاده طی کنند.

۳- با توجه باینکه بین مسافرین زن باردار اطفال شیرخوار اشخاص معلول واز کار افتاده وجود دارد چاره دارد این تذکر بجا مورد توجه قرار گیرد و باین وضع اسفناك خاتمه داده شود مخصوصا با ملاحظه عرض اسفالت جاده موصوف توقع داریم قبل از اینکه جنون سرعت موجب فاجعه ای گردد باین وضع توجه مخصوص معطوف فرمایند

آقای ابوالفضل کریمجو مینویسد وقتی باستگاه راه آهن رسیدم بلیط تمام شده مامور اطلاعات فرصت جواب دادن نداشت پس از ده مرتبه سئوال باصدای بلند میفرمودند یکمرتبه گفتم نیست بیخود معطل نشوید فردای آن روز از ساعت ۵ر۵ صبح در صف طویل باجه بندر شاه معطل وساعت ۸ موفق به گرفتن بلیط درجه سه برای روز بعد شدم در طول راه نیز آنقدر مسافر سوار کردند آنها هم که شماره ردیف وصندلی مشخص داشتند باناراحتی بمقصد رسیدند ودر مراجعت از بهشهر متصدی فروش بلیط بدون اغراق پس از یکربع ساعت شوخی و مذاکره بارفقایش جواب دادند بلیط نداریم اگر در صورتیکه ممکن بود همین عبارت را مینوشتند ودر باجه نصب میکردند تا مردم زودتر تکلیف خودرا میدانستند.

در نمایشگاه نقاشی مدرن!

← از چپ به راست

از اینجا و آنجا

کار و زندگی آمریکائی ها

آخرین آماری که در مورد کار و زندگی آمریکائیها انتشار یافته نشان می‌دهد که یك آمریکائی برای تامین زندگی معمولی خود روزانه بقرار ذیل کار میکند دوساعت و ۳۵ دقیقه برای پرداخت مالیات یکساعت و ۳۷ دقیقه برای مخارج غذا یکساعت و ۲۴ دقیقه برای پرداخت کرایه خانه و ۳۶ دقیقه برای لباس و پوشاك ۲۳ دقیقه برای دوا و حفظ بهداشت و سلامتی ۲۳ دقیقه برای دادن انعام باین و آن ۲۰ دقیقه برای مخارج گردش و تفریح

فیل قدیم

یك دانشمند روسی فك یك فیل دریائی را کشف کرد

وی معتقد است که فیل مزبور ۲۵ میلیون سال قبل زندگی میکرده است

این سومین مرتبه است که آثار و بقایای این فیل از زیر یخهای سیبری بدست میآید

قفل دهان باماهی!

اخیرا در انگلستان خانم «اوتاربد» بنا بشکایت خود از شوهرش طلاق گرفت. شوهر این خانم اعتراف کرد چون وی زیاد دوراجی میکرد وبکلی حوصله‌ام سر میرفت مجبور شدم یك ماهی بزرك بازور بدهانش فرو برده از ادامه صحبت او خودداری کنم یعنی خواستم باماهی دهانش را قفل بزنم

۳۰۰ هزار فرانك خسارت برای دو قلو

یکنفر چینی که زنش رقاصه است بالغ بر ۳۰۰ هزار فرانك از شرکت بیمه خسارت گرفت این مرد خودرا بیمه کرده بود که زنش دوقلو بزاید اتفاقا خانم رقاصه دوقلو زائید وشرکت مجبور شد خسارت را بپردازد

اعلان کازینو درباره گارسن

در یکی از کازینوهای انگلستان دختر خانمی باسم «ماریان ویکز» بسمت گارسن انجام وظیفه میکند. نامبرده اندام سیار متناسب وموزونی دارد وچون عده زیادی ازمشتریان کنجکاوی میکنند صاحب کازینو اعلان زیررا باخط درشت بدر ورودی زده است:

- توجه فرمائید برای اینکه وقت خود را بیهوده مصرف نکنید وبادر واقع وقت خانم گارسن را تلف نشمائید اندازه اندام او بنظر شما میرسد: سینه ۹۳ سانتیمتر کمر ۶۱ سانتیمتر ... واین نکته را هم توضیح میدهیم که تحقیق و با کنترل در اینمورد بکلی ممنوع است!

فروش بزرگترین هواپیمای دنیا

ستاد نیروی هوائی آمریکا اعلام کرده است که هواپیمائی از نوع «سی-۹۹» که بزرگترین هواپیمای دنیا میباشد بزودی بفروش خواهد رسید.

این هواپیما در سال ۱۹۵۰ ساخته شده وطول آن بالغ بر ۴۵ متر ونیز فاصله بالهایش ۶۹ متر میباشد وهمچنین ۱۷ متر بلندی دارد.

لخت و برهنه

چندروز قبل در برزیل مسابقه اسب دوانی ترتیب داده شده بود قبل از شروع مسابقه ناگهان مردم دیدند که مردی لخت وعور وارد میدان شد وشروع بدویدن کرد، مامورین پلیس اورا دستگیر کردند ومعلوم شد وی بارفقایش شرط بسته ودر مقابل چشم هزاران نفر لخت وعور وارد میدان شده است. این آقا بسه ماه زندان محکوم شد

جدول کلمات متقاطع شماره ۷۰۳

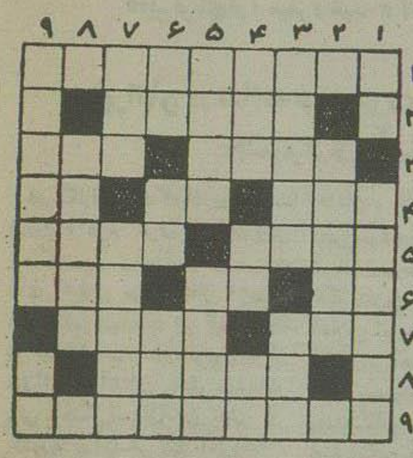

افقی: ۱- سر وصدای بسیار وآشوب فراوان ۲- حکومتش را بهترین نوع حکومت دانسته‌اند ۳- قراول- از اسباب نجاری و خشخاش شکافی! ۴- شطی دراروپا - بچه میکشد و مرغ میزند - تربود و وارونه شده که شاید خشك بشود ۵- از بازیهای رایج بازار- پاك کننده از آلایش ۶- یکی دیگر جلوی آن بگذار بدتا یکقدم شود - نیمه حاجی- مال اسارتش را قوی بر گردن ضعیف می گذارد ۷- زبان محرمانه- البته اگر بزرگ باشد بجای تازه کردن نفس، راه نفس را بند میآورد ۸- گرز منقلی ۹- نویسنده معروف ومعاصر انگلیسی.

عمودی: ۱- سعی و کوشش- میدان ۲- رنگش مانند عروس چمن میماند ۳- البته مشروع وشرافتمندانه آن از لوازم پیشرفت وموفقیت است- شاعر فرموده که دستش را بر سر ناتوان نباید زد ۴- مانند- سیاهروی مربانشین- ازبازیها ۵- بغل دست بیابانك- معمولا دو ثلث عمر خانم خانه درجدال وشکایت از او میگذرد ۶- جدید- درویش گوبد در باب- طایفه ۷- شکل وهیکل- باوجود دورنگی که دارد رویش نصفه کاره است! ۸- از استخوانهای بدن ۹- از آثار معروف نویسنده انگلیسی که اسمش درهمین جدول آمده است- پیمانه شکست؟ عیب ندارد، سر این یکی سلامت!

حل جدول شماره ۷۰۲

افقی: ۱- آشوبگر- سم ۲- میل- واهمه ۳- روشندل ۴- ام- له- اسب ۵- نامه- بلو ۶- دلو- اس- من ۷- رامیان ۸- زنبیل- لاف ۹- هی- بارفتن.

عمودی: ۱- ام- اندازه ۲- شیرمال- نی ۳- ولو- مورب ۴- شله- ایب ۵- گونه- املا ۶- راد- سی ۷- هلال- الف ۸- سم- سومنات ۹- مهربان- فن.

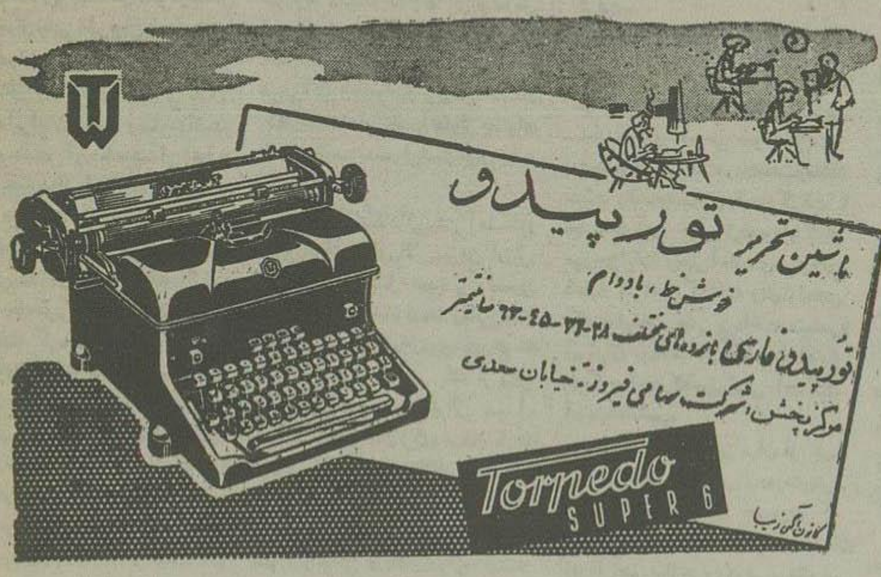

آ- ۱۵۵۹۸

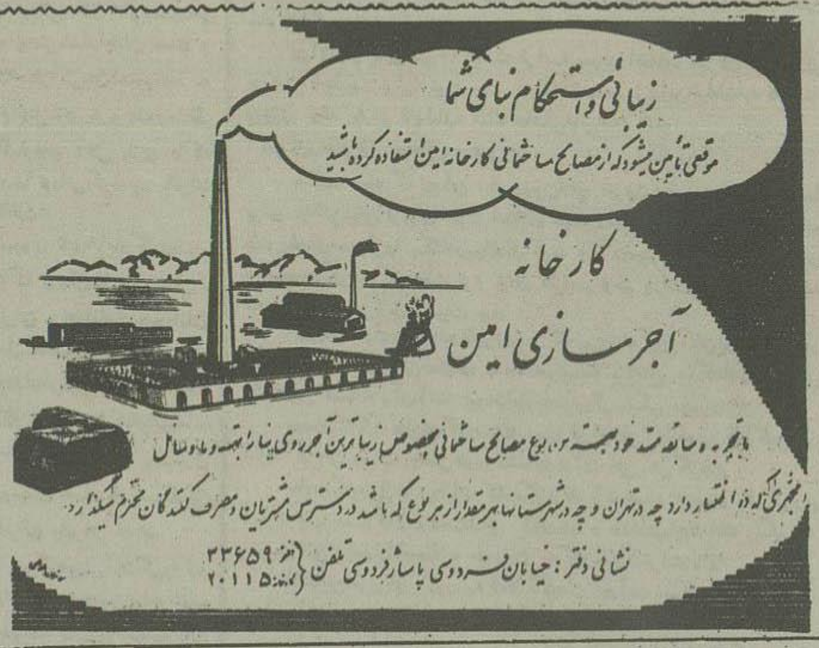

کودکستان ودبستان

نخستین

ازروز دوم شهریورماه از ۸ تا ۱۲ نام‌نویسی مینماید اطفال سال قبل نیز بایستی دوباره ثبت نام نمایند وفقط تادهم شهریورماه حق تقدم خواهند داشت. درتمام کلاسها همه روزه انگلیسی تدریس میشود

نشانی: چهارراه یوسف آباد- کوچه بغما- تلفن ۴۱۳۲۰

آ- ۱۱۰۶۱ ۱-۲

راه آهن دولتی ایران

بمنظور تسریع درانجام کارمراجعه کنندگان یکدستگاه تلفن شهری شماره ۲۵۱۲۶ ازروز دوشنبه ۷ر۵ر۳۶ درباجه اطلاعات سالن ایستگاه نصب نموده مسافرین محترم وسایر ارباب رجوع میتوانند درمواقع ضروری مستقیماً به تلفن شماره مزبور مراجعه نمایند.

راه آهن دولتی ایران

آ- ۱۴۵۶۴ ۳-۳

ثبت نام درهنرستان عالی موسیقی

هنرستان عالی موسیقی که دارای سه دوره

۱- دوره ابتدائی از کلاس چهارم

۲- دوره‌های اول ودوم متوسطه

۳- دوره عالی

می باشد درسال تحصیلی جاری برای کلاسهای ابتدائی ومتوسطه هنرجو میپذیرد دراین کلاسها ضمن تدریس دروس عمومی طبق برنامه مصوب شورایعالی فرهنگ بهنرجویان تئوری وسلفژ ودیکته موسیقی و یك ساز تخصصی تحت نظر بهترین استادان ایرانی واطریشی تعلیم داده میشود.

بهنرجویانی که بخواهند بجای ساز تخصصی بالت فراگیرند درهنرستان بالت که تحت نظر استادان آمریکائی درمحل هنرستان دایر است بالت تعلیم داده میشود داوطلبان میتوانند برای ثبت نام و کسب اطلاعات بیشتر همه هفته روزهای دوشنبه وچهارشنبه از ساعت ۳۰ر۸ الی ۳۰ر۱۱ صبح بدفتر هنرستان واقع درخیابان ارفع مراجعه نمایند.

آ- ۱۴۶۶۶ ۴-۶

آگهی انتقال فروشگاه سیمان

چون در تاریخ ۲۰ر۵ر۳۶ محل فروشگاه مرکزی سیمان این شرکت از خیابان ظفرالدوله بمحل جدید واقع درخیابان شوش (نرسیده به میدان شوش) منتقل گردیده است مراتب بدین وسیله باطلاع عموم خریداران سیمان میرسد که برای خرید سیمان وهمچنین تحویل سیمان‌های خریداری شده قبل از تاریخ ۲۱ر۵ر۳۶ بمحل جدید مراجعه فرمایند

شرکت سهامی مصالح ساختمانی سازمان برنامه

آ- ۱۵۳۳۸ ۲-۲

بتونیر میلارز

بزرگترین ومطمئن‌ترین سازنده انگلستان بادبزل های معروف رستن یالیستر غالبا همه نوع موجود است

۸-۱۰ تهران اروپ میدان فردوسی

کارخانه آجرسازی اقدام

بهترین مصالح ساختمانی را از قبیل آجر فشاری و انواع آجرهای روکارگچ و آهك تهیه با نازلترین قیمت در اسرع وقت در اختیار شما میگذارد

فروشگاه- خیابان نوذر جمهوری سرای سعادت تلفن ۲۲۶۸۰

کارخانه- تلفن ۲۹۸۰۴

آ- ۱۵۶۰۲

کودکستان- دبستان پسرانه و دخترانه- انجمن فرهنگی پروین

تمام یا سیون ونیم پانسیون

آموزگاران مجرب وزارت فرهنگ برنامه فارسی ومعلمین انگلیسی شورای فرهنگی بریتانیا روزی دوساعت انگلیسی تدریس مینمایند استاد جانبازیان تعلیم بالت کودکان را بعهده دارند پیانو باداده میشود. کودکان کودکستان ودبستان روزانه با چند دستگاه اتوبوس رفت وآمد مینمایند غذا بعهده انجمن است بهترین وسائل بازی تهیه شده همه روزه صبح وعصر نام‌نویسی میگردد خیابان شاه چهارراه یوسف آباد انجمن فرهنگی پروین تلفن ۴۲۴۵۱

آ- ۱۵۰۱۲ ۵-۱۰

در ۵۰ متر ارتفاع

۲۰۰ لیتر آب

در یك دقیقه

نتیجه کار تلمبه پنج اسب و نیم سوئدی میباشد

شرکت تجارتی بهروز خیابان نادری ۴۴۵۳۱

۱۱۱۲۰ ۲-۵

لاستیك میلر شاهکار صنعت لاستیك سازی دنیا

نماینده انحصاری در ایران تجارتخانه مجید منشور - خیابان سعدی، تلفن ۳۶۵۸۷

دنباله گزارش نماینده اعزامی ما به جمبوری پیشاهنگان جهان

جمبوری پیشاهنگان جهان درحالیکه ۳۵هزار دانشجو بازوهای یکدیگررا گرفته وازهم خداحافظی میکردند پایان یافت

«این فرشهارا میفروشید» ؟ سئوالی را که بیشتر بازدیدکنندگان از نمایشگاه اردوی ایران از پیشاهنگان ایرانی میکردند

ایرانیان درتمام مدت جمبوری ازخوردن گوشت‌های حرام ومشروبات الکلی خودداری کردند

جمبوری آینده ممکن است در رامسر تشکیل شود

خبرنگار اطلاعات که یك روز در (موت) قسمت ۵ هزار نفری جوانان پیش آهنگان سیار برای کسب خبر بسر برده است گزارش میدهد که از ۸۲ دولت فقط ٤۱ دولت درموت شرکت کرده‌اند شرکت درقسمت موت مستلزم ورزیدگی فوق‌العاده وآشنائی کامل بتعلیمات پیش آهنگی است ازاین رو بعضی از کشورها درآن شرکت نکردند.

پیش آهنگان ایرانی درقسمت موت شهرت کاملی بدست آورده‌اند واز آنجا که اخلاق ورفتار وپشتکار ودقت وورزیدگی آنها کافی بوده موجبات کسب شهرت خودبخود فراهم شده است.

خودداری از نوشیدن مشروب

پیش آهنگان جوان ما مشروب نمی نوشند و گوشت خوك نمیخورند. امتناع آنها از نوشیدن مشروبات الکلی و خوردن گوشت خوك ازطرفی موجب اعجاب وازطرف دیگر موجب تحسین هیئت رئیسه اردو میباشد واز آنجا که ایرانیان سحرخیز هستند لذا کارها و برنامه‌های آنها پیش ازوقت مقرر بانجام میرسد.

همچنین نماز خواندن جوانان ایرانی ازموجبات جلب عقیده ونظر ملل مختلف شده است.

پیروی از دستورهای مذهب واعتقاد کامل باصول اخلاقی وبهداشت یکی ازعوامل ایجاد خوش بینی اطرفیان بوده است.

دریك راه پیمائی ۲٤ کیلومتری در کوهستان صعب‌العبور ودرزیر باران های تند ایرانیان بدون وسیله موفقیت دیگری بدست آورده‌اند همگی آنها تا پایان برنامه بدون لحظه‌ای استراحت پیشرو دیگران بوده‌اند و پس ازطی برنامه احساس کمترین کسالتی نکرده‌اند در حالی که ازبیشتر ممالك وازهر جوخه چندنفر بیمارشده وعده‌ای در راه ناراحت گردیده‌اند.

هنگام تقسیم غذا اشخاص مسئول تمام فرآورده‌های غذائی رایدون مضایقه دراختیار پیش آهنگان جوان ایران میگذارند و بخوبی میدانند که آنها اهل مشروب و گوشت خوك نیستند روز ۱۸ مرداد وروز ۱۹ مرداد ریاست کل جمبوری دو بار بجوخه ایرانیان آمد و ازطرف ایرانیان پرچم ایران باپایه ورشو وعلامت پیش آهنگی ایران بوی تقدیم شد امروز وسیله رئیس قسمت موت مراتب سپاسگزاری رئیس کل و معاون اردو رابه پیش آهنگان ایرانی در حضور خبرنگار اطلاعات ابلاغ کردند ـ ریاست قسمت موت بعهده آقای گرین است که ایشان از همکاران لردبیدن پاول مؤسس پیش آهنگی دنیا بوده است وی مردی سالخورده و قوی است و خندان میباشد

همین جوخه درروز ژوه عمومی بنمایندگی ایرانیان درحضور علیاحضرت ملکه انگلستان رژه رفت نظم. وترتیب واضباط اخلاقی این جوجه ۹ نفری یك نمونه اعلای پیش آهنگی رانمایان میکند و معلوم میدارد ورزیدگی ومعنویت اخلاق پیشاهنگان جوان ایران چقدر بالا وبا ارزش است. برنامه موت برای جوانان ورزیده تنظیم شده است ومخصوصا بیشتر وسائل وحتی آب وحمام را خیلی دورتر ازمحل چادرها قرار داده‌اند وبرای سختگیری بیشتر تعمدی درکار بوده است چادر جوخه ایرانیان مهمانخانه بسیار خوبی برای جوانان مقیم درموت وبرای خانواده‌هاست. طبق اظهار پیش آهنگان سیار ایرانی درموقع صبحانه وصرف ناهار وصرف شام بیش از تعداد خود مهمان دارند سلیقه ومحبت آنها دقت درنظافت ومهمان نوازی ایرانیان را ثابت میکند.

این قالیچه‌ها را میفروشید

دردوطرف دروازه این جوجه دو قطعه قالیچه ایران یك قطعه ترکمنی ودیگری اصفهانی نصب شده است این بهترین وسیله جلب نظر است و بازدید کنندگان وقتی که میشنوند این فرشها بادست تهیه شده است بیشتر توجه میکنند وروزانه تعداد زیادی مشتری برای قالیچه مراجعه میکنند اما ایرانیان ازفروش آنها امتناع میورزند ومیگویند اینها برای نمایش است. درمقدمه اردو چادر بزرگی بنام ناهارخوری وانتظار برپا شده است. جا ظرفی آشپزخانه وانبار این پیش آهنگان که ازساخته‌های خود آنها واز چوبهای ناصاف واز هیزم معمولی است خیلی جلب نظر میکند.

صمیمیت وبگانگی پیش آهنگان جوان ایران برای بالا ـ بردن ارزش ایران وایرانی قابل تقدیر وتحسین است. بعضی ازخانواده‌ها وبافرزندان خود ازصبح تاشام دراردوی این جوجه بسر میبرند و از هر یك از پیش آهنگان ما دعوت‌های متوالی بعمل می‌آید اما ایرانیان برای رسیدن بکارهای اردوئی وانجام دادن وظائف محوله معذرت میخواهند.

یام ایران عزیز باچند قطعه چوب بصورت زیبائی دربالای دروازه نوشته شده است مشهورترین اردوهادر (موت) اردوی ایران است وتمام پیش آهنگان ٤۱ دولت ایرانیان ورزیده ومنظم را بخوبی می‌شناسند شکی نیست که بر قراری نظم وترتیب وحفظ نظافت کامل دربارانهای شدید ومتوالی بهنگام کاری بسی دشوار است. دیشب دراردوی جوانان شب نشینی بوده است ورقص‌های محلی وآوازهای محلی آن نه نفر بقدری جالب توجه بوده است وامروز ازاول وقت تااین ساعت مرتبا برای گرفتن نشانی وامضاء بافراد جوخه مراجعه میکنند.

آمارگیری

ازطرف سازمان پیش آهنگی ملی ایران گروهی ازمربیان مامور شدند آمار دقیقی از وضع اداری وسازمان و ساختمانهای اردوگاه بدست بیاورند با اینکه این کار مستلزم صرف وقت زیادی است معذالك دوروزه بپایان رسید برای هرقسمت دونفر مامور تحقیق ورسیدگی شدند موارد مورد رسیدگی و تحقیق بقرارزیر است:

۱ـ چادرهای عمومی و نمونه‌ای از بعضی ازچادرهای کامل وجدید ۲ـ آب ـ ۳ـ برق ٤ـ سوخت نفت، زغال ـ بنزین ـ هیزم) ۵ـ اقسام اجاقها وآشپزخانه‌های صحرائی ٦ـ اقسام سرودها و آوازها ۷ـ خواربار ۸ـ اقسام پایه‌های پرچم ۹ـ بهداشت ۱۰ـ فروشگاه ۱۱ـ بانك ۱۲ـ پست ۱۳ـ انتظامات ۱٤ـ میز و صندلی ویمکت ۱۵ـ حمام ۱٦ـ مستراح ۱۷ـ پست دستشوئی ورخت‌شوئی ۱۸ کارهای دستی ۱۹ـ جاده‌ها و ساختمان شهر وخیابان بندی ۲۰ـ میزان ورودیه وآمار دقیق مراجعه کنندگان بازدو ـ ۲۱ـ بودجه جمبوری ۲۲ـ مدت کار و یك سلسله امور جزئی دیگر ـ مسائل مهمه فوق وسیله مربیان اردوی مرکزی پیش آهنگی ایران مورد تحقیق قرار گرفت.

نقشه‌ها ویادداشت ها باکمال دقت فراهم ودراختیار دفتر سازمان قرار گرفت. برای انجام دادن کارهای مزبور سه بار شورای عمومی صوت گرفت.

تحقیقات ایرانیان مورد تعجب وعلاقه هیئت رئیسه جمبوری قرار گرفت با اینکه کار آنها خیلی زیاد بود باکمال میل جزئیات وحتی آمارهای سری را در اختیار ایرانیان گذاشته وتنها واحدی که بتحقیقات علمی پرداخت منحصرا ایرانیان بوده‌اند واین خود یك امتیاز دیگری است که نصیب پیش آهنگان ایران شده است.

مربیان پیش آهنگی ایران از هم‌اکنون مصمم هستند برای دعوت پیش‌آهنگان دنیا وتشکیل جمبوری که شش سال بعد صورت خواهد گرفت مقدمات کار را فراهم سازند واردوی بی نظیری درشمال ایران دررامسر محل اردوی فعلی برپا کنند که ازهرحیث برتمام اردوهای بین‌المللی برتریت وعزمت بیشتری داشته باشد وامیدوارند بحمایت وریاست عالیه پیش آهنگی ایران ، اعلیحضرت همایون شاهنشاهی وکارمندان دولت وعموم افراد ملت بتوانند آرزوی خود بر سند زیرا ملت ایران درمهمان‌نوازی وذوق وسلیقه وپشتکار دست کمی از هیچیك ازملل دنیا ندارد.

پایان جمبوری

روز دوشنبه ۲۱ مرداد ماه در ساعت ۹ بعدازظهر علاوه‌بر ۳۵ هزار نفر پیش‌آهنگ ومربیان وپیش آهنگان سیار قریب ۷۰ هزار نفر تماشاچی درمیدان عمومی جمهوری جهت استماع بیانات خانم بیدن پاول ومراسم پایان جمهوری حضور یافتند. ابتدا نمایندگان ۸۲ دولت باپرچم‌های خود خانم (بیدن پاول) راتاجایگاه مخصوص بدرقه کردند سپس نمایندگان مزبور دردو طرف جایگاه بانظم مخصوص قرار گرفتند بدواچندتن ازهیئت رئیسه اردو صحبت کردند بعداخانم (بیدن پاول) بیاناتی دراطراف ارزش پیش آهنگی وخدمات مرحوم (بیدن پاول) موسس پیشاهنگی ایراد کردند واز عموم پیشاهنگان تقاضا کردند بازبان ملی خود سوگند پیش‌آهنگی راباد کنند ومراسم مزبور پایان یافت ازطرف خانم بیدن پاول یك نشان بزرك فلزی جمبوری هریك از نمایندگان ملل مختلف هدیه گردید. درخاتمهٔ مراسم ۳۵ هزار نفر پیش آهنگ بازوهای یکدیگر را گرفتند و هلهله کنان حلقه عظیم پیش آهنگی را بوجود آوردند بدور میدان میگشتند وفریاد شادی میکشیدند.

بهنگام جدائی حالت تاثر مخصوصی بتمام افراد وحتی تماشاچیان دست و بیشتر تماشاچیان گریان شده بودند. در این هنگام آتش بازی شروع شد ومناظر دیدنی رگبارهای آتش بازی ها که آسمان اردو را نورانی کرده بود تاثرات را کمتر ساخت.

نشان جمبوری ۱۹۵۷ یادگاری ذی‌قیمت است که درسازمان ملی پیش ـ آهنگی ایران برای تماشای هموطنان عزیز درمحل مخصوصی محفوظ میماند. این نشان نشانه‌ای از زحمات فوق‌العاده پیش آهنگان ایران است که توانسته‌اند باطی ۷٤۵٤ کیلومتر خود را بجمبوری برسانند ودرمیان ۸۲ ملت باعث سرافرازی وشناسائی ایران وایرانی شوند.

بدنیست سوگند پیش آهنگی را که درموقع پایان مراسم جمبوری اجرا شده است برای خوانندگان روزنامه اطلاعات یادآوری کنیم.

«من بشرف خود سوگند یاد میکنم که باندازه توانائیم وظیفه خود را نسبت بخدا ـ شاه ـ میهن انجام بدهم ـ مقررات پیش آهنگی رااطاعت کنم ـ همیشه بمردم وبنی نوع خود یاری ومددکاری کنم ـ تن خود را توانا ـ خرد خود را بیدار وروان خود را پاك نگهدارم».

دنباله گزارش‌های آقای دکتر عباس نفیسی بحضور والاحضرت شمس پهلوی ریاست عالیه جمعیت

تاکنون ۵ هزار و ۹ عدد چادر و ۱۵ هزار و ٤۲٤ دست لباس

به نقاط آسیب‌دیده ارسال شده است

کمکهای ارتش و همکاری مامورین با جمعیت شیروخورشید در بهبود وضع زلزله زدگان مؤثر بود

ازجناب آقای نخست‌وزیر وآقای علا وزیر محترم دربار شاهنشاهی وهیئت محترم دولت سپاسگزاری حاصل است که تقاضاهای جمعیت شیروخورشید سرخ رادرهرمورد بحسن قبول تلقی فرموده وازهرگونه کمك ومساعدت در انشرامدریغ نداشته‌اند.

وزارت بهداری دراین جریان ماوا گذاری تعدادی آمبولانس وپزشك و سازمان بیمه‌های اجتماعی کارگران بافرستادن سه اکیپ مجهز بآمبولانس ـ وپزشك وپزشکیار ودارو بهداری ارتش بادو اکیپ بهداشتی مجهز برای مناطق لاریجان و پل‌سفید کمك ومساعدت گرانبهائی مشیروخورشیدسرخ کرده‌اند که درخورهمه گونه سپاسگزاری است.

بهداری بانك ملی دونوبت آمبولانس خود را باختیار شیروخورشیدسرخ گذاشت وبهداری وزارت راه یك آمبولانس وپزشك طبق تقاضای جمعیت بمنطقه زیراب فرستاد که موجب کمال تشکر است.

کمکهای ارتش

ارتش شاهنشاهی این بار نیز مانند سایر دفعات تقاضاهای جمعیت شیر خورشیدسرخ را باگشاده‌روئی وسرعت انجام داد

اولا برای هریك ازمناطق آسیب‌دیده یك دستگاه بی‌سیم کامل باجیپ اختصاص داد واین دستگاهها بهترین کمك رادر اجرای وظایف جمعیت انجام داده‌اند مخصوص جمعیت ازتیمسار سرتیپ علیرضای قریب رئیس مخابرات ارتش دراین باب تشکر خاص دارد که گذشته ازوظیفه مخصوص خود درسایر امور نیز باجمعیت شیروخورشیدسرخ اشتراك مساعی مستمر داشته و بعنوان عضو رابط بین جمعیت وسازمانهای ارتشی نهایت مساعدت رادر پیشرفت کارها بعمل آورده‌اند.

ثانیا طبق تقاضای جمعیت ازطرف ارتش یکصد قاطر منطقه لاریجان برای حمل لوازم امدادی ازآب گرم بداخله مناطق آسیب‌دیده فرستاده شد واین کمك گذشته ازجنبه مادی درسرعت ارسال لوازم تاثیر فراوان داشته ونحو قابل ملاحظه‌ای کارجمعیت رادرآن منطقه سهل کرده است.

ثالثا دوگروهان مهندسی برای باز کردن راهها یکی درمنطقه لاریجان ویکی درمنطقه امل باختیار شیروخورشید سرخ گذاشته‌اند.

رابعا برای حفظ وحراست چادرهای اهدائی صلیب سرخ‌ها ونصب آنها در مناطق آسیب‌دیده ونظارت دراستفاده مستمندان ازآن عدهٔ سرباز ودرجه‌دار طبق تقاضای جمعیت ازطرف ارتش ماموریت یافته‌اند که هنوزهم درنقاط آسیب‌دیده باقی هستند.

غیراز این کمکها ارتش آمادگی خود را برای هرگونه کمك دیگر کتبا به جمعیت اطلاع داد که درقبال آن جمعیت وظیفه‌دار است مراتب تشکر وامتنان خود را تقدیم بدارد.

دوشیزه مهروین اخوی دانش‌آموز سال سوم دبستان ری با معدل ۱۸٫۹۰ رتبه اول را حائز شده نامبرده ازبهترین شاگردان و درسالهای قبل نیز مقام شاگرد اول را داشته است.

اطلاعات کارگری

مخترع سوزن یك کارگر فقیر بود

سالیانه دردنیا بیش از ۴ میلیارد سوزن ساخته میشود

دردنیای ما عده زیادی ازمخترعین بزرگ گمنام مانده‌اند وازصد نفر یکی هم نام آنهارا نمیدانند.

اصولا معلوم نیست که چرا ازمیان هزاران اختراع کوچك وبزرگی که دردنیا انجام شده است فقط نام عده معدودی ازمخترعین را مردم میدانند وازسایر کمتر بن اطلاعی ندارند.

«هانری گورسیه» یکی از مخترعین گمنام است که کمتر کسی او را میشناسد. البته اختراع سوزن را عده‌ای بکسان دیگری نیز نسبت داده‌اند ولی بطور قطع سوزنی را که امروز برای دوختن لباسهای خود بکارمیبریم کس دیگری جز گورسیه اختراع نکرده است.

گورسیه کارگر ساده‌ای بود که درکارگاه خیاطی یك مرد بسیار خشن بنام فرابانیه کارمیکرد.

درآن ایام یعنی سال ۱۷۲۰ که فرانسه بسوی انقلاب میرفت این کارگر بدبخت ناچاربود برای تهیه چند فرانك شب وروز دراین خیاطخانه کار کند وروزی چند بار نیز ازرابانیه کتك مفصلی نوش جان کند.

موی خوك بجای سوزن

ناگفته نماند که درآن ایام سوزن‌های امروز وجود نداشت وبعضیها برای دوختن لباس ازموی خوك استفاده میکردند وبعضی نیز سیم بکارمیبردند یعنی نخهای معمولی را بکنار سیم الصاق کرده وازآن سیم بجای سوزن امروزی استفاده میکردند که بعلت نرم بودن فلز سیم وخم وراست شدن آن نتیجه کار بسیار کم وغیرقابل اهمیت بود.

گورسیه دارای پدرومادر فقیری بود که خرج زندگانی آنان نیز بگردن او بود. طوریکه گاه این خانواده مدبخت سر بیشام برزمین میگذاشتند واگر کمك این همسایه وآن آشنا نبود شاید همه از گرسنگی میمردند.

درسال ۱۹۲۳ هانری گورسیه توانست فن خیاطی رابخوبی فراگیرد واز تمام شاگردان رابانیه وحتی خود استاد نیز درآن امر پیشی گرفت.

بطوریکه پس ازمدتی رابانیه که دیگر ازکار زیاد خسته شده بود بااو قراری بدین ترتیب بست که ازهردست لباس که او بدوزد هشتادوپنج فرانك بگیرد. یعنی دوختن لباسها را باصطلاح خودمان به گورسیه کنترات داد.

البته این امر برای گورسیه که تا آنزمان درآمد بسیار ناچیزی داشت بسیار مساعد بود.

بطوریکه دراوایل این موضوع را باخوشحالی زیادی استقبال کرد وپس از چندماه توانست زندگانی خودسر وصورتی داده وقرضهای خود را بپردازد و برای پدرومادرش لباس وکفش خریداری کند بعلاوه مسعی داشت که هرروز مبلغی ازدرآمد روزانه رابرای روز مبادا پس انداز کند.

گورسیه یك کارگر بمعنی واقعی بود برای کارفرما ازصمیم قلب کارمیکرد وتنها آرزویش آن بود که استادش ازاو راضی باشد وپولی که باو پرداخت میشود حلال باشد.

یکسال ونیم تمام گورسیه باهمین وضع بکار وکارگاه فرابانیه ادامه داد. اما کم کم متوجه شد که نتیجه کارش زیاد نیست ونمیتواند درهرهفته پیش ازدو سه دست لباس بدوزد.

علت این کندی کار نیز خرابی سوزن‌های خیاطی آنزمان بود. زیرا سیمهای کلفت وناهموار یکه برای دوختن بکارمیرفت بهیچ ترتیب برای دوختن مناسب نبود. نوك آنها پس ازچندروز کند میشد ومجبور بودند آنرا سوهان بزنند.

سوزن ۱۵ سانتیمتری

چون طول هرسوزن ده تا پانزده سانتیمتر بود درضمن کارمرتبا کج می‌شد ونمیگذاشت کارپیشرفت کند لذا گورسیه درصدد برآمد سوزنی بسازد که باآن بتوان بهتر وزودتر لباسها را دوخت.

وبالاخره پس ازهشت ماه کوشش وبیخوابی سوزنهای فعلی را اختراع کرد اومرای آنکه نخ ازآنها خارج نشود سوراخی ته هرسوزن تعبیه کرد واین سوراخ را میشد کوچك وبزرگ کرد ، بطوریکه هرنخی درسوزن جامیگرفت ودیگر خارج نمیشد.

پس ازآنکه هانری گورسیه سوزن را اختراع کرد بلافاصله ازآن برای پیشرفت کار استفاده کرد بطوری که توانست پس ازمدتی نتیجه کار را بدومرابر سابق برساند وهمین امر باعث رشك وحسد کارگران آن کارگاه شد ودرضمن سایر کارگران کارگاهها نیز برای آنکه مبادا نانشان آجرشود بااو بدرقابت پرداختند.

ولی هیچکدام نتوانستند گورسیه را ازفکری که داشت منصرف کنند او میخواست سوزن خود را بتمام خیاطهای جهان نشان بدهد بالاخره پس ازآن که رقبای او ازترسانیدن وتهدید او نتیجه‌ای نگرفتند مسیو رابانیه را تهدید کردند که چنانچه بخدمت گورسیه درخیاطخانه خود خاتمه ندهد کاری خواهند کرد که دیگر کسی برای دوختن لباس بما ومراجعه نکند ومسیو رابانیه باوجود اینکه مایل نبود گورسیه را ناراضی کند معهذا بخدمت او درکارگاه خود خاتمه داد.

سرنوشت شوم

درهمین موقع کارگران سایر کارگاهها کاری کردند که هیچ کارفرمائی جرئت استخدام گارسیه را نداشته باشد وپس ازمدتی وسیله‌ای برانگیختند که مخترع بینوا بزندان بیافتد.

وقتی او زندانی شد مادرش فوت کرد وپدرش نیز پس ازمدتی ازغم زندانی بودن فرزند ومرك همسر درگذشت.

وقتی گورسیه اززندان بیرون آمد دیگر آن روح وخیالات اولیه را نداشت ودیگر تا آخر عمر فعالیت زیادی نکرد وبامنتهای فقر وبدبختی درگذشت چند سال بعد یك کارخانه فرانسوی بنام «صنایع کوچك» اختراع گورسیه را بکار انداخت و توانست خواص سوزن را بمردم بفهماند.

بطوریکه درحال حاضر سالیانه درکارخانه‌های گوناگون جهان نزدیك سه میلیارد سوزن خیاطی ساخته میشود.

گورسیه کارگری ساده بود وکاری کرد که تا آنزمان کسی نکرده بود و دنیای علم وهنر همیشه ممنون ومدیون او است.

-۲۰-

مونیك امیدوار بود که ناکات بشهر برود ولی هنگامیکه جلسه شورای بامدادی تشکیل شد و کونك وانك مشغول ماساژ دادن پرنسس شد کات باصدای خسته وبیحال گفت:

ـ گرما بیدادمیکند. خوشبختانه کاری ندارم که بشهر بروم زیرا هوای شهر قابل تحمل نیست.

مونیك مشتاب گفت:

ـ اگر کاری دارید میتوانید مرا شهر بفرستید.

ـ متشکرم عزیزم ولی امروز اصلا کاری درشهر ندارم.

دختراز اینکه اجازه داده بود ایگور هنگام خوابیدن پرنسس مدبدنش بیاید پشیمان شد وخودرا ملامت کرد. کی میتواند تلفن بزند؟ مطمئنا بعداز ناهار بادریابان خواب پرنسس موفق باینکار نخواهد شد زیرا هرآن ممکن است غافلگیرش کنند باید درهمان لحظه که کات وایگور دراطاقهایشان خوابیده‌اند ازفرصت استفاده کند.

هنگامیکه پرنسس به «کیانگکه» وسرآشپز دستورات لازمه را میداد دخترجوان نقشه‌ای برای شب کشید. بدین معنی که پشت پنجره منتظر خواهد ماند تا ببیند کسی بدیدن پرنسس میآید یا نه. سپس درساعت دوصبح برای تفتیش وبازرسی کتابخانه خواهد رفت.

پیش ازظهر را زیر درخت انجیر گذراندند وپرنسس مطابق معمول در تنو دراز کشیده ومراقب بندر گاه بود. مونیك روی صندلی چوب خرما نشسته بود وبصدای بلند ترجمه اشعار هندی را برای او میخواند.

ایگور سرناهار حاضر شد وهمینکه پرنسس ازجا برخاست اشاره‌ای بمونیك کرد.

دخترجوان کات را تااطاق خواب همراهی کرد سپس بجای اینکه باطاق خود برگردد بطرف پلکان رفت ووارد اطاق رختشوئی شد. لای در را باز گذاشت و منتظر ماند.

پنج دقیقه گذشت وناگهان سایه اندام ایگور روی شیشه‌های در پلکان نقش بست.

مونیك دید که ایگور دراطاقش را میزند، وپس ازاندکی انتظار دوباره بدر میکوبد وسپس میکوشد که چفت درراباز کند. سپس ایگور وارد آپارتمان شد وپس ازچند لحظه‌ای برگشت وبازورچین پاورچین باطاق خودش که درطرف دیگر ویلا بود رفت

آنگاه مونیك ازپلکان پائین رفت، بسالن بزرگ عمارت رسید وتلفن کتابخانه را وصل کرد.

برای اینکه غافلگیر نشود درراپشت سرخود قفل کرد.

ـ الو، ویکتوریا سانتر ۹۱ـ۸٤... الو ، به آقای کامپیون بگوئید پشت تلفن بیایند. خواهش میکنم ، کارخصوصی است... آقای کامپیون، من همان دخترسایگون هستم.

ـ مادموازل سیلور؟

ـ بله، همهٔ حدستان درست بود. جلسهٔ پذیرائی شبها برگذار میشود. بایدهرچه زودتر دوستمان را ببینم. مخصوص که ایگور میخواهد بامن قرار ملاقات بگذارد. گویا عاشق من شده است.

ـ آفرین. «عاشق همیشه پیر کواست». جلسهٔ پذیرائی چه‌ساعتی تشکیل میشود؟

ـ بین نصف‌شب وساعت دوصبح.

بعداز ختم جلسه، بیائید توی باغ زیر نرده. «باید به عشاق کمك کرد». خدا حافظ.

مونیك گوشی را سرجای خود گذاشت. یك لحظه بیحرکت ایستاده سپس بیادآورد که درراقفل کرده است. بشتاب درراگشود و چون راهرو خلوت بود، چند لحظه دربرابر اشعه آفتاب ایستاد ووانمود کرد که دنبال کتابی میگردد.

روحش آزادتر شده بود. دیگر دراین ماجرا دست تنها نبود. میدانست که قبلا نیز تنها نبوده است ولی اکنون یکمك دیگران اعتماد قطعی داشت.

امشب کامپیون وباشاید بربسه بباغ میآیند. ولی درمیان گفتگوی کامپیون دوجمله بود که اذیتش میکرد: «عاشق همیشه پیر گوست» و این جمله که حکم دستوررا داشت: «باید بعشاق کمك کرد».

مسلمانه او توانسته بود ونه کامپیون که مطابق دلخواه صحبت کنند ولی مامور بربسه باوفهمانده بود که وظیفه‌اش چیست.

دخترجوان بی‌اراده دست برد وازروی قفسه‌شیشی کوچکی رابرداشت ولی همینکه متوجه شد که این شیشی عبارت از یك حقه وافوراست مثل اینکه آهن تافته‌ای را دردست گرفته باشد آنرا سرجای خود پرتاب کرد. وچون تصور ایگور بافکر این حقه وافور درذهنش نقش بست ناگهان بیادآورد که ایگور هم اکنون منتظر اوست.

مثل کسی که میخواهد خودرا بآب وآتش بزند بخود گفت:

ـ یاالله، راه بیفت!

ده دقیقه پس ازبازگشت باطاق خود صدای خش خش درراشنید. حس کرد که قلبش ازفرط طپش ازجای کنده میشود.

چهره ایگور ازلای درپدیدار شد.

ـ فرمائید تو.

ایگور مثل بچه‌ای که درحین دزدی مچش را گرفته باشند شد برد نزدیك مونیك رفت ودستهایش را دردست گرفت.

مونیك بی اختیار یك قدم بعقب رفت.

ایگور گفت:

ـ نترسید. ازآنروزی که شمارا در ونچای دیدم زندگی‌ام طوری درهم ریخت که تصورش را نمیتوانید بکنید میخواستم بازهم چند روزی صبر کنم ولی دیگر طاقتم طاق شده بود.

مونیك لبخندزنان گفت:

ـ چندروزی صبر کنید.

ـ مونیك، ازعهده‌ام خارج است.

ـ دیشب، فکر مرا منقلب کرد ولی البته میدانید که باید تعجب واضطراب اولیه من برطرف شود تا بتوانم دراین باره فکر کنم.

ـ بله، میدانم، شمارا دوست ندارید.

ـ مونیك کوششی کرد وگفت:

ـ ایگور، فکرهای زیادی ذهن مرا مشغول کرده است. ولی بدانید که نسبت شما بی علاقه نیستم. بیاد بیاورید که من دختر جوانی هستم که هزاران هزار کیلو متر دور از کشور خودم در کشوری که نسبت بمن بی اعتناست سردر گم شده‌ام جای خوشبختی است که توانسته‌ام با «کات» دوست شوم

ـ مونیك، ازاین دوستی نترسید ومخصوصا بمن قول بدهید که درباره عشق وعلاقه من چیزی باو نگوئید.

ـ مطمئن باشید، ایگور. ولی بعداز آنچه گفتید، شاید حق داشته باشم ازشما تقاضا کنم که چرا ازدوستی باکات نترسم مگر کات باشما چه نسبتی دارد؟

ـ کات نسبتی بامن ندارد ولی جای مادر من است.

ـ لکن دوا قعا مادر شما باشد؟

ـ شکر خدا که چنین نیست!

ـ پس بالاخره این زن کیست ورابطه شما با او چیست؟

ـ من اعتماد داشته باشید ... بله. بمجرد من مهلت بدهید تا همه چیز را بگویم. ولی از حالا بدانید که او هیچ رابطه ونسبتی بامن ندارد و هیچوقت برای من جز ملك دروغ نبوده است.

خبرنگاران ما از شهرستانها اطلاع میدهند

ازعلیائی — خبرنگار طالقانی

شایعات ...؟

خوانندگان عزیز، بگذارید اول شایعاتی که نمیدانم حقیقت دارد یا برای دلخوشی ما مردم طالقان وردزبان هاشده‌است برایتان بنویسم بعد کمی هم بحقایق تلخی که دور از این شایعات درزندگی روزمره مابچشم میخورد بپردازیم.

حقیقت اینست که از مدتی پیش شایع گشته که کور راه طالقان تبدیل بجاده شوسه خواهد شد و مردمی که در هیجده فرسنگی پایتخت سکنی دارند بالاخره بایك جاده شوسه بمرکز کشور مرتبط خواهند شد.

شایع است که از معادن سرشار طالقان که تاکنون بعلت نداشتن جاده شوسه بهره برداری نمیشود پس از کشیدن جاده مزبور بهره برداری خواهد شد و مهندسینی نیز برای مطالعه اعزام شده‌اند.

شایع است که بعلت موقعیت سوق‌الجیشی طالقان قرار است یك سربازخانه مدرن در «جوستان» ساخته شود و و.....

اما حقیقت موضوع اینست که تاکنون هیچکدام از این شایعات بمرحله عمل نزدیك نشده و اگر گاهی هم مثلا عده‌ای برای راهسازی تهران و طالقان آمده و چند صباحی مقداری خاکبرداری کرده‌اند بدون هیچ علتی کار خود را تعطیل کرده و دوباره رفته‌اند.

واقعا جای تاسف است که یك بخش وسیع چندین هزار نفری که در هیجده فرسنگی پایتخت قرار دارد هنوز از جاده شوسه محروم مانده و ساکنین آن برای حمل و نقل کالای خود از چهارپایان استفاده میکنند.

اهالی از مقامات عالیترتبه دولتی تقاضا دارند که حداقل با احداث جاده شوسه قسمتی از ناراحتیهای آنها را برطرف نمایند.

سرقت در کنار دریا

از کیف یك بانوی هلندی که برای شنا در نوشهر بدریا رفته بود

پنجهزار ریال وجه نقد، یك ساعت مچی و یك گردن‌بند مروارید سرقت شد

خبرنگار ما درساری اطلاع میدهد: چندروز قبل درنوشهر از کیف یك بانوی هلندی که برای شنا باتفاق شوهرش بدریا رفته بود مبلغ پنجهزار ریال وجه نقد و یك چك بمبلغ ده‌هزار ریال و یك عدد ساعت مچی و یك گردن‌بند مروارید بسرقت رفت.

آقای «فرون موف» و همسرش بمحض اطلاع از واقعه جریان را بشهربانی گزارش دادند و مأمورین برای دستگیری سارق عده‌ای را که بآنها مظنون شده بودند تحت بازجوئی قرار دادند ولی طبق اطلاع تاکنون سارق مزبور دستگیر نشده‌است.

در این تصمیم تجدید نظر کنید

والا مردم از لحاظ ارتباط تلفنی در مضیقه خواهند بود

بقرار اطلاع اداره تلفن مازندران در نظر دارد که سیمهای تلفن نوشهر وشهسوار را جمع آوری نموده وشعبه خود را در نوشهر تعطیل نماید.

چنانچه تصمیم فوق عملی شود باتوجه باینکه اداره پست و تلگراف بعلت کثرت مراجعات و مکالمات تلفنی قادر بتامین ارتباط باشهسوار نیست اهالی از لحاظ ارتباط تلفنی باشهسوار دچار اشکال خواهند شد. شایسته است اداره تلفن مازندران در تصمیم خود تجدید نظر کند.

کلاس کارآموزی

خبرنگار ما از شاهی اطلاع میدهد: یك کلاس کارآموزی بمنظور تدریس و آشنا نمودن آموزگاران بروش جدید آموزش جهت بانوان و آقایان آموزگاران درسالن دبستان شاهپور تشکیل گردید

دراولین جلسه آقای اسکندر متولی رئیس فرهنگ بیاناتی درزمینه فواید کلاس مزبور ایراد کرد و دوره کلاس مزبور ۲۰ روز خواهد بود.

اردوی جوانان

شیروخورشید سرخ

خبرنگار ما از بابلسر اطلاع میدهد: اردوی سازمان جوانان شیروخورشید سرخ از روز بیستم مردادماه درمحل اردوگاه سابق نیروی هوائی تشکیل گردید. در این اردو یکصد نفر از جوانان شیروخورشید بسر میبرند و از قرار اطلاع مدت تشکیل این اردو ۱۶ روز خواهد بود.

تیم تاج

درمسابقات تشویقی فوتبال اول شد

از طرف هیئت فوتبال خراسان بمنظور تشویق ورزشکاران و آمادگی قهرمانان فوتبال برای شرکت درمسابقات قهرمانی کشور، یك دوره مسابقات فوتبال تشویقی بین دسته‌های آزاد در استادیوم ورزشی سعدآباد ترتیب داده شد که در آن تیمهای مهران، پارس، مشهد جوان، پست و تلگراف، تاج و هدف شرکت کرده بودند و تیم تاج حائز رتبه اول گردید

مراجعت رئیس بهداری

خبرنگار ما از اصفهان گزارش میدهد آقای دکتر مهران رئیس بهداری استان دهم که برای سرکشی بموسسات بهداشتی استان عزیمت نموده بود پس از بازدید از بیمارستانهای شهرضا، بروجن، لردجان، جانکی، قلاوه، سمیرم علیا باصفهان مراجعت کرد.

انتصابات بهرشهرستانها

کرمانشاه - آقای مهدوی رئیس فرهنگ استان پنجم.

اسدآباد همدان - آقای محمد مهدی نوری بخشدار - آقای غلامحسین دسکه رئیس پست و تلگراف.

فومنات - آقای ظهوری نماینده فرهنگ سومعه‌سرا - آقای فاضلی نماینده فرهنگ ماسوله.

بندر پهلوی - آقای سرهنگ دوم مهندس صباحی پوررئیس رئیس حوزه نظام وظیفه.

قاچاقچیان در شهر شایع کرده‌اند

استعمال تریاك یگانه راه علاج آنفلوآنزا است

هزاران نفر از اهالی زابل و اطراف بآنفلوآنزا مبتلا شده‌اند

خبرنگار ما از زابل طی گزارشی مینویسد: هم اکنون قریب بدو هفته‌است که بیماری آنفلوآنزا بشدت در زابل و قراء اطراف شایع شده و صدی هفتاد اهالی باین بیماری مبتلا شده‌اند. متاسفانه اداره بهداری بعلت فقدان داروهای لازم قادر بمعالجه بیماران نیست و قاچاقچیان تریاك با استفاده از این فرصت مناسب در تمام شهر و قراء اطراف شایع کرده‌اند که تنها راه علاج آنفلوآنزا استعمال تریاك است و بهمین جهت عده کثیری از اهالی ندانسته بمحض ابتلاء باین بیماری دست بدامن منقل و وافور میزنند بطوریکه هم اکنون بهای تریاك بطرز سرسام آوری افزایش یافته و قاچاقچیانی که با کمال گستاخی از افغانستان تریاك قاچاق وارد کشور میکنند ثروت کلانی رسیده‌اند.

اهالی از وزارت بهداری انتظار دارند که برای جلوگیری از عواقب استعمال تریاك ضمن ارسال داروهای لازم با چاپ اوراق و نشریات بهداشتی و توزیع آن بین اهالی خطر استعمال این سم مهلك را برای مردم تشریح نموده و بآنها یادآوری کند که استعمال تریاك برای بیماران آنفلوآنزائی هیچگونه نتیجه‌ای در بر ندارد.

سردسته سارقین دستگیر شد

این سارق با یکی از ژاندارمها طرح دوستی ریخته بود

و از تفنگ او برای ارعاب مردم استفاده میکرد

چندروز قبل آقای سروان خوروش فرمانده گروهان ژاندارمری آمل باتفاق عده‌ای ژاندارم «محمد یزدانی سنگسری» سردسته سارقین این حدود را که مدتی متواری بود درقهوه‌خانه‌ای واقع درقریه «پلور» لاریجان دستگیر نمود.

یکسال پیش محمد یزدانی باتفاق برادرش حسین وعده‌ای از سارقین خطرناك، قراء لاریجان و نمارستاق را مرکز تاخت و تاز خویش قرار داده و مرتبا باموال و اثاثیه ساکنین این حدود دستبرد میزدند حتی برای اینکه اهالی را کاملا مرعوب نماید با یکی از ژاندارمها طرح دوستی ریخته و گاه و بیگاه بکمك اسلحه بر نووی سرقت میپرداخت تا اینکه عده‌ای از اهالی با یکدیگر متفق شده و همدستان او را باسامی غلامعلی فضلی، حسن درویش و جعفر نائینی دستگیر کرده و تحویل ژاندارمری دادند ولی خودوی بطرز عجیبی فرار کرد ولی خوشبختانه بطوریکه در بالا ذکر شد چندروز قبل هنگامیکه درقهوه‌خانه‌ای و قریه «پلور» لاریجان نشسته بود بوسیله فرمانده ژاندارمری دستگیر شد و فعلا در زندان بسر میبرد.

شیوع آنفلوآنزا

خبرنگار ما از شاه‌آباد غرب مینویسد هم اکنون چندین روز است که بیماری آنفلوآنزا درشهر وقراء اطراف شایع شده و تاکنون عده کثیری باین بیماری مبتلا گردیده اند. متاسفانه بهداری شاه‌آباد که فقط دارای یکنفر دکتر میباشد برای معالجه صدها نفر بیمار آنفلوآنزائی نه از لحاظ پزشك و نه از لحاظ دارو مجهز نیست.

انتقال بخشدار

خبرنگار ما از فریدونکنار بابلسر اطلاع میدهد: اخیرا آقای نصرت‌الله نبی آدم بخشدار بابلسر شهرستان مهاباد منتقل شد و فعلا بجای ایشان آقای موسی محضری رئیس اداره آمار باحفظ سمت بامور بخشداری بابلسر رسیدگی مینماید.

اتوبوسی بر اثر سرعت زیاد بادو نفر عابر تصادف کرد

وهردو را آناً بقتل رسانید

خبرنگار ما از کرمان می‌نویسد: چندروز قبل یك اتوبوس بنز براننده کی حسن جلال کمالی درخیابان ظریف بر اثر سرعت زیاد بادو نفر عابر شدت تصادف نمود.

شدت تصادف بحدی بود که یکی از عابرین بنام حسین فروزنده آناً جانسپرد و دیگری نیز که تاکنون هویتش معلوم نشده‌است پس از چند دقیقه درگذشت.

راننده اتوبوس که پس از این واقعه فرار کرده بود وسیله مامورین انتظامی دستگیر شد و اجساد مقتولین نیز پس از معاینه پزشك قانونی دفن گردید

بقرار اطلاع حسن کمالی کمك راننده اتوبوس بوده و بدون اجازه راننده اتوبوس را برای شستشو از گاراژ خارج کرده‌است.

درعکس بالا آقای رئیس شهربانی هنگام بازدید محل تصادف اتوبوس و معاینه جسد یکی از مقتولین دیده میشوند

خلاصه خبرهای شهرستانها

اصفهان - بقرار اطلاع اداره دارائی اصفهان در تیرماه سال جاری مبلغ هشتصد و هفتاد هزار ریال نسبت بماه مشابه سال ۳۵ اضافه درآمد داشته است.

زنجان - چندروز قبل از طرف ادارات فرمانداری و بهداری دو نفر از داروفروشان باتهام گرانفروشی جلب و تحت تعقیب قرار گرفتند.

فریدن - بیماری آنفلوآنزا در فریدن شایع شده و تاکنون عده کثیری را مبتلا نموده‌است خوشبختانه براثر مساعی آقای دکتر خسرو صفاریان کلیه بیماران تحت معالجه قرار گرفته و مداوا شده‌اند.

سبزوار - در آخرین جلسه هیئت مدیره شیروخورشید سرخ سبزوار قرار شد مبلغ بیست هزار ریال برای کمك بزلزله زدگان شمال بحواله جمعیت شیروخورشید مرکز ارسال شود.

نوشهر - کلاس کارآموزی معلمین فرهنگ نوشهر طی مراسم خاصی افتتاح و مشغول کار گردید

فریدونکنار - براثر مساعی آقای مهندس مطیعار رئیس اداره تلفن مازندران دستگاههای فرسوده تلفن فریدونکنار جمع آوری شده و دستگاه جدیدی که از مرکز رسیده بود نصب گردید.

ساری - آقای دکتر یزدگردی باتفاق مستشار امریکائی اداره عمران برای رسیدگی بامور اداره عمران واردساری شدند.

اصفهان - چندروز قبل آقای صدرالدین مدرس رئیس حسابداری کل سازمان بیمه‌های اجتماعی برای بررسی امور حسابداری سازمان باصفهان وارد شد و پس از بازدید دفاتر مربوطه به طهران مراجعت نمود.

کرمانشاه - بنابدستور آقای سرهنگ ابوالفتح دولتشاهی یکباب دکان بانوائی درداخل زندان کرمانشاه تاسیس شده و نان مصرفی زندانیان در دکان مزبور پخت میشود.

سبزوار - آقای شهرستانی بازرس وزارت فرهنگ پس از رسیدگی بامور اداره فرهنگ سبزوار بصوب مشهد حرکت کرد.

بعلت خرابی فوق العاده جاده

مردم با هواپیما مسافرت میکنند

اخیرا بعلت استقبال مردم همدان از مسافرت با هواپیما بطهران و سایر نقاط شرکت هواپیمائی ایران یك سرویس دیگر سرویس مسافربری خود درخط همدان افزوده‌است

علت استقبال اهالی از مسافرت با هواپیما خرابی بیحد حصر جاده همدان بتهران است که اغلب موجب واژگون شدن وسائط نقلیه و تصادفات خطرناك میگردد.

اهالی از مسئولین امر تقاضا دارند که هرچه زودتر برای اصلاح و مرمت این جاده اقدام شود تا کسانیکه بعلت عدم شجاعت نمیتوانند برای مسافرت به تهران از هواپیما استفاده کنند باخیال راحت با اتوکارهای مسافربری مسافرت کنند.

درسختترین شرایط

از کمك بمردم خودداری کرد

از چندی پیش در جهرم نیز مثل همه شهرستانهای کشور بیماری آنفلوآنزا بشدت شایع شده و تاکنون عده کثیری بآن مبتلا شده‌اند اداره بهداری که باید در چنین مواقعی ارزش خود را بمردم نشان دهد نه تنها کوچکترین فعالیتی برای جلوگیری از انتشار سریع آن بعمل نیاورده بلکه در مقابل سیل بیماران باین عنوان که داروئی در اختیار ندارد از خود سلب مسئولت کرد و پزشك بهداری نیز بدلیل اینکه خودش مبتلا بآنفلوآنزا است و حوصله عیادت از بیماران را ندارد مردم را بکلی مایوس ساخت.

باین ترتیب سازمان بهداری جهرم در سختترین شرایط عملا خود را کنار کشید وصدها نفر بیمار را بامید خدا در شهر رها کرد.

مبارزه با آفات مرکبات

خبرنگار ما از شهسوار اطلاع میدهد: طبق اطلاع حاصله براثر فعالیتهای مداوم اکیپهای مبارزه با آفات تاکنون قریب نیم میلیون درخت مرکبات در شهرستانهای شهسوار، رامسر، چالوس نوشهر و توابع برضد آفات گوناگونی که همه‌ساله محصولات مرکبات این نواحی را مورد تهدید قرار میداد سمپاشی شده‌اند.

شعبه بانك پارس

خبری که چند شماره قبل درباره افتتاح شعبه بانك در سبزوار باستحضار خوانندگان محترم رسید مربوط به افتتاح شعبه بانك پارس میباشد که اشتباها بانك سپه چاپ شده‌است.

شهرداری سهم خود را پرداخت

واکنون در انتظار کمك سازمان برنامه هستیم

چندی قبل بین شهرداری زابل و سازمان برنامه قراردادی بمنظور اسفالت خیابانهای شهر بامضا رسید.

طبق این قرارداد شهرداری و سازمان برنامه موظفند هزینه اسفالت خیابانهای شهر را بالمناصفه بپردازند.

خوشبختانه چند روز قبل شهرداری زابل مبلغ یك میلیون ریال سهمیه خود را بحساب سازمان برنامه گذاشت و اینك اهالی با کمال بیصبری منتظر اقدامات سازمان برنامه می‌باشند.

تلفن رامسر

بکدستگاه تلفن ۵۰ شماره‌ای در رامسر نصب میشود

چندی قبل بموجب گزارش خبرنگار رامسر اطلاع خوانندگان عزیز رسید: بااینکه شرکت تلفن مازندران باتوسعه شبکه تلفن شهر موافقت کرده است معهذا تاکنون عملا برای سیمکشی و نصب تلفنهای شهری اقدامی نشده‌است اینك از اداره آمار و اطلاعات وزارت پست و تلگراف اطلاع میدهند که اخیرا یکدستگاه تلفن پنجاه شماره‌ای برامسر ارسال گردیده تا بوسیله مامورین فنی شرکت تلفن مازندران نسبت بسیمکشی و نصب آن اقدام شود.

در حوزه انتخابیه

خبرنگار ما از شاه‌آباد غرب مینویسد. چندروز قبل آقای خسرو قبادیان نماینده مجلس شورای ملی بمنظور سرکشی به حوزه انتخابیه خویش وارد شاه‌آباد شد. وی ضمن ملاقات با طبقات مختلف اهالی وعده داد که برای اسفالت خیابانها بالوله کشی آب و تعیین روشنائی شهر اولیاء سازمان برنامه وارد مذاکره شود.

سه نفر درچاه آب خفه شدند

خبرنگار ما از ترت جام گزارش میدهد چندروز قبل سه نفر جوان مقنی بطرز دلخراشی دریك چاه آب خفه شدند.

شرح واقعه بطوریکه خبرنگار ما نوشته از این قرار بوده‌است: سه نفر مقنی از چند روز قبل برای حفر چاهی درمجاورت چاه حمام شهر مشغول کار میشوند تااینکه در روز آخر براثر فشار شدید آب چاه قبلی که پهلوی چاه جدید قرار داشته ناگهان بدنه چاه جدید فرو میریزد و آب با فشار عجیبی وارد چاه جدید میگردد.

یکی از مقنی‌ها که در عمق چاه مشغول حفاری بود از رفقای خود استمداد میطلبد و یکی از رفقایش نیز بسرعت برای نجات وی باطناب داخل چاه میرود ولی متأسفانه هردو بزیر آب فرو میروند.

دراینموقع عابرینی که دراطراف چاه حلقه زده و بسرنوشت شوم ایندو نفر مینگریستند از جوانی بنام شعبانعلی زدائی تقاضا میکنند که بدرون چاه رفته و ایندو را نجات دهد.

شعبانعلی نیز بلافاصله بکمك طنابی داخل چاه میشود ولی او نیز درزیر فشار شدید آب بقعر چاه سرازیر میگردد درنتیجه هرسه نفر باوضع دلخراشی درداخل چاه خفه میشوند.

اجساد این سه نفر با کمك مامورین انتظامی از درون چاه خارج شده ودفن گردید.

---

۱۹ مارس ۱۹۴۳

از ایدن بنخست وزیر

بامداد امروز باپرزیدنت ملاقات کرده و پیام شما را درمورد کاروانهای کشتی اعزامی بشوروی بوی تسلیم کردم.

وی نیز مانند شما معتقد است که با در نظر گرفتن اوضاع فعلی بهتر است اعزام کاروان ماه مارس بشوروی موقوف افتد ولی پرزیدنت دراین نکته مردد است که آیا باید ازهمین حالا تصمیم بگیریم که تاپایان عملیات سیسیل دیگر کاروانی برای شوروی فرستاده نخواهد شد.

بنظر وی دراین صورت ضربت جدیدی باستالین وارد خواهد آمد و گذشته از این اگر طی هفته‌های آینده بعللی درتجمع قوای دشمن تفرقه و پراکندگی روی دهد ما خواهیم توانست یك کاروان دیگر سوی شوروی روانه سازیم.

معهذا پرزیدنت در نظر دارد باردیگر در تمام این مسائل بدقت مطالعه نماید و بزودی یك پیام خصوصی دراین باره برای شما ارسال خواهد داشت.

پرزیدنت پیام خشکی نظیر پیامی که برای شما فرستاده شده از استالین دریافت کرده‌است و از قرار معلوم وی قبلا انتظار دریافت چنین پیامی را داشته‌است

روز بعد پیام زیر را از پرزیدنت دریافت کردم.

۲۰ مارس ۱۹۴۳

از پرزیدنت روزولت بمشخصیت سابق دریائی

با در نظر گرفتن تمرکز نیروهای دریائی و هوائی آلمان در سر راه کاروان مارس بنظر من از لحاظ نظامی صلاح نیست که کاروان دریائی در تاریخ پیش بینی شده بسوی شوروی اعزام شود و شاید تا سه چهار هفته دیگر لازم شود که باستالین اطلاع دهیم که ما باید اعزام کاروانهای دریائی را تا ماه اوت یا سپتامبر متوقف سازیم تا بتوانیم احتیاجات خود را برای عملیات سیسیل از لحاظ کشتی برطرف سازیم ولی بنظر من بهتر است بازهم تا مدتی در اعلام این تصمیم باستالین صبر کنیم.

باید دانست که هیچ یك از ما نمی‌توانیم پیش بینی کنیم که در چهار و پنج ماه آینده اوضاع از چه قرار خواهد بود.

دراین موقع مکاتبات من با استالین لحن خوش آیندتری بخود گرفته بود.

۲۷ مارس ۱۹۴۳

از نخست وزیر استالین بنخست وزیر چرچیل

پیام شما را درباره نبرد دزرك تونس دریافت کردم برای نیروهای آمریکائی و انگلیسی پیروزی و موفقیت سریع و کامل را خواستارم.

امیدوارم بزودی بتوانید بدشمن ضربت قطعی وارد ساخته و آنرا از افریقا بیرون کنید همچنین امیدوارم که حملات هوائی علیه آلمان با شدت بیشتری ادامه خواهد یافت سیار خوشوقت خواهم شد عکس‌هائی که از خرابیهای وارده بمنطقه «اسن» برداشته شده برای من ارسال دارید

۲۹ مارس ۱۹۴۳

از نخست وزیر استالین بنخست وزیر چرچیل

بمناسبت بمباران پیروزمندانه جدید برلن از صمیم قلب به نیروی هوائی بریتانیا تبریك میگویم

از جهانگیر افخمی مخبر اطلاعات در نیویورک

شرکتهای بزرگ نفت جهان از نظر سابق خود عدول کرده‌اند

ذخائر پایان ناپذیر

عنوانی است که روزنامه نیویورک تایمز بنفت ایران داده است

این روزنامه مینویسد میزان استخراج نفت ایران به ۷۳۱ هزار چلیک در روز رسیده است

برای پذیرفتن کشتی‌های صدهزار تنی بندری در خلیج فارس ایجاد میشود

خبرنگاران اطلاعات در کشورهای خارجه گزارش میدهند

تصویب لایحه نفت واختیاراتی که مجلسین بدولت برای واگذاری امتیازات نفت داده‌اند، باردیگر مسئله نفت ایران رادرراس مسائل اقتصادی جهان قرار داده‌است.

شرکتهای بزرگ نفت که درابتدا خود راچندان علاقه‌مند نشان نمیدادند وعقیده داشتند که نمیشود ازحدودپنجاه‌پنجاه که‌امروزمقیاس ومیزان امتیازات می‌باشد تجاوز کرد، امروزازنظرسابق خودعدول کرده وعلناخودرا همردیف شرکتهای بزرگ وکوچک دیگری که برای گرفتن امتیازات جدیددرایران فعالیت میکنند قرارداده‌اند.

بیعلاقگی های گذشته

درآنروزهائی که موضوع امتیاز نفت قم وپیشنهادات دولت ایتالیا وژاپن جزء مسائل روزبودیکی ازمدیران شرکت های نفتی که در کنسرسیوم هم عضویت داردرضمن صحبت در حالیکه می‌خواست عدم علاقه خود رانشان دهد، یادآورشد که باموقعیت فعلی هیچ شرکت بزرگی ازمیزان ۵۰ درصد تجاوز نخواهد کردوشرکت‌هاوموسسات کوچک بواسطه نداشتن سرمایه کافی قادرنخواهندبود.

آنطوری که نظرودلخواه دولت ایران است دامنه فعالیت خودرا توسعه دهند ودرنتیجه نفعی که عایدایران میشود تقریبا یکسان خواهدبود. برای اینکه شاید بتواندمراهم باخودموافق کندبرای نمونه مخارج لوله کشی ازقم تادریای مدیترانه رامورد بحث قراردادوآمار و مخارج لازم را یکی یکی روی کاغذآورد ولی امروز بطوری که کسب اطلاع کردم نه‌تنها آن شرکت بلکه شرکت های بزرگ دیگر نفت که عضویت کارتل نفت رادارندوخاورمیانه وکشورهای نفت خیزدیگررا نخود اختصاص داده‌اند پس ازتصویب لایحهٔ نفت چه‌در داخل ایران و چه درخارج برای اینکه ازدیگران عقب نمانند فعالیت دامنه‌داری راآغاز کرده‌اند

ذخائر پایان ناپذیر

جرایدآمریکانیزدر این روزهامقالات متعددی در باره نفت ایران چاپ میکنند که اطلاع ازنظروعقیده آنها برای خوانندگان عزیز که ازاین سرمایه ملی حقی دارندبیفایده نمی باشد.

روزنامه کثیرالانتشار نیویورک تایمز درشماره ۲۱ ژوئیه (۳۰ تیر) خود در بخش اقتصادی چندین عکس ازپالایشگاه آبادان وبارگیری نفت وچاههای مختلف چاپ کرده ودرطی مقاله مفصلی از ذخائر پایان ناپذیر نفت واهمیت نفت ایران یاد کرده‌است که خلاصه آن درزیر بنظرتان میرسد

نفت ایران امروز درمازار نفت جهان نه‌تنها بموقعیت ومیزان ۶ سال قبل رسیده‌است بلکه از آن حدی که در موقع ملی شدن نفت داشت کمی هم تجاوز کرده ونشان میدهد که عملیات کنسرسیوم رضایتبخش بوده ودولت ایران وهم شرکتهای عضو کنسرسیوم کاملا ازاین جهت راضی میباشند.

درموقعیکه نفت ایران درزمان دکترمصدق دراواسط سال ۱۹۵۱ ملی شدمحصولات نفت درحدودوشاید کمی پائین‌تر از ۷۰۰ هزارچلیک درروز بود ولی درماه گذشته روزانه درحدود ۷۳۱ هزارچلیک نفت استخراج شده‌و امید آن می‌رود که ازاین مقدارهم تجاوز کند.

توسعه وافزایشی که بطورمرتب علیرغم بسته‌بودن کانال سوئز درمحصولات نفتی دیده میشد، دولت ایران رابرآن داشت تاقانونی بمجلس برده‌وتسهیلاتی برای واگذاری امتیازجدید فراهم کند.

تصویب این قانون در مجلس دست دولت را در واگذاری امتیاز برای استخراج نواحی دیگر ایران باز کرده است والبته مجلس سنا هم باید قانون فوق‌الذکر راتصویب کند. علیحضرت شاه ایران آن راامضاء کنند.

مقاله مفصل خودچنین نتیجه گرفته‌است که باامتیازاتی که نفت ایران دارد، در حال حاضر وباتصویب قانون جدید که که باب مذاکرات راباز کرده‌است، کشورایران بیش ازهر نقطه دیگری مورد توجه شرکت‌های بزرگ و کوچک نفت میباشد وفعالیت‌های آشکار و پنهان برای گرفتن امتیازات جدید مدتی است آغاز شده‌است.

ذخایر بی نظیر

درسال ۱۹۴۷ که دولت روسیه برای گرفتن امتیازاتی درشمال ایران وسواحل خزر فعالیت واصرار داشت، مجلس طی قانونی واگذاری امتیاز نفت رانحریم کرد وحتی برای کسانیکه دراینمورد وارد مذاکرات شوند مجازات سنگین معین کردولی دراین قانون جدید قسمت زیادی ازایران برای استخراج نفت آزاد شده است.

وسعت ایران تقریبا درحدود ۶۵۰ هزار میل مربع میباشد که البته شامل فلات قاره خلیج فارس نیزهست. نواحی تحت امتیاز کنسرسیوم درحدود ۱۰۰ هزارمیل مربع است ومطابق قانون جدید ۵۵۰ هزارمیل مربع برای استخراج نفت وامتیازات جدید آزاداست.

۱۰۰ میلیارد چلیک

منابع زیرزمینی نفت ایران چند متخصص وزمین‌شناس معروف بیش از ۱۰۰ میلیارد چلیک پیش بینی کرده‌اند که درحدود ۳۰ میلیارد آن منطقه‌ای که تحت قرارداد کنسرسیوم میباشد واقع است صرفنظر ازمنطقه قم که درجنوب تهران قراردارد پنج منطقه نفتی درایران کشف شده‌است ودرسال گذشته ۶۵ چاه دراین نواحی روزانه درحدود ۸۲۰۰ چلیک محصول داشته‌اند

غنی ترین چاه ها

۲۱ چاهی که در آغاجاری درسال ۱۹۳۶ کشف وحفر شده‌است امروزحدمتوسط روزانه ۱۷٫۵۰۰ چلیک نفت خام محصول دارنددرحالیکه در کشورهای دیگر چاههای نفت باین پایه نفت نمیدهد و میتوان گفت که چاههای نفت ایران غنی‌ترین چاههای نفت جهان است.

درونزوئلا که معروف بچاههای پرمحصول میباشد حد متوسط روزانه ۲۰۰ چلیک نفت ازهرچاه استخراج میشود ودرامریکا این حدمتوسط به ۱۳ چلیک تنزل میکند. وبااینکه ازچاههای نفت مسجد سلیمان ازسال ۱۹۰۸ شروع به بهره‌برداری کرده‌اند، هنوز بطورطبیعی نفت ازچاه خارج میشودوهمین فراوانی نفت چاهها وفشارطبیعی ومنابع بی‌پایان نفت ایران است که پس ازتصویب لایحه نفت شرکتهای بزرگ وکوچک نفت جهان رامتوجه این ناحیه کرده‌است.

کنسرسیوم

انتظارنمیرود کنسرسیوم دراین جریان سهمی داشته باشد ومناطق جدیدی در اختیار گیرد، ولی شرکت‌های عضو کنسرسیوم هر کدام جداگانه اقدام خواهند کرد.

کنسرسیوم درحال حاضر قصد حفر چاههای جدیدندارد وبااینکه در سال ۱۹۵۶ حفاری پنج چاه ادامه داشته است لیکن بهره‌برداری ازچاههای موجودا کتفاخواهد کرد.

محصولات نفتی ایران در اکتبر سال ۱۹۵۴ که کنسرسیوم اداره نفت را به عهده گرفت چندهزارچلیک درروز بود ولی در ۱۹۵۵ به ۳۲۶ هزارچلیک درروز رسیدودرسال ۱۹۵۶ تا ۵۳۴ هزارچلیک ترقی کرد.

درشش ماه اول سال جاری حد متوسط ۶۸۶ هزارچلیک بوده‌است درحالیکه درموقعی که شرکت سابق آنرااداره میکرد فقط تا ۶۴۰ هزار چلیک درروز رسیده‌بود.

وسایل حمل و نقل

کنسرسیوم برای تسهیلات حمل و نقل فرآورده‌های روز افزون نفت در نظر دارد تشکیلاتی درجنوب بندر معشورتاسیس کند که‌شامل لوله نفتی قطر ۲۶ اینچ از کچساران به‌خلیج فارس و بنای بندری خواهدبود که بتواند نفتکش‌هائی بظرفیت ۱۰۰ هزارتن را بپذیرد.

همینطور لوله‌ای بقطر ۱۶ اینچ درنظر است ازآغاجاری به‌بندرمعشور کشیده شود تانفت خام ازاین راه صادر گردد ولی مشکل دراینجاست که‌نفت کشهای بزرگ که بیش از ۴۰ هزارتن ظرفیت دارند دراین محل نمیتوانند لنگر بیاندازد وممکن است بندر موردنظر را در نقطه‌دیگری که‌عمق بیشتر دارد بنا کنند.

دراینجا نویسنده مقاله طرز کار و تقسیم سهام شرکت‌هاو عضو کنسرسیوم رامورد بحث قرارداده وروی‌همرفته از

اطلاعیه بنگاه برق

مهلت برداخت وام برای متقاضیانی که ازدرخواست برق خود برای ملک شخصی میخواهند استفاده نمایند

متقاضیان برق مربوط سالهای ۲۶ تا تاریخ ۶ر۱۰ر۳۳ که تاپایان سال ۱۳۳۵ ده‌هزار ریال وام مقرر راپرداخت ننموده‌و تقاضای برق آنان فاقدارزش اعلام شده‌است منحصراً درصورتی که بخواهنداز تقاضای باطل شده متعلق شخص خود درمحل ملکی خود (درحدودنقشه مصوبه‌شهر) استفاده نمایند بعنوان کمک بیشتر اجازه‌داده‌میشود که تاپایان مهرماه سال جاری ده هزارریال وام مصوبه‌را بحساب ۱۵۰۲۳ شعبه فردوسی بانکملی پرداخت نمایند

متذکرمیشود که نوبت این قبیل متقاضیان برق درردیف متقاضیان ششماهه اول سال ۱۳۳۳ محفوظ خواهدبود

مدیرکل بنگاه برق تهران

سرتیپ مهندس آجودانی

آ ـ ۱۵۵۲۲

قابل توجه آقایان محترم بازرگانان ومسافرین

سرویسهای منظم خط کشتیرانی هلنیک لین نیویورک بهترین وسیله حمل ونقل کالاومسافر

HELLENIC LINES LTD.
NEW YORK PIRAEUS
REGULAR SERVICES

کشتیهای آخرین سیستم وسریع السیر این کمپانی مجهزترین کشتیهائیست که مرتبا ازامریکا به‌بنادرخلیج فارس وایران وبالعکس بطور مستقیم وغیرمستقیم رفت وآمد مینمایند.

درحال حاضر برنامه ورود وخروج کشتیهای این خط برای بنادرخلیج فارس بشرح زیراست:

کشتی هلنیک ترچ — تخلیه در خرمشهر — خروج ۴ر۴ر۳۶
کشتی هلنیک استار — تخلیه در بندرشاهپور — خروج ۴ر۵ر۳۶
کشتی اندوس • بارگیری در بنادرهوستن • نیوارلیانس • نیویورک • حرکت از آمریکا • ورود بخرمشهر ۸ر۵ر۳۶
کشتی هلنیک سیلر بارگیری در بنادر هوستن نیوارلیانس نیویورک حرکت ازامریکا ۳۱ر۴ر۳۶
کشتی هلنیک وو بارگیری در بنادر هوستن نیوارلیانس نیویورک حرکت ازامریکا ۱۹ر۵ر۳۶

برای کسب اطلاعات بیشتری بابازرگانی آقای غلامحسین ارهاشم نمایندگی کشتیرانی هلنیک لین خرمشهر مکاتبه فرمائید

آ ـ ۹۹۰۵ — ۴ ـ ۱۰

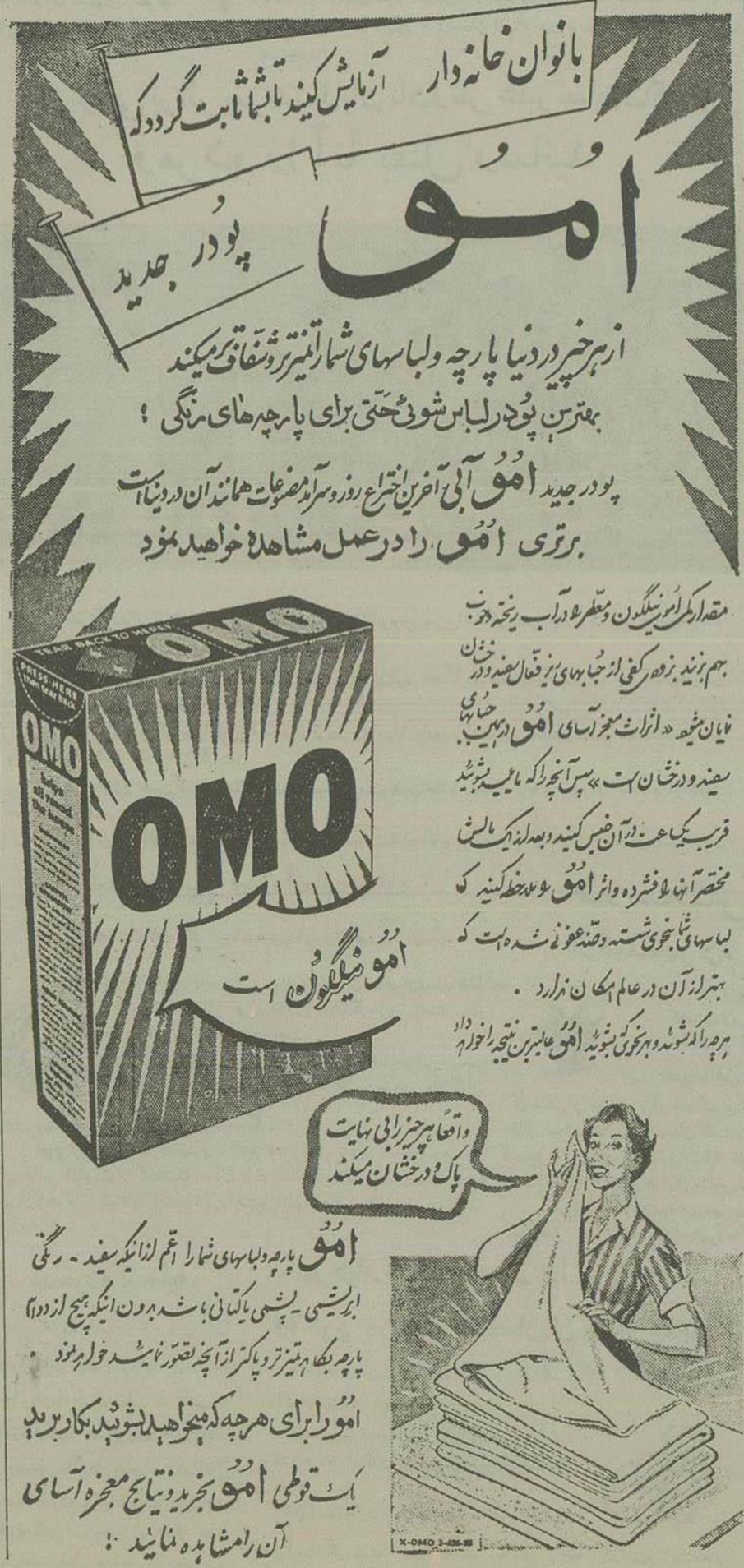

به پاریس

راه طبیعی ... راحت ... سریع
را انتخاب کنید

ارفرانس هفته‌ای ۸ مرتبه تهران را به پاریس متصل میکند

با ۸ پرواز هفتگی ارفرانس طول مسافت وجود ندارد. هرروزی که بهتر به‌کار شما میخورد انتخاب کنید و هرموقع که برای شما واجب‌تراست میرسید و به‌میل خودتان به‌تنظیم وقت کارهایتان میپردازید. به‌دلخواه شما باتخت‌خواب ... یادرجه یک .. باجهانگردی در بهترین هواپیما های جهان مسافرت پرآسایش و دلچسبی راشروع خواهیدکرد . حقیقتاً باارفرانس پاریس به استقبال شمامیآید .

ارفرانس

بزرگترین شرکت هواپیمائی جهان

به‌آژانس مسافرتی خود و یا شرکت مولداکسپرس ۴۸۶ خیابان فردوسی تلفن ۴۳۴۸۴ و ۴۷۳۸۱ مراجعه فرمائید

AIR FRANCE
LE PLUS GRAND RESEAU DU MONDE

à la pointe du progrès

آ ـ ۱۵۵۹۶

ROJA
روژا
در دنیا مشهور است

امیدوارم واحدهای زره‌پوش بریتانیا ازبهبودی که دراوضاع تونس حاصل شده استفاده کرده وبدشمن مجال هیچگونه فعالیتی رانخواهند داد.

من وهمکارانم دیروز درنمایش فیلم «پیروزی صحرا» که برای ما فرستاده بودبدشرکت کردیم این فیلم احساسات شدیدی درما ایجاد کرد وبخوبی نبردعالی انگلیس راعلیه این پست فطرتان نشان میداد هنوز در کشورما کسانی هستند که تصور میکنند انگلیسها خودشان نبرد نمی کنند وفقط بجنگیدن دیگران تماشا می کنند

با کمال بی‌صبری درانتظار تماشای فیلم جدیداز پیروزی تونس هستم.

فیلم «پیروزی صحرا» بزودی برای سربازان مادرجبهه ومردم غیرنظامی نمایش داده‌خواهدشد. بنظرمن اکنون هنگام آن فرارسیده‌بود که خبرناگواردرموردکاروانهای دریائی را ماطلاع استالین برسانم.

۳۰ مارس ۱۹۴۳

از نخست‌وزیر چرچیل به‌نخست وزیراستالین

آلمانی‌ها درمنطقه «نارویک» ناوگان جنگی عظیمی شامل ناوهای «تیرپیتز» و «شارنهورست» و «لوتزو» ویک زیردریائی مسلح به‌توپهای ۱۵۲ میلیمتری و ۸ ناوشکن متمرکز ساخته‌اندوباین ترتیب تهدیدی که سابقاً متوجه کاروانهای کشتی‌های ما بودودرپیام ۱۷ ژوئیه‌سال گذشته بآن اشاره کرده بودم بوجه شدیدتری ظاهر گردیده‌است.

من درآنموقع شرح داده‌بودم که بنظر ما اعزام کاروانهای کشتی ازدریای «بارنتز» شرط عقل واحتیاط نیست زیرا در این دریا کاروان ما درمعرض حملات هوائی وزیردریائی های دشمن قرارگرفته‌اند وهیچگونه وسیله کافی برای حمایت دربرابر حملات هوائی ودریائی دراختیارندارم همچنین شرح داده بودم که یکی دوتا ازناوهای بزرگ مدرن ما غرق شده‌وباشدت آسیب دیده‌اند درحالیکه به‌ناو «تیرپیتز» و کشتی‌های بزرگ دیگر آلمان هیچگونه خسارتی وارد نیامده‌وباین ترتیب ناوگان ما ممکن است دراقیانوس اطلس موردتهدید ومخاطره قرارگرفته‌وبهدفهای مشترک مالطمه جبران ناپذیری واردشود.

۲ـ باینجهت من‌وبزرگترین ما کمال اکراه وبرخلاف میل باطنی خودباین نتیجه رسیده‌ایم که‌فراهم ساختن ناوهای مشایع برای کاروان آینده کشتی های حامل مهمات غیرممکن است وبدیهی است بدون داشتن واحدهای مشایع بهیچوجه انتظار نمیرود که‌حتی یکی از کشتی‌های کاروان ما بتواند خودرا به‌بنادر روسیه شوروی برساند ودرنتیجه دستور داده‌شده است که حرکت کاروان ماه مارس سوی بنادرشما تعویق بیافتد

۳ـ این تصمیم برای پرزیدنت روزولت وخودمن بی‌اندازه اسباب تاسف شده‌است. بطورحتم اگر تمرکز فعلی واحدهای دریائی آلمان نبودما تصمیم گرفته‌بودیم درماه مارس کاروان جدیدی مرکب ازسی کشتی ویک کاروان دیگر بهمین اندازه درماه‌مه سوی بنادرشوروی گسیل داریم باین جهت تصمیم گرفته‌ایم ازهم اکنون شما اطلاع دهیم که اعزام کاروانهای دریائی ازاول ماه‌مه برای ما امکان پذیر نخواهد بود زیرا ازاین تاریخ مانکلیه کشتی‌های مشایع خود برای انجام عملیات پیش‌بینی شده دراقیانوس اطلس احتیاج شدید خواهم‌داشت وفقط قسمت کوچکی ازین ناوها برای حفاظت راههای ارتباطی حساس ما اختصاص خواهدیافت طی سه‌هفته اخیر مادراقیانوس اطلس تلفات سنگین نقریبا بی‌سابقه‌ای متحمل شده‌ایم . اگر عملیات درسیسیل به‌نحومطلوب انجام یابدامیدواریم که بتوانیم ازماه سپتامبر مجدداً به‌اعزام کاروانهای دریائی اقدام کنیم بشرطی که‌تدارکات دشمن دراقیانوس اطلس شمالی امکان اعزام چنین کاروان رابدهد وبتوانیم واحدهای مشایع کافی برای این منظور فراهم کنیم.

از انزروز

مصر و عربستان بیك اندازه از هم میترسند

عایدات عربستان در مدت ۲۰ سال هزار برابر شده است

کوهستان های عمان که انگلستان وارد در یك جنگ محلی آن شده بود، یك گوشه کوچك از شبه جزیره عربستان است. نه دهم یك میلیون میل مربع که مساحت عربستان را تشکیل میدهد و تقریبا باندازه هندوستان است تحت کنترل عربستان سعودی است و ملك سعود بر آن حکومت میکند. تنها همین نکته برای بریتانیا کافی است که در مورد فعالیت های خود در یکدهم دیگر عربستان با احتیاط رفتار کند و مراقب عکس العمل های ملك سعود باشد.

عامل دیگری که باید موجب رعایت احتیاط از طرف انگلستان باشد، نقش کلی عربستان سعودی در صحنه سیاست خاورمیانه است. باضافه در عین حال که قسمت اعظم عربستان سعودی بیابانست وجمعیت آن بیش از ۵ تا ۶ میلیون نیست اینکشور دو امتیاز قابل ملاحظه دارد. اولا مرا کز مقدس اسلامی مانند مکه و مدینه در حجاز واقع است. ثانیا بیش از یکدهم ذخائر نفتی جهان در زیر خاك های عربستان نهفته است.

ملك سعود بیش از پنجاه سال در زیر سایه پدر مشهورش زیست که بازور وانضباط پر حرارت فرقه وهابی از سلطنت های کوچك و قبایل متنازع یك قلمرو متحد بوجود آورد امروز ملك سعود پس از سه سال و نیم سلطنت هنوز تشخیص کامل بدست نیاورده است. ملك سعود از نظر جسمانی درشت اندام است موی کمتر در بینندگان اثر مطلوب بجا میگذارد و بسیار بلند کشیده و خجول است ملك سعود دارای یك مهربانی واقعی است که در رعایت حال دیگران و رفتارش با کودکان آشکار میگردد.

دید چشم پادشاه بسیار ضعیف است و معمولا در محافل عمومی عینکهای سیاه بزرگ بچشم میگذارد

تعلیمات پادشاه سعودی

دید کان ضعیف ملك سعود وی را از معلومات کتابی زیاد محروم ساخته و تعلیمات وی از نوع سیار ساده است. ملك سعود مانند هر یك از شاهزادگان دوران خود بطور خصوصی اصول دین و اخلاق را چنانکه در قرآن مسطور است، فرا گرفته است.

وی اسب سوار و قوش باز ماهر بست و شکار با قوش هنوز هم سرگرمی محبوب اوست.

ملك سعود در جنگهای پدرش نقش فعال ودلیرانه ای بازی کرد. ولی فقط درسی سالگی حکمروائی نجد قلب حکومت سعودی را بوی واگذار کردند

این امر کمتر باوفرصت ابتکار وعمل مستقل میداد ولی در حین همکاری نزدیك با پدرش مجال مناسبی برای مطالعه شیوه‌های نگاهداری آرامش و صلح میان قبایل جنگجو بدست آورد

در سال ۱۹۳۳ قرار داد بزرك نفت با آمریکائیها بسته شد که نطفه سازمان عظیم نفتی آرامکو بود.

در همین سال ملك سعود نیز بولیعهدی منصوب گردید.

در سال ۱۹۳۷ ملك سعود نمایندگی از طرف پدرش در مراسم تاجگذاری جرج ششم شرکت کرد و سپس بیك عده از کشور های اروپائی سفر نمود.

ملك سعود سیار سفر کرده و در میان سفرهای او باید باز دید سال ۱۹۴۷ و سال جاری او را از آمریکا یاد کرد. اروپائیهای شکاك هنگامیکه شاه سالخورده در گذشت درجده پیش بینی کردند که میان شاهزادگان اختلافاتی روی خواهد داد، لیکن ملك سعود بدون معارضه بر جای پدر خود نشست و با مسائل بسیار پیچیده روبرو گشت.

پیروزی بزرگ پدر ملك سعود: متحد ساختن و آرامش بخشیدن قلمرو وسیع خود و باز کردن محتاطانه راه برای استقرار شیوه‌های جدید حکومت بود. لیکن ابن سعود تمام امور حکومت را کاملا در دستهای خود متمرکز ساخت و پس از وی یك سازمان حکومتی سیار سست باقی ماند که بواسطه ضعف پیری آخرین سالهای زندگی ابن سعود و مشکلات ناشی از تولید نفت در سالهای پس از جنك دوم و درآمد آن، مشوش شده بود.

در طی بیست سال اخیر درآمد عربستان سعودی هزار بار افزایش یافته، یعنی از صد هزار لیره صد میلیون لیره در سال رسیده است. هیچ کشور بدوی بدون درد سرهای شدید نمیتواند این مبلغ گزاف را جذب کند. ملیونها لیره صرف کاخهای سلطنتی و تفریحات شخصی خانواده سلطنتی و ملتزمین آنها میشود.

افکار غربی

سیل پول نفوذ افکار ورسوم غرب را بهمراه آورده است. اکنون در عربستان سعودی هواپیما، اتومبیل، تهویه مطبوع واستخرهای شنا دیده میشود. در خیابانهای ریاض لباسهای اروپائی بچشم میخورد و یك هتل جدید که قیمت های آن سیار گزاف است، ساخته شده و در مهمانیهای دولتی یك دسته ارکستر سوئیسی وامریکائی نوازندگی میکند. کشیدن سیگار و حتی بازار سیاه مشروبات الکلی در حال پیدایش است. بسیاری از وهابی های سختگیر دوره قبل با این چیز ها مخالف بودند.

ملك سعود در مورد مسائل مذهبی جدی است و از نظر سیاسی ناسیونالیست و از نظر مذهبی طرفدار فرقه وهابی است، ولی اصول سخت پدرش را رعایت نمیکند و ورود بعضی از مظاهر فرهنگی غرب را اجبری و شاید مطلوب میداند.

پول نفت نیز صرف بوجود آوردن مظاهر تمدن غرب نمیشود زیرا کشور میتواند بدون آن نیز زندگی خود ادامه دهد

کوششهائی برای بکار انداختن منابع دیگر بکه عربستان غیر از نفت دارد بکار برده میشود، تعدادی طرح آبیاری، جاده سازی و راه آهن بمرحله عمل در آمده درشهرها برق و تلفن بوجود آمده و مدارس و بیمارستانهای جدید ساخته شده است.

عده ای دانشجو برای تحصیل بخارج فرستاده شده اند و ارتش و پلیس بسبك جدید در آمده است. با اینحال بسیاری اقدامات دیگر میتوان کرد.

همکاری با امریکا

گرچه ملك سعود یك پادشاه مطلق العنان است و طرفدار زندگی لوکس و تشریفات و قصرهای عظیم است: با اینحال آگاه است که باید تشکیلات دولتی بهتری بوجود آید او سعی دارد که دیگران را بشرکت فعالانه در کار های دولت وادار کند و مسائل دولتی را با اعضای کابینه و مشاوران کارشناس خود بحث مینماید.

این مسئله معلوم نیست که سیاست خارجی او در دوران اخیر تا چه اندازه از نظریات مشاورانش مستقل بوده است.

بسیاری از مشاوران ملك سعود از جمله برادرش که ولیعهد و وزیر خارجه نیز هست، شدیدا طرفدار مصر اند ولی با انتحال سیاست رسمی عربستان سعودی در چندین زمینه بسیاست مصر تفاوت دارد.

ملك سعود هنگام مسافرت به واشنگتن طرح ایزنهاور را پذیرفت و اجاره پایگاه هوائی ظهران را بآمریکائیها تمدید کرد.

از الاهرام

مصر با تشکیل کنفرانس دول عرب مخالف است

بین دولی که طرح آیزنهاور را پذیرفته اند و دولی که آنرا وسیله استعمار میشمارند آشتی امکان ندارد

خبرنگار سیاسی روزنامه «الاهرام» اطلاع حاصل کرده است که دولت مصر فعلا با تشکیل کنفرانس سران دول عرب موافقت نخواهد کرد.

محافل مطلع معتقدند که علت عدم موافقت مصر با تشکیل این کنفرانس که چندی قبل کمیل شمعون رئیس جمهور لبنان پیشنهاد تشکیل آنرا کرده بود چند علت دارد که مهمترین آنها عبارتست از:

۱ـ درحال حاضر مسائل و مشکلات مشخصی وجود ندارد تا در کنفرانس سران عرب مورد رسیدگی قرار گیرد و بهتر بود در موقع اعلام طرح آیزنهاور پیشنهاد تشکیل این کنفرانس میشد.

درصورتیکه وزیر خارجه لبنان قبل از اینکه کنگره آمریکا طرح مزبور را تصویب نماید، قبولی لبنان را اعلام داشت.

شکی نیست که دول عربی در سال جاری با مسئله و مشکلی خطرناکتر از طرح آیزنهاور مواجه نشده اند و در آنروز دولت لبنان که رئیس آن اکنون پیشنهاد تشکیل کنفرانس سران عرب را میکند قبل از دیگران این طرح را پذیرفت.

حالا مگر چه مسئله مهمتری پیش آمده است که لبنان میخواهد کنفرانس سران عرب تشکیل شود؟

۲ـ پادشاهان و سران عرب در نوامبر گذشته در بحرانیترین دوره های عربی کنفرانسی در بیروت که مصر در آن شرکت نداشت تشکیل دادند.

این کنفرانس با وجود توطئه هائی که اطراف آن چیده میشد تصمیماتی اتخاذ کرد که با اتفاق آراء تصویب شد ولی تمام این تصمیمات و مخصوصا موضوع قطع رابط با فرانسه کان لم یکن تلقی گردید و لبنان اولین دولتی بود که از قطع رابط خود با فرانسه خودداری کرد پس فایده تصمیماتی که گرفته شود و اجرا نگردد چیست؟

۳ـ کاملا روشنست که هدف از دعوت جهت تشکیل این کنفرانس تقویت موقعیت کمیل شمعون و فراهم ساختن زمینه جهت تجدید انتخاب وی میباشد

۴ـ امکان ندارد که در این دوره بحران پادشاهان و سران عرب تصمیماتی اتخاذ کنند که تمام ملل عرب با آن موافقت نمایند.

گذشته از این چگونه ممکن است میان کسانی که طرح آیزنهاور را حتی قبل از تصویب کنگره آمریکا قبول کردند و کسانیکه این طرح را وسیله استعمار و تسلط میشناسند آشتی و توافق داد.

اگر گفته شود که هدف کنفرانس حل اختلاف و جمع کردن اعراب دور هم میباشد، ما با کمال صراحت میگوئیم که هدف آن فقط اغفال و فریب دادن افکار عمومی اعراب است

ملك سعود نشان داده است که قصد دارد روابط خود را با عراق بهبود بخشد و از ملك نسین در اردن پشتیبانی نمود. او در پی استقرار روابط سیاسی با انگلستان نیست.

روابط انگلستان و عربستان سعودی بر سر ناحیه بوریمی قطع شده است لیکن وی در مورد حوادث اخیر عمان سکوت احتیاط آمیزی در پیش گرفت. زیرا امام عمان سابقا از پشتیبانی آشکار ملك سعود برخوردار بود.

ناسیونالیسم جدید

درحال حاضر، حداقل روی کاغذ عربستان سعودی عضو اتحادیه

بقیه درصفحه پانزدهم

آگهی شرکت سیوند

شرکت سیوند باطلاع نمایندگی های کارخانجات تهیه کننده دستگاه تهویه مطبوع و شرکتهای ذیصلاحیت که سوابق انجام این قبیل کارها را دارند میرساند که درصورت تمایل میتوانند مامور فنی خود را از تاریخ نشر این آگهی بمدت دو روز از ساعت ۷ تا ۱۳ صبح روز ششم شهریور ماه ۳۶ بدفتر فنی شرکت سیوند آقای مهندس کلارك واقع در خیابان ویلا شماره ۷ با مدارك صلاحیت و سوابق کار اعزام نمایند تا نقشه ها و اسناد مربوط ساختمان کاخ سنما مراجعه و درصورت تمایل پیشنهاد خودشان را در ظرف مدت ۲۰ روز (تا ساعت ۱۲ صبح روز ۲۶ شهریور ماه ۳۶) نسبت به تهیه و نصب دستگاه تهویه مورد نظر در مقابل اخذ رسید بدفتر فنی شرکت سیوند تحویل نمایند شرکت سیوند در رد یا قبول یك یا تمام پیشنهادات مختار بوده و بهیچوجه دریافت پیشنهاد از طرف شرکت هیچگونه تعهدی برای شرکت سیوند ایجاد نمی نماید

شرکت سیوند

آ ـ ۱۱۱۴۱ ۳ـ۳

با ۱۶۱ جایزه که از طرف مؤسسه روغن نباتی شاهپسند هدیه شده

فردا منتشر میشود

فراموش نکنید

در کنار دریا ـ استخر ـ استحمام در آفتاب

اولترا اویل

روغن نیوآ

برای آنکه پوست بدن شما سالم مانده و از مضرات و سوختگی آفتاب جلوگیری کنید پوست بدن خود را با روغن نیوآ ماساژ دهید

صابون نیوآ

صابون ۴ در ۸ نیوآ ضدبوی عرق

صابون توالت نیوآ پرکف ـ معطر ـ بادوام

نیوآ مارك مشهور و قابل اطمینان

ساخت کارخانه بایراسدورف آلمان ـ شرکت سهامی

ترنو چهارراه سیدعلی تلفن ۳۴۷۶۸ـ۳۴۵۷۵

(۱) آ ـ ۱۵۶۰۴

لاستیک دوچرخه بریجستون را از فروشندگان معتبر مطالبه فرمائید

آ ـ ۱۵۶۳۶

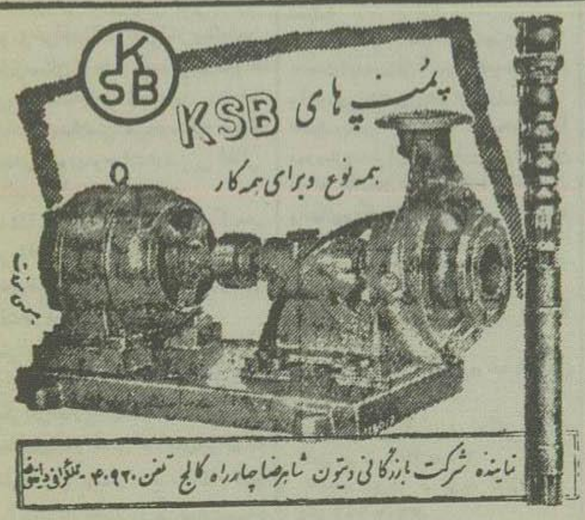

آ ـ ۱۵۶۱۶

پودر جدید فاب اعجاز میکند

فاب

لباس شما را از هر صابونی در دنیا تمیزتر می شوید

پس از شستشو با فاب تمام لباسهای شما چه سفید و چه الوان تمیزتر و خوشرنگ تر میشوند، زیرا فاب صابون نیست که اثرات صابونی آن با آب کشیدن پاك نشده و لباسهای سفید شما را تا روزهای روشن باتیره کند فاب حتی در آب شور و سرد هم خوب کف میکند. با فاب احتیاجی به لاجورد نیست. لباسهائی که با فاب شسته میشوند، سفیدتر و درخشنده تر میشوند حتی لباسهای پشمی نرم مانده و حالت نوی خود را از دست نمیدهد. فاب لباسهای شما را مطرودتر و نیز تر مینماید و دستهای شما را در خشونتی زبر نمیکند

شستشو با فاب خیلی آسانست ـ فقط از سه دستور فاب پیروی نمائید

همین امروز فاب بسته آبی رنگ را آزمایش نمائید.

F-55-11-PH

آ ـ ۱۵۶۱۴

۴ـ درعوض حداکثر کوشش را بکار خواهیم برد که حجم تحویلیهای ما از راه جنوب بیش از پیش افزایش یابد. میزان تحویلی های ما از این راه در ماه سپتامبر بیش از دو برابر افزایش یافته است. و میتوان امیدوار بود که این افزایش همچنان ادامه داشته و در ماه اوت به ۲۴۰۰۰۰ تن برسد، و اگر در این راه موفق شویم میزان تحویلیهای ماهانه ما در عرض یکسال ۸ برابر افزایش خواهد یافت.

بعلاوه دولت آمریکا میزان تحویلیهای خود را از راه ولادیوستك بطور محسوس بالا خواهد برد و این امر تا اندازه ای قطع ارسال مواد و مهمات جنگی را از راه دریای شمال جبران خواهد کرد.

۲ آوریل ۱۹۴۳

از نخست وزیر استالین بنخست وزیر چرچیل

نامه مورخ ۳۰ مارس شما را در مورد متوقف ساختن اعزام کاروانهای دریائی بروسیه شوروی تاماه سپتامبر دریافت کردم.

بنظر من این تصمیم غیر مترقبه بطور وخیمی تحویلیهای شما را بروسیه شوروی تقلیل خواهد داد زیرا تحویل مواد و مهمات از راه اقیانوس کبیر سیار محدود و اطمینان بخش نیست و از راه جنوب نیز میزان تحویلیها جزئی است باین ترتیب ارسال مواد و مهمات از این دو راه نمی تواند جایگزین کاروانهای دریائی شمال بشود.

بدیهی است این امر در وضع ارتشهای شوروی تاثیر ناگواری خواهد داشت.

۴ آوریل ۱۹۴۳

از نخست وزیر چرچیل به نخست وزیر استالین

دلائلی که در مورد متوقف شدن کاروانهای دریائی ابراز داشته بودید کاملا مورد تصدیق اینجانب است. بشما اطمینان میدهم که از هیچگونه کوشش برای بهبود وضع تحویلی های اسلحه و مهمات فروگذار نخواهم کرد.

من کاملا بگزافی بار سنگینی که روی دوش ارتش های شوروی تحمیل شده آگاه دارم.

۲ـ روز شنبه ۳۴۸ بمب افکن برای بمباران ناحیه «اسن» اعزام داشته بودیم. این هواپیماها ۹۰۰ تن بمب روی کارخانه های کروپ ریخته و خسارات تازه ای باین کارخانه ها که در جریان بمبارانهای قبلی آسیب دیده بودند وارد ساخته اند.

طی شب گذشته ۵۰۷ هواپیما مقدار ۱۴۰۰ تن بمب بروی «کمیل» فرو ریخته اند.

تمام این هواپیماها غیر از ۱۶۶ تای آنها از نوع بمب افکن های سنگین بوده اند این یکی از بزرگترین بمبارانهائی بود که تا کنون در خاك آلمان صورت گرفته است.

دود و گرد و غباری که از این بمبارانها ناشی گردید بی اندازه بود و باین جهت مشاهده نتیجه بمباران بسهولت امکان پذیر نبود ولی امیدواریم که تمام بمبها بهدف اصابت کرده باشند.

بمبارانهای روزانه که از طرف دژهای پرنده آمریکائی صورت می گیرد بیش از پیش موثر واقع میشود. هواپیماهای مذکور در روز کارخانه «رنو» واقع در نزدیکی پاریس را که اخیرا بار دیگر شروع بکار کرده بودند مورد اصابت بمب قرار دادند.

اطلاعات اقتصادی

مذاکرات ایران و هند

برای انعقاد یك قرارداد کاملة الوداد

وابسته تجاری سفارت هند میگوید: دولت هند محدودیتی برای واردات ایران درنظر نگرفته است

وابسته بازرگانی سفارت هند

امروز آقای «اکسل خان» وابسته بازرگانی سفارت هندسیاست وارداتی هند را برای خبرنگارما تشریح کرده واظهارداشت:

دولت هندبرای محدودیت واردات تصمیمی نگرفته است وفقط مدت مقررات صدورپروانه های وارداتی تغییر کرده وتاکنون که اعتبارپروانه‌های وارداتی هردونوبت ششماهه سال تقویمی معتبر بوده‌ازاین پس مطابق باسال مالی (اول آوریل) خواهدبود وبرای تطبیق این وضع بود که دولت هند تصمیم گرفت بمدت سه‌ماه پروانه وارداتی صادر نکند تاتاریخ صدورپروانه‌ها باسال مالی تطبیق کندودرمقابل برای اینکه وقفه‌ای در واردات هندبوجودنیاید مدت اعتبار پروانه های ششماهه قبل راسه‌ماه تمدید نمودوبدین جهت معلوم می گردد که نظر تحدید واردات نبوده‌است.

وابسته اقتصادی هند اضافه کرد که مقدارزیادی پروانه‌وارداتی دردست تجار موجود میباشد که دراینمدت مورد استفاده قرارخواهد گرفت.

دولت هنددراینمورد برای دولت ایران امتیازخاصی قائل شده‌واجازه داده‌است که ورودخشکبار ایران بهندازرامزمینی بدون پروانه‌صورت گیرد وبطوریکه کنسول هند درزاهدان گزارش داده است حجم صادرات خشکبار ایران بهند درماههای اخیر نسبت بگذشته افزایش داشته‌است.

وابسته‌اقتصادی هند همچنین گفت که درمسافرت بشیرازبارئیس اطاق شیراز دراینمورد مذاکره نمودم ورئیس اطاق شیراز اظهارداشت که تاکنون اشکالی درصادرات ایران بهندپیش نیامده‌ولی ممکن است درآینده‌این اشکال پیش آید ومن درجواب گفتم که راه حل اینست که‌ارفع محدودیت (تقریبا یك ماه دیگر) ازرامزاهدان کالا بهند صادر گردد واگر موردی درمحدودیت میدانید بگوئید تا بامذاکره بادولت هندرفع شود.

درواقع اشکال موجودصادرات ایران بهندموقتاازنظر استفاده ازراه زمینی زاهدان بجای بندربوشهراست واین امرموقتا ازنظرحمل ونقل مخارج بیشتری رابیازرگانان جنوب تحمیل میکنند.

وابسته‌اقتصادی‌هند گفت که‌نظرما اینستکه‌تجارت‌هندباایران کوچکترین لطمه‌ای ندیده‌وهرچه‌بیشتر توسعه‌یابدو درحال‌حاضر نیزواردات‌هندازایران سه برابر صادرات هندبایران میباشد.

برای توسعه‌روابط بازرگانی بین دو کشوردولت هند علاقمنداست که‌یك قرارداد کاملة‌الوداد بایران منعقدنمودهو طرفین ازمزایای آن برای بسط وتوسعه تجارت بین دو کشوراستفاده بیشتر بنمایند وبدین جهت ازسه ماه‌قبل مذاکره‌ها مقامات ایرانی شروع شده‌ودرآینده‌به نتیجه خواهد رسید

وابسته‌اقتصادی هنددرمورد عقدقرارداد کاملة‌الوداد گفت که یکی ازاشکالات موجود دربن‌امرصدورقالی ایران بهندو برعکس‌قالی هندبایران است که هردو دولت مخالف‌این امرمیباشندولی بطوری که‌احساس‌شده دولت‌ایران درنظر دارد که جزولیست کالاهای صادراتی خود حتماقالی ایران نیز گنجانده شود.

وابسته بازرگانی هند درمورد خرید نفت ازشرکت ملی نفت اظهارداشت که چون‌هند دومین خریدارنفت ایرانست بدین‌جهت علاقمنداست که‌احتیاج خودرا ازشرکت ملی نفت تامین کندولی این‌امربعلت نبودن وسائل‌حمل ونقل موادنفتی،باوجوداستقبال‌مقامات شرکت نفت‌ازین نظرتاکنون بمرحله عمل نرسیده‌وامیدواری هست که درآینده‌پس ازساختمان‌وتحویل نفتکش‌هاصورت تحقق بخودگیرد.

وابسته‌اقتصادی هنددرخاتمه گفت که دولت‌هند خوشوقت‌خواهد شد که هیئت‌اقتصادی‌ایران که بزودی عازم پاکستان‌میشودهندنیزمسافرتی نموده وبامقامات‌اقتصادی‌هند مذاکره‌نمایند

ادامه‌اشکالات حمل‌ونقل درراه‌ترکیه

مذاکرات‌وزارت خارجه‌ایران بامقامات‌دولت‌ترکیه

بطوریکه‌قبلاباستحضار خوانندگان گرامی‌رسیده‌مدتی است‌قسمتی‌ازماشین آلات‌ولوازم‌تصفیه‌خانه آب‌شهررضائیه که‌ازآلمان‌بسوی ایران‌حمل گردیده دربندرطرابوزان‌معطل‌مانده‌است.

این‌ماشین‌آلات که‌ازراه‌ترابزیت ایران‌وترکیه حمل گردیده بواسطه تقاضای‌تضمین‌حقوق وعوارض گمرکی ازطرف‌مامورین گمرك کشور ترکیه ترخیص آن مواجه بااشکال گردیده است.

درتماسی که‌خبرنگارماامروزبایکی ازمقامات‌رسمی‌حاصل کردوی‌دراین‌مورد بخبرنگارما گفت‌اشکالاتی که‌مامورین دولت‌ترکیه‌اخیراً‌نسبت‌حمل‌کالاهاازخط ترابزیت‌ترکیه ایجاد کرده‌اند شامل قسمتی‌ازوسائل‌تصفیه‌خانه‌لوله کشی آب شهررضائیه‌هم می‌شود که‌درطرابوزان ازحمل‌آن‌بایران ممانعت گردیده که اگراقدام فوری درترخیص آن‌بعمل نیامدتمام لوله کشی‌آب رضائیه‌طبق برنامه‌درسال جاری‌میسر نخواهدبودو بتعویق‌خواهدافتاد زیراباتزدیك‌شدن فصل‌زمستان‌کارهاسریع‌پیشرفت‌نخواهد کرد ومسلماچون انجام‌این برنامه‌با بهداشت وسلامتی مردم‌رضائیه ارتباط داردهم‌اکنون‌موجبات‌نارضایتی اهالی رضائیه‌رافراهم نموده‌است.

ضمناً‌بعضی‌ازجراید کشور ترکیه‌هم نظرمقامات‌دولتی آنکشوررابااینموضوع وعدم‌رضایت‌ایرانیان ازاین‌تصمیم‌اخیر دولت‌ترکیه‌جلب‌نموده‌اند.

بقراراطلاع‌ازطرف‌وزارت‌امورخارجه ایران‌وسیله سفارت ایران درآنکارا تلگرافی‌اطلاع‌داده‌شده‌است که‌هرچه زودتردرباره‌ترخیص کالاهای‌ایران که درطرابوزان معطل مانده اقدام شود حمل‌سایرکالاهای‌ترانزیتی تجاری‌وسائل ماشین آلات لوله کشی آب‌رضائیه هم‌بموقع برسد

بااتمام‌ساختمان تاسیسات لوله کشی آب‌رضائیه۷۰هزارنفر کلیه‌اهالی‌رضائیه ازآب‌پاك‌استفاده خواهند کردوباتوجه باینکه‌این تاسیسات‌برای ۹۰هزارنفر درآینده پیش بینی گردیده است، هزینه ساختمان‌لوله کشی‌آب‌رضائیه ۷۰میلیون‌ریال‌میگردد که‌اعتبارولیه آن‌ازمحل‌عطیه‌ملوکانه تامین گردیده است.

دام

بیماری برفك

اخیراً‌بیماری تب‌برفکی‌شدت بین دام‌های آذربایجان ظاهرشده وتعداد زیادی‌ازدامها رابیمار کرده‌است.

چون‌مبارزه بااین‌مرض تنهابوسیله مامورین وزارت کشاورزی وادارهامور دام‌میسر نیست‌لذا مامورین‌عده زیادی ازدامداران‌را بمعالجه‌دامها آشنا کرده وباین‌وسیله قدری‌درکار تسریع شده است.

بهمین‌منظور سه‌واحدمجهزموتوری بدهات‌تابعه‌مستلن آبادومیانه‌وخسروشاه وآذرشهروشاهپور اعزام‌شده‌است. همچنین‌این‌اکیپ‌ها۱۰۵قریه‌دیگررا موردبازدیدقرارداده‌تعدادی‌دام‌را بعنوان نمونه معالجه کرده‌اند تا دامداران وامهای‌دیگررانیز بهمین‌نحو معالجه نمایند.

مزایده و مناقصه‌های دولتی

✿ دخانیات خرید لوازم فنی تا ۳۶٫۶٫۱۲.

✿شهرداری فرش‌زمین‌درخیابان آمل ۳۶٫۶٫۹.

✿حسابداری‌رادیو خریدگیرنده‌تله نیترو پرنتر تا۳۶٫۵٫۳۰.

✿امور شهرداری خرید لوازم‌آتش شانی تا۳۶٫۶٫۱۰.

بازارتهران

تنزل پشم

امروزوضع بازارعادی و معاملات‌در حدودمصرف‌بود، شرکتی‌تاسیس‌نشد و یکنفر تقاضای کارت بازرگانی کرد:

بازار آهن آلات راکد بود وحجم معاملات کم ومیزان‌ترخیص یاصدتن ومظنه‌ثابت‌بود، بازارسایر فلزات‌رونقی نداشت ومس‌اندکی‌تنزل کرد.

بازارقماش باوجود خرید پائیزه شهرستانها، رونقی‌نداشت و ۳درصد مظنه‌ها تنزل کرد.

بازار اتومبیل ولاستیك هنوزراکد است ونرخ‌هااندکی‌بهتربود. بازارچای خارجی‌متوسط ومیزان ترخیص۱۷۰ تن‌بود.

فعالیت‌بازارزیره‌امروزاندکی کمتر ازروزقبل‌بود ومظنه‌آنهم به۲۴۰ریال تنزل کرد. بازاربزرك‌دهشاهی بهتراز روزقبل‌و ۹٫۵ریال باز مینه کم در تهران‌معامله‌شد.

امروز مظنه روغن نارگیل وسایر وروغنهای‌نباتی‌بکریال تنزل کرد،روغن نارگیل۳۳ریال‌بود. بازارچای‌محصول داخلی‌امروزهم‌خوب‌بودوچهل‌تن‌صادر شد،روی‌نبه جز معاملات سلف روی کوکرس گرگان‌فعالیتی مشاهده‌نشد.

معامله‌پشم باشوروی سردی گرائید وعلت آن‌راتجارابنطورنبیان میکنند. که‌بازرگانی‌شوروی میخواهددرمقابل قماش‌پشم‌تحویل دهد، در صورتیکه بازار قماش درایران خوب نیست و علاوه‌از آن احتمال‌دارد پس‌ازمعامله پشم‌خود بازرگانی‌شوروی آن‌راتنزل دهد.

امروزهم مظنه‌پشم اندکی‌تنزل کرد وپشم‌شسته مشهد۷۵تا۸۰ریال وناشور ۵۵ریال‌بود.بازار سنگهای معدنی و خشکبارماندروزقبل رونقی نداشت

خواربار

تنزل مظنه میوه

امروز مظنه‌انواع میوه ۵تا۲ ریال تنزل کرد علت‌آن کثرت ووفورمیوه درمراکز تولید ومیدانهای تهران‌است امروز ۸۰۰بارسبزی ۱۳۰ کامیون هندوانه کیلوگرمی ۲-۵ر۲ ریال ۶۰ کامیون طالبی اصفهانی کیلوگرم ۳ریال۸۰کامیون‌خربزه‌خواری کیلوگرم ۵ریال ۱۰۰۰ بارخربزه شهری کیلو گرمی۵ر۴ریال۲۰۰۰بارگوجه‌فرنگی کیلوگرمی ۵ر۲ریال۱۵۰۰بارسیب وگلابی کیلوی۹تا۶ریال و۱۰۰۰ بارهلو وشلیل کیلوگرمی۹ریال‌وارد میدان‌سبزی‌تهران شد.

خرید غله

دراین هفته خرید گندم توسط‌دولت درنقاط گرمسیری کشور شروع‌شد.

وزارت گمرکات‌وانحصارات‌اعتبارات لازم را جهت خرید گندم برای مامورین خرید حواله کرد بطوریکه کارشناسان اداره‌غله گزارش‌میدهند دراغلب نقاط غله‌خیز کشور محصول گندم نسبت سال گذشته افزایش یافته‌است و کلیه‌مالکین‌وزارعین‌برای فروش گندم خودبامورین‌غله مراجعه کرده‌اند.

اغلب ازمالکین آذربایجان وسایر نقاطی که‌هنوز محصول گندم آنها بدست نیامده‌است ولی‌گندم آنها از موقع آفت‌زدگی گذشته‌است‌باداره کل‌غله‌اطلاع‌داده‌اند که‌حاضرند کلیه محصول خودرابنرخ مقرر گمرکات بفروشند.

قوانین‌مارکتینك

چندی‌پیش‌اطلاع دادیم که‌اداره مارکتینگ (اداره بازرگانی کالاهای کشاورزی) برای آنکه پیشنهاداتی مربوط به‌ارزان کردن‌کالاهای کشاورزی دارای‌اثرعملی‌وضمانت اجراباشدتقاضا خواهد کرد که‌تصمیماتش‌بصورت‌لایحه بمجلس برود.

ولی‌اخیراً‌فرارشده است که‌فعلافقط باین اکتفا شود که مقررات اداره مارکتینگ بصورت‌تصویب‌نامه درآید زیراخیلی‌احتمال‌دارد که‌مقررات‌اداره مارکتینگ‌درعمل آنطور که‌پیش‌بینی شده‌نظریات‌راتامین نکندودرنتیجه‌ناچار بلغوآن‌قوانین‌شوندباین‌جهت‌درنظراست که‌فعلاابن‌مقررات بصورت‌تصویب‌نامه درآیدوپس‌از آنکه‌امکان‌اجرای‌آن‌در یك‌مدت‌طولانی ثابت شدبصورت‌لایحه برای‌تصویب‌تقدیم‌مجلسین‌شود.

بازارشهرستانها

رکودوسستی در بازار اصفهان

وضع‌بازارتجارت‌اصفهان‌درهفته اخیر مواجه‌بارکودوسستی‌بودوفعالیتی‌روی کالاهای‌وارداتی‌دیده‌نمیشدوفقط‌مقداری درخواست‌خرید روی بعضی از اقلام کالاهای صادراتی‌میرسید.

روی دانه های روغنی کم وبیش‌سفارش‌خریدمیرسید ومظنه‌پاره‌ای‌ازاقلام‌آن‌محکمتر از هفته‌های‌پیش بود

معاملات روی کتیرا رواج داشت وبهمین جهت معاملات‌عمده‌ای‌صورت گرفت.

خریدوفروش‌پوست ورودجریان‌داشت ولی‌بازارقماش نخی‌راکد بودوسفارش بندرت‌روی‌آن میرسیدوبازارخرید و فروش‌پشم‌وپنبه عادی‌بود.

خریدوفروش‌آهن‌بی‌رونق‌بودومظنه بعضی‌ارقام‌تنزل کرد و معاملات روی فلزات‌باوعده‌های طولانی صورت‌می‌گرفت.

بازارچای‌مواجه‌بارکودوسستی‌بود و معاملات‌قند وشکرحدود مصرف‌بود ومختصر تنزل‌درنهای آن‌روی‌داد.

معاملات جهانی

افزایش صادرات انگلیس

لندن- ارزش‌کالاهای‌صادراتی‌طی‌ماه ژوئیه گذشته معادل ۱۵٫۴۰۰٫۰۰۰ دولارتا ۲ر۵۱میلیون‌لیره‌انگلیسی‌بود. معذالك‌هنوزشکاف عمیقی‌بین‌صادرات وواردات کشوروجوددارد‌وارزش کالاهای وارداتی‌درحدود۳۶میلیون لیره یعنی۱۰۰٫۸۰۰٫۰۰۰دولاربرصادرات فزونی‌داشت.

فزونی‌ارزش‌کالاهای‌وارداتی‌برکالاهای صادراتی‌درماه ژوئیه گذشته‌پنج برابر ماه‌قبل‌یعنی‌ژوئن‌بود.

تونس هم مقرراتی مشابه مقررات فرانسه‌وضع کرد

تونس-آسوشیتدپرس- دولت‌جمهوری تونس درشمال‌آفریقا مقررات‌جدیدی درباره‌صادرات وواردات کشور اعلام نمود. اعلامیه دولت مشعراست که صادرات‌بکشورهای‌خارج‌ازمنطقه‌فرانك ازبیست‌درصدپاداش صادراتی‌استفاده خواهندبرد.

واردات اجناس‌غیرضروری‌میبایستی بیست‌درصداضافه‌عوارض‌را بپردازند، واردات‌شکر، پارچه،چای،ماشین‌آلات کشاورزی، نفت، موادسوخت، محصولات‌فولاد وآهن آلات‌ازپرداخت ۲۰درصدعوارض‌اضافی‌معاف‌میباشند.

توکیو- رویتر-دیروزدرتوکیواعلام شد که دولت‌ژاپن‌تصمیم گرفته است خریدمازادمحصولات کشاورزی‌آمریکا را تقلیل‌دهد. این‌تقلیل‌مربوط‌خرید درسال مالی‌آمریکا میباشد که‌ازماه ژوئیه گذشته‌آغازشد.

باك‌سخنگوی‌دولت‌ژاپن گفت که‌بزودی دولت‌ژاپن‌بامقامات‌آمریکائی‌درباره‌خرید مازادمحصولات کشاورزی آمریکا و پرداخت‌آن‌بپول‌ژاپن مذاکره‌خواهد کرد.

قراراست‌درطی‌سال‌مالی ژاپن ۲۸۰ هزارتن‌گندم-۸۰هزارتن‌جو-۱۰۰هزار تن‌پشم‌خام‌ازآمریکا خرید.

صنایع

نصب‌سیلو درشهرستان‌ها

وزارت گمرکات‌وانحصارات‌تصمیم گرفته‌ساختمان‌سیلوی‌شهرهائی راکه فاقدتاسیسات سیلوهستند‌بسازمان‌برنامه واگذارنمایدوبرای‌اینمنظورمذاکراتی بین‌مقامات‌وزارت گمرکات‌وانحصارات وسازمان‌برنامه شروع گردیده‌است

درحال‌حاضر فقط چندشهر بزرگ ایران‌دارای‌تاسیسات‌سیلوهستند وچند شهردیگرنیزدارای‌سیلوهای‌ناقص‌وغیر قابل‌استفاده‌میباشندوعده شهرهائی که تاسیسات‌سیلوندارندزیاداست.

هم‌اکنون مقدمات تکمیل سیلوی شیراز توسط‌کارشناسان‌شوروی‌دردست اقدام‌است وممکن‌است‌تکمیل‌سیلوهای مشهدواهوازوکرمانشاه که‌قبل‌ازجنك تاسیساتی درآن‌شده‌است بکارشناسان شوروی‌واگذار شود.

فعالیت‌دلالان‌صنعتی خارجی در تهران

مقررات‌لایحه جلب‌سرمایه‌های خارجی‌ولایحه‌مربوط‌بتضمین‌سرمایه‌های خارجی‌موردتوجه مؤسسات‌وسازمانهای صنعتی اروپائی و امریکائی قرار گرفته‌است.

اغلب‌این‌مؤسسات‌وسازمانهاجنبه جهانی‌دارندوسرمایه آنهادرسیاری‌از کشورهای‌جهان‌مشغول‌کاراست

فعالیت‌این‌مؤسسات بیشتربرای اینست که‌ازمقررات وقوانین‌ایران‌در موردسرمایه‌های‌خارجی‌مطلع‌شوندودر ضمن‌اطلاعاتی ازوضع فعالیت صنایع مختلف‌داخلی‌ایران واحتیاجات‌ایران ازحیث مصنوعات صنعتی ووضع‌مواد اولیه موجود در ایران و همچنین مشخصات‌ووضع‌فعلی‌معادن‌ایران بدست آورند.

برای‌جمع‌آوری‌این‌اطلاعات گذشته ازاینکه ازطرف واسته های رسمی کشورهای خارجی‌درایران اقداماتی صورت‌میگیردازطرف‌خودمؤسسات‌نیز نمایندگانی برای تماس ومذاکرات بامقامات‌ایرانی بایران‌میآیند.

اخیراً‌فعالیت‌این‌مؤسسات‌درایران افزایش یافته وچند نفر از دلالان خودرا بایران اعزام داشته‌اند واین اشخاص هرروز ضمن‌تماس بامقامات وزارت‌صنایع ومعادن‌و سازمان‌برنامه مشغول‌جمع‌آوری‌اطلاعات‌مورداحتیاج مؤسسات خارجی‌میباشند.

عزیمت کارشناسان باصفهان

مقدمات‌عزیمت دونفرکارشناسان خارجی که قراراست درباره صنایع اصفهان مطالعاتی نموده ودر ضمن اطلاعاتی درموردطرح‌نقشه‌های‌جدید دراختیار صاحبان صنایع بگذارند فراهم‌شده وقراراست‌تاچندروزدیگر باصفهان‌عزیمت نمایند.

زروسیم

ترقی نقره

امروز نقره درآمریکاترقی کرد میزان ترقی‌چندان زیادنبودواکنون قیمت‌هر اونس‌نقره۹۱٫۵سنت است، مظنه‌طلا درنیویورك و لندن ثابت بود.

کشاورزی

صرفه‌جوئی ارز ازراه‌تهیه بذر چغندر

درحال حاضرچنانکه چندروزپیش نوشتیم‌ایران نه‌تنهابرای کشت‌چغندر بذری‌ازخارج وارد نمی کند بلکه‌امید میرود که‌تاسال آینده ایران بتواند مقداری‌بذرچغندر که‌باهترین بذرهای خارجی‌برابراست‌بکشورهای‌خاورمیانه صادر کند.

تاسال ۱۳۱۵ درایران برای‌تهیه‌بذر چغندراقدامی‌نمی‌شدودراینسال‌رقم‌بزرك چهارصدهزاردلاری که‌برای‌خرید‌بذر چغندردرستون واردات کشوروجود داشت‌نظراعلیحضرت‌رضاشاه کبیرراجلب کردو دستور صادرشد که وزارت کشاورزی فورا برای‌تهیه‌بذرمادری چغندراقدام کند.

بالاخره‌نتایج‌کاردرسال ۱۳۲۰ آشکا شدواز‌آنسال‌تاکنون بذرموردراحتیاج کشوربرای کشت چغندر درداخله کشورتهیه‌میشود.

شایداگروضع بهمان ترتیب ادامه یافت وبذراز‌خارجه‌وارد‌میشد،توجه بازدیاداحتیاج کارخانجات قندداخله واضافه‌شدن تعدادآنهاحال‌ناچاردرسال درحدودپنج‌میلیون‌دلازفقط‌صرف‌خرید بذرچغندرمیشد.

در سالهای ۲۹و۳۰ و ۳۱ بواسطه اختلافاتی که‌بین‌سازمان‌برنامه‌ووزارت کشاورزی برسر تهیه بذر پیداشده بود نزدیك‌بود که تهیه‌بذر در داخله بکلی منتفی شودولی بالاخره بنا به‌پیشنهاد سازمان‌برنامه بنگاهی برای‌تهیه‌بذر بااشتراك مساعی سازمان ووزارت کشاورزی تشکل‌شدواکنون کارتهیه بذرچغندررا بعهده‌دارد.

آبادانی اطراف کرج

چندی‌پیش‌بین عده‌ای‌ازاشخاصی که باکسب‌اجازه‌مشغول آبادکردن‌مقداری ازاراضی خالصه کرج بودند بااداره مهندسی‌زراعی که‌درآنجا چندمزرعه نمونه‌دارد‌برسرآب‌اختلافاتی‌حاصل‌شد: باینمعنی که‌آبادکنندگان‌اراضی‌خالصه ادعاداشتند که‌اداره‌مهندسی‌زراعی‌اجازه نمیدهدآنهاآبی‌را که‌ازاداره‌مرودخانه‌ها خریداری کرده‌اندمزارع‌خودببرند و اداره‌مهندسی‌زراعی‌هم‌عقیده‌داشت آبی‌را که‌این‌زمینهامیخواهندببرندمتعلق‌بآن اداره‌است‌واگرآبی‌بزمینهای آن‌نمیرسد مسئول‌امرادارمرودخانه‌هاست که‌سهمیه آب‌آنهارا که‌خریداری کرده‌اندبزمین هایشان‌جاری‌نمیکند.

امور ساختمانی

دویست میلیون ریال سرمایه

برای ساختمان خانه‌در شهرستانها

قبلااطلاع داده‌شد که‌برای‌حل مشکل‌مسکن‌وتامین‌رفاه وآسایش‌عده بیشتری ازاهالی کشور ازطرف اداره املاك‌ومستغلات پهلوی‌اقدام بایجاد بانکهای‌ساختمانی‌متعددی‌درمراکز استانهاخواهدشد.

اداره املاك‌و مستغلات پهلوی هم‌اکنون مقدمات تاسیس‌این‌بانکها رافراهم‌نموده تاهرچه‌زودتر اقدام ساختمان خانه‌های ارزان‌قیمت در شهرهای‌مختلف ایران‌شماربندتامورد استفاده‌کارمندان وکسانیکه دارای عائله بیشتر وفاقد مسکن‌هستندقرار گیرد.

سرمایه هریك‌ازین بانك ها حدود۲۰میلیون‌ریال‌پیش‌بینی گردیده که‌برای ده‌بانك ساختمانی که‌دراستان های‌مختلف تاسیس‌خواهدشد حدود دویست‌میلیون‌ریال سرمایه‌لازم است که۳۰درصدآن‌ازطرف اداره‌املاك تامین‌میگردد.

امور مالی

لایحه مالیات مقطوع

پس‌از انتشار خبر پرداخت مالیات مقطوع‌طبق سابقه‌اغلب از بازرگانان تصوراینکه درصورت عدم پرداخت مالیات‌قطعی‌شده و باحاضر نشدن در کمسیونها مالیات‌سنوات گذشته آنها ملاك‌عمل قرار میگیرد از پرداخت مالیات‌وهمچنین حضور در کمسیونهای مالیاتی‌خودداری میکردند. اطلاعیه‌ای که‌چندروزقبل‌پیشکاری، دارائی تهران درباره‌روش اخذمالیات‌مقطوع داد در وصول‌ادارات‌پیشکاری‌موثر واقع شد و اغلب‌ازمودیان‌مالیاتی‌شروع‌بپرداخت بدهی‌خودنمودند ودر نتیجه وصولی پیشکاری‌دارائی‌تهران بطور محسوسی افزایش‌یافت لایحه‌مالیات‌مقطوع‌زودی تسلیم‌وزیردارائی‌خواهد شد وتایکماه دیگربهیئت‌دولت‌ارسال‌میگردد

باتوجه بمدت‌مطالعه‌شورای‌عالی‌اقتصاد وهیئت‌دولت وزمانی که برای تصویب این‌لایحه درمجلسین‌لازم‌است‌پیش‌بینی میشودلایحه‌مزبور حداقل‌پنج الی‌شش ماه تاهنگام‌ابلاغ وقت‌لازم‌داشته‌باشد ودر این‌مدت‌پیشکاری‌دارائی‌تهران‌کلیه پرونده‌های مالیاتی‌سالهای۳۳و۳۴ را بکمسیونهای بدوی‌وتجدید نظرارسال خواهدداشت که تاهنگام ابلاغ‌قانون مالیات‌این‌سالها قطعی‌شده‌وملاك عمل مالیات‌مقطوع‌قرارگیرد

بالاخره‌آقای وزیر کشاورزی‌دستور داد که‌باین‌امررسیدگی‌شودونظراینکه اطلاع‌حاصل‌شده‌اکنون‌اختلاف‌مربوط باین‌کاررفع‌شده واداره‌مرودخانه‌هادستور داده است که‌سهمیه‌آب‌این‌اراضی‌داده شود.

شرکتها

نگرانی‌شرکتهای سهامی

امروزنوع شرکت ساختمانی‌درس، ازسهامی‌به نامسئولیت محدود تبدیل وآقای مهندس‌مهدی خواجوی سمت مدیرعامل‌شرکت‌انتخاب‌شدعلت‌این‌امر تقلیل‌سهامداران بدونفر بود.

سرمایه‌شرکت۸ر۴میلیون‌ریال‌است موادا‌و۱۱و۱۳اساسنامه شرکت‌سهامی موندا کسپرس‌تغییر کردعلت‌تغییر این موادتقلیل سهامداران شرکت‌بدونفر میباشد.

ضمناً‌آقای انوشیروان سالور‌بسمت رئیس‌هیئت‌مدیره وآقای محمدصادق بهبهانی‌پوبانی بمدیریت عامل‌شرکت مزبورانتخاب‌شدند.

آقای ابراهیم خواجه‌نوری سمت بازرس شرکت سهامی‌شبدیز انتخاب شد.

امروزاعلام شد که شرکت گوشت درماه‌مردادعلاوه‌ازاینکه‌ضرری نداشته سودمناسبی‌هم‌عایدش‌شده‌است.

امروزروی سهام‌شرکتها که برای فروش عرضه میشدمعامله‌ای صورت نگرفت،حتی سهام‌شرکتهای اصفهان هم‌بازاری نداشت ومعاملات منحصر بخریدوفروش‌مابین خود سهامداران بود.

وضع شرکتهای تولیدی وصادراتی خوب‌نبودوممکن‌است‌درهفته‌آینده‌یکی دوتاازآنهامنحل‌شود.

طبق‌قوانین مالیاتی که در فروردین سال‌قبل‌تصویب‌شدازچندطریق ازسود شرکتهای‌سهامی‌وسهام آنهامالیات‌اخذ میشود،حتی دردوهفته‌اخیر شکایاتی‌هم ازاین‌وضع بکمیسیون‌مجلس‌شورای‌ملی داده‌شدوبطوریکه‌مطلعین‌اظهارمیکنند ممکن‌است‌اغلب‌شرکتهای سهامی که عدهٔ سهامداران آنهاقلیل‌است (ازاین شرکتهای‌سهامی‌درایران زیاداست، زیراسهامداران اغلب‌شرکتهادرایران باهم‌خصوصیت‌دوستی‌وخانوادگی‌دارند) بشرکت‌بامسئولیت‌محدودمبدل شوند.

گذشته‌ازممباران‌هائی که‌هواپیماهای‌امریکائی ازارتفاع زیادبعمل‌میآورند دژهای‌پرنده‌این کشور که‌باسلاحهای مدرن‌مجهزند شکاربهای‌آلمان حمله‌ور دهودرنتیجه قدرت‌آتش‌خود عده‌زیادی ازآنها را نابودمیسازند.امریکا درسه‌حمله‌اخیر خوددرحدود۳۳هواپیما ازدست‌داده‌اند.

باردیگرتابیدمیکنم که ممبارانهای هوائی‌مابیش‌ازپیش شدت خواهد یافت واکنون درصدد اتخاذتدابیری هستیم که بتوانیم هدف های خودرا بادقت بیشتری تشخیص داده ومورد اصابت قرار دهیم.

۳- نبردعمومی‌طی‌این‌هفته درتونس‌آغازخواهدشد. آرتش‌های اول‌وهشتم‌انگلیس وهمچنین‌نیروهای‌امریکائی‌وفرانسوی‌طبق‌نقشه های‌پیش‌بینی‌شده دراین‌حملات شرکت خواهند کرد. دشمن‌درصدد است که تاآخرین سرپل‌خودعقب نشینی کند وازهم‌اکنون مشغول‌برچیدن‌آتشبارهای ساحلی‌خوداز «سفاکس»می‌باشد.

بنظرمی‌رسداکنون خودراآماده می کند که تحت‌فشارهای جدیدنیروهای مابسرعت خطوط جدیدی که درخلیج«حمامه» احداث کرده‌عقب‌نشینی‌نماید. این‌موضع‌جدیدخط جبهه‌ای‌راکه‌هم‌اکنون دشمن‌درتونس‌احداث کرده‌است‌خطی که درپنجاه کیلومتری‌جلو بیزرت‌قراردارد‌وصل خواهد کرد.مااین جناح شمالی‌رانیزموردحمله قرارداده‌ایم من‌بعداجریان عملیات‌آینده راباطلاع شماخواهم رسانیدو ممکن‌است قبل‌ازاینکه رومل‌بتواندخطوط جدیدعقب نشینی کندقسمت مهمی‌ازارتش وی رابدام بیاندازیم.

۴-هیتلر باهمان لجاجت‌وسرسختی‌معمولی‌خودلشکرهرمن گورینگ‌ولشکر تهم آلمانی‌رابه‌تونس اعزام‌می‌دارد.

نقل‌وانتقال این‌نیروها بیشتراز راه هواصورت‌می گیرد ودست کم‌یکصد هواپیمای بزرك‌آلمان باین‌کار اختصاص داده‌شده‌است. هم‌اکنون نخستین‌عناصر این‌دولشکر واردتونس‌شده‌اند.

وباین‌ترتیب‌انتظارمی‌رود که‌آلمانیهابا۲۵۰۰۰۰سرباز شدت‌ازدماغه‌تونس‌دفاع نمایند. نیروهای ماچه‌ازلحاظ نفرات‌وچه‌ازحیث تسلیحات برقوای‌دشمن تفوق‌مطلق‌دارند.

ما همچنان به‌ممباران‌نیادرتحت‌تصرف دشمن‌باشدت بیشتری ادامه‌میدهیم وتمام کوشش‌خود رابکار میبریم که نگذاریم‌دشمن ازراه‌دریا سواحل افریقا راتخلیه کند. همانطور که‌مانیروهای‌خودرااز دونکرك تخلیه کردیم این‌امردرعملیات آینده‌مادرجزیره‌سسیل‌تاثیر فراوانی‌خواهدداشت.

ما امیدواریم که‌بتوانیم‌یك ماه پس‌ازتصرف‌تونس‌وبیزرت کشتی های‌خودرا بمدیترانه‌عبوردهیم واین‌امر رفت‌وآمد کشتی‌هارا برای رسیدن‌به‌مصر، خلیج‌فارس‌بوجه‌قابل ملاحظه‌ای کوتاه‌خواهد کرد توضیحات کامل من دراین مورد بی‌ثمر نبود پاسخی که استالین‌به نامه‌من‌داده‌لحن‌دوستانه‌ومعمولی سابق‌را داشت

۱۲مارس۱۹۴۳

از نخست‌وزیر استالین‌به‌نخست‌وزیر چرچیل

سرعت‌پیشرفت نیروهای آمریکائی‌وانگلیس در تونس، نیکی‌ازموفقیت‌های‌بزرگی است که‌در جنگ علیه‌هیتلر وموسولینی‌بدست آمده‌است. آرزومندم که‌بیش‌ازپیش‌ازافراد دشمن‌بهلاکت رسانده وعده‌زیادی‌را اسیر نمائید

آگهی دعوت مجمع عمومی عادی سالیانه

مجمع‌عمومی عادی‌صاحبان سهام شرکت سهامی آبیاری نائین‌درتاریخ چهارشنبه‌بیستم شهریورماه۱۳۳۶ ساعت‌نه‌صبح درتهران‌بنگاه مستقل‌آبیاری تشکیل میشود از صاحبان سهام‌و نمایندگان تام‌الاختیار صاحبان سهام بدین‌وسیله دعوت‌مینماید که درجلسه فوق حضوربهم‌رسانند.

دستورجلسه

۱-استماع گزارش هیئت‌مدیره شرکت‌درخصوص‌عملیات‌سال ۱۳۳۵

۲-تصویب‌ترازنامه‌سال ۱۳۳۵

۳- اتخاذتصمیم‌درباره خطمشی‌شرکت درسال۱۳۳۶

۴-انتخاب دونفرعضواصلی هیئت‌مدیره‌بجای دونفرعضواصلی که‌مدت ماموریت‌قانونی‌شان تمام‌شده‌است.

۵- انتخاب دونفربازرس قانونی‌بجای دونفربازرس که‌ماموریتشان‌تمام شده‌است.

شرکت‌سهامی آبیاری نائین

آ-۱۱۰۳۱ ۱-۲

سیمان سفید و الوان و اسنوسیم
«پرتلند انگلیسی»
نماینده انحصاری در تمام ایران
شرکت سهامی پرتلند سیمنت
خیابان بوذرجمهری، سرای مجدیه، تلفن ۲۴۴۰۳
«روگا»
ا-۱۵۶۴۲

نیازمندیها و آگهی های کوچک

استخدام میشود

بیك بانوی باسواد جهت انجام کارهای دفتری نیازمندیم شرکت ساختمانی نما تلفن ۴۱۰۸۰ مراجعه فرمائید

آ ـ ۱۵۴۹۰ ۲ـ۲

Typist Required By British Firm Of Consulting Engineers. Good English Essential. Persian Typing Is Not XX* Required. Apply Ettela'at Box No 1040

ماشین نویس مجرب انگلیسی که انگلیسی را خوب بداند برای تمام روز استخدام میشود

شرکت شیمیائی و صنعتی آسیا ـ جنب بانکملی بازار ـ تلفن ۲۶۳۵۴

آ ـ ۱۱۱۸۹

یکنفر زن یا مرد که دارای اطلاعات کافی و سابقه پخش لوازم آرایش باشد باحقوق مکفی استخدام میشود

داوطلبین یك قطعه عکس و مدارك حاکی از سوابق خود و همچنین تضمین کافی خود را کتبا بصندوق پست شماره ۶۹۳۵ ارسال دارند افرادی که واجد شرایط تشخیص داده نشوند مدارك آنان عینا مسترد خواهد شد

آ ـ ۱۵۶۰۰

فروش اتومبیل

سازمان شاهنشاهی خدمات اجتماعی یکدستگاه موتور دوسیلندر کروسلی خوابیده دارای ۲۵۰ دور در دقیقه و ۱۱۶ اسب قوه را با متعلقات آن از طریق مزایده بفروش میرساند طالبین برای رؤیت موتور و دریافت مشخصات شرکت در مزایده حداکثر تا روز هفتم شهریور ۱۳۳۶ به کانون کار و آموزش در خیابان ری مراجعه فرمایند.

۲ـ۳ آ ـ ۱۵۳۴۴

یکدستگاه تراکتور کمك دار آلمانی آماده بکار و یکدستگاه گاو ـ آهن بقیمت مناسب بفروش میرسد طالبین خیابان امیر کبیر شرکت ایران پیما تلفن ۵۱۷۶۰ مراجعه فرمائید

۲ـ۳ آ ـ ۱۵۳۳۰

یك دستگاه ماشین سواری شورولت ۱۹۵۵ محکم که مسافت ۱۷ هزار میل طی نموده است بعلت مسافرت بفروش میرسد بدفتر سفارت اردن هاشمی واقع در خیابان سپاه شمالی در ساعات اداری مراجعه شود. تلفن ۴۳۴۸۳

آ ـ ۱۱۱۶۷

یکدستگاه اتومبیل رنو مدل ۵۶ نمره نشده بفروش میرسد. طالبین بتلفن ۲۷۶۶۷ مراجعه فرمایند

آ ـ ۱۵۶۳۸

یکدستگاه اتومبیل فورد آلمانی با خاری و رادیو که فقط ۱۱ هزار کیلو متر کار کرده بفروش میرسد علاقمندان میتوانند با تلفن ۶۸۱۱۴ تماس بگیرند

آ ـ ۱۵۶۵۴

شماره جدید تلفن های اتش نشانی

۴۴۴۴۳ و ۴۴۴۴۴

صاحب امتیاز و مدیر مسئول: عباس مسعودی
جای اداره خیابان خیام چاپخانه اطلاعات

مستغلات

پنج اطاق اجاره

پنج اطاق در خیابان شاهرضا پمپ بنزین آپارتمان اول خیابان وصال شیرازی باجاره داده میشود رجوع شود به محل یا تلفن ۴۷۴۳۶

۵ـ۳ آ ـ ۱۱۰۸۳

بازرگانی عسکری

پول ارزان، خانه خوب، زمین مرغوب تهیه میکند.

فردوسی شمالی بالاتر از ارفراتس تلفن ۴۱۹۹۰

آ ـ ۱۰۷۴۷ ۶ـ۲۵

یکباب خانه

دارای ۴ اطاق یك زیر زمین با تلفن و برق واقع در خیابان نایب السلطنه کوچه معینی ـ دست راست کوچه اول کاشی ۳ منزل ورزنده بفروش میرسد طالبین به شماره ۵۰۶۱۶ مراجعه فرمایند

۳ـ۳ آ ـ ۱۴۹۴۴

زمین مرغوب در شهر صنعتی کرج متری ۳ ریال

قطعات ده هزار متری برای ایجاد باغ و ویلا و کارخانه توسط موسسه خانه سیاح، شمال غرب میدان ۲۴ اسفند تلفن ۴۱۷۴۷ بفروش میرسد

آ ـ ۱۱۱۱۹ ۲ـ۲

تقویم اطلاعات

سه‌شنبه ۲۹ مرداد ماه ۱۳۳۶

« ۲۳ محرم ۱۳۷۷

« ۲۰ اوت ۱۹۵۷

اذان صبح: ساعت ۳ و ۵۰ دقیقه

طلوع آفتاب: ساعت ۵ و ۲۴ دقیقه

غروب آفتاب: ساعت ۱۸ و ۴۶ «

پستهای زمینی خارجه

یکشنبه: ترکیه ـ مرزدوم

دوشنبه: آلمان ـ انگلیس ـ عراق ـ امریکا ـ فرانسه

سه‌شنبه: سویس ـ ایتالیا ـ سوریه ـ مصر بلژیك ـ ترکیه ـ لهستان ـ چکوسلواکی هلند ـ سوئد ـ مسکو

چهارشنبه: افغانستان ـ هند ـ پاکستان ـ ژاپن

پنجشنبه: المان ـ عراق ـ

پستهای زمینی داخله

شنبه: مشهد ـ همدان ـ اصفهان اهواز ـ شهرری ـ شمیران ـ مازندران علیشاه عوض ـ شیراز ـ یزد ـ کرمان دماوند

یکشنبه: مازندران ـ تبریز ـ رشت همدان ـ شهرری ـ شمیران ـ ایوانکی اهواز ـ اصفهان ـ شیراز

دوشنبه: اهواز اصفهان ـ همدان مشهد ـ شهرری ـ شمیران ـ کن ـ علیشاه عوض ـ شیراز ـ یزد ـ کرمان ـ دماوند ـ مازندران

سه‌شنبه: اهواز ـ مازندران ـ رشت تبریز ـ همدان ـ شهرری ـ شمیران ـ علیشاه عوض شیراز ـ یزد ـ کرمان ـ اصفهان

چهارشنبه: اهواز ـ اصفهان ـ همدان مشهد ـ شهرری ـ شمیران ـ ایوانکی ـ شیراز ـ دماوند ـ علیشاه ـ عوض ـ مازندران

پنجشنبه: رشت ـ اصفهان ـ اهواز مازندران ـ تبریز ـ شهرری ـ شمیران ـ کن ـ همدان ـ شیراز ـ یزد ـ کرمان.

پزشکان

بیماریهای داخلی و مقاربتی

ناصر خسرو مقابل دارائی دکتر جانفزا

آ ـ ۱۵۶۴۸ ۱ـ۳

جویای کار

جوانی ۱۹ ساله باگواهی رانندگی دو شخصی و ضامن معتبر جویای کار است به راهنمائی ۱۰۴۴ روزنامه اطلاعات مراجعه فرمایند.

آ ـ ۱۱۱۷۹

حسابدار مجرب و آشنا بامور بانکی حاضر است بعد از ظهر ها در یکی از شرکتها و مؤسسات مشغول کار شود.

طالبین مراجعه نمایند ۱۰۳۸ اطلاعات

آ ـ ۱۱۱۵۹

جوانی که ماشین نویسی و بزربقات میداند بعد از ظهرها آماده کار است شماره ۱۰۳۹ راهنمائی اطلاعات مراجعه شود.

آ ـ ۱۱۱۵۳

پرونده ۲۳۶ ـ ۲۹

رونوشت آگهی حصر وراثت

در تاریخ ۲۸ر۱۰ر۲۹ آقای حسین کاشفی وکیل بانو فاطمه عابدی درخواستی بشماره ۲۳۶ بدادگاه بخش زنجان تقدیم و مستند امر و رونوشت شناسنامه و استعلامیه محلی و گواهی نامه اداره آمار فوت آقای غلامحسین عابدی فرزند محمدولی دارنده شناسنامه شماره ۱۱۰۸۶ صادره زنجان که در سال ۱۳۱۴ در محل اقامت دائمی اعلام و موکله خود که عیال دائمی و بانوان زهرا عابدی و صغرا عابدی را دختران و احمد عابدی را پسر و وراث منحصر متوفی معرفی و مجددا در تاریخ چهارم مرداد ماه ۱۳۲۷ آقای احمد عابدی احدی از وراث در زنجان فوت نمود و ورثه او منحصر بخود مادرش بانو فاطمه عابدی است و با توضیح مراتب مذکور درخواست صدور گواهی حصر وراثت را نموده است پس از استماع شهادت شهود اینك مراتب سه نوبت متوالی در هر ماه یکمرتبه در روزنامه رسمی کشور و ماهنامه شاهی و روزنامه اطلاعات آگهی میشود تا هر کسی نسبت بتقاضای مزبور و اخواهی و یا وصیتنامه دارد تسلیم نماید و با انقضاء موعد مقرره و عدم وصول واخواهی هیچگونه واخواهی و یا وصیت نامه جز رسمی و سری پذیرفته نشد مواز درجه اعتبار ساقط است و برحسب تقاضای وکیل متقاضیه اقدام خواهد شد.

رئیس دادگاه بخش شهرستان زنجان

احمد طالب زاده

نوبت دوم ۲۹ر۵ر۳۶

۲ـ۳ آ ـ ۱۲۴۵۲

کشیك پزشکان

آقای دکتر صباح الدین کاظمزاده خیابان دلگشا ایستگاه جابری

آقای دکتر حسین هنژاد خیابان تخت جمشید بین هارو شمیران

حرکت هواپیماهای

شرکت هواپیمائی ایران

شنبه: اصفهان ـ اهواز ـ آبادان ـ بیروت ـ تبریز.

یکشنبه: اصفهان ـ شیراز آبادان کویت ـ رامسر ـ رشت ـ بندرپهلوی مشهد.

دوشنبه: اصفهان ـ اهواز ـ آبادان ـ کویت ـ تبریز ـ کرمان زاهدان

سه‌شنبه: اصفهان ـ شیراز ـ شهر همدان ـ کرمانشاه ـ آبادان ـ کویت مشهد ـ زاهدان ـ کراچی.

چهارشنبه: اصفهان ـ شیراز ـ آبادان ـ کویت ـ بغداد ـ دمشق بیروت.

پنجشنبه: اصفهان ـ اهواز ـ آبادان ـ کویت ـ رامسر ـ رشت ـ بندرپهلوی ـ آملس ـ گرگان ـ تبریز مشهد ـ اصفهان ـ یزد ـ کرمان ـ زاهدان

جمعه: اصفهان ـ شیراز ـ آبادان ـ همدان ـ کرمانشاه قندهار کراچی.

آگهیهای کوچك متفرقه

آ ـ ۱۵۶۵۰

فرص مخمر آبجو فیلیپس را (برای کمبود مواد غذائی و تقویت عمومی بدن) از داروئی بهنام خیابان ناصر خسرو تلفن ۵۲۵۳۶ یا شرکت سهامی آباد خیابان قوام السلطنه تلفن ۴۴۱۱۰ خریداری فرمائید.

آ ـ ۱۳۶۵۴ ۱۳ـ۲۰

آبغوره

آبغوره مصرفی خود را از کارخانه تاك واقع در خیابان سپه روبروی خیابان استخر تامین فرمائید. تلفن ۴۷۸۳۵

۲ـ۲ آ ـ ۱۵۵۲۸

نشانی جدید دفتر وکالت

منوچهر کاویان

وکیل پایه یك دادگستری و مشاور حقوقی

خیابان نادری پاساژ شیروانی

آ ـ ۱۵۵۹۲

دومین دوره

کلاسهای انگلیسی مخصوص تربیت مترجم در انجمن اف ـ ال ـ اس تحت نظر آقای شادمان رئیس دارالترجمه وزارت کشاورزی تشکیل گردید

میدان تجریش محل دبیرستان رشید یاسمی

آ ـ ۱۵۶۲۴

ساعت لوزینا

با ۴۶ سال سابقه درخشان در ایران

مشهور جهانی

نمایندگی انحصاری

کالای سویس ـ خیابان سلیمان

آ ـ ۱۵۲۴۲ ۳ـ۲۵ موسسه خروس

پست هوائی داخله

شنبه ـ آبادان ـ اصفهان ـ اهواز مشهد ـ شیراز.

یکشنبه ـ اصفهان آبادان ـ شیراز اهواز ـ مشهد

دوشنبه ـ آبادان ـ اصفهان ـ اهواز شیراز ـ کرمان ـ زاهدان.

سه‌شنبه ـ اصفهان ـ آبادان ـ شیراز بوشهر ـ همدان ـ کرمانشاه

چهارشنبه ـ اصفهان ـ آبادان شیراز ـ اهواز ـ مشهد

پنجشنبه ـ آبادان ـ اصفهان اهواز ـ شیراز ـ مشهد ـ یزد کرمان ـ زاهدان.

جمعه ـ اصفهان ـ آبادان ـ شیراز اهواز

تلفن اطلاعات

برای ارتباط با تمام شعب روزنامه، مجله، ژورنال از ساعت ۸ صبح تا ۸ بعد از ظهر تلفن خانه اطلاعات از این شماره‌ها جواب میدهد

۵۰۰۱۵ ـ ۵۰۰۱۴

۵۰۰۱۷ ـ ۵۰۰۱۶

اختصاص به پشت تحریریه نیز از ساعت ۸ صبح تا ۸ بعد از ظهر دائر است شماره‌های ۱۸ ـ ۵۰ ـ ۵۱۱۰۶

اختصاص شعبه آگهی از ساعت ۸ صبح تا ۸ بعد از ظهر شعبه آگهی باز است و تلفن‌های زیر در اختیار ارباب رجوع میباشد.

۵۱۱۰۹ ـ ۵۱۱۰۸

نوزاد

خداوند بیانو کبری وحسین لیك پور پسری عنایت فرمود.

☆☆☆

آقای صفرآئیه سازوبانو دارای دختری شدند.

تبریك

دوست عزیزم آقای شیخوند

وصلت فرخنده‌ات را تبریك میگویم

«آتش»

پست هوائی خارجه

شنبه: فرانسه ـ چك ـ آلمان ـ آمریکا ترکیه ـ هلند ـ بلژیك ـ لبنان ـ سوریه

یکشنبه: امریکا ـ آلمان ـ سوئیس سوئد ـ عراق ـ ایطالیا ـ کویت ـ انگلستان اطریش.

دوشنبه: هندوستان ـ پاکستان

سه‌شنبه فرانسه ـ بلژیك ـ ترکیه اسرائیل ـ آمریکای جنوبی ـ ژاپن ـ بغداد ـ مصر ـ لبنان ـ اطریش ـ انگلستان آلمان ـ چك ـ هلند ـ سوریه.

چهارشنبه: ژاپن ـ کویت ـ افغانستان یونان، عراق ـ سوریه ـ لبنان

پنجشنبه ـ فرانسه ـ آمریکا ـ آلمان ـ ایطالیا ـ مصر ـ سوئیس ـ سوئد ـ هندوستان ـ پاکستان

اتو یزد

همه روزه صبح و عصر

ماکروس‌های ۵۷ آلمانی، مرسدس بنز بیابانی، اتوکار های درجه یك چشم براه شما است بوذرجمهری ـ نوروزخان تلفن ۲۳۷۱۳ و ۲۰۳۶۳

آ ـ ۱۵۴۵۸

برنامه رادیو ملی

فردا صبح ساعت ۱۵ر۷ با امواج کوتاه ۱۶ و ۱۳ متر اخبار

برنامه شب ساعت ۲۶ر۱۹ موسیقی هندی ۲۰ اخبار ۱۰ر۲۰ گفتار روز ۱۵ر۲۰ موسیقی ایرانی ۳۰ر۲۰ گفتار درباره توسعه بانکداری درهند.

بهای اشتراك

شهرستانها

یکساله ۶۰۰ ریال ۶ ماهه ۳۲۰ ریال ۳ ماهه ۱۶۰ ریال

خارجه:

یکساله ۸۰۰ ریال ۶ ماهه ۴۵۰

کشیك بیمارستانها

هنگام بیماری در ساعات مختلف شب بلادرنك بمراکز زیر مراجعه فرمائید مسمومین از تریاك وسایر سموم (بیمارستان های شفابخشیان خیابان ژاله تلفن ۳۷۶۳۱ لقمان الدوله ادهم خیابان مخصوص پشت باغشاه تلفن ۲۳۲۳۳ مجروحین و مصدومین (بیمارستان‌های سینا درخیابان سپه وامدادی شیروخورشید سرخ خیابان مولوی باغ فردوس:

زایمان وعوارض زنانه (بیمارستان های زنان پیچ شمیران و وزیری خیابان شیخ هادی و زایشگاه حمایت مادران و نوزادان خیابان پاستور و درمانگاه جنوب بنگاه حمایت مادران خیابان مولوی

درموارد احتیاج فوری به پزشك مقابل وزارت بهداری وسیله آمبولانس نزد پزشکان کشیك شبانه راهنمائی شوند تلفن ۲۰۰۷۱

درموارد احتیاج فوری بعمل جراحی بیمارستانهای سینا چهارراه حسن آباد شفابخشیان خیابان ژاله و لقمان الدوله ادهم خیابان پشت باغشاه مخصوص بیمارستان نجات باداشتن وسایل کامل وروش جدید مبارزه با بیماری های آمیزشی درتمام ساعات روز مجانا

دکتر جمال الدین نوربخش

متخصص در بهداشت و بیماریهای کودکان

از دانشگاه پاریس

معتادین به الکل ـ تریاك ـ مرفین ـ کوکائین و هروئین

را با آخرین متد درمدت کوتاهی بدون هیچگونه عارضه درمان مینماید

نشانی: خیابان شاهرضا چهارراه پهلوی

پذیرائی ۵ـ۸ بعدازظهر تلفن مطب ۴۵۰۴۰ تلفن منزل ۴۴۷۸۹

ـ۱ـ

ایطالیدن ساندوز

خضاب جمالیه

میلیونها نفر برای مشکی کردن موهای سفید فقط خضاب جمالیه مصرف مینمایند

فروش در تمام داروخانه های کشور

امشب بکدام سینما میروید

سینماهای درجه اول

سینما ایران (زمستانی تابستانی)

پیرکلمبو (محصول آلمان ـ رنگی) باشتراك: کریستینا زودبوم، ویلی برجل شروع در زمستانی ۱۰ صبح، ۴ و ربع ۶ و ربع، ۸ و سه ربع بعدازظهر در تابستانی ۷، ۹ بعدازظهر ـ تلفن ۳۶۳۵۴ (شب ۳ نمایش)

سینما پارك

برای تعمیرات تعطیل است

سینما پلازا

برده (محصول فرانکو ایتالیا) باشتراك الناکلوس، پیر کروسو ـ شروع ۵، ۷، ۹ بعد از ظهر تلفن ۴۴۲۵۵ (شب ۱۱ نمایش).

سینما تهران

چنگیزخان (محصول هند) ـ شروع ۲، ۵، ۴، ۵، ۶، ۵، ۸ بعدازظهر ـ تلفن ۳۸۱۶۵ (شب ۱۱ نمایش)

تراس سینما دیانا ـ سینما دنیا

امواج سهمگین (پارامونت ـ رنگی) باشتراك: جان وین، سوزان هیوارد، ری میلاند، پولت گودارد ـ شروع در تراس دیانا ۷ و نیم، ۱۰ بعداز ظهر ـ تلفن ۴۲۰۱۰ در سینما دنیا ۱۰ صبح، ۴، ۶ و نیم، ۹ بعدازظهر ـ تلفن ۳۳۸۱۲ (شب ۷ نمایش)

تراس سینما کریستال

کولی موطلائی (محصول فرانسه ـ رنگی) تپلدا تامارا ـ شروع ۷ و نیم، ۹ و نیم بعدازظهر تلفن ۳۷۶۷۵ (شب ۲ نمایش)

سینما سعدی

جدال در آفتاب (یونایتد آرتیست ـ رنگی) ـ باشتراك: گریگوری پك، جنیفر جونس، جوزف کاتن ـ شروع ۱۰ صبح، ۳، ۶، ۹ بعدازظهر ـ تلفن ۳۶۴۶۸ (شب ۱۱ نمایش)

سینما کریستال

هجوم بکر مزمین (کلمبیا) ـ باشتراك: هیومارلو، جون تیلور. شروع ۴ و نیم، ۶ و نیم ۸ و ۵ بعدازظهر تلفن ۳۷۶۷۵ شب ۱۱ نمایش

سینما رکس ـ سینما ری

مروارید غلطان (آر.کا.او. رادیو سوپرسکوپ رنگی) ـ باشتراك: ورجینیا مایو، دبنس مورگان: دیوید فارار شروع در رکس ۱۰ صبح، ۲ و نیم، ۴ و نیم، ۶ و نیم، ۷ و نیم بعدازظهر ـ تلفن ۳۸۲۴۲ در سینما ری ۷ و نیم، ۹ و نیم بعد از ظهر (شب ۶ نمایش)

سینما رویال

برای تعمیرات تعطیل است

سینما متروپل

برای تعمیرات تعطیل است.

سینما مولن روژ

شنهای صحرا (یونایتد آرتیست ـ سوپر سکوپ ـ رنگی) ـ باشتراك رالف میکر مارلا انگلیش ـ شروع ۵ر۱۰ صبح ۷، ۵، ۹ بعدازظهر ـ تلفن ۳۸۷۶۵ (شب ۱۱ نمایش)

سینما هما

بازگشت بزندگی (استودیو عصر طلائی) باشتراك: ناصر ملك مطیعی، مهین معاون زاده ـ شروع ۵ر۴، ۵، ۶، ۵ر۸ بعدازظهر تلفن ۴۲۱۶۹ (شب ۱۱ نمایش)

سینماهای درجه دوم و سوم

سینما آپادانا

معشوقه شاهین طلائی (محصول ایتالیا سوپرسینه‌سکوپ ـ رنگی) ـ باشتراك: فرانك لاتیمور، آناماریا فردمرو (تکراری) شروع ۶، ۸ بعدازظهر.

سینما برلیان

راننده تاکسی (محصول هند) ـ باشتراك دیو آنند ـ (تکراری) ـ شروع ۲ و نیم، ۴ و نیم، ۶ و نیم، ۸ و نیم بعدازظهر.

سینما پردیس

دو کودك (محصول انگلستان ـ رنگی) باشتراك: وارنر آلیستر، کنستانس ـ کامینگز ـ شروع ۱۰ و نیم صبح، ۲ و نیم، ۴ و نیم، ۶ و نیم، ۸ و نیم بعدازظهر.

سینما تابان

مبارزه تارزان (کلمبیا) ـ باشتراك جونی ویسمولر ـ شروع ۴ و نیم، ۶ و نیم، ۸ و نیم بعدازظهر

سینما تاج

چادر سیاه (آرتوررانك ـ ویستاویژیون رنگی) ـ باشتراك آنتونی استیل ـ (تکراری) ـ شروع ۴ و نیم، ۶ و نیم، ۸ و نیم بعدازظهر ـ تلفن ۳۳۰۶۴ (شب ۳ نمایش)

سینما خورشید نو

علی بابا و چهل دزد (محصول فرانسه ـ رنگی) ـ باشتراك: فرناندل، سامیه جمال (تکراری) ـ شروع ۱۰ صبح، ۲، ۴، ۶ و نیم ۸ و نیم بعداز ظهر تلفن ۳۳۵۷۸

سینما سیلوانا

هلن قهرمان تروی (برادران وارنر ـ سینماسکوپ ـ رنگی) ـ باشتراك: ژاك سرتاس، روسانا پوستا ـ (تکراری) ـ شروع ۴، ۶، ۸ و ربع بعداز ظهر ـ تلفن ۳۳۷۷۷

سینما شهناز

سامسون و دلیله (پارامونت ـ رنگی) باشتراك ویکتور ماتیور، هدی لامار ـ جورج ساندرس (تکراری) ـ شروع ۴، ۶، ۸ بعدازظهر

سینما فردوسی

آه (محصول هند) ـ باشتراك راج کاپور نرگس ـ (تکراری) شروع: ۴ و نیم، ۶ و نیم، ۸ و نیم بعدازظهر

سینما فری

اسماعیل کفاش (محصول مصر) باشتراك اسماعیل یاسین ـ دو ملهٔ فارسی (تکراری) شروع ۴، ۶، ۸ بعدازظهر

سینما مراد

راج دیوانه (محصول هند) ـ باشتراك راج کاپور (تکراری) شروع ۳ و نیم، ۶، ۸ و نیم بعدازظهر

تئاترها

تئاتر تهران تابستانی

پروفسور سوسول ـ باشتراك: وحدت ـ سارلك ـ ملك مطیعی ـ شروع ۵ر۸ بعدازظهر تلفن ۳۷۳۵۱

تئاتر پارس

دختر آتشپاره ـ باشتراك رؤیا ـ مصفا، ظهوری ـ شروع ۸ و نیم بعدازظهر تلفن ۳۸۸۱۱

یکسال با یکصد ریال

از چندی پیش که دستگاه توزیع شهری روزنامه اطلاعات تعطیل شده خوانندگان علاقمند اطلاعات ماهانه پیوسته ما مراجعه میکردند که چون ممکن است گاهی علت مسافرت و یا عدم اطلاع از روز انتشار، تواتند شماره های مجله را بطور مرتب تهیه کنند و دوره آنها ناقص میشود اداره فقط درمورد اطلاعات ماهانه تجدید نظری در تصمیم خود نماید از آنجا که این مؤسسه پیوسته برای تمایلات نظریات خوانندگان وفادار خود احترام شایان قائل است، ن پیشنهادرا مورد مطالعه قرارداده واینك بدینوسیله اعلام دارد از این پس برای خوانندگانی که مایل باشند مجله غیبا از طرف اداره برای آنها فرستاده خواهد شد. بنابراین کسانی که با این ترتیب موافق باشند میتوانند نشانی کامل خود ضمیمه یکصد ریال برای یکسال اشتراك شعبه آبونمان للاعات ارسال دارند تا مجله مرتبا بوسیله پست برای آنها فرستاده شود.

۱)

در جهان ورزش

یك آمار جالب در رشته دوومیدانی

آمارگران دوومیدانی آخر هر سال بهترین رکوردهای بدست آمده را جمع آوری کرده ودرنتیجه «کلاسماق» سال را اعلان میکنند.

علم جدید آمار در دوومیدانی خیلی مورد استفاده است و انصافا باید قبول کرد که زحمات آمارگران دوومیدانی هم بسیار قابل ستایش است. درواقع مقایسه رکوردهای سال با رکوردهای گذشته محصول زحمات آنهاست.

اخیرا یك مجله آمریکائی در دوومیدانی آماری منتشر کرده است که در نوع خود بی سابقه است.

هدف مجله این بوده است که بهترین ورزشکاران دوومیدانی ده سال اخیر را نشان بدهد •

برای این منظور آمارگر مجله از تاریخ ۱۹۴۷ الی ۱۹۵۶ ده نفر بهترین ورزشکار هر سال را از لیستهای سالیانه جدا کرده وبترتیب نفرات اول ۱۰ بنفرات دوم ۹ الخ •• امتیاز داده است• بحساب فوق ورزشکاری که بتواند ۵۵ سال متوالی مقام اولی خود را حفظ نماید ۱۰۰ امتیاز میگیرد•

در این صورت در لیست مزبور کسانی میتوانند با امتیازات بیشتری نائل شوند که سالیان ممتد «فرم» داشته باشند ورزشکاران «زود گذر» بالطبع نمیتوانند در این لیست جا بگیرند•

خلاصه آمار مجله آمریکائی درواقع «عمر ورزشی» ورزشکاران دوومیدانی را تثبیت میکند.

بطوریکه در آخر مقاله ملاحظه خواهید کرد آمار مزبور دوها جای متر از روی بارد تهیه شده است• البته مسافت پنج و ده هزار متر هم در این آمار منظور گردیده است •

چون تفاوت متر با یارد چندان فرق ندارد از این لحاظ میتوان از جدول مورد بحث استفاده کرد•

در جدول، عمر ریچارد و کنسولین بیش از سایرین است• این دو قهرمان در میان کلیه مواد با امتیاز ۹۳ و ۹۱ جلوتر از دیگران هستند.

از طرف دیگر چند رکورد من جدید در رشته‌های خود داخل جدول نشدند. زیرا فرض کنیم یك رکورد من جدید در عرض دو سال اخیر دو بار اول شده است امتیاز دو سال پیروزی ۲۰ است•

بطوریکه در بالا نیز قید شده است در این جدول رکورد قابل ملاحظه نیست بلکه نتایج ده سال اخیر مهم است•

یکی از جنبه‌های دیگر جدول مجله آمریکائی اینست مثلا ریچارد علاوه بر پرش با نیزه در دهگانه نیز داخل جدول شده است. در مقابل نام کامپل قهرمان دهگانه المپیاد ۱۹۵۶ ملبورن بجای اینکه در قسمت دهگانه ذکر شود در ماده ۱۱۰ متر با مانع گنجانده شده است. علاوه بر این امتیازات «لیپ» در دهگانه «رنف» در یك میل «سودربرك» در ۳۰۰ متر با مانع از عجایب لیست نامبرده میباشد.

لیست مجله آمریکائی و امتیازات

۱۰۰ یارد: کولیدای ۴۱، ستانفیلد ۳۹، برگ ۳۵، ماك دونالد بانلی ۳۳.
۲۰۰ یارد: ستانفیلد ۶۰، ماك کنلی ۴۵، بانلی ۳۱، لاینش ۳۱.
۴۴۰ یارد: ماك کنلی ۶۰، ویتفیلد ۵۳، رودن ۴۲، ماسورن ۳۳، لی ۳۲، وینت ۳۱.
۸۸۰ یارد: ویتفیلد ۶۳، وینت ۴۹، بوبسن ۴۷، نیلسن ۲۵
یك میل: رنف ۳۵، سنیستر ۳۴، ستواند ۳۳، لاندی ۲۸.
۵۰۰۰ متر: زاتوپك ۷۴، رنف ۳۸، میمون ۳۷، کوسن ۳۷.
۱۰۰۰۰ متر: زاتوپك ۷۷، میمون ۳۸، کوتس ۳۵، کواکس ۳۴ هینو ۲۷
۱۱۰ با مانع: ژ. داویس ۵۷، ویلارد ۴۳، دیکسی ۳۸، آتلسی ۲۹، کامپل ۲۵، تومسن ۲۵
۴۰۰ با مانع: لیتوبو ۶۱، مور ۳۹، کولسبریت ۳۳، یولین ۳۱، لارسن ۲۴
۳۰۰۰ با مانع: سودربرك ۳۷، سگدین ۳۴، کازانتسو ۲۹، رنتانپا ۲۸
پرش ارتفاع: شلتون ۳۲. داوین ۲۹، نیلسن ۲۸، هلدنبك ۲۳.
پرش با نیزه: ریچارد ۹۳، لاز ۵۰، لوندبرك ۴۹، سمیت ۴۱ .
پرش طول: براون ۴۰، پریك ۳۹، نت ۳۵، فولدسی ۳۴.
سگام: شریاکو ۶۹، واسیلوا ۶۸، هـ. داسیلو ۲۷، آهمان ۳۷.
پرتاب وزنه: اوبرین ۶۷، فوش ۵۰، مابر ۳۷، لیپ ۳۶ سکوبلا ۳۶.
دیسك: کنسولین ۹۱، کوردین ۸۰، توسی ۴۶، کلیك ۳۵
چکش: تمت ۶۰، ستورش ۵۶، سترابدی ۵۴، کربوسنو ۴۳.
پرتاب نیزه: هیستیان ۶۵، هلد ۵۱، نیکینن ۴۱ شیدلو ۳۱.
دهگانه: لیپ ۴۲، ریچارد ۳۹، ماتیاش ۳۹.

شرح حال ایبوتسن رکورددمن یك میل

ایبوتسن رکورد یك میل را میشکند

یکماه پیش ایبوتسن دونده انگلیسی در ورزشگاه «وایت سیتی» یك میل را در ۳٫۵۷٫۲ دقیقه دوید و رکورد ۳٫۳۸ دقیقه جان لاندی دونده استرالیائی را که از تاریخ ۱۹۵۴ متعلق به او بود شکست و رکورددمن یك میل شناخته شد.

در حال حاضر ایبوتسن محبوبترین دونده انگلستان است• وی در مسافت سه میل دو بار متوالی قهرمان انگلستان شد و تا کنون یك میل را چهار مرتبه کمتر از چهار دقیقه دونده است

ایبوتسن با اینکه چندین بار در مسابقات ملی شرکت کرده است با این وصف او یك دونده تازه بدوران رسیده است

در تاریخ ۲۱ ماه ۱۹۵۵ در مسابقات منچستر در ۲۰۰۰ متر دنبال پیری دونده معروف را هانکر دو یك میل را در ۴٫۰۸٫۸ دقیقه طی کرد

قبل از این مسابقه ایبوتسن فقط در مسابقات صحرانوردی جوانان شرکت کرده بود در همان سال در مسابقات شهرستانها در سه میل اول شد ولی مطلعین سبك او را نپسندیدند.

در مسابقات قهرمانی ۱۹۵۵ انگلستان در سه میل پس از چاتوی دوم شد و او را برای تیم ملی انتخاب کردند.

در مسابقات آلمان ـ انگلستان برای اینکه قهرمانی چاتوی محرز باشد از شانس خود صرف نظر نمود

در مقابل تیم فرانسه اول و در مسابقه با شوروی سوم شناخته شد.

در فصل دوومیدانی ایبوتسن برای تمرین وقت بیشتری پیدا کرد. بتدریج به «فورم» رسید• در یك میل رکورد ۳٫۵۹٫۴ دقیقه را بدست آورد. در مسابقات ۵۰۰۰ متر المپیاد ملبورن مدالی را گرفت در مسابقات سه میل یکبار چاتوی را مغلوب کرد

بنظر ایبوتسن مانند «تا کیتك» و «فینیش» در مسابقه در (صف اول دویدن) هم برای پیروزی لازم است. ایبوتسن بمناسبت شغل اداری خود فعلا به اتفاق زنش در لندن سر میبرد پس از فراغت از کار منظم تمرین میکند زنش یکی از بهترین دونده‌های ۸۰۰ متر انگلستان بود و چندین بار به عضویت تیم ملی نائل شده است

ایبوتسن مهندس برق نیروی هوائی است• ایبوتسن جوانی است بسیار دوست داشتنی و تصمیم دارد از ۱۵۰۰ متر الی ۵۰۰۰ هزار متر رکوردهای دنیا را جا جا کند.

بازدید از ساختمان جدید باشگاه پولاد

روز گذشته آقای تیمسار سرتیپ دکتر ایزدپناه رئیس انجمن ملی تربیت بدنی ایران از ساختمان جدید باشگاه ورزشی پولاد بازدید کرده‌اند.

ساختمان جدید باشگاه از نظر فنی و بهداشتی رعایت شده است•

از تهران تا تبریز با دوچرخه

بطوریکه از باشگاه ورزشی دخانیات اطلاع میدهند آقای صمد آزاد قهرمان دوچرخه سواری استقامت باشگاه دخانیات که روز یکشنبه گذشته بوسیله دوچرخه از طریق قزوین ـ زنجان ـ میانه عازم تبریز شده بود پس از ۴۲ ساعت راه پیمائی با دوچرخه وارد تبریز شده و از طرف تربیت بدنی تبریز مورد تشویق قرار گرفت و پس از مدتی استراحت این مسیر را طی و بتهران وارد میشود. از طرف باشگاه ورزشی دخانیات این قهرمان جوان مورد تشویق قرار گرفته است•

وزنه برداری در المپیادها

آمار کلی شرکت کنندگان

بقیه از شماره پیش

میان وزن

۱۹۲۰ـ	گاتس	فرانسه	۴۹۲٫۵ کیلو	۱۱ نفر
۱۹۲۴ـ	گلیمبرتز	ایتالیا	۲۴۵ «	۲۵ «
۱۹۲۸ـ	فرانسوا	فرانسه	۳۳۵ «	۱۶ «
۱۹۳۲ـ	اسمایر	آلمان	۳۴۵ «	۷ «
۱۹۳۶ـ	التونی	مصر	۳۸۷٫۵ «	۱۶ «
۱۹۴۸ـ	سلمن	آمریکا	۳۹۰ «	۲۴ «
۱۹۵۲ـ	جرج	«	۴۰۰ «	۲۱ «
۱۹۵۶ـ	بوگدانوسکی	شوروی	۴۲۰ «	ـ

نیم سنگین

۱۹۲۰ـ	کادین	فرانسه	۲۹۰ کیلو	۱۱ نفر
۱۹۲۴ـ	رنگولو	فرانسه	۵۰۲٫۵ «	۲۰ «
۱۹۲۸ـ	نصیر	مصر	۳۵۵ «	۱۵ «
۱۹۳۲ـ	هوستین	فرانسه	۳۶۵ «	۴ «
۱۹۳۶ـ	«	«	۳۷۲٫۵ «	۱۴ «
۱۹۴۸ـ	ستاتربك	آمریکا	۴۱۷٫۵ «	۱۶ «
۱۹۵۲ـ	لوماکین	شوروی	۴۱۷٫۵ «	۲۲ «
۱۹۵۶ـ	کونو	آمریکا	۴۴۷٫۵ «	ـ

میان سنگین

۱۹۵۲ـ	شمانسکی	آمریکا	۴۴۵ کیلو	۲۰ نفر
۱۹۵۶ـ	وروبیف	شوروی	۴۶۲٫۵ «	

سنگین وزن

۱۸۹۶ـ	الیوت	انگلیس	۷۱٫۵ کیلو	۱۱ نفر
۱۹۰۴ـ	اوستوف	یونان	۱۱۱٫۷ «	۵ «
۱۹۲۰ـ	بوتینو	ایتالیا	۲۷۰ «	۱۰ «
۱۹۲۴ـ	توتانی	«	۵۱۷٫۵ «	۱۹ «
۱۹۲۸ـ	ستراسبرگر	آلمان	۳۷۲٫۵ «	۱۷ «
۱۹۳۲ـ	سکوبلا	چك اسلواکی	۳۸۰ «	۶ «
۱۹۳۶ـ	مانکر	آلمان	۴۱۰ «	۱۳ «
۱۹۴۸ـ	دوبس	آمریکا	۴۵۲٫۵ «	۱۶ «
۱۹۵۲ـ	دوبس	آمریکا	۴۶۰ «	۱۳ «
۱۹۵۶ـ	آندرسن	آمریکا	۵۰۰ «	ـ

توضیح در نشریه رسمی فدراسیون وزنه برداری ایران در رکوردهای نفرات اول المپیك اغلاط زیاد دیده شده است •

متن قرارداد نفت

بین شرکت ملی نفت ایران و کمپانی ایتالیائی اجیب میزاریا

- ۱۰ -

ماده ۳۷ ـ الف ـ چنانچه در اثر حوادثی از قبیل جنك وشورش و اغتشاشات داخلی و اعتصاب و طوفان و جزر و مد و سیل و بیماریهای همه گیر (اپیدمی) و انفجار و آتش سوزی و برق و زمین لرزه و حوادث دیگری خارج از اراده اشخاصی که بموجب این موافقت نامه تعهداتی بر عهده دارند اجرای این تعهدات غیر ممکن شود یا موجب جلوگیری از انجام آن یا تاخیر در انجام آن گردد بطوریکه نتیجه منتهی بعدم اجرای موافقتنامه شود این عدم اجرا تخلف از این موافقتنامه تلقی نخواهد شد.

هر یك از موانع حاصله از علل فوق که بیش از یکسال ادامه یابد موافقتنامه حاضر را برای همان مدت قانونا تمدید خواهد نمود

ب ـ با حفظ مقررات بند ۲ از ماده ۳۹ وقایعی غیر از آنکه در بند الف این ماده ذکر شده بعنوان فورس ماژور تلقی خواهد شد مشروط بر آنکه بر طبق اصول حقوق بین الملل مشمول عنوان فورس ماژور شناخته شود.

ج ـ هیچیك از مقررات این ماده مانع از آن نخواهد بود که هر یك از طرفین این موافقت نامه بتواند هر مسئله‌ای را طبق مقررات ماده ۴۴ داوری مراجعه نماید ولو اینکه این موافقت نامه بعلت عدم امکان اجرای مقررات آن فسخ شود•

ماده ۳۸ ـ الف ـ طرفهای این موافقتنامه عبارتند از:

۱ ـ شرکت ملی نفت ایران
۲ ـ شرکت آجیب مینراریا

ب ـ این موافقت نامه بقوت و اعتبار خود باقی خواهد ماند ولو آنکه یکی از شرکای مؤسس شرکت سیریپ با کلیه شرکای آن تمام و یا قسمتی از سهام خود را با موافقت سیریپ و طبق مقررات اساسنامه آن باشخاص ثالث منتقل نمایند.

در این صورت حقوق و تعهدات ناشیه از این موافقت نامه آنچه به عنوان شرکای سیریپ بشرکت ملی نفت ایران و شرکای گروه آجیب مینراریا تعلق میگیرد باشخاص ثالث مذکور منتقل خواهد شد بدون آنکه این انتقال تعهداتی که بموجب این موافقت نامه شرکت ملی نفت ایران و آجیب مینراریا بعنوان طرف های این موافقت نامه دارند خدشه وارد آورد.

ج ـ هر گاه وظایف شرکت ملی نفت ایران بشخص دیگری که تحت اختیار دولت ایران باشد و در مقابل دولت ایران باشد محول گردد کلیه تعهداتی که شرکت ملی نفت ایران بموجب این موافقت نامه دارد بر عهده شخص مذکور خواهد بود •

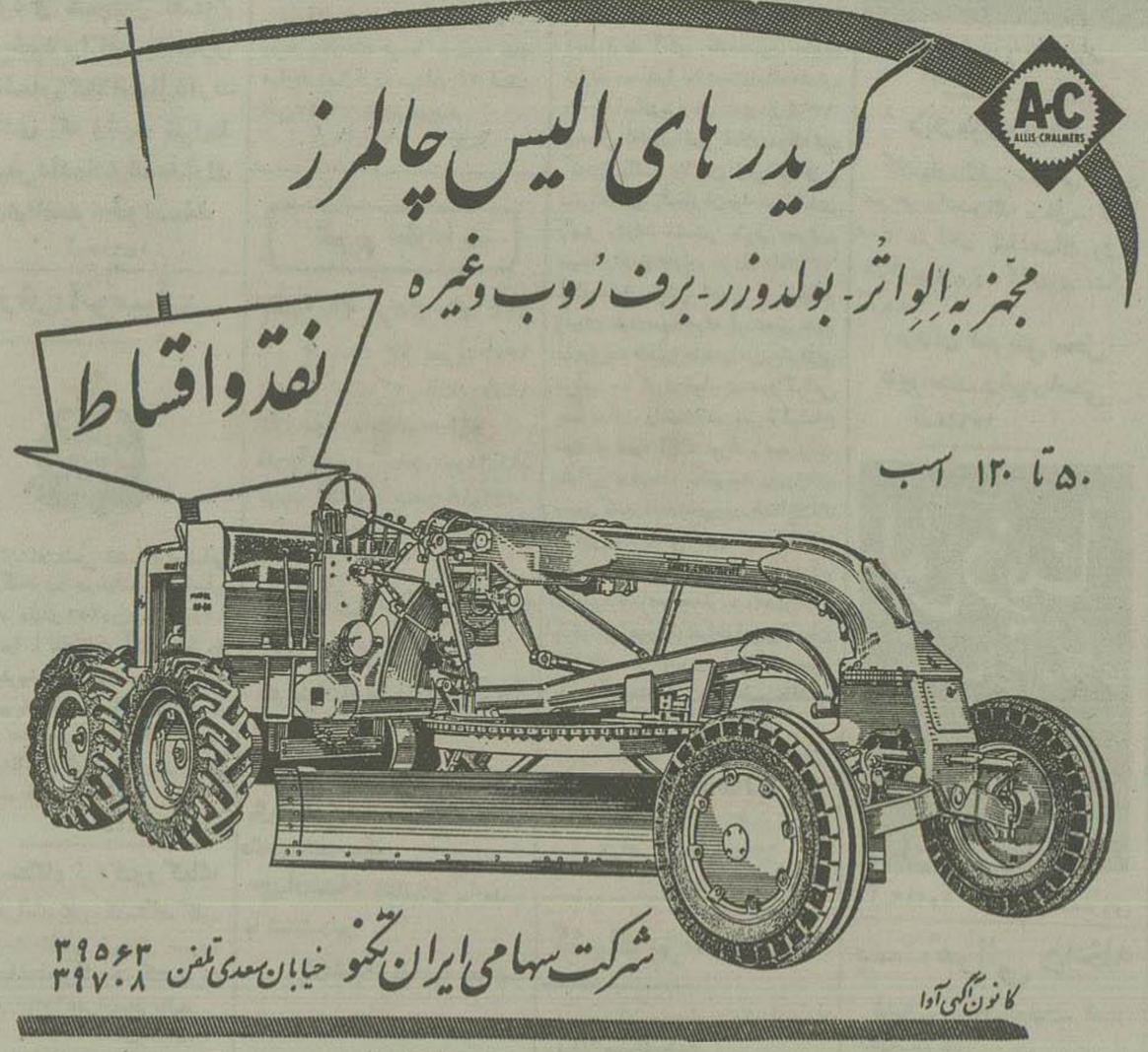

۱ـ۱۵۵۸۲

((آگهی مزایده))

شرکت سهامی شیلات ایران کلیه مصالح ساختمانی یك دستگاه ساختمان دو طبقه واقع در محوطه شیلات خواجه کری آستارا را بدون نرده محوطه اختصاص آن با حداقل بهای ۱۵۰۰۰۰ ریال بطور مزایده بفروش میرساند طالبین میتوانند باداره دفتر مرکزی در بندر پهلوی و متصدی شیلات آستارا مراجعه و با اخذ برگ مشخصات و شرایط مزایده پیشنهادات خود را تا آخر روز چهارشنبه ششم شهریور ماه ۳۶ بدفتر اداره مرکزی در بندر پهلوی و شعبه شیلات آستارا تسلیم نمایند•

شرکت سهامی شیلات ایران

۴ـ۴ آ ـ ۱۵۳۱۸

آگهی مزایده کیسه متقالی

شرکت سهامی کارخانجات قند ایران در حدود چهل و چهار هزار تخته کیسه متقالی نو و مستعمل موجود در کارخانه قند کرج را از طریق مزایده بفروش میرساند. نمونه کیسه‌های مزبور و همچنین شرایط مزایده در اداره تهیه مواد شرکت واقع در خیابان شاهرضا مقابل خیابان فرصت موجود بوده و اشخاص میتوانند برای ملاحظه کیسه‌ها همه روزه در ساعات اداری بکارخانه نامبرده مراجعه نمایند پیشنهادات باید تا آخر وقت اداری روز ۱۹٫۶٫۳۶ بدفتر شرکت تسلیم گردد و ساعت ۹ صبح روز بعد رسیدگی خواهد شد شرکت در مزایده بمنزله قبول کلیه شرایط مزایده است. آ ـ ۱۵۵۵۸ ۲ـ۲

ایران پیما

قابل توجه مسافرین محترم دور

همه روزه سرویس مستقیم تهران ـ الیگا با اتوکارهای اخرین سیستم شرکت ایران پیما

نشانی خیابان امیر کبیر تلفن ۵۱۷۶۰

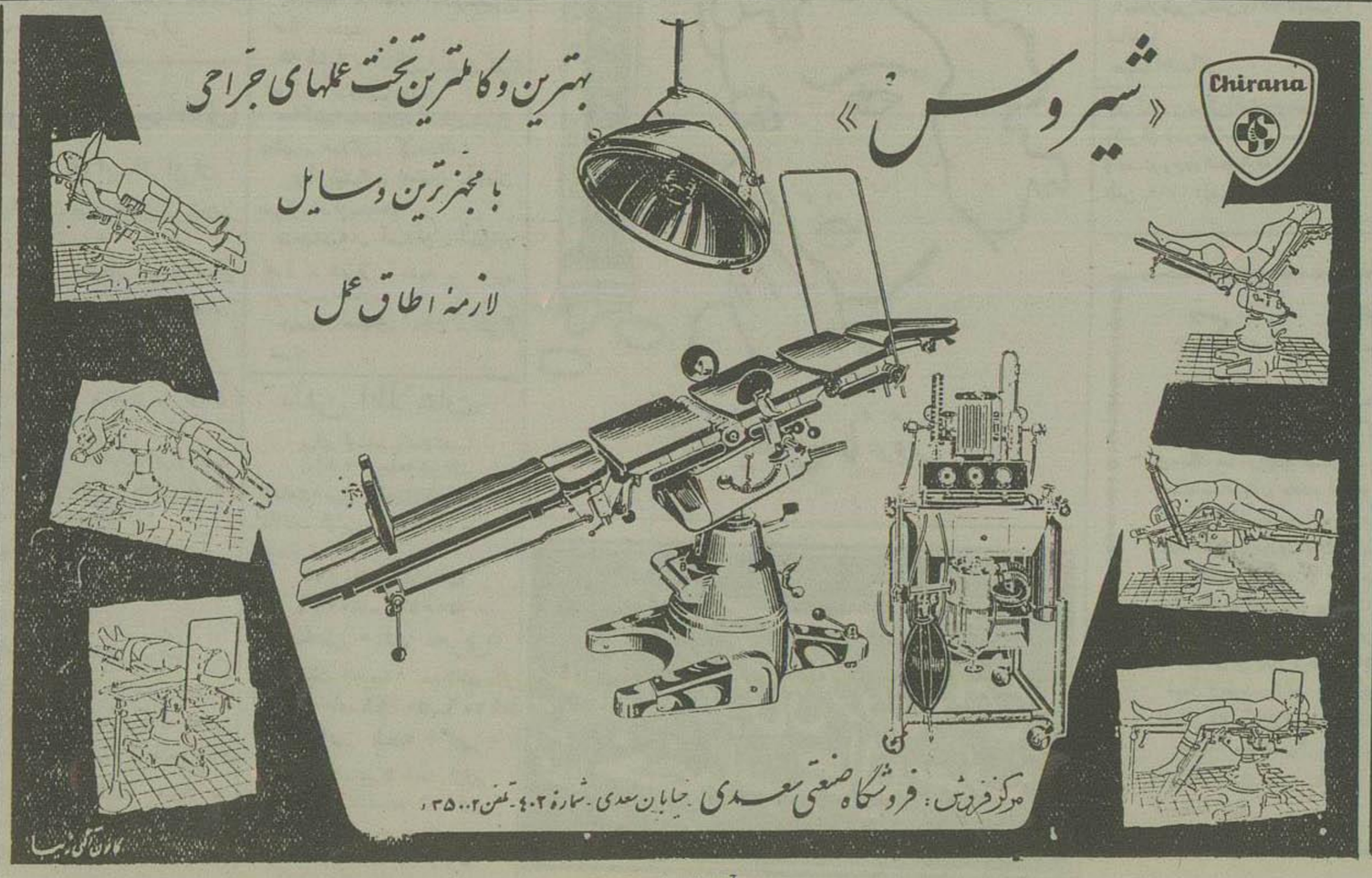

آ ـ ۱۵۶۱۲

آقای حسین کلانی مربی سازمان کوهنوردی واسکی پیکار باشگاه کیان طی یك برنامه نه روزه از تاریخ نهم مردادماه توانست بقله تخت سلیمان و شانه کوه صعود کرده و در روز ۱۴ مردادماه باتفاق آقای خلیل میلانی کمك راهنمای سازمان کوهنوردی واسکی جاوید باشگاه تهران جوان از قسمت شرقی دیواره علم کوه صعود نمودند و با موفقیت در روز جمعه ۱۸ مرداد ماه بطهران باز گشتند.

در عکس فوق آقای حسین کلانی در قله علم کوه دیده میشود.

جهت بهبود وضع راهنمائی و رانندگی

یك دستگاه معاینه خودکار وسائط نقلیه درتهران بکار میافتد

تمام چهار راههای تهران با چراغ خودکار مجهز میشوند

ساعت ۸ونیم بامداد امروز بمنظور بهبودوضع‌رانندگی‌وراهنمائی‌درتهران کمیسیونی باشرکت آقایان سرهنگ «ژیساب»وسرهنگ«ماکلند»،مستشاران آمریکائی‌دردفترآقای‌سرهنگ اختیار رئیس‌راهنمائی‌ورانندگی‌تهران‌تشکیل گردید.

دراین کمیسیون‌مذاکراتی‌درپیرامون بهبودوضع راهنمائی‌ورانندگی وآشنا ساختن‌مردم‌ورانندگان‌باصول‌راهنمائی ومخصوصاً دربارهٔ آزمایش‌رانندگان‌و معاینه‌اتومبیل‌ها بااسلوبی که‌درممالك مترقی‌جهان معمول است مذاکراتی صورت گرفت‌وتصمیماتی‌اتخاذ گردید.

دستگاه‌معاینه‌جدید

بقراراطلاع‌مقررشده‌است که‌یك‌دستگاه خودکارجهت‌معاینه‌اتومبیلها دراختیار اداره‌راهنمائی ورانندگی قرارگیردتا وسائط نقلیه فوراً وبطوردقیق‌آزمایش شوند. برای‌خریداری این‌دستگاه از چندی پیش‌اقدام‌شده وامروز اطلاع حاصل‌شد که قریباًوارد تهران‌خواهد شد. اداره راهنمائی ورانندگی سالن مخصوصی را جهت نصب‌این دستگاه اختصاص‌خواهدداد.

پس‌ازنصب‌دستگاه معاینه خودکار، وسائط نقلیه ازدرمخصوص واردسالن می‌شوند وازروی دستگاه مزبورعبور مینمایندوهنگام عبوردرهر نقطه،یکی ازاشیاء اتومبیل موردآزمایش قرار می‌گیردوسپس ازدردیگری خارج می‌شود.

چنانچه اتومبیل دارای‌نواقصی‌باشد؛ دستگاه معاینه خودکارنقص آنرانشان می‌دهددراینصورت‌صاحب‌ماشین‌موظف خواهدگردید که نقایص رامرتفع سازد.

درچهارراهها

همچنین‌اطلاع‌حاصل شد که‌بزودی ازطرف‌اداره راهنمائی‌ورانندگی‌کلیه چهارراههای‌تهران‌باچراغهای‌راهنمائی خودکارمجهزمی‌شودوباینترتیب‌احتیاجی بایستادن‌ماموران راهنمائی‌درچهارراه ها که غالبا درمعرض خطرقرارمی گیرند، نخواهدبود.

فقط پاسبانان‌دربعضی‌ازچهارراههای پرجمعیت‌جهت راهنمائی‌وسائط نقلیه وعبوردادن‌پیاده روهادرخیابان رفت و آمدخواهند کردودرنقیه چهارراهها جهت‌نظارت درامرراهنمائی‌ورانندگی درگوشه‌چهارراه‌توقف‌ونظارت‌خواهند کرد.

ضمنابمنظوراینکه‌میدان‌دید ماموران راهنمائی‌بیشتر باشد وبهتر بتوانندرکار رانندگان واجرای‌مقررات راهنمائی نظارت کنند قرارشده‌است که تعداد بیست سکوی‌جدیدجهت توقف‌آنان ساخته شود.

سکوهای‌مزبورباتوارهای‌شبرنك‌مجهز است که هنگام شب خطری متوجه ماموران‌راهنمائی‌نشود.

کلیه انبارهای سیلوتهران مملوازگندم‌شده‌است

درشهرستانهای‌نزدیك تهران انبارهائی برای‌ذخیره گندم‌ساخته‌میشودخرید گندم درشهرستانهای‌مختلف ادامه‌خواهدداشت

صبح‌امروزجلسه شورای‌عالی وزارت گمرکات‌وانحصارات باحضور معاونین ومدیران کل و رؤسای ادارات این وزارتخانه‌تشکیل‌شد

دراین‌جلسه در باره بهبودامورادارى وزارتخانه‌مذاکراتی‌بعمل آمدودونفر ازبازرسان مخصوص‌وزارت‌خانه‌ازطرف شورا انتخاب‌شدند که کلیه‌ادارات‌تابعه وزارت‌خانه‌رابازرسی کرده‌ونسبت‌بتسریع درانجام‌کارهای‌مردم‌اقدام‌نمایند

حمل‌غله

چون کلیه‌انبارهای‌سیلوی‌تهران که‌برای ذخیره گندم‌مصرفی‌تهران‌ساخته شده از گندمهای خریداری پرشده است‌و همچنین‌خرید گندم‌دراغلب شهرستان‌ها ادامه‌دارد درجلسه امروزشورای‌عالی وزارت گمرکات تصمیم گرفته شد برای اینکه در امر خرید و تخلیه گندم تاخیری حاصل نشود در شهرستانهای نزدیك تهران که درمسیرراه‌آهن‌واقع شده‌انبارهائی‌جهت ذخیره گندم‌تهیه وغلاتی که‌ازشهرستان های مختلف خریداری میشود بنقاط مزبورحمل‌نمایندتادرموقع لزوم‌بانبار- های‌سیلوتهران‌وشهرستانهائی که‌احتیاج بغله‌دارندحمل گردد

ادامه خرید

یك‌مقام‌وزارت گمرکات‌امروزاظهار- داشت گندم‌موردمصرف یکسال تهران درانبارهای‌سیلوذخیره‌شده‌است‌ودرچند سال‌اخیربرای اولین‌باراست که دولت چنین ذخیره گندمی‌دارد ولی چون دولت‌درامرخریدوفروش گندم دخالت داردخرید گندم در شهرستانها ادامه خواهدداشت واین موضوع باعث عدم خرید گندم‌نخواهدشد.

گزارش‌امورحج به‌پیشگاه‌شاهنشاه‌تقدیم‌شد

کتیبه اهدائی اعلیحضرت ملك سعود به موزه آستانقدس رضوی

ساعت‌نه‌وچهل‌وپنج‌دقیقه بامدادامروزآقای احمدقدیمی رئیس اداره اول‌سیاسی وزارت امورخارجه باکسب‌اجازه قبلی‌بوسیله‌آقای علاء وزیر دربار شاهنشاهی بحضوراعلیحضرت همایون‌شاهنشاهی شرفیاب‌وگزارش‌جریان امورحج‌سال‌جاری‌را مشروحاً‌بعرض‌ملوکانه‌رساندند.

ضمناکتیبه پرده خانه‌کعبه اهدائی اعلیحضرت ملك سعود پادشاه عربستان‌سعودی‌را بکمیسیون دائمی‌حج‌بنظر مبارك شاهنشاه رسانده کسب اجازه کردند که کتیبه مزبوربموزه استان قدس‌رضوی تسلیم شود که‌درآنجا محفوظ بماند.

خاطرخطیر اعلیحضرت‌همایون شاهنشاه ازجریان‌حج‌سال‌جاری راضی وباتوجه‌مخصوص بکتیبه امرفرمودندفکرخوبی است‌وهمینطور اقدام‌شود.

قریباکتیبه مزبور جهت آستان‌قدس‌رضوی فرستاده‌خواهدشد.

نمایندگان ارتش ایران

برای‌شرکت درروزارتش‌ترکیه بآنکشورمیروند

پیرو خبریکه قبلا نوشتیم امروزاطلاع حاصل‌شد که هیئت ۳نفری بریاست تیمسار سرلشکر گیلانشاه‌رئیس‌ستاد نیروی‌هوائی وباشرکت‌تیمسار دریابان‌شاهین رئیس‌ستاد نیروی‌دریائی وتیمسارسرتیپ‌دفتری رئیس‌تسلیحات ارتش روز۴شنبه ششم‌شهریورماه عازم کشور ترکیه‌میشوند.

این‌مسافرت بمنظورشرکت درمراسم‌روزارتش ترکیه‌است که‌همه‌ساله درروزمعین برگزار میشود.

وزیر مختار جدید رومانی

استوار نامه خودرا تقدیم‌کرد

ساعت ۱۱ونیم‌امروزآقای بوان‌ژورسکو وزیرمختارجدیدرومانی‌درکاخ سفید سعد آباد به پیشگاه شاهنشاه شرفیاب شد و استوار نامه خودرا تقدیم کرد.

هنگام تقدیم‌استوارنامه‌آقایان وزیردربارشاهنشاهی، وزیر امورخارجه ورئیس‌تشریفات وزارت‌خارجه حضورداشتند.

یك روزنامه مصری‌مینویسد:

تاکی دولت انقلابی باید بزور متوسل شود

مصر

کشتی‌های بمقصد اسرائیل‌پی درپی از کانال سوئز میگذرند

پاریس ـ روز گذشته‌یکی‌ازجراید مصری امکان بوجودآمدن‌یك‌اقلیت رادر مجلس مصر موردبحث‌قرارداده ومینویسدتاکی‌دولت انقلابی‌مصر باید متوسل‌بزور گردد؛وقتی‌مخالفین‌انقلاب و رژیم جمهوری از بین رفتند باید برژیم‌ترور خاتمه داده شود •امروز دیگر دولت انقلابی‌حق‌ندارد‌نظریات خودرا بزوربملت‌مصر تحمیل کند.

(خبرگزاری‌فرانسه)

اعلامیه

قاهره ـ روز گذشته اعلامیه ای از طرف‌دولت‌مصر درموردمذاکرات‌اخیر عبدالناصربانخست‌وزیر یونان منتشر گردید.

در این‌اعلامیه خاطرنشان گردیده که مسائل مهم بین‌المللی بخصوص موضوعاتی که ارتباط‌مستقیم‌با منافع دو کشور یونان‌ومصر داشته‌درمذاکرات اخیر سران‌دو کشور موردبحث قرار گرفته است،(اسوشیتدپرس)

عبدالناصر بیونان‌میرود

قاهره ـ روز گذشته نخست وزیر یونان‌کاراماتلیس طی‌مصاحبهٔ‌مطبوعاتی اظهارداشت که‌جمال‌عبدالناصر دعوت وی‌رابرای‌مسافرت بیونان‌رسماپذیرفته است :

تامبرده‌اضافه کرد که‌مذاکرات‌مادر یك‌محیط‌بسیاردوستانه‌و صمیمانه‌انجام گرفت .

دیروزاعلام‌شد که‌پس‌ازحرکت‌نخست وزیریونان عدمای ازهمراهان‌وی در قاهره خواهندماندتامذاکرات‌بادولت مصرراادامه‌دهند (خبرگزاری‌فرانسه)

کشتی‌های بمقصداسرائیل

پرت‌سعید ـ مقامات‌مصری‌روز گذشته بیکی‌ازدو کشتی‌نروژی که حامل‌کالا بمقصداسرائیل بودوازروزشنبه تاکنون اجازه‌عبورازکانال‌نداشت‌اجازه‌دادند که ازکانال‌سوئزعبورنماید

کشتی‌دیگر که ازفیلیپین‌بقصدبندر حیفاکالا حمل میکند وازروزجمعه تاکنون‌درمدخل‌کانال متوقف گردیده هنوزاجازه عبور کسب‌نکرده‌است •

(اسوشیتدپرس)

اولین‌کشتی

اسکندریه ـ برای اولین‌بار پس‌از حوادث کانال‌درسال گذشته‌دیروز یك کشتی‌فرانسوی‌بنام گرنوبل بظرفیت ۷۲۰۰تن‌وارد بندراسکندریه‌شد.

وپس‌ازبارگیری ۸۰۰۰عدل‌پنبه‌روز شنبهٔ‌آینده بفرانسه مراجعت خواهد کرد. (خبرگزاری فرانسه)

اعتراف

قاهره ـ عصردیروزیکی از متهمین بتوطئه علیه‌رژیم‌عبدالناصربنام‌السیدی درمصراعتراف کرد که‌وی باتفاق‌دوازده تن دیگر ازمتهمین درنظر داشتند علیه‌رژیم فعلی‌مصر کودتا کنندو گفت سرهنگ‌حسن‌سیام که‌یکی از متهمین است‌بوی‌اطلاع‌داد که توطئه‌ای علیه رژیم‌سرهنگ ناصردرحال تکوین‌است ووی‌باآنهاهمکاری کند

السیدی گفت که سرهنگ نامبرده بوی گفته‌بود که‌کابینه جدیدازوزرای کشوری‌سابق تشکیل خواهد شد • سرهنگ‌سیام اطمینان داده‌بود که در این‌توطئه‌دست‌خارجی درکار نبوده ویا سایر کشورهای‌عربی ازآنها پشتیبانی خواهند کرد.

توطئه کنندگان‌درنظر داشتندناگهان بکاخ سلطنتی حمله کرده سرهنگ عبدالناصروکابینه‌اورابازداشت نمودمو ژنرال‌نجیب‌را بریاست‌جمهوری مصر برگمارند•

زمان الحاق امریکا

به‌پیمان بغداد رسیده‌است

لندن‌ـ روزنامه دیلی‌درباره اوضاع‌سوریه‌مینویسد:

سوریه‌آشکارا‌مرحله‌ای رسیده که‌ممکن‌است اولین کشور دست‌نشانده کمونیستهادرخاورمیانه گردد.

این‌وضع برای انگلستان وتمام باختر‌زمین‌خطرناك‌است.زیرا وقتیکه سوریه‌کمونیست‌شود معنایش‌اینست که‌روسیه«حلقه‌شمالی»ترکیه‌وعراق‌وایران وپاکستان‌را که‌برای‌مقابله‌باپیشرویش‌سوی‌جنوب‌تجمع کرده‌اند دورزده‌است.

اولین‌خطراین‌امر متوجه‌نقطه‌ضعیف‌جنوبی ترکیه است زیرا ترکیه‌تقریبا موردمحاصره‌شوروی وکشورهای دست‌نشانده‌اش خواهد شد• بعلاوه‌روسیه دارای پایگاهی سوی‌عربستان‌وخلیج‌فارس‌خواهدشد وقادرخواهدبودتبلیغات «ضدامپریالیستی» خودرا توسعه‌دهد•

یکی‌ازاقداماتی که‌میتوان علیه‌این‌جریان بعمل‌آوردااینست که‌باالحاق آمریکابعنوان عضوکامل پیمان‌بغدادپیمانرا تقویت نمود•امااین کارمربوط بخودآمریکااست وانگلستان سهم‌خود دردسرهای زیادی‌دارد... اینك‌وقت آن‌رسیده که‌دول‌غربی‌درخاورمیانه جبهه واحدی‌را علیه‌تهدید کمونیستها تشکیل‌دهند•

لهستان درتنگنای اقتصادی

ورشو‌ـ خبرنگاریونایتد پرس که‌پس ازاعتصاب‌کارگران‌شهرصنعتی ازورشو پرواز کرداین گزارش‌راازوضع‌لهستان تهیه کرده‌است.

ولادیسلاو گومولکا رهبرحزب کمونیست لهستان‌اکنون‌وضع‌ناراحت ساربانی را دارد که هم آذوقه‌ای برای‌چارپایان خودندارد‌وهم‌ازبکاربردن تازیانه می ترسد•

گومولکا که‌پس‌ازبدست‌آوردن‌قدرت دراکتبرسال گذشته مرتبا با اعتصاب روبروشده‌است نه‌منابع‌اقتصادی کافی برای‌راضی نگهداشتن‌کارگران‌دارد ونه اینکه‌درصورت تمایل‌توانائی سرکوب کردن آنان‌رادارد

درنتیجه وضع‌ناراحت فعلی‌بوجود آمده‌است که‌گومولکا میترسدبدوران سیاست استالینی بازگردد وفقط به کارگران وعده‌ووعیدمیدهد که‌آینده بهتری درپیش دارند.

اعتصاب کارگران شهرلدز اولین اعتصاب نبودبلکه‌فقط‌خبرنگاران‌غربی توانستند ازصحنه‌اعتصاب بازدید کنند اعتصاباتی که قبلاصورت میگرفت‌پس از پایان یافتن اعلام میشد و یااقلا صحبتی از آن میشد ولی در مورد اعتصاب لدز دولت‌لهستان مجبورشد جریان را اطلاع‌دهد .

لهستان‌اکنون درتنگنای اقتصادی گرفتاراست که‌برای‌رهائی‌از آن‌مجبور است سرعت برمقدارکالاهای مصرفی وصادرات خودبیافزاید ولی‌برای‌تولید سریع صادرات‌کارگران اضافه‌دستمزد میخواهند گرچه‌ناظرین غربی‌مقامات لهستان دراین مورد هم‌عقیده هستند که این‌اعتصابات‌فقط‌علت‌اقتصادی‌دارد ولی اظهار میدارند که هریك ازاین اعتصابات ممکن است حوادثی‌نظیر پوزنان ببار آورد.

ناظرین‌اظهار میدارند که‌اگر دراین اعتصابات فقط یك‌گلوله شلیك شود شورش‌خونینی براه خواهدافتاد.

گومولکا ودولت اوبخوبی‌این‌خطررا درك کرده‌اند و تغییرتاکتیك پس‌از پوزنان‌این‌موضوع‌رابخوبی‌نشان‌میدهد.

شوروی درایران سیاست زیرکانه‌ای‌پیش

بقیه‌ازصفحه اول

اقتصادی‌شوروی‌علاقمند سازد و اخیراً قراردادی‌درمسکو بین دو دولت امضا شد ،

طبق این‌قرارداد روسیه یك‌کارخانه بزرك شیشه‌وآب معدنی‌بترکیه‌خواهد فرستاد.

هر دوی‌این‌کارخانه‌هابرای‌ترکیه‌حائز اهمیت‌است. اما این‌اقدامات‌شوروی درغرب‌جلب‌توجه زیادی نکرده‌است ترکهامتوجه‌شوروی‌شده‌اند زیراآنان میتوانند که از شوروی باساس اعتبار کالابگیرند

شوروی‌ها خواهند کوشید که این‌شکافرا باعرضه داشتن هدایای بیشتری‌وسیع‌سازند وممکن است که بعضی ازاین‌هدایابسیارجالب‌باشد

دولت‌آمریکا که ترکیه رابعنوان یك دوست‌مسلم خود میداند ممکن است‌دچار ضربات‌شدیدی‌شودمگرآن که‌وزارت خارجهٔ آمریکا از کمك اقتصادی‌شوروی‌نتیجه گیریهای لازم‌را بعمل‌آورد•

اقدامات و کمکهای شوروی بطور کلی‌جلب‌توجه‌غرب را نکرده است ولی بعضی ازجنبه های این کمك در عده‌ای‌از کشورهامورد‌بررسی‌دقیق‌قرار گرفته‌است •

آمریکا ببعضی ازکشورهائی که‌آن هارا مانند ترکیه‌وایران دوست‌مسلم وقطعی‌خود میداند که‌ما بیطرفی‌بشدت مخالفند دیگر کمك‌اقتصادی نمیکند ولی آمریکامابد از این‌بس‌مشدت‌نرقابت باشوروی‌بپردازد(آسوسیتدپرس)

برنامه آینده تراس‌مجلل سینما دیانا وسالن سینما دنیا

بدنبال‌موفقیت های پی‌درپی فیلم‌های بزرك‌و معروف «کوچولوی قلابی» و «امواج سهمگین» اینك‌یك شاهکار بزرك و فراموش نشدنی دیگراز«مارك روبسون» کارگردان مشهور آمریکائی روی پرده میآید

آتش زیر صفر

Hell Belo W zero

باشرکت هنرپیشه بزرك آلن لاد وستاره زیباچون تنزل

کلیه صحنه‌های این فیلم رنگی درمنطقه قطب شمار ودریاهای آن‌برداشته شده وحاوی عالیترین ومهیج ترین مناظرطبیعت و حوادث آنست

آتش زیر صفر

فیلم‌رنگی .محصول‌استودیو «وارویك» شعبه کارخانه کلمبیادرلندن

برنامه آینده سالن سینما دنیا وتراس سینمادیانا

آ ـ ۱۵۶۹۲ «کانون‌پلوطی»

باساختمان راه سراسری جدید تهران‌ـ ساوه‌ـ همدان

طول‌راه تهران‌ـ همدان ۳۷کیلومتر کوتاهتر میشود

زیرسازی تمام‌راه سراسری ورو سازی سنگی ۱۳۴ کیلومتر واسفالت ۵۳ کیلومتر باتمام رسید

دوروزپیش‌تیمسار سرلشکر انصاری وزیرراه‌جهت‌بازدید عملیات‌ساختمانی راه‌سراسری تهران‌ـ ساوه‌ـ همدان باتفاق‌چندنفرازمهندسین‌مآسوب‌عزیمت کردوپس‌از بازدیدراه سراسری‌مزبور راه‌قزوین بتهران مراجعت کرد•

خبرنگار ماامروز اطلاعات زیررا دربارهٔ‌این‌راه سراسری کسب‌نمود :

طول‌راه‌سراسری مزبورمجموعا۳۳۱ کیلومتر است•

ساختمان واسفالت۵۳ کیلومترازین‌راه ازهمدان‌تاروان، درسال گذشته‌باتمام رسید•

ضمناز برسازی‌بقیه‌راه‌ازتهران‌تاروان که طول آن۲۷۸ کیلومتر است وهم چنین‌روسازی‌سنگی‌قطعه‌اول‌ازتهران‌تا ساوه‌بطول۱۳۴ کیلومترتاکنون پایان یافته‌وروسازی‌بقیه‌آن نیزادامه دارد•

ساختمان‌این راه بعهده سه شرکت مقاطعه‌کارایرانی‌است‌وبدست مهندسین ایرانی‌انجام میشود

بقراراطلاع‌یك‌شرکت‌ازسه شرکت ساختمانی‌مزبورکارخودراتمام کرده‌و دو شرکت دیگرمشغول انجام باقیمانده کارهای خودهستند

بااحداث‌این‌راه‌علاوه‌بر اینکه طول راه‌تهران‌ـ همدان۳۷ کیلومتر کوتاهتر خواهد شد هیچگونه‌پیچ وخمی که باعث کندی‌رفت‌وآمدوسائط نقلیه‌باشد درآن‌وجود نخواهد داشت

(طول‌فعلی‌راه‌تهران‌ـ همدان۳۶۸ کیلو متراست)

افزایش استخراج وتصفیه نفت درماه‌گذشته توسط سخنگوی کنسرسیوم‌اعلام‌شد

ساختمان اسکله شماره ۵ بندر معشور پایان یافت

درشماره دیروزاعلامیه‌شرکت های اکتشاف‌وتولید نفت‌ایران را که‌درلندن‌منتشرشده‌بود درج کردیم امروزنیز آقای ریستن سخنگوی کنسرسیوم آمارزیررا درباره تولید و تصفیه‌نفت‌درماه گذشته دراختیارخبرنگارما گذاشت .

جلسه‌هیئت مدیره شرکت سهامی اکتشاف وتولیدنفت‌ایران‌روز۲۳مرداد درتهران‌تشکیل‌شد.هیئت‌مدیره‌شرکت تصفیه نفت‌ایران نیزدرتاریخ۲۶مرداد جلسه‌خودرا درتهران‌تشکیل‌داد. در این‌جلسات‌ارقام مربوط بتولید در ماه ژوئیه‌بشرح‌زیر گزارش گردید:

•میزان‌تولیدنفت‌خام‌درماه‌ژوئیه۱۹۵۷ (تیرماه)مشرح‌زیر بوده‌است‌مجموع‌تولید نفت‌خام‌درماه‌ژوئیه۱۹۵۷،۰۰۰،۳٫۱۲۲ تن‌بوده‌است که با مقایسه باماه‌مشابه سال گذشته که ۰۰۰ر۲٫۴۴۱تن‌بوده است ۶۸۱هزارتن‌افزایش‌شان‌میدهد

جمع‌محصول پالایشگاه در ژوئیه ۱۹۵۷ ـ ۰۰۰ر۱٫۱۷۴تن‌میباشد که نسبت بماه مشابه سال گذشته که ۰۰۰ر۹۸۷تن‌بوده‌است ۱۸۷ هزارتن افزایش‌داشته‌است.

درجلسه‌هیئت مدیره‌شرکت‌اکتشاف وتولیدبودجه‌سال۱۹۵۸موردشورورتصویب قرارگرفت ضمناً گزارش گردید که ساختمان‌اسکله‌شماره۵بندرمعشورقرار است‌طبق‌برنامه درروز۱۵سپتامبر (۲۴ شهریور) خاتمه‌یابد وساختمان اسکله شماره۶آغاز گردیده‌است پس‌از اتمام این‌دواسکله ظرفیت‌این‌بندر که‌درماه گذشته۹۸نفت کش درآن بارگیری شده‌بمیزان معتنابهی افزایش خواهد یافت•

درظرف‌ماه‌ژوئیه عملیات حفاری در ۸محل‌واقع درمناطق نفت‌خیز لالی‌ـ نفت‌سفید‌ـ آغاجاری ـ گچساران ودر موضع‌اکتشافی واقع درنزدیکی شهر اهوازادامه یافت‌درحدود۱۷اوت(۲۶ مرداد) دستجات‌مقدم‌ازمسجدسلیمان ببندرعباس و کوه‌مند(نزدیك کناوه) عزیمت‌خواهند کرد تامقدمات‌عملیات اکتشافی‌زلزله‌سنجی‌را که‌درپائیز آینده دراین‌نقاط شروع خواهدشد فراهم سازند .

سدجدیدی درکنار سد گلپایگان

درمحلی که‌باید سددوم‌ساخته‌شود نقشه‌برداری‌شروع شده است

چنانچه خوانندگان‌اطلاع دارنددر اردیبهشت‌ماه‌سال‌جاری‌سد گلپایگان افتتاح شد•

این‌سدموجب‌ایجاددرباچه‌وبامخزنی کردید که مقدارزیادی ازاراضی را مشروب کرده‌است•

باوجوداین‌مقداری آب‌از سر سد ریخته‌وپس ازطی‌مسافتی بدریاچه قم میریزد؟

ازچندی پیش‌این فکر پیدا شده بود که باوجود احتیاج‌نواحی اطراف گلپایگان وقم‌بآب بایدترتیبی داده شود که بقیه این‌آب‌بمصرف برسد.

باین‌جهت‌درچند کیلومتر پائین‌تراز سد فعلی که یك سد خاکی‌وسنگی است مطالعاتی شروع شد تا مقدمات ساختن‌سددیگری که‌آنهم یك سد سنگی‌وخاکی‌خواهدبود فراهم‌شود

فعلا در حدود محلی که باید سد دوم ساخته‌شودنقشه‌برداری‌شروع‌شده ولی محل‌قطعی سدتعیین نگردیده است‌و قراراست که‌پس از باز گشت مدیرعامل‌و اعضای‌هیئت‌مدیره بنگاه از اصفهان گزارش‌این‌امر بنظر آنها برسد وپس ازانجام‌یك رشته‌مطالعات دیگرمحل‌قطعی سدتعیین‌شود.همچنین برای‌تامین مخارج‌ساختمان‌سد دوم قراراست‌قسمتی‌از۶۰۰میلیون‌ریال‌بودجه بنگاه آبیاری‌بآن‌کاراختصاص‌داده‌شود.

البته‌بنگاه علاوه‌براین۶۰۰میلیون تقریبا۱۴۰میلیون‌ریال هم از دولت طلبکار است که‌درصورت‌تادیه آن از طرف‌دولت میتواندابن‌مبلغ راهم در کارهای ساختمانی‌خودوارد سازد•

۱۴۰میلیون‌ریال رابنگاه‌از وجوه ساختمانی‌خود صرف پرداخت حقوق کارمندان‌خود کرده تادولت‌بعدآنرا بپردازد.

بازرسان امتحانات کلاسهای ششم‌متوسطه شهرستان میروند

تا آخروقت امروز کلیه بازرسان امتحانات‌شهرستانهای تابع استان‌تهران تعیین‌شدنداین بازرسان درامرامتحانات کلاسهای ششم‌متوسطه شهرستانهای نامبرده‌نظارت‌خواهند کرد.

خبرهای ورزشی

مسابقات فوتبال قهرمانی تهران

بقرار اطلاع طبق تصمیم فدراسیون فوتبال کشور مسابقات قهرمانی فوتبال تهران بین ٤ دسته از باشگاههائی که بمقام نهائی قهرمانی رسیده‌اند از روز جمعه اول شهریورماه در استادیوم امجدیه انجام خواهد شد.

برنامهٔ مسابقات روز جمعه صبح بین تیم دارائی و تهران جوان و بعدازظهر بین تیمهای تاج و سپه انجام خواهد شد.

مسابقات قهرمانی پینك پنك بانوان

بقرار اطلاع مسابقات قهرمانی پینك پنك بانوان باشگاه تاج در ساعت ۹ صبح روز پنجشنبه ۳۱ ماه جاری در سالن آن باشگاه انجام میشود.

در پایان این مسابقه قهرمان اول پینك پنك بانوان و دوشیزگان باشگاه تاج انتخاب خواهد شد.

قهرمان اول والیبال باشگاههای تهران

مسابقات والیبال قهرمانی باشگاههای تهران باشرکت اکثر باشگاههای تهران زیر نظر فدراسیون والیبال و سکتبال کشور انجام گردید و در نتیجه تیم والیبال باشگاه بوستان ورزش قهرمان اول والیبال، تیم باشگاه شعاع دوم و تیم والیبال باشگاه سپه مقام سوم شدند.

انجام مسابقه شنای دانشجویان دانشکده افسری

ساعت ٤ و نیم بعدازظهر امروز در اردوگاه اقدسیه مسابقهٔ شنا بین دانشجویان شناگر دانشکدهٔ افسری انجام شد.

امروز مسابقات سکتبال باشگاههای تهران انجام میشود

ساعت یك بعدازظهر روز یکشنبه ۲۷ مردادماه مراسم قرعه کشی مسابقات سکتبال باشگاههای تهران باشرکت ۱۰ باشگاه در محل فدراسیون والیبال و سکتبال کشور انجام گردید و قرار است مسابقات سکتبال قهرمانی باشگاه های تهران از ساعت ٦ بعدازظهر امروز در استادیوم امجدیه زیر نظر فدراسیون انجام شود

تیم شنا و اتر پلوی ترکیه وارد تبریز گردید

ساعت ۳ بعداز نیمه‌شب دیشب تیم شنا و اتر پلوی کشور ترکیه که از طرف باشگاه تاج برای مسابقه دعوت شده است بتبریز وارد شد و از طرف آقای یزدانی رئیس تربیت بدنی تبریز و ورزشکاران شعبه باشگاه تاج در آنشهر از قهرمانان شنای ترکیه مراسم استقبال بعمل آمد.

اعضای این تیم مرکب از ۱٦ نفر از ورزیده‌ترین قهرمانان شنای ترکیه انتخاب شده است. قرار است که قهرمانان مزبور پس از استراحت و بازدید از نقاط دیدنی تبریز ساعت ۷ بعدازظهر فردا تهران وارد شوند.

اضافه وصولی حقوق دیوانی

بموجب آمار واصله از وزارت دادگستری در ٤ ماه اول سال جاری در اداره اجرای ثبت تهران مبلغ ۳٫۳۷۸٫۵۸۹ ریال حقوق دیوانی وصول شده و در ٤ ماه مشابه سال گذشته این مبلغ معادل ۲٫۵٤٦٫۷۳٦ ریال بوده است باین ترتیب در ٤ ماه سال جاری نسبت بسال گذشته مبلغ ۸۳۱٫۸۵۳ ریال اضافه وصولی بوده است.

بازار تهران لوله کشی میشود

بقیه از صفحه اول

نمایندگان درخواست داشتند که این لوله‌ها از محل‌های بازار بزرگ و بازار بزازها تا انتهای بازار عباس آباد و قسمت دوم از سبزه‌میدان و بازار کفاشها تا ابتدائی کوچه ملك آباد ادامه یابد. و قسمت سوم از ابتدای چهارسوق کوچك تا انتهای چهارسوق بزرگ و بازار امین‌السلطان بگذرد تا کلیهٔ بازار از لوله کشی استفاده کنند.

پس از مذاکرات لازم قرار شد که اداره ساختمان لوله کشی در اینمورد مطالعاتی بعمل آورده و سپس گزارش خود را تسلیم آقای مهندس میکده کنند تا تصمیم لازم در اینمورد اتخاذ شود.

مذاکره با معاون نخست وزیر

امروز اطلاع حاصل شد که ساعت ۱۱ روز پنجشنبه نمایندگان خسارت دیدگان سه‌دالان ملك در محل کاخ نخست وزیری حضور یافته و در مورد کمکها و اقداماتیکه باید صورت بگیرد با آقای اشرف احمدی معاون نخست وزیر مذاکره کنند.

پرداخت خسارت

ضمنا امروز از طرف شرکت بیمه پارس مبلغ ۹۷۵ هزار ریال بابت خسارت بآقایان محسن خلفی و حسن جوراچی خسارت دیدگان سه دالان ملك پرداخت شد.

همچنین از طرف شرکت بیمه ایران اقداماتی صورت گرفته است که در ظرف یکی دو روز آینده بیمه خسارت آسیب دیدگان پرداخت شود.

اظهارات سخنگوی شیروخورشید

سخنگوی جمعیت شیروخورشید سرخ امروز بخبرنگار ما اظهار داشت:

در جلسه هیئت کمك بآسیب دیدگان شیروخورشید سرخ که روز ۱ شنبه گذشته ساعت ٦ بعدازظهر تشکیل شد پس از استماع گزارش وضع آسیب دیدگان و مشاهداتیکه آقایان دکتر عباس نفیسی و دکتر خطیبی از محل حادثه بعمل آورده بودند تصمیم گرفته شد صورت اسامی بازرگانانیکه باید از طریق جمعیت بآنها مساعدت شود تهیه و میزان اعتباریکه لازم است پیشنهاد شود تا هیئت کمك بآسیب دیدگان در حدود مقدورات خود اعتباری باین منظور تصویب و بصورت وام بآنها بپردازند.

فردا هیئت نفتی ژاپنی وارد تهران میشود

بقیه از صفحه اول

بلوچستان را که نزدیك به بندر چاه بهار است بیشتر ترجیح میدهد چون میتوان مواد نفتی را از آن بندر که نزدیکترین راه به بنادر ژاپون میباشد مستقیما بوسیله نفت کشهای ژاپنی حمل کرده هیئتی که فردا بتهران وارد میشود اختیارتام برای هر گونه مذاکره و عقد قرارداد با شرکت ملی نفت ایران را دارد و آقای یامادا سفیر کبیر ژاپن نیز بنمایندگی از طرف دولت متبوع خود در مذاکرات مزبور شرکت میکند پیشنهادی که هیئت ژاپنی تسلیم شرکت ملی نفت ایران میکند بر اساس مطالعاتی است که چند ماه قبل در زمین شناس ژاپنی در بلوچستان بعمل آوردند. موضوع دیگری ممکن است در مذاکرات بین هیئت ژاپنی و شرکت ملی نفت مطرح شود.

سفارش ساختمان ده فروند کشتی نفتکش بزرگ بکارخانجات کشتی سازی ژاپن میباشد چون دولت ایران همانطور که شاهنشاه در فرمایشات اخیر خود خطاب به نمایندگان مجلس فرمودند تصمیم دارد یك بحریه نفتکش مجهز تشکیل دهد تا از کمپانیهای حمل و نقل خارجی تدریج خود را بی نیاز سازد و بهترین طریق تشکیل بحریه مزبور خرید آن از محل فروش نفت میباشد.

انتصابات در وزارت دادگستری

این انتصابات در وزارت دادگستری صورت گرفته است:

آقایان عطاءالله ارشادی سمت دادیار دادسرای شهرستان شهسوار. سیروس جمالی سمت دادیار دادسرای شهرستان کرمانشاه. محمدرضا فرزادنیا سمت دادیار دادسرای شهرستان اهواز. ناصر وثوقی سمت دادیار دادسرای استان مرکز هوشنگ هادیان سمت رئیس دادگاه بخش کرمسار. علی اصغر بازان نژاد سمت رئیس ثبت نایل. محمدباقر توکل بکارمندی علی البدل دادگاه بخش ایلام، کرم رضا کشاورز شکری بکارمندی علی البدل دادگاه شهرستان اراك. ابوسعید رهبری بکارمندی علی البدل دادگاه شهرستان مشهد. عبدالله فرقی بدادرسی علی البدل دادگاه شهرستان مهاباد. جواد سعیدی بکارمندی علی البدل دادگاه بخش کرمسار.

حوادث گوناگون

بازی تخته نرد و لوتو ممنوع شد

باشگاه‌ها و قهوه‌خانه‌ها نباید وسائل این بازیها را فراهم کنند

پریروز بمنظور جلوگیری از بازیهائی که جنبه قمار دارد کمیسیونی در اداره کل انتظامات وزارت کشور تشکیل شد.

در این کمیسیون آقای دادستان تهران، نماینده شهربانی و نماینده ژاندارمری کل کشور حضور داشتند و مذاکرات مفصلی در مورد چگونگی جلوگیری از قماربازی و مخصوصاً منبع آن در اماکن عمومی بعمل آمد.

بطوریکه خبرنگار ما اطلاع حاصل کرده است طبق تصمیم کمیسیون از این ببعد بازی تخته نرد، لوتو و بازیهای مشابه آن در اماکن عمومی ممنوع میباشد و متخلفین طبق مقررات جلب میگردند.

باین ترتیب از این ببعد قهوه‌خانه‌ها و باشگاهها مجاز نیستند که وسائل این قبیل بازیها را در اختیار مشتریان قرار دهند.

حریق

روز گذشته دکان تافتونی آقای تقی وزیری واقع در بازارچه قوام‌الدوله بر اثر باز گذاشتن شیر نفت سیاه تاگهان طعمه حریق گردید ولی پس از مدتی مامورین آتش نشانی حریق را خاموش کردند.

تعرض به یکی از کسبه در شاه آباد غرب

بقراریکه خبرنگار ما از شاه آباد اطلاع میدهد:

چون روز گذشته یکی از مامورین انتظامی بآقای میرزائی یکی از کسبه محل تعرض کرده کسبه و مغازه‌داران بعنوان اعتراض دکان‌های خود را بسته و بتلگرافخانه رفته و تقاضای رسیدگی بموضوع را کرده‌اند

پدر زنی که دامادش را کتك میزند

دیروز آقای اسدرجبی، که آثار ضرب و جرح از سر و صورتش هویدا بود بکلانتری رستم آباد رفت و اظهار داشت:

از چندی قبل پدرزنم موجبات مزاحمت ما را فراهم کرده و امروز بسختی مرا کتك زده و مجروح نموده است وی میگفت:

من برخلاف معمول از مادرزن خود رضایت دارم ولی از دست این پدرزن که هر روز بهانه‌ای مرا که دامادش می‌باشم کتك میزند و مجروح میکند نمیدانم چه کنم.

چون جراحات این شخص شدید بود در بیمارستان سینا بستری شد و پدر زنش از طرف مامور بن کلانتری مورد تعقیب قرار گرفت.

مجروح باغبان منزل آقای دکتر جهانشاه جهانگیری در رستم آباد میباشد.

تصادف در خیابان گرگان

ساعت چهار و نیم بعدازظهر دیروز اتومبیل شماره ۱۱٤٦۳ برانندگی سید مصطفی فرزند سیدمهدی در خیابان گرگان باشخصی بنام آقاخان میرزائی تصادف نموده و او را مجروح کرد مجروح در بیمارستان سینا بستری و راننده تحت تعقیب قرار گرفت.

زنی پرونده خود را خورده بود

صبح امروز شعبه اول دادگاه عالی جنائی پرونده زن جوانی را بنام سیمین عذار که در سال ۳٤ در کرمانشاه یاسبانی را مجروح کرده بود مورد رسیدگی قرار داد. این زن متهم بود که دو سال قبل در کرمانشاه وسیله پاسبانی باتهام تکدی جلب شده ولی در بین راه پاسبان مامور جلب را با چاقو مجروح کرده و در کلانتری صورتمجلس و اوراق پرونده را بلعیده است. چون طرز رفتار و حرکات وی غیرعادی بود و احتمال اختلال حواس در باره او میرفت بدستور رئیس دادگاه آقای مصطفوی نسب پزشك قانونی در جلسه حاضر و متهمه را مورد معاینه قرار داد و پس از تائید جنون او از مجازات بعلت جنون معاف و روانه تیمارستان گردید.

دو دختر بچه در حوض خفه شدند

روز گذشته پروین فرزند حسین شهرت هاشمی سه ساله هنگامی که سر حوض منزل خود واقع در چهارراه شیخان مشغول بازی بود بدرون حوض سرنگون گردید. لحظه‌ای بعد جسد این کودك بوسیله پدر بزرگش بیمارستان سینا انتقال یافت ولی در راه فوت کرد

همچنین دوشیزه زهرا یکساله فرزند بانو فاطمه در حوض خانه مسکونی خود واقع در بخش ۵ افتاد و خفه شد. جسد این دو کودك در اداره پزشکی قانونی مورد معاینه قرار گرفت.

دختر بچه ۸ ساله‌ای بعلت تصادف با کامیون در گذشت

روز گذشته کامیون شماره ۱۳۸۱۱ برانندگی آقای گروهبان علی کاکاوند در حوالی سر آسیاب با دختر بچه ۸ ساله‌ای بنام زهرا فرزند فاطمه تصادف کرد دختر بچه مزبور بعلت شدت جراحات وارده در دم جان سپرد.

جنازه توسط آقای دکتر میرحقانی مورد معاینه قرار گرفت و جواز دفن صادر شد.

پرونده امر زیر نظر آقای خلیقی مورد رسیدگی قرار گرفت و قرار بازداشت راننده صادر شد.

تصادف با دوچرخه

روز گذشته محمد اسمعیل فرزند قاسم که سوار دوچرخه بود در خیابان مولوی بانجفعلی نام فرزند لطف‌الله برخورد کرد و وی را مجروح نمود مجروح در بیمارستان شیروخورشید بستری شد. دوچرخه سوار بدادسرا اعزام گردید

دستگیری راهزنان مسلح

بقراریکه از ژاندارمری کل کشور کسب اطلاع شده است.

چندی پیش دو نفر سارق مسلح بنام جعفر و مراد فرزند فتح‌اله رشیدی که بمنزل آقای حسن مارزی در رحمت آباد جیرفت مورد دستبرد قرار داده بودند بوسیله مامورین ژاندارمری بایك قبضه تفنگ برنو دستگیر و تسلیم مقامات صلاحیتدار گردیدند.

تیراندازی و دستگیری سارقین

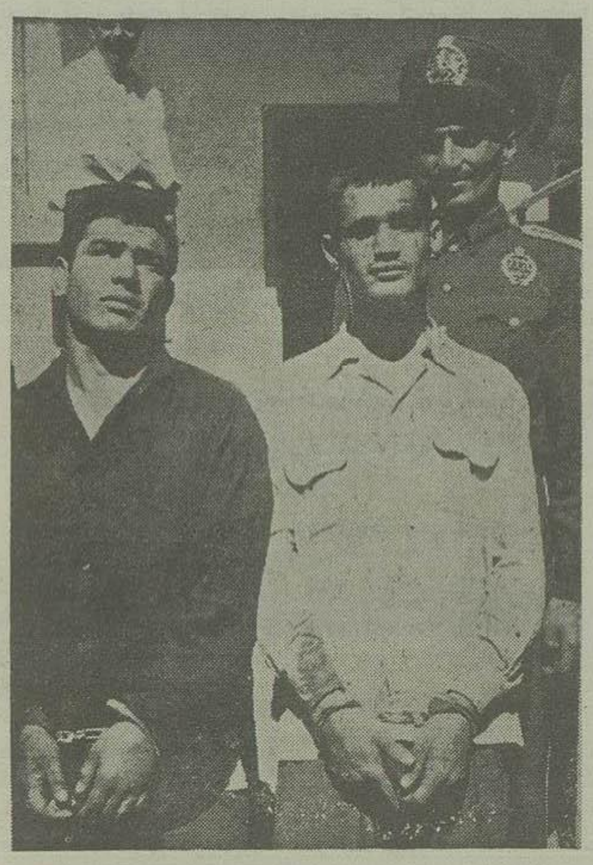

چون در چند شب اخیر سرقت‌های متوالی و مهمی در خیابان عشرت آباد و کوچه‌های اطراف روی میداد بنا بدستور آقای سرهنگ امیری رئیس کلانتری ۱۳ عده‌ای از مامورین کلانتری با لباس مبدل در خیابانها و کوچه های اطراف عشرت آباد و خیابان خواجه نصیر طوسی و کوچه مرعشی و باغ مخروبه‌ای که در انتهای همین کوچه است و پناهگاه و معبر دزدان میباشد بپاس دادن مشغول شدند و دیشب دو نفر از سارقین سابقه‌دار را بنام حسن فرزند حسین شهرت یاری و بهرام فرزند حیدر شهرت آذری را با شلیك ۲ تیر هوائی دستگیر و بکلانتری جلب کردند.

در بازجوئی که در کلانتری از دزدان بعمل آمد معلوم شد همین سارقین خانه آقای مهندس سهراب را که هفته گذشته همسرش در دریا غرق شد مورد دستبرد قرار داده و اموال مسروقه را در همان باغ مخروبه پنهان کرده‌اند.

مامورین کلانتری اموال مسروقه را از زیر خاك بیرون آورده بصاحبش مسترد داشتند. تحقیق از سارقین مزبور ادامه دارد

طفل خود را در دادسرا خواهم گذاشت

بانو تلی و فرزندش

دیروز باطلاع خوانندگان محترم رساندیم بانو تلی اهل گنبد بجستجوی شوهر گمشده خود بدادسرا آمده سراغ اطاق دادستان تهران را میگرفت و سرانجام شعبه ۲ بازپرسی راهنمائی شد.

خبرنگار ما بدنبال این ماجرا کسب اطلاع کرده است که آقای نصرالله خسروی شغل بنا شوهر این زن از طرف دادسرا احضار شده است و رسیدگی بشکایت بانوی مزبور ادامه دارد.

خبرنگار ما اضافه میکند:

بانو تلی صبح امروز نیز درحالیکه طفلی در آغوش داشت بدادسرا آمد و میگفت:

اگر چنانچه بدادمن رسیدگی نشود و شوهرم را مکلف بپرداخت مخارج بچه‌اش ننمایند ناچار این طفل را در دادسرا خواهم گذاشت.

تصادف اتومبیل

ساعت یازده و سی دقیقه روز گذشته بارکش شهری شماره ۱۳۱۵۵ برانندگی علی نام با اتومبیلی که شماره تراتریت داشته در چهارراه آب سردار تصادف کرد. در این تصادف عابری بنام عبدالله اصغری مجروح گردید.

رانندگان وسیله مامور بن انتظامی جلب و مجروح در بیمارستان مورد معاینه و معالجه قرار گرفت

تصادف با دوچرخه سوار

ساعت هفت بعداز ظهر دیروز اتومبیل شماره ۱۰۱۰۰ کرایه برانندگی حسین فرزند بداله بالای سه‌راه دانشکده پلیس باسلمان یا کروان را کب دوچرخه پائی تصادف نمود و وی را مجروح کرد.

مجروح در بیمارستان سینا بستری است راننده دستگیر و تحویل دادسرا شد.

مشکل سر قفلی

صدور حکم تخلیه یك دکان خرازی

ساعت ده صبح امروز خرازی فروشی در اطاق آقای دربندی رئیس اداره مال‌الاجاره ها حاضر شد و باصدای بلند تقاضا داشت که به شکایت وی رسیدگی شود

چون سر و صدای این شخص توجه کلیه اعضای اداره مال‌الاجاره‌ها و مراجعین آن اداره را جلب کرده بود خبرنگار ما در صدد تحقیق بر آمد.

این شخص بخبرنگار ما گفت:

تنها راه معاش من یك دکان خرازی است که در نتیجه سالها زحمت و پشتکار و جلب مشتری فعلا سر قفلی آن بیش از ٤۰ هزار تومان است.

اخیرا احساس کردم که مالك من قصد دارد من را از این مغازه خود بیرون کند و بهمین منظور مدت دو ماه از دریافت مال‌الاجاره ماهیانه خودداری کرد و منهم متاسفانه نتوانستم این پول را در صندوق ثبت بگذارم.

مالك هم از این موقعیت استفاده کرده و بلافاصله از اداره ثبت تقاضای تخلیه مغازه را کرد و با این که بعداً پول را در صندوق ثبت گذاشتم کمیسیون بدوی رای بتخلیه محل مزبور داد و تجدید نظر هم این رای را تائید کرد.

رئیس اداره مال‌الاجاره‌ها در این مورد بخبرنگار ما گفت: اداره مال‌الاجاره ها مطابق قوانین جاری اقدامات خود را بعمل آورده است و دیگر از دست اعضای آن کاری ساخته نیست زیرا کلیه آراء صادره از محاکم تجدید نظر بدون چون و چرا قابل اجراست.

دستگیری راننده‌ای که از بیمارستان فرار کرد و اتومبیل خود را جا گذاشت

چند روز قبل اتومبیل شخصی شماره ٤۲۵۱ در خیابان شمیران باشخصی بنام حسن فرزند میرزا احمد شهرت شفقی ۲۸ ساله ساکن گذر نوروزخان تصادف کرد و وی را بشدت مجروح نمود.

راننده، مجروح را بوسیلهٔ همان اتومبیل بیمارستان سینا منتقل نمود و خود از طرف متصدیان بیمارستان تحت نظر قرار گرفت.

پس از ساعتی مجروح در بیمارستان بعلت شدت جراحات وارده در گذشت و راننده نیمه‌های شب از پنجره اطاق بپائین پرید و از دیوار بیمارستان فرار کرد و اتومبیل وی در محل بیمارستان سینا باقی ماند.

مأمورین در صدد تعقیب راننده بر آمده سرانجام وی را دستگیر نموده تحویل دادسرا دادند.

امروز صاحب اتومبیل مزبور بیمارستان سینا مراجعه نمود و اتومبیل خود را از متصدیان بیمارستان مزبور تحویل گرفت.

کشف ده کیلو شیره تریاك

بقراریکه از ژاندارمری کل کشور کسب اطلاع شده است چند روز پیش اتومبیل شماره ٤٤۰ کرمان برانندگی کیخسرو پوران نژاد که از بم عازم کرمان بوده است مورد سوء ظن و بازرسی مامورین ژاندارمری بم قرار گرفت.

در اتومبیل مزبور مقدار ده کیلو شیره تریاك کشف شد و شخصی بنام سید حسین حسینی که خود را صاحب تریاك معرفی میکرد دستگیر و شیره های مکشوفه بدارائی بم تحویل گردید.

آزادی آشپز منزل بدیع زاده

خوانندگان محترم از جریان مرگ عزیزاله سیفی‌زاده خانه شاگرد ۱۵ سالهٔ منزل آقای بدیع‌زاده و دستگیری آشپز ایشان بنام حسن صمغ آوری اطلاع دارند.

بطوریکه امروز از شعبهٔ ۲٦ بازپرسی کسب اطلاع شد چون در پرونده دلیل کافی علیه این شخص وجود نداشت روز پنجشنبه گذشته آزاد شد.

محکومیت جوان ۱۷ ساله

صبح امروز شعبه ۱۸ دادگاه جنحه بدادرسی آقای ستوده پرونده اتهام جوان ۱۷ ساله‌ای را بنام خلیل کاظمی فرزند علی‌قلی که باتهام ارتکاب اعمال خلاف اخلاق مورد تعقیب قرار گرفته بود مورد رسیدگی قرار داده چون متهم سوابق سوء نداشت و سن قانونی نرسیده بود با تخفیف در مجازات به ۲ سال زندان در دارالتأدیب محکوم شد.

گروهبانی بعلت تصادف با اتومبیل مجروح شد

ساعت ۱۰ صبح روز گذشته اتومبیل سواری شماره ۱۱٦۷۹ کرایه برانندگی اسمعیل فرزند علی‌اکبر در خیابان شاهرخ با گروهبان ۳ حسن مهاجر جمعی تصادف و او را مجروح کرد. بلافاصله مجروح ببیمارستان شماره ۱ ارتش منتقل گردید و تحت درمان قرار گرفت و راننده دستگیر و تحت تعقیب قرار گرفت.

حوادث جهان

چتر بازی، چتر باز دیگری را نجات داد

یك کشتی، کشتی دیگری را بدو نیم کرد و هواپیمائی با همه سرنشینان خود معدوم شد

مسکو - روز گذشته یك چتر باز بوضع شگفت انگیزی رفیق خود را از خطر مرگ نجات داد این دو نفر بفاصله کوتاهی با چتر از هواپیما بیرون پریدند پس از پائین آمدن در حدود ۵۰۰ متر پای چتر باز دومی با چتر باز اولی تماس حاصل کرد و چتر جمع شد و بهم گره خورد چتر باز دومی که متوجه وضع خطرناك رفیق خود شد فوراً چنك بچتر او انداخت و رفیق خود را از خطر سقوط نجات داده و باهم بزمین فرود آمدند.

(خبرگزاری فرانسه)

تصادم دو کشتی

سن سباستین - روز گذشته کشتی آذور در خلیج سن سباستین با یك کشتی کوچك دیگر تصادم کرد و آنرا بدو نیم ساخت عده زیادی از سرنشینان دو کشتی بسختی مجروح شدند و تا کنون نعش دو نفر از مقتولین کشتی مغروق پیدا شده است

(خبرگزاری فرانسه)

تونس - یك هواپیمای دوموتوره جنوب تونس سقوط کرد و چهار نفر فرانسوی روز گذشته در نواحی کوهستانی سرنشینان آن همگی بهلاکت رسیدند.

محکومیت سازندگان روغن تقلبی

چندی قبل از طرف مامورین کشف مواد تقلبی مقداری روغن از کارخانه‌ای واقع در حوالی سر آسیاب دولاب کشف شد و صاحبان آن که عبارت از دو برادر باسامی علی همتیان فرزند علی‌جان و حسینعلی همتیان و شریك دیگری بنام حجت‌الله حاجی زاده بودند تحت تعقیب در آمدند - روغن‌های جمع آوری شده در آزمایشگاه شهرداری مورد آزمایش قرار گرفت و تقلبی بودن آن تائید شد. صبح امروز در شعبه ۲۱ دادگاه جنحه بریاست آقای نوربخش این پرونده که مراحل مقدماتی آن طی شده بود مورد رسیدگی قرار گرفت - در نتیجه دادگاه هر یك از متهمین را به یکسال زندان و پرداخت ده هزار ریال جریمه نقدی و هزار ریال هزینه دادرسی و محرومیت از شغل روغن فروشی محکوم کرد روغن‌های تقلبی نیز معدوم و آلات و ادوات کارخانه روغن سازی نیز بنفع دولت ضبط گردید.

فوت مشکوك

شب گذشته شخصی بنام کریگور جاریاس در کوچه همت آباد بمرگ ناگهانی در گذشت چون فوت مشکوك تشخیص داده شد جنازه بپزشکی قانونی حمل گردید تا علت مرگ پس از معاینه تعیین گردد

دختر بچه ۸ ساله‌ای مجروح شد

روز گذشته اتومبیل شماره ۱۲۰۱۱ کرایه برانندگی علی افضلی با دختر بچه‌ای بنام خاتون ۸ ساله در بخش یازده تصادف کرد و وی را مجروح نمود.

راننده دستگیر و بدادسرا اعزام شد و مجروح تحت معالجه قرار گرفت.

شرارت

روز گذشته نزاعی در کوچه افشار واقع در بازار قدیم روی داد و شخصی بنام حسن رحیمی دوره کرد از شخصی بنام عباس کلانتری هشت شکایت کرد از طرف کلانتری مزبور دو نفر پاسبان شماره‌های ۲۱۲۵ و ۸۳۸ برای دستگیری عباس بمحل واقعه رفتند و در آنجا مورد حملهٔ محمدعلی معروف بحیدر دارچینی و برادر قنبر از رفقای عباس قرار گرفتند و بوسیله ضربات کارد آنها مجروح و مستری شدند ضاربین متواری و قضیه تحت تعقیب است.

تصحیح

روز یکشنبه گذشته در ستون انتصابات دادگستری نام آقای داوود ناظم پور وزیری که به بازپرسی شهرستان یزد منصوب شده است اشتباه چاپ شده بود و بدینوسیله تصحیح میگردد.

حوادث گوناگون

دزدی بوسیله اتومبیل صاحب خانه

دیشب هنگامیکه آقای دکتر پرویز طبیب‌زاده بقصد عیادت بیماری از خانه خود واقع در خیابان کیو بخش ۱۹ خارج شده بود یکی از سارقین سابقه دار بنام سید نصرالله آزاد که سابقه دزدی اتومبیل نیز دارد در خانه دکتر را شکست و اسباب و اشیاء نفیس و قیمتی را بار ماشین دکتر که در گاراژ حیاط بود کرد و پشت رل نشت و اتومبیل را از گاراژ بیرون زد.

در همین موقع پاسبان شماره ۱۷۷۶ رسید و سارق را با اتومبیل بکلانتری برد.

در کلانتری ضمن بازجوئی از سارق معلوم شد که وی با همدستی شخص دیگری که چادر نماز بسر کرده بوده مرتکب سرقت گردیده و بمحض آنکه متوجه پاسبان شده از در عقب خانه گریخته است.

سارق از ابراز هویت همدست خودش خودداری کرده اسباب و اثاث و اتومبیل مسروقه بصاحبش مسترد گردید و قضیه تحت تعقیب است.

دستگیری شاگرد قناد

چندشب پیش مغازه قنادی آقای عرب‌زاده در خیابان بوذرجمهری خاکی نزدیک خیابان سیروس مورد دستبرد قرار گرفت و موضوع باطلاع کلانتری ۷ رسید.

بلافاصله مامورین آگاهی کلانتری در محل حاضر شده تفحص پرداخت و سرقت را داخلی تشخیص دادند و اسمعیل فرزند ابراهیم شهرت فردشاهی شاگرد مغازه قنادی را حین رفتن بسینما دستگیر و بکلانتری جلب کردند.

وی در کلانتری بسرقت مغازه اعتراف کرد و ضمن بازجوئی معلوم شد مرتکب سرقت‌های دیگری نیز شده است.

وی بسرقت از منزل منجمی نامی نیز اعتراف کرده است قضیه تحت تعقیب است.

دزد ناشی

چندروز قبل تاکسی شماره ۵۸۷۱ متعلق به آقای ابوالحسن حق‌پسند در خیابان سعدی بسرقت رفت

بلافاصله از طرف شهربانی برای دستگیری سارق اقدام شد. سارق که با رانندگی آشنائی کامل نداشت در جاده کرج نزدیک پینی کولا ناگهان اتومبیل را متوقف ساخت ولی دیگر نتوانست آنرا حرکت دهد. در اینموقع پاسبان شماره ۱۷۷۶ کلانتری نوزده برای کمک براننده و روشن کردن ماشین نزد راننده رفت. ولی راننده که وضع را وخیم دید باعجله از تاکسی پیاده شد و سرعت فرار کرد قضیه از طرف مامورین آگاهی تحت تعقیب است و تاکسی بمالک آن مسترد شد.

قدح را بیاور تا رفقیم قالیچه را ببرد

ساعت هشت بعدازظهر دیروز دو نفر سارق بنام عباس فرزند علی شهرت خامنه‌ای و حمید فرزند جبار شهرت یزدانی وارد مغازه عتیقه فروشی کالای ایران واقع در چهارراه یوسف‌آباد شدند.

عباس جلوی آقای جمشید مهدی‌زاده صاحب مغازه رفت و گفت:

«آقا لطفاً این قدح بزرگ را که در پشت ویترین گذاشته‌اید بیاورید به بینم» آقای جمشید مهدی‌زاده قدح را جلوی مشتری گذاشت ولی مشتری دو باره گفت: «آقا لطفاً آن قالیچه را بیاورید» بالاخره عباس باندازه‌ای سر صاحب مغازه را گرم کرد که حمید رفیقش یکی از قالیچه‌های گرانقیمت را در زیر بغل گذاشت و از مغازه خارج شد.

در اینموقع یکی از مشتریها متوجه موضوع شد و توانست سارق را بکمک پاسبان شماره ۲۲۸۰ مامور کلانتری سه دستگیر کند. قالیچه در کلانتری بصاحبش مسترد شد.

درباره جوانی که لومینال خورده بود

خوانندگان محترم اطلاع دارند که چندروز پیش جوانی که خود را «غلامرضا حسین‌زاده» معرفی میکرد و بعداً معلوم شد غلامرضا مستوفی نام دارد بقصد خودکشی در یکی از مسافرخانه های خیابان فردوسی مقداری قرص لومینال خورد و موضوع را باطلاع دوشیزه بهجت نامزد خود رسانید و بوسیله یکی از آشنایان بیمارستان دکتر بامداران منتقل و معالجه شد. بدنبال این ماجرا آقای غلامرضا مستوفی بخبرنگار ما اظهار داشت:

یکسال قبل با دوشیزه بهجت قرار ازدواج گذاشتیم و برای این منظور بتهران آمد ولی چون وی قصد مسافرت بانگلستان را داشت، انجام مراسم ازدواج ببعد موکول شد.

ولی بتازگی دوشیزه بهجت قول و قرار قدیم را فراموش کرد و من هم تصمیم گرفتم بزندگی خود خاتمه دهم و بهمین مناسبت لومینال خوردم.

دوشیزه بهجت ضمن تکذیب اظهارات این شخص گفت:

«اشکال در این است که من هنوز تصمیم بازدواج نگرفته‌ام و اساساً در این باره کمتر فکر کرده‌ام.»

خبرنگار ما اضافه میکند:

بقرار اطلاع آقای غلامرضا مستوفی چندی پیش نیز بقصد خودکشی میخواسته خود را از بالای عمارتی پرت کند.

در نتیجهٔ تحقیقات بعدی معلوم شد که کسان آقای غلامرضا مستوفی مانع ازدواج وی با دوشیزه بهجت میباشند و بین دو خانواده اختلافاتی است که کار را به بن‌بست فعلی کشانده است.

جمع آوری دستفروشان

دستفروشان سیار تمام نقاط تهران جمع آوری میشوند و هرروز در یك نقطه مشغول کار میگردند

امروز خبرنگار ما اطلاع حاصل کرد که کمیسیونی در شهرداری تهران مامور تهیه طرحی جهت جمع آوری کلیه دستفروشان شده است.

طبق طرح مزبور قرار است دستفروشان از نقاط پرجمعیت و پررفت و آمد جمع آوری گردند و جهت کسب و کار در یك نقطه متمرکز شوند.

شهرداری تهران تصمیم گرفته است که برنامه‌ای تهیه کند تا دستفروشان هرروز در یك نقطه مشغول کار شوند.

قرار است طرح مزبور بزودی برای اعلام و اجرا بشهربانی کل کشور فرستاده شود.

آمار هوائی

آمار هوائی ۲۸ مرداد ۱۳۳۶ از اداره کل هواشناسی

ساعت شش و نیم صبح	۲۲٫۶	درجه بالای صفر
« ۱۳	۳۰٫۵	درجه بالای صفر
« ۱۸٫۳۰	۳۰٫۱	درجه بالای صفر
حد اکثر	۳۲٫۴	درجه بالای صفر
حداقل	۲۰٫۸	درجه بالای صفر

مقایسه: درجه حرارت تهران نسبت بروز قبل صبح شش دهم درجه و ظهر سه یك دهم درجه و شب دو درجه بیشتر بوده است.

حداکثر حرارت نیز نسبت بروز قبل چهار دهم درجه بیشتر بوده است.

گرمترین و سردترین نقاط: در ۲۴ ساعت گذشته طبق آمار هواشناسی کشوری (مهر آباد) گرمترین نقاط ایران آبادان ۴۵ درجه بالای صفر و سردترین اهلنه شهر کرد با ۱۰ درجه بالای صفر بوده است.

مصر و عربستان

بقیه از صفحه نهم

بیطرف مصر، سوریه واردن است و بنحوی مصالحه ناپذیر دشمن اسرائیل بشمار میرود

سابقاً این دشمنی شامل چند تعهد عملی نیز بود لیکن اکنون نیروهای عربستان سعودی امر دفاع از ادعا های اعراب را در مورد خلیج عقبه از دست مصر بدر آورده‌اند. ساحل غربی خلیج عقبه جزء خاك عربستان سعودی است بعید بنظر میآید که ملك سعود قصد داشته باشد آلت اجرای نقشه‌های غرب منفرد و مجزا ساختن مصر و درهم شکستن عبدالناصر شود.

ولی در عمل ملك سعود از سیاست بی طرفی مثبت در سوریه آمریکا و شوروی جدا شده است. بنظر میرسد ملك سعود با نهایت احتیاط کوشش میکند یك سیاست ناسیونالیستی متحد عربی بوجود آورد که محافظه کارانه تر و ضد شوروی تر باشد.

دلایل این امر را شاید شوان در عکس‌العمل طبیعی یك سلطان مطلق العنان نسبت به رادیکالیسم و یا یك محاسبه عملی در مورد مزایای اتحاد با آمریکا نسبت به بیطرفی و کنترل نفوذ مصر و یا شایعات مربوط به قصد مصری ها به ترور او یافت محققاً این امر که عبدالناصر در مورد ملی کردن کانال سوئز با حکومت های دیگر عربی مشورت نکرد و در عین حال چشمداشت پشتیبانی آنها را داشت، در بعضی از کشور های عرب و از جمله در ریاض تاثیر خوبی نکرد زیرا مقداری از نفت سعودی از راه کانال حمل میگردید.

ترس متقابل

تاکنون سوریه و مصر آشکارا علیرغم اختلاف سیاست خود در اردن خود را بخطر نینداخته‌اند که روابط خویش را با ملك سعود قطع کنند. لیکن اگر سیاست خاص ملك سعود نیز خیلی جلو رود خالی از خطر برای او نیست.

عربستان سعودی در قسمتهای عقب مانده شبه جزیره عربستان و حتی در میان بادیه نشینان سوریه و اردن بواسطه ثروت خود نفوذ طبیعی عظیمی دارد. لیکن رژیم عربستان سعودی برای نسل تحصیل کرده که بطور روزافزونی بنیروی محرکه سیاسی سایر کشورهای عربی تبدیل میشوند، بمنزله یك اشتباه تاریخی است که بیشتر آنان را مضطرب میسازد تا اینکه حس احترامشان را برانگیزد.

مبارزه آشکار با ناسیونالیسم عبدالناصر ممکن است وضع خود رژیم سعودی را از داخل بخطر بیندازد زیرا در آنجا اولین انتقادات و اظهار عدم رضایتها از طرف دسته‌ای که با افکار جدید غرب آشنائی یافته‌اند، ابراز میگردد.

شاید آگاهی ملك سعود از این اوضاع بر احتیاط طبیعی وی میافزاید و احتیاط برای یك حکمران عرب در دوره کنونی چیز بدی نیست.

حسابداران قسم

بقیه از صفحه اول

و گرفتن گواهینامه مورد لزوم این است که حسابدار مزبور کارمند دولت نباشد و همچنین حسابداری که در دستگاه ملی کار میکند نمیتواند بحساب شرکت یا تجارتخانه‌ایکه از آن منتفع میشود رسیدگی کند.

دوره کلاس حسابداران خبره ۵۰ سال خواهد بود که پس از طی این دوره و انجام تشریفات مراسم تحلیف و یاد کردن سوگند گواهی نامه مربوطه بآنها داده خواهد شد.

حسابدارانیکه ۸ سال سابقه حسابداری داشته باشند و پس از گذراندن آزمایش حسابدار خبره تشخیص داده شوند می‌توانند با اخذ گواهینامه حسابدار خبره موفق شوند.

انجمن حسابداران خبره قسم خورده در اطراف حسابدارانیکه نخواهند گواهی نامه دریافت دارند تحقیقات کافی بعمل خواهد آورد و در صورتیکه حسابدار متقاضی دارای حسن شهرت بود عضویت او مورد قبول واقع خواهد شد.

در سالهای اخیر چندین نفر از ایرانیان در ممالك اروپا تحصیل حسابداری کرده و بعضویت کانون حسابداران خبره قسم خورده ممالك مزبور درآمده‌اند که از وجود این افراد برای تدریس کلاس های انجمن استفاده خواهد شد.

قانون

طرح تشکیل انجمن حسابداران خبره قسم خورده پس از تصویب شورای عالی اقتصاد تسلیم هیئت دولت خواهد شد و چون رسیدگی بامور مالیاتی دولت به حسابداران مزبور واگذار میشود و تشکیل این انجمن دارای اهمیت خاصی است پس از تصویب هیئت دولت باید تقدیم مجلس شورای ملی شود و بصورت قانون اجرا گردد.

قالب تقلبی

آقای مدیر محترم

مستدعی است بنام قانون مطبوعات شرح ذیل را در موضوع خبر مندرجه در شماره ۹۳۹۲ آن جریده شریفه راجع بعنوان بالا امر بدرج فرمائید

کارخانه رکوردجهان که مدت ٤ سال است تأسیس و با کمال دقت کارهای خود را عامه‌پسند تحویل داده و میدهد مورد رقابت عده استفاده‌جو قرار گرفته. با آنکه برای گمراه کردن عامه و جلب مشتریان این کارخانه نقشه قالبهای ثبت شده این کارخانه را تقلید و استعمال کرده برای آنکه نعل وارونه زند بتقدیم شکایت مبادرت و آنقدر پافشاری نموده که آقای بازپرس در غیاب متصدیان کلیه قالبهای کارخانه را که در حدود ٤۰۰۰۰۰ ریال ارزش دارد از کارخانه بدادسرا انتقال و کارخانه را عملاً تعطیل و مشتی کارگر را بیکار نموده دادن همین خبر هم بآن روزنامه و آن کیفیت یکی از تشبثات شاکی و برای کلاهبرداری و هوچیگری میباشد بالاخره اداره ثبت علائم و اختراعات و رسیدگی دقیق اگر بشود پرده از روی اعمال اینگونه رقابتهای تجارتی برخواهد داشت و مسلم است که این قبیل اعمال هم بی تعقیب نخواهد ماند.

کارخانه رکوردجهان

آ ـ ۱۱۲۰۱

(خلاصه آگهی مزایده موقوفه)

بانظارت ادارهٔ اوقاف تهران رقبات موقوفه مرحوم حاج احمد حاج محمد کریم بمنظور ساختمان پاساژ برای مدت ۷ سال باحداقل اجاره بهای سالیانه ۵۰۰۰۰ ریال از طریق مزایده اجاره داده میشود داوطلبان اجاره بایستی مبلغ ۲۵۰۰۰ ریال برسم سپرده بحساب شمارهٔ ٤۰۲۸ بانك ملی بازار سپارند و پیشنهاد خود را باقبض سپرده در پاکت سربسته تا پایان وقت اداری روز ۳٫۷٫۳۶ بدفتر کل اوقاف تسلیم و رسید دریافت دارند پیشنهادهای رسیده در روز ٤٫۷٫۳۶ ساعت ۹ صبح در ادارهٔ اوقاف تهران خوانده میشود

برای کسب اطلاع از شرایط مزایده بآگهی تفصیلی باید فتر کل اوقاف مراجعه نمایند.

رئیس اداره اوقاف تهران ـ معینیان

آ ـ ۱۱۲۰۹

جناب آقای دکتر موسی برال نماینده سابق مجلس شورا ایملی

انتخاب آنجناب را بدانشیاری کرسی مواد خوراکی دانشگاه تهران تبریك عرض مینمائیم:

قزوین ـ دکتر داداش حکیمی دکتر خرسند ـ دکتر فیلیپ پوویچ دکتر هراند کاراپتیان ـ دکتر بختامیان ـ دکتر فراچه داغی دکتر برهان مجابی ـ دکتر فضیلی ـ دکتر خلیلی ـ هروس آویدیسیان

آ ـ ۱۵۶۹۶

قابل توجه ساکنین جنوب شرق تهران

ما امضاء کنندگان زیر اعضای شورای همکاری برزن ٦ در جلسه مورخه ۲۷ مرداد ۱۳۳۶ باتفاق آراء تصمیم گرفتیم بعلت عدم همکاری شهرداری در انجام حوائج اهالی و عمران و آبادی محل استعفای خود را از عضویت شورای همکاری اعلام نمائیم.

افشار ـ وثوق‌زاده ـ داوری ـ دکتر نیاقی ـ فراهانی زرندی ـ طهماسبی ـ تقوی ـ سلیمی ـ فرسوده آ ـ ۱۱۲۲۹

کانادا درای

ساخت ایران

CANADA DRY

کانادا درای

عالیترین نوشابه غیرالکلی

در ۷ نوع

۱ ـ کانادولا

۲ ـ آب پرتقال

۳ ـ آب توت فرنگی

٤ ـ سیترو

۵ ـ جینجرایل

٦ ـ کرم سودا

۷ ـ سودا

سلیقه ها مختلف است. نوشابه غیرالکلی کانادادرای هم انواع مختلف دارد و بهمین مناسبت کانادادرای در کلیه کشورهای جهان با استقبال شایان مردم روبرو شده و توانسته است سایر نوشابه‌های غیرالکلی را شکست دهد

کانادادرای فردا توزیع میشود بهاء ریال

آ ـ ۱۵۷۰۰

(کانون ملوطی)

اطلاعات

به افتخار والاحضرت شاهپور عبدالرضا

نخست‌وزیر افغانستان ضیافت بزرگی ترتیب داد

روز گذشته والاحضرت شاهپور عبدالرضا که به افغانستان مسافرت کرده است با نخست‌وزیر آن کشور ملاقات کرد.

دیشب نخست‌وزیر افغانستان ضیافت بزرگی بافتخار والاحضرت ترتیب داد که در آن علاوه بر اعضای هیئت دولت نمایندگان سیاسی مقیم افغانستان نیز شرکت داشتند. والاحضرت روز گذشته از موزه کابل بازدید کرد.

(خبرگزاری فرانسه)

مراسم یادبود قیام ۲۸ مرداد

از طرف سران حزب توده در زندان قزل قلعه برگزار شد

عصر دیروز از طرف زندانیان قزل قلعه مراسمی بمناسبت یادبود روز قیام ملی ۲۸ مرداد در محل زندان برگزار شد.

در این مراسم رهبران و جمعی از مسئولین درجه یک سابق حزب منحله توده شرکت داشتند و از طرف آقایان سروژ استپانیان، مهندس احمد وکیلی مسئول سابق کمیته ایالتی گیلان، مهندس جوادخدام، محمدعلی پیدا، هوشنگ پور رضوانی و کاظم سهیل بیاناتی در پیرامون اهمیت قیام ۲۸ مرداد ایراد شد. در پایان آقای سرگرد جناب رئیس زندان قزل قلعه طی بیانات مؤثری در پیرامون روز رستاخیز ۲۸ مرداد زندانیان را بمراحم و عنایات شاهنشاه مطمئن ساخت. زندانیان قزل قلعه بهمین مناسبت تلگرافی به پیشگاه ملوکانه مخابره کردند و روز رستاخیز ۲۸ مرداد را بحضور شاهانه تبریک گفتند.

یک دانشمند پاکستانی

درباره خط نویسی فارسی و مینیاتور کتاب مینویسد

اخیرا یک استاد پاکستانی از دانشگاه پنجاب که بزرگترین دانشگاه پنجاب بشمار میرود بتهران آمده است.

وی که محمدعبداله جغتائی نام دارد میخواهد در مدت یکماه اقامت خود در تهران در مورد مینیاتور و فن خط نویسی فارسی تحقیقات مفصلی بعمل آورد.

درحقیقت این آخرین روزهای مسافرتی است که وی در اروپا و آمریکا و همچنین بیروت و مصر و بغداد بعمل آورده و بزودی بکشور خویش باز خواهد گشت.

دکتر جغتائی اکنون در دانشگاه دانشگاه اقامت دارد و بعد از بازدید موزه ها و کتابخانه ها بشهرستانهای مختلف ایران مسافرت خواهد نمود تا از آثار تاریخی دیدن کند.

وی امیدوار است که نتیجه تحقیقات خود را بصورت کتابی منتشر سازد و میگوید: ایران و پاکستان در فنون معماری خوشنویسی و مینیاتورسازی وجه اشتراک زیادی باهم دارند.»

برای نصب کارخانه‌های جدید سیمان

بیست متخصص خارجی به ایران می آیند

امروز اطلاع حاصل شد که برای نصب ماشین آلات کارخانجات جدید سیمان درود و لوشان ۲۰ نفر متخصص خارجی از طرف کمپانیهای سازنده بتدریج وارد تهران شدند و در محل کارخانه‌ها مشغول کار خواهند شد.

قسمتی از ماشین آلات کارخانجات سیمان لوشان و درود وارد و بمحل حمل گردیده که بموازات تکمیل عملیات ساختمانی کار نصب میشود

ضمنا ۱۴ کارآموز ایرانی که برای طی دوره‌های تخصصی بکشورهای آلمان و انگلستان جهت آشنائی با طرز کار در کارخانه‌های سیمان اعزام گردیده بودند دوره کارآموزی را باتمام رسانیده و تا شهریورماه بتهران مراجعت کرده و در کارخانجات سیمان درود و لوشان در نصب ماشین آلات کارخانه و بکار انداختن آن با متخصصین خارجی همکاری خواهند کرد و بعداً در این دو کارخانه مشغول کار میگردند.

قسمتی از محصول تولیدی کارخانه ۳۰۰ تنی سیمان لوشان واقع در نزدیکی منجیل در ابتدای بهره برداری بمصرف ساختمان سد سفیدرود میرسد

همچنین برای ساختمان تاسیسات کارخانه جدید ذوب آهن ایران در ازنا از محصول تولیدی کارخانه سیمان ۶۰۰ تنی درود استفاده خواهد شد.

اسامی کلیه کارمندان مشمول بازنشستگی تهیه میشود

بطوریکه کسب اطلاع شد کلیه کارگزینی‌های وزارتخانها و ادارات دولتی مشغول تهیه اسامی کارمندان مشمول بازنشستگی میباشند طبق اطلاع وزارت دارائی تا آخر شهریورماه اسامی کارمندانیکه مطابق قانون باید بازنشسته شوند تعیین خواهد کرد و وزارت دارائی بکلیه پیشکاریها دستور داد که هرچه زودتر صورت اسامی کارمندان مشمول بازنشستگی خود را بکارگزینی وزارتخانه ارسال دارند که نشریات بازنشستگی آنها انجام شود.

کمک به بیماران تیمارستان

از بنگاه مستقل معاونت عمومی شهر تهران کسب اطلاع شد که آقای باقر اسماعیلی مقدار ۱۱ صندوق شلیل - انگور - هلو - گلابی و سیب و آقای حاج قاسم داودی چهار توپ پارچه ارمک بطول ۱۳۰ متر بتیمارستان اهدا نمود که میان بیماران تقسیم شد.

مجروحین و مصدومین از شما استمداد می طلبند

هموطنان عزیز جمع کثیری از برادران و خواهران آسیب دیده شما که براثر حوادث تاثرانگیز اخیر بشدت مجروح و مصدوم شده اند و سبب خونریزی زیاد در بیمارستانها دقایق آخر حیات خود را می گذارانند از: شما استمداد می طلبند.

شکرانه سلامت و آسایش که دارید مقدار ناچیزی از خون خود را بآنان اهداء کنید و از مرگ حتمی نجاتشان بخشید.

برای ثبت نام و انجام این کار خیرخواهانه میتوانید همه روزه از ساعت ۶ صبح تا ۶ بعدازظهر به بخش انتقال خون واقع در بیمارستان سینا در یک چهارراه حسن آباد» مراجعه فرمائید و موجبات آسایش وجدان و رضای خدا را فراهم سازید

آ ۱۱۶۷۰ — ۸-۱۵

امروز دادستان تهران گفت:

مبارزه با اماکن فساد باشدت ادامه خواهد داشت

تاکنون ۱۶۶ نفر باتهام دائر کردن شیره‌خانه دستگیر شده‌اند - برای کسانیکه سابقه تکرار دارند مجازات جنائی تقاضا خواهد شد

آقای دکتر مجتهدی دادستان تهران

صبح امروز آقای دکتر مجتهدی دادستان تهران در مورد مبارزه با فساد و فحشاء بخبرنگار ما اظهار داشت.

در مبارزه با هر نوع فساد در بین کلیه دستگاههای دولتی هم آهنگی کامل وجود دارد.

آقایان دادیاران و بازپرسها نه تنها مبارزه با فساد را وظیفه اداری بلکه وظیفه ملی و انسانی خود میدانند.

درباره شیره کشخانه‌ها پس از الغای فرمانداری نظامی مبارزه با همان شدت سابق ادامه داشته و برای حسن جریان مبارزه همه ماهه یکبار تماسهائی بین ادارات و وزارتخانه‌های ذینفع بعمل میآید و جمعاً تا ساعت چهار و نیم بعداز ظهر روز بیست و هفتم مرداد ماه صد و شصت و شش نفر باتهام دائر کردن شیره کشخانه یا قاچاق موادافیونی بازداشت شده‌اند و نسبت بعده‌ای از این زندانیان چون سابقه تکرار دارند مجازات جنائی تقاضا خواهد شد.

آقای دکتر مجتهدی اضافه کرد:

پس از این برای زندانیانیکه بعلت دائر کردن شیره کشخانه زندانی باشند از پیشگاه مبارک اعلیحضرت همایونی تقاضای عفو نخواهد شد و آقایان بازپرسها و دادیاران مانند سابق در بارهٔ هر نوع فساد شدت عمل خواهند داشت. ضمناً چون غالب اماکن فساد فعالیت شبانه دارند شش نفر از افسران شهربانی دستور داده شد که کلیهٔ نقاط مشکوک تهران را بازدید و بازرسی کرده و شیره کشخانه های مخفی را کشف کنند.

درمورد سایر اماکن فساد نیز شدت عمل بخرج داده شده و انجمن مبارزه با فحشاء تصدیق دارد که این اقدامات مفید بوده است.

خبرنگار ما درمورد کسانیکه اقدام بدائر کردن اماکن فساد کرده و دستگیر شده اند سئوال کرد.

دادستان تهران اظهار داشت: چون تحقیقات مهمی در مرحلهٔ بازپرسی است و این تحقیقات بصورت سری انجام میشود فعلا نمیتوانم در این باره توضیحی بدهم.

آقای دکتر مجتهدی در پایان اظهارات خود گفت:

دادسرای شهرستان تهران بهیچوجه بنامه های بدون امضاء یا با امضای مستعار ترتیب اثر نداده است و منظور از مبارزه با فساد این نیست که اشخاص بدون جهت مزاحمت دیگران را فراهم کنند.

گزارش اشتباه محاسبه حقوق

کارمندان دولت تسلیم هیئت دولت خواهد شد

امروز کسب اطلاع شد گزارش اداره کل بودجه مبنی بر تایید اشتباه محاسبه حقوق کارمندان دولت مورد مطالعه وزیر دارائی قرار گرفت. یکمقام وزارت دارائی امروز اظهار داشت چون کلیه کمیسیونهائیکه مامور رسیدگی باشتباه محاسبه حقوق کارمندان بوده اند این اشتباه را تائید کرده اند و علاوه بر این چندین رای دیوانعالی کشور در پرونده استخدامی چند نفر از کارمندان وزارت دارائی موجود است که اشتباه مزبور را تائید کرده است، وزارت دارائی مشغول مطالعه در اطراف تامین اعتبار مابه التفاوت حقوق ها میباشد. مابه التفاوت اشتباه محاسبه حقوق کارمندان از محل درآمدهای عمومی کشور تامین خواهد شد و برای تعیین تکلیف قطعی آن و تاریخ شروع پرداخت مابه التفاوت گزارشی از طرف وزارت دارائی به هیئت دولت تسلیم خواهد شد.

مردی که خانه ندارد مدرسه میسازد

دیروز پیش در انجمن محلی خیابان نوبهار (قلهک) برای بازدید از ساختمان یک دبستان نوبنیاد جلسه‌ای تشکیل شده بود. این دبستان نوبنیاد بهزینه آقای مرتضی هاتفی دبیر دبیرستانهای آبادان ساخته و قریبا باتمام میرسد.

آقای هاتفی چندی پیش نیز در حوالی ایستگاه راه آهن تهران دبستان دیگری بهزینه خود بنا نموده که باسم دبستان پرورش جوادیه شهرت یافته و اکنون دایر است.

آقای هاتفی با اینکه خود در منزل کرایه سکونت دارد تمام هستی خود را بمصرف امور فرهنگی رسانیده و باجدیت بسیار دو دبستان ساخته که یکی دایر و دیگری نیز بزودی دایر میشود.

تهیه یک آمار دقیق

از عده کارمندان دولت در سراسر کشور

امروز اطلاع حاصل شد: بزودی از طرف اداره کل آمار وزارت کشور یک آمار جالب و کامل از تعداد قطعی کارمندان دولت در سراسر کشور منتشر خواهد شد

پس از سرشماری اخیر در سراسر کشور از مدتی قبل عده‌ای از آمارگران مشغول تهیه و استخراج تعداد کل کارمندان دولت در سراسر کشور گردیده‌اند وضمن تهیه این آمار طبقه بندی مشاغل دولتی در درجه اول و همچنین سنین کارمندان و طول مدت خدمت آنان روشن خواهد شد

این آمار نشان خواهد داد که در حال حاضر چند هزار کارمند ۳۰ ساله و یا چند هزار کارمند که طول سنین خدمت آنان بیش از ۲۵ سال میباشد در ادارات دولتی مشغول کار هستند.

طبق آماریکه تاکنون استخراج گردیده عده کارمندان دولت در سراسر کشور بیش از دو ست هزار نفر میباشد که رقم قطعی آن بعدا اعلام خواهد شد.

توجه — افتتاح سینما فردوسی — توجه

روز جمعه اول شهریورماه بافیلم مهیج و درجه اول فارسی

برهنه خوشحال

که برای اولین مرتبه در تهران به معرض نمایش گذارده می شود تلفن ۳۵۷۸۴

«کانون طوطی» آ ۱۵۵۸۶ ۲-۴

ملاقات سفیر افغانستان درجده با نخست وزیر و رؤسای مجلسین

درباره تحکیم روابط صمیمانه بین ایران و افغانستان و سایر ممالک اسلامی مذاکراتی صورت گرفت. اعلیحضرت پادشاه افغانستان بتهران میآیند

صبح امروز آقای سردار محمد فیض خان سفیر کبیر افغانستان در جده باتفاق آقای آدمیت رئیس اداره پنجم سیاسی وزارت امورخارجه با آقای دکتر اقبال نخست وزیر ملاقات نمود و درباره تحکیم روابط صمیمانه بین ایران و افغانستان بطور اخص و مناسبات حسنه بین ممالک اسلامی بطور اعم مذاکراتی صورت گرفت.

آقای سردار محمد فیض خان سپس با آقای سردار فاخر حکمت رئیس مجلس شورای ملی و آقای صدرالاشراف رئیس مجلس سنا ملاقات نمود.

بطوریکه کسب اطلاع شده است احتمال دارد اعلیحضرت محمد ظاهر خان پادشاه افغانستان بزودی بطور غیر رسمی بایران مسافرت نمایند. بقرار اطلاع اعلیحضرت پادشاه افغانستان که بدعوت دولت ترکیه بزودی عازم آن کشور خواهند شد مسافرت خود را از راه ایران انجام میدهند و احتمال دارد ۲۴ ساعت در تهران توقف کرده و میهمان شاهنشاه باشند.

گفته میشود در اینصورت میتوان اطمینان داشت که مذاکراتی در باره خاتمه دادن بکلیه اختلافات و حل مسائل مورد علاقه ایران و افغانستان صورت گیرد.

تغییر سازمان اداره کل بودجه

صبح امروز کمیسیون باحضور آقایان ناصر وزیر دارائی و بشکائی مدیر کل بودجه کاسمن کفیل اداره امور عمومی هیئت عملیات اقتصادی آمریکا، شومافر و مک واتر کارشناسان امور اداری در وزارت دارائی تشکیل شد در این جلسه پیرامون برنامه کار اداره بودجه و تهیه بودجه برنامه‌ای سال آینده مذاکراتی بعمل آمد.

یک مقام وزارت دارائی امروز اظهار داشت در تشکیلات اداره کل بودجه تغییرات اساسی داده خواهد شد و همانطور که تنظیم بودجه سال آینده با بودجه‌ای که تا کنون تهیه میشد تغییر خواهد کرد سازمان اداره کل بودجه نیز بصورت جدیدی در خواهد آمد.

امروز سفیر کبیر ایتالیا درباره مسافرت رئیس جمهوری آن کشور به ایران باوزیر خارجه مذاکره کرد

ساعت هشت و نیم صبح امروز آقای جیاردینی سفیر کبیر ایتالیا در ایران در کاخ وزارت امورخارجه حضور یافت و با آقای دکتر اردلان وزیر امورخارجه ملاقات کرد. بطوریکه کسب اطلاع شده است در ملاقات امروز آقای سفیر کبیر ایتالیا درباره برنامه مسافرت رسمی حضرت رئیس جمهوری ایتالیا به ایران با آقای وزیر خارجه مذاکره کرده است.

قرار است آقای سفیر کبیر ایتالیا متن برنامه تنظیمی را برای اطلاع آقای رئیس جمهوری بروم ارسال دارد.

برنامه جدید کلاسهای ششم متوسطه

بمدارس ابلاغ میگردد.

بطوریکه قبلا باطلاع خوانندگان رسانیدیم از اول سال تحصیلی برنامه‌های کلاسهای ششم متوسطه کلیه مدارس تغییر خواهد کرد

برنامه‌ای که بهمین منظور تهیه شده بود از تصویب نهائی شورای عالی فرهنگ گذشت.

متن برنامه جدید از طرف وزارت فرهنگ چاپ شده و تا یکهفته دیگر در اختیار مدارس گذارده خواهد شد.

در برنامه جدید بدروس اختصاصی هر رشته اهمیت بیشتری داده شده است.

پایان دوره کارآموزی دانشجویان دانشکده فنی و هنرسرای عالی

هر سال عده‌ای از دانشجویان رشته‌های مختلف دانشکده فنی و هنرسرای عالی تهران پس از خاتمه امتحانات خرداد ماه برای کسب تجربه و کار آموزی عملی بینگاههای راهسازی آزمایشگاهها کارگاههای، صنعتی و از جمله به قسمت‌های مختلف پالایشگاه آبادان و مناطق نفت خیز خوزستان عزیمت مینمایند. دانشجویانیکه بپالایشگاه میروند از طرف شرکت سهامی اکتشاف و تولید نفت ایران و شرکت سهامی تصفیه نفت ایران منازلی در اختیار آنان گذارده میشود و از مقرری ماهیانه و سایر مزایائی که به کارمندان شرکت تعلق میگیرد درباره آنان منظور میگردد.

از تیرماه سال جاری نیز دوازده نفر از دانشجویان در مناطق نفتخیز در قسمت های مختلف مهندسی نفت زمین شناسی و عملیات حفاری، هفده نفر نیز در پالایشگاه آبادان یک دوره دو ماهه تجربه عملی را آغاز نمودند که دوره مزبور چند روز قبل بپایان یافت و دانشجویان مزبور بتهران مراجعت کردند

تصمیمات کنگره فرهنگ کشور در شورای عالی فرهنگ مطرح خواهد شد

بقرار اطلاع قسمتی از تصمیمات کنگره فرهنگ کشور در شورای عالی فرهنگ مطرح خواهد شد بهمین جهت از هم اکنون ادارات مختلف فرهنگی تصمیمات کنگره را مورد مطالعه قرار داده‌اند.

قسمتی از تصمیمات کنگره فرهنگ کشور از طریق اداره مطالعات و برنامه‌های وزارت فرهنگ در دستور شورای عالی فرهنگ قرار خواهد گرفت و پس از تصویب بمورد اجرا گذارده می‌شود.

افتتاح کنگره رامسر ۵ روز تاخیر افتاد

امروز اطلاع حاصل شد که چون روز دوم مهرماه علیاحضرت ملکه ثریا پهلوی در معیت اعلیحضرت همایونی در جشن مهرگان شرکت خواهند فرمود باینجهت تاریخ تشکیل کنگره پزشکی رامسر که قرار بود روز دوم بوسیله علیاحضرت ملکه ثریا مهرماه افتتاح شود به روز هفتم مهرماه محول شده است.

فردا ۱۱۶ افسر خود را بدانشگاه جنگ معرفی میکنند

ساعت ۸ صبح فردا ۱۱۶ نفر از افسران ارتش مرکب از سرهنگ، سرهنگ دوم و سرگرد جهت فراگرفتن برنامه‌های دانشگاه جنگ خود را بدانشگاه معرفی و مشغول تحصیل خواهند شد از این عده ۵۸ نفر سرهنگ ۳۸ نفر سرهنگ دوم و ۲۰ نفر سرگرد میباشند.

برای اطلاع خریداران جیپ

شرکت سهامی جیپ نماینده انحصاری انواع اتومبیل های جیپ ویلیز آمریکا جیپ ژاپنی لندگروزر نیز برای فروش در اختیار دارد لذا در صورتیکه خریداران جیپ ویلیز آمریکائی مایل بخرید جیپ ژاپنی لندگروزر باشند بشرکت سهامی جیپ مراجعه فرمایند

خیابان اکباتان - ساختمان جیپ

تلفن ۳۲۴۴۷ - ۳۵۲۴۴

آ ۱۵۶۰۸

تودیع و اعذار

دراین موقع که نامامور دولت عازم مسافرت میباشم چون اکثر دوستان ارجمند و سروران گرامی باقتضای فصل از تهران دورند و کسب فضل زیارتشان مقدور نیست لذا بدین وسیله از حضورشان خداحافظی کرده سلامت و توفیق همگی را از صمیم قلب خواهانم

حسینعلی سلطانزاده پسیان

آ ۱۱۱۵۷

چینی مسعود

آ ۱۵۶۷۸

مدیر کل وزارت بهداری

آقای دکتر عطاءالله طبیب زاده از طرف وزیر بهداری سمت مدیر کل ادارات مهندسی و ساختمان و قسمت مالاریای وزارت بهداری منصوب گردید و از امروز مشغول کار شد.

مرکز بورس املاک و اراضی نارمک

بازرگانی شهاب میدان شهناز تلفن ۳۳۳۳۶

آ ۱۵۶۵۸

بازگشت افسران ارشد ارتش از آمریکا

پنج نفر از افسران ارشد ارتش تیمسار سرلشکر امانپور فرمانده سپاه خراسان تیمسار سرتیپ کمال فرمانده لشکر رضائیه، تیمسار سرتیپ نصرالهی فرمانده لشکر کردستان و تیمسار سرتیپ امیرابراهیمی رئیس رکن چهارم ژاندارمری کل کشور که جهت بازدید از موسسات نظامی آمریکا برای مدت ۲۱ روز بآن کشور رفته بودند پس از بازدید از وزارت جنگ و لشکر پیاده «فورت ناکس» و دانشگاه جنگ «فورت لون ورث» و مرکز فرماندهی «فورت مید» آمریکا بایران مراجعت نمودند.

اعضای کمیسیونهای مامور رسیدگی بپرونده‌های مالیاتی راکد تعیین شدند

چندی قبل پیشکاری دارائی تهران بوزارت دارائی اطلاع داد که در ادارات وصول پیشکاری چندین هزار پرونده راکد موجود است که مودیان مالیاتی این پرونده‌ها مجهول المکان بوده و همه ساله اقدام لازم برروی این پرونده‌ها بعمل میآید و نتیجه‌ای از آن حاصل نمیشود. طبق دستور وزیر دارائی قرار شد کمیسیونهائی مرکب از نمایندگان بازرسی کل، اداره کل حقوقی و پیشکاری دارائی تهران تشکیل شده و پرونده‌های راکد را از جریان خارج نمایند امروز از طرف وزارت دارائی احکام اعضای کمیسیونهای مامور رسیدگی بپرونده‌های راکد ابلاغ شد و طبق دستور وزارت دارائی پنج کمیسیون مامور رسیدگی بپرونده‌های راکد شدند.

پرونده‌های مزبور از ادارات وصول مجزا شده و در محل مخصوصی متمرکز خواهد شد و چنانچه مودیان آن پیدا شدند بجریان گذاشته میشود.

وصول مالیات معوقه

بطوریکه از پیشکاری دارائی تهران امروز کسب اطلاع شد پس از خارج شدن پرونده‌های راکد و تعیین تعداد قطعی پرونده‌های در جریان کلیه این پرونده‌ها رسیدگی و برای وصول مالیات آنها اقدام خواهد شد.

باشخص پرونده‌هائی که مودیان آنها بکار خود ادامه میدهند در اطراف وضع مودیان رسیدگی دقیق بعمل خواهد آمد و پس از تکمیل این پرونده‌ها برای تعیین مالیات بکمیسیونهای بدوی و تجدید نظر مالیاتی ارسال میشود.

یک مقام وزارت دارائی امروز اظهار داشت چون در نظر است در روش وصول مالیات تغییرات اساسی داده شود، تا آخر سال جاری کلیه پرونده‌های معوقه بجریان گذاشته میشود و مالیات سنوات گذشته وصول خواهد شد.

تشکیل اردو در کوه تفتان بلوچستان

۷۰ نفر از مربیان کشاورزی و دهیاران در این اردو شرکت کرده‌اند

بطوریکه کسب اطلاع شده است از روز بیستم مردادماه باهمکاری وزارت کشاورزی، وزارت فرهنگ دستگاه عمران اردوئی در دامنه کوه تفتان بلوچستان تشکیل شده است و ۷۰ نفر از مربیان کشاورزی، دهیاران بنگاه عمران و دانش آموزان دانشسرای بلوچستان در اردو شرکت کرده‌اند مدت اردو یکماه است.

افراد اردو تحت نظر مهندسین کشاورزی و مامورین بنگاه عمران تعلیمات اردوئی، کشاورزی کمک های اولیه بهداشتی و اصول دهیاری فرامیگیرند.

پس از خاتمه این اردو ۶۰ نفر از جوانان برزگر بلوچ نیز در اردوی دیگری که تشکیل میشود شرکت خواهند کرد.

مخارج این اردو مشترکا از طرف وزارت فرهنگ وزارت کشاورزی و در بنگاه عمران تامین می‌شود.

سرعت عمل و انجام مراجعات مردم در وزارت صنایع

سخنگوی وزارت صنایع و معادن بخبرنگار ما گفت از ساعت نه امروز جلسه‌ای باحضور مدیران کل و روسای ادارات مرکزی وزارت صنایع و معادن در دفتر آقای مهندس ضیائی معاون دائمی وزارت صنایع و معادن تشکیل شد آقای دکتر ضیائی در زمینه سرعت عمل و انجام سریع مراجعات مردم خطاب باقایان بیاناتی ایراد کردند.

ابراز تاسف از واقعه رامسر

درخصوص واقعهٔ تأسف آوری که در هتل رامسر بین اینجانب و آقای جهان بانوئی مدیر محترم مجله فردوسی پیش آمد و در جراید وزین و محترم تهران بعنوان اهانت بمقام مطبوعات تلقی گردیده اشعار میدارد این حادثه صرفا در اثر سوء تفاهم فیمابین پیش آمد کرده که خوشبختانه امروز بکلی مرتفع گردیده است.

اینجانب لازم دانستم که بدین وسیله اعلام دارم که بجامعه مطبوعات و ارباب جراید که از ارکان مشروطیت هستند نهایت احترام را قائل بوده و هستیم و ضمن ابراز منتهای تاسف از بروز این واقعه بمن فرصت داد از نزدیک بسجایای اخلاقی و محاسن قابل احترام شخص آقای جهان بانوئی پی برده و منبعد دوستی و الفت با ایشان را مغتنم شمارم

علی عبده

شخصیتی که در تمام جریانات

۵ روز بحرانی

مرداد سال ۳۲ وارد بوده

در شماره شهریور اطلاعات ماهانه

وقایع جالب و دقایق حساس و صحنه‌های هیجان آوری را که خود شاهد و ناظر آن بوده چنان با جزئیات ام. برای شما تشریح میکند که شما در خلال مطالعه این یادداشتها احساس خواهید کرد که خود در جریان آن وقایع وارد بوده‌اید.

روز یکشنبه ۳ شهریور منتشر میشود

اطلاعات کودکان

چهارشنبه‌ها منتشر میشود