سال سی‌وپنجم ـ شماره ۱۰۳۳۵ — دوشنبه بیست‌وپنجم مهرماه ۱۳۳۹ — تکشماره ۳ ریال

اطلاعات

جریان روز

شورای فرهنگ درشهرستانها

مردی‌ازتکزاس

سرمقاله درصفحه دوم وتفسیر جهان را درصفحه سوم مطالعه فرمائید

مندرس میخواست ایالات شرقی ترکیه‌رابشوروی‌بدهد

مطبوعات ترکیه نخست‌وزیر سابق را متهم کرده‌اند که در نظر داشت درازای‌دریافت‌کمك مالی از شوروی ایالات شرقی ترکیه را به آن کشور واگذارکند .

محاکمات نظامی وسیله ای برای قانونی کردن رژیم کنونی ترکیه شده‌است

مقاله‌لومونددرصفحه ۶ ملاحظه فرمائید

جلال بایار رئیس جمهوری سابق ترکیه در مورد فروش سك افغانی‌از خود دفاع می کند . بایار گفت این سك هدیه‌خصوصی پادشاه افغانستان‌بوده است و آنرا بمبلغ ۸ هزار لیره ترك بباغ وحش فروختم . بایار که دست خود را بروی قلب گذاشته بود ، از هیئت قضات پرسید آیا تصور می کنید که من برای یك چنین مسئله کوچکی‌به کشورم خیانت کرده ام؟. لکن مدیر باغ وحش در دادگاه شهادت داد که عمال بایار ما را وادار کردند که سك‌را بخریم و برای این کار مجبور شدیم ۲۰۰ گوسفند را بفروش برسانیم تا پول فراهم شود .

استانبول ـ اسوشیتد پرس ـ ۱۶ اکتبر ـ محاکمه دسته جمعی اعضای دولت مندرس که هفته گذشته آغاز شد نشانه تلاش شدیدی از طرف رهبران نظامی ترکیه برای پیداکردن‌اساس قانونی جهت انقلاب آنها میباشد

هیئت نظامی که‌اکنون کشور را اداره میکند ودر ۲۷ مه‌سال‌گذشته رژیم مندرس راساقط کرد، برای انجام این محاکمه بصورت علنی و طبق موازین قانونی ترکیه متحمل دردسر بسیار شده است.

بقیه درصفحه ۳

نمایش بزرك نیروی هوائی درحضور شاهنشاه

اعلیحضرت باهواپیمای کوچکی‌که شخصا میراندند بمحل مانور آمدند

شاهنشاه در آغاز جشن امروز از گارد احترام‌سان دیدند . والاحضرت شاهپور غلامرضا وتیمساران ارتشبد هدایت ، سرلشگر نصیری ، سرلشگر اعزازی‌و سرتیپ‌امیرانصاری‌درپشت‌سراعلیحضرت‌دیده میشوند.

امروز دکتر صالح پس از معاینه علیاحضرت گفت:

هنوز ملکه احساس ناراحتی نکرده‌اند

امروز از اطاق وضع حمل عکسبرداری شد

- برای ملکه یك اطاق پیش از زایمان و یك اطاق زایمان اختصاص داده شد
- در اطاق مخصوص نوزاد، عکس شاهنشاه بالای گهواره نصب شده است
- اطاقی برای استراحت شاهنشاه در نظرگرفته‌شد
- در روزهای‌فراغت‌وبستری شدن علیاحضرت، جریان عادی زایشگاه حمایت مادران ادامه خواهد داشت
- فقط دکتر صالح ومعاون او در اطاق عمل حضور خواهند داشت
- در تهران و شهرستانها مجالس دعا برای ملکه همچنان تشکیل میشود

امروز آقای دکتر صالح پزشك مخصوص علیاحضرت ملکه ،پس از آخرین معاینه اعلام کرد که حال علیاحضرت خوب وطبیعی است وهنوز ملکه احساس ناراحتی نکرده‌اند.

آقای دکتر صالح باردیگر تائید کردکه احتمالا ملکه روز دوم آبان فارغ خواهند شد .

اطاق مخصوص زایمان ملکه‌هنوز بطور کامل‌حاضر نشده و قرار است پس‌از اینکه کاملا آماده شد خانم فریده دیبا مادر علیاحضرت و آقای وزیر بهداری از آن دیدن کنند .

متخصص‌بیهوشی

در اطاق مخصوص زایمان ملکه یك‌خانم متخصص بیهوشی حضور خواهد داشت تا در صورت احتیاج از او استفاده شود .

امروز اجازه داده شد که‌از اطاق مخصوص وضع حمل‌علیا حضرت‌ملکه عکسبرداری شود .

بقیه در صفحه۱۷

- دوچترباز ورزیده دست‌در کمر هم از ارتفاع شانزده هزار پائی سقوط آزاد انجام دادند
- پایگاه دزفول برای قبول هواپیماهای جنگنده جت آماده شده است
- عقاب تیز بالی جتها را از میدان بدر کرده بود
- دیوار صوتی شکست اما بعضی از تماشاگران‌آنرا قبول نداشتند
- هزاران نفر ازمردم‌پایتخت بتماشای مانور هوائی‌آمده بودند

امروز جشن بزرك وباشکوه نیروی هوائی شاهنشاهی‌در میدان تیرچیت‌گر درحضور شاهنشاه برگزار شد . در این‌جشن والاحضرت شاهپور غلامرضا پهلوی ،والاحضرت شاهدخت فاطمه پهلوی ، آقای مهندس شریف امامی نخست وزیر ، هیئت دولت ، سناتور ها،وابسته‌های نظامی سفارتخانه‌ها و مستشاران آمریکائی و همچنین‌هزاران نفر از اهالی پایتخت حضورداشتند واز برنامه‌های جالب‌ومتنوع جشن‌دیدن نمودند .

میدان اتومبیل

ازسحرگاه امروز دسته دسته از اهالی تهران با اتوبوسهائیکه از طرف نیروی هوائی در نقاط مختلف شهر آماده شده بود بسوی میدان چیت‌گر واقع در چهارده کیلومتری تهران روان شدند و درساعت هفت صبح‌سیل

بقیه در صفحه۱۷

پایان فصل سوم از خاطرات شاهنشاه :

ماموریت برای‌وطنم

غائله آذربایجان،حادثه دانشگاه،قیام۲۸مرداد

سه حادثه دیگرکه ایمان مرا بمبداء حقیقی وحمایت ذات احدیت قویتر ساخت

- مسلما کارهائی که در دوران سلطنتم کرده‌ام به یاری واعانت یك نیروی نامرئی انجام گرفته است
- دکتر مصدق امکان داشت رهبر سیاسی خوبی باشد ولی در اواخر حکومتش اسیر افکار افراطی خود و عده‌ای ازاطرافیان‌وتلقینات غیر مستقیم یك دولت خارجی قرار گرفته بود

بقیه فصل سوم

دوران کودکی من

دومین واقعه‌رهائی استان زرخیز آذربایجان از تسلط اجانب بود . شرح این واقعه عجیب و نجات‌این استانرا که به تائیدات الهی وحس ناسیونالیزم ایرانی انجام یافت در فصل دیگری بتفصیل بیان خواهم کرد .

سومین واقعه عجیب و تلخ دوران سلطنتم دربهمن ۱۳۲۷ هنگامیکه در جشن سالیانه تاسیس دانشگاه‌شرکت میکردم روی داد. در آنروز لباس‌نظامی برتن داشتم و هنگامیکه‌از اتومبیل پیاده شده و در شرف ورود بدانشکده حقوق‌و محل انعقاد جشن بودم ناگهان صدای شلیك گلوله بگوش رسید و تیرهائی به جانب من شلیك شد .با اینکه بظاهر عجیب جلوه میکند سه‌گلوله بکلاه نظامی من اصابت‌کرد وآسیبی به سرمن وارد نیامد ولی گلوله چهارم ازسمت راست گونه‌وارد واز لب بالائی وزیر بینی‌من خارج گردید .

بقیه در صفحه نوزدهم

هیئتی‌که مامور تحقیق دربارهٔ حریق بود گزارش داد:

حریق گمرك خرمشهر عمدی نبوده است

میزان خسارت حریق معلوم نیست وبنابرگفته مقامات رسمی ۳۰ تا ۴۰ میلیون ریال وبنابرگزارش خبرنگارما ۲۵۰ میلیون ریال است

- حریق اگر هم عمدی باشد خسارت بازرگانان‌پرداخت میشود
- مامورین انتظامی هنوز مشغول رسیدگی به علل آتش سوزی میباشند

امروز اطلاع‌رسید که کمیسیون مامور تحقیق دربارهٔ حریق گمرك خرمشهر باین نتیجه رسیده است

بقیه در صفحه۱۷

هدف یك بازرگان ، یك بانك دار یایك رئیس اداره ، داشتن‌یك دستگاه منظم است . دستگاه‌منظم را فقط وسایل فلزی دفتر ساخت ریالکو بوجود می‌آورد ازنمایشگاه لوازم فلزی دفتر در میدان کاخ خیابان تخت جمشید دیدن کنید .

۱ـ۲ آ ـ ۲۷۱۲۶

فقط دوتا یك تومانی ...

کافیست که شما را ثروتمند کند ...

این دوتومان بهای یك بلیط بخت آزمائی ملی است که هر هفته خریدار آرزومند را در مسیر شانس بسیار بزرگی قرار میدهد ...

دوتومان بدهید وسیصد هزار ریال ببرید.

آ ـ ۲۷۰۷۶ **بخت آزمائی ملی**

امروز جوان راننده‌ای اعلام‌کرد:

من قاتل دکتر صفدری را میشناسم

- قاتل وقتی چشمش به اشخاصی که بطرف او می آمدند افتاد دستهایش را که در جیبش بود بیرون آورد واز فرط ترس دستهایش را بلند کرد و ایستاد
- کف یك دست قاتل خونی بود و دست دیگرش سفید شده بود
- تاکنون ۵ نفرازدانشجویان بعنوان مطلع‌احضارشده‌اند و مامورین در تعقیب‌جوانی که قاتل تشخیص داده شده هستند

طرفداران لومومبا را بردند بخورند!

لئوپولدویل ـ۱۶اکتبر ـآسوشیتدپرس ـ طرفداران‌لومومبا امروز نیز باغتشاش ادامه داده افراد حزب آباکو راکه‌طرفدار کازاووبو میباشند مضروب کردند.

درنتیجه افراد حزب آباکو در خیابانهای شهر بطرفداران لومومبا حمله‌ور شده شش تن‌از آنهارا درملافه پیچیدند وبطوریکه خود میگفتند برای خوردن به‌نقطه نامعلومی بردند.

تعطیل زمستانی مدارس لغو شد

این تصمیم در جلسه اخیر شورایعالی فرهنك اتخاذ شد

ساعت ۵ بعداز ظهر دیروز جلسه شورای عالی فرهنك‌بریاست آقای دکتر صدیق وزیر فرهنك تشکیل شد دراین جلسه آئین‌نامه شورای فرهنك‌شهرستانهاوهمچنین ماده واحده درباره ده روز تعطیلات زمستانی باین شرح بتصویب رسید .

بقیه در صفحه۱۷

سرنوشت کاپ رضاشاه کبیر

دیشب والیبالیست‌های پاکستان تیم ترکیه را شکست دادند

مسابقه تیمهای پاکستانو ترکیه خاتمه یافت

- امشب تیم ایران وامریکا باهم مسابقه خواهند داد

ساعت ۵ بعد از ظهر دیروز سومین دوره مسابقات والیبال‌نیروی هوائی کشور های سنتو در سالن محمد رضاشاه پهلوی‌انجام گردید.

مسابقه دیروزبین‌تیم های‌پاکستان و ترکیه بود .چون‌در مسابقه‌والیبال دیروز تیم ایران مسابقه نداشت شماره تماشاچیان نسبت به شبهای گذشته کمتر شده بود و اغلب محصلین برای تماشای این‌مسابقه آمده بودند.

مسابقه ترکیه و پاکستان درمیان ابراز احساسات تماشاچیان نسبت بهر دو تیم با سوت داور آغاز گردید والیبالیست های پاکستانی از همان آغاز مسابقه با همکاری بسیار خوبی که با هم داشتند موفق شدند ۷ پوئن پی در پی در مقابل ۲ پوئن از تیم ترکیه بگیرند . بازی تیم پاکستان از تیم ترکیه بهتربود و در گیم اول والیبالیست های پاکستان موفق شدند مسابقه را ۱۵ به ٤ بنفع تیم خود پایان دهند.

بقیه در صفحه نوزدهم

کنفرانس بیروت تولید نفت را محدود میکند

مسئله سهمیه بندی تولید نفت در خاور میانه مورد توجه جدی قرارگرفته است

شوروی وکمپانیهای بین‌المللی بازارهای نفت را بین خود تقسیم میکنند درصفحات ۳و٤

دکتر فتحعلی شمس ازاروپا مراجعت. در مطب‌شخصی خیابان امیرکبیر ازبیماران محترم پذیرائی مینماید.

آ ـ ۲۳۷۱۹ ۱ـ۱۰

مسابقه سلطنتی بهترین کتب سال

بدینوسیله باطلاع کلیه مولفین و مترجمانی که کتب آنها درسال ۱۳۳۸ طبع و نشرشده است میرساند که مدت قبول کتب برای شرکت در مسابقه شاهنشاهی بهترین کتب تا آخر آبانماه ۱۳۳۹ میباشد . داوطلبان شرکت در این مسابقه میتوانند سه‌نسخه از کتا ب‌خود را تا پایان آبانماه باداره روابط عمومی خدمات اجتماعی بنیاد پهلوی تسلیم داشته و رسید دریافت دارند.

مدیر عامل بنیاد پهلوی ـ بهبهانیان

۱ـ۳ آ ـ ۲۷۲۲۰

یک مسابقه بیسابقه

به برنده این مسابقه بدون دریافت دیناری

یك میلیون ریال جایزه

داده خواهد شد، شماهم می‌توانید دراین مسابقه جالب ما شرکت کنید، مابزودی جریان این مسابقه جالب را اعلام خواهیم کرد.

آ ـ ۲۷۱۱۸

وقتی شانس می‌آید وحق بحقدار میرسد :

۵۰۰ هزار ریال جایزه حساب سیار بانك بازرگانی نصیب این‌جوان‌گیلانی میشود

آیا برنده جایزه ممتاز بانك بازرگانی از تهران تاآب کنار زمین را باپول فرش میکند

باور کنید برای پیدا کردن آقای یوسف محبی آب کناری برنده خوش شانس جایزه ممتاز حساب سیار بانك بازرگانی‌ایران بهزار جا سر زدیم ولی اگر شما ایشان را دیدید ما هم بهزیارت این جوان ۲٤ساله‌و خوش اقبال گیلانی موفق شدیم ، بالاخره کاشف بعمل آمد که جناب ایشان برای مشورت در باره طرز خرج این گنج باد آور به بندر پهلوی واز آنجا به زادگاه خود یعنی آب کنارفته‌اند.

خوب تصور کنید یك جوان سر براه ۲٤ ساله وقتی یك پول فراوان و حلال بدستش می رسد انجام چه کاری به فکرش میرسد. تهیه یك کار آبرومند ویك خانه وسر پناه و بالاخره تهیه مقدمات برای پیدا کردن یك همسرمناسب

آقای یوسف محبی آب‌کناری برنده جایزه‌ممتازحساب‌سیار بانك بازرگانی

بقیه در صفحه نوزدهم

برادرتومثل اینست که ازدماغ فیل افتاده‌ای

صفحه ۱۲ همین شماره

جریان روز

شورای فرهنگ در شهرستانها

مادارای بهترین قوانین کشورهای مترقی هستیم ولی در اجرای آن سستی واهمال یاغفلت میشود مثلا همین مسئله فرهنگ که اغلب مورد بحث ما قرار میگیرد و میگوئیم مردم باید در امور فرهنگی خود مداخله ونظارت کنند و خود برای تامین احتیاجات شهر خود اقدام و کمک نمایند در قانون تشکیل انجمن های شهر پیش بینی شده است منتها توجهی باجرای آن نمیشود .

طبق قانون شهرداریها هر شهرستان میتواند شورائی بنام شورای فرهنگ داشته باشد که این شورا تشکیل میشود از شهردار، رئیس فرهنگ ، رئیس شورای کشاورزان ، دادستان یا نماینده او ، نمایندگانی از انجمن خانه و مدرسه ، چندتن از معتمدین محل .

ازوظایف این شورا آنست که در بارهٔ تامین نیازمندیهای فرهنگی خود فکر بکنند ، عدهٔ مدارس شهر و حومه را بامیزان داوطلب بسنجند اگربا احتیاجات محل وفق ندارد بتاسیس دبستان و دبیرستان بپردازند، موجبات تحصیل فرزندان خود را فراهم کنند واداره امور آن را دراختیار بگیرند ، درواقع مردم باتشریک مساعی انجمن های شهرو شهرداری قسمت مهمی از فرهنگ محل رامیتوانند در اختیار بگیرند ، رئیس فرهنگ محل برنامه تحصیلی میدهد، وسایل مقدماتی ونیازمندی مدارس جدید را از لحاظ معلم و دبیر درنظرمیگیرد ودرواقع وزارت فرهنگ و نماینده اش در محل نقش هدایت وراهنمائی راعهده دار میشوند همانطور که در تمام کشورهای مترقی این جریان صورت میگیرد .

اما دربارهٔ مخارج این قبیل تاسیسات که بدست مردم اداره میشود، باید تذکر داد که قانون دراین باره نیز پیش‌بینی نموده است باین ترتیب که یکی از وظایف شورای فرهنگ شهرستان وضع عوارض محلی است اما نه از طرف خودبلکه از ناحیه سازمانی که قانونا چنین حقی دارد، وضع عوارض درنقاطی که انجمن های شهر منتخب مردم تشکیل گردیده برعهده انجمن میباشد و در نقاطی که انجمن نیست وزارت کشور که قائم مقام انجمن های شهر میباشد وضع عوارض میکند .

بنابر این شورای فرهنگ شهرستان روی احتیاجات محل پیشنهاد وضع عوارض جدیدی مخصوص فرهنگ بانجمن شهر ودر غیاب انجمن به قائم مقام انجمن یعنی وزارت کشور می‌نماید و پس از تصویب عواید حاصله در حساب مخصوص فرهنگ آن شهر نگاهداری و خرج توسعه امورفرهنگی محل میگردد . اگر مابخواهیم فرهنگ خودرا روی احتیاجات امروزی ملت ایران توسعه دهیم جزاینکه خود مردم کمک کنند هیچ راهی وجود ندارد و بهترین راه کمک مردم هم همین است که معتمدین محل در هر شهر بنشینند و روی احتیاجات خودعوارض مخصوص فرهنگ شهر را در نظر بگیرند و بانجمن های قانونی خود که خوشبختانه طبق امریه اعلیحضرت همایونی درنظر است درهمه شهرستانها تشکیل شود پیشنهاد نمایند و نظارت در اینگونه مخارج رانیز خود مردم برعهده بگیرند ، یعنی همان شورای فرهنگ شهرستان که از بعضی رؤسای ادارات محل و رئیس فرهنگ و معتمدین مردم تشکیل میشود دخل و خرج فرهنگ محل خود را در اختیار می‌گیرند و باین ترتیب کارفرهنگ بدست مردم می‌افتد .

حالا دکترعیسی صدیق این ماده از قانون انجمن های شهررامیخواهد زنده کند و بمرحله عمل واجرا درآورد .

طبق اطلاعی که خبرنگار ما میدهد وزیر جدید فرهنگ در مقام تشکیل شوراهای فرهنگ در شهرستانها برآمده و مصمم است توسعه وتکمیل فرهنگ کشور را از خود مردم بخواهد و ادارهٔ امور آنرا بدست خود مردم بسپارد ووزارت فرهنگ ونماینده اش درهرشهر نقش راهنمائی وهدایت ونظارت در امورفرهنگی آن شهر را داشته باشند .

اگر این کار عملی شود و باوضع عوارض محلی کار فرهنگ بدست مردم بیفتد میتوان امیدواری کامل داشت که نقائص کنونی تدریجا مرتفع میشود، یعنی مادام که شهری دبستان ندارد و اطفال درکوچه هاسرگردان وویلان مانده‌اند مردم روی هوای نفس و شهرت طلبی نمیگذارند آن شهر دانشگاهی ناقص داشته باشد ،زمانی اقدام بتاسیس دانشگاه میکنند که بقدر کافی دبستان ودبیرستان داشته باشند وبراستی نیازمند دانشگاه باشند، بعلاوه دورهم می‌نشینند و فکر می‌کنند چه مبارزه‌ای باید بر علیه بیکاری جوانان خودشروع کنند، چه رویه‌ای پیش گیرند که فرزندان آنها مردانی کاردان و لایق و صاحب هنرو مردکار از مدرسه بیرون بیایند، چه بکنند که وقتی جوانان آن شهر از درس خواندن فراغت یافتند بیکارهٔ حاشیهٔ خیابانها نشوند ویا در پشت در ادارات دولتی گردن کج نکنند تاپشت میزی قرارگیرند ،بدین ترتیب در صدد برمی‌آیند هنرکده ها و هنرستانها وآموزشگاههای حرفه‌ای تاسیس کنند، هر شهری روی احتیاجات محلی خود صنایع و حرف مشخصی که مورد نیاز آن شهر میباشد ترویج وتوسعه میدهدو بدین کیفیت راه پیشرفت و ترقی ودرهای سعادت وزندگی مرفه رابرای فرزندان خودباز میگذارند و پیش خدا ووجدان خود خوشنود وراضی خواهند بود .

ما امیدواریم این طرح‌ها صورت تحقق پیداکند و فرهنگ عمومی بدست خود مردم توسعه یابد وراه تکامل به‌پیماید .

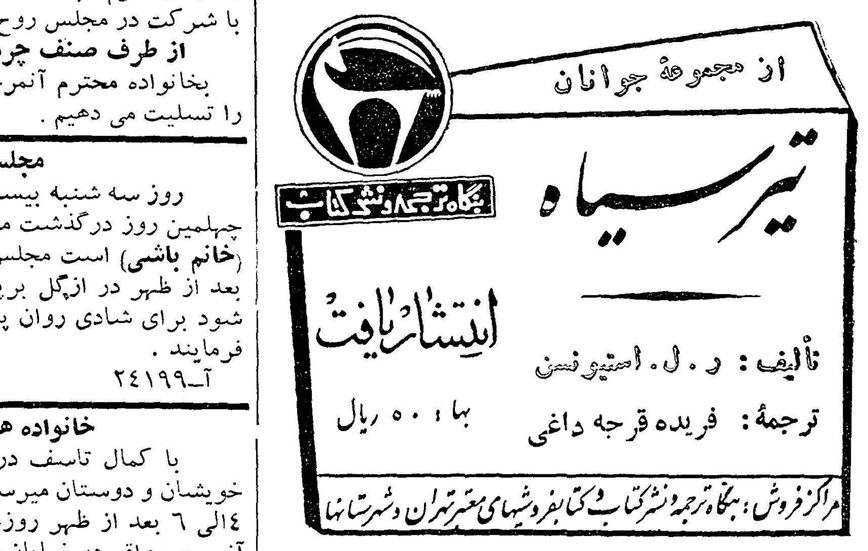

دار العلوم العربیه

علاوه برکلاسهای اساسی که محصل را به تکلم وقرائت وترجمه وقواعد صرف ونحو واملاء وانشاء عربی آشنا نموده وموفقیت اورا درکلیه امتحانات عربی تضمین مینماید، **کلاس جدید دیگری برای مکالمه و آشنا شدن بمحاورات وسخن رانیهای رادیو ومطبوعات** مختلف عربی که با ضبط صوت و وسائل دیگر مجهز میباشد دائر نموده است. داوطلبان شرکت دراین کلاس باید حداقل «دروس دارالعلوم العربیه» را بادقت گذرانده باشند.

دروازه شمیران ـ ابتدای فخرآباد ـ دارالعلوم العربیه.
آ ـ ۲۷۱۴۲ ۱ ـ ۲

مرتاض ایرانی آینده شمارا پیشگوئی میکند

شما در هر کجا هستید میتوانید نام خود ونام مادر و سن تقریبی خودرا نوشته پیوست هفتاد ریال با (برات پستی) باپست سفارشی بفرستید پاسخ ارسال میشود .

نشانی طهران ـ صندوق پستی (۱۱۹۸) **خداپرست**
آ ـ ۲۴۳۰۳ ۱ ـ ٤

پنجهزار ریال مژدگانی

گواهی نامه‌رانندگی شماره ۷۱۵۶ این جانب روز یکشنبه گذشته در حدود خیابان سی‌متری مفقود شده از یابنده تقاضا دارد به آدرس خیابان سپه گاراژ تبریز مسافرخانه گیلان نو آقای فرامرز تحویل‌داده ومژدگانی دریافت دارد آ ـ ۲۴۳۹۱ **محمد تقی مقدم درستی**

حل المسائل فیزیك

برای سال چهارم ـ طبیعی وریاضی
تالیف: حسن نیروئی ـ لیسانسیه فیزیك
بوسیله **مؤسسه مطبوعاتی شرق** ـ میدان بهارستان منتشر شد
۱ ـ ۲ آ ـ ۲۷۱۳۰

کلاس‌های کنکور گروه فرهنگی آذر
اول آبان باز خواهد شد

فوت علیا مخدره **بانو دهستانی** باعث تاثر تمامت اهالی رودبار و بهمین مناسبت روز سه‌شنبه ۲۶ر۷ر۳۹ مجلس ختمی در فرك رودبار منعقد خواهد بود بستگان و سروران گرام با شرکت در مجلس ختم روح آنمرحومه را شاد خواهندفرمود .
هدایت‌الله فراگزلو

اناالله و انا الیه راجعون

با کمال تاسف با دل افسرده فاجعه غم انگیز فوت داماد جوان ناکام **عزیزآقا بیوك رضا زاده** را باطلاع حضرات آیات و حجج اسلام و بزرگان علم و دین دامت برکاتهم و آقایان دوستان و خویشاوندان گرامی رسانیده و دعای مغفرت بر آن تازه گذشته را از همه تقاضا می نمایم .
الاحقر عبدالحسین امینی نجفی

خانواده های امینی ـ رضا زاده ـ کهنمویی ـ کوزه‌کنانی ـ شبستری زاده ـ نائلی ـ امینی نژاد ـ اروانی ـ اعلم‌الهدی

با کمال تاسف و تاثر فوت جانگداز جوان ناکام **بیوك آقا رضا زاده** را باطلاع تمام آشنایان و خویشاوندان رسانده و مجلس ختم آنمرحوم روز سه شنبه ۲۶ر۷ر۳۹ از ساعت ۹ تا ۱۱ در مسجد ارك برگذار خواهد شد .
بعموم بازماندگان آنمرحوم مصیبت وارده راتسلیت میدهیم

بمناسبت درگذشت شادروان مرحوم مغفور آقای **حاج اسماعیل برادران شاهرودی** فرزند مرحوم حاج زین‌العابدین باطومچی تبریزی‌را باطلاع میرساند مجلس ختم روز سه‌شنبه ۲۶ر۷ر۳۹ از ساعت ۹ الی ۱۱ صبح در مسجد حاج شیخ عبدالحسین (آذربایجانیها) منعقد است .
الاحقر حاج‌سید احمد موسوی

با نهایت تاسف درگذشت مرحوم مغفور حاج **اسماعیل برادران شاهرودی** را باطلاع دوستان و آشنایان میرساند مجلس ختم مردانه روز سه شنبه ۲۶ر۷ر۳۹ از ساعت ۹ الی ۱۱ صبح در مسجد حاج شیخ عبدالحسین معروف به (آذربایجانیها) منعقد و مجلس زنانه همانروز در منزل شخصی آنمرحوم واقع در امیریه کوچه سهیلی از ساعت ۳ الی ٦ بعد از ظهر برقرار خواهد بود .

حاجی محمد ولی شاهرودی ـ نادر شاهرودی ـ حاج محمد باقر شاهرودی ـ علی شاهرودی ـ حاجی تقی نوروزیان علی اصغر نوروزیان ـ بهرام اشتاب ـ ابراهیم صفائی زنوزی حاجی مجید اخوان ـ حسین باطومچی ـ حاج حمید اخوان ـ حاج‌علی اصغر نیك نفس ـ حاج علی اهرنجانی ـ محمد باقر امین زاده ـ حاجی میر آقا اشرفی ـ سرهنك علیرضا منیری ـ محسن حاجی زاده ـ حاجی کریم کاردان

بمناسبت درگذشت شادروان مرحوم مغفورجنت مکان **آقای حاج اسماعیل شاهرودی** مجلس ختمی از طرف صنف چرمفروش از ساعت ۹ الی ۱۱ صبح روز چهارشنبه ۲۷ر۷ر۳۹ در مسجد خازن‌الملك واقع در بازار کفاشها منعقد است از عموم طبقات اصناف و برادران دینی دعوت می شود با شرکت در مجلس روح آنمرحوم را شاد فرمایند .
از طرف صنف چرمفروش تهران ـ حاج محمد رحیمی
بخانواده محترم آنمرحوم بویژه بازماندگان مصیبت‌وارده را تسلیت می دهیم .

مجلس یادبود

روز سه شنبه بیست و ششم مهر ماه ۳۹ که مصادف با چهلمین روز درگذشت مرحومه مغفوره **افتخارالملوك حاجبی (خانم باشی)** است مجلس یادبود زنانه و مردانه از ٤ الی ۹ بعد از ظهر در ازگل برپاست از دوستان و اقوام تقاضا می شود برای شادی روان پاك آنمرحومه در مجلس تذکرشرکت فرمایند .
آ ـ ۲٤۱۹۹ **از طرف عموم بازماندگان ـ حاجبی**

خانواده های شفائی ـ خسروی

با کمال تاسف درگذشت **حسین شفائی** را باطلاع خویشان و دوستان میرساند مجلس تذکرزنانه و مردانه ساعت ٤ الی ٦ بعد از ظهر روزچهارشنبه ۲۷ ماه جاری در منزل آنمرحوم واقع در خیابان شهباز کوچه مسجد سلمان شماره ۷ منعقد خواهد بود .

بمناسبت تصادف روز ۲٦ مهرماه باشب سال پدر عزیزمان مرحوم **سرهنك عبدالله دولتشاهی** در آرامگاه ابدی آنمرحوم واقع در ابن‌بابویه **برای طلب مغفرت و شادی روحش** مراسمی از ساعت ۳ تا ٥ بعد از ظهر برقرار است . آ ـ ۲٤٤۰۳

بدینوسیله فوت جانگداز بانو **بتول ایاز** را باطلاع دوستان و آشنایان میرساند مجلس ختم مردانه آنمرحومه روز ۲٦ مهر ماه ۳۹ در مسجد علیجانی واقع در سه راه سلسبیل و مجلس ختم زنانه همانروز در منزل شخصی سلسبیل کوچه مسجد کوچه ایاز منعقد می باشد .

سرگرد ایاز ـ علی اصغر ایاز ـ ماشاالله ایاز ـ خسرو ایاز ـ محمد ریحانیان ـ حسن شایسته فر ـ تیمور سرپولکی اکبر اکبر زاده ـ خانواده کریمی ـ غلامرضا رضائی همدانی مختار دلخواسته ـ عباس میرزا حسینی
بعموم بازماندگان آنمرحومه مصیبت وارده را تسلیت میدهیم

از آقایان علماء اعلام و حجج اسلام و بازرگانان و سروران معظم و دوستان گرامی که با شرکت در مراسم تشییع و مجلس ترحیم مرحوم حاج محمد قدکساز حضورا و کتبا ابراز همدردی فرموده‌اند بدینوسیله اظهار تشکر نموده و چنانچه در شرفیابی و عرض تشکر حضوری بعلت تالمات روحی توفیق حاصل نشود معذرت خواسته سلامتی و سعادت کلیه ذوات محترم را از خداوند متعال خواستاریم. **خانواده قدکساز**
آ ـ ۲۷۲٤٤

سپاسگزاری

بدینوسیله از تیمسار معظم سرتیپ امیر انصاری ، ریاست محترم شهربانی کل کشور و همچنین ریاست محترم ادارهٔ آگاهی سرکارسرهنگ فهمی و آقایان احمدی و کاظمی که با قدامات و دستورات سریع در کشف اتومبیل مسروقهٔ اینجانب اقدام نموده ودر عرض ۲٤ ساعت سارق راکشف و اتومبیل راتحویل داده‌اند نهایت تشکر و امتنان را دارم و موفقیت ایشان را آرزومندم .
مهندس پرویز کاشانی
آ ـ ۲٤٤۳۹

دکتر اکبر بنکدار پور

رادیولژیست

متخصص از دانشگاه تمپل فیلادلفیا امریکا

بدینوسیله افتتاح مطب رادیو لژی خودرا باطلاع عموم همکاران محترم و هم‌میهنان عزیز میرساند . آدرس ـ خیابان فردوسی ـ نزدیك میدان فردوسی کوچه ضرابی ـ ساعات پذیرائی صبحها با تعیین وقت قبلی ـ عصر ها ٤ تا ۷ تلفن ٦۱٥۷۸
۳ ـ ۱ آ ـ ۲٤۳۷٥

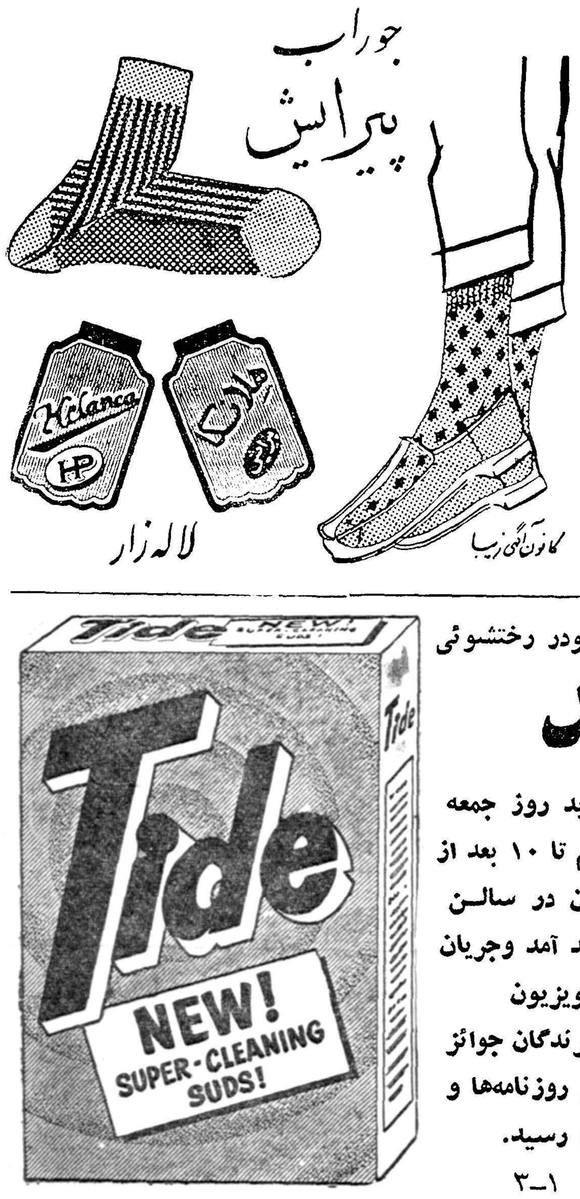

گمشده ۲ ساله

حسن حلاج فینی ۲ ساله که کت مخمل قهوه‌ای بتن داشته گم شده است . هر کس از او اطلاعی دارد به دروازه غار کوچه آهن منزل علی آقا سلمانی اطلاع دهد.

سرگرد پیاده کاظم نجعی نژاد
از مراحم ریاست ستاد و فرماندهی محترم هنك و همقطاران عزیز لشکر گرگان از لطف سروران موحدی ـ باقری ـ خواجه نژاد ـ ماهروزاده ـ نجفی ـ برهانی ـ خان بلوکی ـ منصور زاده ـ قاضی مراد ـ تبعیدی ـ انتخابی که حتی تا بندرگز بدرقه‌ام فرمودند سپاسگزار است.

بیماریهای امیزشی ـ مجاری ادرار ـ سستی وناتوانی مردان
خیابان صفی علیشاه
دکتر یحیی صدری

مژده بمصرف‌کنندگان پودر رختشوئی

تـاید

قرعه‌کشی جوائز بزرك تاید روز جمعه ۲۹ مهرماه از ساعت ۹ ونیم تا ۱۰ بعد از ظهر باحضور تماشاچیان در سالن تلویزیون ایران بعمل خواهد آمد وجریان آن برای اطلاع عموم از تلویزیون پخش خواهد شد. شماره برندگان جوائز بوسیله تلویزیون ورادیو و روزنامه‌ها و مجلات باطلاع عموم خواهد رسید.
۱ ـ ۳ آ ـ ۲۷۲۱۸

بمناسبت درگذشت فقید شهید مرحوم دکتر محمد صفدری دانشیار دانشکده حقوق و دانشکده ادبیات مجلس تذکری در مسجد عالی سپهسالار ازساعت ۱۰ تا ۱۲ صبح روز چهارشنبه ۲۷ مهر ۱۳۳۹ برگزار می گردد .
رئیس دانشگاه
وزیر فرهنگ
۱ ـ ۲ آ ـ ۲۷۲۹۲

مجلس ترحیم فقید سعید مرحوم **دکتر صفدری دانشیار دانشکده حقوق** روز چهارشنبه ۲۷ مهر ماه ۳۹ از ساعت ۱۰ تا ۱۲ صبح در مسجد عالی سپهسالار منعقد است .
رئیس دانشکده حقوق و علوم سیاسی و اقتصادی ـ دکتر موسی عمید

مجلس ترحیم فقید شهید مرحوم **دکتر صفدری** دانشیار دانشکده ادبیات روز چهارشنبه ۲۷ مهر ماه ۳۹ از ساعت ۱۰ تا ۱۲ صبح در مسجد عالی سپهسالار منعقد می باشد .
رئیس دانشکده ادبیات

مجلس ترحیم فرزند ناکام شهید فقید **مرحوم دکتر محمد صفدری** دانشیار دانشکده حقوق و ادبیات روز چهارشنبه ۲۷ مهر ماه ۳۹ از ساعت ۱۰ تا ۱۲ صبح درمسجد عالی سپهسالار منعقد است .
آ ـ ۲۷۲۹۲ ۱ ـ ۲ **حاج‌حسن صفدری**

بدینوسیله باطلاع دوستان و آشنایان می رساند مراسم شب هفتم درگذشت مرحومه **فاطمه بیگم قهاری** از ساعت ۳ الی ٦ بعد از ظهر سه شنبه (فردا) در ابن بابویه مسجد ماشاءالله برگزار می شود .
آ ـ ۲٤۳۹۳ **خانواده قهاری**

آگهی‌های تسلیت

مصیبت وارده را بخاندان صوفی و املشی تسلیت عرض می کنم .
آ ـ ۲٤٤٤٥ **سروان عظیمی**

با قلبی آکنده از اندوه فراوان شهادت پر افتخارسرکار سرهنك شاهرخی افسر شجاع و وطن پرست را بعموم بازماندگان آن شهید تسلیت عرض می کنم .
دزفول ـ دکتر مسعود صاحب جمع
آ ـ ۹۷۱۸٦

فارغ‌التحصیلان سال ۳۸ ـ ۳۹ دانشکده حقوق در نهایت تاثر و تاسف **فاجعه دلخراش** درگذشت مرحوم دکتر محمد صفدری **دانشیار دانشکده** حقوق و ادبیات را بجامعه فرهنك و بازماندگان **آنمرحوم** تسلیت عرض می نمایند .
آ ـ ۲٤۳۲۱ **حشمت‌الله مقصودی**

جناب آقای دکتر محمد بهشتی

درگذشت شادروان سرهنك نصرالله شاهرخی را به جنابعالی و خانواده محترمتان تسلیت عرض نموده بقاء ودوام آن خاندان گرامی را از پروردگار توانا مسئلت دارد .
سید باقر و سید ابوالقاسم امام جمعه
آ ـ ۳٤۳۹٥

افسران و درجه داران و افراد گروهان ارکان گردان ٥۰۱ سوار زرهی مصیبت وارده بخاندان محترم آقای محمدشهباز را تسلیت عرض می نمایند .
از طرف افسران و درجه داران و افراد گروهان ارکان
آ ـ ۲٤۳۷۱ **ستوان یکم رهنوردی**

جناب آقای برادران شاهرودی

با نهایت تاسف مصیبت وارده را بجنابعالی و خاندان محترمتان تسلیت عرض نموده بقاء و سلامتی شما را ازخدای متعال خواستاریم .
جلال ـ جمال ـ کمال توتونچی

عرض تشکر

اینجانب عبدالحسین ادیبی کارگر کارخانه صنعتی بهشهر که سالهای متمادی مبتلا به زخم معده بوده و هرآن بیم خطرجانی داشتم و هیچ امیدوار به زندگانی نبودم در اثر جدیت و عمل جنا بان آقایان دکترجواد هیئت و دکتر رسولی و مراقبت اولیای محترم بیمارستان هدایت بحمداله سلامتی خودرا بازیافتم ضمن عرض تشکرازنامبردگان از خداوندمتعال توفیق عموم آقایان را در راه خدمت به میهن خواستارم
عبدالحسین ادیبی
آ ـ ۲٤۳۹

فوت تاسف‌آور مرحوم حاجی اسماعیل شاهرودی را بخانواده آنمرحوم بخصوص به آقای نادر شاهرودی و آقایان حاجی محمد ولی و حاجی محمد باقرشاهرودی تسلیت میگوئیم
شرکت سهامی کارخانجات چرمسازی خسروی

دانش آموزان کلاس پنجم ادبی دبیرستان همایون باکمال تاثر فوت جانگداز شادروان سرهنك شاهرخی را بدوست عزیز خود دوشیزه ثریا شاهرخی تسلیت می گویند .
آ ـ ۲٤٤۲۹

دوست ارجمند فروغ گلشائیان
در غم خود دوستانت را هم شریك بدان ـ **مهیندخت گلبادی ـ پروین شجاعی ـ مینا شاملو**
آ ـ ۲٤۳۷۳

جناب آقای امیر صالحی

کارکنان شرکت فنی موتورکار با قلبی مملو از اندوه فوت مرحوم پدر بزرگوارتان را بجنابعالی تسلیت عرض نموده بقاء عمر آن خانواده محترم را از درگاه حضرت احدیت خواهانیم .
مدیر فنی کارخانه موتور کار غلامعلی خوشرو

مصیبت وارده را بدوست عزیز آقای یوسف صوفی تسلیت میگوئیم .
دبیر یاران دبیرستانی ـ غلامرضا کامیاب

جناب آقای امیر حسین امیر صالح
با اندوه فراوان فوت ابوی را تسلیت عرض نموده سلامتی جنابعالی را از ایزد متعال خواستارم .
آ ـ ۲٤٤۲۷ **حاج کاظم همدانی**

کارمندان دبستان ماندانا مصیبت وارد ه‌را به خانم ایران زندیه تسلیت می گویند.
مدیر دبستان ماندانا ـ ایراندخت اسفندیاری

فوت تاسف آور مرحوم حاجی اسماعیل شاهرودی را بخانواده آنمرحوم بخصوص به آقای نادر شاهرودی و آقایان حاجی محمد ولی و حاجی محمدباقر شاهرودی تسلیت میگوئیم
شرکت سهامی صنایع چرمسازی همدان
آ ـ ۲٤٤٥۷

سرکار دانشجو هوشنك دیده بان

این مصیبت جانگداز را بتو وخانواده داغدار تو تسلیت می گوئیم .
دوستان تو ـ سامی ـ توکلی ـ ملك پور
آ ـ ۲٤٤٥٥

جناب سرهنك دیده بان

با یکدنیا تاثرو تاسف حادثه جانگداز را بحضور عالی و خاندان جلیل تسلیت عرض بقاء عمر و سعادت حضرات را از خداوند مسئلت می نماید .
آ ـ ۲٤٤٦۷ **کاظم نوبهار**

دوست عزیز جناب آقای دکتر موسوی

خودمان رادرمصیبت وارده سهیم دانسته بقاء و عزت شما و خانواده محترم را از خداوند متعال آرزومندیم .
دکتر اسکوئی ـ دکتر حکمتی ـ دکتر شریعت ـ دکتر خجسته ـ دکتر کیوان ـ دکتر مزدا
آ ـ ۲۷۲۸۸

رژیم نظامی ترکیه به مندرس امتیاز میدهد

رئیس دادگاه سلیم باشول یکی از متهمین‌وکلای مدافع در نظر گرفته بهترین قضات ترکیه است که بهیچ شده و به‌تقاضای متهمین برای‌مشاوره وجه تحت تاثیر قرار نمیگیرد . برای وقت بیشتری داده‌اند .

جریان روز

مردی‌از تکزاس

معاون آینده رئیس جمهور امریکا ، هرکه باشد، یك‌معاون واقعی خواهد بود نه‌مانند دوران پیش ازنیکسون فقط یك‌جانشین احتمالی . ودومردی که اکنون برای اشغال‌دومین مقام‌انتخاباتی می‌کوشند براهمیت این سمت باز خواهند افزود . ازاین دو، رهبر مقتدراکثریت سنای‌امریکا که‌در نیرومندی جزرئیس جمهور رقیبی نمی‌شناسد،سناتور لیندون ب. جانسون ازهمه رو ی قابل ملاحظه تراست .

سناتورسهمگین تکزاس‌که از شش سال پیش به رهبری فراکسیون دمکرات‌سنای امریکا برگزیده شدوازانتخابات ۱۹۵۴ به‌بعد رهبری اکثریت‌آن مجلس رابرعهده دارد، یکی ازقوی‌ترین سیاسیونی است‌که از فرانکلین روزولت به‌بعد در امریکا دیده شده است . در توانائی شخصی، تسلط براشخاص‌وحوادث ومانور های پارلمانی جز روزولت مانندی ندارد . اورهبر مسلم قوه‌قانون گذاری امریکااست . مردی‌که همیشه فاتح می‌شود ودوست‌دارد فاتح‌شود. سیاست پیشه‌ای‌سخت وبیرحم که‌در برابر خود مانعی نمی‌گذارد .

عزم آهنین ومهارت بیمانند او ازیکی از غیر عادی ترین کنگره های‌امریکا موفقیتی‌بوجود آورده است . بدون رهبری او ازتصادمات اجتناب ناپذیر وتلخ اکثریت دمکرات کنگره ورئیس جمهور جمهوریخواه همه کس زیان می‌دیدند. اواست که‌بدون تسلیم قدرت خودیك همکاری ثمربخش بین دوشاخه حکومت امریکا بر قرار ساخته‌است . مانورهای او بی‌آنکه امرحکومت رادر کشور فلج کند برمحبوبیت حزب دمکرات دائما افزوده‌است. ازهنگام‌رهبری اودمکراتها‌رهبری هردو مجلس رابدست آورده‌اند.

احترامی که‌ازهمه جانب باو عرضه میشود هیچ‌شباهتی‌به احساسات‌گرم‌سایندگان‌سناتور کندی یا پرستندگان آدلائی استیونسون ندارد . او در ۵۱ سالگی پیر سیاسیون امریکا و قابل ترین آنهااست .ولی بت محبوب زنان وجوانان، یا رهبر فکری روشنفکران نیست.قدرت اواز یك مغناطیس شخصی یا ذهن خلاق‌برنمی‌خیزد . او باکار سخت دائمی درپشت پرده‌ها ،با مبارزات و مانور های سیاسی بیشمار ـ ومعمولا موفقیت آمیز بابازگرداندن اعتماد دمکراتهاو جلب احترام غیردمکراتها ، با ایجاد یك سیستم قابل اعمال‌دو حزبی درشرایط غیرعادی ۵سال پیش به‌اینطرف ، توانسته است خود رامرجعی وتکیه گاهی‌سازد.

اگرنیکسون در هشت سال معاونت ریاست جمهور خودآشنا ترین کاندیدا هابامور کشوری شده‌است ، جانسون باپنج سال رهبری دمکراتها درسنا بیش از هرکس دیگری توانائی خود را اثبات کرده است. امادرمجمع ملی‌حزب‌دمکرات درلوس‌آنجلس مسئله او دراثبات توانائی خود نبود. قسمتی در همین توانائی‌او بود . وبعدر موقعیت جغرافیائی ایالت اوونشان محافظه کاری‌که برنام اوبسته است .

جانسون مانند هامفری و واستیونسون بسیاری‌رامیرساند. اگر لیبرالیسم تند هامفری یا روشنفکری غیرعادی استیونسون مانعی‌برسر راه‌آنهاتشکیل‌میداد، بیرحمی‌وسختی سیاسی جانسون مایه‌وحشت‌گروهی بوده‌است که می‌ترسیدند قدرت عملا نامحدود رابه دستهائی بسپرند که در نظر آنها بیش‌از حد نیرومند است .

شکست اودر برابر کندی مایه حیرت زیادی نشد .ولی پذیرفتن جای دوم در لیست انتخاباتی دمکراتها از جانب او شگفت آوربود . اوبرای جلوگیری از جدائی « جنوب» از اردوگاه دمکراتها ،برای تضمین پیروزی کندی جوان،نام وتجربه وحیثیت خودرا دراختیار اوقرار داد.واکنون که‌مسافرت‌انتخاباتی یك هفته‌ای خود رادرتکزاس و ایالات جنوبی‌آغازکرده ضرورت این‌گذشت‌بیشتر آشکارمیشود. او باید مخالفت جنوبیها را با برنامه حزبی دمکراتها درسنا بیش از هرکس دیگری دمکراتها از میان ببرد . وچنین مخالفتی بجنوبی می‌تواند یك علت‌مهم شکست کندی در انتخابات ۸ نوامبر باشد . داریوش همایون

عدنان مندرس درجلسه بازپرسی دراطراف اتهامات منتسب بخود توضیح‌میدهد. یکی از اتهامات مهمی‌که علیه‌وی وارد شده نقض قانون اساسی واتهام دیگر قصد واگذاری ایالت شرقی به‌شوروی است.

قدرت به هر طریق

به‌نمایندگان مطبوعات نیز اجازه داده شده که در جلسات‌محاکمه‌شرکت وجریان‌رامخابره کنند . با توجه به طرفداران قابل ملاحظه‌ای که‌مندرس دارد این امر امتیاز مهمی بشمار می رود .

مهمترین اتهامی که متوجه سران سابق شده فریب دادن مردم است . دادستان آنها را متهم ساخته که‌پس از بدست گرفتن‌قدرت حاضر نبوده‌اند بهیچ طریقی از آن صرفنظر کنند و دراین راه دست به هر اقدامی‌زده‌اند

بزرگترین اتهامات متوجه جلال بایار است ، وی‌در حالیکه مقامی‌برتر از احزاب سیاسی را اشغال کرده‌بود بااعمال نفوذ جلوی اقدامات مجلس ملی را گرفته و در حقیقت ادامه‌فعالیت آن را متوقف ساخته بوده است . مندرس نیز متهم باقدامات مخالف قانون اساسی شده است .

جلسات دادگاه فعلاتا روز چهار شنبه تعطیل است .

دومین ملاقات آدنائر ومك‌میلان

بن- ۱۶ اکتبر- اسوشیتدپرس - صدراعظم آلمان کنراد آدنائر وهارولد مك‌میلان نخست وزیر انگلیس طی یك ماه آینده ملاقات وپیرامون جنگ بازرگانی دو قسمت اروپا گفتگو خواهند کرد.

یك سخنگوی سفارت انگلیس روز شنبه اظهار داشت تاریخ ملاقات این دو هنوز تعیین نشده است .

سخنگوی مذکور افزودکه مذاکرات مك میلان و آدنائر سومین ملاقات آنها برای مذاکره جهت وحدت‌اروپا جهت اجتناب از جنگ اقتصادی خواهد بود .

کنفرانس سه رهبر اروپا

علت اینکه سخنگوی مذکور این مطلب را عنوان کرد آن بود که از او مخبرین پرسیدند که آیا سفیر انگلیس در مذاکرات آخر هفته‌گذشته خود با آدنائر از آدنائر دعوت کرده است تا در یك کنفرانس سه جانبه با حضور مك میلان و دوگل شرکت جوید ؟

وی در جواب اظهار داشت که از چنین دعوتی خبر ندارد ولی ملاقات آدنائر و مك میلان حتمی بنظر میرسد و ظاهرا آدنائر صدراعظم آلمان برای ملاقات مك میلان به لندن خواهد رفت .

سخنگوی سفارت انگلیس متن نامه مك‌میلان را به آدنائر افشا ننمود .مکمیلان و آدنائر سال گذشته در نوامبر اولین گفتگوی خود را در مورد همکاری دو دسته اقتصادی اروپا یعنی بازار مشترك و بازار آزاد انجام دادند . محل این ملاقات لندن بود .

سه امریکائی‌درکوبا اعدام شدند

هاوانا ـ۱۶ اکتبر ـرویتر شب گذشته پس‌از آنکه یك دادگاه نظامی دونفر امریکائی بنام های «آلن تومپسون» و «رابرت فولر» را به اتهام شرکت دراقدامات ضدانقلابی محکوم بمرك کرد هردو نفردر «سانتیاگوی کوبا» تیرباران شدند.

تومپسون ۳۶ساله و فولر ۲۴ساله بود.

صبحگاه ۱۳ اکتبر یك امریکائی دیگر بنام انتونی زاربادرهمین‌ناحیه‌اعلام گردیده وبااین ترتیب جمع محدومین امریکائی به سه نفر رسیده است.

مبارزه قدرت بلوکها در لائوس

درحالیکه امریکا کمك خودرا به لائوس قطع‌کرده روسها بسرعت وارد میدان‌شده‌اند

وینتیان ـ۱۶ اکتبر - یونایتد پرس - روسیه در پر کردن خلاء قدرت لائوس بسرعت اقدام کرده است

بدنبال شکست مذاکرات آمریکا ولائوس که منجر به تعطیل کمك آمریکا باین کشور کوچك آسیای جنوب شرقی شد روز شنبه روسها اعلام کردند که سیل کمك خودرا به لائوس سرازیر میکنند .درووینتیان از همکاری نزدیکتر لائوس و روسیه گفتگو میشود .

سفر معاون وزارت خارجه

اما پرنسس سووانا فوما هنوز هم طرفدار بیطرفی است و در مصاحبه بامخبرین غربی گفته است که فقط «بیطرفی دقیق و قطعی میتواند لائوس را از هرج و مرج و بی نظمی نجات دهد »

بسبت ناراحتی که برای آمریکا در این کشور پیدا شده فوراگراهام پارسونز از معاونین فعال وزارت‌خارجه آمریکا ازوینتیان به‌بانك‌کوك پایتخت سیام پرواز کرد تا با مقامات ویتنام جنوبی ـسیام و کامبوج مذاکره‌کند

باید دانست که این معاون وزارت خارجه آمریکا مامور امورخاور دور است درمذاکرات خودبا سووانافوما از اوخواسته بود تا روابط حکومت خودرا با یاغیان کمونیست پاتت لائو قطع کند و با عناصر دست راست لائوس به رهبری شاهزاده «بون‌اوم» همکاری کند و در عوض قبول این مسائل آمریکاکمکهای نظامی‌واقتصادی خودرابه لائوس نه فقط ادامه میداد بلکه بر آنها میافزود . امانخست‌وزیر حکومت بیطرف لائوس این پیشنهاد را نپذیرفت .

ورود هیئت شوروی

مقارن خروج هیئت آمریکائی آلکساندر آبراموف واردلائوس شدو بدنبال قطع مذاکرات لائوس وآمریکا اعلامیه مشترك لائوس و شوروی‌منتشر شدکه حاکی از همکاری وسیع‌اقتصادی دو کشور میباشد .

ناظرین غربی معتقدند که بزودی سیل تبلیغاتچی های روسی به لائوس سرازیر خواهد شد . پارسونز قبل از ترك ویتنیان اعلام کردکه آمریکا تصمیم ندارد کمکهای نظامی خودرا به لائوس قطعا تعطیل کند ولی در مورد ادامه کمك آمریکا برای جبران کسر بودجه لائوس سکوت کرد.

حال محافل غربی امیدوارند کشور های بیطرفی مانند هند به کمك‌لائوس بشتابند تا این کشور کاملا بدامان روسها نیافتد .

با اینهمه احتمال چنین‌کمکی‌ضعیف است و بعید بنظر میرسدکشورهای بیطرف قادر باشند برای نگاهداری ارتش سی هزار نفری لائوس کمك کنند .

فاصله ـ تهران- پاریس

رکورد تاکسی رانی راشکست!

مونترال ـ۱۶ اکتبر - خبرگزاری فرانسه - «لئونیداس‌هبرت» طولانی ترین راهی را که هرگز تا کنون‌یك شوفر تاکسی طی نکرده است پیمود باینطریق که برای رساندن مسافری به مقصد ۱۰۲۴۰کیلومتراه طی کرد!

لئونیداس هبرت در یکی از خیابانهای شهر مونترال‌آهسته‌حرکت می کرد ناگهان یك مهاجر جوان چك‌اسلواکی بنام‌تونی‌استونی او را صدا زد و دستور داد به «وانکور» که برادرش در آنجا بود برود .فاصله مونترال تا وانکور ۵۱۲۰ کیلو متر یعنی برابر فاصله پاریس تهران است .

نامه‌ای‌که ۲۶ سال درراه بود

تل آویو- ۱۱۶اکتبر - خبرگزاری فرانسه -نامه مادری که ۲۶ سال‌قبل ازاردوگاه نازی شوایتزبرای پسرش فرستاده بود امروز بدست مخاطب رسید .

مخاطب که ابراهام هیمان یکی از ساکنین شهر تل‌آویو است امروز از نمایشگاه تمبر درپایتخت اسرائیل دیدن میکرد . ناگهان دربین تمبرها چشمش به کارتی افتاد که مادرش‌در سال۱۹۴۴از اردوگاه‌شوایتز بعنوان وی که در پراك اقامت داشت ارسال داشته بود .

هیمان این کارت را دریافت نکرده ومادرش نیز در اردوگاه‌شوایتز کشته شده بود .هیمان موفق شده بود از چنك نازیها فرارکرده و بعداباسرائیل مهاجرت کند .

هنوز معلوم‌نیست چگونه وبوسیله کی این کارت به‌اسرائیل آورده‌شده ودرنمایشگاه تمبر تل آویو درمعرض نمایش قرار گرفته‌است .

طرح نهرو برای اصلاح دبیرخانه ملل‌متحد

دهلی نو ـ۱۶ اکتبر - رویتر - پاندیت نهرو نخست وزیر هند و مشاورین او طرحی را در موردتوسعه دبیرخانه سازمان‌ملل‌متحد موردبررسی قرار داده‌اند .

طبق این طرح‌باید مشاوریتی‌برای دگ هامرشولد دبیر کل سازمان ملل وبراساس موقعیت جغرافیائی انتخاب شوند .

مخالف طرح خروشچف

گفته میشود نهرو دراین طرح‌برای کشورهای آسیائی آفریقائی اهمیت زیادی در اجرای تصمیمات سازمان ملل متحد قائل شده‌است اما وی با نظریه خروشچف در مورد تشکیل‌یك دبیرخانه سه جانبه برای سازمان‌ملل متحد مخالف است .

مقامات موثق گفتند نهرو درکابینه هند گفته است که آمریکا وشوروی درحال‌حاضر آنقدربیکدیگر بی‌اعتمادند که آشتی دادن آندو برای هر ملت دیگری کار غیر ممکنی است . نهرو هردو کشور را از این لحاظ که نگذاشتند سازمان‌ملل‌متحد ازمذاکرات خود نتیجه بگیرد مورد انتقاد قرار داد.

معالجه مجانی مسافران خارجی درانگلیس لغو میشود

اسکاربورو ـ ۱۵اکتبر ـرویتر- مجمع سالیانه حزب محافظه کار با اکثریت آراء تصویب کرد که دولت انگلستان نباید برطبق قانون خدمات بهداشتی مسافرین خارجی را مورد معالجه مجانی قرار دهد مگر آنکه کشور آنها همین‌مزایا را برای مسافرین انگلیسی قائل شود .

خانم مارگارت کاسگرو اظهار داشت که بسیاری از مادران‌خارجی با فرزندان خود بانگلستان می‌آیند تااز این مزایا برخوردار شوند . یك ستاره امریکائی جریان بازی در فیلم رادر ایتالیا نیمه کاره گذاشت و به انگلستان پروازکرد تا از مزایای معالجه مجانی‌استفاده کند .

کلینکس گران نشده

شرکت نوظهور باطلاع عموم مشتریان محترم خود میرساندکه در قیمت

دستمال نظافت وبهداشتی کلینکس
KLEENEX

هیچگونه تغییری داده نشده وبهمان قیمت سابق در تمام داروخانه‌ها وخواروبارفروشیها بمقدار کافی‌دراختیارشماست

۲ـ۱ آ ـ۲۷۱۴۴

بزودی دربزرگترین سینماهای پایتخت

شرکت نسبی ناجی‌عفراوی پخش‌کننده انحصاری این فیلم در ایران به اطلاع عموم مدیران سینماهای تهران وشهرستانها میرساندکه این فیلم طبق گواهینامه سفارت کبرای آلمان وتصدیق وزارت امور خارجه ایران منحصرا باین شرکت تعلق داشته وهرگونه قراردادی که تاکنون ـ بجز بااین شرکت برای نمایش این فیلم بسته شده از درجه اعتبار ساقط است.

آ ـ۲۷۱۹۴

ازفردا صبح

سینما آسیا ـ سینمامتروپل

یك داستان عجیب ونو... یك فیلم شگفت وبی‌نظیر، دلنشین‌ترین و ارزنده‌ترین محصول مشترك سینماهای فرانسه ومکزیك

ساحل ممنوع

دوبله بفارسی

باشرکت :
روسانا پودستا
زیباترین زن سینمای اروپا در نقشی هوس‌انگیزتر وجذابتر از کلیه فیلمهائیکه از او مشاهده کرده‌اید
آ ـ۲۷۱۸۴

باشرکت :
فرناندوری
هنرپیشه هنرمند مکزیك
کارلوس‌لویز مرکتزوما
جوان اول سینمای مکزیك

ازفردا صبح

فیلم ساحل ممنوع بعنوان یك شاهکار عشقی و پرحادثه شناخته شده وبزرگترین موفقیتها را در اروپا بدست آورده‌است

سرهنك‌موبوتو ازچومبه کمك خواست

ازملاقات ناگهانی چومبه وموبوتو در کاتانگا نتیجه زیادی عاید نشده‌است

الیزابت ویل - ۱۶ اکتبر -رویتر و آسوشیتدپرس - سرهنك ژوزف موبوتو « مرد نیرومند » کنگو بطور غیر منتظره‌ای با هواپیما وارد‌الیزابت ویل شد و با موسی چومبه رئیس ایالت یاغی کاتانگا گفتگو کرد.

او ناهار را در منزل موسی‌چومبه صرف کرد.

در فرودگاه الیزابت ویل‌سرهنك وبر فرمانده بلژیکی قوای کاتانگاو مامورین شرکت هواپیمائی بلژیك‌از او استقبال کردند.

مذاکره میزگرد

قبلا سرهنك موبوتو یك هیئت نظامی ۲٤ نفره به کاتانگا فرستاده بود ولی چومبه از پذیرفتن آنها خودداری نمود و هیئت مذکور از فرودگاه بازگشتند.

مذاکرات موسی‌چومبه وسرهنك موبوتو پنج ساعت بطول انجامید و پس از آن اعلامیه مشترکی صادر کردند که در آن از « دوستی و احترام » متقابل دو رهبر گفتگوشده بود.

سرهنك موبوتو و چومبه این مذاکرات را یکنوع « مذاکرات میز گرد » نامیدند . آن دو در برابر مخبرین مدتی توقف کردند .قیافه چومبه خندان ولی قیافه سرهنك گرفته بود.

در مذاکرات سرهنك موبوتو رئیس ستاد ارتش کنگو و موسی چومبه دو سیاستمدار کنگو توافق کردند که کمونیسم نباید به کنگو راه یابد.

ولی سرهنك‌موبوتو که سیاسیون پایتخت کنگو را « معلق » ساخته حاضر نشده است پیشنهاد چومبه را برای تشکیل فوری‌یك کنفرانس میز گرد از سیاسیون کنگوبپذیرد.

پیشنهاد پست دولتی

چومبه بعد از مذاکرات خود با سرهنك موبوتو اظهار داشت به سرهنك گفته است که بمحض شروع فعالیت سیاسیون کنگو او نیز حاضراست در مذاکرات‌سیاسی شرکت جوید . وی گفت موافقت کرده است که سرهنك موبوتوفعلا عملیات خود را در لئوپولدویل ادامه دهد.

موبوتو که شب کاتانگا را ترك گفت قبل از عزیمت اظهار داشت از مذاکرات خود با موسی چومبه رضایت دارد . بخصوص که چومبه نیز مانند خودش با کمونیسم‌مخالف است.

بعدا یك سخنگوی سرهنك اظهار داشت موبوتو به چومبه پست دولتی مهمی را پیشنهاد کرده ضمنا از او برای آرام کردن غرب کنگو که دچار اغتشاش شدید شده کمك خواسته است .

در ایالت کاسائی چها ریرستار صلیب سرخ‌موردتجاوزقرارگرفته‌اند و وزیر فرهنك ایالت که طرفدار سرهنك موبوتو بوده بنام یعقوب مابوشی بقتل رسیده است .

دعوت به شناسائی

پس از ملاقات با موبوتو موسی چومبه رئیس‌کشور کاتانگا‌ازبلژیکی ها دعوت کرد تا کاتانگا را بعنوان کشور مستقل به رسمیت بشناسند و به سیاست بدون ثبات فعلی خود درباره این ایالت پایان دهند.

اقامتگاه لومومبا در محاصره قوای سازمان ملل‌قرار دارد و لومومبا دست بکمر بر بالای بالکن‌ایستاده است. یونایتدپرس

وی تهدید کرد که اگربلژیکیها از دادن کمك های فنی به کاتانگا دریغ ورزند برای جلب کمك به کسان دیگر متوسل خواهد شد.

چومبه این مطالب را در مهمانی هربرت روچیلد رئیس هیئت فنی بلژیکی که کار خود را تعطیل کرده است بیان کرد .

شوروی باکمپانیهای نفتی کنار آمده‌است

روسها توافق کرده‌اند که بازارهای آسیا وافریقا را رها کنند ودرعوض متوجه اروپا شوند

لندن - خبرگزاری فرانسه -۱۵ اکتبر - روزنامه انگلیسی « رینولد نیوز » در شماره امروز خود اطلاع میدهد که شرکتهای‌نفتی‌بین‌المللی در شرف بوجود آوردن همزیستی‌با شوروی میباشند تا بدینوسیله‌تولید اضافی ومسابقه‌ای که‌آن‌دولت‌آغاز کرده محدود شود .

روزنامه نامبرده تاکیدمیکند که ابتکار این عمل باشرکت رویال داچ شل میباشد و کمپانی مزبور در کشور های عضو بازار مشترك پشتیبانان مهمی بدست‌آورده‌است، ولی قبل ازانتخابات‌امریکاهیچگونه مذاکره‌ای در این زمینه بعمل نخواهد آمد .

توجه به بازار اروپا

روزنامه مذکور سپس چنین ادامه میدهد : علیرغم اهمیت روز افزون بازار های افریقائی آسیائی بازار اروپائی در نفت شوروی جای مهمی را اشغال کرده‌است .

شورویها در بقیه بازارهای نفتی کمپانیهای بین‌المللی و کشور های بیطرف میدان را به آن کمپانیها واگذار کرده‌اند زیرابیشترمایل‌اند در قبال نفت خود ماشین آلات دریافت کنند تا کتان ، پشم و قهوه .

این روزنامه‌درپایان‌چنین‌استدلال میکند که این امر نشانه کوشش نهائی کمپانیهای نفتی است‌که میل دارند قیمت کنونی نفت را حفظ کنند. صادرات نفت روسها به‌هند و پاکستان و سیلان اخیرا موجب تنزل بهای نفت در نواحی خلیج فارس گردیده‌است .

ارتباط عراق واردن دوباره برقرارشد

بغداد -رویتر -۱٦ اکتبر -وزارت امور خارجه‌عراق اعلام کردارتباطات زمینی و هوائی بین عراق و اردن که‌پس‌از وقوع کودتای ۱۹۵۸قطع شده بود از روز پنجشنبه آینده مجددا برقرار خواهد گردید.

ارتباطات تلفنی و تلگرافی بین دوکشور نیز دوباره شروع به کار خواهد کرد.

این اعلامیه بدنبال تصمیم دولت اردن مبنی برشناسائی دولت عراق که‌درتاریخ اول اکتبر اتخاذ شده صادر گردیده است.

مخالفین گیت اسکل صف‌آرائی می‌کنند

لندن- ۱٦ اکتبر- رویتر- در حالیکه مخالفین گیت‌اسکل از بی‌اعتنائی او بقطعنامه کنفرانس سالیانه حزب کارگر در مورد صرفنظر کردن ازبمب اتمی انتقاد شدید بعمل‌می‌آورند عده‌ای ازاعتدالیون حزب برای تحکیم پایه‌های متزلزل‌رهبری او باقداماتی دست زده‌اند.

در حال حاضر از اعضای حزب کارگر در پارلمان انگلیس ۲۰۰نفر از گیت اسکل و روش او طرفداری میکنند.

مخالفین گیت اسکل که‌میلیونها نفر از اعضای اتحادیه کارگری را شامل میشوند تقاضا دارند که‌گیت اسکل مفاد قطعنامه کنفرانس‌سالیانه حزب را قبول کند. بنظر میرسد که در ماه آینده هنگامیکه اعضای‌حزب کارگر برای انتخاب مجدد رهبر خود و معاون او اجتماع میکنند پیشنهاد برکناری گیت اسکل و انتخاب رهبر جناح چپ حزب « آنتونی گرین‌وود » بسمت رهبری حزب مطمئنا رد خواهد شد.

رقیب واقعا جدی

با وجود این گرین‌وود گفته است اگر عده قابل ملاحظه‌ای از او بخواهند که مقاومت کند او نیز مقاومت خواهد کرد . وی معتقد است مادام که گیت اسکل دست‌از نظریات خودبر نمیدارد وحدت‌حزب غیر قابل اطمینان خواهد بود.

ضمنا باید دانست که در پشت صحنه بحران کنونی حزب کارگر مردی ایستاده است که اگر چه سکوت کرده است اما ممکن است بعنوان رقیب‌بواقعا جدی گیت‌اسکل بجلو صحنه رانده شود . وی‌هارولد ویلسون رئیس سابق مجمع اتحادیه کارگری وعضو هیئت اجرائیه حزب کارگر است.

امروزه نفوذ وی در حزب حتی از جناح چپ نیرومند حزب تجاوزکرده است.

درکنفرانس نفتی بیروت

تلاش برای‌حفظ‌در آمد خاورمیانه

بیروت-نمایندگان‌کشور های نفت خیز عربی امروز در بیروت تشکیل جلسه میدهند تا این مسئله رامورد بررسی قرار دهند که‌چگونه سطح درآمدنفت خودرا دربحرانی که‌اخیرا درسراسر جهان درگرفته حفظ کنندو باخطر رقابت نفت شوروی ومنابع جدید نفت صحرا مقابله نمایند . درحدود ششصد نماینده وناظر دردومین کنفرانس نفت عربی که در «خانه یونسکو» واقع در کرانه دریای مدیترانه برپا میشود شرکت خواهند کرد .

کشور های شرکت کننده درکنگره جملگی عضو اتحادیه عرب هستند . نمایندگان ایران و ونزوئلا بعنوان کشور های عمده نفت خیز ناظرانی باین کنفرانس میفرستند . بعلاوه از مکزیك - برزیل - کانادا - هند - اندونزی - امریکا - انگلستان - فرانسه - هلند - آلمان غربی و شوروی و نمایندگانی از شرکت های عمده نفتی غرب در کنفرانس حاضر خواهند شد .

محدویت تولید

باید دانست که‌اکنون مسئله‌کمبود در آمد نفت بعلت سقوط قیمتها یك راه حل عملی دارد بدین ترتیب که‌افزایش مصرف نفت که میزان آن معادل ٥ تا ۷ در صد مصرف کلی نفت جهانست خود بخود تنزل بها را جبران خواهد کرد . معذلك این امر کشور های تولید کننده را راضی نمیکند . بعنوان مثال عربستان سعودی مدعی شده که تنزل قیمتها سالی ۲۵ میلیون دلار باین کشور زیان وارد میکند .

تنزل بهای نفت که میزان آن ٦ در صد است بحدی مورد توجه کشور های تولید کننده قرار گرفته که آنها مسئله محدود کردن تولید را طبق قرار دادی میان خود مورد مطالعه جدی قرار داده اند .

این محدودیت طبق سهمیه بندی خاصی در هر کشور عملی میشود به عقیده شرکت های نفتی این امر موثر خواهد بود زیرا اکنون کشور های عربی باضافه ایران و ونزوئلا ۸۵ در صد نفت صادراتی جهان را تولید میکند .

در حقیقت سه کشور عمده نفت خیز عربی یعنی عربستان سعودی - عراق و کویت باضافه ایران و ونزوئلا در ماه گذشته «سازمان کشور های صادر کننده نفت»رادر بغدادتشکیل دادند تا مسئله تولید محدود طبق سهمیه را عملا مورد مطالعه قرار دهند .

یك مقام نفتی عالیرتبه غربی در این مورد گفته است گر چه افریقای جنوبی توانست با محدود کردن استخراج الماس از تنزل‌قیمت آن جلوگیری کند ولی باید دانست که الماس مربوط بیك کشور بود ولی مسئله نفت به کشور های‌متعدد وکمپانیهای مختلفی ارتباط دارد .

طریق سهمیه بندی نیزدر جهان‌سابقه دارد ولی مسئله نفت‌از شکر بسیار بغرنج تراست .

بدون مشورت

یك‌مطلب بطور کلی باعث رنجش سایر کشور های تولید کننده نفت گردیده باین‌ترتیب که‌کمپانیهای‌غربی بدون آگاهی و مشورت قبلی دست به تنزل قیمت نفت خاورمیانه زده‌اند .

پاسخ کمپانیهای نفتی باین اعتراض آنست که‌قیمت‌نفت‌تابع عوامل‌اقتصادی است و تقلیل قیمت از مدتها قبل اجتناب ناپذیر شده بوده است .آنها باین نکته اشاره میکنند که فروش نفت ارزان شوروی به هند کمر بازار نفت جهان را شکسته است .

کشور های تولید کننده در مقابل چنین استدلال میکنند که‌صادرات‌نفت شوروی در سال به ۲۵ میلیون تن میرسد درحالیکه مجموع صادرات نفت جهان نزدیك به یکهزار میلیون دلار است .

کمپانیهای نفتی میگویند ذخایر کشف شده نفت شوروی در منطقه‌واقع درمیان رود ولگا وکوهستانهای اورال ممکنست حتی‌غنی‌تراز تمام منابع کشف شده نفت‌خاورمیانه باشد.آنها همچنین به تحولات نفتی صحرا هم‌در الجزایرو هم‌درلیبی اشاره‌کرده‌و بعلاوه امکانات کشف نفت دردیگرنقاط جهان‌را یادآور میشوند . آنهااصرار دارندکه درچنین وضعی‌قیمت نفت‌خاورمیانه باید طوری باشدکه بتواندباقیمت های دیگررقابت کند . این‌اساس استدلالی است‌که طرفین میکنند ودر هفته های آینده نتیجه آن روشن خواهد شد .

نکته جالب‌توجه اینست که‌با وجود آنکه ازبلوك کمونیستی دعوتی بعمل نیامده بود معذلك شوروی . رومانی . چك‌اسلواکی ویوگسلاوی تقاضا کرده‌اندکه‌جریان کارکنفرانس را تعقیب کنند .

جنجال بر سر اذان به‌زبان ترکی

آنکارا - خبرگزاری فرانسه -۱٦ اکتبر -اخیرا ژنرال گورسل رئیس دولت ترکیه درازمیر گفته بود که اذان و قرائت قرآن در ترکیه باید بزبان ترکی انجام گیرد تا همه مردم مفهوم آنرا درك کنند . اظهارات‌ژنرال گورسل باوجود اینکه با دکترین آتاترك منطبق است بعضی محافل را که‌پای بند حفظ اصول باستانی در انجام وظایف دینی هستند سخت‌تکان داده است .

بعقیده این محافل ادای اذان‌بزبان ترکی از گناهان بزرگ‌است درنتیجه سروصدائی که‌دراین‌باره‌براه‌افتاده‌است عمربیلمن رئیس اداره امور مذهبی دونفر موذن‌را که بزبان ترکی اذان میدادند از ادامه این عمل باز داشته است .

دربرابر این دسته گروه دیگری که‌از جوانان وروشنفکران تشکیل‌می شود از نظر ژنرال گورسل طرفداری میکنند در حالیکه بسیاری از دهقانان که اصلا از زبان عربی چیزی نمی فهمند جانب رئیس اداره امورمذهبی راگرفته‌اند .

از صبح چهارشنبه درسینماهای

رکس - رویال
پلازا - سهیلا
وتزاقا

دوبله‌بفارسی
(درایتالیا)
سینماسکوپ
رنگی

باشرکت:
ادموند پردام - جورجیامول - جان باریمور (پسر)
وصدها هزار نفر سیاهی لشگر
آ-۲۷۱۹۲

درقرنیکه‌ماز ندگی‌میکنیم هراتفاقی ممکن‌است رخ دهد، حتی اینکه پس ازانفجارات اتمی تمام مردم روی زمین نابود شوند
وفقط دومرد، یکی‌سفیدپوست ودیگری‌سیاه‌پوست‌ویك زن سفیدپوست باقی بماند، آنهم باعشقی آتشین مابین آنها

از امشب فقط در سینما رادیو سیتی

هراس انگیزترین حماسه انسانهای قرن بیستم که دلهره اتم آنانرا در اضطراب فرو برده است .

سینماسکوپ دنیا، جسم، شیطان

هری بلافونته - مل فرر - اینگرا استیونس

شروع سئانسها: ۱۰ر۳۰ صبح -۳-٥-۷-۹ وربع بعدازظهر

انریکو ماتئی

مسائل بین المللی نفت

-۶-

آتش مبارزه میان تولید کنندگان نفت وکمپانی های بزرك،دربین کمپانی های مستقل صاحب پالایشگاه که در ممالك دیگر دست بتولید نفت خام زده‌اند نیز در افتاده است . طبق حسابی که شده در سال ۱۹۵۷ بیش از ۱۵۰ شرکت امریکائی در خارج از این کشور مشغول فعالیت های تجسسی برای یافتن نفت خام بوده‌اند در حالیکه تعداد این نوع شرکت ها در آخر سال ۱۹۵۲ بیش از ۷۲ عدد نبوده است

حکومت امریکا برای محدود کردن واردات نفت خام از وسایل مختلفی استفاده میکند . پیش بینی میشود که طریقه سهمیه بندی باز هم سالها مورد استفاده قرار گیرد .معهذا باید متذکر شویم گاه با بکار بردن تمام این وسائل نیز نتیجه مطلوب حاصل نمیشود ومواقعی اتفاق میافتد که بتعرفه‌های گمرکی سنگین روی واردت نیز توسل می‌جویند .

اصل رقابت کامل

البته با توجه باصولی که در جامعه امریکا وجود دارد بهترین راه حل این استکه در بازار اصل رقابت کامل حکم روا و خرید و فروش نفت کاملا آزاد باشد در چنین وضعی قیمت فروش نفت خام رابطه بین‌تولید داخلی و خارجی را معین خواهد ساخت .اگر بعلل اقتصادی واستراتژیکی درست و قابل قبول ایجاد سیستم رقابت کامل امکان پذیر نباشد ، طبیعی است که حمایت از تولید داخلی بااجرای سیاست حمایت گمرکی نخستین راه حلی است که خود نمائی میکند

بنظر میرسد که سیاست حمایت گمرکی که از سابق معمول بوده روی تحول صنعت بین‌المللی نفت تاثیر بسزائی داشته ، بقسمی که باعث شده است که برای پاره‌ای از ممالك تولید کننده و تعدادی از کشورهای مصرف کننده این امکان بوجود آید که شرائط موجود در بعضی از مناطق مثل خاورمیانه سود کلان ببرند . همین سیاست حمایت گمرکی است که امروز جهان را از نظر طرز تعیین قیمت نفت خام‌وفرآورده‌های نفتی بدو نیمکره غربی و شرقی تقسیم کرده وبااعمال این سیاست تغییرات سیاسی داخلی امریکا دیگر نمیتواند موجب بالا رفتن قیمت نفتخام سایر نقاط دنیا بشود .

آیزنهاور طرف نیکسون را گرفت

واشنگتن ـ ۱۵ اکتبر ـ قبلا گفته است که دفاع‌از جزایر آسوشیتدپرس ـ کاخ سفید با مذکور بعنوان قسمتی از دفاع‌فرمز تشریح مجدد نظریه ایزنهاور در ضروری و لازم است . مورد دفاع از جزایر کموی وماتسو باید دانست نیکسون وکندی بحث درباره لزوم دفاع ازاین دو کاندیداهای ریاست جمهوری در جزیره ساحلی‌را دوباره‌شروع کرد. این مورد باهم مخالفت‌شدید دارند کاخ سفید اعلام کرد که‌ایزنهاور کندی در مباحثه تلویزیونی خود اظهار داشت که دفاع‌از این دو جزیره که در ساحل خاك اصلی چین قراردارد نباید از طرف‌امریکا تضمین شود . نیکسون مصرا اظهار می‌دارد که دفاع ازاین دوجزیره باید طبق قرار داد مربوط به دفاع‌از فرمز تضمین شود .

جیمز هاگرتی‌سخنگوی‌مطبوعاتی کاخ سفید روز شنبه اظهار داشت که نظریه پرزیدنت ایزنهاور و نیکسون دراین مورد با هم‌اختلافی ندارد .

ماده جدیدی‌که تشعشعات اتمی را خنثی میکند

قاهره ـ خبرگزاری فرانسه ـ ۱۵اکتبر ـ روزنامه‌های قاهره‌اطلاع میدهند دونفر از دانشمندان عرب بنام دکتر احمد عبدالرسول ودکتر کامل شریف ماده جدیدی را برای خنثی کردن تشعشعات اتمی کشف کرده‌اند .

این ماده که مانند آهن‌ربا تشعشعات اتمی‌را بخود جذب می‌کند درماهی‌هائی که‌مدتها آنهارا در معرض تشعشعات استرونیتوم وسنتریوم قرار داده‌بودند آزمایش شده‌است .

پس از آنکه ماهی‌های مزبور چند روز در برابر ماده جدیدقرار داده شدند .بیش‌از نیمی از میزان تشعشعات آنها کاسته شد جزئیات کشف جدید دانشمندان عرب ماه مارس هنگامی که مراسم صدمین سال تاسیس آکادمی علوم مصر برگزار میشود فاش خواهدشد .

نتایج دخالت دولت

حکومت امریکا بوسیله محدود کردن مقدار واردات نفت خام بهترین مثال نتایج دخالت و نظارت دولت را بروی این صنعت بوجود آورده است واین امر باعث میشود که اثر طبیعی عوامل اقتصادی از میان برود و درداخله این کشور اصل آزادی ابتکار که امریکائیان در خارج از امریکا تبلیغ میکنند نقض شود. با اجرای سیستم سهمیه بندی، مقدار معینی نفت خام بدست وارد کنندگان معین وارد امریکا میشود در حالیکه با اجرای سیاست حمایت گمرکی بوسیله تعرفه تحویل یك صنعت بطور معمولی صورت میگیرد .

برای اینکه بتوانم از گفته هایم نتیجه بگیرم لازم است بطور مختصر وضع ممالك توسعه نیافته تولید کننده نفت را نیز موردبحث قرار دهم .

ناتمام

«آرتیست بازی» در نیویورك

نیویورك ـ ۱۵ اکتبر ـ خبرگزاری فرانسه ـ«ژوزف فاسون» یکی از پاسبانان سابق پلیس نیویورك که‌از دزدان زبردست شده بودبدیروز درمرکز نیویورك توسط یکی‌ازافراد پلیس کشته شد . صدهانفر شاهد نبردتن‌بتن این‌دو بودند .

ژوزف فاسون که ۳۱ سال داشت درسال۱۹۵۶ پس‌ازافتضاحی که‌باتفاق یك رقاصه دلربا برپا کرده بوداز سازمان پلیس‌اخراج گردید و سپس به کار دزدی مشغول شد .

وی‌دیروز هنگامیکه دریکی از مغازه‌های خیابان چهل ودوم مشغول دزدی بود شناخته شد و پس‌از چند دقیقه تیراندازی که بهترین شیوه فیلمهای «وسترن» رانشان میداد کشته شد .

موشك اطلس

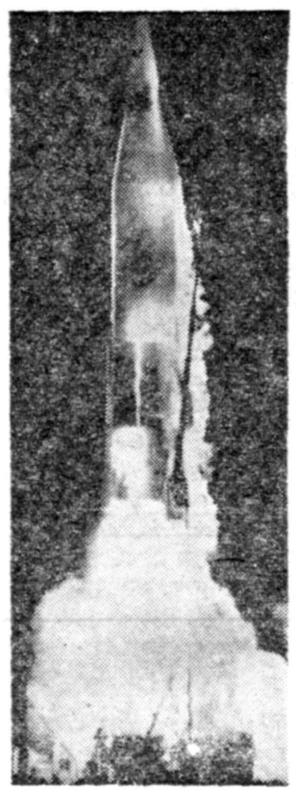

در این عکس موشك اطلس نیروی هوائی آمریکا که در محفظه آن سه موش قرار داده شده بود هنگام جدا شدن از سکوی پرتاب دیده میشود محفظه این موشك محتوی ابزار وآلات دقیق علمی برای مطالعه تشعشعات فضائی بوده پس از بازگشت از فضا موشها را زنده و سالم بدست‌آوردند.
(آسوشیتدپرس)

قهرمان شطرنج جهان مجروح شد

برلن ـ ۱۵ اکتبر ـ یونایتدپرس میخائیل تال قهرمان شطرنج جهان‌شب گذشته هنگامی که برای شرکت در مسابقات لایپزیك عازم آن شهر بود براثر حادثه‌ای که برای اتومبیل وی پیش آمد زخمی شد .

این حادثه که در قسمت اشغالی شوروی درآلمان‌روی داد مسلماقهرمان شوروی را مانع از آن خواهد شد که در مسابقات لایپزیك از مقام قهرمانی جهان خود دفاع کند .

در این حادثه به مغزوی اندك آسیبی وارد شده وبا آنکه پزشکان ادامه مسافرت او را بلامانع دانسته‌اند شرکت درمسابقه رااجازه نداده‌اند.

شورای سازمان اقتصادی آسیائی آفریقائی

بیروت ـ ۱۵ماه اکتبر ـ خبرگزاری فرانسه ـ بموجب بعضی اخبارموثق چهارمین جلسه شورای سازمان اقتصادی کشور های افریقائی وآسیائی درماه ژانویه ۱۹۶۱ دراسوان تشکیل خواهد شد .

از جمله مسائلی که در دستور جلسه قرارداده تاریخ ومحل تشکیل سومین کنفرانس افریقائی و آسیائی وایجاد یك شورای حکمیت افریقائی‌و آسیائی و همچنین قبول عضویت دو دسته از اعضای گروه آسیائی و آفریقائی درساز مان اقتصادی است : اعضای دائم واعضای وابسته درشورای سازمان اقتصدی کشور های افریقائی وآسیائی روسای اطاق های‌بازرگانی این کشور ها شرکت دارند :برمه ـ چین کمونیست ـحبشه ـغنا ـایران ـ هند ـعراق ـژاپن ـ لیبی ـ مراکش ـ پاکستان ـسودان‌ـو اندونزی .

کمك بی قیدوشرط چین به‌ملیون‌الجزایر

قاهره ـآسوشیتدپرس ـ۱۵ اکتبر ـ فرحات‌عباس نخست وزیردولت موقت الجزایر به‌خبرنگار روزنامه الاهرام اظهار داشته که‌دولت چین‌کمونیست حاضر شده است بدون قیدو شرط‌به الجزایر کمك کند .

عباس که‌اخیرا از مسافرت به‌چین بازگشته است در مصاحبه خود گفته من میتوانم بگویم که‌ملت چین مبارزه مردم الجزایر رامورد تائید قرارداده و کمك های دولت چین بمادامه خواهد یافت .

عباس درمورد شناسائی دولت‌موقت الجزایر توسط شوروی خاطر نشان ساخت این امر مسئله مهمی است که برقدرت ونیرومندی دولت ما خواهد افزود .هربارکه یك‌کشور خارجی‌دولت مارا برسمیت بشناسد دلیلی است بر اینکه الجزایر متعلق به‌الجزایریان است‌و امپریالیسم فرانسه نمیتواند به تسلط خودبرده میلیون‌مردم این‌کشور بیشتر ازاین ادامه دهد .

آگهی دعوت مجمع عمومی عادی بطور فوق‌العاده

جلسه مجمع عمومی عادی شرکت بطور فوق‌العاده در تاریخ ۲۸ر۸ر۳۹ ساعت ٤ بعداز ظهر در محل شرکت تشکیل و دستورجلسه انتخاب اعضاء اصلی و علی‌البدل هیئت مدیره و بازرس شرکت میباشد .

هیئت مدیره شرکت سهامی ایران‌تکنو

فردا بعلت دعوت خصوصی سفارت آمریکا سینما مولن‌روژ استثنائا از فروش بلیط معذوراست

از صبح چهارشنبه

مولن روژ

از صبح چهارشنبه

کریستال درایوین

برلیان اسکار

تنها فیلمی که آلفرد هیچکاك آنرا همپایه فیلمهای خود دانسته و رسماً از آن تقدیر کرده است

تاکنون درفیلم‌هائیکه از بریژیت‌باردو تهیه میشد فقط بوجود بریژیت‌اکتفاشده بود وازلحاظ داستان‌وکارگردانی توجهی نمیشد ولی فیلم میخوای بامن برقصی اولین‌فیلمی است‌که علاوه بروجود بریژیت‌باردو و بازی سکسی وسحرانگیز او دارای داستانی بینهایت جذاب وجالب‌توجه وکارگردانی بسیار قوی است بطوریکه تماشاچی‌لحظه‌ای از هیجان باز نمی‌ماند .

میخوای بامن برقصی ؟

فیلمی که همه را متعجب خواهد کرد

بریژیت باردو باشرکت دان آدامز ـ هانری ویدال

رنگی ـ دوبله فارسی در استودیو مولن روژ محصول ۱۹۶۰

نمایش فیلم سامسون و دلیله در سینما زهره ادامه خواهد یافت

والتر لیپمن

جزایر ساحلی چین قابل دفاع نیست

دالس وآیزنهاور ابراز عقیده‌کرده‌اندکه جزایرکموی وماتسو برای دفاع فرمز اهمیت اساسی ندارد واین‌جزایر قابل دفاع نیست . لکن نیکسون دربرابر کندی میگوید، دفاع ازکموی وماتسو ، یك اصل اساسی‌است . نیکسون باید از اوجی‌که درآن است ، فرود آید

واشنگتن- تردیدی نیست که از این پس ، از بحث های تلویزیونی ، برای هر انتخاباتی در آمریکااستفاده خواهد شد . در بحث های گذشته‌که نیکسون و کندی کردند ، یك هیئت سئوال کننده وجود داشت که مطالبی را از آنان میپرسید . لکن بحث‌واقعی هنگامی انجام خواهد گرفت که بحث کنندگان مستقیما بایکدیگر روبرو شوند واز هم سئوال کنند . اگر هیئتی برای سئوال وجود داشته‌باشد، در اینصورت به قضاوت این هیئت‌بیش از اندازه تکیه کرده‌ایم و احتمال‌دارد که اعضای هیئت تعصبات و نظرشخصی خود را بکار برند . اگر مباحثات به صورت سئوالات امتحانی باشد، آنوقت وسوسه مخدوش کردن مباحثات‌شدید خواهد بود و مقاومت در برابر آن دشوار است .

زیرا چنانکه درمسابقات تلویزیونی می‌بینیم ، جوائز بزرك است و فساد آسان تسلط می‌یابد .

تنها تضمین واقعی برای رای دهندگان ، اینستکه نامزد هاخودشان از یکدیگر سئوال کنندودر اینصورت مخدوش کردن مباحثات ، امکان‌پذیر نخواهد بود .

جزایر ساحلی چین

اکنون به مسئله‌ای که در دومین مباحثه تلویزیونی نیکسون و کندی طرح گشت ، یعنی به موضوع جزایر کموی و ماتسو میپردازیم . سناتور کندی ، در پاسخ به سئوال «ادوارد مورگان» اظهار داشت که **جزایر مزبور ،از نظر سوق‌الجیشی ، قابل دفاع نیست و برای دفاع از فرمزجنبه اساسی ندارد و باید ملیون چین را تشویق کرد که نیروهای خود را از کموی و ماتسو خارج کنند و به‌فرمز بپیوندند .**

نیکسون در پاسخ به کندی گفت در مورد این جزایر یك مسئله مربوط به « اصول » وجود دارد . لکن چه اصلی ؟. خود نیکسون میگوید که «این دو جزیره ،در قلمرو جهان آزاد قرار دارد و کموی وماتسودر دست ملیون است . ما نباید ملیون متحد خود را وادار سازیم که از جزایر مزبور خارج شوند و آنها را به کمونیستها بدهیم ». از اینرو ما باید از کموی و ماتسو ، مانند یك اصل اساسی ، دفاع کنیم .

لکن بنظر میرسد معاون ریاست جمهوری ، فراموش کرده ویاامیدوار است که دیگران فراموش کرده‌باشند که پنج سال پیش ،درست در فوریه ۱۹۵۵ ، پرزیدنت آیزنهاور و دالس وزیر خارجه از این «اصل» آقای نیکسون کاملا بی خبر بودند .

زیرا در آنزمان بود که آیزنهاور و دالس ملیون متحد ما را وادار ساختند که نیروهای خود را از جزایر «تاچن» خارج کنند و ناوگان هفتم آمریکا به تخلیه جزایر مزبور کمك کرد .

نظر دالس‌وآیزنهاور

چرا آیزنهاور و دالس از جزایر تاچن که در قلمروی جهان آزاد بود چشم پوشیدند ؟

دالس در کنفرانس مطبوعاتی خود بتاریخ ۱۸ ژانویه ۱۹۵۵ مسئله‌را توضیح‌دادوگفت:من‌نمیگویم‌که جزایر تاچن از هیچ نقطه نظری برای دفاع از فرمز ویسکادور اهمیت اساسی‌دارد. ماونزویسکادور را برای خود حیاتی میدانیم.»

همین نکته دقیقا ، دلیل کندی‌است، او میگوید ما باید در مورد کموی و ماتسو کاری را بکنیم که‌درمورد تاچن کردیم .

بعبارت دیگر ملیون چین راوادار سازیم کموی و ماتسو را تخلیه کنند. زیرا این دو جزیره برای دفاع‌ازفرمز و پسکادور اهمیت اساسی‌ندارد.

باید سئوال کرد که چرا پرزیدنت آیزنهاور و دالس اصل مزبور را در مورد کموی و ماتسو بموقع اجرا نگذاشتند .

جواب حقیقی اینستکه آنهامیخواستند اینکار را انجام دهند ، لکن سناتور «نولند»و«جز» از نظر سیاسی پشتیبان شدید چانکایچك بودند .

دولت نمی‌توانست در مورد این مسئله فشار بیاورد و فشار هم نیاورد. با این حال دولت آیزنهاور ، مسئله کموی و ماتسو را همیشه بعنوان موضوعی دانسته است که باید با آن زندگی کرد ، نه از آن خوشحال‌بود.

کار احمقانه

این نکته در ۱۹۵۸ آشکار شد . در اولین هفته اکتبر ، هرتر که در آنزمان معاون وزارت خارجه بود طی کنفرانسی اظهار داشت که :«کموی و ماتسو از نظر استراتژیك ،قابل دفاع نیست» و توجه شدید ملیون به این جزایر ناشی از یك بیماری است.

NEW YORK Herald Tribune

روزبعد ،دالس‌در کنفرانس‌مطبوعاتی خود گفت :«چانکایچك ،بانگاهداشتن تعداد زیادی از نیرو های خود ، در کموی و ماتسو ،کار احمقانه‌ای‌میکند» روز بعد از سخنرانی دالس ،آیزنهاور در مصاحبه مطبوعاتی خود اظهارداشت:

«من بعنوان یك سرباز عقیده‌دارم که نگاهداشتن تعداد زیادی نیرو در کموی و ماتسو ، بوسیله ملیون ،غیر عاقلانه‌است . زیرا جزایر مزبوربرای فرمز جنبه حیاتی ندارند.»

تفاوت نظر شدید

تفاوت نظر میان آیزنهاور و دالس در یك طرف و آقای نیکسون از طرف دیگر ، خیلی زیاد است . زیرا تا روزی که نیکسون در پشت تلویزیون ظاهر شد ، این جزایر بیفایده هرگز جنبه «اصول» بخود نگرفت و موضوع محاسبه سیاسی ، دیپلماتیك و استراتژیك نشد .

بنظر من نیکسون خیلی در بالاقرار گرفته است .

او در اظهار اصول خود سخت بی‌پرواست . او باید به سطوح پائین‌تر، به‌جائی که سیاستمداران باید کار کنند ،فرود آید .

نیویورك هرالد تریبون

مقالات وگزارشهای خارجی

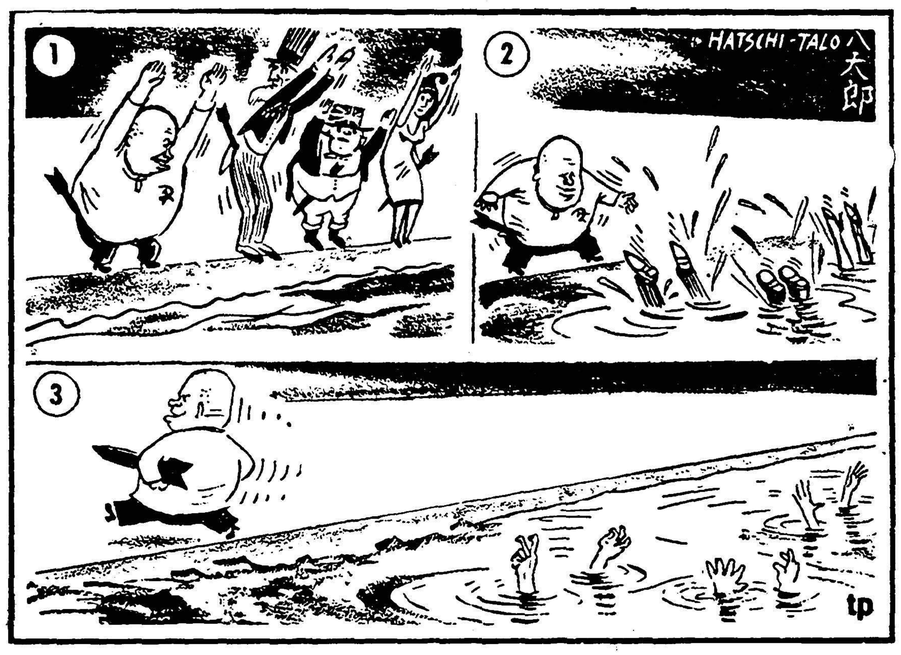

طرح سه مرحله‌ای خلع‌سلاح خروشچف !

(تارانتل)

از : ادوارد سابلیه

جزیره‌ یاسی آدا، صحنه بزرگترین محاکمات معاصر

مندرس متهم شده‌که میخواسته دربرابر کمك مالی شوروی ولایت‌های شرقی را بروسها واگذار کند

روز پنجشنبه گذشته کاروان دریائی شومی راه دریای مرمره‌را پیش گرفت مسافرین این کاروان که از افسران ، قضات و روزنامه‌نگاران تشکیل شد در ناوچه های تند رو که ملوانان نیروی دریائی ترکیه در آنها به پاسداری گمارده شده بودند حتی حق نداشتند آنچه را که در قلب خود احساس میکنند بر زبان بیاورند .

مقصد آنها این بار بر عکس سیاحت های تفریحی سابق جزایر سر سبز «شاهزادگان» نبود .بلکه این کاروان شوم بسوی جزیره کوچك یاسی آدا که تا استانبول یك ساعت راه است پیش میرفت .

اطراف جزیره‌یاسی آدایا«جزیره مسطح» بشدت محافظت میشود .

کشتی های نیروی دریائی از نزدیك شدن کلیه وسایط نقلیه‌آبی بسواحل این جزیره جلو گیری میکنند . به هوا پیما ها دستور داده شده است در ارتفاع کمتر از سه هزار متری از فراز این جزیره پرواز نکنند .

دراین قطعه‌کوچك خشك که‌ازوسط در یا سر بیرون آورده است در سرباز خانه های چوبی که برای ملوانان ترکیه ساخته شده در حدود پانصد نفر که تا انقلاب ۲۷ مه گذشته کادر رژیم سابق ترکیه را تشکیل میدادند بازداشت هستند .

عدنان مندرس نخست وزیر سابق جلال بایار رئیس جمهوری و و کلیه اعضاء دولت پیشین و چهار صد نفر نمایندگان حزب دموکرات و عده دیگری از شخصیت های نظامی و سیاسی در اتاق هائی که تخت خواب های متعدد در کنار یکدیگر گذاشته شده در انتظار سر نوشت آینده خود بسر میبرند.

روز جمعه گذشته یك دادگاه عالی در این جزیره تشکیل شد و محاکمه ای که اکنون در یاسی آدا جریان دارد یکی از بزرگترین محاکمات قرن معاصر بشمارمیرود اعضاء دادگاه از ۸ قاضی (پنج نفر غیر نظامی وسه نفر نظامی)تشکیل شده است .

وجود افسران نظامی در بین قضات از این نظر است که درمیان متهمین گروهی از افسران ارشد مانند رئیس ستاد ارتش و رئیس ستاد نیروی هوائی رژیم سابق وجود دارند .

ریاست دادگاه‌بعهده سلیم بالشول قاضی معروف پنجاه‌وپنج ساله‌ترکیه است که در سراسر آن کشور به درستکاری‌و استقلال رای‌معروف است‌و هیچکس‌نمی تواند کوچکترین ایرادی بوی وارد کند .

رهبران جدید ترکیه سعی کرده‌اند که محاکمات یاسی آدا از هر حیث جنبه قانونی داشته باشد .

محاکمه سران رژیم سابق در قانون اساسی موقت که سه ماه‌پیش انتشار یافت پیش بینی شده و باز- جوئی از متهمین بوسیله کمیسیون مخصوص مرکب‌از قضات وافسران نظامی به عمل آمده و از روزنامه نگاران خارجی دعوت شده است‌که جریان محاکمات‌را ازنزدیك‌مشاهده کنند .

اما این توجه به قانونی بودن محاکمات یاسی‌آدابا برخی‌اقداماتی که (شاید هم غیر قابل احتراز بوده) ولی در هر حال اسف انگیز است مغایرت دارد .

اصولا یك رژیم‌انقلابی‌نمی تواند بدون دخالت دادن احساسات کینه و خشم کسانی‌را که مسئول انحطاط کشور میداند محاکمه کنند .

انقلاب فرانسه دراوت سال۱۷۸۹ اعلام داشت که : «هیچکسی را جز د رمواردی‌که‌قانون تعیین کرده نمی توان متهم کرد و یا بازداشت و زندانی نمود» ولی آیا این‌وعده‌ها را تشکیل دادگاه انقلابی باطل نکرد ؟

جرائم استثنائی

اخیرا «موریس گارسون» حقوق دان معروف فرانسوی برای مطالعه متن قوانین که رژیم جدید در نظر داردبه موقع اجراگذارد به‌استانبول رفته بود .

بنظر این حقوقدان در درجه اول هیئت قضاتی که برای رسیدگی به جرائم استثنائی تشکیل میشود ، نمیتواند آنطور که باید قضاوت صحیح کند از طرف دیگر بااینکه ماده ۲ قانون جزای ترکیه درمورد اینکه قانون عطف بماسبق نمی شود بقوت خود باقی است ولی این اصل با لغو ماده ٦٥ علنا نقض شده است .

با لغو این ماده محکومین راکه بیش از٦٥ سال‌داشته باشند میتوان اعدام کرد .

ظاهرا بالغو این‌ماده راه برای محکومیت جلال بایار باز شده‌است

از طرف دیگر در ماده ۱۰ پیش بینی شده است که در جریان باز جوئی متهمین و وکلای مدافع آنها نمی توانند پرونده ها را مطالعه کنندوهمچنین متهمین حق‌مذاکره‌با وکلای مدافع‌خود را نخواهندداشت

باین‌ترتیب در محاکمه‌ای که‌اکنون درياسی‌آدا جریان دارد ممکن است دست کم چهل نفر از متهمین محکوم بمرگ‌شوند .

در ادعانامه‌ای که علیه متهمین تنظیم شده جلال‌بایار و مندرس و عده زیاد دیگری از همکاران آنهابه‌نقض قانون اساسی متهم شده‌اند .

مجازات این‌جرم اعدام است‌اتهامات دیگری نیز از قبیل فساد بمزندانیان یاسی‌آدا وارد شده است .

اتهامات مسخره

ظاهرا هدف بعضی از این اتهامات مسخره و خفیف کردن متهمین در انظار و برانگیختن حس نفرت عمومی نسبت به‌آنها است از این جمله است اتهامی که درمورد فروش یك‌اهدائی پادشاه‌افغانستان به جلال‌بایار وارد‌شده است .

رئیس جمهوری سابق ترکیه متهم است سگی را که پادشاه افغانستان بوی هدیه کرده‌بود به مبلغی معادل ششصد فرانك جدید فرانسه به باغ وحش آنکارا فروخته است .

ضمنا روزنامه های ترکیه‌هزار ویك اتهام دیگر نیز به‌رهبران سابق آن کشور وارد میکنند . از جمله مندرس متهم شده است که در نظر داشت در عوض کمك مالی شوروی به ترکیه «ولایت‌های» شرقی ترکیه‌رابخروشچف واگذار کند .

مسلم است نظامیان وروشنفکران ترکیه که اساس کودتای ۲۷ مه را بوجود آوردند ازروش زمامداران‌سابق ترکیه که‌دست خودرابخون‌دانشجویان آغشته کردند سخت متنفرند .

ولی زمامداران‌فعلی‌ترکیه میخواهند بیشتر بخاطر لطماتی که رهبران سابق این کشوربه‌میراث آتاتورك واردکرده‌اند آنها را کیفر دهند .

بنیان گذار ترکیه نوین در برابر دشمنان انقلاب بسیار بیرحم بود ولی غازی یکی از مدافعین اراده ملت بود که قدرت دولت غیر نظامی را بهمه رقبای آن از جمله ارتش تحمیل میکرد حالا باید دید بین این دو جنبه آتاتورك افسران عضو کمیته‌وحدت ملی‌کدامیك را انتخاب خواهند کرد .

از فردا صبح

سینما ایران ـ سینما تهران

از فردا صبح

سرآمد کلیه فیلمهای کمدی موزیکال
فارسی ـ شیرین ترین محصول سال

باشرکت :
شهین «درنقش یك پسر جوان وخوش قیافه»

دختری از اصفهان

ممیزان ـ سارنك ـ والامقام
ویولت ـ مهوش

آ ـ ۲۷۱٦۸

انتقاد

از : انور خامه

مشکل تعلیمات

مشکل تعلیمات واقعا یکی از گرفتاری های بزرگ کشور ماشده‌است . این مشکل باین ترتیب بوجود آمده‌است که‌مردم میخواهند بچه‌هاشان درس بخوانند وباسواد شوند .درنتیجه‌سالی صدو پنجاه تادویست هزار نفر بر تعداد دانش‌آموزان افزوده میشود . اینهادر کجا باید درس بخوانید ؟ مدرسه نیست ، کلاس نیست ، معلم‌نیست، وزارت فرهنگ‌میگوید‌ماوسیله نداریم، بودجه ماکفاف نمیدهد که‌باندازه‌کافی مدرسه جدیدا ایجاد کنیم. رئیس‌مدرسه میگوید کلاسها همه‌از شاگرد لبریز شده‌وروی‌طاقچه‌هاهم شاگرد نشانده‌ایم دیگر جاندارایم . معلم میگوید شمارا بخدا فکری بحال من‌بینوا بکنید در کلاس پنجاه ،شصت‌نفری چطورمیتوان درس داد ؟

برای‌اینکه تعداد بیشتری دانش‌آموز دراطاقها جای دهند بسیاری از کلاسها رانصف روزه کرده‌اند .معلمی که نصف روز بیشتر کارنداشت طبعا بفکر میافتد نصف دیگر رادردانشگده درس بخواند . وقتی دردانشکده‌مشغول شد مجبور میشود ساعات بیشتری را درآنجا حاضرشود لاعلاج از دبستان غیبت خواهد نمود. کلاسهابی‌سرپرست میماند و فریاد مدیردبستان و اولیاء اطفال وادارات فرهنگ بلند میشود . ناچار فرهنگ بخشنامه صادر میکندو درس خواندن معلمین را ممنوع‌میسازد و معلمین دانشجو راتهدید باخراج میکند . اما خودش هم میداند که‌اگر اینها رااخراج کند کسی ندارد جای آنها بگذارد .این‌هم‌یك مشکل دیگر.

معلمین که‌باین ترتیب دانشکده راتمام کردند ولیسانسیه شدند دیگر حاضر نیستندباحقوق‌سیصدتومان درس بدهند زیرا درجاهای دیگرباحقوق‌دو برابرو سه برابر میتوانند استخدام شوند . بالمآل در همان حالیکه‌وزارت فرهنگ هرسال‌دوتاسه‌هزار نفرآموزگار جدیدو بی‌تجربه استخدام میکند ، سالی همین مقدار آموزگار سابقه‌دارو باتجربه استعفامیدهندوازکادر تعلیمات خارج میشوند .یکبار دیگر کار به تهدید میکشد ومقامات دولتی بخشنامه صادر میکنند که آموزگاران را در موسسات دیگراستخدام نکنند . ودر نتیجه کشمکش میان معلمینی که در جستجوی حقوق بیشترو زندگی بهتری هستند بافرهنگ در میگیرد .این هم یك مشکل !

علاوه‌بر این مشکلات یك مشکل دیگرهم هست وآن اینکه قانونی وجود دارد بنام قانون تعلیمات اجباری .

طبق این‌قانون وزارت فرهنگ موظف است مردم راوادار سازد که‌کودکان خود رابمدارس بفرستند تاباسوادشوند.

اما این قانون الان معکوس شده است یعنی مردم میخواهند فرهنگ راوادارو مجبور سازندکه‌اطفال آنهارا دردبستان هاپذیرد ولی فرهنگ میگوید نمیشود که نمیشود.خوب اینهم یکنوع نوظهور از تعلیمات اجباری است. در این تعلیمات اجباری ،مردم فرهنگ رامجبور میکنند که‌برای بچه‌های آنها دبستان جدیددرست کند ، فرهنگ مدارس را مجبور میکند که‌کلاسهای خودرانصف روزه کنند ، مدارس معلمین رامجبور میکند که‌برخلاف میل‌خودشان باماهی سیصدتومان بسازند و درس بدهندو بالاخره معلمین شاگردان را مجبور میکنند که‌در ساعات غیبت آنها در کلاسها به‌مگس‌پرانی مشغول شوند . ملاحظه میفرمائید که‌سرتا پای‌این تعلیمات واقعا اجباری است !

اکنون مدت چندسال است که تصمیماتی‌راجع بتعلیمات اجباری‌گرفته شده‌و قرار بودکه بعنوان آزمایش‌در دو شهرستان تعلیمات اجباری اجرا شود ولی نه‌تنها تعلیمات اجباری اجرا نشده وشاید تاچندین سال بعد نیز اجرا نشود بلکه داوطلبان تحصیل‌هم که شخصا بدبستانها مراجعه میکنند در مدارس پذیرفته نمیشوند . باید دانست غیراز کسانیکه شخصا برای تحصیل مراجعه مینمایند هزارهانفردر دهات و قصبات ونقاط دورافتاده وجود دارند که‌مفهوم تحصیل و فوایدآنرا نمیدانند ورغبتی برای آموختن ازخود نشان نمیدهند . فرهنگ ما بایدطوری خودرا مجهز کند که‌نه‌تنها داوطلبان وارا با آغوش باز بپذیرد بلکه این‌هزار هانفر رانیز وادارتحصیل نماید وبرای آنان مدرسه ومعلم تهیه‌کند وازمیان آنان شخصیت‌های بزرگ‌علمی واجتماعی بمملکت تحویل دهد .

بهرحال اینست مشکل تعلیمات که همه‌از آن کم‌وبیش مطلع هستند .ولی چگونه میتوان براین مشکلات فائق شد آن بحث مفصلی است که‌دراین مقال نمیگنجد .واز سوی دیگر در مقالات بیشماری که‌نویسندگان‌اطلاعات منتشر ساخته‌اندراه حلهائی پیشنهاد شده است که محتاج گوش شنواست.

ماامیدواریم آقای‌وزیر جدیدفرهنگ که زمانی همین انتقاد هارا ازپشت تریبون مجلس سنا بیان میکردبتواند لااقل به‌قسمتی‌از مشکلات فائق آید.

گفتگوی مردم

گواهی‌نامه رانندگی

آقای علی‌اصغر منوچهری مینویسد عده‌ای رانندگان‌تراکتوردردهات‌هستند که‌بکار کشاورزی مشغولند همینکه بخواهند باتراکتور بشهر وارد شوند مامورین راهنمائی از آنها مطالبه‌گواهی رانندگی می‌نمایندشایسته است‌وزارت کشاورزی برای رفاه اینده‌سته که از کشاورزان زحمت کش هستند ترتیبی بدهد .

تپه‌های یوسف‌آباد

آقای ابوالحسن محمدی مینویسددر جلسه شورای همکاری انجمنهای محلی یوسف آباد مذاکره و قرار شد از شهرداری تهران تقاضا شود یکدستگاه بولدزر برای‌تسطیح تپه‌های غرب‌یوسف آبادکه بزمینهای ندید مشهور است دراختیار شهرداری یوسف آبادگذارده شود تاعده‌ای کارمندان بی‌خانه دولت موفق بساختمان مسکن جهت عائله خود گردند .

تقاضای متولدین ۱۳و۱۴

چند نفراز متولدین سنوات ۱۳ و ۱۴ که تاسال گذشته دردبیرستانهای رشت مشغول تحصیل وطبق آئین نامه جدید امسال از نام نویسی در دبیرستان ممنوع شده‌اند تقاضادارند برای آنکه از۱۲سال رنج تحصیل‌نتیجه گرفته بدریافت دیپلم متوسطه موفق گردند موافقت شود دردبیرستانهائیکه سال قبل‌نامشان‌ثبت‌بودبه تحصیل‌خود ادامه دهند .

تقاضای بذل‌توجه

آقای احمد ریش سفید محمدی مینویسدبیست‌ویکسال‌بدون‌کوچکترین خلاف در ژاندارمری خدمت کردم‌براثر تصادف ماشین یکنفرفوت شده‌وبازویم نیز شکسته از خدمت اخراجم‌کرده‌اند چون‌قادربانجام‌کاری‌نیستم‌تقاضای‌عطف توجه نسبت بعائله سنگین خود دارم.

پایه یك مهندسی

هنر آموزان هنرستان و آموزشگاه حرفه‌ای محمد رضاشاه از شیراز تلگراف‌میکنند واز وزیر جدید فرهنگ تقاضا می نمایند قانون استخدام مهندسین که‌شامل هنر آموزان‌میباشد اجرا گردد ونسبت بصدور ابلاغ‌پایه های کمك مهندسی آنان اقدام لازم بعمل آید .

پس‌از صدور حکم

آقای محمد تقی جواد پور ازدهستان نوبندگان فسا مینویسد چهارسال‌قبل شخصی‌که مبلغی‌بمن‌بدهکاربودبوکیل خود اجازه میدهد چهار سهم از مزرعه باقر آباد رانزد من‌بیع شرط بگذارد وکیل‌او دفترخانه‌ای را تحت تاثیر قرار میدهد وسند رابعکس تنظیم‌میکند یعنی چهار سهمی را که‌خودمالك بودم درسند قید میکند پس‌از شکایت بداد-سرای شهرستان فسا حکمی بنفع من صادر میشود و تمام هشت سهم را بتصرف دارم معهذا نماینده او از برداشت زراعت صیفی من‌جلوگیری‌و ایجاد مزاحمت میکند.

اذان صبح ومغرب

جامعه مبلغین اسلامی ازمدیر کل اداره تبلیغات تقاضا می‌نمایند اذان اعلامی مغرب و صبح را که‌از شعائر مهم اسلام است مانند اذان ظهر در برنامه‌های رادیوکه‌تمام ساعات‌شبانه روز دایر است اجرا نمایند .

دانشسرای عالی

آقایان قناعتگر -بهتونی -اسکوئی وچند تزدیگر از آموزگاران ورامین مینویسند سال گذشته باشرکت در کنکور انتخاب‌آموزگار باستخدام‌فرهنگ درآمدیم و چون درفرهنگ تهران‌محلی نبود بتدریس دردبستانهای ورامین مشغول شدیم وقبول دادند درسال تحصیلی جدید محل‌خدمت‌مارادرتهران تعیین کنند که بتوانیم دردانشسرای عالی شبانه تحصیل کنیم از آنجا که تدریس درورامین تا ساعت چهارونیم وتحصیل دردانشسرا از ساعت پنج غیر ممکن است تقاضا داریم مارا به فرهنگ تهران منتقل سازند تابه ادامه تحصیل خود توفیق یابیم .

توضیح سازمان‌نقشه‌برداری

درخصوص شرحی‌که بعنوان‌تشدید مقررات درشماره مورخ ۵مهر ماه چاپ شده‌بود آقای مهندس بسیطی رئیس سازمان‌نقشه برداری‌اعلام‌میدارد‌موضوع از طرف‌آقای مهندس‌خسروهدایت‌وزیر مشاور وسرپرست سازمان برنامه رسیدگی بعمل آمدو معلوم‌شدکسانیکه درسازمان نقشه‌برداری‌پارازیت‌هستندو کارنمیکنندمبادرت‌باین‌شکایت‌نموده‌اند بهرحال نسبت به تلفن قرارشد هر کس میتواند حداکثر سه‌دقیقه تلفن کند تصمیم نسبت بحضور و غیاب‌با رعایت یکربع‌تاخیر صحیح بوده‌است همچنین رویه‌ای که نسبت بیوفه‌اتخاذ شده .کمك عیال واطفال هم پس‌از تصویب شورای عالی کماکان داده میشود .

تحویل اسناد

آقای قاسم نوروزی بنمایندگی از طرف چندخانواده از رعایای‌نور ،رامیان تقاضا مینماید اسناد املاك تقسیمی سهمیه آنها که‌نزد کدخدای محل‌مانده است بوسیله بخشدار ودادگاه بخش بصاحبان قطعات تحویل شود .

از اینجا و آنجا

یادبود دریانورد

دولت پرتقال چند روز قبل مراسم یادبود پانصدمین سال وفات پرنس هانری دریانوردمشهورپرتقالی‌رابرگزار کرد .

در این مراسم هشت کشتی بادبانی وسی وسه واحد دریائی که از ۱۴ کشور مختلف گرد آمده بودند رژه رفتند ....

پرنس هانری بزرگترین دریانورد پرتقالی است که پس از یك سلسله سفر های پر خطر دریائی وفات نمود و در مراسم یادبود او هشت‌کشتی‌بادبانی ازنوعی که‌مورداستفاده دریانوردمشهور بود شرکت داشتند .

طرح ساختمانی

دو جزیره‌جامایکا یك‌طرح‌ساختمانی در دست اجراست .

بموجب این طرح ۳۰۰۰ خانه با متد جدید ساخته میشود .

قطعات مختلف این خانه ازقبیل دیوارها ـ سقف و قسمت های دیگر قبلا ساخته شده و باجر ثقیل های‌عظیم بمحل حمل میگردد و در آنجا نیز بکمك جر ثقیل نصب میشود .

هرخانه‌ازچند قطعه سیمانی تشکیل شده و در هر روز حداقل ۶ خانه‌چند اطاقی بکمك دو جر ثقیل نصب وآماده میشود .

نقص دید

طبق آماری که تهیه شده تعداد افراد آمریکائی که چشم آنها کاملا سالم است فقط ۴۳٫۵ درصدجمعیت آنکشور می‌باشد و بقیه یعنی بیش از نیمی از اهالی کشور مزبور بنوعی‌نقص دید مبتلا هستند .

از هر دو نفر امریکائی یکنفر از عینك های مختلف استفاده میکنند و مقدار آنها به ۸۳٫۵۰۰٫۰۰۰ نفر میرسد .

نیش زنبور

طبق آماری که‌درآمریکا تهیه‌شده تعداد افراد آمریکائی که براثرنیش زنبور های مختلف از بین میروندبیش از تعدادی است که بانیش مار تلف میشوند .

این آمار نشان میدهد که در ظرف مدت ۵ سال ۸۵ نفر آمریکائی با نیش‌زنبور کشته‌شده‌اند درحالیکه در همین مدت ۷۱ نفر براثر مارگزیدگی جان خودرا از دست داده‌اند .

جدول

کلمات متقاطع شماره ۱۶۴۲

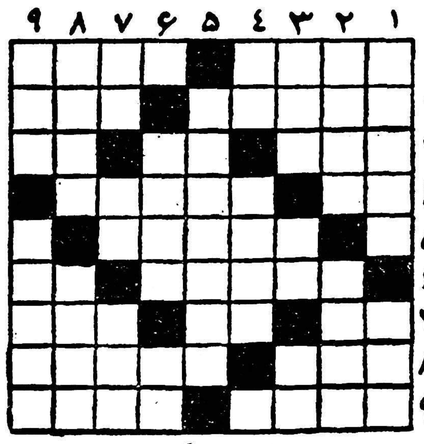

افقی :
۱ـ بادمجانش معروفتر است ـ
۲ دنبال چهاریا نگردید چون
۳ از آهن وچوب است و درهوا
۴ است۲ـ تاالاغ
۵ مصری نخواند ول‌نمی‌کند ـ
۶ شش تا ۳ ـ ثروت نیست
۷ سوارش شوید
۸ تابرود ـ گلو بریده ـ تاچشم بهم‌بزنیدمیرسد ۴ـ مغز ـدر عالم نویسندگی از مظاهربدبینی است ۵ـ تن را درمقابل سرما و گرماحفظ میکند ۶ـ از انواع هواپیما ـ بزرك ۷ـ به‌سرسلامتی آن شکستن پیاله را زیر سبیلی درکرده‌اند ـ علامت‌جمع ـ آشکار ۸ـ چند وقت پیش آقا اینطور شده وروی پرده سینما آمده بود ـ بعکس ظاهر شیرینش حکایت از تلخی و کدورت دارد ۹ـ علم مکتب نرفته و درس نخوانده ـ باغبان مال زرزاميزند تاانگور بیشتر باشد .

عمودی : ۱ـ از بیماریهای کودکانه ـشرمسار ۲ـ نقش آب در چشم گمشده بیابانی ـوقتی بازلف مربوط شد دلها بدام می‌آورد ۳ـتولب ـ شراب ـ پول ژاپنی ۴ـ ضمیری است ـ قلوه‌ای‌برگردن یار ! ۵ـ درمجالس روضه بیشتر بکار می‌آید ۶ـ فراوانی ـ هوادر زیرآب ۷ـ ردیف ـ چون درخانه باشد به‌بیش از یك حرف چه حاجت‌است ؟ ـوقتی باغرض بنشیند کاردشوارتر می‌شود ۸ـ اینکه پیداست دنبال چه میگردید ؟ ـ هم‌از نارنگی می‌آید هم از قوطی کبریت! ۹ـزود گذر ـلابد درمنزل شماهم ازآبغوره پر کرده‌اند .

حل جدول شماره ۱۶۴۱

افقی :۱ـنی ـدارابی ۲ـ پاپ ـ بی‌سیم ۳ـ ارام ـ چی۴ـشکم ـ گون۵ـ قیر ـشرن ۶ـ گزر ـ نیس ۷ـلق ـ کنده ۸ـ یاسین ـهون ۹ـرنسانس ـدم .

عمودی : ۱ـ نپال ـ گلیر ۲ـ یار ـقرقان۳ـیاشیر ـسمس ۴ـ مکر ـحیاه۵ـآب ـنن ۶ـریه ـ شیك۷ـاس ـ گرسنه ۸ـبی‌چون ـ دود ۹ـ یمین ـ جهنم .

برندگان بلیطهای ورودی نمایشگاه صنعتی آلمان

شماره‌های برنده روزشنبه

۱۲۹۴۰۲
۱۲۸۸۴۷
۱۲۰۲۰۶
۱۲۲۲۹۶
۱۲۰۰۵۳
۱۱۷۴۱۰
۱۲۸۶۳۳
۱۱۱۰۷۰
۱۲۹۹۰۰
۱۲۹۱۸۳
۱۲۷۷۰۶
۱۲۱۰۲۹
۱۱۰۳۸۳
۱۱۶۵۴۸
۱۱۶۵۴۶
۱۲۸۲۲۷

از دارندگان بلیطهای نمرات فوق تقاضا میشود با در دست داشتن اصل بلیط در بین ساعات ۹ الی ۱۲ و ۴ الی ۹ بعداز ظهر به قسمت اطلاعات‌نمایشگاه صنعتی آلمان‌واقع‌درامیرآباد مراجعه و جوائز خود را دریافت نمایند .

آگهی دعوت

از صاحبان سهام شرکت سهامی ملی توسعه اقتصادی ایران‌دعوت میشود که در جلسه مجمع عمومی فوق‌العاده شرکت که در تاریخ‌پانزدهم آبانماه ۱۳۳۹ در محل شرکت تشکیل میشود حضور بهمرسانند .

دستور جلسه
انحلال شرکت

شرکت سهامی ملی توسعه اقتصادی ایران
آ ـ ۲۴۲۸۹

سد رصت
برای جلوگیری از ریزش مو

تشك دنلوپیلو

علاوه بر راحتی زائدالوصف سلامت شمارا نیز تامین میکند زیرا :

هیچوقت گرد و کثافت بخود نمیگیرد و همیشه پاکیزه است و بعلت منافذی که در آن تعبیه شده در هر فصل از سال هوای آن یکنواخت و موافق با اصول بهداشت است

دنلوپیلو بیش از ۲۰ سال بشما خدمت میکند

نمایندگی انحصاری : شرکت سهامی ایران و غرب خیابان شاهرضا تلفن ۴۴۱۱۷ ۴۴۱۱۸

آ ـ ۲۷۱۲۴

بذر پاش جدید

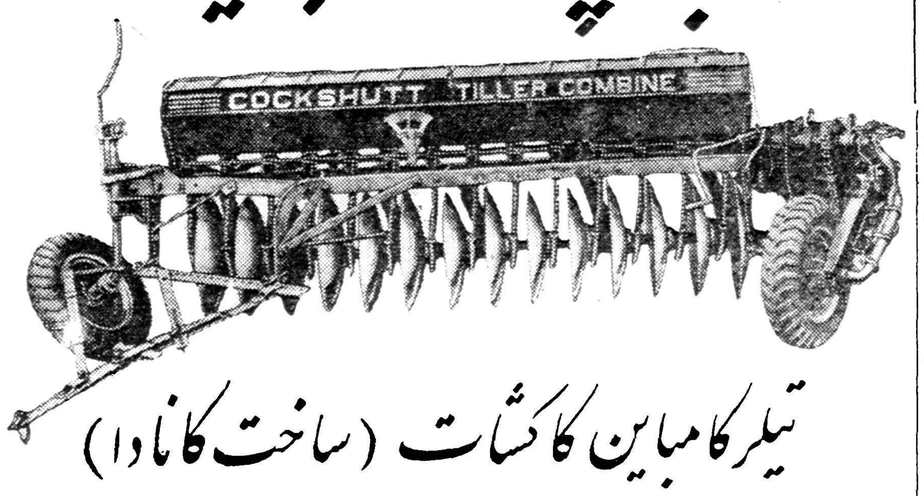

تیلر کامباین کاکشات (ساخت کانادا)

که باکمك سازمان برنامه باقساط چهارساله بفروش‌میرسد

کاملترین ماشین کشاورزی است که تاکنون در دنیا ساخته شده چون علاوه برسرعت عمل درکار وصرفه‌جوئی در بذر سه عمل در آن واحد انجام میدهد

(شخم میزند ـ بذر روی ردیف میکارد ـ دیسك میزند)

علاقمندان میتوانند به شرکت سهامی ایران کانادا ابتدای خیابان امیرکبیر (برق) ساختمان رودیانی تلفن ۳۰۳۲۸۹ عنوان تلگرافی کانادا ، مراجعه فرمائید .

شرکت سهامی هریس ارزشها دعوت میکند که :

تراکتورهای پرکنس دیزل کامیون و موتورهای گروپ

را در نمایشگاه صنعتی آلمان ببینید

آ ـ ۲۷۰۹۸

اطلاعات اقتصادی

پول برنامه کجاست ؟

در مقاله گذشته خود گفتیم که مشکلات اقتصادی ما تنها با پول حل نمی‌شود ولو پول فراوانی داشته باشیم ولی مشکل کار در اینجاست که پول چندانی نیز نداریم و تازمانیکه تحولاتی در دستگاه های مالی و قضائی واداری و اجتماعی مابوجود نیاید نه فقط پول کافی برای برنامه‌های عمرانی نخواهیم داشت بلکه قادر باجرای آن بصورتی که نتایج مثبت و موثری داشته باشد نخواهیم بود .

هدف برنامه عمرانی سوم افزایش سریع تولید و درآمد ملی است ولی چنین برنامه‌ای احتیاج بسرمایه‌گذاری فراوانی دارد و باید دید که ما از کجا میخواهیم آن سرمایه را بدست آوریم .

در سالهای اخیر سرمایه‌گذاری های خصوصی و دولتی در رشته های مختلف اقتصادی سالیانه بطور متوسط پانصد و پنجاه میلیون دلار بوده است و در نتیجه هر سال درآمد ملی نسبت بسال قبل در حدود شش در صد بالا رفته است .ولی این میزان سرمایه گذاری روز افزون در نتیجه افزایش سریع درآمد نفت و دریافت وامهای خارجی بوده است .

درآمد نفت که در سال ۱۳۳۴ در حدود نود میلیون دلار بود در سال ۱۳۳۸ به‌دویست وشصت‌میلیون‌دلار رسید ولی‌بدون تردید سرعت افزایش درآمد نفت در سالهای آینده بدین میزان نخواهد بود .

مشکل دیگر اینکه ذخیره ارزی ما بسرعت رو بکاهش رفته زیرا در سال ۱۳۳۷ درحدود ۴۹ میلیون دلار و در سال گذشته تقریبا ۶۰ میلیون دلار کمبود در تعادل پرداخت های خارجی داشتیم که ازذخائر ارزی خود استفاده نمودیم و در سالهای آینده پرداخت دیون خارجی و احتیاجات ارزی جهت واردات فشار بیشتری بر ذخائر ارزی وارد خواهد آورد مگر آنکه اجرای برنامه تثبیت اقتصادی تا اندازه‌ای این فشار را کم کند .

با این وصف برای افزایش سریعتر درآمد ملی و حتی حفظ ۶ درصد در سال رشد اقتصادی فعلی در آینده از چه منابعی می‌خواهیم پول بدست آوریم ؟

درآمد نفت که بسرعت گذشته بالا نخواهد رفت . وام گرفتن از خارج نیز حدودی‌دارد و اگر از حد معینی تجاوز کند قادر باسترداد اصل و فرع آن نیستیم زیرا حدود وام برپایه درآمد آتی ماست .

دراین صودت اگر طالب افزایش سریع تولید و درآمد ملی هستیم راهی جزآن نداریم که پول بیشتری از منابع داخلی تهیه کنیم .

منظور از این نظریه پیروی از روش گذشته یعنی وام گرفتن بسیار از بانکملی و افزایش بیش از حد اعتبارات نیست زیرا ما رشد اقتصادی را بدون تورم و باحفظ تعادل پرداختهای خارجی میخواهیم .

خلاصه کلام آنکه دولت برای ایفای نقش خود در برنامه سوم و موفقیت در افزایش تولید و درآمد ملی و بالاخره بهبود وضع زندگی مردم احتیاج به پول بیشتری دارد که یکراه تهیه آن افزایش مالیاتها وکم کردن هزینه های مستمر و غیر تولیدی و راه دیگر تهیه وسائل و ابزار هائی بمنظور تشویق مردم به پس انداز و تراکم سرمایه و بالاخره جلب همکاری مردم است . ولی تعیین نوع مالیاتها وحدود آن احتیاج بگروهی از اشخاص متخصص و بصیر در فن سیاست های مالیاتی دارد زیرا برخی از مالیاتها اگر از حدودی تجاوز کند اصولا سرمایه‌گذاری های خصوصی را بمخاطره میاندازد ثانیا وصول مالیاتها دستگاه های مجهز و مومن میخواهد . علاوه بر این مردم باید بفهمند که این مالیاتها کجا میرود و چه اثراتی در وضع زندگی آنها دارد. ضمنا افزایش پس اندازها احتیاج بیک جهاد ملی و ایجاد عقیده راسخی در مردم دارد تا در هر شهر و دهی افراد صرفه‌جوئیهای خود را متراکم وبسوی کارهای تولیدی رهبری کنند .

آنهائیکه تصور میکنند بدون آنکه تکانی بخورند و دست به ترکیب دستگاهی زنند پیشرفت اقتصادی بطور تفننی بدست خواهد آمد سخت د راشتباهند . اگر ما طالب یك اقتصاد مترقی هستیم نمی‌توانیم پایه های آنرا بر روی مبانی کهنه و غیر مترقی استوار سازیم و با همان موسسات اداری و اجتماعی دیروز وضع فردای خود را بهتر کنیم .

حال باید سئوال کرد که آیا دولت و مردم حاضر بفداکاری برای زندگی بهتری هستند یا نه ؟

دکتر مصطفی‌علم

رقابت غیر عادلانه کارخانه‌های دولتی

کارخانه‌های دولتی محصول خودرا ارزانتر ازقیمت تمام شده میفروشند

بدستور آقای نخست‌وزیر برای تعیین قیمت تمام شده محصول کارخانه‌های دولتی مطالعاتی شروع شده است

بطوریکه خبرنگار ما اطلاع میدهد دولت مشغول مطالعه طرح هائی جهت حمایت از صنایع نساجی کشوراست

چندی قبل صاحبان کارخانه های نساجی تهران در مورد وضع قماش و آینده آن و مخاطراتی که در حال حاضر موجودیت صنعت نساجی را تهدید میکند نامه‌ای باطاق بازرگانی تهران نوشتند در این نامه راههای حمایت و تقویت را هم متذکر شدند هیئت رئیسه اطاق پس‌از چند جلسه مطالعه ومذاکره باصاحبان صنایع مزبور نظر خود را ضمن ملاقات با آقای نخست وزیر ابراز داشت آقای نخست وزیر در آنموقع گفت که بطور کلی طرحهائی مورد مطالعه است که با اجرای آنها از صنایع حمایت عادلانه بعمل خواهد آمد .

بطوریکه کسب اطلاع شده درمورد صنعت نساجی اقدام گردیده و اکنون مشغول مطالعه وضع تولید و قیمت تمام شده فرآورده‌های کارخانه‌های دولتی میباشند .

مدیر عامل یکی از کارخانه‌های نساجی تهران در این مورد بخبرنگار ما گفت : در حال حاضر ما از دولت تحدید واردات یا منع ورود جنس خارجی را نمیخواهیم زیرا برای عده‌ای این سوء تفاهم پیش می‌آید که ما در نظر داریم بر خلاف هدف دولت قیمت اجناس خود را بالا ببریم آنچه که مورد تقاضای ما است اینست که وقتی جنس مشابه داخلی مرغوب‌تر و ارزانتر است دستگاههای دولتی حق خرید جنس خارجی را نداشته باشند . این اصل باید بعنوان یك اصل ملی در باره تمام اجناس مورد توجه قرار گیرد ما با بهتر کردن جنس خود و ثبات رنك و زیبائی‌طرح هم اکنون بخوبی‌قادریم اجناس‌خارجی را از بازار بیرون کنیم . قدمهای اولیه هم برداشته شده دولت در مورد کارخانه‌های خود نظارت و دقت بیشتری باید بعمل‌آورد قماش‌کارخانه های دولتی نباید بضرر کارخانه به فروش برسد چون این ضرر را آنها از بودجه عمومی کشور تامین میکنند و آنوقت با قیمت کمتر از تمام‌شده با کارخانه‌های غیر دولتی رقابت می نمایند مسلم است وقتی کارخانه‌های ملی قادر بتامین ضرر نباشند پس‌از مدتی دوچار ورشکستگی میشوند و آنوقت صنایع دولتی و ملی هر دو از بین میروند . ما از دولت تقاضا کردیم که جنس کارخانه دولتی را بقیمت تمام شده عرضه کند واز این بی عدالتی بزرك یعنی از بودجه عمومی علیه صنایع غیر دولتی‌استفاده نشود. در آنصورت وضع صنایع‌غیر مولتی و صنایع دولتی در یك مسیر سالم تثبیت خواهد شد .

مطالعات فعلی دولت هم در زمینه همین دو امر است در مورد اول دستور هائی صادر شده که از خرید جنس خارجی وقتی که جنس مشابه داخلی آن وجود دارد خودداری شود در مورد دوم مشغول مطالعه‌اند تا قیمت تمام شده فرآورده‌های کارخانه های دولتی را تعیین کنند .

شرکت

* شرکت سهامی «پارسه» برای انجام امور مربوط به اسفالت راه و ساختمان و مقاطعه کاری با سرمایه دوازده میلیون ریال بمدیریت آقایان مهندس لئون تاریوردیان ، وشمس‌الدین هدایت الله فصیحی تشکیل گردید .

* شرکت «پی اوپی» با مسئولیت محدود برای انجام کلیه امور بازرگانی مجاز و حق‌العمل کاری و ترخیص کالا از گمرك و قبول نمایندگی با سرمایه یکصدو پنجاه هزار ریال به مدیریت میر محمد حسین خلیقی تاسیس شد .

* شرکت کارخانه یدکی سازی و تعمیرات واتوشوئی آلمانی جهت تاسیس کارخانه برای ساختن قطعات یدکی ماشین‌آلات و تعمیرات وسرویس شبانه روزی منظم باسرمایه سیصد هزار ریال بمدیریت آقای سیروس ریشارد تشکیل گردید .

بازار

بحران کاغذ برطرف میشود

بارفع مشکلات ورود کاغذ و سفارشات جدید بهای کاغذ تنزل کرد

بازار کاغذ کم کم رو به آرامش میرود و بازار درهفته‌های قبل بعلت زیادی مصرف و کمی زمینه دوچار مضیقه گردید تحریر شده ودر نتیجه قیمت آن به کیلوئی ۴۲ ریال رسیده‌بود معمولا درآغاز سال تحصیلی مصرف کاغذ تحریر رو به افزایش می رود امسال دراثر مشکلات بازرگانی بین‌ایران وژاپن زمینه کاغذ تحریر ژاپنی در بازار تهران کم بودو وارد کنندگان نتوانستند از اروپا کاغذ کافی وارد بازار کنند لذا قیمت کاغذ تحریر ترقی کرد .

چندی است قیمت شروع به تنزل کرده ، بطوری که در هفته جار ی‌به کیلوئی ۳۷ و ۳۸ ریال رسیده است علت آن این است که سفارش زیادی برای اروپا داده شده و چند پارتی آنهم به‌بازار رسیده واز طرفی موانع ورود کاغذ ژاپنی با امضاء موافقتنامه‌بازرگانی رفع شده و وارد کنندگان مطمئن هستند که به زودی کاغذ کافی وارد بازار خواهد شد و قیمت‌نیز بوضع عادی برخواهد گشت .

کاغذ روزنامه بازار خوبی‌دارد زمینه آنهم با ورود کاغذازلهستان واروپا عادی شده روسها هم‌مقداری جنس تحویل داده‌اند مظنه کاغذ لوله روسی کیلوئی ۱۶ ریال لوله متفرقه ۱۵ ریال است امروز یکی ازوارد کنندگان کاغذاظهار داشت بحران بازار کاغذ تمام شده نه تنها احتمال کم بود آن نمی رود بلکه به‌زودی زمینه کاغذ زیادتر ازمصرف خواهد شد.

موعد اجرای موافقتنامه ایران و ژاپن

امروز اطلاع حاصل شدکه اجرای موافقتنامه همکاری بازرگانی ایران و ژاپون از روز سه شنبه آینده یعنی یك هفته پس از امضای قرارداد آغاز خواهد شد . و وزارت بازرگانی دستور داده است نسخه ای از موافقتنامه جهت‌اجرای مقررات‌بانکی ببانك ملی ابلاغ گردد .

هزاره مناقصه

* اداره کل گمرك خرید سه‌دستگاه قپان ۳۰ تنی تا ۲۲ر۹ر۱۳۳۹

* اداره کل کار پردازی وزارت پست وتلگراف خرید سی و هفت لامپ برای فرستنده تا ۱۴ر۹ر۱۳۳۹

* اداراه کل کارپردازی وزارت پست و تلگراف خرید یکصد وپنجاه وهفت بند کاغذ چهار برگی پنجاه گرمی صورتی کم رنگ و یا کمصد وشصت ودوبند شمیز مقوائی الوان تا ۲۴ر۷ر۱۳۳۹

در نمایشگاه صنایع المان

از غرفه دیزل هنشل دیدن فرمائید

یك نام مشهور در صنایع سنگین

مصنوعات ساخت آلمان کمتر احتیاج به تعریف و توصیف دارد زیرا بهمان اندازه که ازمصنوعات ساخت آلمان استقبال می شود — آلمانیها نیز کوشش میکنند اجناس خودرا مردم پسندتر ومرغوب‌تر نمایند. دربازار صنایع سنگین این موضوع بنحو بارزتری نمایان است. دیزل هنشل که مرکز آن شهر (کاسل) می‌باشد یك نام مشهور بین‌المللی است که باسابقه ۱۵۰ ساله خود توانسته است همه گونه اعتماد وعلاقه مصرف کنندگان را نسبت بخود جلب نموده روز بروز بر طرفداران خود اضافه نماید .

مصنوعات گوناگون باقدرتهای مختلف

(هنشل) سازنده انواع واقسام موتورهای دیزل : برای کامیون — کارخانجات برق — آبیاری — کشتی و لکوموتیو — از (۲۰) قوه‌اسب الی (۲۰۰۰) اسب میباشد. کامیونهای کمپرسی دیزل هنشل از (۵) الی (۲۰) تن شهرت جهانی دارند .

دیگهای بخار تمام‌اتوماتیك ساخت کارخانه هنشل به ظرفیت (۳۰۰) تا (۳۰۰۰) کیلوگرم بخار و۲۵ آتمسفر فشار

غلطك های سنگین دیزل هنشل وانواع اتوبوس‌های هنشل در سراسر جهان همه‌گونه امتحان خود را داده‌اند .

شاهنشاه هنگام بازدید غرفه هنشل درنمایشگاه صنایع آلمان درایران

نمونه‌ای از دیگ‌های بخار و موتورهای مولد برق ساخت هنشل

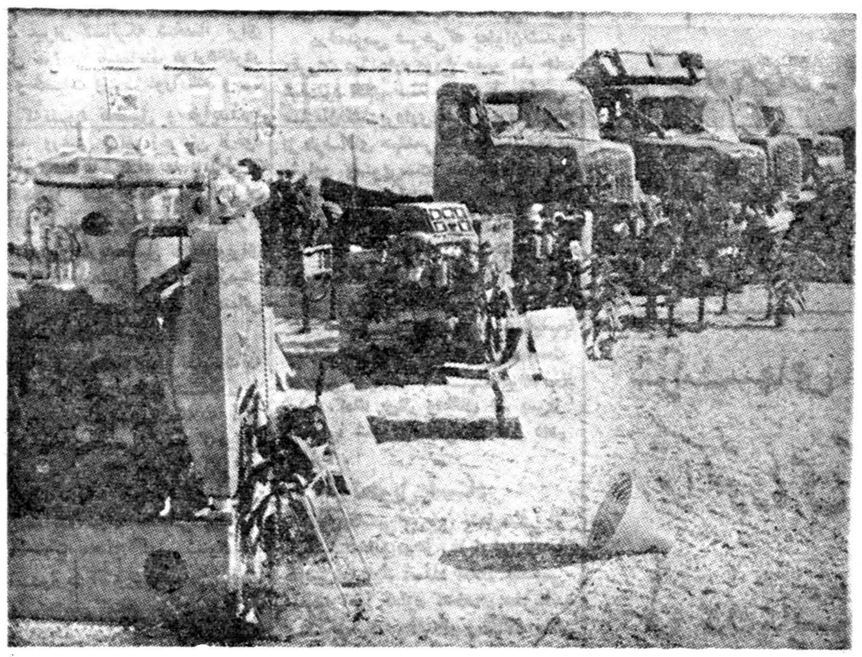

موتورها و کامیون ساخت هنشل در دنیا معروف است

تافرصت باقی‌است شما نیز از غرفه دیزل هنشل در نمایشگاه صنایع آلمان درایران دیدن نمائید

نمایندگی کارخانجات هنشل درایران — برادران غضنفر
خیابان اکباتان کاشی شماره ۲۶۳ — ۲۶۱
تلفن‌های ۳۲۱۵۸ — ۵۸۱۹۶۱ — ۵۸۱۹۶۲

جهان اقتصاد

موافقت نامه بازرگانی

یك هیئت بازرگانی تحت ریاست معاون وزارت بازرگانی خارجی شوروی از مسکو عازم آلمان فدرال گردید .

این هیئت در باره عقد موافقت نامه بازرگانی و کشتی رانی بین دو کشور مذاکره خواهند کرد .

صدور فسفات

یك موافقت‌نامه بازرگانی برای مدت پنجسال بین تونس و هند بامضا رسید . بموجب این موافقت نامه تونس به هند فسفات ومواد معدنی صادر کرده ودر مقابل ازهندوستان چای وادویه دریافت خواهد نمود . این موافقت نامه به مبلغ ۱۵٫۵۰۰٫۰۰۰ دلار و بمدت ۵ سال می باشد .

تولید آهن و فولاد

در نه ماه اول سال ۱۹۶۰ تولیدات آهن و فولاد شوروی ۲۰٫۹۰۰٫۰۰۰ تن و ٤ میلیون تن نسبت به ماه های مشابه خود در سال قبل افزایش یافته است .

ورود و خروج کشتیها

طبق اطلاع سازمان بنادر و کشتیرانی وزارت گمرکات .

* کشتی تجارتی آلمانی «گریفن فلس» روز ۲۲ مهر ماه به بندر شاهپور وارد و باسکله پهلو گرفت. گرفت .

* کشتی انگلیسی «کلور بانك» روز ۲۲ مهر ماه از بندر شاهپور خارج شد .

* کشتی تجارتی امریکائی «چیر. جوکا» روز ۲۱ مهر ماه به بندر شاهپور وارد و پهلو گرفت.

* کشتی «بیونیر» متعلق بشوروی در ۲۳ مهر ماه از بندر پهلوی خارج و کشتی «باکساویت» همان روز وارد شد .

عاملیت فروش کودشیمیائی

بشرکت‌ها و صندوق‌های تعاونی واگذارمیشود

بانك کشاورزی برای توسعه مصرف کودشیمیائی بخشنامه‌ای خطاب بشعب خود درسراسر کشور صادر کرد .

دراین بخشنامه گفته شده‌است بانك کشاورزی دراجرای نظریات دولت میخواهد عاملیت فروش کود شیمیائی به‌شرکتهای‌تعاونی وصندوق های روستائی واگذار شود و از این شرکتها برای توزیع‌صحیح کودشیمیائی بین مالکین و کشاورزان واعضای شرکت‌های تعاونی استفاده کند .بانك کشاورزی دستور داده‌است رئیس‌اداره کشاورزی ورئیس‌اداره ترویج کشاورزی ورئیس صندوق کمیسیونی باشرکت تعاونی تشکیل دهند . و نوع‌ومیزان گودموردنیاز هرمنطقه را تعیین‌نمایند.

بانك کشاورزی برای امضای قرار داد عاملیت بنگاه شیمیائی وسیله شرکتهای تعاونی روستائی قرارداد های یك نواختی تهیه‌کرده که ضمانت لازم رانیز خودازشرکت‌ها در قبال بنگاه شیمیائی خواهد کرد. بهای‌کود که بطور نقد وصول میشود درآخرهر ماه بحساب بنگاه‌شیمیائی‌ریخته‌خواهد شد .

زارعین در صورتیکه بخواهند ودر شرکت‌های تعاونی روستائی اعتبار داشته باشند میتوانند اعتبار لازم را ازشرکت تعاونی روستائی اخذ و سپس‌در ازای‌آن کود شیمیائی‌دریافت دارند .

شرکت‌های تعاونی روستائی اعتبار که‌دردهات‌تشکیل‌شده است‌باراهنمائی سرپرستان وبر اساس موافقت هیئت های‌مدیره خود وبااتکاء بنظرمروج محل مقدار کود مورداحتیاج‌برای فصل زراعت را پیش‌بینی کرده وازمحل موجودیها واعتباراتیکه نزد بانك‌دارند ازشرکتهای شهرستان عامل فروش نقدا خریداری نموده وبمحل خواهند برد که‌بنوبه‌خود حین پرداخت وامهای کوچك بکشاورزان‌عضو شرکت‌مقداری ازوام‌رابصورت کوددراختیارکشاورزان بگذارند و نیز بانك کشاورزی تعداد زیادی ازدفترچه‌های راهنما را که با استفاده از آن میتوان بهترین‌طریق مصرف کود راآموخت‌از بنگاه‌شیمیائی دریافت کرده وبرای شعب فرستاده است تابین مصرف کنندگان کود توزیع شود .

طلا

نرخ انواع مسکوکات مختلف در بازار آزاد تا آخر وقت روز گذشته به قرار ذیل بوده است.

پهلوی ۷۰۲ ریال — نیم‌پهلوی ۳۵۸ ریال — ربع پهلوی ۱۸۰ ریال ژرژ قدیم ۷۶۰ ریال — ژرژ جدید ۵۷۰ ریال — لیره عثمانی قدیم ۶۵۰ ریال لیره عثمانی جدید ۴۹۰ ریال — ۱۵ مناتی ۱۴۰۰ ریال — ۱۰ مناتی ۱۰۰۰ ریال — ۵ مناتی ۳۹۲ ریال — بیست دولاری ۳۲۲۰ ریال — دو لار مکزیك ۳۶۸۰ ریال شمش طلا مثقالی ۴۲۹ ریال — نقره قدیم ۱۰۲ ریال — نقره جدید ۲۲ ریال

ارز

بهای انواع مختلف ارز در بازار آزاد تا آخر وقت یکشنبه بقرار ذیل بود :

دولار نقد ۸۱ ریال — حواله‌تلگرافی ۸۱٫۵۰ ریال — پستی ۸۱ ریال — پوند نقد ۲۳۳ ریال — حواله‌تلگرافی ۲۲۸٫۵۰ ریال — پستی ۲۲۷٫۵۰ ریال — مارك نقد ۲۵ ۱۹ ریال — حواله ۱۹٫۲۵ ریال — فرانك‌فرانسه نقد ۱۷۰ ریال حواله ۱۶۹ ریال — هزار لیر ایتالیا نقد ۱۳۰ ریال — حواله ۱۳۰ ریال فرانك سویس نقد ۱۸٫۷۵ ریال — حواله ۱۹ ریال لیره ترك اسکناس بزرك ۵۰ و ۶ ریال — حواله ۷ ریال — روپیه پاکستان ۵۰ و ۱۱ ریال — روپیه هندوستان ۱۲ ریال .

بازدید شخصیتها وخبرنگاران خارجی ازمؤسسه‌اطلاعات

ظرف چند روز اخیر عده‌ای از شخصیت های بر جسته خارجی و خبرنگاران جراید از تشکیلات موسسه اطلاعات بازدید نموده‌اند . از جمله کسانی که مدت یکساعت ازدستگاه های مختلف‌فنی وتحریری موسسه اطلاعات بازدید کرد آقای «براند» رئیس‌تشریفات ایالت«باویر» آلمان غربی بود ، .

آقای «باویر» پیشرفت های‌موسسه اطلاعات را در تکمیل‌دستگاه‌های فنی مورد تحسین قرار داد .

روز گذشته نیز چهارده نفر خبرنگاران ، فیلمبرداران امریکائی و آلمانی که برای شرکت درمراسم روز نیروی هوائی ایران به تهران آمده‌اند باتفاق آقای سروان دادگر از موسسه اطلاعات بازدید کردند و ازقسمت‌های مختلف عکسبرداری نمودند .

از میهمانان خارجی درباشگاه اطلاعات پذیرائی گرمی بعمل آمد.

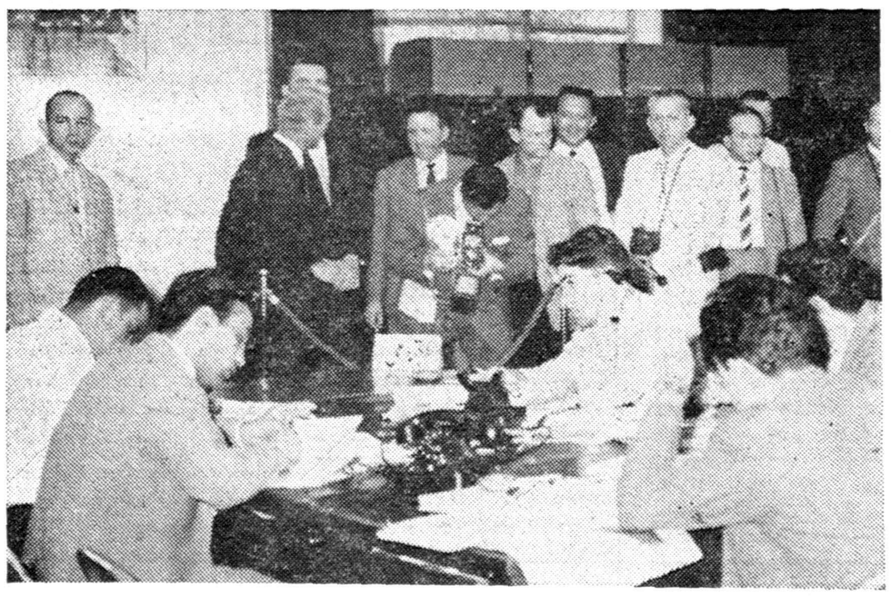

خبرنگاران آمریکائی و آلمانی درحال بازدید هیئت تحریریه روزنامه اطلاعات

آقای براند مشغول مشاهده دستگاه خودکار «تی-تی-اس»میباشد این دستگاه بطورخودکار وبدون استفاده ازکارگرحروفچینی‌میکند

یك مژده تازه

درتکمیل ساختمان اختراع شگفت‌انگیز یك مهندس ایرانی نقش عمده‌ای دارد

برای پیداکردن این دستگاه سرتاسر تهران بجستجو بپردازید

انتشار خبر مربوط به نصب اختراع شگفت انگیز در تهران در محافل مختلف تهران سر و صدای زیادی تولید کرده و همه از خود میپرسند این دستگاه چیست و طرز کار آن چگونه است و بچه کار می‌آید ؟

این خبر جالب توجه در شماره‌روز پنجشنبه تحت عنوان بشارت بزرگ‌چاپ شد و حاکی از این بود که بزودی مردم تهران موفق میشوند که‌ازنزدیك یك اختراع شگفت وجالب توجه را ببینند و ضمنا گفته شد که تهران ما تنها شهری است که در خاورمیانه صاحب این اختراع شگرف خواهد بود و آنرا تماشا خواهد کرد .

در شماره دیروز نیز باطلاع‌خوانندگان عزیز رساندیم که خوشبختانه برای اینکه مردم تهران از دستگاه مزبور خاطره خوشی در ذهن داشته باشند مسابقه‌ای برای جستجو و پیدا کردن دستگاه ترتیب داده‌ایم باینترتیب که در روز افتتاح دستگاه بهرکس که زودتر از دیگران آنرا به‌بیند وبوسیله تلفن مشخصات آنرا بما اطلاع دهدیك سکه طلا چشم روشنی میدهیم ودر این مسابقه پنج سکه طلا نصیب پنج نفر از افراد باهوش تهران خواهد شد ضمنا قول داده‌ایم که راهنمائیهای بیشتری در اختیار جویندگان دستگاه قرار دهیم .

در شماره امروز طبق قولی که بعلاقمندان داده‌ایم یادآور میشویم که در تکمیل ساختمان این دستگاه یك مهندس عالیمقام ایرانی زحمات بسیار متحمل شده و خوشبختانه به نتایج شگرفی نائل شده است‌بطوریکه بمراتب زیباتر جالب تر و تکمیل تر از دستگاههای مشابه خود در اروپا و امریکاست مهندس ایرانی برای تکمیل دستگاه مزبور چندین سفربه کشورهای خارج کرده ومدت دهسال تمام برای تهیه و ساختمان دستگاه رنج ومرارت کشیده است .

اعلامیه

یك مو نباید از سر کسی کم شود

سازمان فاکوپا

این مسئله‌ایست‌که باید مورد توجه قاطبه ملت قرارگیرد

آ-۲۷۱۳۴

ماده اسفنجی پولیستیرن

ماده اسفنجی پولیستیرن در بسیاری از امور مورد مصرف و استفاده قرار میگیرد .

ماده اولیه استیروپور اسفنجی توسط کارخانجات بادیش آنیلین اوند سودافابریك آ.ك (ب.آ.اس.اف) واقع در شهر لودویکسهافن - آلمان تولید میشود. این ماده اولیه استیروپور به کارخانجات مختلف دیگر تحویل میگردد که توسط آنها بصورت استیروپور اسفنجی و صفحات عایق و قالبهای مختلف تبدیل میشود استیروپور اسفنجی از سلولهای‌ذره‌بینی هر یك بقطر تقریبی ۱ میلیمتر تشکیل شده است.

استیروپور اسفنجی دارای خواص ومحسنات ذیقیمتی میباشد مثلا در مقابل فشار مقاومت‌زیادی از خود نشان میدهد . از نظر صدا و حرارت عایق بسیار ممتازی بشمار میرود علاوه بر این آب و غالب مواد شیمیائی کوچکترین تاثیری روی استیروپور اسفنجی ندارند استیروپوریکه بصورت عایق مورد استفاده قرار میگیرد باوزن ۱۵ تا ۲۵ کیلو گرم درهر متر مکعب تهیه میشود.

استیروپور اسفنجی را میتوان به هر شکل وفرم دلخواه ساخت و وزن آنرا هم میتوان بین ۲۰ تا۱۰۰ کیلو گرم در هر متر مکعب انتخاب نمود. استیروپور اسفنجی بواسطه حالت نرمش و ارتجاعی آن‌برای‌بسته‌بندی لوازم‌وغیره‌بسیار مناسب‌میباشد.ضمنااسفنجهای استیروپور رامیتوان بخوبی جهت ساختن‌لوازم‌شناور وامثال آن‌بکاربردزیرااستیروپور اسفنجی مدت نامحدودی زیر آب دوام دارد و آب برروی آن اثری ندارد . از استیروپور اسفنجی بعلت خواص ممتاز وپر ارزشی که دارد میتوان در موارد بسیاری استفاده نمود . مهمترین مورد استعمال آن بصورت عایق حرارت و صدا برای دیوارها - کف اطاقها -سالنها و پشت بامها و هر نوع ساختمان می باشد . درصنایع یخچال سازی و سردخانه ها و امثال آن استیروپور اسفنجی بصورت عایق به وجه‌احسن مورد مصرف قرار میگیرد . یکی دیگر از موارد مصرف استیروپور اسفنجی استعمال آن برای بسته‌بندی لوازم حساس و گرانبها مانند ماشین تحریر اشیاء اپتیك ودوربین های عکاسی‌وفیلم‌برداری وغیره میباشد . و همچنین استیروپور اسفنجی برای بسته بندی داروجات و حتی میوه هائی از قبیل‌خرما که‌زود فاسدمیشوندبکار میروند. موسسات ماهیگیری و سازمانهای دریا نوردی و کشتیرانی متوجه شده‌اند که میتوان کمربند های نجات و علائم دریائی و کشتیرانی و طورهای ماهیگیری را مجهز به‌استیروپور اسفنجی نمود .در ساختن قایقها نیزامروز استیروپور اسفنجی بکار میرود تا از فرو رفتن قایق زیرآب جلوگیری شود . با توصیف مزیتهای یادشده هنوز کلیه موارد استعمال استیروپور اسفنجی ذکر نشده است. استیروپور راهم‌میتوان برای دکوراسیون ویترینها و همچنین جهت ساختن کوزه های گل بکار برد. اسفنج استیروپور در نوع خود و در بین سایر انواع عایقهای ساختمانی در جهان مقام اول‌را دارا میباشد.

آ-۲۷۱۴۶

(پرموتیت آلمان)

نمایندگی کارخانجات GWU

باطلاع صاحبان محترم کارخانجات بخصوص دارندگان دیگ بخار میرساند، برای تهیه هرگونه دستگاههای تصفیه آب و راهنمائی لازم بدفتر نمایندگی ، خیابان سعدی کوچه بوشهری کاشی ۳ مراجعه فرمایند

تلفن ۳۹۵۲۷

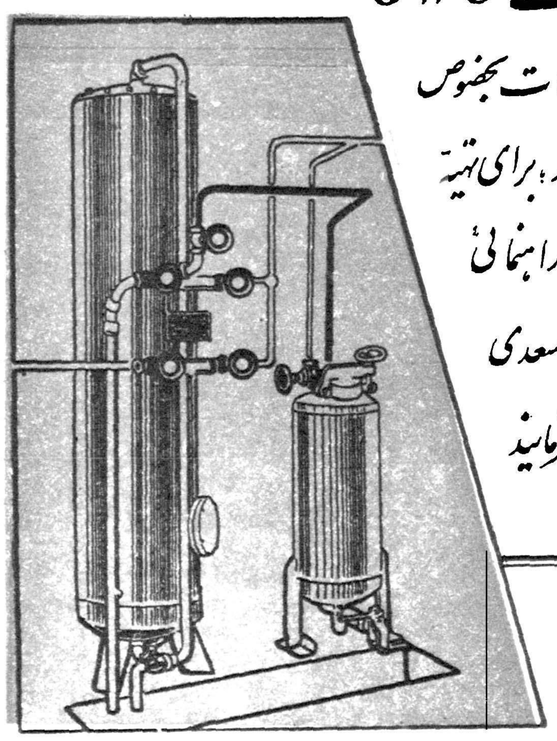

PERMUTIT

ازعلاقمندان دستگاههای تصفیه آب جهت کارخانجات - بیمارستانها- آزمایشگاهها - واستخرها عمومی تقاضا میشود برای دیدن دستگاههای تصفیه‌آب ساخت کارخانجات GWU (پرموتیت آلمان) بنمایشگاه صنعتی ایران وآلمان سالن برلن برای دیدن تشریف بیاورند.

برای کسب هرگونه اطلاع بیشتر بنمایندگی انحصاری: خیابان سعدی کوچه بوشهری کاشی ۳ تلفن ۳۹۵۲۷ مراجعه فرمایند.

آ- ۲۷۱۶۰

از فردا

سینما کنکورد

جذابترین اثر نویسنده فرانسوی فرانسوا ساگان

یك نوع لبخند

سینماسکوپ - تمام رنگی

باشرکت

روسانو براتزی - جون‌فونتین

شروع: ۱۰ صبح ۳ - ۵ - ۷ - ۹

آ- ۲۷۱۶۶

مارافوس - ضدکرم اسمیت

تونی مالت

بهترین و خوشمزه‌ترین صبحانه

مقوی و مغذی‌ترین «عصرانه»

TONIMALT

همه رقم شیرخشك گی‌گز

شیشه شیرخوری مدرج گی‌گز

وقرص الوناك گی‌گز رسید

آ- ۲۷۱۱۰

قابل توجه پیمانکاران و صاحبان کارگاههای‌صنعتی

کومپر سورهای مختلف‌باموتورهای دیزلی لیستروروستون جوشکاری۴۵۰ ۵۰۰- ۶۰۰ -۸۰۰ آمپری -دیزلی و بنزینی و تراکتور کاتربیلارد در گاراژ منظم عباسی (دروازه قزوین) موجود نقد و اقساط بفروش میرسد .

تهران تلفن ۲۰۷۳۱ آقای ناجی- اهواز خیابان داریوش ویکتور مراجعه فرمائید .

۳-۱ آ-۲۴۱۷۱

سروش

SOROUSH

سازمان تبلیغات و چاپ

خیابان فردوسی - مقابل بازرگانی کیهان تلفن ۲۷۵۰۲

۲۵-۲ آ-۲۶۳۹۸

آگهی سازمان اتکا

فروشگاههای سازمان درتمام کشور برای تنظیم بیلان فروش‌مهرماه روز شنبه سی‌ام مهرماه فروش نخواهد کرد از مراجعین محترم‌خواهشمند است احتیاجات خودرا قبلاخریداری فرمایند.

۲-۱ آ-۲۶۸۹۲ قائم مقام مدیرعامل سازمان

خضاب جمالیه

بعموم مشتریان خضاب جمالیه اطلاع‌داده میشود نظربراینکه‌غالبا مشاهده می‌شد که شیشه‌های‌خضاب درموقع مصرف‌یاحمل‌نقل‌میشکست وکلیه محتویات جعبه ویا لباس وفرش راسیاه میکرد برای رفع‌ناراحتی مشتریان محترم از امروز خضاب جمالیه در شیشه‌های پلاستیك نشکن بااضافه‌کردن یك‌گرم بروزن سابق به‌بازار عرضه‌شد توجه نمائیدروی تمام شیشه خضاب‌جمالیه ازطرف کارخانه حك‌شده است خضاب‌جمالیه باسابقه ۳۵ساله مورد مصرف میلیونها نفربرای مشکی‌کردن موهامیباشد نماینده انحصاری درتمام ایران داروئی سعید ناصرخسرو

آ-۲۴۳۱۵

جناب آقای‌وزیر محترم بهداری

چون آنجناب حامی خدمتگزاران لایق وصدیق میباشند لذابدینوسیله آقای دکترصمد تیموری وخانم رخشنده ماماراکه‌درتبریز همسراینجانب را از مرك حتمی نجات داده‌اید بحضور جنابعالی معرفی و تقاضای‌تشویق اینگونه خدمتگزاران بمردم رامینماید. محمودجان‌فدا

آ-۳۴۳۵۱

آگهی شهرداری تهران

در تعقیب آگهی شماره ۶۳۳۲ر۲۲۳۷۹ مورخ ۹ر۱۰ر۱۳۳۶ وبراثر مذاکراتیکه باصاحبان کارخانجات روغن نباتی داخلی بعمل آمد قرار شد هریك از کارخانجات یك مرکز پخش درداخل شهر دایر و روغن نباتی محصول کارخانه‌رابقرارکیلوئی۵۲ ریال درحلب‌های۱۸ کیلوئی‌باشخاص خانه‌دار و یامغازه‌داران بفروشند و خواربارفروشان نیز روغن را بقرار هرکیلو ۵۶ریال در دسترس مصرف کننده قراردهند اینك‌مراکزفروش پخش کارخانجات مزبور بشرح‌زیر اعلام .

۱- نمایندگی پخش روغن خروس نشان خیابان بوذرجمهری‌سرای‌رازی

۲-نمایندگی پخش روغن نباتی قو خیابان بوذرجمهری‌سرای حافظ .

۳-نمایندگی پخش روغن جهان خیابان بوذرجمهری غربی شماره۲۵۴

۴-نمایندگی پخش روغن شاه پسند خیابان بوذرجمهری سرای‌حافظ

۵- نمایندگی پخش روغن گل خیابان بوذرجمهری سرای‌چیت‌سازمغازه آقای حاجی طرخانی

ازاهالی محترم پایتخت تقاضا میشود چنانچه از نرخ مقرره ازناحیه فروشندگان تجاوزی شود مراتب را باذکر نام و نشانی کامل فروشنده‌به دادگاه های کیفر گرانفروشان و یااداره کل خوار بار واصناف اعلام نمایند تامتخلف برابر مقررات مورد تعقیب قانونی قرار گیرد .

آ-۲۷۲۲ شهردار تهران

فرهنگی ورزشی

غرفه ایران در فرانکفورت

غرفه ایران درمیان پنجهزار غرفه کتاب جلوه خاصی‌داشت

آقای دکتر رازانی مدیرکل وزارت فرهنگ گفت:

۲۰۰ تقاضا برای مبادله‌کتاب دریافت داشتیم

آقای دکتر رازانی ویکی از مدیران نمایشگاه در مقابل غرفه ایران

آقای دکتر رازانی مدیر کل وزارت فرهنگ که برای برپا ساختن‌نمایشگاه کتاب به شهر فرانکفورت آلمان‌رفته بود امروز طی‌مصاحبه‌ای بخبرنگار ماگفت همه ساله کشورهای مترقی جهان برای نشان دادن پیشرفتهائی که در زمینه چاپ و نشر کتب‌مفید بعمل آورده‌اند بایجاد نمایشگاهی از نمونه های آثار چاپی خود اقدام می کنند . شهر فرانکفورت که تقریبا مرکز آلمان ودربهترین نقاط اروپا قرار گرفته معمولا برای این امر در نظر گرفته میشود . وسعت تشکیلات وقدرت اداره‌مردم این‌شهر وتسهیلاتی که اولیای امر برای برپا داشتن نمایشگاهها‌بوجود آورده‌اندفرانکفورت را مرکز واقعی اجتماعات هنری بین‌المللی قرار داده‌است .

همین نمایشگاه کتاب که کشور شاهنشاهی ایران نیز خوشبختانه در آن شرکت داشت نمونه‌ای از کتاب دوستی و کتاب خوانی مردم آلمان و سایر ساکنان اروپا بود . شهرزیبای ۷۰۰ هزار نفری فرانکفورت اجتماع عظیم مردم کتاب دوست را با حسن استقبال تلقی کرد .نمایشگاه باتالار های مجهز و بزرك خود موجب اعجاب بود .

۵۰۰۰غرفه کتاب

در حدود پنجهزار غرفه برای معرفی کتب تازه‌که تعداد آن بالغ بر سی هزار جلد بود بوجود آمده و طی ٦ روز قریب یك میلیون و پانصد هزار نفر از این مرکز دانش بشری دیدن کردند زیراهمه بخوبی درك کرده‌اند که سروکار باکتاب داشتن واستفاده از خوان بی دریغی که مغز متفکرابناء اورزنده عالم در خلال نقوش بی جان برای طالبان علم آماده ساخته‌اند مظهر رشد فکری است . آنها میدانند که کتاب هرگز دروغ‌نمیگوید . عصاره فکر فضلارا برایگان در اختیاراجتماع میگذارد . کتاب بهترین مونس و رفیق موافق دوران زندگانی است .

از جوش و خروشی که دراین نمایشگاه مشهود بود و علاقه ایکه مردم به کتب ومتون و نقش ونگار آنها نشان میدادند مخصوصا توجهی که جمعی از مستشرقین و افرادکتاب دوست به غرفه ایران ابراز می داشتند موجب خرسندی وتشجیع اینجانب در رواج بازار کتاب درایران است .

مبادله کتاب

شاید متجاوز از دویست تقاضا برای مبادله کتاب وایجاد رابطه‌بین ناشران ایرانی و خارجی دریافت داشتم . درخواستها رابرای علاقمندان ارسال خواهم داشت و از آنان‌خواهم خواست که علاوه بر کوشش درایجاد اتحادیه ناشران مجمع عالی تالیف وترجمه‌ای نیز بوجود آورند و کتب خودرا قبل ازچاپ بدین انجمن‌عرضه دارند ضمنا درنشرکتاب صرفابتجارت نیاندیشند. نخست بکوشندکه کتاب خوانی ملکه فرزندان شود وهمینکه همه باکتاب انس گرفتند بالطبع بازار فروش هنر رونق خواهد یافت‌اکنون وزارتفرهنك در اندیشه ایجادکتابخانه های مدارس کشور با سبکی نوین است برای کتابخانه‌های عمومی و توسعه آن طرقی مفید در پیش است از بهترین کتاب‌وبالاترین نویسنده بوسائل مقتضی تشویق خواهد شد.

ارباب جراید و مجلات وناشران و کتاب فروشان باید همه از صمیم قلب برای رواج کتاب و ایجاد کتاب‌خانه و تسهیل وسایل کار وارزانی کتاب کوشا باشند . دراینصورت می توان امیدوار بودکه ایران کهن‌مقام واقعی خودرا از لحاظ کتاب شناسی‌و کتاب خوانی در دنیای متمدن احراز خواهد نمود .

نتیجه مسابقات فوتبال درتهران وشهرستانها

ساعت ۹صبح روزجمعه مسابقه کیان‌با سپه انجام گردید نتیجه آن۲بریك بنفع تیم کیان خاتمه پذیرفت. بعد از ظهر روز جمعه مسابقه دوستانه تاج‌با دارائی انجام شد نتیجه این مسابقه ۲بر۲ بنفع طرفین‌خاتمه پذیرفت.

در شهرستانها

کلوب شنای اهواز بمنظور پیشرفت در ورزش فوتبال مسابقاتی‌بنام شخصیت های ورزشی شهرستان مذکور ترتیب داد و نتایج مسابقات تا این‌لحظه بدین شرح‌میباشد . تیم فوتبال کیانی با تیم سرهنك سلیمی برنده تیم کیانی ـ تیم دکتر موسوی باتیم آقای هادیزاده برنده تیم هادیزاده ـ تیم سرهنك سلیمی با تیم کمیلی زاده برنده کمیلی زاده ـ تیم‌کیانی با دکتر ضیائی برنده کیانی ـ تیم هادیزاده با دکتر ضیائی برنده دکتر ضیائی ـ تیم هادیزاده با تیم سرهنك سلیمی برنده هادیزاده‌ـ تیم کمیلی‌زاده باتیم دکتر ضیائی برنده کمیلی‌زاده .مسابقات همچنان ادامه دارد.

سخنگوی دانشسرایعالی امروز بخبرنگارماگفت:

دانشجویان دانشسرایعالی‌کوی امیرآباد را ترك نخواهندکرد

تعداد رشته‌های تحصیلی دانشسرا به ۱۸ رشته افزایش یافته است

اخیرا از طرف دانشگاه‌تهران‌به ۲۰۰ نفر دانشجویان شهرستانی دانشسرایعالی مقیم کوی امیر آباد اخطار شده است که باید محل سکونت خود را ترك نمایند .

دانشگاه اطلاع نداده

سخنگوی دانشسرای عالی گفت درباره تخلیه محل سکونت دانشجویان شهرستانی که درکوی امیر آباد سکونت دارند تا بحال اطلاع رسمی از طرف دانشگاه به دانشسرایعالی نرسیده ولی‌متاسفانه بدانشجویان دانشسرا اخطار شده است که هرچه زودتر‌محل‌سکونت خودرا تخلیه کنند .

سخنگوی دانشسرایعالی افزود تصدیق میفرمائید که دانشجویان شهرستانی دانشسرایعالی که در کوی امیر آباد سکونت دارند در این مورد هیچگونه تقصیری‌ندارند در مورد ساختمان کوی امیرآباد که دانشجویان دانشسرایعالی در آن سکونت دارند اگر به‌پرونده امر مراجعه کنید به شما ثابت میشودکه این ساختمان از طرف چه‌دستگاهی وبرای چه دسته‌ای از دانشجویان این مملکت ساخته شده‌است

دانشسرایعالی مدارکی در دست دارد که ثابت و مدلل میسازد که این ساختمان متعلق به دانشجویان دانشسرایعالی است .

سخنگوی دانشسرایعالی اضافه کرد تا از طرف دانشسرایعالی‌رسما بدانشجویان ابلاغ نگردد که‌محل سکونت خودرا ترك و تخلیه کنند دانشجویان بهیچوجه و بهیچ قیمتی نمیتوانند محل سکونت خود راترك و تخلیه کنند .

متعلق بدانشسرای عالی‌است

گذشته از این ساختمان محل سابق دانشکده ادبیات نیز متعلق بدانشسرایعالی است دانشگاه‌تهران بجای اینکه از نظر همکاری ساختمان مذکور را در اختیار دانشسرایعالی بگذارد اقدام به تخلیه محل سکونت دانشجویان‌این دانشسرا هم نموده است دانشسرای عالی برای استرداد آن نیز اقدامات لازم را بعمل خواهد آورد چون با ازدیاد تعداد دانشجویان وتوسعه تشکیلات علمی و تربیتی دانشسرای عالی به محل مذکور نیز احتیاج دارد .

ازدیاد رشته ها

در مورد افزایش رشته‌های‌دوازده گانه طبق برنامه جدیدی که برای تحصیل در دوره لیسانس‌دانشسرای عالی تدوین شده واز سال جاری اجرا میگردد تعداد رشته های موسسه به ۱۸ رشته باین شرح افزایش یافته است .

ریاضیات ـ فیزیك ـ شیمی ـ زمین شناسی ـ جانور شناسی ـ گیاه شناسی ـ جغرافیا ـ فلسفه‌ـ آموزش ابتدائی ـ خانه داری ـ تربیت بدنی ـ علوم انسانی ـ روان شناسی ـ زبان های انگلیسی و فرانسه ـ هنر شامل (خط ـرسم‌ـ نقاشی ـ کار های دستی‌ـموسیقی) ادبیات فارسی و ادبیات عرب .

ازبرادران امیدوار ومهندس والا تجلیل شد

چند روز پیش از ساعت هفت بعد از ظهر بمناسبت تجلیل اززحمات آقای مهندس عبداله والارئیس فدراسیون ژیمناستیك کشور جشنی در باشگاه جعفری برپابود که در آن اعضاء نمایشگاه صنعتی آلمان و برادران امیدوار ، نویسندگان مطبوعات افسران و درجه داران ارتش و شخصیت های مهم مملکتی بابانوانشان حضور داشتند پس از نواختن سرود شاهنشاهی ورزش ملی باستانی بمایندارای آقای شعبان جعفری وباشرکت قهرمانان زبده این فن‌انجام شد. آنگاه رئیس باشگاه طی‌نطق خود از انتصاب آقای مهندس عبدالله والا بریاست فدراسیون ژیمناستیك اظهار خوشوقتی نمود وسپس آقای جعفری زحمات برادران امیدواررا ستود.

عریضه سرگشاده دفتریاران دفاتر اسناد رسمی مرکز

پیشگاه‌مبارك اعلیحضرت همایونی

بشرف عرض میرساند :

با اینکه اینجانبان دفتریاران طبق شق ۳ ماده ۵ و شق ۳ ماده ۱۰ قانون اسناد رسمی سردفتر شناخته شده‌ایم و مدلول ماده ۱قانون دفتر اسناد رسمی مصوب خرداد ۱۳۱٦ راجع به تعداد کافی دفتر اسناد رسمی طبق ماده ۱۲ قانون مزبور تعیین تکلیف نموده و میگوید وزارت عدلیه میتواند مادام که عده کافی سر دفتران درجه اول و دوم میباشد سردفتران درجه دوم را به کفالت درجه اول و سر دفتران درجه سوم را (که همان دفتریاران درجه اول باشند) به‌کفالت درجه دوم انتخاب نماید وبند یك ماده ۲۹ برای تهیه دفتریاران جهت سردفتری کاملا بیان مطلب نموده و همچنین ماده ۲۰ و ۲۱ نظامنامه مربوطه نحوه ترفیعات وانتخاب و صدور حکم سردفتری را از میان مرفعین تعیین کرده وتکلیف آنهارا روشن‌و بدون هیچگونه تشریفاتی حائز ارجاع شغل سر دفتری دانسته و طبق ماده ۵۰قانون مزبور هم در موقع مرخصی و معذوریت سردفتر مستقلا در شغل سردفتری انجام وظیفه نموده اند با این ترتیب تاکنون باداشتن متجاوز از بیست سال سابقه و مقام سردفتری درجه ۲ با تقاضای متعددی که برای ارجاع شغل سردفتری شده بعذر نبودن محل تقاضا های این عده عملی نشده (در صورتیکه در همان اوان مرتب باشخاص خارج این صف دفتر داده شده) و حالیه که بمنظور تکمیل کادر سردفتری مقرر شده یك عده سر دفتر انتخاب شوند مقرراتی برای منتخبین وضع نموده‌اند که بهیچ وجه در مورد دفتریاران با توجه بمواد قانون دفتراسناد رسمی ونظام نامه‌مربوط بآن وفق نمیدهد چه آنکه علی الاصول مسابقه ایکه بین یك عده برگذار میشود بایستی آن عده عموما در شرایط متساوی باشند چنانچه بند ۱ و ۲ و ۳ ماده ۸ و بند ٤ ماده ۹ قانون دفتر اسناد رسمی شرط سردفتری درجه اول را داشتن لیسانس و تصدی سه سال سابقه سردفتری و شرط سردفتری درجه ۲ را داشتن لیسانس یا یکسال آزمایش دانسته و رجحان دفتریاران نسبت بسایر واجدین صلاحیت سردفتری محرز و مسلم است .

زیرا دفتریاران علاوه بر صلاحیت علمی نه تنها بجای یکسال دوره آزمایش بلکه بیست سال دوره آنرا گذرانیده‌اند وعموما در قسمت امور سردفتری مجرب وکارآزموده میباشند بدین جهت امتیاز خاص نسبت به سایرین دارند وماده ۱۲ که فوقا اشاره شد ناظر بهمین معنی است ونظر قانونگزار هم این بوده که چون شغل سر دفتری از هر حیث فنی است به اشخاصی ارجاع شود که علاوه برداشتن معلومات کافی عملا بنکات فنی آن آشنا وبینا باشند . با این ترتیب نتیجه وضع و اجرای مقررات اخیر آن خواهد شد که پس از بیست سال محرومیت تازه بایستی با مقررات و تشریفاتی سر کار پیدا کنند که موفقیت آنها مستلزم داشتن عمر نوح خواهد بود بلی اگر این رویه از ابتداء تا بحال معمول و مجری بود یك حرفی بود ولی نه اینکه حق صدها دفتریار را در ظرف این مدت با تقاضا هائیکه بشرح فوق شده است باشخاص غیر بدهند و حالیه بخواهند با اجرای این مقررات که بهیچوجه مشمول آنها نخواهد بود راه رسیدن بسر دفتری را عملا بر روی آنها سد نموده و با مقدرات این عده (که بامید بهره مند شدن از مزایای قانون دفتر اسناد رسمی متجاوز از بیست سال عمر خود را در این راه صرف نموده اند و نتیجة از مزایای قانون استخدامی که بامدارك موجوده میتوانستیم از شغل اداری یاقضائی‌استفاده نمائیم بی‌بهره شده و فعلا هم سن اکثرمان اجازه استخدام نمیدهد که بدان وسیله وضع خود را در حال و آینده تامین نمائیم و راه منحصر بفردمان همانا نیل بشغل سردفتری است که قانون تعیین نموده) اینطور رفتار نمایند آیا یك فرد عامی در هر شغلی که باشد در ظرف بیست سال مراحل متعددی را طی ننموده و بمقام بالاتر در نخواهد آمد ! خیلی جای تعجب وتاسف است همه گروه اشخاص حتی کارمندان بازنشسته دولت که از مزایای قانون استخدامی همه گونه استفاده را نموده‌اند با داشتن حقوق باز نشستگی باز اکتفا ننموده وبشغل سر دفتری منصوب شده اند ولی این عده که بتفاوت متجاوز از بیست سال است به موجب قانون دفتر اسنادرسمی مشغول کار شده اند دو و مجری مقررات و دستورات قانون مزبور بوده اند وماده ۱۲ آن تلویحا ناظر باین است که سردفتران از بین دفتریاران شاغل انتخاب شوند بهمان وضع اولیه تاکنون باقی مانده اند .

اینك قاطبه دفتر یاران از پیشگاه ملوکانه خواستارند که عطف توجه و عنایت خاص مبذول فرمایند تامقامات مربوطه احکام سر دفتری دفتر یاران را که طبق پرونده مربوطه از سالهای پیش استحقاق آنرا دارا بوده اند به تعداد مورد لزوم بنام‌مرکز صادر وبرای بعد ها اجرای مواد قانون دفتر اسناد رسمی و نظامنامه مربوطه را در باره این عده مجرا دارند تا دفتریاران بآینده خود امیدوار بوده و بدعاگوئی ذات مقدس شاهانه مشغول باشند .

۲٤۳٦۱ـآ

۲۷۱٤۰ـآ

۲۷۰۹٤ـآ

عبور از پنج قاره

نوشته: مجتبی امیری
آموزگار فرهنگ ـ زنجان

پایه های لرزان فرهنگ

درعصری که‌بشر هرروز درپی دانشی جدیدواختراعی نوین گام برمیدارد وباتلاش خستگی ناپذیر بخاطر سعادت نسل حاضر وآینده بسوی هدفهای عالی تری پیش‌میرود .جای بسی تاسف است که در کشورما هنوزامرتعلیم وتربیت موضوع بغرنج ولاینحل روزمانده‌است. راستی چرا چنین است ؟آیامسئولین امر وگردانندگان دستگاههای مختلف فرهنگ‌کشور مسبب‌اصلی این‌ماجرا نیستند ؟

من‌مسئولین سابق فرهنگ کشوررا گناهکار دانسته وآنهارا محکوم می‌کنم . چه‌آنهاهر گز نخواستند قدمی درراه پیشرفت دانش عمومی بردارند . آنهاهرگز خودرا حاضر نساختند علل فقر معلومات دانش‌آموزان راعمیقانه مورد بررسی قرار دهند ودوای دردرا بیابند .من‌آدم بدبینی نیستم ونمیخواهم بگویم دربیسواد نگهداشتن نسل جوان‌کشور تعمدی درکاراست ولی‌آیا برنامه کنونی مدارس و وضع تحصیلی دانش‌آموزان موجد این فکر ونظر نیست ؟

توجهی ببرنامهٔ دبستانها بکنید ،«پایه‌های لرزان فرهنگ ازهمین جاشروع میشود . »آخربچه‌علت دانش‌آموزی که‌قادر به‌تشخیص حروف کلمه‌نیست واز نوشتهٔ کتب درسی خود چون مدل‌نقاشی استفاده‌میکند باید بدون امتحان بکلاس بالاتر ارتقاء یابد ؟من یکبار نوشتم وباردیگر می‌نویسم دانش آموزی‌که میداند درس خواندن یانخواندن تاثیری‌در سرنوشت آخرسالش نخواهد داشت مسلما هیچگاه بفکر آموختن نخواهد بود . بلغو امتحانات تاکلاس چهارم وارتقاء دانش‌آموزان با پایه ضعیف بکلاس بالاتر چه‌اسمی میتوان نهاد ؟

موضوع دوم مسئله آموزگاران است ، بیائید علل استعفای معلمین را بجوئید .خواهیدید همگی ازتنگی معیشت پشت پابسوابق خدمت چندین ساله‌خود زده بامید یافتن زندگی بهتری خودرا ازمحیط فرهنگ دور میسازند کدام مقام مسئولی تاکنون بفکر طبقهٔ معلم‌بوده است !آن‌کدام مقام‌است که‌بتواند ادعا کند اوامر شخص اول مملکت رادرباره وضع معلم درك نموده وبدانها جامهٔ‌عمل پوشانده است . معلم‌بخاطر سعادت فرزندان کشور ازهمه چیز خودگذشته‌است او نشاط وجوانی خودرادراین راه اندست میدهد . درمقابل این‌فداکاری وزحمت مگراوچه میخواهد .استفاده ازحداقل وسایل زندگی .چه‌کسی مسبب‌این بدبختی استوچه کسی مقام معلم راتااین حد پائین آورده است ، من مسئولین سابق‌فرهنگ کشوررا محکوم می‌کنم وآنها راعامل اصلی این فاجعه میدانم. معلم مربی‌اجتماع است. اجتماعی که‌فرزندان امروز مردان فردای آن‌خواهند بود. «این‌طبقه زحمتکش ومحروم‌ازهمه چیزراچنین بیرحمانه زیرشلاق طاقت‌فرسای هزینه زندگی نکوبید. بخاطرسعادت جامعه وبهبود فرهنگ‌وسروسامان بخشیدن‌باین نابسامانی وتامین سعادت نسل‌جوان کشور معلمین رادریابید وبدرد دل آنهاگوش کنید . مسلما نتیجه‌ای بهتراز امروز عاید کشور وبخصوص فرهنگ کشور خواهد شد .

تعلیمات ابتدائی

نقائص ، مشکلات وراه اصلاح آن عنوان بحث تازه ستون کرسی آزاد است . شماهم میتوانید باارسال نظرات خود دربحث جدیدما شرکت کنید .

ازدکتر طهمورث فروزین

پنی‌سیلین ، آنتی‌بیوتیک خطرناك

تازه‌های پزشکی

از روزیکه پنی سیلین بوسیله‌دکتر فلمینك کشف شد تا امروز عقیده پزشکان در باره این آنتی‌بیوتیك یکسان نبوده است در اوایل کار بسیاری از پزشکان تصور میکردند که با پیدا شدن این ماده نجات بخش بشر توانسته است بربسیاری از بیماری ها غلبه کند و از میزان مرك و میرکاهد . شاید اثر سریع و قاطع این دارو در روز های اول بهترین تائید کننده این نظریه بود . ولی بعد ها با پیدا شدن مقاومت در برابر این آنتی بیوتیك و وجود بعضی از میکروب ها که در برابر این آنتی بیوتیك حساس نبودند این فکر را ایجاد کرد که پنی سیلین فقط در پاره‌ای ازبیماری های چرکی اثر دارد .

آنچه امروزه مسلم شده اینست که تزریق پنی سیلین دربیماری‌های عفونی بخصوص بیماری هائی که میکروبشان نسبت به این دارو مقاومت نشان میدهند خطرناك نیز هست و از میزان‌نیروی دفاعی‌بدن بیجهت میکاهد . از طرفی تزریق پنی سیلین‌خالی از خطر نیست. کما‌اینکه تابحال بکرات دیده شده افرادی در اثر تزریق‌این ماده‌جابجا مرده‌اند .

البته هنوز راجع به علت مرك در اثرپنی سیلین عقایدیکسان‌نیست ولی‌آنچه مسلم‌است‌اینستکه بعضیها در برابر تزریق آن حساس‌اند ودر اثر این حساسیت و آلرژی مرك پیدا میشود .

همچنین تزریق پنی سیلین درآن دسته از بیماری های چرکی که چرك آن‌تشکیل شده ووجوددارد نیزاثری ندارد زیرا پنی‌سیلین فقط میتواند از ایجاد چرك جلو گیری کند ولی نمیتواند چرك موجود را زایل سازد .

با توجه به نکات بالا است که در اکثر کشور های متمدن جهان بر عکس‌کشورما تزریق پنی‌سیلین بدون اجازه پزشك ممنوع است .

بهر صورت شما که این مقاله را مطالعه میفرمائید فراموش‌نکنید که هیچگاه بدون اجازه پزشك از این ماده استفاده ننمائید زیراامکان دارد که شما هم در برابر این‌ماده حساس باشید .

لازم به تذکر نیست که این حالات در سایر آنتی‌بیوتیك هادیده نشده است .

مواد مخدره در خاور میانه

● مواد مخدره در خاورمیانه در حالیکه بصورت نواله در کیسه‌های پلاستیك گذارده میشود توسط شترها بلع شده واز مرزها رد میشود ـ ایران توانسته است اقدامات مؤثری درباره جلوگیری ازمواد مخدره انجام دهد

قاهره ـ در گرمای نیمروزشهر، مردی باریشهای انبوه وجامه‌ای‌مندرس درخیابان اصلی سرگردان است . از طرز راه رفتن بی‌اراده وی پیدا است که بخنده‌های بیجای مردم وبوق‌های‌پیاپی اتومبیل‌ها‌توجهی‌ندارد. او با صدای بلند سخنانی نامربوط برزبان میراند در حالیکه شخص‌معینی مخاطب او نیست و از برقی که در چشمان‌وی ، ساطع است میتوان‌فهمید چند دقیقه‌ای بیشتر نیست که از حشیش‌خانه‌ای بیرون آمده است .

دربیروت دختر جوان وزیبائی در خانه یکی از محترمین شهر دست بخودکشی میزند و پلیس بروی‌بازوی برهنه او علائم تزریق مرفین راکشف میکند .

امروز در کشورهای خاورمیانه چنین حوادثی نادر و معدود نیست. اعتیادبه مواد مخدره همواره در این منطقه مسئله ای را تشکیل میداده است بخصوص‌آنکه پیغمبر اسلام پیروان خودرا از شرب‌نوشابه های الکلی منع کرده‌است . بررغم نتایج حاصله از علم جرم شناسی و توسعه ارتباطات مدرن از این لحاظ وضع خاورمیانه بدتر شده‌است .

این عقیده ژنرال عبدالعزیزصفوت است که در امر مبارزه با قاچاق‌مواد مخدره سابقه مفصلی داردو دراین‌راه بحدی معروفیت یافته که یك نوع خاص از حشیش بنام او مشهور شده‌است (نوع‌دیگری از حشیش را بنام فاروق پادشاه سابق مصر می نامند) ژنرال صفوت رئیس إداره کل مبارزه بامواد مخدره اتحادیه عرب است و نظریات وی‌توسط کارشناسان سازمان ملل متحد ،وزارت دارائی آمریکا و اداره مبارزه با موادمخدره مصر تائید میشود .

قربانی اصلی

ژنرال صفوت عقیده دارد که‌قربانی اصلی قاچاق موادمخدره در خاورمیانه اکنون مصر است . تا این اواخرمصر با ایران دراین افتخار شریك بود ولی اخیرا در کشور ایران مبارزه شدیدی علیه افیون آغاز شده که نتایج ثمربخشی داشته است .

تهیه کنندگان ومدافعین اصلی‌این کسب و کار پر رونق طبق یك توافق کلی ترکیه و لبنان هستند . اسرائیل بعنوان یك ایستگاه مهم سر راه‌برای قاچاق حشیش ومواد افیونی به مصر محسوب میشود و مقامات‌عربی معتقدند اگر اسرائیلی ها بخواهند میتوانند جلوی اینکار را بگیرند.

این حقیقت دلپذیری نیست که قاچاقچیان مواد مخدره تنهاکسانی هستند که‌توانسته‌اند تحریم اقتصادی اعراب را درمورد اسرائیل بشکنند.

تریاك غیرقانونی بطور عمده در ترکیه وپاره‌ای از نقاط افغانستان بدست می‌آید . حشیش ابتدا از نقاط کوهستانی دور افتاده لبنان صادر میشود .درآنجا تحت حمایت سیاسی فرمانروایان محلی که‌بسیاری از آنان در دستگاههای دولتی‌وپارلمان مشاغل عمده دارند کار تهیه حشیش صورت میگیرد .

ترکیه و لبنان در اینراه چنان بی پروا جلورفته‌اندکه‌اخیرا طی‌کنفرانسی علنا با تاسیس یك دفتر مخصوص مواد مخدره از سازمان ملل متحد در این نواحی مخالفت کردند . اسرائیل هرگونه کمکی را دراین مورد منوط بهمکاری مشترك با اعراب کرده که مطمئنارد خواهد شدو در یمن که‌ماده مخدره‌ای بنام «قوات» رایج است‌دولت فقط در صورتی حاضر به همکاری است که آزمایشهای علمی ثابت کند این ماده که توسط مصرف کنندگان جویده میشود ایجاد اعتیاد میکند.

تولید محلی

باتوجه باین مسئله که تمام‌مواد مخدره‌ای که در خاورمیانه مصرف می شوددر خوداین ناحیه تولید میگردد، اولین مسئله را جلوگیری ازتولید این مواد تشکیل میدهد

اماتاکنون دراین مورد پیشرفت‌های کمی بدست آمده است .

درلبنان همانطورکه در مصر پنبه میکارند ، حشیش کاشته میشود . یك مقام مصری میگفت‌که مابارها از آنان خواسته‌ایم‌ازکشت حشیش‌دست‌بردارند اماآنان به‌منافع‌خود میاندیشند وکاری به مسائل بشری وانسانی ندارند .

بقیه در صفحه ۱۶

دیروز امروز

گدای بین‌المللی !

این زن از طریق مؤسسات خیریه جهان کتبا گدائی میکرد

ثروتمندترین اهالی شلمنو شده بود. این گدای لوکس از چندین سال قبل نامه‌هائی برای سازمانهای خیریه جهانی ارسال داشته و تقاضای کمك میکرد . سازمانهای خیریه جهانی مسیحیان نیز هدایائی برای وی‌ارسال میداشت و آنها را میفروخت واز این راه ثروت هنگفتی بهم زده بود .

دیروز خانم « واندا کاسیزیکو وایك» گدای «لوکس» توسط دادگاه محلی شلمنو (لهستان) به چهار سال زندان محکوم گردید .

دادگاه علت محکومیت وی را جمع آوری مال از طریق نامشروع اعلام کرد خانم وندا دو خانه که بطرز باشکوهی تزئین یافته بود در اختیار داشت ودر اندك مدتی یکی از

انسان درمبارزه علیه هیمالیا

در هیمالیا هنوز طبیعت برانسان کاملامسلط است و ببعضی از قسمت های‌آن تاکنون پای‌هیچ‌آدمیزاده‌ای نرسیده‌است . کشورهائی که دراطراف هیمالیا قرار دارند برای ارتباط میان نواحی مختلف‌قلمرو خود باکاری عظیم روبرو هستند زیرا باید ازمیان جنگلهای انبوه وکوهستانهای وحشتناك راه بکشند ونقاط دور افتاده رابیکدیگر متصل سازند .دراین عکس چند نفر از کارگران تبتی درناحیه میان‌کشمیرولاداخ مشغول ساختن جاده جدیدهستند. درمیان کارگران زنی نیز که‌کودك خودرا به پشت بسته‌است دیده میشود دولت هند برای ساختمان این‌جاده که‌دارای ارزش ارتباطی فراوان است‌مبالغ‌هنگفتی اختصاص داده است لکن تاهنگامیکه فرزندان آدمی برهیمالیا تسلط یابند و همه‌جای آنرا بشناسند راه درازی مانده است .

دورونزدیك

نفوذ آب

اگر یك شیشه کروی شکل را که خالی از هوا باشد در معرض‌فشار شدید آب قرار دهیم ، آب ازسوراخ های بسیار ریز شیشه بداخل آن‌نفوذ میکند .

کوری رنك

با اینکه «جون دالتون» شیمیست معروف انگلیسی دچار کوری رنك بود و رنگها را تشخیص نمیداد و جوراب سرخ را بعنوان جوراب مشکی بپا میکرد ، معالوصف موفق شد مرض کوری رنك را کشف نماید .

***

سك پادشاه

ادوارد هفتم دارای‌سگی بنام«قیصر» بود .

وی علاقه زیادی باین سك داشت تاآنجائیکه هنگام مرك ادوارد هفتم سك مزبور بدنبال جنازه و پیشاپیش نه پادشاه وتمام افراد خاندان سلطنتی راه رفت .

همه چیز درباره

لباس ضد رادیو آکتیویته

برای آنکه دانشمندان بتوانند با آزادی و بدون خطر در اطاقهای محتوی انواع‌واقسام‌رادیو آکتیویته کار کنند یك لباس ضد رادیو آکتیویته ساخته‌اند که در برابر تمام رادیو آکتیوها میتواند مقاومت کند.

دانشمند نخست پاهای خود را وارد این لباس میکند وی یك کلاه شفاف بلورین نیز بر سر میگذارد که‌در برابر رادیو آکتیویته‌مقاومت شدید از خود نشان دهد این لباس ضد رادیو آکتیویته با لوله‌ای به خارج‌وصل میشود لوله‌مزبور هوای آزاد را بداخل لباس می آورد دانشمند میتواند بدون هیچگونه ناراحتی و خطری در اطاق رادیو آکتیویته به تحقیقات خود مشغول شود.

دعوت به عصیان

از : لیونل‌وایت

ـ۵۲ـ

درست است که مراخوب نمیشناسی و ممکن است هنوز این سئوال برایت وجود داشته باشدکه منظوروواقعی من چیست . امااگر هم سوء ظن داری سوء ظنی داشته‌باش که‌باعقل ومنطق جور دربیاید . من قراراست سی و پنجهزار دلار پول از توبگیرم ، آنوقت میروم به پلیس میگویم که سیو نزدتواست و این پول را ازدست میدهم ؟!.

اصلامن از اول برای چه کار وبخاطر چه چیزی باینجا آمدم ؟بخاطر سیو ؟ من که تاحالا نمیدانستم او کجااست ووقتی خودت اسمش را آوردی موضوع رافهمیدم .

البته تو هم مثل من حق داری هرنوع اقدامات احتیاطی را که لازمهیدانی بعمل بیاوری اما حرفی نزن که مسخره و خنده آور باشد.

اولین منظور من بدست آوردن پول استو دراین میان میخواهم کاری کنم که به آن دختر بیچاره هم صدمه‌ای نرسد . این موضوع هم که‌بامنافع تومغایرت ندارد چون توکه نمیتوانستی او را همیشه محبوس نگهداری و فقط از این میترسیدی که مبادا حرفی به پلیس بزند که از آنجهت هم من بتو اطمینان دادم چون در اینجا پای خودم درمیان است واگر او حرفی بزند پلیس همه حرفهای دیگر را هم از دهانش بیرون خواهد کشید و خواهد فهمید که جواهرات پیش من بوده‌است .

بنابر این اولین خطری که از حرف زدن او ایجاد شود متوجه خود من خواهد بود و من بهیچوجه میل‌ندارم باچنین خطری روبرو بشوم .

ـاماتو که اول نمیخواستی به آپارتمان من بیائی چطور شد وقتی فهمیدی سیو آنجا است تغییر عقیده دادی ؟

من نمیخواستم‌باجواهرات بآنجا بیایم و حالا هم سر حرفم باقی هستم وجواهرات رابه‌آنجا نخواهم آورد .بهمین دلیل هم هست که پیشنهادکردم به یکی از هتلها برویم و درآنجا باهم‌معامله کنیم . اما از آمدن به آپارتمان توکه ترسی ندارم چون تومرا نمیخواهی بلکه جواهرات رامیخواهی ووقتی جواهرات همراه من نباشد خطیری هم متوجه من نیست .

بنابر این هیچ تعجبی ندارد که من بخواهم اول به آپارتمان تو بیایم و مطمئن شوم که سیو درآنجا است و قرارم را هم با او بگذارم که‌پس از آنکه آزاد شد حرفی نزند .آنوقت معامله‌ام راباتو انجام بدهم .

اسلاتر فکر ی کرد و سر خودرا تکان دادو گفت :

ـ درست است ، حق باتو است ، بسیار خوب ، بلند شو برویم . من ترا به آپارتمان خودم خواهم بردکه سیو رابه‌بینی . اما این‌موضوع رابابد بتو گوشزدکنم که اگر فکر حقه بازی بسرت بزند بدون معطلی کشته خواهی شد . فهمیدی ؟ طوری بی سرو صدا ترا میکشم که هیچکس نفهمد و آ بهاز آب تکان نخورد .

بعد از آنهم که سیو رادیدی یکنفر را همراهت روانه میکنم که تانیمساعت با توباشد و منوقت داشته باشم سیو را بجای دیگری منتقل کنم تا اگر احیانا فکری بسرت زد نتوانی جای او را به پلیس نشان بدهی و چیزی رانابت کنی .

ـمانعی ندارد، گفتم که تو هم حق داری احتیاط کنی اما بهرحال تنهافکری که من دارم بدست آوردن همان سی‌و پنجهزار دلار است و بس وغیر از آن هیچ فکرو نقشه‌ای ندارم .

پنجدقیقه بعد ، آنها در یك تاکسی نشسته و عازم آپارتمان اسلاتر بودند . هیچیك از آنها صلاح نمی دیدند که از اتومبیل خود برای اینکار استفاده کنند .

فصل‌هفتم

«سیو»در حالیکه دستها و پاهایش باطناب‌بسته شده‌و یك دستمال در دهانش بود روی‌تخت دراز کشیده‌بود . موقعی‌که اسلاتر خم شد و صورت‌خود رابصورت او نزدیك کرد آتش خشم و نفرت‌از چشمهای آبی رنك دخترزیبا می بارید .

اسلاتر بالحن ملایمی گفت :

ـمن الان این دستمال را از دهان تو بیرون می آورم ، اما اگر فریاد بزنی و دردسر ایجادکنی دندانهایت را توی گلویت خواهم ریخت . همینطور آرام باش . یکنفرمی‌خواهد بیایدوبرای چند دقیقه ترا به بیند .

سیو سعی می کرد باترس خود مبارزه کند و درست به فهمد که اسلاتر چه می گوید . وی قبلابه‌سیو گفته بود که اگر حرف نزند و آنچه‌میداند نگوید یکنفررا خواهدآورد که اعمال وحشتآوری درباره او انجا م‌خواهد داد و کاری‌خواهدکردکه اعمال خودش‌نسبت باو خیلی مطبوع‌و دلپسند جلوه‌کند.

اسلاتر افزود :

ـاین مرد بتو صدمه ای نخواهد زد و فقط می خواهد با تو صحبت‌کند. فقط یادت باشد که فریاد نزنی . خیال سیوراحت شد و وحشت اوبر طرف گردید . قطعا اسلاتر راست می گفت و این‌شخص آنکسی نبود که میخواست اورا شکنجه‌بدهدبلکه فقط درنظر داشت بااو حرف بزند زیرا در غیراینصورت دستمال‌را از دهان‌اوبر نمی‌داشتند .

سیو با خود فکر می کرد که بعد با او چه خواهند کرد و بالاخره چه بلائی بسرش خواهند آورد . اواسلاتررا قبلامی‌شناخت و از شب گذشته نیز اورابهترشناخته وفهمیده‌بودکه وی‌مانندیك‌حیوان‌وحشی ازهیچکاری‌روگردان نیست وتامنظورخودراعملی نکند از اودست‌بردارنخواهدبود .

اسلاتر دستمال‌را ا زدهان سیوبیرون آوردوبعد زیر دست های اورا گرفت وقدری‌عقب کشید و پشتش‌را به دیواره تخت تکیه داد ، آنوقت ازاطاق بیرون‌رفت و در راپشت سر خود بست .

سیو چند دقیقه بهمان‌حال باقی ماند ووقتی صدای پای یکنفر را که به اطاق‌نزدیك می شد شنید چشمهای خودرا باکنجکاوی‌آمیخته به وحشت به در دوخت تا به بیند شخصی‌که می خواهد با او صحبت کند کیست .

در این موقع جرالد وارد اطاق شد و در را بست ، آنوقت به طرف‌تخت آمد و لب آن نشست و با عجله شروع بصحبت کرد .

ـخواهش می کنم یك کلمه هم حرف‌نزن و فقط بمن گوش بده .. من تا او برمی‌گردد چنددقیقه بیشترفرصت ندارم که حرفهای خود را با توبزنم.

از دیدن جرالد قیافه سیو تغییر کرد و آثاروحشت جای خود را به علائم تعجب و سپس تنفر داد . یك لحظه بصورت جرالد خیره شد و سپس گفت :

ـمن قبلا می بایستی حدس میزدم که تو چکاره هستی و چه منظوری‌داری.

ـبی‌جهت چیزی حدس نزن چون هر فکری که بکنی اشتباه است . اگربه نجات‌خودت ازاین مهلکه علاقمندی فقط گوش‌کن ببین من چه میگویم .

سیوبا عصبانیت فوق‌العاده گفت :

ـمن هیچ اهمیت نمی دهم که آنها چه بلائی بسرم بیاورند ، بالاخره دیر یا زود پلیس ... جرالد نگذاشت او حرفش را تمام کند و در حالیکه بازو های او را با دو دست گرفته بود وتکانش میداد با صدای نسبتا بلندی گفت :

سناتور رام هنگام بحث دربرنامه دولت درمورد توسعه صنعتی گفت :

بایدکاری راشروع کنیم که توانائی انجام آنرا داشته باشیم

*** صنایع کشاورزی مقدم بر دیگر صنایع است**
*** باید با درآمد کار های تولیدی کار های عمرانی غیرتولیدی کرد .**
*** برای توسعه کشاورزی طرح یك برنامه پنج یا هفت ساله لازم است**
*** تثبیت قیمتها بسته بیك سیاست ثابت و مطالعه شده است**
*** منابع تمام نشدنی کشور باید بمصرف افزایش تولیدات تمام‌نشدنی برسد**

آقای سناتور رام هنگام طرح‌لایحه دولت بعنوان موافق تذکراتی در جلسه اخیر داد که رئوس و کلیات نظریات ایشان برای اطلاع خوانندگان درج میگردد .

آقای رام در مورد ماده یك برنامه دولت راجع به ایجادهمکاری‌وهماهنگی در دستگاه های مختلف اقتصادی و اتخاذ سیاست صحیح بازرگانی گفت:

وجود این هم‌آهنگی نه تنها در دستگاه های اقتصادی بلکه در تمام سازمانهای اداری لازم است .

سازمانهای مختلف کشور مثل اعضاء و جوارح یك بدن است و وقتی از سلامت برخوردار است که‌همه خوب‌و هماهنك باشند ودرموردسیاست صحیح اقتصادی باید توضیح داده شود که دولت چه طریقه‌ای را صحیح تشخیص میدهد و مفید میداند .

راجع به تعقیب برنامه‌های توسعه صنعتی و حمایت صنایع داخلی وجلب سرمایه و کمکهای خارجی ناطق‌متذکر شد که‌دردنیای امروز صنایع چرخهای نظام ورفاه اجتماعی را میگردانند ودر این قسمت باید درجه احتیاجات و مقدورات در نظر گرفته شود ، باید کاری را شروع کنیم که توانائی‌انجام آنرا هم داشته باشیم .

مثلا صنایع کشاورزی مقدم بر دیگر صنایع است ، مثل کارخانه‌های قند و شکر ، نساجی و پارچه‌بافی و روغن کشی و گونی بافی‌و غیره ...

ونیز باید کارخانه هائی وارد کرد که مواد اولیه آن در ایران وجودداشته باشد و بقیمت ارزان‌از آن بهره‌برداری گردد .

و در مورد اجرای برنامه‌های عمرانی هم ابتدا باید کارهای تولیدی را زیاد کرد و از راه افزایش تولید بادرآمد بیشتر کارهای عمرانی غیر تولیدی انجام داد .

توجه بکشاورزی

ناطق در مورد کشاورزی تذکراتی داد و ضمن یادآوری این نکته که کشاورزی ما بنسبت جمعیت و موقعیت ترقی نکرده‌است گفت :

برای استحصال صحیح کشاورزی زمین را باید خوب پروراندوتخم‌مناسب کاشت و کود مناسب داد و نیز باید بامر آبیاری توجه دقیق کرد . و از آفات کشاورزی جلوگیری نمود .و مهمترین قدم‌در این راه تهیه آب است .

ناطق افزود :

پیشرفت های کشاورزی باید شامل تمام نواحی کشور بشود ووسیله دفع آفات ، بذرهای مناسب‌وخوب و ماشین های کشاورزی در دسترس کشاورزان قرارگیرد وبایك برنامه ثابت ترتیب تهیه‌وتوزیع کودشیمیائی داده شود و شرکت های تعاونی توسعه یابد .

ناطق پس از اشاره بلزوم اعطای‌وام برای‌آب مقدم بر سایر وامها از طریق بانك کشاورزی گفت :

در مورد کشاورزی‌لازم‌است که‌یك برنامه مثلا پنج یا هفت ساله خاص توسعهٔ کشاورزی‌تهیه شود که جزءبجزء معلوم دارد در هر سال در این‌خصوص چه قدمهائی برداشته میشودوچه‌نتایجی بدست خواهد آمد .

ازدیاد تولید

ناطق در مورد فراهم کردن رفاه عمومی بالاخص ازطریق ازدیادتولیدات صنعتی و کشاورزی و تهیه مسکن و تثبیت قیمت ها برنامه دولت راتحسین کرد و گفت : تهیه مسکن در راس اقداماتی است که برای رفاه‌وآسایش مردم لازم است و نیزتثبیت‌قیمت‌هابسته بیك‌سیاست ثابت و مطالعه شده‌است تا این امر از تغییرات و نظریات مختلف و متفاوت مصون‌بماند و اختلاف سلیقه متصدیان نتواندهمه روزه آن را تغییر دهد .

تثبیت اقتصادی

در امر تثبیت اقتصادی ناطق گفت سیاست اقتصادی بدون تزلزل بایك روش‌ثابت‌ومحکم‌درصورتی‌میسراست که منابع تولید از مایحتاج جامعه کمتر نباشد و قسمت اعظم احتیاجات مردم از تولیدات کشور رفع شود و تولید مازاد بر احتیاجات داخلی به قدری باشد که بتواند احتیاجات‌مملکت را از خارج بپوشاند برای این کار باید مردم بکار و کوشش تشویق و بصرفه جوئی‌و امساك از مصارف غیر ضروری و تفننی عادت داده شوند .

ناطق افزود : منابع تمام شدنی کشور باید بمصرف افزایش تولیدات تمام نشدنی برسد نه بمصرف کسر بودجه دولت یا مخارج غیر تولیدی. و نیز افزایش تولید بدون سرمایه گذاری مقدور نیست و بهترین راه سرمایه‌گذاری آنست که ملی وعمومی باشد .

کار مردم در دست مردم

آقای رام آنگاه درباره سپردن‌کار مردم بدست خودشان صحبت کرد و متذکر شد برای اجرای این کار در عین حال باید مردم را بکار و کوشش برای بهبود زندگی خود و پیشرفت بسوی ترقی و تعالی تشویق و وادار کرد و مردم وقتی بدانند در سرنوشت خود مؤثرند و نظر و عملشان در جریان امور دخالت دارد بیشترنیروی فکری و بدنی خود را بکار خواهند انداخت .

توسعه فرهنك

ناطق در امر توسعه فرهنك‌متذکر شد که این راه پایه و اساس سایر پیشرفتها است . در این خصوص وقت زیادی لازم است تا بهترین‌طریق موفقیت انتخاب شود وراه را اشتباه نرویم، البته با سواد کردن مردم قدم اول است که در دبستانها انجام می شود اما قدم دوم تهیه و آماده کردن جوانان برای احتیاجات کشور میباشد .یك جامعه بدون داشتن عوامل فعال وعلاقمند و بااطلاع‌درحرفه‌های‌مختلف غیر ممکن است پیشرفت کند .

ناطق سپس لزوم توسعه و تکمیل آموزشگاههای حرفه‌ای را متذکر شد و گفت جای خوشوقتی است که جناب آقای وزیر فرهنك نیز باین امر توجه کامل دارند .

بهداشت وبهداری

آقای رام آنگاه در مورد پیشرفتهای بهداری و بهداشت و منع کشت خشخاش و جلوگیری از اعتیاد مردم بافیون ، و ریشه کن کردن مالاریا تذکراتی داد واز اقداماتی که برای جلوگیری از دود گازوئیل در تهران صورت گرفته است قدردانی نمود و نیز راجع به توسعه و اصلاح راهها تذکراتی داد و گفت :راه شریان حیاتی اقتصاد کشور است وبدون‌آن پیشرفت کشاورزی ممکن نیست در سالهای اخیر در این راه موفقیتهائی حاصل شده است که در خورقدردانی است و نیز باید برنامه‌های راهسازی ادامه داده شود و برنامه هائیکه در وزارت راه و سازمان برنامه برای راهسازی طرح شده هرچه زودتراجرا گردد .

ناطق درمورد ارتباطات متذکر شد که در سالهای اخیر قدمهائی برداشته شده اما کافی نیست وباید شبکه تلگراف و تلفن طوری توسعه یابد که در هر آن از هر نقطه کشوربتوان بانقطه دیگر تماس گرفت

عوامل قوه قضائیه خوب

راجع به دادگستری ناطق گفت : یك دادگستری وقتی مجهز و کامل است که علاوه بر قدرت دارای سه عامل :شخصیتهای با شهامت ومحیط بقوانین و روشنفکر و عمیق دوم‌قوانین خوب و متناسب و سوم سازمان کامل باشد و خوشبختانه در سالهای اخیر در این سه قسمت قدمهائی برداشته شده و بطور محسوس ازبطوء جریان کار ها کاسته شده است . ناطق‌آنگاه لزوم توجه کافی را در انتخاب قضات جوان متذکر شد و گفت :دادگستری با چنین اعضاء شایسته و وارسته میتواند مورد اعتماد عموم و اتکاء آنها باشد .

بقیه درصفحه ۹

ماشین نویسی

اگر میخواهید پیروزی شما در مسابقات حتمی گرددماشین نویسی را در آموزشگاه بیژن یاد بگیرید .
میدان ژاله جنب پمپ بنزین
آ-۲۳۷۸۱ ۱-۱۰

به قدرتهای ۲۶۵ آمپر، ۳۵۰ آمپر، ساده ودارای دینام اضافی
موتورهای
جوشکاری ساخت کارخانهٔ ESAB سوئد

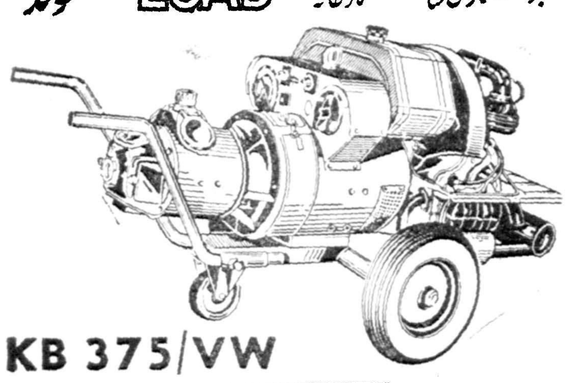

KB 375/VW
نمایندهٔ انحصاری در ایران
ابراهیم بافنده خیابان سپه مقابل پست تلفن ۳۰۴۸۹۹
آ-۲۷۱۵۲

موتور دیزل‌مان

سه دستگاه موتور دیزل مان هریك بقدرت ۱۲۰قوه اسب بفروش میرسد . طالبین از ساعت ۸ تا ۱۳ واز۱۶ تا ۱۹ بتلفن۳۶۸۹۱ مراجعه فرمایند .

بازدید مجانی

مهندسین ایرانی و آلمانی دفتر فنی تلکوبرای نصب - سرویس - تعمیرات و نگاهداری مرکزتلفن‌خودکار شما آماده‌اند تلفن ۶۲۱۰۰
آ-۲۶۶۶۸ ۷-۱۵

آگهی مناقصه نوبت دوم

سر رشته داری تیپ یك پهلوی پیرو آگهی مورخه ۱۹ر۶ر۳۹ خرید اجناس فاسد شدنی مشروحه زیر مصرفی پادگان مرزان آباد رابمدت یك سال به مناقصه می گذارد طالبین معامله می توانند با مراجعه بدفتر سر رشته داری تیپ و ملاحظه برك شرایط پیشنهادات خودرا تا آخر وقت اداری روز سه شنبه ۱۰ر۸ر۳۹ بدفتر سر رشته‌داری تیپ تسلیم ورسید دریافت نمایند پیشنهادات رسیده درساعت ۹ صبح روز ٤ شنبه ۱۱ر۸ر۱۳۳۹ باز و قرائت می گردد .

۱- گوشت ۲- سبزی ۳- پیاز ٤- هویج فرنگی ٥- سیب زمینی- ٦-پنیر تبریزی و محلی

آ-۲۷۱۷٦ رئیس سر رشته داری تیپ ۱ پهلوی

برادر ، تو مثل اینست که از دماغ فیل افتاده‌ای

جناب شوفاژ !

تو مثل اینست که از دماغ فیل افتاده‌ای . مرا کبک میکنی و خودت صیاد میشوی بخیال خود همه جا را گرفته‌ای درحالیکه وقتی پای حساب و کتاب بنشینی می‌بینی که وسیله‌ای هستی که فقط در آسمانخراشها و عمارتهای بزرگ و اشرافی بدرد میخوری و خلاصه آنکه بدرد یک دسته مخصوص میخوری نه بدرد همه .

از تو میپرسم در ایران چند بخاری و چند شوفاژ جنرال هست ؟

باین سؤال جواب بده مسلم است برو باکسی خواهد بود که در میان مردم بیشتر نفوذ کرده باشد .

برادرت - بخاری جنرال

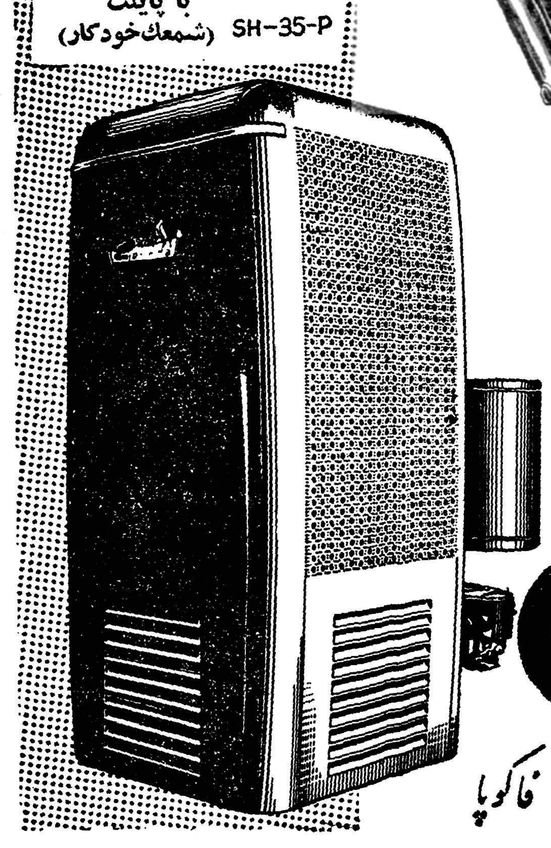

بخاری کوچک جنرال در دو مدل
SH-35 بدون پایلت
SH-35-P با پایلت (شمعك خودکار)

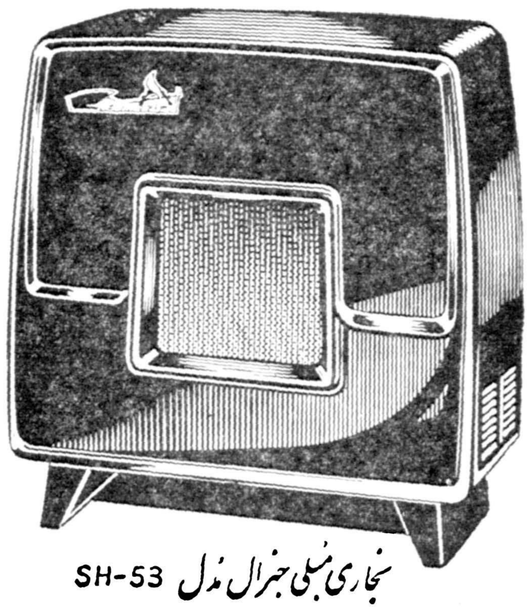

بخاری مبلی جنرال مدل SH-53

جنرال

فاکوپا

شرکت سهامی جنرال مکانیک . خیابان ویلا - خیابان اراك - شماره ۳٦ تلفن ٤٥٤٠٨

اشخاص فعال در همه جا

خودکار پردوام
تی بال پارکر
را انتخاب میکنند

دخترخانم هوشیار هم اکنون از خودکار شگفت انگیز تی‌بال پارکر استفاده میکند نوع جدیدیکه تا پنج برابر خودکار های معمولی نوشته و مدتها بعد از آنکه خودکارهای معمولی از نوشتن باز مانده اند خودکار تی‌بال پارکر بخدمت بی نظیر و رضایتبخش خود را ادامه خواهد داد .

خلل وفرج مخصص تی‌بال پارکر جوهربارامی وباندازه احتیاج بدور نوك‌خودکار رسیده درهزاران خلل‌وفرج‌ها نفوذ میکند وبدین ترتیب همواره نوك تی‌بال آماده نوشتن است .

Parker t-Ball Ballpoint
یکی دیگر ازمحصولات شرکت قلم پارکر
آ-۲۷۱۳۲

درد اجتماعی

هرعلاقمند وصاحبنظر مسائل‌اجتماعی میتواندجواب‌بدهد

نقائص قانون انتخابات و راه اصلاح آن

رسول مهربان ـ کارمند:

انتخابات آزاد «مطلق» در هیچ‌جای‌دنیاوجود ندارد

آقای رسول مهربان کارمند شرکت ایران بس آبادان مینویسد :

انتخابات آزاد بمعنی مطلق نمی تواند وجود خارجی داشته باشد .زیرا انتخابات همیشه برمبنای تبلیغات‌است وهرنامزدی که بیشتر خرج کندامکان پیروزیش بیشتر است و این امرحتی در ممالك راقیه بکرات ثابت شده است .

البته ممکن است استثنائی داشته باشد که فعلا مورد بحث مانیست .

مقصود از انتخابات آزاد این‌است که‌از فعالیتهای بی‌جای دولتها و متنفذین چه بوسیله ایادی و مامورین رسمی و چه بوسیله احزاب دولتی‌تا آنجا که ممکن‌است جلوگیری شودو این امر حتی باهمین قانون ناقص فعلی هم تاحدی امکان‌پذیر است .

من پیشنهاد های ذیل را برای جلوگیری از تقلب در انتخابات تا حدی موثر میدانم :

ازدخالتهای دولت واستانداران و فرمانداران در انتخابات بوسیله قوه قضائیه جلوگیری شود بدین معنی‌که

۱ـدادستان در حسن اجرای‌قانون انتخابات نظارت تامه داشته‌باشد .

۲ـتشکیل انجمن نظار بادعوت مستقیم دادستان صورت گیرد .

۳ـ افرادی برای تشکیل انجمن‌نظار دعوت شوند که وابسته بکاندیداها نباشند

٤ـبهمه کاندیداها اجازه داده شود که‌برای اخذ رای و حفظ صندوقها و استخراج و قرائت آراء نمایندگانی تعیین کنند و آن نمایندگان با دردست داشتن اجازه وکارت مخصوص ازانجمن نظارت در شعب انجام وظیفه‌نمایند .

٥ـبرای هریك از شعب از طرف دادستان یکنفر از قضات پاکدامن بعنوان ناظر تعیین شود .

٦ـفرمانداران و استانداران و روسای انتظامی بطور کلی در نزدیکی های انتخابات و درحین انتخابات‌حق توقیف یاتبعید هیچیك از کاندیداها وطرفداران آنها رانداشته باشند

۷ـتعرفه های انتخاباتی با درنظر گرفتن جمعیت هر شهر و بخش و قصبه و ده پخش و تقسیم شود بعبارت دیگر طوری عمل گردد که مثل‌سابق آراء صندوقهای دهات و حومه آراء شهر را (نخورد)

۸ـ حداقل برای ٥هزار نفر یك صندوق تعیین شود تامردم معطل نشوند

۹ـ انتخابات سراسر کشور در یك روز«که تعطیل عمومی اعلام میشود» انجام پذیرد .

برنامه هنرمندان سازمان هنری اطلاعات کودکان

در برنامه جوانان که امشب در ساعت ۷ بعداز ظهر در تلویزیون ایران اجراء میگردد هنرمندان انجمن هنری جوانان وابسته بباشگاه اطلاعات چندبرنامه هنری اجراء مینمایند.

۱ـ آواز دوشیزه پریوش نداف همراه با ارکستر

۲ـ رقص غربی توسط : دوشیزه مرتا

۳ـ موسیقی جاز وآواز ادوارد

هنرمندان آلمانی وآمریکائی بتهران می‌آیند

انجمن فیلارمونیك تهران امروز اطلاع داد که در این هفته «گونتر ـ لونسروایت» و «هانس‌اکاریش» دو نفر از هنرمندان پر جسته آلمانی و خانم «ناتانی هندوراس» پیانیست مشهور امریکائی وارد تهران خواهند شد .

ضمنا اولین برنامه کوراتت وین (اعضای ارکستر فیلارمونیك وین)شب دوشنبه (فردا) در تالاردانشکده‌ادبیات اجرا خواهد شد .

هدیهٔ سازمان اردوی‌کار رشت

بهیئت مدیره نمایشگاه صنایع آلمان

از سازمان اردوهای کار امروز اطلاع رسید که افراد سازمان اردوی کار رشت اخیرا هدیه ای مرکب از تاج سلطنتی و علامت نمایشگاه‌صنایع آلمان که توسط افراد سازمان اردوی کار رشت تهیه شده بود به هیئت مدیره نمایشگاه صنایع آلمان اهداء نمودند .

هیئت مدیره نمایشگاه صنایع‌آلمان ضمن قدردانی از مسئولین سازمان ارزنده ای تقدیم‌افراد سازمان اردوی کار رشت خواهند نمود .

در ضمن طبق دعوت‌سازمان اردوی کار تهران اعضاءهیئت مدیره نمایشگاه ایران و صنایع آلمان روز پنجشنبه از کارگاه شماره یك واقع در کرج بازدید مینمایند .

اردو های کار متقابلا هدیه

در انجمن های محلی شهر

ساکنین شمالغرب تهران مخالف افزایش آب‌بهاء میباشند

جلسه انجمن محلی شمالغرب تهران بریاست آقای سپاه منصور و باحضور آقایان شمس و بروجردی ـ عسکری ـ جعفرزاده ـ اعطائی ـ کریمی ـ سرهنك گلکار ـافشاربور افزار ـ نیك اختر ـ مدبرنیا ـ حاج کیمیا گر ـ حاج آزادان ـ حاج‌محمد نور محمدیان ـ مدبرنیا ـ رشیدی و جمعی از ساکنین محل در منزل آقای حاج کیمیاگر تشکیل شد و در دنباله صحبت های جلسه قبل مجددا درباره افزایش بهای آب مصرفی ساکنین تهران بحث شد .

آقایان سرهنك گلکار و حاج علی محمد نور محمدیان ماموریت یافتندتا بوسیله شورای عالی‌انجمن هااعتراض خود را در مورد افزایش آب بهاء بعرض مقامات صلاحیت دار برسانند هم‌چنین‌درباره‌خرابی برقهای‌اختصاصی صحبت شد که مجددا از طریق بنگاه مستقل برق قضیه‌تعقیب شود وسپس آقای سرهنك گلکار درباره وضع فعالیت انجمن های محلی شمالغرب مطالبی بیان داشت و قرار شد این موضوع در جلسات بعدی مورد رسیدگی قرار گیرد .

سخن روز

چانه‌زدن

دیروز یکی میپرسید با گرانفروشی و مبارزه با آن چطورید ؟ گفتم هر کسی‌میل دارد جنس ارزان بخرد یعنی پول کمتر بدهد .پس هیچکس نیست موافق گرانفروشی و مخالف ارزان فروشی باشد و هر کس هم آستین بالا بزند و بخواهد از گرانفروشی جلو گیری کند ناامیدوارم موفق شود . گفت میخواستم کلی بافی نکنید و بگوئید و بنویسید که آیا تعیین نرخ و اتیکت زنی روی کالا ها میتواند قیمت ها را تثبیت کند و مانع نوسان دائمی نرخها و بروز گرانیهای مصنوعی بشود یا خیر ، گفتم این موضوعی است که باید منتظر بود و دید نتیجهٔ اقدامات کنونی چه میشود . اصولا آنچه در درجه اول در شرایط یك اقتصاد آزاد قیمت ها را تعیین میکند کمی یا فراوانی کالا ها است چه بقانون عرضه و تقاضا عقیده داشته باشیم و چه نداشته باشیم اساس قیمت ها با کمی یا زیادی کالاها ارتباط مستقیم دارد . معمولا نرخ یا قیمتی که باینترتیب پیدا میشود «قیمت طبیعی» کالا است .و اگر کالا ها بقیمت طبیعی عرضه شوند گرانفروشی معنی نخواهد داشت و اگر «قیمت طبیعی» زیاد باشد باید در جستجوی علل اقتصادی آن بود نه اینکه سراغ فروشنده رفتو مچ اورا گرفت

اما معمولا «قیمت طبیعی» در بازار های ما و در ضمن مبادلات‌مکرر تغییر میکند و تا از این دست به‌آن‌دست برسد و باصطلاح ازتولیدکننده بمصرف کننده برسد چندین بار نرخ آن بالا میرود . در اینجا نرخ یا قیمتی پیدا میشود که آنرا میگوئیم «قیمت مصنوعی» مفهوم قیمت مصنوعی اینستکه نرخ فروش با قیمت تمام شده کالا اختلاف فاحش دارد . و آنچه موجب این اختلاف فاحش میشود زیاد بودن دست و تعدد واسطه هاست .پس برای اینکه قیمتها تنزل کند و قیمت طبیعی جای مصنوعی را بگیرد باید واسطه ها را کم کرد و حتی از بین برد و قوانی را که باین نام بین مراحل تولید و مصرف هرز میرود متوجه امور تولیدی کرد .

آن سئوال کننده گفت پس باینترتیب هیچکس را نباید بجرم گران فروشی کیفر داد . گفتم آنچه گذشت بیشتر راجع به « عمده فروشی» بود ، ولی در «خرده فروشی» هم البته قیمت مصنوعی مصداق پیدا میکند و آن در مواردی است که بین قیمت خرید و قیمت فروش بمصرف کنندگان جزء اختلاف فاحش وجود داشته باشد و در اینجااست که «گرانفروشی» مصداق مییابد . اکنون فکر کرده‌اند که با اتیکت‌زدن میتوان از این اختلاف فاحش جلو گیری کرد . البته نباید فراموش کرد که تعیین نرخ خرید و بهاء فروش برای فروشندگان ما خالی ازاشکال نیست ، ولی هرچه هست اگر عملی شود یك‌فایده خواهد داشت و آن خلاص شدن مردم از «چانه زنی» است .

«چانه زنی» در جامعهٔ ما بخصوص در معاملات و خرید و فروشها یك عرف شده و برای مردم این عقیده عمومی بوجود آمده که هیچ‌قیمتی را بدون گفتگو نباید پذیرفت از اینرو هم فروشنده و هم خریدارعادت بچانه زدن پیدا کرده‌اند . و اثرات این عادت تنها محدود بخرید و فروش نیست بلکه یك سلسله نتایج روحی و اجتماعی نیز بارآورده و شیوع آدابی را موجب شده که چندان پسندیده نیست .

ص . رحمان زاده

امشب

برنامه تلویزیون ایران

ساعت ٦ر۰۰ ـ آغاز برنامه
ساعت ٦ر۰۳ـبرنامه‌خردسالان
ساعت ٦ر۳۰ـ برنامه جوانان
ساعت ۷ر۰۰ ـ مصاحبه با سرلشکر مزین
ساعت ۷ر۳۰ ـ برنامه‌بانوان
ساعت ۸ر۰۰ ـ هنرهای زیبا
ساعت ۸ر۳۰ ـ اخبار
ساعت ۸ر٤٥ روزنی‌بجهان‌هنر
ساعت ۹ر۰۰ ـ بزم‌سخن
ساعت ۹ر۳۰ـفیلم سینمائی
ساعت ۱۱ر۰۰ ـپایان‌برنامه

درمحافل ومجالس

باشگاه کارمندان دولت
موزیك و مباحثه ادبی بین اعضای باشگاه
از ساعت ٥ بعد از ظهر
در انجمن ایران و امریکا
از ساعت ٥ بعد از ظهر
بازی بینگو
از ساعت ۷ بعد از ظهر
کلوب فن سخنرانی
در انجمن ایران و پاکستان
درس انگلیسی
از ساعت ٥ بعد از ظهر
در کاتون دانشجویان
کلوب پینگ‌پنگ و شطرنج
از ساعت ۳۰ر٥ بعدازظهر
سخنرانی‌بوسیله دانشجویان
از ساعت ۳۰ر٥ بعد از ظهر

«دوعقاب» گودیر ساخت

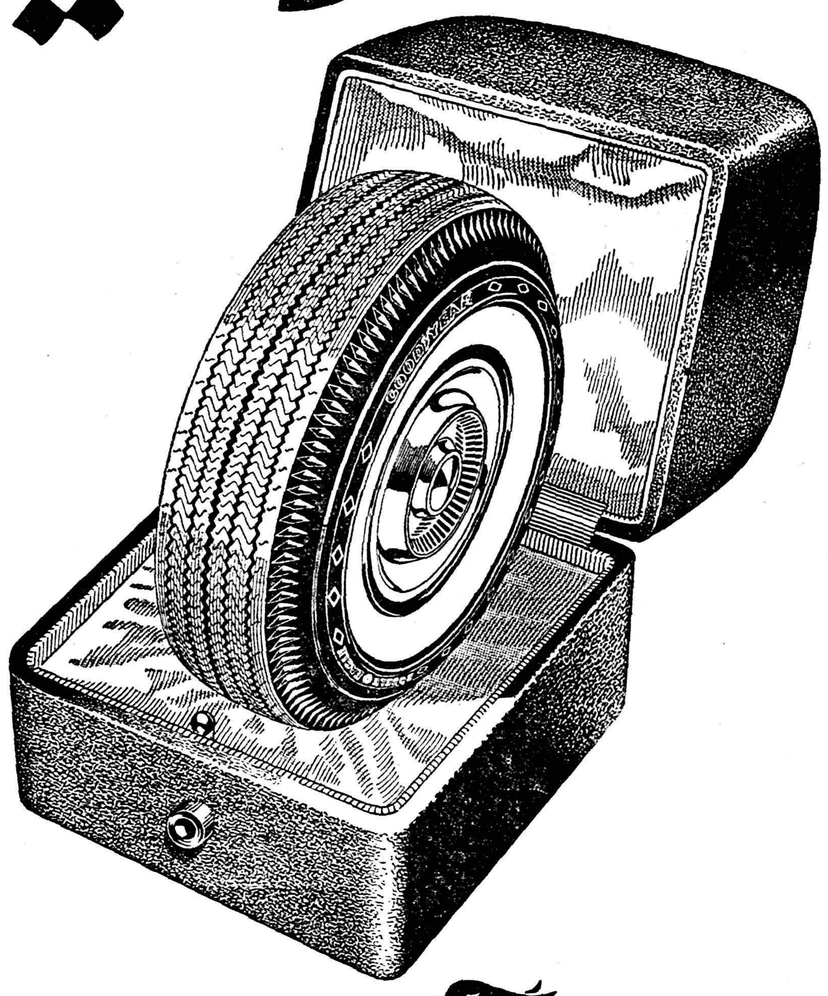

GOODYEAR

عالی ترین و گرانترین لاستیک که امروز در دنیا ساخته میشود .

۹۰۳۸

آ ـ ۲۷۰٥٤

آ ـ ۲۷۰۸۸

چند خبر کوتاه

● **شیراز** ـ چند شب قبل جلسه عمومی شورای زنان شیراز تشکیل گردید ودر این جلسه پیرامون‌شرکت بانوان در انتخابات مذاکرات مفصلی صورت گرفت

● **قروه ـ دوروز قبل آقای امیرعلائی فرماندار قروه باتفاق نمایندهٔموسسه اطلاعات از کلیه آموزشگاههای این شهرستان بازدید کرد و برای تامین احتیاجات دانش آموزان دستوراتی بمتصدیان مربوطه صادر نمود .**

● **سبزوار** ـ در جلسهٔ اخیر شورای بخش سبزوار برنامه های عمرانی و اصلاحی دهقریه‌از توابع‌این‌شهرستان بتصویب رسید و برای اجرای این برنامه ها تصمیمات لازم گرفته شد

مرودشت ـ برای‌مبارزه‌باپیماری‌طاعون اسبی در این منطقه اقدام شده و تاکنون تعداد زیادی از اسب وقاطر های دامداران بر ضد این بیماری مایه کوبی شده‌اند .

● **مرزان آباد** ـ در نودو ششمین جلسهٔ انجمن شهر مرزان آباد برای تامین روشنائی این منطقه مذاکرات مفصلی صورت گرفت و تصمیمات لازم گرفته شد .

● **برازجان ـ اخیرا ساختمان سینمای بزرگی در برازجان شروع شده‌است واهالی از این امر که وسیلهٔ خوبی برای سرگرمی آنهاست اظهارخشنودی میکنند .**

● **تبریز** ـ روز گذشته اتومبیل‌جیپ شماره ۱۱۳۸ برانندگی میرزا آقا در نزدیکی قریهٔ «سرد رود» تبریز با دوچرخه سواری بنام محمد تصادف کردو موجب مرگ آنی او شد . راننده جیپ بازداشت گردید و جنازه دوچرخه سوار دفن شد .

درحرم مطهر حضرت رضا(ع)

جوان لالی گویا شد

این جوان قوهٔ گویائی خودرا درخواب از دست داده بود

نیمه های چند شب قبل جوان لالی به نام عبداله یکی از ساکنین «دستگردان» خراسان که بناباظهار خودش طی حادثه ای قوه گویائی خود را از دست داده بود در حرم مطهر ثامن الائمه حضرت رضا ـ علیه‌السلام زبان باز کرد و شادان و خندان بزادگاه خود رفت .

خبرنگار ما در مشهد که در آستان‌قدس رضوی باعبداله ملاقات نموده و مشروح جریان را از وی سئوال نموده است در این باره‌چنین مینویسد عبداله که پس‌از باز یافتن قوه گویائی خود در دفتر آستان قدس رضوی مشغول صرف چای‌بود در پاسخ سئوالات من با کلماتی شمرده اظهار داشت :

چندی پیش هنگامیکه در خدمت مقدس سربازی بودم طی ناراحتی و هیجانی که در خواب برایم‌پیش آمد قوه گویائی خود را از دست دادم و چون دیگر قادربه صحبت کردن نبودم باین جهت از خدمت نظام معاف‌شدم. پس ازآن هرچه‌اندوخته داشتم صرف معالجه خود کردم ولی از این معالجات کوچکترین نتیجه ای حاصل نشد تا اینکه چند روز قبل در نهایت نا امیدی و یاس بدربار ولایتمدار حضرت رضا علیه ـ السلام پناه آوردم شب را پس از گریه وزاری زیاد در کنار مرقد مطهر حضرت بخواب‌رفتم ودرخواب دیدم که چهره‌ای نورانی در شب در مقابلم ظاهر شد و دستی‌بگونه‌ام کشید وگفت : عبداله تو از این ساعت قوه گویائی خودرا باز یافتی و میتوانی صحبت کنی وقتیکه از خواب بیدار شدم احساس کردم میتوانم حرف بزنم‌و حالا هم بطوری که ملاحظه میکنیدقوه گویائی خود را بازیافته‌ام .

عبداله اضافه کرد من همین امروز بزادگاه خود میروم که این مژده بزرگ را بوالدین خود بدهم.

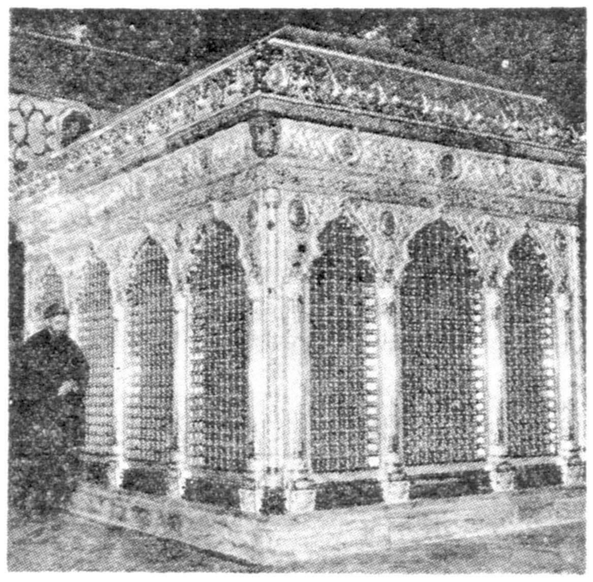

حرم مطهر حضرت ثامن الائمه

عبدالله ، گویا شد

درآمد گاردن‌پارتی باشگاه «لاینز»شیراز صرف ایجاد پارك کودکان میشود

خبرنگار ما در شیراز می‌نویسد چند شب‌قبل‌از طرف باشگاه «لاینز» شعبهٔ شیراز گاردن پارتی‌باشکوهی بنفع کودکان بی‌سرپرست در محوطهٔ بیمارستان نمازی این شهرستان ترتیب داده‌شد.

دراین گاردن‌پارتی روسای‌ادارات‌کشوری ولشکری وجمع کثیری از نیکوکاران شیراز شرکت کردند و در آنشب یکصدهزار ریال عاید صندوق گاردن پارتی گردید . قرار است این‌مبلغ بمصرف‌ایجاد پارك کودکان برسد .

صید قاچاق

خبرنگار ما در رضوانده می نویسد چندروزقبل مامورین‌شیلات بین راه رضوانده ـ بندر پهلوی در محلی بنام تازه آباد به اتومبیل جیپ شماره ۱۰۷۸ مظنون شدند وبه راننده آن دستور توقف دادند. طی بازرسی که از داخل اتومبیل به عمل آمد تعداد دویست عدد ماهی‌سفید ودونوع ماهی‌دیگر کشف وضبط گردید . باید گفت چون فصل صید ماهی آغاز نشده صید ماهی و خرید و فروش آن قاچاق محسوب می شود .

اضافه درآمد

طبق گزارش خبرنگار ما در شاهی شهرداری شاهی در شش ماه اول سال جاری نسبت به شش ماه اول سال گذشته مبلغ دو میلیون ویکصد و پنجاه ونه هزار وپانصد وهشت ریال اضافه در آمدداشته است . ضمنا در هفته اول ماه جاری از طرف شهرداری دوازده نفر از پیشه‌وران این منطقه به علت‌گران فروشی جریمه نقدی شدند ویکنفر نیز زندانی گردید .

از : محمدرضاقلی‌زاده — خبرنگار اسفراین

نوشته‌های بی‌اثر ...؟

گفتیم و نوشتیم که اسفراین بیك رشته اقدامات عمرانی و اصلاحی احتیاج دارد و انجام این اقدامات‌فوق‌العاده ضروریست .

این شهر که اخیرا بشهرستان تبدیل شده است هنوز فاقد بعضی از ادارات دولتی است و برای رسیدگی به‌نیازمندیهای‌مامرجعی موجود ایستد.

گفتیم ونوشتیم که اسفراین با استعداد شگرفی که ازلحاظ کشاورزی دارد می‌تواند براثر کمترین توجهی تبدیل بیك منطقه حاصلخیز گرددزیرا بطوریکه تاریخ گواهی میدهد این شهر در زمان قدیم یکی از آبادترین نقاط خراسان بوده وهنوز هم بقایای شهر قدیمی که بشهر «بلقیس» معروف می‌باشد در ۶ کیلومتری این شهر باقیست ولی متاسفانه اسفراین آباد دیروزی براثر بی‌اعتنائی مسئولین امور رفته‌رفته اهمیت قدیمی خودرا از دست دادو در حال حاضر نیز فقط اسم شهرستان را دارد یکی از ضروری‌ترین احتیاجات اسفراین ایجاد جادهٔ مناسبی در این منطقه است که هزینهٔ‌چندانی هم ندارد چون این شهر با ایجاد جادهٔ کوتاهی بسایر نقاط مجاور متصل میگردد و از «بن‌بستی» که گریبانش‌راگرفته است رهائی مییابد ولی افسوس هرچه ما از وضع شهر خود گفتیم و نوشتیم بی‌اثر ماند و برنامه‌های‌عمرانی و اصلاحی این شهر عملی نگردید حالا هم از مسئولین امور تقاضا داریم که لااقل با ایجاد جادهٔ کوتاهی اسفراین را از «بن بست» نجات‌دهند.

همه چیز دود شده است !

هنگامیکه حریق محوطه انبار های گمرك خرمشهر پس از تلاش و فعالیت زیاد مامورین آتش نشانی نیروی دریائی و شهرداری و گمرك خاموش شد دیگر در این محوطه اثری‌ازکارهای موجود باقی نمانده بود تنها یادگار این حریق دود غلیظی بود که در فضای انبار های گمرك میرقصید وهمراه باد به‌آسمان میرفت.

عکس بالا که در اواخر حریق گرفته شده است منظره ای‌از محوطه انبار ها را نشان میدهد در حالیکه از کالا های موجود در این محوطه اثری جز دود غلیظ و متراکم بجای نمانده است .

دریکی‌از قراء تابعه خلخال

زنی سه‌قلو زائید

گزارش خبرنگار ما د رخلخال حاکی است چند روز قبل بانو رقیه همسر حامله حسین یکی از اهالی‌قریه «اندبیل»واقع‌درچهار کیلومتری شهرستان خلخال پس از تحمل یکشبانه روز درد شدید سه‌قلو زائید .

نوزادان سه قلو یك دختر ودو پسر هستند وهر سه نفر آنان کاملا صحیح و سالم می باشند و حال مادرشان نیز کاملا خوب است . پدر سه قلو ها کشاورز بی بضاعتی است که‌از موسسات خیریه و نیکوکاران خلخال‌انتظار کمك‌داردتابتواندازسه‌قلوهای‌خود نگهداری‌کند

تقاضای مردم

خبر نگار ما در صومعه سرا طی گزارشی می‌نویسد با آنکه مدت یکسال است بخش صومعه‌سرا به شهرستان تبدیل گردیده معهذا هنوز این شهرستان فاقد دادگاه ، شهربانی ، ثبت اسناد و املاك وسازمان نیروی مقاومت ملی می باشد . اهالی از اولیای امور تقاضا دارند برای تاسیس دادگاه شهربانی و ثبت اسناد وهمچنین تشکیل سازمان نیروی مقاومت ملی در این شهرستان اقدام گردد .

برای مبارزه باگرانفروشی

بانوان شیراز باشهرداری همکاری میکنند

شورای زنان شیراز برای دستگیری از درماندگان دفتری درشهرداری دائر کرد

خبرنگار ما در شیراز گزارش میدهد دو روز قبل اعضای هیئت مدیره شورای زنان شیراز در شهرداری این شهرستان حضور یافتند و ضمن مذاکراتی که با آقای عطری شهردار به عمل آوردند آمادگی خودرا برای همکاری با شهرداری ومبارزه با گران فروشی اعلام کردند آقای شهردار نیز ضمن اظهار خوشوقتی از این تصمیم سودمند هیئت مدیره شورای زنان به آنها وعده مساعدت وهمکاری داد قرار است اعضای هیئت مدیره شورای زنان برای روشن کردن اذهان عمومی در انجمن های همکاری خانه‌ومدرسه آموزشگاه‌های‌شیراز شرکت کنند واولیاء دانش آموزان را برای همکاری با مامورین شهرداری و مبارزه با گران فروشی‌آماده نمایند خبرنگار ما در گزارش خود اضافه می کند ضمنا اعضای شورای زنان شیراز در شهرداری این شهرستان دفتری دائر کرده‌اند تا باین وسیله بیماران بی بضاعت را به بیمارستان ها معرفی کنند واز درماندگان دستگیری نمایند .

بااستخدام ۱۵ نفر آموزگار

کادر آموزشی فرهنك لاهیجان تامین شد

اخیرا از طرف ادارهٔ فرهنك لاهیجان برای تکمیل کادر آموزشی آموزشگاه‌های‌حوزه فرهنگی‌این‌شهرستان اقدام شد و با استخدام پانزده نفر آموزگار این نظر تامین گردید .

آموزگاران مزبور که از طریق مسابقه انتخاب‌شده بودند به آموزشگاه های لاهیجان و قراء تابعهٔ‌این‌شهرستان اعزام‌شدند تادر محل‌ماموریت خود مشغول تدریس گردند .

پرستارانی‌که گواهینامه گرفتند

خبرنگارما درزشت می نویسد چند روز قبل بمناسبت پایان دوره کلاس پرستاری بیمارستان امریکائی زشت مجلس جشنی در سالن بیمارستان برگزار شد ودراین مجلس که جمعی از پزشکان زشت حضور داشتند گواهی نامه فارغ‌التحصیلان کلاس مزبور اهداء گردید در عکس بالا عده‌ای از فارغ‌التحصیلان در میان مربیان خود دیده میشوند

۲۵کیلو تریاك و دوقبضه اسلحه کشف شد

چندشیره کشخانه که‌در گنبد کاوس دائرشده بود تعطیل گردید

خبرنگار ما در گنبد کاوس می نویسد چند روز قبل مامورین ژاندارمری گنبد کاوس به سرپرستی آقای سروان دبیری ضمن بازرسی منزل دو نفر از ساکنین قریه «هیوه چی» واقع در نزدیکی این شهرستان باسامی جمعه قربان و بابا سالاری مقدار ۲۵ کیلو و نیم تریاك ودو قبضه اسلحه کمری کشف نمودند . تریاك واسلحه مکشوفه ضبط شد و قاچاقچیان مزبور که از مدتها پیش از طرف هنك ژاندارمری مشهد تحت تعقیب بودند باپرونده متشکله تحویل دادگاه گنبد کاوس شدند خبرنگار ما د رگزارش خود اضافه می کند اخیرا نیز با همکاری مامورین ژاندارمری و بهداری گنبد کاوس چند شیره کشخانه که‌دراین شهرستان دائر شده بودتعطیل‌گردیده استودائر کنندگان‌شیره‌کشخانه ها تحت تعقیب قرار گرفته اند اهالی گنبد کاوس از اقداماتی که برای برچیدن بساط شیره کشی درا ین‌شهرستان به عمل آمده است اظهار خشنودی می کنند .

ساختمان دادگستری‌رضائیه شروع‌شد

خبرنگار ما در رضائیه مینویسد چند روز قبل اولین کلنك‌ساختمان جدید دادگستری رضائیه طی مراسمی بوسیله آقای میهن استاندار آذربایجان غربی به زمین زده شد .

در این مراسم روسای ادارات کشوری و لشگری حضور داشتند وآقای دکتر میرفخرائی رئیس کل دادگستری آذربایجان غربی‌گزارش امور این‌ساختمان را باطلاع حضار رسانید .

در عکس بالا آقای استاندار هنگام زدن اولین کلنك ساختمان دادگستری دیده میشود .

انتصابات در شهرستانها

گرگان ـ آقای سرهنك خسرو ذوالفقاری سرئیس ستاد لشگر
اردبیل ـ آقای بهرام اسبقی ـ رئیس بانك کشاورزی
خرمشهر ـ آقای مهندس ودادی ـ رئیس ناحیه‌راه آهن جنوب
ماکو ـ آقای جلال روشن ـ رئیس اداره گمرك بازرگان
علمدار ـ آقای دکتر سلماسی ـ رئیس بهداری
بابل ـ آقای مرتضی خردمند ـ رئیس بانك صادرات و معادن
اصفهان ـ آقای ایرج خرمی رئیس دائره مراتع استان

سمپاشی میکنند

خبرنگار ما در بندر عباس می‌نویسد اخیرا از طرف سازمان ریشه کنی مالاریا در بندر عباس برای‌سمپاشی منازل‌این‌شهرستان و قراء تابعه آن اقدام شده است اهالی از این اقدام مفید که‌درتامین بهداشت آنها تاثیر فوق العاده ای دارد اظهار خشنودی میکنند .

انفجار نارنجك — دست مردی قطع‌شد

طبق گزارش خبرنگار ما در اهواز پریروز شخصی بنام محمدخراسانی یکی از ساکنین اهواز براثر انفجار نارنجك بسختی مجروح‌شد وپس‌از انتقال به بیمارستان پزشکان دست چپ‌اورا که جراحات عمیقی داشت قطع کردند بقراراطلاع هنگامیکه‌محمد باچکش ضربه‌ای به نارنجك وارد می‌آورد نارنجك باصدای مهیبی منفجر میشود و دست چپ‌وی براثر اصابت قطعات آن بسختی مجروح میگردد حال مزاجی محمد چندان رضایتبخش نیست

گلدسته مجروح شد

خبرنگار مادر مرودشت‌مینویسد‌چند روز قبل اتومبیل جیپ شماره ۱۶۲۹ برانندگی سیداحمد ارغوانی در نزدیکی مرودشت با دوشیزه‌ای بنام گلدسته تصادف کرد . در این واقعه گلدسته بسختی مجروح شدو برای معالجه بشیراز انتقال یافت‌ضمنا راننده جیپ نیز بازداشت گردید و تحت تعقیب قرارگرفت.

نتیجه غفلت

بنا به گزارش خبر نگار ما در کاشمر چند روز قبل احمد احمدی یکی از مامورین ژاندارمری کاشمر هنگامی که می خواست اتومبیل متعلق به ژاندارمری را از گاراژ بیرون بیاورد و مشغول هندل زدن آن بود ناگهان اتومبیل به جلو حرکت کردو در نتیجه احمد بین دیوار واتومبیل قرار گرفت وپای چپ او شکست وپای راستش نیز آسیب دید مصدوم برای معالجه به مشهد اعزام گردید .

ضایعه اسفناك

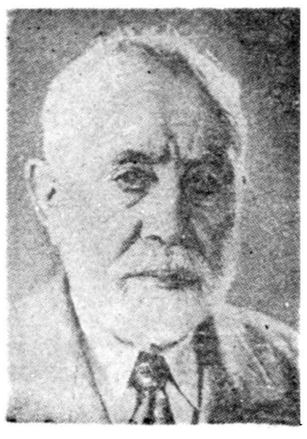

خبرنگار ما در رشت مینویسد چند روز قبل آقای‌شیخ بهاءالدین املشی «عکس مقابل» که یکی ازخیرین اندیشان و نیکوکاران رشت بود بعلت بیماری بدرود حیات گفت . جنازه این مرد نیکوکار در میان تاثرو ابراز تاسف عموم اهالی‌رشت بطرز شایسته ای تشییع شد و مدفون گردید .

تعویض تیرهای تلگراف

خبرنگار ما در کلاردشت مینویسد بر اثر مساعی آقای ارفع رئیس خطوط منطقه شهسوار اخیرا برای تعویض تیر های تلگراف خط کلاردشت اقدام شد و مقدمات این کار نیز از هر لحاظ فراهم گردیده است .

تعویض تیر های تلگراف خط کلاردشت از مدتی پیش مورد تقاضای اهالی این منطقه بود و بهمین جهت این اقدام موجب خوشحالی عمومی شده است .

نیازمندیها و آگهی‌های کوچک

استخدام میشود

LARGE AMERICAN COMPANY
SEEKS EXPERIENCE SECRETARY (FEMALE) GOOD KNOWLEDGE OF ENGLISH REQUIRED GOOD SALARY CONTACT THOMPSON STARRETT Co. No 369 TAKHT JAMSHID AVE. ACROSS THE STREET FROM AMERICAN EMBASSY SECOND FLOOR BETWEEN 9—12 AM.

یک بانو یا دوشیزه با سواد
نیازمندیم استودیو فتو عکاسی ژاندارک چهار راه سر چشمه مقابل مسجد محمودیه
آ ـ ۲۴۱۱۹ ۶ ـ ۲

کارگر و ماشینکار نجاری
استخدام میشود
جاده کرج رو بروی کارخانه‌سینالکو کارخانه نجاری مهندس کریمیان
آ ـ ۲۴۱۹۱ ۱ ـ ۳

طراح و خطاط
شرکت سهامی جار بچند نفرطراح و خطاط نیازمند است علاقمندان با در دست داشتن نمونه کار هایشان ازساعت ۷ بعد از ظهر مراجعه‌فرمایند خیابان سعدی کوچه ممتاز
آ ـ ۲۶۹۹۴ ۱ ـ ۳

استخدام ویزیتور داروئی
یک کارخانه مشهورانگلیسی احتیاج‌بهویزیتور فعال‌برای معرفی داروهای اختصاصی خود بدکترها و داروخانه‌ها دارد .
مرکز کار تهران ولی مسافرتهای مرتب به شهرستانها جزء ضروری آن خواهد بود . فقط دکتر های داروساز یااشخاصیکه معلوماتشان دراین رشته مفید باشد و بزبان‌انگلیسی آشنائی‌داشته باشند وسن آنان از ۳۵ سال تجاوز نکند پذیرفته خواهند شد. صبح ها به تلفن ۵۲۵۶۲ مراجعه شود .

بچند نفر فروشنده سیار
باتجربه و با ضامن معتبر که حد اقل بزبان انگلیسی کاملا بتوانند مکالمه نمایند برای فروش ماشین های‌تحریر وحساب الیوتی نیازمندیم مراجعه کنندگان بعداز تعلیمات کامل تحت نظر نماینده کارخانه برای ویزیت و فروش مراجعه خواهند کردمتمنی استاز ساعت ۵ الی ۸ بعداز ظهر به‌شرکت سهامی فاروس ـ خیابان لاله زار کاشی ۱۲۱ مراجعه فرمائید .
آ ـ ۲۷۰۷۸ ۱ ـ ۳

احتیاج بیک نفر شف‌ویزیتور
ورزیده تمام وقت برای شهرستان هاداریم.سابقه‌ویزیت‌در شهرستانها و اطلاعات داروئی لازم است لطفا مشخصات‌را به صندوق پستی۸۷۹ ارسال دارید .
آ ـ ۲۴۲۹۱ ۱ ـ ۳

بچند نفر جوان جهت
فروشندگی سیار لووردوبیر نیازمندیم میدان بهار ستان داروخانه پارلمان

سازمان ثلاث
بچند نفر جوان فعال برای‌فروشندگی کارت لوور دوبیر نیازمند است بعد از ظهر ها بخیابان نواب چهار راه خاکباز کوچه نجاتی شماره ۸مراجعه نمایند
آ ـ ۲۴۲۶۵

AIR FRANCE
RECHERCHE
un employé 25/30 ans pour gestion du personnel, parlant et écrivant Français et Persan;
un agent commercial 25/40 ans, parlant et écrivant Français et Persan.
Se présenter d'urgence à AIR FRANCE, 91 Ave Ferdowcy, 5ème étage, de 9 h à 11 h.
آ ـ ۲۷۱۷۸ ۱ ـ ۲

اجاره داده میشود

اجاره داده‌میشود
ساختمان مدرن‌ومجهز دارای دوازده اطاق و کلیه‌لوازم سمت شمالی خیابان شاه اجاره داده میشود . طالبین بتلفن ۴۵۵۴۷ مراجعه فرمایند .
آ ـ ۲۴۰۴۱ ۱ ـ ۳

باجاره داده میشود بقیمت ارزان
دو دستگاه آپارتمان ۳و ۴ اطاقه مجهز و مجزا باحیاط بالای امیرآباد و یکباب منزل سه اطاقه در داودیه بخانه سیاح ۴۱۷۴۷ تلفن بفرمائید
آ ـ ۲۴۲۰۹ ۱ ـ ۳

برای اجاره
آپارتمان ۵اطاقه تکمیل با وان ـ دیوترم ـ برق ـ تلفن واقع درخیابان پهلوی تلفن ۲۶۲۸ ۸
آ ـ ۲ ۷۱۱۲

جویای کار

جوانی است
با تحصیلات متوسطه از ساعت ۵ تا ۸ بعد از ظهر جویای کار است لطفا بتلفن ۴۸۰۰۱ به آقای شریفیان رجوع فرمائید .
آ ـ ۲ ۴۲۷۱

جوانی با تحصیلات عالی
در امور صنعتی و شیمیائی وتسلط بزبان انگلیسی بعد از ظهر ها حاضر است در یک موسسه صنعتی‌یاتجارتی مشغول کار شود لطفا وقت اداری‌تلفن ۴۱۰۹۱
آ ـ ۲۴۳۷۷ ۱ ـ ۲

جوانی با سواد و دارای گواهی‌نامه
رانندگی جویای کار می باشدطالبین براهنمای شماره ۱۵۶۷ اطلاعات‌مراجعه فرمایند .
آ ـ ۲۴۳۷۹

عروسی

شب جمعه جشن عروسی دوشیزه هما صارمی با آقای ابراهیم جمالیان برگذار واز مدعوین پذیرائی گرمی بعمل آمد .

نوزاد

خداوند به آقای محمد عزیزی و بانو فرزندی عطا فرمود که او را سعید نام نهاده‌اند .

تبریک

جشن خجسته عروسی دوشیزه صارمی بادوست عزیزمان آقای‌جمالیان را بهر دو خانواده محترم تبریک گفته و سعادت بیشتری را از خداوند متعال خواستاریم .
رضا رحمانیان ـ علی مینافر ـحسن رنجبر ـ رضا عرب

مولود جدید را به برادر عزیزم آقای محمد عزیزی صمیمانه تبریک میگوئیم .
محمود عزیزی

گم شده

برگ لیسانس موقت
اینجانب غلامحسین شرکت‌لیسانسیه ریاضی دارنده شناسنامه بشماره۱۰۲ صادره از اصفهان مفقود شده ازیابنده تقاضا میشود آنرا بدبیر خانه دانشگاه تسلیم نماید
آ ـ ۲۴۳۶۹

آگهی استخدام
شرکت ساختمانی آکرپل یکنفر مهندس یا تکنسین که در امور ساختمانی تجربه و سابقه کارداشته باشد برای تهران استخدام مینماید داوطلبان به تلفن ۴۴۵۵۰ مراجعه نمایند .
شرکت ساختمانی آکرپل
آ ـ ۲۴۳۸۷ ۱ ـ ۳

شرکت ساختمانی بتون‌ریز
بعده‌ای معمار مجرب و باسابقه و باسواد نیازمند است چهار راه دروازه دولت تلفن ۶۹۴۹۵ ۶
آ ـ ۲ ۷۰۹۶

به‌دونفر آرشیتکت
برای عصر ها نیازمندیم عصرها با تلفن ۶۹۴۹۵ مذاکره شود
آ ـ ۲۷۱۰۸

یکنفر شاگرد پادو
لازم است ناصر خسرو پاساژ مینوئی شماره ۶۹
آ ـ ۲ ۴۲۴۱

مستغلات

بنگاه کوشان ۳۹۷۸۴
دلالی معاملات املاک ـ پول
آ ـ ۲۴۴۴۸ ۱ ـ ۳۰

برای خریدو فروش اراضی‌عباس‌آباد بخیابان روزولت ایستگاه شریف ـ بازرگانی محمدی و اخوان تلفن ـ ۸۲۱۳۵۱مراجعه فرمائید .
آ ـ ۲۳۸۵۷ ۱ ـ ۲۶

برای اجاره منازلتان بخارجیان با بهترین شرایط با مؤسسه خانه‌سیاح تماس بگیرید تلفن ۴۱۷۴۷
آ ـ ۲۴۲۱۱ ۱ ـ ۱۵

تهیه‌کننده
نقشه های ساختمانی
شرکت ساختمانی فرازنو خیابان منوچهری پاساژساعتچی تلفن۳۰۲۶۰۱
آ ـ ۲۳۵۴۷ ۱ ـ ۱۲

نقشه ساختمان
مدرن . زیبا . ارزان . بامشخصات کامل داخلی و خارجی ساختمان .
شرکت ساختمانی بتون ریز
چهارراه دروازه دولت تلفن۶۹۴۹۵
آ ـ ۲۷۱۰۶

هر قدر پول شرطی بخواهید
با ورقه مالکیت مستقیم رجوع فرمائید لاله‌زار ۳۹۷۸۴ بنگاه کوشان
آ ـ ۲۷۱۷۴ ۱ ـ ۶

واگذار میشود

تعمیرگاه و اتوشوئی
وسیع و مناسب در شهسوارسرراه راسر بطور شرکت ـ فروش قطعی ـ باجاره واگذار میشود .
آژانس افق آبی ـ شهسوار تلفن ۱۲۷ تلگرافی فقیه.
آ ـ ۲۶۸۵۲ ۱ ـ ۴

تلفن ٤ واگذار میشود
بشماره ۲۹۰۹۰ مراجعه نمائید
آ ـ ۲۴۳۵۹

چند مغازه وآپارتمان
نوساز باتمام وسائل درخیابان اسکندری برای واگذاری واجاره حاضر است بعد از ظهر ها به تلفن ۵۱۸۶۷ مراجعه نمایند
آ ـ ۲ ۴۲۴۷

در خیابان شاهرضا نزدیکی میدان فردوسی و لاله زار نو
آپارتمانی درقسمت زیرین‌دارای اطاق های متعدد که میتوان تبدیل به یک سالن بزرگ در حدود ۱۵۰ متر مربع هم نمود باجاره واگذار میشود (از ساعت دو تاچهار بعد از ظهر به تلفن ۴۴۸۸۹ مراجعه‌شود)
آ ـ ۲۴۳۶۵ ۱ ـ ۲

آموزشگاههای علمی

خودآموز انگلیسی بدون زحمت
ENGLISH WITHOUT TROUBLE
این کتاب طریقه صحیح سخنودی مطالعه و نگارش بزبان انگلیسی را باروش ساده وشیوا در کمترین مدت بشما می‌آموزد .
آنرا بدقت مطالعهٔنمائید چنانچه نتیجه‌ئی عایدتان نشد میتوانید پولی را که‌در برابر خرید آن پرداخته‌اید از ناشر دریافت دارید بها : ۷۰ ریال
محل فروش کلیه کتابفروشیهای معتبر تهران و شهرستانها
ناشر : کتابفروشی فروغی تهران، خیابان فردوسی تلفن ۳۰۴۲۸۰
آ ـ ۲۶۷۳۸ ۱ ـ ۱۰

سئوال کنید
از مدیران شرکت های بزرگ‌سئوال کنید فقط فارغ‌التحصیلان کاخ‌علم
آموزش فرهنگ
باحقوق مکفی استخدام شده‌اند صورت داوطلبانی که بسمت مهندسیار وسیله آموزش فرهنگ در شرکت ها استخدام شده‌اند در آموزشگاه‌موجود است چهارراه دروازه دولت روبروی خیابان سعدی .
آموزش فرهنگ
آ ـ ۲۷۱۰۲

بفروش میرسد

خانه فروشی
بمساحت ۱۲۰ متر چهار اطاق ـ آشپزخانه ـ بر ق ـ آب لوله خیابان سپه غربی چهار راه اسکندری ـ نزدیک گرمابه زرمینا شماره ۵۲بدون واسطه پانصد هزار ریال تلفن۵۶۳۸۸ یا در محل مراجعه شود .

بصرفه شماست
زمین زراعتی بمساحت تقریبی در حدود یکصدو بیست هزار متر باآب قنات واقع در بخش ۱۲ تهران نرسیده بکهریزک بدون واسطه مقطوع متری پانزده ریال بتلفن شماره ۳۰۳۴۲۱ مراجعه فرمائید .

زمین مرغوب و مناسب
یک قطعه زمین بمساحت ۵۰۰ متر دارای دیوار و حوض سنگ و آب انبار واقع در نارمک به قیمت مناسب بفروش میرسد .
طالبین به تلفن های شماره ۲۱۹۰۶ ـ ۲۰۰۵۲ مراجعه فرمایند

تلفن شماره ۵۵۹۸۵
بفروش میرسد طالبین به همین شماره مراجعه فرمایند

۶ قطعه زمین بمساحتهای
۱۲۰ الی ۱۶۰ متر در بهترین نقاط‌شمیران کوچه‌ملک بقیمت‌مناسب بفروش میرسد طالبین میتوانید به تلفن ۸۵۱۶۵۹ یا به‌آدرس جاده قدیم شمیران ایستگاه‌رضائیه دفتربازرگانی اطلس مراجعه نمائید

پنجهزار متر زمین کلاک
برجاده جنوبی اسفالتی کرج به قیمت مناسب بفروش میرسد تلفن ۸۱۳۰۲ جمشیدی

زمین فروشی
دو قطعه زمین هریک بمساحت ۲۵۰ متر مجاور هم در بهترین نقطه تهران پارس بدون واسطه بعلت مسافرت بفروش میرسد ،طالبین به تلفن ۲۰۵۵۰ آقای جواهری مراجعه نمایند

یکباب خانه مساحت ۲۰۰ متر
دارای ۶ اطاق با آب لوله کشی تلفن و برق و سرویس کامل در خیابان جمشید آباد شمالی خیابان۱۵ متری زند بفروش میرسد قبل ازظهر تلفن ۲۲۳۹۶ بعد از ظهر۶۷۲۷۹ مراجعه شود .

یکباب مغازه در خیابان تخت‌جمشید
جنب اداره‌استانداری تهران‌بفروش میرسد به تلفن ۳۸۴۰۳ یا خیابان سعدی ـپاساژ صدقی نژاد شرکت پارس مکانیک مراجعه شود

احتیاجات زندگی

آقایان باسلیقه توجه فرمایند
آرایشگاه توکلی خیابان شاه آباد جنب میدان‌بهارستان‌درب‌ورودی داخل پاساژ تلفن ۳۲۴۵۶
آ ـ ۲۳۳۴۹ ۱ ـ ۱۵

رستوران ژاله مخصوص خانواده ها
است دارای چلوکباب مطبوع وسایر اغذیه متنوع و لذیذ ایرانی و فرنگی اول لاله‌زار نو جنب سینما متروپل تلفن ۳۳۳۳۱ ناهار کامل ۵۵ ریال

خریداریم
انواع کمپوت های خارجی و داخلی خریداریم از وارد کنندگان و تولید کنندگان تقاضا میشود پیشنهادات خود را به صندوق‌پستی شماره ۲۳۸۶ تهران ارسال دارند.

مولد برق دوستن
ده کیلو ولت آمپر
۱۷کیلوولت آمپر
تمام دیزل سه فاز کامل
رسید
تهروپ ـ میدان فردوسی
تلفن ـ۴۲۲۸۳
آ ـ ۲۶۱۶۲ ۱ ـ ۱۰

آگهی های کوچک

برای رنگ‌آمیزی وتزئینات ساختمان شما سازمان دکوراسیون بنفش همیشه آماده است اول‌منوچهری پاساژ ساعتچی تلفن ۲۷۹۰۰

سالن زیبائی و آرایشگاه مینو
طبق آخرین مدهای پاریس
ایرانشهر شمالی
کوچه ایرانشهر
تلفن ۶۱۴۸۴

کلاس تعلیم آرایش‌مو
در سالن آرایش وزیبائی آفرودیت تحت نظر متخصصین دیپلمه اروپادایر است داوطلبان از این فرصت بی نظیر استفاده فرمایند اسم نویسی‌همه روزه آدرس بهارستان اول مدرس کاشی ۲۴۶ تلفن ۳۵۹۱۰
آ ـ ۲۳۷۳۷ ۱ ـ ۱۰

فروش اتومبیل

جیپ جنگی
بفروش میرسد با تلفن ۲۹۰۲۷ از ساعت ٤ الی ۷ بعد از ظهر مکالمه فرمائید.
آ ـ ۲۳۹۲۹ ۱ ـ ۳

یک دستگاه ماشین سواری
فورد آلمانی ۶۰ نو بفروش میرسد بشماره ۲۹۰۹۰ مراجعه نمائید

قابل توجه خریداران اتومبیل‌سواری
تعدادی اتومبیل سواری ودت‌سیمکا شامبردواریان مدل ۱۹۶۰ موجود می باشد که با نرخ سابق در اختیار مشتریان محترم قرار خواهیم داد
نماینده انحصاری فروش درایران شرکت سهامی شبدیز خیابان سعدی شماره ۳۴۸ تلفون ۳۶۲۷۱ـ ۳۶۸۰۵
آ ـ ۲۴۳۸۵ ۱ ـ ۴

آموزشگاههای فنی

تعلیم صحیح رانندگی هنر کده فنی بزرگترین آموزشگاه رانندگی و مکانیکی در خاور میانه
رانندگی را با آخرین متد علمی به شما می آموزد وتاگرفتن گواهی‌نامه رسمی بشما تعلیم میدهد .
هنر کده فنی بهارستان روبروی چاپخانه مجلس تلفن ۳۸۰۴۶
آ ـ ۲۱۷۳۷ ۱ ـ ۲۰

کلاس تلویزیون
دوره جدید کلاس‌تلویزیون از روز دوم آبانماه بااستفاده ازکاملترین لابراتواروستگاههای لازمه زیر نظر استاد فارغ‌التحصیل از آمریکاتشکیل میشود.موسسات بزرگ‌فارغ‌التحصیلان کاخ دانش رااستخدام میکنند .
کاخ دانش
نادری ـنرسیده بچهارراه اسلامبول
آ ـ ۲۷۰۹۰

نقشه برداری
دوره جدید کلاس نقشه برداری با استفاده از کاملترین وسائل و جدید ترین دوربینهای لازمه زیر نظر استادان دانشمند تشکیل میشود شرکت ها و موسسات بزرگ فقط فارغ‌التحصیلان کاخ دانش رااستخدام میکنند .
کاخ دانش
نادری ـ نرسیده بچهار راه‌اسلامبول
آ ـ ۲۰۷۸۶

نقشه‌کشی و استخدام
بعد از سه ماه کارآموزی در امور نقشه کشی با حقوق مکفی استخدام میشوید برای اهالی محترم شهرستانها با مکاتبه تدریس میشود .
آموزش فرهنگ
دارنده قدیمترین کلاس های نقشه کشی و نقشه‌برداری در ایران چهارراه دروازه دولت روبروی خیابان سعدی کاخ علم .
آموزش فرهنگ
آ ـ ۲۷۱۰۴

کلاس نقشه‌کشی
دوره‌جدیدکلاس نقشه‌کشی از امروز زیر نظر مهندسین دانشمندتشکیل شد استخدام شماپس‌از پایان کلاس قطعی است .
کاخ دانش
نادری نرسیده بچهارراه اسلامبول
آ ـ ۲۷۰۸۴

راهنمای پزشکی اطلاعات

دکتر محمدرضا مسدد
رزیدنت سابق بیمارستانهای امریکا درمان قطعی بیماریهای مقاربتی دروازه دولت روبروی ساختمان فیات تلفن ۳۰۲۵۴۸ ـ پذیرائی عصر هاز ساعت ۵الی ۸بعد از ظهر .

دکتر دانشگر
امراض مقاربتی و جلدی و سوزاک تازه و کهنه ورم پرستات ضیق مجرا سستی و بواسیر امراض زنانه و نازائی خیابان سپه مقابل پستخانه تلفن ۳۰۲۴۱۶

دکتر عباس نیک‌نژاد
متخصص از دانشگاه پاریس در بیماریهای معده ـ روده ـکبد ـ لوزالمعده . درمان بواسیر بدون عمل فیستول ـفیسوربامتد موثر
دروازه شمیران خیابان گرامی

دکتر رفیعی
متخصص بیماری های جهاز هاضمه از دانشگاه پاریس معده ، کبد ، روده ـ پذیرائی ٤ تا ۸ بعد از ظهر خیابان جامی اول کوچه پاریس تلفن ۶۳۰۶۰

درمان قطعی سوزاک تازه و کهنه وضعف قوای تناسلی
دکتر جناب زاده دارای گواهی‌نامه از دانشکده طب‌فرانسه صبح وعصر خیابان منوچهری مقابل کوچه دبیرستان ژاندارک

دکتر پولوسا
متخصص بیماریهای‌مقاربتی مجاری ادرار و تناسلی خیابان‌فردوسی‌بالا کوچه صادق تلفن ٤٦٥٨٩ پذیرائی صبح وعصر

دکتر رحمانی
متخصص امراض اعصاب و روح از دانشگاه لندن خیابان پهلوی بالاتر از چهار راه امیر اکرم تلفن ٤٥١١٤ پذیرائی صبح وعصر

دکتر مرتضی شریفی
متخصص امراض قلب و عروق از دانشگاه پاریس خیابان جامی ـخیابان استخر ـاول کوی خواجو پذیرائی عصر ها ـتلفن ٤٩٧٤٨

پلی کلنیک
دکترمجاهدی دکترصدیقی
رزیدنت سابق بیمارستان های امریکا بیماریهای داخلی اطفال مقاربتی ترک‌کردن و سایرموادمخدره ترک‌الکل مجهز به‌دستگاه های رادیوسکپی‌و انفروسل تراپی (بخور پلی سیلین و غیره) دیاترمی
پذیرائی بعد از ظهر ها وایام تعطیل و شبها تا صبح خیابان شاه رو بروی مسجد سجاد شماره تلفن ٤٩٥٢٦

دکتر معانی
امراض مقاربتی ـ مجاری ادرار ـ معالجه سوزاک تازه و کهنه ـ ورم پروستات و سستی و ناتوانی ـضیق مجرا امراض زنانه ـخیابان فردوسی مقابل بانک ملی مرکز

دکتر سیدمحمدابراهیم‌فتاحی
متخصص در جراحی و بیماریهای زنان و زایمان با سابقه دوازده ساله همه روزه از ساعت ۵ الی ۷ر۵ بعداز ظهر . آدرس: میدان ۲٤ اسفند اول خیابان سی متری نبش خیابان‌مشتاق تلفن ٤٩١٠٨

کشیک شب پزشکان

آقایان دکتر حسن فامیلی ـخیابان شاه بیست متری اول ـدکتر اسلام دوست حشمت‌الدوله چهارراه گلشن تلفن۶۷ ۶۳۰ دکتر محمد انگجی دروازه دولت مقابل پمپ بنزین تلفن ۳۵۹٤٤ دکتر کرامت‌اله فرهودی شاهرضا ـ پل‌چوبی تلفن ۳۸۵۱۰ ـدکترمهردادیاک‌نیا آذربایجان ـچهارراه خوش تلفن ۶۵۰۷۳ ـدکترمحمد تقی اسفندیاری شاهپور چهارراه مختاری ـحسن‌منشی زاده خیابان موسوی بازارچه قنات‌آباد ـهاشم شیرازی (دندان پزشک) شاهرضا روبروی پمپ‌بنزین جنب سینما دیانا ـدکترغلامحسین مهر علی خیابان آذربایجان چهارراه سلسبیل ۶۶۶۶۰ ـدکتر سید علی‌امیراحمدی‌ـ هاشمی بین چهارراه قصردشت و چهارراه جیحون ۶۳۶۸۵ ـدکتر کاظم نجم آبادی ـشاهرضاچهارراه بیمارستان پهلوی ٤۷۳۲۲ـ دکترعطاءاله نیری ـ شاهپور چهارراه مختاری مقابل سینما کشور ۳۸۷۶۰ ـدکتر سید جعفر امیر حمزه ـژاله ـایستگاه بهنام ـپلاک ۱۶۳تلفن ۲۲۸۱۰ ـدکتر محمود عالم‌ـ مسئول بیمارستان‌شهناز خیابان‌شمیران مقابل سینما مولن روژ تلفن۳٤۸۳۵ ـدکتر شاهپور سیاهپوش :امیریه ایستگاه البرز جنب مسجد فخریه ـدکتر علی‌نصیری: خیابان‌شاهرضا جنب سینما دیانا کوچه انوار

امشب بکدام سینما میروید؟

سینماهای درجه یک

سینما آسیا تلفن ٤۲۹۰۹
آنیبال (سوپر سکوپ ـ رنگی ـ دوبله بفارسی) باشرکت : ویکتور ماتیور میلی ویتاله . شروع : ۵ر۱۰ صبح ـ ۳ ـ ۵ ـ ۷ ـ ۹ بعد ازظهر .

سینما امپایر (تلفن :۶۷۲۵۲)
زنها طاقت ندارند (رنگی ـ دوبله بفارسی) با شرکت ژاکلین ساسارد ـ میلن‌دو مونژو شروع ۱۰ر۳۰ صبح ـ ۳ـ۵ـ۷ـ۹ بعد از ظهر تراس : ۷ر۳۰ ـ ۹ر۳۰ بعد از ظهر)

سینما ایران تلفن ۳۶۳۵٤
آرشین مالالان با شرکت : ویگن‌ـ تهمینه ـ ظهوری .شروع : ۱۰ر۳۰ صبح ـ ۲ر۳۰ ـ ٤ر۳۰ ـ ۶ر۳۰ ـ ۸ر۳۰ بعد از ظهر

سینما پلازا تلفن ٤٤۲۵۵
فاتح دروازه مرگ (رنگی ـدوبله بفارسی) با شرکت : لون چانی ـ پروس نیت شروع : ۱۰ر۳۰ صبح ـ ۲ر۳۰ ـ ٤ر۳۰ ـ ۶ر۳۰ ـ ۸ر۳۰ بعد از ظهر

سینماتخت‌جمشید (تلفن:٤۳۵۵۰)
شبهای اروپا (سوپرپانوراميك ـ رنگی ـ دوبله‌بفارسی) با شرکت : کارمن سویلا . شروع : ۳ـ۵ـ۷ـ۹ بعد از ظهر .

سینما حافظ (تلفن :۳٤۰۷٤)
در راههای جنگ (با زیر نویس فارسی) شروع : ۱۰ر۳۰ صبح ـ ۲ر۳۰ـ٤ر۳۰ـ۶ر۳۰ ۸ر۳۰ بعد ازظهر

سینما درایوین (تهران پارس)
کشتی را گم نکنی (ویستاویژن ـ دوبله بفارسی) با شرکت:جری‌لوئیس شروع ۷ـ ۹ بعد از ظهر

سینما دنیا تلفن ۳۳۸۱۲
دلاوران دوران(سینماسکوپ ـرنگی دوبله بفارسی)شروع:۱۰ر۳۰صبح ـ ۲ر۳۰ ـ٤ر۳۰ ـ۶ر۳۰ ـ۸ر۳۰ بعد از ظهر

سینما رادیو سیتی تلفن٤۳۳۲۰
دنیا،جسم ، شیطان (سینما سکوپ) با شرکت : هنری بلافونته ـ مل فرر ـ شروع : ۱۰ر۳۰ صبح ـ۳ـ۵ـ۷ـ ۹½ بعد از ظهر

سینمارکس (تلفن :۳٤۱۶۹)
آنیبال (سوپر سکوپ ـ رنگی دوبله بفارسی) باشرکت : ویکتور ماتیور ،ریتاگام . شروع : ۱۰ر۳۰ صبح ـ ۲ر۳۰ـ ٤ر۳۰ـ ۶ر۳۰ـ ۸ر۳۰ بعد ازظهر .

سینما سعدی (تلفن : ۳۶٤۶۸)
زنها طاقت ندارند (رنگی ـ دوبله بفارسی) با شرکت ژاکلین ساسارد ـ میلن دو مونژو شروع : ۱۱ صبح ـ ۱ـ۳ـ۵ـ۷ـ۹ بعداز ظهر

سینما سهیلا (تلفن : ۳۶٤۲٤)
پمپی در آتش (سینما سکوپ ـ رنگی ـ دوبله بفارسی) با شرکت : استیوریوز ـکریستین کافمن شروع: ۱۰ر۳ ـ صبح ـ ۱۲ر۳۰ ـ ۲ر۳۰ـ ٤ر۳ ـ ۶ر۳۰ ـ ۸ر۳۰ بعد ازظهر.
تراس سهیلا
پمپی در آتش :۷ـ۹ بعد از ظهر

سینما مولن‌روژ (تلفن : ۳۰۳۰۳۰)
کشتی‌را گم نکنی (ویستاویژن ـ دوبله بفارسی) باشرکت: جری‌لوئیس، شروع:۱۰ر۳۰صبح‌ـ ۳ـ۵ـ ۷ـ ۹بعداز ظهر

سینما نیاگارا (تلفن : ۶۵۳۰۷)
زنها طاقت ندارند (رنگی ـ دوبله بفارسی) باشرکت : میلن دومونژو‌ـ ژاکلین ساسارد . شروع ۱۰ر۳۰ صبح ـ ۲ر۳۰ ـ ٤ر۳۰ ـ ۶ر۳۰ ـ ۸ر۳۰ بعد از ظهر

سینما آریا (تلفن : ۳۷۹۵۶)
علامت رم (سینما سکوپ ـ رنگی دوبله بفارسی) باشرکت ،آنیتااکبرگ ژرژ مارشال .شروع ۱۰ر۳۰ صبح ۲ر۳۰ـ٤ر۳۰ـ۶ر۳۰ـ۸ر۳۰ بعدازظهر

سینما ایفل تلفن ٤۰۱۱۶
جوان‌خطرناک (رگالسکوپ)باشرکت لیلی جنتل ـمارک‌دامون شروع ۱۰ر۳۰ صبح ـ ۳ـ۵ـ۷ـ۹ بعد از ظهر

سینما بریلیان (تلفن : ۳۳۵۳۵)
سامسون و دلیله (ویستاویژن‌ـرنگی دوبله بفارسی) با شرکت :ویکتور‌ ماتیور ـ هدی لامار ـشروع: ۹ـ۱۱و ربع‌ـ ۱وسه ربع‌ـ ٤ـ ۶وربع‌ـ ۸ر۳۰ بعد از ظهر

سینما اسکار (تلفن ٤۵۷۹۷)
کشتی را گم نکنی (ویستاویژن ـ دوبله‌بفارسی) با شرکت : جری‌لوئیس شروع : ۱۰ر۳۰ صبح ـ۳ـ۵ـ۷ـ۹ بعد از ظهر

سینما پارک تلفن ۳۹۶۳۷
نرگس آتشپاره (دوبله بفارسی) باشرکت : نرگس. شروع: ۱۰ر۳۰ صبح ـ ۲ر۳۰ ـ ٤ر۳۰ ـ ۶ر۳۰ ـ ۸ر۳۰ بعد از ظهر .

سینما تهران تلفن ۳۸۱۶۵
آرشین مالالان با شرکت : ویگن‌ـ تهمینه ـ ظهوری .شروع : ۱۰ر۳۰ صبح ـ۲ر۳۰ ـ٤ر۳۰ ـ۶ر۳۰ ـ ۸ر۳۰ بعد از ظهر (تابستانی : آرشین‌مالالان ۷ر۳۰ ـ ۹ر۳۰ بعد از ظهر)

سینما چارلی تلفن ۶۸٤۶۱
سرکش (سینماسکوپ‌ـرنگی ـ دوبله بفارسی) با شرکت : سوزان هیوارد ـ تیرون پاور . شروع : ۱۰ر۳۰ صبح ـ۳ـ۵ـ۷ـ۹ بعداز ظهر

سینما دیانا تلفن ٤۲۰۱۰
دلاوران دوران(سینماسکوپ ـرنگی دوبله بفارسی)شروع:۱۰ر۳۰صبح ـ ۲½ـ٤½ـ۶½ـ ۸½بعداز ظهر

سینما رویال (تلفن : ٤۹۷۸۵)
آنیبال (سوپرسینماسکوپ‌ـرنگی ـ دوبله بفارسی) باشرکت : ویکتور ماتیور ،ریتاگام ، شروع : ۱۰ر۳۰ صبح‌ـ ۳ـ ۵ـ ۷ـ ۹ بعد ازظهر .

سینما زهره (تلفن: ۳۰٤۸۰۸)
کشتی را گم نکنی (ویستاویژن ـ دوبله‌بفارسی) با شرکت : جری‌لوئیس شروع : ۱۰ صبح‌ـ ۱۲ ـ۲ـ٤ـ۶ـ ۸ بعد از ظهر

سینما کریستال (تلفن : ۳۷۶۷۵)
کشتی را گم نکنی (ویستاویژن ـ دوبله‌بفارسی) با شرکت : جری‌لوئیس شروع : ۱۰ر۳۰ صبح‌ـ ۲و ربع ـ٤و ربع‌ـ۶وربع‌ـ۸و ربع بعد از ظهر (تراس کشتی را گم نکنی : ۷ر۳۰ ۹ر۳۰بعد از ظهر)

سینما کارون (تلفن:٤۰۰۶۵)
علامت رم (سینما سکوپ ـرنگی‌ـ دوبله بفارسی)باشرکت:آنیتااکبرگ ژرژ مارشال .شروع : ۲ر۳۰ـ٤ر۳۰ـ ۶ر۳۰ـ۸ر۳۰ بعدازظهر .

سینما متروپل (تلفن : ۳۹٤۱۰)
فاتح دروازه مرگ (رنگی ـ دوبله بفارسی) با شرکت : لون چانی ـ پروس نیت شروع : ۱۰ر۳۰ صبح‌ـ ۲ر۳۰ ـ ٤ر۳۰ ـ ۶ر۳۰ ـ ۸ر۳۰

سینما همای تلفن ٤۲۱۶۹
بعلت تعمیرات تعطیل است .

سینماهای درجه دو

سینما پردیس
پیک‌نیک (سینماسکوپ ـرنگی)با شرکت :ویلیام هولدن ـکیم‌نواک ـ شروع:۱۰ر۳۰صبح‌ـ ۲ر۳۰ ـ٤ر۳۰ـ ۶ر۳۰ـ ۸ر۳۰ بعداز ظهر

سینما تاج (تلفن : ۳۳۰۶٤)
کفش بلورین (رنگی) باشرکت: لسلی کارون . شروع : ۱۰ر۳۰صبح‌ـ ۲ر۳۰ ـ٤ر۳۰ـ۶ر۳۰ـ۸ر۳۰بعدازظهر

سینما سیلوانا (تلفن :۳۳۷۷۷)
چشمه آب حیات (سینما سکوپ ـ رنگی) باشرکت ،ایرن:فردین‌ـسارنگ شروع :۲ر۳۰ـ٤ر۳۰ـ۶ر۳۰ ـ۸ر۳۰

سینما فردوسی (تلفن : ۳۵۷۸٤)
جدال در اوکی کرال (رنگی ـ دوبله بفارسی) باشرکت: کرک‌داگلاس برت لنکستر شروع : ۱۰ر۳۰ صبح‌ـ ۲ر۳۰ ـ ٤ر۳۰ ـ ۶ر۳۰ ـ ۸ر۳۰ بعدازظهر

سینمافری (تلفن:۲۷۸۹۳)
مشهدی عباد (رنگی‌ـدوبله‌بفارسی) شروع: ٤ر۳۰ـ۶ر۳۰ـ۸ر۳۰بعدازظهر

سینمامراد (تلفن:۳۵۷۸٤)
پسر جنگجوی سرخ پوش (سینما سکوپ ـرنگی ـدوبله‌بفارسی) شروع :۲ـ٤ـ۶ـ۸ بعد از ظهر

سینما مشعل (تلفن:۲۳۸۲۶)
دفاع ازحق(رنگی ـدوبله‌بفارسی) باشرکت :استوارت گرینجر .شروع ۱۰ر۳۰صبح‌ـ ۲ر۳۰ـ ٤ر۳۰ـ ۶ر۳۰ـ ۸ر۳۰ بعداز ظهر

جامعه باربد (تلفن : ۳۲۲۶۵)
امشب بقتل میرسد با شرکت : جعفری ـ شهلا ـعلیمحمدی ـ آزاده شروع : ۶ر۸ بعد از ظهر

تاتر پارس (تلفن ۳۸۸۱۱)
بخاطر دخترم با شرکت : شفیع ـ مسعود زادگان ـ پور انداخت(کنسرت آفت) شروع ۸ر۳۰ بعد از ظهر

صاحب امتیاز و مدیر مسئول : عباس مسعودی
جای اداره خیابان خیام چاپخانه : اطلاعات

هانوماگ سازندهٔ بهترین تراکتورهای کشاورزی، راهسازی وکامیون در دنیا

تراکتورهانوماگ

همکار صمیمی کشاورزان

RHEINSTAHL HANOMAG

نماینده انحصاری در ایران: شرکت توسعه برق کشاورزی - تهران چهار راه کالج - تلفن ۴۹۲۶۹ - ۴۹۲۶۱

وانت دیزلی هانوماگ (کوریر)

ساخت آلمان

مصرف برای تمام روز ۲۰ ریال گازوئیل

RHEINSTAHL HANOMAG

نماینده انحصاری درایران: تجارتخانه صیرفی تهران - اول امیر کبیر - ساختمان صیرفی تلفن ۳۰۴۹۶۳ - ۳۰۴۴۹۳.

کرولرهانوماگ

تراکتورهای زنجیری هانوماگ آسان کننده کارهای سنگین ساختمانی و صنعتی

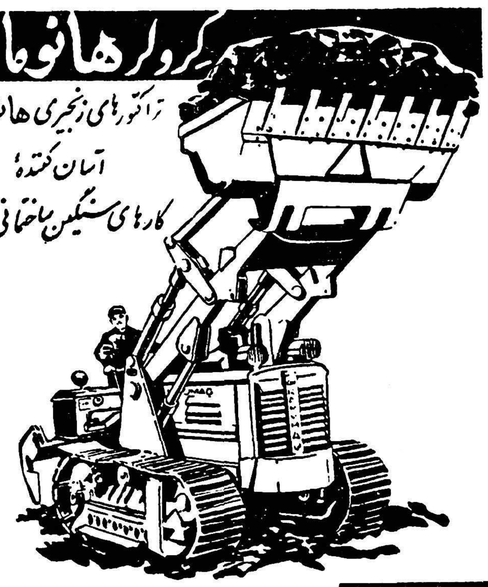

RHEINSTAHL HANOMAG

نماینده انحصاری در ایران: شرکت پلان خیابان شمیران بالای چهار راه حقوقی - تلفن ۳۸۴۱۳ - ۳۶۴۰۵

وانت واستیشن تمپو

فوق العاده کم مصرف - محکم - بقدرت ۵۰ اسب

ساخت آلمان

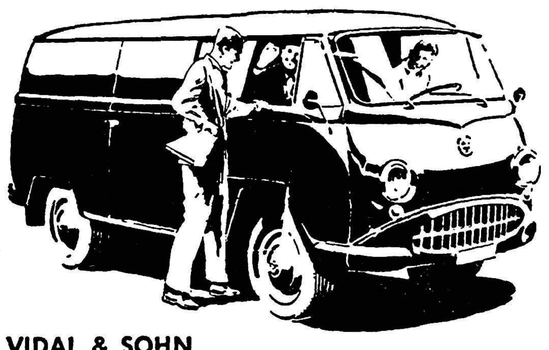

VIDAL & SOHN
TEMPO-WERK GMBH.

نماینده انحصاری درایران: تجارتخانه صیرفی تهران - اول امیر کبیر ساختمان صیرفی تلفن ۳۰۴۹۶۳ - ۳۰۴۴۹۳

اخطار اداره‌کل بهداری شهرداری

پیرو آگهی های قبلی در خصوص مبارزه با دود اینک بمنظور راهنمائی و دادن تعلیمات‌لازم برای ساختن دودکش صحیح بهداشتی از کلیه صاحبان دکاکین نانوائی و گرمابه ها و کارخانه‌های کوچك وهتل ها و رستورانها دعوت میشود که روز سه شنبه ۲۶ مهرماه ۱۳۳۹ ساعت نه و نیم صبح در اداره کل بهداری شهرداری حضور یابند.

رئیس اداره کل بهداری و معاونت‌عمومی‌شهرداری - دکترمحمدبهشتی

۱-۲ آ-۲۷۰۰۸

شرکتهای ساختمانی

مؤسسات دولتی وملی

جهت تهیه پرژه واجرای تاسیسات الکتریکی و تلفنی و نصب موتور ها و ژنراتورهای کارگاه های خود با مهندس مشاور دفتر فنی تلکو مشاوره فرمائید تلفن ۶۲۱۰۰ ۲-۱۵ آ-۲۴۸۰۸

جهانگردی پرس توریست

مخصوص راهنمائی وشناساندن ایران باستان وترقیات عهد فرخنده پهلوی بجهانگردان خارجی است

سه‌راه شاه - خیابان پهلوی

مواد مخدره درخاورمیانه

بقیه‌از صفحه ۱۱

برغم کنترل های شدیدی که در مرز اعمال میشود هرسال مقادیر واقعا معتنابهی حشیش وارد مصر میشود. سرهنك احمدالحدقه رئیس اداره‌مواد مخدره ، مصر میگوید که میزان حشیشی که‌درسال ۱۹۵۸وارد مصر شده به‌تنهائی بالغ بر۱۵۰ تن بوده است . علاوه‌براین مقدار سالی ۵تن نیز تریاك واردمصر میشود . این‌مواد از طرق مختلفی بخاك مصر میرسد ، اعراب ، ملاحان و حتی خانم های متشخص که‌دراین کار سابقه طولانی دارند هریك دررساندن مواد افیونی به مصر نقش‌مهمی بازی میکنند .

این احتمال‌وجوددارد‌که برکاروان آرام ورومانتیك شتر که بسبك‌روزگار قدیم آهسته در صحرای سینا گام برمیدارد مقادیری حشیش و تریاك لبنان را از طریق اسرائیل باخودآورده و به دلتای نیل باز گردد و باحتمال بیشتر مواد افیونی درشکم شترهاپنهان شده باشد . یکی‌از طرق معمول‌قاچاق حشیش و تریاك آنست‌که موادمذکور درکیسه‌های پلاستیك نفوذناپذیر جا داده و بصورت نواله‌ای در می‌آورندو شترها آنرا بلع میکنند وقتی به‌مقصد رسیدند شکم شتر رامیشکافند ومواد مخدره‌را ازآن خارج میسازند .سابقا قاچاق چیها ظروف فلزی رابرای این منظور بکار می‌بردند ولی مقامات‌مرزی مصری متوجه موضوع شده‌وباوسائل مخصوصی شکم شترها رابازرسی کرده و ظروف محتوی مواد افیونی را پیدا میکردند .

دودکردن - جویدن و نوشیدن

میزان مصرف مواد افیونی - به قیمت‌آن بستگی‌دارد . یك حشیشی میتواند بامبلغی معادل ۲۰۰تا۲۵۰ریال برای یکماه خودرابسازد واز شرخماری نجات دهد ، استعمال حشیش بطرق گوناگونی ازقبیل‌دودکردن ،جویدن‌ویا مخلوط کردن باچای ونوشیدن آن صورت میگیرد .

ژنرال صفوت عقیده داردکه ترك این عادت محال است مگر آنکه‌نوشابه دیگری جانشین آن گردد ویا توده‌های مردم بابالارفتن سطح زندگی خود احتیاجی به پناه آوردن بمواد مخدره برای رهائی از گرفتاریها وغم‌و غصه های گوناگون خود نداشته باشند.

درسالهای اخیر بارواج گردهای سفید مرفین و هروئین مسئله اعتیاد به‌مواد مخدره دراین نواحی وخامت بیشتری یافته است .کارخانه‌های مخفی در لبنان وسوریه این مواد راکه ساختن آن بغرنج‌تر و پیچیده‌تر است تولید میکنند .

فلسفه اقتصادی تولید چنین‌موادی درخاورمیانه آنست که کارخانه های سازنده رابه مراکز تولید مواد اولیه آن نزدیك تر ساخته و پس ازتغییر شکل این مواد آنرا به بازارهای‌آماده در اروپا و آمریکای شمالی ویا لااقل به شیخ نشین های نفت خیز عربی صادر میکنند .**در نتیجه تولید فراوان این مواد ، اعتیاد بآن نیز توسعه بیشتری یافته وحتی درمیان‌شاگردان مدارس لبنان شیوع پیدا کرده است.**

یك کنفرانس منطقه‌ای مربوط به مواد مخدره که اخیرا تشکیل جلسه داد چنین نتیجه گرفت که قاچاق مواد مخدره در خاورمیانه گسترش یافته ویك مسئله جدی را بوجود آورده‌که روز بروز بروخامت آن افزوده می شود . مردانی که برای جلوگیری از این وضع مسئولیت دارنداعتراف میکنند که در درجه اول برای انجام این منظور باید کشورهای تولیدکننده تریاك وحشیش جلوی کشت آنرا بگیرند و الانتایج مبارزه آنان قابل توجه نخواهد بود. ولی تاکنون‌کشور های تولید کننده تمایل‌چندانی به جلوگیری از کشت تریاك وحشیش نشان نداده‌اند .

(نیویورك هرالد تریبون)

برای خرید جسبهای مختلف آرمسترانك

وسایر محصولات آرمسترانك برای پوشش‌وتزئین‌کف وسقف بشرکت سهامی تزئینات ساختمان- خیابان رازی کوچه تیمساری تلفن ۴۳۴۳۸ مراجعه فرمائید.

آ-۲۷۰۵۰

قابل توجه شرکت‌های ساختمانی ومقاطعه‌کاران

انواع غلطك راهسازی ساخت کارخانجات مشهور آلمانی

کمنا KEMNA

غلطك سه چرخ	-	بوزن ۸ - ۱۲ تن
« « «	-	« ۱۰ - ۱۴ تن
« دوچرخ	-	« ۴ - ۸ تن
« « «	-	« ۶ - ۱۰ تن
غلطك ارتعاشی - با فشار		« ۱۰ - ۲۵ تن

برای فروش آماده است

ودرغرفه کلوکنر KLOCKNER درنمایشگاه صنعتی آلمان

از ۱۲ تا ۳۰ مهرماه درامیرآباد بمعرض نمایش گذارده میشود برای خرید بدفتر نمایندگی مراجعه فرمایند

شرکت سهامی فنون

خیابان ویلا - شمارهٔ ۱۰ تلفن ۶۴۷۰۰ و ۶۳۵۶۶

آ-۲۷۰۵۶

روکش پلاستیکی نرده بساختمانهای شما جلوه میدهد

روکش پلاستیکی نرده آخرین ابتکار جهان صنعت برای زیباترکردن ساختمانهای شماست

روکش پلاستیکی نرده برنگهای مختلف واندازه های: ۳ - ۴ و ۵ سانتیمتر از قرار هرمتر: ۱۸۰ - ۲۰۰ و ۲۲۰ ریال برای فروش آماده است.

روکش پلاستیکی نرده

نرده های شما را از زنگ و تجدید رنگ بی‌نیاز میسازد و با یک پارچه نم‌دار بآسانی تمیز شده زیبائی و درخشندگی خود را باز میسیابد.

نماینده انحصاری: شرکت سهامی فروشگاه سعدی - کوچه مهران تلفن ۳۹۴۱۲

مرکز فروش: شرکت سهامی کاشی - اول خیابان فردوسی

آ-۲۷۰۵۸

سرویس سیار

تلویزیون امرسون

تحت نظر مهندسین‌مجرب وتحصیلکرده آمریکا آماده خدمت بشما است تلفن: ۴۳۵۱۸

نماینده انحصاری

تلویزیون و تهویه امرسون

شرکت سهامی پارس ماشین تلفن ۲۲۲۹۱

۱-۱۰ آ-۲۵۸۳۸

خنك چون نسیم بهاری

Springlike Freshness

4711 Genuine

EAU DE COLOGNE

۴۷۱۱

ادوکلن اصل

برزندگی شمالذت وصفامی‌بخشد

ودرمهمانی‌ها به پذیرائی شما شکوه وجلال میدهد

ادوکلن جهانی ۴۷۱۱ شمارا چون نسیم بهاری دریای‌خزر که جانبخش و پر از عطر شکوفه‌های بهار نارنج میباشد خنك و سرمست میکند

چه آنرا ازدستمال ببوئید وچه به گردن ومچ دستها بزنید خنکی جان پرورش درك لذت زندگی را بهتر میسازد

محل‌فروش ۱- فروشگاه فردوسی ۲- جنرال‌مدکوچه برلن ۳- همالاله‌زارتو ۴- گالری‌تهران‌لاله زار نو ۵- دکتر قاسمی لاله زارنو ۶- نیك لاله‌زار نو ۷- قانع شاه آباد ۸- کارلوبهار چهار راه تخت‌جمشید ۹- دریا خیابان فردوسی ۱۰- شهر زاد نادری ۱۱- گیلدا پاساژ استاندار شیراز ۱۲- لوکس خیابان رند شیراز ۱۳- مغازه اطلس خیابان شهناز تبریز .

آ-۲۷۱۵۶

دولت اعلام کرد :
مبارزه باگرانفروشی فصلی نیست
یك مغازه معروف میوه فروشی بسته شد

■ معاون نخست وزیر گفت:
اسامی فروشندگان‌متخلف منتشر میشود
■ دادگاههای‌سیاردرخیابانها براه افتاد

معاون نخست‌وزیر از طرف‌دولت اعلام کرد که مبارزه باگرانفروشی «فصلی» نیست وبرخلاف سابق این مبارزه همیشه ادامه خواهد داشت واسامی فروشندگان متخلف برای اطلاع عموم‌انتشار خواهد یافت

دیروز شهردار تهران از مغازه های شهر دیدن کردوامروز دادگاه های سیار در خیابان‌ها براه افتاد و یك مغازه معروف میوه فروشی در خیابان سعدی بسته شد.

از صبح امروز دادگاه های سیار شهرداری که زیرنظر آقای سردار پور گودرزی مدیرکل شهرداری مغازه‌ها رابازرسی میکنند در تمام خیابان‌های شهر شروع بکارکردند این دادگاه‌ها از مغازه‌هاوفروشگاه های شهردیدن میکنند.

بازدید شهردار

روز گذشته شهردار تهران از مغازه‌های مختلف خیابان‌های شهر دیدن کرد. درخیابان سعدی مغازه میوه فروشی صمد معروف مورد بازدید قرار گرفت وچون اجناس مغازه مطابق‌دستور دولت‌وشهرداری نرخ‌گزاری نشده بود بدین لحاظ مغازه وی تعطیل گردید.

تابلو مغازه

از صبح‌امروز برروی در مغازه مزبور که‌در خیابان سعدی واقع است یك تابلو کوچك‌نصب کرده‌اند وبرروی آن نوشته شده که«بعلت گرانفروشی مغازه تعطیل گردید»

درخیابان امیرکبیر

روز گذشته چند مغازه لاستیك فروشی درخیابان امیرکبیر پس از بازرسی مامورین اعتراض کردندو مغازه‌های خودرا تعطیل نمودند این وضع‌چند لحظه بیش دوام نکردو مغازه‌داران مجددا دکان های خود راباز کرده وبرچسب زدند ولی مامورین عده‌ای از آنان رابعنوان تخلف از مقررات جریمه کردند.

مارك جوراب

امروز یك نفر خریدار در حالیکه یك جفت جوراب بدست داشت به دادگاه سیار مراجعه کرد وی گفت من این جورابها را از یك مغازه در خیابان اسلامبول بقیمت پنجاه ریال خریده ام ولی قیمت این جورابها سی و پنجریال است من بصاحب مغازه اعتراض کرده ام و او جواب میدهد که نرخ جوراب همین است که میفروشیم میخواهی بخر و می خواهی نخر • اعضای دادگاه، باین شخص گفتند که ما فعلا هر کسی را که کالایش بر چسب ندارد تعقیب میکنیم •

راهی ندارد

خریدار جوراب گفت من به شهرداری هم مراجعه کرده ام آنها هم میگویند مافعلا راهی برای تعقیب مواردی که پیش آمده نداریم و اگر در واقع راهی برای تعقیب این‌قبیل متخلفین نباشد پس از اقدامات‌اخیر دولت هم نتایج سودمندی بدست نخواهد آمد این خریدار در خاتمه گفت اول باید نرخ کالا ها از طرف دولت‌تعیین شود و سپس گرانفروشی را با توجه بقیمت اعلام شده از روی برچسب کنترل نمایند •

فصلی نیست

روز گذشته‌آقای دکتر علی‌آبادی معاون نخست وزیر از فروشگاه وزارت دارائی سازمان تدارکات کشور باتفاق معاون وزارت دارائی بازدید کرد.

فروشگاه های سازمان تدارکات کشور قیمت اجناس را در تابلو هائی اعلام داشته‌اند و بنا باظهار معاون نخست وزیر بهای اجناس‌این فروشگاه ها گرانتر از بازار نیستو بلکه در بعضی موارد قیمت‌هاارزانتر است . معاون نخست وزیربخبرنگار ما گفت : دولت تصمیم جدی دارد که در تعیین و تثبیت قیمت ها بمنظور ایجاد اقتصاد سالم ونجات اجتماع از تعدی و تجاوز افرادنسبت بیکدیگر دخالت و نظارت دقیق کند و اینکار هم فصلی نیست بلکه‌برای همیشه خواهد بود.

خبرنگاران ما گزارش میدهند که گروه های بازرسی مرتبا درشهر گردش میکنند ومغازه ها وفروشگاه هارا بازرسی مینمایند.

بازرسان در صورت مشاهده‌تخلف از قبیل عدم الصاق برچسب‌وتعدی در قیمت کالا ، گزارشی به کمیسیون فنی تسلیم مینمایند و کمیسیون‌مزبور پس از بررسی و در صورت لزوم احضار متخلف‌برای دادن توضیحات پرونده را بدادگاه های صالحه‌مانند دادگاه های گرانفروشان‌شهرداری و وزارت بازرگانی و وزارت‌صنایع و معادن ارسال میدارد.

پرونده هائی که تاکنون بدادگاه های صالحه تسلیم شده در دست رسیدگی و صدور حکم است و بزودی ازطرف بازرسی نخست‌وزیری نام و مشخصات محکومین برای اطلاع عموم منتشر خواهد شد.

نمایش بزرگ نیروی هوائی

بقیه از صفحه اول

اتوموبیلها و اتوبوسها و دوچرخه سواران آنقدر زیادبودکه بدون‌اغراق اتومبیلها دریك صف دوکیلومتری بدنبال هم در حرکت بودند از طرف شهربانی کل کشور نیز جاده کرج‌از میدان ٢٤ اسفندتا سه‌راه‌کاروانسرا سنگی از شرق‌بغرب یکطرفه اعلام‌شده بود . برای هزاران تماشاگر جشن محوطه مرتفع ووسیعی‌تعیین شده‌بود وصدها اتومبیلی‌که درنقاط مختلف چیت‌گر توقف کرده بودند میدانهای وسیعی از اتومبیل بوجود آورده‌بودند که‌تماشای این میدانها نیز باعث سرگرمی مردم‌شده بود .

تشریف فرمائی ملوکانه

شاهنشاه درساعت هشت‌و سی دقیقه بایك هواپیمای‌کوچك«ال‍ـ٢٠»به محوطه‌میدان تشریف فرما شدند والاحضرت شاهپور غلامرضا ، آقای مهندس شریف امامی نخست وزیر وتیمسار سرلشگر نصیری معاون ژنرال آجودانی نیز در التزام رکاب شاهنشاه بودند .

قبلا والاحضرت شاهدخت فاطمه پهلوی و آقای پهلبد نیز باهواپیمای کوچك دیگری به میدان چیتگر آمده بودند .

پیشرفتهای نیروی‌هوائی

دراینوقت تیمسار سرلشگراعزازی معاون فرمانده نیروی هوائی طی گزارشی در مورد پیشرفتهای نیروی هوائی چنین گفت :

اعلیحضرتا: کارکنان نیروی هوائی آرتش شاهنشاهی از برگزاری چهاردهمین‌جشن روز هوائی درپیشگاه مبارك‌شاهانه‌مفتخر ومراتب‌سپاسگذاری خودرابمناسبت همین افتخاریکه‌نصیب آنان شده یکمرتبه دیگر بحضورمبارك ملوکانه عرضه میدارند .

٢٥مهرماه سال ١٣٢٥شاهنشاه جوانبخت باقبول گواهینامه خلبانی عموم‌کارکنان این‌رسته راقرین افتخار ومباهات فرمودند .

نیروی هوائی بهمین مناسبت در پرتو توجهات خاص شاهانه گامهای ترقی و پیشرفت را بتدریج برداشته‌و روز٢٥ مهرماه هرسال نتیجه‌مساعی خودرا در پیشگاه همایونی و ملت ایران ارائه میدهد .

درسال جاری نیروی هوائی تحت رهبری شاهنشاه خودبه پیشرفتهائی نایل آمده‌است .

١ـهواپیماهای جت٨٦ ـافدریافت وتوفیق تعلیمات خلبانان روی این نوع هواپیماهای سریع حاصل و هم اکنون در عملیات آتشی شرکت می نمایند .

٢ـاستقرار در پایگاه جدید هوائی دزفول بنام وحدتی انجام و برای قبول هواپیماهای جنگنده جت‌آماده گردیده است .

٣ـساختمان پایگاه هوائی همدان شروع واقدامات‌مثبتی در موردتاسیس شبکه اعلام خطروایجاد پستهای رادار بعمل آمده‌است .

٤ـاعزام‌دانشجو بمنظوراخذتعلیمات خلبانی بکشور آمریکا با موفقیت‌ادامه داشته و آموزشگاههای فنی نیروی هوائی در حال حاضر مشغول تعلیم متخصصین فنی هوائی میباشد

٥ـتیپ حمل و نقل علاوه بر تعلیمات تخصصی و اجرای برنامه های چتربازان آرتش شاهنشاهی‌کمك های لازم رابسازمانهای کشوری‌بعمل آورده‌است .

باتوجه به بصیرت کامل شاهنشاه معظم و رهبری خردمندانه اموروپروازی وفنی این رشته بشرح جزئیات‌برنامه وگزارش تفصیلی جسارت نمی‌ورزد اجازه فرمایند عملیات ونمایش‌هوائی طبق برنامه آغاز گردد .

هنرنمائی خلبانان ایرانی

نخستین‌برنامه جشن‌باعکسبرداری دو فروند جت نیروی هوائی‌از محوطه نمایش و شهر مصنوعی وسط‌میدان آغاز شد که مدتی بعد عکس‌هائی که توسط این دو جت گرفته شد بین مدعوین توزیع گردید . بعد نمایش تیم آکروجت نیروی هوائی بنام « تاج طلائی » بطرز بسیارجالب و هنرمندانه‌ای انجام شد خلبانان تیم آکروجت به ترتیب صورت‌بندی عبارت بودند از آقایان سرگرد نادر جهانبانی ،سروان مینوسپهر ،سروان امیر ربیعی ، سروان آیت‌اله‌محققی، سروان ماکوئی و سروان اصغر ایمانیان هنرنمائی تیم آکروجت نیروی هوائی بخصوص انجام مانور « بمب شل » فوق‌العاده مورد توجه قرار گرفت . تیم آکروجت تاج طلائی از ورزیده ترین تیم های آکروجت جهان است . عملیات خلبانان این تیم توسط جت های « اف ـ٨٤ » انجام میگرفت.

مشعلهای زیبای آسمانی

سپس‌نوبت هنرنمائی‌تیم آکروجت نیروی هوائی آمریکا مقیم اروپا رسید . هنرنمائی های این تیم که با جت های « اف ـ ١٠٠» انجام میگرفت در نوع خود بسیار جالب‌و تماشائی بود . بخصوص دود های الوانیکه از این هواپیما ها خارج میشد در آسمان نقش و نگار های جالبی ترسیم میکرد .هواپیما های جت‌داف‌ـ ١٠٠» نیزبرای‌تماشاگران ایران تازگی داشت و سرپرست‌تیم آکروجت امریکابخبرنگار ما‌گفت: شخصیت های برجسته‌ای‌که تاکنون شاهد نمایش های‌تیم مذکوربوده‌اند عبارتند از اعلیحضرت محمد رضا شاه پهلوی‌ـ علیاحضرت ملکه‌جولیانا پادشاه هلند ـ اعلیحضرت پادشاه بلژیك ـ اعلیحضرت پادشاه وملکه یونان و گروهی از شخصیت های برجسته نظامی و سیاسی جهان.

دوقلوهای هوائی !

بعد ازاجرای برنامه تیم‌آکروجت آمریکا نه فروند هواپیمای «ث‍ـ٤٧» نیروی هوائی در آسمان میدان‌ظاهر شد و دهها چترباز در برابرجایگاه از هواپیما ها بیرون پریدند لحظه‌ای بعد سقوط آزاد توسط سه‌چترباز ورزیده ایرانی و یکنفر چترباز امریکائی انجام م‌گرفت جالب اینکه دو نفر از چتربازان ایرانی که‌برش سقوط آزاد را انجام میدادند دست درکمریکدیگر داشتندوتماشاگران تا لحظه جدا شدن آنهانمیدانستند که این موشکی که بسرعت تیر شهاب بسوی زمین می آیدچیزی جز دو چترباز ارتش ایران نیست . مردم اسم این دو نفر را دوقلو های هوائی گذاشته بودند سقوط آزاد بدین ترتیب است که چتربازوقتی از هواپیما بیرون پرید مسافتزیادی را بدون بازکردن چترسقوط میکند و بعد وقتی از روی دستگاهی که روی سینه‌اش قرار دارد به ارتفاع معینی میرسد دستگیره چتر را فشار میدهد و بقیه ارتفاع را باچترسقوط میکند . سقوط آزاد امروز ازارتفاع شانزده هزار پائی انجام گرفت و چتربازان ایرانی مدت ٧٠ ثانیه وچتربازامریکائی‌شصت‌ثانیه سقوط آزاد داشتند .

بعد ازسقوط چتربازان‌هواپیماهای کوچك «ال ـ ٢٠ » برای نشان دادن چگونگی حمل چتربازان مجروح در محوطه محدودی‌برزمین نشستند .

هدف گیری چترباز

یکی از قسمت های جالب‌برنامه جشن امروز سقوط آزاد یك‌چترباز آمریکائی و فرود آمدن وی در زیر جایگاه مخصوص بود .بدین معنی‌که قبلا یك فروند هواپیمای امریکائی تعدادی چترباز‌متخصص رادر وسط میدان پیاده کرد و این عده استقرار ووسایل ارتباط را در یك فرودگاه ناشناس‌نشان‌دادند و گرد های رنگینی به‌فضافرستادند تا بدینوسیله به سایر چتربازان محل فرود را نشان‌دهند در اینوقت یك چترباز آمریکائی که سقوط آزاد را انجام میداد با استفاده از این علائم سقوط خود را طوری تنظیم کرد تا در محوطه جلوی فرودگاه فرود آمد و تماشاگران برای او کف زدند .

شاهین آسمانها

د رمیان برنامه ها ناگهان یك شاهین تیزبال در آسمان میدان ظاهر شد و مدتها بدون توجه به غرش جتهای غول پیکر در فضای لایتناهی جولان میداد و ابدا اعتنائی به صداهای مهیب و غرشهانداشت پرواز این شاهین تیز مدتی باعث سرگرمی تماشا گران شده بود .

دیوار ها شکست ...

وقتی از بلند گو اعلام شد که دو فروند جت نیروی هوائی از دیوار صوتی عبور خواهند کرد تمام نگاهها متوجه آسمان شد دو جت که درارتفاع بسیار زیادی پرواز میکردند بصورت دو نقطه سفید بچشم میخورد . گوینده صحنه‌ها اضافه ،کرد برای اطلاع‌تماشاگران از چگونگی عبور از دیوار صوتی بلند گوی میدان رابه‌بیسیم جتهای مذکور وصل میکنیم و خود خلبانان با شما صحبت خواهند کرد . طولی نکشید که صدای خلبانی که ازافق دور دست و در دل آسمان صحبت میکرد در میدان پخش شد .ارتفاع جتها بتدریج کم میشد تا ناگهان یکی از خلبانان اعلام کرد که از دیوار صوتی گذشته است و به دنبال وی خلبان دیگر نیز این موضوع را اعلام کرد . ولی‌ازغرش مهیبی که معمولا در اثر عبور از دیوار صوتی ایجاد میشود خبری نشد . تماشاگران عادی که‌درانتظار شکستن‌دیوار!! و صدا های‌مهیب بودند وحتی بعضی ازآنان بگوش خود پنبه فرو کرده بودند عبور از دیوار های صوتی را قبول نداشتند و میگفتند عبور بی‌صدا فایده‌ای ندارد ! ولی چند لحظه‌بعدصداهائی که در اثر عبور از دیوار صوتی ایجاد شده بود بگوش رسید . منتهی بعلت دوری زیاد چندان وحشتناك و مهیب نبود

فرمانده و استاد وشاگرد

آخرین قسمتهای برنامه جشن نمایش قدرت آتش هواپیماهای جت وسیله دوازده فروند جت «اف‍ـ٨٤»وهشت هواپیمای«ف‍ـ٨٦» بودکه طی حملات پیاپی‌بابمب ـ راکت ـ ناپالم (بمبهای آتش زا) و مسلسل یك شهر بزرك مصنوعی را زیر آتش بی‌امان خود گرفتند و تا مدتها ستونهای عظیم دود و آتش به آسمان زبانه میکشید در نمایش هوائی‌امروزتیمسارسرلشگر محمد خاتمی فرمانده نیروی‌هوائی شاهنشاهی نیز در کنار شاگردان خود در بمباران هوائی شرکت کرده بود .

ساعت دهوسی دقیقه برنامه جشن بپایان رسید و شاهنشاه با هواپیمای کوچك محوطه میدان را ترك گفتند .

هنوز ملکه احساس ناراحتی نکرده اند

بقیه از صفحه اول

امروز مدیرعامل زایشگاه حمایت مادران اعلام کرد که :پزشگان و پرستاران زایشگاه آماده اند. علیاـ حضرت ملکه دابستری نمایند .

چراغانی وطاق نصرت

امروز خبرنگارماز زایشگاه‌حمایت مادران درخیابان مولوی بازدید کرد. درتمام خیابان مولوی مغازه ها بطرز زیبائی چراغانی شده‌است و پرچمهای سه‌رنك ایران دربالای تمام مغازه‌ها دراهتزاز است .دردو طرف میدان اعدام دوطاق نصرت بزرك برپا شده‌است کهاینك مشغول تزئین آن هستند ونیز نزدیك زایشگاه‌در خیابان مولوی طاق‌نصرت بزرك‌دیگری دردست ساختمان است .

در زایشگاه

امروز به‌خبرنگاران و خبرنگاران عکاس جراید اجازه داده شدکه از زایشگاه دیدن وعکسبرداری کنند .

خبرنگار وعکاس ماساعت دهو نیم باتفاق آقای‌دکتر موتمنی مدیر عامل بنگاه حمایت‌مادران از قسمتهای‌مختلف زایشگاه که اختصاص به علیاحضرت ملکه‌داده شده‌است بازدید و عکس‌برداری کردند . قسمت‌شرقی ساختمان زایشگاه اختصاص به‌علیاحضرت ملکه داده شده‌است .واین قسمت ازسه‌روز پیش آماده گردیده است .

در این قسمت اطاقهای مختلفی وجود دارد که عبارتست از

١ـ اطاق مخصوص قبل ازوضع حمل که علیاحضرت ملکه پیش از اینکه باطاق زایمان منتقل‌گردندبه‌آنجا تشریف فرما خواهند شد .

در این اطاق یك تختخواب ، یك مبل ، دو میز کوچك و یك چراغ و نیز دستگاه مخصوص اندازه گیری فشار خون در کنار تخت قرار دارد .

٢ـ اطاق مخصوص زایمان‌که نوزاد گرامی دربار سلطنتی در آنجا پا به عرصه وجود خواهد گذاشت و این اطاق با دستگاه های مدرن وضع حمل مجهز است .

٣ـ اطاق پزشك‌مخصوص‌علیاحضرت ملکه این اطاق برای آقای دکتر جهانشاه صالح اختصاص داده شده و یك میز تحریر و صندلی و یکدستگاه تختخواب در آن قرار داده شده‌است

٤ـ اطاق مخصوص نوزاد (اطاق شماره ٢٥٠) کاملا ساده است و یك گهواره فلزی ، یك مبل ، یك کمد جای لوازم نوزاد اثاثیه آنرا تشکیل می دهد .

عکس بزرك اعلیحضرت همایون شاهنشاه در بالای گهواره و روی دیوار نصب شده است و نیز دراطاق متصل باین اطاق وان مخصوص شستشوی نوزاد و دستشوئی قرار دارد .

٥ـ اطاق مخصوص استراحت علیاحضرت (اطاق شماره ٢٢٦) : این اطاق نیز کاملا ساده است و اثاثیه آن عبارتست از یك‌تختخواب فلزی گردان ، یك کمد جای لوازم ، پنج مبل ، یك میز کوچك و تنها زینت آن تمثال اعلیحضرت همایونی است که بالای تختخواب نصب شده است .

٦ـ اطاق مخصوص استراحت شاهنشاه (اطاق شماره ـ ٢٤٤): در صورتیکه اعلیحضرت شاهنشاه بزایشگاه تشریف فرما شدند ،اطاق مخصوصی‌برای استراحت معـظم له ترتیب داده شده که آن نیز ساده و بی پیرایه است و هشت مبل‌سه میز کوچك و یك تلفن اثاثیه آنراتشکیل می دهد . این اطاق نیز با عکس شاهنشاه زینت یافته است .

توضیحا تدکتر مؤتمنی

در خاتمه این بازدید آقای دکتر موتمنی که در تمام این مدت‌بازدید و عکسبرداری با کمال خوشروئی‌توضیح میداد گفت : اینك گروه پزشگان و پرستاران ما ، حاضر بکار هستند و بهترین پرستاران ما برای قسمت مخصوص فراغت علیاحضرت ملکه اختصاص داده شده اند . آقای دکتر مؤتمنی همچنین توضیح داد که در اطاق عمل فقط آقای دکتر صالح وزیر بهداری و پزشك مخصوص‌علیاحضرت و معاون ایشان و پرستاران مربوطه حضور خواهند داشت .

مدیر عامل بنگاه حمایت مادران افزود :

در تمام مدتی که علیاحضرت‌ملکه در اینجا تشریف دارند زایشگاه همچنان کار عادی و معمولی خود را نیز خواهد کرد و ما بدستور دربار شاهنشاهی هیچگونـه تشریفاتی‌قائل نشده ایم •

انشاء الله

اینروز ها در محافل گفته میشود طبق‌نظریـه پزشگان‌معالج علیاحضرت ملکه و قرائن طبی نوزاد علیاحضرت پسر خواهد بود • این موضوع را تنها آقای‌دکتر جهانشاه صالح پزشك معالج علیا حضرت میتواند حـدس بزنند یا طبق معاینه ای که انجام گرفته اعلام دارد ، لیکن آقای دکتر جهانشاه صالح تاکنون در پاسخ بسوال خبرنگاران داخلی و خارجی مبنی بر اینکـه آیا نوزادپسر خواهد بود یا دختر این جواب راداده است که «انشاء الله پسر است» و هرگز حتی باحتمال صدی هفتاد نیز نگفته است که نوزاد علیاحضرت پسر خواهد بود •

ازطرف رادیو

همانطور که در شماره دیروز باطلاع خوانندگان رسید برای راهنمائی و ایجاد تسهیلات در کار خبرنگاران ، فیلمبرداران‌وعکاسان خارجی که بمناسبت نزدیکی تولد نوزاد بتهران آمده‌اند از طرف‌اداره کل انتشارات و رادیو چند ساعت قبل از انتقال علیاحضرت ملکه‌فرح به زایشگاه بنگاه حمایت مادران دفتری در محل بیمارستان آغاز بکار خواهد کرد .

این دفتر کلیه اخبار ، بولتن‌های پزشکی و جریانات مربوط به تولد نوزاد اعلیحضرتین را در اختیار مطبوعات داخلی و خارجـی قرار خواهد داد .

از طرف اداره کل انتشارات و رادیو آقای رزمجو مامور اداره دفتر مذکور و تماس باخبرنگاران داخلی و خارجی گردیده‌است .

مراسم دعا

مراسم دعای مردم محلات تهران عصر روز گذشته درسر قبرآقا و در بخش شش برگزار شد چهار هزار نفر از مردم جنوب شهر در این مراسم شرکت کردند . دراین اجتماع آقای عباس‌ثقفی اشعاری خواند و سپس آقای اسلامی واعظ سخنرانی مبسوطی ایراد کرد و مراسم دعارا انجام داد عموم‌حاضرین از خداوند مسئلت کردند که نوزاد شاهنشاه و ملکه سلامت وتندرست چشم بجهان گشاید •

در رستم آباد

برحسب دعوت انجمن محلی‌رستم آباد ـ اختیاریه ـ سلطنت آباد و اکبرآباد شمیران جمع کثیری از افسران ارتش و ساکنین محلات مجاور رستم‌آباد درمسجد صاحب‌الزمان اجتماع کردند مردم ابتدا نماز گزاردند و سپس یکی از ساکنین محل اشعاری خواندآنگاه آقای متقی پیشنماز مسجد دراطراف مقام سلطنت و نقش موثرشاهنشاه در پیشرفت کشور بیاناتی ایرادکرد و سپس عموم‌مردم‌ازخداوندخواستند تابرای شاهنشاه وملکه‌فرزندذکوری عنایت فرماید دراین اجتماع بزرك آقایان محمدعلـی مسعودی و حاج تقی موسوی شرکت داشتند .

شورو نشاط در شهرستانها

اینروز هـا خبرنگـاران ما در شهرستانها طی تلگرافهای مفصل گزارشهائی از شور و نشاط مردم بمناسبت نزدیکی فراغت‌علیاحضرت ملکه فرح و تولد نوزاد دربار و فعالیت طبقات مختلف‌برای‌برگزاری جشـن‌های مفصلی باین مناسبت میفرستند .

اهواز

امروز خبرنگار مادر اهواز طی گزارش مفصلی اطلاع داد که‌شهر اهواز از هم‌اکنون برای شرکت در جشن های مفصلی باین مناسبت خودرا آماده میسازند و دلهای امیدوار و دیدگان مردم این‌شهر و سایر شهر های خوزستان در انتظار قدوم مسعود شاهزاده‌محبوب و دوست داشتنی خود میباشند .

شورو شعفی در بین مردم شهر اهواز حکمفرماست و بخصوص‌که روز تولد شاهزاده مقارن باجشن میلاد اعلیحضرت همایونی است این شادمانی را صد چندان کرده‌است.

مهد کودك

گزارش خبرنگار ما حاکی‌است که شهرداری اهواز تصمیم‌باحداث یك پرورشگاه مخصوص کودکان بنام مهد کودك گرفته ودر حال حاضر مشغول تهیه مقدمات شروع ساختمان آن است .

شهرداری اهواز در نظر دارد که روز تولد نوزاد طی مراسمی اولین کلنك مهد کودك را بزمین زند .

مهد کودك اهواز در خیابان پهلوی ودر جای بسیار شایسته‌ای ساخته میشود و این موسسه اجتماعی بنام نوزاد نامیده خواهد شد .

در بندر پهلوی

خبرنگار مااز بندرپهلوی‌گزارش میدهد که بدستور تیمسار نویسی رئیس هیئت مدیره شرکت شیلات ایران بمناسبت میلاد نوزاد شاهانه و سلامت علیا حضرت ملکه فرح از هم‌اکنون ساختمانهای شیلات شمال آذین بندی وچراغانی‌میگردد و نیز بهمین مناسبت جعبه های شیرینی بین کلیه‌فرزندان کارگران و کارمندان شرکت شیلات‌تقسیم خواهد شد آقای مرتضوی رئیس فرهنك بندر پهلوی اظهار داشت فرهنك بندر پهلوی بااستفاده از خوبی هوا چهار روزه اخیر آماده برگزاری جشن میلاد نوزاد دربار میگردد ضمنا افراد نیروی سازمان مقاومت ملی خود را جهت شرکت در جشن میلاد شاهانه تولد نوزاد و فراغت علیا حضرت ملکه فرح آماده میکنند.

امروز در شیراز شایع شد :

ملکه فارغ شده‌اند

وادارات دولتی بحال نیمه تعطیل درآمد ـ جشن وسرور مردم تاروز فراغت ملکه ادامه خواهد داشت

خبرنگار ما از شیراز گزارش میدهد که صبح امروز ناگهان در شهر شیراز شایع شد که بقرار اطلاع رسیده از تهران بامداد امروز علیاحضرت ملکه فرح وضع حمل نموده‌اند و نوزاد اعلیحضرتین پسر می‌باشدودربار سلطنتی‌دارای‌ولیعهدشد

این خبر بسرعت عجیبی در شهر انتشار یافت و مردم دسته دسته به پایکوبی ورقص و شادمانی‌پرداختند و هر کس در خیابان بدوست وآشنا میرسید بیکدیگر تبریك میگفتند . اتومبیل های سواری و تاکسیها و اتوبوسها چراغهای خود را روشن کرده و با بوقهای متوالی سرورو شادمانی خود را ابراز میداشتند . دکاکین و مغازه های شهر و بازار بسرعتی عجیب محل کار خود را چراغانی کرده و با پرچمهای سه رنك ملی تزئین نمودنـد و جالب اینکه چندادارهای از موسسات‌دولتی فوری با بر افراشتن پرچم‌بچراغانی سردرموسسات خود پرداخته و بقیه ادارات تقریبا بصورت نیمه تعطیل در آمد .مقامات دولتی سعی داشتند با تماس تلفنی با تهران از صحت و سقم خبر مطلع گردند و بهمین جهت تلفن کاریر تهران به‌شیراز مرتبا اشتغال بود . مقارن ظهراطلاع رسید که خبر مزبور صحت نداردو علیاحضرت ملکه فرح وضع حمل نکرده‌اند ولی جالب اینکه با کسب اطلاع‌از تهران بازهم اهالی‌بخصوص کسبه و پیشه‌وران باور نداشتند که خبر منتشره در شهر صحت ندارد ولی پس از آنکه این خبر رسما از طرف مقامات دولتی تکذیب شـد صاحبان‌مغازه ها و اصناف‌وپیشه‌وران اظهار داشتند ماااین جشن وشادمانی خود را همچنان تا روز تولد نوزاد اعلیحضرتین و جشن تولدشاهنشاه ادامه خواهیم داد.

حریق گمرک خرمشهر عمدی‌نبوده‌است

بقیه از صفحه اول

که حریق تصادفی بوده و نمیتوان آنرا عمدی دانست . ارزش کالای سوخته شده هنوز بطور دقیق معلوم نیست و اظهارات متناقضی درباره‌آن میشود.

شب گذشته آقای مهندس‌شکوه معاون فنی وزارت گمرکات و انحصارات از خرمشهر بازگشت و امروز گزارش بازرسی خود رابوزیر گمرکات و انحصارات داد . آقای مهندس شکوه در پاسخ خبرنگارما اظهار داشت بر آورد دقیق کالاهای سوخته شده‌هنوزامکان پذیر نیست. من‌قبل از مسافرت به‌خرمشهردستور داده بودم که دفاتر انبار مزبور را در اختیار نمایندگان بیمه بگذارند در موقع حرکت هم نمایندگان بیمه از مرکز با من به اهواز آمدند وهم اکنون مشغول برآورد خسارات می باشند . موضوع پرداخت غرامت به بازرگانان یك موضوع حتمی وقطعی است زیرا کالائی که وارد گمرك میشود طبق ماده ٦ قانون متمم‌بودجه مصوب اسفند سال ١٣١٧ خودبخود بیمه است و حق بیمه نیز درموقع ترخیص کالا از صاحب کالا گرفته میشود مگرآنکه‌صاحب کالااسنادی ارائه دهد که این کالا را در نزد شرکت دیگری بیمه کرده است. بدین ترتیب تمام کالا های موجوددر گمرك بیمه است موضوع عمدی و غیر عمدی بودن خسارت وارده نیز بتاجر مربوط نیست او باید حق‌خود را از بیمه بگیرد بیمه هم آماده پرداخت آن میباشد.

در مورد عمدی و یا غیر عمدی بودن آتش سوزی گمرك معاون‌فنی وزارت گمرکات و انحصارات گفت :این امر مورد تحقیق مقامات انتظامی است و آنها باید مسئله را روشن سازند اما اوضاع و احوال تاکنون حاکی از غیر عمدی بودن آنست . در مورد رقم قطعی خسارت آقای مهندس شکوه گفت در حال حاضر هیچکس نمی تواند رقم دقیق‌وقطعی خسارت را تعیین کند زیرا هنوزبطور کامل جنس سوخته شده معلوم نگردیده و بفرض تعیین آن‌تاوقتی که‌صاحب کالا اسناد خرید را ارائه ندهد و قیمت آنرا روشن نسازد و بیمه در مورد صحت قیمت نظر ندهد تعیین میزان دقیق خسارت مقدور نخواهد بود اما آنچه که ما بطور تخمین حساب کردیم تا موقعی که من از خرمشهر خارج شدم میزان خسارت در حدود ٤٠ میلیون ریال بود و پیش بینی میشود که رقم قطعی هم کمی‌ازآن بالاتر یاپائین‌تر باشد .

مثلا مابرای‌بخاری های علاءالدین که ٢٠٠ عدد بود برای هر یك٧٠٠ ریال قیمت گذاردیم برای اتومبیل هاکه‌شاسی لیلاند کوچك‌بوددرحدود ٧٠٠ هزار ریال‌قیمت پیش‌بینی شد برای الیاف مصنوعی که متعلق‌بشرکت ممتاز بود بیش‌از هفتصد هزار تومان قیمت تعیین گردید بااین حساب‌پیش‌بینی مسئولین این‌است که‌خسارت تا حدود ٤٠میلیون ریال میباشد .

معاون فنی وزارت گمرکات درمورد محل آتش‌سوزی گفت محل حریق‌در یك فضای بازبود منتهی فیبروکاغذو بخصوص الیاف مصنوعی که آتش از آنجا پیدا شده در توسعه آن موثر بوده است .

رئیس گمرك خرمشهر چنددقیقه پس‌از شروع‌آتش سوزی درمحل‌حاضر شد. وقتی وضع آتش سوزی را شدید دیداولین اقدامش محصورکردن آتش دریك‌منطقه‌کوچك بودوبلافاصله باکمك‌مامورین گمرك وراه آهن و نیروی دریائی و شرکت‌ملی‌نفت و سازمان امنیت که‌بکمك رسیده بود. کالاهای اطراف محل محصور راتخلیه کردند وگرنه امکان داشت دوتا سه هزار میلیون ریال ازکالاهای آن‌منطقه سوخته شود . همچنین انبار نزدیك منطقه آتش سوزی نیز مورد تهدید بود مامورین کلیه کالاهای پشت‌دیوار آهنی مقابل آتش را تخلیه کردند و وجود همین‌دیوار شانس بزرگی برای مامورین بود زیرا دیوار آهنی درمقابل آتش سرخ‌شده و حتی یك قسمت‌بزرك آن ذوب وسوراخ شده‌بود اما بخود کالاهای‌موجوددرانبار هیچگونه‌خسارتی وارد نشد .

معاون فنی وزارت گمرکات از همکاری سازمانهای دیگر دولتی که کمك‌کردند بخصوص‌راه‌آهن که‌قریب هزار نفربرای کمك فرستاده بوداظهار امتنان کرد .

موضوع جالب در آتش سوزی‌این بود که‌باوجود کثرت مامورین و حتی تماشا کنندگان هیچگونه اشیاء و کالای دیگر موجوددر گمرك خانه‌مفقود نگردیده است .

حریق تصادفی بوده

صبح امروز خبرنگارمادرخرمشهر درباره حریق محوطه انبارهای این شهرستان تلفنی گزارش داد:هیئتی که از طرف گمرك خرمشهر برای تعیین علت حریق‌محوطه انبارهای گمرك تعیین شده است پس از تحقیق کامل دراطراف این واقعه اعلام کرد که این حریق تصادفی می‌باشد واز طرف هیچکس تعمدی در کار نبوده‌است روزی که حریق رویداد ، جمعه بوده و هیچکس در محوطه انبارهای گمرك کار نمی‌کرده‌است .

کالاهای سوخته شده

خبرنگارما در گزارش خود اضافه میکند طبق صورتی که از طرف هیئت‌های گمرك و شرکت بیمه ایران و بیمه پارس از کالا های سوخته شده تهیه‌گردیده‌است ارزش کالاهای سوخته شده بدویست و پنجاه میلیون ریال بالغ میگردد . امروز ضمن صورت برداری ازکالا های سوخته ملاحظه شد که در جریان حریق تعداد زیادی یخچال و چراغ خوراك‌پزی سوخته است ضمنا روز گذشته آقای غفارنصیری رئیس اداره گمرك خرمشهر از کارگرانی که در جریان‌اطفاءحریق مجروح شده ودر بیمارستان‌اهوازی این شهرستان بستری گردیده‌بودند عیادت کرد و از آنان دلجوئی نمود علاوه‌براین قرار است اداره آتش نشانی گمرك خرمشهر برای مبارزه باحریق های احتمالی آینده‌باوسائل جدیدی مجهز گردد و ازاین پس در محوطه انبارهای گمرك بمقدار کافی آب ذخیره خواهدشد .

نماینده ایران در کمیسیون انرژی اتمی انتخاب شد

امروز کسب اطلاع‌شدکه از طرف وزارت امورخارجه آقای محمود میرفخرائی سفیرکبیر ایران دروین بنمایندگی دولت شاهنشاهی در کمیسیون انرژی اتمی منصوب و معرفی شده‌است.

مدیر کل وزارت خارجه به نیویورك عزیمت‌کرد

آقای نورالدین کیامدیرکل اداری وزارت‌خارجه که از طرف‌سازمان ملل متحد بعضویت کمیسیون سهمیه سازمان ملل انتخاب شده‌است امروز عازم نیویورك شد تادرجلسات پنجروزه کمیسیون مزبور شرکت کند.

آقای کیا پس‌از شرکت درجلسات کمیسیون مزبور در نیویورك اواخر هفته آینده به‌تهران بازخواهد گشت.

تعطیل زمستانی مدارس لغو شد

بقیه از صفحه اول

ماده واحده ـ چون بقرار اطلاع واصله از ادارات فرهنك‌شهرستانها تعطیلات زمستانی بامور تحصیلی لطمه میزند از اینروتعطیلات‌مذکور لغو میشود . مقتضی است مدارس همچنان به برنامه عادی خود ادامه دهند .

سابقه امر

تاچند سال قبل تعطیلاتی بنام تعطیلات زمستانی وجود نداشت‌ولی مدت سه سال است که کلیه مدارس کشور طبق تصمیم وزارت فرهنك مدت ١٠ روز آخر آذرماه تعطیل میشود .

اکنون تعطیلات زمستانی بعد از سه سال حذف گردید زیرا عده‌ای از مربیان عقیده دارند که این تعطیلات بوضع تحصیلی‌دانش آموزان لطمه میزند .

یك مقام مطلع وزارت فرهنك امروز پیرامون علت حذف‌تعطیلات زمستانی اظهار داشت :

تعطیلات ده روزه زمستانی‌باتوجه بمشکلات زیادی که مدارس مابا آن روبرو هستند موجب میشد که در کار تحصیلی دانش آموزان‌وقفه حاصل شود .

اگر کلیه مدارس از روز اول مهر ماه بطور مرتب و منظم کلاس های خود را تشکیل میدادند و با مشکل نداشتن معلم روبرونبودند وا زطرف دیگر کلیه دانش‌آموزان و دبیران بدون هیچ غیبت‌در کلاس حاضر میشدند شاید تعطیلات ده روزه مانعی نداشت‌ولی با مشکلاتی که مدارس دارند تعطیل ده روز زمستانی صلاح نبود و غالبا موجب شکایت معلمین دلسوز و اولیاء محصلین بود .

برنامه قطارها تغییر میکند

امروز سخنگوی راه آهن به خبرنگارما گفت: بعلت تغییرفصل از روز ١٥ آبان برنامه حرکت قطارهای مسافربری‌عوض‌خواهدشد.

امروز جوان راننده‌ای اعلام کرد:

من قاتل دکتر صفدری را می‌شناسم

این‌جوان مشخصات کامل قاتل را بطور دقیق دراختیار خبرنگار ماگذاشت

کف یك دست قاتل خونی بود و دست دیگرش‌سفید شده بود

قاتل وقتی چشمش به اشخاصی که بطرف او می آمدند افتاد دستهایش را که در جیبش بود بیرون آورد واز فرط ترس دستهایش را بلند کرد و ایستاد

قاتل چه قیافه‌ای دارد، چه لباسی پوشیده بودوهنگام فرار چه میکرد؟

امروز صبح جنازه مرحوم دکتر محمد صفدری دانشیار دانشکده حقوق باحضور عده کثیری‌ازاساتید ودانشجویان دانشگاه و دوستان و آشنایان آن مرحوم از مسجد سپهسالار تشییع شد.

ساعت ۸صبح جنازه از پزشکی قانونی بوسیله آمبولانس به‌مسجد سپهسالار منتقل شد و دسته های گلی که ازطرف دانشجویان تهیه شده بود و متجاوز از ۲۰ حلقه‌بزرك بود برروی آن قرار گرفت‌ازساعت هشت صبح استادان دانشگاه و دانشجویان دانشگاه وعده زیادی از دوستان وبستگان آن مرحوم‌در مقابل مسجد سپهسالار اجتماع کردند.

مقارن ساعت ۹ بودکه آقای‌دکتر فرهاد رئیس دانشگاه بمسجد آمد. مقارن ساعت ۱۰ دسته‌های گل‌در جلو وبوسیله دانشجویان سال دوم دانشکده حقوق برده شد وجنازه هم ابتداروی دوش دانشجویان‌دانشکده پلیس قرار گرفت وبیرون ازمسجد بوسیله دانشجویان دانشکده حقوق حمل گردید واز سرچشمه به طرف خیابان امیرکبیر و خیابان ری‌برده شد.

جنازه برروی دوش دانشجویان

دانشجویان حاضرنبودند که جنازه باآمبولانس برده شود وبااینکه‌پنج مرتبه آمبولانس درجلو قرار گرفت کهجنازه بداخل آن حمل شود مع‌الوصف دانشجویان موافقت نکردند وحتی اتومبیل پلیس چند مرتبه بابستن خیابان‌خواست ازحمل جنازه برروی دوش دانشجویان خودداری کند ولی نتوانست بالاخره بنابخواهش آقای دکتر فرهادجنازه بداخل آمبولانس منتقل‌شد وصدها اتومبیل در عقب آن به‌طرف‌شهرری حرکت کردند دراین مدت عبورو مرور درچند خیابان بکلی قطع‌شده بود وعابرین وساکنین خیابان هادر دوطرف خیابان اجتماع کرده بودند وبهمین‌جهت امروز دانشکده‌حقوق وادبیات بکلی تعطیل بود.

درشهرری

ساعت ۱۱صبح امروز جنازه آقای دکترصفدری‌دانشیار دانشکده‌حقوق ازتهران بشهرری رسید، جمع کثیری از فرهنگیان شهرری نیز برای تشییع جنازه حضور یافتند. جنازه ابتدا در صحن مطهرحضرت عبدالعظیم وبعد برای دفن به‌باغچه منتقل گردید . هنگام دفن جنازه آقای دکتر عمید رئیس دانشکده حقوق نطقی ایراد کرد ویکی از فرهنگیان شهرری از این واقعه ابراز تاسف کرد.

اکنون دوروز است که ازجریان‌قتل دکتر صفدری دانشیار دانشکده‌حقوق میگذرد و مامورین شعبه اول اداره آگاهی پس از جریان قتل باتوجه بآخرین اظهارات مرحوم دکترصفدری که گفته بود ضارب دانشجوی سال اول بود در دانشکده حقوق حاضرشده وشروع به تحقیقات دامنه داری‌دراین باره نمودند و کلیه اوراق امتحانی کسانی راکه در سال اول دانشکده رفوزه شده بودند بررسی کرده وتا بحال عده‌ای از دانشجویان دانشکده حقوق راکه مردودشده و قیافه آنها باقیافه‌قاتل‌دکترصفدری(بنابنشانیهائی که‌یك پسربچه خردسال داده‌است) شبیه بود باداره آگاهی احضار کرده‌و بنام مطلع از آنها تحقیقاتی بعمل آوردند .

بازجوئی از۵نفر دانشجو

امروز گفته میشد از دیروز تا امروز ۵نفر از دانشجویان مظنون بوسیله مامورین شعبه اول‌اداره‌آگاهی جلب شده و تحقیقاتی از آنهاشروع شده‌است ولی تابحال مامورین نتوانسته‌اند مجرم را دستگیرسازند.

آزمایش گرد سفیدرنك

چون در موقعی که ضارب قصدحمله بدکتر صفدری را داشته است گرد سفیدرنگی را ابتدا بصورت و چشم های وی باشیده وبس‌از آن‌باضربات چاقو او را ازپا درآورده بود مامورین بلافاصله پس از حضور در محل‌حادثه مقداری از این گرد ها را جمع آوری کرده و امروز برای اینکه بدانند این گردهای سفید رنك چیست نمونه آنرا برای آزمایش باداره تشخیص هویت فرستادند .

ماموریـن کشف جرم از افشای نام کسانی که تابحال بعنوان مطلع از آنها تحقیقات‌بعمل آمده‌است خودداری میکنند .

امروز یك مقام مطلع بخبرنگار ما اظهار داشت که انتظار میرود تایکی دو روز دیگر قاتل دکتر صفدری دستگیر شود .

اطلاعیه منتشر خواهدشد

امروز آقای سرهنك فهمی رئیس اداره آگاهی درباره اقدامات‌وشناسائی ودستگیری قاتل مرحوم دکتر صفدری اظهار داشت باخاتمه تحقیقات ازطرف شهربانی‌واداره‌آگاهی اطلاعیه‌ای‌منتشر خواهد شد .

رئیس اداره‌آگاهی نسبت باقدامات مامورین آگاهی در باره ذکر هویت کسانی که در ٤۸ساعت اخیر تحت بازجوئی قرار گرفته‌اند خود داری کرده و اظهار داشت چون حادثه مذکور حائز کمال اهمیت است بـاید منتظر خاتمه کار و انتشار اطلاعیه شهربانی بود .

شدت عمل ورسیدگی فوری

امروز در وزارت دادگستری وبین محافل قضائی گفته میشد که پس ازخاتمه تحقیقات درباره این قتل‌و شناختن ودستگیری قاتل دادگستری باتوجه باهمیت مسئله بطور قطع شدت عمل بیشتری نشان خواهد داد وبطور قطع کار صدور قرار مجرمیت وکیفرخواست قاتل‌مرحوم دکترصفدری درکوتاهترین مدت خاتمه خواهدیافت وپرونده در دادگاه‌جنائی موردرسیدگی قرارخواهد گرفت .

آخر وقت دیروز بدستور آقای فلسفی دادستان تهران پرونده حادثه قتل مرحوم دکتر صفدری بـرای رسیدگی بشعبه اول بازپرسی‌ارجاع گردید.

یکساعت بعد از ظهر دیروزآقای فخارپور بازپرس شعبه مذکوربرای مطالعه اولیه پرونده و اطلاع از چگونگی واقعه و نتیجه اقدامات مامورین باداره آگاهی رفت.

گزارشی از اقدامات مامورین آگاهی‌باطلاع‌بازپرس‌ماموررسیدگی رسانده شد . بدنبال اقدامات‌مذکور آقای فخارپور دستور بازجوئی ازچند نفر داد و خلاصه گزارشی از واقعه مذکورباطلاع‌دادستان تهران‌رسانید.

بازپرس امیدوار است

آقای فخار پور صبح امروزبخبرنگار ما گفت : اقدامات مامورین در شناختن و دستگیری قاتل اطمینان‌بخش و قابل امیدواری است قرائن و امارات مثبتی در دست است که مامورین آگاهی را در شناختن و دستگیری قاتل هدایت کرده است.

بازپرس شعبه اول دادسرا ضمن ابراز امیدواری نسبت بموفقیت مامورین آگاهی بخبرنگار ماگفت ظرف دوروز آینده‌هویت قاتل‌مرحوم دکتر صفدری اعلام خواهد گردید.

راه پیدا کردن قاتل

امروز یك مقام قضائی که سالها است در کار تحقیق این قبیل حوادث و جنایات شاغل خدمت بوده در باره شناختن قاتل مرحوم دکتر صفدری اظهار داشت :

۱– بنابااظهار مرحوم دکترصفدری قاتل‌جزء دانشجویان‌سال اول‌دانشکده حقوق بوده است .

۲– باتوجه باینکه با نقشه قبلی جلومنزل‌مرحوم دکتر صفدری آمده است بنابراین میتوان نتیجه گرفت که در دروس مرحوم دکتر صفدری مردود بوده است .

۳– بنابااظهار بچه خردسالی که ناظربوده قدقاتل بلندبوده است .

٤– به ترتیبی مردود بوده که ضربت اصلی رد شدن از درس مرحوم دکتر صفدری بوی وارد شده و در درس حقوق بین المللی عمومی رد بوده است .

این مقام قضائی نتیجه گرفت با توجه با آنچه بیان شده است مامورین کشف و تحقیق میتوانند مردودین سال اول دانشکده حقوق‌را در درس حقوق بین المللی زیر نظر گرفته از بین آنهاکسانی را که‌قدشان بلند تر است جدا کرده‌و با بچه خردسال ناظر حادثه و همسایگان مواجهه دهند بطور قطع قاتل حقیقی شناخته خواهد شد .

این مقام قضائی عقیده داشت‌که چون قاتل مرحوم دکتر صفدری قاتل بالفطره نبوده بآسانی و در مرحله اولیه تحقیقات میتوان از وی اعتراف گرفت .

من قاتل رامیشناسم

امروز آقای سلیمان غیابی راننده تاکسی شماره ۳۰۵٤ که مرحوم دکتر صفدری را هنگام‌مجروح‌شدن به‌بیمارستان سینا رسانده است به سرویس حوادث مراجعه کرده و گفت : من قاتل را دیده‌ام و اورا هرکجا که به‌بیبم می‌شناسم .

آقای سلیمان غیابی گفت : من در مجسمه شهرضا مسافری راپیاده کرده بطرف خیابان اردیبهشت سرازیر شدم و میخواستم مقابل فروشگاه ژاندارمری مسافر سوار کنم . چون دیدم مسافری نیست بطرف چهارراه تیر براه افتادم و دور زدم وخواستم ازاره خیابان‌ناهید بمیدان ۲٤اسفند بروم همینکه وارد خیابان شدم‌دیدم‌جوانی که‌دستهایش رجیب کتش‌بودبطرف‌خیابان‌اردیبهشت فرار می‌کند و دوپسربچه بادوچرخه بدنبال او افتاده فریاد میکشیدند «بگیریدش یکنفر را کشته وداره فرار میکنه »

مشخصات کامل قاتل

من تاکسی خودرا نگهداشتم و پیاده شدم و بطرف جوانی که‌فرار میکرد رفتم این جوان قدبلندی داشت صورتش درشت واستخوانی بود موهای سرش مجعد و پرپشت بود و تك‌تك موهای سفید در آن دیده میشد .

لباس این جوان تابستانی برنك پشمی یامغزپسته‌ای بود (آقای‌غیابی بطور دقیق نمیتوانست رنك لباس را ذکر کند) ودانه‌های زردرنگی داشت .

عکس مرحوم دکتر صفدری در میان تاجهای گل

حوادث و وقایع

آقایان دکترفرهاد ودکترعمید وجمعی دیگرازدانشگاهیان در مراسم تشییع جنازه

این جوان وقتی دید من و یك نفر دیگر از روبرو بطرف اومیرویم دستهایش را از جیب کت خودبیرون آورد. یك دست او تاکف دست خونی بود ودست دیگرش سفیدبود (که گویا ازهمان گردی بوده که بصورت دکتر پاشیده بود) دست این جوان استخوانی بود و موهای فراوانی آنرا پوشانده بود . ساعتی بابند سوسماری و فنردار بدستش بسته بود وقتی اومارا دید در حالی که وحشت از صورتش دیده میشد درحالیکه دستهایش روی هوا بلند شده بود ایستاد من دیدم که دونفر دیگر بطرف مامی‌آیند و از طرفی ازخیابان ناهید صدای مردی که برای رساندن مجروح به‌بیمارستان تاکسی صدا میکرد، بگوشم‌رسید

دکتربمن نگاه کرد

من بطرف تاکسی خود رفتم و تاکسی رابداخل خیابان فرعی‌ناهید بردم باین گمان که اشخاصی که پشت سرمن بودند جوان ضارب‌را میگیرند ومن هم مجروح را که‌در خیابان افتاده بود به‌بیمارستان می رسانم بااین فکر خودرابه محلی‌که دکتر افتاده بود رساندم واز تاکسی پیاده شدم.

دراین موقع‌چشمان دکتر بسته بود ولی موقعی که من شانه‌هایش راگرفتم که‌اورا باکمك چند نفر دیگر داخل تاکسی بگذارم دکتر چشمانش راباز کرد ونگاهی به من انداخت ودوباره چشمانش رابست.

فقط آخ ،آخ میکرد

دراین موقع عده زیادی اطراف ماجمع شده بودند وحتی آنهائی‌که قبلا جلوی جوان ضارب بودند اورا رهاکرده وبرای دیدن دکتربمقابل منزل اوآمده بودند درهمان موقعی که دکتر رادر تاکسی گذاشتیم صدای بگیرید. بگیرید قاتل فرار کرد بگوشمان رسید ولی من‌دیگر معطل نشدم وباتفاق پاسبان محلو دونفر دیگر بطرف کلانتری یك رفتم. جلوکلانتری من توقف کردم وپاسبان وارد کلانتری شد.

دکترروی صندلی عقب به پشت افتاده بود وخون ازبدنش روی‌تشك تاکسی میریخت وفقط صدای آخ، آخ ضعیفی از اوبگوش میرسید و چون لبان وصورتش بریده شده بود قادر نبود حرفی بزند و خـون باگردی که بصورتش ریخته شده بود مخلوط شده وچشمان او رابسته بود.

درراه بیمارستان

دودقیقه بعد افسر نگهبان‌کلانتری باتفاق دوافسر دیگر بیرون آمدند ودکتر صفدری راکه درتاکسی من بودنگاه کردند وبمن گفتند هرچه زودتر اورا به‌بیمارستان برسان. من هم‌چراغها راروشن کردم و درحالی که پاسبان دستش را روی بـوق گذاشته بود بطرف بیمارستان سینا براه افتادم. در بیمارستان بماگفتند که مجروح رابدرمانگاه ببریم ولی وقتی پزشکان زخمهای اورا دیدند گفتند اورا ببخش جراحی برسانید درتمام این مدت دکتر قادر نبود کلمه‌ای صحبت کند بالاخره «برانکاری» حاضر شد و دکتر را روی برانکار گذاشتند بداخل‌بخش جراحی بردند ومن هم مشغول‌تمیز کردن داخل تاکسی وجواب بـه سئوالات مردمی که جریان را می پرسیدند شدم وساعتی بعد از بیمارستان بیرون آمدم و عصرخبر مرك دکترصفدری راشنیدم.

مشخصات‌بیشتر قاتل

آقای سلیمان غیابی راننده‌تاکسی شماره ۳۰۵٤ دربایان اظهارات‌خود گفت من قاتل را باچشم‌خوددیده‌ام وقیافه‌اش کاملا در مخیله‌ام نقش بسته وهرکجا اورابه‌بینم میشناسم درضمن بایدبگویم قاتل کمی‌ریش داشت ومثل اینکه روز قبل‌اصلاح کرده بود وصورتش از آن‌صورت هائی‌است که پس‌از اصلاح کمی سبز میشود. قاتل تقریبا چشمان درشت وابروان مشکی دارد، کراوات مشکی باخالهای قرمزبسته بود وپیراهن سفید نیمدار یخه‌آرو پوشیده بود والان قیافه‌اودر نظرمن مجسم است.

آقای سلیمان غیابی موقعیکه میخواست ازماخداحافظی کندگفت من‌اگر میدانستم که کس دیگری میتواندمجروح‌رابه‌بیمارستان‌برساند مسلما قاتل را دستگیر میکردم چون اواز فرط ترس قادر به فرار نبود ومن تعجب میکنم که چطور اشخاصی که‌ویرا دیده‌اند نتوانسته انداورابگیرند.

در جستجوی قاتل

خبرنگار ما گزارش میدهد که ماموران شهربانی طی بیست و چهار ساعت اخیرتوانسته‌اند کا رتحقیقات خود را محدودتر سازند و اینك با مشخصاتی که بدست آمده بـرای ماموران قطعیت‌یافته که‌قاتل‌دستگیر خواهد شد.

با اینکه مامورین بهیچوجه حاضر نیستند از چگونگی ونتیجه تحقیقاتی که‌تاکنون‌بعمل‌آورده‌اند کوچکترین اطلاعی فاش سازند ، خبرنگاران ما اظهار میدارند که شناسائی قاتل باتکاء مشخصات دقیقی بعمل آمده که از مشاراليه بدست آمده است . ماموران برای تکمیل‌این‌مشخصات بیشتر از وجود دانشجویان استفاده کرده‌اند و مسلم و قطعی است که قاتل ، دانشجوی دانشکده حقوق‌بوده است.

راننده که مشخصات قاتل‌را شرح داده است

باین‌دلیل شوهرها ازخانه فرار میکنند!

شهین شبانه بمحل‌کار شوهر خود رفت و مقابل همکارانش اورا کتك زد

امروز زن ۳۳ساله‌ای بنام شهین ازطرف دادسرا تحت تعقیب قـرار گرفت اودیشب بمحل کارشوهرش رفته واوراکتك زده بود.

شهین میگفت :من کارمنددولت هستم وتاساعت ۲بعدازظهر دراداره کارمیکنم واز آن پس به‌خانه می آیم ولی شوهرم‌محمدحسین کارمند فنی یك کارخانه خصوصی است و همیشه از من فرار میکند و بـرای اینکه مرانبیند کارش‌را از ساعت ۳بعدازظهر تا۱۲شب قرارداده و ساعت ۱۲شب نیز به‌بهانه اینکه فاصله کارخانه تاشهر دور است‌در همانجا میخوابد وصبح وقتی که‌من باداره می‌روم بخانه می‌آید.

شوهر فراری !

شهین سپس گفت :دیروز یکی از دوستانم بمن‌گفت چطورشوهران دیگر آرزو میکنند درکنار زنشان باشند وشوهر تواز خانه فرارمیکند دوستم سپس مرا متهم کردکه زن بداخلاقی هستم و شوهرم را اذیت میکنم‌ویا شوهرم زن دیگری رازیر سردارد.

این حرف درروحیه من اثرشدیدی گذاشت شب پس‌از اینکه شام را خوردم سوار تاکسی شده‌وبکارخانه شوهرم رفتم. شوهرم از دیدن مـن ناراحت شد وگفت چطور جرئت کردی باتاکسی از شهر خارج‌شوی من از این حرف ناراحت شدم و جلوی چشم همکارانش در کارخانه اورا کتك زدم.

بداخلاق است

محمد حسین که دربازپرسی حاضر شده بود میگفت: زن‌من بداخلاق است ومرا آزار واذیت‌میکند ،چون بامهریه زیادی که‌دارد نمی توانم اوراطلاق دهم تصمیم گرفتم شب کار شوم واز شر اوراحت گردم و از طرفی زن من باوجود اینکـه کارمند است وحقوق‌میگیرد ،حتی پول تاکسی جهت‌رفتن باداره‌اش را هم از من میگیرد . دیشب اوآبروی مرانزد کارگران برد وکتك‌مفصلی بمن زدوحالا از اوشکایت دارم.

شهین از طرف دادسرا تحت‌تعقیب قرار گرفت وبرایش قرار کفیل صادرشد.

یك راه برای درمان بیمار!

پیرزنی که پریشب میخواست برای درمان بیماری پسرش، دعائی رابدم‌اسب ببندد دراثر لگد اسب مجروح شد و ازدرشکه‌چی کتك مفصلی خورد !

این پیرزن ٦۰ ساله سکینه نام دارد. او به‌مامورین تحقیق گفته است :

چندسال است که پسرم محمد بیمار است و پزشکان‌اورا جواب کرده‌اند . چند روز پیش من نزد دعانویسی رفتم، او دعائی‌نوشت و گفت این دعا باید یك شبانه روز بدم اسب بسته شود و سپس آن را آتش بزن بطوریکه دود آن‌بتمام بدن پسر بیمارت برسد .

من دعارا گرفتم و پنجاه تومان به‌دعانویس دادم و بـرای بستن دعا بدم اسب شب‌مخفیانه به‌طویله‌محمود درشکه‌چی درخیابان آریانارفتم‌ولی‌موقعیکه میخواستم دعارا بدم‌اسب‌بیندم‌اسب‌لگدی بکمر من زد و من فریاد کشیدم محمود آمد و بتصور اینکه میخواستم اسبش را بدزدم او نیز مرا بامشت و لگد از طویله بیرون کرد و پاسبانی‌مرا به‌بیمارستان آورد .

مرشدمحکوم‌شد!

امروز شعبه ۲۸دادگاه جنحه‌به پرونده مردی بنام هاشم فرزندعباس که‌مرشد زورخانه است رسیدگی کرد واورا باتهام سرقت دوعددپنکه ولنك وسایرلوازم زورخانه به چهل‌و پنجروز زندان محکوم نمود.

همچنین جوان هفده ساله‌ای‌بنام یداله قریشی فرزند اسداله به اتهام سرقت صدوده تومان پول از منزل یکی از بستگان خود بدوماه‌زندان محکوم کرد.

قاتلی بپانزده سال زندان محکوم شد

حسینعلی برسر میراث پدرش شوهر خواهر خودرا باچاقو بقتل رسانده است

امروز شعبه اول‌دادگاه عالی جنائی بریاست آقای طاهری برای رسیدگی بپرونده مردی بنام حسینعلی محمدی فرزند عباس اهل یکی‌از دهات کرج تشکیل‌گردیدحسینعلی محمدی‌بموجب کیفر خواست دادسرای کرج متهم به‌ایراد جرح منتهی بفوت اسماعیل شوهر خواهر خودش میباشد .

نزاع برسر میراث

گلبانو زن مقتول وخواهر ناتنی حسینعلی دربازجوئی ها گفته‌بود صبح زود بود حسینعلی‌آمد درخانه واسمعیل را صدازده باتفاق قدم‌زنان بیرون‌رفتند چندلحظه بعدصدای دادوبیدادی‌شنیدم وقتی بکوچه آمدم دیدم حسینعلی اسماعیل‌راباچاقو زده‌وفرارکرده است وعلت اختلافات آنهانیز برسر ارثیه مادرم‌بود که حسینعلی حاضر نبود سهمیه مرا بشوهرم بدهد .

حسینعلی درجلسه دادگاه منکر اتهام واختلاف خویش بودو میگفت‌من اسماعیل را نکشته‌ام .

رای دادگاه

آخر وقت امروز دادگاه پس از چند ساعت مشاوره رای خود را باین شرح صادر کرد .

بموجب رای دادگاه حسینعلی محمدی باتهام قتل اسماعیل به پانزده سال حبس با اعمال شاقه (با دو درجه تخفیف) محکوم گردید .

متهم بسئوالات رئیس دادگاه جواب میدهد

دختر ۱٤ساله‌ای کشته شد

فخری هنگامیکه باهمشاگردی خود مشغول حاضر کردن درس بود ناگهان در چاه افتاد

عصر دیروز دختر ۱٤ ساله‌ای که برای حاضر کردن درس بخانه همشاگردی خود رفته بود در چاهی به عمق ۱۵ متر سقوط کرد و کشته شد.

این دختر فخری خسروی نام‌دارد. او عصر دیروز برای حاضر کردن دروس خود به خانه آقای حسیـن ارغوند واقع در سی متری کوچه معینی رفت تا با کمك همشاگردی خود تکالیف مدرسه را انجام دهد.

در گوشه‌ای ازحیاط خانه حسین ارغوند چاه آبی است که سابقاموردِ استفاده قرار میگرفته . ولی پس از لوله کشی این چاه متروك مانده و همیشه سر چاه سرپوشی قرارداده میشد .

فخری بدون توجه بچاه همانطور که باتفاق همشاگردی خود مشغول قدم زدن در حیاط و حاضر کردن درس بود ناگهان پایش به‌سرپوش چاه برخورد کرد و بداخل چاه‌افتاد.

مامورین پلیس با کمك آتش نشانی تهران فخری‌را از چاه‌درآورده و به بیمارستان حکیم‌الملك بردند. فخری لحظه‌ای بعد در بیمارستان درگذشت و صاحبخانه‌امروز ازطرف کلانتری ۵ بدادسرای ناحیه ٤ فرستاده شد .

حریق در دبستان

دیروز حریقی در دبستان ملی آبان واقع در خیابان خراسان روی داد که وسیله مامورین اداره آتش نشانی خاموش شد .

یك زن ومرد بازداشت شدند

بازپرس دادسرای تهران امروز مردی بنام‌علی را که قصد داشت دیشب زن شوهرداری بنام بتول را به «محله بدنام» ببرد باز داشت کرد .

بتول گفت : شوهر من از علی طلبکار است دیروز علـی بخانه ما آمد و بمن گفت با من بیا تا طلب شوهرت را بدهم . من با اجازه شوهرم با او رفتم و او مرا باینجا آورد ولی قبل از اینکـه بتواند مرا به خانـه ای ببرد بوسیله رئیس پاسگاه دستگیر شد . علی با این‌عمل میخواسته شوهرم را رسوا کند و او را وادار کند تا از طلبش صرفنظر نماید .

متهم مدعی بود که شوهر بتول ۵۰ ریال از وی گرفته و بتول را بوی سپرده است . بازپرس ضمن باز داشت بتول دستور جلب شوهر ویرا نیز صادر کرد .

پیش‌بینی وضع هوا

پیش‌بینی وضع‌هوای ایران تاظهر فردا طبق‌گزارش اداره پیش‌بینی کل هواشناسی بدینقراراست :

هوای تهران صاف گاهی همراه بامقداری ابرهای نازك پیش‌بینی میشود .

هوای سواحل دریای مازندران ابری گاهی قسمتی ابری و هوای‌سایر نقاط صاف که در شهرهای غربی و مرکزی در بعضی ساعات توام باکمی ابرهای نازك پیش‌بینی میشود .

حداکثر درجه حرارت هوای شهر تهران در روز گذشته ۲۳٫۵ و حداقل آن ۱۱٫۵ درجه سانتیگراد بالای صفر بوده‌است .

گرمترین نقاطی که ایستگاه هواشناسی دارند در ۲٤ ساعت گذشته شهر آبادان باحداکثر ۳۷درجه و خنکترین نقاط شهر کردبا حداقل یك درجه سانتیگراد بالای صفر بوده‌است .

تصادف باعابر

دیروز کامانکار ارتشی شماره – ۱۸۵۵٤ برانندگی سرباز وظیفه علی اصغر سوخته در میدان ژاله با پیر مرد عابر ۵۵ ساله ای که هنوز هویت او معلوم نشده تصادف نمود و موجب مرگ وی گردید . این اتومبیل سپس‌با اتومبیل های شخصی شماره ۱۱۳۱۹ و ۱٤۵۲٦ تصادف کرد و بهر دو ماشین خسارت وارد ساخت .

راننده بوسیله مامورین کلانتری ۱٤ دستگیر و با پرونده روانـه دادسرای تهران گردید .

برای تشویق مردم به پس‌انداز

نرخ بهره صندوق پس‌انداز افزایش میابد

شورای پول واعتبار میزان اعتبارات بانکها را تعیین میکند

امروز اطلاع حاصل شد که شورای پول واعتبار تاقبل‌از دهم آبان علاوه برآنکه میزان اعتباراتی راکه بانکها بایدبدهندتعیین‌خواهد کرد میزان بهره‌ای راهم که باید بانکها بگیرند تعیین خواهد نمود.

همانطور که دیروز اطلاع دادیم شورای پول واعتبار نرخ رسمی‌بهره رانیز تغییر داده‌ودونیم درصد به آن خواهد افزود.

حداکثر نرخ بهره برای بانك های خصوصی ۱۲ درصد است. بنابراین تصور نمیرود به‌آنهااجازه داده شود از این حد تجاوز کنند بایدتوجه داشت که‌بانکهای‌خصوصی علاوه بربهره سه‌تاچهار درصد هم بعنوان کارمزد دریافت میدارند در حقیقت باتوسل باین عنوان بهره‌را ازحد قانونی بیشتر دریافت میدارند بدین‌جهت میزان کارمزدی که‌هر کدام ازبانکها میگیرند درشورای پول واعتبارمورد مذاکره‌قرار خواهد گرفت.

علاوه برافزایش نرخ رسمی‌بهره گفته میشود که نرخ‌بهره صندوق پس‌انداز نیز دودر صد وشاید هم بیشتر بالا خواهد رفت و بدینترتیب به‌پس‌انداز مردم در صندوق‌پس‌انداز نفع بیشتری تعلق خواهد گرفت.

افزایش نرخ بهره صندوق پس انداز بیشتر از این جهت است که مردم تشویق‌شوند درآمدهای‌اضافی خودرا بصندوق پس‌انداز بسپارندو پس‌انداز نمایند تابدینوسیله‌قسمتی ازدرآمد اضافی مردم جلب واز جریان خارج شده وکمکی‌به‌تخفیف تورم گردد.

بقرار اطلاع‌بانك تجارت خارجی ایران که برای صادرات خشکبار باشش درصد بهره اعتبار میداد میزان بهره‌خودرا به تبعیت ازبانك ملی به هفت درصد خواهدرسانید.

امروز دربانك ملی بخبرنگار ما گفته‌شد که صادرکنندگان‌خشکبار ازنظر بانك ملی نسبت بسال گذشته وضع‌بهتری پیدا کرده اند ولذابك درصد بهره اضافی اشکالی درکار آنها ایجاد نخواهد کرد.

سرنوشت کاپ

بقیه از صفحه اول

گیم دوم مسابقه با حرارت‌بیشتری آغاز گردید ،والیبالیست های‌ترکیه ابتدا در مقابل پیشرفت پاکستان ایستادگی کردند و امتیاز خود را به ۶ رسانیدند ولی بازیکنان‌پاکستان که تازه گرم شده بودند و هرلحظه که از مسابقه می گذشت بازی‌آنها بهتر نمایان می گردید موفق گردیدند گیم دوم مسابقه را نیز ۱۵ به ۶ بنفع تیم خود خاتمه دهند.

گیم سوم مسابقه فرا رسید تیم ترکیه برای‌جبران شکست بی‌نهایت تلاش میکرد بازیکنان تیم ترکیه‌در این گیم خیلی بهتر بازی می کردند زیرا شکست را در مقابل خوددیده بودند در اوایل بازی ۳ امتیاز از تیم پاکستان گرفتندولی والیبالیست‌های پاکستان که دو گیم پی در پی تیم ترکیه را شکست داده بودندحاضر نبودند باین آسانی شکست‌بخورند بفعالیت پرداختند و سر انجام در این گیم نیز تیم پاکستان موفق گردید نتیجه مسابقه را ۱۵ به ۶ بنفع خود خاتمه دهد.

در مسابقه دیروز تیم ترکیه و پاکستان باز هم بازیکنان ترکیه‌در حین انجام مسابقه عصبی بنظر می‌رسیدند و اغلب از اشتباهاتی که در بازی انجام میدادند ناراحت می‌شدند.

دیروز تیمهای ترکیه و پاکستان آخرین مسابقات والیبال خود راانجام دادند. تیم پاکستان با دو برد از امریکا و ترکیه و یك باخت به تیم ایران و تیم ترکیه در مقابل‌سه باخت دربرابرتیمهای ایران،امریکا، پاکستان در جدول امتیازات قرار گرفته‌اند. تیمایران و امریکاساعت ۶ بعد از ظهر امروز آخرین مسابقه خود را انجام خواهند داد.درصورت موفقیت تیم ایران بر تیم امریکا تیم ایران بدون باخت مقام اول و تیم پاکستان بایك باخت مقام دوم و تیم امریکا با دو باخت مقام سوم و تیم ترکیه با سه باخت مقام‌چهارم مسابقات را بدست خواهند آورد.

مسابقه امشب از تمام مسابقات این چند شب تماشائی‌تر خواهدبود قدرت تیم ایران و امریکا تقریبا مساوی میباشد و نمیتوان دقیقاپیش بینی کرد که چه تیمی برنده خواهد شد ولی تیم ایران با توجه‌به‌مسابقات قبلی که انجام داده است و باتوجه به جدول امتیازات که تیم ایران تیم پاکستان را شکست داده و تیم پاکستان امریکا را شکست داده است بایستی تیم ایران در این مسابقه فاتح شود.

در هر صورت مسابقه امشب سرنوشت کاپ رضا شاه کبیر را تعیین خواهد کرد.

شرکت زنان در انتخابات انجمن‌شهر

بوسیله یك کمیسیون پنج‌نفری بررسی و رسیدگی میشود

در چند روز اخیر جمعیت های مختلف زنان برای‌شرکت در انتخابات انجمن شهر تهران شروع بفعالیت نموده اند.

امروز یك مقام وزارت کشور درباره شرکت زنان در انتخابات انجمن های شهر اظهار داشت طبق قانون ده روز قبل از تشکیل انجمن نظارت آگهی ازطرف فرماندار یا بخشدار انتشار میبابد که طی آن از مردم خواسته خواهد شد که داوطلبان عضویت انجمن شهر باید داوطلبی خود را برای یکی از حوزه ها شخصا یا بوسیله اشخاص دیگر بفرمانداری یا بخشداری کتبا اطلاع دهند در آگهی مزبور نیز شرایط انتخاب شونده نیز ذکر خواهد شد

در صورتیکه بین داوطلبین از بانوان نیز وجود داشته باشد چون قانون در باره شرکت زنان صراحت ندارد لذا تنها مقام صلاحیت دار برای تشخیص کسانیکه حائز شرایط داوطلبی میباشند کمیسیون‌پنج نفری است

کمیسیون پنج نفری

این کمیسیون طبق قانون مرکب خواهد بود از فرماندار تهران – رئیس دادگاه‌شهرستان‌تهران – رئیس فرهنگ تهران – رئیس پلیس تهران و یك معتمد شهر

ورود

* آقای علی معروفی بزرگی از لندن
* آقای عبدالرضا اعتماد مقدم‌از لندن.
* آقای محمود فخاربور بازپرس دادسرای تهران از اروپا
* آقای اسمعیل رحیمی لاریجانی مدیرعامل سازمان اتحادیه شهر-داریها از سیلان

خروج

* آقای مهندس ابراهیم مهدوی وزیر کشاورزی برم
* آقای احمد مقصودی بازرس وزارت کشور بامریکا
* آقای غلامعلی ناصر صدوقی کارمند وزارت کشور بامریکا
* آقای محمد عبداله گرجی‌بلندن
* آقای ناصر صدوقی برای‌مطالعه در امور شهرداریها بامریکا

درتلگراف‌تهران

آقای مهندس قاسم شکیب نیا بریاست اداره کل تلگراف تهران و آقای محمد علی بدیعی بریاست اداره مخابرات تهران

آفتاندلیان وریاحی قهرمان تنیس دوبل کشور شدند

امروز مسابقه نهائی میکس دوبل انجام میگردد

ساعت ۳ بعد ازظهر دیروز مسابقه نهائی دوبل میکس بین آقایان ژرژ آفتاندلیان‌و حسین ریاحی باجوهانس قهرمان کشور و مهندس یسائی که از بین کلیه قهرمانان بپای «فینال» رسیده بودند در امجدیه انجام گرفت درنتیجه‌آقایان ژرژآفتاندلیان و ریاحی مقام اول مسابقات قهرمانی کشور را بدست آوردند آقایان جوهانس و مهندس یسائی مقام دوم قهرمانی کشور را کسب کردند.

پس از خاتمه مسابقه دوبل مسابقه «میکس دوبل»بین دوشیزه صدیقه اکبری و ژرژ افتاندلیان با خانم آوانسیان و یسائی انجام گردید گیم اول‌مسابقه بنفع دوشیزه‌اکبری وافتاندلیان و گیم دوم مسابقه به نفع خانم آوانسیان و یسائی خاتمه یافت نتیجه مسابقه یك بر یك مساوی بود گیم سوم مسابقه آغاز گردیدبعلت تاریکی هوا مسابقه‌ادامه نیافت و نتیجه مسابقه ۳ بر ۲ بنفع صدیقه اکبری و آقا ندلیان بود بازی تعطیل شد امروزدنباله مسابقه از همان امتیاز ۲ بر ۳ آغاز میشود هر یك از دو قهرمانی که برنده این گیم بشوند قهرمان اول مسابقات قهرمانی کشور خواهند شد.

ماموریت برای وطنم

بقیه از صفحه اول

شخصی که نسبت بمن سوءقصد کرده و بعنوان عکاسی به آن محل‌راه یافته بود دومتر بیشتر بمن فاصله نداشت و لوله طپانچه خودرا بسینه من قراول رفته بود. من‌واو هردو در روبروی هم قرار گرفته بودیم وکسی نزدیك ما نبود که بین ما حائل باشد واز اینرو میدانستم هیچ‌مانعی برای اینکه تیرش بهدف برسد در بین نداشت عکس‌العملی که در آن لحظه فراموش نشدنی ازخود نشان دادم هنوز در خاطرم هست فکر کردم که‌خود رابروی او بیاندازم ولی‌فورا متوجه شدم که اگر بطرف او جستن کنم نشانه گیری او را آسان خواهم کرد و اگر فرار کنم از پشت سر هدف قرار خواهم گرفت. ناچارفورا شروع بیك سلسله حرکات ماریپیچ کردم تا مطابق یك تاکتیك نظامی‌طرف را در هدف گیری گمراه کنم. ضارب مجددا گلوله دیگری شلیك نمودکه شانه مرا زخمی کرد آخرین گلوله در لوله طپانچه او گیر کرد و خارج‌نشد ومن احساس کردم که دیگر خطری متوجه من نیست وزندهام. ضارب‌با غضب بسیار اسلحه را برزمین زدو خواست فرارکند ولی ازطرف‌افسران واطرافیان من محاصره شد ومتاسفانه بقتل رسید ومحرکین‌اصلی‌او درست معلوم نشدند بعدا معلوم شد که وی بابعضی از متعصبین دینی رابطه داشته و در عین حال نشانه هائی از تماس او با حزب منحله توده بدست آمد. نکته جالب آنکه معشوقه اودختر باغبان سفارت انگلیس در تهران بود.

خون اززخمهای من مانند فوارمی جست ولی بخاطر دارم که درهمان حال میل داشتم بانجام مراسم آنروز بپردازم ولی ملتزمین من‌مانع شدند مرا به‌بیمارستان بردند و در آنجا به‌بستن زخمهایم پرداختند. چندی بعد لباس نظامی آغشته بخون مزدر باشگاه افسران تهران بمعرض‌نمایش گذاشته‌شد و هنوز کسانی که‌ببباشگاه میروند آنرابپیش‌چشم خودخواهندید.

این حادثه نیزایمان مرا بمبداء حقیقی و حمایت ذات بیچون احدیت قویتر ساخت وبیوند ناگسستنی مرابا خدای بزرك مستحکمتر نمود.

قضیه چهارم که‌شرح آن‌در این کتاب مندرج‌است‌معجزه بیست‌و هشتم مرداد سال ۱۳۳۲ بودکه ایران را از چنگال مصدق رهائی داد دکترمصدق مردی بود که‌امکان داشت رهبرسیاسی خوبی باشد ولی دراواخر حکومتش اسیرافکار افرا. طی‌خود وعده‌ای از اطرافیان وتلقینات غیرمستقیم یك‌دولت خارجی قرار گرفته بود.

اعتقاد قطعی من‌اینست که‌سرنگون کردن دستگاه مصدق کارمردم عادی کشور من‌بود که‌دردلشان بارقه‌مشیت یزدانی میدرخشید.

برمن مسلم است که‌کارهائی که دردوران سلطنتم کرده‌ام‌بیاری واعانت یك نیروی نامرئی انجام گرفته است. من دراظهار ایمان واعتقاد قلبی خویش بمبادی دین خجلت نمیبرم ولی نباید تصورکرد که‌من‌میخواهم ازاین‌رهگذر خدای نخواسته مدعی شوم که‌فرستاده یاوسیله اجرای اوامر خداوند هستم‌و میل دارم این نکته رابطور صریح و آشکار بگویم که برای خود چنین سمتی‌را قائل نیستم.

ازاوان کودکی دانسته‌ام که‌دست تقدیر مرابسرپرستی‌یك‌کشور باستانی ودارای تمدن که‌مورد ستایش من‌است خواهد گماشت وباید دربهبود وضع مردم کشور و مخصوصا طبقه معمولی کوشش کنم احساس میکنم که‌ایمان واقعی من بخداوند مرادر انجام این منظور مقدس کمك‌خواهد نمود وآنقدر خودبین نیستم که‌تصورکنم هرپیشرفتی که‌دراین راه نصیب‌من گردد جزبیاری خداوند یگانه میسر تواندبود.

«پایان فصل سوم»

تهیه نمونه لباسهای ایران باستان

در جلسه ایکه بمنظور تبادل نظر در اطراف جشن بنیاد شاهنشاهی ایران تشکیل شد نمایندگان اداره کل موزه ها و فرهنك عامه هنرهای زیبای کشور طبق تقاضای کمیسیون مزبور چهار دست لباس نمونه‌عهد هخامنشی را با کفش و کمروکلاه که زیر نظر محققین و طراحان مخصوص از روی اسناد و مدارك تاریخی دقیقا تهیه نموده بود ارائه دادند.

طبق نظر صاحبان صلاحیت در کمیسیون ارتش که از آقایان استاد نفیسی ومصطفوی محسن مقدم ، دکتربیانی و دکترخطیبی‌وافسران ارشد ارتش و جمعی دیگر تشکیل شده بود لباس های مزبور مورد تایید و تصویب قرار گرفت و تصمیم گرفته شد که علاوه براین لباس ها که مربوط بدوره هخامنشی است از شش دوره دیگر (که عبارت است از دوره های اشکانی ، ساسانی ، صفاری ، صفوی ، زند ، افشار وپهلوی) نیز اداره کل موزه‌ها و فرهنك عامه هنرهای زیبای‌کشور الگوو نمونه تحقیقی تهیه نموده و برای دوخت از روی آنها در اختیار ارتش‌بگذارد.

اولین برنامه آمارگیری علمی کشاورزی

سخنگوی وزارت کشاورزی امروز بخبرنگار ما گفت برای اولین مرتبه در ایران آمارگیری کشاورزی بطریق علمی براساس نمونه گیری از کلیه دهات کشور با همکاری وزارت کشاورزی و سازمان برنامه واداره‌آمارعمومی در شرف انجام است برای انجام برنامه آمارگیری حدود ۳۰۰ نفر ازکارمندان وزارت کشاورزی و اداره آمار عمومی انتخاب شده که بصد اکیپ‌دو نفری تقسیم شده‌اند.

این اکیپ‌ها از مرداد ماه ۳۹ در کلاس مخصوصی قبلا بکار آموزی مساحی و تنظیم‌پرسشنامه‌درتمام مراکزاستانهامشغول شدندوازنیمه‌اول‌مهرماه شروع به‌آمارگیری از دهات نمونه نموده‌اند.

آمارگیری از کلیه دهات نمونه در نیمه دوم آذرماه پایان خواهد یافت نتایج حاصله از این آمارگیری می‌تواند پایه و اساس صحیح برای تنظیم طرحهای کشاورزی‌باشدوموفقیت فعالیت های‌کشاورزی دوسالهای بعدبامقایسه بااین آمارگیری‌بطور دقیق روشن خواهد شد.

پرونده‌های مالیاتی باید هرچه زودتر مختومه‌گردد

وزارت دارائی طی بخشنامه ای به پیشکاریها و ادارات دارائی‌اطلاع داد که باید کوشش بعمل آید تا پرونده های مالیاتی هرچه زودتراز طریق توافق مختومه گردد و اگر از راه توافق نشد به کمیسیونهاارجاع گردد در مورد کمیسیونها به روسای ادارات دارائی مستقل‌و پیشکاران اختیار داده شده‌که‌کمیسیون‌ها به روسای‌ادارات‌دارائی مستقل‌وپیشکاران قبلا باید پرونده باندازه کافی برای کار کمیسیون وجود داشته باشد کمیسیون هم در تمام وقت اداری وساعات اضافی و حتی تعطیلات‌تشکیل گردد تا همانطوریکه منظور وزارت دارائی است پرونده های مالیاتی هر سال در همان سال مختومه گردد.

دراین بخشنامه توضیح داده‌شده که اگر دارائی استان با یك کمیسیون مالیاتی نتواند کار پرونده های مالیاتی را خاتمه دهد میتواند تقاضای اعزام کمیسیون دیگر بنماید در آنصورت از مرکز نمایندگان وزارت دارائی و دیوان محاسبات فورا اعزام خواهند شد.

سناتور رام هنگام بحث

بقیه ازصفحه ۱۲

بیمه های کشاورزان

آقای رام بعد در باره توسعه بیمه های اجتماعی کار گران و اجرای‌صحیح قانون کار و تکمیل آن ها و نیز تامین رفاه حال طبقه کشاورز که ۷۵ درصد جمعیت کشور را تشکیل میدهند و اینکه قانون بیمه های اجتماعی شامل حال این طبقه هم بشود تذکراتی داد و در مورد وصول مالیاتها از نظردولت استفسار کرد و متذکر شد که در برنامه ارائه شده عبارت بکار برده شده مختصر است و نظر دولت را در این خصوص روشن نمیکند ناطق در مورد وصول صحیح مالیات ها و نقش مالیات در وضع اقتصادی و زندگی مردم توضیحاتی داد و گفت : با وضع مقررات صحیح مالی قسمت عمده از نظریات دولت در آبادی و عمران و افزایش تولید . تاسیسات موسسات خیریه و عام‌المنفعه بدست مردم‌انجام میشود زیرا این قبیل خرجها را از صاحبان در آمد می پذیرند و مالیات از در آمد خالص میگیرند وقتی‌شخصی حساب میکند که اگر ده میلیون دلار در آمد داشته باشد مثلا هشت میلیون و نیم آن را باید مالیات بدهد با میل‌و رغبت حاضر میشود که مثلا شش میلیون آن را برای افزایش تولیدکار های عمرانی و خیریه صرف کند و سپس راجع به مبارزه با نا درستی متذکر شد که ذکر این جمله دربرنامه دولت زائد است زیرا ، قوانین کافی برای این کار داریم و تکرار این نوع جملات باعث میشود که دیگران خیال کنند چه آشفتگی ونادرستی همه‌کشور ما رااحاطه کرده‌است که‌مرتباجزءبرنامه دولتی است و موفق به از بین بردن‌آن نمیشوند.

آقای رام آنگاه متذکر شد جمله : «پیروی از سیاست ملی ایران ازحفظ حقوق و استقلال و تمامیت ارضی کشور» در برنامه دولت بقدری بدیهی است که ذکر آن در برنامه دولت‌لزومی ندارد ، زیرا این برنامه ای نیست که یك دولت برای آن اهمیت خاص قائل شود و در برنامه بگنجاند و دولت دیگر به آن اهمیت ندهد چون‌از وظایف اولیه مسلم تمام دولت هااست و هر فرد ایرانی تا آخرین لحظه حیات در راه حفظ آن با تمام نیروی خود برای مجاهدت و فدا کاری آماده است

۵۰۰هزار ریال جایزه حساب سیار بانك

بقیه از صفحه اول

وبطوری که‌از فحوای کلام‌همکاران این آقا در کتابفروشی علمی برمی آید حداقل ۷۰در صدعلت مسافرت به آب کنار ایشان نیز انجام‌همین مقدمات خیر بوده است حالا این حدس آنها تا چقدر صحیح است باید انتظار کشید تا آقای یوسف محبی آب کناری از آب کنار بیاید و بگوید که چطور شد یك دفعه فیلش یاد هندوستان ودلش هوای وطن کرد.

همکارانش می گفتند که‌آقای یوسف محبی آب کناری در آمدش حداکثر در ماه ۳۰۰ تومان است ومخارج مادر وخواهر راهم‌میبایستی از همین درآمد کم تامین کند. او در عین حال فوق‌العاده جوان امین ودرستکاری است هر روز بیش از ده هزار تومان پول موسسه ای‌را که در آن کار می کند تحویل می گیرد که به حساب بانك بگذارد وهرگز مشاهده نشده‌است که او حتی یکدینار از این‌وجوه را حتی به عنوان قرض یکروز نزد خود نگاهدارد.

دوستان او اضافه می‌کنند که الحق جایزه ممتاز ۵۰۰ هزارریالی حساب سیار بانك بازرگانی ایران بمناسبترین فردی که ممکن بوده است اصابت کرده وحق به حقدار رسیده است. حالا میرزا یوسف خان می تواند بااین پول کار و کاسبی مناسبی پیدا کند و یادرکار فعلی خود باقی بماند و از پول خود بنحو دیگری بهره برداری نماید و در ضمن امکان یافته است که تحصیلات ناقص خودرا که فقط تا شش ابتدائی است دنبال کند و بالاخره به زندگی خواهر و مادر خود که علاقه زیادی هم به‌آنها دارد سرو سامانی بخشد و بعدهم اشتغاله دم ودودی بپا کند وشیرینی عروسی را بهمه دوستان بدهد.

از یکی از دوستان آقای‌یوسف محبی آب کناری پرسیدیم که او چگونه خبر دار شد که ۵۰۰هزار ریال برده است.

وی گفت ماجریان را در روزنامه خواندیم بعد یواشکی آنرا باسایر دوستان در میان گذاشتیم و بعد کم‌کم قضیه را باو حالی کردیم.

ولی او که جوان امیدوار و فعالی است گفت من کاملا اطمینان داشتم که‌برنده جایزه ممتاز حساب سیار بانك بازرگانی خواهم گردید وبعد گفت خوب الحمدالله کار ها روبراه شد و ما از برق چشم او دانستیم که برای آینده هزار نقشه طلائی می کشد.

واما حساب سیار

حساب سیار یکی از ابتکارات مفید بانك بازرگانی ایران است وباید گفت طرح آنرا آقای تجدد مدیر عامل بانك ریخته است. حساب سیار بانك بازرگانی نسبت بسایر حسابهای پس انداز دارای دو امتیاز است.

اول آنکه سالی دو بار بین دارندگان حساب سیار قرعه کشی می‌شودوطی‌این‌دوقرعه کشی۶ میلیون ریال جایزه بدارندگان حساب تعلق میگیرد.

این قرعه کشی هایکی فصلی‌است که در تهران انجام میشود وطی آن ۲٫۵ میلیون تا ۳ میلیون ریال‌جایزه بین دارندگان حساب در سراسر کشور تقسیم میشودوقرعه کشی‌دیگرمحلی‌است و شعب بانك بازرگانی در شهرستان ها جمعادرحدود ۳میلیون ریال جایزه بین دارندگان حساب در شعبه خود تقسیم میکنند.

قرعه کشی اخیر در بهمن ماه هر سال انجام میشود.

امتیاز دیگر این حساب آن است که دارنده حساب سیار در هر شهر که دفترچه حساب خود را بشعبه‌بانك بازرگانی ارائه کند می‌تواندازموجودی خود بدون هیچگونه اشکالی استفاده کندو آقای تجدد مدیر عامل بانك بازرگانی میگوید هنگامی شما بارزش فوق‌العاده این حساب واقف میشویدکه بدانید بین بعضی شهر های ایران صدها فرسنك فاصله است و خلاصه این حساب کار حمل و نقل پول را فوق‌العاده آسان کرده است.

قرعه کشی فصلی

قرعه کشی فصلی حساب سیار بانك بازرگانی امسال روز جمعه‌پانزده مهرطی مراسم باشکوهی در محل شعبه مرکزی بانك بازرگانی باحضور آقای تجدد مدیر عامل و اعضای مدیره بانك بازرگانی انجام شد.

مراسم قرعه کشی در محیط فوق‌العاده گرمی انجام شد و این مسئله از خنده‌ای که همه حاضرین درمراسم بر لب داشتند معلوم میشد.

مراسم قرعه کشی تحت نظارت دقیق عده‌ای از دارندگان حساب‌انجام شد و آقای کمال‌الدین مستجاب‌الدعوه هنرمند رادیو نیز جریان قرعه کشی‌را کارگردانی میکرد.

بالاخره قرعه‌کشی انجام و معلوم شد که آقای یوسف محبی آب کناری دارنده حساب سیار شماره ۱۲۴۶۴۱ مرکز برنده جایزه ممتاز پانصد هزار ریالی است.

آقایان منوچهر خوی‌آوری وسقراط جمالالان که شماره حسابشان ما قبل و مابعد برنده جایزه‌ممتاز بود نیز هر کدام ده هزار ریال جایزه بردند.

جوایز ۱۰۰هزار ریالی

همچنین آقای نصرت‌اله‌بیگلرزاده دارنده حساب سیارشماره۱۰۰۰۸۹ شعبه مشهد باجه شاه و آقای حسین کاظم شیرازی دارنده حساب سیار ۱۶۰۰۱۷ شعبه بهارستان و آقای‌محمد تقی ارفاقی فرد دارنده حساب سیار ۹۳۲۰۰ از تجریش و آقای محمد حسین حاجی‌زاده دارنده حساب سیار ۸۴۸۲۴ از اصفهان هرکدام صد هزار ریال جایزه‌بردند.

جوایز ۵۰هزار ریالی

برندگان جوایز ۵۰ هزار ریالی‌نیز بدین شرح بودند.

آقای عیسی خاتمی دارنده حساب سیار ۵۷۱۷۷ شعبه بازار آقای محمد بهنیادارنده حساب ۹۵۳۸۸ ازشعبه بابل آقای بهمن آریا دارنده حساب ۱۲۰۵۹۹ ازشعبه‌مرکز. دوشیزه‌شهناز حشمتی‌دارنده حساب سیار ۱۱۰۳۵۶ از شعبه‌اهواز.

نکته‌جالبی که‌درپایان می‌توان‌گفت اینستکه‌اگر برنده جایزه ممتازبخواهد از تهران تا آبکنار جایزه خود را روی زمین قرار بدهد در صورتیکه فاصله تهران تا آبکنار ۳۵۰ هزار متراباشد در هر متری تقریبا یکریال و نیم پول می‌توان گذاشت ولی برنده‌خوش شانس جایزه ممتاز حساب سیار بانك بازرگانی مسلما نقشه بهتری برای‌پول خود دارد.

تبریکات

-جناب دکتر نادر کاوسی

انتظار دارد بهترین تبریکات مارا بمناسبت احراز مقام معاونت‌کرسی پزشکی قانونی دانشکده پزشکی بپذیرید.

محمد ولی پژویان -منوچهر پژویان -ابوالفتح پژویان

آ_۲۴۴۳۳

جناب آقای دکتر اعتبار وزیرمحترم پست وتلگراف و تلفن

انتصاب آقای مهندس شکیب نیارا که از لایقترین صاحب‌منصبان این وزارت‌خانه می‌باشند بسمت ریاست کل تلگراف تهران بحضور عالی تبریك عرض می‌نمایم.

بهرام بقائی نائینی

آ_۲۴۴۳۴۷

جناب سرهنك شریفی

ترفیع درجه جنابعالی را صمیمانه تبریك عرض میکنم

آ_۲۷۰۵۲ **ستوان صدیقی**

جناب سرگرد زهرائی

ارتقاء جنابعالی را صمیمانه تبریك عرض مینماید.

محمود وطنخواهی - منوچهر وطنخواهی

درشب‌نشینی مجلل اتومبیل کلوب شاهنشاهی

هرکس خودرا در محیط ایتالیا حس خواهد کرد

قبلا اطلاع دادیم روز پنجشنبه ۲۸ مهر یك شب نشینی بسیارباشکوه که‌تاکنون درایران سابقه نداشته از طرف اتومبیل کلوب شاهنشاهی ایران برگزار میشود امروز خبر دادند که محل شب نشینی را چنان خواهند آراست که هر کس خود را در محیط ایتالیاحس کند.

یك دکوراتور برجستهٔ ایتالیائی تزئین سالنهای کلوب را برعهده گرفته است. دراین شب نشینی مجلل گروهی از شخصیت های داخلی‌و خارجی بابانوانشان شرکت خواهند کرد.

جشن و چراغانی بمناسبت نوزاد خانواده سلطنت

دیشب در کافه غلام‌فخار واقع در ایستگاه باغ فردوس جنب بنگاه حمایت مادران جشن و چراغانی برای دعاگوئی خاندان سلطنت‌بریا بودوتا ساعت ۱۲شب ادامه داشت عموم شرکت کنندگان در جشن خواستار سلامتی نوزاد شاهنشاه بودند.

مجلس دعا از طرف شورای محلی همکاری برزن ۵

شورای همکاری برزن۵ از کلیه اهالی طهران بویژه ساکنین بخش ۵دعوت مینماید که‌جهت اقامه مجلس دعابرای سلامتی نوزاد مسعود اعلیحضرت همایون شاهنشاهی روز چهارشنبه ۲۷ مهر ماه ۳۹ از ساعت ٤تا٦ بعداز ظهر در مسجد سادات هندی واقع در چهارراه گمرك‌شاهپور مقابل برزن ۵ حضور بهمرسانند.

اطلاعیه شیروخورشید سرخ بندرپهلوی

بمناسبت وضع حمل علیاحضرت ملکه محبوب ایران جمعیت‌شیرو خورشید سرخ‌بندرپهلوی باکمال افتخار ازکلیه‌اهالی محترم بندرپهلوی وغازیان‌درخواست مینماید که‌روز چهارشنبه ۲۷مهرماه جاری ساعت سه‌ونیم بعدازظهر درسالن شیروخورشید سرخ بمنظور دعا ونیایش‌بدرگاه ذات‌توانا جهت‌شه‌بانوی ایران اجتماع تاطلب‌صحت وتندرستی وآسایش برای سلامتی ملکه محبوب بعمل آوریم.

مدیر عامل شیروخورشید سرخ بندر پهلوی -ابراهیم مرزآراء

آ_۳۷۳۳٤

بموجب طرحی‌که ازطرف شهرداری تهران تهیه شده

قطع اشجار باغهای شهر ممنوع گردید

باغهای بزرگتر از پنجهزار متر مربع مشمول این طرح خواهند شد

امروز خبرنگار ما کسب اطلاع کرد که طرح جدیدی از طرف شهرداری تهران برای حفظ و نگاهداری باغات اطراف تهران تهیه شده است. بموجب این طرح بعد از این اجازه داده نخواهد شد تا باغات اطراف تهران را پس از قطع اشجار بصورت اراضی بائر بفروش رسانند. در طرح جدید، شهرداری تهران بموضوع‌اهمیت باغهای‌اطراف تهران اشاره شده و بر طبق ماده‌ای قطع اشجار این قبیل باغات بطور کلی ممنوع گردیده است.

یك مقام مطلع شهرداری دراین باره گفت : مدتی است که‌مالکین اطراف و حومه‌تهران بر اثرافزایش قیمت اراضی باغات خود را پس از قطع درختان بفروش رسانده و پس از اندك مدتی در این باغها کوی جدیدی بوجود می آورند. از نظر نیاز مبرمی که شهر تهران بوجود درخت دارد در این طرح تاکید شده است که برای این قبیل باغها بهیچوجه پروانه ساختمان داده نمی شود طرح جدید مقرر میدارد که باغهای کمتر از پنجهزار متر ازاین تصمیم مستثنی است و باغاتی که بیش از این مقدار وسعت دارند مشمول مقررات طرح جدید خواهند شد.

پیشنهاد بانوان

روز گذشته نمایندگان سازمان های زنان ایران ضمن ملاقات با شهردار تهران موضوع انحرافات جوانان را مطرح کردند خانم‌بامداد یکی از نمایندگان گفت برای سرگرم ساختن جوانان بهتر است شهرداری مقداری از اراضی اطراف و حومه تهران را در اختیارسازمان زنان قرار بدهد تا این سازمان طبق پروژه هائی که در اختیار دارد با استفاده از نیروی جوانان در این اراضی بمنظور سرگرم ساختن طبقه جوان مملکت تاسیساتی بوجود آورد. این پیشنهاد سازمان زنان مورد توجه واقع شد و شهرداراعلام کرد که برای این منظور طرح جدید شهرداری نقش بزرگی بعهده خواهد داشت.

طرح عوارض خانه‌های خالی

برای تصویب نهائی بوزارت کشور ارسال شده است

بدنبال خبر وضع عوارض جدید برای خانه های خالی تهران که دیروز بنظر خوانندگان رسیدامروز خبرنگار ما کسب اطلاع کرد که طرح جدید وصول عوارض ازخانه های خالی تهران در شهرداری تکمیل گردیده و برای تصویب نهائی بوزارت کشور ارسال شده است یك مقام مطلع در شهرداری به خبرنگار ماگفت که این طرح بدستور دولت و شهردار در ادارات شهرداری آماده شده و در نظر است در اسرع وقت متن آنرا به موقع اجرا بگذارند

بموجب طرح جدید مالکین نمیتوانند بیش‌از چهار ماه خانه خود را خالی نگاهدارند و پس از این مدت درصورتیکه کرایه‌خانه از پنجهزار ریال تجاوزنماید‌عوارض به آن‌تعلق‌میگیرد. عوارض‌وصولی شهرداری به نسبت مالالاجاره و از پنجاه درصد شروع و به بیست درصد ختم میشود.

کمیسیون تجدید نظر درقانون تقسیمات کشوری هفته‌ای یکبار تشکیل جلسه میدهد

قبلا اطلاع دادیم که در طرح قانون تقسیمات کشوری تجدید نظرخواهد شد بطوریکه امروز خبرنگار ما کسب اطلاع نمود برای این منظور هفته‌ای یکبار کمیسیونی در دفتر آقای خواجه نصیری معاون وزارت کشور با شرکت آقایان دکتر کیهان استاد دانشگاه – سر مهندس انصاری– امیر تیمورمعینی مدیر کل انتخابات وزارت‌کشور تشکیل میشود فعلا مطالعه کمیسیون مربوط به کلیات طرح مزبور میباشد.

تغییرات واصلاحات قرارداد پاریس مورد قبول دولت ایران قرار گرفت

امروز آقای مهدی نراقی رئیس ادارهٔ ثبت شرکتها و علائم تجارتی واختراعات بخبرنگار ما گفت : قراردادپاریس مربوط به حمایت مالکیت صنعتی که‌دولت شاهنشاهی ایران هم بموجب قانون دهم اسفند ماه ۱۳۳۷ به‌آن ملحق گردید آخرین‌بار در ۳۱ اکتبر ۱۹۵۸ در لیسبون پایتخت کشور پرتقال تجدیدنظر شد و اصلاحاتی در آن بعمل آمد.

در قانون الحاق ایران باین قرارداد قبول این تجدید نظر پیش‌بینی شده و قانونگزار تصریح کرده بود که دولت میتواند به‌این قراردادباتمام تغییرات و اصلاحاتی که‌تا این تاریخ در آن بعمل آمده است ملحق گردد بهمین علت اخیرابه پیشنهاد وزارت دادگستری ، هیئت وزیران تصویب نامه‌ای صادر کردکه طبق این تصویب نامه ، سفیرکبیر ایران درسویس ماموریت یافت اسناد و مدارك قرارداد پاریس را که درلیسبون تجدیدنظر شده امضاء کند.

طبق نامه‌ای که اخیرا از طرف وزارت خارجه بادارهٔ ثبت علائم و اختراعات نوشته شده‌است سفیرکبیر ایران در سویس مراتب‌را مادارات متحده‌بین‌المللی حمایت مالکیت صنعتی اعلام واشعار داشته است طبق بندیك مادهٔ ۱۸قرارداد عمومی پاریس الحاق دولت شاهنشاهی ایران به قراردادپاریس که در۳۱ اکتبر ۱۹۵۸ در لیسبون تجدید نظر شده است یکماه بعد ازاول مامه ۱۹۶۳ که قرارداد اعتبار قانونی یافته وباجرا گذاشته خواهد شد باطلاع دولت های عضو اتحادیه پاریس خواهدرسید.

ارتباط تلفنی خرمشهر- بصره مجددا برقرار شد

طبق گزارش خبرنگارما در خرمشهر روز گذشته ارتباط تلفنی خرمشهر – بصره که ازمدتی پیش قطع شده بود طی مراسمی مجددا دائر گردید و بلافاصله عده‌ای از بازرگانان خرمشهر بوسیله تلفن با مراکز تجارتی بصره تماس گرفتند ومدتی مذاکره کردند.

بازرگانان خرمشهر از ایجاد ارتباط مجدد بابصره فوق‌العاده خشنودند و این امر را مقدمه توسعه و بسط روابط بازرگانی بین‌ایران و عراق میدانند.

اطلاعات

دوشنبه بیست وپنجم ربیع‌الثانی ۱۳۸۰ هفدهم اکتبر ۱۹۶۰

سال سی‌وپنجم ـ شماره ۱۰۳۳۵

باشگاه انجمن مطبوعات ایران افتتاح شد

عصر دیروز باشگاه انجمن مطبوعات ایران افتتاح گردید .در این مراسم طبق دعوتی که شده‌بود آقای نخست وزیر و نایب نخست وزیر و آقای وزیر دربار شاهنشاهی و چندتن از وزیران و سناتورها، تیمسار سپهبد بختیار ، رؤسای شهربانی وادارات انتظامی کشور . شهردار تهران ، چند تن از سفرا و وزراءمختار و وابسته‌های مطبوعاتی سفارتخانه هاونمایندگان‌خبرگزاری ها شرکت داشتند .

عمارتی که برای باشگاه در محل انجمن مطبوعات درنظرگرفته شده واز طرف هیئت مدیره انجمن اجاره شده است در خیابان پهلوی کوچه فیروزگر واقع میباشد و دارای سالون های آینه‌کاری‌زیبائی است که روح معماری و صنعت زیبای آئینه کاری قدیم ایران را زنده کرده‌است . این ساختمان و آینه کاری های زیبای آن‌دیروز موردتوجه مدعوین‌بخصوص‌مهمانان خارجی واقع گردید . کلیه‌مدیران روزنامه‌هاومجلات‌پایتخت‌درین‌ضیافت حضور داشتند و از مهمانان‌ارجمند خود با محبت و گرمی پذیرائی میکردند .

این مراسم ساعت پنج بعداز ظهر آغاز گردید و تاساعت۷ونیم ادامه داشت .

درانجمن مطبوعات ایران عموم مدیران جراید و مجلات کشورکه واجد شرایط عضویت باشند عضو خواهند بود . هیئت مدیره انجمن مطبوعات هم‌اکنون مشغول بررسی تقاضا های وارده بدفتر انجمن میباشد . اساسنامه انجمن‌درآخرین هفته جریان ثبت رسمی خود راطی میکند و سپس کارت‌عضویت آقایان اعضاء انجمن‌صادر میگردد و چون طبق اساسنامه علاوه بر اعضای موسس و اعضای پیوسته اعضای افتخاری نیز قبول میشوند نسبت باین گونه تقاضا ها پس‌از انجام تشریفات قانونی و ثبت رسمی‌اقدام خواهد شد .

انجمن مطبوعا تایران و باشگاه انجمن محلی است که نمایندگان مطبوعات و نویسندگان وخبرنگاران در آن اجتماع می نمایند ، مسائل صنفی خود را مورد مطالعه و بحث ومشورت قرار میدهند وباخبرنگاران و روزنامه نویسان خارجی تماس می گیرند ، مصاحبه هائی که مقامات داخلی و خارجی بخواهند بامطبوعات انجام دهند در این محل صورت خواهد گرفت . و در حقیقت‌انجمن مطبوعات ایران و باشگاه آن‌محلی است که تدریجا کلیه امور مربوط بمطبوعات در آنجا تمرکز خواهد یافت.

نخستین دعوتی‌که از طرف‌انجمن پس ازافتتاح رسمی بعمل آمده‌دعوتی است که برای روز پنجشنبه همین هفته انجام‌گرفته است . دعوت‌مزبور بافتخار خبرنگاران‌وروزنامه نگارانی است‌که بمناسبت نزدیک‌شدن تولد نوزاد اعلیحضرتین از کشور های مختلف جهان بتهران آمده‌اند . انجمن مطبوعات از روزنامه نگاران داخلی دعوت کرده است که برای آشنائی با روزنامه نگاران خارجی عصر روز پنجشنبه از ساعت ۵ تا۷ بعد از ظهر در ضیافت باشگاه‌حضور یابند.

جشن روز سازمان ملل‌متحد در مدارس

چون هر سال روز دوم آبانماه برابر با ۲۴ اکتبر بمناسبت روز سازمان ملل متحد مراسمی برگزار میشود از طرف فرهنگ استان‌تهران به کلیه دبیرستانها اطلاع داده شده است که در این روز مجالس‌جشنی ترتیب دهند و دبیران علوم‌اجتماعی دبیرستانها نیز سخنرانیهائی‌در این زمینه ایراد نمایند از اولیای‌دانش آموزان و اعضای انجمن های خانه و مدرسه نیز برای برگزاری این مراسم دعوت خواهد شد .

آقای نخست‌وزیر درمیان جمعی از مدیران روزنامه ها درعمارت باشگاه انجمن مطبوعات ایران

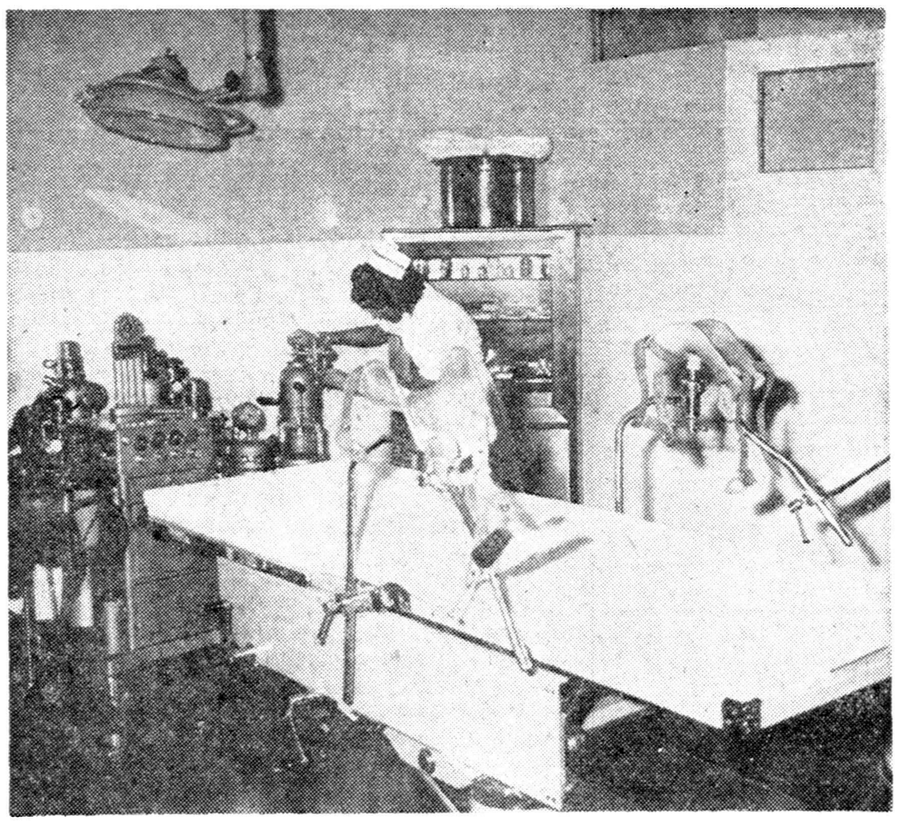

در این اطاق نوزادی که دربار سلطنتی و مردم ایران انتظار او را میکشند چشم بجهان میگشاید .

ایران در کنفرانس نفتی اعراب شرکت نمیکند

بیروت ـ۱۶اکتبر ـخبرگزاری فرانسه ـ یونایتدپرس ـاز طرف شرکت ملی نفت ایران یکنفر ناظر درجلسات دومین کنفرانس نفتی اعراب شرکت خواهد کرد. بدین ترتیب ایران‌هنوز کنفرانس نفتی اعراب را نیمه‌تحریم کرده‌است وعلت آن کشمکشی است که بین کشورهای عربی وایران در مورد بحرین وجود دارد . از طرفی‌بمنافع نفتی ایران لطمه‌ای نمیخورد زیرا ایران اخیرا درکنفرانس نفتی بغداد شرکت کرد وبعنوان یکی از پنج عضو اصلی سازمان کشور های عمده صادرکننده نفت شناخته‌شد. شرکت ملی نفت ایران‌به‌کنفرانس نفتی اعراب نماینده‌ای اعزام‌نخواهد کرد. دراولین کنفرانس هم بنابه عللی بعنوان ناظرشرکت نموده‌بود.

مقامات مطلع اظهار عقیده‌میکنند که‌باعضویت ایران در سازمان کشورهای صادر کننده نفت خام بعنوان‌یکی از اعضای‌اصلی‌وموسس سازمان شرکت ایران درکنفرانس نفتی اعراب بدون‌فایده است‌گذشته ازآن ایران همیشه بدعوت بحرین جهت شرکت در کنفرانس مزبور معترض بوده است چون‌بحرین را متعلق بخود میداند بخصوص که درحال حاضر ایران با جمهوری متحد عربی قطع رابطه کرده و با وضع کنونی مناسبات دوکشور شرکت ملی نفت مایل نیست در کنفرانس مزبور حتی‌بعنوان ناظرهم شرکت‌نماید.

روز عصای سفید

برای نابینایان آسایشگاه ومدرسه مخصوصی ساخته میشود

خبرنگار ما اطلاع میدهدکه مراسم جشن روز عصای سفید روز چهارشنبه از طرف باشگاه لاینز درسالن پذیرائی پارك شهر برگزار خواهد شد . دراین‌مراسم بدعوت آقای علاء وزیر دربار شاهنشاهی اعضاء هیئت دولت ،سناتورها ، اعضاء اطاق بازرگانی و عده دیگری از شخصیت ها حضور خواهند داشت .

آقای علاء پیرامون اقدامات باشگاه صحبت خواهد کرد . امروز گفته شد باشگاه «لاینز» در نظر داردبرای نابینایان آسایشگاه ومدرسه مخصوصی ایجاد نماید .

مشمولین لیسانسیه متکفل باید تا ۲۴ ساعت دیگر مدارك تکفل را ارائه دهند

پیرو اعلامیه های قبلی عده ای از مشمولین لیسانسیه باین اداره مراجعه وادعای کفالت نموده ، و تعهد کرده اند که در اسرع‌وقت مدارك تکفل خودرا ارائه دهند تا در دادگاه اداری رای مقتضی درباره آنان صادر شود لیکن اغلب از مشمولین مورد بحث تا کنون بعناوین مختلفه از تحویل دادن مدارك‌ملزومه خودداری‌نموده‌اند بدینوسیله باطلاع کلیه مشمولین لیسانسیه و مافوق‌دیپلمه کمتر از لیسانس بخصوص آنهائیکه مدعی‌کفالت می‌باشند میرساند چنانچه تا آخر وقت اداری روز ۲۷ر۷ر۳۹ مدارك مربوطه را ارائه نداده و رای قانونی دریافت نداشته و یا اصولاخود را معرفی ننمایند برابر ماده ۱۵۶ قانون نظام وظیفه با آنها رفتار در نتیجه بخدمت تابینی (دوسال خدمت سربازی) محکوم خواهند شد انتظار دارد مشمولین فوق‌از این فرصت استفاده نموده و تا موعد معینه بالا جهت روشن شدن وضع مشمولیت و انجام خدمت مقدس سربازی حاضر شوند .

ملاقات‌های سیاسی

پیش‌ازظهر امروز آقای بایرام اوغلو سفیر کبیر ترکیه با آقای عضدی وزیر امور خارجه ملاقات وگفتگو کرد همچنین آقای عبدالکبیر الفاسی‌سفیر کبیرمراکش از آقای خسرو افشار معاون‌سیاسی وزارت خارجه دیدن نمود.

مقاله تایم راجع بوضع اقتصادی ایران

ایران واردات غیر ضروری را تقلیل میدهد واز تورم اعتبارات بانکی جلوگیری میکند

مجله معروف « تایم » طی‌مقاله‌ئی که درشماره اخیر راجع بوضع اقتصادی ایران انتشار داده‌مینویسد:

ایران درشتابی که برای‌ساختن راهها، سدها ومدارس دارد تمام ۲۶۵ میلیون دلاری را که ایران از عواید نفتی دریافت داشته‌طی‌یکسال خرج کرده و کمی هم ازاین مقدار جلوتررفته است . اکنون ایران ، طی‌دوسال آینده باکسر موازنه پرداختی بمبلغ ۱۳۰ میلیون‌دلاررو‌برو است .تااین اواخر ،ایران به‌برخی توصیه های عده‌ئی ازمشاورین اقتصادی غربی توجه نداشت . آنان میگفتند که از کسرموازنه‌پرداخت می‌توان باجلوگیری شدید از تورم داخلی و تقلیل شدیدواردات‌اجناس لوکس جلوگیری کرد .زیرااجناس لوکس ذخائر ارزی کشور را که برای طرحهای عمرانی ضرورت‌دارد، ازمیان می‌برد .

هفته گذشته ،براساس وعده‌ای که ایران برای انجام اصلاحات ضروری داد. صندوق بین‌المللی‌پول نیز وعده داد که ۳۵ میلیون بایران بپردازد و وصول هفده میلیون ونیم دلار وامی را که سابقا برای ثبات اقتصادی بایران داده بود، بتعویق بیندازد ـ آمریکا همچنین موافقت کرده‌است که امتیازات بیشتری بایران بدهد .ایران در عوض ، وعده‌داده‌است :

۱ـواردات غیر ضروری را تقلیل دهد .

۲ـمخارج دولتی را که برای طرحهای عمرانی ضرورت ندارد تقلیل دهد .

۳ـاز تورم اعتبارات بانکی که سال پیش موجب شد سطح قیمتها درایران بیست در صد بالارود ، جلوگیری کند .

درنمایشگاه صنایع آلمان درایران

توجه مخصوص شاهنشاه بغرفه تراکتور سرپش دیزل

نمونه‌ای از علاقه معظم‌له به‌بهبود و پیشرفت کشاورزان و مکانیزه شدن امر کشاورزی است

آخرین خبرها ۲۴ ساعت بعداز ظهر

گرد بادوسیل ۳ هزار پاکستانی‌راکشت

دا کا ـ پاکستان شرقی ـ ۱۷ اکتبر ـ **گزارشهای رسیده حاکی است که در حدود ۳ هزار نفر از مردم پاکستان براثر گرد باد و طغیان آب در ۶ جزیره کوچك بقتل رسیده‌اند .**

جزایر مزبور در ناحیه«نواخالی» واقع شده‌است . هزاران راس از اغنام و احشام تلف شده‌وهزاران خانه نیز ویران گردیده و یاآسیب دیده‌است اعظم خان فرماندار پاکستان شرقی اظهار داشت که گرد باد و طغیان آب مدت۶ساعت ادامه داشته است . جزایری که آسیب دیده‌اند در کرانه خلیج بنگال قرار دارند و جمعیت آن رو بهمرفته ۳۰۰ هزار نفراست . دولت برای رساندن کمك‌های‌اولیه، اقدامات سریعی را بموقع اجرا گذاشته‌است . سرعت گردباد در حدود ۷۰ میل در ساعت بوده‌است و ۸۰ در صد از کلبه هائی که در مسیر گردباد قرار داشتند ، ویران گشتند . باضافه گزارش‌میرسد که رودخانه گنك نیز طغیان کرده و شهر ۷۵۰ هزار نفری لکنهو را در هند مورد تهدید قرار داده است . هواپیما ها و هلیکوپتر های هندی، به تخلیه آسیب دیدگان ورساندن دارو و خواربار پرداخته اند .

احتمال خروج شوروی از سازمان ملل

دهلی جدید ـ خبرگزاری فرانسه ـ۱۷ اکتبر ـ یك منبع موثق‌اظهار داشت که پاندیت نهرو نخست وزیر هند در جلسه دیشب کابینه آن کشور به همکاران خود گفته است بعید نیست شوروی وچند کشور اروپای شرقی از سازمان ملل متحد خارج شوند .

ارتباط زن‌رئیس‌پلیس‌استانبول بامندرس

روزنامه فرانسی سوار مینویسد دادگاه عالی‌یاسی‌آدا ضمن محاکمه رهبران سابق ترکیه اسرار زندگی خصوصی آنها را فاش خواهد کرد. زمامداران فعلی ترکیه میخواهند باینوسیله سران رژیم پیشین دانزد مردم بی‌اعتبار کنند.انتظار میرود همسر سابق رئیس پلیس استانبول مادام «سوزان سوزن» که گفته میشود نامه‌های عاشقانه به‌عدنان مندرس مینوشت در دادگاه اظهاراتی بکند . از قرار معلوم مندرس بایکی از خوانندگان اوپرای آنکارا بنام «ایحان النار» نیز سروسری داشته‌است.

در این عکس عدنان مندرس هنگامیکه ، از جایگاه متهمین مشغول‌پاسخ داد نبه سئوالات است ، دیده می شود . احتمال دارد که مندرس‌باتهام‌نقض قانون اساسی محکوم و اعدام شود .

نصب بلند کو

ممنوع شد

نظر باماده ۲۷۶ قانون مجازات عمومی وماده یازده اصلاحی‌قانون کیفر عمومی و ماده ٤ اضافی بقانون آئین دادرسی کیفری آئین‌نامه راجع به نصب واستفاده از بلندگوبشرح ذیل تصویب میشود :

ماده یك هرکس بخواهد بلندگو نصب‌واز آن استفاده نماید باید قبلا ازشهربانی اجازه تحصیل نماید .

تبصره ـ اجازه در صورتی داده میشودکه استفاده از بلند گوضروری تشخیص گردد .

ماده ۲ـ تقاضا کنندگان بایستی رونوشت گواهی شده شناسنامه و سه قطعه عکس خودرا باتعیین مدت ومحل نصب بلندگو بشهربانی‌تسلیم ومنظور ازاستفاده‌رادرتقاضانامه تصریح‌نمایند.

تبصره ـدرخواست نصب بلندگو برای مدت سه‌روز یا کمتر ازکلانتری محل بعمل می‌آید واجرای مقررات‌ماده ۲الزامی نیست .

ماده ۳ـ بکارانداختن بلند گوباید بطریقی باشدکه موجب مزاحمت‌افراد واختلال نظم نگردد .

ماده ٤ـبکارانداختن بلندگو از ساعت ۱۳تا ۱۶ واز ساعت ۲۰ تا ۷ صبح‌ممنوع است‌مگردرصورت ضرورت ویاتحصیل اجازه‌بخصوص ازشهربانی درنقاطی‌که شهربانی‌تاسیس نشده‌دادن اجازه برای بکار انداختن بلندگو با فرماندار یابخشدار محل خواهد بود.

ماده۵ـ استفاده از بلندگوی‌رادیو درساعات ممنوعه در صورتیکه موجب مزاحمت دیگران گردد ممنوع است.

ماده ٦ـ متخلفین از مقررات این آئین‌نامه به‌حبس تکدیری از ۲ روز تاده‌روز یا بغرامت تا ۲۰۰ ریال‌محکوم میشوند .

درسالن زمستانی کافه باستانی «بهشت تهران»

دوهنرمند محبوب شما

ویگن و مهوش

بابرنامه‌های جالب خود غوغائی بپا میکنند

مشتریان عزیز ما می‌توانند همه شب از برنامه های جالب‌وبی‌نظیر هنرمندان محبوب خود آقای ویگن‌وخانم‌مهوش **وهمچنین رقص عربی عزیزه بهمراهی ارکستر عربی‌استاد اسامه** وسایر برنامه‌های شرقی ما استفاده فرمایند. کافه باستانی دارای لژ خانوادگی است، میز را قبلا رزرو فرمائید

خیابان شمیران تلفن ۳٤۹۷۰ «وگا» آ ـ۲۷۲۳۰

حراج بی‌سابقه

فروشگاه‌بزرك شنل

کلیه پارچه‌های نخی ـابریشمی وهمه رقم لباسی موجود خودرابرای مدتی باناز‌لترین قیمت بفروش گذارده است. از مشتریان محترم خودو خانم‌هائیکه علاقه‌دارند بهترین‌پارچه‌ها راباکمترین قیمت خریداری فرمایند دعوت مینماید هرچه‌زودتر به‌فروشگاه شنل تشریف آورده از فرصت استفاده واز این قیمت‌های بی‌سابقه بهره‌مند شوند.

فروشگاه شنل خیابان شاه بین‌لاله‌ویغما

آ ـ۲٦۹۹۰ آگهی مودت

شکایت از (۰۸) را به‌تلفن‌های شماره

۵٦۰۰۰ و ۵۷۰۰۰ و ۲۹۰۲۹ و ۲۹۰۲۰ و ۵۸۱۹۸۹ اطلاع دهید

آ ـ ۲۱۰۸۹ ۱ـ۱۵

آگهی وزارت راه

اینك که عملیات اسفالت راه کوهستانی کرج ـ چالوس در منطقه سدتا گچسر نیزپایان یافته باردیگر ماموزین وزارت راه از رانندگان محترم تقاضا دارندبا توجه بعلائم راهنمائی هیچگاه از سرعت مجازی که‌در طول راه مشخص گردیده است تجاوز ننموده وباپلیس راه برای اجرای مقرراتی که تنها بمنظور حفظ جان‌آنها وضع گردیده همکاری نمایند.

آ ـ۲۷۲۸٦

بدینوسیله فوت ناگهانی مرحوم **حاجی تقی‌خان لاله** را باطلاع دوستان وآشنایان میرساند. مجلس‌ترحیم‌مردانه آنمرحوم روزسه‌شنبه ۲٦ر۷ر۳۹ ازساعت ٤ بعدازظهر الی ٦ در مسجد ارك منعقد میباشد. وترحیم زنانه روزچهارشنبه ۲۷ر۷ر۳۹ در منزل شخصی آنمرحوم از ساعت ۳ الی ٦ بعد ازظهر در خیابان عین‌الدوله کوچه زارع نجات میباشد.

رضالاله ـ ابراهیم لاله ـ حاجی حیدر لاله ـ حاجی عباس‌لاله ـ حسین لاله ـ ستوان قاسم لاله‌ـ محمد رضائی‌ـ مرتضی اخوان‌ـ سرگرد اصغر دهپناه ـ حسین نموی‌ـحاجی فرج موحدی ـ محمد ناصری‌ـ علی شهابی‌ـ حاج غلامعلی تاجی‌پور.

آ ـ۲٤٤۸۱

بعموم بازماندگان آنمرحوم مصیبت وارده راتسلیت میدهیم

اشتعال مخزن نفت

دیشب زن ۲۵ ساله‌ای بنام کبرای اکرم‌زاده که چند روز پیش بعلت انفجار مخزن نفت یخچال خانه آتش گرفته بود درگذشت .

دکتر خسرو نامداران

از مسافرت مراجعت و ازبیماران محترم پذیرائی مینماید

کلاسهای رایگان شبانه

بنگاه تعاونی شهاب

مانند سالهای گذشته ازمهرماه شروع گردید برای‌نام‌نویسی‌ازشش الی‌هشت‌بعدازظهر به‌دبستان نوبنیادفردوسی ـخیابان‌تخت‌جمشید میدان کاخ ـرجوع‌فرمایند. آ ـ۲٤٤۳۱ بنگاه تعاونی شهاب ـمرکز