معاون نخست وزیر عراق اعلام کرد :

عشایر، دولت عراق را برسمیت نمیشناسند

عشایر عده‌ای از افسران و سربازان دولتی را کشته و بپاسگاهها حمله کرده‌اند و وسائل نقلیه دولتی را ربوده‌اند

■ صالح السعدی گفت : مناطق عشایر نشین بمباران خواهد شد و هدف واقعی قبایل شمال جدائی از جمهوری عراق است

■ عشایر اولتیماتوم ۲۴ ساعته دولت عراق را رد کردند و آمادگی خود را برای جنك اعلام داشتند

برای سر رهبر عشایر عراق ۱۰۰ هزار لیره جایزه تعیین شد

■ رهبر عشایر عراق ضمن اعلامیه‌ای از دولت ایران که در جریان مبارزات عشایر و دولت عراق روش بیطرفی پیش گرفته، تشکر کرد

درصفحه ٤

اطلاعات

سال ۳۷ـ سه‌شنبه ۲۱ خردادماه ۴۲ ۱۳ـ شماره ۱۱۲۱۲ـ تکشماره ۳ ریال

فرمانده نیروی جنوب اعلام کرد :

خلع سلاح اساسی ترین کار نیروی جنوب است

در صفحه ۱۵

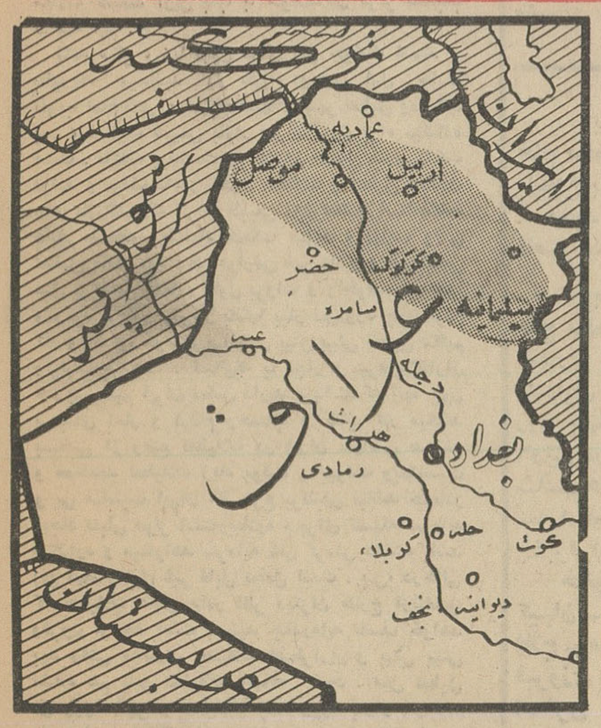

در این نقشه منطقه عملیات نظامی علیه عشایر عراقی با هاشور نشان داده شده است .

محاکمه ۷ نفر از امراء ارتش

دوسرهنك و ٤ غیر نظامی باتهام سوء استفاده در پرونده باطری آغاز شد

■ سرلشگر دفتری علیه بازپرس نظامی اعلام جرم کرد وگفت: این پرونده طفل حرام زاده‌ایست که چندین پدر او را ازخود راندند !

■ سرلشگر جوادی وکیل مدافع سرلشگر دفتری: بسر اعلیحضرت همایونی قسم میخورم که مبتذل‌تر ازاین پرونده دراین مملکت وجود ندارد!

ساعت هشت صبح امروز نخستین جلسه دادگاه عادی ویژه نظامی متهمین پرونده باطری در محل باشگاه اداره دادرسی ارتش بریاست تیمسار سرلشکر پیروزان و بدادرسی تیمسار سرتیپ اکبر ناصر قصری و سرکار سرهنك سوار محمد منجمزاده و سرهنك هوائی محسن آیرملو (علی‌البدل) و

بقیه در صفحه ۱۳ ستون اول

صحنه‌ای ازجلسه امروز دادگاه ، سپهبد افخمی (نفر اول ردیف دوم) سرلشکر دفتری ، سرلشکر قریب ، سرتیپ نوکیانی ، سرتیپ سیاهپوش وعده‌ای دیگر از متهمین و وکلای مدافع آنان درعکس دیده میشود

وضع تهران

امروز کاملا آرام و عادی بود

نخست وزیر از محلات جنوب شهر بازدید کرد

■ نگرانی بیمورد دیروز مردم که بدنبال انتشار اعلامیه‌های جعلی پیش آمده بود بامطالب جرائد واعلامیه های فرمانداری نظامی برطرف شد

شرح درصفحه آخر

طبق اعلامیه شماره هفت فرمانداری نظامی :

ناشر شایعات بازداشت شد

فرمانداری نظامی ازشبکه‌های جاسوسی وکانون توطئه وخیانت اسناد ومدارك مهمی بدست آورده است

■ فرماندار نظامی تهران امروز از مردم بخاطر توجه باعلامیه های فرمانداری نظامی تشکر کرد

ساعت شش ونیم بعد از ظهر دیروز اعلامیه شماره ۷ فرمانداری نظامی تهران وحومه باین شرح انتشار یافت :

بدینوسیله باطلاع اهالی محترم تهران وحومه میرسد که امنیت و آرامش کامل در پایتخت حکمفرماست و چون در ۱۲ ساعت اخیر مشتی از اخلالگران و عناصر مفسده‌جو پس از مایوس شدن از اجرای نقشه شوم و کثیف خود بمنظور بهم زدن آرامش و امنیت مردم شایعات دروغی در شهر انتشار و با ایجاد تشویش در افکار عمومی تصمیم دارند مزاحمت وناراحتی اهالی را فراهم سازند فرمانداری نظامی تهران مؤکدا اعلام میدارد که امنیت پایتخت ودر نتیجه آسایش و رفاه مردم از هر جهت تامین است و شخصی که در ۱۲ ساعت اخیر موجب اشاعه اکاذیب شده بود بازداشت گردیده واگر افراد و دستجاتی برخلاف مقررات فرمانداری نظامی رفتار و نظم و آسایش عمومی را مختل سازند دستگیر و تسلیم دادگاههای نظامی خواهند شد .

فرماندار نظامی تهران و حومه ـ سپهبد نصیری

■ اعلامیه شماره ۸

همچنین درساعت ۸ ونیم بعدازظهر دیروز اعلامیه شماره هشت فرمانداری نظامی تهران وحومه بشرح زیر انتشار یافت: بدینوسیله باطلاع اهالی محترم تهران وحومه میرساند که با همکاری مردم شریف پایتخت امنیت وآرامش کامل در تهران و حومه حکمفرما است و ماموران فرمانداری نظامی ضمن کشف هویت کسانیکه در این توطئه خائنانه دخالت داشته‌اند وظرف چند روز اخیر اکثریت آنها دستگیر وبقیه نیز بزودی دستگیر وتعقیب قانونی خواهند شد

باطلاع عموم میرساند که فرمانداری نظامی تهران وحومه در ۲٤ ساعت اخیر موفق شده که از شبکه‌های جاسوسی و کانون توطئه وخیانت اسناد ومدارك مهمی بدست آورد که ظرف سه روز آینده با ذکر جزئیات در معرض افکار عمومی قرار خواهد داد . ضمنا خاطر نشان میسازد چند تن از کسانی که در ۱۲ ساعت اخیر بمنظور مشوب ساختن اذهان عمومی و سلب آسایش مردم بشایعه پراکنی پرداخته بودند دستگیر وتسلیم دادگاه نظامی گردیدند

فرماندار نظامی تهران و حومه ـ سپهبد نصیری

■ اعلامیه شماره ۹

اعلامیه شماره ۹ فرمانداری نظامی نیز امروز بشرح زیر منتشر شد :

توجهی که مردم شرافتمند تهران باعلامیه های شماره ۷ و ۸ فرمانداری نظامی مبذول داشتند نمونه اطمینان اهالی پایتخت بفرمانداری نظامی می باشد . اینك بااظهار تشکر ازهمکاری کلیه طبقات ساکنین پایتخت باطلاع میرساند همانطوریکه مشاهده نمودند هیچ نوع ناراحتی درشهروجود ندارد وآرامش وامنیت کامل در سرتاسر تهران و حومه برقرار است و انتظار میرود که اهالی محترم تهران درآتیه نیزتحت‌تاثیر تبلیغات سوء اخلالگران قرار نگرفته و آرامش را حفظ نمایند.

فرماندار نظامی تهران و حومه سپهبد نصیری

مار های گمشده پیدا شد

مردی که جعبه مارها را پیدا کرده بودگمان میکرد جعبه محتوی پول و جواهرات است

درصفحه حوادث

بموجب تصمیم دیشب هیئت وزیران :

آسیب دیدگان ۱۵ خرداد

وافرادی که سرپرست خودرا ازدست داده‌اند مورد کمك قرارمیگیرند

■ وزرای کشور ، اقتصاد و دادگستری بوضع آسیب دیدگان رسیدگی میکنند

شرح درصفحه دوم

پرزیدنت کندی دیشب اعلام کرد برای انعقاد قرارداد منع آزمایشهای اتمی :

سه دولت بزرك در مسکو مذاکره میکنند

خروشچف

■ کنفرانس سران آمریکا، انگلیس و شوروی پس از مذاکرات مسکو تشکیل خواهدشد

■ پرزیدنت کندی اعلام کرد که آمریکا ازآزمایش های اتمی در فضا خود ـ داری میکندودولت انگلیس نیز موافقت خودرا با تصمیم آمریکا اعلام داشت

مکمیلان

■ پرزیدنت کندی گفت: کسانی که خیال می کنند جنك اجتناب ناپذیراست اشتباه میکنند . آمریکا باید در نظر خودپیرامون جنك سرد تجدیدنظر کند

■ آمریکا در شروع جنك پیشقدم نخواهد شد . آمریکا جنك نمی خواهد ودر انتظار آن نیست

درصفحه ۳

کندی

نمونه کارت الکترال

درجلسه دیشب دولت بتصویب رسید

وزارت کشور ده‌میلیون عدد کارت الکترال چاپ میکند

■ کارتهای الکترال حاوی مشخصات کامل رای‌دهنده است

امروز وزارت کشور اعلام‌داشت که چون نمونه کارت الکترال ضمیمهٔ آئین‌نامه انتخابات بود و آن نمونه در جلسه دیشب دولت بتصویب رسیده است لذابامداد امروز بدستور آقای دکتر پیراسته وزیر کشور قرار شد که دراسرع وقت ده میلیون نسخه از کارت مزبور چاپ و دراختیار وزارت کشور و فرمانداریها قرار گیرد.

کارت الکترال هم‌برای‌انتخابات سنا و هم جهت انتخابات شورا تهیه شده ودر هر انتخاباتی نه سوش مربوط کارت از آن جدا خواهد شد .

کارت حاوی مشخصات کامل رای دهندگان ، تاریخ صدورحوزه انتخابیه ، شماره ترتیب ، محل صدور ، نام ، شهرت ،نام پدر ، شماره شناسنامه ، تاریخ تولد ، شغل ، محل سکونت ، محل‌امضاء

بقیه در صفحه ۱۵ ستون اول

وزیردارائی خطاب باعضای کمیسیونهای توافق مالیاتی گفت:

بمؤدی ظلم نکنید

اعتماد مردم بدستگاه وصول بایدجلب شود

■ کمیسیونهای مالیاتی نه‌طرف دولت را بگیرندونه طرف مودی را

■ آنچه‌ازنظروزارت‌دارائی اهمیت دارد این است که پرونده های موجودمالیات های معوقه خاتمه یابد

ساعت چهارونیم بعداز ظهر دیروز ٦۰ نفر از اعضای کمیسیون های توافق وهیئت عالی حل‌اختلاف‌باتفاق آقایان احمدی مدیر کل درآمد های وزارت دارائی و آقای سیرنك سرپرست اداره کل وصول تهران باوزیر دارائی ملاقات کردند . در جلسه مزبور وزیر دارائی باعضای کمیسیون اظهار داشت وظیفه‌ای که‌بعهده شما گذارده شده بسیار مهم وبااهمیت است بهمین جهت در انتخاب وانتصاب آقایان دقت زیاد شده است .

هدف ما درکاری که شماآغاز میکنید اینست که برای پرداخت مالیاتهای معوقه مودیان تسهیل و موجبات تسریع در کاررا فراهم کنیم .

بقیه در صفحه ۱۵

کنسرسیوم وشرکتهای عامل نفت

کنفرانس خودرا روزپنجشنبه درلاهه تشکیل میدهند

■ مدیر عامل فعلی شرکت های عامل نفت و مدیر عامل آینده واعضای هیئت مدیره برای شرکت در این جلسه به لاهه رفته‌اند

کنفرانس سالانه شرکت های عامل نفت و مقامات کنسرسیوم نفت ایران روز پنجشنبه آینده در لاهه تشکیل خواهد شد . مدیر عامل قبلی شرکت های عامل آقای پرلین و مدیر عامل جدید آقای «واردر» و اعضای ایرانی وخارجی شرکت‌های تصفیه واکتشاف وتولید نفت به‌لاهه رفته‌اند تادر این‌جلسات شرکت کنند.

بقیه در صفحه ۱۵ ستون سوم

طبق گزارشهای خبرنگاران ما درشهرستانها :

همه جا آرام است

درمشهد وقم واصفهان وتبریز وضع عادی است

■ مردم شهرستانها بکار عادی و معمولی خود مشغولند

بطوریکه خبرنگاران ما در شهرستان ها گزارش میدهندظرف بیست‌وچهار ساعت اخیر آرامش کامل در کلیه نقاط کشور واز جمله شهرستان های قم ، مشهدو تبریز واصفهان و شیراز حکمفرما بوده و هیچگونه حادثه‌ای اتفاق نیفتاده است .

اینك خلاصه گزارشهای امروز خبرنگاران ما در شهرستان ها به استحضار خوانندگان عزیزمیرسد

در تبریز

صبح امروز خبرنگار مادرتبریز تلفنی گزارش داد که‌امروز هم وضع شهرستان تبریز مانند روز های پیش آرام میباشد .

بقیه در صفحه ۱۵ ستون هفتم

نشریه شماره ۹ گردونه تحت عنوان

تبلیغ در فروشگاه‌ها

منتشر شد

تحت این عنوان‌ما بشما یاد میدهیم که چگونه میتوان مراجعین تفننی فروشگاه را بخریداران حتمی مبدل ساخت .

برای دریافت این نشریه نشانی خود را بوسیله تلفنهای ۳۰٤۸۵۱ ـ ۳۰۵۰٦۱ بما اطلاع دهید .

۱ ـ ۷٦۲۲

یادداشت فرمائید

آدرس جدید شرکت انترپوز

خیابان آیزنهاور نبش خیابان کسری شماره ۵۱

تلفن ٤۷۳٦٤ آ ـ ۷۵۹٦ گردونه

مودیان محترم مالیاتی حوزه شهر تهران

۱۳ روزدیگرفرصت خواهند داشت که‌صبح و عصر با تسلیم درخواست توافق بادارات مربوطه نسبت بمالیاتهای قطعی نشده قبل‌از سال ۱۳٤۱ خود از تسهیلات ومزایای قانونی تصویبنامه تصفیه بقایای مالیاتی بهره‌مند گردند .

اداره کل وصول تهران وحومه

آ ـ ۷۳۲٤

روغن نباتی
جهان
بهتر است

چای جهان
ترازونشان
رنگ
عطر
محصول هندوستان

پلاستوفوم

محصول کارخانه جنرال پلاستیك

٤۷٤ تهران نوتلفن ۷٤۷۳۵

پتوهای جهان

درشش نوع مختلف

جریان روز

آقا پوله گریخت !

درین چند روزه، زیانهای حیثیتی که از رهگذر حوادث هفته پیش برمردم و مملکت وارد آمده کم و بیش مورد توجه عامه قرار گرفته است و ما نیز در مقالات گذشته ازین باب با خوانندگان عزیز صحبت داشته ایم .

نکته دیگر ، زیا نهای مادی این حوادث است. بطوریکه میدانید در یکی دو روز اول حادثه تقریبا تمام شهر و تمام‌فعالیتهادر شهر تعطیل ومتوقف بود ، فعالیت طبیعی بازار نیز تاامروز براه نیفتاده است . ناگفته پیداست که یکروز تعطیل عادی بانکث تولید و توقف داد وستد و معاملات و تعطیل فعالیت های بازرگانی که اثرات طبیعی روز تعطیل استصدمه قابل ملاحظه باقتصاد مملکت میزند ، نهایت وقتی تعطیل عادی بود دیگر عوارض غیر عادی و غیرطبیعی مثل برگشت چکها و نکول بروات و واخواست‌سفته‌ها و رکود گردش پول در بانکها ببار نمیآورد چون مردم کار و زندگی خود را براساس پیش بینی تعطیل تنظیم وترتیب میدهند . کسانیکه با تجار و سرمایه‌گذاران خارجی مقیم ایران تماس دارند میدانند که آنها چون برمبنای آمار و ارقام وحساب و کتاب کار میکنند بسختی از وضع تعطیلات در ایران ناراضی هستند و معتقدند تعطیلات زیاد بوقت و بیوقت وبمناسبت و بی مناسبت ایران اگر فرع برتنبلی نباشد حتمادر ایجاد تنبلی موثر استوبعلاوه ، برای کسیکه سرمایه میگذارد و میخواهد سرمایه اش گردش داشته باشد این همه تعطیل غیر قابل تحمل است . پس، درحالی که تعطیلات عادی مادر نظر دیگران خارج ازتناسب وفزون از حد است ببینید چقدرمایه تاسف خواهد بود وقتی مقداری تعطیلات اضطراری و پیش بینی نشده هم باین تعطیلات اضافه شود . مثل تعطیل دو روزه شهر و تعطیلات چند روزه بازار

ماه همان روز های اول متذکر شدیم که اکثر کسبه و پیشه وران بازار مردمی گنجشك روزی هستند یعنی مخارج روزمره خود را از کار روزانه تامین میکنند و بضاعت آنها اجازه پس‌انداز و ذخیره‌ای بایشان نمیدهد . بنابراین وقتی دوروز پشت سر هم کاسبی نکردند واز کیسه خوردند روز سوم گرسنه میمانند یابقرض وقوله میافتند . دیشب هم‌صفحه اقتصادی روزنامه ما گزارشی داشت ازوضع‌عمومی بازار زیر این عنوان که «حوادث اخیر صدمه زیاد ببازار زد.» در گزارش مذکور خبر نگار مامینویسد : «بعلت حوادث اخیر معاملات بازار تهران تعطیل شده است اگر هم بعضی فعالیتها وجود داشته‌باشد در حد اقل ممکن انجام میشود ... معاملات داخل در عمده فروشی بسیار محدود بوده و جزئی فروشی هم کم و بیش راکد است . تعطیلی غیر مترقبه اخیر در وضع داد وستد پولی بازار اختلالاتی بوجودآورد. زیرا بسیاری از سفته ها وبروات‌درموعد معین وصول نگردیده ویا پرداخت نشده است . بطور کلی تعطیل چند روز اخیر رکود بعدی برای بازار بدنبال‌خواهد داشت »

شما میدانید که در دنیای اقتصاد و تجارت ،حتی یك کلمه حرف عکس العمل سخت ببار میآورد تاچه رسد به حادثه‌ای مثل حوادث اخیر .

یکی از مجلات هفته جاری در مقاله خود نوشته بود «متاسفانه بعد از این حوادث آقا پوله که تازه داشت سر از سوراخ بیرون میآورد دوباره بسوراخ فرو میرود» این حقیقت بسیار تلخی است که در این عبارت ظریف و شیرین آمده است و راستی جای تاسفدارد . زیرا سرمایه مثل موش از محیطناامن ونامطمئن میگریزد والبته واضح است که وقتی‌سرمایه از جائی گریخت آبادی و رفاه در آنجا رویائی‌بیش نخواهد بود .

هنوز زخم ما گرم است و درد را چنانکه باید درك نمیکنیم ، مگر خدا تفضل کند والا خدا خودش‌میداند که این مملکت تاچه مدت و چه مقدار باید کفاره حوادث اخیر را پس بدهد .

دکتر جمال‌الدین نوربخش
متخصص در بهداشت وبیماریهای کودکان
از دانشگاه پاریس
معتادین به الکل، تریاك، مرفین کوکائین و هروئین
را باسابقه سی سال مطالعه وتجربه و بهترین متد درمان مینماید.. نشانی:
خیابان شاهرضا چهارراه پهلوی.
پذیرائی ٤تا٨ بعدازظهر تلفن مطب: ٦٥٥٥٧ منزل ٤٤٧٨٩ (١)

مجالس ترحیم و یاد بود

مراسم شب هفت شادروان **سرهنك دکتر ابوطالب شیخ (مشیراعلم)** از ساعت ٥ بعدازظهر روزچهارشنبه ٢٢ خرداد ماه جاری در آرامگاه مشیری درامامزاده عبداله برقرار خواهد بود.

خانواده شیخ

هوالحی‌الذی لایموت

باکمال تاسف و تاثر درگذشت مرحوم **حاج محمد مهدی صفاری کاشانی** پدر گرامی را باطلاع بستگان و آشنایان میرسانیم

محمد صفاری ـ علی صفاری ـ حسن صفاری ـ ناصر صفاری

باکمال تاسف و تاثر درگذشت مرحوم **حاج محمدمهدی صفاری کاشانی** (بزرك خاندان صفاری) را باطلاع کلیه بستگان و دوستان و آشنایان میرسانیم . مجلس ختم آنمرحوم عصر روز چهارشنبه ٢٢ خرداد از ساعت ٤ونیم تا ٦ونیم درمسجد مجد و ختم زنانه درهمانروز از ساعت ٥ونیم تا٧ونیم درمنزل صفاری خیابان‌ری سه‌راه امین‌حضور ـ کوچه سرتیپ مهدوی پلاك ٤٠ برقرار است .

خانواده‌های : صفاری ـ لرزاده ـ نقوی ـ کیهان ـ صدقی ـ افشاری ـ سعادت ـ موسویان فلاح ـ مسفروش ـ فیروزی ـ حجازی‌نیا ـ دکتر فیروزی ـ اصفهانیان ـ پورعسکری ـ کاشانی اصغری

ضمنا مجلس یادبود شب هفت آنمرحوم عصرپنجشنبه٢٣ خرداد دربقعه‌متبرکه شاهزاده طیب(ع) واقع‌درپشت مشهدکاشان برقراراست

خانواده‌های : **محمدیه ـ طبیبی ـ اخیائی ـ قدیمی ـ دکتر شیدوش ـ گلبرك ـ زیدگیلانی ـ پورطبیب ـ سمیعی ـ شکیبا ـ دانشور ـ دکتر قجوند ـ رادمرد ـ میرشاه قاسمی ـ سمندی**

باکمال تاسف وتاثر درگذشت **بانوخورشید طبیبی** همسر مرحوم نصراله محمدیه را باطلاع اقوام و آشنایان میرساند مجلس ختم مردانه‌روز پنجشنبه صبح از ساعت ٩ الی ١١ درمسجدمجد و ختم زنانه بعداز ظهر همانروز درمنزل آقای جواد قدیمی واقع درخیابان شمیران ـ خیابان دانشکده پلیس‌کوچه زهره شماره ٦١ برگزار خواهد شد مصیبت‌وارده را تسلیت میدهیم

خانواده‌های: سروش ـ روانبخش ـ رازبان تفکری ـ معتمد ـ هریتاش ـ حمیدی ـ زنگنه ـ نادری ـ گیلانی ـ آزمون ـ کامیار ـ دولتشاهی گرانمایه ـ گلزار

بانهایت تاسف درگذشت نابهنگام **امیر نجم‌الدین سروش** را باطلاع فامیل و آشنایان میرساند . مجلس ختم مردانه از ساعت ٩ صبح روزچهارشنبه٢٢ خردادماه درمسجد «ولی‌عصر» واقع درخیابان حشمت‌الدوله غربی و مجلس‌ختم زنانه از ساعت ١٧ همانروز در منزل شخصی واقع درخیابان آذربایجان چهارراه خوش پلاك ٨٦٥ برگزار میشود

طاوس سروش ـ تاج‌الملوك سروش ـ افسرالملوك سروش ـ فریدون سروش ـ شمس‌الدین سروش ـ شمس‌الملوك سروش ـ قمرالملوك سروش ـ صادق‌سروش ـ علی‌اصغر سروش مصیبت‌وارده را تسلیت میدهیم

خانواده‌های: سبدار ـ آذرپیمهر ـ مخملیان ـ طاهریان ـ اثباتی

فوت مرحوم **نصراله سبدار** را باطلاع میرسانند. مجلس ختم آن مرحوم فردا٤شنبه ازساعت ٩ الی١١ صبح درمسجدارباب‌خیابان دلگشا برگزار میگردد. آ ـ ٤٩٨١

مصیبت وارده را تسلیت میدهیم.

تسلیت

باکمال تاسف درگذشت شادروان آقای سیدباقرموثقی‌را به بازماندگان‌آنمرحوم بخصوص جناب آقای مشکوتی وسرکار سرهنك مسعود موثقی تسلیت عرض نموده بقای بازماندگان آن مرحوم را از خداوند متعال خواهانیم

حاج حسینعلی‌گرجی‌آشتیانی ـ یوسف‌گرجی مهدی‌گرجی آشتیانی

آ ـ ٤٩٥٩

جناب آقای رحیمعلی خرم

فقدان اسفناك بانوخاور خرم مادر ارجمندتان را بشما و خاندان محترمتان تسلیت عرض‌نموده وبقاء عمر وسلامت جنابعالی را از خداوندمتعال خواستارم .

رئیس انتظامات فدراسیون بکس‌کشور ـ هوشنك بهمن‌پور

آ ـ ٤٩٦٩

فوت ناگهانی مرحوم ناصرعلی فرخنده‌پی را بخانواده آنمرحوم خصوصا همسر وخواهران گرامش تسلیت عرض مینمایم

از طرف خانواده‌های پورجم و صالح‌پور ـ محمود پورجم

آ ـ ٧٥٨٢

جناب آقای محمود درویش دوست عزیز

بانهایت تاسف درگذشت پدر عالیقدر و بزرگوارتان را تسلیت عرض نموده بقاء عمر آنجناب و خاندان جلیل را از خداوند متعال مسئلت مینمائیم

حسین محمودآبادی ـ حسن معزی‌پور ـ اکبر صرافی

آ ـ ٤٩٦١

بانو پری اباصلتی

از مصیبت وارده متاثر و درغم واندوه شما شریکم

عالیه افشائی

آ ـ ٤٩٦٣

مصیبت وارده را به سرکار خانم‌طباطبائی رئیس دبیرستان‌بهمنیار تسلیت‌عرض‌مینمائیم

فریدون خادم ـ شیرین خادم

بایکدنیا تاثر مصیبت وارده را بخانواده‌موثقی مخصوصا سرکار سرهنك ستاد مسعود موثقی تسلیت عرض مینمائیم

سرهنك رضا افشائی ـ سرهنك‌عیسی افشائی

آ ـ ٤٩٦٣

مصیبت وارده را بخاندان جلیل موثقی بخصوص دوستان عزیزم آقایان جهانگیر و جهانبخش موثقی صمیمانه تسلیت میگویم

علی مشرفی

آ ـ ٤٩٤٩

سرکار سرهنك رضا شیفته

من‌هم درغم شما شریك می‌باشم

ستوان ملاحیدر

آ ـ ٤٩٥٧

سرکار سرهنك ستاد شیفته

افسران ـ دانشجویان ـ دانش‌آموزان و درجه‌داران تیپ مصیبت وارده را تسلیت عرض نموده سلامت سرکار و فامیل‌گرام را ازخداوند متعال مسئلت مینماید

سرهنك ستاد حسین حمزیانپور

آ ـ ٤٩٥٧

بانهایت تالم‌مرك اندوهبار دوست ناکاممان

شادروان **اعظم هامان** را به خانواده ارجمند هامان واوسعی‌تسلیت عرض و خودرا دراین غم جانگداز شریك دانسته از خداوند صبر و شکیبائی برای آن خاندان مسئلت داریم .

قوامی ـ عبداللهی ـ قاضی ـ عطارباشی ـ علائی ـ شرافتی ـ شمس‌ایلی ـ غبرائی ـ عزیزی (موف)

آ ـ ٧٥٩٠

افسران و کارمندان بیمارستان چشم وگوش وگلو وبینی بهداری ارتش شاهنشاهی

مصیبت وارده را به‌همکار عزیز خودسرکار سرگرد دکترحسن‌رضوانی وفامیل‌محترم‌تسلیت عرض نموده و خودرا شریك غم ایشان میدانند

سرتیپ دکتر مرتضی کنی

آ ـ ٤٩٦٧

سرکار سرهنك موثقی رئیس محترم سازمان امنیت مازندران

از فوت شادروان سیدباقر موثقی برادر آنجناب نهایت متاثر مصیبت جانگداز را به آن حضرت وعموم بازماندگان‌آنمرحوم تسلیت‌عرض نموده بقاء عمر و سعادت و سلامتی آنجناب را آرزومندیم

زیرآب‌سوادکوه ـ عبدالعظیم‌زاهدی ـ رضازاهدی

آ ـ ٧٦١٦

آسیب‌دیدگان ۱۵ خرداد

بقیه از صفحه اول

از ساعت پنج بعدازظهر دیروز جلسه هیئت دولت در کاخ‌نخست وزیری تشکیل شد . ریاست‌جلسه را آقای اسداله علم نخست‌وزیر عهده‌دار بود .

دراین جلسه بدنباله مذاکرات جلسه قبل آئین‌نامه انتخابات‌مورد شور و بررسی قرار گرفت و پس از آن لایحه قانونی بنگاه عمران مطرح گردید آنگاه تصویب‌نامه واگذاری اراضی خالصه بفرهنك شهرداری و سایر وزارتخانه ها بتصویب رسید .

هیئت وزیران دراین جلسه در باره کسبه ـ پیشه‌وران ودست ـ فروشانی که‌درحادثه پانزدهم‌خرداد ماه زیان‌هائی‌دیده‌اند تصمیم گرفت کمیسیونی را انتخاب نماید که بوضع آنها رسیدگی کند وبطرقی جبران خسارتشان بشود تا بتوانند معاش خود و خانواده خودشان را تامین کنند .

اعلامیه دولت

بدنبال جلسه دیشب هیئت وزیران اعلامیه زیر از طرف دولت انتشار یافت :

نظربااینکه درواقعه شوم پانزدهم خرداد جماعتی بیگناه از قبیل کسبه ، پیشه‌وران جزء ، طوافان، دستفروشان و سایر اصناف دچار خسارات مالی و جانی شده وبدست اشرار و اخلالگران دکه یادکان آنها سوخته ویا اموالشان بغارت رفته است و همچنین خانواده‌هائی که سرپرست خودرا از دست‌داده ودچار مضیقه مالی شده‌اند دولت تصمیم دارد که باین افراد بطرق مختلف مساعدتهائی برای جبران خسارات وارده بکند تا بتوانندبعد از این هم بکسب وکار خودادامه داده و معاش خویش را تامین کنند.

باین منظور کمیسیونی زیرنظر سه‌نفر آقایان وزرای کشور و اقتصاد ودادگستری مامور شده که بدقت بوضع خسارت دیدگان رسیدگی کرده بهریك مساعدت لازم رابنماید . ترتیب مراجعه‌افراد وتسلیم مدارك را کمیسیون مزبور تعیین نموده باطلاع عامه خواهد رساند .

تشکیل کمیسیون

بدنبال تصمیم هیئت دولت در باره جبران خسارات‌آسیب‌دیدگان حادثه اخیر و تعیین آقایان دکتر پیراسته . دکتر باهری ، دکتر عالیخانی برای تشکیل کمیسیون مربوط باین موضوع صبح امروز آقای دکتر باهری وزیردادگستری بخبرنگار ما گفت : درجلسه‌هیئت دولت‌پس از طرح موضوع و بحث لازم تشخیص داده شد که جبران خسارت مردم بیگناهی که در حوادث اخیر ناراحتی دیده‌اند به عهده دولت است و باقبول این اصل هیئت دولت تصویب کردکه برای رسیدگی بمیزان خسارات کمیسیونی باشرکت آقایان دکتر پیراسته ودکتر عالیخانی واینجانب تشکیل شود .

آقای‌دکتر باهری افزود اولین جلسه این کمیسیون عصر امروز تشکیل خواهد شد.وزیردادگستری افزود در جلسات این کمیسیون همچنین درباره کمك بورثه‌مقتولین حادثه نیز تصمیماتی گرفته‌خواهد شد .

آمادگی زنان

بدنبال تصمیم هیئت وزیران برای کمك به‌خانواده های آسیب دیده وافرادی که سرپرست خودرا در روز ١٥ خرداد از دست‌دادنداامروز خانم دکتر فرخ روپارسای رئیس دبیرستان رضاشاه کبیر طی‌نامه‌ای بعنوان آقای نخست‌وزیر اعلام داشت که چون تحکیم مبانی خانواده از وظایف اولیه زنان هر کشور است دبیران و کارمندان دبیرستان رضاشاه کبیرآماده کمك بخانواده ها هستند دراین نامه تقاضا شده بانوانی که سرپرست خودرا از دست داده‌اند به‌دبیرستان مذکور معرفی شوند تا آنچه که مقدور است به‌آنان کمك شود.

شهرستانها

آگهی مزایده

دوفقره سفته بشماره ١٩١٣٥ بمبلغ ٥٠٠٫٠٠٠ ریال و شماره ٥٩٥٥٧ بمبلغ ٢٠٠٫٠٠٠ریال تعهد اینجانب در وجه شرکت ساختمانی پرچم که این شرکت نیز در وجه بانك کار مرکز ظهر نویسی نموده است مفقود گردیده‌ـ بااعلام اینکه هرگونه معامله‌ای بااین سفته ها از درجه اعتبار ساقط است از یابنده خواهشمند است به تلفن شماره ٦٢٣٣٥٨ اطلاع فرمایند متشکر می‌شود .

آ ـ ٤٩٧٣

گم شده

مدت دوماه است قاسم جالیزیان عکس بالا فرزند عشقعلی مفقودالاثر شده‌است هرکس از وی اطلاع‌دارد بدفتر نمایندگی اطلاعات درشاهپور آذربایجان اطلاع‌داده و مژدگانی دریافت دارد .

آ ـ ٧٥٩٤

اطلاعات کودکان
مجله محبوب خرد سالان سه‌شنبه ها منتشر میشود

دکتر معانی
امراض مقاربتی ـ مجاری ادرار ـ معالجه قطعی‌سوزاك تازه وکهنه ـ ورم‌پروستات و سستی و ناتوانی ـ ضیق مجرا. خیابان فردوسی‌مقابل بانك ملی.

بیماریهای آمیزشی ـ مجاری ادرار ـ سستی‌وناتوانی‌مردان خیابان صفی علیشاه دکتر یحیی صدری .

درمان قطعی سوزاك تازه و کهنه و تقویت قوای تناسلی
دکتر عباس جناب زاده دارای گواهینامه از دانشکده طب فرانسه ـ خیابان منوچهری مقابل کوچه ژاندارك اول کوچه‌مهران صبح و عصر

الاخاء
ارگان جمعیت اخاء العربیه
مجله سیاسی ـ نشریه مفیده ـ مصوره ـ قصد رعین ـ اداره اطلاعات فی طهران
چهلمین شماره مجله‌عربی الاخاء با مطالب ارزنده عکسهای جالب منتشرشد ازروزنامه‌فروشها خریداری فرمائید.
١ـ٣ آ ـ ٧٣٢٦

در
مکتب نوبخت
کلاسهای زیر درفصل تابستان تشکیل میشود
١ـ کلاسهای مخصوص برای تجدیدیهای کلاس دوم تاششم ابتدائی
٢ـ کلاسهای نقاشی ـ سیرامیك ـ رقص ـ کارهای دستی فنی ساده زیرنظر متخصصین
٣ـ کلاسهای ماشین نویسی مخصوص دانش‌آموزان کلاس پنجم وششم ابتدائی
٤ـ کلاسهای انگلیسی مخصوص نوآموزان دبستانی
نام نویسی همه روزه بین ساعات ٨ صبح تا١٢ انجام میگردد.
نشانی ـ خیابان پهلوی روبروی‌بلوارکرج ـ انتهای کوچه شقاقی تلفن ٦٢٥٨٩٦ ١ـ٥ آ ـ ٧٦٢٦

کودکستان
مکتب نوبخت
ازاول تیرماه تا ٢٥ شهریور باز است
ساعات‌کار از ٨ صبح تا ١٢ خواهد بود
ازنظر نام نویسی اطفال فعلی کودکستان مکتب بردیگران حق تقدم دارند. نام نویسی همه روزه‌بین ساعات ٨ صبح تا١٢ انجام میگردد.
نشانی ـ خیابان پهلوی روبروی بلوار کرج‌انتهای کوچه شقاقی ـ مکتب نوبخت . تلفن ٦٢٥٨٩٦
١ـ٥ آ ـ ٧٦٢٨

پانسیون شبانه‌روزی کودك
واقع دریکی از خوش آب و هواترین نقاط دربند بمدیریت خانم اختر اربابی با٢٥ سال سابقه فرهنگی برای تابستان و سال‌تحصیلی آینده ثبت‌نام مینماید.
برنامه‌های تفریحی ـ درسی ـ کلاسهای تجدیدی استفاده ازاستخر شنا و گردشهای دستجمعی ـ قسمتی از برنامه پانسیون‌است
آدرس ـ شمیران ـ دربند ایستگاه افخمی
پانسیون کودك تلفن ٨٤٥٧٧
١ـ٥ آ ـ ٧٤٣٦

فلاکس الماس نشان
ضد ضربه

مجله اطلاعات‌کودکان منتشر شد
بری ـ تور
دوکلمه برنده مسافرت بکنار دریای شمال
٢٠ نفر از خوانندگان‌مجله‌اطلاعات کودکان بکنار دریا خواهند رفت
این مسافرت باسرویسهای مجهز میهن‌تور انجام میشود
٤ جایزه نفیس برای خوانندگان عزیز شهرستانی تهیه شده
امروز مجله اطلاعات کودکان رافراموش‌نکنید

کلاسهای کنکور دانشگاه ـ آلمانی ـ انگلیسی
ترم تابستانی مکتب هدایت از١٥ خرداد دایرمیشود میدان بهارستان.

دبیرستان شماره یك روزانه پسران
گروه فرهنگی آذر
باقویترین‌کادر آموزشی‌درمحل‌سابق‌انجمن ایران وامریکا
چهارراه شاه ازروز شنبه ٢٥ خرداد صبح وعصر ثبت‌نام میکند. تلفن٤٣٥٠٢
١ـ٥ آ ـ ٧٣٨٨

گروه فرهنگی هدف
کلاسهای مسابقه (کنکور) ورود بدانشگاههای ایران و اعزام دانشجو بخارج
برای رشته‌های پزشکی و علوم وکشاورزی (هفته‌ای٢٠ ساعت) و رشته‌های فنی و معماری (هفته‌ای١٨ ساعت) کلاسهای جدید دایرشدوهرهفته یك کلاس‌تازه‌دایرمیشود
نشانی: خیابان پهلوی دبیرستان شماره ١ هدف تلفن ٦٦٨٢٣
خیابان شاه نزدیك چهارراه شاه دبیرستان شماره ٢ هدف تلفن ٤٠٦٩٥
٦ـ١ نام نویسی: ساعت ٥ تا٩ بعدازظهر آ ـ ٦١٤٢

پرزیدنت کندی دیشب اعلام کرد برای انعقاد قرارداد منع آزمایشهای اتمی

سه دولت بزرگ در مسکو مذاکره میکنند

واشنگتن ـ ۱۰ ژوئن ـ خبرگزاری فرانسه ـ جان کندی رئیس جمهوری آمریکا طی یك نطق رادیو تلویزیونی اعلام کرد بزودی مذاکراتی جهت انعقاد قرارداد منع آزمایشهای اتمی، در یك سطح عالی در مسکو شروع خواهدشد.

کندی تائید نمود که این قرارداد سریعا بین دول آمریکا ، انگلستان و شوروی بامضاء میرسد .

پرزیدنت کندی گفت آمریکا نخستین کشوری نخواهد بود که در فضا مبادرت به آزمایشهای اتمی میکند . حکومت آمریکا امیدوار است اخذاین تصمیم کمك بزرگی بامضاء سریع قرارداد منع آزمایشهای اتمی بکند .

پرزیدنت کندی این نطق سیاسی بسیار با اهمیت را در دانشگاه آمریکا در واشنگتن ایراد نمود و توسط تمام رادیوها وتلویزیونهای آمریکا پخش گردید .

■ دو تصمیم مهم

کندی جهت اخذ دیپلم افتخاری به دانشگاه واشنگتن رفته بود وهنگامی که دیپلم افتخاری بوی اعطاء گردید خطاب بحاضرین گفت خرسندم که دو تصمیم بسیار با اهمیت را که تمام بشریت مشتاق اطلاع از آن بودند افشا کنم .

کندی گفت نخست آنکه نیکیتا خروشچف نخست‌وزیر شوروی ، هارولد مك‌میلان نخست وزیر انگلستان و شخص من توافق کردیم ، بزودی مذاکراتی دریك سطح عالی درمسکو شروع شود. هدف این مذاکرات انعقاد سریع قرارداد منع آزمایشهای اتمی است.

کندی گفت امید ما آنست که صلح وامنیت در جهان استقرار یابد وبرای اثبات حسن نیت واعتقاد راسخ حکومت آمریکا باین امر من اعلام میکنم از این لحظه تا وقتی دولت دیگری در جهان مبادرت به آزمایشهای اتمی در فضا نکند حکومت آمریکا دست به آزمایشهای اتمی در فضا نمیزند .

من امیدوارم که چنین تصمیمی به امضاء سریع قرارداد منع آزمایشهای اتمی کمك کند .

کندی گفت هرچند که قرارداد منع آزمایشهای اتمی جانشین قرارداد خلع سلاح عمومی نخواهد بود ، اما آمریکا امیدوار است قرارداد منع آزمایشهای اتمی کمك شایانی بانعقاد قرارداد خلع سلاح عمومی و کامل بکند .

■ معنی ندارد

کندی استقرار صلح در جهان را محور اساسی نطق خود قرار داد. وی گفت دردورانی که قدرتهای بزرگ می‌توانند نیروهای مقتدر اتمی نسبتا شکست ناپذیر ، در اختیار داشته باشند ، جنك عمومی مفهوم و معنی‌خود را از دست داده است . کندی گفت در دورانی که یك بمب اتمی ده بار مخرب‌تر ازنیروی انفجاری تمام‌بمبهائی است که توسط نیروهای‌هوائی متفقین طی جنك جهانی اخیر بکار رفت، دیگر جنك عمومی چه مفهومی میتوانندداشته باشد .

رئیس جمهوری آمریکا گفت هرسال میلیاردها دلار برای تسلیحات بکار میرود وحفظ این سلاحهای مخرب برای تامین صلح است . اما همه می‌دانیم که این تنها راه و محققا مؤثر‌ترین و مطمئن‌ترین راه حفظ صلح جهان نیست .

رئیس‌جمهوری آمریکا افزودبعضیها معتقدند تا زمانی که شوروی یك روش همکاری بیشتر را نپذیرفته است‌بیهوده است از صلح جهانی یا قانون جهانی و یا خلع سلاح جهانی سخن رود . اما من امیدوارم که شورویها ازصمیم قلب بحل این مسائل علاقمند باشند. من معتقدم که میتوانیم برای انجام‌این مقاصد به آنها کمك کنم

■ لزوم تجدید نظر

اما من تصور می کنم که ما نیز باید در روش‌خود تجدید نظر کنیم چه‌از نظر شخصی‌چه‌درسطح ملی ، زیرا روش ما نیزهمانندآنها با اهمیت است .

کندی آن دسته ازمردم امریکا را که معتقدند استقرار صلح در جهان عملی نیست ، نکوهش کرده وگفت‌چنین اندیشه‌و روشی‌خطرناك است ویك اعتقاد زیان بخش است زیرا نتیجه گیری انها این است که جنك اجتناب نا پذیر است و بشریت محکوم است و ما برده نیرو هائی باید باشیم که نمی‌توانیم آنهارا کنترل کنیم .

کندی انگاه با لحن تند وبلند گفت ما اجباری نداریم که این نظریه را به پذیریم زیرا که‌مسائل ما توسط انسان بوجود آمده ومی آید و همین انسان است که باید آنرا حل و نصل کند .

پرزیدنت کندی آنگاه پیشنهاد کرد که امریکا در روش خود نسبت به شوروی تجدید نظر کند، کندی ا زاین که دستگاه تبلیغاتی شوروی این فکر را رایج می کند که امپریالیست های امریکائی‌خود را برای شروع انواع مختلف جنك آماد می سازند ،اظهار تاسف نموده و گفت من به عنوان یك امریکائی می گویم که کمونیسم ها باآزادی فردی مخالف است.اما این امر مانع ان نیست که ما ملت روس را برای کار های‌خلاقه بیشماری که انجام داده است‌ستائیم

این کار ها در زمینه علوم و فضا و توسعه اقتصادی و صنعتی و فرهنك و اعمال شجاعانه صورت گرفته است .

■ تغییرات سازنده

پرزیدنت کندی آنگاه بمسئله جنك سرد اشاره نموده و گفت‌ما باید تلاش خود را در راه صلح ادامه دهیم . امید ما آنست که تغییرات سازنده‌ای در قلب ملت کمونیست صورت گیرد، تغییراتی که منجر به حل مسائلی گردد که در حال حاضر برا ی‌ما غیر قابل عملی است .

مابابد مسائل را بنحوی ارزیابی کنیم که در جهت منافع تما م‌ملل بوده و منجر به صلح جاودان گردد

کندی گفت ما ضمن دفاع از منافع حیاتی خودباید از برخورد و جنك قدرتهای اتمی ممانعت بعمل آوریم ما نباید خصم رادر وضعی قراردهیم که یاعقب نشینی خجلت‌بار و غیرانسانی کند و یا دست بجنك اتمی بزند .

رئیس جمهوری امریکا گفت: باید یخهای جنك سرد را شکست و ما امیدواریم مذاکرات مسکو کمك شایسته‌ای به این هدف‌عالی انسانی بکند .

■ تقویت سازمان ملل

رئیس جمهوری امریکا سپس گفت : باید ا زسازمان ملل متحد تقویت کرد و به بودجه مالی آن کمك نمود. پرزیدنت کندی سپس گفت امریکا توسط پیمان های زیادی به بسیاری از ملل جهان پیوسته است . این پیمان ها وجود دارد . زیرا منافع انها و ماتطبیق می کند امریکا هرگز به زیان کشور های دیگر توافقی با شوروی نخواهد کرد .

رئیس جمهوری امریکا افزود باید شوروی و امریکا از تبلیغات خصمانه علیه یکدیگر جلوگیری کنند و راه را برای تخفیف‌تشنج جهانی باز کنند .

پرزیدنت کندی آنگاه‌مذاکرات خلع سلاح و قرار داد منع‌آزمایش های اتمی ژنو اشاره نموده گفت توافق در این دو امر هم امنیت‌مارا فزونی میدهد و هم دور نمای جنك را کاهش خواهد داد .

■ پیشقدم نمیشود

همه مردم جهان باید بدانند که امریکا در شروع جنك‌پیشقدم نخواهد شد .

ما جنك نمی خواهیم ودرانتظار آن‌هم نیستیم . نسل کنونی‌امریکا باندازه کافی جنك ، فشار وبدبختی ناشی از آنرا دیده است .. اما خودرا آماده می سازیم که اگر کسی دیگر جنك خواست از خود دفاع کنیم . ما هرچه در قدرت داریم برای استقرار صلح بکار خواهیم برد استراتژی ما صلح‌است

رئیس جمهوری امریکا درپایان بیانات خود گفت من بار دیگر اعلام می کنم که امریکا پیشقدم آزمایش های اتمی در فضانخواهد شد .اما این امر را نباید بعنوان انعقاد قرارداد قطعی در این‌زمینه تلقی نمود . زیرا قرار داد قطعی هنگامی است که‌شوروی‌و انگلستان نیز عملا تعهد کنند مبادرت به آزمایش های اتمی نخواهند کرد.

رئیس جمهوری امریکا یکبار دیگر مسئله بهبود مناسبات‌شوروی وامریکا را مطرح نموده و گفت هرگل ملل امریکاو شوروی‌تاکنون در جنك نبوده‌اند وامید ماآنست که چنین سنت خوبی همیشه‌جاودان بماند .

■ انگلیس آزمایش نمیکند

لندن ـ ۱۰ ژوئن ـ خبرگزاری فرانسه ـ در لندن رسما اعلام‌شد که انگلستان مبادرت به آزمایشهای‌فضائی اتمی‌نخواهد کرد . دراعلامیه‌رسمی‌که شب گذشته پس از نطق کندی در لندن صادر شد ، خاطر نشان شده است انگلستان نیزمانندامریکاپیشقدم آزمایشهای اتمی در فضا نخواهد بود .

حکومت انگلستان امیدوار است که این تصمیم کمکی به امضاءقرارداد منع آزمایشهای اتمی و موفقیت مذاکرات مسکو گردد .

■ ابتکار مهم

نطق کندی در محافل صلاحیتدار انگلستان باخرسندی بسیار تلقی‌شد. ابتکار انگلستان و امریکا در فرستادن نمایندگان مخصوص به مسکو در بین محافل سیاسی‌انگلستان ابتکار با شکوه خوانده شد .

این خبرآنقدر شایسته اهمیت بود که ماجرای عشقبازیهای پروفومو وزیر سابق جنك انگلستان را تحت‌الشعاع قرار داد . دراین محافل گفته میشود از مدتها قبل هارولد مك‌میلان جهت تشکیل یك کنفرانس سران تلاش میکرد و اینك بنظر میرسد که تلاش های او مفید فایده گردند .

این محافل تائید مینمایند که پس از کنفرانس مسکو که در ماه ژوئیه تشکیل خواهد شد بدون تردید کنفرانسی باشرکت کندی ، مك‌میلان و خروشچف تشکیل خواهد شد .

این محافل تائید مینمایند که مك میلان و کندی روزهای ۲۹ و ۳۰ ژوئن آینده در ملك شخصی‌مك‌میلان ملاقات خواهند کرد .

مذاکرات روسای دول انگلستان‌و امریکا پیرامون مذاکرات‌مسکوخواهد بود .

محافل سیاسی انگلستان تائید مینمایند که در صورت موفقیت مذاکرات مسکو هارولد مك‌میلان که کابینه او پس ازافتضاح‌پروفومومتزلزل شده بود ، سخت تقویت میشود .

■ درکنگره امریکا

واشنگتن ـ ۱۰ ژوئن ـ خبرگزاری فرانسه ـ نطق صلح پرزیدنت کندی دو دستگی شدیدی در کنگره‌امریکا بوجود آورد .

اورت دیرکسن نماینده اقلیت جمهوریخواهان در سنای امریکا گفت ما قرارداد منع آزمایشهای اتمی را بخود تحمیل میکنیم ، درحالیکه دو سال قبل ناظر خیانت شوروی بودیم .

بسیاری از سناتور های جمهوری‌خواه با بیانات دیرکسن‌مصمداشده‌اند درحالیکه دموکراتهابدورمیك‌مانسفیلد رهبر اکثریت دموکراتها حلقه زده‌اند که معتقد است تصمیم کندی در لحظه مناسب و بجا اتخاذ گردید .

■ روش چین‌کمونیست

مسکو ـ محافل دیپلماسی غربی مقیم مسکو خاطر نشان میسازند که احتمالا چین کمونیست از اینکه در مذاکرات منع آزمایش های اتمی در مسکو شرکت‌ندارد، باهرگونه توافقی در این زمینه مخالفت خواهد کرد.

این محافل ضمنا پنهان نمیدارند که نیکیتا خروشچف مذاکرات مسکو را بعنوان حربه ای برای رام کردن بیشتر چینیها بکار خواهد برد وآنها را تحت فشار قرار خواهد داد که نسبت به غرب روش آشتی ناپذیرتری برگزینند .

■ فرانسه شرکت ندارد

پاریس ـ ۱۰ ژوئن ـ خبرگزاری فرانسه ـ تصمیم پرزیدنت کندی ، خروشچف و مك میلان در شروع مذاکرات قراردادمنع آزمایشهای‌اتمی در ماه ژوئیه آینده درمسکو و پاریس بدون تفسیر رسمی منتشر شد .

این تصمیم شامل فرانسه که در مذاکرات مسکو شرکت نخواهد داشت نمیشود . زیرا حکومت فرانسه معتقد است قرار داد منع آزمایشهای اتمی منجر به انحصار سلاحهای اتمی‌برای سه دولت امریکا ، شوروی وانگلستان خواهد شد .

فرانسه طرفدار خلع سلاح عمومی وکامل است‌اما تازمانیکه چنین‌قرارداد بامضاء نرسیده فرانسه اجبارا مبادرت بآزمایشهای اتمی میکند .

■ عصر جدید

لندن ـ محافل موثق لندن خاطر نشان میسازند که بانطق اخیر کندی آرامش محسوسی در مناسبات‌جهانی هویدا خواهد شد .

این‌محافل میافزایندکندی‌خواست بدین ترتیب به کشور های کمونیستی مدلل سازد که اگر نظریه همزیستی مسالمت آمیزخروشچف صادقانه‌اجرا شود نتایج باشکوهی دارد .

این محافل میافزایند که نطق‌کندی عصر جدیدی رادر مناسبات شرق و غرب گشود .

■ خبر باشکوه

ژنو ـ ۱۰ ژوئن ـ خبر گزاری فرانسه ـ در کریدور های کاخ ملل در ژنو که مذاکرات منع آزمایشهای اتمی جریان دارد نمایندگان کشور های مختلف بیانات کندی‌را بعنوان «خبر باشکوه» تلقی کردند .

نمایندگان کشور های افریقائی‌از اینکه بزودی مذاکرات منع آزمایش های اتمی در مسکو شروع میشود ، ابراز خرسندی نمودند .

نماینده انگلیس

لندن ـ ۱۰ ژوئن ـ خبرگزاری فرانسه ـ امروز در لندن رسما اعلام شد که لرد هیلشام وزیر تحقیقات اتمی انگلستان که ۵۵ سال دارد ، رئیس هیئت نمایندگی انگلستان در مذاکرات مسکو خواهد بود .

منابق موثق لندن تایید میکنند که نمایندگان انگلستان و امریکا ضمن شرکت درمذاکرات مسکو باخروشچف نخست وزیر شوروی نیز ملاقات خصوصی کرده مذاکراتی بعمل می‌آورند .

خروشچف و ویلسون پیرامون خاورمیانه مذاکره کردند

هارولد ویلسون

■ خروشچف به ویلسون گفت من مانندسابق‌طاس هستم، ولی شما جوانتر شده‌اید

مسکو ـ ۱۰ ژوئن ـ خبرگزاری فرانسه ـ نخستین مذاکرات بین خروشچف و هارولد ویلسون‌رهبرحزب کارگر انگلیس بعد از ظهر دیروزدر دفتر کار نخست‌وزیر شوروی در کاخ کرملین آغاز شد .

دراین مذاکرات پاتریك گوردون واکر وزیر خارجه کابینه آینده‌حزب کارگر و چند تن دیگر ازهمراهان ویلسون شرکت داشتند .

مذاکرات در محیط دوستانه آغاز شد خروشچف و ویلسون که قبلا سه‌بار یکدیگر را دیده بودند ، مدتی بایکدیگر شوخی کردند . خروشچف به ویلسون گفت بطوریکه می‌بینم ماشاءالله جوان تر شده‌اند . موهای خاکستری کمتر شده است . رهبر حزب کارگر پاسخ داد که شما نیز جوان تر شده‌اید .

خروشچف گفت بطوریکه می‌بینید من مثل سابق طاس هستم .

■ مسئله خاورمیانه

سپس ویلسون همراهان خودرا به خروشچف معرفی کرد و یادآور شد که سالتر سابقا یکی از کارگران منطقه گال بود ، خروشچف گفت‌که خود او مدتی در جوانی در معادن زغال کار کرده‌است . دراین هنگام به عکاسان اجازه عکس برداری‌داده شدو پس از خارج شدن خبرنگاران و عکاسان از دفتر کارخروشچف‌مذاکرات دو طرف آغاز شد .

گفتگو های ویلسون و خروشچف آمده در بحران کوبا در سال گذشته نمیشد و احضار وی‌بمسکو نیزظاهرا بعلت پایان یافتن دوره ماموریت او بوده است .

بنا بگزارش مقامات دولتی اوژن ایوانف دیپلمات خوش سیمای‌روسی که در افتضاح پروفیومو نام وی‌بمیان

ماجرای عاشقانه وزیر جنگ

مورد بهره‌برداری حزب کارگر انگلیس قرار گرفته است

لندن ـ ۱۰ ژوئن ـ یونایتد پرس ـ هارولد مك‌میلان نخست وزیر انگلیس از طرف اعضای حزب محافظه کاردر پارلمان بشدت مورد مواخذه قرار گرفته است زیرا آنها عقیده دارند که در صورتیکه مالمیلان در ماجرای وزیر جنگ کابینه خود زودتر تصمیم گرفته بود بحران فعلی بوجودنمیآمد

آنچه مسلم میباشد اینستکه وضع مك‌میلان درروزهای آینده بحرانی‌تر خواهد شد .

منابع وابسته بنخست وزیری‌اعلام میدارند که ده روز قبل ازاستعفای پروفیومو مك‌میلان لرد مشاور ورئیس مجلس لردان رامامور تحقیق درباره چگونگی جریان امر نموده است .

پس از جنگ‌دوم جهانی این‌سومین بار است که لرد مشاور مامور تحقیق در امری میشود . یك بار درسال ۱۹۵۷ هنگامی که معاون وزارت کار متهم باخذ رشوه‌گردید و بار دیگر زمانی که اسرار خزانه دولتی انتشار یافت .

مالمیلان اینك مشغول مذاکره با عده ای از روسای حزبی و دولتی درباره رسوائی اخیر میباشد و حزب مخالف کارگر امیدوار است که ازاین موضوع بنفع خود بهره برداری‌کند.

مك میلان دستور داده است که تحقیقات وسیعی درباره این واقعه انجام گیرد ولی رهبر حزب مخالف هارولد ویلسون تقاضای بازرسیهای دامنه‌دارتری‌رادر این‌موردنموده است

مك‌میلان دو ساعت پس از ورود خود بلندن با لردهیلشام وزیر صنایع که مقام بزرگی در حزب محافظه کار دارد ملاقات کرد و تقریبا بلافاصله با وزیر کشور ریشارد باتلر مذاکره‌و گفتگو نمود .

■ تزلزل بازار

محافل وابسته ببورس لندن اظهار داشتند که رسوائی پروفیومو وبحران کابینه مالمیلان در وضع بازار تاثیر نموده و بورس لندن رادچار تزلزل کرده است .

سرمایه گذاران لندنی از بحران سیاسی این واقعه بوحشت افتاده و با احتیاط اقدام مینمایند.

■ دلال محبت

دکتر استفن‌وارد متخصص شکسته بندی که‌نقش‌عمده‌رادر جریان‌رسوائی پروفیومو دارد پس از بازداشت از طرف مقامات پلیس باتهام امرارمعاش از طریق غیر مشروع دلالی محبت روانه زندان گردید .

مقامات پلیس اتهامات شدید تری نسبت بوی وارد دانسته‌اند وکیل مدافع وارد اظهار داشت‌که وی‌فرزند یك مرد روحانی باشخصیتی است که با وینستون چرچیل و پرنس فیلیپ شوهر ملکه الیزابت نیز آشنائی دارد واتهامات وارده را رد خواهد کرد .

دکتر وارد که از سن خود بسیار جوانتر مینماید و مرد خوش منظری است پس از بازداشت از طرف‌مقامات پلیس در روز شنبه اظهار داشته بود که قصد داشت در آن روز برای استراحت برود . دکتر وارد در آن روز با دوشیزه جوانی بنام ژولیت گولیوار همراه بود .

■ فعالیتهای ایوانف

دریادار ریچاردلینچ‌وابسته دریائی ایالات متحده در لندن اظهارداشت که او هیچگونه اطلاع قبلی ازروابط اوژن ایوانف معاون وابسته دریائی شوروی با کریستین کیلرنداشت ولی بنظر نمیرسد که او جاسوس بوده است .

وی اضافه‌کردکه ایوانف را چندین بار در ضیافت های رسمی دیده بود ولی‌دررفتار اوچیز غیر عادی‌مشاهده نشده است .

بنا بگزارش دیپلمات خوش سیمای‌روسی که در افتضاح پروفیومو نام وی‌بمیان آمده در بحران کوبا در سال گذشته کوشش مینمود که وسائل تشکیل کنفرانس عالی سران را فراهم‌آورد.

مك‌میلان پیش‌از بازگشت بلندن باآرامش‌مشغول گلف‌بازی دراسکاتلند بود. لکن اکنون طوفان درانتظاراوست

ژنرال سلال دردمشق گفت:

ما برای فلسطین گریه میکنیم!

دمشق ـ ۱۱ ژوئن ـ خبر گزاری فرانسه ـ مارشال عبدالله سلال‌رئیس جمهوری یمن شب گذشته واردمشق شد .

قاهره ـ ۱۰ ژوئن ـ خبرگزاری فرانسه ـ مارشال عبدالله سلال‌رئیس جمهوری یمن طی مصاحبه با روزنامه الاخبار گفت‌عربستان سعودی همچنان به تمرکز نیرو های خود در مرزیمن ادامه میدهد ،همه‌ما از سربازان‌خود اطمینان داریم ونبرد رابداخل خاك عربستان **میکشانیم** .

در فرودگاه ژنرال اتاسی رئیس شورای ملی فرماندهی انقلاب سوریه و صلاح بیطار نخست وزیر آن‌کشور و بسیاری از شخصیت های سیاسی سوریه ازمارشال عبدالله‌سلال‌استقبال کردند .

سفر مارشال عبدالله سلال به دمشق سه بار به تعویق‌افتاد و اکثرمطبوعات قاهره نوشته بودند ، رئیس‌جمهوری یمن از مسافرت به دمشق خود داری میکند . اما دو روز قبل ناگهان خبرگزاری خاورمیانه اطلاع داد که مارشال عبدالله سلال‌بدمشق و بغداد سفر میکند . ناظرین امور سیاسی معتقدند که رئیس جمهوری یمن برای آشتی و میانجیگری بین بغداد ودمشق از یك طرف و قاهره از طرف‌دیگر به‌دمشق سفر کرده است .

مارشال عبدالله سلال طی یك‌نطق رادیوئی از کمك های ملت سوریه‌به انقلاب یمن تمجید نموده و سپس در زمینه آزادی فلسطین وحدت اعراب بیاناتی ایراد داشت وی گفت ما نیز شب و روز برای فلسطین که بر اثر اشتباه سه سلطان آنرا از دست‌دادیم گریه میکنیم .

بیطار و ژنرال اتاسی نیز بیاناتی ایراد کردند وصلاح‌بیطار گفت‌سوریه معتقد است هرگونه تجاوز علیه‌انقلاب های عراق ، یمن ،مصر و الجزایر به سوریه است .

شوهر ملکه انگلیس درخانه غمگین است

لندن ـ یونایتدپرس ـ ۱۰ ژوئن ـ پرنس فیلیپ ، جنتلمن اول انگلیس، امروز ۶۲ ساله شد . لکن شوهرخوش سیمای ملکه انگلیس جز در مواقعی که بمسافرت می‌پردازد وبفعالیت می‌پردازد ، شادمان نیست . در این‌اواخر پرنس فیلیپ مشغول فراگرفتن پرواز باهلی‌کوپتر در قصر ویندزور بوده است تا بتواند ازآن برای مسافرت‌های خود بنقاط مختلف انگلیس استفاده کند .

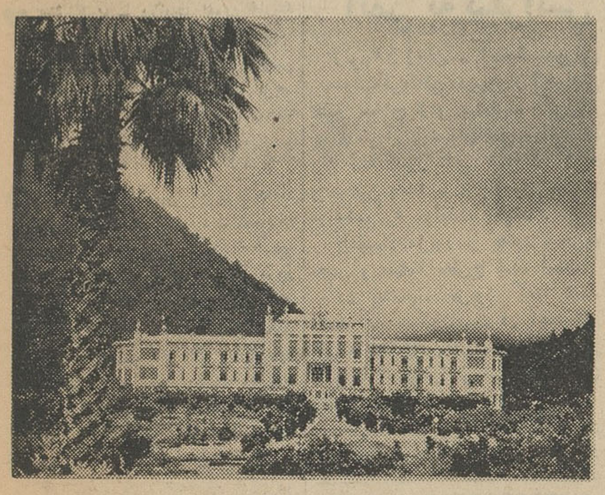

تعطیلات آخر هفته
در کرانه خزر
باهمکاری
هواپیمائی ملی وایران ـ بنیاد پهلوی
بانرخ مخصوص شامل کلیه هزینه واقامت در هتل‌های درجه یك :

بابلسر	۲۲۰۰ ریال
رامسر	۲۱۰۰ ریال
چالوس	۲۰۰۰ ریال

حرکت از تهران ـ پنجشنبه ساعت ۱۲٫۰۰
بازگشت بتهران ـ شنبه ساعت ۷٫۵۰
برای کسب اطلاعات بیشتر و تهیه جا به بنگاه مهمانخانه های بنیاد پهلوی خیابان بهبار(تخت جمشید) ویا به هواپیمائی ایران میدان فردوسی.
تلفن ۴۴۳۳۳ ـ ۴۳۶۷۳ـ ۴۶۵۲۲
مراجعه فرمائید.
نرخ بلیطهای عادی تهران چالوس ۷۵۰ ریال
تهران‌بابلسر ۸۴۵ ریال
آ ـ ۷۵۴۶

برای رسیدگی به اختلاف مصر وعربستان سعودی

جلسه شورای امنیت تشکیل شد

■ طی حمله هواپیماهای مصری به عربستان ۳۰ نفر کشته شدند

سازمان ملل ـ ۱۰ ژوئن ـ خبر ـ گزاری فرانسه ـ آسوشیتدپرس ـ شورای امنیت سازمان ملل متحد بنا بدرخواست شوروی جهت بررسی مسئله یمن شب گذشته تشکیل جلسه داد .

اوتانت دبیر کل سازمان ملل‌متحد طی نطق کوتاهی گفت ژنرال کارل فون‌هورن در ۲۴ ساعت آینده به‌یمن میرود تا ترتیب سفر ۲۰۰ تن ناظر سازمان ملل متحد را به یمن بدهد.

جلسه شورای امنیت سازمان ملل متحد سپس به سه‌شنبه شب‌موکول گردید .

■ سی نفر کشته شدند

هیئت نمایندگی عربستان سعودی در مجمع اتحاد عرب امروز از ارسال یادداشت اعتراض آمیز از طرف عربستان سعودی بجمهوری متحده‌عرب درباره بمباران خاك عربستان اظهار بی‌اطلاعی کرد .

رادیو مکه قبلا اعلام داشته بودکه در نتیجه تجاوز هواپیماهای مصری به خاك عربستان و بمباران بندر خیزان سی نفر کشته و نوزده نفر زخمی شده‌اند .

دربیانیه وزارت دفاع و نیروی‌هوائی عربستان سعودی تاریخ وقوع این بمباران روزپنج شنبه گذشته ذکر شده‌است دراین بیانیه اضافه شده که چهار هواپیمای مصری دیگر به ناحیه خمیس تجاوز کرده ولی‌مسلسل های ضد هوائی ارتش عربستان آنها را بعقب رانده‌اند .

رادیو لندن نیز اعلام نمود که دولت عربستان سعودی‌یادداشت‌اعتراض آمیزی دراین باره برای جمهوری متحده عرب ارسال داشته است .

شوروی دبیر سفارت استرالیا را اخراج کرد

مسکو ـ ۱۱ ژوئن ـ دولت‌شوروی امروز مصونیت سیاسی دبیر اول سفارت کبرای استرالیا در مسکو رالغو کردو دستور اخراج وی را بعنوان شرکت در فعالیت های جاسوسی صادر نمود .

بنا باطلاعیه وزارت امورخارجه شوروی موریسون از مدتها قبل بجمع‌آوری اطلاعات جاسوسی پرداخته و بدین ترتیب برخلاف وظایف رسمی و دیپلماتیك خود عمل مینموده است .

معاون نخست‌وزیر عراق اعلام کرد :

عشایر دولت عراق را بر سمیت نمیشناسند

دمشق- سوریه ـ ۱۰ ژوئن ـ آسوشیتدپرس ـ یونایتدپرس ـ رویتر ـ دولت عراق روز دوشنبه اعلام‌داشت که عملیات خودرا علیه شورشیان در چهار ایالت شمالی عراق آغاز نموده است .

دربیانیه شورای‌انقلاب ملی عراق گفته می‌شود ، ماتصمیم گرفته‌ایم که تمام منطقه شمالی-عراق را از وجود دار و دسته شورشیان پاك کنیم .

دراین بیانیه که ازرادیوبغداد انتشار یافته بشورشیان ۲٤ ساعت مهلت داده شده‌است که سلاحهای خودرا برزمین گذارند و چنانچه از قبول اولتیماتوم خودداری نمایند ، جنك باآنها شروع خواهد شد .

دولت در تمام مناطق شمالی حکومت نظامی اعلام نموده‌وسرتیپ سکالی را بفرمانداری نظامی‌نواحی مذکور برگزیده است .

سکالی نواحی نفت خیز شمالی را مناطق ممنوع اعلام کرده و هر غیرنظامی که‌دران منطقه دیده‌شود، بدون اخطار قبلی هدف گلوله قرار خواهد گرفت .

سکالی همچنین دهقانان ایالات شمالی را ازهرگونه کمکی به شورشیان برحذر داشته‌ودربیانیه‌ای که بدین مناسبت انتشار داده اعلام کرده‌است که مادهاتی را که از آن بسوی سربازان ونیروی پلیس‌و گارد ملی و عشایر وقادار بدولت تیراندازی شود ، باخاك یکسان خواهیم کرد .

■ بنفع خارجی

در بیانیه دولت عراق گفته شده است که دولت حسن‌نیت خودرا با اعلام آتش‌بس ،پس ازسرنگون‌شدن حکومت‌قاسم‌نشان‌داد. دولت‌عراق‌عشایر زندانی را آزاد کرد و محاصره اقتصادی نواحی ایلات‌راازمیان‌برد.

در بیانیه مذکور اضافه می‌شود که دولت عراق موضوع تشکیل فدراسیون سه‌جانبه راباسوریه و مصر بانمایندگان عشایر نیزدرمیان گذاشت و باخود مختاری آنها در چهارچوب جمهوری عراق موافقت کرد . ولی عشایر مانند یك دسته «کانگستر» در مقابل این اقدامات عکس‌العمل نشان دادندوپیشنهاداتی عرضه داشتند که فقط بنفع منافع امپریالیستهای خارجی و در جهت تضعیف استقلال وتمامیت ارضی عراق بود .

در بیانیه دولت عراق خاطر نشان شده‌است که در جریان مذاکرات صلح باعشایر پست و سه واقعه و زدوخورد از طرف آن‌ها بوجود آمد و از جمله عده زیادی از کمونیست هارا بمنطقه خود پناه داده و از استرداد آنها خودداری نموده‌اند . بنابادعای دولت عراق عشایر دهات را مورد تاخت‌وتاز قرارداده دهقانان را مجبور باطاعت از اوامر خود نموده‌اند .آنها پستهای‌پلیس‌رامورد حمله قرارداده راهها را مسدود ساخته ووسائل نقلیه‌ای را که از منطقه آنها عبور نمایند موردبازرسی قرارمیدهند . آنها خطوط تلفن را قطع کرده بسربازان تیراندازی مینمایند و همچنین مامورین دولتی وافراد گارد ملی را در چندین مورد از محل کارخود دزدیده و به‌ارتش عراق حمله کرده‌اند .

■ برسمیت نمیشناسد

بغداد ـ صالح السعدی معاون نخست وزیر عراق در یك کنفرانس مطبوعاتی اظهارداشت که‌بشورشیان بیست‌وچهار ساعت مهلت داده‌شده است که سلاحهای خودرا بر زمین گذارند . وی اضافه کرد که در دو روز قبل عده‌ای از شورشیان‌بواحد های نظامی عراق حمله کرده ویك افسر و چهار سرباز را به قتل رسانده‌اند .

در این جریان همچنین پنج نفر زخمی شده و سه نفر را نیز باسارت برده‌اند

صالح السعدی اضافه کرد که عشایر عده‌ای از افراد دولتی و تعدادی از وسائل نقلیه رادبوده‌اند او همچنین اظهار داشت که‌قطع مذاکرات عشایر با دولت مرکزی نشان‌میدهد که آنها دولت حاضر رابرسمیت نمی شناسند .

از السعدی سئوال شد که‌آیا نیرو های سوریه و مصر نیز در مبارزه با عشایر به عراق کمك خواهند کرد .

السعدی جوا ب‌داد که طبیعی است که کشور های عرب‌بیکدیگر کمك‌خواهند کرد . زیرا آنچه بعراق صدمه میزند بمصرو بسوریه وسایر دول مستقل عرب نیز لطمه خواهد زد .

■ جدائی ازعراق

سخنگوی دولت در کنفرانس مطبوعاتی اظهار داشت که دولت تا آخرین حد امکان برای نیل‌براه حل مسالمت آمیز اختلافات خود با شورشیان کوشش کرد .

السعدی اضافه کرد که اگر ما یك سانتی متر عقب نمی نشینیم آنها در صدد بر می آمدند که‌یك متر دیگر مارا بعقب برانند .

آنها حسه ن‌نیت دولت را دلیل ضعف آن تلقی می نمودند . هدف واقعی آنها جدائی از جمهوری عراق می باشد .

السعدی همچنین اظهار داشت که‌شورش عشایرتاثیری‌در تصمیم عراق برای ایجاد جمهوری فدرال عرب نخواهد داشت .

رهبر عشایر تجسم خواست‌های قبایل شمال نیست ، کسانی که باتفاق وی می جنگند مردم ساده دلی هستندکه باجبار باین جنك کشانده شده‌اند .

معاون نخست وزیر عراق اضافه کرد که جز این که شورشیان در عرض بیست‌و چهار ساعت جنك‌را قطع نموده و سلاح های خود را بر زمین گذارند راه حل دیگری موجود نیست . در غیر این صورت دولت اقدامات وسیع نظامی علیه آنها را آغاز خواهد کرد و مناطق قبیله نشین رامورد بمباران قرار خواهد داد .

مناطقی که از طرف دولت‌عراق در آنها حکومت نظامی اعلام شده است عبارتند از موصل ، کرکوك سلیمانیه ،اربیل . موصل منطقه‌ای است که در آن شرکت پترولیوم کمپانی ،مشغول فعالیت میباشد.

باید در نظر داشت که ماه گذشته شایع شد که عشایرتقاضا کرده‌اند که در جمهوری متحده عرب جدید ، بصورت واحد چهارم با حقوق مساوی مورد قبول واقع شوند .

لوزان ـ سویس ـ آسوشیتدپرس دفتر شورشیان روز دوشنبه عدم‌قبول اولتیماتوم دولت عراق را اعلام‌داشته واز تمام ملل درخواست کرد که از مداخله در جریانی که خطر یك‌جنگ داخلی رابوجود آورده احترازنمایند.

در بیانیه‌عصمت شریف وانی‌سفیر غیر دسمی رهبر عشایر در اروپااظهار شده است که اولتیماتوم بیست و چهار ساعته دولت‌عراق بمعنای‌شروع جنگ میباشد . ولی ما هیچگاه‌تسلیم نخواهیم شد .

در بیانیه مذکور اضافه میشود عشایر بسرنگونی‌دیکتاتوری قاسم‌کمك کردند و اینك نیز میدانند که‌چگونه در مقابل رژیم ترور دولت کودتای بغداد از خود دفاع کنند .

در بیانیه همچنین گفته میشود که شورای انقلابی بغداد باید مسئولیت شروع جنگ داخلی عراق را بعهده بگیرد .

باید در نظر داشت که پس از سرنگونی حکومت قاسم تاکنون میان نیرو های شورشی ونیرو های عراقی آتش بس بود و مذاکراتی میان‌طرفین جریان داشت شورشیان خواهان خود مختاری کامل بودند . آنها همچنین میخواستند یك ارتش ملی از خود داشته و در منافع نفت عراق نیز سهیم باشند .

در بیانیه دفتر شورشیان تقاضا شده است که تمام دول شرق و غرب بیطرفی خودرا در این مخاصمه حفظ نمایند .

شورشیان هم بستگی‌خود رابا ملل عرب اعلام داشته و بخصوص از آنها درخواست کرده‌اند که از این‌مبارزه خود را برکنار دارند .

■ تشکر رهبر عشایر

تشکر رهبر عشایر

رهبر عشایر عراق ضمن اعلامیه خود از روش دو دولت همسایه عراق یعنی ایران و ترکیه که در جریان مبارزات عشایر و دولت عراق روش بیطرفی پیش گرفته‌اند تشکر کرده‌و از همسایگان عرب این کشورخواسته است که درجریان این مبارزه روش بیطرفی پیش‌گیرند . وی‌دراین‌اعلامیه احساسات دوستانه خودرا نسبت به تمام کشورهای عربی تاکیدکرده‌است

محاکمه رهبران سابق سوریه آغاز میشود

دمشق ـ ۱۰ ژوئن ـ خبر گزاری فرانسه ـ بموجب لایحه قانونی که دیشب انتشار یافت شورای ملی فرماندهی انقلاب سوریه مامورررهبری انقلاب و تحقق آرمانهای ملت‌درباره وحدت آزادی و سوسیالیسم و پایه گذاری فدراسیون سه جانبه عراق‌و سوریه و مصر گردیده است .

بموجب قانون‌مزبور شورای‌انقلاب اداره امور جمهوری عرب سوریه را تا تشکیل فدراسیون ودر تمام دوران انتقالی بعهده خواهد داشت .

در این مدت قوه مقننه ،تصویب قرار دادها ، اعلان جنگ وامضای قرارداد صلح تشکیل دولت ها در صلاحیت شورای ملی انقلاب خواهد بود .

دمشق ـ ۱۰ ژوئن- رویتر ـدادگاه امنیت ملی دمشق امروز به مامون کوزباری نخست وزیر سابق سوریه اتهاماتی وارد کرد که مجازات آن‌مرگ است .

این اتهامات عبارتند از تجزیه جمهوری متحده عربی کودتای ماه مه ۱۹٦۱ ، شورش مسلحانه ، بدست گرفتن قدرت کشوری و لشگری .

دادگاه همین اتهامات رابه خالد العظم نخست وزیر سابق ـ اکرم حورانی ـ وزرای سابق خلیل کالاس ـ امین نفوری واسعد محاسن وعفیف‌بزری رئیس سابق ارتش‌باتهام بدست گرفتن قدرت سیاسی ـ بهم زدن آرامش ـلطمه زدن باعتبار کشور وسوء استفاده از قدرت وارد کرده است بقیه متهمین‌در خارج کشوربسر میبرند بجز خالد العظم که بسفارت ترکیه پناهنده شده است .

سوریه واسرائیل بسازمان ملل شکایت میکنند

■ صلاح بیطار نخست‌وزیر سوریه پیرامون حوادث مرزی دو کشور باسفرای آمریکا، شوروی، انگلیس و فرانسه ملاقات‌ومذاکره کرد

اورشلیم- ۱۰ ژوئن ـآسوشیتد پرس ـ بن گوریون نخست وزیر اسرائیل دیروز ژنرال ادبول رئیس هیئت نظارت برترك مخاصمه‌سازمان ملل را احضار کرد تا در باره اوضاع مرزی اسرائیل و سوریه با وی‌مذاکره‌نمایددر اعلامیه مذاکرات هیچگونه اشاره‌ای به جزئیات‌نشده است ولی مقامات اسرائیلی بار دیگر گفتند سربازان سوری در نزدیکی مرز بسوی اسرائیلی ها نیر اندازی کرده‌اند .

■ مذاکره باچهارکشور

دیروز صلاح بیطار نخست‌وزیر سوریه توجه اوتانت رئیس سازمان ملل و چهار کشور بزرك‌رابوخامت اوضاعی که‌درنتیجه‌حملات‌هواپیماهای اسرائیلی به دهکده های مرزی سوریه بوجود آمده است جلب کرد .

یك سخنگوی سوری گفت : صلاح بیطار باسفرای امریکا ، شوروی و انگلیس و فرانسه بطور جداگانه ملاقات نموده است و مسئولیت تمام عواقب تجاوزاسرائیل را بعهده آنکشور گذارده است.

صلاح بیطار همین نظرات را باوتانت دبیر کل سازمان ملل و نمایندگان سیاسی برزیل‌ومراکش بعنوان‌اعضای شورای‌امنیت سازمان ملل اطلاع داده است .

بیطار همچنین ژنرال ادبول رئیس جدید هیئت ترك مخاصمه را برای مذاکره بدمشق احضار کرده است سوریه اسرائیل‌را متهم کرده است که دو هواپیمای جت ویك قایق مسلح آن کشور دهکده مرزی الدوقه سوریه را بمباران کرده‌اند .

■ حمله بقایق‌ها

یك‌نماینده اسرائیلی درسازمان ملل امروز سوریه را متهم کرد که با حمله به قایق های اسرائیلی صلح‌و امنیت رابه‌خطر انداخته‌است

سخنگوی مزبور گفت دولت اسرائیل نامه اعتراضیه‌ای در این مورد بشورای امنیت فرستاده است وی گفت کوچکترین دلیلی در دست‌نیست که‌هواپیما های‌اسرائیلی دهکده سوریه را بمباران کرده باشند .

درمورد تبعیضات نژادی

کندی به فرماندار آلاباما اخطار کرد

اولین دسته از نیروهای گاردملی آلاباما ، برای جلوگیری از حوادث نژادی در دانشگاه آلاباما ، وارد توسکالوسکا میشوند .

مونتگمری ـ ۱۰ ژوئن ـخبرگزاری فرانسه ـ سخنگوی جرج والاس فرماندار آلاباما به خبرنگاران گفت‌که روز سه شنبه (امروز) فرماندارشخصا بدانشگاه خواهد رفت تا از ثبت نام دو نفر سیاهپوست در دانشگاه مذکور جلوگیری کند .

سخنگوی والاس در باره نتایجی که ممکن است از این اقدام فرماندار ناشی شود همینقدر گفت که این مسئله مربوط بدولت فدرال است . والاس تصمیم گرفته است که بهر قیمت که شده از ورود سیاهپوستان بدانشگاه جلوگیری کند .

پرزیدنت کندی رئیس جمهوری آمریکا طی‌تلگرافی که خطاب‌بفرماندار آلاباما فرستاده از وی درخواست‌کرده است که مانع نام‌نویسی دانشجویان سیاهپوست در دانشگاه نشوند .

کندی به والاس اخطار کرده است که تصمیم او در جلوگیری از ورود دو دانشجوی سیاهپوست بمنزله سرکشی علنی از قانون تلقی میشود .

مقامات دانشگاه اعلام داشته‌اند که اگر فرماندار بدانشگاه نزدیك نشود هیچگونه اتفاقی نخواهد افتاد .

یك دانشمند اتریشی گفت:

مصریها مواد اتمی را ازانگلیس وکانادا میخرند

بال ـ سوئیس ـ۱۰ ژوئن ـرویتر- یك دانشمند اتمی اتریشی دیروز در دادگاه گفت وی از آن هنگام‌که متوجه شده است قدرت اتمی مصر هدفش منهدم کردن یهودیان است از کاردر آن کشور خود داری نموده است .

دکتر «واوتوجوکلیك» ٤۱ ساله‌گفت دکتر «ولفات‌پیلس»رئیس دانشمندان آلمانی که درمصر خدمت میکند ،مواد رادیو اکتیو را از انگلستان و کانادا تهیه میکند .

وی گفت دکتر «پیلس» درنظردارد مواد اتمی را در داخل موشك هائی که میتوانند اسرائیل را منهدم‌سازند قرار دهد .

دادگاه مزبور برای محاکمه جاسوسان اسرائیلی که‌کوشیده بودنددانشمندان اتمی آلمانی راکه برای مصرکار میکند بربایندتشکیل شده‌است ژوزف بنگال و یك نفر دیگر متهم هستند که قصد داشتند دختر کنورلی دانشمند آلمانی را بدزدند .

«داوید لندور»رئیس اداره‌مطبوعات اسرائیل بعنوان ناظر رسمی‌اسرائیل در محاکمه شرکت دارد .

نمایندگان دولتهای افریقائی پیشنهاد تازه‌ای برای حل مسئله منع‌آزمایشهای اتمی به‌کنفرانس ژنو تسلیم کردند

ژنو-۱۰ ژوئن ـ آسوشیتدپرس سه‌دولت‌افریقائی دیروزدر کنفرانس خلع سلاح ژنو پیشنهاد کردند، برای‌منع‌آزمایشهای‌اتمی‌مصالحه‌ای بین سه‌کشور اتمی صورت گیرد و طرفین باسه یا ٤ بازرسی سالانه «واقعاموثر» موافقت نمایند .

پیشنهاد مزبور از جانب نیجریه مصر و حبشه مطرح شده است.

در پیشنهاد مزبور گفته شده است که ممکن است در آینده‌علم بتواند احتیاج به‌بازرسی های‌محلی رابرای تشخیص لرزش‌های‌مشکوك منتفی سازد .

نمایندگان سه‌کشور گفتند در حال حاضر باید باسه یا چهار بازرسی محلی موافقت نماید .

شوروی پیشنهاد کرده است که با ۲ یاسه بازرسی سالیانه محلی موافق است وبا بیشتر از آن‌نمی تواند موافقت داشته‌باشد وغربی ها نیز تاکنون ۷ یا ۸ بازرسی را لازم دانسته‌اند .

نمایندگان سه‌کشور پیشنهاد کرده‌اند باید از اقداماتی که خصومت ودشمنی طرفین راافزایش میدهد خودداری نمایند.

توطئه‌جدیدبرای قتل دوگل

پاریس ـ ۱۰ژوئن-خبرگزاری فرانسه ـ پلیس فرانسه دو نفر را باتهام چیدن توطئه برای‌قتل ژنرال دوگل رئیس جمهوری فرانسه دستگیر کرد . ازقرار معلوم این دو نفر درنظرداشتند نقشه توطئه برضد جان دوگل را در جریان مسافرت‌رئیس‌جمهوری فرانسه در نقاط مختلف‌آن کشور که از روز چهارشنبه آغازمیشود، بمورد اجرا بگذارند .

مقامات پلیس از هرگونه اظهاری درباره هویت دستگیر شدگان خودداری میکنند ، ولی گفته میشود که‌بازداشت‌شدگان از اعضاء ارتش سری فرانسه هستند . این دو نفر درناحیه‌ای که قرار بود مورد بازدید دوگل قرار گیرد بازداشت شده‌اند .

اطلاعات کودکان مجله محبوب خردسالان روزهای سه شنبه منتشر میشود

خلاصهٔ اخبار

واشنگتن ـ وزارت امور خارجه امریکا اعلام کرد که پرنس فوما نخست وزیر بیطرف لائوس خاطرنشان ساخته که گناه برهم خوردن آتش‌بس در لائوس بعهده کمونیست هاست .

قاهره ـ الکسی آجوبی داماد خروشچف اظهار داشت که پاپ جان بیست‌و سوم از صلح طرفداری میکرد و کاملا مورد پشتیبانی شوروی‌بود . وی‌افزود که روابط آینده‌شوروی وواتیکان معلوم نیست لکن اگر پاپ‌جدید هم روش پاپ‌جان بیست و سوم را داشته باشد ، همچنان مورد پشتیبانی مردم شوروی خواهد بود .

مسکو ـ دولت هند و شوروی‌یك قرار داد بازرگانی بمدت پنجسال منعقد ساختند که میزان مبادلات تجاری هند و شوروی‌را دو برابر خواهد کرد.میزان مبادلات سالانه از هر دو طرف ٤۰۰ میلیون‌روبل خواهد بود .

مادرید ـ یك سازمان‌آنارشیستی مخفی اسپانیائی اعلام کرد که دست به‌اقدامات خرابکاری‌خواهد زد تا در تابستان امسال‌توریست ها و سیاحان به اسپانیامسافرت نکنند .

واشنگتن ـ وزارت امور خارجه امریکا اعلام کرد که رسمار بجارد فیلیپس بعنوان سخنگوی وزارت خانه جانشین‌لینکلن‌وایت خواهد شد .

قاهره ـ الکسی آجوبی داماد خروشچف و سردبیر روزنامه ایزوستیا دریك مصاحبه‌مطبوعاتی اظهار داشت که احتمال میرود خروشچف به مصر مسافرت‌کند.

آجوبی که باتفاق همسر خود بطور خصوصی از مصر دیدن میکرد پس از گردش در نقاط مختلف آن کشور به بازدید خود پایان داد و امروز قاهره را ترك میکند .

مسکو ـ ظفرالله خان رئیس هفدهمین دوره اجلاسیه مجمع عمومی سازمان ملل متحد که اکنون در مسکو بسر می برد با اندره گرومیکو وزیر خارجه شوروی ملاقات و مذاکره کرد.

سیلی شرلی مك لین

تلنگر عاشقانه تلقی گردید!

هولیوود ـ ۱۰ ژوئن ـ یونایتدپرس ـ شرلی مك‌لین ستاره معروف سینمای آمریکا دیروز بدفتر یك مجله سینمائی رفت و سیلی محکمی بگونه «مایك کونولیم» مقاله نویس مجله مزبور زد .

کونولیم که یکبار هم از شوهر سابق «لاناترنر» کتك خورده است سیلی مزبور رایك «تلنگر عاشقانه» خواند .

خصومت شرلی مك‌لین و کونولیم بمرافعه‌ای مربوط‌است که بین هنرپیشه آمریکائی و «والیس» تهیه کننده سینمائی وجود دارد . شرلی مك‌لین پیشنهاد «والیس» را برای یك فیلم رد کرد وگفت مدت‌قرارداد ما تمام شده است

تهیه‌کننده مزبورنیز شکایتی علیه وی تنظیم نموده است وهمین مسئله شرلی مك‌لین را عصبانی نموده است .

دنیائی قابل زندگی

آنچه انسان را تاکنون درمیان حماقتها و شرارتهای بی‌پایانی که عرصهٔ زمین را پوشانده است نگهداشته ، فضائل و بزرگی‌هائی است که ذاتی نوع بشر است . برخلاف نظر فلاسفهٔ بدبین انسان در ذات خود پست و شریر نیست. اگر بود تاامروز دوام نمی‌آورد . زیرا هیچ موجودی با معایب وکم و کاستی های خود پایدار نمی‌ماند.

اگر ما امروز برلب دوزخ اتمی هنوز می‌توانیم به بقای خود امیدوار باشیم به سبب نشانه‌های عقل سلیم و میانه روی است که حتی در دنیای جنون آمیز کنونی ما ، نه چندان به ندرت ، دیده می‌شود .

در دهسال گذشته پیشرفت پیوسته روحیهٔ مدارا و تحمل‌دنیا را مسلما بیش از پیش قابل‌زندگی کرده‌است . با مرگ استالین در شوروی و دالس در امریکا دو مرکز بزرك قدرت جهانی ، که در میان خود وسائل انهدام زمین را جمع دارند ، به نحو روزافزونی خودرا شایسته چنان توانائی های عظیمی نشان داده‌اند .

کمونیسم روسی که زیررهبری استالین یك دستگاه ستم وتجاوز و یك وسیله قصابی افراد وطبقات و اقوام و ملتها بود ، در دستهای خروشچف تبدیل به سیستمی شده‌است که به خوبی در چهار چوب نظام بین‌المللی می گنجد و شعار همزیستی مسالمت آمیزآن نه یك وسیله تبلیغاتی بلکه یك دستور زندگی‌است که‌هرروزبیشتر جزء گذران روزانه ملت شوروی می‌شود . برچیده‌شدن‌اردوگاههای کار و محدود شدن پلیس‌سیاسی و آزاد فکری بیشتر از جانب حکومت و خودمختاری قابل ملاحظه حکومت های اقمار بهمراه تکیه بربالا بردن سطح زندگی توده های مردم و جلوگیری از ادامهٔ قربانی شدن نسلهای کنونی به خاطر آینده و همچنین میانه روی در عرصه بین‌المللی و نمایل به‌همکاری با نهضت های‌مستقل و بیطرف ، اگر چه مانند نیتو متهم به ارتداد شده باشند ، و باولتهای بزرك غربی و تحمل ناتو و سنتو و مقدم داشتن عمل براصول جزمی در هر زمینه ، همه نشانه هائی است که‌هرناظر بیطرف را به آینده خوشبین می‌سازد .

وقتی دویست و بیست میلیون‌مردم بااستعداد های نامحدود انسانی و طبیعی کورکورانه از مشتی‌نظریه‌ها ودستور های مجرد پیروی نکنند ودرعین اعتقاد به برتری شیوه زندگی خودبیش از حددرپی‌تحمیل و قبولاندن‌آن به دیگران‌برنیایند، پیامبران و پیشگویان‌مصیبت ، زمینه نامساعد تری خواهندداشت.

و امریکای دالس که یك‌جهنم خشکه مقدسی بود و حق راهمه‌به جانب خودمی‌دید و چزسیاه‌وسفید رنگی نمی‌شناخت و «تلافی عظیم» را جانشین عقل و ذوق سلیم در دیپلماسی ساخته بود و جا وبیجا ازریا کاری رویگردان نبود وهمهٔ اصول را می‌توانست فدای مصلحت جهاد ضد کمونیستی سازد ، در زیررهبری مردان مرز جدید امروز کارش به آنجا رسیده‌است که قهرمان هر نهضت مستقل و بیطرف است ودر راه تفاهم‌بامسکو از پای‌نمی‌نشیند و رئیس‌جمهورش گروه‌گوته‌بین‌تر هم میهمان‌خویش را به ارزیابی نظریات خود نسبت به شوروی و جنك سردمی‌خواندو از نقاط مشترك ملتهای امریکا و شوروی دم می‌زند و آشکارا اظهار می‌دارد که‌امریکامی‌تواند رهبران شوروی راثر تعقیب سیاست بهتر و میانه‌رو تر کمك کند .

در همین دنیا پاپ کلیسای کاتولیك ، این نگهبان سنت محافظه کاری ، ندای آشتی و همزیستی بین رژیمها و طرز تفکر های گوناگون ترمیدهد و ازاینکه گرایشش به چپ موجب تقویت حزب کمونیست درانتخابات‌ایتالیا گردد باك ندارد و رهبر حزب کمونیست در همان کشور چنان در دفاع از آزاد فکری و مدارا و همزیستی و استقلال از دستورهای مسکو و از اصول جزمی‌پیش‌می‌رود که همگان‌رادرباره‌ماهیت کمونیستی حزب خود به شك می‌اندازد . اگر کمونیست همان بود که دهسال پیش بود ، خروشچف و تولیاتی و نیتوو گومولکا ودیگران را چه باید نامید ؟

دنیا هیچوقت متحدالشکل‌نبوده است و امروز کمتر از هر موقعی پس از جنك دوم جهانی درمعرض چنین خطری قرار دارد . انسان فضائل درونی خودرابه یاری خواسته است تا بماند و این مانند همیشه کار آسانی نیست.

داریوش همایون

رئیس جمهوری هند گفت:

رشته‌های فکری بیش ازقرارداد نظامی آمریکا وهندرا بهم مربوط کرده است

نیویورك ـ ۱۰ژوئن ـآسوشیتدپرس- رئیس جمهوری هند رادها کریشنان امروز ضمن نطقی گفت باقی ماندن جهان باین تمایل بستگی دارد که قسمتی از تصورات فردی را بخاطر جهانی که در آن زندگی میکنیم فدا نمائیم .

وی درنطق خود در سازمان ملل گفت تمام‌ملت‌های‌جهان باید بعضویت سازمان ملل درآیند .

وی از چین کمونیست نام نبردولی با وجود روابط بحرانی چین و هند، کشور اخیر از عضویت آن کشوردر سازمان ملل حمایت میکند . در پایان نطق رادها کریشنان با کف زدن‌تمام نمایندگان بجزنمایندگان آلبانی‌مواجه شد .

رادها کریشنان دیروز ناهار را میهمان اوتانت دبیر کل سازمان ملل بود . هنگام ورود رئیس جمهوری‌هند وی استقبال گرمی از رئیس جمهوری هند بعمل آوردند و بافتخار او رژه‌ای ترتیب داده شد . بعد از پایان‌مراسم مزبور رادها کریشنان در سالن تشریفات شهر گفت من شکی ندارم که رشته های فکری که دو کشور ما را بهم ارتباط می دهد بیش ا زهر قرار داد نظامی و یا اتحادیه‌ای ما را دوستان خوبی برای یکدیگر میسازد.

آگهی تشکیل مجمع عمومی سالیانه شرکت سهامی گلبند

نظربااینکه مجمع‌عمومی‌سالیانه شرکت سهامی گلبند درساعت ٤ بعد از ظهر روز پنج‌شنبه ۳۰خردادماه ۱۳٤۲ در محل اصلی شرکت واقع درنوشهر منعقدمی گردد از کلیه سهامداران دعوت می‌شود که در ساعت و روز مقرر حضور بهمرسانند .

دستور جلسه

۱ـ گزارش سالیانه عملیات شرکت بوسیله مدیر عامل و مذاکره راجع به‌خط مشی آینده

۲ـ تصویب ترازنامه سال مالی ۱۳٤۱ شرکت

۳ـانتخاب یکنفر بازرس

شرکت سهامی گلبند

نشانی-تهران‌خیابان‌سی‌متری مقابل بیمارستان روزبه طبقه فوقانی شرکت سهامی گلبند

آ-٤۹٤۵

آگهی رسمی ثبت تغییرات درانجمن حفاظت آثار باستانی کاشان ونطنز ثبت شده بشماره ٤۲۱

طبق‌مدلول بند الف ازماده ۲ آئین‌نامه اصلاحی ثبت موسسات غیر تجارتی و بموجب نامه شماره ۳۱۷٦ـ۱۱ر۳ر٤۲ منضم بصورت جلسه مجمع عمومی فوق‌العاده مورخه ۳ر۲ر٤۲ و گواهی شماره ۸۲۲ـ۷ر۳ر٤۲ شهربانی کل کشور و سایر مدارك مربوطه مفاد ثبت تغییرات در موسسه غیر تجارتی فوق‌الاشعار بشرح زیر برای اطلاع عموم اعلام‌میگردد.

۱ـ تغییرات در اساسنامه ـماده ۹ هیئت مدیره برای مدت سه سال از طرف مجمع عمومی انتخاب شده و قابل تجدید انتخاب نیز می‌باشند و تعداد آنها نیز از ۷ تا ۱۱ نفر است تاتعیین هیئت مدیره بعدی کلیه امور انجمن بوسیله هیئت مدیره منتخب انجام میگردد.

اسامی و سمت ومدت فعالیت اعضاء هیئت‌مدیره ـ آقایان‌حاج سید محمود لاجوردی رئیس ـ دکترسیدمحسن‌نصروسیدمنیرالدین احمدی نایب رئیس ـ محمدعلی نعیمی خزانه‌دار سید محمد تقی مصطفوی ومهدی نراقی ـدبیران و اکبر لاجوردیان عضو انجمن برای مدت سه‌سال از تاریخ ۳ر۲ر٤۲

دارندگان حق‌امضاء کلیه اوراق و اسنادمالی باامضاء رئیس و یایکی از نواب رئیس باتفاق خزانه دار انجمن و اوراق غیرمالی باامضاء رئیس یایکی از نواب رئیس انجمن معتبر می‌باشد .

تاریخ ثبت تغییر ۲۰ر۳ر٤۲

رئیس اداره ثبت شرکتها ومالکیت صنعتی ـمهدی نراقی

از : سندی تایمز

کندی در اروپا

با مشکلات زیادی روبروست

بیشتر گفتگوهائی که در اروپا در باره مسافرت آینده کندی باین قاره صورت میگیرد در این باره دورمیزند که چه بهتر اگراین سفر لغومیشدو صورت نمی گرفت .

مقاله نویسان اصرار می‌کنند کندی باتوجه‌ببحران نژادی که برامریکا سایه انداخته باید سفر خود را به تعویق اندازد .

اکثر آنان روی بی نتیجه‌بودن‌سفر مزبور تکیه می کنند واصرارمی‌ورزند وی باید در امریکا بماند وبابسیج نیروی خود در «کاپیتول هیل»قانون حقوق اجتماعی خودرابتصویب‌برساند

ولی هیچکس اقدامی برای لغو برنامه این سفر بعمل نمی آوردزیرا شخص رئیس جمهور معتقداست‌سفری سودمند در پیش دارد . وی چندماه است که بر این عقیده است‌اکنون هنگام سفری بخارج‌وملاقات‌بارهبران اروپا در کشورهای خود آنها و از همه بالاتر برقراری‌تماس‌مستقیم‌بامردم آن کشور هااست .

ممکن است تاثیری که وی‌براروپا خواهد گذاشت و چگونگی محیطی‌که بکشور بازخواهد گشت‌اهمیتی‌بمراتب بیشتر از آنچه در ملاقاتهای‌خصوصی میگذرد داشته باشد این احساس بیشتر از نامه‌های فراوانی که من از خوانندگان‌دریافت‌می کنم بوجودآمده است . در این نامه مردم‌مینویسند اکنون‌زمانی است که کندی دراروپا خود را بمردم کوچه و بازار نشان بدهد .

اکنون در اروپا سیاست‌امریکابسیار مغشوش بنظر میرسدورئیس‌جمهوری بدون شك امکاناتش را در اروپابکار خواهد برد تاسیاست خود را روشن سازد .مشکلات فراوانی که اکنون‌بر سر راه این سفر انباشته‌شده‌باتغییر دولت ایتالیا و مرگ پاپ که قراربود کندی باوی ملاقات کندآغاز شد .

سفر کندی به آلمان ممکن است برای آدنائر مناسب‌باشدولی برای‌مذاکرات با کسانی که جانشین وی‌خواهندشد مناسبتی ندارد .

ملاقات کندی با مك میلان‌بتقویت وی خواهد انجامید . قرار این‌ملاقات قبل از اعلامیه اخیر ناتو در اتاوا گذارده شده بود .

پیمان ناسائو که مصاحبه‌ای بین نیروی باز دارنده مستقل ونبردی‌چند جانبه بود و نیز جلوگیری از ورود انگلیس ببازار مشترك‌بوسیله دوگل مسائل جدیدی در اروپا مطرح‌ساخت

در همان حال که بیشتر خارجیان با سفر کندی باروپا روی‌موافق‌نشان نمیدهند تقریبا تمام مشاورین وی لغو سفر او را اشتباه می دانندزیرا زمان‌حال را بهترین موقع برای تاکید رهبری وی بر جهان غرب‌می دانند .

آنها معتقدند لغو این سفر شك‌و تردید جدیدی در موردسیاست‌امریکا در اروپا بوجود خواهد آورد .

ناسیونالیسم دوگل اکنون وحدت غرب را بامشکل‌بزرگی روبروساخته است . همین ناسیونالیسم‌آلمان‌غربی را مهمترین متحد اتمی در قاره‌اروپا ساخته است در حالیکه قدرت اقتصادی آن نیز بهمان درجه‌اهمیت قرار دارد . این مسئله تهدیدجدائی جهان انگلوساکسن‌را ازاروپا باخود دارد .

با همه‌اینها ممکن است مبارزات‌نژادی در امریکا بصورتی در آید که‌حضور رئیس جمهوری را در کشور ایجاد نماید ولی‌احتمال آن کم است‌ورئیس جمهوری باروپا خواهد آمد .

پمپ شناور سومو
انگلیسی
تمام برزنی زنگ زن
ارسطو زاده - فردوسی - شماره ۵۶۲

آرتوش در کافه رستوران باغ شمیران
خیابان فردوسی روبروی سفارت انگلیس
۱ـ۲ آ ـ ۷۵۵۶

انستیتو گوته تهران
از تاریخ ۲۳ شهریور تا ٤ مهرماه ۱۳٤۲ کلاس آموزشی مخصوص دبیران زبان آلمانی تشکیل خواهد داد.
ثبت نام از ۲۵خرداد در دفتر کلاسهای انستیتو گوته ـخیابان پهلوی چهار راه امیر اکرم خیابان شاهین ۸ تلفن ٤۲۲۲٦
آ ـ۲ ۱ ـ ۷۲۹۸

ساعت پنج بامداد ، ناوگان جنگی آلمان‌در پناه هواپیما های بمب افکن

اسکاندیناوی خواب آلوده را غافلگیر کردند!

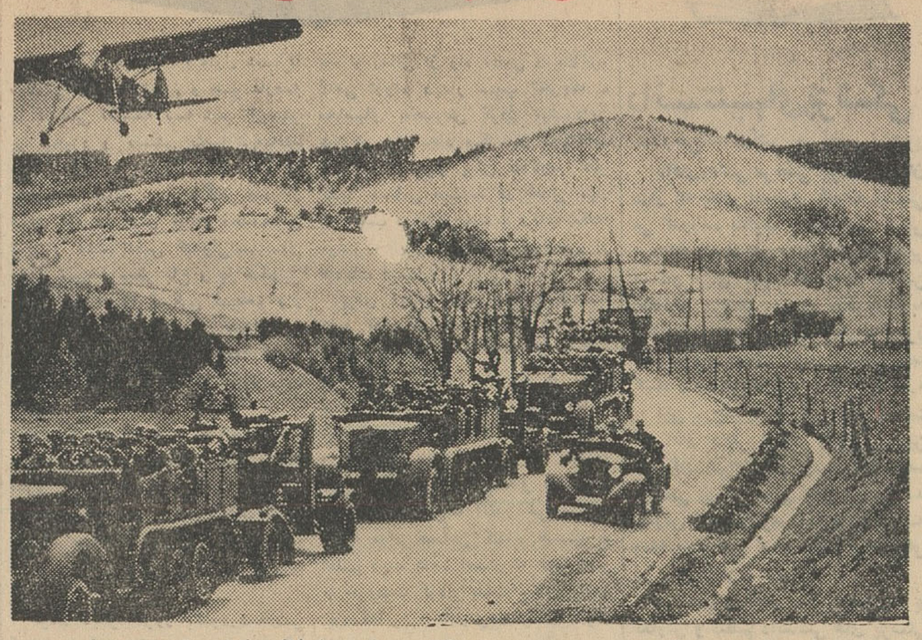

ستونهای قوای موتوریزه «ورماخت» در کشورهای اشغال شده تحت حمایت هواپیماهای آلمانی پیشروی میکردند

هیتلر غفلتا بشدت تحت تاثیراین طرح قرار گرفت در دادگاه نورنبرك، فرمانی مورد قرائت قرار گرفت که او در ۱ مارس ۱۹٤۰ صادر کرده‌بود البته بازهم تحت عنوان اسرارمحرمانه نظامی در آن فرمان (پیشنواو ضمنا فرمانده کل ورماخت) گفته بود :

«عبور از مرز دانمارك و پیاده شدن در نروژ باید همزمان با هم عملی شوند . نقشه ها باید موکداهر چه زودتر و بهتر تدارك دیده شوند.. غافلگیر شدن دولتهای شمالی بوسیله عملیات ما پر ارزش است . اگر حمل نیرو بوسیله کشتی را نتوان مخفی نگهداشت باید به فرماندهان و واحد ها هدف را عوضی گفت . نیروی هوائی ، پس از موفقیت در اشغال مواضع دفاعی استفاده از پایگاه های نروژ را برای عملیات جنگی هوائی علیه انگلستان تامین کند»

آری بطوریکه می بینید هدف مستقیم هیتلر از تسخیر نروژ و دانمارك فقط این بود ، یعنی عملیات جنگی هوائی علیه انگلستان . در همان امریه باز تاکید بعمل آمده بود :

«دراین جا باید برتجاوزات‌انگلیس براسکاندیناوی و دریای مشرق پیشدستی کرد ، اولین پایگاه اصلی مان را در خاك سوئد تامین نمائیم و برای نیروی جنگی دریائی و نیروی هوائی راهی خروجی بسوی انگلستان بگشائیم»

درست‌مثل دفعات‌قبل هیتلرتلاشش براین بود که در نظر افکار عمومی جهان سرپوش روی مقاصدواقعی‌اش بگذاردرد‌مورد‌نقشه (ورزاوبوگ)نیزاز همین متدبی‌ارزش استفاده کرد . بهمین دلیل هم بود که باز در امریه محرمانه آمده بود :

«قاعدتا باید به نقشه ها ماسك صلحجویانه زده شود که منظورش حمایت‌مسلحانه از کشورهای بیطرف شمال باشد»

ولی دنیا و افکار عمومی دیگر فریب نخورد . و بمعنی واقعی اینگونه فورمول های صادره از ستاد مرکزی پیشوا پی برده بودند . هیئت وکلای مدافع‌در دادگاه نورنبرگ سعی‌داشتند باوجود صراحت و صحت مدرك بالا نقشه پیاده شدن در نروژ را یك اقدام ضروری و تدافعی در برابر انگلستان‌قلمداد کنند .تاریخ تدارکات که دنباله اش بسال ۱۹۳۹ بازمیگشت بطلان چنین ادعائی را ثابت میداشت و در دادگاه نورنبرگ سرهارتلی‌ـ شاوگراس توضیح داد :

«در اینجا گفته شده که انگلستان وفرانسه‌نقشه هائی تنظیم کرده بودند تا به نروژ حمله نموده و آنجا را اشغال نمایند و حتی دولت نروژ نیز آمادگی خودش را برای اجرای چنین نقشه هائی اعلام داشته بود. حتی اگر این اتهامات درست بوده باشند – که ظاهرا نا صحیح هستند بازآنهاقادر به تبرئه‌حمله‌ای نخواهند بود که بدون اطلاع قبلی ، بدون‌اعلان جنگ ، بدون انجام کوششی برای میانجیگری یاوساطت صورت گرفته بوده است . یك جنگ تجاوزکارانه بیهانه اینکه کشوریکه بدان اقدام ورزیده تصور داشته که کشور های دیگر در آینده به عملیات مشابهی دست خواهند زد ، کمتر از یك جنگ تجاوزکارانه دانست . پافشاری در این مسئله چندان اهمیتی ندارد زیرا وجود مدارك مثبته بخوبی آشکار کرده‌اند که تعرض بدو کشور مزبور کاملا بخاطر مقاصد دیگری بوده‌است این نقشه مدتها قبل از پیش آمدن مسئله لطمه وارد آمدن بیطرفی یا اشغال نروژ بوسیله انگلستان تنظیم شده بود .»

حوادث وقوع یافته خودشان زبان گویائی دارند . الوین جونزیکی از گزارشات‌حکومت دانمارك‌را در دادگاه مورد قرائت قرار داد :

ساعت ٤و۲۰دقیقه صبح ۹آوریل سفیرآلمان بمعیت اتاشه هوائی سفارت درمنزل شخصی وزیرخارجه دانمارك ظاهرشد . سفیر فورا توضیح داد که

نداشتند وکشتی های آلمانی دراسکله بندر لنگرانداخته‌اند . تقریبا هشتصد سربازبا تجهیزات کامل پیاده شدندو بسوی (کاشلیت) یکی‌از دژهای قدیمی کپنهاك روانه گشتند . دروازه بسته بود. بهمین دلیل آلمانها بکمك مواد محترقه درا منفجر کردند . نفرات مقاومتی بخرج‌ندادند واینطور بنظرمی‌ـ رسید که‌کاملا غافلگیر شده‌بودند . پس‌از اشغال گروهانی بسوی (آمالین) بورك)برج سلطنتی فرستاده شدکه‌در آنجا به‌پاسداران‌دانمارکی‌تعرض کرده سرپاسدار را مجروح کردند و درنتیجه یکی‌از آنها مرد. درهمین اثنا تعدادی زیاد ازهواپیما های‌بمب‌افکن درارتفاع کمی برفراز شهر به‌گشت درآمدند . ازامکانات مقاومت قوای مسلح براثر غافلگیر شدن کلی کاسته شده بود. مثلا وقتی مسئول وزارت جنك صبح ۹آوریل بااتومبیل به‌کپنهاك عزیمت کرد. سرخوش و بی‌اعتنا از برابر پاسداری که‌باو اخطار دادعبور نمود، بدون آنکه دردنیای بی‌خبری اش خبر داشته باشد که‌پاسدار مزبور ازافراد خودش نیست و فقط وقتی گلوله‌ای به‌پالتویش اصابت کرد بحقیقت امر پی‌برد.....»

این بودمشاهدات هوارداسمیت‌سفیر بریتانیا دردانمارك ولی درنروژ حوادث دیگری بوقوع پیوست :

هنوز یکماه بحمله باقی مانده بود که آلفرد یودل فرمانده ستادعملیات ورماخت دردفتر خاطراتش نوشت :

«مذاکرات جامعی درباره ورز ـ اوبونك باسه تن از فرماندهان .... فلدمارشال گورینك رشته صحبت را بدست گرفت وخواست ثابت کند که تدارکات تا آنمرحله ارزشی ندارند».

در ۱۳مارس ۱۹٤۰ یودل نوشته بود :

«پیشوا هنوز فرمان ـورزاوبونك ـ را صادر نکرده است . او درجستجوی بهانه‌ای است».

این نوشته باز بطور وضوح ثابت میکند که‌حمله‌به نروژبخاطر پیشدستی برحمله انگلیسی هابه‌نروژ نبوده‌است. درنوشته روز ۲۸مارس کتاب خاطرات یودل‌نیز از تمایلات جنك طلبانه‌اش پرده برداشته :

«برخی از افسران نیروی دریائی‌در موردنقشه (ورزاوبونك) تمکین نمی‌ـ کردند بهمین دلیل تلقیح شدند».

ایده روزنبرك، تدارکات ریدر ، نقشه های کایتل، اوامر هیتلر ، و تلقیحات یودل !

درمان روماتیسم
دکتر مهندس
خیابان حافظ مقابل ث ث ث

اسرار فاش نشده از جریان تاریخی دادگاه نورنبرگ

ترجمه : احمد عشقی

-۱۷۱-

از : اکسپرس

دبیر کل حزب کمونیست ایتالیا معتقد است :

در نهضتهای جهانی کارگران

مرحله تازه‌ای پدید آمده است

پالمیروتولیاتی رهبرحزب کمونیست ایتالیا یکی از بازماندگان نادرآن دسته از مبارزان کارگری است که پس از انقلاب سوسیالیستی‌در روسیه بایجاد نهضت کمونیستی‌در اروپای غربی دست زدند .

او قبلایکی از معاونان «آنتونیو گرامسکی» بنیان گذار حزب کمونیست ایتالیا بود و پس ازآن بصورت یکی از ارکان مهم انترناسیونال کمونیستی در زمان استالین درآمد و نقش‌مهمی در کمینترن بعهده گرفت.

شگفت‌آنکه پس از آغاز دوران جدیددرتاریخ کمونیستی که‌بدنبال بیستمین کنگره حزب کمونیست شوروی و نطق معروف خروشچف برضد استالین پیش آمد تولیاتی‌با یك تهور و صراحت لهجه بی‌نظیر موقعیت خودرا حفظ کرد.

در اینجا مانمی‌خواهیم در باره این تغییر روش تولیاتی وارد بحث شویم . اما حقیقت این است که حزب کمونیست ایتالیا برهبری تولیاتی در سالهای اخیر باپیروی از یك روش لیبرالیسم و طرداصول استالین شهرت فراوان کسب کرد وهمین تغییر روش سبب شده که حزب کمونیست ایتالیاآماج‌اتهامات وحملات کمونیستهای چین قرار گیرد.

اما ازطرف‌دیگر بایددانست که پیروزی حزب کمونیست ایتالیا در انتخابات اخیر پاداش بزرگی بود که این حزب‌ازتغییرروش خود بدست آورد .

تولیاتی درمصاحبه‌ای که اخیرا باخبرنگار ما(مجله اکسپرس)بعمل آورد بی‌محابا از روشنفکران شوروی که در مسکو بشدت مورد حمله قرار گرفته‌اند دفاع کردو باصداقت کامل نظر خودرا درباره یك‌رنساس وحدت نهضت کارگری در اروپا که باین قاره‌اجازه‌میدهند درساختمان سوسیالیسم نقش‌مهمی ایفاء کند بیان داشت .

تولیاتی که در انترناسیونال سوم نقش مهمی ایفاء کرد اکنون بار دیگر خیال تجدید ساختمان این خانواده کارگری اروپا که قبل از جنك جهانی وجود داشت در سر می‌پروراند .

مذاکرات مابا بررسی نتایج انتخابات اخیر ایتالیا آغاز شد.

من از او پرسیدم چطور شد که پیشرفت اقتصادی ایتالیا دراین انتخابات برای احزابی که دردولت ائتلافی شرکت داشتند نتیجه درخشانی ببار نیاورد . تولیاتی در پاسخ من گفت : « پیشرفت وترقی مبارزه طبقاتی را شدیدترمیکند» ایتالیا درحال حاضر در یك‌مرحله تحولات سریع اقتصادی واجتماعی قرار گرفته است ولی دریك‌جامعه که تحت تسلط سرمایه‌های بزرك و نیروهای سیاسی محافظه کارقرار گرفته باشد بیشتر مسائل‌تازه‌ای بوجود می‌آورد بدون آنکه قادر بحل آنهاباشد .

باین ترتیب اکنون صدها هزار زن و مرد از شرایط‌اقتصادی‌سابق خلاصی یافته و در اوضاع‌وشرایط جدیدی زندگی می کنند.

وضع زندگی‌نوین ارمان‌زندگی بهتر و یك رژیم اقتصادی‌واجتماعی عادلانه را در آنها بوجود میاورد.

از طرف دیگر توسعه اقتصادی یك رشته ناعدالتی اجتماعی وعدم موازنه بوجودآورده که‌طبقه کارگر از آن رنج می‌برد واین نقایص اجتماعی رانمی‌توان باسازمان های قدیمی برطرف کرد. باین‌ترتیب است که اکنون تمایل شدیدی به اصلاح این سازمانها و نظامهای قدیمی بوجود آمده است .

تولیاتی گفت که پیروزی مادر انتخابات اخیر ممکن است‌سرآغاز یك بحران سیاسی در ایتالیاباشد که بدون شك دامنه آن بسیار وسیع خواهد بود.

من باو گفتم که بجای آنکه

بقیه در صفحه ٦

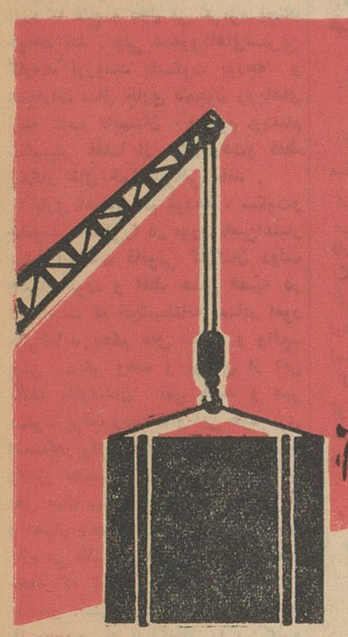

شرکت سهامی انبارهای عمومی ایران

بازرگانان ، صاحبان صنایع وکشاورزان محترم :

بانبارهای مهم کشور درقبال کالاهای صادراتی وواردراتی ، مواد اولیه ومحصولات صنعتی و کشاورزی تودیع شده درانبارهای شرکت آماده مساعدت باشما میباشد .

کالاهای شما بمحض ورود بانبارهای شرکت ، درمقابل خطر آتش سوزی ، دزدی وکسر وکمبود بیمه شده محسوب میشود .

انبارهای شرکت که با اسلوب متداوله در دنیا مجهز میباشد در تمام روز آماده قبول وتحویل دادن کالای شما خواهد بود.. درقبال کالاهای تودیع شده برگ وثیقه صادر میشود که در بانکها و بازار قابل معامله است .

برای کسب اطلاع بیشتر به :

شرکت سهامی انبارهای عمومی ایران

خیابان تخت جمشید ـ شماره ۳۸۱ تلفن های : ٦٦۳۰۳ـ٦٦۳۰٤ ـ مراجعه فرمایید

آوازه

Royal Tehran Hilton

هتل هیلتون تهران

معرفی میکند

ماریا انجلیکا

ستاره درخشان رقص اسپانیول

در

سالن پرشیان روم

فقط تا روز ۳۱ خرداد

متمنی است برای میز قبلا بشماره ۵ـ۶۲۳۵۸۱
شماره داخلی ۲۳٤ تلفن فرمائید

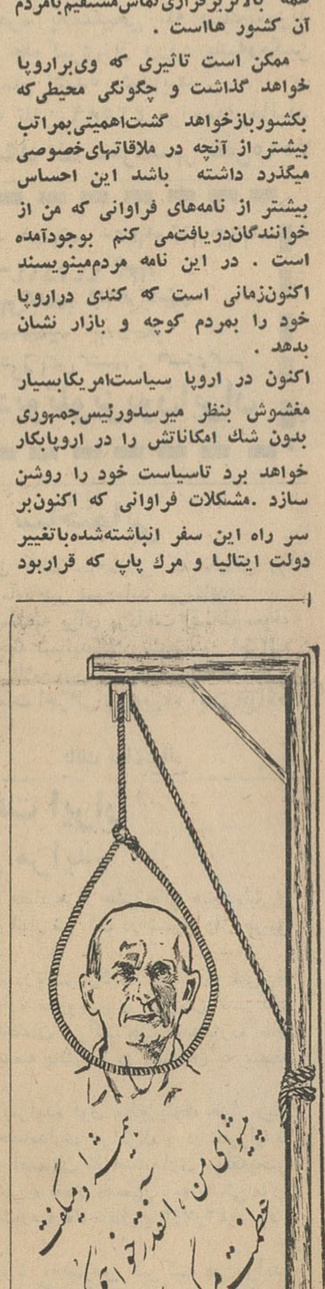

پیشوای من ، اندرز آخرم گوش دل بسپار
خطمشی مرگ را آویخته‌ام گوش بشنو تا
انسان بیگناه و اطفال معصوم را
مخصوص آدم‌سوزی سوزاندن با بمبهای
مرگ و زندگی این شکار بزرگ
بمرز جان خواهد گرفت ، تنها فاشیستی
است که از این محاکمه تاریخی نهضت
شده و در دنیا با استقبال عجیبی مواجه

انتقاد

از : ناصر نجمی

مراد کارمندان

یکی‌از داستانهای نیمه تمام و دنباله‌دار همان داستان اضافات و ترفیعات اجزای محترم دولت است که چندسال است بحال تعلیق و پادر ـ هوا مانده وکملین قوم هنوز آن را قطع و فصل نکرده اند .

شخصی از نوکرش معمائی را پرسیده گفت آن چیست که پارسال نرسیده ، امسال‌نمیرسد و سال آینده هم نخواهد رسید . جواب شنید که آن چیز همان مواجب بنده ضعیف شرمنده و عاجز است که سال‌گذشته نرسیده ، امسال‌نمیرسد و سال‌آینده هم بطور یقین‌نخواهد رسید !بصداق واقعی جواب معمای‌نوکرآقای‌مسئله‌گو، همین اضافات و ترفیعات کارمندان دولت می باشد که چند سال است طلبکارند اوائل سال‌گذشته وعده‌داده شد که در اواسط همان سال پس‌از رسیدگی‌به میزان صرفه جوئی ها وتامین اعتبار احکام آن صادر خواهد شد وکارمندان دولت هم که از صبور ترین‌وشکیباترین مردم این سرزمین هستند بامید اینکه‌آخرسال مواجبشان با گرفتن اضافه و ترفیعات‌قانونی بالا میرود باعتبار آن شروع‌به‌نسیه‌گرفتن وخریداری کردن ضروریات زندگی بطور اقساط کردند و فروشندگان خداشناس وبی‌آز وطمع هم بامیدا‌اینکه اشل حقوق اجزای دولت اوج میگیرد برنرخها افزودند ولی در آخر سال‌نه خبرونشانی از اضافات شد و نه از اجرای قانون جدید استخدام‌که‌تاحدی وضعشان را بهبود می بخشید وتنها چیزی‌که ماند و همچنان بر قرار و استوار در جای خود قرار داشت ، یك مشت‌وعده بود و مبالغی وام و اقساط بدهی ...

جالب تر اینکه اهل بیت‌کارمندان که ابوابجمعی او بودند و معمولا هم کمتراز ضیق بودجه و محدود بودن اعتبار و عدم موازنه آن سردرمی‌آورند باعتبار اینکه حقوق و مواجب آقای خانه بالا میرود چند جهش مالی‌کردند وکمی وسایل منزل‌و احتیاجات و غذای روزانه را رنگین نمودندولی‌آنها هم ناگهان به تلخی دریافتند که‌هیچ منطق و مجوزی برای این گشاده‌بازی وبلند پروازی نداشته اند و باید همچنان گرد بنشینند و گرد بخوابند وبهمان نان و گوشت و پنیر بسازند وتماشاچی باشند .

وامادر باب سال جدید که باز هم کارمند دل خودرا خوش کرده بودکه بالاخره قلب‌سنگ بزرگان قوم‌بحالشان رقت‌خواهد آورد و این حق قانونی و مسلم که به تازگی همچون غزال‌خوش خرام گریزپا گاه خودرا نشان میدهد وبعد که آب در دهان‌صیادبحرکت‌در آورد با غنج و دلال می گریزد بچنگ خواهد آمد . ولی همه‌رویاهای‌شیرین کارمند آرزومند باسکوت بودجه و اعتبارات سال جاری همچون رویاهای نیمه شب تابستان مرحوم ویلیام شکسپیر غفلتا از میان رفت‌و فقط یادگار های خوشش‌باقی ماند .

باری امسال هم بودجه ، سکوت‌و خاموشی کاملی‌را در مورد تامین‌اعتبار برای اضافات قانونی کارکنان دولت اختیار کرده و فقط حسن قضیه در این است که خوشبختانه مصادر امور مالی‌شاید بحکم عقل سلیم و واقع‌بینی دیگر وعده و نویدی از این بابت بکارمندان نمی دهند و مهر سکوت برلب زده اند و این خودچیزی است‌که برای کارمندان دولت مغتنم وقابل تحسین می باشد ، زیرا نه اهل بیت سطح توقعاتشان بالا میرود وباعتبار وعده های بی‌بنیان چیز های تازه می طلبند و نه کاسب و پیشه‌ور محله که کارمند مفلوك تا گلو باو بدهکار است برای وصول و ایصال طلب خود یقه بدهکاران را می گیرد و وپابروی خرخره شان می گذارد و حداقل، این قضیه اسباب راحتی خیال و اندیشه کارمند شده است .

واما راجع به حسن ختام این‌مقال اجازه بدهید چند کلمه دیگر عرض کنم و بعد موضوع را به رحم‌وانصاف وعطوفت اولیای امرواگذارم .

بالاخره‌ببائید یك‌بار برای همیشه این استخوان را از لای زخم خارج کنید و صریحا قضیه اضافات و ترفیعات کارمندان و یا مسئله قانون استخدام را که مدتهاست در بوته اجمال‌مانده وگاه بیگاه‌که نگرانی وناراحتی کارکنان دولت از گرانی هزینه ها و دشواری شرایط زندگی تشدید می شود آنرا زنده می کنند، روشن نمائید تا تکلیف هرکس معلوم گردد . و بعقیده مخلص با توجه به دشواریها و مشکلاتی که برای این دسته از مردم مملکت وجود دارد و همه از کارمندان توقع صمیمیت و درستکاری وقاطعیت در کار را دارند لازم است که با تامین زندگی آنان ودادن حق و حقوق قانونیشان کمکی به ترفیه حالشان کرد وانشاءالله که باستظهار مال‌اندیشی و واقع بینی مسئولین ، مراد کارمندان و مراد همه حاجت‌مندان حاصل گردد . آمین یارب‌العالمین .

گفتگوی تلفنی

اهالی محترم تهران‌ازساعت ٦تا ۷٫۳۰ بعد از ظهر هر روز غیر از روز های‌تعطیل میتوانند مشکلات‌و گرفتاری های خودراوسیله‌تلفن‌شماره

۲۰۰۱۰

با ما در میان بگذارید

■ آقای وزیر فرهنك توجه فرمایند

وضع پرداخت حقوق‌ماآموزگاران فارغ‌التحصیل سال ٤۰ و ٤۱ تربیت معلم تهران همیشه به عللی که هنوز برای ما مجهول است همه ماهه بیست‌روز به تعویق میافتدو این خود ناراحتی برای‌ماآموزگاران که اکثرا در اطاقهای‌کرایه ای‌بسر میبریم بوجود می آورد .

به آقای وزیر فرهنك‌توصیه‌کنید که در این مورد دستور دهند که حقوق معلمین جدیدالاستخدام در آخر هر ماه جزو لیست دبستانها پرداخت گردد امیدوارم نتیجه این گفتگو وتوجه آقای وزیر فرهنك در همین ستون اعلام گردد .

آموزگار

■ راهنمائی بیمارستان‌شفا

من بچه ام را تاگنون دو مرتبه به بیمارستان شفابرده ام و هردو بار لطف فرموده‌اند مرا به مطب خصوصی یك پزشك‌معرفی‌کرده‌اند که نتیجه معالجه این آقای پزشك هر دفعه پنج تومان ازجیب‌مخلص پرانده است . حسن ـ ق

■ در مضیقه‌ایم

آخراین چهل متری ایرانشهر را مدتهااست شهرداری خریده که خراب کندو خیابان بسازد همینطور ول‌کرده‌اندو خاکی مانده یك‌خانه گلی هم وسط این تکه خیابان مانده آنراخراب نمیکنند . نتیجه اینکه تاکسی ما را بمنزلمان نمی‌رساند واز لحاظ رفت‌و آمد در مضیقه هستیم .

هش

■ عطف بماسبق

برای تصفیه حساب از سال ۳۳ باینطرف به‌ناحیه ده دارائی مراجعه کردم درآنجا بمن حرفی زدند که شاخ‌درآوردم میگفتند باید بابت عوارض شهرداری از سال ۳۴صدی پانزده بدهیدا‌اینطور دستورداده‌اند ، منظور اینست‌که تا ارذیبهشت سال ٤۲که‌عوارض دروازه‌ای لغو نشده بود صدی ده عوارض میگرفتند ولی ازاین تاریخ ببعد صدی پانزده‌قرار شد بگیرند ولی اینها صدی پانزده را عطف‌بماسبق کرده‌اند ومیخواهند ازمن و بقیه مردم ازسال های قبل هم وصول کنند .

دکتر طاهری

■ شورایعالی فرهنك توجه کند

آنوقت شما میگوئید یا دولت میگوید‌دانشجویان‌و فارغ‌التحصیلان برای خدمت مملکت خود از خارج برگردند. پسرمن دریك رشته‌عالی فارغ‌التحصیل شده ومدت قریب به یکسال ونیم است که‌برای اخذ گواهی ارزش تحصیلی خود پشت درهای‌ادارات‌وزارت‌فرهنك‌سرگردان است شورایعالی فرهنك مدتهااست که تشکیل نشده یکدفعه برای فوت دکتر عمید، یکدفعه برای تعویض شغل دکتر فرهاد خلاصه همینطور مردم را سرگردان‌کرده‌اند

پدریك فارغ‌التحصیل

■ فاصله زیاد است

فاصله‌ایستگاه‌های اتوبوس‌خیابان ماهرخ سرکوچه جلالی زیاد است

■ هوشیار باشید

پیراهن های پوسیده‌را بنام‌پیراهن بدون اطو بخلق‌الله میفروشند شما انهارا هوشیار کنید .

کیانوش

■ ممتحنین دقت کنند

دراین روزها که ممتحنین بازار کارشان گرم‌است و هیچ خدائی را بنده نیستند میخواستم من یك توصیه به‌آنها بکنم‌وآن اینست که ممتحنین باید توجه داشته باشند که کم‌دادن یك نمره احیانا ضرر جبران ناپذیری برای دانش‌آموزبار می‌آورد قدری دقت‌بکار برند .

دانش‌آموز

■ کم‌مانده فرار کنیم !

شمال غربی و شرقی میدان‌پاستور را گندوکثافت فرا گرفته بوی‌گند تا شعاع ۱۰۰متر اطراف راپر کرده ماکم‌مانده خانه خودرا عفت وارزان بفروشیم و ازاینحدود فرار کنیم .

محسن‌حشمت

■ بازگشت به دامپروری

چندی قبل تبصره ۳۰ پس یقه‌گاو‌ـ دارهای خیابان حسام‌السلطنه را گرفت و بیرونشان کرد، بعد نمی‌دانم چه‌شد که‌دوباره سروکله‌آنها پیداشده و کماکان بکار دامپروری درمحل سکونت‌وزندگی‌مردم‌مشغول شده‌اند .

اهل محل

از دکتر پریور

دکتر ، بچه‌ام شبها نفسش‌تنك میشود

کودکی ٤ـه ساله که ٤اول شب با سلامتی کامل خوابیده و هیچ عارضه یا کسالتی نداشته نیمه شب ازبستر بر میخیزد و نفسش بشمارش‌میافتد خودرا از بستر بیرون میاندازد و به پنجره میرساند سعی میکند خودرااز هوای فشرده اطاق نجات دهدوهوای تمیز و خنك تنفس کندولی‌استنشاق هوای تمیز و معطر باغ و یا حیاطنیز تنك نفس او را تسکین نمیدهد واز رنجش نمی کاهد تنفسش صدا دارو خشن میشود و مجبور است برای اجرای آن فشار بیشتری بخود وارد کند.

عارضه باسرفه های خشك‌وناراحت همراه میشودو نزدیك صبح‌پیدایش قدری اخلاط سینه‌اش را نرمتر و آرامتر میکند فردا صبح کسالت‌اندکی تخفیف میبابد وبتدریج روبه بهبودی میرود تاشب بعد عوارض از نوپیدا شود.

کودك دیگر امروز بگلودردمختصر گرفتار شده و ناراحت و رنجوراست شب هنگام در بستر گلویش‌بسختی میگیرد و حالت خفگی باو دست می دهد تنفسش صدا دار و خشن می شودو مثل اینستکه مجرای گلویش بستگی پیدا کرده و راه آن تنك تر شده‌است‌آنچه‌بین مادران‌به«خروسك» مشهور است عارضش شده است .

کودك سومی شب ها از گرفتگی بینی نالانست و هنگام خواب‌آنقدرراه بینی‌اش بسته میشود که مجبوراست از دهان تنفس کند و بخرخر میافتد. گاهی نیز بستگی‌مجرای بینی‌تنفسش را آنقدر مشکل میسازد که مجبور است از بستر بر خیزد و بنشیند و یا از اطاق خارج شود وخودرابهوای آزاد برساند تا برای علاج خود به شست‌و شوی بینی بپردازد .

تنك نفس شبانه ،پیدایش‌خروسك گرفتگی بینی و یا عطسه های متوالی در فصل بهارد ربین کودکان بسیار شایع است و اغلب مادران‌میدانند که‌کلیه این عوارض بعلت وجودنا‌ـ سازگاری نوعی ماده حساس کننده‌در رژیم روزانه کودکیست و حالت مخصوصی در کودکان یا بزرگسالان فامیل موجود است که آنهارابماده‌ای مخصوص حساس کرده و سبب بروز اینگونه عوارض شده است .

مواد حساس کننده که گاه ازراه غذا و زمانی از راه تنفس و بالاخره گاهی ازراه دیدار سبب تحریك ـ مخاطهای بخصوص کودك میشوداین عوارض را ایجاد میکند و چون‌اغلب کودکان به بوی پولن نباتات‌و عطر گلها حساس هستند در فصل بهار که اغلب درختان سرسبزوگلهاشگفته میشوند بروز اینگونه عوارض از عادیات است .

برای اینکه مواد حساس کننده‌تا آنجا که ممکنست شناخته شوند بد نیست بدانید : در بین اغذیه تخم مرغ ـ پنیر ـ ماهی ـ کاکائو در اغلب موارد سبب ایجاد حساسیت شدید میشوند در بین نباتات بوی پولن‌آنها و بخصوص عطر گل زنبق و بنفشه‌و حتی عطرها و ادوکلن های معمولی‌به خصوص ادوکلن‌که آنقدر خواهان‌دارد وجزء مواد حساس کننده هستند و اغلب دیده شده است که تنك نفس یا خروسك کودك بعلت بوی‌ادوکلنی بوده که‌آنروز مادرش بمصرف‌رسانیده است .

گردو خاك و تنفس بعضی بخارها وبوی سیریا پشم نیز ممکنست‌سبب تحریك مخاط بینی وتولیداین‌عوارض شود.

راه درمان ـ بهترین راه درمان که ما در باید آنرا بداند در بدوامر شناختن ماده حساس کننده است که باانداك دقت و ممارست میتوان آنرا شناخت واز رژیم روزانه‌کودك حذف کرد .

کودکی که با بوی عطریا ادوکلن مادرش به تنك نفس شبانه مبتلامی شود‌بدون‌مصرف هیچگونه‌دارو اغلب باحذف آن عطر یا ادوکلن خودبخود رو به بهبود میرود . کودك دیگر که با مصرف‌ماهی یاتخم مرغ شبیها به خروسك گرفتار میشود بایداز‌خوردن این مواد صر ف‌نظر کند ـ پیداکردن ماده حساس کننده معمولا در خانواده هاآسانست و با اندك دقت راه علاج را بخوبی مینمایاند و پس از حذف آن ماده اگر عارضه بر جا مانده‌باشد بکمك پزشك در رفع حساسیت‌عمومی بدن کودك باید کوشید بادانش فعلی که در دسترس پزشکانست میتوان حساسیت عمومی کودك را برطرف ساخت و او را از شرعوارض‌گوناگون نجات بخشید.

کتابخانه

دانستنیهای پزشکی

نگارش : دکتر مرتضی‌یزدی

«آقای دکتر مرتضی یزدی سالیان دراز که بحکم اضطرار بگوشه نشینی می گذرانده بتالیف و تصنیف کتابی پرداخته که از هر حیث شایسته‌تقدیر است‌و برای عموم که بدون داشتن اطلاعات پزشکی وسیع میخواهند به مبانی طب امروزو علت بیماریها وطرز جلوگیری‌و درمان آنها آشنائی پیدا کنند راهنمائی مفید و ذیقیمت‌است.»

این ، چند سطر از مقدمه ایست که آقای دکتر فرهاد رئیس پیشین دانشگاه تهران و رئیس دانشکده پزشکی بر«دانستنی های پزشکی» نگارش آقای دکترمرتضی‌یزدی نوشته وباختصار این کتاب مفید و هدفهای آنرا معرفی‌کرده اند .

در حقیقت آقای دکتر یزدی ، با نگارش و تنظیم دانستنی های پزشکی طی انزوای چند ساله بخدمت قابل ملاحظه ای در عالم علم توفیق‌یافته‌اند زیرا چنانکه خوانندگان عزیزمسبوقند در عصر حاضر توجه دنیای پزشکی از درمان‌به پیشگیری معطوف گشته وبر اثر رعایت اصول بهداشت در جامعه راقیه بسیاری امراض که در گذشته سبب قتل عام واتلاف‌ونابودی بشر را فراهم می ساخت امروزه ریشه کن و مضمحل گشته است .

یکی از مهمترین وسائل‌پیشگیری، آگاهی قاطبه مردم ازیکرشته اطلاعات عمومی در زمینه بیماریهاو معرفت آنان نسبت بماشین بدن و حتی اطلاع از شیوه های ساده و ابتدائی‌درمان است. مقصودآقای‌دکتریزدی‌از نگارش «دانستنیهای پزشکی» قرار دادن یك چنین اطلاعاتی در دسترس مردم‌عادی است و از اینرو با مطالعه کتاب ایشان، شخص‌بدون‌آنکه محتاج به مطالعات قبلی‌بوده باشد ، با کسب اطلاعات مبسوطی در زمینه موردبحث کتاب را بزمین می گذارد .

آقای دکتر یزدی کتاب خودرا در سه جلد تدوین کرده‌اند : جلد اول «که اخیرا از چاپ خارج و منتشر شده است » بنام انسان سالم شامل تشریح و فیزیولوژی برای آشنائی عموم‌به ساختمان بدن و وظایف و اعمال اعضاء مختلف آن و فصلی دربار ه‌بهداشت فردی است . جلد دوم تحت عنوان «انسان بیمار» وجلد سوم «پیشگیری بیماری» بدنبال جلد اول انتشار خواهد یافت .

خوشبختانه تجارب و سوابق‌آقای دکتر یزدی در امر پزشکی موجب‌شده است که «دانستنیهای پزشکی» ازهر حیث جامع و جالب از دست تحریر وتصنیف و طبع و نشر بیرون آیدو بدست علاقمندان برسد .

در نهضتهای جهانی کارگران

بقیه از صفحه ۵

انتظار بروز چنین بحرانی داشته باشد وارد اکثریت جدید پارلمانی بشود .

تولیاتی گفت سوسیالیستهای ایتالیا و حتی کاتولیکهای دست چپ بابسیاری از ادعاهای اقتصادی واجتماعی حزب کمونیست موافق هستند ولی‌ظاهرا رهبران‌فعلی‌حزب دموکرات مسیحی در جهت مخالف قدم برمیدارند و آنها خیال‌میکنند که میتوانند مسائلی را که در برابر شان قرار دارد با یك سیاست محافظه‌کارانه و پیروی از روش ضد کمونیستی حل کنند . هرچه باشد سرانجام اوضاع‌به‌نفع ماتغییر خواهد کرد.

تولیاتی گفت نخستین شرط پشتیبانی ما از دولت‌این‌است که این دولت یك سیاست صلح‌طلبانه در پیش گیرد . ما از دولت‌آینده ایتالیا درخواست خواهیم کرد که از قبول تسلیحات اتمی خودداری کرده و باغیر اتمی اعلام کردن منطقه وسیعی از اروپا موافقت‌کند.

ماطرفدار امضای یك قرارداد عدم تجاوز میان اتحادیه اتلانتیك شمالی وپیمان ورشو هستیم وبعلاوه دولت ایتالیا حکومت‌چین‌کمونیست آلمان شرقی را برسمیت ۰۰ خاصه

امتحان کمك آموزگاران

نمایندگان کمك‌آموزگاران و هنك شیراز از وزارت فرهنك تقاضامینمایند نسبت بامتحان ورودی جهت شرکت‌در کلاسهای کارآموزی تجدیدنظر بعمل آید واین موضوع که‌بر خلاف نص صریح قانون تبدیل آموزگاران‌بپیمانی برسمی بموجب تصویبنامه بداوطلبان تحمیل شده الغاء گردد .

بخش گومیشان

آقای بهرامقلی حق طلب صیاد از گومیشان مینویسد بخش گومیشان‌که در یك فرسخی شرق دریای خزر و سه‌فرسخی مرز ایران واتحاد جماهیر شوروی قرار گرفته‌وازلحاظ‌کشاورزی مزیت بسیار دارد و قسمت اعظم ماهیهای‌صادراتی از این بخش‌وسیع تامین میشود بعلت عدم توجه‌دارای برقی ضعیف‌و ناقص میباشد و آب مشروب‌ندارد مقتضی است‌شهرداری نسبت باصلاح برق و عمران شهرو حفر چاه عمیق جهت تامین‌آب‌مشروب اقدام نماید و بخشداری‌بوسیله‌اداره راه جاده بین خواجه نفس وگومیشان را بوضع آبرومندی درآورد

کارخانه های برق

آقای عبدیزدان ازاصفهان مینویسد سازمان برنامه همه‌ساله مبلغ معتنابهی برای ایجاد کارخانه برق درشهرستان هائیکه فاقدبرق می‌باشند اختصاص می‌دهد و پس از تکمیل کارخانه و بهره‌برداری آنرا تحویل شهرداری محل می‌نماید‌ومتاسفانه اغلب‌شهرداری هااشخاصی را برای اداره آنبکار در نظر میگیرند که هیچگونه اطلاعات‌فنی از لحاظ برق وموتور آلات ندارند خوبست وزارت کشور دراین خصوص دستور جامعی بدهد تادر صورت بروز اشکالی درکارخانه خطر ازبین رفتن ماشین آلات و ضایعات جانی مرتفع گردد .

جریان‌حقوق وظیفه

آقای ابراهیم حقگو مینویسد در عصریکه دورکره‌زمین درمدتی کمتراز یکساعت دور زده میشود برقراری‌حقوق وظیفه درباره صغار کارمندان متوفی بیش‌از یکسال طول میکشد بدین معنی که‌پس‌از گذشت‌چندماه که‌مدارك‌مورد مطالبه ادارات از طرف وراث قانونی تهیه و تسلیم ادارات مربوطه میگردد جریان قانونی این کار از طریق کار‌ـ گزینی حسابداری و اداره کل بازنشستگی تابمرحله پرداخت برسدو مختصر حقوق وظیفه خود را بگیرند بقدری باکندی طی میشود که زندگانی صغار وبازماندگان بکلی متلاشی و مختل میگردد خوبست ترتیبی داده‌شود که حتی‌الامکان حقوق وظیفه زودتر بموظفین عاید گردد .

کلاس پزشکیاری

کمك پرستاران بهداری شهرستان نیشابور مینویسند اکنون که امور درمانی کشور دروزارت بهداری‌تمرکز یافته واجراء بهداشت روستاها دروهله اول موردنظر می‌باشدماکمك پرستاران وزارت بهداری که‌در سال ۱ ٤۰مدارك لازم راجعت‌شرکت‌در کلاس پزشکیاری اداره کل بهداشت ارسال نموده و آماده برای گذراندن دوره کارآموزی وخدمت بعردم ده‌نشین هستیم ازوزارت بهداری تقاضا داریم درتاسیس کلاس پزشکیاری سرعت لازم معمول گردد.

تقاضا از شرکت واحد

اهالی خیابان سیمتری جنوب‌میدان خراسان مینویسند با توجه‌باینکه صدی پنجاه مسافرین بیسیم‌نجف‌آباد از این خیابان هستندوخیابان پارك ولیعهد فرعی است و باعث زحمت رانندگان شرکت واحد و حوادث ـ گوناگون میشود تقاضا میکنیم‌شرکت واحد اتوبوسرانی با مراجعه بمحل و تصدیق عرایضمان چند توبوس‌از خط ۲۸ در این خیابان بکار بیاندازد

آبونمان تلفن

یکی از مشترکین تلفن مینویسد قبل‌از این هر وقت حقوق میگرفتم فورا بباجه تلفن مراجعه میکردم یك یاچند ماه‌حق‌اشتراك‌خودراعلی‌الحساب میدادم ولی چند ی‌است برای‌دریافت وجه بطور علی‌الحساب اشکالتراشی وخود داری میکنند درصورتیکه‌پرداخت آبونمان تلفن هم بنفع شرکت و هم بسود مشترك است که ازقطع ناگهانی تلفن آسوده خاطر خواهد بودمقتضی است شرکت تلفن بباجه های‌مربوطه دستور دهد مانند سابق پول‌اشتراك تلفن را بطور علی الحساب دریافت دارند .

دولت آباد کرون

آقای حاج هاشم عباسی‌ساکن‌دولت آباد کرون اصفهان مینویسد ۱۸سال است که در این محل چند جریب‌آبی ودیمکاری‌میکنم‌وسهم‌مالك‌را‌پرداخته‌ام چند روزقبل قریب دوهزار اشجار مورد استفاده راقطع کرده‌اندتقاضای رسیدگی مینمایم.

تحدید حدود مزرعه

بانوان پروانه مقیمی وحوریه‌جلالی مینویسند در پرونده تحدید حدود مزرعه دلف‌آباد فراهان که‌اخیرابرای رسیدگی بمرکز ارسال شده برك تحدید حدود سال ۳۱٤ وقراردادسال ۳۱۸ که با بعضی از مالکین قریه نیکجه منعقد شد وجود داردبرای‌آنکه حقوق پانصد نفر کشاورزان‌این‌ناحیه تضییع نشود تقاضا داریم در تحدید حدود املاك مرقوم دقت لازم مرعی گردد .

تحصیلداران شهرداری

یکی ازتحصیلداران شهرداری می نویسد چند سال قبل‌شهرداری‌تهران عده‌ای کارمند بعنوان تحصیلدارروز مزد موقت که غالبا دارای شرایطی نظیر یك کارمند عالیرتبه هستند استخدام نمود معذلك‌نام تحصیلدار بر آنها گذارده شده‌ـ‌باینوصف‌آیابا تصویب لایحه استخدام کشوری‌این عده مشمول قانون مزبور خواهندبود یا باز هم بلاتکلیف میمانند .

بهر کجا قدم‌میگذارید و بهر شهری سفر میکنید بدون‌شك بپول احتیاج دارید،امامشکل عمده آنستکه‌حمل‌پول باندازه کفایت همیشه،وهمه‌جامقدور نیست . برای رفع این‌مشکل در دست داشتن یك دفترچهٔ

حساب‌دیداری

کافیست . زیرا کلیهٔ‌شعبات

بانك بیمه بازرگانان

در سراسر کشور پول موردنیاز را در اختیار دارندگان حساب دیداری قرار میدهند.

دارندهٔ حساب دیداری خودبخود مشمول شرایط‌بسیار آسانیست که در برابر کلیهٔ بیماریها میتواندازبیمارستان مجهز بانك استفاده کند ، همچنین دارندگان حساب دیداری از

یك‌میلیون وپانصد هزار ریال جایزه

نیز بهره‌مند میگردند .

بهترین طوریهای پنجره پلاستیکی که زنك‌نمیزند وقابل شستشو است برای جلوگیری از ورود پشه‌ومگس وسایر حشرات‌رسید تا تمام نشده بشتابید .

برای خرید کلی‌وجزئی به تلفن ٤۲۵۸۹ مراجعه‌فرمائید.

نماینده خوزستان فروشگاه اف ـ خرمشهر تلفن۲۵۹۵

شرکت‌سهامی‌رادیوتلویزیون‌ایران

آگهی بانك ساختمانی

بدینوسیله باطلاع بدهکاران بانك ساختمانی که حداقل در پرداخت اقساط بدهی خود دو ماه‌تاخیر نموده‌اند میرساند .

چنانچه ازاین تاریخ ظرف یکهفته برای پرداخت اقساط معوقه بقسمت وصول‌مطالبات بانك‌مراجعه ننمائید بلادرنك‌بصدور اجرائیه مبادرت خواهد شد بدیهی است علاوه بروصول طلب بانك پرداخت هزینه های قانونی ناشی از اقدامات اجرائی نیز بعهده آنان خواهد بود . الف ۱٦٤۳

۱ـ ۳ آ ـ ۷۵٦٤ بانك ساختمانی

شرکت ملی نفت ایران

آگهی مزایده

شرکت ملی نفت‌ایران تعداد هفتاد هزار حلب خالی هیجده‌لیتری مستعمل قابل استفاده موجود در انبار شرکت در شیراز رااز طریق مزایده عمومی بفروش میرساند .

۱ـ علاقمندان میتوانند برای دریافت برك مشخصات و شرایط پیشنهاد مزایده در تهران باداره سرویسهای سازمان تدارکات واقع در خیابان تخت جمشید ساختمان شرکت نفت طبقه یازده اطاق شماره ۱۱۰۷ و در شیراز به شعبه پخش و در اصفهان به منطقه پخش شرکت مراجعه نمایند .

۲ـ سپرده جهت شرکت در مزایده فوق مبلغ پنجاه هزار ریال است که در تهران بصندوق حسابداری مرکزی و در شیراز به شعبه پخش شرکت ملی‌نفت ودر اصفهان به حسابداری منطقه‌پخش بایستی پرداخت گردد . بجای سپرده نقدی تضمین نامه بانکی مورد قبول شرکت معادل‌مبلغ بالا باعتبارسه ماه تاتاریخ ۴۲٫۷٫۳ پذیرفته میشود .

۳ـ پیشنهادات باید روی برك مخصوص شرکت در مزایده تنظیم و منضم به قبض سپرده در پاکت لاك و مهر شده حداکثر تا آخر وقت اداری روز ۴۲٫٤٫۳ درتهران یاشیرازیا اصفهان بادارات مذکور در فوق تسلیم شود . پیشنهادات در تاریخ ۴۲٫٤٫۱۳ در کمیسیون معاملات شرکت باز و قرائت خواهد شد .

٤ـ به پیشنهادا تمبهم مشروط و پیشنهاداتیکه با شرایط مندرج در آگهی و برك مشخصات و شرایط مزایده مغایرت داشته باشد یا بعد از مدت مقرر در آگهی برسد مطلقا ترتیب اثر داده نخواهد شد .

۵ـ شرکت در رد یا قبول یك یاکلیه پیشنهادات واصله بدون آنکه محتاج بذکر دلیل باشد مختار خواهد بود .

حضور پیشنهاد دهندگان درجلسه قرائت پیشنهادات آزاد است.

۱ـ ۲ آ ـ ۷۴۹۲

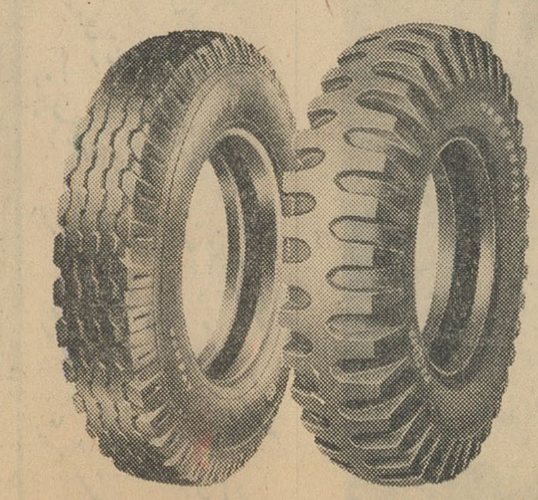

DOUBLE COIN

BRAND

• با دوام

• مطمئن

• باصرفه

上海市化工進出口公司經營出口

EXPORTED BY

CHINA NATIONAL CHEMICALS IMPORT & EXPORT CORP

SHANGHAI BRANCH

WARRIOR

BRAND

با ریختن آب دو رودخانه عظیم جدید بدریای خزر

آب خزر بالا میآید!

شوروی برای منحرف کردن آب دو رودخانه بزرگ ازاقیانوس منجمد شمالی به بحر خزر طرحی تهیه کرده است

پائین رفتن دائمی سطح آب دریای خزر یکی از علل کاهش نسل ماهی است

با بالارفتن سطح آب تکثیر طبیعی ماهی در مرداب ها و رودخانه ها امکان خواهد داشت

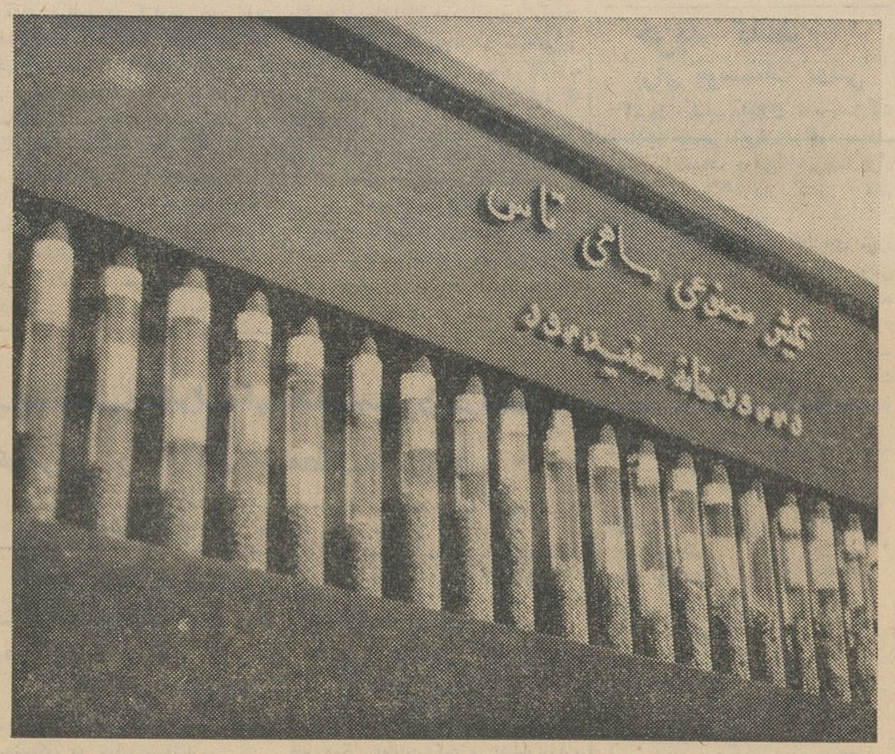

دراین لوله‌های مخصوص تخم ماهی واسپرم ماهی نر برای تکثیر مصنوعی درشیلات نگهداری میشود

* افزایش سطح آب دریاچه خزر خطری متوجه تاسیسات ساحلی و شهر های ساحلی شمال نخواهد کرد
* **۳۵ در صد خوراك گوشت مردم دنیا ماهی است و در سالهای اخیر مصرف ماهی در شهرهای ایران بخصوص تهران افزایش فوق‌العاده یافته است**
* اهمیت اعتبارات اختصاص یافته در برنامه سوم برای تکثیر نسل ماهی کمتر ازارزش اعتبارات مربوط به توسعه کشاورزی نیست
* زندگی مردم ساحلی شمال بدریا بسته است نتیجه تکثیر ماهی سبب بهبود زندگی ورفاه عمومی در شمال خواهد شد
* **کشت ماهی دردریامانند کشت بذر گندم در زمین است این یکی زندگی صیادان فراوان شمال را بهتر میکند آن یکی بزندگی دهقانان رونق می‌بخشد .**

بندر پهلوی ـ گزارش شماره ۱۸

شهرهای ساحلی همیشه شهر ملوانان و صیادان است . ملوانان برای خود دنیائی دارند . احساساتی مخصوص خود دارند وزندگی را غیر ازآنچه مامی‌بینیم می‌بینند باروحیه واخلاق خاص خود از مردم دیگر متمایزند .آنها زندگی در روی آبها و کشمکش با تلاطم طوفانها را دوست دارند . از زندگی بر روی خاك دلشان تنك میشود .بهنه دریاست که با افق بازوخالی از کوه ودشت میتواند قلب آنها را آرامش بخشد.

صورت آفتاب‌خورده وبدن ورزیده آنان حکایت از اراده آهنین و بیباکی و جسارت میکند من‌در شمال از این ملوانان زیاد دیده‌ام ولی بجای دریا نوردی کارشان قایق رانی بوده است !

از شما چه پنهان بارها از خودم پرسیده‌ام ماکه همیشه بدریای آزاد دست داشته‌ایم و شمال و جنوب کشورما دریا بوده استچرا در دریانوردی بازرگانی اینقدرعقب افتاده و بی‌تجربه‌ایم. چرا در شمال کشتی‌های متعدد ودر جنوب بحریه قوی تجارتی نداریم .و چندین چرای دیگر .

من درمقابل این‌چراها نتوانسته‌ام جوابی قانع کننده برای خودپیدا کنم ولی حداقل این دلخوشی را داشته‌ام که در سال‌های اخیرصاحب چندکشتی نفت کش و چندکشتی تجاری شده‌ایم وامید است تعداد این کشتی‌ها در سال‌های بعد باز هم زیادتر شود چون بهر حال اگر در گذشته ، کشتی نفت کش میداشتیم سرنوشت نفت ما بعداز ملی شدن شاید غیر از این بودو اگر کشتی های تجارتی کافی میداشتیم امروز بازرگانی خارجی کشور آلت دست چند کمپانی کشتیرانی نمی‌بود واز این حیث‌در دنیا وضع بهتری داشتیم .

خیلی معذرت میخواهم که‌مطلب قدری از دستم در رفت چون‌وقتی در بندر پهلوی چشمم به صیادان بندر پهلوی افتاد بی اختیار آنهارا در لباس ملوانان مجسم کردم واز اینکه آنها را بجای دریانوردی در گوشه و کنار خیابان ولو دیدم حقیقتا متاثر شدم .

شهر صیادان

اگر بگویم بندر پهلوی شهر صیادان است شاید اغراق نباشد. زندگی مردم این شهر بدریا بسته است هر وقت دریا کرامت کرده وصید خوب بوده زندگی مردم هم روبراه بوده است . هر وقت‌وضع صید بدبوده مردم‌دچار تنگی‌معیشت شده‌اند .

بمن گفتند مثلی دربندر پهلوی معروف است که میگویند «نان مردم بندر پهلوی را توی دریا انداخته‌اند». این مثل شاید بتواند درجه وابستگی زندگی عمومی‌مردم ساحل نشین شمال‌را بادریا بخوبی نشان دهد.

از اینجا میتوان به اهمیت فوق العاده تکثیر ماهی در دریای‌شمال پی‌برد .اگر روزی نسل ماهی در دریای شمال از بین برود زندگی اکثر مردم‌ساحل خزربخطرخواهد افتاد. از اینجا میتوان به ارزش طرح تکثیر ماهی در دریای‌خزر لزوم مصرف اعتبارآن که دربرنامه سوم منظور شده پی‌برد.

از آنجائیکه بندر پهلوی شهر صیادان است شیلات و تشکیلات آن در بندر پهلوی اهمیت فراوان دارد وبا اینکه از نظر صید و امکانات دیگر بهترین‌نقطه تمرکز کارهای شیلات بندر شاه باید باشد معهذا مرکز شیلات بندر پهلوی قرار داده شده است .

راجع به‌صیادان آزاد بندرپهلوی وصیادان‌شیلات‌ومحل صیدهر کدام از آنها درگزارشهای بعدی نکات جالبی‌برای خوانندگان ارجمند خواهم نوشت آنچه که فکر کردم در شماره امروز باطلاع خوانندگان عزیزبرسانم نکته جالب‌توجه‌دیگری است.

پائین رفتن آب دریا

این مطلب موضوع پائین رفتن دائمی آب دریای خزر و جلوگیری از آن است . میگویند چون‌مقدار آبی که وارد دریای خزر میشود کمتر از مقدار تبخیر آب آن‌است بنابر این هر سال مقداری ازسطح آب دریاچه پائین میرود. درسواحل شمال از جای پل‌ها و سکوها و سایر تاسیسات ساحلی‌میتوان‌پی‌برد که در سالهای اخیر سطح آب‌چند متر پائین آمده است .

همانطورکه پائین رفتن سطح‌آب و تکثیر نسل ماهی در دریای خزر درایران مورد توجه بود در شوروی نیز بخاطر اهمیتی که‌این دو موضوع دارد مورد توجه فراوان قرار گرفت. حتی بخاطر وضع‌خاص سواحل دریای خزر درخاك‌شوروی وصیدهای بیرویه و ناصحیح درآب های ایران وسواحل شوروی‌موجب شدکه دولت شوروی مسئله‌را جدی تر مورد بررسی قرار دهد و فکر اساسی بشود .

طرح شوروی‌ها

اینطور که شنیدم برای‌افزایش سطح آب دریای خزر نیز از طرف شورویها طرحی تهیه شده است تا آب دو رودخانه بزرك «ینی سی» و «اوب» که اینك باقیانوس منجمد شمالی میریزد باین دریا راه یابد دراجرای این طرح از نیروی اتم بخاطر یك اقدام عمرانی استفاده خواهد شد .چنانچه اینکار انجام شود و آب دورودخانه «ینی‌سی» و«اوب» بدریای خزر راه یابد سطح آب بحر خزر که‌هم‌اکنون هرسال درحال کاهش و فرو نشستن است تاپنجسال دیگراز فرو نشستن باز میماند و تا دوسال بعداز آن یعنی پس‌از هفت سال دیگر شروع به افزایش میکند و سطح آب دریای خزر بالا می‌آید وازآن پس مرتبا سطح آب‌بالا می‌آیدولی این‌افزایش وبالا آمدن سطح آب بان‌اندازه نخواهدبود که‌خطراتی‌برای‌تاسیسات سواحل دریا ویاشهرهای ساحلی‌ما ایجاد کند زیرا بهمان نسبت که سطح آب دریا افزایش پیدامیکند عمل تبخیر آب نیز انجام میگیرد

آقای نبوی معاون شرکت‌شیلات شمال دراین باره میگفت : اصولااز نیمه دوم قرن بیستم میزان حرارت هوای مناطق مرکزی وشمال ایران وبحر خزر و نواحی اطراف آن افزایش یافته و درجه حرارت هوا یك درجه‌و نیم بالا رفته است.بهمین جهت میزان تبخیر آب دریای خزر نیز افزایش یافته و فرونشستن سطح آب دریای خزر نیز بهمین جهت میباشد .

اصولا بعلت افزایش‌درجه‌حرارت هوا وکاهش سطح آب دریای‌خزر شرایط تکثیر نسل ماهی دردریای خزر وزودخانه‌های اطراف آن از بین رفته است.وهمین امر موجب شده‌است که‌اولا صیادان از وضع صید گله داشته باشند و مصرف کنندگان ماهی سفید نیز از کمبود ماهی گله‌مند باشند .

کشت ماهی

بنظر من وجود ماهی‌دردریامثل زراعت روی زمین است . همچنانکه زراعت را باید بذرافشانی و کشت کرد وکاملا رسیدگی نمودوسپس محصول آنرا برداشت، نسل‌ماهی دریارا نیز باید تکثیر کرد وبرای پرورش آن کوشید و سپس بهمان نسبتی‌که درافزایش نسل ماهی کوشش و جدو جهد شده است از آن بهره‌برداری کرد در غیر این‌صورت چنانچه بدون تکثیر نسل ماهی و فعالیت برای افزایش ماهی دریا فقط بصید ماهی توجه شود وضع صید همه ساله بدتر شده و تعداد ماهی دریا نقصان خواهدیافت روزی فرا خواهد رسید که اصلا ماهی دردریای خزر نایاب گردد ! البته این نتیجه آنروزی حاصل‌می گردد که برای تکثیر نسل ماهی اقدامی صورت نگیرد و شرایط طبیعی تکثیر نسل‌ماهی نیز بکلی ازبین برود .

خوراك مردم دنیا

آقای‌مهندس ساحلی‌رئیس‌قسمت فنی شرکت شیلات در این باره میگفت : هم‌اکنون ۳۵درصدخوراك گوشت مردم دنیا را ماهی تشکیل میدهد ودر کشور مانیز چند سالی است مصرف ماهی بچندین برابر افزایش‌یافته‌است .مصرف کنندگان ماهی در تهران وسایر شهرستانها طی دو سه سال اخیر مرتبا از کمبود ماهی مصرفی خودو گرانی آن گله دارند واین نقصان ماهی و گرانی آنرا شاید مربوط بشرکت شیلات میدانند‌درصورتیکه حقیقت همانطورکه گفته شد غیراز این است .

من وقتی پای صحبت ماموران و مسئولان شیلات نشستم باین‌نتیجه رسیدم که کار صید و جلب‌رضایت مردم ، حفظ و نگاهداری نسل‌ماهی وتکثیر آن ، رعایت مقررات‌صحیح صید و جلب درآمد برای شرکت وملاحظات دیگر کار ساده‌ای‌نیست زیرا وقتی قرار باشدکه نسل‌ماهی رادرشمال محفوظ نگاهداریم‌مسلما باید جلوی صید بیرویه گرفته‌شود بدون تردید نباید اجازه داده‌شود که در مدخل رودخانه هاصیدشود، نباید موافقت گردد که در فصول غیرمجاز که ماهی روببزرك شدن است بانصب‌طور و یابستن سد و گذاشتن دام نسل ماهی منقرض شودوقتی چنین شد میتوان‌به‌حفظ نسل ماهی امیدوار شد وبا کمك به تکثیر آن منبع درآمد کشور وراه معیشت مردم شمال را بیشتر کرد .

جدول کلمات متقاطع شماره ۲۴۱۳

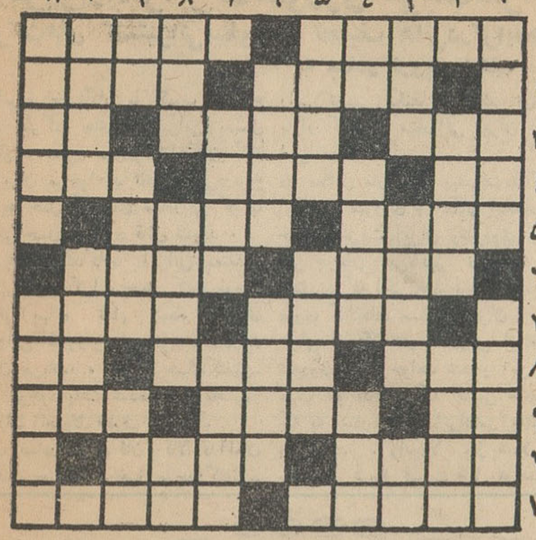

افقی : ۱ـ از معروفترین پیس نویسان کلاسیك فرانسه ـ آنچه همه طالبش باشند ۲ـ خلق‌اله ـ از انواع چراغ نفتی برای باغ بی برق ۳ـ وسیله تزئین اطاق ـ چهار گوش بی گوش ! ـ اگر باشد ٤ـ تکیه کلام حضرت علیه است ـ از آهنگسازان قدیم ایران ـ شهر٥ـ از مدعیان پیغمبری که فتنه ای بر انگیخت ـ پارچه‌سفید و نازك٦ـ سیاهرك ـ شایسته باشد و تردید آورد ! ۷ـ از اسباب صید ماهی ـ پیوند حلبی ها ۸ـ نسیم بی پایان ـ قالیچه پشم بلند ـ از اعداد ۹ـ اگر ناقص نبود فوری میشد ـ غالبا از پیاده بی خبر است ـ اهمیت دارد ۱۰ـ موجود تك سلولی که برای خود حیوان کاملی است ـ همیشه دود از آن برمیخیزد ۱۱ ـ بیماری حاصل از پر حرفی ـ تیر مژگان که از کمان ابروی یار رها شود چنین است .

عمودی :۱ـ اندوهگین و غمزده ـ از خوشش بوی کسی شنیده‌اند ۲ـ جائی برای زور !ـ از اقوام قدیمی ۳ـ نوعی سنك گرانبها ـ از غده های داخلی بدن ـ بلی بزبان خارجی ٤ـ ضمیری انگلیسی ـ زیباو خوش قواره ـ ملکه‌اش بلقیس بود ٥ـ ازبازیها ـ زندان معروف آلمانیها در زمان جنك که درآن آدمهارا سوزاندند ٦ـ بندگان خدا ـ از نقاشان معروف فرانسه در عصر حاضر ۷ـ جانشین متکا ـ برای‌خاك بیختن بکارمی‌آید ۸ـ روانش برای‌شعر گفتن لازم است ـ دارنده و صاحب ـ سرای مهر وکین ۹ـ حرف نفی ـ از اقسام سکته ـ اولین‌مرحله برای طلب علم و دانش ۱۰ـ دوستی و محبت ـ چراغ بدن ۱۱ـ رنگی ندارد ـ به چکمه میزنند تاسب بهتر رکاب بدهد .

حل جدول شماره ۲۴۱۲

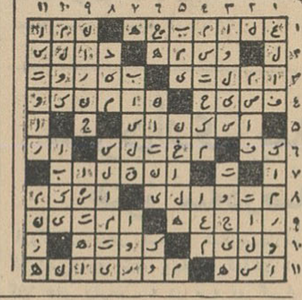

اولین سرویس تدریس خیاطی بوسیله مکاتبه برای شهرستانها

توسط اتحادیه هنرستان خیاطی گرلاوین ایران با شرکت ده هنرمند خیاطی دیپلمه از گرلاوین پاریس وابسته به موسسه تالار شهرزاد

خانمهائیکه در شهرستانها و نقاط مختلف ایران مایلند فن خیاطی را فراگیرندتقاضای خود را با ذکر آدرس دقیق به نشانی .

تهران ـ خیابان شاهرضا نزدیك پیچ شمیران موسسه تالار شهرزاد مرقوم فرمایند تا پرسشنامه های لازم برای آنها فرستاده شود بنامه هائی که تا ده تیر برسد جواب داده خواهد شد . ـ۱ـ

اطلاعیه وزارت راه وتقاضای همکاری مردم

ضمن ابراز کمال تشکر از همکاری مردم در بهبود وضع قطارهای مسافری ، اکنون وزارت راه از عموم مردم و مسافران‌و صاحبان وسائط نقلیه در مورد راههای کشور تقاضای همکاری دارد ، وسائل و لوازم واعتباراتی که ادارات راه استان ها و شهرستان ها در اختیار دارند مسلما برای‌نگاهداری کلیه ۲۷ هزار کیلومتر راههای کشور کافی نیست ولی اگر از وسائل مکانیزه واعتبارات راهداری درست استفاده شود و روسای‌ادارات راه بادرستی و صحت عمل و دلسوزی وظائف خودرا انجام دهند حداقل شاهراههای کشوررا که هنوز آسفالت نشده از هرجهت میتوان برای عبور راحت وسائط نقلیه پیوسته آماده نگاهداشت وراههای آسفالته را نیز که سرمایه گرانبهای مملکت است بخوبی نگاهداری کرد.

وزارت راه دراینمورد کار هریك از ادارات راه رادرنگاهداری شاهراهها که‌استان‌های کشوررا به‌یکدیگرمرتبط میسازد دقیقا زیرنظر گرفته است ودر آینده نیز آنها را با سازمان صحیح ووسائل بیشتری مجهز خواهد ساخت ، اکنون وزارت‌راه از عموم مردم و مسافران و صاحبان وسائط نقلیه تقاضا دارد هرگاه شکایتی از وضع یکی از شاهراههای کشور که‌نگاهداری آن بعهده وزارت راه است و طرز نگاهداری‌راه و همچنین نگاهداری راههای آسفالته داشته باشند باذکر تاریخ عبور از آن راه وحدودی راکه راه‌خوب نگاهداری نشده طی‌نامه‌ای‌مستقیما بعنوان وزیر راه ارسال دارند ویا نظر خودرا در مرکز به تلفن شماره ۵۶۲۶۲ دفتروزارتی اطلاع دهند ، مسلما این همکاری در بهبودوضع راهها واستفاده ازماشین‌آلات و کارگران راه‌فوق‌العاده موثر خواهد بود ، بدیهی است هریك از روسای راهها که‌پس‌از رسیدگی‌قصور آنها در نگاهداری شاهراههای کشور مخصوصا راههای آسفالته مسلم شود برکنار و مراتب جهت اطلاع‌افکار عمومی اعلام خواهد شد .

وزارت راه

۱ـ۳ آ ـ ۷۵۲۰

تعیین بهای نفت خام نباید تابع هوس کمپانیها باشد

روش کشورهای صاحب نفت درقبال کمپانیهای نفتی دردومین جلسه مشورتی اوپك بررسی و تعیین میشود

برای پرداخت بهره مالکانه بکشور های صاحب نفت‌درخاورمیانه باید قرار دادهای نفت با توجه بعوامل جدید جهانی‌وشرایط‌زمانی اصلاح‌شوند

خبرنگار ما گزارش میدهد : که از چندی قبل بین وزارت‌دارائی ودبیرخانه‌اوپك درژنو در مورد‌جلسه مشورتی خاص اوپك مکاتباتی در جریان بوده است زیرا دومین‌جلسه مشورتی اوپك باتوجه به روسای هیئتهای نمایندگی دارای اهمیت فراوانی است زیرا روسای هیئت های اعزامی از مهمترین شخصیت های نفتی و اقتصادی کشور های عضو میباشند واز ایران نیز آقای بهنیاوزیر دارائی که کارهای‌اوپك تحت نظر ایشان است دراین جلسه ریاست هیئت نمایندگی ایران را بعهده دارد .

آقای فواد روحانی دبیر کل‌اوپك ازنظر شغل خود در جلسه مزبور شرکت‌خواهد داشت در ضمن‌عضو هیئت نمایندگی ایران نیز خواهد بود آقای دکتر فرهنك مهر مدیر کل‌وزارت دارائی که کارهای‌اوپك راهم بعهده دارد و عضو ثابت‌هیئت نمایندگی ایران بوده در این هیئت هم شرکت خواهد داشت .

احتمالا چند نفر ازکارشناسان امور حقوقی و فنی برجسته نفتی کشور هم عضویت هیئت راخواهند داشت .

مطالب اساسی و مهم

مطالب‌مهمی که در جلسه‌دهم تیر ژنو مطرح خواهد شد مربوط بدو مورد مهم از تقاضا های ایران‌است یکی این است که قیمت نفت خام باید به‌بهای فوب‌لاك اوت ۱۹۶۰ برگردد در زمینه قیمت‌اوپك‌تاکنون موفق‌شده‌ازتنزل‌قیمت نفت‌جلوگیری کندو کمپانیهای نفتی راوادارسازد که اطمینان دهند از این پس قیمت نفت خام را بدون مشورت دولتهای صادر کننده تغییرنخواهند داد باوجود این اوپك بتقاضای‌خود باقی است و معتقد است‌باید قیمت نفت خام مورد بررسی قرارگیردو فرمولی برای تعیین قیمت نفت خام معلوم شود تاقیمت بر مبنای منطقی تنظیم شود و تغییرات آن تابع هوس کمپانیها نباشد .

بهره مالکانه

مورد دوم مربوط به بهره‌مالکانه است که تنها ایران ازآن درسال بطور متوسط بین ۸ تا ۱۰ میلیون لیره بدست می‌اورد در مورد بهره مالکانه کمپانیهای نفتی فقط به اتکای قراردادها هنوز زیر بار نرفته‌اند اما اوپك هم معتقد است انچه که در قرار دادها وجود دارد ابدی نیست و باید براساس عوامل جدید جهانی و شرایط زمانی‌بنحو عادلانه‌ای تغییر یابد از آنجائیکه اصل بهره مالکانه مورد عمل‌کمپانی های نفتی در قاره امریکاست لذا اجرای اصل پذیرفته شده‌درقسمتی ازجهان نباید در قسمت دیگرجهان مورد تردید قرار گیرد و این مورد ازحقوق مسلم کشورهای تولید کننده نفت میباشد موضوع فوق نیز درمراحل امیدوار کننده‌ای از مذاکرات قراردارد .

جلسه خاص مشورتی دهم‌تیرباید روش اوپك را درمقابل کمپانیها و همچنین وضع مذاکرات را درماه های‌بین دهم تیر تا ۲۷ آبان‌روشن سازد تا در ۲۷ آبان در کنفرانس ریاض سیاست نهائی اوپك‌درمقابل کمپانیهای نفتی معلوم شود .

وامهای پرداختی بانك رهنی بمردم

امروز خبرنگار ما کسب اطلاع کرد صندوق پس‌انداز مسکن بانك رهنی تا پایان سال ٤۱ بابت مانده وامهای پرداختی خود بمردم نود و پنج‌میلیون و شیصد و دو هزار و پانصد وبیست و سه ریال از وام گیرندگان طلبکار است .

بدین معنی که صندوق مذکور تا پایان سال گذشته جمعا در حدود۱۰۴ میلیون ریال بدارندگان حساب‌واجد شرائط وام‌داده است . که از این مبلغ در حدود ۹ میلیون ریال آن توسط وام گیرندگان باقساط بیانك رهنی مستهلك شده است .

از صندوق پس‌انداز مسکن بانك رهنی از سال ۳۹ تا پایان سال‌گذشته ۱۵۰ نفر از کارمندان کشوری ۳٤ نفر از کارمندان لشگری و ٦۱ نفر از دبیران و آموزگاران ـ ۱۳ نفر از پزشکان ، ۱۰٦ نفر از پیشه‌وران و کسبه و ۷۵ نفراز بانوان خانه داروام مسکن گرفته‌اند .

در بین وام گیرندگان تعداد کارمندان دولت از همه بیشتر وتعداد پزشکان از همه کمتر است .

تعداد کل وام گیرندگان درظرف مدت مزبور جمعا ٤۳۹ نفر میباشند . از این عده ۱۸۲ نفر اقدام بساختمان نموده و ۲۵۷ نفر بقیه خانه ساخته شده خریده اند .

آگهی مناقصه دو دستگاه الکتروپمپ

شرکت سهامی کارخانجات ایران (قسمت صنایع قند) دو دستگاه الکتروپمپ را از طریق مناقصه خریداری مینماید .

شرایط و مشخصات مربوطه درداره معاملات داخلی بازرگانی واقع در خیابان ویلا . خوشبین موجود بوده و پیشنهادات‌واصله تاساعت نه صبح ۴۲ر۴ر۵ پذیرفته میشود و درساعت ده صبح همانروز رسیدگی خواهد شد . الف ۱۵۵۰

انتقال مطب

دکتر هوشنك میر علائی

انترن سابق بیمارستانهای پاریس ـ رئیس سابق کلینیك‌جراحی دانشکده پزشکی پاریس وانستیتو سرطان پاریس

خیابان تخت جمشید شماره ۳۵۹ـ مقابل سفارت امریکا تلفن ٦۱۳۵٦٤

آ ـ ۳ آ ـ ۷۵۷٤

دعوت مجمع عمومی عادی

از عموم صاحبان سهام شرکت سهامی لعاب ایران دعوت‌میشود که برای حضور در مجمع عمومی عادی شرکت که روز پنج‌شنبه ۴۲ر۳ر۳۰ ساعت ده صبح در محل شرکت تشکیل میشود حضور بهمرسانند.

دستور جلسه

۱ـ استماع گزارش هیئت مدیره وبازرس شرکت و تصویب آن

۲ـ انتخاب هیئت مدیره وبازرس

شرکت سهامی لعاب ایران

آ ـ ٤۹٤۱

آگهی مجمع عمومی سالیانه شرکت منحله پرژام کلشن (پرگل)

مجمع عمومی سالیانه شرکت‌سهامی‌منحله پرژام کلشن (پرگل) روز چهارشنبه ۲۹ خرداد ۱۳۴۲ ساعت ۶½ بعد از ظهر در محل شرکت خیابان پهلوی کوچه بیدی شماری ۱۵ تشکیل میشوداز کلیه سهامداران محترم دعوت میشود که شخصا یابوسیله‌وکیل ثابت الوکاله خود در مجمع مزبور حضور بهمرسانند .

دستور جلسه

رسیدگی بحساب تصفیه شرکت و تائید آن وصدور مفاصاحساب

هیئت تصفیه شرکت منحله پرژام کلشن (پرگل)

آ ـ ٤۹۳۵

آگهی رسمی

مجمع همگانی شرکت سهامی خورشید تهران در روزیکشنبه ۴۲ر٤ر۲۳ ساعت ۷صبح در دفتر شرکت خیابان شاهپور تشکیل خواهد شد از آقایان دارندگان سهام تقاضا میشود در ساعت مقرر در دفتر شرکت حضور بهم رسانند.

دستور جلسه

۱ـ توضیحات بیلان ۱۳٤۱

۲ـ استماع گزارش هیئت مدیره و بازرسین

۳ـ تصویب بودجه مالی ۱۳٤۲

٤ـ تعیین بازرسین

۵ـ شور در سایر امور جاریه شرکت

مدیر شرکت باگراد قهرمان

آگهی

از سهامداران محترم شرکت سهامی برق‌الوند همدان‌خواهشمند است برای تشکیل مجمع عمومی عادی سالیانه درروز پنجشنبه۳۰ خرداد ماه ۱۳٤۲ ساعت پنج بعداز ظهر (بارعایت اول وقت) خود یاوکلاء صلاحیتدارشان در محل دفتر شرکت واقع در خیابان داریوش حضور بهمرسانند .

دستور جلسه :

۱ـ استماع گزارش هیئت مدیره و بازرس شرکت راجع به عملیات و محاسبات سال ۱۳٤۱ .

۲ـ تصویب ترازنامه و سود و زیان سال ۱۳٤۱

۳ـ تصویب اعتبار برای هزینه های اداری و فنی سال۱۳٤۲

٤ـ شور در اطراف برنامه سال ۱۳٤۲

۵ـ تجدید انتخابات برای ۷نفر هیئت مدیره با اعضاءعلی‌البدل و یکنفر بازرس .

رئیس هیئت مدیره شرکت سهامی برق الوندهمدان

بازشدن راه بازرگانی شمال

ازطریق راه ترانزیت شوروی موجب نگرانی کشتیرانی هاشده

شرکت‌های کشتیرانی میخواهند تخفیف هائی در کرایه حمل کالاهای صادراتی ایران به بنادر اروپا بدهند

امروز خبرنگار ما کسب اطلاع کرد شرکت های کشتیرانی بدنبال شکایات مکرر صادر کنندگان کالا از ایران می‌خواهند تخفیف‌هائی در نرخ کرایه حمل کالاهای صادراتی که با کشتی حمل می‌شود قائل شوند .

صادر کنندگان ایرانی معتقدند گرانی نرخ کرایه حمل کشتی موجب گرانی بهای تمام شده کالاهای صادراتی کشور و مانع توسعه صادرات ایران می‌باشد و حتی نرخهای کشتی‌رانی موجود باعث شده است بعضی از صادرات اصولا صرف نکند .

اغلب صادر کنندگان کالا به آلمان معتقدند چنانچه نرخهای موجود کشتی‌رانی تغییر نکند نخواهند توانست بازار کالاهای صادراتی ایران را در اروپا حفظ کنند .

در محافل بازرگانی پیشرفت مذاکرات ایران و شوروی و امکان استفاده از خط ترانزیت ایران وشوروی را در این جریان بی‌تاثیر نمی‌دانند و معتقدند که اگر خط ترانزیت شوروی بروی کالاهای صادراتی ایران باز شود خیلی از کالاهای صادراتی از طریق شوروی حمل خواهد شد و این خود سبب خواهد شد که کشتی های باری که به بنادر جنوبی ایران می‌آیند خالی بازگردند . واصولا باز شدن راه بازرگانی شمال قسمت قابل توجهی از بازرگانی ایران را با اروپا جذب خواهد کرد واز این جهت کشتی‌هائی که در خط بنادر اروپا و خلیج فارس رفت و آمد می‌کنند ضرر خواهند دید .

دعوت از متقاضیان خانه‌های کوی فرح

امروز خبرنگار ما کسب اطلاع کرد کسانیکه تقاضا خرید زمین یا خانه کوی فرح از بانك رهنی نموده‌اند در چندروز آینده برای انعقاد قرارداد ببانك رهنی دعوت می‌شوند .

دعوت‌نامه‌های رسمی از طرف بانك برای کلیه واجدین شرائط ارسال می‌شود .

بانك رهنی در کوی فرح مشغول ساختمان ۵۶ خانه نمونه میباشد تا براساس آن قرار داد ها منعقد گردد. از هر شش گروه خانه نمونه‌هائی ساخته می‌شود . تاکنون ۳۰ خانه نمونه ساخته شده است .

بالا رفتن سطح زندگی دهقانان همدان

با توسعه سرمایه گذاری در کشاورزی و صنایع وابسته بکشاورزی امکان پذیر است

با ایجاد کارهای جدید کشاورزی وصنعتی میتوان از نیرو های بیکار موجود در روستاها بنفع مملکت و خود روستائیان استفاده کرد

قسمتی از گزارش آقای سالور رئیس سازمان اصلاحات ارضی کشور رادر همدان که ضمن مراسم تقسیم اراضی بعرض شاهنشاه رسید باطلاع رسانیدیم اینك قسمت های برجسته دیگر این گزارش بنظر خوانندگان میرسد .

آقای سالور در گزارش خود باین موضوع اشاره نمود که برای بالا بردن سطح زندگی دهقانان در همدان تنها راه سرمایه گذاری در امر کشاورزی و در راه ایجاد کارخانه‌های کشاورزی خصوصا سرمایه گذاری در کارخانه های قند است .

این اقدام سبب توسعه امور کشاورزی و تولید مواد اولیه کارخانه ها و ایجاد کاربرای روستائیان بیکار وخوش نشین ها خواهد بود .

ممکن است مالکین وسرمایه گذاران در سرمایه گذاری جهت تاسیس کارخانه های قند بعلت سابقه ای که این کار در همدان دارد تمایلی نشان ندهند لذا نباید نقص و ضعف طرحی را دلیل بر رد این قبیل برنامه های مترقی دانست و چنانچه تامل شود باین نتیجه خواهیم رسید که مالکین ناگزیرند بهای املاك خود را در امور تولیدی بکار بیاندازند و نمونه سرمایه‌گذاری های بد رانباید برای ایجاد کارخانه مورد نظر قرارداده و تصور کرد که همیشه سرنوشت بدین منوال خواهد بود بلکه با اراده قوی و با استفاده از تجربیات متخصصین و افرادی که در این راه موفقیت حاصل نموده‌اند با ایجاد صنایع کشاورزی هم میتوانند از رکود سرمایه گذاری جلوگیری نموده و هم از نیروی موجود انسانی متمرکز در دهات استفاده نمایند و کاربرای بیکاران ایجاد کنند .

آقای سالور در گزارش خود همچنین گفت مامورین اصلاحات ارضی در اجرای منویات ملوکانه با حداقل حقوق حداکثر خدمت و فداکاری را می نمایند و هیچ قصدی جز خدمتگزاری ندارند .

خرید کاغذ

برای موسسات دولتی

امروز کسب اطلاع شد شرکت معاملات خارجی ایران برای مصارف امسال مؤسسات دولتی بالغ برچهارهزار تن از انواع کاغذ ذاز کشور های خارج خریداری میکند .

خرید چندین قلم از کالاهای مورد نیاز وزارتخانه ها و موسسات دولتی با این شرکت میباشد . کاغ ذمورد نیاز از ژاپن ـ سوئد و چند کشور دیگر که شرائط مناسبی داشته باشد خریداری خواهد شد مسئولین شرکت معاملات خارجی مقدمات خرید کاغذ را از خارج فراهم میکنند .

طلا

پهلوی	۸۷۵
نیم پهلوی	۴۴۰
ربع پهلوی	۲۵۰
شمش طلاهر مثقال	۴۴۳
پانزده مثالی قدیم	۱۴۸۰
پانزده مثالی جدید	۱۲۰۰
ده مثالی قدیم	۱۰۰۰
ده مثالی جدید	۸۵۰
پنج مثالی قدیم	۴۶۰
پنج مثالی جدید	۳۹۰
یك تومان مسکوك نقره قدیم	۱۲۵
یك تومان مسکوك نقره جدید	۲۶
زرو قدیم	۸۰۰
زرو جدید ـ حداکثر	۷۰۰
لیره عثمانی قدیم	۶۸۰
عثمانی جدید ـ حداکثر	۶۰۰
ادوارد	۸۰۰
بیست دلاری قدیم	۳۶۰۰
بیست دلاری جدید	۳۱۸۰
دلار مکزیکی قدیم	۴۵۵۰
دلار مکزیکی جدید	۴۲۰۰
انواع اشرفی قدیم حداکثر	۳۲۰

شهرداری بندرپهلوی علیرغم تصمیم دولت

هنوز سه‌درصد عوارض را ازکالاها مطالبه میکند

بازرگانان بندر پهلوی شکایت دارند که شهرداری بندر پهلوی کماکان از کالا های وارده سه در صد در گمرك عوارض اخذ میکند در حالی که طبق تصمیم دولت قرار شد بجای عوارض مختلف ۶ در صد از کلیه واردات عوارض اخذ گردد اگر قرار باشد این سه در صدهم علاوه گرفته شود عوارض واردات از راه بندر پهلوی به ۹ درصد خواهد رسید طبیعی است که با چنین عوارضی امکان واردات از راه بندر پهلوی برای بازرگانان موجود نخواهد بود از آن گذشته دریافت عوارض مزبور یك عمل غیر قانونی است که در این شهر انجام میگیرد شهرداری بندر پهلوی در مورد صادرات هم قبلا فشار شدیدی واردمیکرد در این مورد اطاق بازرگانی بندر پهلوی مراتب را باطلاع دولت رسانید و تقاضای رفع مشکل نمود .

عین نامه برای وزیر اقتصاد ووزیر کشور ارسال شد تا تکلیف عوارض وارداتی بندر پهلوی را که مغایر با تصمیم و سیاست دولت است تعیین کند .

ایجاد صنعت اتومبیل سازی در ایران

احتیاج بداشتن سیاست روشن چند ساله مملکتی دارد بهمین جهت در یکی دو سال اخیر با تاسیس کارخانه اتومبیل سازی در کشور موافقت نشده

مجموع ظرفیت کارخانه سیصد تا چهار صد دستگاه در سال میباشد .

امروز یك مقام عالیرتبه وزارت اقتصاد در خصوص ساختن اتومبیل در ایران بخبرنگار ما گفت برای ایجاد صنعت اتومبیل در ایران باید برنامه‌ای تنظیم شود و سیاست مشخصی برای چند سال در کشور دنبال گردد تحت این سیاست مشخص طی چند سال آینده وضع واردات اتومبیل و تولید آن در ایران باید بطور صریح معلوم گردد تا بتوان باعتماد آن اقدام بسرمایه گذاری نمود تا ضمن آن طی چند سال بتدریج قطعات مختلف اتومبیل در ایران ساخته شود و تا حد ممکن قطعات کمتری ازخارج وارد گردد .

مقام مزبور تائید کرد که روی این اصل در یکی دوسال اخیر تقاضاهای مربوط به ایجاد کارخانجات مونتاژ اتومبیل مسکوت گذارده شده و در سال گذشته فقط یك اجازه جدید برای ساختن ومونتاژ اطاق اتوبوس وتحویل اتومبیل بنام شرکت ایران ناسیونال داده شد که اطاق اتوبوس بسازد وروی شاسی بگذارد وتریلی بسازد

صادرات ماهی بشوروی

امسال بصورت جدیدی درآمد

کلیه ماهی‌های بدون فلس صادره بشوروی بدون رقم‌بندی تنی ۴۴۰ دلار فروخته خواهدشد

امروز آقای جهانشاهی مدیر عامل شرکت سهامی شیلات ایران بخبرنگار ما اظهار داشت : بر اثر مذاکراتی که با شوروی‌ها صورت گرفت امسال موفق شدیم در قرار داد با شوروی ها رقم بندی ماهی را از بین ببریم ، باین معنی که تا بحال ماهی ها تقسیم بندی میشد و بهترین نوع آن تنی ۴۰۰ دلار بود و بعد از آن ۲۶۰ دلار و پائین‌تر از طرف دیگر کارتقسیم بندی راخود شوروی ها انجام میدادندزیرا معتقد بودند که ما متخصص برای این کار نداریم با این ترتیب در سال گذشته سه در صد از ماهی های حرام که بشوروی فروخته‌شد درجه اول محسوب گردید و برای بقیه درجات پائین‌تری قائل شدند .

در قرار داد امسال قرار شد کلیه ماهی های حرام صادره بشوروی تنی ۴۴۰ دلار بفروش برسد .

آقای جهانشاهی در مورد شرکت سهامی بهره برداری شیلات جنوب گفت : شرکت مزبور بزودی کارخود را رسما در خلیج فارس آغاز خواهد کرد و من امیدوارم شرکت مزبور طوری عمل کند و موفقیت بدست آورد که ما بتوانیم کلیه پروانه های صید دیگر را در جنوب لغو نمائیم وامتیاز قطعی صید را در خلیج فارس باین شرکت واگذار نمائیم .

مصرف سیمان

بعلت صادرات و مصرف داخلی روبافزایش است

امروز خبرنگار ما کسب اطلاع کرد بواسطه افزایش مصرف مصالح ساختمانی در تهران و شهرستانها کارخانجات دولتی سیمان ری غیراز فروش تولید روزانه کارخانه ، درروز بطور متوسط ۲۵۰ تا ۳۰۰ تن نیز ازسیمان ذخیره گذشته بفروش میرساند . فعلا برای آنکه ذخیره‌های سیمان گذشته بفروش برود سطح تولید کارخانه پائین نگه داشته شده .

هم اکنون کارخانه سیمان‌ری روزانه درحدود ۱۵۰ تا ۲۰۰ تن سیمان تولیدو همه آن باضافه قسمتی از موجودی های قبل بفروش میرسد . یك مقام مسئول دولتی بخبرنگار ما گفت در ضمن مذاکراتی درجریان است تا از ذخیره های سیمان دولتی برای صادرات استفاده شود ،صدور سیمان بافغانستان بتوافق رسیده است . برای صادرات سیمان بکویت و پاکستان و سیلان نیز بین نمایندگان دوکشور مذاکره در جریان است .

همچنین کارخانه دولتی مواد نسوز امین‌آباد درحال حاضر سالیانه در حدود ۱۲۰۰ تن انواع آجر نسوز تولید میکند که کلیه آن بمصرف میرسد.

کشتیها

* کشتی تجارتی «کولیها» روسی با ۴۶ تن چوب گردو از بندرپهلوی بمقصد باکو عزیمت نمود .

* کشتی «داورکا» انگلیسی با ۱۶۲ تن کالا به بندر خرمشهر وارد وپس از تخلیه کالای خود از آن بندرخارج گردید .

* کشتی های «پرشین سیروس» ایرانی با سی وهفت تن کالا و «ویزن فلس» آلمانی با ۹۸ تن کالا از بندرخرمشهر خارج شدند .

شرکتها

* شرکت ایرفرش با مسئولیت محدود برای عملیات مجاز بازرگانی با سرمایه یك میلیون و پانصد هزار ریال بمدیریت آقایان محمود برادران عظیمی و حمید برادران عظیمی وژوزف همکیار تشکیل گردید .

* شرکت سهامی «دامودر» با سرمایه پنج میلیون ریال برای صادرات و واردات و حق‌العمل کاری بمدیریت آقایان «تیکم‌داس تاکرداس» و «راجند هرانندسنیل» و دوشیزه «رانی‌همگی» تابعین دولت هندوستان تاسیس شد .

*سرمایه شرکت کاپیتال با مسئولیت محدود از سه میلیون ریال به چهار میلیون و پانصد هزار ریال افزایش یافت .

*شرکت اسمیر با مسئولیت محدود منحل گردید و آقای صدرالدین میرانی بسمت مدیر تصفیه آن انتخاب شد .

*سرمایه شرکت بازرگانی فاتن با مسئولیت محدود از مبلغ یك میلیون ریال به پنج میلیون ریال افزایش یافت .

*شرکت سهامی شب‌نور منحل شد و آقای حسین حجت‌الاسلامی بمدیریت تصفیه آن تعیین گردید .

*شرکت سهامی بهره‌برداری از دستگاه تلویزیون نیز منحل شد و آقایان رشید هاشمی ومحمود اژدری بسمت مدیران تصفیه آن تعیین گردیدند.

مناقصه و مزایده

* شرکت سهامی تلفن ایران فروش دو تن تخته و صندوق چوبی خالی و ۳۵ عدد قرقره و مقداری پوشال تا ۴۲٫۲۲

* راه آهن دولتی ایران خرید چهار هزار ثوب کت چرمی و ۱۲۶ ثوب پوستین تا ۱۳۴۲٫۲۵

*سازمان بنادر و کشتیرانی خرید یك دستگاه موتور دیزل دریائی تا ۱۳۴۲٫۵

درآمد گمرك کشور

در دوماه گذشته افزایش قابل ملاحظه‌ای داشته‌است

امروز آقای دکتر کیانپور معاون گمرکی وزارت اقتصاد بخبرنگار ما گفت درآمد گمرکی کشوردر اردیبهشت ماه ۱۳۴۲ بالغ بر ۷۳۰ میلیون ریال بوده که ۱۳۰ میلیون ریال بیش از درآمد گمرکی ماه مشابه در سال قبل بوده است .

آقای دکتر کیانپور اضافه کردمیزان در آمد گمرکی ماه فروردین ۱۳۴۲ نیز ۳۱۱ میلیون ریال‌بوده که درمقام مقایسه با درآمد گمرکی ماه مشابه سال ۴۱ که برابر ۲۰۷ میلیون ریال بوده است میتوان گفت درآمد گمرکی ماه فروردین سال جاری ۵۰ درصد بیش از ماه مشابه سال ۴۱ بوده‌است. در ضمن چون پرداخت پاداش موکول باضافه وصولی شده است اختیار کامل بروسای گمرك هر محل داده شده‌است که ۲ در هزاری را که برای پاداش مامورین گمرك اختصاص داردهنگامی بدهند که اضافه وصولی واقعا وصول شده باشد .

روسای هر گمرك خانه اجازه دارند پس از دریافت اضافه وصولی از محل دو در هزار پاداش مامورین رامتناسب با استحقاق آنها از لحاظ زحمتی که در وصول آن کشیده‌اند پرداخت کنند.

ترازنامه

بانك صادرات و معادن ایران

ترازنامه درپایان سال ۱۳۴۱

دارائی		بدهی	
		سرمایه	
اسکناس و مسکوك و چك تضمین‌شده	۶۲۵٫۱۰ر۶۰۴٫۸۵	لبت شده	۴۰۰٫۰۰۰ر۰۰۰
سپرده نزد بانك مرکزی ایران		کسر شود پرداخت نشده	۲۰۰٫۰۰۰ر۰۰۰
سپرده قانونی	۵۶۵٫۸۳۵ر۱۴۵٫۲۵	**اندوخته ها**	
موجودی نزد بانکهای داخلی (پس از پایاپای) و نقود بیگانه و موجودی نزد بانکهای خارجی و داخلی به‌ارز	۶۱۲٫۴۵۹ر۱۶۸٫۷۵	اندوخته قانونی و سایر اندوخته ها	۶۶٫۱۳۴ر۱۰۳٫۲۰
اسناد نزولی و بروات خریداری اعتبارات	۳٫۵۶۷٫۹۶۳ر۴۹۲٫۶۰	مانده حساب سود و زیان قابل‌تقسیم	۱۲٫۰۰۰ر۰۰۰
وامها و سایر مطالبات	۴۷۵٫۷۷۴ر۴۳۲٫۶۵	**بستانکاران**	
سایر دارائی های بدهکاران	۷۵۷٫۳۱۷ر۴۸۷	حسابهای جاری اشخاص و سایر سپرده های دیداری	۲٫۹۸۱٫۴۳۶ر۵۷۷٫۳۰
مشارکت	۴۴٫۷۵۰ر۰۰۰	سپرده های مدت دار	۱٫۶۷۶٫۷۷۱ر۴۱۸٫۱۵
منقول پس از کسر استهلاك	۲۰٫۸۶۱ر۱۷۴ر۰۵	حساب های پس‌انداز	۱٫۸۰۸٫۱۳۷ر۷۳۷٫۲۰
غیر منقول پس از کسر استهلاك	۷۴٫۷۶۶ر۰۲۶ر۱۰	سود نقل به سال بعد	۶۶۷٫۶۹۵ر۴۰
جمع	۶٫۷۴۵٫۱۴۷ر۵۳۱ر۲۵	جمع	۶٫۷۴۵٫۱۴۷ر۵۳۱ر۲۵
حسابهای انتظامی ـ سفته های وصولی و بروات	۶٫۸۶۸٫۱۶۲ر۹۲۹	حسابهای دهندگان انتظامی	۶٫۸۶۸٫۱۶۲ر۹۲۹
حسابهای انتظامی ـ ضمانت نامه ها	۱٫۴۱۰٫۰۳۱ر۳۶۸ر۳۰	سفته و بروات واگذاری	۱٫۴۱۰٫۰۳۱ر۳۶۸ر۳۰
حسابهای انتظامی ـ سایر حسابهای انتظامی	۵۰۸٫۰۹۵ر۷۳۲ر۳۰	حسابهای دهندگان انتظامی ضمانت نامه ها	۵۰۸٫۰۹۵ر۷۳۲ر۳۰
جمع کل	۱۵٫۵۳۱٫۴۳۷ر۵۶۰ر۸۵	حسابهای دهندگان سایر حسابها	۱۵٫۵۳۱٫۴۳۷ر۵۶۰ر۸۵
		جمع کل	

بانك صادرات و معادن ایران

بانك صادرات و معادن ایران

حساب سود وزیان برای سال منتهی به پایان اسفند ۱۳۴۱

بدهکار		بستانکار	
هزینه کل	۴۶۷٫۵۱۴ر۹۴۱ر۹۵	*بهره و کارمزد	۵۹۵٫۰۵۰ر۸۴۴ر۴۰
		درآمد های متفرقه	۳۲٫۰۸۵ر۳۵۴ر۷۵
*بهره کارمزد	۱۰۷٫۶۷۳ر۲۶۴ر۳۰		
استهلاك :			
منقول	۲۳٫۰۲۹ر۵۰۰ر۵۰		
غیر منقول	۱۱٫۰۲۲ر۵۸۷		
جمع	۶۰۹٫۲۴۰ر۲۹۳ر۷۵		
مانده نقل بحساب تقسیم سود	۱۷٫۸۹۵ر۹۰۵ر۴۰		
موازنه	۶۲۷٫۱۳۶ر۱۹۹ر۱۵	موازنه	۶۲۷٫۱۳۶ر۱۹۹ر۱۵

حساب تقسیم سود برای سال منتهی به پایان اسفند ۱۳۴۱

اندوخته قانونی	۳٫۵۷۹ر۱۸۰	*مانده نقل از سال قبل	۹۷۶ر۸۰۰
سایر اندوخته های مالیاتی	۲٫۶۲۵ر۸۳۰	* سود ویژه نقل از حساب سود و زیان	۱۷٫۸۹۵ر۹۰۵ر۴۰
سود قابل تقسیم	۱۲٫۰۰۰ر۰۰۰		
* مانده نقل به سال بعد	۶۷۷ر۶۹۵ر۴۰		
موازنه	۱۸٫۸۷۲ر۷۰۵ر۴۰	موازنه	۱۸٫۸۷۲ر۷۰۵ر۴۰

بانك صادرات و معادن ایران

برنامه سینماها

* آستارا ـ (تجریش)ـ استراحت جنگجو ـ اسکوپ ـ رنگی ـ دوبله بفارسی ۱۱ـ۳ـ۵ـ۷ـ۹ (تلفن ۸۴۰۲۲ـ۸۵۹۶۶)

* آسیا ـ ساحل انتظار ـ فارسی ـ تهمینه ـ جعفری ـ فروزان ۱۱ ـ۳ـ۵ـ۷ـ۹ تلفن ۴۲۹۰۹

* ادئون ـ استراحت جنگجو ـ اسکوپ ـ رنگی ـ دوبله بفارسی ـ بریژیت باردو ۳۰ر۱۰ ـ ۲ ـ ۴ ـ ۶ ـ ۸ تلفن ۳۸۱۱۸

* امپایر ـ پنج سرنوشت ـ دوبله بفارسی ـ روزالیندراسل ـ جك هوکینز ـ ۳۰ر۱۱ـ۳۰ر۲ـ۳۰ر۴ـ۳۰ر۶ـ۳۰ر۸ (تلفن ۶۲۳۹۴۲)

* ایران ـ زنها فرشته‌اند ـ فارسی ـ فردین ـ دلیله ـ روفیا ـ ۳۰ر۱۰

* اسکار ـ قربانی باکره ـ اسکوپ ـ رنگی ـ دوبله بفارسی ـ ۱۰ـ ۳ـ۵ـ۷ـ۹ (تلفن ۴۵۷۹۷ـ۷۵۸۸۸)

روسانا اسکیافینو ـ ۱۰ ـ ۲ر۳۰ ـ ۴ر۳۰ ـ ۶ر۳۰ ـ ۸ر۳۰ تلفن ۴۵۷۹۷ ـ ۷۵۸۸۸

* ایفل ـ قربانی باکره ـ اسکوپ ـ رنگی ـ دوبله بفارسی ـ ۱۱ ـ ۱ـ۳ـ۵ـ۷ـ۹ (تلفن ۳۷۲۷۷ـ۷۵۸۸۸)

* ب . ب ـ سنیلیتا ـ دوبله بفارسی ـ کلودیا کاردیناله ـ آنتونی فرانسیوزا ۳۰ر۱۰ ـ ۲ر۳۰ ـ ۴ر۳۰ ـ ۶ر۳۰ ـ ۸ر۳۰ تلفن ۶۹۶۴۱

* بلازا ـ تنها مرد شجاع ـ دوبله بفارسی ـ گریگوری پك ـ باربارا پیتون ۱۱ ـ ۳ـ۵ـ۷ـ۹ تلفن ۴۴۲۵۵

* تخت جمشید ـ توپهای ناوارون ـ اسکوپ ـ رنگی ـ دوبله بفارسی گریگوری پك ۱۱ـ۲ـ۱۵ر۴ـ۳۰ر۶ـ۴۵ر۸ (تلفن ۴۳۵۵۰)

* تهران ـ راز جنگل سیاه ـ رنگی ـ دوبله بفارسی ـ لکس‌بارکر

* دیانا ـ قربانی باکره ـ اسکوپ ـ رنگی ـ دوبله بفارسی ـ ۳۰ر۱۰ ۲ـ۴ـ۶ـ تراس ۸ (تلفن ۴۷۳۶۵ـ۷۵۸۸۸)

۳۰ر۱ ـ ۳۰ر۲ ـ ۳۰ر۵ تراس ۷ر۳۰ـ ۹ر۳۰ تلفن ۴۷۳۶۵ـ۷۵۸۸۸

* دنیا ـ زنها فرشته‌اند ـ فارسی ـ دلیله ـ روفیا ـ فردین ۳۰ر۱۰ ۳۰ر۲ ـ ۳۰ر۴ ـ ۳۰ر۶ ـ ۳۰ر۸ تلفن ۳۳۸۱۲

* چارلی ـ بربادرفته ـ رنگی ـ دوبله بفارسی ـ کلارك گیبل ـ ویویان‌لی ۱۰ـ۲ـ۶ (تلفن ۶۸۴۶۱)

* حافظ ـ مرد بی‌اسلحه ـ دوبله بفارسی ـ ادی مورفی ۳۰ر۱۰ ـ ۳۰ر۲ ـ ۳۰ر۴ ـ ۳۰ر۶ ـ ۳۰ر۸ تلفن ۳۴۰۷۴

* رادیو سیتی ـ استراحت جنگجو ـ اسکوپ ـ دوبله بفارسی بریژیت‌باردو ـ ۱۱ ۲۰ر۲ـ۴ر۲ ـ ۳۰ر۶ـ ۳۰ر۸ تلفن ۴۳۲۲۰

* رکس ـ ساحل انتظار ـ فارسی ـ تهمینه ـ جعفری فروزان ۳۰ر۱۰ ـ ۲ر۳۰ ـ ۴ر۳۰ ـ ۶ر۳۰ ـ ۸ر۳۰ تلفن ۳۴۱۶۹

* رویال ـ تنهامرد شجاع ـ دوبله بفارسی ـ گریگوری پك ـ باربارا پیتوان ۳۰ر۱۰ ـ ۳ـ۵ـ۷ـ۹ تلفن ۴۹۷۸۵

* سانترال ـ سنیلیتا ـ دوبله بفارسی ـ کلودیا کاردیناله ـ آنتونی فرانسیوزا ـ ۱۱ـ۳ـ۵ـ۷ـ۹ (تلفن ۴۸۶۸۶)

* سعدی ـ تنها مرد شجاع ـ دوبله بفارسی ـ گریگوری پك ـ باربارا پیتون ۳۰ر۱۰ ـ ۲ر۳۰ ـ ۴ر۳۰ ـ ۶ر۳۰ ـ ۸ر۳۰ تلفن ۳۶۴۶۸

* سهیلا ـ استراحت جنگجو ـ اسکوپ ـ رنگی ـ دوبله بفارسی ـ بریژیت‌باردو ـ ربرت حسین ۳۰ر۱۰ ـ ۲ر۳۰ ـ ۴ر۳۰ ـ ۶ر۳۰ ـ ۸ر۳۰ تلفن ۳۶۴۲۴

* کریستال ـ قربانی باکره ـ اسکوپ ـ رنگی ـ دوبله بفارسی ـ ۱۰ـ ۱۲ـ۲ـ۴ـ۶ ـ تراس ۸ (تلفن ۳۷۶۷۵ـ۷۵۸۸۸)

* مولن‌روژ ـ قربانی باکره ـ اسکوپ ـ رنگی ـ دوبله بفارسی ـ ۳۰ر۱۰ ۳۰ر۲ـ۳۰ر۴ـ۳۰ر۶ـ۸ر۳۰ (تلفن ۷۲۹۲۹ـ۷۵۸۸۸)

* مهتاب ـ قربانی باکره ـ اسکوپ ـ رنگی ـ دوبله بفارسی ـ ۱۱ـ ۳۰ر۲ـ۳۰ر۴ـ۳۰ر۶ـ۳۰ر۸ (تلفن ۴۷۷۷۷ـ۷۵۸۸۸)

* متروپل ـ رازجنگل سیاه ـ رنگی ـ دوبله بفارسی ـ لکس‌بارکر ۳۰ر۱۰ ـ ۳۰ر۲ ـ ۳۰ر۴ ـ ۳۰ر۶ ـ ۳۰ر۸ تلفن ۳۹۴۱۰

* میامی ـ راز جنگل سیاه ـ رنگی ـ دوبله بفارسی ـ لکس‌بارکر ۳۰ر۱۰ ـ ۳۰ر۲ ـ ۳۰ر۴ ـ ۳۰ر۶ ـ ۳۰ر۸ تلفن ۷۴۳۲۹

* ماندانا ـ سرزمین نیهکاران ـ رنگی ـ دوبله بفارسی جوئل مك‌کری ۲ـ۴ـ۶ـ۸ تلفن ۷۹۹۸۲

* نیاگارا ـ پنج سرنوشت ـ دوبله بفارسی ـ روزالیندراسل ـ جك‌هاوکینز ۴۵ر۱ ـ۳ـ۵ـ۷ـ۹ (تلفن ۶۵۳۰۷)

* همای ـ تنها مرد شجاع ـ دوبله بفارسی ـ گریگوری پك ـ باربارا پیتون ۳۰ر۱۰ ـ ۲ر۳۰ ـ ۴ر۳۰ ـ ۶ر۳۰ ـ ۸ر۳۰ ـ تلفن ۳۰۲۱۶۹

* سیلوانا ـ سر بزنگاه ـ دوبله بفارسی ـ نورمن ویزدم ۳ـ۵ـ۷ـ۹ تلفن ۳۳۷۷۷

* فری ـ زنها فرشته‌اند ـ فارسی ـ روفیا ـ دلیله ـ فردین ـ ۳ـ۵ ۷ـ۹ تلفن ۲۷۸۹۳

* رامسر ـ زنها فرشته‌اند ـ فارسی ـ دلیله ـ فردین ـ روفیا ـ ۱ـ۳ـ۵ـ۷ـ۹ تلفن ۵۲۰۶۰

* برلیان ـ قربانی باکره ـ اسکوپ ـ رنگی ـ دوبله بفارسی ـ ۹ر۳۰ ۳۰ر۱۱ـ۳۰ر۱ـ۳۰ر۳ـ۳۰ر۵ـ۷ر۳۰ (تلفن ۳۳۵۳۵ـ۷۵۸۸۸)

* زهره ـ قربانی باکره ـ اسکوپ ـ رنگی ـ دوبله بفارسی ـ ۹ر۳۰ـ ۳۰ر۱۱ـ۳۰ر۱ـ۳۰ر۳ـ۳۰ر۵ـ۷ر۳۰ (تلفن ۳۰۴۸۰۸ ـ ۷۵۸۸۸)

* جهان ـ مبارزات علی‌بابا ـ اسکوپ ـ رنگی ـ دوبله بفارسی ـ ایلوش ـ بلاکورتز ۱ ـ ۳ ـ ۵ ـ ۷ ـ ۹ تلفن ۶۰۳۰۵

* فردوسی ـ سربزنگاه ـ دوبله بفارسی ـ نورمن ویزدم ۳۰ر۱۰ ـ ۲ر۳۰ ـ ۴ر۳۰ ـ ۶ر۳۰ ـ ۸ر۳۰ تلفن ۳۵۷۸۴

* فیروزه ـ مبارزات علی‌بابا ـ رنگی ـ اسکوپ ـ دوبله بفارسی ـ ایلوش ـ بلاکورتز ۳۰ر۲ ـ ۳۰ر۴ ـ ۳۰ر۶ ـ ۳۰ر۸ تلفن ۷۴۲۱۹

* تاج ـ سربزنگاه دوبله بفارسی ـ نورمن ویزدم ۳۰ر۱۰ـ ۲ر۳۰ـ ۴ر۳۰ـ۶ر۳۰ـ ۸ر۳۰ (تلفن ۳۳۰۶۴)

* آریا ـ برباد رفته ـ رنگی ـ دوبله بفارسی ـ کلارك گیبل ـ ویویان‌لی ۳۰ر۱۰ ـ ۳ر۳۰ ـ ۷ر۳۰ تلفن ۳۹۸۸۴

* المپیا ـ سربزنگاه ـ دوبله بفارسی ـ نورمن ویزدم ۳۰ر۱۰ ـ ۳۰ر۲ ۴ر۳۰ ـ ۶ر۳۰ ـ ۸ر۳۰ تلفن ۶۵۷۹۸

* مونت کارلو ـ کنتس پابرهنه ـ دوبله بفارسی ـ اواگاردنر ـ همفری بوگارت ۳۰ر۱۰ ـ ۲ر۳۰ ـ ۴ر۳۰ ـ ۶ر۳۰ ـ ۸ر۳۰ تلفن ۷۹۷۴۱

* البرز ـ اولیس ـ رنگی ـ دوبله بفارسی ـ کرك‌داگلاس ۹ـ۱۱ ۱ـ۳ـ۵ تراس ۷ـ۹

* مشعل ـ هرگز نمیر مادر ـ اسکوپ ـ دوبله بفارسی ۳۰ر۸ ـ ۳۰ر۱۰ ۳۰ر۱۲ ـ ۲ر۳۰ ـ ۴ر۳۰ ـ ۶ر۳۰ ـ ۸ر۳۰ تلفن ۳۳۸۲۶

* کارون ـ زنها فرشته‌اند ـ فارسی دلیله ـ فردین ـ روفیا ۳۰ر۱۰ ۲ر۳۰ ـ ۴ر۳۰ ـ ۶ر۳۰ ـ ۸ر۳۰ تلفن ۴۰۰۶۵

* مراد ـ زنها فرشته‌اند ـ فارسی ـ دلیله ـ فردین ـ روفیا ۱۰ـ ۱۲ـ۲ـ۴ـ۶ـ۸ تلفن ۷۳۳۸۲

* ژاله ـ زنها فرشته‌اند ـ فارسی ـ دلیله ـ فردین ـ روفیا ۳۰ر۲ ـ ۴ر۳۰ ـ ۶ر۳۰ ـ ۸ر۳۰ تلفن ۳۰۴۱۲۰

* فلور ـ زنها فرشته‌اند ـ فارسی ـ دلیله ـ فردین ـ روفیا ۳۰ر۲ ـ ۴ر۳۰ ـ ۶ر۳۰ ـ ۸ر۳۰ تلفن ۲۹۰۸۶

* پارك ـ سر بزنگاه ـ دوبله بفارسی ـ نورمن ویزدم ۳۰ر۱۰ ۳۰ر۲ ـ ۴ر۳۰ ـ ۶ر۳۰ ـ ۸ر۳۰ تلفن ۳۹۶۳۷

* پرسپولیس ـ سر بزنگاه ـ دوبله بفارسی ـ نورمن ویزدم ـ ۱۰ـ ۱۲ـ۲ـ۴ـ۶ـ۸ تلفن ۵۸۱۰۸۳

* خورشید ـ نروبا دانش وخون ـ اسکوپ ـ رنگی ـ دوبله بفارسی استیوریوز ـ ۳۰ر۱۰ ـ ۲ر۳۰ ـ ۴ر۳۰ ـ ۶ر۳۰ ـ ۸ر۳۰ تلفن ۳۳۵۷۸

* پردیس ـ نیرانداز چپ‌دست ـ دوبله بفارسی ـ پل نیومن ـ ۳۰ر۱۰ ـ ۳۰ر۲ ـ ۳۰ر۴ ـ ۳۰ر۶ ـ ۳۰ر۸

* ونوس ـ فاتح کوریلتو ـ رنگی ـ دوبله بفارسی ـ ژاك سرناس ۳۰ر۱۰ـ۳۰ر۲ـ۳۰ر۴ـ۳۰ر۶ـ۳۰ر۸ (تلفن ۳۵۱۱۵)

امروز دنیا از این حادثه سخن گفت

عبور از پنج قاره

طاعون در ویتنام جنوبی

بیماری طاعون تاکنون بیش از بمب اتمی تلفات داشته است

طاعون ویتنام جنوبی را تهدید می کند و ایالت «خانه هوا» منطقه خطر اعلام شده است و اهالی آن باید اجبارا با واکسن طاعون تلقیح‌شوند.

در دهکده‌اخامی در ۷۰ کیلومتری مشرق سایگون تاکنون دو نفربراثر ابتلاء بطاعون مرد ه‌اند . این دهکده اکنون تحت محاصره پزشگی قرار گرفته است . و هیچ مسافری حق توقف در آنرا ندارد .

طاعون در سراسر جهان در حال نابودی می باشد . آمار مبتلایان به طاعون در سالهای مختلف بدینقرار بوده است :

درسال ۱۹۵۱ : ۱۵۳۹۹ نفر سدر سال ۱۹۵۷ : ۵٦۹ نفر در سال۱۹۵۸ ۲۱۳ نفر .

در اروپا آخرین حمله بیماری در سال ۱۹٤۵ بود که طی آن ۲۹ نفر مبتلا شدند و ۱۵ نفر مردند.

طاعون تا به حال بیشتر از بمب اتمی به جهان آسیب رسانده است‌و تنها در قرن چهار دهم ۱۲۵ میلیون نفر در اروپا بدست آن از پای در آمدند و ۲۵ میلیون نفر در آسیا قربانی شدند .

طاعون انواع مختلف دارد که‌نوع خیارکی آن بوسیله حشرات و نوع ریوی آن بوسیله انسان مبتلابدیگران منتقل می شود . چند نوع واکسن برای پیش‌گیری از آن ساخته اند و یك‌سرم هم برای درمان‌آن وجود دارد ولی هنوز هم طاعون بیماری کشنده وخطرناکیست .

مطبوعات جهان

امروز این خبر صفحه اول جراید جهان بود

دادگاه‌عالی فلوریدا اعلام کرد :

اگر از کشیدن سیگار زیانی به کسی برسد شرکت های دخانیات مسئول‌اند

دادگاه عالی فلوریدا اعلام‌داشت که کارخانه‌های سازنده سیگار ازاین پس مسئول زیانهائی هستند که موادموجود درسیگارهایشان‌درمعتادین‌ایجادمیکند.

این‌رای‌بدنبال محاکمه‌ئی صادر شد که‌درسال ۱۹۵۷ در نیواورلئان انجام شد. دراین سال ادوین گرین یکی‌از کارخانه‌های سازنده سیگار رامتهم ساخت که‌موجب ابتلاءوی بسرطان‌ریه شده است. گرین درسال ۱۹۵۸ فوت کرد .

دادگاه فلوریدا اظهار نظر کرده که کمپانیها باید مواد مورد مصرف خود را بدقت تحت آزمایش قرار دهند و آنها رافاقد مواد سمی سازند. وبیوه‌و پسرادوین گرین هم‌اکنون میتوانند از کمپانی موردبحث‌مبلغ معتنابهی‌خسارت بگیرند .

سندی تایم

یك مقاله جالب ازسرویس مخصوص خبرگزاری فرانسه پیرامون طرق جاسوسی در زمان ما

از فاصله دورافکار شمارا میخوانند!!

خواندن مجلات جنائی سودمنداست: چون اولا از کشف جنایات با خبر میشویم و ثانیا درك میکنیم که علوم امروزی بچه نحو زندگی خصوصی مارا تهدید میکنند .

و مشاهده این مدعا مقاله‌ایست که درمجله جنایت شناسی سوئیس‌چاپ شده است . برطبق نوشته این مجله معلوم میشود که از این پس‌میتوان از فاصله‌ئی دور افکار و حرفهای دیگرانرا درك کرد و شنید . واین‌کار بوسیله «جاسوسان الکترونیك» انجام میشود .

درطی یکی‌از جلسات کمیسیون قضائی سنای آمریکا معلوم شد که درایالت کالیفرنیاگفتگوهای خصوصی افراد را که دراطاقهای دربسته انجام میشود از فاصله دور ثبت و ضبط میکنند از آن پس مردم مرتبا بهم میگویند : «بدگمان باشید ! جلوی زبانتان را نگهدارید !»

این دستگاه که دراختیار پلیس میباشد بدون هیچ زحمتی‌هرگفتگوئی را ثبت میکند .

جنجال درانگلستان:

مسئله استفاده از این جاسوسان الکترونیك در انگلستان و سوئیس جنجالی برپا کرده است . درسوئیس دادستان کل بدنبال یك گفتگوی‌رمزی کشته شد . این امر از این نظر جنجال برپا کرده است که گفتگوهای سیاسی و تجاری وخلاصه هرموضوع محرمانه‌ئی تمام جنبه رمزی خود را از دست میدهد .

جاسوس درقوطی سیگار:

مسئله اساسی برسر استفاده از دستگاههای ضبط صدای بدون سیم است . مثلا فرض کنیم شما قبل از یك جلسه سری تمام گوشه و کنار اطاق محل جلسه را هم جستجو می کنید و هیچ چیز بدست نمی‌آورید . ولی دربند یك کیف کوچك که‌کناری دنیای بزرك نمی‌تواند خودش را در امان بداند .

افتاده است نمیشوید .

ولی اگر این کیف را باز کنید در

سرویس مخصوص خبرگزاری‌فرانسه

در عصر ما

آن یك ضبط صوت کوچك و نوارش را خواهید دید . این دستگاه‌میتواند تمام گفتگوهائی را که دراطاق انجام میشود ضبط کند و مدت کار آن هم پنجساعت است . و آنوقت صاحب این دستگاه بخوبی میتواند ازمطالبی که در آن ضبط شده است استفاده کند .

خطرناکتر از این دستگاههائیست که درقوطی سیگار جا میگیرند .

کسی بدیدارتان می‌آید و شما که نمیتوانید او را بازرسی کنید همه حرفهایتانرا بی پروا باو میگوئید و اینهمه برروی نواری ضبط میشود . ویا بهتر از آن بوسیله فرستنده‌ئی با موج کوتاه بخارج منتقل میگردد . ودرهمین حال این امواج برروی نوار ضبط صوت اتومبیل مخاطب‌تان‌ضبط میشود .

فرستنده رادیوئی بشکل تفنك :

بعلاوه در این نوار ممکنست تغییرات مفصلی بوجود آورد و مثلا ادوات منفی را ازجمله‌ها بیرون‌کشید وبهرحال صاحب نوار میتواند گفته های شمارا بمیل‌خودش تغییر وتبدیل بدهد .

وبعد این نوار دستکاری شده را روی یك نوار جدید منتقل می‌کنند و هیچ نشانی از این تغییر برجای نمی‌ماند .

عجیب ترین دستگاه دراین زمینه یك تفنك رادیوئیست این‌دستگاه‌حتی از فاصله چند صد متری می تواند گفتگو های آهسته را ثبت و ضبط کند ... بدین ترتیب‌دیگر رازی وجود ندارد و هیچکس در هیچ نقطه این دنیای بزرك نمی‌تواند خودش را در امان بداند .

سرویس مخصوص خبرگزاری‌فرانسه

در پس پرده سینما

یك‌میلیون فرانك دستمزد روزانه کلودیاکاردیناله

کلودیاکاردیناله‌امسال رکوردتازه ئی بدست آورد . طی سال جدید ۲۱مجله عکس اورا روی جلدچاپ کردند واین رقم سال قبل ۱۵بودو سوفیا وبریژیت باردو به ترتیب ارقام ۱۲ و ۸ را به دست آوردند . کلودیا روزانه یك میلیون فرانك قدیم فرانسه بابت‌بازی در فیلم(هشت‌و نیم) دستمزد گرفت .

ودر فستیوال کان چهره اوبیش‌از هر چهره دیگری درخشندگی داشت کاردیناله دریك زمان دردوفیلم بازی میکرد یکی (هشت‌ونیم) اثر فدریکو فلینی ودیگری یوزپلنك اثرویسکونتی اودراین هر دو فیلم در نقش دختری زیباو دوست داشتنی ظاهر می شود. وجالب اینجاست که هر دوفیلم کلودیا بااستقبال شدید محافل سینمائی و محافل شرکت کننده در فستیوال‌کان قرار گرفت .واوراستاره فستیوال کان امسال لقب داده‌اند .

هنرپیشه آخرین روز های پمپئی درگذشت

کامیلوپیلوتو هنرپیشه قدیمی‌سینمای‌ایتالیا روز ۲۷ مه در سن ۷۳سالگی طی یك حمله قلبی در رم‌زندگی‌را بدرود گفت . وی بیشتر هنرپیشه تئاتر بوده و به علاوه دراین فیلم ها نیز شرکت داشت : «آخرین روزهای پمپئی» -«دزدونیز»و «هاملت»

آگهی واگذاری بهره‌برداری

بهره برداری از درختهای سیب و هلو باغ قطعه چهارم آقای محمد علی خبیری بازرگان ورشکسته واقع در جنوب کارخانه سم سازی کرج که بمبلغ ۱۵٤۰۰۰ ریال ارزیابی شده بمزایده نقدی فروخته میشود طالبین میتوانند تا قبل از روز مزایده‌مبلغ ۷۷۰۰ ریال بعنوان سپرده بصندوق حسابداری اداره کل تصفیه امور ورشکستگی در کاخ دادگستری پرداخت نموده و قبض رسید آنرا ضمیمه پیشنهاد کتبی خود در پاکت سر بسته لاك و مهر شده تسلیم دبیرخانه تصفیه نموده و رسید دریافت دارند پیشنهادات رسیده روز سه شنبه چهارم تیر ماه ۱۳٤۲ ساعت ۹ صبح در دفتر اداره باز و قرائت خواهدشد اداره تصفیه در ردیا قبول یك یاتمام پیشنهادات مختار است به پیشنهادات بدون‌سپرده ترتیب اثر داده نخواهد شد چنانچه برنده از معامله خود داری کرد علاوه بر اینکه سپرده او بنفع اداره ضبط میشود مسئول خسارات وارده از جهت کسر قیمت ومعامله با خریدار دوم و هزینه آگهی و غیره میباشد تمام هزینه متعلقه بهره برداری بعهده خریدار است . رئیس اداره تصفیه تهران -قوامی

از همه جهان

*آدنائر برای اولین بارحاضر شده‌است که‌قبل‌از استعفا ازمقام صدراعظمی یك نقاش تصویر چهره اورا بسازد .

*درسیرك فیلادلفیا ازمدتی پیش بعلت کمبود جا حیوانات را در فضاهای تنگی قرار میدادند. نتیجه‌این کاراین شده‌است که ظرف ماههای اخیر نیمی‌از حیوانات این باغ‌وحش دراثر ابتلاء به‌بیماری های قلبی درگذشته‌اند .

*مقامات نظامی آمریکا طرحهائی تهیه کرده‌اند که‌باانجام آنها میتوانند نیروی نهفته طوفانها را بمصارف نظامی برسانند .

**پزشکان آمریکائی برای‌درمان فتق‌های مهره‌ئی که دردهای شدید تولید میکنند صفحات فلزی زنك‌نزنی ساخته‌اند که آنها را بین دومهره معیوب قرار میدهند .

*مهندسین شوروی اخیرا ماده‌ئی ساختند که مخلوطیست از شیشه وسیمان. این ماده نمی‌شکند و سختی آن باندازه فولاداست .

*سه‌نفر فرانسوی که‌صدابرداری فیلم «طولانیترین روز» راانجام داده بودند بدریافت یك جایزه اسکار مخصوص نائل آمدند .

**درسال ۱۹٦۲ تنها در فرانسه ۲۳ میلیون و پانصد هزار صفحه گرامافون بفروش رسیده است .

**هرماه صدو پنجاه هزار نفر اززنهای آمریکائی از قرص های ضد آبستنی استفاده میکنند . این قرصها ازترکیبات هورمنی‌مصنوعی ساخته میشوند ورقم مصرف کنندگان آنها ماهانه به‌پنج‌درصد افزایش می‌یابد .

نتیجه بکاربردن این‌قرص ها قطعی‌است و تابحال هیچ‌نتیجه‌سوئی هم ببارنیاورده‌اند .

**دکتر داوید دوبرتی دانشمند معروف آمریکائی بعدازمدتها مطالعه وتحقیق‌اعلام داشت تمام موادی که حیوانات رادر مقابل تاثیرات سوءپرتوهای رادیوآکتیو محافظت میکنند برای انسان جنبه‌سمی‌دارند ومصرف آنها ایجاد مخاطرات بسیار زیادی میکند .

**ازروز ۱۲ تا ۲۲ ژوئن یك کنگره بین‌المللی درباره مواد پلاستیکی ویك نمایشگاه عظیم ازاین مصنوعات درلندن گشایش خواهد یافت .

مطبوعات جهان

سپس استالین به تفصیل در باره رهبران شوروی به اظهار نظر پرداخت وی گفت مولوتف آگاه ترین و مناسب ترین شخص برای رهبری شورو ی‌است زیرا از تجربه کافی برخوردار است ، با خونسردی میتواند در موارد مهم به محاسبه و اتخاذ تصمیم بپردازد، خشونت کافی دارد و بسیار قاطع و مصمم است . ولی وی نباید رهبر کشور شود ، نه از این لحاظ که مردم باو علاقه ندارند و حاضر نیستند مانند من از او پیروی‌کنند ،بلکه از این نظر که وی خطرناك ترین شخصی است که تاکنون کشور ما بخود دیده است . البته بایستی از تجربیات و افکار او نهایت استفاده را کرد ولی هرگز اجازه نداد او شخص اول کشور شود در باره گاگانویچ استالین اظهار داشت که وی کپیه کامل مولوتف است با این تفاوت که مردم نیز نسبت بوی نظر خوبی دارند . میکویان را نیز استالین بهمین طریق توصیف کرد ولی در طبقه بندی خویش وی را پائین تر از گاگانویچ قرار داد در باره وروشیلف استالین گفت که او آلت‌بی اراده ای بیش نیست .

خلاصه استالین ، درست همانطور که لنین قبل از مرگ رهبران شوروی را طبقه بندی کرده بود ، عمل کرد . وقتیکه به بولگانین و خروشچف رسید گفت جای تاسف است که این دو نفر از نظریات ویاچسلاومیخائیلویچ (مولوتف) پشتیبانی میکنند . زمانی بود که بولگانین برای رهبری کشور عالیترین مغز بشمار میرفت ، اما این مربوط به دورانی بود که وی هنوز «عمودکا» نشده بود . البته علت پناه بردن بولگانین به‌ودکا از این لحاظ است که تاثر خود را از اینکه مولوتف از او بالاتر است زائل کند ، در حالیکه از نظر بولگانین ، مولوتف فقط بلد است خوب‌برقصد ، در باره خروشچف‌نیز وضع کم و بیش بهمین منوال است موقعی که من او را انتخاب کردم و بالا آوردم ، تمام شرایط لازم را برای آنکه جانشینم شود داشت . اما ویاچسلاومیخائیلویچ تمام خصوصیات خوب این مرد را زائل کرد . از همان ابتدا هم خروشچف ودکا زیاد مینوشید ، اما میدانست کجا باید جلوی خود را بگیرد و دیگر ادامه ندهد . اما اینك در مصرف مشروب بسیار زیاده روی میکند . با همه اینها‌این خروشچف است که بایستی دبیر کل حزب شود و آنچه را که من آغاز کرده ام ، ادامه دهد ، و این شما هستید که بایستی برجریان کار ها نظارت کنید و اجازه ندهیدکه ویاچسلاومیخائیلویچ (مولوتف) او را کاملا تحت تسلط خویش قرار دهد .

استالین در باره دو نفر حاضر (بریا و مالنکف) نیز به تجزیه و تحلیل پرداخت . او گفت بریا را بهترین دوست خصوصی خویش و بهترین پیرو خود میداند . او برای آنکه ریاست پلیس مخفی شوروی و ریاست کمیسیون تحقیقات اتمی این کشور را ادامه دهد از بهترین خصوصیات برخوردار است . معذلك خیلی صریح و صادقانه گفت که بریا واجد خصوصیات لازم برای جانشینی وی نیست درباره علت این موضوع استالین گفت نخستین دلیل آنست که خطر آن وجود دارد که توده ها نخواهند کسی که ریاست پلیس مخفی کشور را بعهده داشته رهبری آنان را در دست گیرد اما مسئله مهمتر اینست که وی میخواهد در حالی بمیرد که اطمینان داشته باشد پس از او مردی نیرومند ، که تحت تاثیر مولوتف قرار نگیرد کشور را اداره کند ، و اداره کشور طبق اصول لنینی ، که وی همواره در جهت آن گام برمیداشته صورت پذیرد .

در اینجا استالین به مالنکف نیز اخطار کرد و گفت :

کمتر مشروب بخور و الا در آن غرق میشوی و بصورت بولگانین و خروشچف درمیائی ، و آلت دست مولوتف میگردی . سپس در حالیکه مستقیما او را مخاطب قرار میداد گفت : «پس از آنکه دیگر من در اینجا نبودم توجانشین من خواهی شد خروشچف دبیرکل حزب خواهد بود ، ولی زیر نظر و محافظت تو کار خواهد کرد . مغز تو بهتر از خروشچف و مولوتف کار میکند و تو نیز میتوانی مانند آنها قاطع و برنده باشی . اما مراقب باش دیگران‌خصوصیاتی بهتر از تو نشان ندهند و در هم نشکنند .

سپس به بریا چنین گفت :

«وتولاورنتی» ، خوب میدانی افکار و اندیشه های‌من چگونه

رهبران شوروی تابوت حامل جسد استالین‌رابردوش گرفته به آرامگاه میبرند

بوده است و بخوبی آگاه هستی وقتی من میروم چه باید بکنی . پس از گفتن این جمله استالین به مالنکف و بریا دستور داد اطاق را ترك گویند . هنگامیکه آنها گفتند اقلا اجازه بدهد اعضای‌گارد مخصوص برای محافظت از وی وارد اطاق شوند ، استالین با تبسمی گفت دیگر کار من ساخته است و از هیچ ناحیه ای خطری برایم متصور نیست .

نه استالین ، نه بریا و نه مالنکف هیچکدام نمیدانستند آنچه را که رهبر شوروی گفته است ، دیگران از اطاق جنب سالنی که وی در آن حرف میزد شنیده اند . تمام کسانیکه قبلا استالین گفته بود خارج شدند ، کنار یکدیگر روی نیمکتی در اطاق استالین نشسته و سر اپاگوش بودند و میکروفونی که استالین برای ضبط سخنان دیگران تعبیه کرده بود ، حرفهای او را در اطاق خصوصی وی بگوش همکارانش میرساند.بفکراستالین و دو تن یارانش نرسیده بود که‌دگمه میکروفون‌رابیندند.

زندگی خصوصی خروزف استالین

نوشته : ایاك فیش‌من - برنارد هوتون

ترجمه : غلامحسین صالحیار

پایپای آنچه در جهان میگذرد

برای مبارزه با جوانان ولگرد و مخل‌نظم‌عمومی :

امسال ژاندارمها پلاژ های فرانسه‌را اشغال میکنند

درظرف چندروز آینده چهار هزار نفر ازافراد پلیس وژاندارم فرانسه بصرف پلاژهاو محل های ییلاقی این کشور گسیل خواهند شد . وظیفه‌این عده جلوگیری از ورود جوانان ولگرد باین اماکن می‌باشد .

وظیفه‌این گروه بوسیله کمیسیونی باشرکت نمایندگان وزارت دادگستری واداره پلیس فرانسه معین شده‌است .

این عده همه تعلیمات لازم را برای راهنمائی ولگردان خردسال ومقابله با آنها فراگرفته‌اند . به‌آنها گفته‌اند که‌باید بدون اعمال خشونت جوانان و کودکانی که‌مخل نظم عمومی هستند و اعمال خلاف ادب مرتکب میشوند از این کارها بازدارند . شهرداران چند شهر که این عده تابستان سال گذشته درآنها انجام وظیفه کرده‌اند ضمن‌نامه هائی نوشته‌اند : باکمك شما سال گذشته شهرآرام بود وولگردان خرد- سال درآن مخل نظم نمیشدند .

یکی‌ازاین افراد میگفت : وظیفه ما تنها بازداشت دزدها و ولگرد های خردسال نیست بلکه مادر صورت‌لزوم بکمك آنها می‌شتابیم و آن دسته از این کودکان‌را که‌واقعابپول وغذا‌احتیاج دارند یاری میدهیم .

ولی متاسفانه بعضی از پدرو مادرها باین مسائل توجهی ندارند و موقعیکه مامورین پلیس آنهارا باخبر میسازند که‌فرزندشان مرتکب خلافی شده است برآشفته میشوند و پلیس را بدخالت درامور داخلی زندگی خود متهم‌می- سازند .

کمیسیون تعیین کننده وظیفه این افراد پلیس وژاندارم برای جلوگیری ازانحطاط نسل جوان‌و مقابله باحوادث ناشی از تخلفات جوانان ولگردپیشنهاد کرده است که :

تمام افراد بالاتراز ۱٤ سال کارت هویت داشته باشند .

بدین ترتیب امسال ژاندارم ها از پلاژها و ییلاقهای فرانسه محافظت‌می- کنند .

فرانس سوآر

روزنامه پرودا میتویسد

باید تنفر ازدزدان رادر کودکان بر انگیخت

روزنامه پراودا دریکی از آخرین شماره های خود نوشته است: هدف علمی ازتعلیم و تربیت در کشور ما باید این باشد که مردم شوروی‌نسبت بمایملك عمومی احساس احترام کنند واز دزدان اموال عمومی نفرت‌داشته باشند . این قسمتی از پیام کمیته مرکزی حزب‌کمونیست شوروی است که توسط رادیو مسکو نیز نقل‌شده است.

روزنامه مزبور می نویسد: بایدیك احساس دشمنی آشتی ناپذیر در مردم نسبت بکسانیکه اموال عمومی رامورد تجاوز قرار میدهند و نسبت به ولگردانو تمام کسانیکه اصول اخلاقی جامعه شوروی رامتزلزل میسازندبوجود آورد .

قرار است دریك کنگره مخصوص حزبی این مسئله ازنظر ایدئولوژی کمونیستی مورد بحث قرار گیرد .

نیویورك تایمز

شانزدهمین کنگره جهانی ناشرین روزنامه و کتاب

شانزدهمین کنگره سالیانه فدراسیون بین‌المللی ناشرین روزنامه وکتاب جلسات خودرا در لندن پایان داد . طی این جلسات به اتفاق‌آراء در مورد چهار پیشنهاد رای موافق داده شد و مهمترین این پیشنهادات عبارتند از :

۱- همکاری‌با سازمان یونسکوبه منظور متقاعد ساختن دولت ها به حذف عوارض گمرکی که از کاغذ روزنامه اخذ می شود . کنگره ازهمه صاحبان روزنامه درخواست کرده‌است بمنظور تصویب‌این پیشنهاد از طرف دولتهایشان تلاش ورزند .

۲- کنگره ضمنا تصویب کرد که آمار و محاسبات مربوط بامورروزنامه نگاری با تسهیلات بیشتری از طرف موسسات مربوطه در اختیارمطبوعات قرار گیرد .

۳- یك کمیسیون مخصوص برای رسیدگی به مسائل مربوط بامور روزنامه نگاری تشکیل می شود .

قرار است کمیته‌اجرائیه‌فدراسیون در ژانویه ۱۹٦٤ در سوئیس تشکیل جلسه بدهد وبمسائل‌مربوطه‌رسیدگی نماید .

یك میلیارد و ۲۰۸ میلیون دلار تمام مردم جهان را باسواد میکند

طبق گزارشی که از طرف موسسه علمی و فرهنگی سازمان ملل متحد (یونسکو) منتشر گردیده مسئله بی سوادی بطور جدی سطح‌فرهنگی‌مردم دنیا مخصوصا ساکنین آسیا راتهدید می کند .

در گزارش یونسکو ذکر شده است که هم اکنون متجاوز از ۷۰۰ میلیون نفر بی سواد در دنیا وجود دارند که حتی سواد خواندن ونوشتن را هم ندارند و اکثریت آنها را نیز زنان تشکیل میدهند .

یونسکو درگزارش خودذکر نموده در نظر است‌یك تحول عظیم بر علیه بی سوادی در دنیا ایجاد نمایدوبرای اینکار که بر اساس یك برنامه‌ده ساله خواهد بود در حدود یك میلیارد و۲۰۸ میلیون دلار پول لازم است .

برنامه مزبور ابتدا از مدارس ابتدائی‌شروع‌شده وبعد بکلاس‌شبانه سالمندان و دبیرستانها ادامه خواهد یافت .

برای‌اجرای هرسال برنامه‌درحدود ۱۹۱میلیون دلار هزینه پیش بینی شده است .

نیوزویك

مجله محبوب خردسالان روزهای سه شنبه منتشر میشود

رونوشت‌آگهی‌حصروراثت

بانویکاترینا سعید خانیان بوکالت از طرف سمیات گونیان دارای شناسنامه شماره ۲۰ قریه واچاگان ازمنستان شوروی فرزند آبی‌سوقومون‌به‌کلاسه ۱٤ر۱۳۰۵- ٤۱از این‌دادگاه درخواست گواهی حصر وراثت نموده و چنین‌توضیح داده که آوانس قونیانس در تاریخ دوم دی ماه ۱۳۳۳ در بندر گز گرگان اقامتگاه دائمی خود بدورد زندگی گفته‌ورثه‌آنمرحوم منحصر است به یك برادر بنام سمیات گونیان‌آبی سوقومونویچ (متقاضی) اینك با انجام تشریفات مقدماتی درخواست مزبور را در سه نوبت پی در پی ماهی یکمرتبه آگهی مینماید تاهرکسی اعتراض دارد و یا وصیتنامه ازمتوفی نزد او باشداز تاریخ نشرنخستین آگهی ظرف سه ماه بدادگاه تقدیم دارد والا گواهی صادر وهر وصیتنامه جز سری ورسمی که بعد از این موعد ابراز شود از درجه اعتبار ساقط وبلااثر خواهد بود.

رئیس شعبه اول دادگاه بخش گرگان سید محمد مرعشی

آ_۳ آ_٤۹۱۵

آگهی حراج

شرکت سهامی کل معادن و ذوب فلزات ایران تعداد چهار دستگاه اتومبیل آمبولانس و کامیون و ۵۸ قلم لوازم و اثاثیه اسقاط و فرسوده را ازطریق حراج بفروش میرساند داوطلبان میتوانند برای دریافت برك شرائط و مشخصات بقسمت بازرگانی شرکت واقع در خیابان دانشکده جنب کاخ سازمان برنامه‌مراجعه فرمایند تاریخ حراج از روز شنبه هشتم تیرماه٤۲ بمدت سه روز کلیه مخارج و هزینه‌های متعلقه (هزینه کارشناس - ارزیاب - مالیات و عوارض - حق‌الدرج آگهی) بعهده خریداران میباشد.

ا ا ف۱٦۰۱ شرکت سهامی کل معادن و ذوب فلزات

آگهی مناقصه پیه صنعتی و روغن‌منداب وروغن بزرك

شرکت سهامی کارخانجات ایران (قسمت صنایع قند) ۱۵۵۰۰ کیلو پیه صنعتی و ۳۵۰۰۰ کیلو روغن منداب و۲۰۰ کیلو روغن بزرك رااز طریق مناقصه خریداری مینماید.

شرایط ومشخصات مربوطه در اداره معاملات داخلی بازرگانی واقع در خیابان ویلا- خوشبین موجود بوده و پیشنهادات واصله تا ساعت نه‌صبح روز ٤۲ر٤ر۳ پذیرفته میشود ودر ساعت ده‌صبح همان روز رسیدگی خواهد شد .الف ۱۵۵۱

آ_۲ ۱_۷۳۵٤

آگهی مناقصه

وزارت‌راه به تعداد۱۰۷۳ رشته‌زنجیراتومبیل احتیاج‌دارد که از طریق مناقصه خریداری می - نماید فروشندگان و داوطلبین شرکت در مناقصه می‌توانند با دریافت مشخصات زنجیرها و شرائط مناقصه از کار پردازی وزرات راه واقع در جنب میدان فردوسی پیشنهادات خود را تا آخر وقت اداری روز شنبه ۸ تیر ماه ٤۲ بدفتر اداره کل حسابداری تسلیم و رسید دریافت دارند .

پیشنهادات واصله در ساعت ۱۰ صبح‌همان‌روز در کمیسیون مناقصه باز و قرائت خواهد شد حضور پیشنهاد دهندگان در جلسه مناقصه آزادو اداره در رد ویا قبول یك یا کلیه پیشنهادات مجاز و مختار است .

الف ۱٦۰۲ مدیرکل امور مالی‌وزارت‌راه

نخست‌وزیر در بازدیدراه ایرانشهر ـ سرباز اظهارداشت :

گام مهمی درراه‌عمران‌بلوچستان برداشته شده است

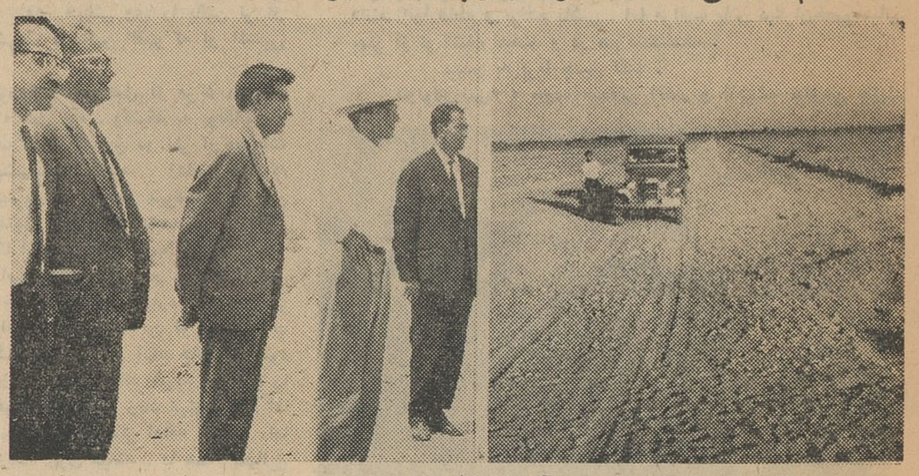

خبرنگار مادر زاهدان مینویسد :آقای‌اسدالله علم نخست وزیر در مسافرت‌اخیر به سیستان و بلوچستان از عملیات راهسازی جادهٔ فرعی‌ایرانشهر به سرباز بازدید کرد

طول این جاده که قسمت اعظم آن کوهستانی است در حدود ۱۲۸ کیلومتر میباشد که در حال حاضر شش کیلومتر آن ایجاد شده است عملیات انجام‌شده مورد توجه قرار گرفت و آقای نخست وزیر اظهار داشت : اطمینان دارم باایجاد این راه قدم مؤثری دربارهٔ عمران و آبادی این استان برداشته خواهد شد .

خبرنگار ما در گزارش خوداضافه کرد ظرف چندروز اخیرعملیات راهسازی جاده خاش به میرجاوه شروع شد واین راه از لحاظ ارتباطی برای کلیه‌ساکنین این منطقه حائز اهمیت است .

در عکس بالا آقای نخست وزیر و همراهان هنگام بازدید ا زعملیات جاده سازی راه فرعی ایرانشهر ـ سرباز دیده میشوند .

تنها علت

از اداره کل فرهنگ استان گیلان درباره خبری که تحت‌عنوان امتحانات نهائی ششم ابتدائی رشت تجدیدمی شود در این صفحه چاپ شدتوضیح میدهند : تنهاعلت تجدید امتحانات حساب و هندسه دانش‌آموزان‌ششم ابتدائی رشت منحصرا عدم رعایت مهلت ووقت قانونی جهت دانش آموزان بوده است که در نتیجه ضیق وقت عده کثیری از دانش آموزان فرصت حل مسائل‌مربوط رانداشتند .

انتقال املاك مالکان زنجان

خبرنگار ما در زنجان گزارش میدهد پریروز آقایان سرهنگ تقی اصانلو ، دکتر شهریار جهانسوز و جهانگیر و منوچهر دارائی و بیوك مقدم و اکبر جوادی و بانوان مطلق امام و همایون جوادی و سید تقی‌صدر موسوی مالکان زنجان مازاد بر حد نصاب املاك خود را به دولت منتقل کردند و اولین قسط بهای املاك‌را دریافت داشتند آقای تقی زند سرپرست سازمان اصلاحات ارضی منطقه زنجان اسناد مربوط را از طرف‌وزارت کشاورزی امضاء نمود .

جوانی در خزینه حمام بقتل رسید

طبق گزارش خبرنگار ما در زنجان چندروز قبل در قریه «ملك چمنی » از توابع‌زنجان جوانی بنام ابوالفضل طی اختلافاتی در خزینه حمام بقتل رسید دو نفر از اهالی قریه باسامی ابوالفضل خداوردی و ذکرالله حقلو باتهام قتل ابوالفضل بازداشت گردیدند و برای دفن جنازه اقدامات قانونی انجام شد پروندهٔ امر درشعبه دوم بازپرسی دادسرای شهرستان زنجان تحت رسیدگی است .

دختری که رنج میبرد

یك نامه تکان دهنده ، بخاطرقلب بیمار یکدختر

در هفته گذشته بین اخباری که ازطرف خبرنگار اطلاعات‌درشاهی به روزنامه اطلاعات ارسال شده بودنامه تکان‌دهنده‌ای‌ازیك برادررنج کشیده نیز بچشم میخورد که از بیماری قلب خواهر کوچکش شکوه‌ها کرده وبامید کمك مردم نوعدوست آنرا بعنوان انجمن همکاری‌خانه‌ومدرسه دبیرستان فرح شاهی که این دختر بیمار درآن دبیرستان تحصیل می کند نوشته است . آقای مهندس فتوت رئیس انجمن همکاری‌خانه‌و مدرسه دبیرستان فرح عین نامه را بما ارسال داشته که در روزنامه اطلاعات چاپ شودتانظر نوعدوستان به‌آن جلب شود . ایشان ضمن نامه‌ای نوشته ه‌است در راه معالجه قلب این دختر خردسال انجمن همکاری خانه‌و مدرسه دبیرستان فرح از هر گونه کمك‌و مساعدت دریغ نخواهد کرد. اینك قسمتی‌از نامه برادر زرین تاج شریف ، دختربنه از بیماری قلب رنج میبرد چاپ میشود وامید است هموطنان نوعدوست برای معالجه این دختر دانش آموز همت کنند تازندگی از سر گیرد و دردوران طفولیت‌قربانی قلب بیمار نشود . آقای‌نقی‌شریف خطاب برئیس انجمن همکاری‌خانه ومدرسه مینویسد :

دوشیزه زرین تاج شریف که از بیماری قلب‌رنج‌میبرد

همانطوریکه میدانید خواهراینجانب بنام زرین تاج شریف‌مدتی است که مبتلا بناراحتی قلبی شده است تاآنجائیکه ا زدست ما و فامیل و آشنایان بر می‌آید نسبت‌بمعالجه او کوتاهی نشده ،من‌یك کارمند روز مزد اداره کشاورزی هستم که ماهیانه سیصد تومان حقوق‌میگیرم وبا این حقوق ناچیز باید چرخ زندگی شش سر عائله را بگردانم. آنچه از اثاثیه منزل بود فروختم و پول دوا و دکتر دادم . خدا میداند که چقدر دست تمنی بسوی فامیل دور و نزدیك دراز کردم و خرج خواهرم کردم . حتی مبلغی پول‌با ربح سنگینی قرض نمودم و مدتی زرین تاج را در بیمارستان‌بستری کردم و متاسفانه نتیجه‌ای نگرفتم پزشکان معالج میگویند معالجه زرین تاج درایران امکان‌پذیرنیست وبدون شك فرستادن این بیمارخرد سال بخارج از عهده یك کارمند روزمزد که باشش سرعائله‌سیصد تومان حقوق دارد برنمی آید .

من نمیدانم چکار بکنم.خواهرم بمرضی مبتلا است که زندگی او راتهدیدمیکند و در این میان‌تنها امیدم بجوانمردی افراد نوعدوست است که باکمکهای خود خواهر بی‌گناه مرا از چنگال مرك حتمی نجا ت‌دهند .

نانوایان متخلف جریمه محکوم شدند

قیمت نان هر کیلو ۶ر۵ ریال اعلام شد

بنابگزارش خبرنگارما در کازرون چندروز قبل چهارده نفر از نانوایان کازرون بعنوان اعتراض بنرخ نان مغازه های خود را تعطیل کرده‌اند واز پخت نان خودداری نمودند. از طرف شهرداری نانوایان متخلف تحت تعقیب قرار گرفته و هریك از آنها بپرداخت جریمه و زندان محکوم شدند .

خبرنگار ما اضافه میکند چون عده‌ای از این نانواها اظهارندامت کردند موی‌سرآنهارا تراشیدند و پس از اخذ جریمه آزاد کردند هم اکنون کلیه نانوائیها مشغول پخت‌و پز هستند و نان کیلوئی ۶ر۵ ریال بفروش میرسد .

بزندان وپرداخت

سیل‌خروشان

کشاورزان قریه «تونول» گرمی را از هستی ساقط کرد

خبرنگا رما در گرمی اطلاع میدهد چند روز قبل هوای گرمی ناگهان تغییر کردوبدنبال آن باران شدیدی ریزش نمود . براثر این بارندگی سیل عظیمی جاری شد و خسارات زیادی بیارآورد در قریه «تونول» چهار کیلومتری گرمی که منطقه کوهستانی است سیل بکشاورزان خسارات زیادی وارد ساخت و تعداد بیشماری گاو و گوسفند دستخوش سیل شدند .

خبرنگار ما اضافه میکند چند روز قبل‌عده‌ای از کشاورزان این قریه بدفتر نمایندگی اطلاعات‌در گرمی مراجعه کردند و اظهار داشتند هرچه داشتیم درجریان سیل اخیر از دست داده‌ایم واز هستی ساقط شده‌ایم اینعده میگفتند جا دارد از طرف مقامات مسئول کمکهای لازم بعمل آید تا بتوانیم بزندگی خود ادامه دهیم .

عکس بالا عده‌ای از کشاورزان قریه تونول راکه بدفتر نمایندگی اطلاعات در گرمی مراجعه کردند نشان میدهد .

پیشنهاد وام

خبرنگار ما در فسا اطلاع می دهد : چند روز قبل‌آقای غلامحسین توسلی رئیس هیئت مدیره بانك اعتبارات‌کشاورزی وعمران‌روستائی منطقه فارس در جهرم ، فسا،نیریز اصطهبانات و داراب بمنظور توزیع اعتبارات سازمان برنامه بفسا وارد شد و در محل بانك اعتبارات کشاورزی وعمران روستائی مشغول کار گردید .

تاکنون از طرف خرده مالکین و دهقانان پیشنهاد ۶۰۰۰۰۰۰ ریال وام رسیده است که درباره نحوه پرداخت آن مشغول مطالعه هستند

ناگهان صدای گلوله‌ای بگوش رسید و طلبکار کشته شد

مردی که برای گرفتن طلب‌خود بیکی از دهات تابعه شهرستان‌خانه رفته بود نیمه شب بضرب گلوله ناشناسی از پای درآمد. مشروح جریان طبق گزارش خبرنگار ما در خانه از اینقرار است .

چند روز قبل‌محمدامین سیدزاده یکی از کسبه خانه‌برای جمع آوری طلب خود بدهات اطراف رفت تا اینکه بقریه زینوبخیان واقع در هجده کیلو متری شهرستان خانه رسید و شب را در منزل کاك‌حسن اقامت کرد. بعد از صرف شام محمد امین برختخواب میرود ومی‌خوابد . نیمه‌های‌شب ناگهان‌صدای گلوله‌ای در محوطه منزل به گوش میرسد و بدنبال آن محمد امین که برای گرفتن طلب خود رفته بود. درخون خود غوطه‌ور میشود وفوت مینماید با اطلاع جریان بمقامات صالحه قضیه از طریق ژاندارمری ودادگاه نقده تحت‌تعقیب قانونی‌قرار گرفت .

دوجوان کشاورزدرگودال آب غرق شدند

بعلت عدم آشنائی بفن شنا

یکی از جوانان ، قربانی‌نجات‌دوستش شد

چند روز قبل یك جوان کشاورز هنگام شنا در اب رودخانه غرق‌شد دوست وی که میخواست آنرانجات دهد ،خودش هم درآب فرو رفت و جانسپرد !

خبرنگار ما در بابل مشروح جریان را چنین گزارش میدهد : چند روز پیش حسین قاسم‌نژاد ۲۵ ساله فرزند ملاآقا ساکن قریه کتاب و قربان براری ۳۸ ساله فرزند مشهدی برار براری ساکن قریه اطاقسرا دریکی از قراءبخش شرقی بندپی که شالیکاری دارند هنگام مراجعت از صحرا دردهکده گردرودبار متوجه میشوند که در این محل آب بندان بزرگی وجود دارد حسین قاسم نژاد که خیلی خسته بود از دیدن آب بندان خوشحال میشود و خود راآماده‌شنا میکند رفیقش که میدانست حسین شنابلد نیست او را از اینکاربرحذر مینماید ولی حسین که گویا اجل بسراغش آمده‌بود از تصمیم خود منصرف نمیشود و پس از آنکه‌لباس های خود را در می‌آورد جهت آب تنی وارد آب بندان میشود حسین که بیش‌از یك متر بجلو نرفته‌بود تعادل خود را از دست‌میدهدو فریاد استمدادش بلند میشود دراینموقع که چند نفری در کنار آب بندان ایستاده و ناظر جریان بودند بخود جرات ندادند که داخل آب‌شوند و حسین قاسم‌نژاد راکه در حال غرق شدن بود نجات دهند.بالاخره قربان براری دوست حسین برای نجات وی داخل آن بندان شد و آنهم بعلت عدم آشنائی بفن شنا غرق شد و باینترتیب در راه نجات دوست‌خود جانش را باخت . با اطلاع جریان بمقامات مسئول آب بندان را خالی کردند واجساد مغروقین را بیرون کشیدند وپس‌از معاینه اجازه دفن صادر گردید

خونی که بخاطر آب جاری شد

عده‌ای‌ازکشاورزان بسختی مجروح گردیدند

قبلا اطلاع دادیم در دهکده «دوروزان» واقع در یك کیلو متری نوبران بین اروجعلی منصوری و عده‌ای از کشاورزان برسر تقسیم آب نزاع سختی در گرفت و در نتیجه جبار پسر اروجعلی باچاقو شکم‌خیراله یکی از کشاورزان را پاره کرد .

وی پس از انتقال به بیمارستان درگذشت اروجعلی و همدستانش نیز عده‌ای از کشاورزان را مجروح ساختند و دستگیر شدند .

عکس بالا جبار را در میان مامورین ژاندارمری نشان میدهد .

در مجلس تودیع افسران فداکار تفنك گرفتند

از فداکاری افسران تحلیل شد

خبرنگار ما در شیراز اطلاع میدهد : چند روز قبل بمناسبت‌انتقال چهارنفر از افسران ستاد نیروی جنوب بتهران مراسم تودیعی ازطرف تیمسار سپهبد آریانا فرمانده نیروهای جنوب باحضور تیمسار سرتیپ سهراب‌پور فرمانده لشکر ۱۰ فارس و تیمسار سرتیپ نعیمی راد فرمانده پایگاه وحدتی دزفول و افسران ارشد بعمل آمد .

درابنمراسم تیمسار آریانا پیرامون شهامت واز جان گذشتگی افسران ، درجه‌داران وسربازان در غائله اخیر فارس بیاناتی ایراد کرد و در خاتمه بپاس خدمات آقایان سرهنگ شبستری رئیس ستاد نیرو ، سرگرد غفاری ، سرگرد ارشدی ، سروان مینو سپهر بهرکدام از افسران‌مزبور یك قبضه تفنك اهداء کرد .

بوسیله افراد پاسگاه ژاندارمری سراوان سارق مسلحی دستگیر شد

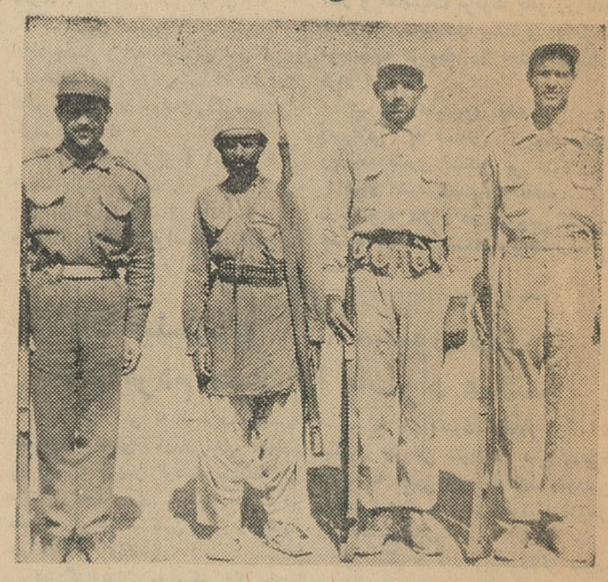

قبلا اطلاع دادیم مامورین پاسگاه ژاندارمری سراوان سه‌نفر از سارقین مسلح را که سلاح غیر مجاز حمل میکردند دستگیر نمودندوبه مقامات مسئول تحویل دادند .

اکنون خبرنگار ما در سراوان اطلاع میدهد مامورین بدنبال دستگیری سارقین مسلح شخص دیگری بنام گل محمد حسین‌زهی را نیز در حالیکه یك قبضه تفنك همراه داشت دستگیر نمودند و تحویل مقامات قضائی دادند .

در عکس بالا گل محمد درمیان مامورین ژاندارمری با تفنك‌قاچاق خود دیده میشود .

توضیح مسئولین امر درباره تقاضاهای مردم

زیرآب

از طرف اداره آمار وانتشارات وزارت‌راه‌درباره مطلبی که تحت عنوان قطار در زیرآب‌عبوری‌شده در این روزنامه منتشر شده توضیح میدهند :قطار مسافربری سریع‌السیر همانطور که ازاسمش مستفاد میشود باید در مدت کوتاهی بمقصدبرسد وچون قطار مسافری سریع‌السیر ساعت ۳ر۴۵ بعد از نیمه شب بایستگاه زیرآب وارد و خارج میشود تصدیق خواهید فرمود که موقعیت مناسبی برای سوار وپیاده شدن مسافرین نیست . قطار مسافری عادی که از تهران ساعت ۷ر۲۰ بامدادحرکت وساعت ۱۹ر۵بگرگان‌میرسد ودرکلیه استگاه ها متوقف و برای پیاده و سوار شدن مسافرین فرصت مناسب وکافی وجود دارد و اختلافی که در بهاء بلیط های آن منظور شده بدینجهت میباشد .

صومعه‌سرا

درباره مطلبی که تحت عنوان صومعه‌سرا در این صفحه چاپ شداز طرف اداره انتشارات‌وزارت دارائی توضیح میدهند مراتب از سازمان چای سئوال گردید بطوریکه اداره مزبور اعلام داشته تاکنون تشکیل شعبه در صومعه سرا سابقه نداشته و شعبه خرید برك در جیره دائر است و آنچه برك مطابق استاندارد عرضه میشود خریداری مینمایند .

نمایندگان اطلاعات درخدمت مردم

مردم شهرستانها بوسیله نمایندگان اطلاعات خواسته های خود راشرح میدهند

تقاضای کارمندان ریشه کنی مالاریافسا

چندروز قبل عده‌ای‌از کارمندان‌سازمان ریشه کنی مالاریاشهرستان فسا بدفتر نمایندگی اطلاعات مراجعه کردند و اظهار داشتند : در حالیکه حقوق اکثر کارمندان دولت در آخر هرماه پرداخت میگردید متاسفانه متجاوز از دوماه است که حقوق ماکارمندان سازمان ریشه کنی مالاریا فسا پرداخت نشده است و در حال حاضر هریك از مامبالغی‌به کسبه بدهکاریم و برای بدهی خود درمانده‌ایم تقاضا داریم که در پرداخت حقوق ما تسریع گردد

وضع بهداشت‌مینودشت‌رضایتبخش نیست

عده‌ای از کسبه و نمایندگان اهالی مینودشت در دفتر نمایندگی اطلاعات حضور یافتند و اظهار داشتند :وضع بهداشت مینو دشت رضایتبخش نیست و با اینکه سالیانه مبالغی از بودجه کشور صرف مبارزه بامالاریا میشود معذلك مسئله بهداشت دراین منطقه تعریفی‌ندارد باتوجه باینکه وجود آبهای راکد در هر محل باعث نشوو نمای پشه آنوفل میباشد اخیرا عده‌ای از سود جویان مینو دشت برنجکاری را تا داخل شهر نیز کشانیده‌اند واین اشخاص بادست خود تیشه‌به ریشه بهداشت مردم میزنند شایسته است از طرف مسئولین امور در این‌مورد اقدامات موثری بعمل آید .

فرهنگیان بهشهر چه میخواهند ؟

عده‌ای از فرهنگیان بهشهر ضمن مراجعه بدفتر نمایندگی اطلاعات گفتند: اینجانبان فرهنگیان شهرستان بهشهر شکوائیه‌ای دربارهٔعدم پرداخت مزایای خارج از مرکز بمقام وزارت و کارگزینی وحسابداری کل‌وزارت فرهنك عرضه داشتیم و تقاضای بذل توجه واحقاق حق کردیم اداره کل حسابداری از فرهنك بهشهر علت عدم پرداخت را استفسار کردو فرهنك در جواب نوشت که اعتباری برای پرداخت نداریم تقاضای ما اینست دستور فرمائید که اعتبار در اختیار ادارهٔ فرهنك شهرستان بهشهر قرار دهند تا حقما ضایع نگردد وماهم بتوانیم با دلگرمی‌بیشتری بانجام وظیفه مشغول باشیم توضیحا متذکر میشود که ادارهٔ کل‌حسابداری وزارت‌فرهنك‌سیاهه مستحقین راازاداره‌فرهنك شهرستان‌بهشهرخواسته وفرهنك شهرستان بهشهر نیز سیاههای تنظیم و ضمیمه بودجه سال ۱۳۴۲ به آن اداره ارسال داشته است استدعا داریم ترتیبی بدهند که‌آن سیاهه را ضمن بودجه اصلی تصویب نمایند .

احتیاجات محله گروهبان آبادگرگان

چند روز قبل جمعی از ساکنین محله گروهبان آباد شهرستان گرگان بدفتر نمایندگی اطلاعات مراجعه کردند و ضمن اظهار تشکر ازدائر شدن ستون نمایندگان اطلاعات در خدمت مردم اظهار داشتند: بااینکه محله گروهبان آبادگرگان متجاوز از سه هزار نفر جمعیت‌دارد ودارای خیابانها و کوچه های عریضی میباشد متاسفانه تاکنون ازطرف شهرداری گرگان برای تسطیح و شن ریزی و جدولسازی خیابانهای‌این محله اقدامی بعمل نیامده استو چون بوضع بهداشت توجه نمیشود سلامت مردم در معرض خطر قرار گرفته است .

از لحاظ آب‌و برق نیز وضع محله گروهبان آبادرضایتبخش نیست خوب است برای تامین احتیاجات اولیه این محله اقداماتی بعمل آید .

اقدام مفید

طبق گزارش خبرنگار ما در پلشت‌ورامین براثرمساعی‌آقای‌دکتر امیر حکمت رئیس املاك موقوفه ورامین دو باب ساختمان جهت دبستان و دبیرستان در پلشت و دهکده ارمبویه ساخته میشود.این ساختمان‌ها در پایان رسد و دانش آموزان درآن مشغول تحصیل باشند .

اقدام مفید آقای دکتر امیرحکمت بین‌اهالی حسن اثر ربخشیده است و امیدوارند هرچه زودتر ساختمان های دبستان و دبیرستان نوبنیاد به

نیازمندیها

استخدام

آگهی استخدام

سازمان آب و برق منطقه سفیدرود برای خدمت در منجیل (محل سد سفیدرود) احتیاج به یکنفر مهندس یا تکنیسین الکترونیک دارد که در دستگاههای فنی زیر تخصص کافی و سابقه کار داشته باشد و درصورت اقتضاء بتواند آن ما را تعمیر کند.

۱ـ کارهای رادیوئی
۲ـ تلفنهای کاریر
۳ـ تلفنهای خودکار و مغناطیسی
۴ـ دستگاههای خودکار مخابرات رادیوئی .

ازاشخاص واجد شرائط خواهشمند است بسازمان آب و برق منطقه سفید رود خیابان آناتول فرانس (شرقی دانشگاه (شماره ۴۸ مراجعه فرمائید

مدیر عامل ـ علیقلی بیانی
۱ـ۳ آ ـ ۷۱۴۴

یکنفر پزشك

که بتواند از ساعت ۴ بعد از ظهر الی ۶ صبح در مطبی کارکند نیازمندیم تلفن ۵۵۵۵۰

یك خانواده انگلیسی مقیم

تبریز برای مراقبت از دو طفل خود و لباسشوئی و اطوکشی به مستخدمه ای احتیاج دارند که در منزل آنها اقامت نماید تقدم باکسانی است که در خدمت بخانواده های اروپائی سابقه داشته و بزبان انگلیسی آشنا باشند .

داوطلبان به بانك ایران وخاورمیانه کوچه برلن مراجعه نمایند .
۱ـ۲ آ ـ ۷۴۴۴

استخدام تکنیسین یا مهندس ماشین

برای کادر در یکی از شهرستانها مورد احتیاج فوری است کسانیکه بتوانند نقشه فنی را دقیقا بخوانند و بیکی از زبانهای انگلیسی یا آلمانی تسلط دارند و حد اقل ۵ سال سابقه کار داشته باشند براهنمای شماره ۷۳ اطلاعات مراجعه فرمایند

مانکن

به چند دوشیزه و بانوی مانکن احتیاج فوری داریم لطفا از ساعت ۴ الی ۵ بعدازظهر بادرس خیابان فردوسی ساختمان آفتاب شرق طبقه ۱۰ مراجعه فرمایید تلفن ۳۰۴۲۵۵

مجله آسیای جوان

برای انجام کارهای تبلیغاتی احتیاج به چند نفر وزیتور دوشیزه و یابانو دارد صبح ها از ۹ الی ۱۲ بعد از ظهرها از ۵ الی ۶ بعد از ظهر خیابان سوم اسفند کوچه بخت آسیای جوان مراجعه شود .

یك بانوی باسواد برای اداره منزل یك‌مرد مجرد یاپرستاری و تربیت‌بچه حاضر بخدمت است تلفن ۲۷۳۳۱
۱ـ۲ آ ـ ۷۵۱

استخدام میشود

دو نفر کارگر قالب ساز باسابقه استخدام‌میشود . به نشانی یافت‌آباد کارخانجات صنعتی جنرال مراجعه شود .

جویای کار

جوانی ۲۵ ساله بامعلومات

چهارم متوسطه و گواهینامه رانندگی ۲ همگانی تهران از ساعت ۱ بعد از ظهر تا ساعت ۷ روز بعد با حقوق کمی جویای کار است . براهنمای شماره ۷۴ اطلاعات مراجعه شود .

جوانی ۳۰ ساله راننده

باگواهی نامه پایه یکم فنی باسواد در شهر چه در خارج جشهر جویای کار است خواستاران بشماره تلفن **۲۹۳۸۷** مراجعه فرمایند .
آ ـ ۴۹۴۷

پزشك متخصص در جراحی عمومی. زنان زایمان آماده کار در بیمارستان خصوصی‌است به راهنمای شماره ۶۹ اطلاعات مراجعه شود .

راننده پایه ۲ شخصی

جوانی خدمت کرده باسواد آماده کار است به راهنمای ۷۰ مراجعه فرمائید .

یك‌جوان ۲۰ ساله متاهل

دارای تحصیلات ششم ابتدائی و وارد بماشین نویسی فارسی جویای کار می باشد به راهنمای شماره ۷۱ مراجعه شود .
آ ـ ۴۸۲۷

جوانی آشپز ایرانی

باگواهینامه ششم ابتدائی حاضر است خواستاران بشماره ۷۲ مراجعه فرمائید .
آ ـ ۴۸۲۷

مستغلات

نارمك ـ تهران پارس ـ تهران نومعاملات املاك‌وپول شرطی بازرگانی امینی ۷۹۰۰۹۰

چند باب خانه خریداریم خانه املاك تلفن ۷۲۶۳۸
۱ـ۱۵ ۱ـ۵۹۴

معاوضه املاك تلفن ۷۲۶۳۸
۱ـ۱۵ ۱ـ۵۹۵

خانه‌های رهنی نیازمندیم ۷۳۶۳۸
۱ـ۱۵ ۱ـ۵۹۶

کاتی بازار املاك تلفن ۴۹۸۹۶
۱ـ۰ ۱ آ ـ ۷۲۹

قابل توجه بنگاههای

معاملات اتومبیل یکباب مغازه لوکس باتلفن و برق اختصاص برای فروش حاضر است شریك هم میپذیریم تلفن ۳۸۹۴۵
۱ـ۳ آ ـ ۷۲۶

خانه رهنی تاهشتاد هزار تومان در شمال شهر نیازمندیم ۷۵۸۰۵۹
۱ـ۳ آ ـ ۷۳۷

ویلاهای بزرك وکوچك درشمیران خریداریم رجوع ۳۹۷۸۴ به : بنگاه کوشان
۱ـ۲ آ ـ ۷۱۹۲

مستغل عالی

مشتمل بر ۵ آپارتمان مجهز و ۵ دکان باوضع فعلی ۲۵۰۰ تومان‌اجاره میدهد ۵ر۱ سال از معافیت مالیاتی باقی دارد کوی یوسف آباد خیابان ابن‌سینا نزدیك‌بله اول خیابان پهلوی ۲۷۰ هزار تومان نقدا بفروش‌میرسد بین ۷ ـ ۸ بعد از ظهرها تلفن ۶۸۰۱۲
آ ـ ۷۴۹

اجاره داده می شود

پنج اطاق با لوازم

وآب و برق در طبقه سوم ماهی ۶۵۰ تومان باجاره داده میشود نشانی‌خیابان شاهرضا نزدیك سینما دیانا جنب پمپ بنزین پلاك‌شماره ۹ به‌محل‌رجوع شود سرایدار در طبقه چهارم است.
۱ـ۱۰ آ ـ ۵۱۶۸

در سراسر تهران

هررقم‌خانه و آپارتمان برای اجاره موجود داریم موسسه کاتی ۴۹۸۹۶
۱ـ۷ آ ـ ۷۳۰

یکدستگاه ویلا کناردریا

نزدیك چالوس برای مدت ۳ماه تابستان‌اجاره‌داده میشود برای‌اطلاعات بیشتر بشماره ۶۲۰۰۹۵ مراجعه‌نمایند
آ ـ ۴۹۵۱

یك حیاط دارای یك سالن

چهار اطاق و آشپزخانه آب و برق‌ماهی ۴۵۰ تومان‌اجاره داده‌میشود خیابان بوذرجمهری کوچه طباطبائی پلاك ۷۹ تلفن ۶۶۴۶۴
۱ـ۲ آ ـ ۴۸۹۳

روبری تخت جمشید

خیابان مازندران کوچه مرعشی منزلی دوطبقه با ۶ اطاق و کلیه‌لوازم اجاره داده میشود تلفن ۸۳۵۱۱

بفروش میرسد

فروشی در شمیران

ویلا یکهزار و پانصد متر بابنای یك‌طبقه شش اطاق و لوازم دربهترین محل دزاشیب رجوع فرمائید .
لاله‌زار ۳۹۷۸۴ به بنگاه کوشان
۱ـ۲ آ ـ ۷۵۲۶

گم شده

کتابچه حساب ویژه سفر

اینجانب غلامحسین البرزی به‌شماره ۴۷ر۷۵ در بانك صادرات و معادن ایران در بامداد روز ۴۲ر۳ر۱۹ در فاصله بین فرح‌شمالی تا ایستگاه‌پاشا در خیابان عباس‌آباد مفقود شده است

وچون برابر دستور بانك کتابچه‌مزبور باطل گردیده از یابنده تقاضا می‌شود کتابچه را در اداره مرکزی‌بانك صادرات و معادن ایران به آقای‌فرجاد ویا در شعبه مخبرالدوله بانك مزبور به آقای منوچهر ترابی و یا به‌آدرس خیابان فرح شمالی خیابان شاهین شماره ۹۰ تلفن ۷۵۸۳۳۶ تسلیم و مژدگانی دریافت دارد .

در تاریخ ۱۹ر۳ر۴۲

در منزل اینجانب واقع در نارمك سرقتی‌رخ‌داده که کت‌محتوی مقداری اسناد و دسته چك از حساب شماره ۵۳۷ مربوط ببانك بازرگانی شعبه خاور و دسته چك از حساب جاری شماره ۱۱۸۱ بانك صادرات خراسان ودسته چك از شماره حساب جاری ۱۵۷۱ بانك سپه‌شاهرضا مفقودگردیده باطلاع عموم میرساند که چکهای‌مزبور ازدرجه اعتبار ساقط است

مهدی شعیبی

آگهیهای متفرقه

شین آب
آب تصفیه شده تلفنهای ۶۲۲۹۹۷ و ۷۵۷۸۲۵
۱ـ۳۰ آ ـ ۵۷۲

سرویس
جنرال
برای نصب وتعمیر آب گرم کن جنرال
در اختیار شماست
تلفن: ۶۹۷۲۰ ـ ۴۷۴۸۹

کارخانه فرهنك میکانیك

مصنوعات فلزی خودرا تقدیم‌میکند
میز تحریر دو طرفه ۳۵۰۰ ریال
میز تحریر یکطرفه ۱۷۰۰ ریال
میز تحریر یکطرفه ۲۰۰۰ ریال
کمد بایگانی ۲۸۰۰ ریال
کمد جالباسی ۳۰۰۰ ریال
کلاسور چهارکشو ۳۰۰۰ ریال
جاکتابی ۱۴۰۰ ریال
قفسه آشپزخانه منزل ۱۵۰۰ ریال
اکباتان جنب درب وزارت فرهنك
۱ـ۱۰ آ ـ ۶۵۵

وانت بار شمالی
همیشه آماده خدمت است
خیابان سعدی مقابل بیمارستان امیراعلم
تلفن: ۳۲۴۰۶ ـ ۳۰۸۹۶

شرکت آب تصفیه شده

خیابان شهناز چهار راه صفا کاشی ۱۲۹ تلفن ۷۵۹۱۰۱
۱ـ۳۰ آ ـ ۷۰۸

داربست اختصاصی
نخوی وشرکاء ۶۹۳۷۵

سالن مد و آرایش

آموزشگاه آرایش هنگامه

دیپلمه پاریس و رم برای دوره جدید هنرجو میپذیرد و با ۴۰۰ تومان درصورت از عهده برآمدن "متحان‌یك ماهه دیپلم میدهد خیابان شاه جنب ایران‌کالا ـ خیابان دقیقی شماره ۱۵۵
۱ـ۱۵ آ ـ ۶۹۶

بزرگترین انستیتو زیبائی خاورمیانه

آنتونیو باردیگرهنرجو میپذیرد

با امتیاز رسمی وزارت فرهنك و متخصصین آلمانی‌وایتالیاتی واطریشی بدون فوت وقت عیناطبق برنامه‌درسی اروپاو باشهریه‌بسیارنازل تمام‌فنون علمی و عملی آرایش و زیبائی را در مدت چهار ماه آموخته و از هر جهت تضمین مینماید . انتهای‌خیابان ویلا محل سابق سوپر ویلا تلفن ۶۶۹۴۸

آموزشگاه آرایش و زیبائی یاسمن

دیپلمه لندن‌باشرایط سهل‌هنرجوی آرایش میپذیرد ضمنا میزانپلی عالی ۳۰ ریال ـ خیابان جمشیدآباد شمالی چهارراه فرصت تلفن ۶۶۷۸۹
۱ـ۳ آ ـ ۷۳۱

درسالن آرایش الهام

میزانپلی عالی ۷۰ ریال ـ خیابان حانقاه ـ خیابان خیام کوچه‌سردار کبیر
۱ـ۱۵ آ ـ ۴۹۷

در آرایش سریر

میزانپلی ۵۰ ریال ـ شنیون ۷۰ ریال ـ مانیکور ۵۰ ریال ـ پتی‌کور ۵۰ ریال ـ شمیران تلفن ۸۴۱۷۹
۱ـ۱۰ آ ـ ۵۷۰

دسته‌چك بانك صادرات‌و

معادن شعبه لاله زار نو از حساب شماره ۷۸ بنام غلامرضا حضرتی آشتیانی مفقود گردیده و از درجه اعتبار ساقط است از یابنده تقاضا دارد ببانك مربوطه تحویل دهد .

آموزشگاههای فنی و فرهنگی

در آموزشگاه رقص ایدا

رقص های مدرن سالنی‌رابیاموزید تخت‌جمشید بین بهار وروزولت کاشی ۴۲۹
۱ـ۳۰ آ ـ ۵۴۶

آموزشگاه کشور

تعلیم ماشین‌نویسی در مدت باتنزه روز خیابان خیام مقابل پارك شهر

دبستانهای راه زندگی

کودکستان ـ دبستان های دخترانه و پسرانه راه زندگی از شنبه ۱۸ تا آخر خرداد ۴۲ همه روزه از ساعت ۸ تا ۱۱ ونیم صبح‌نام‌نویسی مینماید ثبت نام نوآموزان‌قبلی‌دبستان‌نیز ضروریست

آدرس ـ خیابان‌شمیران نرسیده‌بسه‌راه‌تخت‌جمشید کوچه مشایخی تلفن ۷۱۰۴۸
۱ـ۲ آ ـ ۷۲۸

کلاسهای تابستانی (سراج)

از ۲۲ خرداد ثبت‌نام واز اول‌تیرماه شروع بکار مینماید ـ ضمنا وسایل تفریحات سالم برای کودکان دائر است تلفن ۲۰۹۳۱
۱ـ۱۵ آ ـ ۷۲۲

اطلاعیه

سازمان تحصیل بوسیله مکاتبه

باطلاع میرساند که از اول خرداد ماه بغیر از رشته های دانشگاهی برنامه‌دوره دبیرستانی را نیزدراختیار دارد بنشانی های زیر مکاتبه فرمایند

۱ـ تهران ـ صندوق پستی ۲۲۸۸
۲ـ مشهد ـ صندوق پستی ۱۶
۳ـ رشت ـ صندوق‌پستی ۱۸
۱ـ۱۰ آ ـ ۵۸۲

انجمن فرهنگی پروین

برای دوره تابستانی از کودکان کودکستان ودبستان ثبت‌نام مینماید. انگلیسی ـ حساب ـ هندسه ـ دیکته تدریس وهمه‌روزه ازاستخر شنا استفاده خواهند نمود .وسیله نقلیه و غذا با انجمن می‌باشد .

آخر ایرانشهر شمال‌میدان سنائی تلفن ۶۲۲۰۳۲
۱ـ۴ آ ـ ۷۲۷

پانسیون شبانه روزی کودك

واقع در یکی از خوش آب وهوا ترین نقاط در بند بمدیریت خانم اختراربابی با ۲۵ سال سابقه فرهنگی برای تابستان و سال تحصیلی آینده ثبت نام مینماید برنامه های تفریحی ـ درسی کلاسهای تجدیدی استفاده ازاستخرشنا و گردشهای دستجمعی ـ قسمتی‌از برنامه پانسیون است‌آدرس شمیران ـ در بند ایستگاه افخمی پانسیون کودك تلفن ۸۴۵۷۷
۱ـ۵ آ ـ ۷۴۲

آموزشگاه مادام هقینه هاکوپیان

(با ۴۸ سال سابقه) برای دوره جدید هنرجو میپذیرد . دروازه‌دولت خیابان بهار کوچه شقایق‌شماره ۴۰
۱ـ۶ آ ـ ۷۰۱

آموزشگاه عالی‌خیاطی آبام

دوره کلاسهای تابستانی خیاطی‌و ماشین‌نویسی هنرستان‌آبام جهت‌رفاه دانش‌آموز باتخفیف کلی ثبت‌نام می نماید . خیابان سعدی چهار راه مخبرالدوله تلفن ۳۰۲۹۰۰
۱ـ۱۵ آ ـ ۷۰۳

آموزشگاه بیژن

مدرن مجهز با حسن شهرت میدان ژاله جنب پمپ بنزین تلفن ۳۹۱۱۰
آ ـ ۷۴۶

آموزشگاه ماشین‌نویسی فائز

تعلیم ماشین نویسی با متد جدید شاه آباد اول اکباتان تلفن ۵۴۱۴۱
آ ـ ۷۴۷

کلاس انگلیسی‌نژاد

زیر نظر مربیان انگلیسی (شاه مقابل بانك بیمه بازرگانان) ۴۱۸۵۹

آموزشگاههای رانندگی

هنرستان عالی رانندگی‌بدیع

یکدوره رانندگی کامل را تا اخذ گواهینامه طبق پیمان نامه‌ای که‌در هنرستان منعقد میگردد فقط بمبلغ ۳۵۰۰ ریال در سه قسط تضمین می نماید نشانی خیابان شاه نبش چهار راه سیمتری تلفن ۶۸۷۹۶
۱ـ۲۶ ۱ـ۶۸۶

تعلیم رانندگی بختیار

خیابان‌امیرآباد چهارراه‌نصرت تلفن ۶۸۱۸۸

صاحب امتیاز و مدیر مسئول : عباس مسعودی

جای اداره : خیابان خیام چهارراه اطلاعات

تعمیرات

سرویس تلویزیون پارس

تعمیر تلویزیون و رادیو گرام درمنازل با سرویس مجهز سیار ۷۵۸۰۹۴ و ۳۳۶۹۲
۱ـ۳۰ آ ـ ۶۴۹

الکتروکولدر تلفن ۴۹۷۵۹

گازرفتگی یخچال و کولر بنقد و اقساط پذیرفته‌میشود خیابان ایزنهاور جمشید آباد کاشی ۴۸
۱ـ۱۰ آ ـ ۶۴۰

تعمیرگاه یخچال سازی ارشاك

متخصص‌فنی سابق یخچالهای بورژ تلفن ۷۵۰۴۸
۱ـ۳۰ آ ـ ۵۷۵

کارگاه فنی کرمانی

مرکز تعمیر کلیه دوربین های عکاسی وچشمی فیلمبرداری وانواع فلاشهای عکاسی طهران ـ خیابان شاه آبادیاساز اقبال طبقه اول شماره ۴۴ تلفن ۳۶۵۰۸
۱ـ۱۵ ۱ـ۵۹۹

الکتریکی نورهاشمی ۵۳۴۷۷

بزرگترین موسسه تزئین مجالس با متخصص کارآزموده در اسرع وقت .
۱ـ۲۶ آ ـ ۶۰۵

تعمیر گاه یخچال اردشیر

متخصص از ایتالیا تلفن ۷۳۳۶۰
آ ـ ۷۱۶ ۱ـ۳۰

الکتروسرویس آسیا

متخصص تعمیر یخچال ـ کولر و یخچالهای بستنی سازی و لبنیاتی آزمایش یخچال مجانی است تلفن ۲۸۰۵۳
۱ـ۵ آ ـ ۷۴۴

ساختمان

دفتر ساختمانی فرزانه

بشت شهرداری پاساژ فتوت ۳۰۴۸۳۲
۱ـ۲۶ آ ـ ۵۷۱

سازمان ساختمانی معماریان

مقاطعه کاری نقشه بناء وکارگر برای هرگونه کار های ساختمانی آخر نظام‌آباد تلفن ۷۲۲۲۳
۱ـ۳۰ ۱ـ۶۲۰

نقشه های ساختمانی

باقیمت نازل تلفنهای ۵۱۱۴۵ و ۵۲۱۰۵ و صندوق پستی ۲۰۶
۱ـ۱۰ آ ـ ۷۳۵

کشیك امشب پزشکان

دکتر خلوتی ارتیسمی
سی‌متری نزدیك مجسمه شاهرضا مقابل خیابان ناهید

دکتر موسوی‌زاده
خیابان پهلوی بلوار کرج مقابل سینما امپایر جنب داروخانه

دکتر داود افتخار معنوی
انتهای اسعالت خیابان امین‌الدوله چهارده‌متری حسینی تلفن ۷۳۷۷۷

دکتر امین صادقیه
امیریه نرسیده به چهارراه‌مختاری تلفن ۲۸۴۷۱

دکتر احمد رحیم‌زادگان
متخصص بیماریهای کودکان
خیابان‌شاه‌جنب مسجد سجادابتدای دخررازی بیست‌متری سوم چهارراه‌قیر تلفن ۴۲۴۶۴

دکتر امیر نجم‌ابادی
متخصص بیماریهای کودکان
خیابان ایرانشهر ـ جلال بایار

دکتر مصطفی فیاض ـ **متخصص‌جراحی**
شهرارا نلوك ۱۱

دکتر علی‌اصغر اکبری حساس
متخصص بیماریهای داخلی
خیابان صبا عیوبی پلاك ۱۹ تلفن ۶۶۰۹۶

دکترافضل‌الله رشتی ـ متخصص‌جراحی
سرپل تجریش اول خیابان مقصودبیك

دکتر حسین احمدی
میدان لرنا کوچه بلبس شماره ۱۷۰

پزشکان شبانه روزی

داروخانه اشرافی ـ خیابان‌اوربایجان
داروخانه هوشفر ـ تهران پارس کارخانه برق .
داروخانه بورمند ـ دلگشا جنب خیابان بیژن .
داروخانه مجد ـ میدان بروجردی خیابان پرنده .
داروخانه پروین ـ خیابان‌شاهرخ سه راه اکبرآباد سلسبیل .
داروخانه جاودان ـ خیابان‌حشمت‌الدوله خاکی تلفن (۴۰۲۵۱).
داروخانه شماره یك بنگاه داروئی خیابان سیمتری مقابل ژاندارمری کل کشور .
داروخانه شبدیز ـ جاده ری‌حسین‌آباد
داروخانه شماره ۲ بنگاه داروئی بوذرجمهری مقابل بازار انتهای کوچه تکیه دولت .
داروخانه شماره ۳ بنگاه داروئی میدان شهر ری .
داروخانه شماره ۶ خیابان سیمتری نظامی ایستگاه کوچه قنات جنب انبار بنگاه کل داروئی ایران .
داروخانه اصل شعاع ـ خیابان مازندران سرپل .

راهنمای پزشکی اطلاعات

ترك‌تریاك دکتررحمانی

متخصص امراض اعصاب و روح از دانشگاه لندن خیابان پهلوی بالاتر از چهارراه امیر اکرم تلفن ۴۵۱۱۴

دکتر معانی

امراض مقاربتی ـ مجاری ادرار معالجه قطعی سوزاك تازه و کهنه ورم پروستات و سستی و ناتوانی صیق مجرا خیابان فردوسی مقابل بانکملی مرکز

دکتر دانشگر

امراض مقاربتی و جلدی وسوزاك تازه و کهنه ورم پرستات صیق‌مجرا سستی وبواسیر امراض زنانه‌ونازائی خیابان سپه مقابل بستخانه ۳۰۲۴۱۶

پلی کلینیك
دکترمجاهدی دکتر صدیقی
روزیدنت سابق بیمارستان های امریکا پزشك سازمان بیمه های اجتماعی کارگران بیماری های داخلی اطفال‌مقاربتی ـ ترك‌تریاك وسایرمواد مخدره ترك الکل مجهز پدستگاههای رادیواسکپی لانتازول‌تراپی ـ اثروسل تراپی ـ دیاترمی و بخورپنی‌سیلین و غیره پذیرائی بعدازظهر ها خیابان شاه‌روبروی مسجدسجاد تلفن ۴۹۵۲۶

دکتر در طب پولوسا

متخصص بیماری های مقاربتی، (سوزاك تازه و کهنه و سفلیس) امراض مجاری ، ادرار و تناسلی ـ خیابان فردوسی شمالی کوچه صادق پذیرائی ۹ تا ۱۲ و ۵ تا ۸ تلفن ۴۶۵۸۹

دکترعباس نیك‌نژاد

متخصص از دانشگاه پاریس بیماری های معده،روده ، کبد ، لوزالمعده درمان بواسیر بدون عمل ، فیستول فیستور ، متد مولر دروازه شمیران خیابان گرامی پذیرائی ۳ تا ۷ بعدازظهر

درمان قطعی سوزاك‌تازه و کهنه وتقویت قوای‌تناسلی

دکترعباس جناب‌زاده دارای گواهینامه ازدانشکده طب فرانسه ـ خیابان‌منوچهری مقابل کوچه ژاندارك اول کوچه مهر صبح وعصر.

دکتر محمد رضا مسدد

دارای کو هیئامه از بروك‌مدیکال مریکا درمان‌بیماریهای مقاربتی ـ زنان دروازه دولت‌روبروی کمپانی‌قبات‌پذیرائی عصرها ۵ تا ۸ تلفن ۳۰۲۵۴۸

دکتر جمشیدی

متخصص‌درجراحی‌زنان وزایمان‌داخلی نادری مقابل هتل نادری عصرهاه تا ۷

ترك معتادین تریاك و هروئین

بیمارپهای جهاز هاضمه درونی یا داخلی دکتر صفائی سعدی جنوب شرکت بیمه عصر ها ۴ الی ۷ تلفن ۳۰۴۱۵۳

دکتر مجیدی

متخصص امراض داخلی از امریکا خیابان‌شاه جنب‌مسجد سجاد ۶۵۱۵۵
۱ـ۲۶ آ ـ ۷۴۳

کشیك امشب داروخانه ها

بیمارستان وزایشگاه مادر

خیابان روزولت تلفن ۶۲۲۲۴۴
۱ـ۳۰ آ ـ ۵۸۳

دکترکرامت‌اله فرهودی

بعدازظهر ها و همه شب تاصبح شاهرضا پل‌چوبی تلفن ۷۵۶۲۸۳
۱ـ۲۶ آ ـ ۷۱۳

راهنمای دندانپزشکی اطلاعات

دکتر مرتضی معین‌زاده

دندانپزشك و متخصص جراحی دهان از دانشگاه کلمبیا . نشانی خیابان ثریا بین ویلا وفیشر آباد تلفن ۶۱۳۹۸۲

بارکش های شهری

باسمان بار بارکش سریع

حومه تلفن ۶۴۹۲۱ و ۶۵۹۲۱
خیابان شاه چهارراه ماسمتان
۱ـ۳۰ آ ـ ۴۳۹

حصیر فروشیها

حصیر شروسی عیسی

بهترین حصیر های درجه یك ۱
بارزان ترین قیمت بفروش میرساند مجسمه اول خیابان امیرآباد چهارراه فرصت .

تلفنهای اطلاعات

مرکز تلفنخانه ۳۰۰۱۱ الی ۳۰۰۱۹
سرویس اقتصادی ۳۰۴۰۹۱
نیازمندیها ۳۱۵۳۳
سرویس حوادث ۳۰۳۵۶۹
سازمان شهرستانها ۳۱۵۳۲
مجله اطلاعات هفتگی ۳۰۴۸۷۸

فروش اثاثیه

نمایشگاه ایران کالا اولین موسسه بازار خرید و فروش لوازم منزل دست دوم در ایران خیابان شاه چهارراه گلشن تلفنهای ۴۵۶۸۹ ـ ۴۵۶۸۶

همه روزه مقداری لوازم منزل که از منازل ایرانی و خارجی خریداری می نماید باسود بسیار ناچیز بفروش میرساند چنانچه شما تصمیم بخرید لوازم منزل از قبیل ـ قالی ـ قالیچه ـ یخچال ـ تلویزیون ـ رادیو گرام ـ ضبط‌صوت، اجاق‌گاز ،سرویس اطاق خواب ـ سرویس اطاق پذیرائی ـ مبل ـ اشکاف ـ میز و صندلی ـ تختخواب و غیره دارید قبلا باین نمایشگاه مراجعه‌نموده و لوازم منزل مورد نیاز خود را که بسیار نو و آخرین مدل سال میباشد با نازل‌ترین قیمتی که باور نمی فرمائید خریداری نمائید یا اشیائی که لازم ندارید با اتالیه مورد لزوم خود تعویض کنید پس خرید و فروش و معاوضه لوازم منزل فقط در ایران کالا تلفن های ۴۵۶۸۶ و ۴۵۶۸۹ احتیاجات شمارا تامین می نماید .

آنتن تلویزیون

آنتن‌تلویزیون راگران‌نخرید

آنتن تمام کانال تلویزیون ـ فرنگی باسیم دکل وحق‌نصب فقط ۷۰ تومان فروشگاه امیر ـ خیابان شاه چهارراه اسکندری تلفن ۴۹۴۹۸

الکترو غرب تلفن ۴۹۴۶۹

آنتن تمام کانال فرنگی با لوازم و مخارج نصب بوسیله متخصص فنی بشرط رضایت کامل فقط ۷۰ تومان

خرید اثاثیه

نمایشگاه و فروشگاه ایران کالا اولین موسسه خرید و فروش لوازم منزل در ایران تهران خیابان‌شاه چهارراه گلشن تلفن ۴۵۶۸۹ ـ ۴۵۶۸۶

هرنوع لوازم منزل از قبیل قالی ـ قالیچه ـ تلویزیون ـ یخچال ـ رادیو ـ گرام ـ اجاق‌گاز ـ ضبط صوت و اشیاء دیگر منزل را بهر اندازه و مبلغی که باشد نقد خریداری میشود. هموطنان عزیز چنانچه تصمیم‌دارید لوازم منزل خود را طوری بفروشید که مغبون نشوید فقط به نمایشگاه ایران کالا مراجعه فرمائید چون ما سعی می نمائیم چه در خرید چه در فروش و چه در معاوضه رضایت ـ مراجعین محترم را فراهم نمائیم پس خرید ، فروش ، معاوضه لوازم منزل فقط در ایران کالا تلفن های ۴۵۶۸۹ ـ ۴۵۶۸۶

برای خرید و فروش

فرشهای نو وکهنه بتلفن ۶۲۱۸۵۵
فرش رضوی مراجعه فرمائید .

فرش کهنه منازل خریداری و بانو معاوضه میشود تلفن ۵۶۸۷۸

۱ـ۲۶ آ ـ ۶۰۴

فرش نووکهنه خریداریم ۳۲۷۵۹

۱ـ۳۰ آ ـ ۶۴۸

فروشگاه محمد حسان

تنها فروشگاهی است که میتواند کلیه اثاثیه منزل شمارا بسهولت‌عادلانه خریداری کند تلفن ۵۸۱۵۵۸
۱ـ۴۰ ۱ـ۵۵۵

فروشگاه فردوست

خرید و فروش انواع یخچال تلویزیون فرش رادیوگرام ـ ضبط صوت نشانی خیابان شهناز تلفن ۷۵۷۶۸۰

فروشگاه و نمایشگاه آسیا تلفن ۶۱۲۸۳۲

قالی ـ تلویزیون ـ یخچال ـ اجاق‌گاز
وسایر لوازم منزل شما را عادلانه خریداریم خیابان شاه چهار راه‌پیروز
۱ـ۳۰ آ ـ ۷۴۰

فروشگاه حاجیان

یخچال ـ قالی ـ تلویزیون ـ رادیوگرام ضبط صوت
و سایر لوازم منزل شما را عادلانه خریداریم سه‌راه‌امین حضور ۳۸۸۴۸
۱ـ۲۶ آ ـ ۵۴۲

معاوضه میشود

فرش بهارستان میدان بهارستان

فرشهای کهنه و نو وبانکی را در بازل‌خریداری‌ومعاوضه‌مینماید ۳۴۵۳۷
۱ـ۳۰ آ ـ ۶۹۴

تهران کالا تلفن ۷۹۶۱۰

خرید و معاوضه فرش کهنه ونو

کم شده

کتابچه حساب ویژه سفر

اینجانب غلامحسین البرزی به‌شماره ۴۷ر۷۵ در بانك صادرات و معادن ایران در بامداد روز ۴۲ر۳ر۱۹ در فاصله بین فرح‌شمالی تا ایستگاه‌پاشا در خیابان عباس‌آباد مفقود شده است

وچون برابر دستور بانك کتابچه‌مزبور باطل گردیده از یابنده تقاضا می‌شود کتابچه را در اداره مرکزی‌بانك صادرات و معادن ایران به آقای‌فرجاد ویا در شعبه مخبرالدوله بانك مزبور به آقای منوچهر ترابی و یا به‌آدرس خیابان فرح شمالی خیابان شاهین شماره ۹۰ تلفن ۷۵۸۳۳۶ تسلیم و مژدگانی دریافت دارد .

در تاریخ ۱۹ر۳ر۴۲

در منزل اینجانب واقع در نارمك سرقتی‌رخ‌داده که کت‌محتوی مقداری اسناد و دسته چك از حساب شماره ۵۳۷ مربوط ببانك بازرگانی شعبه خاور و دسته چك از حساب جاری شماره ۱۱۸۱ بانك صادرات خراسان ودسته چك از شماره حساب جاری ۱۵۷۱ بانك سپه‌شاهرضا مفقودگردیده باطلاع عموم میرساند که چکهای‌مزبور ازدرجه اعتبار ساقط است

مهدی شعیبی

معاملات پول

کلیه معاملات پولی تلفن ۷۲۶۳۸
۱ـ۱۵ ۱ـ۵۹۳

نومانی‌دوشاهی‌ونیم ۷۳۲۴۲
۱ـ۲۵ آ ـ ۶۱۳

پول در مقابل شماره تلفن داده می شود تلفن ۵۳۸۴۰ و ۵۶۳۲۹
۱ـ۲۰ آ ـ ۶۶۷۶

پول‌شرطی‌نیازمندیم ۷۳۲۴۲
۱ـ۲۵ آ ـ ۶۱۴

پول تومانی دوشاهی ونیم وسه شاهی موجود است تلفن ۶۹۲۲۷
۱ـ۱۰ آ ـ ۷۰۰

پول‌شرطی‌نیازمندیم ۶۹۲۲۷
۱ـ۱۰ آ ـ ۶۹۹

در تهیه و بهره دادن پول با کوشان ۳۹۷۸۴ مشورت فرمائید
۱ـ آ ـ ۷۲۷۶

برای تهیه وبهره‌دادن پول باکوشان ۳۹۷۸۴ مشورت فرمائید.
۱ـ۱۰ آ ـ ۷۵۲۸

معاملات تلفن

فروش تلفن نقدواقساط ۶۰۰۴۵
۱ـ۶ ۲ آ ـ ۴۴۵

بورس تلفن ۷۲۶۳۸
۱ـ۱۵ ۱ـ۵۹۲

شماره تلفن فروشنده‌ایم ۳۵۴۱۵
۱ـ۲۶ آ ـ ۶۶۰

هرنوع شماره تلفن نقد و اقساط خرید و فروش می شود تلفن ۵۶۳۲۹
۱ـ۲۰ آ ـ ۶۶۷۸

تلفن‌وفیش تلفن خریداریم ۵۵۴۹۶
۱ـ۲۶ آ ـ ۷۳۸

تلفن‌نقد یا اقساط فروشنده‌ایم
۵۵۴۹۶
۱ـ۲۶ ۷۳۹

کالج بار
باتلفنهای جدید
۶۱۱۱۱۲ ـ ۶۱۱۱۱۱
۴۰۲۹۷ ـ ۶۱۱۱۱۳
بارواسباب کشی شهروحومه

فروش اتومبیل

بازرگانی امیر کبیر

اتومبیل دلخواه شما را تهیه و یا معاوضه مینماید مقابل کوچه میرزا محمود وزیر ۲۹۰۳۲ مرتضوی یزدی
۱ـ۲۶ آ ـ ۶۸۵

اولین بازار اتومبیل درایران

آقای محترم برای خرید و فروش و معاوضه اتومبیل خود فقط ببازار اتومبیل ۹۴۰ مراجعه فرمائید .
نشانی‌سرچشمه مقابل مسجدمحمودیه داخل توقفگاه کاروان تلفن ۳۱۳۲۷
۱ـ۶ آ ـ ۶۹۸

کالج بار
باتلفنهای جدید
۶۱۱۱۱۱ ـ ۶۱۱۱۱۲
۴۰۲۹۷ ـ ۶۱۱۱۱۳
بارواسباب کشی شهروحومه

کارخانه اطاقسازی پارس صادق کرملو

سازنده مدرنترین اطاقهای چوبی و آهنی اتوبوس با قیمت مناسب در اسرع‌وقت نقد و اقساط تلفن ۵۷۵۲۸
رسید و در نتیجه آقایان مجید
۱ـ۲۶ آ ـ ۷۴۵

اتومبیل وانت یك تن

چندین دستگاه اتومبیل شورلت و جمس وفورد ودوج‌ووانت یك تن‌بفروش میرسد . باول خیابان اکباتان ازطرف لاله‌زار مقابل سینما تابان فروشگاه اتومبیل صفا مراجعه فرمایند .
۱ـ۱۰ آ ـ ۷۳۲

اتومبیلهای کمپرسی

چندین دستگاه شورلت کمپرسی از مدل ۵۴ الی ۵۹ باوضع خیلی مرتب نقدو اقساط بفروش میرسد به اول خیابان اکباتان ازطرف لاله‌زار مقابل سینما تابان فروشگاه اتومبیل صفا مراجعه فرمایند .
۱ـ۱۰ آ ـ ۷۳۳

معاملات پول

کلیه معاملات پولی تلفن ۷۲۶۳۸
۱ـ۱۵ ۱ـ

از : حسین کیانی

دستها بالا !

ساعت ده و ده دقیقه زنك آغاز امتحانات بصدا درآمد بیش‌از یکصد نفر لیسانسیه و دکتر که آماده‌امتحان بودند ، از سکوئی بزرك به وسیله ممتحنین و مراقبین سخت نظارت و مراقبت میشدند ، آنچه بگوش‌میرسید اعلام آئین‌نامه و مقررات انضباطی امتحانات بود که غالب امتحان‌دهندگان حفظ شده بودند .

یك ربع ساعت فرصت خوبی بود تا مراقبین آنچه در چنته دارند بنام مقررات انضباطی درنقش معلم اخلاق وگاه درنقش فرماندهانی مقتدرنصایح آمیخته با ارعاب و تهدید را بگوش امتحان دهندگان برسانند .

با اینکه داوطلبین امتحان که همه دکتر و لیسانسیه بودند قبلا هرکدام یك نسخه آئین‌نامه انضباطی امتحانات را گرفته و کاملا مطالعه کرده بودند واز نظر حفظ پرستیژ خود ، خودرا مقید باجرای مقررات و انضباط می دانستند معهذا ممتحنین و یا مراقبین بنوبت با تکرار مطالب « اگر چنین شود قلم قرمز روی برگه امتحان کشیده خواهد شد » . « اگر چنان شود با اخراج از جلسه امتحان روبرو خواهید شد» پیوسته تظاهر باعمال زور و قدرت مینمودند ، وقتی حرفها تمام شد و برای گفتن حرفی نمانده بود . زنك شروع امتحان بصدادرآمد وامتحان شروع شد . سکوت سالن‌را فرا گرفت هرکس سرگرم دادن‌جواب به پرسشهای امتحانی خودبود ، فقط صدای مداد و گاه ، ورق زدن برگه تست امتحانی به گوش مراقبین می رسید و چون بی نظمی یا استراق بصری‌دیده نمیشد ممتحنین‌یامراقبین! علیرغم میل باطنی خود ناچار بسکوت بودند .

بسرعت مدت ٤٥ دقیقه امتحان گذشت و صدای زنك خاتمه امتحان شنیده شد که ناگهان ممتحن فرمان داد : دستها بالا !

عده‌یی که روح فرمان پذیری آنان تقویت شده بود بادستپاچگی مدادرا بدندان گرفته هردو دست خودرا بالا بردند !

عده‌یی فقط ببالا بردن یك دست قناعت کردند . معدودی خرده‌بین و خرده‌گیر باقیافه‌ای نادم و ناراحت‌که حاکی از تاسفی عمیق بود فرمان دستها بالا را نشنیده گرفته جلسه‌را ترك کردند .

وقتی به امتحان دهنده لیسانسیه‌و دکتر یك نسخه آئین‌نامه انضباطی امتحانات داده شد دیگر چه‌لزومی‌دارد که داوطلب را تهدید باجرای مقررات انضباطی و اخلاقی‌نمایند وبخصوص با لحن وبیانی اورا تهدید و مرعوب نمایند که یك کارآگاه در برخورد با یك سارق بیت‌المال آنهم هنگام احساس خطر و یا در حال فراراز چنگال عدالت اعمال می کند !

این صحنه ها بقدری تکرار شده استو آنقدر در زندگی روزانه با آنها مواجه می شویم که برای همه ما عادت شده است و اکثر ما واکنشی در برابر اینگونه رفتار های اجتماعی که زائیده‌تفکرو روحیه اجتماعی‌ماست از خود نشان نمی دهیم‌ومانندبسیاری از رفتار های ناپسند دیگر برای ما قابل تحمل شده است ولی‌وقتی در نقش یك بی طرف باین صحنه ها تماشا می کنم بخصوص اگر صحنه دانشگاه و صحنه گردان دانشگاهیان باشند بسیار درد آور و غیر قابل تحمل می نماید .

آیا این شیوه های رفتارنمودار انحطاط اخلاق‌و انضباط عمومی‌است؟ ویانمودار اشتباه در ارزیابی های ماست و یا دلیل نقصان و یا عدم ارزش فضیلتی و اخلاقی تحصیل و مدارك آن است و یا دلیل بی ارزشی مفهوم کلمات و علائم و قرارداد های جامعه ماست ؟

اگر بگوئیم نشانه ها و علائم : فرهنگی . مذهبی . ارتباطی .فضیلتی واخلاقی عصر حاضر جامعه رامردود ومظنون کرده است سخن بگزاف نگفته ایم و اگر بگوئیم این وارونه نمائی نشانه ها و علائمی است که بسا برخی از آنها را مردم مقدس می انگارند ناشی از آزادی بی حد و حصری است که افراد در اعمال خود احساس می کنند . از حقیقت دور نشده ایم .

شمشیر زنان تهران

درسالن‌محمدرضا شاه پیکار میکنند

بقرار اطلاع بعدازظهر روزگذشته مسابقات شمشیربازی قهرمانی‌تهران دراستادیوم محمدرضاشاه پهلوی وبا حضور آقای مهندس نیرنوری رئیس فدراسیون اسکریم کشور و جمعی از علاقمندان انجام گردید . مسابقات در رشته فلوره انفرادی بین سری‌دوم برگزار شد و آقایان جمشید زند و حسن گیلانپور از دانشگاه و آقای احمد اکبری از فدراسیون بدسته‌اول رسیدند . دنباله مسابقات از ساعت محمد رضاشاه پهلوی ادامه خواهد چهار بعد از ظهرامروزدرسالن‌ورزشی داشت .

اطلاعات برای جوانان

تیم تنیس دیویس کاپ ایران وآمریکا

نوذر ویسی مربی تنیس

همانطورکه‌اطلاع داده‌شدتیم‌تنیس کاپ دیویس امریکا و ایران‌روزهای ۲۳ تا ۲۵ خردادماه در زمین تنیس فرح‌آبادمسابقه خواهند داد. عکسها متعلق به افراد تیمهای دیویس کاپ امریکا و ایران می‌باشد .

رضا اکبری

دانالددل

تقی اکبری

اسکات

نعمت نعمتی رزرو تیم

الن فاکس

مراجعت دبیرکل شورایعالی پیش‌آهنگی ازافغانستان

مربیان پیش آهنگی افغانستان درتهران تعلیم‌می بینند

بقراریکه ازسازمان ملی‌پیش‌آهنگی ایران اطلاع میدهند روزگذشته آقای دکتر حسین بنائی دبیرکل‌شورایعالی پیش‌آهنگی ایران که از تاریخ‌بیست‌و دوم اردیبهشت ماه به کابل پایتخت افغانستان عزیمت نموده بودبتهران بازگشت .

دبیرکل شورایعالی پیش‌آهنگی‌در این سفر از تشکیلات پیش آهنگی کشور افغانستان دیدن کرده و برای پیش‌آهنگی آن کشور اساسنامه‌ای تدوین نموده است .

آقای دکتر بنائی اظهار داشت بزودی جمعی‌ازمربیان پیش‌آهنگی‌دختر وپسر افغانستان برای شرکت‌در کلاس ها و اردوهای پیش‌آهنگی ایران به تهران مسافرت خواهند کرد ومتقابلا ۱٦ نفر از پیش‌آهنگان دختر و پسر ایران در جشن استقلال افغانستان شرکت خواهند کرد .

افتتاح باشگاه شماره ۲ فردوسی

بقرار اطلاع‌باشگاه ورزشی شماره۲فردوسی بنام باشگاه ایزدفردوسی بمدیریت آقای عنایت‌اله ضیائی‌بزودی‌افتتاح میشود باشگاه مزبور دارای زمینهای والیبال بسکتبال و وسائل‌کشتی ، وزنه برداری ، پینك‌پنك خواهد بود . ضمنا استخر شنای‌باشگاه ایزد فردوسی از روز نوزدهم خردادماه طی مراسمی افتتاح شد وشروع بکار کرده است .

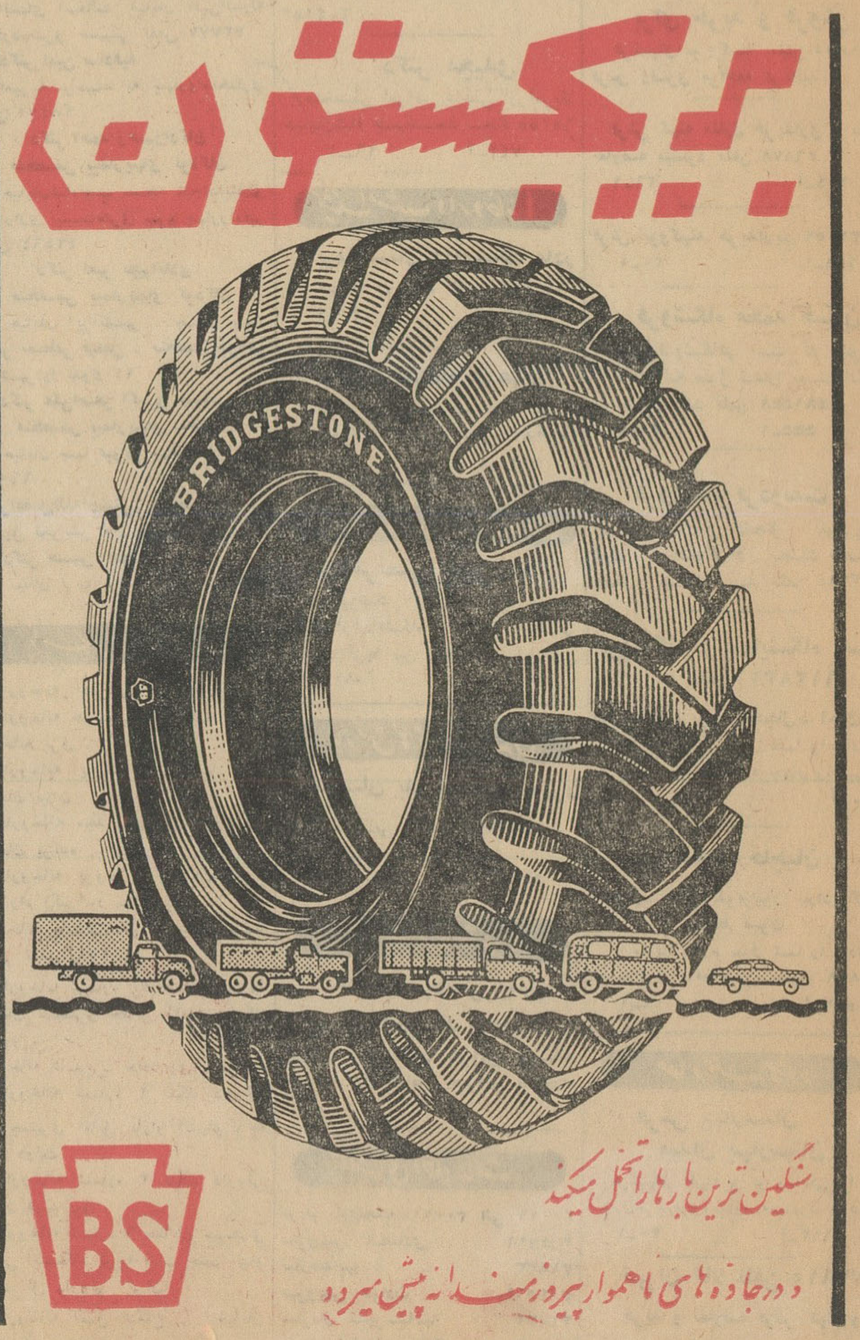
بریجستون
BRIDGESTONE
سنگین ترین بارها را تحمل میکند
و در جاده های ناهموار پیروزمندانه پیش میرود
BS

اونان ـ پلوگر
باتخفیف مخصوص
ماشین جوشکاری اونان وتلمبه شناور پلوگر
باقیمت وشرایط مناسب در اختیار شماست
شرکت تهرانشهر ـ محدود ـ خیابان سعدی تلفن ۳۰۲۱۱۵ ـ ۴۳۵۳

جواز تفنك شکاری پنج تیرپران نوع بلژیك بشماره ۱۱٤۷۸ر۵۹ مفقود گردیده از یابنده خواهشمند است به اینجانب اطلاع ومژدگانی دریافت دارد .
شاهپور آذربایجان مراد ـ مراد اوغلی .
۱ـ۳ آ ـ ۷٤۰٤

اطلاعات کودکان
مجله محبوب
خردسالان
روزهای سه شنبه
منتشر میشود

آگهی مناقصه

اداره سررشته داری ارتش یك میلیون و چهارصدو سی و سه هزار و نهصد زوج جوراب نخی و یکصد و هفتادو پنج هزار و نهصد زوج جوراب کرکی رابمناقصه میگذارد .

۱ـ داوطلبان معامله برای ملاحظه نمونه و مشخصات جنس‌مورد معامله و دریافت برك شرائط معامله و نمونه قرارداد بدائره‌خرید و پیمانها اداره سررشته داری ارتش واقع در فیشرآباد مراجعه و پیشنهاد خود را در دوپاکت لاك و مهر شده یکی محتوی سپرده و دیگری پیشنهاد مربوطه که در روی آن جمله مربوط بمناقصه جوراب نوشته شده باشد تاساعت ۹ روز ۹ر٤ر٤۲ بدفتر اداره‌سر رشته داری ارتش تسلیم و رسید دریافت دارند .

۲ـ پیشنهاد دهندگان یك نسخه دیگر از پیشنهاد خود را باید لاك و مهر نموده و قبل از تاریخ مناقصه باداره بازرسی مالی ارتش واقع در خیابان سوم اسفند ارسال و رسید دریافتی راضمیمه پیشنهادی که باداره سررشته‌داری ارتش تسلیم میدارند بنمایند

۳ـ کمیسیون مناقصه درساعت ۱۰ صبح همانروز تشکیل و پیشنهادات واصله رابازو قرائت خواهد نمود .

٤ـ به پیشنهاداتی که برخلاف برك چاپی شرائط معامله تسلیم شده باشد و یارسید پیشنهاد ارسالی باداره بازرسی مالی ارتش‌را ضمیمه نداشته باشد مطلقا ترتیب اثر داده نمیشود .

اداره سررشته داری‌ارتش

خودکار
اُتِللو
خودنویس
مدادشکی
مدادکنبه
مدادالوان
جعبه رنگ
روان‌مینویسد
زیبا و
ارزان
است.
Swan STABILO
مرکزپخش : کلیته نوشت افزار
فروشیهای تهران وشهرستانها
Othello

آگهی

بدینوسیله به‌آقایان گل‌محمد مرادی و فتح‌اله قبادی و سیف‌اله مرادی قائمقام‌مرحوم فیض‌اله‌مرادی که سابقا ساکن پشت تنك‌بوده‌اند وفعلا مجهول المکان هستند به موجب ماده ۱۰۰ قانون آئین دادرسی مدنی‌اخطار میشود که‌دعوی شما باعتراض بر ثبت یك دانك قریه‌پشت‌تنك گروس علیه‌مرحومان سید احمدو سید محمد الیاسی که بشرح پرونده ۳۱۹ ـ۱۸ مدنی دادگاه بخش بیجار مطرح‌میباشد از طرف وراث خواندگان ووکیل آنها بموجب ماده ۱۸ قانون‌ثبت تقاضای اسقاط دعوی شده است دادگاه وقت بروز بیست وسوم شهریور ۱۳٤۲ ساعت دو بظهر تعیین نموده‌برای رسیدگی‌بتقاضای آنها بدینوسیله مراتب سه‌نوبت متوالی درر وزنامه رسمی کشور شاهنشاهی‌وروزنامه اطلاعات آگهی میشود که برای رسیدگی‌درجلسه فوق حاضر شوید چنانچه بعدا ابلاغی لازم شود فقط یك نوبت منتشر خواهد شد و مدت آن ده روز خواهد بود .

مدیردفتردادگاه‌بخش بیجاروکیلی
۱ـ۳ ۱ـ۷۳۷۰

جهان تربیت

ساعات کار جهان تربیت تا اول مهرماه ٤۲
۸ صبح تا ۱۲ ۵تا ۷ بعد از ظهر
تلفن ۷۵٦٤۵۰
۱ـ۳ آ ـ ۷٤٦۸

نامنویسی در هنرستانعالی موسیقی

هنرستان عالی موسیقی درسال تحصیلی ٤۲ـ۱۳٤۳ برای رشته های ویلن سل از کلاس چهارم ابتدائی و برای رشته ساز های بادی و آواز از کلاس اول‌متوسطه هنرجو می پذیرد .

شرایط نامنویسی

۱ـ حداقل واکثر سن داوطلبان برای پذیرش در رشته های نامبرده بشرح زیر است .

رشته ویلن از سن ۷ سالگی تا ۱۰ سالگی
ویلن سل از سن ۱۰سالگی تا ۱٤ سالگی
رشته ساز های بادی از سن ۱۲ سالگی تا ۱۷ سالگی

آواز

دختران از سن ۱۵ سالگی تا ۱۸ سالگی
پسران از سن ۱۷ سالگی تا ۲۰ سالگی

۲ـ داوطلبانی در هنرستان پذیرفته میشوند که ترك تحصیلی نداشته و کارنامه قبولی کلاس‌راکه تمام کرده‌اند دردست داشته باشند . همچنین معدل قبولی انان از دوازده (۱۲) کمتر نباشد .

۳ـ رشته های آهنك سازی ، رهبری ارکستر ، رهبری آواز جمعی ، رشته اپرا از سال اول عالی هنرستان آغاز می گردند و داوطلبان‌با گذراندن امتحان ورودی برای تحصیل درهریك ازرشته های‌نامبرده پذیرفته میشوند دفتر هنرستان عالی موسیقی واقع درچهار راه کالج خیابان ارفع تا پانزدهم شهریور ماه ٤۲ در روز های نامبرده‌زیربرای نامنویسی‌ودادن‌اطلاعات کافی بداوطلبان‌آماده‌است.

از این‌تاریخ تا اول تیر ماه همه روزه صبحها و عصر ها
از اول تیر ماه تااول شهریور روزهای یکشنبه و چهارشنبه پیش ازظهر ها
ازاول تاپانزدهم شهریور همه روزه پیش از ظهر ها
در تمام‌این مدت‌به‌استثنای‌ایام‌تعطیل همه‌روزه‌عصر ها الف۱۲۱۵.
آ ـ ۵۵٤٤ ۱ـ٦

آگهی تجدید مناقصه شماره ۵

اداره کل اجرای طرحهای فرهنگی سازمان برنامه مقداری لوازم و مواد اولیه برای رشته های فلزکاری ـ درود گری ـ ریخته گری و مدل سازی ـ مکانیك ـ برق ـ چاپ ـ ساختمان ـ جوشکاری ـ لوله کشی ـ ورقکاری هنرستان صنعتی نمونه نارمك طبق صورت ریز موجود دراین‌اداره‌از طریق مناقصه خریداری مینمایدعلاقمندان میتوانند برای دریافت مشخصات و برك شرایط باین اداره واقع در خیابان دانشکده شماره ۷٦ ـ مراجعه نمایند . پیشنهاددهندگان بایستی ضمن تسلیم فهرست قیمتها و مشخصات کامل آنها قبض رسید سپرده بحساب ۸۰۰۱ این اداره در بانك اعتبارات صنعتی و یاتضمین بانکی بمیزان ۵٪ کل بهای پیشنهادی راتا ساعت ۸ روز سه شنبه چهارم تیر ماه ٤۲ دردو پاکت لاك‌و مهر شده (پاکت الف‌برك ضمانتنامه یارسید سپرده بانکی و برك شرایط مناقصه که بمهر و امضای پیشنهاد دهنده رسیده باشد پاکت ب ـ محتوی فهرست قیمتها و مشخصات کامل و کاتالوك مربوط به اقلام‌مورد پیشنهاد فروشندگان در مقابل رسید باین اداره تحویل نمایند پیشنهادات واصله ساعت ۹ صبح همانروز باز و قرائت میشود . حضور فروشندگان در جلسه مناقصه آزاد است علاقمندان شرکت در مناقصه میتوانند نسبت بهر یك از اقلام هرکدام از رشته ها پیشنهاد جداگانه تسلیم نمایند . به پیشنهادات مشروط و یا مبهم ترتیب اثر داده نخواهد شد استنکاف برنده مناقصه موجب ضبط سپرده آن بنفع سازمان برنامه خواهد بود کمیسیون در رد یا قبول یك یاچند قلم از پیشنهادات مختار خواهد بود هزینه آگهی ومالیات و عوارض بعهده برنده مناقصه خواهد بود. الف ۱٦٤۱

رئیس‌اداره کل‌اجرای طرحهای‌فرهنگی سازمان برنامه‌ـوخشورزاده
۱ـ۲ آ ـ ۷۵٦٦

آگهی ابلاغ

بدینوسیله بسرباز احتیاط مرتضی فرزند عباس شهرت شاهین متهم بایراد ضرب ابلاغ میشود که‌چون‌دراجرای آگهیهای‌منتشره قبلی بموقع خود را باین دادگاه معرفی ننموده‌اید غیابا بپرونده مربوطه رسیدگی وطبق رای‌شماره ۱۲٦۹رع ـ ۲٤ر۱۱ـ٤۱ دادگاه بمدت یکماه حبس تادیبی محکوم گردیده مراتب در سه نوبت متوالی در روزنامه رسمی کشور شاهنشاهی درج میگردد لازم است در صورت اعتراض برای صادره خود را باین دادگاه در خرمشهر معرفی والا طبق مقررات قانونی اقدام خواهد شد .

رئیس دادگاه عادی مناطق دریائی جنوب ـ سرهنك ۲افرا
آ ـ ۳ ۱ـ٦۹٦۸

درکمترین مدت زبان انگلیسی رابیاموزید

در مدت ۲ یا۳ هفته تعلیم انگلیسی توسط فارغ‌التحصیلان اکسفورد با دستگاههای الکترونیکی آخرین سیستم در کلاس های کوچك استفاده سرشاری خواهید برد .

شرایط سهل و آسان ـ بدون محدودیت سن ـ شبانه‌روزی باتمام وسایل آسایش در مدرسه زبان ریجنسی‌درجنوب‌انگلستان
The Regency School, Ramsgate, England

صلاحیت این‌مدرسه‌ازطرف‌وزارت‌فرهنك‌برسمیت‌شناخته‌شده‌است وبهترین تضمین برای فراگرفتن زبان انگلیسی دراسرع وقت میباشد .

نماینده رسمی در ایران : رحیم حکیم ـ تهران خیابان لاله‌زار پاساژ ایران شماره ۸ تلفن ۳۵۰٦۹

اپطالیدن ساندوز
محصول سویس
Optalidon
SANDOZ
مسکن دردها
مخصوصا در سرماخوردگی و زکام
لطفا در موقع خرید اپطالیدن بشکل مثلث بالا که در روی هر قرص دیده میشود دقت فرمائید

تراکتور
فوردسن
سوپرمیجر
دیزل ـ ساخت انگلستان
سرویس مجهز سیار و ثابت
در تمام نقاط کشور در اختیار شماست
نقد واقساط واگذار میشود
۵۲ اسب
مجهز بدستگاه هیدرولیک ـ قفل دیفرنسیال
دستگاه شخم زن اتوماتیک ـ صندلی چرمی
دولوکس
نماینده انحصاری :
شرکت سهامی تهران موتور
خیابان اکباتان ـ تلفن : ۳۳٦۵۸ ـ ۳۷۱۹۸
تلگرافی : روغنی

FORDSON
TRACTORS
Ford

محاکمه ۷ نفر از امرای ارتش

بقیه از صفحه اول

بدادستانی آقای سرهنگ ستاد غلامعلی پرندیان تشکیل گردید .

پس از اعلام رسمیت جلسه منشی دادگاه مقررات نظامنامه دادگاه را قرائت کرد .

رئیس : تیمسار سرلشکر دفتری اگر نسبت بصلاحیت دادگاه و نقص در پرونده ایرادی دارید بفرمائید .

سرلشکر دفتری : استدعا دارم دستور بفرمائید پرونده بازجوئی‌بنده را لطف کنند (در این هنگام منشی دادگاه پرونده اتهامی سرلشکر دفتری را بایشان تسلیم کرد) .

■ سرلشگر دفتری

ریاست محترم دادگاه من امیدوارم که این دادگاه برای روشن شدن امر ، اصابت بحق و واقع تشکیل شده باشد و اینکه عرض کردم امیدوارم شاید شگفت انگیز باشد لکن درمراحل تحقیق این پرونده آنقدر شگفتی ها دیدم که در پیشگاه دادگاه با لغت امیدوارم مطلب را شروع میکنم در هر حال آنچه در پایان این ماجرا دادگاه اظهار نظر خواهند فرمود باین امیدواری جواب مثبت یا منفی خواهد داد .

۱ـ هرمتهمی در دادگاه سعی میکند که از خود دفاع کند منهم اسما باین عنوان در پیشگاه دادگاه حاضر شده‌ام اما با گذشت سنین عمر و خدمات سی و چند ساله این شهرت برای من نمانده که از خود و بقاء خود دفاع کنم بلکه در این روز های آخر زندگیم این موقعیت بدستم آمد که در خانه خود درمحل نشو ونمای خود ودرکلاس تربیتی خودم یعنی ارتش شاهنشاهی از حیثیت خود و ارتش و حقیقتی دفاع نمایم . بطور صریح و منجز باید عرض کنم این اوراقی که رویهم انباشته شده وبصورت پرونده‌درآمده که محتوی میلیون ها لغت و کلمه بالنسبه مختلفه است هیچگونه ارزش قانونی و اخلاقی و اجتماعی ندارد و آنقدر دروغ و خلاف واقع در آن‌جمع شده که اگر بهم وزن آن حقیقت و واقع داخل شود باز اثر نادرستی و خلاف واقع بودن خود را از دست نمیدهد . این بمنزله همان اسیدی است که در علم شیمی آن را اسید صددر صد میگویند یعنی اگر بهم‌وزن آن اسید مایع خنثی کننده داخل‌کنید باز خاصیت اسیدی خود را بهیچوجه از دست نمیدهد .

بنا براین در مقابل سئوال ریاست محترم دادگاه که آیا بصلاحیت دادگاه یا به نقص پرونده ایراد و اعتراضی دارم جواب من خود بخود روشن می شود .

چه‌این محل آن مرجع صلاحیت‌داری نیست که باید باین اتهام رسیدگی کند ولی این اوراق‌انباشته شده روی میز ریاست دادگاه‌دلائل ومدارک جرم و مخصوصا توجه اتهام بمن نیست من خوشوقتم‌که از نظر قضائی دونفر از حقوقدانان ارتش از من دفاع خواهند کردواز نظر علمی و قضائی وکلای مدافع محترم من در مبحث عدم صلاحیت دادگاه و نقائص پرونده مطالبی را تفصیلا بعرض خواهند رساند . ولی من اجازه میخواهم که‌باکمال سادگی و آنچه فهم و شعور عادی مارا بطرف آن سوق میدهد در اطراف نقص پرونده مطلبی بعرض برسانم .

■ محل عوضی!

۲ـ قبل از شروع بذکر یکی دوفقره از نقیصه های پرونده‌روشن شدن این مطلب لازم است اگر عرض کردم این دادگاه صلاحیت رسیدگی باتهام مرا ندارد منظورم صلاحیت‌افراد تشکیل‌دهنده‌دادگاه که مردانی پاکدامنند نیست و باصطلاح در صلاحیت شخصی دادرسان محترم رانمیکنم بلکه‌با توجه باصل ادعا اساسا ما بمحلی عوضی آمده‌ایم و مرجعی که‌باین اتهام تصوری باید رسیدگی کند جای دیگری است که قانون اساسی ما و قوانین دادرسی ارتش ودادرسی کیفرعمومی معین کرده واین مطالب از نظر توجیه قانونی از طرف وکلای محترم من بعرض دادگاه خواهد رسید‌باتوضیح‌اینکه اصولا تصور اتهام هم مقرون بهیچ قرینه نیست .

۳ـ نکته دیگری راکه باید به عرض برسانم توجه اتهام است . من در مرحله دفاع از اتهام نیستم که‌بجای خود عندالزوم بعمل خواهد آمد ولی جلب توجه‌دادگاه رابااین نکته مینمایم همانطور که از نظر صلاحیت محل رسیدگی این مکان نیست از نظر متهم هم پاسخگو باتکاء همین اوراق‌انباشته شده من نمیتوانم باشم .چه‌خیانتی وچه تدلیس و تقلبی رخ داده چه جرمی واقع شده و چنانچه فرضا هم جرمی یاتقصیری شده باشد چگونه متوجه من خواهد بود.این نکات بعدا باطلاع دادگاه خواهد رسید .

۴ـ اماراجع به نقص پرونده ، این پرونده ناقص است چه مبتداو خبر و نتیجه آن باهم نمی‌خواند پس از یك سلسله کنکاشها که مختصرا باطلاع خواهد رسیدادعا نامه تنظیم و تقدیم شده که دلیل آن عین مدعای آن است یعنی‌فاقد هرگونه مدرك و دلیل است از عنصر معنوی جرم هم که‌بگذریم که فقط استنباط آقای بازپرس بوده و معنی فی‌بطن‌الشاعر است‌در عنصر مادی آنهم دلیلی نیست‌یعنی اینقدر پرونده ناقص است که‌حتی رقمی که وبال پرونده است ملاك و مبنای آن معلوم نیست‌این‌نقائص تفصیلا بیان خواهد شد ولی برای آنکه دادگاه ازبدو رسیدگی ودر قدم اول متوجه باشند که چه پرونده‌ای در مقابل آنها ساخته و پرداخته و گذاشته شده‌است‌اجازه میخواهم قدری پرده را از روی این خطوط مرده برداریم تاکلمات و جملات موجود در پرونده بادادگاه سخن گویند و حقایق را بعرضتان برسانند .

■ طفل حرام زاده !

این مولودی که بعنوان پرونده تقدیم دادگاه شده طفل‌حرام‌زادهٔ است که چندین پدر اورا از خود راندند تااینکه فردی بنام‌سرهنگ فرسیو این نطفه منحوس شوم را در دامن خود پروراند و بصورت مفتضح و مبتذلی درآورد و روی میز دادگاه گذارده این مطالب نتیجه مطالعه اوراق همین پرونده است قصه گوئی و افسانه‌پردازی نمیکنم کافی است هیئت محترم دادرسان اوراق پرونده را ازنظر بگذرانند تا این مطالب کشف شود .

تاریخچه اساس پیدایش این پرونده از طرف وکلای مدافع به عرض خواهد رسید اجمال این مطلب گرچه واجد بزرگترین اهمیت است ولی معذلك من در خود توانائی تشریح آن را نمی‌بینم و مطمئنم که مدافعین من‌این‌مطالب رابعرضتان خواهند رساند . من پرونده را از آنجا شروع میکنم که بالاخره اداره دادرسی ارتش را برخلاف نصوص صریح قانون‌برای رسیدگی ماهوی که‌مرجع‌صلاحیت دار دیوانعالی کشور بود تشخیص دادند و تحقیق و تعقیب‌امربسرکار سرهنگ وزیری محول گردید پس از مدتی که آقای سرهنگ‌وزیری اشخاصی را بعنوان مطلع احضار می‌نمودند یکمرتبه ایشان‌دروسط کار عوض شدند بقسمی‌که‌اخطاریه هائیکه نامبرده برای احضار چند نفر فرستاده بود مسترد گردید علت تعویض بازپرس وزیری درآن موقع برما معلوم نبود ولی این‌مطلب روشن شد درهرحال پس از تعویض سرهنگ مزبور و انتقال مشارالیه از اداره دادرسی ارتش بخارج پرونده بسرکار سرهنگ ازما (سرتیپ بازنشسته کنونی) محول شد افسر مزبور آنچه درقدرت‌وتوانائی‌شخصی خود داشت اعمال کرد و باوجود فقدان دلائل ومدارك لازم اینجانب را بازداشت نمود ومدتی بالغ بر ۲۵۰ روز در توقیف غیر قانونیم‌نگاه داشت که حتی از اولین جلسه تحقیقاتی تاشش‌ماه بعد کسی به سراغ من نیامد . اما بینوا سرهنگ آزما نتوانست آنطورکه مورد نظر رئیس مستقیم خود یعنی رئیس دادرسی ارتش یابهتر بگویم رئیس هیئت بازرسی که تشکیل دهنده‌این پرونده بود عمل نماید و تمکین صرف شود ایشانهم بدوا از شغل بازپرسی سرنگون شده و سپس حکم بازنشستگی خودرا دریافت نمود .

■ مردانگی وشجاعت

۵ـ بازنشستگی برای افسری که بیش از چهل و چند سال نداشت و در عین حال باتحصیلات حقوقی و طی دوره‌های عالی دانشگاه جنك یران و خارج از ایران در ردیف افسران مبرز جوان ارتش شاهنشاهی‌بود معنی ومفهومش روشن است این زنك خطری بود که از طرف رئیس دادرسی ارتش برای بازپرس بعدی زده شد وبرای اجرای منظور خود مرد میدان و پهلوان کاردان سرکار سرهنگ فرسیو انصافا بحق انتخاب شد . چه‌کاری که در قدرت هیچ مردی‌که استحقاق این عنوان را داشت نبود ایشان سریعا انجام‌دادند نه‌سرکار سرهنگ وزیری نه‌تیمسار سرتیپ آزما آنطور که باید و شاید آلت بلااراده سازنده پرونده نبودند همچنانکه سرهنگ وزیری پس از انتقال شرح چگونگی را محرمانه ومستقیم‌بستادکل‌ارتش گزارش‌دادوه پس از ابلاغ حکم‌بازنشستگی‌تیمسار آزما در سخنرانی که حضرت سرلشکر خسروانی در حضور کلیه افسران اداره دادرسی ارتش نمودند باصراحت هرچه تمامتر بعلت‌سستی دراجرای دستورات از طرف ایشان درمورد پرونده حاضر اشاره نمودند این ادعا را من در اینجا میکنم افسرانیکه حضور داشته‌اند همه زنده‌اند وخود تیمسار خسروانی‌الان بعنوان ریاست کل دادرسی ارتش مفتخرند من این مردانگی وشجاعت را دارم که در دادگاه این اتهام را که عبارت از عدم رعایت بی‌طرفی و بی‌نظری واعمال غرض‌است بایشان وارد آورم در دادگاه بروی‌ایشان باز است که بیایند تصدیق و یا تکذیب مطالب مرابکنند.

اگر این اوراق مرده و بی‌زبان است خداوند بزرك حی و ناظراست و حقیقتدا باارغاب و تهدیدنمیتوان مخفی کرد و بالاخره اگر امروز همان محیط ترس ووحشت پرده ابهام بروی حقایق می‌کشد روزی این پرده دریده خواهد شد و نور حقیقت روشن‌خواهد گشت .

درهرحال پس از آن سخنرانی تذکرات تیمسار خسروانی اثرات خودرا بخشید و جانشین سرتیپ آزما خودرا دربست باختیار رئیس گذارده ودر ولع وشتاب‌گری خوداز هیچ عملی فروگذار ننمود تا آنکه مرتکب جرم جعل وتزویرشد.

■ جعل وتزویر

ریاست محترم دادگاه ! درنهایت سلامتی فکر و آگهی بعواقب آنچه که میگوییم در محضر دادگاه اعلام مینمایم که بازپرس سرهنگ‌فرسیو در این پرونده مرتکب جنایت جعل و تزویر شده که اعلام جرم آن را جداگانه در پایان‌عرایضم‌بریاست محترم دادگاه تقدیم‌خواهم کرد .

جرم جعل و تزویر در تقریرات که قانون مجازات عمومی برای مرتکب آن ۱۰ سال حبس بااعمال شاقه تعیین نموده سرهنگ‌فرسیوبی‌باکانه این عمل را کرد چه معتقد به نیروی لایزال رئیس مستقیم وحامی خود بود و بااطمینان آنکه کسی این مطلب را متوجه نخواهد شد و برفرض هم که متوجه شددادگاه انتظامی نیست که بجرم او رسیدگی کند این عمل را کرد غافل ازآنکه امروز در دادگاه علنی من برك مدرك جرم جعل را ارائه میدهم و از پیشگاه دادگاه طبق مقررات‌قانون تقاضا دارم هم‌اکنون که بتوضیح و تشریح آن مبادرت میکنم ورقه مزبور را از پرونده خارج ودرپاکتی لاك ومهر ومعمضی بامضاء ریاست محترم دادگاه و اینجانب در محلی سپرده شود تابیم هرگونه احتمالی تصرفی مرتفع گردد و بااین کیفیت معلوم شود که این آقای بازپرس که قرار مجرمیت اینجانب را صادر کرده باتکاء چه مطلبی بوده و آیا پرونده که اوراق ساختمانی آن مخدوش و مجعول است و متقلبانه و مزورانه تهیه شده ناقص است یا نه . آنوقت جواب سئوال ریاست‌دادگاه که آیا در پرونده نقصی ملاحظه میکنید روشن میشود یانه و ادعائی که دربالا کردم مبنی براینکه این اسبید صد درصد دروغ‌است‌صحیح میباشدیانه

■ آخرین دفاع اجباری

۶ـ اما جریان جعل و تزویر بازپرس

در تاریخی که باتبدیل قرار از زندان دژبان بستر بیماری انتقال یافتم و بامر پزشکان معالجم اجبارا شبانه روز را بحالت حلق‌آویز وتحت کشش وزنه ٤ کیلوگرمی قرارداشتم واین وضعیت بحکایت صورت جلسات موجود در پرونده مورد تایید خود بازپرس است که من جمله‌درتحقیقات روز ۱۷ر۱۱ر٤۱ سرهنگ فرسیو می‌نویسد (تیمسار نامبرده در روی تختخواب به پشت خوابیده و ازقسمت سربایك وزنه مهار شده‌است .. .) در چنین وضعیتی چند بار بازپرس پشت سرهم کنار بستر بیماری من میامد و چون بهیچوجه از نظر مزاجی امکان توضیح و بیان نبود و از طرف دیگر آقای سرهنگ فرسیو تحت‌فشار رئیس خود مجبور بود بماموریت شوم خود پایان دهد دست بعمل جنایت‌آمیز جعل و تزویر زد من در همان حال کسالت و مرض که قدرت تحریر نداشتم از او دلائل اتهام خواستم اتکاء بنظر کارشناس کرد گفتم‌نظر کارشناس را ببینم از ارائه‌آن‌خودداری نمود چه برای این ماموریت نیامده بود (بطوریکه این استنکاف را بی‌باکانه در صورت جلسه هم قید نموده)

اما این مطلب را شاید باو تذکر داده بودند که حتما بایداز من آخرین دفاع اخذ شوداگراین دفاع یا آخرین دفاع عملا میسر نبود جعل و ساختن آن در توانائی فرسیو بود و این‌همان کاری است که کرد بدین‌شرح که در روز پنجشنبه نهم اسفندماه ساعت نیم بعد از ظهر که فرسیو در بالین من بود باو گفتم « اگر اتهامی‌متصور است دلائل آن را اقامه‌نمائید تاباوضع مزاجی بهتری جوابگو باشم و عرایض بنده بهمین‌جا خاتمه پیدا نمیکند بایستی مشروحا باوضع مزاج متناسب جوابگوی مرحله آخر درمقابل‌بازپرس باشم »

■ دسته گل

سرهنگ فرسیو پرونده را بست و رفت که پس از آنکه برای تعیین وکیل و مطالعه پرونده بدفتر محکمه مراجعه نمودم باین مطلب برخوردم که آقای سرهنگ فرسیو دسته گلی‌به آب‌داده و عبارات مرا تغییر داده و تحریف کرده بدین شرح که بعد از کلمه آخر در عبارت (جوابگوی مرحله آخر) یك(ین) اضافه‌نموده‌اند و باین ترتیب کلمه آخر شده آخرین و همچنین کلمه(دفاع) در قبل‌از جمله در مقابل بازپرس باشم الحاق گردیده و روی کلمه بازپرس کلمه دادگاه جعل شده و عبارت بمذاق و سلیقه آقای فرسیو شده آخرین دفاع در مقابل دادگاه

■ آقای رئیس دادگاه

اصلا این عبارت معنی دارد که من بگویم آخرین دفاع در مقابل دادگاه میکنم مگر طبق نص صریح ماده۱۷۲ بازپرس بمن تکلیف آخرین دفاع نمیکند و من بایددفاع یااستنکاف از دفاع نمایم و باشعور عادی کسی در مقابل بازپرس میگوید درمقابل‌دادگاه آخرین دفاع خواهم کرد ولع وشتاب‌گری خوداز هیچ عملی فروگذار ننمود تا آنکه مرتکب جرم جعل وتزویرشد.

■ جعل وتزویر

ریاست محترم دادگاه ! درنهایت سلامتی فکر و آگهی بعواقب آنچه که میگوییم در محضر دادگاه اعلام مینمایم که بازپرس سرهنگ‌فرسیو در این پرونده مرتکب جنایت جعل و تزویر شده که اعلام جرم آن را جداگانه در پایان‌عرایضم‌بریاست محترم دادگاه تقدیم‌خواهم کرد .

جرم جعل و تزویر در تقریرات که قانون مجازات عمومی برای مرتکب آن ۱۰ سال حبس بااعمال شاقه تعیین نموده سرهنگ‌فرسیوبی‌باکانه این عمل را کرد چه معتقد به نیروی لایزال رئیس مستقیم وحامی خود بود و بااطمینان آنکه کسی این مطلب را متوجه نخواهد شد و برفرض هم که متوجه شددادگاه انتظامی نیست که بجرم او رسیدگی کند این عمل را کرد غافل ازآنکه امروز در دادگاه علنی من برك مدرك جرم جعل را ارائه میدهم و از پیشگاه دادگاه طبق مقررات‌قانون تقاضا دارم هم‌اکنون که بتوضیح و تشریح آن مبادرت میکنم ورقه مزبور را از پرونده خارج ودرپاکتی لاك ومهر ومعمضی بامضاء ریاست محترم دادگاه و اینجانب در محلی سپرده شود تابیم هرگونه احتمالی تصرفی مرتفع گردد و بااین کیفیت معلوم شود که این آقای بازپرس که قرار مجرمیت اینجانب را صادر کرده باتکاء چه مطلبی بوده و آیا پرونده که اوراق ساختمانی آن مخدوش و مجعول است و متقلبانه و مزورانه تهیه شده ناقص است یا نه . آنوقت جواب سئوال ریاست‌دادگاه که آیا در پرونده نقصی ملاحظه میکنید روشن میشود یانه و ادعائی که دربالا کردم مبنی براینکه این اسبید صد درصد دروغ‌است‌صحیح میباشدیانه

■ آخرین دفاع اجباری

۶ـ اما جریان جعل و تزویر بازپرس

در تاریخی که باتبدیل قرار از زندان دژبان بستر بیماری انتقال یافتم و بامر پزشکان معالجم اجبارا شبانه روز را بحالت حلق‌آویز وتحت کشش وزنه ٤ کیلوگرمی قرارداشتم واین وضعیت بحکایت صورت جلسات موجود در پرونده مورد تایید خود بازپرس است که من جمله‌درتحقیقات روز ۱۷ر۱۱ر٤۱ سرهنگ فرسیو می‌نویسد (تیمسار نامبرده در روی تختخواب به پشت خوابیده و ازقسمت سربایك وزنه مهار شده‌است .. .) در چنین وضعیتی چند بار بازپرس پشت سرهم کنار بستر بیماری من میامد و چون بهیچوجه از نظر مزاجی امکان توضیح و بیان نبود و از طرف دیگر آقای سرهنگ فرسیو تحت‌فشار رئیس خود مجبور بود بماموریت شوم خود پایان دهد دست بعمل جنایت‌آمیز جعل و تزویر زد من در همان حال کسالت و مرض که قدرت تحریر نداشتم از او دلائل اتهام خواستم اتکاء بنظر کارشناس کرد گفتم‌نظر کارشناس را ببینم از ارائه‌آن‌خودداری نمود چه برای این ماموریت نیامده بود (بطوریکه این استنکاف را بی‌باکانه در صورت جلسه هم قید نموده)

اما این مطلب را شاید باو تذکر داده بودند که حتما بایداز من آخرین دفاع اخذ شوداگراین دفاع یا آخرین دفاع عملا میسر نبود جعل و ساختن آن در توانائی فرسیو بود و این‌همان کاری است که کرد بدین‌شرح که در روز پنجشنبه نهم اسفندماه ساعت نیم بعد از ظهر که فرسیو در بالین من بود باو گفتم « اگر اتهامی‌متصور است دلائل آن را اقامه‌نمائید تاباوضع مزاجی بهتری جوابگو باشم و عرایض بنده بهمین‌جا خاتمه پیدا نمیکند بایستی مشروحا باوضع مزاج متناسب جوابگوی مرحله آخر درمقابل‌بازپرس باشم »

■ دسته گل

سرهنگ فرسیو پرونده را بست و رفت که پس از آنکه برای تعیین وکیل و مطالعه پرونده بدفتر محکمه مراجعه نمودم باین مطلب برخوردم که آقای سرهنگ فرسیو دسته گلی‌به آب‌داده و عبارات مرا تغییر داده و تحریف کرده بدین شرح که بعد از کلمه آخر در عبارت (جوابگوی مرحله آخر) یك(ین) اضافه‌نموده‌اند و باین ترتیب کلمه آخر شده آخرین و همچنین کلمه(دفاع) در قبل‌از جمله در مقابل بازپرس باشم الحاق گردیده و روی کلمه بازپرس کلمه دادگاه جعل شده و عبارت بمذاق و سلیقه آقای فرسیو شده آخرین دفاع در مقابل دادگاه

■ آقای رئیس دادگاه

اصلا این عبارت معنی دارد که من بگویم آخرین دفاع در مقابل دادگاه میکنم مگر طبق نص صریح ماده۱۷۲ بازپرس بمن تکلیف آخرین دفاع نمیکند و من بایددفاع یااستنکاف از دفاع نمایم و باشعور عادی کسی در مقابل بازپرس میگوید درمقابل‌دادگاه آخرین دفاع خواهم کرد ولع وشتاب‌گری خوداز هیچ عملی فروگذار ننمود تا آنکه مرتکب جرم جعل وتزویرشد.

■ جعل وتزویر

ریاست محترم دادگاه ! درنهایت سلامتی فکر و آگهی بعواقب آنچه که میگوییم در محضر دادگاه اعلام مینمایم که بازپرس سرهنگ‌فرسیو در این پرونده مرتکب جنایت جعل و تزویر شده که اعلام جرم آن را جداگانه در پایان‌عرایضم‌بریاست محترم دادگاه تقدیم‌خواهم کرد .

جرم جعل و تزویر در تقریرات که قانون مجازات عمومی برای مرتکب آن ۱۰ سال حبس بااعمال شاقه تعیین نموده سرهنگ‌فرسیوبی‌باکانه این عمل را کرد چه معتقد به نیروی لایزال رئیس مستقیم وحامی خود بود و بااطمینان آنکه کسی این مطلب را متوجه نخواهد شد و برفرض هم که متوجه شددادگاه انتظامی نیست که بجرم او رسیدگی کند این عمل را کرد غافل ازآنکه امروز در دادگاه علنی من برك مدرك جرم جعل را ارائه میدهم و از پیشگاه دادگاه طبق مقررات‌قانون تقاضا دارم هم‌اکنون که بتوضیح و تشریح آن مبادرت میکنم ورقه مزبور را از پرونده خارج ودرپاکتی لاك ومهر ومعمضی بامضاء ریاست محترم دادگاه و اینجانب در محلی سپرده شود تابیم هرگونه احتمالی تصرفی مرتفع گردد و بااین کیفیت معلوم شود که این آقای بازپرس که قرار مجرمیت اینجانب را صادر کرده باتکاء چه مطلبی بوده و آیا پرونده که اوراق ساختمانی آن مخدوش و مجعول است و متقلبانه و مزورانه تهیه شده ناقص است یا نه . آنوقت جواب سئوال ریاست‌دادگاه که آیا در پرونده نقصی ملاحظه میکنید روشن میشود یانه و ادعائی که دربالا کردم مبنی براینکه این اسبید صد درصد دروغ‌است‌صحیح میباشدیانه

■ آخرین دفاع اجباری

۶ـ اما جریان جعل و تزویر بازپرس

در تاریخی که باتبدیل قرار از زندان دژبان بستر بیماری انتقال یافتم و بامر پزشکان معالجم اجبارا شبانه روز را بحالت حلق‌آویز وتحت کشش وزنه ٤ کیلوگرمی قرارداشتم واین وضعیت بحکایت صورت جلسات موجود در پرونده مورد تایید خود بازپرس است که من جمله‌درتحقیقات روز ۱۷ر۱۱ر٤۱ سرهنگ فرسیو می‌نویسد (تیمسار نامبرده در روی تختخواب به پشت خوابیده و ازقسمت سربایك وزنه مهار شده‌است .. .) در چنین وضعیتی چند بار بازپرس پشت سرهم کنار بستر بیماری من میامد و چون بهیچوجه از نظر مزاجی امکان توضیح و بیان نبود و از طرف دیگر آقای سرهنگ فرسیو تحت‌فشار رئیس خود مجبور بود بماموریت شوم خود پایان دهد دست بعمل جنایت‌آمیز جعل و تزویر زد من در همان حال کسالت و مرض که قدرت تحریر نداشتم از او دلائل اتهام خواستم اتکاء بنظر کارشناس کرد گفتم‌نظر کارشناس را ببینم از ارائه‌آن‌خودداری نمود چه برای این ماموریت نیامده بود (بطوریکه این استنکاف را بی‌باکانه در صورت جلسه هم قید نموده)

اما این مطلب را شاید باو تذکر داده بودند که حتما بایداز من آخرین دفاع اخذ شوداگراین دفاع یا آخرین دفاع عملا میسر نبود جعل و ساختن آن در توانائی فرسیو بود و این‌همان کاری است که کرد بدین‌شرح که در روز پنجشنبه نهم اسفندماه ساعت نیم بعد از ظهر که فرسیو در بالین من بود باو گفتم « اگر اتهامی‌متصور است دلائل آن را اقامه‌نمائید تاباوضع مزاجی بهتری جوابگو باشم و عرایض بنده بهمین‌جا خاتمه پیدا نمیکند بایستی مشروحا باوضع مزاج متناسب جوابگوی مرحله آخر درمقابل‌بازپرس باشم »

■ دسته گل

سرهنگ فرسیو پرونده را بست و رفت که پس از آنکه برای تعیین وکیل و مطالعه پرونده بدفتر محکمه مراجعه نمودم باین مطلب برخوردم که آقای سرهنگ فرسیو دسته گلی‌به آب‌داده و عبارات مرا تغییر داده و تحریف کرده بدین شرح که بعد از کلمه آخر در عبارت (جوابگوی مرحله آخر) یك(ین) اضافه‌نموده‌اند و باین ترتیب کلمه آخر شده آخرین و همچنین کلمه(دفاع) در قبل‌از جمله در مقابل بازپرس باشم الحاق گردیده و روی کلمه بازپرس کلمه دادگاه جعل شده و عبارت بمذاق و سلیقه آقای فرسیو شده آخرین دفاع در مقابل دادگاه

باتوجه به مواد مزبور جریان‌تزویر والحاق و جعلی‌که درپرونده اتهامی اینجانب بوسیله سرکار سرهنك فرسیو بعمل آمده باطلاعتان‌میرسانم:

در روزپنجشنبه‌نهم اسفندماه۱۳٤۱ ساعت نیم بعداز ظهر دربالین‌اینجانب که دربستر بیماری بودم آقای‌سرهنك فرسیوکه بعنوان بازپرس در معیت دادیار سرکار سرهنك داوریار در منزل ازمن تحقیقات مینمودند درضمن تقریرات اظهار داشتم(... اگرچنانچه بازهم اتهامی متصور است دلائل آن را اقامه نمائید و اجازه دهید باوضع مزاجی بهتری جوابگو باشم وعرایض بنده به همینجا خاتمه پیدا نمی کند بایستی مشروحاباوضع مزاجی‌مناسب جوابگوی مرحله آخردرمقابل بازپرس باشم) این عبارت بعداز طرف‌بازپرس تحریف شده و تغییراتی پیدا کرده بدین شرح‌که بعداز کلمه آخر در عبارت (جوابگوی مرحله آخر) یك (ین) اضافه شده و کلمه آخر به‌کلمه آخرین تغییر شکل داده و همچنین کلمه (دفاع در) قبل‌از جمله (درمقابل بازپرس میباشم) الحاق‌گردیده وروی کلمه بازپرس کلمه دادگاه جعل شده است تا بدین وسیله بازپرس‌بتواند اظهارات مشروط و مقید مرا آخرین دفاع تلقی و پرونده را مختومه‌بداند.

چنانچه به اصل ورقه موجود در پرونده امر توجه فرمائید سیاق‌عبارت و روال خط و تغییر رنك جوهر و خارج از سطر بودن کلمه (دفاع در) و آثار مشهود کلمات اصلی جرم‌جعل و تزویر را بخوبی ثابت و مسلم می دارد و باستناد مواد مذکور در بالا تقاضای تعقیب مرتکب جنایت مزبور راکه سرکار سرهنك فرسیو است مینمایم ضمنا از دادگاه تقاضا شد مدرك جعل را طبق مقررات قانون‌لاك و مهر نموده و دراختیار آن مقام‌قرار دهند البته حین احضار جهت توضیح این اعلام جرم بتفصیل شرح جریان را با ابراز دلائل متقنه دراختیارخواهم گذارد .

در خاتمه لازم میدانم دو ماده ۲۸٤ ـ۲۸۷ متمم قانون‌مجازات عمومی‌مصوب ۲۷ تیرماه ۱۳۱۰ را بشرح پائین در این موقع تذکر دهم .

ماده ۲۸٤ ـ هریك از مامورین مذکور در مواد فوق وهمچنین هریك از مستخدمین دیگر دولت که مامور کشف جرائم هستند در صورتی که بنابر نظریات‌خصوصی واغراض‌شخصی برخلاف قانون شخص بی تقصیری را مجرم قلمداد کرده و یا بعنوان مجرم حکم مجازات در باره او صادر کنند و یا برای مجرمی بیش از آن چه‌قانونا مقرر است تعیین مجازات نمایند بر حسب مورد بیکی از مجازاتهای مقرره در مواد فوق محکوم خواهد شد مگر اینکه مجازاتی که بموجب حکم برای آن شخص معین شده بیشتراز این مجازات باشدکه در این صورت‌مرتکب نیزبهمان مجازات‌محکوم خواهدگردید

ماده ۲۸۷ ـ مقررات این قانون‌در باره مامورین کشف جرائم ومستنطقین ومدعیان عمومی و قضات ومفتشین نظامی یا تابع نظام نیز مجری خواهد بود .

سرلشگر بازنشسته ـ محمد دفتری

رئیس : تیمسار سرلشگر جوادی وکیل مدافع تیمسار سرلشگر دفتری اگر در مورد عدم صلاحیت دادگاه و نقص پرونده بیاناتی دارید بفرمائید.

■ سخنان وکیل مدافع

در این وقت تیمسار سرلشگرجوادی که زمانی خود رئیس اداره دادرسی ارتش و دادستان ارتش بوده و عکس بزرك وی در میان شانزده رئیسی که تاکنون ریاست اداره دادرسی ارتش را بعهده داشتند در سالن دادگاه‌دیده میشد شروع بصحبت کرد و گفت :

در مورد عدم صلاحیت باید عرض کنم ریاست محترم و دادرسان شخصا صلاحیت کافی دارند . ولی دادگاه صلاحیت برای رسیدگی باین پرونده را ندارد واصولا نه جرمی واقع شده است و نه خیانتی شده است .

پرونده همه‌اش نقص‌است رسیدگی کافی نشده و تحقیقات لازم صورت نگرفته است .

در این پرونده کارشناسی لازم‌نیز صورت نگرفته است . بدین جهت باید اوراق این پرونده را دور ریخت من بتمام مهندسین این مملکت احترام خاصی میگذارم. ولی گاهی‌نیز کسانی پیدا میشوند که موجب ایجاد اتهام میگردند .

کسانی که در این پرونده بنام ارزیاب معرفی شده‌اند صلاحیت ارزیابی نداشته‌اند .

در این هنگام سرلشگرجوادی باصدای بلند فریاد زد : بسر اعلیحضرت همایونی قسم میخورم که مبتذل‌تر از این پرونده دراین مملکت وجودنداشته ونخواهد بود .

همه‌اش خلاف است تیمسار ! (خطاب برئیس دادگاه)

البته هرکسی خلاف وخیانت بکند باید محکوم شود .

ولی بیگناه نباید مجرم شناخته شود. سرلشگر جوادی در این موقع درحالی که از شدت ناراحتی میلرزید باهیجان گفت : من عمرم را کرده‌ام و هرگز حاضر نیستم خلافی عرض کنم . اصولا کارشناسی بهیچوجه صحیح نبوده است که براساس آن اتهامی بموکل من وارد آید . در مورد کارشناسی ماشین آلات نیز خود کارشناسان آن تائید کرده‌اند که ما درمورد ۱۰ فقره بازپرسی نکرده‌ایم ای عجب ! اگر کارشناسی باید باشد باید برای همه چیز باشد . این کارشناسان میگویند بازپرس گفت از کارشناسی این ده فقره خودداری کنید .

ادعانامه حاکی از آن است که تیمسار دفتری با تیمسار سپهبد احمد وثوق وزیر جنك سابق تبانی کرده وتصویب نامه صادر کرده و تقلب و تدلیس نموده‌اند .

در صورتیکه هیچگونه تبانی صورت نگرفته است .

اصولا کلمه تبانی را اول باید فهمید وبعد بکسی اطلاق کرد .

مقارن ساعت ده رئیس دادگاه‌تنفس اعلام کرد .

■ کمیسیون تحقیق

ساعت ده و نیم پس‌از نیمساعت تنفس دادگاه مجددا تشکیل شد و رسمیت آن اعلام گردید .

دراین هنگام تیمسار سر لشکر جوادی وکیل مدافع تیمسار سرلشکر دفتری بدنبال دفاعیات خودپیرامون عدم صلاحیت دادگاه و نقص پرونده چنین ادامه داد :

ریاست محترم دادگاه باین نکته باید توجه داشته باشند که ممکن است تیمسار سپهبد وثوق در دادگاه مطالبی اظهار دارند که اصلا موجب برائت کلیه متهمین باشد باتوجه به اینکه این پرونده میرود به‌کمیسیون تحقیق مجلس شورایملی اگر دراین کمیسیون‌موضوع مورد بررسی‌قرارگیرد وبعدا کمیسیون اعلام کند که‌جرمی‌واقع نشده آنوقت تکلیف چیست . چون شما آقایان متهمین را محاکمه‌کرده‌اید و فرضا آنان را بدوسال حبس محکوم ساخته‌اید . آمدیم و اصلا جرمی‌واقع نشده‌باشد آنوقت‌چگونه وجدان‌آقایان آسوده خواهد بود .

■ تکلیف چه میشود؟

تیمسارجوادی سپس افزود برفرض محال تیمسار وثوق متهم شناخته‌شد این موضوع در دیوان عالی‌کشورمورد رسیدگی قرار میگیرد آنوقت اگردیوان عالی کشور رای‌داد که جرمی واقع نشده دراینصورت چه میشود .

تکلیف اینمدت که آقایان را در زندان نگه داشته‌اند چیست ؟

آیا انصاف است ؟ این امرمجوز قانونی ندارد که بگوئیم یابخواهیم این پرونده را مفتوح نمائیم . این‌چه بساطی است که مورد اتهام دو مورد دوشخص یکی است اما یکی دراین دادگاه باید باشد دیگری نباشد.این خلاف قانون است .

مطلب دیگری که باید بعرض دادگاه برسانم موضوع انطباق‌است

ناطق سپس به فصل یازده‌قانون دادرسی و کیفرارتش اشاره کرد و گفت :

دراینجا موضوع سوء استفاده و تزویر در امور اداری و مالی ذکر گردیده است و خارج از این عنوان نمیتوانیم عناوینی دراین فصل قرار دهیم .

شش ماده دیگر تبصره این فصل را تفسیر کرده است وتفسیر دیگری ندارد شما اول باید ثابت‌کنید که‌جعل وتزویر شده بعدآقای دادستان‌صحبت از تدلیس وتقلب بنمایند .

جعل و تزویر را هم قانون‌روشن کرده است درماده ۹۷ درتعریف‌جعل وتزویر گفته شده ساختن نوشته ، یا سند یا چیز دیگری برخلاف حقیقت یا ساختن مهر وامضای‌اشخاص سیاه‌کردن تقدم یا تاخیر سند وغیره اما دراین دادگاه آقای دادستان‌مدرکی دال برجعل وتزویر ارائه ندادند .

جناب سرهنك دادستان طبق ماده ۳۹٦ جعل و تزویر را اول ثابت‌کند بعد بگویند تقلب و تدلیس صورت گرفته ، دراینصورت مورد اتهام با ماده ۳۹٦ تطبیق نمیکند برفرض‌محال اگر تخلف اداری صورت گرفته است دادگاه جنائی صلاحیت‌رسیدگی‌ندارد. وتا جعل و تزویر متهم ثابت نشود نمیتوان آنرا تدلیس و تقلب نام‌داد وبنابراین موضوع قابل طرح دراین دادگاه نیست .

■ نقص دیگر

جهت دیگر نقص پرونده آنست‌که موارد اتهام بطور کلی به مندرجات پرونده عطف شده است این کاراین معنی را دارد که کلیه اوراق پرونده علیه متهم دلیل و قائم است

■ نه بازپرس نه بنده!

در این پرونده عده زیادی از اوراق به زبان های فر

سرانجام پس از سه روز فعالیت و جستجو ۲۰ مار زهردار گمشده بنگاه حصارك پیدا شد

جعبه مارها را بجای جعبه پول و جواهر گرفته بود

مردی که صندوق مارها را پیدا کرده بود بگمان اینکه محتویات آن پول و جواهر است دوستان خودرا خبر کرده بود تا این غنیمت را با آنها تقسیم کند ولی وقتی طی مراسمی که در منزل جوینده صندوق برپا گردید و صندوق آهنی شکسته شد و صندوق چوبی داخل آن بازشد دو نفر از حاضرین از ترس بیهوش شدند!

صبح امروز مامورین ژاندارمری مرکز پس از سه روز فعالیت سرانجام بمحل جعبه مار زهردار پی بردند. این جعبه که محتوی ۲۰ مار سمی است سه شب پیش از روی کامیونی که ۲۰ جعبه مار زهردار بمؤسسه سرم سازی رازی واقع درحصارك میبرد درجاده کرج بپائین افتاد و ناپدید شد. چون احتمال داشت کسی که جعبه را پیدا میکند آنرا بخانه‌اش ببرد و مار ها فرارکنند و خطری برای اهالی ایجاد کند از اینجهت ژاندارمری مرکز در سه روزگذشته تلاش فراوانی برای یافتن جعبه مار کرد.

جعبه پول وجواهرات

معاون ناحیه امروز بخبرنگارما گفت: مامورین ما پس از اینکه از یافتن جعبه مار درجاده کرج مایوس شدند باین فکر افتادند که حتما عابرین جاده کرج که معمولا دردهکده های اطراف این جاده زندگی میکنند جعبه را پیدا کرده و بخانه هایشان بردند باینجهت در دهکده های اطراف جاده کرج بجستجو پرداختند. این عده بامداد امروز وارد دهکده قلعه حسن خان شدند و از اهالی در باره این جعبه سئوال کردند تا اینکه بزنی برخورد کردند که ناراحت بنظر میرسید. این زن گفت سه شب پیش شوهرم که راننده کامیون کمپرسی است یك جعبه آهنی بخانه آورد و بمن گفت این جعبه را درجاده کرج پیدا کرده است. شوهرم بسیار خوشحال بود ومیگفت حتما دراین جعبه پول و جواهرات است که اینهمه آنرا بامیخ پرچ محکم کرده‌اند و برای اینکه بمن ثابت شود داخل آن پول وجواهرات است دلیلهائی می‌آورد که منطقی بنظر میرسید.

بارفقا تقسیم میکنم!

این زن گفت آن شب من وشوهرم هرچه کردیم نتوانستیم صندوق فولادین را بازکنیم و قرار شد روز بعد شوهرم بشهر برود و چند چکش و قلم آهنگری تهیه کند و با آنها جعبه را بازکنیم شوهرم بشهر رفت و با چندچکش و قلم آهنگری که برای بریدن آهن بکار میرود باتفاق چندتن از دوستانش بخانه بازگشت. ابتدا با دوستانش جلسه‌ای تشکیل داد شوهرم برای دوستانش سخنرانی مفصلی ایراد کرد و گفت من مرد رفیق دوستی هستم چون این جعبه بدون زحمت نصیب من شده دلم طاقت نیاورد محتویات آنرا به تنهائی تصاحب کنم ودرنتیجه دیشب سرآن را باز نکردم وامروز دنبال شما آمدم تا باکمك هم آنرا باز کنیم و محتویاتش را قسمت کنیم. دوستان شوهرم که از حرفهای او تحت تاثیر قرارگرفته بودند، برای او دست زدند و پیشنهاد کردند نصف محتویات صندوق مال شوهرم باشد ولی شوهرم قبول نکرد و گفت باید تمام پول و جواهرات قسمت شود!

مارها بیرون ریختند

در هر حال پس از مذاکرات مفصل قرار شد نصف محتویات آن نصیب شوهرم شود وبقیه را آنها میان خود قسمت کنند. پس از پایان مذاکرات شوهرم با دوستانش با چکش و قلم بجان صندوق افتادند وپس از تلاش فراوان و سر وصدای زیاد آنرا شکافتند وقتی صندوق پولادین باز شد در داخل آن یك جعبه چوبی پیدا شد و برای شوهرم و دوستانش مسلم شد که محتوی جعبه چوبی شیئی گرانبهائی است که اینقدر برای حفاظت آن سعی شده است.

این زن افزود باهر زحمتی بود جعبه چوبی را از داخل صندوق آهنی درآورد و درش که بصورت کشوئی بود باز کردند که ناگهان یك افعی سیاه از داخل آن در حالی که نفس میکشید بیرون پرید و سر وکله چندین مار دیگر پیدا شد دوتا از دوستان شوهرم از ترس غش کردند ویکی از آنها فرار کرد ولی من خودم را نباختم و بالشی را که در آن نزدیکی بود روی جعبه گذاشتم وهاونی روی آن قرار دادم تا مارها بیرون نیایند.

افعی که از جعبه بیرون آمده بود بطرف بچه من که درگوشه اطاق خوابیده بود رفت ولی یك گربه بزرك که در خانه ما است بجنك او رفت و کمرش را بادندان گرفت بطوریکه افعی سر خود را برزمین میزد. وقتی گربه افعی را گرفت شوهرم جرئت پیدا کرد و با سنك سر آنرا کوبید.

بیهوش‌ها را بهوش آوردند

دوستان شوهرم که با پاشیدن آب سرد بصورتشان بهوش آمده بودند بشدت بشوهرم اعتراض کردند ونزدیك بود شوهرم را باتهام چیدن توطئه کتك بزنند که من مانع شدم بالاخره درباره تکلیف این مارها بحث شد و همه آنها باین نتیجه رسیدند که باید از وضع موجود استفاده کنند یکی از آنها گفت درگذر سید اسمعیل درویش مارگیری است که مارها را بقیمت خوبی میخرد باید آنها را به آنجا ببریم وبفروشیم.

در جستجوی درویش

این زن گفت باوجود این دیروز آنها جرئت نکردند مارها را از خانه خارج کنند ولی صبح امروز آنها را برای فروش بتهران بردند.

ژاندارمها امروز به سیدنصرالدین رفتند و با زحمت خانه درویش مارگیر را پیدا کردند. یکی ازبستگان درویش به آنها خبر داد که درویش مارها را خریده وآنها را بباغ آذری که محل نگهداری مارهایش است برده است. مامورین اکنون در جستجوی درویش هستند تا مارها را از او پس گرفته و بسرم سازی رازی تحویل دهند.

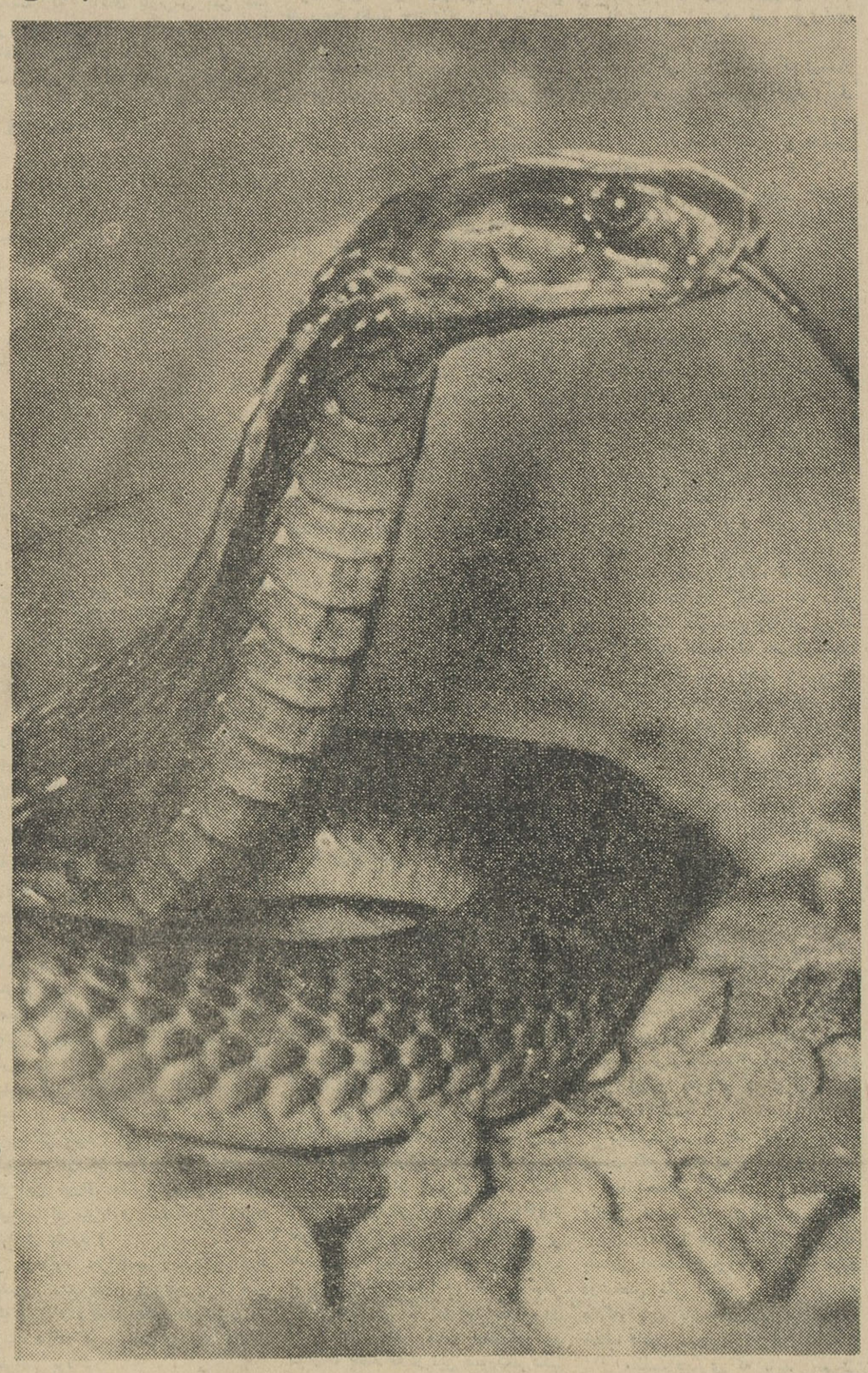

تلفن ۳۰۳۵۶۹ سرویس حوادث

از ساعت ۷ صبح تا ۹ بعد از ظهر بشما جواب میدهد

مجروحین حوادث

در ۲۴ ساعت گذشته ۸ نفر به اسامی: سیروس میرپوریان فرزند جعفر ۱۸ ساله، بهمن مراد فرزند محمود ۱۸ ساله. سیروس رسول زادگان فرزند عبدالحسین ۵ ساله. فتحعلی امیرخانی فرزند رضا ۶ ساله. اصغر معینی فرزند باقر ۵۰ ساله. محمد علی اشتری فرزند حسن ۵۰ ساله اسمعیل موفق فرزند غلامعلی ۲۲ ساله و ناصر فرخ ۱۹ ساله در اثر حوادث رانندگی و یك نفر باسم یوسف شکورزاده فرزند عزت ۳۳ ساله دراثر چاقو خوردگی و یك نفر بنام شمسعلی کرمی فرزند زلفعلی در اثر سقوط از بلندی ویك نفر باسم اکرم پیری فرزند باقر ۵ ساله در اثر سوختگی مجروح شده‌اند.

طی سه حادثه در بابل وبابلسر ۳ نفر کشته شدند

خبرنگارما دربابلسر گزارش می دهد پریروز شخصی بنام حضرتعلی عبادی که قصد داشت در وسط بازار بابلسر سوار اتومبیل وانتی بشود براثر ضربهٔ وارده جان سپرد بااعلام جریان بمقامات انتظامی و قانونی اقدامات لازم بعمل آمد.

دوحادثه دربابل

طبق گزارش خبرنگارما در بابل چندروز قبل اتومبیل سواری شماره ۱۶۶۹۶ برانندگی عدالت تقی‌زاده که ازشاهی عازم بابل بود درقریه علمدار با عابری بنام اصغرگداعلی تصادف کرد و باعث مرك وی شد. راننده وسیله مامورین ژاندارمری بازداشت گردید.

ضمنا چند روزقبل کامیون شماره ۹۴۰۰۴ برانندگی محمود شکوهی هنگام عبور درجادهٔ بابل باکشاورزی بنام حسن زاهدیان تصادف کرد و دراین حادثه حسن زاهدیان کشته شد و مامورین ژاندارمری راننده کامیون را دستگیر کردند.

حادثه درقیصریه!

دیشب فولکس واگن شماره ۷۳۴۲ که در قیصریه در حرکت بود واژگون شد.

در این حادثه سیروس میرپوریان ۱۸ ساله، بهمن مراد ۱۸ ساله، ناصر فرح ۱۹ ساله واسمعیل موفق ۲۲ ساله مجروح شدند

کامیون آتش گرفت

دیشب کامیون شماره ۷۶۹۶۹ که پنبه و شاهدانه حمل میکرد هنگام حرکت درنزدیکی شریف آباد جاده خراسان آتش گرفت.

دراین حادثه که تصور می شود بعلت شعله‌ایکه از اگزز کامیون خارج میشود روی داده کامیون بکلی سوخت ولی راننده وکمك راننده آن که زودمتوجه جریان شده بودند جان خودرا نجات دادند.

بچه همبازی خودرا آتش زدند

دیروز دادسرای ناحیه ۲ تهران پرونده اتهامی چند بچه را رسیدگی کرد. این چندنفر متهم بودند که دوست ۵ ساله خود را هنگام بازی با نفت آتش زده‌اند. چون سن کودکان متهم از ۱۲ سال کمتر بود دادسرا پس از التزام از پدرانشان آنها را آزاد کرد.

این کودکان دوست خود را باین علت که آب نبات به آنها نداده بود وخسیس بود آتش زده بودند.

انتقام زن!

وقتی مرد دست در جیبش کرد پولهایش نبود ودر چمدان سفرش بجای لباس خاکروبه وسنك دیده میشد

وقتی به اداره رسیدم و خواستم پول به تاکسی بدهم متوجه شدم در جیبم پول نیست بگمان این که در چمدان گذاشته‌ام چمدان لباس سفرم را باز کردم دیدم بجای لباس سفر مقداری خاکروبه و سنك در چمدان است. بی آنکه زحمتی به خودم بدهم فهمیدم کار کار زنم می باشد بی‌تامل ازدربان اداره ۱۵ ریال گرفتم و به تاکسی دادم دربان بمن گفت که دیروز موقعی که من با دوستم تلفنی صحبت می کردم زنم پشت سرم ایستاده بود و به حرفهای من گوش میکرد و پس از پایان صحبت تلفنی ازاداره خارج شد.

او بمسافرت رفت

وقتی دربان این حرف را زد دیگر یقین کردم که زنم پولهای مرا از جیبم خارج کرده وخاکروبه در چمدانم ریخته است. لذا به خانه آمدم ودر آنجا زنم را ندیدم وهمسایه ها بمن گفتند زنت با خواهر و شوهر خواهرش بمسافرت رفته‌اند. من بقدری عصبانی شدم که با همین چمدان بدادسرا آمده‌ام تا علیه زنم شکایت کنم.

صبح امروز مردی بدادسرای ناحیه یك تهران مراجعه کرده بود تاعلیه زنش شکایت کند.

این مرد می گفت ساعت یك بعد از ظهر دیروز که در اداره بودم یکی از دوستانم بمن تلفن کرد و مرا دعوت کرد که دو روز مرخصی بگیرم و بااو باصفهان بروم و به گردش به پردازیم. من قبول کردم واز او خواهش کردم که جریان را به زنم اطلاع ندهد.

دوستم علت را پرسید: من یك ربع ساعت در باره اخلاق زنم بااو صحبت کردم و سر انجام باو گفتم که همین روز ها اورا طلاق خواهم داد. سپس از اداره دو روز مرخصی گرفتم و به بانك رفتم و هزار تومان از حسابم پول گرفتم و لباس سفرم را آماده کردم و بخانه رفتم صبح هم که ازخانه بیرون آمدم به زنم گفتم که آخر وقت حتما بمن تلفن کند و نقشه‌ام این بود که همکارانم باو بگویند بماموریت رفته است!

پشت سرم بود

این مرد افزود: من صبح امروز بااین حساب از در خانه بیرون آمدم و سوار تاکسی شدم و به اداره آمدم

زنی که هنگام کشف ۱۵۰ کیلو تریاك دستگیر شده میگوید:

من اسیر قاچاقچیان شده بودم

بعنوان قهر بخانه پدرم رفتم وهنگام مراجعت این دونفرمرا بعنوان رساندن به کرج سوار اتومبیل خودکردند ولی وقتی درمیان راه باسرارآنها پی بردم مرا رها نکردند وباخود بردند

بطوریکه دیروز اطلاع دادیم مامورین ژاندارمری ناحیه یك مرکز در جاده چالوس ۱۲ کیلومتری کرج ضمن دستگیری سرنشینان یك جیپ که غلامحسین، حجت و اشرف نام دارند مقدار ۱۵۰ کیلوگرم تریاك بدست آوردند.

مامورین این سه نفر را دیروز به ستاد ناحیه یك ژاندارمری واقع در خیابان مولوی آورده بودند. خبرنگار مادر اطاق آقای سرهنك حسن بهزادی فرمانده هنك ناحیه یك بااشرف زن جوانی که پس از کشف تریاك دستگیر شده‌است صحبت کرد.

از شوهرم قهر کردم

اشرف درحالیکه گریه میکرد میگفت: من دارای شوهر و فرزند هستم چند روز پیش باشوهرم حرفم شد و تقریبا بعنوان قهر بخانه پدرم که دراشتهارد است رفتم پدرم پس از چند روز نگهداری ا زمن، مرا نصیحت کرد و گفت بهتر است بخانه شوهرت بروی وبااو آشتی کنی. چون من نیز بشوهرم و بفرزندی که ازاو دارم علاقمندم تصمیم گرفتم به تهران بیایم لذا بچه‌ام را بغل کردم و به محلیکه مردم اشتهارد برای سوار شدن اتوبوس می‌آیند رفتم ولی هرچه منتظر شدم اتوبوس سواری پیدانشد در همین موقع جیپ سبز رنگی کنار من توقف کرد و یکی از همکاران پدرم که سوار جیپ بود بمن تعارف کرد و گفت ما بجاده چالوس میرویم حاضریم شمارا تاکرج برسانیم در کرج ماشین برای رفتن به تهران فراوان است.

بوی عجیب از داخل اتومبیل

چون این مرد همکار و آشنای پدرم بود و نان و نمك مارا خورده بود سوار جیپ شدم آنها احترام مرا رعایت میکردند و نظری نداشتند. کم کم هوا گرم شد واز پشت جیپ بوی تریاك بلند شد من پشت سرم را نگاه کردم و چند گونی دیدم. هردقیقه بوی تریاك زیادتر میشد، چون زن ساده هستم گفتم دراین گونیها مگر تریاك است که بوی تریاك میدهد. وقتی این حرف از دهان من خارج شد رنك از روی این دو نفر پرید.

بنظرم آمد از اینکه مرا سوار جیپ کرده بودند پشیمان شده اند من هم تقاضا کردم مرا همانجا پیاده کنند ولی آنها موافقت نکردند و گفتند حالا که باسرار ماپی بردی باید تاآخر کار باما باشی تاما تریاك ها را بمحلی برسانیم آن وقت ترابه تهران می‌بریم چون اگر حالا تورا پیاده کنیم میروی و مارا «لو» میدهی

تهدیدم کردند

اشرف افزود خواستم فریادبکشم که این دو نفر باچاقو مراتهدید کردند و به جاده چالوس بردند در آنجا جیپ را نگهداشتند و تریاك هارا مخفی کردند که ناگهان از اطراف تپه‌ای که مادر کنار او ایستاده بودیم چند ژاندارم و یك افسر پیدا شدند وتریاك ها را پیدا کردند و مارا هم گرفتند. اشرف درحالیکه گریه میکرد میگفت من گناه ندارم و خودم هم از این دو نفر شکایت دارم.

حجت و غلامحسین در تحقیقاتی که از آنها انجام شد چیزی نگفته اند و تحقیقات از آنها ادامه دارد.

مردم کمك کردند

تیمسار خسروانی فرمانده ناحیه یك بخبرنگار ما گفت این ۱۵۰ کیلوگرم تریاك دراثر یك اطلاع تلفنی بود که شخصی ناشناس بمن داد و سبب شد که ما این تریاك ها را که باعث بدبختی مردم است بدست آوریم و اگر مردم بعداز این نیز بمن اطلاع دهند وبما کمك کنند بسیاری از جرائم کشف میشود و گرفتاریهای اجتماعی کم میگردد

دونفری که باتهام قاچاق تریاك دستگیر شده‌اند

بانو اشرف ماجرای گرفتاری خودرا شرح میدهد

کودکی کشته شد

دیروز کودك شش ساله‌ای بنام یوسفعلی طالبی درتازه کند ماه‌نشان بضرب گلوله یك تفنك شکاری کشته شد.

درتحقیقاتی که ژاندارمری مرکز بعمل آورده باین نتیجه رسیده است که این کودك در اثرگلوله‌ای که بوسیله کودك ۱۴ ساله‌ای بنام حکمعلی شلیك شده کشته شده است.

درتصادف اتومبیل

مردی کشته شد

خبرنگار ما د رصوفیان گزارش میدهد، چند روزپیش کامیون کمپرسی شماره ۹۸۳۰۹ برانندگی شخصی بنام توفیق که از تبریز بسوی صوفیان می‌آمد وحامل تخته برای یك شرکت راهسازی بود هنگامیکه از عقب وارد کارگاه شرکت میشد با محمد باقر یکی از کارگران تصادف کرد شدت این تصادف باندازه‌ای بود که محمد باقر لحظه‌ای بعد، جان سپرد. راننده سپس جنازه را با کامیون خود بسوی تبریز حرکت داد. ولی در بین راه هنگامیکه میخواست جنازه را از کامیون بیرون بیندازد و فرار کند دو نفر از کشاورزان که سرگرم آبیاری مزرعه خود بودند سر رسیدند و یکی از آنان بلافاصله جریان را به پاسگاه ژاندارمری صوفیان اطلاع داد. مامورین بمحل آمدند وراننده را دستگیر نمودند و بدادسرای تبریز اعزام داشتند.

پمپ شناور انگلیسی

سومو

تمام برنزی با مشخصات منحصر بفرد

یک فاز تا ارتفاع ۲۰۰ متر

سه فاز تا ارتفاع ۳۰۰ متر

نمایندگی: ارسطوزاده - فردوسی شماره ۵۶۲

دکتر طهمورث فروزین

متخصص جراحی عمومی وبیماریهای زنان

رییس درمانگاه دانشکده پزشکی

اسلامبول جنب کافه قنادی فردوسی

تلفن ۳۷۲۲۲ پذیرائی ۵ تا ۸ بعد از ظهر

کارت مسافرت بکنار دریای شمال

در مجله اطلاعات کودکان

۲۰ نفر ازخوانندگان مجله در تهران بدعوت شرکت مسافربری میهن‌تور مدت ۷ روز بکنار دریا خواهند رفت

۴ جایزه نفیس برای کودکان عزیز شهرستانی

سه‌شنبه‌ها مجله اطلاعات کودکان

نمونه کارت الکترال تصویب شد

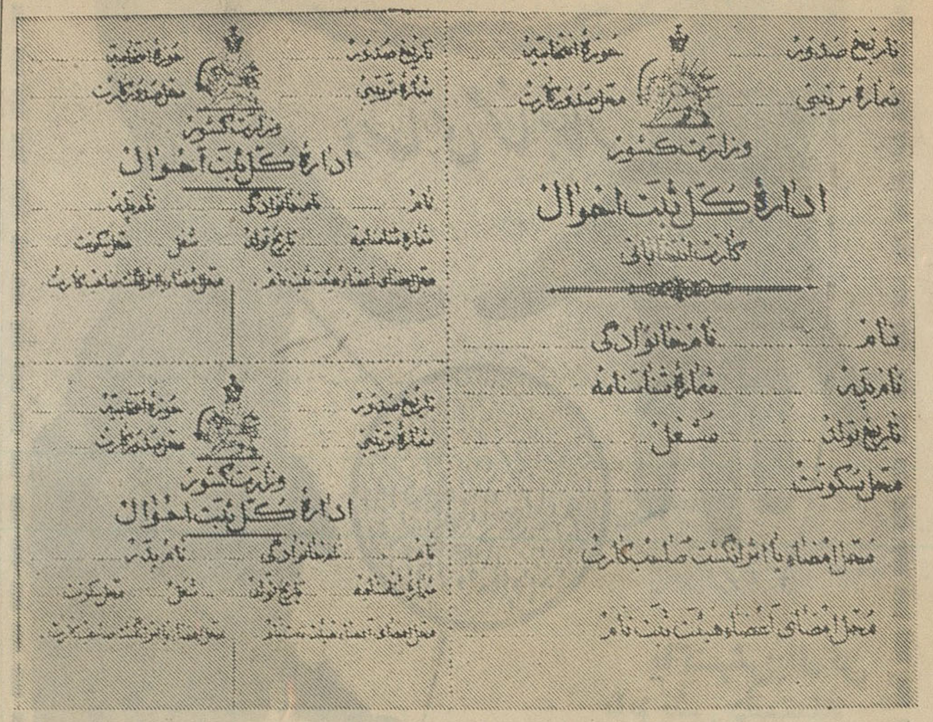

نمونه کارت الکترال که درجلسه دیشب دولت بتصویب رسید

بقیه از صفحه اول

یا اثر انگشت صاحب کارت و محل امضای اعضای هیئت ثبت‌نام می‌باشد . تمام افراد رای‌دهنده قبل از آغاز انتخابات باید ضمن مراجعه بدفاتر مربوطه ثبت‌نام نموده و کارت الکترال دریافت دارند ودر روز اخذ آراء همین کارت ملاك عمل قرار گرفته ورای دهندگان با در دست داشتن کارت میتوانند رای خودرا بصندوق اندازند .

مدیرکل سازمان آب تهران به بلغارستان رفت

آقای مهندس منصور روحانی مدیر کل سازمان آب‌برای‌شرکت دریك‌کنفرانس جهانی به‌بلغارستان عزیمت کرد . آقای مهندس‌روحانی دراین کنفرانس که تحت نظر سازمان بهداشت جهانی در شهر «وارنا»بلغارستان تشکیل میشود شرکت خواهد کرد.

در مدت مسافرت مدیر کل سازمان آب آقای مهندس‌دیلمقانی معاون فنی سازمان کفالت آن‌اداره رابعهده خواهد داشت .

انتصابات

دروزارت فرهنگ

آقای علی بیاناتی مدیر دایره تربیت معلم بسمت ریاست اداره کارآموزیها در اداره کل تربیت معلم منصوب شد .

ورود

آقای مهندس کهکشان مدیرکل سازمان بنادر وکشتیرانی و نماینده ایران در کنفرانس بین‌المللی بنادر از دانمارك

آقای نصراله خدایار ازامریکا

تقویم اطلاعات

سه‌شنبه ۲۱ خرداد ۱۳۴۲ - ۱۸ محرم ۱۳۸۳
۱۱ ژوئن ۱۹۶۳
اذان صبح : ساعت ۳ و ۵۶ دقیقه
طلوع آفتاب : ساعت ٤ و٤٦ دقیقه
غروب آفتاب: ساعت ۱۹ و۲۱دقیقه

برنامه امشب

تلویزیون ایران

۵ موزیك با تفسیر
۵ ونیم کارتن
۶ فیلم سینمائی
۸ هنرهای زیبا
۸ر۳۰ صفحه اول اطلاعات
۸ر٤۵ برنامه بیمه‌های‌اجتماعی
۹ اخبار
۹ر۱۵ مصاحبه با پروفسور مدیر عامل انجمن برادری جهانی
۹ر۳۰ برنامه مارگرت آستور
۱۰ فیلم سینمائی

جنبش بنی وضع هوا

پیش‌بینی وضع هوا

پیش‌بینی وضع هوای ایران تاظهر فردا بدینقرار است .

هوای سواحل دریای مازندران‌نیمه ابری گاهی با رگبارهای خفیف محلی هوای تهران وبقیه نقاط صاف گاهی همراه با کمی ابر و هوای نواحی خوزستان و شهرستانهای جنوبی و جنوب شرقی توام باگرد و خاك‌خواهد بود .

گرمترین نقاط در۲٤ ساعت‌گذشته زابل با حداکثر ٤٦ درجه وخنکترین نقاط همدان با حداقل ٦ درجه بالای صفر گزارش شده است .

حداکثر درجه حرارت تهران در۲٤ ساعت گذشته ۳٤ درجه و حداقل آن ۲۰ درجه بوده است .

فرمانده نیروی جنوب اعلام کرد:

خلع سلاح

اساسی‌ترین کار نیروی جنوب است

■ **یکی از مطلعین لشکر خوزستان میگوید ضرغام پور بایك گلوله از پای درآمد**

■ در شیراز برگزاری مراسم مذهبی در مساجد و تکایا آزاد شد

قبل از ظهر امروز خبرنگار ما درشیراز تلفنی گزارش دادجریان کشته‌شدن عبداله ضرغام‌پور جانی معروف فارس در شیراز کلیه مسائل روز را تحت‌الشعاع قرار داده‌است ومردم بااحساس آرامش از پایان غائله فارس گفتگو میکنند وضع شیراز کاملا آرام است و درمنطقه فارس نیز از این پس وظیفه قوای انتظامی فقط خلع‌سلاح است .و دیگر مسئله‌ای بنام غائله فارس وجود ندارد .

اظهارات تیمسار آریانا

در جلسه مطبوعاتی پریروزتیمسار سپهبد بهرام آریانا فرمانده‌نیروی جنوب راجع به‌خلع سلاح عمومی اظهار داشت : خلع سلاح یکی‌از ماموریت های اساسی نیروی‌جنوب است بابرنامه‌های مترقیانه‌شاهنشاه وباخواست ملت ایران که در راه مترقی‌گام برخواهد داشت بودن سلاح غیرمجاز دردست اشخاص بهیچوجه صورت قانونی ندارد وبا مقتضیات این انقلاب بزرك‌اجتماعی که‌درسایهٔ پیشوائی شاهنشاه‌انجام میگیرد وفق نخواهدداشت‌بنابراین در تمام مناطق عملیات نیروی‌جنوب یك اسلحه دردست هیچکس‌نباید باشد وبدون تردید تمام سلاحها را جمع‌خواهیم کرد .

خلع سلاح یك مسئله قطعی است وباید انجام گیرد و حتما هم انجام خواهد گرفت .

ضرغام‌پور بایك گلوله کشته‌شد

قبل از ظهر امروز خبرنگار ما در اهواز بدنبال گزارش قبلی‌خود دربارهٔ کشته‌شدن عبداله ضرغام‌پور جانی معروف فارس تلفنی اطلاع داد: صبح امروز برای کسب اطلاعات بیشتری درباره چگونگی قتل عبداله ضرغام‌پور جنایتکار فارس بایك مقام مطلع لشکر خوزستان تماس گرفتم این مقام مطلع در پاسخ سئوالات من‌اظهار داشت عبداله ضرغام‌پور فقط‌براثر یك گلوله بقلبش کشته شد و علی‌قائدی که وی را بقتل رسانید یکی از مامورین مخفی‌نفوذی‌لشکر خوزستان میباشد که طبق‌تعلیمات قبلی بداخل دستجات و افراد ضرغام‌پور نفوذ کرد و دریك‌فرصت مناسب‌بااطلاع مقامات‌لشکرخوزستان جنایتکار معروف را ازپای‌درآورد. مقام مزبور اضافه کرد تاکنون هیچیك ازخبرنگاران نتوانسته‌اند باعلی قائدی تماس حاصل کنند.

خبرنگار مادر گزارش خود اضافه کرد تیمسار سرلشکر ضرغام‌پور فرمانده لشکر خوزستان که‌برای گزارش عملیات لشکر به‌شیراز عزیمت کرده بود پس از ملاقات باتیمسار سپهبد آریانا فرماندهٔ نیروی جنوب صبح امروز باهواز بازگشت .

اعلامیه فرمانداری نظامی شیراز

مقارن ظهر امروز خبرنگار ما در شیراز تلفنی اطلاع داد قبل‌از ظهر امروز اعلامیه شماره ٥ فرمانداری نظامی شیراز و حومه باین شرح انتشار یافت :

از اینکه براثر همکاری اهالی محترم شیراز وحومه با مامورین انتظامی نظم و آرامش بنحومطلوب درشهر حکمفرما شده بدینوسیله باطلاع عموم مسئولین مساجد و تکایا میرساند چنانچه مسئولین امر بفرمانداری نظامی مراجعه و شخصا تعهد بسپارند که‌هیچگونه بی‌نظمی فراهم نشود و مقررات فرمانداری نظامی کاملا رعایت گردد به‌آنها جازه داده خواهدشد که در مساجد و تکایابانجام‌فرائض دینی و مراسم مذهبی مشغول‌باشند

فرمانده لشکر ده فارس‌وفرمانداری نظامی شیراز و حومه

سرتیپ ابوالقاسم سهراب‌پور

امتحانات دانشسرایعالی تعلیمات دینی روز ۲۵ خرداد انجام میشود

امروز سخنگوی وزارت فرهنك به خبرنگار ما گفت امتحانات‌دانشسرای تعلیمات دینی از روز ۲۵ خردادساعت شش بعد از ظهر در محل دانشسرای تهران خیابان روزولت آغاز میشود.

رئیس مرکز اتمی دانشگاه

بریاست کنفرانس علمی سنتو انتخاب شد

خبرنگارما درجلسات کنفرانس علمی سنتو که با همکاری مرکزاتمی دانشگاه تهران و شرکت نمایندگان کشورهای عضو سنتو درهتل‌هیلتون تشکیل شده است امروز اطلاع داد که درجلسه دیروز آقای دکتر آزاد رئیس مرکز اتمی دانشگاه باتفاق‌آراء بریاست کنفرانس انتخاب شد و سپس نمایندگان دولت امریکاودولت انگلستان بتفصیل پیرامون تعلیمات علمی صحبت کردند .

نماینده انگلیس دراین جلسه‌گفت امر تعلیم بایستی یکنوع سرمایه‌گزاری ملی محسوب شود .

سپس نمایندگان دولتهای ترکیه و پاکستان و ایران درباره طرق‌تامین بودجه برای‌اجرای برنامه‌های‌تعلیماتی سخن‌گفتند .

جلسات کنفرانس علمی سنتوصبح وبعداز ظهر ادامه دارد .

برائر خسارات سیل درپل دختر:

٤۰۰ خانوار

از هستی ساقط شدند

خبرنگار مادر صوفیان گزارش میدهد ، پریروز ناگهان هوای صوفیان منقلب و طوفانی شد براثر این طوفان خسارات زیادی به‌بار آمد تعدادی از درختان کهنسال ریشه‌کن شد و بدنبال آن تگرگ درشتی بارید در اطراف صوفیان وبعضی قراء تابعه سیل جاری گردید در قریه گروس واقع در ٦ کیلومتری صوفیان نیمساعت تگرگ بارید و در قریه «سکبان» در نتیجه ریزش تگرگ سیل‌جاری شد و رودخانه‌های این منطقه‌طغیان نمود .

بطوریکه خبرنگار ما در خرم‌آباد لرستان گزارش میدهد براثر بارندگیهای اخیر وریزش تگرگ‌پل دختر و قراء اطراف آن کلیه صیفی‌کاری کشاورزان نابود شدو مزارع گندم وجو نیز بسختی آسیب دید خسارات وارده در این منطقه طبق اظهار نظرکارشناسان در حدود ده میلیون ریال‌پیش‌بینی میشود ، دراین منطقه چهارصد خانوار ازهستی ساقط شده‌اند . سیلزدگان و کشاورزان هستی از دست داده منطقهٔ پل‌دختر لرستان از مسئولین امور تقاضای کمك فوری دارند .

مشترکین برق دولتی

وکنتور نویسان از یکدیگر شکایت دارند

امروز مدیر کل بنگاه برق اعلام کرد که‌کنتورنویسان برق ازمشترکین و مشترکین برق از کنتور نویسان برق بر سر مسائل جزئی شکایت دارند .

کنتور نویسان میگویند که وظیفه ما ایجاب میکند که هر ماه یکبار به منازل‌مراجعه‌کنیم‌وشماره کنتورمشترك را برداریم ولی چه بسا اتفاق میافتد که ما بیش از چند بار بدر خانه مشترکین میرویم ولی در بسته است و کسی جواب نمیدهد . در اینصورت وظیفه ما اینست که گزارش دهیم تا برق مشترکی‌راکه هیچوقت درخانه نیست قطع نمایند تا با پای خودش ناچار شود به بنگاه آمده و حساب خود را تسویه کند .

ماموران کنتور نویس به بنگاه گزارش داده‌اند که بنگاه برای آنها تکلیفی تعیین‌کند تادر مقابل افرادی که خانه خود راترك میکنند بدون جهت از ماموران برق شکایت‌نکنند شکایت مشترکین برق نیز حاکی است که ماموران بنگاه کم حوصله هستند ودر اولین برخوردی که فرضا صاحبخانه برای خرید نان از خانه خارج شده گزارش میدهند که‌پس‌از بار هامراجعه خانه متروکه است و باید برق آنجا قطع گردد .

دراین موردشکایات زیادی ازطرفین به بنگاه رسید .ولی نظر بنگاه‌اینست که ماموران باید بنظریات مشترکین احترام گذاشته وسعی کنند تاموجبات ناراحتی مشترکین‌فراهم نگردد .مدیر کل برق گفت بنگاه از مشترکین برق دولتی درخواست دارد که در موقع مسافرت و یا ترك خانه در ایامی که مصادف‌با مراجعه ماموران برق است موضوع را دریاد داشتی نوشته‌وبروی در خانه بچسبانند تا مامور از حقیقت مطلب‌آگاه شده‌ودستورقطع‌برق‌مشترك را صادر ننمایند .

بازرسی دادسرای دیوان کیفر

امروز کسب اطلاع شد که هیئتی از طرف بازپرس کل کشور مامور رسیدگی به پرونده های موجود در دادسرای دیوان‌کیفر شدند .

انتصابات دادگستری

امروز احکام این انتصابات ازطرف وزارت دادگستری صادر گردید. آقای زرین‌دفتر بمعاونت اول‌دادسرای‌دیوان کیفر ، آقای دکتر منوچهر محمودی بازپرس دیوان کیفر بمعاونت دوم دادسرای دیوان کیفر و آقای ساروقی بریاست دفتر دادسرای دیوان‌کیفر

دربندر عباس

نان ارزان شد

خبرنگار ما در بندر عباس مینویسد چند روز قبل نرخ نان از کیلوئی ۱۲ ریال به ۷ ریال تقلیل یافت . چون نان مصرفی مردم سیاه بود برای بهبود وضع نان بنا بدعوت آقای درخشان فرماندار بندرعباس جلسه‌ای با حضور خبازان و کفیل شهرداری و رئیس دادگاه وکفیل دارائی در فرمانداری تشکیل گردید وتصمیماتی اتخاذ شد.

بمؤدی ظلم نکنید

بقیه از صفحه اول

این پرونده‌ها که بعللی باقی مانده باید در کمیسیونها با توجه به ماهیت پرونده‌وتوجه بتوضیحات مودی براساس انصاف و وجدان حل گردد.

جلب‌اعتمادمودیان

ما میخواهیم دیگر این‌مشکلات برای سال بعد باقی نماند و آنرا امسال خاتمه دهیم و دستگاه‌وصول و مودی را از گرفتاری آن راحت کنیم .

نمایندگان وزارت دادگستری از افراد مطلع میباشند که با نظر شخص آقای وزیر دادگستری انتخاب شده‌اند . شما در کارتان نه‌تنها باید مورد اعتماد واطمینان وزارت دارائی قرار گیرید بلکه باید مورد احترام و اعتماد مودیان مالیاتی هم واقع شوید . اهمیت اعتمادی که مودیان بدستگاه‌وصول پیدا میکنند بسیار زیاد است . شما در کارتان کوشش کنید نه طرف دولت را بگیرید که‌به‌مودی ظلم شود ونه طرف مودی راتا او را در کار خلافش تشویق کند بلکه باید طرف وجدان و انصاف را بگیرید .

اظهارات مودی باید بدقت مورد توجه واقع شود واگر حرف‌منطقی دارد به‌آن توجه گردد .

وظایف کمیسیون‌ها

وزیر دارائی سپس به وظایف کمیسیون عالی حل اختلاف اشاره کرد و گفت : وظیفه شما مهمتر است دقت باید درکار شمازیادتر باشد . چون در کمیسیون توافق خود مودی حاضر است و باید بااو توافق شود اما شما بدون حضور مودی هم میتوانید پرونده رامورد رسیدگی قرار دهید و مهمترازاینکه رای مودی برای حل مشکل لازم نیست بهمین جهت وجدان‌شمابایدراهنمای کارشما باشد تابراساس انصاف وعدالت رای بدهید .دراین رای طرف دولت راگرفتن یاطرف مودی را گرفتن غلط است فقط باید براساس محتویات پرونده وواقعیات نظر داده شود . طبیعی است وقتی حق مورد توجه باشد هیچیك از دوطرف ضرر نخواهند کرد.

وزیر دارائی سپس در مورد تسریع درکار تذکراتی داد وگفت پرونده ها باید بسرعت مورد رسیدگی قرار گیرد.

جلسه مزبور ساعت ٥ بعدازظهر خاتمه یافت .

تشکیل کمیسیون‌ها

پس از خاتمه جلسه مذکور ۱۵ کمیسیون توافق بلافاصله تشکیل شد دراین کمیسیون هاپرونده‌هائی که قبلا آماده طرح بود مورد بررسی قرار گرفت و در موردهر پرونده‌مودی مربوطه‌نیزدرکمیسیون حضور یافته بود و براساس مفاد پرونده وتوضیح مودی نظر داده می‌شد.

در کمیسیونهای دیروز روی اغلب پرونده‌ها بامودیان آنها توافق‌شد فقط چندپرونده بعلت عدم توافق‌با مودی مربوطه به‌کمیسیون عالی‌حل اختلاف ارجاع گردید.

آگهی

بانك صادرات و معادن ایران

قرعه‌کشی جوائز حسابهای درگردش - پس‌انداز - ویژه سفر- اندوخته فردادرساعت ٥ بعد از ظهر روز پنج‌شنبه ۲۳ خرداد در محل شعبه شمیرانزدرمیدان‌شمیران انجام می‌پذیرد دارندگان دفترچه های فوق میتوانند در مراسم قرعه‌کشی شرکت نمایند

چاههای نفت خلیج فارس

ازسال آینده بوسیله ایپاك

بهره‌برداری میشود

امروز اطلاع حاصل شد که شرکت نفت ایپاك ایران و پان - آمریکن احداث لوله زیر دریائی از سر چاه های نفت شرکت در خلیج فارس تاجزیره خارك را به مناقصه گذارده است و قرا راست بهره برداری از این لوله ها در سال ۱۹٦٤ آغاز گردد .

چهار چاه از شرکت نفت ایپاك در اطراف جزیره خارك ودر حوزه نفتی داریوش به نفت رسیده و شرکت ملی نفت نیز تولید این چاه هارا تجاری شناخته‌و بهمین‌مناسبت طبق قرار داد سرمایه گذاری در شرکت ایپاك را آغاز کرده است

برای شناختن نوع‌نفت چاههای مذکور آزمایش های لازم در آزمایشگاه ها و پالایشگاه های امریکا صورت گرفته است .

در جزیره خارك

خبرنگار ما اضافه می کند که فعالیت های نفتی در جزیره خارك بار دیگر افزایش یافته ، جمعیت این جزیره که در ابتدای لوله کشی زیر دریائی نفتی مابین جزیره وایجاد اسکله بزرك پانصد نفربود حالا به سه هزار نفر رسیده است

در جزیره خارك اکنون چند دسته از افراد فعالیت دارند : یك دسته کسانی هستند که درتاسیسات بهره برداری‌از خط لوله زیردریائی این جزیره مشغول کارند .

دسته دوم کسانی هستند که‌در حفر چاه های نفت داخل جزیره فعالیت می کنند زیراشرکت های عامل نفت تاکنون در جزیره خارك سه چاه حفر کرده است ، که دو چاه به نفت رسیده و اکنون چاه شماره ۳ نیز در دست آزمایش است . سوم کارگرانی هستند که در جزیره خارك و خارکو برای احداث خط لوله دوم زیر دریائی کنسرسیوم ازبندر گناوه به‌جزیره خارك کار می‌کنند .

هم اکنون در جزیره خارکو مشغول گرد آوری وسائل لازم هستند تایك ماه دیگر احداث خط دوم زیر دریائی نفت از بندر گناوه به جزیره خارك آغاز شود .

باسفر وزیرکشاورزی واعطای اسناد مالکیت عده دیگری ازکشاورزان :

مرحله اول اصلاحات ارضی

درتبریز هفته‌آینده پایان میپابد

امروز خبرنگار ما اطلاع یافت که تیمسار سپهبد ریاحی وزیر کشاورزان اول هفته آینده ابتداء به‌زنجان‌وبعد به تبریز سفرخواهد کرد.

وزیر کشاورزی در زنجان آخرین اسناد زارعین این منطقه را که‌در مرحله اول قانون صاحب آب و زمین شده‌اند توزیع خواهد کردو در تبریز نیز قریب ۱۷ هزارسند بین زارعین توزیع خواهد شد .با این عمل مرحله اول قانون درتبریز تقریبا بپایان خواهد رسید

شهرداری تهران اعلام کرد:

گوشت و میوه

وتره بار در تهران فراوان است

■ **خرید و فروش‌درمیدان های تره بار صورت‌عادی داشت**

امروز شهرداری اعلام کردکه امر کشتار تهران امروز نیزمانند روزهای عادی زیرنظر مسئولین شهرداری انجام گرفته و درحدود هفت هزار راس احشام گاو و گوسفند کشتار شده است .

بازرسان شهرداری از نیمه‌شب دیشب به کشتارگاه رفته و امر کشتار را زیرنظر گرفتند .بامداد امروز گوشت مانندروزهای گذشته بشهر حمل شد و درمیان دکاکین قصابی توزیع گردید.

شهرداری اعلام‌کرد که‌موجودی گوسفند در میدان کشتارگاه فوق‌العاده زیاد است و بیش ازصد هزار راس احشام جهت فروش به میدان کشتارگاه حمل شده‌است امر خرید و فروش در میدان غله وسبزی وباغ جنت امروزبطورعادی صورت گرفت وماموران شهرداری برنرخها نظارت کردند .

مقامات شهرداری اعلام‌داشتند که تره‌بار و میوه بقدر کافی به تهران حمل شده و در سراسرشهر توزیع گردیده است .

امروز یك مقام رسمی درشهرداری گفت که ماموربن شهرداری‌پروانه کسب پیشه‌ورانی را که امروز دکانشان بسته باشدلغو خواهد کرد. این دستور جهت اجرابکلیه نواحی شهرداری ابلاغ شد.

همین امرز دکاکین نانوائی و قصابی تهران مورد بازدید شهردار تهران قرار گرفت و اعلام شدکه نان بقدر کافی‌پخت شده وگوشت باندازه احتیاج دردسترس مردم قرار دارد . همچنین شهردارتهران از بنگاه برق و سازمان آب‌تهران نیز بازدید کرد و دستوراتی صادر نمود.

کنسرسیوم

بقیه از صفحه اول

اعضای ایرانی این شرکت ها عبارتند از آقایان مهندس فتح‌الله نفیسی ، دکتر رضافلاح ، منوچهر فرمانفرمائیان و مهندس مستوفی. دراین جلسه آقای برلین گزارش عملیات خودرا در چهار سال‌تصدی خویش درایران خواهد داد وسپس پست را تحویل آقای «وازدر»مدیر عامل جدید خواهد کرد.

جلسه ماهانه شرکت های‌عامل نفت برای رسیدگی به عملیات‌ماه گذشته شرکت های عامل نفت‌تا خاتمه این کنفرانس وآمدن‌اعضای مدیره شرکت های عامل بتعویق خواهد افتاد.

از جمله اقداماتی که در ایام تصدی آقای برلین مدیر عامل شرکت های عامل صورت گرفت احداث لوله‌نفت از گچساران به خارك است که اولین لوله زیر دریائی درایران بود.

در کهریزك دنبلان‌کوهی بصورت

دست قطع شده بچه

اززیرخاك بیرون آمد

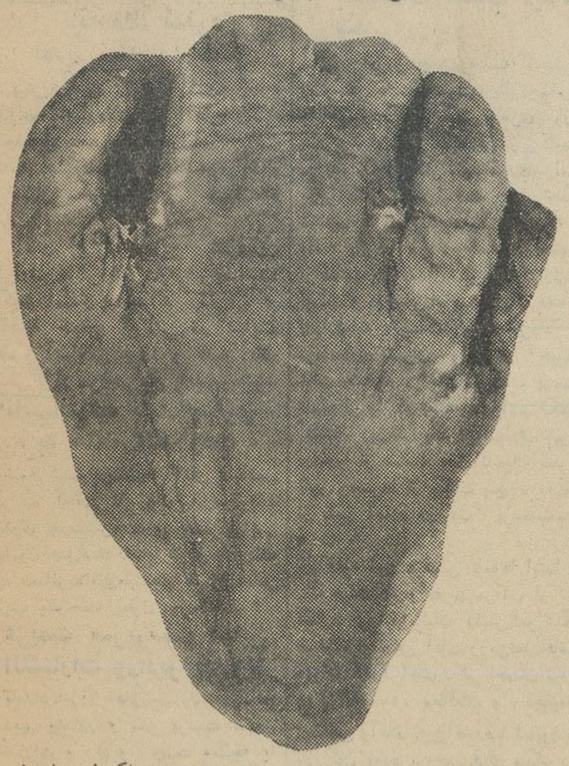

مرد زارع ، بی خیال در مزرعه بیل میزد که ناگهان فریادی از قفسه سینه‌اش بیرون کشید .

ـ وای ... دست بچه ..

ـ خدایا ، این دست قطع شده مال کدام بچه بیگناه است ؟

مرد زارع از وحشت مثل بید می لرزید و رنك چهره‌اش از دیدن‌دست بچه بریده‌بودوقلبش بشدت‌میطپید.. بلافاصله خبر پیدا شدن دست‌بریده بچه در یکی از مزارع کهریزك دهان بدهان گشت و در مدت کوتاهی همه مردم این منطقه از پیدا شدن این دست از زیر خاك مطلع شدند .

آنهائی که با عجله‌برای دیدن‌دست بریده بچه می آمدند از مشاهده آن دچار وحشت میشدند و بیصبرانه از یکدیگر می پرسیدند :

این دست ، متعلق‌بکدام بچه‌است؟ تمام افکار مردم متوجه یك جنایت خوفناك شده بود که پس از ارتکاب قتل دست بچه را بریده‌اند . در سیمای‌همه‌کشاورزان‌ناراحتی‌واضطراب دیده میشد . و همه یقین داشتند که جنایتی اتفاق افتاده است ... درحالی که چنین چیزی وجود نداشت‌وجنایتی در بین نبود و آنچه که عینا شبیه دست بریده بچه بود و از دل خاك بیرون آمده بود جز یك «دنبلان صحرائی» چیز دیگری نبود !!

خبر نگار ما در کهریزك در این باره مینویسد : هم اکنون موضوع پیدا شدن‌این دنبلان عجیب که کوچك‌ترین تفاوتی با دست یك بچه سه ساله ندارد ، مورد بحث مردم این سامان است .

ریش سفیدان‌پس از مشاهده آن اظهار نظرهای‌عجیبی میکنند که‌بیشتر بافسانه و خرافات شبیه است .

و زنان از دیدن آن ، باور نمیکنندکه این دنبلان پنجه‌ای واقعا دنبلان است و با ناراحتی بهمدیگر میگویند: بخدا دست بچه است ... آخر تا حالاکسی دنبلان باین شکلی دیده است ؟

تمام خطوط بزرك و کوچك که در روی دست و کف دست انسان وجود دارد در این دنبلان‌دیده میشود !محال است کسی از دیدن آن دچار ناراحتی نشود و غیر از این فکر کند که این دنبلان ، دست بچه نیست . هم‌اکنون این دنبلان صحرائی که شاید عجیب ترین دنبلانی باشد که بدست آمده در سازمان شهرستان های موسسه اطلاعات نگهداری میشود . البته رنك آن بر اثر جریان هوا قدری عوض شده و متمایل بقهوه‌ای میباشد . همانطوری که گفته شد اندازه دنبلان مذکور عین دست یك بچه سه ساله میباشد و مثل اینست که آنرا از مچ قطع کرده‌اند . البته اگر از نظر گیاه شناسی و علوم طبیعی مطالعه آن لازم باشد در اختیار علاقمندان گذاشته خواهد شد .

همه جا آرام است

بقیه از صفحه اول

در مشهد

طبق گزارش تلفنی صبح امروز خبرنگار مادر مشهد امروز وضع مشهد کاملا عادی است و تقریبا کلیه مغازه‌ها و دکاکین این شهرستان باز است و مردم‌بکسب وکار مشغولند و ازاستقرارکامیون انتظامی نیز در خیابان ها اثری نیست .

در زنجان

گزارش تلفنی خبرنگار ما در زنجان‌حاکیست که‌برخلاف‌شایعات منتشره ، شهر زنجان کاملاآرام است‌وظرف چهل‌وهشت‌ساعت اخیر هیچگونه اتفاق در این شهرستان رخ نداده است .

در اصفهان

بطوریکه خبرنگار مادراصفهان گزارش میدهد امروز هم آرامش کامل در شهرستان اصفهان حکمفرماست و کسبه و مردم‌بطور عادی بکار روزانه خود مشغولند و فقط دربازار چند مغازه سته‌است.

در قم

بنابگزارش خبرنگار ما در قم ظرف چندروز اخیر شهر قم کاملا آرام بود ودر این چندروزهیچگونه اتفاقی دراین شهرستان رخ نداده است .

امروز نیز در قم آرامش کامل حکمفرماست و بطور کلی وضع شهر عادی است .

درآستارا

مقارن ظهر امروز خبرنگار ما در ساری تلفنی گزارش داد : از ساعت هشت صبح امروز میتینك عظیمی با شرکت بیش‌از پنج هزار نفر از زنان ، دهقانان ، کارگران وورزشکاران ، اصناف وپیشه‌وران علما وطبقات مختلف اهالی ساری بهبشهر وشاهی در میدان مجسمه رضاشاه کبیر شهرستان ساری‌برپا شد. شرکت کنندگان این‌میتینك عظیم در حالیکه شعارهای میهنی دردست داشتند لوایح ششگانه پیشنهادی شاهنشاه را بار دیگر مورد تائید قرار دادند و از واقعه روز پانزدهم خردادماه تهران‌ابراز تنفر و انزجار کردند و وفاداری خودرا بشاه و میهن اعلام داشتند . این میتینك عظیم مقارن ظهرپس از قرائت قطعنامه‌ای در چهارماده خاتمه یافت .

خبرنگار ما تلفنی‌ازآستاراگزارش داد ظرف چندروز اخیر از طرف دهقانان و کشاورزان قراء تابعه آستارا تظاهراتی برعلیه‌خرابکاری های ۱۵ خرداد بعمل می‌آید .

امروز در اغلب قراء اطراف آستارا کشاورزان ضمن اجتماع در دهات خود صمیمانه نسبت بشاهنشاه‌ابراز احساسات کردند و ضمن اعلام پشتیبانی خود از اصول ششگانه پیشنهادی اعلیحضرت همایونی آمادگی خودرا در راه جانبازی‌شاه‌و میهن ضمن طومارهای بزرگی‌اعلام داشتند.

بدینوسیله باطلاع مصرف کنندگان

پتو

میرساند

کارخانه سیاهپوشان که دارای سابقه ممتد درصنایع ریسندگی و بافندگی پشمی است از این‌پس بنام

شرکت سهامی پشمبافی شرق

نامیده میشود و محصولات این‌کارخانه انواع پتو های مرغوب با طرحهای جدید است . تلفن کارخانه تهران ۲۵۷۵۵ و ۵٦۰۵۱

گردونه

اطلاعات

سه‌شنبه ۲۱ خرداد ۱۳۴۲
۱۱ ژوئن ۱۹۶۳
شماره ۱۱۱۱۲

نامه ملك سعود تقدیم شاهنشاه شد

پیش‌ازظهر دیروز آقای حاج عزالممالك اردلان امیرالحاج‌درکاخ سعدآباد بحضور شاهنشاه باریافت ونامه اعلیحضرت ملك‌سعودپادشاه عربستان سعودی را به شاهنشاه تقدیم داشت .

آقای اردلان دراین شرفیابی گزارش سفر حج رابعرض‌رسانیده و گفت امسال بحمداله براثرمراحم شاهانه حجاج ایرانی در نهایت رفاه و آسایش بودند و کلیه آنان شکرگزار مراحم ملوکانه میباشند

نایب‌التولیه بنیاد پهلوی به هنك گنك رفت

نیمه شب دیشب آقای مهندس شریف امامی نایب‌التولیه موقوفات پهلوی جهت‌شرکت‌در مراسم‌گشایش هیلتون هتل‌هنك‌گنك‌با هواپیماعزیمت کرد.مسافرت‌آقای‌مهندس شریف‌امامی قریب یك هفته بطول میانجامد .

عزیمت سرپرست سابق انتشارات ورادیو به‌اروپا

بامداد امروز آقای جهانگیر تفضلی و دبیر مشاور و سر پرست سابق انتشارات و رادیو جهت معالجه با هواپیما به اروپا عزیمت نمود .

کفیل اداره کل انتشارات ورادیو

امروز اطلاع حاصل شد که از کل انتشارات ورادیو آقای‌عباس‌فروتن منصوب و مشغول کارشده‌است .

طرف آقای معینیان وزیرراه‌وسرپرست به کفالت اداره کل انتشارات و رادیو

آقای فروتن لیسانسیه فلسفه از دانشکده ادبیات میباشد .وی‌مدتها دبیر دبیرستان های تهران‌وچندی معاون اداره کل نگارش وزارت فرهنك بود ونیز سردبیری چند مجله تهران را بعهده داشت واز نویسندگان رادیو ایران بود.

آخرین سمت آقای فروتن‌معاونت سیاسی اداره کل انتشارات ورادیو بودکه چندی پیش از این سمت استعفا کرد.

اطلاعیه دانشکده ادبیات

درباره بقیه امتحانات خردادماه دانشجویان

بقیه امتحانات کتبی دانشکده ادبیات در ساختمان شماره۲ دانشکده نزدیك میدان بهارستان در ایام و ساعات زیر بعمل‌خواهدآمدلازم‌است‌دانشجویان با ارائه کارت‌انتخاب دروس درساعات معین در محل‌مزبور حضور بهم‌رسانند

دوشنبه ۲۷ خرداد ماه ساعت ۹ صبح ـ امتحان هنر نمایش و تئاتر و در همان ساعت امتحان جامعه شناسی عمومی

سه شنبه ۲۸ خرداد ماه ساعت ۱۰ صبح ـ امتحان‌جامعه شناسی خصوصی

۵شنبه ۳۰ خرداد ساعت ۸ صبح ـ امتحان علم ،اخلاق

از فارغ‌التحصیلان لیسانسیه و دکتر ازامروز همه‌روزه ازساعت۴ تا۸ بعد از ظهر در ساختمان شماره ۲دانشکده ادبیات امتحان بعمل خواهد آمد .

بدنبال تصمیم دولت برای کمك به‌آسیب‌دیدگان ۱۵ خرداد:

کمیسیون رسیدگی بخسارات

اولین‌جلسه خودرا امروزدروزارت کشور تشکیل داد

■ هیئتی مامور رسیدگی بخسارات آسیب دیدگان شد

ظهر امروز نخستین‌جلسه کمیسیون رسیدگی بخسارات واقعه پانزدهم‌خرداد با حضور آقایان دکتر باهری وزیر دادگستری دکتر عالیخانی وزیر اقتصاد در دفتر آقای دکتر سید مهدی‌پیراسته وزیر کشور تشکیل شد. دراین جلسه تصمیم گرفته شد کلیه کسانیکه در واقعه پانزده خرداد خسارت دیده‌اند از ساعت پنج بعداز ظهر فرداچهارشنبه بیست و دوم خرداد بمدت یك هفته تا چهارشنبه بیست و نه خرداد به فرمانداری تهران واقع در خیابان تخت جمشید مراجعه نمایند و پرسش نامه‌هائی را که تهیه شده است‌تکمیل کنند . روزهای بعد فرمانداری تهران صبحها از ساعت هفت تا یك بعد از ظهر وعصرها از ساعت پنج تا نه بعد از ظهر آماده دریافت پرسشنامه‌ها است .

کلیه این پرسش نامه‌ها ابتدا در یك هیئت چهار نفری مرکب از بانو ستاره فرمانفرمائیان رئیس‌آموزشگاه خدمات اجتماعی آقای زرین‌نعل قاضی دیوان کشور آقای دکتر احسان نراقی مدیر مؤسسه مطالعات و تحقیقات اجتماعی وآقای حاج‌آقا رضا شاپوریان بازرگان مورد بررسی قرار میگیرد و گزارش کار برای اتخاذ تصمیم‌نهائی به کمیسیون اصلی مرکب از آقایان وزرای کشور ، دادگستری واقتصاد تسلیم میشود .

پکوف باقطار تهران را ترك گفت

ساعت چهارو چهل و پنجدقیقه بعد از ظهر دیروز آقای نیکلای پکوف سفیرکبیر دولت‌اتحادشوروی به اتفاق بانو باقطار تهران رابقصد مسکو ترك گفت .

در ایستگاه راه آهن آقای دکتر مسعود جهانبانی رئیس تشریفات وزارت خارجه ، اعضای سفارت شوروی و جمعی از اتباع شوروی از آقای پکوف و بانو بدرقه کردند

آقای پکوف که پس‌از شش سال و نه ماه خدمت در ایران تغییر ماموریت یافته در ایستگاه راه‌آهن یکبار دیگر ازدوستی ایران وشوروی اظهار خوشوقتی و نسبت به آینده آن اظهار امیدواری نمود .

سفیرکبیرجدید شوروی گریگوری زایتسف می باشد که قرار است ظرف ماه آینده به تهران بیاید.

برای نظارت برکنکوردانشگاهها

هیئت نظارت عالیه‌ای دردانشگاه تشکیل میشود

بطوریکه خبرنگار ما اطلاع‌حاصل کرده است امسال علاوه‌برآقایان دکتر جلالی ، دکتر کاردان،دکتر صناعی که ماموریت تهیه تست و اجرای کنکور دانشگاه های ایران رابعهده دارند هیئت دیگری‌مرکب از استادان دانشگاه برامورکنکور نظارت عالیه خواهد داشت .بزودی افراد هیئت عالیه نظارت‌برکنکور معرفی خواهند شد .

وزیرکشور ازنانوائی‌ها بازدید کرد

بنا به اظهار سخنگوی وزارت کشور بامداد امروز آقای دکتر سید مهدی پیراسته وزیر کشور کلیه دکاکین نانوائی و قصابی شمیران شمال شهر و جنوب شهر را مورد بازرسی قرار داد .

رئیس ستاد فرماندهی نیروی زمینی

امروزسخنگوی ستاد بزرك‌ارتشتاران اعلام‌داشت‌که بفرمان‌مطاع اعلیحضرت همایون شاهنشاهی بزرك ارتشتاران تیمسار سرلشکر دکترشفقت ازتاریخ ۱۶ خرداد ماه جاری بریاست ستاد فرماندهی نیروی زمینی منصوب‌گردید

فاکوپا

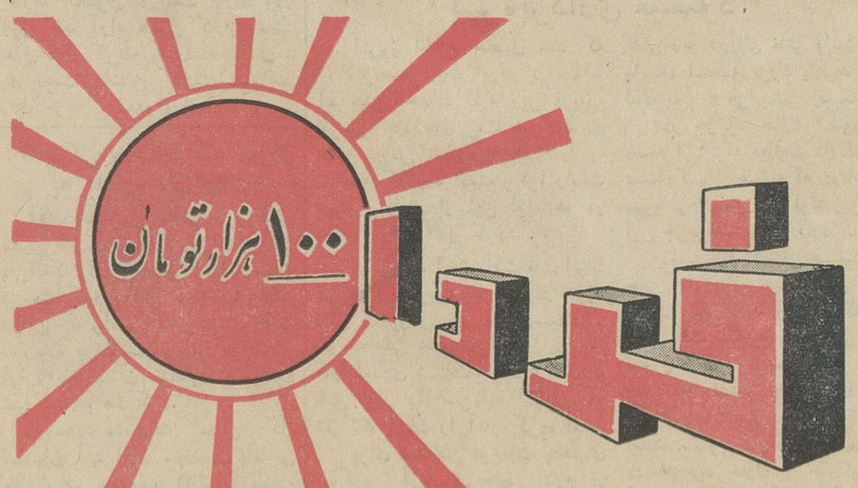

امروز باپرداخت فقط ۲ تومان یك بلیط اعانه ملی بخرید وفردا علاوه بریك میلیون ریال پول نقد و هدایای بیشمار یکدقیقه تمام باقدرت هرچه بیشتر برای خود پول پارو کنید.

ضمنا قرعه‌کشی بلیط های اعانه‌ملی همه هفته روزهای چهارشنبه بجای‌ساعت ٤ونیم در ساعت ٦ بعداز ظهر انجام می‌شود ومراسم درهمین ساعت از رادیو ایران پخش خواهد شد.

طرح قانون استخدام

درشورایعالی اداری بررسی شد

صبح امروز جلسه بررسی طرح قانون استخدام در شورای عالی اداری کشور تشکیل گردید .

دراین جلسه که آقای دکتر خوشبین وزیر مشاور و رئیس کمیسیون و دکتر منوچهر گودرزی معاون نخست وزیر و دبیر کل شورایعالی اداری کشورونمایندگان پنج وزارتخانه عضو کمیسیون نیز حضور داشتند دنباله مواد طرح قانون استخدام موردبررسی‌وشور قرار گرفت .

تاکنون در حدود نصف مواد این طرح در کمیسیون رسیدگی ، بررسی شده است و تصور میرود کار بررسی طرح قانون استخدام تادو هفته دیگر پایان یابد کمیسیون بررسی تاکنون نظراتی ابراز داشته است و اصلاحات مختصری ازنظر عبارتی بر روی مواد طرح قانون صورت گرفته است .

تلگرافات ونامه‌های مردم

دیشب و امروز نیز سیل‌تلگرافات مردم تهران و شهرستانها دائر بر انزجار از واقعه تاثرانگیز پانزدهم خرداد به مقامات مسئول مملکتی و روزنامه‌ها ادامه داشت .

همه این تلگرافات حاکی از ابراز نفرت از حادثه‌شوم چهارشنبه ۱۵ خرداد ماه و ابراز وفاداری نسبت به شاهنشاه میباشد و امضاء کنندگان تقاضای تعقیب و مجازات مسببین‌آنرا دارند .

در شماره های گذشته قسمتی از انبوه تلگرافهای رسیده را چاپ کردیم و امروز نیز قسمت دیگری از آنرا درج مینمائیم :

کارکنان بلور سازی

آقای نیراحمدی مدیر کارخانه شرکت سهامی بلور سازی‌طی‌تلگرافی از سوی خود و کارکنان شرکت‌نسبت به حادثه جوبان چهارشنبه گذشته اظهار تنفر نموده مجازات شدید

بقیه در صفحه ۱۳

نمایندگان پارلمان انگلستان درتهران

ظهرامروز درمیهمانی وزارت امورخارجه شرکت‌کردند

پیترتاپسل و همفری‌برکلی دونفر از نمایندگان محافظه کار پارلمان انگلیس بکساعت‌بعدازظهر دیروز برای یك بازدید سه روزه‌و بعنوان میهمان دولت ایران وارد تهران شدند .

نمایندگان مزبور بطور خصوصی و برای مطالعه و بررسی بایران آمده‌اند .

ایشان در عراق باعارف ووزرای کابینه عراق وهمچنین بازنرال‌لوی اتاسی رئیس شورای انقلاب‌سوریه که درآن هنگام درعراق‌بودملاقات نمودند .

نمایندگان مزبور گفتند کرکوك مانند یك پادگان نظامی مرکز تجمع تجهیزات سنگین‌نظامی بود .

ایشان از اربیل مرکز عشایر عراق نیز بازدید کرده‌اند .

در مورد سفر خود به‌خاورمیانه گفتند باید گزارش د راین مورد تسلیم کنند .

آقایان فهیمی از وزارت‌خارجه فیلیپس از سفارت انگلیس از نمایندگان‌مزبور درفرودگاه‌استقبال کردند .نمایندگان‌پارلمان‌انگلستان دیروز نتوانستند از بازار و کاخ گلستان دیدن کنند ولی قرار است امروز از جواهرات سلطنتی بازدید نمایند امشب کمیته اجرائی بین المجالس مجلس ضیافتی بافتخار ایشان در بهارستان ترتیب‌خواهدداد

میهمانی وزارت خارجه

ظهر امروز نمایندگان پارلمان انگلستان درمیهمانی ناهاری که‌در وزارت امورخارجه بافتخار ایشان ترتیب یافته بود شرکت جستند، آقای سردنیس‌رایت سفیر کبیر انگلستان نیز دراین‌میهمانی‌حضور داشت .

نمایندگان مذکور فردا برای بازدید آثار تاریخی عازم اصفهان میشوند و روز پنج‌شنبه تهران را ترك خواهند گفت .

نمایندگان پارلمان انگلیس ساعت ده‌ونیم صبح امروزدر موسسه اطلاعات حضور یافتند و باآقای مسعودی مدیر موسسه ملاقات نمودند، در این‌ملاقات پیرامون روابط مطبوعاتی دو کشور گفتگو شد .

نمایندگان مذکور ظهر امروز نیز با آقای اسدالله علم نخست وزیر ملاقات کردند .

حوزه امتحانات

رشته های طبیعی وریاضی دختران تغییر کرد

سخنگوی وزارت فرهنك اظهار داشت :شرکت‌کنندگان امتحانات کنبی ششم متوسطه رشته ریاضی دخترانه حوزه دبستان رازی واقع در خیابان مولوی روزچهارشنبه۲۲ خردادباید طبق برنامه تنظیمی جهت گذراندن امتحانات خود در دبیرستان نوباوگان ضرابی واقع در خیابان سپه حاضر شوند.

شرکت کنندگان رشته طبیعی حوزه مزبور نیز جهت گذراندن امتحانات مربوط بخود باید در محل دانشسرای مقدماتی پسران واقع در خیابان روزولت حاضر شوند .

دولت عراق رسما اعلام کرد:

برای سر رهبر عشایر عراق ۱۰۰هزار لیره جایزه تعیین شد

بغداد ـ ۱۱ ژوئن ـ خبرگزاری فرانسه ـ صالح‌السعدی معاون‌نخست وزیر عراق‌گفت که ده‌هزارنفرازعشایر عراق آمادگی خود را برای نبرد با شورشیان شمال‌بدولت اعلام‌داشته‌اند

صالح‌السعدی افزود که روش عشایر شورشی‌درقتل وغارت وحملات مسلحانه سبب شدکه دولت عراق تصمیم گرفت عملیات نظامی را برضد آنها آغاز کند و به ژنرال زیدفتحی دستور داده شده است‌که مناطق‌شمال کشور را از وجود شورشیان پاك‌کند.

رادیو بغداد دربرنامه امروز خود پیامهائی را که درپشتیبانی از تصمیم دولت برای ازمیان‌بردن نهضت‌عشایر شورشی از سراسر آن کشوربیغداد رسیده است قرائت‌کرد .

وضع تهران

بدنبال انتشار مقداری اوراق بی امضا و جعلی که دیروز در تهران منتشر شده و مردم را دعوت کرده بودند که امروز ازخانه‌های خود خارج نشوند عصر دیروزاین‌شایعات برای پاره‌ای از مردم ایجادنگرانی کرد و بهمین سبب از بعد از ظهر دیروز دکانهای نانوائی شلوغ شد ومردم برای روز بعد خود نیز شروع بخرید نان کردند ولی با اظهار اطمینان مقامات انتظامی دائر براینکه کاملا حفظ نظم را دردست دارند و فردا (امروز)در تهران‌اتفاق روی نخواهد داد، بمیزان زیادی از نگرانی مردم کاسته شد . ولی نانوائی‌های اغلب محلات تهران تا نزدیك شدن وقت ممنوعیت عبور و مرور و اجرای مقررات حکومت نظامی مشغول پخت نان بودند و مردم نیز برای خرید نان اضافی ازدحام کرده بودند اماصبح امروز نانوائی‌ها بازبود و چون مردم اغلب نان مصرفی صبح حتی ظهر امروز خودرا نیز دیشب تهیه کرده بودند از مشتری‌های هرروزی نانوائی‌ها خبری نبود و نان روی منبرهای نانوائی ریخته بودوخریداری‌نداشت ومردم هم بناچار از نان بیات‌استفاده کردند .

پس برای انعکاس جریان امروز باید یادآور شد که دیروز عصر وقتی جراید از قول مقامات انتظامی که متوجه نگران شدن مردم براثر پخش چنین اوراقی شده بودنداعلام نمودند که «این اوراق بی‌امضاجعلی و بمنظور مشوب کردن اذهان‌عمومی و تحریك اعصاب است ، آرامش کاملا حکمفرما می‌باشد و جای هیچگونه نگرانی نیست و قوای انتظامی مراقب اوضاع هستند » نگرانی مردم بمیزان قابل توجهی تخفیف یافت خاصه که درتعقیب این مطلب که در جراید انتشاریافت دو اعلامیه نیز از طرف فرمانداری نظامی تهران صادر و بوسیله‌رادیو پخش گردید .

انتشار این اعلامیه ها و مطالب خاطر مشوش بعضی از کسبه و پیشه‌وران را که از وحشت وقایع ۱۵خرداد در مقام آن بودندد کاکین خودرا امروز بازنکنند آرام‌ساخت بخصوص که صبح امروز وقتی مشاهده کردند وضع شهر عادی است و هیچگونه نگرانی برای عبور ومرور و کسب و کاروجود ندارد و انتظامات کاملا حفظ و حراست می‌شود ، مغازه‌ها و دکاکین خودرا باز کردند و بکسب و کارخویش پرداختند .

این حادثه تحریك اعصاب بوسیله پخش اوراق ویا جعل خبر و شایعات نشان داد که عده‌ای در مقام آن‌هستند از هر فرصتی برای تشویش و تشنج اعصاب مردم استفاده کنند وافکارمردم را در نگرانی واضطراب قرار دهند و مردم باید روی ذوق وقریحه و هوش و درایت خود صحت وسقم شایعات را استنباط کنند و متوجه باشند که‌این روزها بازار شایعه سازی رواج دارد ودر این صورت فریب شایعات و پوچ و دروغ را نخورند و بدانند انتظامات از هر جهت حفظ میشود .

■ نخست‌وزیر درخیابانها

پیش از ظهر امروز آقای اسدالله علم نخست وزیر با اتومبیل درخیابان های جنوب شهر بگردش پرداخت و در چند نقطه متوقف شد و با اهالی محل گفتگو نمود .

در یکی از خیابانهای جنوب شهر عده‌ای از اهالی مفصل در باره وضع زندگی خود با نخست وزیر صحبت نمودند . در این مذاکرات اهالی به اطلاع نخست‌وزیر رسانیدند که‌آرامش کامل در این منطقه برقرار است وبه زحمتی به کسب و کار خود می‌پردازند.

آقای نخست وزیر باهالی وعده‌داد که هرکس مخل نظم وامنیت محلات جنوبی شهر بشود از طرف مقامات انتظامی مورد تعقیب قانونی قرارخواهد گرفت .

نخست وزیر پس از آنکه باغلب محلات وخیابانهای اصلی جنوب شهر سرکشی کرد بکاخ نخست وزیری مراجعت نمود .

■ ترمیم خرابیها

اقدامات مردم و دستگاههای‌دولتی که در جریان تظاهرات روز های‌چهار شنبه و پنجشنبه گذشته بمغازه ها و موسسات آنها خساراتی وارد آمده بود امروز نیز برای ترمیم خرابیها ادامه داشت .

ساختمان شرکت‌مسافربری ت‌ت‌ث دیروز و کمپانی فروشنده ماشین ـ آلات و اتومبیل امروز در خیابان حافظ از جمله موسساتی است که در جریان‌حمله‌تظاهر کنندگان‌خسارات فراوان دیده است

■ ناگهان شروع شد ..

یکی‌از کار کنان شرکت ت‌ت‌ث به خبر نگار ما گفت در آنروزتجارتخانه ما مانند روز های عادی کار خود را آغاز کرد و تا لحظه وقوع حادثه چندین مشتری اتومبیل و موتور سه چرخه به نمایشگاه شرکت مراجعه کردند و کارشان را راه انداختیم.

در حدود ساعت ده صبح مشاهده کردیم که عده ای چوب بدست از چهار راه حسن آباد و خیابان‌قوام‌السلطنه بطرف چهار راه یوسف آباد میآیند افراد چوب بدست بدون‌هدف باینطرف و آنطرف خیابان رفته و فریاد میکشیدند ، ما ازاین جریان بهیجوجه ناراحت نشدیم زیرا نحوه کسب و کارما طوری نیست‌که کسی را عصبانی کند و یا احتمالا موردی برای دستجاتی پیش آورد که بآن علت بما بتازند .

بهر حال از من نخواهید تا آنچه را که در آن لحظات برما ونمایشگاه شرکت گذشته است برای‌شما تعریف کنیم زیرا اینکاربجزآنکه مارا مجددا دچار تاثر سازد اثر دیگری ندارد ، مختصر میگویم آمدند، زدند شکستند و سوزاندند و بردند .

■ هدف دیگر

در روز حادثه بانك کارنیز که در مجاورت ساختمان ت‌ت‌ث واقع‌است ازحمله‌مصون‌نماندیکی ازخدمتگزاران بانك میگفت که ساختمان بانك‌قبل از ساختمان ت‌ت‌ث مورد اصابت پاره آجر و سنگ و ضربات چوب وچماق قرار گرفت .

شیشه های بانك شکست‌ودر ودیوار کنده شد و خسارات هنگفتی وارد آمد ولی شانس بانك بود که هدف دیگری در برابر مهاجمین قرار گرفت و بانك از خطر جدی نجات یافت و شرکت ت‌ت‌ث ویران گردید .

■ کیوسك بهوا بلندشد

یکی از کسبه چهار راه یوسف‌آباد تعریف میکند مامور پست که‌در باجه پست نشسته بود کار روزانه راانجام میداد یکمرتبه بخود آمد که کیوسك چوبی درمیان‌انبوهی‌از افرادمحاصره شده بودتنهاکاری که میتوانست‌بکند نجات خودش بود باو تکلیف کردند که شعار آنها را تایید کند واو اینکار را کرد و سپس اوراز محلش‌بیرون کرده و کیوسك را چون پر کاهی بآسمان بلند کردند در این ماجرا اسناد و پاکات مردم و دولت از میان رفت و این شعبه پست منهدم گردید.

مسئولین بانك کار و شرکت‌ت‌ث‌ث واداره پست و شرکت واحد وشرکت تلفن اقدامات لازم را برای مرمت خرابیهای وارده بعمل آورده‌اند و در نظر دارند ضمن‌نصب شیشه و تعمیر ساختمان وتعویض ماشین‌آلات وباجه ها وضع کسب و کار خود را مجددا بحالت اول برگردانند .

تفسیر خبرگزاری‌ـ های خارجی

وقایع ایران همچنان مورد توجه خبرگزاریها و رادیو های جهان‌است

تهران ـ ۱۰ ژوئن (۲۰ خرداد)ـ آسوشیتدپرس ـ داوید لانکاشایر

سپهبد اسماعیل ریاحی وزیر کشاورزی در یك کنفرانس مطبوعاتی گفت دولت علیرغم اغتشاشات هفته گذشته بکار تقسیم اراضی ادامه خواهد داد .

وی گفت مرحله اول برنامه‌مزبور که ۱۰ هزار دهکده رابین دهقانان تقسیم می‌کند تا پایان سپتامبر پایان میپابد .

■ شکست ناصر درایران

بیروت ـ ۱۰ ژوئن (۲۰خرداد) د رمحافل سیاسی بیروت گفته می شود با وجودشکست سختی که ناصر از لحاظ تبلیغاتی و سیاسی در ایران خورده است درنظر دارد از ادامه تلاش برای ایجاد ناراحتی های تازه دست نکشد .

گزارش های رسیده از قاهره حاکی از آنست که ناصر دو روز قبل‌به دو تن از عوامل اطلاعاتی و تبلیغاتی خویش دستور داده‌است به عراق رفته و چندتن از علمای شیعه محافل مذهبی را که‌توانسته تحت تاثیرقرار دهد وادار باقدامات تازه‌ای کند . یکی از این دوتن **محمود امین لاشانی** از کار کشته ترین عوامل اطلاعاتی مصر است که هر چند یکبار باسامی مستعار درکشور های مختلف خاور میانه فعالیت دارد .

روزنامه های مصری که از زمان تسلط عبدالناصر بمصربدست وی ملی شده و توسط دولت‌اداره میشوند دراین چندروزه مطالبی درباره حوادث‌ایران منتشر کرده‌اند که باتوجه به لحن آنها معلوم می شود اخباری که از چندی قبل در باره تحریکات عبدالناصر دراین باره وجود داشته بی‌اساس نبوده معذلك این روزنامه ها سعی دارند گزارش‌های مربوط به اعمال‌نفوذ سیاسی ناصر را در میان علمای شیعه تکذیب کنند

باوجود این در محافل بیروت هیچیك از ناظران سیاسی اعم از شرقی و غرب برای کوشش های ناصر موفقیتی پیش بینی‌نمی کنند وتلاش های وی را بیهوده‌میدانند

■ قیافه عادی تهران

تهران ـ ۱۱ ژوئن ـ (۲۱ خرداد) ـ خبر گزاری فرانسه ـ در نخستین ساعات بامداد امروز تهران بهیچوجه قیافه غیر عادی نداشت . دیروز مخالفان دولت اعلامیه هائی در شهر پخش کرده واز مردم پایتخت درخواست کرده بودند که امروز دست باعتصاب عمومی بزنند .

در تمام شهر از جمله در محله های بزرك‌مغاز ه‌های خواربارفروشی بازاست و سایر مغازه ها هم نیمه باز است و مردم بکار عادی خود مشغولند .

وسایط نقلیه در خیابان ها در رفت‌و آمد هستند و رفتگران کار روزانه خودرا انجام میدهند . در خیابان های تهران زنان بی چادر دیده می شوند که بسر کار خود میروند .

تنها اقدام امنیتی که در شهر به نظر می رسد استقرار چند واحد نظامی در برابر پارلمان است .

نتیجه امتحانات دبیرستان فیروزبهرام
بوسیله پست برای دانش‌آموزان ارسال گردید
آ ـ ۷۶۳۰

مزون شوبرت
ضمن اطلاع ورود پارچه‌های تابستانی از خانمهای محترمی که قبلا رزرو کرده‌اند تقاضا میشود برای دریافت پارچه مورد نظر خود مراجعه فرمایند . خیابان شاه ـ چهارراه شیخ‌هادی
گردونه

رومیکس
آب میوه‌گیری فلزی ساخت سویس
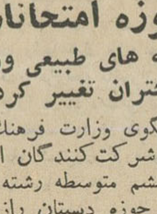
نماینده انحصاری شرکت بهم جیان تهران
باشگیرنده تلفن ۴۵۷۲۲

باطلاع خریداران محترم
تراکتور BM میرسد
که از این پس نماینده انحصاری تراکتورهای BM که‌ازفولاد معروف سوئد ساخته می‌شود باشرکت سهامی «زامیاد» می‌باشد . خواهشمند است برای خرید یاکسب هرنوع اطلاعی به‌نمایندگی جدید مراجعه فرمائید .
شرکت سهامی زامیاد
طهران خیابان سعدی ـ پاساژ سمیران ـ تلفن ۳۹۵۶۴
گردونه