سال سی‌وچهارم ـ شماره ۱۰۰۳۶ — پنجشنبه بیست‌ودوم مهرماه ۱۳۳۸ — تکشماره دوریال‌ونیم

اطلاعات

مک میلان کابینه جدید انگلستان را تشکیل داد

درکابینه جدید وزرای مهم کابینه سابق سمت های خود را حفظ کرده‌اند ـ تنها تغییر مهم انتصاب «ایان‌مک‌لود» بسمت وزیر مستعمرات است‌که بصورت یکی از وزرای مهم کابینه درمیآید

★ «سلوین‌لوید» وزیرخارجه سابق همچنان مقام خودرا حفظ کرد
★ «لنوکس‌بوید» وزیر مستعمرات سابق بعلت سیاست خود درآفریقا از کابینه برکنار شد
★ باتلر به‌ریاست حزب محافظه‌کار رسید
★ حقوق سالانه وزرا از ۳۲۰۰ تا ۵۷۰۰ لیره میرسد

جریان روز
دفتر سیاه — لکه تیره
سرمقاله وتفسیرجهان را درصفحه‌دوم مطالعه فرمائید

درکاخ سعدآباد

هفته‌پناهندگان

دیروز بازرگانان نوع پرورما بالغ بریک‌میلیون‌ونیم ریال اعانه دادند

عصر دیروز بدعوت والاحضرت اشرف‌پهلوی جمعی‌از اعضای اطاق بازرگانی و بازرگانان در کاخ‌سعد آباد عمارت والاحضرت حضور یافتند تا بمناسبت هفته‌پناهندگان درباره کمك به آوارگان جنك مذاکره نمایند.

بقیه درصفحه پانزدهم

اطفال شیرخوار و پیرمردان در کلاس درس

سه‌سال مبارزه بابیسوادی پانزده هزار کلاس ۴۱۹ هزار شاگرد هفتادمیلیون ریال اعتبار یك‌میلیون‌و۵۰۰هزارجلدکتاب زندانی‌هاهم‌کلاس دارند

دیشب نمایندگان روزنامه های پایتخت بدعوت اداره کل تعلیمات اکابر ازکلاس های شبانه ومبارزه با بی سوادی بازدید کردند دراین بازدید آقای نبوی رئیس تعلیمات اکابر ابتدا اظهار داشت :از اول مهر ما ه‌سال جاری چهارمین سال مبارزه با بیسوادی آغاز شده و وزارت فرهنك بعلت استقبال مردم از کلاس های مبارزه با بیسوادی بودجه این اداره را از یك‌میلیون ریال به هفتاد میلیون ریال افزایش داده‌است‌وبعلاوه دستمزدآموزگاران کلاس های مبارزه با بی سوادی ماهیانه از چهارصد ریال بیك‌هزار

بقیه درصفحه‌چهاردهم

بموجب لایحه‌ایکه شور اول آن درجلسه امروز مجلس تصویب شد :

کارمندان‌دولت‌وخانواده آنها بیمه میشوند

لوایح استقلال مالی دانشگاه واستخدام معلمین مدارس حرفه‌ای بتصویب رسید

بامداد امروز مجلس شورای ملی بریاست آقای سردار فاخر حکمت تشکیل شد .

طرح لوایح ...

پس از انجام امور مقدماتی مجلس بلافاصله وارد دستور شد و لایحه دولت در مورد امور مالی دانشگاه برای شور دوم مطرح گردید و بدون ابراز نظر تصویب و به مجلس سنا ارسال شد .

بعد لایحه مربوط به استخدام‌معلمین مدارس فنی و حرفه‌ای و کشاورزی برای شور دوم مطرح مذاکره قرار گرفت و بعد از تذکراتی در بعضی مواد آن تصویب گردید .

این لایحه نیز جهت رسیدگی به مجلس سنافرستاده شد .

پس‌از تصویب لایحه آقای یزدانفر معاون‌وزارت فرهنك‌آماری‌ازمدارس حرفه‌ای و فنی کشاورزی باطلاع مجلس رسانید و متذکر شد که وزارت فرهنك به تاسیس این‌مدارس توجه کامل دارد منتهی تنها اشکال کار دراین مورد نداشتن معلمین فنی و استاد کار آن است که‌آنهم تا تنظیم و تصویب این لایحه مرتفع خواهد شد .

بقیه درصفحه سیزدهم

لایحه استخدام معلمین مدارس فنی و حرفه‌ای‌وکشاورزی

متن‌لایه استخدام معلین مدارس فنی و حرفه‌ای و کشاورزی که‌در جلسه امروز مجلس شورایملی تصویب شد بشرح زیر میباشد:

ماده ۱ـ بوزارت فرهنك اجازه‌داده میشود جهت‌تکمیل کادر آموزشی مدارس فنی و هنری و حرفه‌ای و کشاورزی در مرکز و شهرستانها عده‌ای معلم و استاد کار از اتباع کشور های آلمان غربی ـ اطریش ـ امریکا ـ فرانسه ـ انگلیس ـ بلژیك ـ سویس ـ ایتالیا ـ ژاپن استخدام نماید معلمین‌واستاد کاران مزبور در حدود بودجه مربوطه حداکثر برای مدت سه سال استخدام میشوند و تمام وقت‌رسمی بتدریس و خدمت در کارگاهها و مزارع مشغول خواهند بودوبهیچوجه حق اشتغال بکار دیگری ندارند و حقوق هر یك از معلمین و استاد کاران از ماهی چهل هزار ریال تجاوز نخواهد نمود که نصف آن بریال‌و نصف دیگر بارز پرداخت میشود و هر یك از آنان درسال حق یکماه مرخصی با استفاده از حقوق خواهند داشت بعلاوه هزینه مسافرت خود وزن و فرزندان کمتر از ۱۸ سال هر یك را وزارت فرهنك پرداخت خواهد نمود سایر وزارتخانه ها نیز میتوانند ازمقررات این ماده برای‌استخدام معلمین مدارس فنی خود با نظر وزارت فرهنك استفاده نمایند.

تبصره ـ سایر شرایط و مقررات استخدام معلمین و استاد کاران مذکور طبق قانون استخدام اتباع خارجی مصوب عقرب ۱۳۰۱ خواهد بود.

ماده ۲ـ وزارت فرهنك می تواند برای تکمیل کادر تعلیماتی مدارس عالیه فنی که دوره تحصیلات‌آنها کمتر از لیسانس نباشد ایرانیانی را که در یکی از رشته های فنی دارای تحصیلات درجه دکتری‌یا معادل آن باشند باپایه یك‌دانشیاری

بقیه درصفحه سیزدهم

مصاحبه خبرنگارما باشیخ‌کویت

شیخ‌کویت آرزومند است بار دیگر بایران سفرکند

حضرت شیخ‌عبدالله‌السالم‌الصباح حاکم کویت بمناسبت اهدای تمثال شاهنشاه از خبرنگار اعزامی مابه‌کویت تشکر میکند . آقای خلیل قاهری کارمند اداره فرهنك کویت درعکس دیده میشود

توضیح

پیرامون

سرمقاله دیروز

سرمقاله دیروز ماراجع بعدم چاپ متن تلگراف های تبریك و پاسخ ملوکانه که انتشار آنهارا امری زائد دانستیم و گفتیم که تحصیل افتخار اشخاصی که بدریافت دستخط‌شاهانه نائل میشوند یك افتخار شخصی و مطلب خصوصی است که ارتباط با عامهٔ مردم ندارد مورد توجه و تمجید بسیاری از خوانندگان که بوسیله تلفن حسن استقبال خودرا ابراز داشتند قرار گرفت . همگی این‌تصمیم را صحیح دانستند لکن خواننده محترمی از ما سئوال کرد اگر تصمیم بر عدم درج مطالب مزبور گرفته‌اید پس چرا بصورت اعلان و بادریافت قیمت میخواهید چاپ نمائید ؟

جوابی که‌بوسیله تلفن به این شخص محترم داده شد برای مزید اطلاع عموم مفید است از اینقرار :

« روزنامه متعلق بمردم و مطالب آن البته باید طبق خواسته ونظریات و افکار عمومی تنظیم و چاپ شود قصد ما از تصمیم بر عدم درج تلگراف های تبریك و متن دستخط ملوکانه‌و یاپاسخ رئیس‌دفتر مخصوص شاهنشاهی که بعنوان افراد صادر میگردد این نیست که در واقع از انتشار تلگرافات معروضه و پاسخ شاهانه بکلی خودداری شود بلکه چنانچه خوانندگان محترم ملاحظه می فرمایند در هر صفحه روزنامه ستون هائی اختصاص به آگهی داده شده‌این ستونها آزاد و متعلق به مردمی است که بخواهند مطالب اختصاصی خودرا در برابر پرداخت قیمت اعلان انتشار دهند بنابراین ما حق نداریم‌اشخاص را ممنوع از این حق مسلم خود و استفاده از ستون های آزاد نمائیم بخصوص در این مورد که افراد و اشخاص بخواهند بادرج تلگراف معروضه و پاسخ شاهنشاه افتخاراتی برای خود تحصیل نموده و به‌شخصیت و موقعیت اجتماعی خود بیفزایند .

بنا بر این تصمیم ما بر جای خود باقی است و تردیدی حاصل نشده ولی همانطور که در خلال مقاله دیروز اشعار گردید هر فرد و شخصیتی از ستون های آزاد مخصوص اعلان برای درج مطالب اختصاصی مزبور میتواند استفاده نماید .

ارول فلین درگذشت

وی پس‌از تیرون‌پاور و کی‌کندل و ماریولانزا چهارمین هنرپیشه‌ای است که دریکسال اخیر درگذشته

وانکوور ـ کلمبیا ی انگلیس ـ آسوشیتدپرس ـ ارول فلین هنرپیشه مشهور که به «پسر بد هولیوود» مشهور بود براثر سکته قلبی در راه بیمارستان درگذشت .

ارول فلین که ۵۰ سال داشت ، ده روز پیش به «وانکوور» آمده بود تا قایق تفریحی لوکس خودرا بفروش برساند .

بقیه درصفحه سیزدهم

دعوت از ایران

برای شرکت درمسابقات ملکه زیبائی

امروزازطرف مدیر سازمان انتخاب ملکه زیبائی جهان نامه‌ای برای دعوت ایران بشرکت در مسابقات ملکه زیبائی باداره روزنامه رسید که در زیر بنظر خوانندگان محترم میرسد :

آقای عزیز .

عطف‌بنامه مورخه ۸ژوئیه این سازمان درباره دعوت‌ازایران‌برای شرکت در مسابقات ملکه زیبائی جهان متذکر میشود که تعداد کشور هائیکه در این مراسم شرکت مینمایند هر سال روبافزایش میرود و ماامیدواریم که ایران هم در این مراسم شرکت نماید . کوشش های‌شمابرای کمك باجرای این‌امر مورد کمال تشکر ما خواهد بود .

مدیرسازمان انتخاب ملکه زیبائی‌جهان «ژان گیتا»

***

همانطور که خوانندگان گرامی ما اطلاع دارنداکنون درجهان عناوین گوناگون برای انتخاب ملکه های زیبائی بوجود آمده است ومهمترین آنها انتخاب ملکه زیبائی جهان است غالب کشور های جهان هر سال ازمیان عده‌ای داوطلب ملکه زیبائی کشور خودرا انتخاب مینمایندواز میان آنها در یك مراسم باشکوه وپرسروصدا ملکه‌زیبائی جهان انتخاب میشود .

دربرخی از کشور ها جراید و مجلات مهم در تدارك مراسم انتخاب ملکه زیبائی شرکت می‌کنند و گروهی از هنرمندان‌سینما وتاتر ونقاشان ونویسندگان و مجسمه سازان و هنرشناسان هیئت قضات‌مسابقه رابرعهده میگیرند .

در بسیاری از کشور ها حتی در کشور های خاورمیانه نظیر مصر و لبنان باعناوین مختلف از قبیل ملکه مهمانداران هواپیما ـ ملکه انگور ـ ملکه پنبه و غیره و غیره ازمیان دوشیزگان‌داوطلب انتخاب می‌کنند در کشور ما تاکنون انتخاب ملکه زیبائی معمول نبوده است واز اینجهت کمیته ویا مرکزی برای اینکه هر سال مبادرت بانتخاب ملکه زیبائی نموده و ملکه زیبائی ایران را به سازمان انتخاب ملکه زیبائی جهان معرفی نماید وجود ندارد از اینرو این‌نامه بالا به مجله اطلاعات جوانان فرستاده شد تاجواب لازم رابرای سازمان مذکور بفرستد .

محصلین دست باسلحه برده‌اند

از امسال دانش آموزان دوره دوم دبیرستانها تعلیمات‌نظامی فرا میگیرند . طبق این تصمیم ماده ورزش بدو قسمت تعلیمات نظامی و ورزش‌تقسیم شد.این روزها میدان‌های دانشکده‌افسری مملو از دانش آموزانی میشود که تحت نظر مربیان وافسران با تجربه تعلیمات نظامی فرا میگیرند .

اشتیاق دانش آموزان نیز بفراگرفتن این‌فن قابل‌توجه‌است

تقسیم خالصجات بین روستائیان

بزودی ۱۶دهکده از خالصجات میاندوآب و گرمسار و همچنین مقداری از خالصجات غرب‌بین کشاورزان‌تقسیم‌میشود

تیمسار سرلشکر اخوی‌وزیر کشاورزی امروزبخبرنگار ما گفت .

برنامه وسیع تقسیم املاك خالصه کشور که‌دراجرای نیات شاهنشاه برای بهبود وضع زندگی کشاورزان تهیه شده‌است بسرعت پیشرفت میکند کارهای نقشه برداری آمارگیری و قرعه‌کشی یازده دهکده خالصه‌در میاندوآب وپنج‌دهکده خالصه در گرمساربپایان رسید وبزودی اسناد مالکیت آن‌بین دوهزار وسیصد تن ازکشاورزان ساکن همان دهکده ها توزیع خواهد شد .

ضمنا مقدمات تقسیم هشت‌دهکده دیگردرگرمسار فراهم شده‌است .

آقای‌وزیر کشاورزی افزود،دربرنامه امسال تقسیم املاك خالصه قسمتی‌از دهکده خالصه تقسیم شده‌است و ازطرف بنگاه‌خالصه نیز بزودی هیئت های‌نقشه برداری بکرمانشاه فرستاده خواهند شد .

کارهای نقشه‌برداری‌وآمارگیری و قرعه‌کشی دردودهکده خالصه خاوه‌و طوغان واقع درورامین بپایان رسید و تابیست روزدیگر اسناد مالکیت آن بین کشاورزان محل توزیع میگردد.

درهندیجان خوزستان تاکنون پنج دهکده خالصه تقسیم شده‌است ، برای تقسیم بقیه املاك آن‌منطقه ماموران وزارت کشاورزی درمحل سرگرم کارهستند .

آقای وزیر کشاورزی سپس‌اظهار داشت کارهای نقشه‌برداری در هفت دهکده خالصه هرایجان واقع درمنطقه دشمن زیاری فارس واملاك خالصه سیستان و بلوچستان ادامه دارد و تاکنون پنجاه هزار هکتار ازاملاك خالصه آنجا نقشه برداری شده است .

نمایش هوائی در پیشگاه اعلیحضرت همایون شاهنشاهی بمناسبت روز نیروی هوائی شاهنشاهی ایران

حضور کلیه طبقات مردم برای تماشای این نمایش‌آزاد است

هموطنان‌عزیزچنانکه مستحضرید افسران‌و درجه داران و افراد نیروی هوائی شاهنشاهی ایران ازمیان ملت‌ایران برخاسته‌اندوبرادران‌شما هستند و تحت رهبری خردمندانه فرمانده تاجدار خود بدلگرمی عواطف و احساسات پاك‌و بااطمینان

بقیه درصفحه سیزدهم

اطلاعیه نیروی هوائی شاهنشاهی ایران

۲۵مهر روز نیروی‌هوائی شاهنشاهی ایران است باین مناسبت از ساعت ۸٫۳۰ روز۲۵مهر ۱۳۳۸ نمایش هوائی جالبی‌درپیشگاه مبارك اعلیحضرت همایون شاهنشاهی درچیتگر (۱۴کیلومتری جاده‌شمالی کرج) انجام خواهدگرفت . ازکلیه هم‌میهنان‌گرامی برای تماشای این نمایش صمیمانه دعوت میشود .

نیروی هوائی شاهنشاهی ایران

یك نامه مخفی ازملکه ماری منتشر شد

ملکه‌ماری احساسات غم‌انگیز خودرا نسبت بعشق پسرش ادوارد هشتم شرح می‌دهد

این نامه پس‌از ۳۱ سال با اجازه‌ملکه الیزابت منتشرگردید

لندن ـ آسوشیتدپرس ـ دیروز نامه‌ای‌که ۳۱ سال مخفی مانده بود درلندن منتشر شددر این نامه مادر بزرك ملکه‌انگلیس ملکه ماری‌ازپسرخودادواردهشتم (دوك ادینبورك فعلی)که آن زمان‌پادشاه انگلیس بودتقاضا میکند که‌بخاطر یك بیوه زن امریکائی یعنی «والیس سیمپسون » از تاج و تخت کشور صرفنظر ننماید . ملکه‌فقید مینویسد :

« شما میدانید که وقتی این‌خبر را شنیدم چقدر رنج کشیدم و چه اندازه شما را منع کردم تا منافع کشور را زیر پا نگذارید .» این نامه در دسامبر ۱۹۳۶ به ادوارد هشتم نوشته شده است.

ملکه‌مادر مینویسد: شمانمیدانید چه لطمه‌ای به خانواده و تمام‌ملت خود وارد ساخته‌اید . این ملتی که در جنك آنهمه فداکاری کرده‌اند حال چه خواهند گفت‌وقتی

بقیه درصفحه‌چهاردهم

مرد دنیا ...؟
وسیله پذیرائی هرخانواده:

فقط بخاری ارج
ارزانتر ـ کم مصرف‌تر ـ زیباتر ـ مطمئن‌تر ـ از هر بخاری دیگر است

یك‌کلاه کهنه و مستعمل چهل‌هزارریال قیمت پیدا کرده‌است
شرح درصفحه آخر

عرض ۹۰ سانت ـ رنگ ثابت
چیت ـ کودری
جهان چیت

شب‌نشینی درکاخ زیبای گلستان
برای تهیه بلیط شب‌نشینی مجللی‌که درپیشگاه شاهنشاه به‌نفع پناهندگان برپا میشود به مکان‌های زیر رجوع کنید
۱ـ تهران پالاس ۲ـ پارك‌هتل
۳ـ رزیدانس ۴ـ رستوران‌فرودگاه‌مهرآباد
۵ـ خروس طلائی (سورن) (۱)

پتو در پیرایش

رستوران مجلل کاکادو
بشما خوش آمد میگوید
خیابان نادری مقابل سفارت انگلیس
تلفن ۴۴۰۷۴
آ ـ ۲۵۳۲۴ ۲ـ۱

جریان روز

دفتر سیاه

رئیس اداره نظام‌وظیفه‌طی مصاحبه‌ای بخبرنگارما اظهارداشته بود که چنانچه افرادی برای‌انجام تقاضاهای نامشروع مشمولین توصیه نمایند اسامی آنان دردفتر سیاهی که‌بهمین مناسبت مفتوح شده ثبت و گزارش خواهدشد .

این گفته صریح رئیس اداره نظام وظیفه نشان میدهد که‌مقدارتوصیه‌ها و تشبثات بآن‌اداره آنقدر زیاد است که‌خلاصی از آنرا فقط درگشودن‌یك دفتر سیاه برای ثبت اسامی توصیه کنندگان دیده‌اند .

رسم اینست که‌همه ادارات انتظامی و وزارت کشور دولت هااسامی افراد خارجی‌راکه‌بنحوی‌ازانحانسبت‌بکشورآنها دشمنی ورزیده‌اند دردفتری بنام لیست‌سیاه ثبت میکنند و معمولا هیچگاه باین‌افراد اجازه ورود بکشور خودرانمیدهند زیرا این‌گونه‌افراد را دشمن کشور خود میدانند .

پس از جنك اسرائیل واعراب که منجر بوجود آمدن کشوراسرائیل‌و عقب نشینی قوای‌کشورهای‌عربی‌گردید کشورهای عربی درصدد برآمدند که ازانعکاس هرگونه فعالیت های‌افراد معروف وسرشناس یهود جهان در کشورهای خود جلوگیری کنند مثلا ازورود کتابی که‌وسیله یکنفر یهودی نوشته شده‌است ویافیلمی که‌هنر پیشه‌های آن‌یهودی هستند مخالفت بعمل می‌آوردند وبرای این‌منظور لیستی‌تهیه کرده‌اند .

مقصود اینست که‌تهیه لیست‌سیاه سابقه دارد شاید درکشورماتهیه‌لیست سیاه از همه واجب ترباشد وواجب ترین آنهم‌لیست افرادی است که‌با استفاده ازمقام وموقعیت اجتماعی و دولتی‌خود دست به‌توصیه‌واعمال نفونو تثبت میزنند .

متاسفانه این‌مرض مزمن هنوزه ازروحیه ماونه ازدستگاههای دولتی‌ما ریشه کن نشده است وموثر ترین خطرآن‌اینست که‌نادانان جای‌دانایان رامیگیرند .

کسانی که‌اهل سوء استفاده وانحراف وفساد هستند افراد پاکدامن وباسابقه راکنار میزنند .

امثال این تبعیض ها همین الان که این سطور رامینویسیم‌درادارات‌دولتی ازحد احصا وشماره بیرون است .

فلان‌کارمند معمولی که‌ازپله اول باتوصیه و تشبث‌واردکار شده است درجلوی‌چشمان بهت زده‌سایرکارمندان بقدرت توصیه و تشبث برق‌آسا جلو میرود و غفلتا نشان میدهد که‌برای پیشرفت هیچ احتیاجی به‌پاکی ودرستی وسابقه نیست بلکه درست برعکس تملق وچاپلوسی نوذی وخوردن و خوراندن و تشبث مایه اصلی پیشرفت وارتقا است‌واین اصل راهم تاسرحد ریاست کل ومدیرکلی‌واز آن‌بالاتر ثابت میکند .

یك‌کارمند شریف وکارکشته سالها دریك مقام میماند وبارها هم درهمان مقام لیاقت ودرستی وفداکاری خودرا ثابت میکند ولی لیاقت‌ودرستی اواز نظر روسا مکتوم میماند اماکارمند دیگر مثل دونده سریع‌السیر بقدرت توصیه وتشبث‌ازراه میرسد ودر طرفة العین همه رایشت سر میگذارد .رتبه وحقوق‌ومقام وپاداش وسفر آمریکا و اروپا وفوق‌العاده خارج مرکز وداخل مرکز همه‌را یکجا میگیرد .

یك‌کارمند پس ازسالها خدمت‌در خارج اگر بخواهد به‌تهران منتقل شود اصلاوابدا برای او جا نیست‌ولی یك‌کارمند دیگر اگر توصیه‌ایدر دست داشته باشد هرقدر هم که پرونده خدمت اوناقص وازنظر امکان انتقال معیوب باشد بلافاصله حکم انتقالش صادر میشود .

قبول تشبث دربرخی ازروسا ومصادر امور بحدی است که‌حتی به‌هیچ‌مراجعی بدون دردست داشتن توصیه ازیکی ازمقامات ذینفوذ جواب مساعدنمیدهند این اغراق نیست که‌به‌تلویح وکنایه واشاره‌به‌طرف‌می‌فهمانند که توفیق‌در کار منوط بآوردن توصیه است واین هم‌برای‌آنست که‌حسابی باتوصیه کننده بقیمت اشاعه‌فساد وانحراف بازکنند .

خلاصه مقصود اینست که تهیه دفتر سیاه دریك اداره برای خلاصی از توصیه وتشبث‌کار بسیار پسندیده‌ای است ولی انجام این‌کار دریك اداره دردرادوا نمیکند بلکه باید فکراساسی برای ریشه کن کردن آن درمیان مردم ودر ادارات دولتی کرد. بالاترین خطرهمین‌است که درجامعه‌ای اصول متزلزل باشد وبدبختانه مرض‌تشبث وتوصیه واعمال نفوذ تنها وسیله اینست که‌اصول راازبین میبرد .. برا مثل این میماند که‌همه یك توافق عمومی کرده باشند که‌بنای کار اجتماع رابرتوصیه و تشبث بگذارند ودراینصورت واضح است که‌اصولی ترین مسائل اجتماعی راهم میتوان تغییر داد .

چه‌فرق‌میکند وقتی یك‌چاقوکشی را برای‌برقراری نظم اجتماع درسربازار سلاق‌میزنند باید توصیه‌کننده و توصیه گیرنده راهم بلائی بسرشان آورد که‌دیگران عبرت بگیرند و بگذارند که‌هرکس که‌مشغول‌است اعم ازفقیر وغنی بنظام وظیفه برود وهرکس که‌مالیات دهنده است مالیات واقعی خودرابدهد وهرکس که‌لایق است جلو برود وهرکس که‌نالایق است‌فقط‌درحد خوداجازه کارداشته باشد

لکه تیره

افغانهابی‌آنکه مردم فوق‌العاده‌ای باشند درسیاست داخلی و خارجی خود موفق‌اند .در این کشور برق حوادث بزرك چشم ناظرین راخیره نمیکند ولی همه چیز در جریان تحول آرام وپیوسته‌ای است وبه جلو میرود .

در داخله کشور یك نمونه کامل از آنچه‌در فلسفه‌سیاسی «استبداد منور» می نامند سرگرم پیش‌بردن یکی‌از عقب افتاده‌ترین جوامع آسیااست ودر خارج ،سیاست یك دولت کوچك و ضعیف با تمام قوا میکوشددرعین حفظ‌موجودیت خود از همه جهت کمك بگیرد .

استحکام داخلی جامعه افغانی سنك بنای همه موفقیت های سیاست خارجی آنست . حکومت کنترل کاملی برهمه چیز دارد و مردم نیز از حکومت خود بیزار نیستند . فساد و رشوه خواری و نظریات خصوصی ورطه غیر قابل عبوری بین مردم و حکومت بوجود نیاورده است . از اینرو رهبران افغانی بی‌احساس ترس میتوانند وارد ماجرا های سیاسی شوند که برای همه دول باین آسانی نیست

حتی اصلاحات‌اجتماعی اخیر از قبیل اعطای بعضی آزادیها به‌زنان عکس العمل ناموافقی بوجود نیاورده است .مردم افغانستان به تدریج آمادگی بیشتری برای پیشرفت پیدا میکنند وحکومت عاقلانه در اصلاحات شتاب نشان نمی‌دهد . افزایش وسائل زندگی تمدن جدید وایجاد موسسات‌تازه در افغانستان پایه مطمئنی برای پیشرفت های اجتماعی‌شده است و همه این امکانات در دست یك حکومت درستکار و آشنا باوضاع بخوبی مورد استفاده قرار می گیرد .

ولی‌در افق سیاست افغانستان‌لکه تیره‌ای است که‌هیچ کوششی‌برای برطرف ساختن آن بعمل نمی‌آید افغانها کوئی احتیاجی به دوستی همسایگان کوچکتر خود احساس نمی کنند .برای آنهاجلب دوستی همسایگان نیرومند ترو قدرت‌های بزرك جهانی کافی است .کوششی که برای بسط روابط با آنها بعمل می آید در مورد همسایگان غربی و جنوبی بهیچوجه مشهود نیست . اگر چه باید پذیرفت که همسایگان جنوبی و غربی نیزاز حداکثر امکانات خود برای‌بهبود روابط‌با افغانستان‌استفاده‌نکرده‌اند

در این دنیای بزرك که دائما بزرگتر میشود اختلافات ناچیز همسایگان برسر اندکی آب و خاك مسخره آمیز بنظر می آید .

دولت های غربی درگذشته بسیار از این تجربه ها داشته‌اند واکنون میراث خودرا بدول تازه مستقل آسیائی وافریقائی داده‌اند .

ملت هائی که جدیدا به آزادی رسیده‌اند طبعا در مسئله استقلال قائل به سختگیری بیشتری هستند ودر بعضی از آنها کار به یك «عقده استقلال» نیز میرسید .با وجود این یك نظر به عظمت دنیا، به قدرت دولت هائی که در عرصه سیاست بین المللی ظاهر شده‌اند یادر کار ظهوراند ، حتی این ملل تازه مستقل را میتواند هشیارکننده دنیا از هم اکنون وارد عصر قدرتهای بسیار بزرك شده است ودر آینده‌این تمایل‌بیشتر خواهد شد . چنین نیست که دول کوچك عرصه زندگی را بر خویشتن‌تنك به بینند ولی اگر در میان خودبه مجادله پردازند امکان‌آزادی عمل را از دست خواهند داد .دوستی و همکاری آنها با یکدیگر خصوصا در جاهائی که زمینه طبیعی این همکاری موجود است به حفظ استقلال آنان در نهایت امرکمك خواهد کرد و بر تاثیر یکایك ایشان در امور بین المللی خواهد افزود .

افغانها در رعایت‌مصالح‌ملی خود کم نظیر و حتی سختگیراند .ولی مصالح طویل المدت آنها درایجاد محیط مناسبی با همسایگان نزدیکشان قرار دارد . زیرکی دیپلماتیك افغانها، که ازمختصات همه جوامع دهقانی و نیمه‌دهقانی است ،درمورد همسایگان‌پاکستانی و ایرانی آنها احتیاج به‌یك‌محرك اضافی دارد .این محرك میتواند رشته های‌نزدیك‌تاریخی وفرهنگی باشد ، میتواند احتمال منافع اقتصادی باشد ومیتواند از یك‌دور اندیشی ساده سر چشمه بگیرد .

پیرایش
لاله زار

متمنی‌است درموقع خریدبمارك پرلون پیرایش‌توجه‌فرمائید

بمناسبت تصادف روزجمعه ۲۳ مهرماه جاری باهفتمین شب درگذشت مادر گرامی ما**بانوبتول رازی** مجلس تذکری ازساعت ۳تا۴ بعداز ظهر روز مذکور درمحل کشیك خانه آستانه مقدسه حضرت عبدالعظیم (ع) ومجلس زنانه در همین روز و ساعت در محل مقبره شیخ ابوالفتوح رازی منعقد است .

علی رازی- سرهنك جواد رازی

فوت آقای **سیدحسین مدایني** پدرآقایان مهندس مهدی مدایني وعلی مدایني راباطلاع ارحام و دوستان میرساند مجلس فاتحه آن مرحوم درصبح روزیکشنبه ۲۵ر۷ر۳۸ از ساعت ۱۰ الی ظهر درمسجد مجد منعقد است .

الاحقر عبداله بن مسیح الطهرانی

بانهایت تاسف خانواده های **مدایني- سعید- سرمد- مسکین- قاضی نور- مصطفوی نائیني- کیا- هراتیان -**

درگذشت شادروان **آقای سید حسین مدایني** راباطلاع عموم دوستان وآشنایان میرساند مجلس ترحیم مردانه روز یکشنبه ۲۵ر۷ر ۳۸ ازساعت ۱۰ الی ظهر در مسجد مجد و ختم زنانه روز جمعه ۲۳ر۷ر۳۸ ازساعت ۳تا۴ بعداز ظهر در منزل آن مرحوم واقع درخیابان شمیران خیابان خواجه‌نصیر طوسی (مازندران سابق) منعقد میباشد .

بعموم‌بازماندگان‌آنمرحوم مصیبت‌واردە راتسلیت‌میدهیم.

نظر برحلت مرحوم جنت‌آشیان **حاج شیخ رضامرآت‌نیا (مرآة الذاکرین)** که از شیوخ آقایان ذاکرین حضرت سیدالشهداء (ع) بوده‌اند مجلس ترحیمی درصبح جمعه ۱۳ ربیع الثانی مطابق با۲۳ مهرماه ۱۳۳۸ ازساعت ۹ الی ۱۱ درمسجد امامزاده یحیی واقع درخیابان ری دوراه مهندس بازارچه امامزاده یحیی منعقد است مقتضی است علمای اعلام وسلسله جلیله اهل‌ذکروسایر طبقات شرکت‌فرمایند.

الاحقر محمد علی لواسانی- الاحقر زین العابدین سرخه- جعفر خندق آبادی - حاج سید جواد سدهی - سید عبدالحسین قمی .

بانهایت تاسف درگذشت شادروان **حاج شیخ رضا مرآت نیا (مرآة الذاکرین)** راباطلاع عموم دوستان وآشنایان میرساند مجلس ختم مردانه روز جمعه ۲۳ مهرماه ۱۳۳۸ ازساعت ۹ الی ۱۱ درمسجد امامزاده یحیی واقع‌درخیابان ری دوراه مهندس بازارچه امامزاده یحیی- وختم زنانه در همانروز وهمان ساعت درمنزل آن مرحوم برگذارمیگردد .

علی مرآة نیا- محمد مرآة نیا- سرهنك پزشکی - محمد علی مینوئی- حیدر علی مینوئی- عباس مینوئی - عباس ترانه- اسماعیل امیر طهماسب- رامش- افلاکی - بدر الذاکرین- برهان‌یزدانی- اخوان‌سدهی- رضا مینوئی- هوشنك مینوئی- محمد طاهر سادات‌اخوی- حسین علوی - اکبر النك- علی النك- باقر اکونومی- محمد اکونومی - خانواده رنجبر- خانواده صبا

بانهایت تاسف درگذشت حاجی **آقابالا احمدنژاد خامنة** برادر آقای مهندس آقازاده رادررضائیه باطلاع‌خویشاوندان ودوستان محترم میرساند مجلس ختم مرحوم روز جمعه ۲۳ مهرماه ازساعت ۲ الی ۵ بعداز ظهر درمسجد واقع‌در خیابان سعدی منعقد میباشد ومجلس ترحیم زنانه نیزهمان روز درمنزل شخصی واقع درکوی یوسف آبادجنب‌کلانتری برقرار است .

مهندس اسداله آقازاده - عباس جبارزاده - مهدیقلی علیزاده - حاجی اسد آقا یحیی پور خامنة- صادق شریعتی خامنة - امامی خامنة- عباس نگاری خامنه- حسن مهری خامنه - علی خوشبختی- رسول غلمانی- یعقوب‌اصلانخانی

بعموم‌بازماندگان‌آنمرحوم مصیبت‌واردە راتسلیت میدهیم .

درگذشت ناگهانی آقای **اسداله سرحد دار** که از صاحبمنصبان عالیرتبه‌وکاردان‌بازنشسته‌وزارتکشور بوده‌اند باطلاع میرساند مجلس ترحیم آن مرحوم ازطرف استانداری درکرمانشاهان برگزار خواهد شد .

آ-۱۹۸۰۳ وزارت کشور

اظهار تشکر

بدین وسیله از جناب آقای مهندس **لیلی آبادی** ریاست محترم کارخانه قند رضائیه و کلیه کارمندانی که در تشییع جنازه و ختم‌برادرم مرحوم حاج آقابالا احمد نژاد خامنه همدردی و همکاری نموده اند نهایت تشکر را دارم .

مهندس اسداله آقازاده

ازسروران معظم و گرامی که بمناسبت فوت پدر ارجمندمان‌مرحوم حاجی احمد حسن شهریاری در مراسم تشییع و مجالس ختم و شب و روز **هفت شرکت جسته و ابراز همدردی فرمودند سپاسگذاری نموده** اگر بعلت تالمات روحی در عرض تشکر تاخیری شود بدین وسیله‌پوزش می‌طلبیم .

محمد حسن شهریاری - داود حسن شهریاری

شرکت سهامی کتاب

خیابان پهلوی چهارراه‌شاه شماره ۱۶۹

بدینوسیله باستحضار دبیران‌محترم زبان‌انگلیسی که‌کتاب

Students Speak English

را برای تدریس انتخاب فرموده‌اند میرساند که کتاب‌معلم آن ازچاپ خارج شده وبرای توزیع آماده است . ازهمکاران محترمی‌که کتاب مذکور را تدریس میکنند تقاضا میشود جزوه‌های کتاب معلم راکه باپست برایشان فرستاده شده است درتهران بشرکت سهامی کتاب و در شهرستانها بنمایندگی شرکت طبع‌کتاب تسلیم وکتاب کامل وبقیه‌نقشه هارا برایگان دریافت فرمایند کتاب دانش‌آموز زیردست صحاف است ونادهم آبان‌ماه توزیع میشود. ازکتاب معلم‌و نقشه‌ها تعدادی برای استفاده سایر دبیران محترم‌انگلیسی وعلاقمندان به‌تعلیم آن زبان درشرکت سهامی کتاب‌موجود است و بقیمت یکصدریال فروخته میشود .

۱-۲ آ- ۲۵۲۹۲ شرکت‌سهامی‌کتاب

اوقات مطب دکتر بقراط صفائی

پزشك امراض داخلی و متخصص بیماری های کودکان از پاریس و نیویورك کمافی‌السابق از ۳ ونیم الی ۸بعداز ظهر بوده و درسایر مواقع باتعیین وقت قبلی است .

نشانی - خیابان پهلوی نزدیك چهار راه امیراکرم تلفن ۴۰۷۶۹

آ-۱۹۷۴۱

بسمه تعالی

بمناسبت فوت جانگداز ونابهنگام غفران پناه مرحوم **حاج محمد حسین صادقی‌معمار**قدس سره مجلس ختمی‌روز جمعه ۲۳ مهرماه ازساعت ۳ بعداز ظهر الی۶ درمسجد شرق تجریش (مسجد تکیه پائین) منعقد است امید است عموم علاقمندان به‌آن مرحوم جهت تسلیت بازماندگان و شادی روح آنمرحوم شرکت فرمایند .

الاحقر سید فخرالدین طاهری شیرازی

بدینوسیله فوت ناگهانی مرحوم حاج **محمدحسین‌صادقی** معماررا باطلاع عموم دوستان وآشنایان میرساند مجلس‌ختم آنمرحوم‌ازساعت۳ الی۶ بعدازظهرروزجمعه بیست‌وسوم‌مهر ماه جاری درمسجد تکیه سفلی تجریش منعقد است با شرکت خویش روح آن مرحوم راشاد فرمائید .

میرزا عبداله خان شکوفی- الحاج حسینعلی صادقی- حاج عباسعلی صادقی- حاج محمد حسن صادقی- حاج‌نفی صادقی- حاج‌رضا صادقی- باقرصادقی- محمدعلی ترقیان- محمد صادق صادقی- حاج سید جواد هاشمی- سید جلال هاشمی- حاج ابو طالب مطیعی - احمد صادقی - حاج عبدالحسین دائمی مخلصی - دکتر احمد مطیعی- حسین پروین- محمد صادقی- محمد مهدی صادقی- عباس ناد اسمعیل- اکبر ناد اسمعیل- اکبر میرزائی- محمد مهدی صادقی- احمد شیر افکن- حاج احمد حاج حسینی- محمد رضا صادقی- ابوالقاسم ترقیان-

انما الدنیاء فناء

صنف محترم معمار وبناء درگذشت نابهنگام مرحوم **حاجی حسین صادقی معمار** راباطلاع عموم همکاران عزیز میرساند وبرای شادی روح آنمرحوم مجلس ترحیمی روز شنبه ۲۴ مهرماه جاری ازساعت ۴الی۶ بعداز ظهر درمسجد ارك منعقد میباشد صنف معمار وبناء بعموم فامیل مرحوم حاجی صادقی تسلیت عرض نموده وازخداوند بزرك صبر بازماندگان راخواستار است .

آ-۱۹۸۳۵ **ازطرف صنف معمار وبناء**

باکمال تاثرو تالم درگذشت ناگهانی مرحوم آقای حسین صادقی رابعموم بازماندگان وخاندان جلیل صادقی ومطیعی بخصوص به آقایان حاج ابوالطالب مطیعی وآقای دکتراحمد مطیعی وآقای دکترکاظم مطیعی صمیمانه تسلیت عرض نموده خودرا دراین مصیبت عظیم شریك میدانیم و بقای عمر وعزت بازماندگان آنمرحوم رااز درگاه خداوند متعال خواهانیم .

عباس گل کار- محمد علی گل کار- مهدی گل کار - حسین گل کار - حسن گل کار

کل نفس ذائقة الموت

بمناسبت درگذشت نابهنگام شادروان مرحوم **حاج محمد حسین صادقی معمار** مجلس ختمی ازطرف‌انجمن محلی دروازه شمیران درمسجد (فخرالدوله) واقع دراول خیابان فخرآباد (ازساعت نه صبح الی ۱۲ ظهرروز جمعه ۲۳ مهر ۳۸ برگذار میشود .

انتظار دارد عموم آقایان وفامیل ودوستان آن مرحوم درمجلس نامبرده شرکت فرمایند .

حاج حسینعلی صادقی- حاج عباسعلی صادقی- حاج حسن صادقی- حاج تقی صادقی- حاج رضا صادقی - باقر صادقی- مهدی صادقی- علی اکبر ناد- عباس ناد - غلام ملایم - حاج ابوطالب مطیعی- دکتر احمد مطیعی- دکتر کاظم مطیعی- حاج عبدا لحسین دائمی مخلصی - محمد علی ترقیان .

ازطرف شورای محلی بخش۲ دروازه شمیران- احمدمطیعی

بانهایت تاثر وتالم درگذشت نابهنگام شادروان مرحوم **حاج محمد حسین صادقی معمار** راباطلاع دوستان وفامیل وعلاقمندان به آنمرحوم میرساند .

برای شادی روح آن مرحوم روز شنبه ۲۴ر۷ ر۳۸ ازساعت سه الی ۵ بعداز ظهر مجلس ختمی ازطرف شرکت سنگبری فیروز درمسجد انبار واقع درخیابان ری منعقد و ازآقایان محترم انتظار شرکت در مجلس ختم نامبرده را دارد .

آ- ۱۹۸۲۷ **عبدالله - علیمددیان**

بعموم‌بازماندگان‌آنمرحوم مصیبت‌واردە راتسلیت میدهیم .

بمناسبت یکمین سال درگذشت شاهزاده سرهنك شهربانی **اسماعیل رفیعی** مراسم تلاوت قرآن ازساعت ۳ بعداز ظهر جمعه ۲۳ مهرماه ۳۸ برمزار آن شادروان در امامزاده صالح (تجریش) برقرار خواهد بود .

ونیز مخارج مراسم یادبود آن مرحوم طبق وصیتنامه بامور خیریه اختصاص داده خواهد شد .

آ-۱۹۷۲۱ **عذرا رفیعی**

ازمجموعه آثار فلسفی

رساله دربارهٔ

آزادی

اثر

بنگاه ترجمه و نشر کتاب

جان‌استوارت‌میل، فیلسوف نامدارانگلیسی

ترجمهٔ

جواد شیخ‌الاسلامی

انتشار یافت

مراکزفروش : بنگاه‌ترجمه ونشرکتاب وکتابفروش‌های‌معتبر

بها : ۱۲۰ ریال

قابل توجه آقایان پزشکان

آئروسل دستگاه اکسیژن‌تراپی واردشد

صنایع‌پزشکی - ناصرخسرو سرای روشن تلفن ۵۲۷۴۲

نظربفوت مرحوم عمادالاعلام آقای **حاج سید عباس شفیعی تهرانی** که عمری رادر خدمتگزاری آستان مقدس حضرت حسین ابن علی علیه السلام گذرانده مجلس‌ترحیمی ازساعت ۸ ونیم تا۱۱ونیم صبح روزجمعه ۲۳ مهر درمسجد مرحوم لواسانی گذرلوطی صالح منعقد است امید است آقایان علماء و وعاظ و اهل منبر و سجاد و سایر طبقات دراین مجلس شرکت فرموده موجب تسلیت خاطر بازماندگان شوند .

محمد تقی فلسفی

درگذشت مرحوم ثقة المحدثین آقای **حاج سید عباس شفیعی تهرانی** پدر بزرگوارمان راباطلاع میرسانیم مجلس ترحیم ازساعت‌هشت ونیم‌تایازده ونیم‌صبح‌جمعه ۲۳ر۷ر۳۸ درمسجد مرحوم آیة اله لواسانی منعقد خواهد بود امید است آقایان اعلام واهل منبر دراین مجلس‌شرکت فرموده بازماندگان راقرین امتنان فرمایند .

سید محمد شفیعی- سید اسمعیل شفیعی تهرانی - خانواده های شفیعی تهرانی- دبیر رحمانی-حاج سیدحسن اشرف- ابوالقاسم استفاضه- سید اسحق میراسکندری- جعفر وجدانی- احمد فیض بخش سبحانی- سیدابوالحسن ناظم زاده .

فوت مرحوم فردوس وساده آقای حاج سید عباس شفیعی تهرانی راباطلاع عموم اقوام و دوستان میرساند مجلس تذکر مردانه روز جمعه ۲۳ر۷ر ۳۸ درمسجد مرحوم لواسانی ازساعت۸ونیم تا۱۱ونیم‌وختم‌زنانه بعدازظهرهمانروز در منزل شخصی آنمرحوم واقع‌درباغ ایلچی برقرارمیباشد. بعموم‌بازماندگان‌آنمرحوم مصیبت‌وارده راتسلیت میدهیم .

بمناسبت روز چهلم مرحوم نصرت اله شهردار

روز جمعه ۲۳ مهرماه ازساعت ٤ بعداز ظهرمجلس‌یادبودی **درامامزاده عبداله** برسر مزار آن مرحوم برپا خواهد بود دوستان وخویشان درصورت تمایل به عزیمت خواهشمند است ساعت ۳ونیم بعداز ظهر درمنزل مرحوم مبرور(خیابان شاهرضا مقابل صفی علیشاه کوچه شهردار) حضور بهمرسانند .

وسیله نقلیه مهیاست. شب چهلم طبق وصیت‌آنمرحوم فقرا اطعام خواهند شد .

همراز

بدینوسیله فاجعه مولمه فوت **بانو حلیمه سیگارودی** خواهر عزیزم راباطلاع عموم بستگان وآشنایان میرساند.

آ-۱۹۸۱۷ **عبدالرسول سیگارودی**

آگهی‌های تسلیت

بانهایت تاثر درگذشت مرحومه بانو زهرامیرفخرائی رابه آقای سید نصراله میرفخرائی وبستگان آن مرحومه تسلیت میگوئیم .

علی اکبر میرسعیدی وبانو- علی اصغر میر سعیدی - محسن میر سعیدی

آ- ۱۹۸۴۱

درجه داران وافراد کادر ثابت وافراد نیروی مقاومت ملی خرقان درگذشت ناگهانی سرکار سرگرد حسین حبیبی افسر فعال سپاه یك‌رابه حضور تیمسار فرماندهی وافسران ودرجه داران سپاه وهمچنین به خانواده آنمرحوم تسلیت عرض مینمایند .

فرمانده نیروی مقاومت ملی خرقان- سرگرد علی سلیمی

کارمندان اداره امور شهر شمیران وبرزنهای پنجگانه شمیرانات مصیبت وارده رابدوست وهمکار محترم خود آقای احمد واعظیان تسلیت عرض مینمایند .

آ-۲۵۳۸۸ **رئیس اداره شهر شمیران- لسانی**

افسران ودرجه داران وافراد کردان ۱۱۱ ضد هوائی سپاه۱مرکزبانهایت تاسف‌درگذشت‌ناگهانی‌سرکارسرکرد حسین‌حبیبی‌رئیس سررشته‌داری‌سپاه۱ رابعموم‌بازماندگان وبخانواده محترم‌آن شادروان تسلیت عرض مینمایند .

فرمانده گردان ۱۱۱ هوائی سپاه ۱ مرکزسرگرد تیوا

کارمندان دبستان اورنك مصیبت وارده رابه همکار محترم خود دوشیزه فریده شاهوارتسلیت عرض مینمایند .

ازطرف کار مندان دبستان اورنك - مولوی

افسران ودرجه داران اداره آجودانی کل با اندوه فراوان مصیبت وارده درگذشت شادروان مادر گرامی سرکار سرگرد محمود آرامی رابه همقطار عزیز و عموم بازماندگان تسلیت گفته نیك بختی وتندرستی‌این خانواده ارجمند راازایزد یکتا مسئلت دارند .

رئیس اداره آجودانی کل- سرلشگر خوشنویسان

فقدان بانو زرین تاج جمشیدی مازندرانی رابه خانواده های جمشیدی- طاهباز- دیبائیان بخصوص بانوان شریف دیبائیان- نفیسه حبیبی- بدری جمشیدی- تسلیت عرض مینمائیم .

حسن افجهٔ - فرانك افجهٔ

آگهی‌های ترحیم و تسلیت درصفحه ۱۳

مك‌میلان کابینه خود را تشکیل داد

وزرای فرهنك ومستعمرات از کابینه مك‌میلان خارج شدند باتلر بریاست حزب محافظه‌کار انتخاب‌گردید و «لردهالیشام» و «دونکان‌ساندیز» بسمت وزرای علوم‌وهواپیمائی انتخاب شدند

لندن ـ آسوشیتدپرس ـ خبرگزاری فرانسه ـ هارولد مکمیلان نخست وزیر انگلیس بااعلام انتصاب «یان مك لود» بسمت وزیر مستعمرات بجای «آلن‌لنوکس بوید» ترمیم کابینه‌خود را عملی کرد. مك‌لودرا بعضی‌نخست وزیر آینده انگلستان میدانند .

علاوه بر بوید که‌بعلت سیاست خوددرقاره افریقا اخیرا بشدت در مجلس عوام مورد حمله‌قرار گرفته بود«جفری لوید» وزیر فرهنك نیزدر کابینه جدید عضویت ندارد .

مك میلان به‌لورد هیلشام » طراح سیاست حزب محافظه کارکه توانست پیروزی این حزب‌رادرانتخابات تامین کند مسئولیت برنامه‌های علمی را باعنوان لردمهردار سلطنتی تفویض کرده‌است وبجای ویدیجارد باتلر بسمت رئیس حزب محافظه کار انتخاب گردیده‌است .

جناح رفورمیست

باتلر،ومك‌لود هردو ازجناح‌رفورمیست حزب محافظه کار می‌باشند .باتلر کماکان درسمت وزارت کشور نیز که‌یکی‌ازپست‌های مهم کابینه می‌باشد انجام وظیفه خواهدکرد .

دوپست دیگر مهم کابینه‌وزارتخانه های خارجه ودارائی می‌باشد که‌وزرای آن‌سلوین لوید ،و، دریك هیچکات آموری تغییر نکرده‌اند .

مك میلان پست‌جدیدی در کابینه خود بنام وزارت هواپیمائی بوجودآورده وآنرا به‌دونکان ساندیس وزیر دفاع سابق وداماد چرچیل سپرده است . وی‌علاوه براین سمت مسئولیت‌امور مربوط به‌موشکهای هدایت‌شونده وسیستم رادارو‌الکترونیك رابعهده خواهدداشت .

تحقیقات فضائی انگلستان تحت نظر لرد هیلشام انجام خواهدگردید واو بعنوان وزیر علوم بالقب لردمهردار سلطنتی انجام وظیفه خواهدکرد تا اشکالی از لحاظ قوانین پارلمانی‌ایجاد نگردد .

اعضای کابینه

اعضای‌کابینه جدید بریتانیا که مانند سابق ۱۹ عضودارد ازاینقراراند

۱ـمك میلان ،نخست‌وزیر
۲ـریچارد باتلر ، وزیر کشور و رهبرمجلس
۳ـ سلوین‌لوید ، وزیرامورخارجه
٤ـدریك هیچکات آموری وزیر دارائی
۵ـ ایان مك‌لود ، وزیر مستعمرات
٦ـرجینالد مولدنیك ، وزیربازرگانی
۷ـ هارولد واتکینسون وزیر دفاع
۸ـسردیوید اکلس وزیرفرهنك
۹ـدونکان سندز وزیر هواپیمائی (هواپیمائی نظامی و کشوری)
۱۰ـلود هوم ،وزیر ارتباطات باکشور های مشترك المنافع
۱۱ـادوارد هیت ، وزیر کار
۱۲ـارنست ماربلس ،وزیر حمل و نقل .
۱۳ـلرد هیلشام ،وزیر علمی ولرد مهردار سلطنتی .
۱٤ـلرد میلس ،خزانه‌دار
۱۵ـویکونت کیلموير ، وزیر دادگستری .
۱٦ـجان هیر، وزیر کشاورزی
۱۷ـهانری بروك ،وزیر مسکن
۱۸ـجان‌مك‌لی‌وزیر اسکاتلند .
۱۹ـ دکتر چارلزهیل وزیراطلاعات

تبریك خروشچف به‌مکمیلان

نخست‌وزیر شوروی از روش مکمیلان و روابط کنونی انگلیس و شوروی راضی است

مسکو ـ آسوشیتد پرس ـ خروشچف که‌از سفر یکماهه خود به‌امریکا و چین و سیبری بازگشته است در تلگرافی به مکمیلان می گوید :

«ملاقات من و آیزنهاور به تعدیل روابط بین المللی کمك کرد . حال باید مشترکا برای‌تعدیل اوضاع وحل مسائل بین‌المللی همکاری نمائیم . من نیز مانند شما آرزو مندم که هرچه زودتر سریك میز بنشینیم و مذاکرات خودرا برای خدمت باین امر شرافتمندانه آغاز نمائیم . »

خروشچف به تحکیم روابط دو کشور که بقول او «ملاقات ومذاکرات مشترك ما (مك میلان ـ خروشچف) در مسکو خدمت زیادی به آن نموده است» اظهار علاقه می کند .

خروشچف انتخاب مجدد مکمیلان را به نخست وزیری تبریك گفته است وی می گوید : «آقای مك میلان . من مایلم به شما بگویم کوشش شما در آینده نزدیك برای امر خلع سلاح مورد تایید سایر کشور ها خواهد بود »

امریکابه‌پیشنهادخروشچف‌پاسخ‌داد

نماینده آمریکا درسازمان ملل‌متحدگفت صد درصد خلع‌سلاح باده درصد نظارت عملی نیست ـ خروشچف نظارت بر‌قید وشرط درخاك روسیه را پذیرفته است

سازمان ملل متحد ـ یونایتدپرس ـ هانری کابوت لاج نماینده آمریکا در سازمان ملل متحد دیروز خطاب به روسها گفت‌صددر صد خلع‌سلاح باده در صد نظارت عملی نیست .

این نخستین عکس‌العمل رسمی آمریکائیها در برابر پیشنهاد خلع سلاح کلی است که نخستین بار توسط خروشچف در سازمان ملل متحد مطرح شد .

لاج در کمیته سیاسی سازمان‌گفت نظر کلی آمریکا در قبال پیشنهاد خروشچف به این شرح است .

اولا آمریکا تا حدی که‌خلع‌سلاح عملی باشد از نظر روسها حمایت خواهد نمود .

ثانیا در هر برنامه خلع سلاح‌خواه صد در صد خواه یك در صد باشد باید یك سازمان کامل و دقیق‌نظارت وبازرسی بوجود آید تا اینکه طرفین آشکارا در برابر یکدیگر قوای خود را بکاهند و قدم به قدم این راه را زیر چشم سایر دول طی کنند چون بدون وجود نظارت بر سوءظن و سوءتفاهم میان دول و بالنتیجه بر خطر جنك افزوده میشود» .

ثالثا ما نمیدانیم روسها برای اجرای پیشنهاد خلع‌سلاح کلی خود تا چه حد به نظارت وبازرسی بین‌المللی تن در میدهند و من متاسفانه باید

بقیه درصفحه پانزدهم

خطر کودتا درونزوئلا

یکی‌از ژنرالهای طرفدار دیکتاتور سابق از زندان‌گریخت ودرشهرهای ونزوئلا اغتشاشاتی روی داد

کاراکاس ـ رویتر ـ به کاراکاس اطلاع رسیده‌که ژنرال «نستوروبراتو» ازپیروان دیکتاتور سابق ونزوئلا «پرزخیمنز» ازیك زندان نمونه دراین کشور گریخته است .

این ژنرال دیروز وارد «مکزیك»شد وتقاضای پناهندگی سیاسی نمود.

انتشار این خبر درسراسر ونزوئلا حالت نگرانی ایجاد کرده قوای ... این کشور بحال آماده باش د... مانده وخیال میکنند کودتائی در پیش است .

بدنبال این خبر دیروز درشهرهائی که درچهارصدو پنجاه کیلو متری کاراکاس قرار دارد آشوبی روی داد که‌یك‌میلیون‌دلار خسارت وارد آورد.

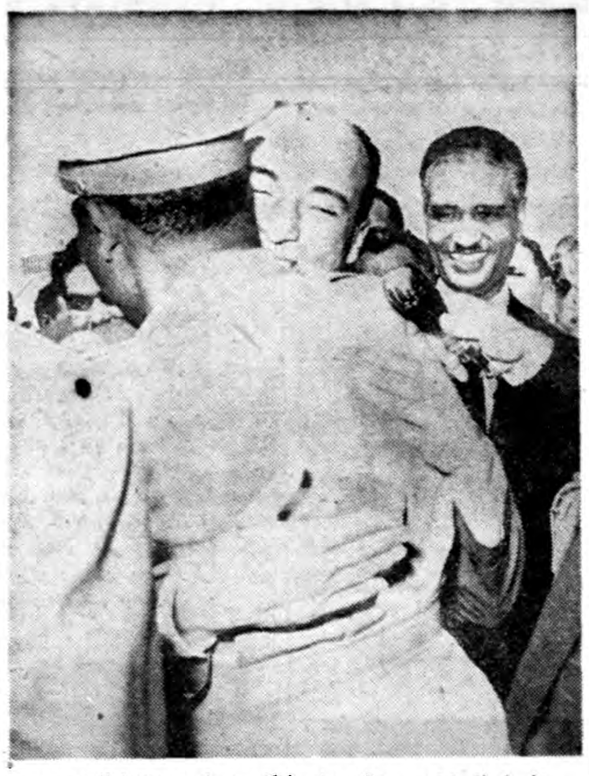

اخیرا یك هیئت سودانی برای‌مذاکره درباره حل‌اختلافات جمهوری متحده و سودان برسر تقسیم آب رودخانه نیل وارد قاهره شد .ریاست این هیئت را طلعت فرید وزیر اطلاعات بعهده دارد که در فرودگاه بطریق معمول شرقیان مورد استقبال وزیر کشور جمهوری متحده عربی زکریا محی الدین قرار گرفت .

چوئن‌لای ازخروشچف حمایت میکند

روابط مسکو و پکن بعلت عکس‌العمل سرد چینی‌ها نسبت به‌حمله صلح‌خروشچف چندان دوستانه نیست

توکیو ـ آسوشیتد پرس ـ یونایتد پرس ـ کنگره ملی خلق چین در جلسه دیروز خود باتفاق آراءطرح شوروی را در مورد خلع سلاح کامل تصویب کرد.

خبرگزاری رسمی‌چین ضمن‌انتشار این خبر اعلام میکند « دولت چین بهمراه اتحادشوروی و دیگر کشور های دوستدار صلح و مردم‌صلحجوی جهان به فعالیت خستگی ناپذیر خود برای انجام خلع سلاح کامل ادامه خواهند داد. »

روابط مسکو و پکن

منابع مطلع هونك کونك می گویند چین کمونیست در اثر نظریات معتدل چوئن لای نخست وزیر این کشور و فشار روسیه از پیشنهاد های خروشچف جهت تحکیم « صلح» بین المللی حمایت مینماید.

البته روابط مسکو وپکن بعلت عکس العمل سرد مائوتسه تونك در قبال پیشنهاد های خروشچف چندان دوستانه نیست.

مائوتسه تونك حمایت ازپیشنهاد خلع سلاح خروشچف را به فشار شوروی جهت پذیرفتن چین به سازمان ملل‌متحد و برسمیت‌شناختن این کشور از طرف امریکا موکول ساخته است.

بنظر میرسد که مائوتسه تونك نسبت به نظریات خروشچف عقاید موافقی نداشته ولی چوئن لای اورا راضی ساخته تا از این نظریات حمایت کند.

حمایت چوئن‌لای

توقف خروشچف در شهر های سیبری پس از بازگشت از چین‌نشان داد که روسیه میخواهد بعنوان یك قدرت اساسی در خاور دورمقام خود راحفظ نماید.

چوئن لای دو سال قبل نیز درقبال مخالفین خروشچف از او حمایت نمود و مانع شد که در هیئت‌رئیسه حزب کمونیست شوروی‌خروشچف از دشمنان خود شکست بخورد .

در آن روزگار خروشچف بسرعت به مسکو رفت .ضمنا همین مرد در کشتار مجارستان پشت سر خروشچف ایستاد.

در اوایل سال جاری موقعیت‌چوئن لای بعلت اختلافات ایدئولوژیك و بسبب مخالفت با تشکیل کمونها ضعیف شده بود. ولی گفته میشود که وی مجددا نفوذ خود را بازیافته و از سرعت اجرای برنامه کمونها کاسته است.

انگلستان درپی آشتی باآلمان است

لندن ـ آسوشیتدپرس ـ انگلستان در صدداجرای یك‌نقشه دیپلماتیك بزرك برای بهبود روابط خود با آلمان غربی که هفت ماه پیش‌بر اثر اظهارات کنراد ادنائر صدر اعظم آلمان غربی متزلزل شده‌بود می باشد .

روابط لندن وبن‌از فوریه‌گذشته که مك میلان به مسکو سفر کرد وبا نیکیتا خروشچف نخست‌وزیر شوروی درباره بحران برلن‌مذاکره نمود آشکارا بد شده است .مك میلان قبل‌از اینکه‌با ادنائر مشورتی بکند . سفر مسکورا انجام داد .

ولی حالا رهبر انگلستان به کارشناسان امور سیاسی دستور داده است‌که طرحی‌بمنظور تجدید حسن‌روابط دو کشور تهیه‌نمایند مکمیلان تاکید کرده‌است که‌این کار را مقدم بر کار های دیگر انجام دهند .

خیابان فردوسی شماره ٥١٤ تلفن ٦٨٩٩٧ آ ـ ٢٥٢٩٨

از صبح روز دوشنبه ٢٦ مهرماه

سینما آسیا
سینما سعدی

کمدی انتقادی جالبیکه بار دیگر همه اذهان را متوجه خود خواهدکرد وبدون تردید در ردیف موفق‌ترین و پرفروشترین فیلمهای سال جاری قرار خواهد گرفت

حکیم ودعانویس

سینما سکوپ ـ دوبله بفارسی

باشتراك محبوبترین و معروفترین هنرپیشگان ایتالیا

ویتوریودسیکامارچلوماسترویانی
ماریزامرلینی ـ لورلادولوکا
وباشرکت افتخاری !... البرتوسوردی

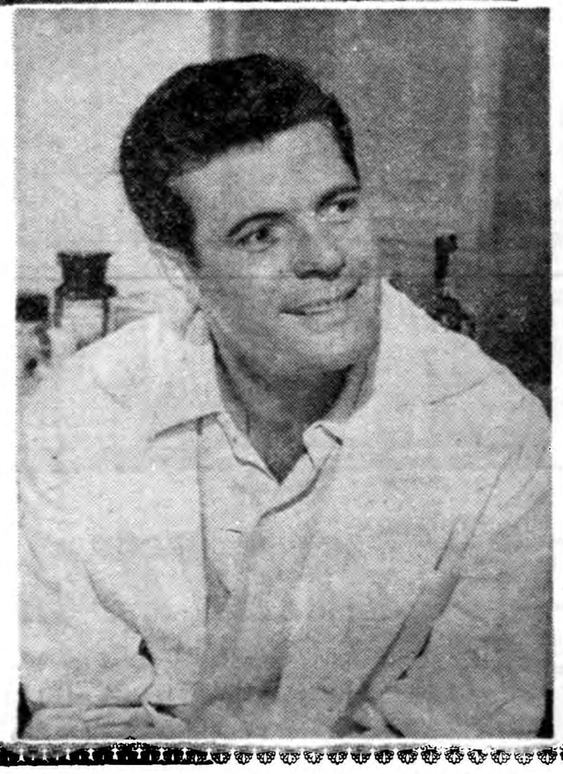

آ ـ ٢٥٣٠٢

دولت عراق از نقشه سوء قصد بقاسم خبر داشت

قرار بود توطئه ترور قاسم یك روز زودتر اجرا شود ـ وزیر بهداری عراق اعلام‌کرد حال قاسم خوب است ومسئله تزریق خون و دعوت پزشکان کمونیست برای معالجه او صحت ندارد ـ پس‌از خروج‌قاسم از بیمارستان درمجازات عده‌ای از زندانیان سیاسی‌و غیر سیاسی عراق تخفیف داده میشود

بغداد ـ واحد های ارتشی‌عراق دیروز در خیابانهای شهر بغداد گشت میزدند و بمنظور اجرای مقررات منع عبور و مرور که یکهفته پیش بر اثر سوء قصدبقاسم اعلام شده است وسائط نقلیه و عابرین پیاده را ازخیابانهای شلوغ جمع میکردند.

رادیو بغداد اعلام کرد که حال عبدالکریم قاسم ٤٥ ساله خوب‌است و ممکن است همین امروز از بیمارستان بیرون بیاید . ولی منابع مطلع میگویند که ممکن است قاسم تا یك هفته دیگردربیمارستان بستری باشد.

(روزنامه الجمهوریه چاپ‌قاهره مینویسد که حال عبدالکریم‌قاسم بحرانی است و باید تن به عمل جراحی مشکلی بدهد . وپزشکان عراقی برای بیرون آوردن گلوله‌ای که زیر شش نخست وزیر عراق مستقر شده است قبول مسئولیت ننموده‌اند و لذا دو نفر پزشك روسی ویك پزشك چینی بطرف بغدادپرواز کرده‌اند تا عمل جراحی لازم را بعهده بگیرند .)

امروز عده‌ای از مردم کنجکاو پایتخت عراق برای دیدن محل‌حادثه سوء قصد و مشاهده جای گلوله های خطارفته که روی دیوار های ساختمانی اطراف و روی اسفالت موجود است در خیابان الرشیدجمع شده بودند.

سرعت‌عمل ارتش

یك دیپلمات خارجی گفت سرعت عمل ارتش پس از وقوع حادثه‌سوء قصد و تسلطی که بر اوضاع پیدا کرد حکایت دارد که ارتش قادر است با هرگونه اغتشاش و بی‌نظمی مقابله کند.

این حادثه پس از ۳هفته کشمکش بین طرفداران رژیم قاسم ومخالفین با اعدام ۱۳ نفر افسران متهم‌بشرکت در توطئه شواف در موصل علیه‌رژیم ۱۵ ماهه قاسم و چهار نفر سیاستمداران همکار نوری السعید صورت وقوع پیدا کرد.

اطلاعیه‌ای درباره ضاربین قاسم داده نشده است ولی حدس زده میشود که عده آنها چهارنفر باشد. سرتیپ دکتر محمد شواف وزیر بهداری عراق خبر رادیوهای قاهره و دمشق را مبنی بر اینکه پزشکان خارجی برای بیرون آوردن گلوله از زیر شش نخست وزیر بعراق آمده‌اند بی‌اساس اعلام کرد.

دکتر شواف گفت که قاسم‌زخمی جز آنچه در اعلامیه رسمی یاد شد برنداشته است و ی‌همچنین خبر ساختگی تزریق خون بقاسم‌رامورد تکذیب قرار داد و سپس اضافه کرد که قاسم توسط پزشکان عراقی که به‌آنها اطمینان کامل دارد مورد معالجه قرار گرفت.

سرتیپ دکتر شواف سپس گفت که قاسم بزودی از بیمارستان‌خارج میشود و مجددا رهبری مردم عراق را علیه امپریالیست ها و طمع کاران بعهده میگیرد.

دولت اطلاع داشت

سرهنك جاسم یکی از دستیاران نخست‌وزیر عراق در رایو بغداد گفت «مقامات عراقی میدانستند که قرار است سوءقصدی علیه ژنرال قاسم صورت گیرد .

وی اضافه نمود بموجب اطلاعاتیکه ما در دست داشتیم این سوء قصد قرار بود هشتم اکتبر یعنی فردای روزی که تجاوز صورت‌گرفت عملی شود و بدینجهت تصمیمات تامینی اتخاذ گردیده بود وپیش‌بینی شده بود که ژنرال قاسم روز هشتم اکتبر وزارت دفاع را ترك نکند.

تخفیف مجازات

دیروز در پایتخت عراق اعلام شد که مقارن روز بیرون آمدن سرلشکر عبدالکریم قاسم نخست‌وزیر عراق از بیمارستان ۱۵ در صد محکومیت کلیه زندانیان و محبوسین تخفیف داده میشود .

سرلشکر قاسم هفته پیش براثر سوء قصدی که بجانش شد زخمی ودر بیمارستان دارالسلام بستری است .

این تخفیف شامل کسانی که در دادگاه خلق‌محکوم شدندنیزمیباشد. دادگاه خلق در اوت سال گذشته چندی پس از انقلاب تشکیل شدتا افسران وسیاستمداران متهم بهر نوع اتهام سیاسی را مورد محاکمه قرار دهد .

شورای صلح

دومین جلسه شورای ملی طرفداران صلح عراق بریاست عزیز شریف یکی از رهبران کمونیست عراقی تشکیل گردید .

عزیز شریف دبیر کل شورای‌صلح عراق می‌باشد .

در گزارشی که عزیز شریف به شورای مزبور داده است خاطرنشان شده که روش طرفداران صلح در عراق با خط مشی شورای ملی صلح عراق کاملا مغایرت دارد واز جمله در کشتار «کرکوك» وفشار کادر رهبری راه‌آهن به کارگران این موضوع بچشم میخورد .

رویتر ـخبرگزاری فرانسه ـ

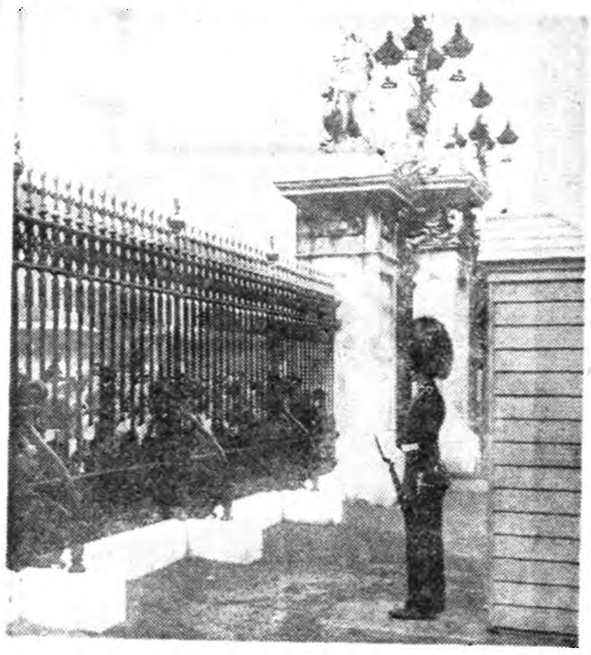

نگهبانان گارد سلطنتی‌انگلیس با لباس و کلاه عجیب و رفتار مجسمه وار خود همیشه مورد توجه بوده‌اند .ولی در این اواخر از فرط مسخره بازی مردم بدستور وزارت جنك آنهارا پشت نرده‌های کاخ منتقل کرده‌اند . تاکنون مردم میکوشیدند با جلب توجه آنها صلابتشان را درهم بشکنند . یونایتدپرس

عراق بسوی یك‌جنك‌برادرکشی میرود

عمان ـ خبرگزاری فرانسه ـ روزنامه فلسطین چاپ عمان طی مقاله ای تحت عنوان «عربیسم عراقی» مینویسد «ما نمیتوانیم بیش از این دست بسته شاهد حوادث عراق باقی بمانیم»

روزنامه مزبور سپس تقاضا کرده‌است که‌کنفرانس عربی در سطح عالی همانند شورای جامعه عرب تشکیل شود و راه‌حلی جهت عراق که بسرعت بسوی خرابی میرود پیدا کند .

روزنامه فلسطین‌میافزاید وضع کنونی عراق وقوع یك جنك برادر کشی‌را در بردارد و باید قبل از آنکه خیلی دیر شود راه حلی برای آن پیدا کرد .

هیدرژن آب انرژی پایان ناپذیری‌است

نیویورك ـ خبرگزاری فرانسه ـ روزنامه نیویورك تایمز اطلاع میدهدکه دونفر از دانشمندان امریکائی یك روش انقلابی برای کنترل انرژی که‌از انفجاربمب‌های هیدرژنی‌بدست می‌آید کشف کرده‌اند .

روزنامه نیویورك تایمز اضافه میکند که بابکار بستن این شیوه یك‌منبع نامحدود انرژی دردسترس جهانیان قرار خواهد گرفت زیرا هیدرژن سنگینی که‌درآبهای اقیانوسها وجود دارد میتواند برای میلیاردها سال نیازمندی جهان را تامین کند.

خلاصهٔ اخبار

لندن ـ آدام راپاتسکی وزیر امور خارجه‌لهستان‌امروز ازنیویورك وارد لندن میشود و دو یاسه روز دراین شهر توقف خواهد کرد انتظار میرود مذاکراتی باسلوین‌ـ لوید نیز بعمل آورد .

***

واشنگتن ـ نیل مکلروی وزیر دفاع امریکا گفت : اگر روسیه با تقلیل سلاحهای خود موافقت‌کند درچنین صورتی نیز مبالغ صرفه جوئی شده ازاین راه را بطریق دیگر خرج هدف های خود در مورد تسلط کمونیسم بر سراسر جهان خواهد کرد .

***

مسکو ـ خبر گزاری تاس اعلام کرد که نیرو های انتظامی چین موفق شده اند۱ تن‌از جاسوسان چیانکایچك را که بخاك اصلی چین اعزام شده بودند دستگیر سازند .

***

رباط ـ محمد پنجم سلطان‌مراکش دیروز فرحات عباس رئیس‌حکومت موقت الجزایر را بحضور پذیرفت ومدت زیادی باوی مذاکره کرد.

***

دمشق ـ مارشال عبد الحکیم عامرمعاون رئیس‌جمهورکشورجمهوری متحد عربی طی نطقی در دمشق گفت ملت منبع تمام قدرتها است و هر رژیمی که بر پایه خواست ملت استوار نباشد ازبین خواهد رفت .

* **

لوس‌آنجلس ـ یك‌عده دویست نفری از جمله‌الینورروزولت همسرپرزیدنت روزولت فقید وآلدوس هکسلی فیلسوف ونویسنده معروف انگلیسی از ادموند براون فرماندار ایالت کالیفرنیا تقاضا کردند که‌درمحکومیت کاریل چسمان تخفیف بدهد و حکم مرك اوراتبدیل بحبس نماید .

چسمان که‌به‌راهزن‌نورقرمز» معروف شده مدت یازده سال‌است که‌علیه محکومیت اعدام خودمبارزه‌میکند .

* **

پاریس ـ نه‌نفر ازنمایندگان‌پارلمان فرانسه که عضویت گروه پارلمانی وحدت برای جمهوری جدید حزب ژاك سوستل راداشتند کناره‌گیری خودراازگروه مزبور اعلام نمودند . این‌عده بدانجهت ازگروه‌پارلمانی وحدت برای‌جمهوری‌جدید کناره‌گیری کرده‌اند که‌امکان دفاع ازفرانسوی کردن الجزایر (چنانچه درگروه‌مزبور باقی بمانند)برای آنهامیسر نبوده است .

آگهی فروش اجناس فرسوده

کارخانه سیمان تهران واقع در غنی آباد شهرری مقداری اجناس‌فرسوده به شرح زیر :

۱ـ لاستیك اتومبیل بادی و سواری .
۲ـ باطری
۳ـ بشکه
٤ـ آهن آلات قراضه

رابه فروش می رساند طالبین می توانند همه روزه جهت مشاهده اجناس فوق در کارخانه حضور بهمرسانده وپس‌از بازدید پیشنهاد خودرا در زمینه خرید هریك فقره از اجناس مزبور با کلیه آنها بدفتر کارخانه تسلیم‌نمایند.

دکتر مهدی نوحدانی
متخصص وجراح بیماریهای زنان وزایمان
معاون سابق بیمارستانهای هونولولو امریکا
شاهرضا چهارراه پهلوی جنب خیابان بزرگمهر کوچه طلائی
پذیرائی عصرها ۴-۷ بعدازظهر تلفن ۶۹۳۲۲

امشب در سینما هما ای

خروشچف گفت :

درسیبری خرس به‌خرس نمیرسد!

اگر روسها دچار امتلاء معده نشوند برای هریك از آنها ٥ برابر یك‌آمریکائی غذا تهیه خواهدشد

لندن ـ یونایتدپرس ـ خروشچف طی نطقی که دیروز از رادیو مسکو منتشر شد گفته است سیبریه سرزمینی « شاد و ثروتمند » می باشد و نام آن دیگر مایه ترس‌مردم نخواهد شد .

وی گفت « اینجا آن سرزمینی است که‌روزی‌نه‌فقط‌نام‌آن‌مایه‌وحشت مردم روسیه بود بلکه قلب سایر جهانیان را بدرد می آورد اما امروز شما سیبریها سر زمین خودرا تغییر داده‌اید وآن راخوش و ثروتمند ساخته‌اید . کسی که امروز سیبریه را نه‌بیند فی الواقع دنیا را ندیده است .

تقلید آمریکائیها

خروشچف آن معمارانی را که برای سیبریه آسمانخراش می ـ سازند مسخره کرد و گفت وقتی در نیویورك بودم به یك آسمان خراش‌رفتم. البته ساختمان آسمان خراش در قلب یك شهر که زمین در آنجا قیمت زیادی دارد عجیب نیست اما رفقا چرا باید ما در سرزمین پهناور سیبری تقلید آمریکائیها را درآوریم ؟

اینجا چنانکه میدانید یك خرس تا دوسال بعد هم اگر بگردد نمی تواند خرس دیگری را پیداکند.

خروشچف با اشاره به مسئله غذا گفت : من معتقدم اگر لازم باشد و دچار امتلاءمعده نیز نشویم برای هر فرد شوروی پنج برابر یك آمریکائی جیره غذائی تهیه خواهیم نمود .

آیا ماکه مردم یك کشور آزاد سوسیالیستی هستیم توانائیمان کمتر از آمریکائی هاست ؟

آیا ماکمتر از آنها در زمینه شخم زدن زمین،نگاهداری گاو ، گرفتن شیر گاو ها و چاق کردن خوکها فهم و شعور داریم ؟

فشار برمطبوعات ملی عراق

بغداد ـخبرگزاری‌فرانسه ـبخش وتوزیع آگهی های دولتی از این پس‌در اختیار سندیکای روزنامه نگاران قرار خواهد گرفت .

آگهی های دولتی معمولا نرخ گرانتری از آگهی های شخصی دارندومنبع درآمدی‌برای‌مطبوعات عراق که پر تیراژ ترین آنها در ۱۲ هزارنسخه‌وکم تیراژترین‌آنها در ۵۰۰ نسخه منتشر می شودبه شمار میرود .بعضی ها عقیده‌مند هستند که تصمیم وزارت هدایت ملی در قراردادن آگهی های‌دولتی در اختیارسندیکای‌روزنامه نگاران سبب فشار بیشتری روی مطبوعات ملی خواهد بود زیرا سندیکای روزنامه نگاران قسمت اعظم از عناصر افـراطی چپ تشـکیل میشود و مسلم است که آگهی های دولتی را در اختیار مطبوعات ملی قرار نخواهند داد .

سفیر شوروی درچین تغییر کرد

مسکو ـخبرگزاری فرانسه ـرویتر خبرگزاری تاس اعلام کرد که «پودین» سفیر شوروی در پکن از کار خویش برکنار گردیده و بجای او داستفان و اسیلویچ چرونکف» بسمت سفیر شوروی در پکن تعیین شده است برای سفیر سابق کار دیگری در نظر گرفته شده است.

عضو برجسته حزب

سفیر کبیر جدید شوروی در چین یکی از اعضای با نفوذ و از تئوریسینهای حزب کمونیست‌شوروی است . وی منشی حزب کمونیست اوکرائن بوده و مانند خروشچف در آنجا بدنیا آمده درسفری که اخیرا نخست‌وزیر شوروی به پکن نمود چرونکف همراه وی بود .

پل پودین سفیر کبیر سابق‌شوروی در چین چندین ماه بود که در مسکو بسر میبرد محافل سیاسی پاریس معتقدند از زمانیکه خروشچف نخست‌وزیر شوروی گردیده دادن سمت سفیر کبیر به شخصیت های برجسته حزب کمونیست سنتی‌شده است .

خصومتهای ملی درشوروی

ناسیونالیست‌های قزاقستان باتوسعه زبان روسی درمدارس مخالفت میکنند

لندن ـ رویتر ـ رادیو مسکو بمردم شوروی اخطار کردکه باید ازخصومت با نمایندگان سایر ملت هاخودداری نمایند .

رادیو مسکو دربرنامه داخلی خوداز برادری میان ملت های مختلفی که اتحاد جماهیر شوروی را تشکیل میدهند صحبت کرد .

این اخطار رادیو مسکو در تعقیب مقاله ای صورت گرفت که درمجله تئوریك حزب کمونیست شوروی درج شده وطی‌آن اقدامات ناسیونالیست های جمهوری قزاقستان در مقام مخالفت باتوسعه زبان روسی‌درمدارس مورد تقبیح واقع شد .

رادیومسکوپس ازیادآوری اهمیت فرهنگی زبان روسی گفت که‌عده‌ای ازافرادعقب مانده بسایرملیت های شوروی وفرهنگ وزبان ورسوم آنها خصومت میورزند واین خصومت‌را ازرژیم بورژوازی بارث برده‌اند.

رادیو مسکو سپس افزود که حزب کمونیست علیه این خصیصه بد ناسیونالیستی که بهدف مشترك مردم شوروی لطمه میزند مبارزه شدیدی راشروع کرده است ووظیفه هرفرد شوروی دراینستکه از این مبارزه پشتیبانی نماید .

طالبین سرعت ـ اطمینان سراحتی میتوانند ازاین موقعیت بزرك بامراجعه باژانس های مسافربری مجاز یادفتر مرکزی ایتالیا خیابان شاهرضا تلفن ۷۳ ـ ۷۳ ـ ٤۹۱۷۱ استفاده نمایند . ضمنا باکمال خوشوقتی باطلاع میرساند . (از روزنهم بشهریور) کسانیکه قصد مسافرت بآمریکا دارند وبخواهند مدتی‌نیز درایتالیا توقف نمایند میتوانند ویزای مجانی برای مسافرت یرم دریافت نمایند .

انتقاد

از جواد تفویضی

اطفال ما

بیش از چند دقیقه از ظهر نگذشته بود که خسته و متفکر قدم در کوچه بن‌بست منزل‌مان نهادم ولی درهمان نخستین نگاه متوجه شدم که وضع کوچه‌غیرعادی است ، جلوی دریکی از همسایگان ازدحام بزرگی بچشم میخورد ، مرد وزن ، بزرك و کوچك درهم میلولیدند عده‌ای نیز روی پشت بام و دیوارها در تکاپو بودند . شتابان و وحشتزده خودرا داخل آن جمع پریشان کردم واز ما وقع جویا شدم گفتند : «آقای (ش) فرزند ده ساله خودمحمدرا تنبیه میکنند»! گفتم: «اینکه چنین ازدحامی لازم نداشت تنبیه بدنی اطفال برای اغلب شما ها یك امر معمولی و پیش‌پا افتاده است» جواب شنیدم که « مادراثر صدای شیون و استمداد همسر و فرزندان دیگر آقای (ش) دراینجا گرد آمده‌ایم زیراایشان جز طفل گناهکار همه اهل منزل رااز‌اطاق بیرون‌رانده ودر را از پشت بسته اند وبیش از نیمساعت میگذرد که‌با مشت و لگد و چوب محمد خردسال رابقصدکشت کتك میزنند بطوریکه برای کودك بیچاره خطر مرك یا نقص عضو پیش بینی میشود » ! وقتیکه علت این چنین «تنبیهی » راسئوال کردم‌معلوم شد طفلك از تعطیلی‌روز جمعه استفاده کرده وبا همسالانش در کوچه‌مشغول بازی میشود درضمن بازی هوس میکنند بالای تك‌درخت تناوری نیز که‌در انتهای کوچه قرار دارد سری بزنند ، کفشهای خودرا در می‌آورند و خودرا از درخت بالامیکشند وچون بعداز گذشت زمانی فرود می‌آیند گوشه‌ای از شلوار «محمد» بدرخت گیر میکند و قلوه‌کن میشود ... همین !!

حال من کاری باین ندارم که چگونه کودك خون‌آلود و نیمه جان را از چنگال آقای (ش) نجات دادند درحالیکه وی پرخاش کنان فریاد میزد : «مردم چرا در کار دیگران مداخله میکنید ؟ آیا من اختیار فرزندان خود را ندارم ؟ ... من باید اورا تربیت کنم » ! و باز متعرض این موضوع نمیشوم که اگر برای کودکان ما نیز وسایل تفریح و وقت گذرانی مانند باغها ، میدانها ، باشگاههای مخصوص و ... وجود میداشت بازهم نظیر چنین حوادثی دیده میشد یانه ؟!

ولی لازم میدانم ازاین فرصت‌استفاده نموده برای توجه مقامات قضائی و فرهنگی کشور متذکر شوم که تنبیه بدنی اطفال هنوز با شدت هرچه تمامتر در خانواده ها کارگاهها و برخی مدارس رواج دارد . هنوز باوجود تاسیس کودکستانهای مدرن ،تشکیل انجمن حمایت کودکان ، اعلام روز کودك و اقداماتی ازاین قبیل ، اکثریت‌قاطع کودکان کشور ما از تعلیم و تربیت صحیح محرومند ، هنوز افراد بسیاری از اولیای اطفال وجود دارند که خود را « مالك»جسم و جان آنان میدانند و کتك زدن و شکنجه ایشانرا نشانه جربزه ولیاقت خویش می‌پندارند ! درصورتیکه هتك حرمت والدین از جانب جوانان معاصر ، گریز دختران و پسران جوان از دامان خانواده‌ها وبی‌اعتنائی آنها بوظیفه شرعی وقانونی خود مبنی بردستگیری واعانت پدران و مادران پیر واز کار افتاده‌خویش ، بزرگترین دلیل غلط ونابجا بودن این روش تربیت میباشد .

قانون مدنی ما ضمن شناختن حق تنبیه اطفال برای ابوین متذکر میشود که : « باستناد این حق نمیتوانند طفل خودرا خارج از حدود تادیب تنبیه نمایند . » (ماده ۱۱۷۹) وبزرگترین مربی عالم بشریت پیغمبر اسلام میفرمایند : «وقروا کبارکم وارحموا صغارکم» یعنی بزرگتران خودرا محترم دارید و نسبت بکوچکتران مهربانی کنید .

نتایج تحقیقات ومطالعات دانشمندان روانشناس واساتید فن‌تعلیم و تربیت نیز گویای همین مطلب است که جز بعطوفت و مهربانی نمیتوان ر آموزش و پرورش کودکان نتیجه مطلوب را بدست آورد .

نونهالان گرانبهاترین پشتوانه‌ملی ما میباشند ، هرگونه خدشه ایکه در آن وارد آید زیانیست جبران ناپذیر برای نسلهای بعدی و خللیست در ارکان ترقیات اینده کشور .

ما و خوانندگان

نظر کرده ـ نفرین کرده

اهالی خیابان شیمی (از خیابان های فرعی بهار) می نویسند از قرار معلوم بعضی خیابان ها نفرین کرده هستند از آن جمله خیابان شیمی و خیابان صارم که مدتی پیش پول لوله کشی انشعاب را داده‌اند اما هنوز لوله کشی این دو خیابان شروع نشده است در صورتی که خیابان های بالا دست و پائین دست این دوخیابان لوله کشی شده‌اند .

همینقسم راجع به ترمیم اسفالت‌این دوخیابان که بواسطه عبور کامیون ها و سایر وسائط نقلیه خراب شده وتوجهی به تعمیر آن نمی شود اینك تقاضا دارند که راجع بلوله کشی و تعمیر این دو خیابان نیز توجه‌عاجلی انجام یابد .

عابرین جاده شمیران

آقای پاکروان می نویسد عبور از خیابان شمیران اعم از جاده قدیم وپهلوی بخصوص در شب مشکل بزرگی برای عابرین و ساکنین این دو خیابان است زیرا سرعت زیاد اتومبیلها و سبقت آنها از یکدیگر بانبودن پلیس راهنمائی و سایرمقررات جان عابرین هر لحظه در معرض‌خطر مرك قرار دارد . لذا خوب است مسئولین مربوطه اقدام بایجاد سکو هائی نظیر آنچه در شهر و هرچهار راه است در مقابل هر ایستگاه اتوبوس بنمایند تا عابرین به آسانی وبدون خطراز خیابان عبور کنند و یا ترتیب دیگری که مقتضی باشد بدهند و جان هزاران نفر را ازاین خطر مصون دارند .

کلاسهای فوق لیسانس

جمعی از لیسانسیه های دانشکده ادبیات مشهد می نویسند اینك که دانشکده ادبیات مشهد برای دومین سال قریب صدو پنجاه نفر فارغ ـ التحصیل لیسانسیه تحویل اجتماع می دهد بهترین فرصت است که به منظور مطالعه و تحقیق بیشتر این عده دانشجویان ، کلاسهای فوق لیسانس درمشهد دایر گرددنمایندگان لیسانسیه های دانشکده ادبیات مشهد از وزارت فرهنك استدعا دارند امر بافتتاح کلاسهای فوق لیسانس در مشهد بفرمایند بی شك این توجه در پیشرفت و توسعه عمومی دانش مردم کشور موثر خواهد بود و سرزمین ادب پرور خراسان و مردم قدرشناس آنرا برای همیشه قرین این افتخار خواهند نمود .

تقاضا از شرکت واحد

آقای حسین مادنیا سرهنك باز ـ نشسته می نویسد درسال های قبل از تشکیل شرکت واحد اتوبوسرانی خط ۳ و ٤ از راه آهن و خیابان شاهپور و چهار راه گمرك شاهپورو میدان اعدام و گلو بندك به سه‌راه اطلاعات رفت‌و آمد داشتند وایاب و ذهاب ساکنین آخر شاهپور و بین راه را تامین می کردند پس‌از تشکیل شرکت واحد خط ۱۱ فرعی بجای دو خط مزبور مدتی دایر بود بعداً موقوف گردید فعلا در خیابان شاهپور فقط خط ۲۵ واحد دایر است که‌یك سره به بهجت آباد می رود سکنه انتهای خیابان شاهپور که اغلب ازمامورین واصناف بازار واغلب طبقه سوم هستند برای رفتن بازار و میدان سپه . باید ازدو اتوبوس استفاده بکنند یعنی با خط ۲۵ بروند چهار راه گمرك شاهپور واز آنجا با خط ۱۰ به گلوبندك و بازار بروند واین کار علاوه از تلف شدن وقت و پرداخت ۸ ریال در ایاب و ذهاب برای اغلب طاقت فرسا است علیهذا خواهشمند است شرکت واحد برای خط مذکور از راه آهن و خیابان شاهپور وچهار راه گمرك و میدان خیام و گلوبندك وسه راه اطلاعات ایاب وذهاب نموده موجبات راحتی ودعا گوئی ده‌ها هزار نفر سکنه این منطقه را فراهم نمایند ناگفته نماند خط ۱۱ نازی آباد که از شاهپور عبور می کند اولا خیلی کم است هردو ساعت اگر یکی عبور کند به علاوه خط سیرش با حال سکنه این‌منطقه وفق نمیدهد .

شرکت اطلس ـ تهران

از اینجا و آنجا

ازدواج زن زیبا

یکی از روانشناسان آمریکائی اعلام کرد که شوهر یکزن زیبا یا میلیونر است ، یا یك گدا و فقیر. معمولا زن زیبا دنبال ثروت‌میرود و قلبش را فراموش میکندولی اگر عاشق شد و دوست‌داشت خود وثروت رافراموش میکند و جان خود راوقف مردی میکند که او را دوست داشته حتی اگر این مرد گدا باشد !

هنرپیشگان بیکار

در آخرین آماری که در مورد بیکاران آمریکا تهیه شده خاطر نشان گردیده که نسبت بیکاری بین ستارگان سینما وهنرپیشگان‌سینما بیش از سایر طبقات است و نسبت آنان پنج برابر بیکاران طبقات دیگر میباشد .

[illegible] سویس

بزودی کشتی«آریانا» بظرفیت۱۳۰۰۰ تن به آب انداخته خواهد شد و ظرفیت کشتی های تجارتی سویس به ۲۱۳۰۰۰ تن بالغ خواهد گردید . سویس در قلب اروپا واقع شده و بدریای آزاد راه ندارد ولی اکنون دارای ۲۵ کشتی تجارتی اقیانوس پیما میباشد که ظرفیت آنها از ٤۰۰ تا ۱٤۰۰۰ تن متفاوت است . بندر رسمی سویس بندر باس است که کنار رود رن واقع گردیده و تا نزدیکترین دریا در مدیترانه ۲۲۵ میل فاصله دارد .

بحریه سویس نفعی [illegible] و گاهی هم ضرر میکند اما سویس مصمم است آنرا بیشتر توسعه دهد تا در صورت بروز جنك از نظر مواد غذائی و مواد خام معدنی در مضیقه نباشد . دولت سویس در زمان جنك‌بین‌المللی دوم فعالیت دریائی خود را با ٤کشتی آغاز کرد و در پایان جنك مزبور تعداد آن به ۲۰ کشتی رسید ضمنا از طرف دولت سویس بسازمان ملل متحد کتبا اطمینان داده شده است‌که کشتی های سویسی تحت هیچ عنوانی حتی علیه مهاجم در جنك شرکت نخواهد کرد .

زن و اتوبوس

اورسن ویلز هنرپیشه معروف سینما زنان را به اتوبوس تشبیه کرده و در این باره گفته است .

ـاگر اتوبوسی رد شد وبه آن نرسیدی هیچ ناراحت نشو و مطمئن باش که اتوبوس دیگری خواهدآمد !

تلویزیون درفروشگاه

انجمن ملی « تلافیلم» امریکا اعلام داشت که بزودی در فروشگاههای واقع در خیابان ٤۰۰ نیویورك دستگاه های تلویزیون نصب خواهد گردید. در هر فروشگاه ۸ تلویزیون دایر میشود و بوسیله تلویزیون های‌مزبور اجناس فروشگاه در معرض تماشای عموم قرار خواهد گرفت .

کاروان جهاز کشان جنرال ده عروس قشنگ را در شهر گردش میدهند

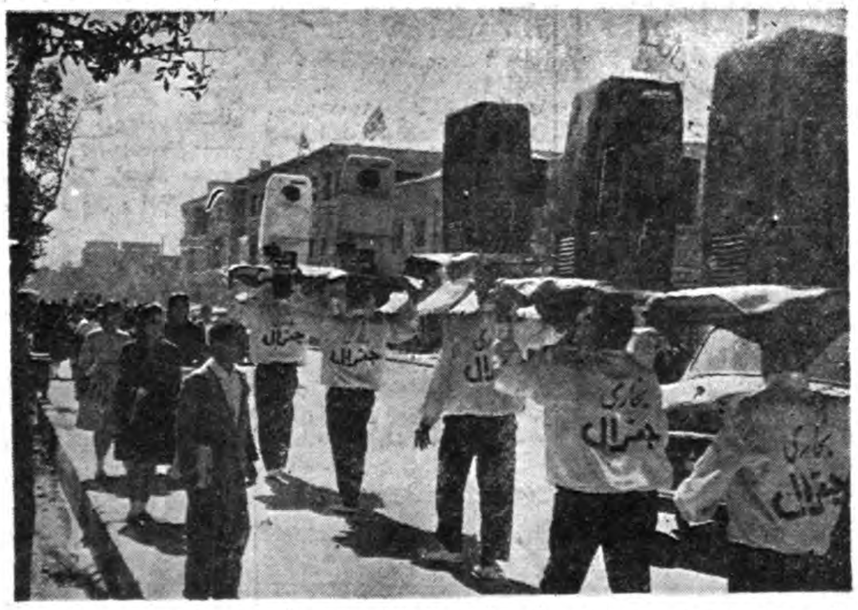

وقتی رسوم باستانی یك ملت با مظاهر تمدن جدید آمیخته گردد جالبترین صحنه ها پدید می‌آید . در میهن ما که از کهن ترین کشور های جهانست از هزاران‌سال پیش رسم است که وقتی دختری بخانه شوهر میرود یك زندگی تمام و کمال همراه ببرد آنچه را که دختران بخانه همسر خویش‌میبرند جهاز یا جهیز مینامند و در اینجا بدنیست که چگونگی مرسوم‌شدن آنرا برای شما توضیح دهیم .

در ایران قدیم رسم بود که‌وقتی دختری خانه پدر را ترك میکرد و بخانه همسر خود میرفت از نظر حقوقی پیوند او با پدرش قطع‌میشد یعنی در صورت مرك پدر ارثی‌نمیبرد و ایرانیان قدیم برای آنکه جبران این محرومیت دختران را کرده باشند هنگام شوهر دادن آنها یك زندگی کامل باو هدیه میکردند این رسم هنوز هم پس از گذشت هزاران سال در میان ما ایرانیان متداولست منتهی به مقتضای وضع زمان مختصر و سبك تر شده‌است.

تا آنجا که ما و پدران ما بیاد دارند جهاز عروس را با طبق‌بخانه داماد میبرده اند و جهاز و طبق کش همیشه لازم وملزوم یکدیگربوده‌اند. راستی هم چه رسم خوبی است وچه اثر مطلوبی‌در روحیه مردم‌داردوقتی کاروان طبق کشان میگذرند پیر و جوان بتماشا میایستند . پیر ها یاد روز های خوش جوانی را در دل زنده میکنند و جوانها برای یك زندگی سعادتمندانه نقشه‌هامیریزند دیروز هم همینطور بود آنها که کاری نداشتند میایستادند وکسانی که عجله داشتند قدمها را آهسته میکردند ، راننده ها از سرعت اتومبیلها میکاستند تا کاروان‌طبق کشهائی را که در دو طرف خیابان حرکت میکردند ببینند این کاروان جالب برای همه تماشائی بود زیرا اولا لباس همه آنها متحد الشکل بود و ثانیا محتوی تمام طبقها بخاریهای زیبائی بود که درست مثل یك عروس چشم مردم از تماشای آن سیر نمیشد مردمی که بتماشا ایستاده بودند هر کدام اظهار عقیده ای میکردند یکی میگفت .

ماشاءاله دم و دستگاه دامادآنقدر عریض و طویل است که ده تا بخاری لازم دارند دیگری‌میگفت .

چون این بخاریها خیلی قشنك است عروس خانم بجای همه چیز بخانه داماد بخاری میفرستد . ولی حقیقت آن بود که سازمان فاکوپا بهترین و زیباترین بخاری سال را با بکار بردن این ابتکاربهموطنان عزیز عرضه داشته و برای آنکه کار همه را آسان کند و هر کس بدون صرف وقت بتواند بخاریهای جدید جنرال را ازنزدیك ببیند از این ابتکار استفاده کرده است بخاری جنرال درسالیان گذشته در کمی مصرف وسوخت یکنواخت امتحان خود را داده است و درسال جدید که مدلهای تازه آن زیبا و قشنك هم شده است بمصداق شعر .

عروس محفل ماخود همیشه‌دل‌میبرد علی الخصوص که پیرایه ای براو بستند .

از همیشه بهتر و زیباتر شده است آنها که هنوز عروسی در خانه ندارند این عروس زیبا را بخانه میبرند تا از گرمی نقصان ناپذیر آن استفاده کنند واما کسانیکه سرو سامان وزن وفرزندی‌ه دارند نیزمیتوانند بدون‌هیچگونه‌نگرانی این نو عروس زیبا را بخانه ببرند.

از قدیم گفته اند هرچیز بجای خویش نیکوست این دو عروس‌لازم وملزوم یکدیگرند یکی جانتان را گرم میکند و دیگری به کالبدشما

جدول

کلمات متقاطع شماره ۱۳٤۳

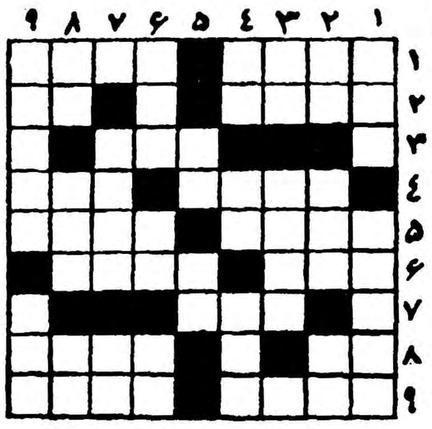

افقی ● ۱ـاداره دستگاه را به کف باکفایتش میسپارند دل از دست رفته ۲ میگویند شبش که از صبح پادشاهی نیست ـاز بازیهای خانمانه ۳ـشهری‌در اروپا ٤ـ واقعا آن است که‌بی‌خون دل آید به کنار ـاگر ماه نباشدهیچ است ۵ـحالت نیمه بی هوشی ـاگربدوش بکشند باید اجاره نشینی کنند ٦ ـ نوع ـ نوع آلوی آن از همه معروفتر وبی‌خاصیت‌تر است ۷ـاز میوه‌ها ۸ـوسیله دوختن و بافتن ـدر زمین میگیرند ودر دریا میرانند ۹ـسابقا دوای درد های بی‌درمان بود ـجزیره‌ای در اقیانوس آرام .

عمودی : ۱ـ برای لوطی خاك است ـتا خر مصری صدا نکند ول نخواهد کرد ۲ـاز سازها ـجامه‌ژنده ـگلو وگردن ۳ـبلی بزبان‌خارجی دیگش در منزل خاله خانباجی ها ببار بود ٤ـیك پله بالای طاقچه ـلگد شده ـدر دهان است ۵ـاز اقسام خدا ـمور پی زده ٦ـاز دستگاههای آواز ایرانی ـباربر بی‌تمیز ـهوا زیر آب ۷ـبچه های قدیم از آن عربی می آموختند ـبدی ۸ـمال همه خونین است ومال عاشق خونین تر ـ نیستی ـتمام ناتمام ۹ـبرای نشستن آن باید خانه را بدوش کشید ـاین هم برای خود چیزی است .

حل جدول شماره ۱۳٤۲

افقی : ۱ـ بادام ـ هجر ۲ـاری ـیس ـفن ۳ـلزگی ـتار ٤ـ زار ـ مرز ۵ـ ان ـفنك ـتر ٦ـدست ـ دوا ۷ـپلو ـاستر ۸ـکف ـ نی ـ تیغ ۹ـشکر ـالهام .

عمودی : ۱ـبالزاك ـکش ـ۲ـارزان ـپفك ۳ـدیگر ـدل ٤ـ فسون ۵ـمی ـمنت ـبا ٦ـسترك ۷ـاز ـدسته ۸ـجفر ـتوتیا ۹ـرن ـشرارغم.

باجاره واگذار میشود
یك فروشگاه مدرن
دربهترین نقطه تهران باجاره واگذار میشود

ساختمانی که‌مجهز به کلیه وسایل مدرن وبی نظیر میباشد درلاله‌زار نبش کوچه‌برلن باجاره‌واگذار میشود.ساختمان مذکور دارای طبقات و سالنهای مختلف میباشد وچون‌در نظر است در درجه اول ببانکها و نمایشگاهها وفروشگاههای بزرك واگذار گردد. بدینوسیله باطلاع پیشنهاد دهندگان قبلی‌وغیره‌میرساند که از سی‌ام مهرماه سال جاری الی‌سی‌ام آبانماه بدفتر ساختمان مذکوریا تلفن ۳٦۱٦۱ مراجعه فرمایند که تزئینات آن طبق نظر خواستاران تکمیل گردد.

بدیهی است درصورتیکه یکجا اجاره داده شودبه مستاجر کل اختیارات لازمه داده خواهدشد تابتواند بطور دلخواه وبنحو احسن استفاده وبهره‌برداری کند.

۲۵۲۱

کارت پستالهای مناظر ایران ـ رنگی
چاپ امریکا که‌مدتی نایاب بودرسید
محل فروش باجه‌های اداره پست
مرکز پخش ـاستودیو سانی شاهرضا میدان ۲٤ اسفندتلفن ٤۹۱۵۰
۱ـ۳ آ ـ۲٤٦۰٦

مسافرین محترمیکه به‌هتل‌قو آمده‌اند
تعجب‌میکردندکه دراهواز چنین‌مکان زیبا وآبرومندی‌وجوددارد
۲۵۲٤۲

زیبائی ساختمان وقتی تامین میشود
که بارنك خوب رنك آمیزی شود
رنگهای سنتتیك

شرکت رنگسازی ایران
عالیترین رنك که برای این منظور تهیه شده
رنگهای سنتتیك به الوان مختلف
براق ـ بادوام وباپوشش زیاد
رنگفروشیهای تهران وشهرستانها برای فروش آماده میباشد
ـ۱ـ
آ ـ۲۵۳۱٤

مقالات و گزارشهای خارجی

موقعیت انگلستان در خلیج فارس و عربستان جنوبی

مجله اکونومیست درشماره اخیر خود مقاله جالبی درباره چگونگی نفوذ انگلستان درخلیج‌فارس وعربستان جنوبی و روابط کنونی کشور مذکور باشیخ‌نشینها و نواحی این منطقه داردکه ترجمه آن بنظر خوانندگان می رسد .

The Economist

اثر اعراب صحرای عربستان اتحادی را که درباره آن مطالب زیادی از برادران شمالی خود شنیده اند عملی کنند بسیاری از مشکلات دولت انگلستان حل‌خواهد شد . .

علت علاقه شدید انگلستان به عربستان ابتدا بخاطر آن بود که این ناحیه در ابتدا شاهراه مهم وحیاتی قرار گرفته بود.انگلیسها در صحرای عربستان ماندند تااز دزدی دریائی ، تجارت برده وپس ازآن حمل و نقل اسلحه جلوگیری کنند ،

در تمام دوران امپریالیسم در صحرای عربستان هیچگونه کوششی بعمل نیامد که جماعات متفرق این ناحیه را بصورت یك کلنی واحد که در هندوستان‌منجر به تشکیل ملت مستقلی گردید درآورد . هرگز یك حکومت‌عربستان دراین ناحیه تشکیل نشده است

روابط کنونی انگلستان با اعراب بین روابط دیپلماسی گسیخته این کشور با عربستان سعودی تا اجرای سیستم مستعمراتی درعدن سیر میکند . بین این دو نوع رابطه یك سلسله قرار دادها ، نامه ها ، تفاهم ها ، تعهدات واغلب سوء تفاهمات‌رابطه انگلیس را باامام ها، شیوخ سلاطین و امرای این ناحیه تشکیل میدهد.

عربستان سعودی

بین سالهای ۱۹۰۲ تا ۱۹۳٤ عبدالعزیز ابن‌سعود پادشاه متوفی عربستان سعودی سراسر عربستان بجز سلطنت نشین مسقط و عمان مستعمره عدن و دو گروه از نواحی تحت الحمایه انگلستان که مرکب‌از شیخ نشینهای عدن وخلیج فارس بود تصرف کرد. در سال ۱۹۳٤ وی حتی «یمن»را نیز تصرف کرد ولی با یك طرز تفکر عائلانه آنرا بامام یحیی پس داد .

در سال ۱۹۱۵ در حالیکه‌انگلستان با ترکیه در حال جنگ بود عبدالعزیز به مجمع فرمانروایان تحت الحمایه انگلستان ملحق گردیدو درمقابل دریافت مقرری‌و شناختن استقلال خود از طرف انگلیسها اداره سیاست خارجی خود را بدولت انگلستان وا گذارد کرد وقول داد بدون رضایت دولت انگلستان اراضی یا امتیازات خودرا بدیگران واگذار نکند . در سال ۱۹۲۷ بااینکه وی فرمانروای قسمت اعظم عربستان بود و سمت پرده داری کعبه ومدینه یعنی اماکن مقدسه مسلمین را به عهده داشت حاضر بملاقات با نمایندگان انگلستان گردید اما تعهدی که در سال ۱۹۱۵ عبدالعزیز کرده بود مدت زیادی از نظر وی که قادر به اجرای‌نظریات خویش بود دوام نیاورد و بجای آن در سال ۱۹۳٤ پیش بینی کرد که کمیسیون مختلفی از نمایندگان انگلیس و یمن مرز های امام و تحت الحمایه ها را تعیین کند .

ولی ۲۵ سال از ٤۰ سال مهلتی که‌در عهد نامه مقرر شده بود گذشت ونتیجه موفقیت آمیزی در حل‌مشکلات مرزی بدست نیامد . امام مدعی‌است که «وضع موجود» که در عهد نامه مقرر شده‌مفهومش آنست که انگلیس ها نباید هیچ تغییری در وضع کشور های تحت‌الحمایه بدهند ، نه‌اینکه فقط در مناطق مرزی تغییری حاصل نشود . روابط دیپلماتیك بین‌انگلستان و یمن در ۱۹۵۱ بر قرار شد .

انگلستان در «تعز»کار داری دارد ولی در یمن هرگز یك وزیر مختار نداشته است . در لندن نیز کارداری از جانب یمن هست که هرگز دریمن نبوده است .

مسقط وعمان

سلطان مسقط و عمان وااندکی مستقل تر از سایر فرمانروایان تحت‌الحمایه عربستان شناخته اند او در گذشته مهد نامه هائی بافرانسه ، هلند و امریکا امضاء کرده است ولی او امتیازات اختصاصی در مورد زغال و نفت بانگلستان داده است . ودر ۱۹۸۱ سلطان وقت خود و جانشینانش را متعهد ساخت که هیچ قسمتی از قلمرو مسقط و عمان را جز به حکومت انگلستان ندهند ، نفروشد ، به رهن نگذارد وباشغال کسی درنیاورد . روابط سلطان با انگلستان بتوسط ژنرال کنسولی که اسما مسئول مستقیم وزارت خارجه است اداره میشود . ولی بدلائل عملی او بیشتر کار های خودرا بوسیله وزیرمقیم انگلستان در بحرین بانجام میرساند. مسقط وعمان ، مانند عربستان سعودی ویمن ، عضو ملل و اتحادیه عرب نیست .

یمن

در مورد روابط انگلستان و یمن بزحمت می توان گفت که وضع‌بهتر از روابط این کشور با عربستان سعودی بوده است . تاپایان جنك بین الملل اول یمن تحت تسلط‌سلطان عثمانی قرار داشت که از استانبول بر آنجا حکمروائی می کرد . امام یحیی از «صنعا» می خواست بر کشور حکومت کند در حالی که سربازان ترك تمام نواحی ساحلی را در دست داشتند . در سال ۱۹۱۹ نیرو های انگلیسی برای زمان کوتاهی جای ترکها را گرفتند و چند سال بعد سعودی ها نیز مدت مختصری دراین کشور توقف کردند . رویای امام برای توسعه قلمرو خود عده‌ای ازهمسایگان اورا مجبور کرد که از انگلیس تقاضای حمایت کند و قرارداد صنعا قرار دادی امضا شد که استقلال کامل پادشاه سعودی برسمیت شناخته میشد از آن پس روابط انگلستان وعربستان سعودی را همواره یك سلسله دعاوی طرفین در باره نواحی مختلف خلیج فارس و تحت‌الحمایه عدن تیره‌ساخته است. درسال ۱۹۵۲ سعودی هاواحه بوریمی را که قسمتی از آن مورد ادعای سلطان مسقط و قسمت دیگر آن مورد نظر شیخ «ابوظبی» بود تصرف کردند ودر سال ۱۹۵۵ طبق رای یك کمیسیون حکمیت بین المللی آنجارا تخلیه نمودند . پس‌از این واقعه سعودی ها علیه انگلستان به شدت اعتراض کردند اما مبادرت به قطع روابط دیپلماسی نکردند تا فشار ناسیونالیست ها در ماجرای کانال سوئز آنهارا باین امر وادارکرد

عدن

فرمانروای عدن مردی است که وظایف بسیاری بعهده دارد .او فرماندار مستعمره عدن ،فرمانده کل نیرو های مسلح مقیم این مستعمره ،فرماندار جزیره کاماران وفرماندار تحت الحمایه ای عدن میباشد

فرمانروایان محلی از زمانی که آرامش دراین نواحی‌برقرار شد بحال خود گذارده شده بودند تا در سال ۱۹٤۵ یك سیستم مشورتی در این نواحی بر قرار شد .

در سال ۱۹۵٦ امام یمن علنا ادعا کرد که عدن و نواحی تحت‌الحمایه قسمتی از خاك این‌کشور میباشند مساعی مجدانه امام و تشویقهائی که قاهره از او بعمل میاورد . نظریات فرمانروایان محلی را در تشکیل جامعه ای‌از تحت الحمایه ها تسریع کرد

درسال ۱۹۵۹ «فدراسیون امیر نشینان عربستان جنوبی» که‌توسط ٦ فرمانروای محلی تشکیل گردید در حالیکه امید وار بودند که انگلستان برای‌جلب تعداد بیشتری ازشیوخ وامرای عربستان جنوبی باین فدراسیون کمك کند .

روابط انگلستان با فرمانروایان عدن بااشغال عدن در سال ۱۸۳۹ بمنظور تضمین استقرار آرامش‌در راهها و ابهای اطراف این ناحیه آغاز شد . بتدریج که بر اهمیت استراتژیك و بازرگانی عدن افزوده میشد روابط انگلستان و این ناحیه شکل بغرنج تری پیدا می کرد .

اهالی عدن وکشورهای تحت الحمایه هیچ علاقه‌ای به تبدیل حمایت‌انگلستان به یمن نیستند ولی در داخل نهضت نیرومندی برای کسب استقلال‌وجود داردکه درحال توسعه میباشد .

خلیج فارس

کمیسر سیاسی انگلستان درخلیج فارس ازطرف وزارت‌خارجه انگلیس انتخاب میشود ومحل اقامت وی در بحرین میباشد. نمایندگان سیاسی در بحرین کویت، قطرودوبی دربرابروی مسئول هستند واو بازنرال کنسول‌مقیم مسقط درتماس ومشاوره است.وضع انگلستان در خلیج بر اساس یك سلسله قراردادهائی میباشد که‌بین شیوخ محلی منعقدشده است اولین قرارداد دراین مورد درسال ۱۸۲۰ بمنظور پایان دادن بجنك بااعراب و جلوگیری ازتاراج وغارت دریائی‌انعقاد یافته است. تجارت برده ضمن‌قراردادی که درسال ۱۸٤۷ منعقدشد ممنوع گردید ودرسال۱۸۹۲ شیوخ‌ساحلی، ضمن قرارداد دیگری ملتزم شده اند که مسائل خارجی خودرا از طریق دولت انگلستان حل کرده وهیچ‌قسمتی ازخاك خودرابه ملل دیگر واگذار نکنند .

درسال ۱۹۰۲ این شیوخ‌باجلوگیری ازحمل اسلحه موافقت کرده ودرسال ۱۹۲۲ متعهد شده اندکه بدون‌اجازه دولت انگلستان بهیچ‌کشوری امتیاز نفت ندهند .

فرمانروایان بحرین، قطروکویت مدت زمان درازی ازپیوستن به‌سیستم تحت الحمایگی انگلستان خود داری کردند این سیستم برای روشن‌کردن روابط انگلیس باهمسایه های‌کوچکتر شیوخ مذکور درطول سواحل‌جنوبی خلیج فارس ایجادشده بود. ولی بعدا یکی پس ازدیگری نظایرهمان قراردادهارا بادولت انگلستان منعقد نمودند .

صدای نیرومند ناسیونالیسم عرب درخارج ازصحرای عربستان کماکان این سئوال رامطرح میکند چرا انگلستان باید چنین قدرتی درمواحل دریای عربستان داشته باشد. گاه و بیگاه نیز، نغمه هائی نظیرآن ازطرف امریکائیهائی که دراین نواحی‌دارای منافعی هستند بگوش میرسد. جوابی که «لرد کرزون» فرماندار انگلستان درنواحی ساحلی درسال ۱۹۰۳ باین سئوال داده باین شرح است:

«مابانزاع وستیزه روبرو شدیم و نظم را بر قرار کردیم . تجارت‌مانیز مانند امنیت شماموردد تهدید قرار گرفته واحتیاج بحمایت دارد. ماشما رااز تسلط در چنك همسایگانتان نجات دادیم ماستقلال شمارا نابود نکردیم بلکه ازآن محافظت نمودیم.

ازتاریخی که لرد «کرزون» این اظهارات را بعمل آورده تغییرات‌زیادی در صحرای عربستان روی‌داده است اما بیشتر بیانات وی امروز نیزصحیح بنظر میرسد تنها مسئله وجودنفوذ انگلستان بصورت عالی است که باروش سیاسی قرن بیستم منطبق نیست. زمانی‌که فرمانروایان محلی احساس کنندکه بتنهائی میتوانندبا حوادث روبروشوند وقت ایجادتغییرات جدید فراخواهد رسید وچنین زمانی درواقع حال وخیابان «گریت‌اسمیت» زمان سرور وخوشحالی خواهدبود.

(اکونومیست)

مصاحبه خبرنگارما

با شیخ کویت

خبرنگار اطلاعات تمثال شاهنشاه را بشیخ‌کویت اهداءکرد شیخ‌کویت‌گفت: تمثال شاهنشاه را بعنوان هدیه نخستین خبرنگارایرانی دراتاق خصوصی خود نصب میکنم- حضرت شیخ آرزومنداست باردیگر بایران سفرکند

هفته گذشته برای نخستین‌مرتبه آقای رهبر خبرنگاراعزامی اطلاعات در کاخ‌اختصاصی حضرت شیخ کویت باایشان درباره روابط‌ایران و کویت و نتایج مسافرت بایران مصاحبه نمود واینك شرح‌آن‌مصاحبه از قول خبرنگار اعزامی :

ساعت نه‌صبح روز شنبه ۱۷مهرماه برحسب تعیین وقت قبلی حضرت شیخ‌عبداله‌سالم الصباح حکمران کویت مرا در کاخ مخصوص مقر حکمرانی خود پذیرفته و پیش‌از شروع مطلب چنین اظهارداشت:

«بسیار مسرورم که نخستین‌خبرنگار ایرانی آنهم نماینده روزنامه‌اطلاعات را ملاقات میکنم من بروزنامه اطلاعات ایمان‌دارم و بشخص‌سناتور مسعودی برای مساعی خستگی ناپذیری ایشان درخدمت مطبوعات وفرهنگی که‌درایران انجام میدهند ارادت دارم واینك حاضرم‌بسئوالات شما پاسخ‌دهم .

اولین سئوال من راجع بمسافرت اخیر شیخ بایران و اثرات آن مسافرت بود .

حضرت شیخ گفتند متجاوز از یکسال قبل بایران آمدم ترقیات و پیشرفت های زیادی در آن‌کشور باستانی مشاهده نمودم و برمن مسلم گردید که کلیه این ترقیات مرهون راهنمائی وارشاداعلیحضرت همایون شاهنشاهی میباشد همین قسم احساس کردم .که یك‌پیوند ناگسستنی میان ملت‌ایران ومقام شامخ سلطنت موجود است و شاهنشاه ایران مظهر کامل‌استقلال این کشور وملت پرافتخارمیباشند

دراینجالازم‌میدانم‌ازمراتب‌میهمان نوازی‌وابرازعواطف‌دوستانه‌اعلیحضرت همایونی وملت رشید ایران سپاسگذاری کنم و آرزودارم که باردیگر بایران بیایم ومجددا از مشاهده مناظر زیبای ایران و احساسات صمیمانه‌ملت‌ایران‌بهره‌مند شوم این موضوع سرلوحه برنامه مسافرتهای آینده من قراردارد .

سپس من‌از چگونگی روابط بین حکومت کویت وایران وادامه و توسعه آن سئوال نمودم حضرت شیخ فرمودند :

روابط ما با ایران بر اساس دوستی و مودت کامل استوار می باشد و پس از مسافرت بایران برای‌توسعه این‌روابط‌مصمم گشته‌ام که با تاسیس نمایندگی های فرهنگی- اقتصادی -بازرگانی‌ارتباط ایران و کویت را مستحکم ترسازم واکنون هم برای قبول هر گونه پیشنهادی که بنفع کویت وایران باشد حاضرم و از انجام هر نوع اقدام مفیدی در آن زمینه ها مضایقه ندارم .

سئوال دیگر من از وضع حاضر کویت و روابط کویت باهمسایگان بود . حضرت شیخ گفتند :

هدف اصلی من ایجاد وسایل آسایش و رفاه مردم کویت وترقی و تعالی کویت است که بحمداله در اثر نعمت خداداد که بما مرحمت شده پیشرفت های بزرگی در طریق انجام این آرزو ها بعمل آمده است و اما روابط کویت باتمام ملل صلح دوست جهان بویژه ممالك مسلمان عرب بر اساس دوستی کامل استوار میباشد و هیچگونه اختلاف نظری وجود ندارد و این را هم مجددا تکرار میکنم که کویت با ایران بوسیله علائق مذهبی و تاریخی و برادری ارتباط کامل دارد وکمترین اختلافی در این مورد موجود نیست .

در پایان مصاحبه من یك‌قطعه تمثال اعلیحضرت همایون شاهنشاه را بحضرت شیخ اهداء کردم حضرت شیخ با احترام تمام‌تمثال شاهنشاه را پذیرفته گفتند این هدیه نفیس‌شما را بعنوان یاد گار ورود نخستین خبرنگار ایرانی در اتاق‌مخصوص‌خود نصب میکنم و از شما خواهش دارم سلام و تشکرات قلبی مرا بوسیله روزنامه اطلاعات بملت میهمان نواز رشید ایران اعلام دارید و همچنین تبریکات مرا به تیمسار سپهبدبختیار بمناسبت ارتقاء درجه ایشان ابلاغ کنید .

در این موقع باصرف قهوه وشیرینی مراسم پذیرائی انجام گرفت. و مصاحبه‌ای که بیش از نیمساعت طول کشید. با تودیع دوستانه ازطرف حضرت شیخ پایان پذیرفت .

خبرنگاران اطلاعات در شارجه گزارش میدهند

نمایشگاه شرکت‌سهامی اسپید خیابان‌شاه‌چهارراه‌آقاشیخ‌هادی تلفن ٤٦۲۰٦-٤۹٤٤۱

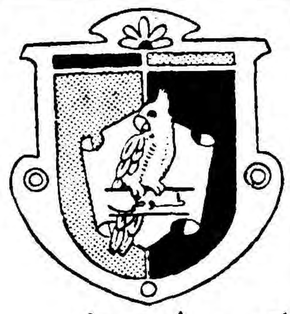

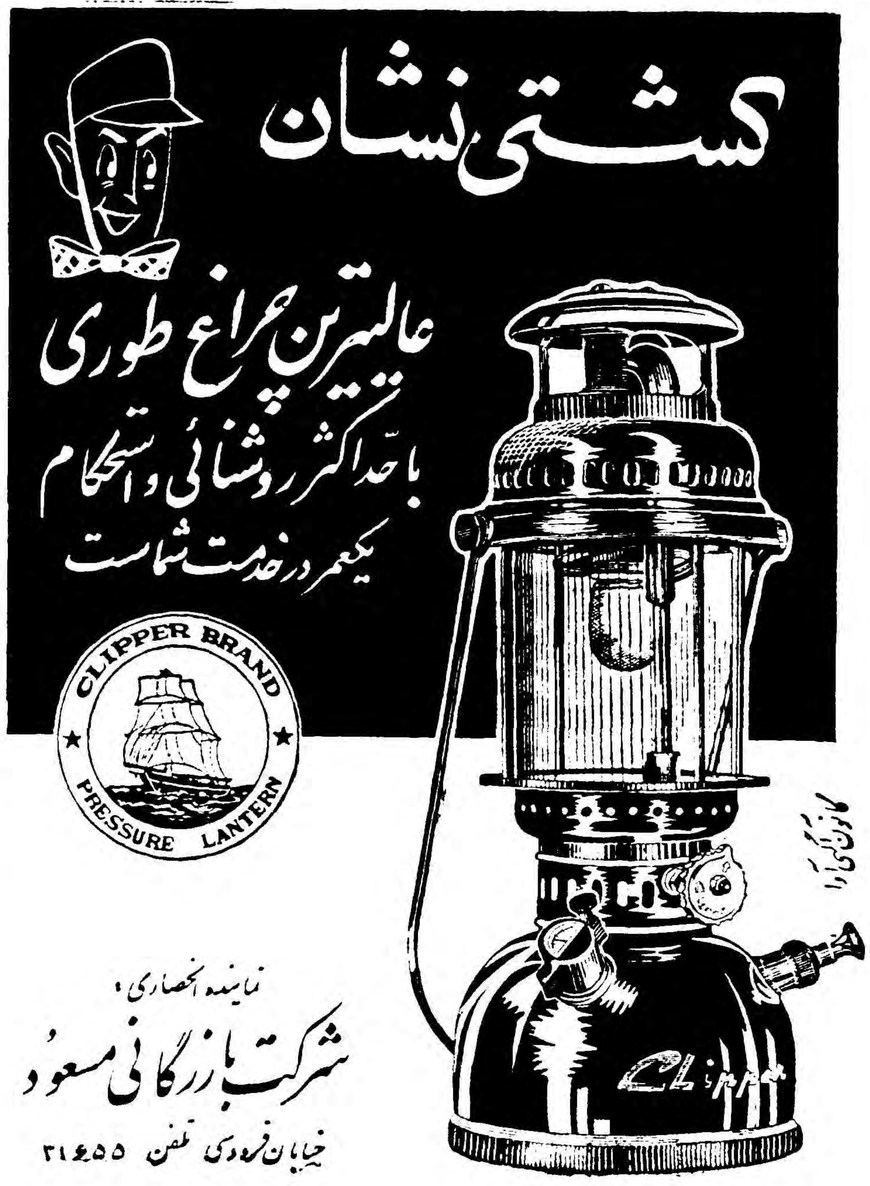

فرهنگ خانواده

خانم نترسید

کودك خودرا عادت بشیطنت بدهید

شیطنت کودك بزرك ترین دلیل سلامتی و رشدو نمو طبیعی است .و برعکس آرامش او نشانه حساسیت او میباشد .

متخصصین و روانشناسان و پزشکان اطفال که این مطلب را میگویند خاطرنشان میسازند که کودك شیطان دارای مشخصاتی برابر مشخصات کودك آرام است و هریك از آنها دارای یکنوع نبوغ میباشند . عجیب این است که اغلب مادران ازشیطنت کودکان بستوه می‌آیند و آنها را مجازات میکنند .در نتیجه کودك گوشه گیر میشود و تمام انرژی خود را که باید صرف شیطنت وبازیگوشی کند درروح‌خود خالی مینماید‌وسرانجام عقده روحی شدیدی در او ایجاد می شود واعتماد او نسبت بخودودیگران سلب میگردد .

وظیفه هرمادر است که ازتنبیه کودك و ترساندن او از نتیجه‌اعمالش خودداری نماید بلکه برعکس او را در کارهایش تشویق کند تا اعتماد بخویش بیشتر گردد . مخصوصا موقعیکه حس کند که بزرگترهادر انجام بعضی از کارهابوی مراجعه مینمایند . بیشتر بخود اعتماد میکند. نه تنها مجازات باعث میشود که کودك از زندگی شیطنت آمیز خودفرار کند در گوشه‌ای بخزد ، بلکه روابط والدینش نیز تاثیر زیادی در این مورد دارد. بهمین جهت والدین باید سعی کنند که تمام اختلافات خودرا در مقابل چشم فرزندان خویش ابراز ندارند . عده‌ای از روانشناسان‌اطفال معتقدند حساسیتی که در نتیجه گوشه گیری کودکان در آنها پیدا میشود باو فرصت میدهد که هنرمند بزرگی شود. ولی با این وصف بهتر است که هنراو جنبه سرورو شادمانی داشته باشد نه غم واندوه .

بهمین جهت خانم عزیز نترسید و فرصت کافی بکودك خودبدهید که شیطنت کند واز آرامش او هم‌نترسید شاید روزی یك فرمانده نظامی ویا یك هنرمند بشود .

ولی در هر صورت اکثرروانشناسان بر این عقیده‌اندکه کودکان «شیطان» مردان و زنان بزرك آینده هستند .

غذای خانواده

سالادشاهی بهترین‌وسیله‌تصفیه‌خون‌است

سبزی‌ها در تصفیه خون ودفع‌سموم بدن نقش مهمی ایفاء میکنند بشرط آنکه بطور خام مصرف‌شود زیرا پس‌از پختن بسیاری‌از املاح معدنی وویتامین‌های خودرا ازدست میدهند .

باین‌جهت سالاد سبزی برای‌تصفیه خون یك‌وسیله ایده‌آلی‌است‌سبزی هائی که بیشتر درسالاد مورداستفاده قرارمیگیرد عبارتند ازکاهو شاهی و کاسنی و یك نوع‌گیاه دیگر که درکنار رودخانه میروید و به«شاهی رودخانه» یا«بالاقوطی» معروف‌است. مسئله مهمی که باید در تهیه‌سالاد سبزی‌ها درنظر گرفته شود‌این‌است که حتی‌المقدور ازدور ریختن‌برك های سبز خودداری گردد زیرا مقدار زیادی مواد نیرو بخش‌دراین برگها وجوددارد .

برای تهیه سالاد قبلا لازم‌است‌برك های کاهو را ازهم جدا کرده و باآب تمیز تمام قسمت‌های آن را شست .درسالاد سبزیجات ازروغن زیتون خالص استفاده کنید و حتی‌المقدور از ریختن نمك خودداری نمائید .

سوسی که معمولا برای سالادبکار برده میشود ازیك استکان کوچك روغن زیتون یك قاشق بزرك‌سوپ خوری سرکه ومقدار کمی خردل تهیه میشود وممکن است بجای سرکه از آب یك لیموی ترش‌یا آبغوره استفاده کرد .

سالاد شاهی مخصوصا برای‌تصفیه خون خوب‌است .شاهی سرشاراز ویتامین ث و کلسیم است که به سهولت جذب میشود و برای جلوگیری از بیماری قند و ریزش موی سر بسیار موثراست .

تولد اولین گوریل درباغ وحش

دیروز امروز

چندی قبل یك‌گوریل عظیم‌الجثه در باغ وحش شهربال بچه‌ای بدنیا آورد .دکترلانك مدیر باغ وحش شهربال ازمدتها قبل انتظار چنین روزی را داشت زیرا انسان کمتر موقع بدنیا آمدن یك بچه گوریل حضورداشته‌است .ولی وقتی‌کوما بدنیا آمد مادرش آشپلاورا رها نمیکرد واز طرفی نمیتوانست‌بچه خودرا شیردهد لذا اورا بشدت در بغل خود گرفته بود . دکتر لانك فکربکری بخاطرش رسید .تفنك خودرا برداشته درنوك آن یك آمپول خواب آور گذاشت وسپس آشپلارا مورد هدف قرارداد .بدین نحومحتوی آمپول وارد بدن‌آشپلا شده کومارا رها کرد و بخواب عمیقی فرورفت دکترلانك موفق‌شد کومارا گرفته واز آنروز زندگی کوما یك بچه گوریل نزد انسان آغاز گردید .بعضی از گوریل‌ها ۲۵۰کیلو وزن دارند و ۳میلیون فرانك ارزش آنهااست بدین‌جهت غالب باغ وحشهای‌دنیا فاقدگوریل هستند .

تاکنون انسان موفق شده‌است‌یك بچه گوریل را تاده‌ماه نزد خود نگهدارد ولی دکتر لانك اظهار داشته‌است که کوشش خودرانموده تاشاید کومارا یك سال‌ونیم نزد خود نگهدارد بدون آنکه خطری از ناحیه او متوجه انسان‌باشد .

این خوشبختی تاکی وجود دارد ؟

بقیه ازشماره قبل

گوشه گیران آلتونا

آخرین اثر ژان پل سارتر

جهان ادب

فرانتس – یوهانا ،دیگران تغییر می‌دهند ،دیگران میخواهند مارا تغییر دهند (لحظه ای سکوت) . خیال میکنی که «لنی» خواهد گذاشت ما زندگی کنیم ؟

یوهانا (باشدت) لنی بعهده من! حتی اگر تیراندازی هم لازم‌باشد من اول شلیك میکنم ....

فرانتس – لنی را دور کنیم . تازه ما تنها وروبروی هم خواهیم ماند . آنوقت چه میشود؟

یوهانا (با همان هیجان) هیچ چیز! هیچ چیز تغییر نمی کند. آنوقت ما ..

فرانتس – آنوقت شما مرانابود می‌کنید .

یوهانا (باهمان لحن) هرگز ! **فرانتس** – شما مطمئنا ،بتدریج فقط با حضورتان مرا نابودمی کنید .... ازهمین حالا جنون من شدت می‌یابد . یوهانا ، اینجا پناهگاه من بود ، واگر قرارشود که روزی روی روشنائی رابببینم چه خواهد شد؟

یوهانا (باهمان لحن) معالجه خواهید شد !

فرانتس (ناگهان) آه... (لحظه ای سکوت می‌کند و با خشونت می خندد) خرف خواهم شد .

یوهانا – من هرگز مزاحم شما نخواهم شد . من بفکر معالجه شما نیستم . جنون شما قفس من است و من در آن بدور خودم می‌چرخم .

فرانتس – (بارئوفت اندوهبار وتلخ) می‌چرخید ،سنجاب کوچولو! سنجاب ها دندانهای خوبی دارند: میله های قفس را خواهید جوید.

یوهانا – اشتباه است من‌هرگز چنین آرزوئی ندارم . من بهمه هوسهای شما گردن می‌نهم.....

فرانتس –آیا باز هم‌ممکن است مرا دوست داشت؟

یوهانا (بالبخند محبت آمیز و باصداقت عمیق) بدبخانه آری! (فرانتس از جا برمیخیزد . گوئی راحت شده و تقریبا خوشبخت است بطرف «یوهانا» میرود واورا در میان بازوان می گیرد)

فرانتس – دیگرهرگز تنها نخواهم بود ..

(میخواهد اورا ببوسد ، اما ناگهان ازاو دور می شود وحالت جنون آمیز خشن خود را باز می‌یابد . «یوهانا» اورا نگاه می کند و میداند که او دوباره به عالم تنهائی و خشونت خویش باز گشته است . فرانتس بااستهزائی که بیشتر متوجه خودش است میگوید) :

یوهانا ،از شما معذرت میخواهم برای شکستن حکمی که خودم‌در باره خودم داده ام کمی زود است .

فرانسه کشور انگور وشراب است. طبق آمار منتشره همه‌ساله در این کشور پنج‌میلیارد لیتر شراب تهیه میشود که‌قسمت مهم‌آن به‌خارج صادر میشود وبهمین جهت روستائیان فرانسوی ودولت فرانسه‌به‌کشت موافزایش محصول انگور اهمیت زیادی میدهند .

همه‌ساله درفصل انگور مراسم مفصلی برپامیشود ودرآن روز پسران ودختران جوان فرانسوی به‌رقص وشادی می‌پردازند واغلب‌مقامات دولتی دراین مراسم شرکت می‌کنند.

جشن انگور

عکس صفحه

بزودی لااسترادا شاهکار سینمای‌ایتالیا درتهران نمایش داده خواهد شد

فیلم معروف لااسترادا(جاده) که باشرکت هنرمندان مشهور ایتالیا جولینا ماسیناوآنتونی‌کوئین‌بکارگردانی فدریکوفلینی توسط دوتهیه کننده بزرك کارلوپونتی ودینودولاورنتیس تهیه شده ودرایتالیا بزبان فارسی دوبله گردیده‌است درسینما نیاگارا بمعرض نمایش گذارده‌میشود. شناخته شده و بانمایش آن مسلما جولیتاماسینا بیشتر از گذشته در ایران محبوبیت کسب خواهدکرد .

لااسترادا بعنوان عمیق‌ترین وانسانی‌ترین فیلمی که فلینی تاکنون‌ساخته،

اطلاع‌مفید بباغداران وکشاورزان
پارتی جدید انواع کودهای شیمیائی‌ارزان قیمت روسی وارد شد
خیابان‌سعدی ساختمان نمازی شرکت‌خاوران
تلفن ۳۲۲۶۱
آ–۲۵۳۱۸

تقدیر ازیك دکتر عالیقدر

خانم اینجانب کاشفی بعلت مرض قلبی پس از معالجات چندین ساله که‌مفید واقع‌نشد بوسیله آقای دکتر جواد هیئت تحت عمل‌جراحی واقع‌و اینك که بهبودی حاصل نموده بدینوسیله از زحمات این دکتر عالیمقام تقدیر و تشکر مینمایم.
داود کاشفی
آ–۱۹۶۸۷

یکی‌از کارخانه‌های داروسازی معروف سویس برای منطقه ایران نماینده‌معتبر میپذیرد‌داوطلبان بادرس زیر مکاتبه‌نمایند

Box U 15365 X
Publicitas, Geneve (Suisse)

آگهی حصروراثت

بتاریخ۷ر۷ر۳۸ بانو سکینه‌خاتون شیخی فارانی بشناسنامه ۱۸۲ از دادگاه بخش تهران درخواست گواهی حصر وراثت نموده که‌بشعبه اول ارجاع بشماره ۳۸ر۱۵۳۵ ثبت گردیده و چنین توضیح‌داده‌که مرحوم عباس جلالی‌فراهانی‌بشناسنامه ۳۱ درتاریخ ۶ر۶ر۳۸ فوت شده و ورثه منحصر آن‌مرحوم عبارت‌است از متقاضیه زوجه‌دائمی ورقیه گینی بشناسنامه ۱۳۷۸ ومریم بشناسنامه ۲۴۹۷ فاطمه‌بشناسنامه۴۶۷ وسهیلابه شناسنامه ۱۱۰۱ وقدس جلالی به شناسنامه ۳۲وشهربانو بشناسنامه ۳۳۵۸ونیره بشناسنامه ۱۹۶۲ و شودابه بشناسنامه ۱۴۰۳ دختران و فرهنك بشناسنامه ۱۲۵۲وهوشنك جلالی بشناسنامه ۶۸۱ و عبدالعظیم بشناسنامه ۳۴۷پسران که نام خانوادگی آنها جلالی فراهانی می‌باشد اینك باانجام تشریفات مقدماتی‌مراتب‌سه‌نوبت‌پی‌درپی ماهی یکمرتبه درروزنامه رسمی کشور شاهنشاهی و یکی از جرایدمحلی آگهی میشود تاهرکس اعتراضی دارد و یاوصیت‌نامه‌ای از متوفی نزد کسی باشد از تاریخ نشراولین آگهی ظرف سه‌ماه بدادگاه تقدیم دارد والا گواهی صادر میشود ونیز هروصیت‌نامه‌ای جزرسمی و سری که بعداز این موعد ابراز شود از درجه اعتبار ساقط وبلااثر خواهد بود .

نوبت اول ۲۲ر۷ر۸

دادرس شعبه‌اول دادگاه‌بخش‌تهران–
حسن صدردانش
آ–۱۹۷۴۹ ۱–۳

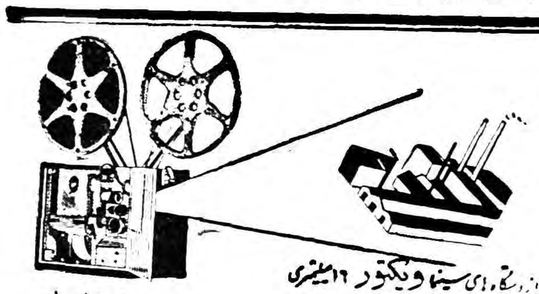

ازدستگاه‌های سینما ویکتور ۱۶میلیمتری
برای تعلیمات عمومی وبصری در مدارس .بیمارخانجات مریضخانه‌ها منازل متفاوت‌فروخته
ظرفیت ۲۰۰۰ فوت‌فیلم ـ قدرت نور ۱۰۰۰ وات
قدرت صدا ۲۵ وات. کافی برای ۱۵۰۰ نفر
همه‌نوع کالاهای مهم‌وزیبا‌ازنوعات سمعی وبصری ازقبیل پروژکتورهای فیلم‌ستاید. فیلم استریپ. پرده سینما مارك ویکتور موجود است
نماینده انحصاری درمرکز مصروصیس
بنگاه بازرگانی رادیوجهان
خیابان شاه ۴۵ و ۴۳ تهران تلفن ۳۰۰۰۰ ۴۴۳۳ ۶۹۹۳
آ–۲۵۳۲۲

صاحبان ساختمان

توجه فرمائید برای ساختمان مدرن خود بهترین موزائیك یامارمزیت ویا پلاك انتخاب مینمائید البته پس‌از نقاشی ماهیت خودرا از دست میدهد واما‌اگر میلانیان رابخواهید شما را ازفرش بی‌نیاز میکند چون مثل مرمرتمیز تحویل میدهد به‌شماره های‌زیراطلاع‌دهید
۳۴۹۸۴ ـ ۶۹۷۹۳ یا ۶۹۰۵۸
آ–۱۹۷۶۵ ۲–۱

قدردانی ازیك پزشك عالیقدر

ضمن عرض تشکر ازمعالجات جناب آقای‌دکتر ناصرزندی کرمانی عموم مبتلایان به‌دردهای عصبی وسیاتیك را راهنمائی مینماید که‌از تجارب وحذاقت این پزشك دانشمند و مجرب غفلت نفرمائید.
نشانی ـ خیابان هدایت چهارراه صفی علیشاه
آ–۱۹۷۳۹ الاحقر شیخ جوادربانی

خاك‌برگردان

شرکت سهندشت زمین های بایرو مزروعی رابا تراکتور های بولدزر برگردان نموده و برای زراعت و عمران آبادی درمدت‌کوتاهی آماده میسازد.
شرکت‌سهندشت خیابان شوش غربی تلفن۳۶۷۱۳
آ–۲۵۳۴۸

سوکند

اثر: لابارون اوربی

ترجمه: ا. پ

ـ۱۵ـ

ـنگرانی من بخاطر شمابود ومیترسیدم مسخره‌ام کنید .

ـمن ترا مسخره کنم ؟ هرگز چنین کاری نخواهم کرد،آنماری ،چرا نگران بودی ؟

ـ برای اینکه می‌بینیم باکمال بی‌احتیاطی خودرا بخطرمی‌اندازید ونسبت به‌اشخاصی که‌باید ازآنها بپرهیزید اطمینان میکنید .

دلاتور ابرو درهم کشید وبرای اینکه جواب تندی راکه میخواست از دهنش خارج شود نگهدارد لبها راگاز گرفت .

پس‌از لحظه‌ای‌سکوت پرسید:

ـآیا بلاکن هم در زمره اشخاصی است که بایداز آنهابپرهیزم ؟

آنماری بلاتامل جواب داد :

ـنه .

ـپس جای نگرانی برای‌تونمی‌ماند، دختر جان .بلاکنی تنها دوست منست که‌تواورا خوب نمی‌شناسی . .

لحظه‌ای مکث کرد سپس بالحن پرمعنائی افزود .

ـواما د رباره سایر اشخاصی که فعلا در اطراف من هستند خوب‌میدانی که میتوانی بآنها کاملا اعتماد کنی و دوستشان بداری . دست آنماری که‌از فرط هیجان و آشفتگی میلرزید در دست گرفت آنماری دید که دلاتور فکر او را حدس زده است و احساس شرمندگی کرد . از پانزده‌روز پیش از حسادت رنج‌کشیده بودولی لااقل رنج خود را آشکار نکرد ه‌بود . اکنون بر اثر بی احتیاطی خودش دو نفر راز او را میدانستند هردو نسبت باو کمال محبت ومهربانی‌راکرده بودند ولی‌بلاکنی نمیتوانست برای اوکاری انجام دهد ودلاتور ازکنایه های او مکدربود .

دراین لحظه ازکرده پشیمان شده‌بود و آرزو داشت جان خودرا میداد تا پسر عمویش از حسادت اوباخبر نشود . تنها مایه دلخوشی‌دختر بیچاره این بود که دلاتور از عشق پنهان او بوئی نبرده باشد .

درراهروی تاریك که فقط باروشنائی اطاق دلاتور کمی‌روشن شده‌بود ، آنماری نمیتوانست حالت چهره‌اورابببیندولی دست‌اوکه‌دستش رامی‌فشرد گرم ونوازش کن‌بود، ترحم او راحدس زدو خون بچهره‌اش‌دوید. طاقت نداشت بیش ازاین تحمل کند باصدای آهسته شب بخیر گفت و بطرف اطاق خود فرار کردتا بافکار غم انگیزش تنها بماند .

فصل دهم

وچهره رنگپریده ژولیت‌مارتی راکه پشت میز نشسته بود روشن کرد .

درکنار او باقیمانده ناچیز یك شمع‌میسوخت .

شب بپایان میرسید .روشنائی خاکستری صبح از پنجره بدرون اطاق تافت

منتظر روز بود تاآنچه راکه در طول شب زنده‌داری خود باددرد رنجی جانگزا ومبارزه ای سخت تصمیم گرفته بود بمرحله اجرا درآورد.

بمحض اینکه اولین اشعه خورشید بدرون اطاق نفوذ کرد. ژولیت از جابرخاست به پلکهای خود که‌براثر بیخوابی قرمز شده بود کمی آب زد وبطرف میز برگشت . لحظه ای بیحرکت بر جا ایستاد سپس‌پشت میز نشست .

در یك باغ نزدیك پرندگان شروع بنغمه سرائی کرده بودند . خورشید در آسمان بی ابر میدرخشید .

ژولیت یك برك کاغذ سفید برداشت . برای اینکه دستهایش نلرزد آرنجها را روی میز فشرد و این چند کلمه را نوشت :

« به اعضاء مدیرهٔ کمیته نجات ملی مجلس :

«همشهری پل دلاتور نمایندهٔ مردم در مجلس گندرانسیون ملی که مورد اعتماد شماست علیه امنیت جمهوری توطئه می چیند . اگر عجله کنید در میان اوراق او دلیل قاطع خیانتش را خواهید یافت . »

سپس در حالیکه لبها رابرهم میفشرد بانگاه ثابت از جابرخاست کاغذ را بادقت تاکرد و در سینهٔ پیراهنش جاداد .

***

هنوز خانه ساکت و آرام بود . ژولیت دومازانی که خود را در یك‌شنل پیچیده و سرش را در کلاه شنل پنهان کرده بود بدون صدا چفت در را باز کرد و ازخانه خارج شد .

هوای خنك صبح گونه‌های سوزانش را تازه کرد . کمی لرزید و شنل رابیش از پیش بخود پیچید .

در خارج خانه شهر بیدار شده بود . در این روز ها که خاك وطن در خطر بود کسی نمی توانست زیاد بخوابد .

ژولیت که در جهت رودخانه سن براه افتاده بود به چند دسته از کارگران که برای لبت نام در ارتش و دفاع از جمهوری میرفتند بر خورد کرد. پشت سر او در باغ«لوگزامبورك»کوره‌های توپ را روشن کرده بودند. زنها وبچه ها بطرف «تویلری» میرفتند .

در تویلری عدهٔ زیادی از خیاطان زیر چادرهای وسیع مشغول دوختن لباس نظامی برای داوطلبانی بودند که قرار بود فورا بمرزها اعزام شوند. در کنار تابلوهای بزرك : « آزادی ، برابری ، برادری یا مرك » اوراق بزرگی به دیوار ها نصب شد ه‌بود که به‌عابرین یادآوری میکرد وطن در خطر است و ملت فرانسه علیه ستمگران و متجاوزین مسلح می شود .....

در کنار رودخانه گاریهای سبزیجات بطرف مرکز شهر در حرکت بود .

مردم گرسنه پایتخت از صبح خیلی زود انتظار رسیدن این گاریهارا می کشیدند .

ژولیت، که باقدمهای تندی راه میرفت و باطراف خود نگاه نمیکرد ، اکنون از رودخانه گذشته بود و به‌لوور نزدیك میشد. روی دیوار های کاخ که در گذشته محل سکونت لوئی شانزدهم بود دولت ملی آخرین دستورات و مقررات رابرای حفظ امنیت جمهوری در اوراق بزرك آگهی کرده بود . روی یکی از این آگهی ها این کلمات با حروف بسیار درشت خوانده میشد :

قانون مربوط به اشخاص مشکوك

زیر آگهی یك جعبهٔ چوبی بزرك انتظار نامه‌هائی را میکشید که خائنین و اشخاص مشکوك را معرفی کنند. این جعبه باشکاف خود که‌بشکل دهن نیمه بازی بودبه‌غولی سیرنشدنی شباهت داشت که مدام طعمه های جدیدی می طلبد .

ژولیت حس متن قانون رانخواند . بانگاه ثابت نامه را از سینهٔ پیراهنش بیرون آورد و ازشکاف بداخل جعبه انداخت . کاغذ باصدای خفیفی در جعبه شوم افتاد . عمل غیر قابل جبران انجام شده بود .

دو بچه کوچك در حالیکه انگشت تدر دهان داشتند لحظه ای برای تماشای این دختر زیبا که چهره رنگپریده‌اش زیر کلاه شنل دیده میشد ایستادند . چندکارگر که سرکار خود میرفتند حرکت او را دیده بودند .

یك زن مسن شوخی زننده‌ای کرد که سایرین نخندیدند ، فقط شانه بالا انداختند . همه بی اعتنا ، براه‌خود رفتند . آنهائی که معمولا از این طرف میگذشتند بدیدن این قبیل صحنه ها عادت داشتند .

ژولیت برگشت و با همان سرعت بطرف کوچه «کوردلیه» حرکت کرد .

خانه میزبانانش دیگر نمیتوانست منزل او باشد . لازم بود که بدون درنگ آنجا را ترك کند . آیا دیگر می توانست به نان و نمك مردی که اینطور رسوا کرده‌بود دست بزند ؟ تصمیم گرفت‌که‌سر میز غذا حاضر نشود و بمحض اینکه «ژرترود» اثاث را جمع کند هردو برای همیشه از خانه کوچك «کوردلیه» خارج شوند .

نیازمندیها و آگهی‌های کوچک

استخدام میشود

یکنفر باغبان

که به امور باغبانی از چمن و گل کاری و غیره کاملا بصیر باشد با حقوق مکفی برای باغ تجریش‌شرکت تصفیه و استخراج نفت(کنسرسیوم) استخدام میشود طالبین صبحها تا ساعت ۸ و عصر ها از چهار تا ۵ به چهار راه کالج خیابان شاهرضا کاشی ۸۵ و یا در همین موقع به تلفن ۴۲۳۴۱ مراجعه نماید .

۱ـ۴ آ۱۹۴۳۵ـ

آگهی استخدام

دبستانهای بهشت پسران ودختران احتیاج بچند آموزگار مبرز زبان انگلیسی دارند ساعات تدریس از ۲تا ٤ بعد از ظهر هفته پنج روز با حقوق خوب داوطلبان شخصا میتوانند همه روزه بدبستان مراجعه نمایند خیابان شاه ـبیست متری اول ـ چهار راه ناهید ٤۳٦٥۷

۱ـ۳ آ۱۹٤۷٥ـ

آگهی استخدام

شرکت ملی نفت ایران برای تربیت مددکار اجتماعی سه داوطلب زن را که حائز شرایط زیر باشند بخرج خود از طریق مسابقه برای تحصیل بفرانسه اعزام میدارد .

۱ـسن کمتر از ۱۸ و بیشتر از ۲۵ سال نباشد (متولدین سالهای بین ۱۳۱۳ تا ۱۳۲۰) .

۲ـ داشتن حداقل دیپلم کامل متوسطه یامعادل از ۱٤ ببالا .

۳ـ آشنائی کامل بزبان فرانسه

داوطلبان واجد شرایط میتوانند تاتاریخ ۲۵ مهرماه ۱۳۳۸ برای ثبت نام و کسب توضیحات بیشتر همه روزه بین ۲و۵ تا پنج بعداز ظهریاداره آموزش شرکت ملی نفت ایران‌خیابان بهلوی نزدیک بولوار مراجعه‌نمایند.

۱ـ۳ آ۲۵۰۱۰ـ

آگهی استخدام

شرکت هوا پیمائی ایران بمنظور تکمیل کادرمهمانداران‌خودعده‌ای‌دوشیزه را باشرایط زیر استخدام مینماید .

۱ـ ملیت ایرانی

۲ـ سن کمتر از بیست و زیادتر از ۲۸ سال نباشد

۳ـ دارا بودن گواهینامه دوره دوم متوسطه

٤ـدانستن زبان انگلیسی (کسانی که بیکی از دو زبان فرانسه وآلمانی آشنائی داشته باشند حق تقدم‌خواهند داشت .)

●ـ سپردن تضمین برای حداقل‌دو سال خدمت در شرکت .

٦ـ گواهی تندرستی از پزشك شرکت .

داوطلبان وواجدین شرایط‌میتوانند درخواست خودرا شخصا به نشانی تهران ـ خیابان سعدی به‌کارگزینی شرکت هوا پیمائی ایران تسلیم دارند . شرکت هواپیمائی ایران

۱ـ۳ آ۲۵۱۵٦ـ

آگهی استخدام

یك ماشین نویس مرد درجه یك کاملا مسلط به‌ماشین نویسی‌انگلیسی و فارسی و باتجربه برای یکی از شرکت های بزرك با حقوق مکفی استخدام میشود واجدین شرایط درخواست کتبی خودرا باخط خود نوشته بایك قطعه عکس و ذکر سوابق تحصیلی وکار به راهنمای ۹۵۲ روزنامه اطلاعات ارسال فرمایند .

۱ـ۲ آ۱۹٦۲۹ـ

لحیم‌کار عالی

استخدام میشود بهنرستان صنعتی ارم تلفن ۳۰٥۱۲۸ مراجعه فرمائید

آگهی استخدام

عده‌ای فروشنده باشرائط زیر وبا حقوق مکفی استخدام میشوند :

۱ـ تحصیلات سیکل اول متوسطه و سن آنهااز سی‌سال تجاوز ننماید.

۲ـ تبعه ایران بوده وخدمت وظیفه را انجام داده باشند .

۳ـ حتی‌الامکان بکار فروشندگی آشنا و سالم و صحیح‌المزاج باشند

٤ـ پنجاه هزار ریال تضمین سپارند

داوطلبان تقاضای خودرا با دو قطعه عکس و دو رونوشت شناسنامه ومدارك تحصیلی وآدرس کامل تارخ ۲۵ماه جاری براهنمای شماره ۹۵۱ روزنامه اطلاعات تسلیم‌نمایند . پس‌ازرسیدگی بوضع درخواست کنندگان طی آگهی جداگانه‌ای از آنان دعوت بعمل‌خواهد آمد .

۱ـ۳ آ۲۵۱٤٤ـ

شرکت ساختمانی

کوهدشت بدونفر مهندس‌ساختمان که حد اقل دارای ۵ سال سابقه کار باشند احتیاج دارد داوطلبان‌به تلفن های ٤۲٤۳۵ و ٤۷۰۵۲ مراجعه فرمایند .

صاحب امتیاز و مدیر مسئول: عباس مسعودی
چاپخانه اطلاعات — چاپخانه اطلاعات

بفروش میرسد

بعلت مسافرت فوری

یك هتل درجه یك مدون واقع دربخش ۱۷ بهجت آباد با تمام وسائل بفروش میرسد طالبین از ده تا ۱۲ صبح وه تا۸ بعد از ظهر به تلفن شماره ٤٦٤٦۹مراجعه فرمائید .

آ ـ ۲۵۲٤۸

یك‌قطعه زمین

بمساحت تقریبی ۲۵ هزارمتر از زمین‌های مزرعه زیرآب بخش۱۲ تهران ازقرارمتری ۵ر۳ریال‌بفروش میرسد طالبین بتلفن شماره ۳٦۷۸۵ مراجعه فرمایند .

آ ـ ۱۹۷۷۳

WANT TO SELL ONE FRIGIDAIRE 11 CUBES FEET — 35000 RIALS AND ONE DRYER 20.000 RIALS, CALL 81034 AND ASK RESIDENCE OF 21 COL. CONEIN

آ ـ ۱۹٦۱٥ ۱ـ۳

یك پیانو بفروش میرسد تلفن ٤۱۲۹۲

آ ـ ۲۵۲۲۸ ۱ـ۲

یك بانو

برای انجام کار های مطب برای تمام‌روز نیازمندیم سمه راه‌میروس‌ـ دکتر فلك آسا .

آ ـ ۱۹٦٦۷

دبیرستان البرز

یکنفر ماشین نویس زن یا مرد که بماشین نویسی فارسی و لاتین کاملا آشنا باشد استخدام میشود. داوطلبان برای گذراندن امتحان روز شنبه ۲٤ مهر ماه جاری ازساعت ۸ تا ۱۱ر۵ صبح بدفتر دبیرستان مراجعه نمایند .

آ ـ ۱۹٦۹۹

آگهی استخدام پیشخدمت برای هتل

چند نفر پیشخدمت با سابقه که بزبان انگلیسی آشنا بوده وسابقه کار در هلتها داشته باشندااستخدام میشوند . داوطلبان با تلفن شماره ٤۹٤٥۱ مذاکره نمایند .

آ ـ ۱۹٦۹۱ ۱ـ٤

بچند نفر کارمند و کارگر

(زن و مرد) نیازمندیم . امیریه خیابان فرهنگ موسسه کاریابی البرز

آ ـ ۱۹۷۳۳ ۱ـ۲

بانو یا دوشیزه جهت

اداره خانه بطور مستقل لازم است بتلفون ٤٦۹۱۷ مراجعه شود

آ ـ ۱۹۷۳۵

شرکت ساختمانی اکباتان بده نفر راننده کامیون دیزل که دارای گواهینامه درجه یك بوده وضامن برای حسن عمل و نگاهداری کامیون داشته باشند برای خط رشت و بهلوی احتیاج‌دارد واجدین‌شرائط همه روزه از ساعت هشت و نیم صبح‌به دفتر شرکت‌واقع درخیابان پهلوی تخت جمشید نرسیده به سینما رادیوسیتی شماره۱٦۹ مراجعه نمایند .

شرکت سهامی ساختمانی‌اکباتان

آ ـ ۱۹۷۷۹

طراح

برای کارهای بازرگانی مورداحتیاج است متمنی است سوابق کار وحقوق مورد تقاضا را بکارخانجات کارتن سازی ایران شماره ٤۲ خیابان شاه مرقوم فرمائید تلفن ٦٦۳۱۸ و٤۹٤۷۱

آ ـ ۲۵۲٤٤

نقشه کش درجه‌اول برای‌ماشین سازی و قالب سازی استخدام میشود کار خانه ارج خیابان‌شوش تلفن ۲۸۷۷٤

خانم پرستار

که بزبان انگلیسی آشنائی کامل داشته باشد برای بعداز ظهرها مورد نیاز است متمنی است واجدین شرایط همه روزه از ساعت ٤ الی ۷ بعدازظهر بتلفن ۳٦۰۵۷ مراجعه نمایند .

۱ـ۳ آ ـ ۲٤۸۵۸

آگهی استخدام

بانك کشاورزی ایران دیپلمه های کشاورزی ـطبیعی ـریاضی را برای خدمت در دهات و روستا ها استخدام مینماید داوطلبان برای استحضار از شرایط استخدام و تسلیم مدارك لازم تا روز بیستم مهر ماه جاری بشعب بانك در شهرستانها مراجعه نمایند .

بانك کشاورزی ایران

۱ـ۳ آ ـ ۲٤۸٥٤

لامیدال

LAMIDALL

تخته روی کار جنس مرغوب با نکهای متنوع موجود بهشرکت‌سهامی آباد خیابان قوام‌السلطنه شماره ۲۹۵ تلفن ٤٤۱۱۰ مراجعه فرمائید .

مستغلات

بك هتل

بك هتل درجه یك مدون واقع دربخش ۱۷ بهجت آباد با تمام وسائل بفروش میرسد طالبین از ده تا ۱۲ صبح وه تا۸ بعد از ظهر به تلفن شماره ٤٦٤٦۹مراجعه فرمائید .

آ ـ ۲۵۲٤۸

یك‌قطعه زمین

بمساحت تقریبی ۲۵ هزارمتر از زمین‌های مزرعه زیرآب بخش۱۲ تهران ازقرارمتری ۵ر۳ریال‌بفروش میرسد طالبین بتلفن شماره ۳٦۷۸۵ مراجعه فرمایند .

آ ـ ۱۹۷۷۳

WANT TO SELL ONE FRIGIDAIRE 11 CUBES FEET — 35000 RIALS AND ONE DRYER 20.000 RIALS, CALL 81034 AND ASK RESIDENCE OF 21 COL. CONEIN

آ ـ ۱۹٦۱٥ ۱ـ۳

یك پیانو بفروش میرسد تلفن ٤۱۲۹۲

آ ـ ۲۵۲۲۸ ۱ـ۲

یك بانو

برای انجام کار های مطب برای تمام‌روز نیازمندیم سمه راه‌میروس‌ـ دکتر فلك آسا .

آ ـ ۱۹٦٦۷

دبیرستان البرز

یکنفر ماشین نویس زن یا مرد که بماشین نویسی فارسی و لاتین کاملا آشنا باشد استخدام میشود. داوطلبان برای گذراندن امتحان روز شنبه ۲٤ مهر ماه جاری ازساعت ۸ تا ۱۱ر۵ صبح بدفتر دبیرستان مراجعه نمایند .

آ ـ ۱۹٦۹۹

آگهی استخدام پیشخدمت برای هتل

چند نفر پیشخدمت با سابقه که بزبان انگلیسی آشنا بوده وسابقه کار در هلتها داشته باشنداستخدام میشوند . داوطلبان با تلفن شماره ٤۹٤٥۱ مذاکره نمایند .

آ ـ ۱۹٦۹۱ ۱ـ٤

بچند نفر کارمند و کارگر

(زن و مرد) نیازمندیم . امیریه خیابان فرهنگ موسسه کاریابی البرز

آ ـ ۱۹۷۳۳ ۱ـ۲

بانو یا دوشیزه جهت

اداره خانه بطور مستقل لازم است بتلفون ٤٦۹۱۷ مراجعه شود

آ ـ ۱۹۷۳۵

شرکت ساختمانی اکباتان بده نفر راننده کامیون دیزل که دارای گواهینامه درجه یك بوده وضامن برای حسن عمل و نگاهداری کامیون داشته باشند برای خط رشت و بهلوی احتیاج‌دارد واجدین‌شرائط همه روزه از ساعت هشت و نیم صبح‌به دفتر شرکت‌واقع درخیابان پهلوی تخت جمشید نرسیده به سینما رادیوسیتی شماره۱٦۹ مراجعه نمایند .

شرکت سهامی ساختمانی‌اکباتان

آ ـ ۱۹۷۷۹

طراح

برای کارهای بازرگانی مورداحتیاج است متمنی است سوابق کار وحقوق مورد تقاضا را بکارخانجات کارتن سازی ایران شماره ٤۲ خیابان شاه مرقوم فرمائید تلفن ٦٦۳۱۸ و٤۹٤۷۱

آ ـ ۲۵۲٤٤

نقشه کش درجه‌اول برای‌ماشین سازی و قالب سازی استخدام میشود کار خانه ارج خیابان‌شوش تلفن ۲۸۷۷٤

خانم پرستار

که بزبان انگلیسی آشنائی کامل داشته باشد برای بعداز ظهرها مورد نیاز است متمنی است واجدین شرایط همه روزه از ساعت ٤ الی ۷ بعدازظهر بتلفن ۳٦۰۵۷ مراجعه نمایند .

۱ـ۳ آ ـ ۲٤۸۵۸

آگهی استخدام

بانك کشاورزی ایران دیپلمه های کشاورزی ـطبیعی ـریاضی را برای خدمت در دهات و روستا ها استخدام مینماید داوطلبان برای استحضار از شرایط استخدام و تسلیم مدارك لازم تا روز بیستم مهر ماه جاری بشعب بانك در شهرستانها مراجعه نمایند .

بانك کشاورزی ایران

۱ـ۳ آ ـ ۲٤۸٥٤

لامیدال

LAMIDALL

تخته روی کار جنس مرغوب با نکهای متنوع موجود بهشرکت‌سهامی آباد خیابان قوام‌السلطنه شماره ۲۹۵ تلفن ٤٤۱۱۰ مراجعه فرمائید .

آگهی های کوچك

سالن آرایش کارل

تحت نظر متخصص دیپلمه اروپا ـ رنك مو طبق آخرین مدد بزودی افتتاح میشود

نشانی:خیابان‌نادری کوچه‌گوهرشاد

(۱) آ ـ ۲٤۹۲٦

خرید و فروش برق ـ تلفن

تقاضای برق تلفن خریداریم . خیابان ژاله ایستگاه بهنام‌بازرگانی صداقت تلفن ۳۰۳۷۹۹ .

۱ـ۳ آ ـ ۱۹۷۳۱

یك پیانو خریداری میشود

فروشندگان به کانون جهانگردی ایران خیابان ورزش شماره ۳۷ تلفن های ٤۸۳٤۲ و ٤۸۳٤۳ مراجعه فرمایند .

۱ـ۳ آ ـ ۲۵۲۱۰

SAYED MOHAMMAD. A Contacted Sharikat arranged your affair present yourself to us don't worry or telephone to Shirazi.

Amouzkar Samimi

آ ـ ۱۹۷۱۹

محترما باستحضار پزشکان

متخصص بیماریهای‌زنان‌میرساند که آمپولهای اوفلامین هوخست EUFLAMINE

که مدتی نایاب بوداخیرا واردشده شرکت سهامی‌ایران‌هوخست

ممبزمیدان تلفن: ۲۲٤۸۹ ـ۲۱۷۰۵

آ ـ ۱۹٦۷۳ ۱ـ۸

واگذار میشود

چهارباب مغازه

واقع‌در انتهای‌خیابان خواجه‌نظام‌الملك بالای سه‌راه اطهری باقیمت‌مناسب واگذار میشود .

طالبین به‌خواربار فروشی وکیلی سرسه‌راه‌دوم زندان مراجعه نمایند

آ ـ ۱۹۷۷۵

مسافر خانه مجهز باتمام وسائل

دارای برق و آب لوله کشی‌نزدیك میدان سبه واگذار میشود طالبین بتلفن ٦۷۹۰۸ ـ ۲٤۱۹٤ مراجعه نمایند .

آ ـ ۱۸۸۵۱ ۱ـ ۳

واگذار میشود

چند باب مغازه در بهترین‌نقطه‌خیابان شاهرضا بابرق و تلفن واگذار می شودبه تلفن۳۷۱٦۹ مراجعه نمایند.

آ ـ ۲۵۳٤٦ ۱ـ۲٦

مغازه واگذاری

در خیابان شاه بین چهار راه شاه و سی متری قدری بالاتر از سینما نیاکارا نبش چهار راه بمساحت تقریبی چهل متر دو دهنه و نیم با تلفن و برق برای دیدن و مذاکره به بنگاه کوشان لاله زار نزدیك توپخانه شماره ۲۲ تلفن ۳۹۷۸٤ رجوع فرمایند .

۱ـ۵ آ ـ ۱۸۹۸۱

آگهی مناقصه

اداره فرهنك شهرستان کرج‌برای تهیه ملبوس تابستانی و زمستانی خدمتگزاران احتیاج بخرید۱۲۰۰ متر پارچه از فراورده های کارخانجات داخلی دارد داوطلبین میتوانند از تاریخ ۳۸ر۷ر۲۱ لغایت ۳۸ر۸ر۱ برای شرکت واطلاع از شرایط‌آن بدفتر اداره فرهنك کرج مراجعه نمایند پیشنهادات واصله درساعت ۱۰ صبح روز یکشنبه ۳۸ر۸ر۲ در اداره فرهنك کرج بازو قرائت خواهد شد .

رئیس اداره فرهنك شهرستان کرج علیخانلو

جویای کار

منرجم وماشین‌نویس‌انگلیسی

یکنفر مترجم انگلیسی مجرب که ماشین نویسی انگلیسی راهم خوب میداند حاضراست عصرها دریك موسسه کارکند به‌تلفن ٦۷٦۳۷ مراجعه شود .

آ ـ ۱۹۷۷۷ ۱ـ۲

جوانی دانشجو با آشنائی

کامل بزبان عربی و انگلیسی با سابقه تدریس خصوصی عربی و انگلیسی و همچنین فرانسه وحساب و هندسه دبستانها در بعضی ساعات روز یا شبها حاضر است به شماره ۹۵۵ دفتر راهنمای اطلاعات مراجعه شود .

آ ـ ۱۹٦۸۳

دکتر داروساز برای بعداز ظهرها جویای کار است بشماره ۹۵٦ دفتر راهنمای اطلاعات مراجعه شود

آ ـ ۱۹٦۸۵

جوانی تحصیلکرده

آشنا بزبان آلمانی و گواهینامه رانندگی جویای کار است طالبین به راهنمای اطلاعات شماره ۹٤۲ مراجعه فرمایند .

آ ـ ۹۹۷۱۷

احتیاجات زنانگی

دارو های مفید و موثر برای بیماریهای زنانه

۱ـ شیافی بلاکو

۲ـ اوول سلفوژنول

۳ـ اوول کول ژنول

٤ـ گراوید وکرم

نماینده مشورین تهران

(۱) آ ـ ۲۱۷۰۲

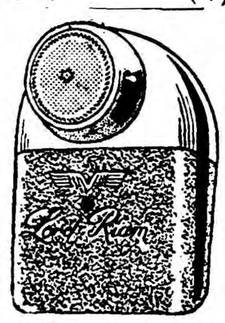

ماشین ریش تراشی لورد ریام با باطری ساخت سویس مرکز پخش شرکت‌بازرگانی‌حمید خیابان کاخ‌تان ۲۲۷ازشهرستانها نماینده پذیرفته میشود .

تلویزیون مدیاتور

بابرش صحیح بهترازهرتلویزیونی کارمیکند تنظیم برق از ۹۰ تا ۲۵۰ ولت تلویزیون مدیاتور دارای فتل و کلید بوده و بلندگوی فکنده‌ای دارد شش بدون ترانس میگیرد های فیدلیتی است هردو ایستگاه را دریك شش بدون ترانس میگیرد

آموزشگاهای فنی

ماشین نویس فارسی ولاتین دارالترجمه وایزمن ناصر خسرو

آ ـ ۱۹۷۰۷

آموزشگاه ایران‌نو

ماشین‌نویسی و دفتر داری دوبل دروس ابتدائی متوسطه وزبانهای‌خارجه بوذرجمهری مقابل پمپ بنزین .

آ ـ ۱۹۷٦۳ ۱ـ۲

تعلیم صحیح رانندگی هنرکده فنی بزرگترین آموزشگاه رانندگی‌ومکانیکی درخاورمیانه

رانندگی رابااخرین متدعلمی بشما میاموزد وتاگرفتن گواهی نامه‌رسمی شما تعلیم میدهد .

هنرکده فنی روبروی چاپخانه مجلس تلفن ۳۸۰٤٦

تلویزیون

کلاسهای علمی و عملی با کاملترین وسائل زیر نظر استادان دیپلمه از آلمان تشکیل ونام نویسی میشود

کاخ دانش

نادری ـنرسیده بچهارراه اسلامبول آ ـ ۲٤٦۸۸

کلاسهای انگلیسی

دوره جدید کلاسهای اول ، دوم و سوم انگلیسی زیر نظر استادان دیپلمه از آمریکا وبه کمك دستگاه های فیلم استریت و ضبط صوت تشکیل ونامنویسی میشود .

کاخ دانش

نادری ـنرسیده بچهارراه اسلامبول آ ـ ۲٤٦۸٦

نقشه برداری

دوره جدید کلاس نقشه برداری با کاملترین وسائل اول آبانماه‌تشکیل میشود در این کلاس شرکت کنید و پس از پایان کار آموزی با حقوق مکفی استخدام شوید .

کاخ دانش

نادری‌نرسیده به چهارراه اسلامبول

راهنمای پزشکی اطلاعات

دکترهای متخصص درامراض پوست

دکتر محققی

دانشیار دانشکده پزشکی

پذیرائی از ٤ تا ۸ بعدازظهر

نشانی دروازه دولت روبروی بیمه‌نمره یو تلفن ۳۳۰۰۹

دکترهای متخصص‌درمجاری ادرار و تناسلی

دکتر محمد رضا مسلد

رزیدنت سابق بیمارستانهای امریکا درمان قطعی‌بیماریهای مقاربتی‌دروازه دولت روبروی‌فیات

دکتر ا ـ پولوسا

متخصص‌بیماریهای‌مقاربتی‌مجاری ادرار تناسلی خیابان‌فردوسی‌شمالی کوچه صادق‌تلفن٤٦۵۸۹پذیرائی‌صبح‌د عصر

دکترهای متخصص در بیماریهای قلب

دکتر مرتضی شریفی

متخصص بیماریهای قلب از دانشگاه پاریس با بیست سال سابقه طبابت وجدیدترین دستگاه های آزمایش و تشخیص بیماری های قلب نشاتی ـ خیابان استخر حسن آباد ـ اول کوی خواجو پذیرائی مصرها ـ صبح بالعیین وقت قبلی تلفن ٤۹۷٤۸

دکترهای متخصص در بیماریهای جهاز هاضمه

دکتر رفیعی

از دانشگاه پاریس ـمعده ـکبد روده ـپذیرائی ٤تا ۸ بعد از ظهر خیابان حاتم اول کوچه ماریر

دکتر عباس نیك نژاد

از دانشگاه‌پاریس ـمعده حرودة کبد ـلوزالمعده ـپذیرائی ٤ـ۸عصر دروازه شمیران خیابان گرامی

پلی‌کلنیك

دکترصدیقی ـ دکتر مجاهدی

رزیدنت سابق بیمارستانهای سریکا بیماریهای داخلی ـ اطفال ـ مقاربتی ـ ترك تریاك وسایر مواد مخدره ـ ترك الکل

مجهز به دستگاههای رادیوسکپی و اثروسل قرابی (بخور پنی‌سیلین غیره) دیاترمی

پذیرائی بعدازظهر هاوایام تعطیل وشبها تاصبح

خیابان شاه روبروی مسجد سپهسالار شماره تلفن ٤۹٥۲٦

آخرین مد درمان

سوزاك حاد ومزمن

وضعف قوای تناسلی دکتر جنابزاده دارای گواهینامه از دانشکده طب فرانسه خیابان منوچهری مقابل کوچه‌دبیرستان ژاندارك تلفن۳٤۰۵۳ آ ـ ۱٦۲٦۱

معتادین تریاك شیره مرفین

دکتر پزشك زاد معتادین را با تقویت بنیه ورفع مسمومیت معالجه می نماید خیابان ری کوچه آبشار کوچه مقابل دارو خانه ابن سینا تلفن ۵۱٥٤۱ ۱ـ۱۵ آ ـ ۱۸۷۳۵

کشیك امشب پزشکان

کشیك پزشکان

آقایان دکتر غلامحسین علی‌آسا . انتهای خیابان خواجه نظام الملك ایستگاه‌غنی‌کوچه‌دری ـدکتراسفندیار فرخانی :خیابان گرگان ایستگاه عظیم پور.

فرداشب

آقایان دکتر حسن مافی :دوراهی یوسف‌آباد کوچه‌امیرشاهی‌مقابل سفارت اندونزی تلفن ۲۸۰۰۷۳ ـدکتراحسان اله‌رخشانی،خیابان گرگان‌چهارراه عظیم پور .

تلفنهای مورد نیاز

تلفنهای مورد نیاز

تلفن شهربانی	۳۰۰۸٤تا۳۰۰۸۹
آتش نشانی	٤٤٤٤۳ ٤٤٤٤٤
اداره راهنمائی	۳۰۳٦۱٤
نگهبانی پلیس تهران	۳۰۲۱۵۰
راهنمائی تصادفات	۳۰۲۸۲۵
فرودگاه مهرآباد	٤۱۱۷۳
شرکت تلفن	۳۰۵۵۱۱
سازمان آب تهران	۵۱۰۰۰

نگهبانی‌برق ٤۳۱۷۸

تلفنهای اطلاعات

تلفنخانه ۳۰۰۱۱ تا ۳۰۰۱۹ شعب

آگهی ها ۳۰۲٦۳۳ ۳۰۵۱۰۸

سازمان شهرستانها ۳۰۵۰۱۷

رویس حوادث ۳۰۳۵٦۹

کانون طوطی ۳۰۴۵۹۲

۳۰۴۸۷۰

اطلاعات بانوان ۳۰۳۳۱۲

تقویم اطلاعات

پنجشنبه بیست ودوم مهر ۱۳۳۸

« دوازدهم ربیع‌الثانی ۱۳۷۸

« پانزدهم اکتبر ۱۹۵۹

اذان صبح:ساعت ٤ و۳۸ دقیقه

طلوع آفتاب ساعت۶و۸ دقیقه

غروب آفتاب :ساعت ۱۷ر۲۵ دقیقه

امشب بکدام سینما میروید

سینماهای درجه یك

سینما آسیا

۱۸ سالگان (سینما سکوپ ـ رنگی ـ دوبله بفارسی)باشرکت: ماریزآلازیو ـویرنالیزی ـ شروع ۱۰ر۳۰ صبح ۳ـ ۵ـ ۷ـ ۹ بعد از ظهر تلفن ٤۲۹۰۹

سینما ایران (سالن)

اینم یه جورشه باشرکت:تابش شهین ـ شروع: ۲۰ر۱۰ صبح ـ ۱۲ر۳۰ ـ ۲ر۳۰ ـ ٤ر۳۰ ـ ۶ر۳۰ ـ ۸ر۳۰ بعد از ظهر ـ تلفن ۳٦۳۵٤

سینما ایران (تراس)

شب‌نشینی‌درجهنم ـ روفیا ـشروع ۶ر۳۰ ـ ۸ر۳۰ بعداز ظهر

سینما ایفل

مردی در زیر شیروانی (دوبله بفارسی) ـباشرکت : جك پالانس ـ کنستانس اسمیت ـ شروع: ۱۰ر۳۰ صبح ۳ـ۵ـ۷ـ۹ بعداز ظهر ـتلفن: ٤۰۱۱٦

سینما آریا

دربراندازباشرکت :مارلون‌براندو شروع : ۱۰صبح ۲ر۳۰ ـ ٤ر۳۰ ـ ٦ر۳۰ ـ ۸ر۳۰ و ۳۰ ـ ۸ و ۹ بعد از ظهر تلفن : ۳۷۹۵٦ .

سینما اسکار

نور مقابل باشرکت : بریژیت باردو شروع ۱۰ر۵ صبح ۲ر۵ ـ ٤ر۵ ـ ٦ر۵ ـ ۸ر۵ بعداز ظهر تلفن : ٤۵۷۹۷

سینما برلیان

وسوسه هفت ساله (سینماسکوپ رنگی ـ دوبله بفارسی) باشرکت: مرلین مونرو ـ نام یوول شروع : ۱۰صبح ۲ـ٤ـ٦ـ۸ بعد از ظهر تلفن ۲۲۵۳۵

سینما پلازا

ستارگان و مانکنها (ویستاویژن ـ رنگی ـ دوبله بفارسی) باشرکت : جری لوئیس ـدین مارتین ـشروع ۱۰ر۳۰ صبح۲ر۳۰ـ٤ر۳۰ـ٦ر۳۰ـ ۸ر۳۰ بعد از ظهر تلفن : ٤٤۲۵۵

سینما پارك

تسخیرکنندگان دکتر (دوبله بفارسی) با شرکت : ویتوریو دسیکا ـتوتو ـ ابه لین شروع :۳۰ر ۱۰ صبح ۲ر۳۰ ـ ٤ر۳۰ ـ ٦ر۳۰ ـ ۸ر۳۰بعد از ظهر ـ تلفن ۳۹٦۳۷

تهران (تراس ـ سالن)

پرووش (دوبله بفارسی) باشرکت: راج کاپور ـ مالاسینها ـ شروع : ۱۰ر۳۰ صبح ـ۲ـ٤ـ٦ـ۸ـ بعد از ظهر تراس: ۷ـ۹ بعد از ظهرتلفن: ۳۸۱٦۵

سینما تخت جمشید

تومال منی «رنگی» با شرکت : ماریولانزا شروع : ۱۰ صبح ۳ـ۵ـ ۷ـ۹ بعد از ظهر تلفن : ٤۳۵۵۵

دیانا (تراس ـ سالن)

اینم یه جورشه با شرکت:شهین ـ تابش ـ شروع :۱۰ر۳۰ صبح ـ ۲ر۳۰ ـ ٤ر۳۰ ـ ٦ر۳۰ ـ ۸ر۳۰ بعد از ظهر ـ تراس ۷ـ۹ بعد از ظهر تلفن ٤۲۰۱۰

سینما رویال

جنایتکاران لندن ـباشرکت :جك هاوکینز ـدیان فوستر ـ شروع : ۱۰ر۳۰ صبح ۳ـ۵ـ۷ـ۹ بعداز ظهر تلفن ٦۸۲۰٦

سینما رکس

عشقهای کارمن (رنگی ـدوبله بفارسی) باشرکت : ریتا هیورث ـ گلن فورد شروع ۱۰ صبح ـ۲ر۳۰ ـ ٤ر۳۰ ـ ٦ر۳۰ ـ ۸ر۳۰ بعداز ظهر تلفن ۳٤۱٦۹

سینما رادیوسیتی

برادران کارامازوف (رنگی ـدوبله بفارسی) باشرکت یول براینر ـ ماریا شل شروع ۱۰ر۳۰ صبح ـ ۱ر۳۰ ـ ٤ ـ ٦ر۳۰ ـ۹ و ربع بعد از ظهر تلفن ٤۳۳۲۰

سینما سعدی

مردیکه‌زیاد میدانست(ویستاویژن ـ رنگی ـدوبله بفارسی) باشرکت مریولانزا ـ دوریس دی شروع : ۱۰ر۳۰ صبح ۲ر۳۰ ـ ٤ر۳۰ ـ ٦ر۳۰ ـ ۸ر۳۰ بعد از ظهر تلفن ۳٦۴٦۸

سینما سهیلا (تراس ـ سالن)

جنایتکاران لندن باشرکت : جك هاوکینز ـدیان فوستر ـ شروع : ۱۰صبح ۲ـ۴ـ۶ـ۸ بعداز ظهر تلفن ۳۲۸۲٦

سینما مترو

خلبان جت (رنگی) با شرکت : جان‌وین ـجانت‌لی‌ـشروع:۱۰ر۳۰صبح ـ ۲ر۳۰ ـ ٤ر۳۰ ـ ٦ر۳۰ ـ ۸ر۳۰ بعد از ظهر ـ تلفن ۳۹٤۱۰

سینما مولن روژ

وسوسه هفت ساله (سینماسکوپ رنگی ـ دوبله بفارسی) با شرکت: مرلین مونرو ـ نام یوول ـ شروع: ۱۰ر۳۰ صبح ـ ۲ر۳۰ ـ ٤ر۳۰ ـ ٦ر۳۰ ـ ۸ر۳۰ بعد از ظهر تلفن: ۲۸۷٦۵

سینما نیاگارا

عشقهای کارمن(رنگی ـدوبله‌بفارسی) با شرکت : ریتاهیورث ـ گلن‌فورد شروع : ۳۰ و ۱۰ صبح ـ ۲ر۵ ـ ٤ر۵ ـ ٦ر۵ ـ ۸ر۵ بعداز ظهر تلفن : ٦۵۳۰۷ .

سینما همای

خشم خدایان (دوبله بفارسی) با شرکت:دلیپ‌کومار ـنیمی ـ شروع ۱۰ر۳۰صبح ـ۲وسه‌ربع ـ٤و سه ربع ـ ٦و سه ربع و ۸وسه ربع بعد از ظهر تلفن ٤۲۱٦۹

سینماهای درجه دو

سینما پردیس

هزار بار مردم (رنگی) با شرکت : جك پالانس ـشلی‌ونیترز ـشروع : ۱۰ر۳۰صبح ۲ر۳۰ ـ ٤ر۳۰ ـ ٦ر۳۰ ـ ۸ر۳۰بعد از ظهر ـ

سینما مراد

سینما تاج

پرنس جزیره «رنگی» باشرکت : سیلوانا‌پامپانی‌نی ـمارچلوماستروپانی ـ شروع ۱۰ر۳۰ صبح ۲ر۳۰ ـ ٤ر۳۰ ـ ٦ر۳۰ ـ ۸ر۳۰ بعداز ظهر تلفن: ۳۳۰٦٤

سینما سیلوانا

سینما تخت جمشید

در جستجوی‌داماد باشرکت :تفکری ـ تابش شروع : ۱۰ر۳۰ صبح ـ۲ر۳۰ ـ ٤ر۳۰ ـ ٦ر۳۰ ـ ۸ر۳۰ بعداز ظهر ـ تلفن :۳۳۷۷۷

سینما فری

ماجرای چارلی ـ باشرکت :چارلی چاپلین شروع ٤ر۳۰ ـ ٦ر۳۰ ـ ۸ر۳۰ بعد از ظهر تلفن : ۲۷۸۹۳ .

سینما فردوسی

شانس و عشق و تصادف باشرکت دلکش ـوحدت شروع: ۱۰صبح ـ۱۲ ۲ر۲ ـ ٤ر۵ ـ ٦ر۵ ـ ۸ر۵ بعداز ظهرتلفن: ۳۵۷۸٤

سینما مشعل

مشعل و کمان (رنگی) باشرکت : برت‌لنکستر ـ ویرجینیامایو ـشروع: ۱۰ر۳۰ صبح ۲ر۳۰ ـ ٤ر۳۰ ـ ٦ر۳۰ ـ ۸ر۳۰ بعداز ظهر تلفن :۳۲۸۲٦

سینما مراد

در جستجوی داماد با شرکت : تفکری ـتابش ـشروع ۲ـ٤ـ٦ـ۸ بعد از ظهر ـتلفن ۳۷۳۸۹

تآترها

تئاتر آناهیتا

روزهای شنبه ، یکشنبه،چهارشنبه پنج شنبه ، جمعه (خانه هروسك) و روزهای دوشنبه و سه شنبه اتللو شروع سئانس ۸ بعد از ظهر ـ تلفن ۸۲۰۱۳۸

تئاتر تهران (تابستانی)

کاباره مکزیکو (کمدی موزیکال) باشرکت موورین ـمصدق ـبهمن‌یار نوربخش ـشروع ۸ر۳۰ بعداز ظهر تلفن ۳۷۳۵۱

تآتر تهران (سالن زمستانی)

کاباره مکزیکو با شرکت :مورین ـ مصدق ـ بهمنیار ـ شروع : ۸ر۳۰ بعد از ظهر ـ تلفن ۳۷۳۵۱ .

جامعه بارید

والدین وحشتناك : باشرکت : جعفری ـ شهلا ـ شروع ۸ر۳۰ بعد از ظهر

آخرین تغییرات برنامه سینماها، تئاترهارا درصفحه ماقبل آخر ملاحظه فرمائید

اطلاعات اقتصادی

پیمان عمومی تعرفه و تجارت

اخیرا در محافل اقتصادی صحبت از اینست که آیا الحاق ایران به پیمان عمومی تعرفه و تجارت بصلاح کشور میباشد یا نه . در ابتداء باید چند کلمه‌ای برای روشن شدن فکر خوانندگان در باره این پیمان ذکر کرد .

پیمان گات ده سال پیش بوجود آمد . در آنزمان صحبت از تجارت آزاد و رفع محدودیتهای بازرگانی بین کشور ها بود. لذا عده‌ای از کشور های علاقمند نمایندگان خود را به ژنو فرستادند و این نمایندگان طرحی تهیه کردند که اولا حقوق و عوارض گمرکی تقلیل یابد . ثانیا محدودیتهای تجارتی غیر از حقوق و عوارض گمرکی مانند سهمیه بندی و کنترل ارز و تبعیض بازرگانی لغو گردد مگر در مواردی که مقتضیات ایجاب کند . این مقتضیات یکی اینست که موجودی ارزی کشور رو بکاهش رود در اینصورت می توان با کسب اجازه از کشور های عضو مسئله کنترل ارزی را بر قرار ساخت .

برخی از محافل اقتصادی با الحاق ایران باین پیمان مخالفند و برخی موافق .حقیقت مطلب اینستکه پیمان عمومی گات بپیچوجه خطری برای صنایع و صادرات و واردات و موجودی ارزی ایران ایجاد نمی کند . در پیمان عمومی ذکر شده است که اگر بر اثر تقلیل حقوق گمرکی واردات کالای معینی افزایش یابد و این امر بصنایع داخلی لطمه زند دولت عضو پیمان مختار خواهد بود که پس از مشورت با سایر اعضاء و جلب رضایت آنان حقوق گمرکی آن کالا را افزایش دهد . در مورد محدودیتهای تجارتی نیز پیمان گات قیود غیر منطقی ندارد واین محدودیتها را اجازه میدهد بشرط آنکه خالی از بعضی و بر علیه کشور بخصوص وضع نگردد . هم اکنون متجاوز ازسی و پنج کشور که ما با آنها روابط بازرگانی داریم عضو پیمان گات هستند و هیچیک از آن زیانی نبرده‌اند .

پیمان مزبور متکی بر یك فلسفه اساسی است و آن اینست که هرچه تجارت بین کشور ها آزادتر و عاری از قید و بند باشد سطح زندگی در این کشور ها با سرعت بیشتری بالا خواهد رفت . حال اگر صلاح کشوری در این بود که محدودیتهائی برقرار کند و این محدودیتها از نظر اعضای پیمان دلیل معقولی داشت با آن موافقت خواهند کرد ولی اگر آن کشور از روی عدم اطلاع وبدون توجه بمنافع عمومی محدودیتهای عظیم برقرار نمود گات با استدلال کافی، با آن مخالفت خواهد ورزید .

پیمان عمومی گات که مرکز آن در ژنو است از یکطرف تا آنجا که بتواند در راه بر قراری تجارت آزاد میکوشد و از طرف دیگر اگر کشوری بر اثر مشکلاتی مجبور شد از این فلسفه کلی عدول کند موجبات این‌عدول را می‌سنجد و درصورتیکه آنرا منطقی و لازم تشخیص دهد آن کشور را در اتخاذ تصمیم آزاد میگذارد یکی از مزایای الحاق ایران به پیمان گات اینست که ایران را در جریان امور تجارت بین‌المللی گذاشته وموجب آن میشود که ما از اطلاعات مبسوط اقتصادیون و اشخاص برجسته‌ای که سیاست بازرگانی بین المللی را پی‌ریزی میکنند استفاده خواهیم کرد علاوه براین بسهم‌خوددر پی‌ریزی تجارت خارجی‌جهانی دست خواهیم‌داشت.

جمع آوری طرحها و قوانین اقتصادی

دبیرخانه شورایعالی اقتصاد مشغول تنظیم گزارشی ازطرحها وقوانین اقتصادی‌است واین‌گزارش درجلسه دوشنبه آینده درحضور اعلیحضرت همایونی مطرح خواهدشد

دبیرخانه شورایعالی اقتصاد هم اکنون مشغول جمع‌آوری طرحها و قوانین ومقرراتی است که تاکنون درمورد امور اقتصادی وبازرگانی کشور تهیه نموده‌است شورایعالی گزارشی دراطراف جزئیات و نحوه عمل آنها تنظیم خواهد کرد تادر جلسه دوشنبه هفته آینده که در حضور اعلیحضرت همایون تشکیل میگردد بعرض رسانیده و مورد بحث قرار دهد .

منظور ازاین عمل آنست که‌قوانین ومقررات اقتصادی کشور هم‌آهنگی پیدا کرده و تناقضی در پیش‌نیاید.

گزارش دبیرکل شورایعالی اقتصاد

دبیرخانه شورایعالی اقتصاد تاکنون ده مسئله مهم واساسی را مطالعه کرده‌است

بقیه ازشماره قبل «۲»

۳ـطرح‌قانون تشکیل انبارهای رسمی که‌برای اقتصاد امروزایران نهایت ضرورت رادارد تهیه‌وتکمیل وپس‌از اظهار نظر کلیه مقامات دولتی درآینده‌نزدیك ازطرف‌وزارت بازرگانی تقدیم مجلس شورای‌ملی خواهد شد .

۴ـموضوع بیمه‌درایران هنوز در مراحل ابتدائی خودمیر میکند و محتاج مطالعه دقیق‌وتجدید نظر عمیقی‌است که مطالعات آن‌بانظر مشاورین ومتخصصین موبوطه‌پایان یافته وتقدیم مقامات اجرائی دولت شده است .وزارت بازرگانی باتوجه به‌سیاست کلی دولت‌ودر صورت لزوم اصلاحاتی درموادان عامل‌اصلی وموثر اجرای برنامه توسعه در ایران ووزیر بازرگانی ریاست هیئت نظارت برشرکتهای بیمه را برعهده خواهند داشت .

۵ـراجع به‌تشکیل ویالزوم‌تاسیس بورس‌درایران مطالعه‌کامل‌بعمل‌آمده وگزارش آن‌تهیه‌وتقدیم شده‌است که‌مورد تائید کلیه مقامات اقتصادی کشور قرار گرفته ومقررات آن بوسیله تصویب نامه هیئت وزیران بمورد اجراء گذارده خواهد شد.

۶ـطرح حسابداران خبره‌تهیه و تصویب‌نامه آن‌بوزارت دارائی‌ارسال تاپس‌از تصویب هیئت‌وزیران بمورد اجراء گذارده شود. توسعه شرکت های تجارتی ورسیدگی به‌مسائل مالیاتی وغیره لزوم وجود حسابداران خبره (قسم‌خورده) را بیش‌ازپیش محسوس مینماید وتربیت وتهیه چنین کادری مستلزم گذراندن مدارجی است که در کشورهای‌دیگر مرسوم ومتداول‌است وبدین‌ترتیب درآینده رفع مشکلاتی برای دستگاههای دولت وموسسات‌ملی خواهد شد.

۷ـمطالعات ونشریاتی که دراین فاصله تهیه ومنتشر شده است به اختصار بعرض میرسد.

۱ـمطالعه درباره بازار مشترك اروپائی.

۲ـمطالعه درباره تامین اجتماعی

۳ـتاثیر تنزل فرانك دربازرگانی ایران وفرانسه.

۴ـسیرونمو اقتصادی درکشورهای توسعه نیافته

۵ـ مطالعه مربوط بصنایع خصوصی ونحوه حمایت ازآن.

۶ـ مطالعه دربازرگانی خارجی وحمایت صنایع داخلی.

۷ـ مطالعه کلی درباره بازرگانی ایران.

۸ـمطالعه درباره قرارداد عمومی وگمرکی وتجارتی «گات»

۹ـ مطالعه پیرامون توریسم و اهمیت آن دراقتصاد کشور

۱۰ـ مطالعه در طرز جلوگیری از «دامپینك» کەطبق آن تاکنون وزارت بازرگانی نسبت به ژاپن‌و آلمان شرقی اقدام لازم بعمل‌آورده است.

همچنین کمیسیون های دائمی وامهای صنعتی ومعدنی امورخودرا منظما تاکنون انجام وپیشنهادات وزارت صنایع ومعادن موردمطالعه وتصویب‌قرار میگیرد ونهضت صنعتی کشور بافعالیت وزارت خانه مربوطه به‌بهترین وجهی تاکنون پیشرفت ومورد علاقه و تائید شاهنشاه قرار گرفته‌است.

کمیسیون فنی وامهای کشاورزی مرتبا طبق قانون وآئین‌نامه‌مربوطه وظایف خودرا بامشارکت درتاسیس وظایف خودرا بامشارکت‌وهمکاری وزارت کشاورزی وبانك‌کشاورزی انجام وتاکنون پیشرفت‌های قابل ملاحظه درتاسیس شرکت‌هـای تعاونی کشاورزی وتشکیل‌صندوق های روستائی واعطای وامهای کوچك وبزرك بعمل آورده است.

بقیه درشماره آینده

بازار معتقداست:

صدور پسته تا مدتی دشوار خواهد بود

برای بهبود وضع پسته دولت بایدکمك‌کند وصادرکنندگان صبر کنند

امروز یکی از موسسین کنسرسیوم پسته بخبرنگار ما گفت‌شرکت‌واحدی که برای صدور پسته تاسیس شده هنوز اقدامات عملی مهمی انجام‌نداده است امکان صدور نیز تامدتی‌منتفی است زیرا اختلاق ۳۰۰ یا حداقل۲۰۰ دلار قیمت پسته‌ما باترکیه بااقدامات کنسرسیوم قابل جبران نیست درحال حاضر زراعت و کشت درخت پسته در رفسنجان بشدت دو بتوسعه است مالکین وزارعین وباغداران با رام کشاورزی و حتی با قرض از بازار آزاد باغ‌های پسته جدیدی احداث کرده‌اند و دامنه این کار بطرف زمین های کویر اطراف رفسنجان‌پیش میرود علت اساسی این عمل‌فقط بخاطرفروش قابل ملاحظه پسته در چند سال قبل بود . صادر کنندگان موفق شدند درامریکا و کشورهای غربی مقدار زیادی پسته بفروشند محصول دوسال اخیر نیز بدون صدمه و رضایت‌بخش بوده‌است وضع‌سال جاری این خطر را در بردارد که اگر پسته خوب فروش نرود زارعین و باغداران جنوب متضرر خواهند شد .

یکی از تجار خشکبار در مورد مشکلات پسته اظهار داشت که امید بهبود وضع پسته با کمك‌دولت و صبر خود صادرکنندگان‌امکان پذیر است زیرا پسته های ترکیه میزان محدودی دارد و جنس ایران هم زیاد نیست اگر همانطور که کنسرسیوم در نظر دارد راسا‌اقدام بفروش پسته ایران در امریکا بنماید احتمال دارد بازار خود را بجنك آورد و نگرانی فعلی رفع شود این تاجر معتقد بود بهرحال دولت باید در زمینه پسته‌تسهیلات جدیدی فراهم نماید .

اعطای ۱۵۰ میلیون ریال اعتبار ببانك رهنی

این‌مبلغ برای کارهای‌ساختمانی‌ازمحل ۵۰۰میلیون‌ریال وام بانك‌صادرات‌وواردات امریکا داده میشود

امروز ازبانك رهنی ایران اطلاع رسیدکه وزارت دارائی ومقامات آمریکائی برای آنکه ۱۵۰ میلیون ریال دیگراز ۵۰۰میلیون ریالی‌که از محل وام بانك صادرات واردات امریکا برای ازدیاد سرمایه بانك رهنی اختصاص یافته دراختیارآن بانك قرار گیرد. اقداماتی‌نموده‌اند واین اعتبار دراوایل هفته آینده دراختیار بانك رهنی قرارمیگیرد وباین ترتیب میزان اعتباری که ازاین محل به‌بانك رهنی داده‌شده به ۲۵۰میلیون ریال بالغ خواهد شد زیراقبلا ۱۰۰میلیون ریال‌نیز از این محل به‌بانك رهنی داده شده بود بانك با۱۵۰میلیون ریال‌مذکور پروژه‌های ساختمانی خودراتقویت می‌کند.

برای خرید و فروش گواهینامه

صادرات بژاپن بازاری‌ایجاد میشود

عراق هم درمورد تجارت خارجی ازایران پیروی میکند

امروز اطلاع حاصل شد که صدور تصویبنامه دولت در مورد نحوه‌تجارت با ژاپون اثر بسیار مهمی بخشیده و بطوریکه ژاپن را از لحاظ وضع تجاری در خاور میانه و کشور های عربی نگران ساخته است .همچنین پیش بینی میشود که بعضی از این کشور ها از جمله عراق که مانند ایران از تجارت با ژاپون نا رضایتی هائی دارند در مقابل واردات ژاپن تصمیمی نظیر تصمیم‌ایران اتخاذ نمایند و همین موضوع سبب نگرانی ژاپون شده است زیرا پیش بینی‌می کنند که وضع بسایر کشور های خاور میانه نیز سرایت کند .

یك مقام مطلع بخبرنگار ما گفت بازاری که برای خرید و فروش گواهی نامه صادرات بژاپون ایجاد خواهد شد بهترین وسیله‌ایست که می توان با آن تجار را تشویق‌بصدور کالا نمود زیرا چون واردات از ژاپن بجز در مورد شش کالا مشروط به صادرات است .

طبعا واردکنندگان اززاپون برای خرید این‌گواهی‌نامه هاناچاربرقابت بایکدیگر میشوند و اثـرآن‌بالا رفتن قیمت‌گواهی‌نامه های‌صادراتی بژاپون است .

البته این مسئله باعث خواهدشد که کالای وارده اززاپن نیزبقیمت گرانتری تمام شود وتنها علتی که سبب‌میشد ژاپون بتواند باقیمت‌های ارزان سایر رقبای خودرا درتجارت باایران کنار بزند نیزبی‌اثرخواهد شد .

خبرنگارما از یك‌مقام‌مطلع‌اقتصادی سئوال کرد که باتصویبنامه اخیر دولت درمورد تجارت ژاپن تکلیف خریدهائی که‌دولت اززاپون میکند چیست .

مقام مزبور گفت‌اولا قراردادهائی که‌در این زمینه وجود دارد بقوت خود باقی‌است ثانیا کالاهائی که دولت واردمی‌کند همه ضروری‌است ومشمول مضیقه جدیدی‌نمی‌شود .

مدیر امور صنایع سازمان برنامه دروزارت صنایع ومعادن

آقای مهندس روح‌اله اسبقی‌مدیر امور صنایع سازمان برنامه بدنبال انتقال شرکت های تابعه سازمان بوزارت‌صنایع ومعادن به‌آن‌وزارت خانه انتقال یافت .

آقای مهندس اسبقی‌دروزارت صنایع و معادن کلیه‌امورکارخانجات دولت رازیرنظر خواهدداشت .

آگهی حراج کالای مکشوفه

چون درنظر است مقداری اموال و اشیاء بدست آمده در قطار ها و ایستگاهها و محوطه های‌راه‌آهن‌که صاحبان آنها تاکنون مراجعه ننموده‌اند ودرانبارهای ناحیه راه‌آهن تهران موجود است حراج گردد بدین‌وسیله باطلاع‌عموم میرساند کسانیکه خودرا مالك این اموال میدانند باارائه‌مدارك لازم تاروز ۱۴ر۷ر۳۹مراجعه نمایند در غیراینصورت‌هیچگونه ایراد و اعتراضی نسبت بحراج اشیاء واموال مزبور مسموع نبوده وطبق مقررات رفتار خواهدشد .

راه‌آهن دولتی ایران

آـ۲۵۱۷۶ ۱ـ۴

خلاصه چند خبر

★ وزیر بازرگانی مطالعاتی برای تعیین علل ترقی نرخ بهره و کم پولی در بازار شروع کرده‌است و برای تکمیل مطالعات و پیدا کردن راهی برای تقلیل نرخ بهره باعده‌ای از بازرگانان عمده تبادل‌نظر بعمل می‌آورد .

★ دروزارت‌بازرگانی کمیسیونی مشغول مطالعه در موردانعقاد یك قرار داد بازرگانی با یوگسلاوی است .

مطالعات کمیسیون دردرجه اول روی کالاهائی است که بایستی بین ایران ویوگسلاوی مبادله شود .

امروز در وزارت بازرگانی گفته شد باین زودیها این مطالعات بانعقاد قرار داد منتج نخواهد شدومکمن است‌فعلا بعنوان آزمایش روابط تجاری ایران یوگسلاوی توسعه‌پیدا کند واز تجارب حاصله در هنگام مطالعه نهائی طرح قرار داد استفاده شود .

★ پرسش‌نامه های شاخص هزینه زندگی ۲۰شهرستان که وسیله مامورین اعزامی از مرکز تهیه گردیده بود و برای رسیدگی باداره آمار و مطالعات اقتصادی بانك ارسال شده است و مامورین متخصص بانك از هم اکنون مشغول مطالعه ارقام تهیه شده پرسشنامه ها می باشند .

اطلاعات لازم توسط ماشین های الکترونیکی ازپرسشنامه هااستخراج و برای تهیه شاخص زندگی مورداستفاده بانك قرار می گیرد .

★ بنا باظهار رئیس اتحادیه کامیون داران راه بین قم ـ کاشان و کاشان ـ نطنزخراب است و رفت و آمد در این جاده به کامیون ها خسارت وارد می کند و با فرا رسیدن فصل زمستان رفت و آمددر این راه بسیار مشکلتر و زیان آور تر خواهد شد .

آگهی رسمی تاسیس شرکت کشاورزی همدان بامسئولیت محدود

بمنظور انجام کلیه امور کشاورزی ومعاملات مجاز مربوطه‌آن‌شرکتی بنام شرکت کشاورزی همدان بامسئولیت محدود از تاریخ بیستم شهریور ۳۸باسرمایه دومیلیون و یکصد هزارریال که نقدا پرداخت شده فیمابین شرکت سهامی تولا و تیمسار سرتیپ احمد نراقی سالم و آقای نصرت‌اله فلاح‌بالمثالثه برای‌مدت سه‌سال زراعی که پایان آن نیمه دوم مهرماه ۱۳۴۱ می‌باشد درهمدان سرای افتخاریه درمحل‌تجارت خانه حاجی ستار محمدعلیزاده تشکیل و حق‌امضاء واوراق واسنادشرکت به‌آقای فلاح‌مدیر عامل و یکی از دوشریك دیگر (شرکت تولا وتیمسار سرتیپ‌احمدنراقی سالم)می‌باشد شرکت مزبور زیرشماره نودوشش در دفتر ثبت شرکتهای داخلی ثبت همدان درتاریخ ۱۴ر۷ر۳۸ به‌ثبت رسیده‌است .

رئیس اداره ثبت همدان ـ حسن علاء

آـ۲۵۲۳۶

آگهی رسمی

برای خرید ماشین آلات کشاورزی شرکتی بنام شرکت تعاونی ماشین آلات کشاورزی دیزج باسرمایه یکصد وهشتهزار ریال که پنجاه وچهار سهم دو هزار ریالی هم منقسم و تماما پرداخت گردیده از تاریخ۲۰ر۴ر۳۸ بمدت نامحدود تشکیل وهیئت مدیره عبارتند :ازآقایان سیدعبدالله گیلانی زاده دیزج‌رئیس هیئت مدیره وعبدالقادر گیلانی‌زاده دیزج مدیر عامل و عیسی رحمانی وعلی رویانی‌وشروین عزیزی ومحمد رسول حبیب پناه ـاعضاء اصلی هیئت مدیره و فقط آقایان سید عبدالله وعبدالقادر گیلانی‌زاده دیزج رئیس هیئت مدیره ومدیر عامل حق امضاء دارند ودر تاریخ۲۲ر۶ر۳۸ در دفتر ثبت شرکت های داخلی ثبت اسناد واملاك رضائیه به ثبت رسیده است .

از طرف رئیس اداره ثبت استان (۴) آذربایجان غربی . انتظامی

آـ۲۵۲۳۲

آگهی مناقصه خرید آهن

شرکت سهامی کل معادن و ذوب فلزات ایران تیر آهن مورد نیاز خودرا بطول و نمونه‌های مختلف از طریق مناقصه خریداری مینماید .

۱ـ داوطلبین شرکت درمناقصه میتوانند برای دریافت برك شرائط و مشخصات و کسب اطلاعات بیشتر همه روزه دراوقات کارادارای(حداکثر تاآخروقت اداری روز یکشنبه ۲ر۸ر۳۸ که آخرین‌روز قبول پیشنهادات است)بدفتر قسمت بازرگانی شرکت واقع‌درخیابان دانشکده (پشت‌بمب خنزین مجلس) مراجعه فرمائید پیشنهادات رسیده درساعت ۱۰ صبح روز بعد بازوقرائت خواهد شد حضور پیشنهاددهندگان آزادامست .

شرکت سهامی کل معادن و ذوب‌فلزات‌ایران

آـ۲۵۲۰۲

آگهی مناقصه ازطرف شهرداری تهران

شهرداری تهران د رنظر دارد یکباب اطاق واقع در محوطه کشتارگاه را به ابعاد (۴ × ۳ر۵ × ۵ر۵) آزمایش با استفاده از گاز فریون ۱۲ از طریق مناقصه تبدیل بسرد خانه بنماید .

۱ـداوطلبان شرکت در مناقصه میبایستی قبلا به اداره کاربردازی شهرداری مراجعه و پس از دریافت برك مشخصات کتبی و همچنین بازدید از محل واقع در اداره کل کشتار گاه پیشنهادات خود را تا ساعت ۱۰ر۵ صبح روز شنبه هشتم آبانماه ۳۸ بصندوق آگهی مناقصه شهرداری تسلیم دارند .

۲ـ پیشنهاد دهندگان میبایستی قبلا مبلغ سی هزارر یال وجه‌نقد بعنوان سپرده بصندوق اداره کل درآمد شهرداری پرداخت و قبض رسید آنرا ضمیمه پیشنهاد خود بنمایند (تضمین نا مه بانك لا اقل برای مدت دو ماه مورد قبول خواهد بود) .

۳ـبه پیشنهاداتیکه فاقد قبض سپرده و یا مشروط باشد و یااینکه دیر تر از موعد مقرر در آگهی برسد بهیچوجه ترتیب اثرداده‌نخواهدشد.

۴ـ پیشنهاد دهندگان میبایستی مدت شروع تا خاتمه کار را در پیشنهاد خود بطور صریح قید نمایند .

۵ـچنانچه مقتضیات ایجاب نماید شهرداری تهران تا میزان‌بیست در صد مبلغ مورد پیشنهاد را در قبال اخذ تضمین نامه بانك ضمن عقد قرار داد بعنوان علی الحساب به برنده مناقصه خواهد پرداخت .

۶ـ چنانچه برنده مناقصه پس‌از ابلاغ کتبی شهرداری تامدت یکهفته برای تنظیم و مبادله پیمان حاضر نشود سپرده اش بسود شهرداری ضبط گردیده و حق هیچگونه اعتراضی را نخواهد داشت .

۷ـ پیشنهاد دهنده بایستی رسما متعهد گردد که مشمول ممنوعیت مذکور د رقانون منع مداخله کارمندان دولت در معاملات دولت و کشوری مصوب دیماه ۱۳۳۷ نمیباشد .

۸ـ هزینه آگهی تا ماخذ یکصد هزار ریال معامله صدی دو و در صورت تجاوز از مبلغ مزبور نسبت به مازاد صدی یك احتساب و ازبرنده مناقصه (پیمانکار) وصول خواهد گردید .

۹ـمالیات و عوارض برابر مقررات بعهده برنده مناقصه خواهدبود.

۱۰ـ حضور پیشنهاد دهندگان در جلسه مناقصه آزاد بود مو شهرداری تهران در رد و یا قبول یك یا کلیه پیشنهاد های واصله آزاد است .

شهردار تهران

آـ۲۵۲۲۰

آگهی حراج اتومبیل

اتومبیل شمارا خریداریم باهرمبلغ پول یکدستگاه اتومبیل بشما میتوانیم بفروشیم

نمایشگاه بزرك اتومبیل وتراکتور

خیابان تهران‌نو

آـ۲۵۲۱۴

۵ـ۱۰ آـ۲۳۵۳۸

آگهی مزایده نوبت دوم

شرکت سهامی شیلات ایران بیست‌دستگاه دیزل‌ژنراتور لیستر ـ موریسون ۸کیلواتی کاملانوساخت انگلستان رااز طریق‌مزایده که حداقل بهای هردستگاه دویست وشصت‌وپنجهزار ریال میباشدبفروش میرساند .

خریداران میتوانند برای دریافت مشخصات فنی‌وشرایط مزایده باداره بازرگانی شرکت‌واقع‌در خیابان روزولت کوچه‌هدایت شرکت سهامی شیلات ایران مراجعه وپیشنهادات خودرا تاآخروقت اداری‌روز شنبه ۲۴مهرماه ۱۳۳۸ بدفتر هیئت‌مدیره تسلیم ورسید دریافت‌دارند پیشنهادها روزیکشنبه ۲۵مهرماه ۳۸ ساعت‌ده‌باز وقرائت خواهد گردید.

شرکت سهامی شیلات ایران

۱ـ۲ آـ۲۵۱۵۸

کشتیرانی کنکوردیا لاین

CONCORDIA LINE

کشتی کنکوردیا فوس CONCORDIA FOSS

رحدود ۲۱مهرماه بخرمشهر وارد ودرضمن تخلیه‌کالای وارداتی خود بار صادراتی برای بنادر ذیل‌قبول‌مینماید

جنوا ـ نیویورك ـ فیلادلفیا ـ بوستن ـ بالتیمور و نورفولك

کشتی نامبرده فوق درحدود ۲۷مهرماه حرکت و پس‌از خروج از خلیج‌فارس درظرف۱۸ روزبه‌جنواو۳۲ روز به‌نیویورك میرسد

کشتی کرنلیوس‌مرسك CORNELIUS MAERSK

درحدود ۲۷ مهرماه بخرمشهر وارد ودرضمن تخلیه برای بنادر فوق‌الذکر بارگیری مینماید

برای کسب اطلاعات بیشتروتامین جا بنمایندگی‌کل درایران

شرکت سهامی لوانت اکسپرس‌ترانسپورت(ایران

خیابان سعدی کاشی ۴۴۷

تلفن ۳۷۲۷۰ ـ ۳۴۶۶۹ ـ ۳۳۹۹۴ ـ ۳۶۱۵۷ ـ ۳۹۰۵۸

ویا بشعبات این شرکت در خرمشهر و تبریز مراجعه فرمائید

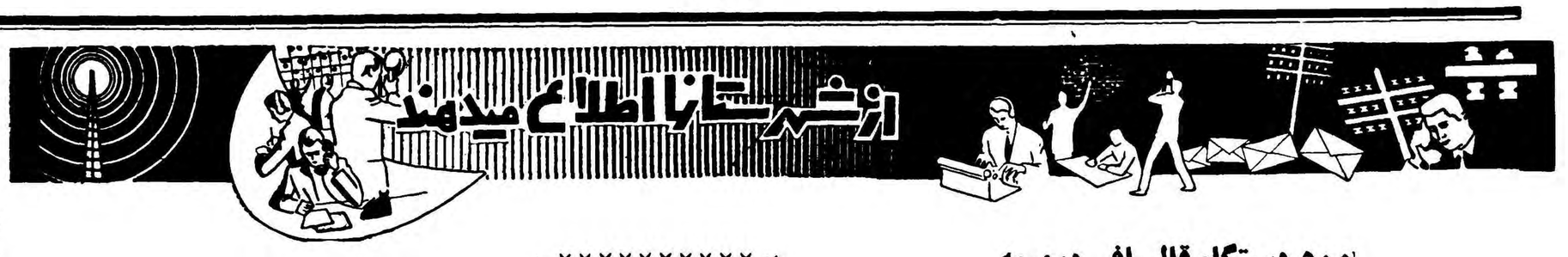

۵۰۰ دستگاه قالیبافی درمیمه

مرغوبترین قالیهای محصول این منطقه را تهیه میکنند

چندروز قبل آقای مهندس غلامرضا نصرتیه کارمند فنی ادارهٔ صنایع دستی وماشینی استان دهم بمنظور تهیه آمار صنایع دستی و ماشینی بخش میمه باین منطقه وارد گردید وبتهیهٔ آمار دستگاههای قالیبافی در قراء وزوان، زیادآباد، اذان، ونداده، خسروآباد، حسن‌رباط، لوشاب، لای‌بید، موته و رباط‌ترك از توابع میمه مشغول گردید. قرار است آمار دستگاههای قالیبافی موجود در مرکز بخش میمه نیز تهیه شود. باید گفت هم‌اکنون در میمه بیش از ۵۰۰ دستگاه قالیبافی وجوددارد که هردستگاه آن دارای دوتاسه‌نفر کارگر میباشد محصول قالی میمه بسیارخوب وبیش‌از محصولات سایر نقاط موردپسند خریداران واقع میشود. نقشهٔ قالی‌های میمه وتوابع منحصر بهمین محل میباشد. درتماسی که با آقای مهندس نصرتی پیرامون علت تهیه این آمار گرفته شد مشارالیه اظهار داشت که تهیه این آمار بمنظور توسعه دادن بصنایع دستی وماشینی میباشد.

کلاس کارآموزی رانندگی تراکتور

خبرنگار ما از اصفهان مینویسد اخیرا از طرف اداره ترویج استان اصفهان برای تعلیم وتربیت راننده تراکتور کلاس مخصوصی دائر شده است ودراین کلاس شانزده نفرمشغول فراگرفتن فنون رانندگی تراکتور میباشند.. درعکس بالا عده‌ای از شرکت کنندگان در کلاس مزبور هنگام آموزش عملی رانندگی تراکتور دیده میشوند.

ارتش ومردم

چندروز قبل بدعوت تیمسار سرتیپ معتمد کردستانی فرمانده تیپ ۵ پیاده قزوین، روسای ادارات دولتی مدیران، جرائدمحلی‌وخبرنگاران و عده‌ای ازمحترمین ومعتمدین‌شهر ازخانه‌های سربازان وقسمت‌های مختلف تیپ‌بازدید کردند.

دراین بازدید طرز کار سلاحهای جدید ارتش شاهنشاهی به معرض نمایش گذشته‌شد.

تکمیل ساختمان

براثر اقدامات آقای کوتی‌بخشدار حومه نهاوند اخیرا ساختمان نیمه‌تمام دبستان قریه «کوهانی» ازتوابع نهاوند تکمیل شده است.

ساختمان این دبستان یکی‌از بهترین ساختمانهای فرهنگی قراء وقصبات اطراف نهاوند میباشد.

طلاق میخواهند

خبرنگار ما از نهاوند می نویسد بامرگ آقای حاج‌جواد صدری آخرین سردفترطلاق نهاوند اینك در شهرستان دفتر طلاق‌وجود ندارد واهالی مجبورند برای انجام مراسم طلاق بشهرهای مجاور مسافرت نمایند.

اهالی نهاوند از مسئولین امور تقاضا دارند برای تامین دفتر طلاق در این شهرستان اقدام گردد.

بانصب موتوربرق

بزودی قریهٔ «کاخك» روشن میشود

اخیرا ساختمان محل کارخانه برق درقریه «کاخك» از توابع گناباد به‌پایان رسیده و هم اکنون مهندسین مربوطه مشغول نصب موتور برق‌درمحل کارخانه مزبور می‌باشند.

کارخانه برق قریه «کاخك» از طرف آقای حاج حسین ملك که‌یکی از نیکوکاران‌معروف خراسان می‌باشد ایجاد گردیده ودرآمد حاصله از فروش نیروی برق‌این کارخانه‌وقف‌بقعه حضرت سلطان محمد فرزند حضرت امام موسی کاظم «ع» شده‌است.

استحمام بیموقع کدخدا

باعث شد دو کودك درخزینهٔ خفه شوند

درقراء وقصبات اطراف نهاوند که‌بیش‌از یك گرمابه‌ندارد رسم است که مردها فقط‌صبح زود ویاهنگام‌غروب از حمام استفاده می‌کنند وبقیه ساعا ت‌روزرا زنها ازحمام استفاده نمایند ودراین مدت هیچ مردی اجازه استحمام ندارد ولی چند روز قبل کدخدای قریهٔ «گنبد کبود» که‌در چندکیلومتری نهاوند واقع شده‌است هنگامیکه حمام دراختیار زنهابود هوس آب‌تنی کرد وبرخلاف معمول دستور داد که‌زنهاحمام‌را تخلیه کنند. وقتیکه تصمیم کدخدا باطلاع زنها رسیدهمگی باعجله لباس پوشیدند وازحمام بیرون رفتند غافل‌از اینکه براثرتعجیل خود دوکودك خردسال رادرحمام بجای گذاشته‌اند. چنددقیقه بعد هنگامیکه کدخدا وارد حمام شد متوجه‌گردید که جنازه دوکودك‌برروی آب خزینه بالاوپائین میرود. این جنازه‌ها متعلق بکودکان مزبور بود. که‌درنتیجه خروج زنها ازحمام بجای مانده وهنگام بازی کودکانه درخزینه غرق‌شده بودند. جریان بمقامات انتظامی وقانونی نهاوند اطلاع‌داده شد وبرای دفن جنازه کودکان مزبوراقدامات لازم انجام گرفت.

ترمیم ساختمان آرامگاه فردوسی

ممکن است آرامگاه فردوسی تجدید ساختمان شود

آقای دکتر بهرون بازرس عالی سازمان شاهنشاهی که اخیرا وارد مشهد شده بود چندروز قبل از آرامگاه حکیم ابوالقاسم فردوسی درشهر طوس بازدید نمود. دراین بازدید از طرف آقای رضائی متصدی آرامگاه راجع بوضع ساختمان آن توضیحات‌لازم داده شد وچون آرامگاه فردوسی احتیاج‌به‌تعمیرات کلی داشت دراینمورد دستورات لازم صادر گردید.

خبرنگار ماافضافه میکند که‌گفته میشود چون ساختمان‌آرامگاه فردوسی فرونشسته وبراثرآن سقف آرامگاه شکست خورده واین شکست روبازدیادمیرود باینجهت ممکن است آرامگاه فردوسی تجدید ساختمان شود. ضمنا جاده‌بین مشهدوشهر طوس بکلی خراب است و تاکنون برای اسفالت این جاده اقدامی نشده است.

جنازه‌ای درمیدان

از ساری خبرنگارما مینویسد: چند روز قبل جنازه جوان مجهول‌الهویه‌ای که درکنار میدان‌ایستگاه ساعت ساری افتاده بودتوجه‌مامورین شهربانی را جلب‌کرد. جریان از طریق شهربانی باطلاع مقامات‌قانونی رسید وبرای دفن جنازه اقدام‌گردید پزشك قانونی علت مرك جوان مجهول‌الهویه را مسمومیت باتریاك اعلام نمود. فعلا برای شناختن‌جوان مزبور وکشف علت خودکشی وی فعالیت میشود.

راه‌گهواره

خبرنگار ما از شاه‌آباد غرب مینویسد براثر مساعی آقای‌عضدی فرماندار شاه‌آباد غرب اخیرا برای ایجاد جاده سوسه ونصب تلفن ارتباطی در بخش «گهواره» ازتوابع این شهرستان اقدام شده است.

اهالی «گهواره» ازاین اقدامات مفید اظهار خشنودی می‌کنند ودر انتظار اقدامات اصلاحی وعمرانی بیشتری دراین بخش میباشند.

خلاصهٔ خبرهای شهرستانها

فریدونکنار ـ ما دائر شدن دو مغازه قصابی در فریدونکنار وضع گوشت این منطقه بهبود یافته و مضیقه سابق مرتفع گردیده است.

برازجان ـ بااینکه قریب یکماه از شروع سال تحصیلی میگذرد ولی متاسفانه برای اداره فرهنك برازجان رئیس تعیین نشده است.

سقز ـ آقایان خواجه‌نوری سرپرست انحصارات و افشار رئیس‌اداره غله کردستان برای رسیدگی بوضع ادارات تابعه وارد سقز شدند.

شهسوار ـ چند روز قبل‌سه تن از پیشه وران معروف شهسوار بجرم گرانفروشی تحت تعقیب قانونی قرار گرفتند و هر یك بپرداخت سه هزار ریال جریمه نقدی محکوم شدند.

برازجان ـ مامورین اعزامی اداره دخانیات شیراز در امر توزین محصول توتون برازجان نظارت می‌کنند.

بیجار ـ چند روز قبل‌جلسه انجمن تربیت بدنی بیجار با حضور آقای فرماندار تشکیل شد و دراین جلسه‌بودجه سالیانه انجمن تربیت بدنی بتصویب رسید.

اصفهان ـ از طرف انجمن تربیت بدنی اصفهان برای ساختمان پله های استادیوم ورزش باغ همایون اقدام شده است.

محمود آباد کناره ـ اخیرا جاده‌بین محمود آباد کناره وشهرستان آمل شن ریزی تسطیح گردیده است.

صومعه سرا ـ طی چند روز اخیر چهار دستگاه اتومبیل بعلل‌مختلف در جاده بین صومعه سرا و جمعه بازار واژگون شده‌اند.

فیروز کوه ـ اهالی فیروز کوه و حومه علیه بیماریهای آبله و سیاه سرفه و کزاز و دیفتری تلقیح میشوند.

جویبارشاهی ـ درسال‌تحصیلی‌جاری۴۴۸نفر دختر وپسر درآموزشگاههای جویبار شاهی مشغول تحصیل شده‌اند.

سنندج ـ اداره دارائی شهرستان سنندج در شهریورماه سال جاری مبلغ ۴۰۸۸۷۰ ریال نسبت بشهریورماه سال گذشته اضافه درآمد داشته است.

یزد ـ ساختمانهای جدید دبستان مهران، دبیرستان «رکنیه» و دبستان کوشك که‌ازطرف‌سازمان برنامه و از محل صدی پنج‌درآمد شهرداری یزد ایجاد گردیده‌اند طی مراسمی افتتاح شدند.

قزوین ـ ظرف دو سال اخیر در امور فرهنگی قزوین پیشرفتهای قابل توجهی حاصل شده و میتوان ادعا کرد که فرهنك شهرستان بصورت‌نمونه درآمده‌است.

میمه اصفهان ـ چند روز است حوزه سیار نظام وظیفه بسرپرستی آقای ستوان یکم شفا بوضع مشمولین میمه و حومه رسیدگی می‌کند.

کرد کوی ـ چند روز قبل آقای خدایار بخشی بازرس اداره بهداشت مازندران برای بازدید وضع بهداشتی اماکن عمومی‌کردکوی وارد این منطقه شد.

آباده ـ یك اکیپ بهداشتی بسرپرستی آقای قدرت‌اله گلشن وارد آباده شد و مشغول تلقیح اهالی این شهرستان علیه بیماریهای دیفتری وکزاز گردید.

اردکان ـ چندروز قبل دبستان جدیدالتاسیس کشاورزی اردکان طی مراسمی بوسیله آقای مهندس غفاری فرماندار یزد افتتاح شد.

شیراز ـ سناتور علیقلی هدایت در مسافرت اخیر خود بشیراز ضمن ملاقات با استاندار فارس وعده داد که درمانگاهی بهزینه خود در«مشهد مرغاب» فارس تاسیس کند.

شهرضا ـ چند روز قبل تیمسار احسانی وآقایان سرهنك حجازی وآل بویه بازرسان سازمان برنامه جهت بازدید امور عمرانی شهرضا وارد این شهر شدند.

داران ـ هیئتی از بازرسان نخست وزیری برای رسیدگی بپرونده‌های امحاء کشت خشخاش در اطراف داران وارد این شهر شدند و پس از ورود مشغول رسیدگی گردیدند.

آباده ـ اتومبیل جیپ برانندگی علی‌اصغر پور حمزه باآقای عباس امامی یکی از کارمندان اداره فرهنك آباده تصادف کردواورا بسختی مجروح نمود.

شیراز ـ در هشتادو سومین جلسه سازمان تندرستی جوانان وتربیت بدنی فارس که باحضور آقای استاندار تشکیل گردید برای چمن کاری زمین فوتبال شیراز تصمیمات لازم گرفته شد.

شهرکرد ـ اخیرا گردان ژاندارمری شهرکرد منحل شده است و اینك فقط یك گروهان ژاندارم در این منطقه مستقر گردیده است.

تویسرکان ـ بزودی میدان زیبائی در تویسرکان ایجاد میشود و بقیه خیابان پهلوی نیز اسفالت میگردد.

داران ـ آقای مهندس کرمانی رئیس اداره راه‌استان اصفهان برای بازدید جاده بین آخوده و داران وارد این شهر شد عازم آخوره گردید.

سقز ـ قرارداد اسفالت میدان استادیوم ورزشی سقز بین انجمن تربیت بدنی این شهرستان و شرکت مقاطعه کاری «خارا» تنظیم شد.

اصفهان ـ بمناسبت پنجاهمین سال تاسیس کلیسای حضرت توما در اصفهان مراسمی در محوطه کلیسای مزبور برگزار شد.

ساوه ـ دوروز قبل آقای دیبا بازرس اعزامی وزارت دادگستری برای رسیدگی بوضع اداره دادگستری شهرستان ساوه وارد این شهر گردید.

استعفای شهردار

اتصالات در شهرستانها

جهرم ـ آقای زاهد زاهدانی رئیس فرهنك

برازجان ـ آقای اسماعیل دانش مدیر دبیرستان فرخی

اراك ـ آقای اسدالله خواجه نوری فرماندار

یزد ـ آقای مهندس میر جلیلی رئیس هنرستان صنعتی

بندر عباس ـ آقای دکتر علی مصباح رئیس بهداری

سامان ـ آقای حسن نعمتی دهیار سامان و توابع

یزد ـ آقای کاشانی زاده رئیس اداره کار و سرپرست سازمان بیمه های اجتماعی.

شیوع تیفوئید در بیجار

بهداری بااین بیماری مبارزه میکند

اخیرا درشهرستان بیجار بیماری تیفوئید شیوع یافته است وگفته میشود که تاکنون دونفر براثر ابتلای باین‌بیماری تلف شده‌اند.

ازطرف بهداری بیجار اقدامات شدیدی برای مبارزه بااین بیماری انجام شده ودرحال حاضر دانش‌آموزان کلیه آموزشگاههای این شهرستان علیه بیماری تیفوئید مایه‌کوبی گردیده اندضمنا از طرف بهداری برای تلقیح اهالی این منطقه نیز اقدامات لازم انجام گرفته‌است.

نتیجه سرعت

ازبیجار خبرنگار ما مینویسد چند روز قبل کامیون شماره ۷۱۳ به رانندگی روشن جعفری که با سرعت از یکی ازخیابانهای شهر عبور میکرد بادختر دانش‌آموزی بنام رفعت شکوهی تصادف کرد و دراین حادثه رفعت براثر شدت جراحات آناجان سپرد.

راننده کامیون بوسیله مامورین انتظامی بازداشت شد

کارهای عمرانی طالقان پیشرفت میکند

خبرنگارما از طالقان مینویسد براثر مساعی واقدامات موثر آقای پرتونیا بخشدار طالقان اخیرا در امور اصلاحی و عمرانی این منطقه پیشرفت های قابل توجهی حاصل‌شده‌است. در نتیجه فعالیتهای آقای بخشدار ظرف مدت کوتاهی برای ایجاد جاده منگلان و ترمیم جاده بین زهدشت و شهرك اقدام گردیده ودراین مدت‌پلهای متعددی نیز بین قراء حومه طالقان ساختمان شده‌است ضمنا درحال حاضرجهت ایجاد جاده اصلی طالقان اقدامات سریعی درجریان است.

قربانی طلسم وجادو شد!

از بهشهر خبرنگارما گزارش‌میدهد نیمه‌شب چندشب قبل کربلائی محمدمسافری یکی‌از اهالی‌قراءتابعه‌بهشهر در بین‌راه خلیل محله و مهدیرجه ازتوابع این شهرستان بقتل‌رسید وچهار نفرازاهالی قریهٔ خلیل محله‌باتهام قتل‌وی بازداشت شدند. قاتلین بنام موسی‌وعبداله عموزادی. اسدقلی‌باقری وابراهیم خلیلی دربازجوئی بقتل‌کربلائی‌محمد اعتراف کرده وگفتند چون کربلائی‌محمدبا طلسم وجادومارا بیمار کرده بود !؟ اورابقتل رساندیم ! بهرحال‌فعلا قاتلین که‌درعکس‌بالادیده میشوند. بانتظار مجازات دربازداشتگاه بسر میبرند.

دستگیری قاتل فراری

خبرنگارما ازبندربوشهر مینویسد شخصی بنام حسن‌پور یکی‌ازاهالی بندر بوشهر که‌شش سال‌قبل‌زنی بنام فاطمه رابقتل رسانیده ومتواری شده‌بود چند روز قبل‌در منطقه‌جم واقع‌در چند کیلومتری بندربوشهر دستگیر شد.

قاتل پس‌از انجام بازجوئی‌های مقدماتی تحویل مقامات قضائی بندر بوشهر گردید.

تودیع کردند

ازساوه خبرنگار ما مینویسد چند روز قبل بمناسبت انتقال آقای علی نوری معاون فرمانداری شهرستان ساوه مجلس تودیعی در عمارت فرمانداری برگذار گردید. دراین مجلس از خدمات هفت‌ساله آقای نوری اظهار قدردانی شد و مراسم تودیع بایکایك حضارانجام گرفت.

مرك مرموز سیمبان

شهربانی اراك این موضوع را بشدت تعقیب میکند

نیمه‌شب چندشب قبل جنازه اسماعیل همتی سیمبان اداره تلفن اراك که طبق اظهاربرادرش غلامعباس وچندنفر دیگر هنگام سیمکشی درخارج شهر تلفن سقوط کرده وجان سپرده بود به‌اراك حمل شد وطی تشریفاتی مدفون گردید.

چون سقوط یك‌نفر سیمبان متخصص از تیرتلفن، آنهم درنیمه‌شب بعید بنظر می‌رسید باینجهت‌این موضوع مورد توجه مقامات شهربانی‌اراك واقع‌شد وبرای دستگیری غلامعباس برادر متوفی وچندنفر دیگر اقدام گردید. طی تحقیقاتی که بوسیله آقایان ستوان یکم شنیتائی سرپرست آگاهی وغلامعلی‌صالحی رئیس شعبه آگاهی انجام گرفت وبعدازنبش‌قبر وکالبد شکافی جنازه معلوم شد که اسماعیل براثر اصابت گلوله تفنك شکاری جان سپرده است. چون مرك اسماعیل مرموز تشخیص داده‌شد جریان تحت تعقیب قرار گرفت.

افتتاح دبیرستان

چندروز قبل ساختمان جدید دبیرستان پهلوی بیجار طی‌مراسمی باحضور روسای ادارات دولتی و جمعی از محترمین ومعتمدین‌شهر افتتاح شد وبلافاصله دانش‌آموزان درکلاسهای دبیرستان مشغول تحصیل گردیدند.

درنتیجه سرعت زیاد

از کنگاور خبرنگار ما اطلاع میدهد دوروز قبل کامیون شماره۱۳۵ برانندگی بهرام ناصری هنگامیکه باسرعت زیادی از یکی‌از خیابان‌های کنگاور عبور میکرد بادودختر بنام لیمو ومحبوبه تصادف کرد ودر این تصادف هردودختر بسختی مجروح شدند. راننده بوسیله مامورین ژاندارمری بازداشت گردید وبرای معالجه مجروحین اقدامات لازم انجام گرفت. حال محبوبه براثرخونریزی زیاد چندان رضایتبخش نیست.

چکمه لاستیکی روسی
ساخت کارخانه بلاروس
فوق‌العاده سبك ـ نرم و با دوام
برای کلیه کارگران کارخانجات معادن ـ کوره‌پزخانه‌ها ـ برنجکاران وچایکاران

برای رفاه کارگران به‌آقایان صاحبان کارخانجات و مزارع چای وبرنج‌که مایل باشند ازچکمه‌های لاستیکی بلاروس دراختیار آنها بگذارند تخفیف کلی وقابل توجه داده میشود
نمایندگی بازار تجارتخانه عمیدی تلفن ۲۷۷۰۱ مراکز فروش فروشگاه عمیدی بازار بزرك تهران وکلیه‌کفش‌لاستیکی فروشهای معتبر تهران و شهرستانها (آگهی‌زهره)

آقایان مقاطعه‌کاران ـ معدن داران ـ مالکین وکشاورزان وفروشندگان مصالح ساختمانی
BENFORD Diesel Dumpers

دامپر بنفورد: باصرفه‌ترین وسیله حمل و نقل بارهای سنگین وبرحجم دردهات ـ کارگاههای ساختمانی ـ کارخانجات ومعادن است.
دامپر بنفورد: دارای موتور دیزلی معروف انگلیسی‌پتر (Petter) میباشد که در تمام مدت روز بیش از پنج ریال گازوئیل مصرف نمینماید وباهوا خنك میشود.
دامپر بنفورد: راننده مخصوص لازم ندارد وهمان کارگری که آنرا پر میکند میتواند آنرا براند.
ظرفیت: ۷۵۰ کیلو ـ ۱۱۵۰ کیلو ـ ۱۵۰۰ کیلو.
فروش نقد واقساط
نماینده انحصاری بنفورد ـ تهران شاهرضا مقابل درب ورودی دانشگاه تلفن ۴۱۶۳۱
نماینده انحصاری درخوزستان آقای تقوی
مدیر اتوبار خوزستان ـ خرمشهر
۶۵۳۳۲ ـ آ

پمپ‌های ک. اس. ب (KSB)
همه‌نوع وبرای همه‌کار

نماینده شرکت بازرگانی دیتون شاهرضا چهارراه کالج تلفن ۴۰۹۲۰ ـ بنگاه فنی دایتون (آگهی‌زهره)

-۳۰-

موضوع عینك ذره بینی که هر کیف شارلت آدامز پیدا شده بود مدتها پوآرو را بخود مشغول داشته بود یکبار پوآرو تصور کرد که این عینك متعلق به میس کارول منشی لرد ممکن است باشدولی پس از تحقیقاتی که کرد متوجه شدکه این عینك بچشم میس کارول نمیخورد وبدین ترتیب معلوم نبودکه این عینك متعلق به چه شخصی میباشدتا اینکه یکروز موقعیکه از خیابان عبور میکردیم وساکت و صامت بودیم دونفر خانم که پیشاپیش ما حرکت و صحبت میکردند ضمن صحبت نام (آلیس) را برزبان راندند پوآرو باشنیدن کلمه آلیس یکمرتبه فریادی کشید و بدون توجه بناراحتی داد زد پیدا کردم ، پیدا کردم همانجا فورا تاکسی صدا زد و بسرعت بخانه برگشتیم در منزل ،پوآرو بمن گفت هاستینك، من برحسب تصادف معمائی راکشف کردم که برای اثبات آن باید بجائی بروم وبرگردم وپس از ساعتی که برگشت گفت ثابت شدعینك متعلق به‌آلیس کنفت‌جن ویلکنسن است من دیگر کلید رمز قتل های اسرار آمیز راپیدا کردم و حالا چندساعتی باید فکر کنم و افکار خودرا مرتب نمایم تو امشب برو استراحت کن و فقط صبح زود چاپ واشبرگن تامن برای اوپرده از اسرار این‌سه قتل مرموز بردارم .

فصل ششم

صبح روز بعد که چاپ بسراغ ماآمد، پوآرو خیلی خوشحال بود و درحالیکه دراطاق قدم میزد خطاب‌بچاپ گفت بنشین تامن‌پرده از اسرار این سه قتل برداشته و ماجرای آنها رابرای تو شرح دهم :

شارلت آدامز ساعت ۷ بعداز ظهر روز۲۹ رونن خانه خودرا ترك کرده و بهتل (بیگادلی پالاس) میرود . دراین هتل وی صبح آنروز اطاقی بنام خانم «واندوزن» اجاره کرده بود کیف دستی خودرا در آن گذارده و گفته بوده است که تاشب در آن اطاق خواهد بود و نیمه شب به لیورپول خواهد رفت وی هیچ ذره‌بینی که قیافه رابکلی عوض میکند بچشم زده‌بود وساعت۷٫۵ با این قیافه باطاق خود درهتل رفت ساعت ۸ خانم جزو یلکنسن همسر لرد ادگار باین هتل آمده و سراغ خانم«وان‌دوزن» را می گیرد و باطاق او میرود . در آن اطاق جزو شارلت لباس های خود را بایکدیگر عوض میکنند و شارلت قیافه خودرا هم تغییر میدهد و بایك کلاه گیس طلائی رنك ویك کلاه بزرگی که‌قسمتی از صورتش راپوشانیده بود هتل راترك کرده و به‌میهمانی «سرمونتاك» میرود آنشب‌که من منزل سرمونتاك رفتم دیدم که‌روشنائی اطاق او باندازه کافی نیست و میز بزرك غذاخوری بوسیله شعله های شمع روشن میشود وبدین ترتیب شناسائی شارلت برای میهمانان سرمونتاك که زیاد باجن آشنا نبوده‌اند مشکل بوده است و نمیتوانسته‌اند بفهمند که وی‌جن ویلکنسن نیست .

از طرف دیگر همسر لردادگار باکلاه گیس تیره رنك وعینك ذره‌بینی بالباسی شارلت صورتحساب هتل راپرداخته وکیف دستی شارلت رادرتاکسی گذارده و بطرف ایستگاه راه‌آهن «اویستون» میرود در روشنائی این ایستگاه کلاه گیس خودرابرداشته و بشکل طبیعی خود بر میگردد وکیف دستی خودرا بگیشه امانات ایستگاه میسپرد وپیش از آنکه بخانه لرد ادگار برود مطابق قراری که قبلا باشارلت داشته بمنزل (سرمونتاك) تلفن میکند و اورا پای تلفن میخواهد وبعلامت مشخصه‌ای که بین خودقرار گذاشته بودند میبرسد شما خانم لرد ادگار هستید و وقتی او جواب مثبت میدهد میفهمد که اشکالی در کار پیش نیامده است و با خیال راحت گوشی راگذاشته و برای انجام منظورخود بخانه لرد میرود و بطوریکه میدانید به‌کتابخانه رفته و لرد رابقتل میرساند موقع ورود بخانه لرد پیشخدمت او را دیده بود ولی جن مطمئن بوده است که شهادت او در مقابل شهادت میهمانان سرمونتاك که شارلت یعنی شبیه او را در همان ساعت در خانه سرمونتاك دیده اند بی اثر است

در هر حال جن پس‌از کشتن لرد بایستگاه راه‌آهن رفته و در آنجا کیف دستی خودرا گرفته دوباره بروشوئی میرود وکلاه گیس تیره رنك را سر میگذارد وتغییر قیافه میدهد و حالا می بایست یکساعت وقت گذرانی کند تاشارلت نیز از ضیافت سرمونتاك برگردد و برای گذراندن وقت بمرستوران (لیون‌کرنر) میرود و در آنجا می نشیند همین جا بوده است که وی قوطی طلائی یاقوت نشان محتوی (ورونال) راکه خودش ضمن نامه بپاریس سفارش داده و یکروز قبل‌ازقتل لرد گذلفت خود آلیس را برای گرفتن آن بپاریس فرستاده بود در دست میگیرد و همین موقع بوده که گارسون رستوران قوطی را دست او می بیند وجن برای‌آنکه رد گم‌کند وبمامورین پلیس اشتباها بفهماند که شارلت معتاد به (ورونال) است آنرا در کیف دستی شارلت میگذارد و ضمن گذاردن این قوطی نامه‌ای راکه‌شارلت بخواهر خود نوشته بوده وهنوز بصندوق پست نیانداخته بودداست در کیف مشاهده میکند و از روی کنجکاوی کاغذ را باز کرده و میخواند وباکمال تعجب می‌بیند که‌شارلت ماجرای تغییر شکل خودرابرای خواهرش نوشته است و خاطرشان کرده که جن حاضر شده است برای یك شرط بندی مبلغ ده هزار دلار باو بدهد گ ه‌او بشکل جن در آید . جن از این موضوع نگران شده و تصمیم میگیرد کاغذ رانابود کندولی برای آنکه‌موجب سوء ظن‌شارلت نشود بفکر میافتد اصلاحی دراین کاغذ بنماید و کمی که دقت میکند متوجه میشود که اگر یك صفحه از نامه سه‌صفحه‌ای شارلت رابکند جمله صفحه اول تقریبا بصفحه سوم مربوط میشود و بعلاوه نامه بصورتی در می‌آیدکه‌رونالد مبلغ ده هزار دلار راتصدیق کرده است بشارلت بپردازد . جن بدین ترتیب‌صفحه دوم نامه را میکند تا هم خودرا نجات داده باشد و هم درعین حال رونالد را در مظان اتهام پلیس قرار دهد من از این موضوع را از اصل‌نامه شارلت که‌از خواهر او تقاضا کردم از آمریکابرایم فرستاد، فهمیدم و پس از دقت زیاد متوجه شدم که‌یك صفحه از نامه راپاره کرده‌اند .

درهر حال پس از این ماجراها و یکساعتی که‌گذشته بودجن با تاکسی بطرف هتل (ساووا) میرود .

وجلوی هتل پیاده میشود وباآسانسور باطاق جن میرود-آنشب جن مخصوصا آلیس کلفت خودرا بمرخصی فرستاده بود - خود جن هم پس از یکدقیقه وارد هتل شده وسراغ خانم لرد ادگار را میگیرد اورا به آپارتمان خودش هدایت می‌کنند و در آنجا بملاقات شارلت میرود وپس از اطلاع از موفقیت کامل شارلت که هیچ کس متوجه هویت او نشده است نفسی براحت میکشند وشارلت را دعوت میکند بسلامتی یکدیگر گیلاسی مشروب بخورند ودراین گیلاس بود ه‌است که وی داروی خواب آور زیاد ریخته وبشارلت میدهد شارلت گیلاس را میخورد و جن باو شب بخیر میگوید وشارلت کلاه گیس را برداشته لباس خودرا عوض میکند و کیف دستی رابرداشته‌میرود ولی عینك در کیف شارلت جامیماند موقع رفتن قرار میشود که‌فردای آنروز مبلغ ده هزار دلار را بشارلت بپردازد .

شارلت بیچاره موقعیکه بخانه میرود داروی خواب آور کم‌کم اثر خود را در او کرده ووی فوق‌العاده خسته‌و خواب آلود شده بوده‌است شارلت تصمیم داشته که بمارتین بریان یارونالد تلفن کند و خبر موفقیت خودرا بدهد ولی بقدری براثر خوردن دوا خسته و بیحال شده بوده‌است که نمی‌تواند روی‌تخت افتاده بخواب ابدی فرو میرود وبدین ترتیب دومین جنایت با موفقیت انجام میشود ..... تا اینکه خانم ویدبرن آنروز ضیافت ناهار را میدهد در سر میز غذای خانم (ویدبرن) ،روس نفر سیزدهمی‌که نر ضیافت سر مونتاك شرکت داشته بوده‌است نیز حاضر بود واتفاقا جای اودرست روبروی جن ویلکنسن قرار داشت ووقتی صحبت از قضاوت‌پاریس می‌شود وجن پاریس را باشهر پاریس اشتباه می‌کند یکمرتبه پرده از جلوی چشم(روس) برداشته میشود و متوجه میشود که این جن‌ویلکنسن آنزنی که آنشب در ضیافت سرمونتاك شرکت داشته است نیست زیرا در ضیافت آنشب، جن‌که شارلت باشد اطلاعات مبسوطی از هنر وادبیات داشته و درباره مسائل هنری دادسخن میداد و اینك جن از تشخیص کلمه پاریس میشود که سری در این کار هست عاجز بود !(روس) اطمینان حاصل

نمایشگاه خط و جوانترین خطاط

خطاطان درنمایشگاه خط

تاکنون چندین هزار نفر ازمردم پایتخت در نمایشگاه خط فارسی که روز جمعه گذشته از طرف شاهنشاه افتتاح شد با خطاطان تهران و آثار آنها آشنا شده‌اند.

در نمایشگاه خط ،آثاری از ۴۲ نفر خطاط بمعرض‌نمایش گذارده شده که عبارتند از بانوان :منصوره شریعتمدار ، پری کمال ،شاهزاده مدرس رضوی ، زهره مبهم «فصیح الملوك» و آقایان : افضل الدین آذربد ،جلال‌الدین اعتضادی، علی آقا حسینی ، ابریشمکار ، ابراهیم بوذری ، علی اصغر بنی هاشمی ، امیر حسین تابناك ، حمید خواجه نصیری ، طاهر خوشنویس ،رضائی روحانی ، حسن زرین خط ،مصطفی زرین خط ، محمد سلحشور ،احمد سهیلی خوانساری ، جواد شریفی، شیوا قلم ،محمد صانعی ،مرتضی عبدالرسولی ، محمد علی فروی تبریزی ، عبداله فرادی ، حبیب‌اله فضائلی ،کاتب خاقان ، علی اکبر کاوه ، کورس کاوه ،کیمیا قلم ،محمد محمودی ، بنان مدنی ، عباس مصباح زاده ، احمدمعصومی، عباس منظوری ، حسن میرخانی ، حسین میرخانی ،مجدالدین‌نصیری، جهانگیر نظام العلماء ، اویس‌وفسی، حسن هریسی ، غلامحسین همایون، یزدانی .

نقاش جوان ...

روز افتتاح نمایشگاه خط هنگامیکه خطاطان بحضور اعلیحضرت‌همایونی معرفی میشدند شاهنشاه سئوال فرمودند : میان شما خطاط جوان نیست ؟

و خطاطان جهانگیر نظام العلماء را که بیست و پنج سال بیشتر ندارد بحضور ملوکانه معرفی کردند. جهانگیر نظام العلماء هنگامیکه تحصیلات متوسطه خود را در دبیرستان دارالفنون میگذراندعشق بخط و خطاطی را در خود احساس کرد. وی میگوید :

آنقدربخط علاقمند شدم که در کلاس خط هر سر مشقی‌رایکریال از معلم میخریدم. بعد سرمشق‌من کتیبه های مساجد شد.

نظام در نوزده سالگی درهنرستان کمال الملك شاگرد استاد علی‌اکبر کاوه شد و اینك خط استاد و شاگرد کنار هم در نمایشگاه خط فارسی بچشم میخورد.

از چهار گوشهٔ دنیا

یك ایرانی دوست ایران را ترك گفت

آقای جان‌راسل کاردارسفارت انگلیس که‌چندروز قبل‌تهران‌رابرای تصدی پست سخنگوی‌دولت‌انگلستان ترك گفت طی مصاحبه اختصاصی درباره عزیمت خود از ایران اظهار داشت «من رشته محبت توپاره میکنم. شاید گره خورد بتو نزدیك‌تر شوم . »

آقای جان راسل مستشار سفارت انگلیس که‌در غیاب سفیر چندین بار کاردار این دولت در تهران بوده است گفت :

« خاطرات من از ایران بیشمار و همگی فراموش نشدنی است . در عرض سه سال و نیم اقامت در کشور زیبای شما سفر های بسیار کرده و چیز های زیاد فرا گرفته‌ام . بزرگترین ثمره این اقامت بدست آوردن دوستی عده زیادی از ایرانیان بوده است.

روابط جدید بین دوکشور.

اکنون احساس مینمایم که تمام سوء تفاهمات سابق که در روابط بین دو کشور وجود داشته فراموش شده است .

اولین بار که بایران آمدم در سال ۱۹۴۲ هنگام بازگشت از ماموریت مسکو بود . در آن هنگام یك ماه در این کشور اقامت نمودم و آرزو کردم بار دیگربایران بازگردم و زیبائی کشور شما را از نزدیك به‌بینم . چهارده سال بعد این آرزو تحقق یافت » .

به تحصیل زبان فارسی ادامه میدهم

آقای راسل سپس گفت : « من به محض ورود به ایران شروع بفراگرفتن زبا ن‌فارسی‌نمودم‌پس‌از چندی معلم زبان فارسی من به آمریکا رفت و من مجبور شدم نزد خود بفراگرفتن فارسی بپردازم اکنون تاحدی فارسی را صحبت میکنم و گرامر خانم لامپتون را هم انگلستان مطالعه خواهم نمود و تا فرا گرفتن کامل فارسی به تحصیل این زبان شیرین ادامه خواهم داد.

چندروز قبل هنگام خداحافظی از یك دوست ایرانی این شعر بخاطرم رسید :

من رشته محبت تو پاره میکنم
شاید گره خورد بتو نزدیك ترشوم

فرزند راسل پاشا

درباره زندگی و خانواده خود کاردار سابق سفارت انگلیس و رئیس اداره اطلاعات و سخنگوی فعلی دولت بریتانیا گفت :

« پدر من راسل پاشا رئیس پلیس قاهره بود که ۴۵ سال یعنی تا سال ۱۹۴۷ این پست را داشت من نیز از کودکی نزد پدرم به قاهره رفتم و در آنجا زبان عربی را فرا گرفتم . خواهرم در قاهره متولد شده‌است .

تحصیلات عالی خودرا در دانشگاه کمبریج در رشته کلاسیك یعنی لاتین ویونانی انجام دادم و در سال ۱۹۳۷ وارد خدمت وزارت خارجه انگلستان شدم .

اولین ماموریت من دبیر سومی سفارت انگلیس در وین بود و هنگام انضمام اتریش به آلمان من در پایتخت اتریش بودم .

وضع فعلی ایران

درباره وضع فعلی ایران آقای راسل گفت :

« وضع فعلی ایران بسیار قوی شده است ثبات ایران در میان بحرانهائیکه خاورمیانه را متزلزل ساخته بی نظیر است و این ثبات سیاسی نمونه عزم راسخ شاهنشاه میباشد که دولت مجری آن است ایران در سالهای اخیر شجاعت بیسابقه ای در مقابل مسائل مهم از خود نشان داده است »

اسکندر یا الکساندر

آقای جان راسل اظهار داشت : همسر من یونانی است و در سال ۱۹۴۵ در واشنگتن باوی آشنا شدم و ازدواج نمودم همسر من یك یونانی اصیل می باشد زیرا پدرش ازاهالی آنجا ومادرش از شهر اسپارت است اودر آتن متولد شدمو سپس به‌فرانسه آمده است . بهمین علت زبان‌فرانسه را نیز خوب می داند تا قبل از جنك همسرم در فرانسه زندگی می کردو سپس هنگام آغاز جنك دوم جهانی به امریکا رفته است .

دو فرزند یکی دختر بنام جیورجینا که دوازده سال دارد ودیگری پسر بنام الکساندر که نه ساله است دارم . دختر و پسرم فارسی را خوب فرا گرفته اند و همبازی های‌پسرم اورا اسکندر خطاب می کنند .

تاسف از رفتن

آقای راسل اظهار داشت . امروز به کوههای شمیران نگاه می کردم و می اندیشدم که چقدر در آینده دلم برای نور قوی که به قله توچال می تابد تنك خواهد شد واز آفتاب دلپذیر ایران دور خواهم بود .

تاکنون فکر می کردم که دیدنی های ایران را تمام دیده‌ام ولی اکنون می فهمم که اشتباه می کردم

انتظارات ملت ایران

سه سال و نیم فداکاری ملت ایران

درراه پیشرفت قوای متفقین چه نتیجه‌ای داد ؟

سه سال و نیم تمام بیست میلیون مرد وزن و خرد و کلان ایرانی‌برای پیشرفت قوای متفقین جانبازی و فداکاری کردند . دولت های‌سه گانه امریکا سانگلستان و شوروی مکرر در مکرر این فداکاری و جانبازی را تقدیر کردند و تشکر نمودند ،با ایران عهد و پیمان‌بستند که تمامیت ارضی و استقلال‌ایران را محترم بشمارند ،کمك های‌نظامی‌قیمت ایران را بخوبی پاداش‌بدهند، بیشتر این مساعدتها بلکه تمام‌آن در راه نجات ملل جاهیر شوروی در برابر حملات نازی ها بود .اما بمحض اینکه جنك بپایان رسید و قرار شد ارتش متفقین از ایران بروند امریکا و انگلستان درموعد مقرر ایران را تخلیه کردند ولی دولت شوروی‌از قول و قرار خود سر باز زد وبا ایران مانند یك مستعمره فاشیست یا نازی رفتار نمود ! شرح آن داستانها را همه مردم ایران بخاطر دارند و محتاج به بازگوئی و تکرار نیست ومنظور از این تذکر هم آن است که در روابط عادی بین المللی این قبیل پیش آمدها کمتر سابقه دارد که دولت و ملتی سه سال و نیم تمام با همسایه و دوست و متحد خود همه‌جور کمك کند دارو ندارخود را در طبق اخلاص گذارده باو تقدیم دارند و در برابر این همه نیکی جز بدرفتاری طرف چیز دیگری عایدشان نشود !

اگر ایران در ایام‌جنك با هیتلری ها، با فاشیست ها ،همدست و همکار بوده بدیهی است که باید همسایه شمالی ما بدتر از این با ما رفتار کند اما ایران عملابانازی ها و فاشیست ها وار دجنك بود. آیا این جنك با نازی ها وفاشیست هانبود که مهمات و اسلحه و خواربار و هزاران لوازم جنگی دیگر با وسایل نقلیه ایران ازخاك ایران باکمك مردم ایران برای شوروی فرستاده میشدو سربار همه این بارها قوت و غذای روزانه مردم ایران هم بطور قانونی و غیر قانونی از ایران بشوروی میرفت ؟

درواقع ایران بخاطر متفقین گرسنگی کشید

در سال ۱۹۴۳ که قحطی در ایران شروع شد و مردم از گرسنگی می مردند و نان بقدری کم بود که‌حتی یك لقمه نان بهر نفر نمیرسید ، ایران بدستور متفقین مجبور شد ۱۵۰ هزار تن گندم از محصول سال ۱۹۴۳ خود را بشوروی بدهد و این گندم از دهان مردم گرسنه ایران گرفته شد و بشوروی داده شد .

ایران بخاطر متفقین بیش از ۱۰ میلیارد ریال خسارت دید

ایران بخاطر متفقین بیش از ۱۰ میلیارد ریال خسارت دید و این خسارت بجز خسارت جانی و خسارت مالی که بمردم وارد شد بود بود .

ایران بخاطر متفقین ۱۰ هزار کشته داد

ایران بخاطر متفقین ۱۰ هزار کشته داد و این کشته ها بجز کشته هائی بود که در اثر قحطی و گرسنگی و بیماری که‌بعلت نبودن دوا و غذا بوجود آمده بود جان خود را از دست دادند .

ایران بخاطر متفقین ۱۰ هزار بیوه و یتیم دارد

ایران بخاطر متفقین ۱۰ هزار بیوه و یتیم دارد که‌سرپرست خود را از دست داده‌اند و این بیوه ها و یتیم ها بجز بیوه ها و یتیم هائی بود که‌سرپرست خود را در اثر قحطی و گرسنگی از دست داده‌اند .

ایران بخاطر متفقین ۱۰ هزار بیمار دارد

ایران بخاطر متفقین ۱۰ هزار بیمار دارد که‌بعلت نبودن دوا و غذا و بعلت بیماری و گرسنگی بیمار شده‌اند و این بیماران بجز بیمارانی بود که‌بعلت قحطی و گرسنگی بیمار ش

EBERHARDT

لوازم کشاورزی ابرهاردت

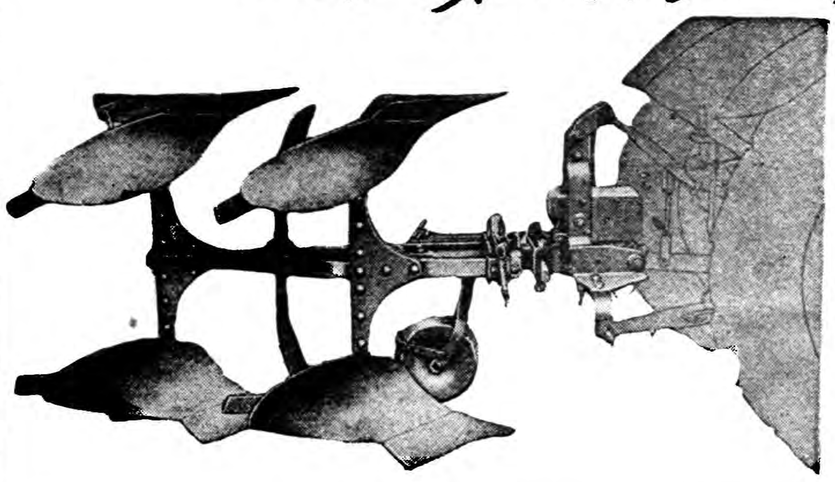

ابزارکش‌های کششی وهیدرولیك وانواع ابزار ازقبیل‌نهرکن مرزبند کولتیواتور وغیره انواع دیسکهای سبك و سنگین انواع گاوآهنهای بشقابی و برگردان و سایر لوازم کشاورزی از قبیل تیغه گریدر ـ مته درختکاری ـکلوخ‌کوب وغیره موجود است .

شرکت سهامی هریس‌ـ
خیابان‌فردوسی ـ ساختمان‌امینی
تلفن ۳۳۵۰۷ فروشگاه ونمایشگاه
جاده کرج رو بروی ساختمان
سینالکو تلفن ۶۵۹۸۷

تبلیغاتی سیروس ۲۴۱۶۰

آ ـ ۱۰ ـ ۱

آ ـ ۲۵۳۵۸

آگهی انتخاب دانشیار

دانشکده فنی جهت رشته های زمین شناسی وتلگراف و تلفن دو نفر دانشیار از طریق مسابقه انتخاب مینماید داوطلبان‌واجد شرایط‌میتوانند از تاریخ نشر این آگهی تاپیست‌روز بادر دست داشتن مدارك تحصیلی‌جهت ثبت نام بدفتردانشکده‌مراجعه نمایند.

رئیس دانشکده فنی

۲ـ۱ آ ـ ۲۵۱۷۴

کارین

برای خاك برداری

برای خاك برداری وجاده سازی وسیله تراکتور های‌بولدوزر کاترپیلار بعد از ظهرها به‌تلفن ۴۶۹۵۵ مراجعه فرمایند .

۳ـ۱ آ ـ ۱۹۵۶۱

آ ـ ۲۵۳۶۲

هتل اورست

از امشب یك‌برنامه جالب وتازه ودیدنی دیگر
غیب‌گوی معروف سویسی پروفسور ارنو بلاك

آقا و خانم ویرجیلی
بیسکلت‌بازان معروف جهان
که باعملیات خود شمارا غرق تحسن‌واعجاب مینمایند

آقا و خانم آگاراس روك
اکروبات معروف فرانسوی ... باله عقاب
وبالاخره ستارگان سینما وتلویزیون ترکیه

خواهران اوزکورت

وبرنامه‌های جالب دیگر باارکستر اسپانیائی‌کاناریس
شروع برنامه ساعت ۲۳ تلفن ۶۹۷۱۵

تجارتخانه ـ یحیی پور ـ سرای‌نصیری اطاق ۳۲ تلفن ۲۷۵۱۹

فروش درکلیه خواربارفروشیهای‌معتبر

آ ـ ۲۵۳۰۴

آ ـ ۲۵۲۶۰

لایحه استخدام معلمین مدارس فنی

بقیه از صفحه اول

استخدام نماید ترتیب استخدام این قبیل دانشیاران و همچنین ترفیعات آنان بمقام استادی طبق موازین مربوط بانتخاب دانشیاران و استادان دانشگاه خواهد بود .و نیز برای تامین کادر دبیری مدارس عالیه فنی و هنرستان ها ودبیرستان ها و دانشسرا های کشاورزی وزارت فرهنگ میتواند کسانی را که دارای درجه مهندسی معادل لیسانس در رشته های فنی یا کشاورزی باشند با پایه یك دبیری و کسانی راکه دارای درجه مهندسی فوق لیسانس در رشته های مزبور باشند با پایه دو دبیری مطابق مقررات مربوط بدبیران استخدام نماید ترفیع این دبیران نیز تابع مقررات قانون استخدام دبیران خواهد بود.

ماده ۳ـ وزارت فرهنگ درصورت احتیاج میتواند پایه دبیری یا اداری دارندگان تحصیلات دکتری یا معادل آنرا د رزشته های فنی یا کشاورزی بشرط آنکه لااقل مدت هشت سال در مدارس عالی فنی یا کشاورزی سابقه تدریس داشته باشند بماخذ آخرین حقوق دریافتی بپایه دانشیاری تبدیل‌نماید و همچنین میتواند پایه اداری دارندگان تحصیلات لیسانس یا فوق لیسانس در رشته های فنی یا کشاورزی را بشرط آنکه درموقع تصویب این قانون لااقل سه سال در مدارس فنی یا کشاورزی سابقه تدریس داشته باشند بماخذ آخرین حقوق دریافتی بپایه دبیری تبدیل‌نماید این قبیل اشخاص باید منحصرا در مدارس فنی و کشاورزی خدمت نمایند و غیراینصورت رتبه آنها بصورت فوق برمیگردد .

تبصره ـ درصورتیکه مجموع حقوق و کمك متصولین ماده فوق از مجموع حقوق و کمك۱ پایه دانشیاری و یادبیری زیادتر وازپایه بالاتر کمتر باشد پایه بالاتر اعطاء میگردد .

ماده ٤ـ حقوق معلمین مدارس فنی و کشاورزی که ازمحل اعتبارات سازمان برنامه استخدام شده ودرهنرستانها ومدارس کشاورزی خدمت نموده یا مینمایند از تاریخ ۱۸ اسفند ۱۳۳۵ ازمحل اعتبار بودجه وزارت فرهنگ برماخذ پیمان نامه آنها قابل پرداخت می‌باشد .

ماده ٥ـ بمعلمینی که لازم باشد تمام روز درهنر سرای عالی فنی ویادر دانشکده‌های فنی ومدارس فنی و حرفه‌ای بکارهای تعلیماتی یاعملی یانظری اشتغال ورزند فوق‌العاده اضافه کار مقطوع طبق آئین نامه‌ای که باموافقت وزارتین دارائی و فرهنگ تنظیم میشود پرداخت خواهدشد مقررات خدمت تمام روز معلمین و همچنین درموسی که ایجاب میکند معلمین آن تمام‌روز راخدمت کنند باید بتصویب شورای عالی فرهنگ برسد اینگونه معلمین واستادکاران حق اشتغال بخدمت دیگری راندارند .

ماده ٦ـ وزارت فرهنگ مجاز است استاد کاران ماهرایرانی دررشته‌های مختلف راکه برای تعلیم درمدارس فنی وحرفه‌ای وهنری وکشاورزی احتیاج‌دارد درصورتیکه صلاحیت و مهارت آنهامورد گواهی استاد یامعلم درس وشورای مدرسه مربوط باشد بعنوان استاد کار بطور روزمزد بکار بگمارد میزان دستمزد این قبیل استاد کاران درهرسال باموافقت وزارت دارائی ازطرف فرهنگ تعیین میگردد.

تبصره ـ وزارتخانه‌هائیکه دارای مدارس حرفه‌ای وفنی می‌باشند میتوانند ازاین ماده استفاده نمایند .

ماده ۷ـ وزارت فرهنگ برای اجرای این قانون میتواند ازمجموع اعتبارات پرسنلی بودجه خود استفاده‌نماید .

ماده۸ـ وزارت فرهنگ ماموراجرای این قانون می‌باشد .

تشکر از ریاست محترم کارخانه شیر پاستوریزه تهران

اینجانب بنمایندگی از طرف کلیه کارگران و رانندگان ازجناب آقای مهندس مهدی مبصر بهرامی که‌از بدو ریاست خود نهایت‌محبت را به کارگران کارخانه نموده ورفاه و آسایش کارگران را برای پیشرفت در امور سرلوحهٔ برنامه خود قرار داده تشکر وسپاسگزاری می نمایم وامیدوارم خداوند بزرك ایشان را موفق بدارد و سالیان دراز با عمر طولانی و سلامتی زیست نمایند .

نماینده کارگران کارخانه شیر پاستوریزه تهران ـ محمد علی معصومی

آ ـ ۲٥٤٥۳

مشاهده و خرید دیسك انترناسیونال
درشرکت سهامی جهان‌موتور خیابان امیرکبیر

مجلس شورایملی

بقیه از صفحه اول

بیمه کارمندان

آنگاه لایحه مربوط به بیمه کارمندان دولت و خانواده آنها برای شور اول مطرح گردید .

در کلیات لایحه آقای عمیدی نوری‌ضمن تذکراتی گفت: موضوع بیمه یکی از موضوعات مهم‌اجتماعی است بحدی که بیمه در بعضی از کشور های مترقی شامل تمام‌افراد مردم می شود اعم از مستخدمین دولت ومردم عادی .

برای ما جای کمال خوشوقتی است که چنین لایحه‌ای تصویب شود ودولت همه کارمندان خودرا بیمه کند (صحیح است)

آنگاه ناطق به بیمه کارگران ونحوه آنها اشاره کردو گفت : درمورد بیمه کارمندان تمام جوانب امر رعایت نشده است و شکایات بسیاری از کارگران می رسد که وسائل درمان آنها را بنحو کامل فراهم نمی کنند و حتی خسارات نقص عضو آنهائی را که در حین کار ناقص می شوند نمیدهند .

درمورد بیمه کارگران واینك در این لایحه طرف دولت نیست بلکه یك شرکت است یعنی شرکت بیمه و این لایحه ضمانت اجرائی ندارد .

اگر این لایحه تصویب بشود بلافاصله حق بیمه‌از حقوق کارمندان کسر خواهد شد اما از آنطرف باید وسائل بیمه همه آنها بنحو کامل فراهم شود وگرنه اگر کارمندی حق‌بیمه بدهد وبعدشرکت بیمه نتواند در موارد لزوم تعهدات خودراانجام‌دهد‌آنوقت ایجادناراحتی در آن کارمند خواهد کردومجلس باید باین امر توجه دقیق بکند .

آقای دکتر دادفر مخبر کمیسیون توضیحاتی در اطراف لایحه داد و متذکر شدکه : این لایحه یکی‌از لوایح مترقی است که دولت تقدیم مجلس کرده است که کارمندان وخانواده شان بیمه شدند و ما امیدواریم که این امر درمیان تمام افراد ملت تعمیم داده شود .

درمورد ضمانت اجرائی لایحه این مطلب در خود لایحه ذکر شده است باین معنی درنقاطی که وسائل اجرای بیمه کارمندان فراهم است لایحه را اجرا کند وگرنه دولت در نقاطی که وسائل کار را ندارد تا ٥ سال که لایحه مدت معلوم کرده است حق بیمه از کارمند نمی گیرند تا ظرف این مدت‌وسائل بیمه کارمندان درآن نقاط فراهم شود وبعد آنرا اجرا کنند ودر هر نقطه‌ای که آنرا اجرا کردند دودر صد حق بیمه را کارمند و چهار درصد آنرا خود دولت خواهد پرداخت باین ترتیب دیگر جای نگرانی نیست .

آقای صدرزاده گفت باید برای اینکه لایحه ضمانت اجرای کافی داشته باشد در لایحه قید شودکه اگر بیمه گر وظائف خودرا انجام نداد از عهده خسارات‌وارده برآید (صحیح است)

آقای انواری‌معاون وزارت‌دارائی توضیح داد در حال حاضر قسمتی از کارمندان دولت بیمه هستند منتهی دولت خواسته است بیمه را تعمیم دهد وآنراشامل حال همه کارمندان بکند وانگهی در مورد ضمانت اجرای‌لایحه درماده واحده قید شده که دولت مکلف است کارمندان را بیمه کند و همین کلمه «مکلف»ضمانت اجرای‌لایحه است دراین وقت به کلیات لایحه رای گرفتند و تصویب گردید و لایحه همراه پیشنهادات رسیده برای شور دوم به کمیسیون اعاده گردید .

ختم جلسه ...

نیمساعت بظهر جلسه ختم شد و جلسه آینده بروز سه‌شنبه آینده موکول گردید .

نمایش هوائی درپیشگاه اعلیحضرت همایونی

بقیه از صفحه اول

از حمایت و پشتیبانی شما هم‌میهنان شب و روز و درهرگونه شرایطی‌خود را برای فداکاری و جانبازی درراه حفظ استقلال کشور و کسب افتخارات ملی آماده میسازدبدون شك‌شما هموطنان عزیز ازمشاهده موفقیت ها و پیشرفتهای برادران خود خوشحال میشوید همین خرسندی و رضامندی خاطر شما که بهترین و موثرترین وسیله تشویق برای تلاشهای خستگی ناپذیر برادران خدمتگذار شما است.

اینك بمناسبت روز نیروی‌هوائی شاهنشاهی ایران نمایش هوائی جالبی ترتیب‌داده‌شد «فرصت‌نیکوئی است که برای مشاهده عملیات برادران خلبان خود و پی بردن بحدود پیشرفتهای نیروی هوائی وطن خویش در تاریخ و ساعت‌مقرره درمحل نمایش حضور بهمرسانند.

برنامه نمایش وزمان بندی حرکت وسائل نقلیه و استقرار بقرار زیر است.

الف ـ برنامه نمایش

	دقیقه	ساعت
۱ـ تشریف فرمائی اعلیحضرت همایون شاهنشاهی	۳۰	۰۸
۲ـ عرض‌گزارش بحضور ملوکانه	۳٥	۰۸
۳ـ شروع نمایش تیم آکروجت نیروی هوائی شاهنشاهی ایران (تاج‌طلائی)	٤۰	۰۸
٤ـ رها کردن چتربازان‌باهواپیما های دوموتوره ٤۷ ط ت	۰٤	۰۹
٥ـ نمایش عبور سه فروند‌هواپیمای دوموتوره٤۷ ـ ت بایك موتوره	۰۸	۰۹
٦ـ شروع نمایش‌فیلم تیم‌آکروجت نیروی هوائی‌ایتالیا(نیزه‌داران‌سپاه)	۱۰	۰۹
۷ـ شروع‌پرواز نمایشی‌دو هواپیمای بمباران نیروی هوائی پادشاهی انگلستان	۳۲	۰۹
۸ـ شروع نمایش قدرت ارتش هواپیما های جت نیروی هوائی شاهنشاهی ایران (پرتاب بمب ـ راکت ـ ناپالم وتیراندازی	٥۰	۰۹
۹ـ مراجعت موکب مبارك‌ملوکانه	٤۰	۱۰

ب ـ زمان بندی حرکت وسائل نقلیه و استقرار

۱ـ قطع عبور و مرور کلیه وسایط نقلیه از مغرب بمشرق در جاده شمالی کرج (از محل انشعاب باجاده جنوب کرج) ساعت ٦

۲ـ قطع عبور و مرور کلیه کامیون ها و اتوبوسهای متفرقه باستثنای اتوبوسهائیکه تابلو نمایش هوائی خواهند داشت . در جاده شمالی کرج از میدان ۲٤ اسفند تامحل نمایش ساعت ٦

۳ـ حرکت اولین راه اتوبوسها از مبداء بلوار کرج و چهار راه شاه و ایستگاه فرح زاد (اول خیابان امیرآباد) بمقصد محل نمایش ساعت ٥

٤ـ حرکت آخرین اتوبوس ها از مبدا بلوار کرج و چهار راه‌شاه و ایستگاه فرح زاد (اول خیابان امیر آباد) بمقصد نمایش ساعت ۷٫٤۰

٥ـ عبور آخرین وسیله نقلیه از میدان ۲٤ اسفند به مقصد محل نمایش ساعت ۷ و٤۰ دقیقه

٦ـ قرق مسیرموکب‌مبارك ملوکانه ساعت ۸

۷ـ پایان استقرار کلیه مدعوین‌و تماشاچیان در محل نمایش ساعت ۸و ۱۰ دقیقه

۸ـ رفع قرق‌مسیرموکب‌مبارك‌ملوکانه ساعت ۸و ۳۰ دقیقه

۹ـ قرق‌مسیربازگشت‌موکب مبارك ملوکانه ساعت ۱۰و۱٥ دقیقه .

۱۰ـ حرکت اتومبیلهای هیئت دولت و نمایندگان مجلسین و وابستگان و مستشاران و امرای‌ارتش ازمبداء محل نمایش ساعت ۱۰ و ۳٥ دقیقه .

۱۱ـ رفع قرق مسیر بازگشت ملوکانه ساعت ۱۰ و ٤٥ دقیقه

۱۲ـ حرکت اتومبیلهای سواری مدعوین و اتوبوسهای افسران و دانشجویان و دانش‌آموزان نظامی ساعت ۱۰ و٤٥ دقیقه

۱۳ـ حرکت اولین راه اتوبوسها از مبداء دیدگان عمومی‌محل‌نمایش ساعت ۱۰ و ٥۰ دقیقه

۱٤ـ آزادی عبور کلیه وسایط نقلیه از مغرب به‌مشرق در جاده شمالی کرج از محل انشعاب با جاده جنوبی کرج ساعت ۱۳ و٤٥ دقیقه .

۱٥ـ آزادی عبور کلیه وسایط نقلیه از شرق بغرب در جاده شمالی کرج (از محل انشعاب با جاده جنوبی کرج ساعت ۱٤ و ۱۰ دقیقه .

ج ـ توضیحات

۱ـ تیم آکروجت نیروی هوائی ایتالیا (که یکی از ورزیده ترین تیمهای آکروجت جهان بشمارمی رود)و هواپیماهای بمباران نیروی هوائی پادشاهی انگلستان بوسیله نیروی هوائی شاهنشاهی ایران‌برای انجام برنامه هائی در نمایش هوائی ۲٥ مهر بایران دعوت شده‌اند .

۲ـ تعدادی اتوبوس باتابلو های نمایش هوائی و شماره مخصوص از طرف نیروی هوائی پیش بینی‌شده که از ۳ ایستگاه (چهار راه شاه ـ ایستگاه فرح زاد خیابان امیرآباد. بلوار کرج) ایاب وذهاب هم‌میهنان عزیز رابطور رایگان تامین خواهند کرد .

۳ـ جهت تامین نظم ایاب وذهاب هنگام سوار شدن بهر یك از هم میهنان برگی حاوی شماره و نوبت حرکت اتوبوس تسلیم میشود. استفاده از اتوبوس هنگام‌بازگشت منوط به‌ارائه این برك است .

٤ـ برای محصلین اتوبوسهای مجزائی باتابلو محصلین اختصاص داده شده است .

د ـ تذکرات

۱ـ باتوجه به‌تذکرات مامورین انتظامات در تامین نظم و آسایش عمومی بانیروی هوائی همکاری فرمائید .

۲ـ از آوردن اطفال کمتر از دوازده سال خودداری فرمائید .

۳ـ در صورت امکان دوربین‌همراه داشته باشید

٤ـ اوراقی راکه موقع سوار شدن اتوبوس دریافت میکنید هنگام مراجعت نگهدارید و بشماره و نوبت حرکت مندرجه در آن توجه فرمائید .

دستها برای کمك به پناهندگان دراز شده‌است

اجرای برنامه هفته سال پناهندگان باحسن استقبال از طرف مردم ایران ادامه دارد

امشب دومین قسمت از برنامه «هفته سال پناهندگان» از طرف کمیته ملی ایرانی سال پناهندگان در تالار فرهنگ برگزار میشود .

برنامه امشب واریته جالبی است که در حضور والاحضرت شاهدخت اشرف پهلوی ریاست عالیه کمیته مزبور اجرا میگردد و بیش‌ازششصد نفر از طبقات مختلف با خرید بلیط از این برنامه‌که بنفع پناهندگان است دیدن خواهند کرد .

بلیط هائیکه برای برنامه امشب در نظر گرفته شده دویست وسیصد ریالی است .

برنامه هفته پناهندگان

برنامه‌هفته‌سال‌پناهندگان دارای‌سه قسمت بوده که قسمت اول آن‌مراسم روز افتتاح و قسمت دوم واریته‌امشب وقسمت آخرشب‌نشینی کاخ گلستان در حضور شاهنشاه است .

منافع حاصله از شب نشینی‌نیز برای کمك به پناهندگان خواهد بود .

برنامه امشب

برنامه واریته امشب شامل‌سه قسمت نمایش و رقص بشرح زیر خواهد بود .

قسمت اول نمایش «کلبه‌پناهندگان» در یك پرده ، تهیه و تنظیم کننده آقای احمد نوربخش .

قسمت دوم رقص باله توسط هنرآموزان هنرستان جانبازیان .

قسمت سوم نمایش «زامور» نمایشنامه کمدی در یك پرده اثر «ژرژنوو» با شرکت هنرپیشگان تئاتر تهران .

برنامه شب نشینی

امروز از دبیرخانه کمیته ملی‌ایرانی سال پناهندگان اطلاع داده شد که برنامه شب نشینی ۲٤ مهرماه که در کاخ گلستان در حضوراعلیحضرت همایونی برگزار میگردد «هفته سال پناهندگان» باحسن استقبال مردم مواجه شده است و عموم طبقات برای شرکت درشب نشینی و دادن اعانه اظهار تمایل و علاقه مینمایند .

خانم نیره سعیدی سپس گفت . جای بسی خوشوقتی است که ملت ایران نیز مانند سایر ملل برای کمك به پناهندگان و مساعدت در رفع پریشانی آنان‌قدمهای‌شایسته‌ای برمیدارد .

ضیافت معاون وزارت خارجه

عصر دیروز از طرف آقای کفائی معاون ثابت اداری وزارت امورخارجه ضیافتی بافتخار آقای«جیمز ریده» قائم مقام کمیسر عالی پناهندگان در کاخ شهری وزارت خارجه‌برپا بود . در این ضیافت عده ای ازرجال وشخصیتهای مملکتی حضورداشتند.

انتخابات صندوق تعاون کارکنان مجلس شورای‌ملی

در دوازدهمین دوره انتخابات صندوق تعاون واندوخته کارکنان مجلس شورای ملی آقایان مهدی اکباتانی ـ ابوالفضل عنقا ـ عبدالعلی همایون ـ جعفر محجوب ـ حسن شاهمیر ـ حسین مدیری ـ حسین مظلوم وحسینخانی بسمت اعضاء اصلی وآقای علی‌اکبر رجائی بسمت بازرس و آقایان جواد سبحانی و محمد کدخدا زاده بسمت اعضاء علی‌البدل انتخاب شدند و در اولین جلسه هیئت رئیسه خود را بشرح زیر باتفاق آراء انتخاب‌نمودند .

آقای مهدی اکباتانی بسمت رئیس
آقای عبدالعلی همایون نایب رئیس
آقای حسین مدیری منشی

اظهارات سخنگو

امروز خانم نیره سعیدی‌سخنگوی کمیته ملی ایرانی سال پناهندگان درباره هفته سال پناهندگان به خبرنگار ما اظهار داشت .

برنامه هفته سال پناهندگان با حسن استقبال شدید مردم مواجه شده است و عموم طبقات برای شرکت درشب نشینی و دادن اعانه اظهار تمایل و علاقه مینمایند .

خانم نیره سعیدی سپس گفت . جای بسی خوشوقتی است که ملت ایران نیز مانند سایر ملل برای کمك به پناهندگان و مساعدت در رفع پریشانی آنان‌قدمهای‌شایسته‌ای برمیدارد .

ضیافت معاون وزارت خارجه

عصر دیروز از طرف آقای کفائی معاون ثابت اداری وزارت امورخارجه ضیافتی بافتخار آقای«جیمز ریده» قائم مقام کمیسر عالی پناهندگان در کاخ شهری وزارت خارجه‌برپا بود . در این ضیافت عده ای ازرجال وشخصیتهای مملکتی حضورداشتند.

اظهارات سخنگو

امروز خانم نیره سعیدی‌سخنگوی کمیته ملی ایرانی سال پناهندگان درباره هفته سال پناهندگان به خبرنگار ما اظهار داشت .

برنامه هفته سال پناهندگان با حسن استقبال شدید مردم مواجه شده است و عموم طبقات برای شرکت درشب نشینی و دادن اعانه اظهار تمایل و علاقه مینمایند .

خانم نیره سعیدی سپس گفت . جای بسی خوشوقتی است که ملت ایران نیز مانند سایر ملل برای کمك به پناهندگان و مساعدت در رفع پریشانی آنان‌قدمهای‌شایسته‌ای برمیدارد .

ضیافت معاون وزارت خارجه

عصر دیروز از طرف آقای کفائی معاون ثابت اداری وزارت امورخارجه ضیافتی بافتخار آقای«جیمز ریده» قائم مقام کمیسر عالی پناهندگان در کاخ شهری وزارت خارجه‌برپا بود . در این ضیافت عده ای ازرجال وشخصیتهای مملکتی حضورداشتند.

ارول‌فلین‌در گذشت

بقیه از صفحه اول

ارول فلین که‌به‌قهرمان بسیاری از فیلم های (سراسرزدوخورد) معروف بوده ، همراه میس آدلاند که آخرین زن در فهرست عشقهای او بود به‌وانکوور آمده بود .هنگامی که‌ارول فلین درگذشت میس‌آدلاند همراه او نبود .

گزارشهای‌رسیده حاکی است که ارول فلین طی تمام مدت اقامت خود در این شهر تحت مراقبت پزشکان بود . اورل‌فلین هنگامی که به‌وانکوور وارشد به خبرنگاران گفت من زنان جوان را دوست دارم زیرا آنها احساس جوانی را در شما بیدار میکنند

زنان نقش اساسی را در زندگی ارول فلین داشته‌اند .

از زمانی که فلین درسال ۱۹۳٥ به‌هولیوود وارد شد تاهنگام مرگ شهرت فراوان داشت .

در ۱۹٥۹ از کوبا بازگشت و اظهار داشت که در جنگ های این کشور باتفاق فیدل کاسترو رهبر انقلابیون شرکت کرده است و قصد دارد فیلمی از موضوع جنگهای کوبا تهیه کند . از فیلم های مشهور او میتوان «رنك سبز» ، «برضد همه پرچم ها» « فرمانده بریکادسیك » رانامبرد .

ارول فلین تاآخر زندگی خود در شهرت زندگی کرد و در اوائل سال جاری در جنگهای کوبازخمی شد و مقالاتی درباره ماجراهای زندگی خود درکوبا نوشت .

عشق های پرماجرا

زنان در زندگی او نقش مهمی داشته اند . فلین درسال ۱۹٤۲ از لیلی دامیتا جداشد . دوسال بعد با نورا ادینگتون ازدواج کرد و درست در هنگام فلین باتهام تجاوز به دو دختر کمسال محاکمه داشت ی ازاین محاکمه تبرئه شد

در سال ۱۹٥۱ نیز بازباتهام تجاوز بیك دختر ۱٥ ساله در «مونت کارلو» محاکمه شد .

هنگامی که توجه ارول فلین از زنان تا اندازه‌ای معطوف شد به‌ماجراهای دود و دراز دست زد .

حتی چند هفته پیش ارول فلین درهولیوود برای‌آنکه آخرین معشوقه خود آدلاندرا معرفی کند ماجرائی بر پا ساخت . ارول فلین بارها باتهام میخوارگی دستگیر شد .

جریان مرگ

ارول فلین هنگامیکه باجرج گالدوج که به‌خریدن کشتی تفریحی او اظهار علاقه کرده‌بود،عازم کناردریابودند احساس دردی در سینه و ناحیه پشت خود کرد . گالدوج اظهار داشت که من بلافاصله ارول‌فلین را بااتومبیل به‌سوی مطب یك پزشك در ناحیه غربی شهر بردم .ولی فلین در راه دچار حمله قلبی شد. هنگامیکه به‌بیمارستان وارد شدیم فلین مرده بود

شرح زندگی

ارول فلین در «تاسمانی» استرالیا بدنیا آمده بود . پدر ارول فلین پرفسورتوسون فلین ومادر او برای یك ماموریت علمی به جزیره آمده‌بودند و فلین نیز در همین جا بدنیاآمد .

ارول فلین مدتهای زیادی از عمرخودرا در شهر های دوبلتن لندن پاریس وسیدنی بسر بردوسه‌بار درسالهائی که۸ تا۱۲ ساله بوده از مدرسه گریخت و در ۱۷ سالگی از سیدنی از راه دریای جنوب بایك کشتی فرار کرد . در ناحیه دریاهای جنوبی بود که ارول فلین برای اولین بار به‌کارهنرپیشگی پرداخت. اولین فیلم مهم ارول فلین کمسبب شهرت او شد «کاپیتان ملود» بود.

بامرك ارول فلین هالیوود دریکسال اخیر چهارنفر از معروفترین‌هنرپیشه های خودرا از دست‌داد که عبارتند از تیرون‌پاور و کی‌کندال و ماریولانزا که در دوهفته پیش فوت کردند .

تجدید انتخابات و تجدید فراش

لندن ـ یونایتدپرس ـ باتلر وزیر کشور انگلستان چند ساعت پس از آنکه از انتصاب خود بسمت رئیس حزب محافظه کار مطلع شد ، اعلام کرد قصد داردمجددا ازدواج کند .

باتلر که‌زن سابق خودرا طلاق داده است با ماری‌کورت‌آلد که بیوه‌کورت‌آلد ثروتمند است ازدواج خواهد نمود .

کنفرانس سران قبل ازژانویه تشکیل نمیشود

آیزنهاور میخواهد قبل‌از تشکیل کنفرانس عالی بارهبران کشورهای بزرگ‌غرب مذاکره‌کند وگزارش‌نهائی کمیسیون خلع‌سلاح آمریکا نیز آماده گردد

نیویورك ـ رویتر ـ روزنامه نیویورك تایمز مینویسد که دولت امریکا احتمال نمیدهد کنفرانس سران کشور های بزرگ قبل از ژانویه تشکیل گردد .

روز نامه‌مزبور خاطر نشان‌میکند که تشکیل کنفرانس سران درماه نوامبر یا دسامبر سبب میشود که دولتهای غربی نتوانند خود را آماده کنند و مشورتهای روزانه را بعمل اورند .

نیویورك تایمز اضافه میکند که خبر های واصله از لندن حکایت دارد که دولت انگلستان معتقد است دو کنفرانس سران که‌بزودی تشکیل میگردد موضوع شناسائی حقوق دول غربی در برلن مورد مذاکره قرار خواهد گرفت .

گزارشی که از واشنگتن رسیده میگوید یکی از علل اینکه امریکا میل ندارد کنفرانس سران خیلی زود تشکیل شود اینستکه پرزیدنت ایزنهاور در تابستان گذشته

دنباله خبرهای خارجی

کمیسیونی را مامور نمود تا مسئله خلع سلاح را از تمام‌جهات مورد بحث قرار دهد ایزنهاور درنظردارد که‌قبل‌از تشکیل‌کنفرانس سران نتیجه تحقیقات این‌کمیسیون رااز نظر بگذراند .کمیسیون مزبور تاروز اول ژانویه مهلت خواسته است ودر آن روز گزارش کار خودرا برئیس جمهور خواهد داد.

خبر نگار سیاسی روز نامه واشنگتن استار مینویسد که پرزیدنت ایزنهاور عقیده دارد که بهتر است قبل از تشکیل کنفرانس سران با رهبران کشور های فرانسه و آلمان غربی و انگلستان ملاقات و مذاکره نماید.

خروشچف و مسئله تجاوز

نخست‌وزیر شوروی میگوید بعقیده آمریکا تمایل ملتها برای نیل‌بدمکراسی تجاوز غیرمستقیم است

مسکو ـ آسوشیتد پرس ـ نیکیتا خروشچف‌نخست وزیرشوروی استنباط خودرا از آنچه امریکائی ها بدان تجاوز غیر مستقیم‌می گویند درروزنامه های این کشور انتشار داده است

وی می گوید بزعم امریکائی ها خطر تجاوزغیر مستقیم‌عبارت ازتهدیدی است که از طرف مردم یك کشوری برای ساقط کردن حکومت های استبدادی خود و بوجود آوردن‌حکومتی منطبق بامنافع زحمتکشان آنکشور وجود دارد .

امروزه اگر مطبوعات بورژوازی را بخوانیم محال است که در آنها با ندای محافل تجاوز کار برای تقویت پیمانهای نظامی روبرو نشویم وشیطان می داند که چند تاازاین پیمان ها در اختیار آنانست . اینها میگویند که باتجاوز مستقیم و غیر مستقیم کمونیسم باید جنگید . تجاوز مستقیم چیست ؟ مقصود جنك است .

بسیاری از امریکائی ها بمن گفتند آنها باور ندارند که شوروی طالب جنك باشد . معذلك اغلب عناصر تجاوز کار بدادو بیداد خود د رباره خطر تجاوز مستقیم از ناحیه کشور های سوسیالیستی ادامه میدهندودرهمان حال آنهادرباره تجاوزغیرمستقیم‌نیزسرو صدا براه میاندازند . سپس‌خروشچف تجاوز غیر مستقیم را بشرحی که‌در بالا گفته شد تشریح می کند ومی گوید باین ترتیب محافل جنك‌طلب هم علیه کشور های سوسیالیستی ، هم برضد مردمی که خواهان دمکر سی هستند جارو جنجال براه می‌اندازند

سینما چارلی

بزودی افتتاح میشود
خیابان شاه

دیشب صدای امیرخسرو دهلوی درتالار فرهنگ پیچید

همشهریان هنرمند شاعر پارسی‌گوی‌هند درددل او را بازگو کردند

شب گذشته «گروه احیای هنر ملی هند» که بدعوت انجمن فیلار - مونیك به تهران آمده است برنامه جالبی در تالار فرهنگ بمعرض اجرا گذارد .

گروه مزبور که بوسیله آقای «یوك ساندر» رهبری می شد در برنامه شب گذشته نمونه هائی از رقص های کلاسیك و رقصهای عامیانه نمایش دادند .

اعضای این گروه عبارت بودند ز دوشیزگان میراشی - ارچنامیترا - دیهکا - میخو لیکاداس و آقایان دلیپ‌جودهری - هزندارلعل- بهانوری- یوك‌ساندر - اعضای ارکستر نیز عبارت بودند از آقایان دیراداس - سرجه بشینو - سنات مرکرجیا .

قسمت هائی که اعضای گروه‌احیای هنر هند دیشب اجرا کردند عبارت بود از رقص های منجیر (یك رقص دسته جمعی که هنرمندان با اجرای آن یك نوع ستایش ونیایش رانشان میدهند ودر حین اجرای آن صدای زنگوله های کوچك که مخصوص‌معابد ومراسم مذهبی است و حرکات‌موزون بدن رقاصان حالتی روحانی والهام انگیز بوجود می آورد)

سنانام - ماهیگیران - چندام - کاکادی برام - سنتوا وارجون (قسمتی از باله کلاسیك رقص شیوا) ناگا - بهار - دربار مغول و بالاخره چند آهنك و آواز هندی واجرای غزل معروف «مارا بغمزه کشتو قضا را بهانه ساخت» اثر امیر خسرو دهلوی شاعر پارسی گوی هند بود ، این غزل که به سبك هندی خوانده می شد مورد توجه حضار واقع گردید.

درپایان برنامه از طرف انجمن ایران‌و هند چندین نوار گل بوسیله کودکان خرد سال به گردن هنرمندان آویخته شد .

یك صحنه از رقص هنرمندان هندی

پیروزی تیم تنیس و پینك‌پنك بانکملی درمشهد

طبق دعوت فدراسیون تنیس و پینك پنك استان خراسان هفته گذشته تیم تنیس و پینك پنك باشگاه بانك ملی ایران به معیت آقای کاظمینی رئیس باشگاه برای انجام مسابقه به مشهد عزیمت نمودند که‌تاکنون در مسابقاتی که انجام شده تیم تنیس بانك ملی ایران ۸به دوپیروز گردیده است .

روز دو شنبه ۱۹مهر ماه بمناسبت ورود این تیم مجلس ضیافت شامی ازطرف باشگاه بانك ملی مشهد ترتیب داده شده بود که‌درآن جمعی از محترمین و معاریف وروسای ادارات لشکری‌و کشوری حضور داشتند .دراین ضیافت ازطرف آقایان عضدی‌رئیس بانك ملی‌و کاظمینی سخنرانی شد و هدایائی توزیع گردید . تیم بانکملی یك بعد ازظهر بتهران باز میگردد .

پیروزی تیم بسکتبال پلیس

ساعت چهار بعد از ظهر دیروز مسابقه نهائی بسکتبال ارتش بین تیم های دانشکده پلیس و دانشکده افسری‌باحضور والاحضرت شاهپور غلامرضا پهلوی ریاست عالیه کمیته ملی المپیك ایران انجام شد .

آقای مصطفی سلیمی رئیس فدراسیون بسکتبال کشور و جمعی از شخصیت های ورزشی و لشکری در برگزاری این مسابقات‌حضور داشتند .

این مسابقه بعد از یك مبارزه مهیج ۶۸ به ۶۶ بنفع دانشکده پلیس خاتمه یافت .

بازی دانشجویان پلیس بخصوص ستوان یکم منوچهر طاهری‌کاپیتان تیم‌ودانشجو ماطاوانی خوب وجالب بود .

دانشجویان پلیس‌ازمدتها قبل زیرنظر آقایان سرهنك دژپور وسروان صادقی و سروان ثانی مشغول تمرین بوده‌اند .قرار است تیمسارسپهبدعلوی مقدم ریاست اداره کل شهربانی در جلسه‌ای از مربیان و قهرمانان بسکتبال دانشکده پلیس قدردانی نماید .

پیشنهاد دکترصالح درکنگره جهانی پزشکی

آقای دکتر جهانشاه صالح استاد کرسی بیماریهای زنان که چند ماه قبل بدعوت کنگره جهانی تعلیم و تربیت پزشکی برای ایراد کنفرانسی در باره هدف ومشکلات ادامه تحصیلات پزشکی بامریکا عزیمت نموده بود دیروز عصر به تهران بازگشت ومورد استقبال‌دوستان وآشنایان و جمعی از آقایان پزشکان قرار گرفت .

دکتر صالح در کنفرانس مزبور توصیه کرد که تعلیمات‌پزشکی بصورت یکی‌از درس های همگانی درآید و بادامه تعلیمات پزشکی همان اهمیت داده شود که به تحصیلات مقدماتی داده میشود .

هنگام سخن رانی دکتر صالح یکهزار و ششصد تن از پزشکان ۶۱ کشور جهان حضور داشتند .

محاکمه اختصاصی تجاری تشکیل میشود

امروز اطلاع حاصل شد که ضمن مذاکراتی که‌بین وزیر بازرگانی ووزیر دادگستری بعمل آمده وزیر دادگستری با تشکیل محاکم اختصاصی تجاری موافقت کرده است .

این محاکم برای آن تشکیل میشود که محاکم عدی دادگستری احاطه کافی بامور اقتصادی و قوانین پیچیده آن‌که بیش از هر چیز احتیاج بسرعت دارد ندارند .

برای تشکیل این محاکم لایحه جداگانه‌ای تهیه نمی‌شود بلکه ضمن مواد طرح قانون تجارت که بزودی تقدیم مجلسین میشود وجود این محاکم پیش‌بینی میگردد .

تنها محکمه اختصاصی که اکنون در ایران وجوددارددیوان کیفرکارمندان دولت است .

چك‌شماره ۸۷۹۷۱۳ چاپ ۱۰۸۶ بانك سپه سبزه میدان آقای باب الحوائج که‌بمبلغ ۲۶ هزار و پانصد ریال بسررسید ۲۵ر۷ر۳۸ دروجه اینجانب درازاء قیمت‌فرش صادر شده بود مفقود شده است. جریان به‌بانك‌سپه اطلاع داده‌شده‌و چك‌از درجه اعتبارساقط است‌یابنده چك‌لطفا آنرابژاندارمری شمیران تسلیم کرده مژدگانی دریافت دارد.
فرمانده‌گروهان ژاندارمری شمیران سرگردنیك‌راد

شرح زندگی تختی و حبیبی

بقلم خودشان — فردا دراطلاعات هفتگی

مهدی بلیغ مجددا محاکمه میشود

امروز کسب اطلاع شد که پرونده مهدی بلیغ که چندی قبل در شعبه اول دادگاه جنائی مورد رسیدگی قرار گرفته وبموجب رای دادگاه مذکور متهم به پانزده سال زندان محکوم شده بود از دیوانعالی کشور مجددا بدفتر دادگاه جنائی رسید .

پرونده مهدی بلیغ پس‌از صدور رای برای اظهار نظرو تائید یانقض حکم بدیوان عالی کشورفرستاده شده بود .

رای مذکور در دیوان عالی کشور نقض گردیده است دیوانعالی کشور مهدی بلیغ را درباره قتل مهدی نظری متهم شناخته‌و رای صادره‌دادگاه جنائی را نقض کرده است .

پرونده مذکور بزودی مجددا در یکی از شعب دادگاه جنائی‌طرح ومورد رسیدگی قرار خواهد گرفت .

فقط تا ٤شب دیگر در
سینما
سعدی
بزرگترین اثری که تاکنون
آلفرد
هیچکاك
بوجود آورده است

مردیکه
زیاد
میدانست
رنگی - ویستاویژن
دوبله بفارسی

مجسمه عهد هخامنشی فقط چهار سال عمر کرده بود !

امروز شکایت تازه‌ای در شعبه ۳۵ بازپرسی مطرح شد.

شاکی پزشکی بود که ضمن‌ارائه یك مجسمه بلوری پیرامون شکایت خود میگفت : چند روز قبل‌مردی به مطب من‌آمد و این مجسمه را نشان داد و گفت من اهل رضائیه هستم و این مجسمه را که متعلق به دوهزار و پانصد سال پیش است در رضائیه داشتم حرف این مردرا ضمن آنکه زمینی را شخم میزدم از زیر خاك پیدا کردم و آنرابچند نفر «خبره» نیز نشان دادم و همه آنها تائید کردند که این‌مجسمه متعلق بدوره هخامنشی میباشد.

۲۵۰۰ سال یاچهارسال ؟

این پزشك سپس اضافه کردمن با سابقه‌ای که از تجسسات علمی در رضائیه داشتم حرف این مردرا که میگفت چون عتیقه فروشها می خواهند این مجسمه‌رابقیمت نازلی از وی‌خریداری‌کنند بمن مراجعه کرده ،باور کردم و مجسمه عهد هخامنشی را به مبلغ سه هزار و ۸۰۰ ریال خریدم ولی پس ازاینکه آنرا بچند عتیقه فروش آشنانشان دادم‌معلوم‌شد که‌مجسمه‌عتیقه قلابی است و بجای دو هزار و پانصدسال عمربیش از چهارسال از ساختن آن نمیگذرد !

مجسمه در بازپرسی

چون ضمن تحقیقاتی معلوم شد فروشنده مجسمه «عتیقه » به‌تبریز رفته است از طرف بازپرس‌دستور دستگیری و اعزام این شخص‌صادر شد.

شاکی پرونده نیز مجسمه را ببازپرس تحویل داد تا پس ازاحضار فروشنده و اعلام‌نظر کارشناس عتیقه فروش قلابی تعقیب شود.

مجسمه ۲۵۰۰ ساله ! که‌فقط چهارسال پیش‌ساخته‌شده بود

حکم اعدام قاتل پاسبان ابرام شد

امروز کسب اطلاع شد که رای صادره دوباره علی انتظاری که از طرف شعبه اول دادگاه جنائی صادر شده بود دردیوان عالی کشور ابرام گردید .

علی انتظاری چندی قبل باتهام ایراد ضرب عمدی باآلت قتاله‌که منجر بمرگ پاسبان محمود کهندانی و سرباز وظیفه ای بنام مهدی زندپور شده بود در دادگاه جنائی محکوم باعدام شده بود . پرونده اتهامی علی انتظاری پس از صدور رای دادگاه برای تائید یانقض به دیوانعالی کشور فرستاده شد .

باابرام رای صادره در دیوانعالی کشور پرونده جهت اجرای حکم بدادسرای استان مرکز فرستاده شد .

حوادث و وقایع

«علی بابا» با مشت دنده «گل‌چهره» را شکست

ودر دادگاه بعلت جوانی و ندامت بشش ماه حبس تادیبی محکوم شد

دیروز شعبه چهارم دادگاه عالی جنائی برای رسیدگی باتهام جوانی بنام علی باباکه چندی قبل باتهام ایراد ضرب منتهی بشکستن دنده شخصی بنام حسن گل چهره دلال فروش گوسفند تحت تعقیب دادسرای تهران قرار گرفته بود تشکیل شد.

مسئله گوشت و دلال گوسفند

بموجب کیفرخواست دادستان علی بابا چوبدار در گیر و دار مسئله گوشت یعنی اواخر خرداد ماه سال جاری با حسن گل چهره دلال گوسفند بر سر پرداخت پول گوسفند هائی که بوی فروخته بود اختلافی پیداکرد و کار بنزاع کشید وعلی بابا بایك ضربه مشت چند دنده دلال‌راشکست و بموجب شکایت گل چهره دستگیر و تحویل دادسرا گردید .

دیروز دادگاه برای رسیدگی باین پرونده جنائی تشکیل شد و علی بابا را بعلت جوانی و ندامت‌به شش‌ماه حبس تادیبی محکوم کرد .

حوادث روز

در ۲٤ ساعت گذشته

۲۳نفر دراثر حوادث مختلف مجروح شدند

در ۲٤ ساعت گذشته ۱۵ نفر باسامی محمد حسن غلامی فرزند علی بیژن قهرمانی فرزند فرهاد، معصومه کوچك پور فرزند رجب ، صبورا جهانشاهی ،علی کاتوزیان فرزند مهدی ، حسین پناهی فرزند رحیم ، رضا کاتوزیان فرزند مهدی ، قربانعلی الهی ، امیر گلپایگانی ، نورالله قهرمانی فرزند حمداله ، احمد قیاسی فرزند ابوالقاسم ، حسن گیوگل فرزند مسلم ، ارشاك مگردیچ ،سید ابوالقاسم‌شکرابی ، یوسف‌انصاری فرزند شریف در اثر حوادث رانندگی وچهار نفر باسامی فاطمه نظری فرزند عباس طوبی خانی فرزند محمد تقی ،ملك گودرزی فرزند یداله ، احمد رزاقی فرزند اسلام در اثر سقوط از بلندی و ربابه میری فرزند ناصر ،در اثر نزاع و دونفر بنام صفر علی زمانیان فرزند عربعلی ،فرج‌اله میرزائی فرزند محسن در اثر سوختگی و یکنفر بنام احمد امیری‌فرزند امیر در اثر ماندن زیر آوار مجروح شد ماند .

چکی بمبلغ ۹۰۰هزارریال جعل شد

یکی‌ازمتهمین درخرمشهر ودیگری درتهران‌بازداشت شدند

مامورین آگاهی جوانی بنام‌پرویز را که باتهام جعل یك فقره چك بمبلغ نهصد هزار ریال .تحت‌تعقیب شهربانی خرمشهر بود در تهران دستگیر کردند .

دو روز پیش از خرمشهربشهربانی کل اطلاع داده شد که جوانی بنام پرویز با جعل چکی متعلق‌بتجارتخانه احمد زاده بمبلغ ۹۰۰ هزار ریال از بانك دریافت داشته و متواری شد .واحتمال میرود که بتهران آمده باشد .

مامورین اداره آگاهی با بدست آوردن اطلاعاتی متهم را در خیابان اسلامبول دستگیر کردند و در بازرسی بدنی دویست و سی هزار ریال پول نقد و مقداری حواله های بانکی از جیب های وی‌بدست‌آوردند متهم در بازجوئی اظهار داشت که چك سفید را باختیار شخصی‌بنام ایوب گذاشته و نامبرده پس از دریافت پول نصف مبلغ را باوداده است وی فعلاباقرار قانونی‌بازداشت میباشد و بقرار اطلاع‌ایوب‌هم در خرمشهر دستگیر شده است .

بجای قم از تهران سر درآورد !

امروز پسربچه‌دهساله‌ای بنام رضا فرزند نعمت که‌درخیابانهای بخش ۱٤ سرگردان بود توسط پاسبانی بکلانتری چهارده راهنمائی شد رضادر کلانتری میگفت ،پدرومادر وبرادرانم دریکی ازدهات قم زندگی میکنند .از چندی قبل پدرم بگوش دردمبتلا شده بود وهرچه ملای ده دعا میداد نتیجه‌ای نمیگرفت‌تااینکه من برای خریدن‌دوای گوش درد عازم قم شدم ولی نمیدانم چطورشد که ازاینجا سردر آوردم .

مامورین کلانتری مراتب رابدادسرا اعلام کردند تابرای اعزام این طفل نزد پدر ومادرش اقدام لازم بعمل آید .

رضا
سه‌روزاست که ازده‌بیرون آمده‌ام

رقابت دوکاسب موجب‌شکستن دست‌یکی وزندانی شدن دیگری شد

دیروز شعبه سوم دادگاه عالی جنائی برای رسیدگی باتهام‌مردی بنام سید عیسی‌خامسی اهل کاشان که چهار ماه‌قبل باتهام ایرادضرب منتهی بشکستن دست شخصی‌بنام سید حسین سلطانی تحت تعقیب دادسرای تهران قرار گرفته بود تشکیل شد .

بموجب کیفر خواست دادستان چهار ماه قبل بین سید عیسی و سید حسین که‌در یکی از خیابان های تهران مغازه داشتند بعلت رقابت در فروختن جنس اختلافی درگرفت وکار این اختلاف روز بروز بالا گرفت تااینکه روزی این دو کاسب بجان هم افتادند و در این نزاع سید عیسی دست سید حسین راشکست و بنا بشکایت سید حسین‌ومعاینه‌و تائیدشکستگی دست از طرف طبیب قانونی به کلانتری جلب‌شدوبا پرونده‌تحویل دادگاه گردید دیروز دادگاه به پرونده اتهامی‌سیدحسین‌رسیدگی کرد و اورا از لحاظ عدم پیشینه کیفری و جوانی وندامت بشش‌ماه زندان محکوم کرد .

●همچنین دیروز جوانی بنام‌علی فرزند محمد باتهام اعمال خلاف اخلاق در همین دادگاه محاکمه و محکوم بسه سال زندان گردید .

سوقاتی که از آلمان فرستاده شده‌بود

امروز شعبه ۳۸ دادگاه جنحه برای رسیدگی باتهام مردی بنام ابراهیم که چندی قبل باتهام سرقت تحت تعقیب دادسرای تهران قرار گرفته بود تشکیل شد .

ابراهیم سه ماه قبل در یك مغازه دوزندگی شاگرد بود ولی چون از کار و مزدش ناراضی بود لذا یکی از روز هاکه بقصد صرف ناهار بمنزل میرفت هشت دست کت وشلوار و یك پالتو موجود در مغازه را برداشت و بمنزل خود رفت و دیگر بمغازه مراجعه نکرد .

صاحب مغازه بلافاصله جریان را به کلانتری اطلاع داد و چند روزبعد ابراهیم در حالیکه یکدست‌ازلباسهارا پوشیده بود دستگیر و بکلانتری جلب شد .

دربازجوئی ابراهیم منکر جریان سرقت بود و میگفت این کت وشلوار ۹ سوقات پدرش از آلمان است ولی وقتی بقیه لباسها از منزلش پیدا شد ناچار بجرم خود اعتراف کرد وروانه زندان گردید وبعد از تکمیل پرونده در شعبه ۳۸ دادگاه جنحه بتصدی آقای ضیائی محاکمه و بعلت نداشتن سابقه کیفری بدو ماه زندان محکوم شد .

خلاصه چند خبر

*از چند روز پیش کودك سه ساله ای بنام علی فرزند محمدکه شهرت خودرا نمیداند در کلانتری ۲۳بسر میبرد .این پسر بچه‌بدون سرپرست در خیابانها سر گردان بود . بقراریکه ماموربن کلانتری میگویند چون پرورشگاه ازپذیرفتن علی خود داری کرده وی ناچار بلاتکلیف در کلانتری بسر میبرد.

*امروز شعبه ۲۸ دادگاه جنحه جوانی بنام رمضان فرزند علی را بدو ماه زندان محکوم کرداین جوان متهم بود که ساعت جیبی کار فرمای خودرا دزدیده است.

*امروز جیب بری بنام محمد شورش پور که هنگام جیب بری در اتوبوس خط ۱۷ قدیم دستگیر شده بود بعلت سوابق ممتد ، دردادگاه به شش ماه حبس‌محکوم شد

*دیشب زن ۱٦ ساله ای بنام فاطمه فرزند علیقلی در اثراختلافی که‌با شوهرش یوسف پیدا کرده بود بقصد انتحار خودرا مسموم کرد . مامورین کلانتری ۲۰ اورا دربیمارستان رازی بستری کردند

● دیروز پسر ۱۵ ساله‌ای دریکی از خیابانهای بخش ۲۱ بااتومبیل جیپ شماره ۱۷۲۹۰ تصادف کرد ودرگذشت .

● راننده بنام محمد ضیاء آبادی بوسیلهٔ مامورین کلانتری ۲۱ به دادسرا اعزام شد .

● عصر دیروز کارگری بنام‌عباس نگاری هنگامیکه در ساختمانی‌واقع در چهارراه گلچین مشغول کار بود بداخل چاه سقوط کرد و بر اثر جراحات وارده فوت شد .

در ۲٤ ساعت گذشته حریق‌های زیر در نقاط مختلف تهران روی داده که توسط مامورین آتش نشانی خاموش شد .

● منزل بانو سیما واقع در کوچهٔ یغما خیابان شاه از چراغ خوراك پزی .

● نانوائی خرمی واقع در اول خیابان سپاه از تنور نانوائی .

۳۰۳۵۶۹
تلفن مشترك سرویس حوادث اطلاعات

یك نامه مخفی ازملکه ماری

بقیه ازصفحه‌اول

می بینند پادشاهشان از یك‌فداکاری کوچکتر مضایقه میکنند.

ملکه ماری در اوج اندوه ویاس خود مینویسد :« احساسات من بعنوان مادر تو در جای باقی‌است و من از اینکه از تو جدا میشوم ، آنهم باین علت بیحد متاسفم.ولی من در همه زندگی خود کشورم را پیش از هر چیز دیگر قرارداده‌ام و اکنون نمیتوانم رویه خود را تغییر دهم. من برای گرفتاری بزرگی که بتوروی آورده است بسیار غمگینم .»

خردمندی ملکه‌ماری از آنجاناشی میشود که در یکی دیگر ازنامه های خود در آستانه جنك دوم جهانی مینویسد :

« یك جنك جهانی دوم آغاززوال امپراتوری انگلیس است » این نامه ها بوسیله جیمز پوپ نبسی منتشر شده است. ملکه الیزابت دوم به ناشر اجازه داده است‌نامه های مادر بزرك او را انتشار دهد.

ملکه ماری ۵ سال پیش در ۸۵ سالگی درگذشت.

چون اخیرا بموجب اخبار منتشره در جراید و رادیو دو نفر بنام آقایان صدرالدین بهبهانی وعماد الدین بهبهانی‌باتهام ارتکاب‌قاچاق مواد مخدره تحت تعقیب قرار گرفته‌اند واین معنی ممکن است در اذهان تولید شبهه کند لزوما اعلام‌میدارد که‌مشارالیهما هیچگونه نسبت سببی و نسبی باحضرت آیت‌الله العظمی آقای‌حاج میرسید محمد بهبهانی‌دامت برکاته ندارند

سیداسدالله بهبهانی

ورود

آقای مهندس نفیسی معاون‌وزارت فرهنگ که‌برای شرکت‌در کنفرانس علمی وبین المللی‌فنی‌و حرفه‌ای بدعوت دولت های ژاپن و امریکا بکشور های مزبور مزیمت نموده بود بامداد امروز بتهران بازگشت

آقای مهندس اعتمادیه رئیس کارخانه حریر بافی چالوس که‌جهت مطالعه روی کارخانجات الیاف‌مصنوعی از طرف سازمان برنامه به اروپا عزیمت نموده بود به تهران مراجعت نمود .

بانو عشرت میناثی‌که‌برای مطالعه باروپا رفته بود به تهران‌مراجعت کرد .

آقای رضا مجد از مسافرت اروپا مراجعت کرد .

کارمندان شرکت منحله چای سازمان برنامه میگویند ما با سازمان و دو وزارتخانه سروکار داریم ولی

هیچکدام ما را نمی‌پذیرند

امروز نمایندگان ۱۸۵ نفرکارمندان شرکت منحله چای سازمان برنامه به اداره روزنامه اطلاعات آمدند . این عده می گفتند بعداز آنکه کارخانجات چای به وزارت کمرکات فروخته شد از کار بیکار شدند ولی سازمان برنامه حقوق آنهارا از محل سود ویژه شرکت های تابع خود تامین می نمود . اخیرا باانتقال شرکت های سازمان برنامه به وزارت صنایع ومعادن این ۱۸۵ نفر کارمند نیز به وزارت صنایع ومعادن منتقل شدند ولی وزارت صنایع و معادن ازپرداخت حقوق آنها خود داری می کند ومعتقد است‌که کارمندان مزبور تابع هیچ یك از شرکت هائی که به وزارت صنایع و معادن منتقل شده نیستند وکارخانجاتی هم که در آن کار می کردند به وزارت کمرکات منتقل شده است .

نمایندگان کارمندان اظهار می داشتند از یك سال قبل تا کنون مزایای ما قطع شد ولی حالا اصل حقوق ما از بین رفته و پرداخت حقوق ماازماه جاری قطع شده است . تکلیف ما چیست ؟ محل استخدام ما سازمان برنامه . محل حقوق ماوزارت صنایع و معادن و محل کار ما وزارت کمرکات است ولی هیچکدام مادا نمی پذیرند . این عده تقاضا داشتند که به وضع آنها رسیدگی شود و تکلیف حقوقشان معلوم گردد .

برندگان جوایز

لاستیک دنلپ

درقرعه‌کشی جوائز لاستیک‌دنلپ که بمناسبت اعلام اولین روز راننده درایران «چهارم شهریور» از طرف نمایندگی انحصاری «لاستیک‌دنلپ» ترتیب داده شده بود ، تعداد چهارهزار کارت جایزه بین رانندگان توزیع‌گردید ودرنتیجه بحکم قرعه مبلغ پنجاه هزارریال به۹نفر از رانندگانی که دوره‌ی اول‌کلاس راهنمائی ورانندگی را طی‌کرده بودند اصابت نمودکه بموقع خود شماره برندگان درجراید ورادیو اعلام گردید .
جوائز مزبور عبارت‌بود از یك جایزه ده‌هزارریالی و هشت‌جایزه پنج‌هزارریالی که برانندگان زیر تعلق گرفت :

برنده پنج‌هزار ریال
آقای محمد علی پهلوانی فراهانی
دارنده کارت دانلپ شماره ۵۶۴۵

برنده پنج‌هزار ریال
آقای ارمنالک آساطور کازاریان
دارنده کارت دانلپ شماره ۵۴۸۱

برنده پنج‌هزار ریال
آقای محمود حامون
دارنده کارت دانلپ شماره۵۸۴۹

دارای گواهی نامه شماره ۱۰۴۹۴

برنده ده‌هزارریال
آقای عباس زیلوباف
دارنده کارت دانلپ شماره۶۳۳۵

دارای گواهی نامه شماره۱۴۵۵۶

برنده پنج‌هزار ریال
آقای رضا غلامعلی
دارنده کارت دانلپ شماره۵۷۶۶

داری گواهی‌نامه شماره ۵۳۹۶۱

برنده پنج‌هزار ریال
آقای عزیزالله فتحی
دارنده کارت دانلپ شماره۵۳۶۵

دارای گواهی نامه شماره ۶۲۹۰

برنده پنج‌هزار ریال
آقای محمود شاملو
دارنده کارت دانلپ شماره۶۸۶۶

دارای گواهی نامه شماره۳۹۴۰۸

برنده پنج‌هزار ریال
آقای واقیناك میناسیان
دارنده کارت دانلپ
شماره ۵۴۱۷

دارای گواهی نامه شماره ۵۴۶

برنده پنج‌هزار ریال
آقای نصرالله باغستانی
دارنده کارت دانلپ شماره۶۹۹۶

دارنده شناسنامه ۲۹۴

آقایان نامبرده درفوق‌هرکدام بنوبه خود به‌شرکت سهامی ایران وغرب (نماینده انحصاری‌لاستیک‌دنلپ) مراجعه وجایزه خودرا نقدا وبدون‌کم‌وکسر دریافت‌داشتند

آ-۲۵۲۲۴ کانون آگهی آوا

aluminium

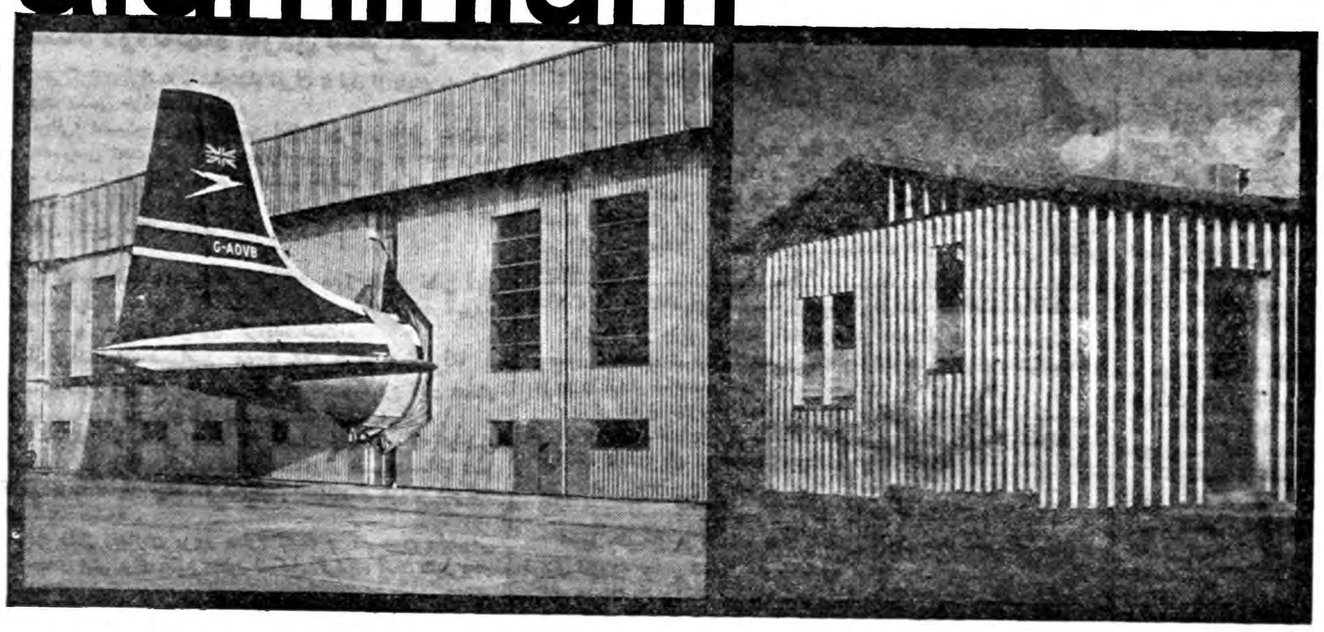

از یك خانه‌کوچك تاآشیانه‌های عظیم هواپیما- همه‌رامیتوان باآلومینیوم ساخت!

هیچیك ازمصالح ساختمانی دیگردارای این‌همه خواص ذیقیمت نیست- آلومینیوم بسیارسبك میباشد ودرعین حال بکاربردن آن هم بی‌اندازه آسان است. آلومینیوم محکم وبادوام است واززنك خوردگی مصون می باشد- **آلومینیوم احتیاج برنك آمیزی ومرمت ندارد وحرارت حاصله از تابش آفتاب را منعکس میسازد.**

برای هرنوع اطلاع اضافی ازنشریه مصورما بنام (صفحات‌موج‌دارآلومینیوم- نورال) استفاده کنید. کمپانی آلومینیوم کومرسیال- زوریخ- سویس

نماینده انحصاری درایران : شرکت‌سهامی ایرانشهر - تهران - نزدیك میدان فردوسی

تلفن : ۶۰۳۰-۳

آلومینیوم فلزی‌است سبك‌که سنگین‌ترین‌کارهارا انجام میدهد

مدیر روزنامه رسمی‌کشور

از طرف آقای وزیر دادگستری آقای منوچهر نبی پور بمدیریت روزنامه رسمی کشور شاهنشاهی منصوب ومشغول کار شد .

انتصاب

آقای محمد سلیمانی شهردارساوه به‌سمت شهردار شاهی منصوب‌شد.

هفته پناهند گان

بقیه ازصفحه‌اول

پس از اجتماع آقایان بازرگانان والاحضرت در تالار پذیرائی حضور یافتند وقبلا از حضور آقایان که دعوت خیریه ایشان را پذیرفته‌اند تشکر کردند و بعد درباره هفته پناهندگان و وظائف نوعی که برعهده ملت ایران می باشدبیاناتی ایراد نمودند و مراتب نوع‌دوستی و کمك های خیریه مردم ایران‌را ستودند ضمنا اشاره بمساعدت‌هائی که ملل‌دیگربااین مناسبت مینمایند فرموده و از آقایان بازرگانان خواستند که درباره جمع آوری این اعانه بین المللی مساعدت‌نمایند و نشان بدهند که ملت ایران‌بپوسته در این قبیل امور پیشقدم می‌باشد. بدین منظور بهتر است آقایان کمیته هائی تشکیل دهند تا افراد خیر خواه و نوع پرست بتوانند در این امر شرکت جویند.

آقای علی وکیلی رئیس اطاق بازرگانی بدوا آقایان بازرگانان‌را معرفی‌نموده‌وسپس بیانات‌والاحضرت را درباره نوع پرستی ملت ایران تائید نمودو اطمینان دادندکه همه بازرگانان با طیب خاطر آماده شرکت در این قبیل امور خیریه میباشند و مسلما کمك خواهند کرد بخصوص که از لحاظ بین - المللی نیز حائز اهمیت میباشد و پیشنهاد نمودند که آقایان‌حاضرین در جلسه قبول پرداخت اعاناتی را فی‌المجلس مینمایند و برای جلب مساعدت سایر آقایان‌بازرگانان و افراد متمکن دیگر در اطاق بازرگانی کمیسیونی تشکیل‌خواهند داد و سایر خیر خواهان را دعوت مینمایند تا در این امر خیرهمگی شرکت نمایند.

همینکه ورقه‌ای را دورگرداندند تا هرکس مایل باشد به آوارگان وپناهندگان جنك کمك‌و مساعدت نماید بیست و چهار نفر آقایانی که در جلسه حضور والاحضرت بودند هر یك مبلغی را قبول‌نمودند که جمع مبلغی که دیروز در این جلسه تعهد پرداخت نمودندبالغ بریك میلیون ونیم ریال‌گردید :

***

پیش از ظهر امروز کمیسیونی بهمین منظور دراطاق بازرگانی تشکیل گردید و مشغول مذاکره و اخذ تصمیم و دعوت افراد خیر خواه شدند که در ظرف هفته پناهندگان وجوه اعانات ایران‌جمع آوری و بکمیته مرکزی اعلام گردد. اسامی بازرگانان و اشخاصی که اعانه خواهند داد از شماره آینده بتدریج در ستون مخصوص اعانات پناهندگان چاپ خواهدشد.

دنیای خبرها

آمریکا به پیشنهاد

بقیه از صفحه سوم

بگویم که اطمینان‌هائی‌که کوزنتسف نماینده شوروی در سخنرانی روز جمعه خود در اینمورد داد قضیه را روشن نمیسازد .

در واقع چنانکه خود او گفت در حال حاضر نمی‌توان جزئیات امر از جمله جزئیات مسئله نظارت را طرح نمود .

جزئیات نظارت

لاج افزود که رسیدگی به جزئیات طرح خروشچف بر عهده کمیته‌خلع سلاح ده کشور میباشد و برآنماست که تضمینات کافی برای این طرح تعیین نمایند .

تشکیل کمیته ده کشور توسط وزیران خارجه چهار دولت بزرك در ژنو بتصویب رسید .

لاج یادآوری نمود «هرچه طرح‌نظارت کاملتر و محکمتر و موثرتر باشد اجرای پیشنهاد خلع سلاح کلی در عمل آسان تر و عملی تر خواهد بود .»

لاج گفت مذاکرات خلع سلاح اتمی ژنو به پیشنهاد امریکا آغاز شد و بنظر امریکا موفقیت این مذاکرات کلید شروع خلع سلاح کامل بشمار میرود

مسائلی که فعلا مطرح میباشند از طرف لاج به این شرح درقبال کوزنتسف مطرح شد:

۱- چه نوع قوای پلیس بین- المللی برای حفظ صلح وامنیت بین المللی ضروری است ؟

۲-چه اصولی‌از حقوق بین‌المللی ناظر بر استفاده ازاین پلیس‌می باشد .

۳- میزان قوای تامینیه داخلی که هر کشور باید پس از محو سلاحهای نظامی نگاهدارد چه‌اندازه خواهد بود؟

همه یا هیچ چیز

لاج در خاتمه بیانات خود اشاره نمود که «سایر قدمهائیکه عملا میبایست در این راه برداریم نباید فراموش کنیم و تحت تاثیر شعار «یاهمه چیز یا هیچ چیز» درامر خلع سلاح نباید قراربگیریم. ماازاینکه شوروی حتی در موارد خلع سلاح محدود نیز حاضر است توافق نماید استقبال میکنیم اماباز لحاظ سهم‌خود باید بگویم امریکا مایل و مشتاق است که‌این مسئله راتا هرجا بشود حل نمایند .ما نباید خیال کنیم صلح ممتنع الحصول یا خیال بافی‌می باشد . صلح حتما ممکن است و باید تامین شود . بعلت خیلی ساده ای زیرا ما نمیتوانیم بدون آن پسر بریم فقط ملل معدودی دارای سلاحهای اتمی‌میباشد بهمین سبب‌این ملل‌در پی راهی میگردند که از استعمال آنها خود داری نمایند .

لذا ماکه نمایندگی مردم جهان را در سازمان ملل متحد داریم‌باید دریافتن راه حل و طریقی برای تامین صلح کامل جهانی متحدا اقدام نمائیم و این راهها .رایافته بمرحله عمل وارد سازیم وبااعتماد متقابل خود صلح را تحکیم کنیم.

نظارت بی قید وشرط

وین آسوشیتد پرس - گفته‌می شود نخست وزیر شوروی نیکیتا خروشچف اخیرا اعلام نمود ۳۰ که‌نظارت بی قید و شرط را در خاك روسیه شوروی در صورت خلع سلاح کلی می‌پذیرد .

خبر گزاری ملی اطریش ازمسکو گزارش میدهد که خروشچف این مطلب را به رئیس جمهوری‌اطریش آدولف شیرف‌و وزیر خارجه ان کشور برونوکرارسکی اظهار داشته است .

خروشچف هنگام توضیح درباره پیشنهاد خلع سلاح کلی خود این موضوع را تائید کرده بود.

جامعه شوروی رو به‌آزادی میرود

واشنگتن - یونایتد پرس -مقامات رسمی امریکا معتقدند که هر گونه تلاشی که‌از ناحیه نیکیتا خروشچف نخست وزیر شوروی برای تجدید حکومت تروریستی ژزف استالین به عمل آید منجر بسقوط او می گردد.

ناظرین امور شوروی در امریکا معتقدند که غرب تازه عواقب و نتایج لغو ترور دسته جمعی راکه از طرف خروشچف صورت گرفت ملاحظه می کنند .

افکار عمومی

اگر توجه شوروی به معنویات همچنان ادامه یابد امیدواری زیادی می رود که مقداری از اختلاف‌طرفین حل گردد . رهبران شوروی ناچار هستند به اراده مردم تسلیم شوند و اگر چه انتظار نمی رود که در شوروی رژیم دمکراسی مستقر گردد ولی دادن هرگونه آزادی منجر بدادن آزادی های دیگری می شود .

متخصصین امریکائی دو نکته را یاد می کنند که دال بر اهمیت افکار عمومی در شوروی می باشد .

اول اینکه مردم شوروی تا روزی که‌در صلح و آرامش بسر می برند کاری بکار سیاست خارجی ندارند

دوم اینکه شوروی هاپس‌از خودشان دردرجه دوم بامریکا و امریکائی ها علاقمندند .

جاز خوب و جاز بد .

نمونه این امر استقبال گرمی است که تابستان در شوروی از ریچارد نیکسون معاون رئیس جمهوری امریکا به عمل آمد هر چند که قبلا مطبوعات شوروی اورا یك ادتجاعی سر سخت وضد کمونیست معرفی کرده بودند.

علائم دیگری وجود دارد که حاکی از تغییرات عمده‌ای در روحیه مردم شوروی می باشد . سال گذشته حزب کمونیست شوروی اعلام کرد که جاز موسیقی بدی است ولی استقبال مردم ازآن چندان بود که هم اکنون حزب‌کمونیست هم‌بین « جاز خوب» و «جازبد» فرق می گذارد .

یك علامت دیگر تغییر وضع در شوروی این است که دولت شوروی آحاد مردم را در پیشرفت اقتصادیات کشور ذینفع می نماید : هر چه بهتر کار کنید امتیازات بیشتری کسب خواهید نمود ودر خانه های راحت تری زندگی خواهید کرد و دستمزد های عالیتری دریافت خواهید نمود .

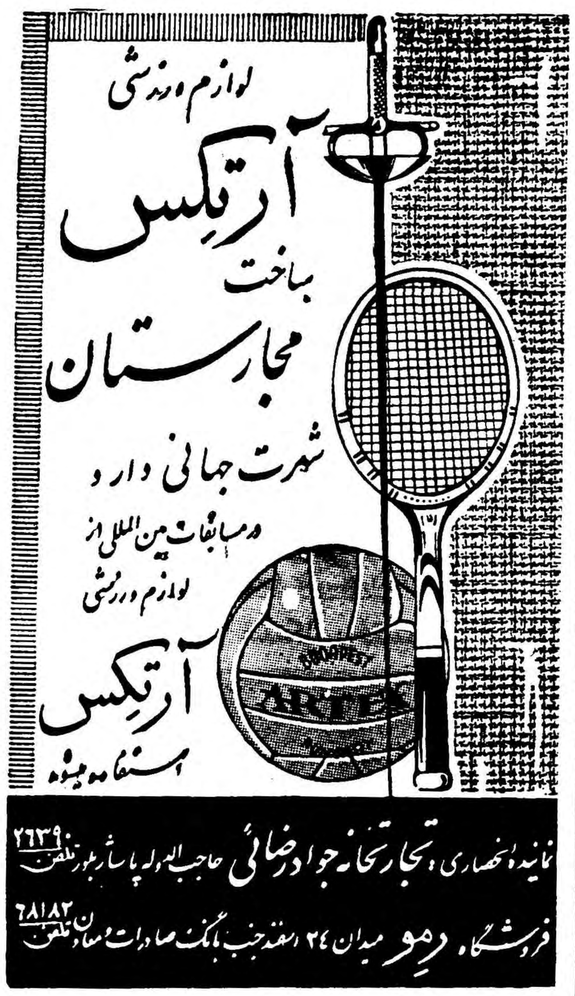

نماینده انحصاری و تجارتخانه جوادرضائی حاجب‌الدوله پاساژ بلور تلفن ۲۶۳۹
فروشگاه رمو میدان ۲۴ اسفند جنب بانك صادرات و معاون تلفن ۶۸۱۸۲

نتیجه قرعه کشی سری ۴۶۰ بلیطهای هفتگی بخت آزمائی ملی

شماره	۸	۵۰ ریالی
شماره	۴۰	۱۰۰ ریالی
شماره	۶۶۰	۰ ریالی
شماره	۹۸۸۷	۲۰۰۰۰ ریالی
شماره	۶۱۱۲۱	۳۰۰۰۰۰ ریالی
شماره	۶۱۱۲۰	۱۰۰۰۰ ریالی
شماره	۶۱۱۲۲	۱۰۰۰۰ ریالی

آ-۲۵۳۷۴ بنگاه بخت آزمائی ملی

اطلاعات

شاهنشاه درآبانماه باردن سفر می‌کنند

عمان ـ خبرگزاری فرانسه ـ شاهنشاه ایران تا قبل از پایان ماه آبان به‌اردن مسافرت رسمی خواهند فرمود .

«هزاع مجالی» نخست‌وزیر اردن ضمن اعلام این خبر خاطر نشان‌نمود که کمیته مخصوصی تحت نظر «وصفی‌میرزا» وزیر کشور و دفاع برنامه رسمی اقامت شاهنشاه ایران را د راردن تنظیم خواهد کرد .

نخست‌وزیر اردن تاریخ سفر شاهنشاه را به‌اردن که اولین سفر معظم‌له‌باین کشور میباشد دقیقا اعلام نکرد .

***

امروز یك مقام مطلع به‌ا خبرنگار ما گفت هنوز تاریخ قطعی سفر شاهنشاه معلوم نگردیده و آنچه که مسلم است سفر شاهنشاه در مهرماه عملی نخواهد شد و به‌آبانماه موکول گردیده است .

عده‌ای از زندانیان سیاسی مورد عفو قرار میگیرند

امروزکسب اطلاع شد که بمناسبت جشن فرخنده چهارم آبان عده‌ای اززندانیان سیاسی مورد عفو ملوکانه قرار خواهند گرفت .

گزارش خبرنگار ما حاکی است که درمیان زندانیانی که درجشن چهارم آبان مورد عفو قرار میگیرند اسامی عده‌ای از افسران سابق عضو سازمان نظامی حزب منحله توده که صلاحیت استفاده از مراحم ملوکانه رادارا هستند دیده میشود .

هنوز تعداد دقیق زندانیان مزبور معلوم نیست و کمیسیون مخصوص نظامی که از چندی پیش برای همین منظور تشکیل گردیده است هنوز بکار خود ادامه میدهند .

شرفیابی

ساعت یازده روز گذشته آقای مجتهدی صدر الاسلام کردستانی به حضور شاهنشاه شرفیاب گردید .

دکتراقبال‌واردپاریس شدویکهفته درفرانسه‌توقف‌خواهدنمود

آقای دکتر اقبال نخست‌وزیر وهمراهان عصر دیروز (بوقت تهران) نیویورك رابقصد پاریس ترك نموده وبامداد امروز واردپاریس گردیدند .

آقای ناصر وزیردارائی نیز درمعیت آقای نخست‌وزیر به‌اروپا آمده است

درفرودگاه «لوبورژه » پاریس نماینده اداه تشریفات وزارت‌امورخارجه فرانسه و آقای‌نصراله‌انتظام سفیر کبیر ایران درپاریس و آقای دکتررعدی نماینده دولت شاهنشاهی درسازمان (یونسکو)از نخست‌وزیر ایران استقبال کردند .

نخست‌وزیر ایران فردا طی‌مراسم خاصی که‌باحضور ژنرال دوگل‌رئیس جمهوری ورجال فرانسه برگزار میشود درجه دکترای افتخاری از «سوربن» پاریس دریافت خواهد نمود .

خبررسیده ازپاریس حاکی‌است که آقای دکتر اقبال روزیکشنبه‌هفته آینده نیز ازدانشگاه «بوردو »که تحصیلات‌خودرادرآن دانشگاه بپایان رسانده دومین دکترای افتخاری رادریافت میکند.

آقای دکتر اقبال طی یك هفته اقامت درفرانسه خانه فرهنگی‌ایران رادرپاریس افتتاح‌مینماید .نخست‌وزیر ایران اوایل هفته آینده بتهران مراجعت خواهد کرد .

ملاقات نخست‌وزیران ایران وافغانستان

رادیوی صدای امریکا دیشب گفت که روز شنبه گذشته آقای سردار محمد نعیم خان وزیر امور خارجه افغانستان با آقای دکتر اقبال نخست وزیر ایران درمحل سفارت افغانستان در واشنگتن ملاقات ومدتی پیرامون روابط دو کشور باهم مذاکره نمودند .

نطق نخست‌وزیر ایران درنیویورك

رادیوی صدای امریکا دیشب گفت درضیافت‌انجمن سیاست‌خارجی درنیویورك آقای‌دکتراقبال نخست‌وزیر ایران‌درمقابل یکهزار ودویست‌نفر عضو انجمن نطقی‌ایراد کردو گفت ،کمك بتوسعه‌اقتصادی خاورمیانه ورفاه اقتصادی دنیای آزاد وصلح عمومی بهم وابسته میباشد .

نخست‌وزیر ایران اظهارامیدواری کرد که‌مردم امریکا درمساعی و کوششهای خودبرای‌برقراری صلح درجهان موفق‌وکامیاب باشند .

مجله تایم آمریکا مینویسد :

شوروی سعی‌زیادی‌بکار میبردکه ایران‌را وادار باتخاذ بیطرفی‌کند

مجله تایم درشماره اخیر خود پیرامون تشکیل شورای وزیران‌پیمان سنتو درواشنگتن مینویسد باوجود کوشش های زیادی‌که برای تحکیم تصمیم ارتباطی بین اعضای پیمان سنتودر خاورمیانه بعمل‌آمده است‌معذلك نمیتوان ازاشکالاتی‌که سنتو باآن روبروست چشم پوشی کرد.

شوروی سعی زیادی بکار میبرد که بهرترتیب ایران راوادار به اتخاذ سیاست بیطرفی نماید وهمین موضوع توجه خاص دول سنتورا جلب کرده است تاآنجاکه آیزنهاور برخلاف معمول اعلامیه ای انتشار داده ودر آن بدخالت امریکا درصورت تهدید کمونیسم اشاره شده بود.

هرتر وزیر خارجه آمریکا درطی کنفرانس اخیر اعلام‌کردکه آمریکا نمیتواند کلیه نیازمندیهای اقتصادی دول عضوسنتورا برآورد .

پیش بینی وضع هوا

هوای شمال سردترخواهدشد

پیش‌بینی هوای ایران تا ظهرفرداطبق گزارش اداره‌پیش‌بینی کل‌هواشناسی بدینقرار است :

هوای شهرتهران صاف گاهی‌توام بالکه‌های‌ابر پیش‌بینی میشود .

هوای سواحل بحرخزر ابری توام بابارندگی ، نواحی آذربایجان قسمتی ابری و گاهی ابری همراه بابارندگی پراکنده و هوای بقیه نقاط صاف گاهی همراه با لکه های ابر که در شهرستان های شمال شرقی با مقدار بیشتری ابر پیش بینی میشود . ضمنا هوای شهرستان های شمالی کمی خنك‌تر خواهد شد .

ماکت دانشگاههای مشهد وشیراز ازنظر شاهنشاه‌گذشت

ظهر دیروز وزیر فرهنك باتفاق روسای دانشگاه های مشهد وشیراز بحضور شاهنشاه شرفیاب شدند و نقشه وماکت ساختمانهای دانشگاه های مزبور را ازنظر شاهنشاه گذراندند .

بقرار اطلاع علاوه بر ساختمان های مرکزی دانشگاه های مشهد و شیراز بزودی ساختمان کوی دانشگاه های مزبور مشتمل برمحل‌سکونت و خوابگاه دانشجویان نیزآماده‌بهره‌برداری خواهد شد .

تغییر شکل بازار

امروز جلسه‌ای از اصناف بازار باحضور آقایان مهام شهردار تهران و خرازی نماینده مجلس شورای ملی تشکیل گردید .

آقای حاج‌آقا بزرك ابوحسین ازهمکاری شهردار بابازار و اصناف قدردانی کرد و گفت براثر همین همکاری چندین میلیون ریال صرف هزینه تغییر شکل بازار شده است .

سپس آقایان نعیمی وحاج حسین لاجوردی ووصال نمایندگان اصناف تهران درباره تغییرات و اصلاحات بازار صحبت کردند و تقاضا کردند شهرداری در نصب پله های موزائیك بازار اقدام کند تابتوان زودتر بازار جدید را افتتاح کرد .

سه اعلامیه نظام وظیفه عمومی

قرعه کشی بین مشمولین فارغ‌التحصیل

نظر باستقبال کم نظیری که مشمولین دیپلمه ولیسانسیه جهت ثبت نام جهت تامین احتیاجات کادر احتیاط دانشگاه نظامی در سال جاری نموده‌اند از لحاظ اینکه محتمل است بعضی از مشمولین خارج از مرکز نتوانند تا روز ۲۵ مهر ماه جهت ثبت نام در اداره نظام وظیفه حضور بهمرسانند از ۲۵ مهرماه تا آخر روز ۲۹ مهرماه تمدید گردیده‌ومراسم قرعه‌کشی در پنجم آبانماه درسلطنت‌آباد انجام خواهد شد .

معافیت پزشکی مشمولین فارغ‌التحصیل

مشاهده میگردد عده ای از آقایان مشمولین دیپلمه و لیسانسیه که ازمعافیت پزشکی استفاده نموده اند باین اداره مراجعه و بعنوان اینکه وزارت خانه ها وادارات دولتی با داشتن معافیت پزشکی از استخدام آنان خود داری مینمایند تقاضای گواهی دیگر ی‌بمنظور استخدام خود دارند لزوما باطلاع این قبیل مشمولین وکلیه ادارات و بنگاهها میرساند که طبق قوانین موجوده این اداره نمیتواند غیر ازبرگ معافیت پزشکی گواهی دیگری مبنی بر استخدام آنان درادارات یابنگاههای دولتی و یاملی صادر نماید وباستناد همان برگ استخدام آنان تاخاتمه خدمت معافیت پزشکی از لحاظ اداره نظام وظیفه ازهر حیث بلامانع میباشد

درمورد دانشجویان عازم خارجه

بطوریکه مشاهده میگردد تعدادی از مشمولین فارغ التحصیل سال جاری باین‌اداره مراجعه و بعنوان اینکه پذیرش تحصیلی آنان درجریان بوده وقریبا واصل خواهدشد تقاضای مهلت مینمایند . چون در قانون نظام‌وظیفه برای این‌قبیل مشمولین مهلتی پیش‌بینی نگردیده علیهذا در اجرای قانون لزوما باطلاع عموم مشمولین دیپلمه‌و لیسانسیه میرساند چنانچه تاخاتمه روز نام‌نویسی تامین احتیاجات دانشگاه نظامی پذیرش این قبیل مشمولین باین‌اداره واصل گردد باخروج آنان از کشور جهت‌ادامه تحصیل موافقت میشود ودرغیر اینصورت مشمولینی که‌بنام عدم وصول پذیرش ویابانتظار آن ازشرکت درثبت‌نام وحضور درقرعه کشی خودداری نمایند غائب‌محسوب وطبق بند ب ماده واحده مصوبه آبان‌ماه ۲۴ قانون نظام وظیفه عمو می باآنان رفتار خواهد شد.

رئیس اداره نظام وظیفه عمومی ـدریادار رسائی

نرخ ارز دربازار آزاد

امروز بازار ارز آزاد نسبتا رونق داشت ومظنه آن دربازار تاآخر وقت بشرح زیربود .

دلارنقد ۷۹ ریال تلگرافی ۷۷٫۵۰ ریال پستی۷۷٫۲۵ ریال لیره‌نقد نقد ۲۲۰ریال تلگرافی ۲۱۷ ریال مارك نقد ۱۸٫۵۰ ریال حواله ۱۸٫۴۰ فرانك فرانسه نقد ۱۶۲ ریال حواله ۱۶۰ ریال فرانك سویس نقد ۱۸ریال حواله ۱۸ ریال دینار عراق ۲۱۲ ریال لیره ترك ۶٫۲۵ ریال .

آخرین خبرتا ٤ بعد ازظهر

سرلشکر عبدی جای قاسم را میگیرد

مجله نیوزویك درشماره اخیر خود ضمن مقاله مفصلی‌که درباره‌وضع عراق پس‌از سوءقصد بقاسم درج کرده مینویسد :

باید گفت که اگر عراق در آستانه یك جنك داخلی قرار نداشته باشد لااقل گرفتار هرج‌ومرج وبی‌نظمی عجیبی خواهد شد در حال حاضر صنایع و بازرگانی این کشور در حال توقف است و لااقل ٤٠ در صد از تولید این کشور کسرشده‌است .

برای مقابله باطرفداران ناصر قاسم شدیدا به کمونیستها متکی شده است واکنون آنها در دولت وی نفوذ کرده‌اند .بجز وزارت خارجه درتمام وزارتخانه ها عناصر کمونیست رخنه کرده‌اند و عناصر کم رتبه ارتشی بقدری تمایلات چپ دارند که بعضی از واحد هااز انجام دستور رهبران خود مبنی برنبرد با کمونیستها در کرکوك خودداری کردند .

کمونیست‌ها امیدوارند که‌اگر قاسم بقول خود مبنی‌برشروع انتخابات در ژانویه آینده وفادار بماند آنها انتخابات را ببرند . در مسائل خارجی سیاست بیطرفی قاسم موجب تشدید نفوذ شوروی‌شده‌است

بعقیده بسیاری از کارشناسان سیاسی ادامه اغتشاش در عراق بهدف های روسها کمك بیشتری خواهد کرد تا تسلط علنی براین کشور .

شواهدی در دست است که نشان میدهد شورش کرکوك قاسم نشان داده است که مسکو نیز باندازه قاهره برای وی خطرناك است .در طرف راست قاسم مرد نیرومند جدیدی ظاهر میشود .این مرد سرلشکر صالح العبدی فرماندار نظامی بغداد است .این سرلشکر عبدی بود که جبهه مقاومت ملی کمونیستها را خلع‌سلاح وبلااثرکرد .

وی همچنان شش نفر از مقامات عالیرتبه ارتش را که به کمونیستها تمایل داشتند تغییر مقام داد و از طرف دیگر سه روزنامه ضد کمونیستی را از انتشار محروم ساخت و پس از سوءقصد بقاسم حفظ نظم را در بغداد بعهده گرفت .

وی یك مرد کاملا نظامی است که هیچگونه تمایل سیاسی خاص‌ندارد وهدف او فقط اجرای قانون‌و حفظ نظم است .سه هزار افسر ودرجه‌دارعراقی باضافه طرفداران عبدالناصر وعناصر محافظه‌کار طبقه متوسط نیز از وی پشتیبانی می کنند و بنظر میرسد در خونریزی شدیدی‌که در صورت‌سقوط یا مرك قاسم غیر قابل اجتناب خواهد بود رهبری دردست سر لشگر عبدی قرار خواهد گرفت .

شوروی از ایتالیا اعتبار میخواهد

رم ـ رویتر ـ نخست‌وزیر ایتالیا اظهار داشت که شوروی ازایتالیا وسایر کشور های غربی درخواست اعتبار طویل‌المدت کرده است .

وی‌افزود که ایتالیا میخواهد روابط بازرگانی خودرا با چین کمونیست عادی کند ،گواینکه در صدد نیست با این کشور روابط سیاسی بر قرار سازد .

موقعیت قاسم موقتا محکم شده است

واشنگتن ـ سوء قصد برضد قاسم لااقل موقتا وضع اورا تحکیم‌کرده ونجاتش از مرك حتمی همدردی عمومی را نسبت باو جلب کرده‌است.

درمحافل پیمان سنتو عقیده براینست که ژنرال قاسم کنترل اوضاع را در دست دارد وسرانجام خواهد توانست کمونیست‌ها درهم بشکند .

درمورد علت اعدام ۱۳ افسر و٤ غیرنظامی نظریات مختلف است وعموما عقیده دارند این عمل تحت فشار کمونیست ها انجام گرفت .

نیویورك تایمز

پیام خروشچف به آیزنهاور

مسکو ـ رویتر ـ خروشچف نخست‌وزیر شوروی بمناسبت شصت و نهمین سال تولد پرزیدنت آیزنهاور پیام تبریکی برای وی فرستاد . خروشچف در این پیام مینویسد که من عقیده پیدا کرده‌ام شما حاضرید درراه حسن تفاهم کامل میان هر دو کشور فعالیت نمائید .

هیئت عراقی در لندن

لندن خبر گزاری فرانسه ـ از مقامات بر جسته عراق بنا برای اولین بار پس از انقلاب بدعوت دولت انگلستان فردابرای چهاردهم ژوئیه ۱۹۵۸ چهار نفر مدت‌سه‌روزوارد لندن خواهند شد .

۱۷۰ نفر مسافر قاچاق را به آبادان برگردانیدند

گزارش تلفنی آخر وقت امروز خبرنگار ما از آبادان حاکی است که یك ساعت بعداز ظهر امروز سه‌فروند موتورلنج سریع السیر کویتی حامل ۱۷۰ نفر ایرانی که‌بطور قاچاق بکویت رفته بودند در بندرگاه آبادان پهلو گرفت و مسافرین مزبور را درآبادان پیاده کرد .

این مسافرین هنگام ورودبکویت‌از طرف مامورین مرزی کویتی دستگیر گردیده بودند که بدستور مقامات کویتی به‌آبادان اعزام شدند .

بارندگی درشمال شروع شد

بنابگزارش تلفنی خبرنگارما از رشت بارندگی شدیدی مجددا در شهرستان رشت و دیگر مناطق ساحلی گیلان شروع شده‌است .

براثر این بارندگی مزارع برنجکاری راآب فراگرفته ومحصول برنج‌کشاورزان لطمه‌زیادی خورده‌است .

وزیر دادگستری یکصد هزارریال پاداش داد

طبق گزارش تلفنی آخروقت امروز خبرنگار ما از شیراز طی بازدیدی که از طرف آقای دکتر هدایتی وزیر دادگستری از دوایر مختلف ادارات دادگستری وثبت سناد شیراز بعمل آمد ضمن ابراز قدردانی از فعالیت کارکنان دادگستری مبلغ یکصد هزار ریال به قضات و کارمندان دادگستری شیراز پاداش داده شد .هنوزتاریخ قطعی بازگشت آقای وزیر دادگستری بتهران معلوم نیست .

رئیس مجلس شورای ملی به‌کمیسیونها دستور داد

بلوایح دولت رسیدگی‌کنید

بطوریکه دیروز باطلاع خوانندگان محترم رسید بزودی و شاید در اوایل هفته آینده آقای سردار فاخر حکمت برای یك مسافرت دوماهه عازم آمریکا و اروپا میشود .

رئیس مجلس شورای ملی قبل از این مسافرت در مورد پیشرفت کارهای مجلس به قسمت های مختلف دستوراتی میدهد واز جمله نامه زیر از طرف آقای سردار فاخر حکمت برای روسای کمیسیونها فرستاده شده است :

روسای محترم کمیسیونهای پارلمانی :

چون لوایحی که برای دستور مجلس معین شده وصورت آن طبع و توزیع شده‌بود شورآنها در جلسه علنی خاتمه یافته مقتضی است توجه بیشتری مبذول فرمایند که لوایح ارجاعی بهر کمیسیون برای طرح در مجلس حاضر شود که جزو دستور مجلس قرار گیرد .

خلاصه اخبار کشور

قرار است ازهفته آینده فروش بلیط اتوبوسها در تمام خطوط

* بوسیله دستگاههای خودکار انجام شود. بلیطهای مورد احتیاج مسافرین باانداختن سکه‌های دوریالی درسوراخ دستگاه بلیط‌خودکار خارج خواهدشد.

*ساعت یازده صبح دیروز جاده شمس آباد واقع در٥٤ کیلومتری جنوب غربی قزوین که‌با نظارت اداره عمران استان تهران ساخته‌شده افتتاح شد . طول این راه ۱۷ کیلومتر و عرض آن٦ متر است .

*هیئت دولت به آقای باقر پیر نیا نماینده اقتصادی ایران در امریکا مقام وزیر مختاری داد وایشانرا بعضویت هیئت نمایندگی ایران در مجمع عمومی سازمان ملل متحد انتخاب کرد .

* امروز ازطرف وزارت دارائی درباره اضافه کار کارمندان بکلیه پیشکاریها وادارات دارائی دستور داده‌شد که‌صورت جامعی حاوی میزان سهمیه فوق‌العاده اضافه کارماهیانه کارمندان ادارات وهمچنین‌صورت‌تقسیم آنرا بین دوایر مرکزی وبخش‌های تابعه بضمیمه یك نسخه از آخرین لیست پرداختی ضمن تعیین تعداد کل کارمندان مشغول بکار هراداره فورا تهیه وتاآخر ماه جاری بوزارت دارائی ارسال دارند .

★ امروز اطلاع حاصل شد که موافقت شده است پس از ورود وزیر خارجه عهد نامه بازرگانی و بحر پیمائی و ترانزیتی و مودت و اقامت ایران و پاکستان بامضاء برسد .

یك کلاه مستعمل و ٤٠هزار ریال قیمت !

درآمریکا خروشچف کلاه خودرا بیك‌کارگر کشتی بخشید واکنون همان کلاه ۲۵۰هزار فرانك قیمت پیدا کرده است

اگرشماهم میخواهید پولی پیداکنیدو...

ساختمان خانه را باتمام برسانید ویابمسافرت بروید‌این‌رپورتاژرابخوانید

کارگرانی که‌برای آزادی سبیل اعتصاب کردند

وده‌ها مطالب دیگر را فردا در «اطلاعات هفتگی» بخوانید

اطلاعات هفتگی روزجمعه «۱۰»ریال و روزبعد نایاب

از امشب — از امشب

کاباره دانسینك شکوفه نو

(مجلل‌ترین کاباره مشرق زمین)

سالن زیبای زمستانی خودرا که عالمی ازذوق وهنر هنرمندان ایران وممالك مختلف جهان است افتتاح مینماید تلفن ۲۰٤٦۸ ـ ۲٦۰۸۰

آ ـ ۲۵۳۳٤

از امشب در

طالار کسری

علاوه بر برنامه کامل وسرگرم‌کننده ـ جادوگر مشهور جهان که مستقیما از لندن بتهران آمده‌است

پاویان تیونك

باعملیات محیرالعقول خود شمارا مبهوت مینماید

شاهرضا ـ نبش بهار ـ تلفن ۹۹۱۳

۲۵۳۳٦

در رستوران فرد سرپل تجریش

ارکستر جدید ایتالیائی «تونی کالو»

هرشب شروع موزیك ۸بعد از ظهر جمعه ها چلوکباب با موزیك

تلفن ۸٤۸۰۰ آ ـ ۱۹۷۹۱ ۱ـ۲

بخاری آزمایش

بی‌نیاز از تعریف است لطفا صفحه دوازدهم را ملاحظه فرمائید

آ ـ ۲۵٤۳۸ (تبلیغات‌وگا)

پارك نو ـ دروس

سالن زمستانی کاباره دانسینك بابرنامه عالی و ارکستر معروف ایتالیائی تاصبح‌باز است . تلفن ۸۱۳۸۸ ۱ـ۳ آ ـ ۲۵۲٦٤

روزنامه فردا

فردا منتشر میشود

تلویزیون امپریال

بیائید علی را از مرك نجات دهیم

این‌کودك ایرانی دریك‌بیمارستان آمریکا درگرو پول‌است‌کمیته مخصوص‌امیدایران از همه‌مردم ایران برای نجات این‌کودك استمداد میکند

فرمانروای آسمانها کیست ؟

آخرین اطلاعات از کوششهای شوروی و آمریکا در راه تسلط برفضا

عیال‌وارترین مرد تهران چه آرزوئی دارد

چرا مادرم راکشتم؟

او بمن هستی و زندگی بخشید ولی من اورا از زندگی محروم‌کردم این جوان خاطرات خودرا از گوشه زندان منتشر میکند

فرنگستان چه جور جائیست

حسینقلی مستعان نویسنده تواناگزارش سفر خودرا باقلم سحرانگیزش برشته تحریر درآورده

امید ایران فرنگی‌مآب نیست

واز این هفته عالیترین صفحات ایرانی را بضمیمه مجله بهموطنان عزیز تقدیم‌میکند آواز دلنشین دلکش این هفته درامیدایران

طوطی شکرشکن رادیو بدام افتاد

همسر آینده اربابی‌کیست ؟ عروسی چه وقت صورت میگیرد ؟ و عروس‌وداماد چه وقت باروپا میروند

اینهاقسمتی‌از مطالب شماره جدید مجله‌امیدایران است‌که صبح‌جمعه منتشرمیشود

شماهم مثل همه مردم جمعه را باامیدایران شروع‌کنید

آ ـ ۲۵۳٤۰

مشکل رختشوئی آسان می‌شود

خانم فالکنر کارشناس کارخانه هوور طرز کار ماشین‌های رختشوئی را برای خبرنگاران‌جراید توضیح میدهند

صبح روز چهار شنبه آقای جرج کوپر رئیس قسمت خاورمیانه کارخانجات معظم هوور انگلستان سازنده انواع ماشین های رختشوئی برقی و جارو برقی و غیره باتفاق خانم فال کنر در شرکت فیلکو که نمایندگی محصولات هووررا دارد توضیحاتی به نمایندگان مطبوعات دادند منظور آقای کوپر ازاین مسافرت بازدید از نمایندگی های کارخانه ونشان دادن راه استفاده صحیح از ماشین های مزبور است

پس از پاسخ گوئی آقای کوپر به سئوالات خبرنگاران خانم فال کنر طرز کار ماشین های هووررا نشان دادند که جریان مشروح آنرادر شماره روز شنبه ملاحظه خواهید نمود ضمنا آقای کوپر و خانم فال‌کنر تاروز یکشنبه در تهران خواهند بود وبانوان علاقمند همه روزه از ساعت ٥ تا ۸ بعداز ظهر می توانند طرز کاراین ماشین هارا در فروشگاه ایران یورك یا سرویس فیلکو واقع در میدان فردوسی ملاحظه نمایند .

موکونا

مطبوع ترین پودر قهوه فوری