اطلاعات

۲۴ صفحه

یکشنبه ۱۴ آبانماه ۱۳۴۶ . . . . . سال چهل‌ودوم
. . . . . شماره ۱۲۴۲۸ . . . . . تکشماره ۴ ریال

شاهنشاه آریامهر در مصاحبه با نماینده خبرگزاری شوروی بمناسبت پنجاهمین سالگرد انقلاب اکتبر فرمودند :

خریداسلحه ایران از شوروی

نمودار اعتماد متقابل دو کشور میباشد

* شاهنشاه‌پنجاهمین‌سالگرد انقلاب اکتبر رابه ملت‌و دولت شوروی‌تبریک‌گفتند
* شبکه های راه آهن ایران و شوروی بهم متصل می شود و کالاهای ایرانی‌به شوروی صادر میگردد
* ما به لنین‌احترام‌میگذاریم و اولین کشوری بودیم که رژیم جدید شوروی‌را برسمیت شناختیم

در صفحه بیست‌و یکم

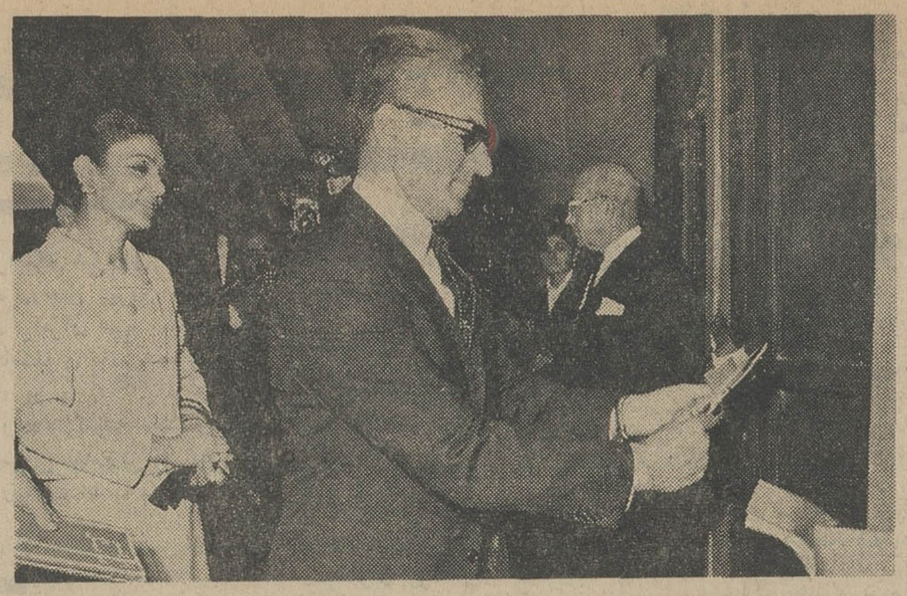

«آرمین‌مایر»سفیر امریکاسینی که قیچی مخصوصی‌در آن قرارداشت پیش آورد و شاهنشاه نوار سه رنك جلوی در ورودی‌نمایشگاه مهم اتم در عمل را قطع فرمودند. در این مراسم علیاحضرت شهبانو فرح حضورداشتند ولی در بازدیداز نمایشگاه علیاحضرت شرکت نفرمودند چون بایستی در جشن انجمن پزشکان‌ایران‌در تالارفرهنك‌شرکت فرمایند .

درمراسم افتتاح نمایشگاه اتم درعمل‌که در پیشگاه اعلیحضرتین‌انجام‌گرفت اعلام شد:

ایران وارد دوره مهم‌فعالیتهای اتمی میشود

* پرزیدنت جانسون پیام مخصوصی بمناسبت افتتاح این نمایشگاه فرستاد
* بین محققان علوم اتمی امریکا و ایران تماس مستقیم ایجاد میگردد و چند طرح تحقیقی مشترك انجام میشود

در صفحه چهارم

ارتش یمن کودتا کرد

رادیو تعز اعلام کرد که کودتا علیه رژیم‌جمهوری سلال وکلیه سیستم‌های حکومتی دیگریمن‌میباشد

سرهنك سلال

امام یمن

بدستور فرماندهی‌ارتش کلیه مرزها ، فرودگاهها وبنادر کشور بسته‌شدند

در سراسر یمن حکومت نظامی و مقررات منع عبور و مرور اعلام گردید

بقیه در صفحه بیست‌و یکم

میلاد سیدالشهداء(ع)

فردا، روز سوم شعبان‌ومصادف بامیلاد فرخنده‌حسین بن‌علی(ع) امام سوم شیعیان و مقتدای راه حریت و حق‌پرستی است .

این فرزند خاندان نبوت، بدان هنگام که در برابر سپاه کفارو جابران زمان مردانه ایستاد ، شجاعت و پایمردی را بنام‌نامی خویش ختم کرد.

نهال دین از خون پاك حسین (ع) حیات تازه گرفت و بحق‌در میان شهدا سید ومولا گشت.

ما میلاد فرخنده حضرت‌سید الشهداء (ع) را بعموم شیعیان جهان خصوصا هموطنان عزیز تهنیت گفته و از خدای بزرك خواهانیم که همه مارا دراجرای تعلیمات آن حضرت‌موفق‌و موید بدارد.

صورت هدایای تقدیمی

به پیشگاه شاهنشاه وشهبانو

شرح درصفحه۱۷

در صفحات امشب

بنای شهیاد
رپرتاژ روز حاوی اطلاعات جالبی از ساختمان«شهیاد »
صفحه ۵
مغز الکترونیك‌برای‌شما همسردلخواه‌پیدامیکند!
صفحه زنان ـصفحه ۷
ایران صحنه نمایش قدرت سازندگی اتم
صفحه ۹
من جاسوس«سیا» بودم
صفحه ۱۰
لحظه عظمت تاریخ برصحنه اپرا
صفحه ۱۴

فردا اطلاعات منتشر میشود

نخست‌وزیر درضیافتی که بافتخار نمایندگان‌کشور های‌مسلمان در نمایشگاه صنعتی ترتیب داده‌شده‌بودگفت:

حفظ منافع اعراب ، موردنظر ایران است

* تب صنعتی ایران ، تب سلامت وسعادت است
* ایران از هر اقدامی که برای ثبات سیاسی کشور های مسلمان صورت‌گیرد حمایت میکند

درصفحه۲۱

۲هواپیما با۱۷۴مسافر سقوط کردند

درصفحات ۲و۲۱

کوتاهترین راه ازتهران بدریا ساخته میشود

* اتوبان از خیابان پهلوی‌تا قزوین امتداد مییابد
* ۱۰۰ هزار کارگر مشغول کار میشوند و۳۵ میلیارد ریال‌خرج راههای‌کشور میگردد

درصفحه‌آخر

وزارت آموزش وپرورش براساس پست‌های سازمانی

۲۸۶۵۰ نفر

آموزگار ، دبیر ، مدیر ، ناظم . کارمند دفتری و خدمتگزار کم دارد

پست‌های سازمانی آموزشی وزارت آموزش و پرورش براساس آمار سال تحصیلی ۴۵ـ۴۶در سازمان امور اداری واستخدامی کشور به تصویب رسید .

براساس این آمار در مجموع وزارت آموزش وپرورش ۱۳۲۶۰۶ پست سازمانی برای‌آموزگار،دبیر، مدیر ، ناظم ، کارمنددفتری‌مدارس وخدمتگزار دارد که ۲۸۶۵۰ پست آن بلامتصدی می‌باشد .

بقیه‌در صفحه‌آخر

در بازدید شاهنشاه‌آریامهر ازغرفه شرکت باریت ایران بعرض رسید:

درنظام اقتصادی شکوهمند شاهنشاهی شرکت باریت‌ایران موفق گردیده است فرآورده‌های‌موردنیاز صنعت حفاری نفت‌کشور راتامین‌ومقادیر قابل توجهی به‌کشورهای نفتی همجوار صادر نماید .

آقای مهندس اصغر پیروی مدیرعامل ورئیس هیئت‌مدیره شرکت سهامی باریت‌ایران توضیحات لازم را بشرف عرض شاهنشاه آریامهر میرساند

بطوری‌که خوانندگان محترم اطلاع‌دارند بعد از ظهر روز شنبه (دیروز) نمایشگاه صنعتی آبان۴۶ واقع در جاده پهلوی مجددا مورد بازدید اعلیحضرت همایون‌شاهنشاه آریامهروعلیاحضرت‌شهبانوی‌ایران قرارگرفت . هنگام‌تشریف فرمائی اعلیخضرتین به‌غرفه‌شرکت‌سهامی باریت ایران آقای مهندس‌اصغر پیروی افتخار عرض خیرمقدم‌داشت واستدعا نمود که شاهنشاه‌آریامهر از غرفه شرکت دیدن فرمایند . شاهنشاه آریامهر نسبت به‌مقدار تولید کارخانجات شرکت‌سئوالاتی فرمودند .

از طرف آقای مهندس اصغر پیروی مدیر عامل شرکت بعرض مبارك ملوکانه رسید که شرکت سهامی‌باریت ایران تنها شرکتی است که باسرمایه‌صددرصدایرانی وبدون دریافت وام وبا استفاده انحصاری ازمتخصصین ومهندسین وکاگران ایرانی‌برای‌تولیدفرآورده های مورد نیاز صنعت حفاری نفت کشور تشکیل یافته و با ظرفیت تولیدی‌بیش از۱۰۰،۰۰۰تن‌سالیانه مواد شیمیائی نیازمندیهای صنعت حفاری نفت کشوررا تامین ومقادیر قابل توجهی بسایر کشور های‌نفتی همجوار صادر می نماید و بیش از یکهزار کارگرو کادر فنی وواحد های صنعتی‌واکتشافی‌سر کت‌مشغول بکار بوده و کارخانجات شرکت سهامی باریت ایران‌درتحت‌توجهات عالیه اعلیحضرت همایون‌شاهنشاه آریامهر در عرض بزرگترین کارخانجات تولیدی مواد شیمیائی حفاری نفت کشور های‌آسیائی‌قرار دارد .

وهم‌اکنون شرکت‌در حال اقدام برای پیاده کردن طرحهای‌صنعتی بزرگی‌که جوابده‌نیازمندیهای‌مواد خام‌صنعتی کشور است‌می‌باشد . اعلیحضرتین با ابراز رضامندی در حالیکه مدیران شرکت‌راموردتفقد قراردادند غرفه شرکت‌باریت‌ایران را ترك فرمودند .

برنامه عمرانی چهارم‌ایران

بسیاری از طرحهای عمران منطقه‌ای را اجرا میکند

شرح درصفحه ۱۲

سازمان‌مدیریت‌صنعتی

برای کلاسهای زمستانی ۴۶ داوطلب میپذیرد

شرح درصفحه ۵

نمایشگاه پیشرفتها و فعالیتهای دانشگاه تهران در دوران سلطنت شاهنشاه آریا مهر

همه روزه ازساعت ۳ تا۷ بعدازظهر از روز شنبه۱۳ آبان ماه ۱۳۴۶ بمدت ده روز درتالار دانشکده هنرهای زیبا ودانشکده ادبیات وعلوم انسانی دانشگاه‌تهران‌مفتوح خواهد بود . ورود برای عموم علاقمندان آزاد است.

بزودی در تبریز

بازرگانی حاج سید قاسم نیکدل اطلاعیه مهمی انتشار خواهد داد

اطلاعیه

از مدعوین محترم کلوب روتاری شمال‌تهران که بمناسبت آغاز ساختمان خوابگاه دانشجویان دانشکده صنعتی (پلی‌تکنیك تهران) دعوت شده‌اند متمنی است در ساعت ۳٫۳۰ بعد ازظهر روز سه‌شنبه بمحل دانشکده مزبور واقع در خیابان شیراز مقابل خیابان ثریا تشریف‌آورده هیئت مدیره کلوب را قرین افتخار فرمایند .

آـ۳۸۰۲۶

آگهی مربوط به قبول دانشجوی دوره چهارساله لیسانس تربیت معلم مشاور و راهنمائی در دانشسرای عالی

مراجعه شود بصفحه ۲

مؤسسه‌عالی‌مطبوعات و روابط‌عمومی

تاریخ ومحل امتحانات مسابقه ورودی

امتحانات مسابقه ورودی موسسه عالی‌مطبوعات‌و روابط عمومی ساعت ۹ صبح روز دوشنبه پانزدهم آبانماه در دانشگاه‌تهران برگزارخواهد شد .

ـداوطلبان باید در ساعت ۸صبح‌همانروز بادردست‌داشتن کار ت‌ورودی خود جلوی‌دربزرك جنوبی دانشگاه تهران (خیابان شاهرضا) حاضر شوند .

ـازساعت ۸صبح داوطلبان به حوزه های امتحانی راهنمائی خواهند شد.

ـدرساعت ۸٫۳۰ صبح درهای ورودی‌حوزه‌های امتحانی بسته‌میشود و دیگربکسی اجازه ورودداده نخواهد شد .

ـامتحانات‌در سه رشته زبان‌فارسی ، معلومات عمومی وزبان خارجه بعمل خواهد آمد . از زبان های خارجی فقط انگلیسی، فرانسه وآلمانی امتحان می‌شود .

رئیس موسسه عالی مطبوعات وروابط عمومی

این تفاوت برای چیست؟

سرمقاله را درصفحه دهم مطالعه فرمائید

در گوشه و کنار جهان

رقصیدند

واشنگتن - مراسم ازدواج «لیندابیرد» دختر پرزیدنت جانسون باسروان «چارلزراب» روز نهم دسامبر در کاخ سفید واشنگتن برگزارخواهد شد. دیشب لیندابا همسرآینده‌اش در یك مجلس مهمانی كه بافتخارشان ترتیب داده شده بود شركت كردند و مدتها باهم رقصیدند .

عالی است

واتیکان - اعلامیه پزشکی که از طرف دربار واتیکان صادر شده حاکی است که حال پاپ پل ششم رهبر کاتولیك های جهان پس از عمل جراحی اخیر «عالی» است .

پاپ دیروز در یکی از اتاق های کاخ واتیکان تحت عمل جراحی «پرستات» قرارگرفت.

ازدواج میکند

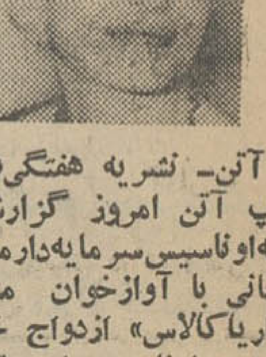

آتن- نشریه هفتگی «آلفا» چاپ آتن امروز گزارش داد که اوناسیس سرمایه‌دار معروف یونانی با آوازخوان مشهور «ماریاکالاس» ازدواج خواهد کرد . اوناسیس این تصمیم را چند روز قبل اتخاذ کرده و موضوع را به اطرافیان خود اطلاع داده است .

تاریخ ازدواج اوناسیس و کالاس هنوز تعیین نشده‌است.

خودداری کند

شیکاگو - «لویس کوتتر» وکیل همسر موسی چومبه اظهار داشت که دولت الجزایر تصمیم گرفته است از تحویل دادن نخست وزیرسابق کنگو بدولت «موبوتو» خودداری کند .

«کوتتر» گفت مقامات الجزایری چومبه را تحت‌فشار قرا رمیدهند ولی روی‌هم حال او خوب است .

آزاد شد

بیرمنگهام- مارتین لوتر کینك دارنده جایزه نوبل صلح که بمناسبت شرکت در تظاهرات ۱۹۶۳ از طرف دادگاه به‌پنج روز زندان محکوم شده بود دیروز آزاد گردید .

وی در یك مصاحبه‌مطبوعاتی اظهار داشت که دولت‌شوروی ازوی بمسکودعوت کرده‌است ولی هنوز باین دعوت پاسخ نداده است .

دیدن کنند

کابل - وزارت امورخارجه افغانستان اعلام داشت که اعلیحضرت محمد ظاهرشاه از ملك‌فیصل پادشاه عربستان سعودی و عبدالرحمن عارف رئیس جمهوری عراق دعوت کرده است که از آن کشور دیدن کنند. تاریخ سفرسران عربستان و عراق به افغانستان هنوز تعیین نشده است‌انتظار میرودازملك‌حسین نیز چنین دعوتی بعمل آید .

هوس آواز خوانی

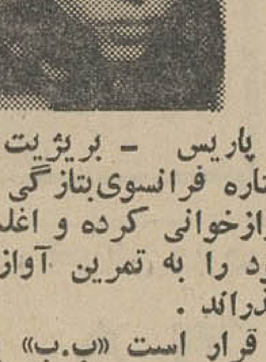

پاریس - بریژیت باردو ستاره فرانسوی بتازگی هوس آوازخوانی کرده و اغلب‌وقت خود را به تمرین آواز می گذراند .

قرار است «ب.ب» بزودی در تلویزیون رنگی فرانسه ۱۵ ترانه جدید بخواند .یکی از ترانه های «ب.ب» که هم‌اکنون طرفداران زیادی پیدا کرده با این کلمات آغاز میشود :«شایدبه بهشت‌بروم.»

شکایت کرد

لندن «دالیالاوی» ستاره۲۵ ساله اسرائیلی از کمپانی فیلم‌برداری «ژول‌ورل» بدادگاه عالی انگلیس شکایت کرد.

وی در عرضحال خود به محکمه از بابت شرکت در فیلم «راکت بسوی کره ماه» درخواست شش هزار دلار دستمزد کرده و مدعی است که مدیران شرکت حق اورا پایمال کرده‌اند .

مجلس جشن پنجاهمین سال انقلاب‌کبیر اکتبر

دوشنبه ۱۵ آبانماه ساعت ۶٫۳۰ بعدازظهر

درمحل انجمن روابط فرهنگی ایران و شوروی

تشکیل می شود

کلاسهای انگلیسی انجمن ایران‌وامریکا

ثبت نام برای کلاسهای فشرده‌که روزی دو ساعت ۵ روز درهفته وکلاسهای سه روز درهفته‌که در روز های زوج یافرد بین ساعات شش وربع تاهشت وربع تشکیل میشوند در تاریخهای شنبه ۱۳ ویکشنبه ۱۴ و سه شنبه ۱۶ وچهارشنبه هفدهم آبان‌ماه برای کلاسهای فشرده در ساعات هشت‌ونیم الی یازده و نیم صبح و برای کلاسهای سه روز در هفته از ساعت ٤ الی۷ بعدازظهر بعمل‌خواهدآمد

نشانی: خیابان شاه ساختمان آلومینیوم طبقه هشتم

هفتم تلفن ۴۷۱۴۰ ۱-۴ آ-۳۶۸۲۴

مؤسسه‌زیبائی لیلی اعتضادی

دریکماه با مدرن‌ترین وسائل تا ۱۰ کیلو لاغر شوید علاج‌فوری برای‌جوش ولك‌صورت‌زیرنظر دکترومتخصص‌زیبائی تلفن۷۱۰۵۵

تکامل فن دیپلماسی

ترجمه‌ی : محمد صادق میرفندرسکی

محل فروش «سازمان. مطبوعاتی‌مرجان»

وسایر کتابفروشیهای معتبر

تاریخ مصور رضاشاه کبیر

گرد آورده: عباسقلی آذری - فارسی وانگلیسی

نشانی: تهران خیابان روزولت خیابان شهامی کاشی ۵۳ ۱-۲ آ-۲۴۰۲۱

اورل هریمن سفیرسیار امریکاگفت: دربرابرخطراتمی‌چین

شوروی و امریکا بهم نزدیک میشوند

مسکو - ۵ نوامبر

شوروی امروز دربرابر ادعای‌امریکا دایر براینکه شوروی بمب فضائی میسازد ساکت ماند . لئونید برژنف درنطق دیروز خود گفته بود شوروی صاحب سلاحی است‌که در برابرآن هیچ سپر دفاعی و هیچ فاصله‌ای مانع شمرده نمیشود .

بحث مهمی دریك کمیته سنای امریکا تحت ریاست سناتور هنری جکسون شروع شد وقرائنی‌که برتلاش شوروی برای ساختن بمب فضائی دردست است در این کمیته مورد مذاکره قرار خواهدگرفت.

*** رادار فوق افق**

مکنامارا گفته است وقتی که این سلاح شوروی قابل استفاده شود (شاید در سال ۱۹۶۸ امریکا دارای رادارهای فوق‌افق خواهد بود که میتواند در عرض۱۵ دقیقه به آمریکا اخطار کند و آنرا آماده برای مقابله نماید .

«سیستم بمباران فضائی» براین اساس است که یك سلاح درمدار کم‌ارتفاعی بالای زمین پرتاب‌میشود ودر نقطه مفروض معمولا قبل از اینکه دور اول خودرا بزند چند راکت سرعت آنرا کم میکنند و بمب روی هدف از قبل‌معین‌شده میافتد . این برخلاف موشك قاره‌پیماست‌که مانند گلوله در حدود ۱۳۰۰ کیلومتر جلوی فضا پرتاب میشود و بعد در اثر وزن خودپائین می‌آید و به هدف میخورد .

نقطه اثر بمب فضائی را تاموقعی که‌راکت ترمزکننده آن بکار نیفتاده‌باشدنمیتوان‌تعیین کرد، بلکه فقط‌سه‌دقیقه(درحدود۸۰۰ کیلومتر) قبل از رسیدن به هدف معلوم میشود که این بمب برکجا خواهد افتاد .

اما ناگفته نماند که سیستم‌مداری دارای این جنبه های منفی است که وقت آن کمتر وبارجنگی آن سبکتر است .

بعضی منابع امریکائی گفتند آمریکا وسایلی دارد که با آن میتواند اشیاء فضائی از جمله‌بمب های فضائی را در خارج ازجوزمین منفجر کند . بااین همه مسلم‌است که اگر بمب فضائی قابل استفاده شود ،میتواند بمب‌افکنهای‌امریکا را قبل از آنکه از پایگاههای خود پرواز کنند منهدم نماید .

*** شوروی نگران است**

اورل هریمن سفیر سیارامریکا گفت روزی خواهد رسیدکه‌امریکا وشوروی برای مذاکره در این‌باره که «چگونه‌خودرا دربرابرامکانات اتمی چین‌کمونیست محافظت‌کنیم» در کنار یکدیگر بنشینند .

وی گفت بعقیده‌او شوروی‌بسیار از توسعه اتمی چین نگران است‌و علت اصرار شوروی در جلوگیری از گسترش سلاح اتمی نیز همین است‌درصورتیکه‌چنین‌موافقت‌نامه‌ای بتصویب دوکشور امریکا وشوروی برسد مادر کنار هم خواهیم بود . ودر نتیجه می‌توانیم متفقا به چین فشار بیاوریم .

*** مایه نگرانی**

آرتورگلدبرك نماینده امریکا درسازمان ملل گفت که آزمایش سیستم‌بمباران مداری‌توسط‌شوروی «مایه نگرانی‌عظیم ماست »گلدبرك حاضرنشد بگوید آیا این‌اقدام شوروی به منزله نقض موافقت‌نامه «صلح در فضا» منعقد بین امریکا وشوروی است یا نه ،اما سایر منابع امریکائی می گویند بمب فضائی‌منافاتی با آن موافقت نامه ندارد ،زیرادر موافقت‌نامه«گذاشتن و نگهداشتن » اسلحه در فضا ممنوع‌شده است.

گلدبرك به خبرنگاران‌اطلاع‌داد که ضمن ملاقاتش‌با اوتانت درباره سلاح جدید شوروی‌بنام‌بمب‌فضائی نیز مذاکره کرده است .

*** بعنوان پوشش**

ناظران سیاسی مقیم مسکوعقیده دارند شوروی برنامه های پرتاب سفینه های «کوسموس »خودرا به عنوان پوششی برای ۱۰آزمایش درمورد ارسال‌سلاح‌اتمی‌به‌مداروباز-گرداندن آن بزمین مورد استفاده قرارداده‌است . این مطلب بعداز آنکه ساختن بمب فضائی توسط شوروی‌بوسیله مکنامارا افشاشد مورد توجه ناظران قرار گرفته‌است ده سفینه از ۶۲ سفینه کوسموس که تاکنون پرتاب شده دارای مشخصاتی هستند که بااطلاعات افشا شده‌توسط مکنامارا مطابقت میکند . زیرا در این سفینه های بدون‌سرنشین برخلاف اسپوتنیك ها مدت حرکت آنها بدور زمین داده نشده و این نشان میدهد که سفینه های مزبور بیش ازیك‌دور کامل زدن بدورزمین بزمین باز-گردانده شده‌اند .

*** انحطاط اخلاقی**

روزنامه واشنگتن پست شوروی رامتهم به «انحطاط اخلاقی» کردو نوشت دولتی که‌درسال ۱۹۱۷ضعیف واسیب‌پذیر بود درسال ۱۹۶۷ یعنی ۵۰سال بعد سلاحهائی دارد که‌همه جماعات را به‌انهدام تهدید میکند ودرعین حال مرتب از تمایل خود به‌صلح‌و خلع‌سلاح حرف‌میزند.

روزنامه نوشته است ساختن بمب‌اتمی فضائی نقطه سیاهی در تاریخ‌و توهینی «به‌آرزوهای صلح طلبانه» امریکا شمرده میشود.

*** شبیه همین سیستم**

سناتورتاور امریکائی گفت‌ساختن بمب فضائی توسط شورویها نشان میدهد که آنها تاچه‌حدبه‌قراردادی که درمورد استفاده صلح آمیز از فضا امضا کرده‌انداحترام‌میگذارند.

وی‌از دولت امریکا خواست‌شبیه همین سیستم تسلیحاتی را بوجود آورد ،زیرا درحالیکه شورویها از قرارداد امضاء شده منحرف‌شده‌اند چرا ماپای‌بند آن باشیم .

۱۶۰ نفر درحوادث مختلف کشته شدند

جاکارتا - بیش از صد نفر که‌در یك کشتی کوچك سوار بودند بین جزایر بالی ولومبوك در اثر واژگون شدن کشتی به اقیانوس آرام افتادند و غرق شدند . این کشتی که یك سفینه کوچك نظامی بوده ده روز پیش وارد کار شده بوده است .

اما جستجو برای بازماندگان احتمالی دیگر ادامه دارد .

در این کشتی عده زیادی زن و کودك بوده‌اند که برای شرکت در فستیوال بالی میرفته‌اند . محل غرق خط‌کشتی نیز هنوز پیدا نشده‌است.

مانیل - در مانیل پایتخت‌فیلی‌پین نیز یك اتوبوس با ۲۳ نفر مسافر در رود مرکزی فیلی‌پین که طغیان‌کرده بود واردشد و احتمال میرود تمام سرنشینان آن غرق شده باشند .

علت انحراف اتوبوس باد شدیدی بود که در حوالی ۳۳ کیلومتری مانیل میوزید .

همزمان با این‌طوفان‌شدیدسراسر فیلی‌پین را فرا گرفته و باران‌شدید سبب طغیان رودخانه ها شده است.

یك گزارش دیگر حاکی است‌که سقوط اتوبوس در رودطغیان کرده بعلت خراب شدن پلی بوده که اتوبوس روی آن در حرکت بود، است .

لندن -عملیات نجات هوائی ودریائی برای نجات جان۲۳ نفراز سرنشینان کشتی۲۴۵۰تنی‌مراکشی بنام «الحسن » که در وسط کانال مانش سرتاسرآن آتش گرفته ، آغازشد . چند دقیقه پس‌ازشروع آتش‌سوزی هواپیما های نظامی انگلیس که حامل لرد شاکلتون بود برفراز کشتی رسید و همین که منظره‌را دید ارتفاع خودرا کم کرد و چند قایق نجات لاستیکی برای نجات کارکنان کشتی فرو ریخت .

عده زیادی از کارکنان کشتی نجات یافته‌اند،اماناخداوسرمهندس آن تا آخر باقی ماندند تا بوسیله یك کشتی‌فرانسوی نجات یافتند .

لندن -یك هواپیمای جت اسپانیائی از نوع کاراول درنزدیکی فرودگاه لندن سرنگون شد .

نخستین گزارشهای رسیده حاکی است که در این حادثه ۳۷ نفر سرنشین ومسافر هواپیما کشته شده اند .

سرگرمیهای جبر

ترجمه پرویز شهریاری

از انتشارات یکان

چاپ در دو نوع : ۶۰ ریال و ۱۰۰ ریال

۱-۳ آ-۳۷۸۰۶

کلاسهای جدید کنکور فنی - پزشکی - ششم طبیعی چهارم ریاضی وطبیعی

گروه‌فرهنگی آذر

از روز سه‌شنبه ۱۶ آبان در دو محل‌زیر دایر است :

۱- خیابان نادری محل دبیرستان شماره ۱ آذر تلفن ۶۷۱۷۰

۲- میدان بهارستان اول خیابان‌صفی علیشاه محل دبیرستان شماره ۲ آذر تلفن ۳۸۴۸۱۰

آگهی قبول دانشجو

دانشسرای عالی برای دوره چهار ساله لیسانس تربیت معلم مشاور راهنمائی برطبق احتیاجات وزارت آموزش‌و پرورش‌در سال‌تحصیلی ۴۷-۴۶ ازبین دارندگان گواهی نامه کامل‌متوسطه (ادبی. ریاضی و طبیعی) با شرایط زیر تعدادی داوطلب میپذیرد :

۱- سن داوطلبان هنگام ورود به موسسه نباید از ۲۴ سال تمام تجاوز کند .

۲- داوطلبان نباید کارمند دولت اعم از آموزشی و یا اداری باشند .

کسانیکه واجد شرایط مذکور در فوق باشند میتوانند تقاضا نامه ذیل را تکمیل کرده‌تا روز ۲۵ آبانماه ۱۳۴۶ بوسیله پست‌سفارشی‌به انضمام مدارك زیر :

الف - فتوکپی دیپلم یا ارزش تحصیلی برای فارغ‌التحصیلان سالهای گذشته

ب- گواهی حسن اخلاق‌ازدبیرستان مربوط یابرك عدم سوء پیشینه

ج-یك برك رونوشت شناسنامه

د- سه قطعه عکس ٤×٦ که‌در سال‌جاری برداشته شده باشد (داوطلب‌باید نام و مشخصات خود را در پشت آنها بنویسد)

به نشانی (تهران . خیابان روزولت . شماره ٤٩ . دانشسرای عالی . دفتر ثبت نام . مسابقه ورودی)ارسال دارند .

ضمنا «نکات زیر را به اطلاع داوطلبان میرساند :

۱-از پذیرفته شدگان هیچ‌گونه وجهی بابت حق‌التعلیم در یافت نخواهد شد .

۲- مدت تحصیل در این دوره چهارسال است .

۳- به دانشجویان ضمن تحصیل هیچگونه کمك هزینه‌ای پرداخت نخواهد شد .

٤- داوطلبانی که در مسابقه ورودی‌و مصاحبه پذیرفته شوند باید تعهد ثبتی بسپارند که مدت پنجسال پس‌از فراغ از تحصیل دوره چهار ساله لیسانس در هر محل که وزارت آموزش و پرورش تعیین کند به خدمت مشغول شوند .

تقاضای ثبت‌نام برای تربیت معلم‌مشاورراهنمائی در (دانشسرای عالی) سال تحصیلی ۴۷-۴۶

اینجانب امضاءکننده بامشخصات‌زیر:

نام خانوادگی نام دارنده شناسنامه شماره صادره

از متولد سال که گواهی نامه‌کامل متوسطه

را در سال از دبیرستان شهرستان دریافت

متفرقه

داشته‌ام داوطلب شرکت در مسابقه ورودی دورهٔ چهار ساله تربیت معلم مشاور و راهنمائی هستم زبان خارجه‌ایکه میدانم است .

ضمناگواهی قبولی سال ششم‌ویك برك رونوشت شناسنامه و سه‌قطعه عکس فتوکپی دیپلم

که مشخصات خودرا درپشت آن نوشته‌ام وقبض رسید بانکی شماره به مبلغ پانصد ریال که به حساب ۱۹۳۲ دانشسرای عالی دربانك مرکزی پرداخته‌ام به ضمیمه این درخواست ارسال میدارد .

نشانی درتهران تلفن

نشانی درشهرستان امضاء داوطلب

تذکر :

۱- قبل‌از اینکه این تقاضانامه را در پاکت بگذارید دقت کنید که عین نمونه فوق بطورکامل تنظیم و تکمیل شده باشد . هرگاه اطلاعاتی که دراین برك خواسته‌شده است کامل نوشته نشده باشد بدرخواست داوطلب ترتیب اثر داده نخواهد شد .

۲- وجه‌نام‌نویسی بهیچ عنوان‌مسترد نمی شود .

۳- روز توزیع کارت و محل امتحان مسابقه بعدا دریکی‌از جراید کثیرالانتشار آگهی خواهد شد . الف ۷۲۸۷

آ- ۳۷۹۰۰

دانشسرای عالی

بیادگار جشن فرخنده

تاجگذاری اعلیحضرت همایون شاهنشاه آریامهر و علیاحضرت شهبانوی ایران

سازمان انتشارات

بنیاد فرهنگ ایران

از

چهارم تا چهاردهم آبانماه هر روز یک کتاب نفیس منتشر می کند

هشتمین کتاب

ترجمهٔ میزان الحکمة

از ابو الفتح عبد الرحمن خازنی

باهتمام مدرس رضوی

مرکز پخش: سازمان انتشارات بنیاد فرهنگ ایران خیابان حافظ تلفن ۶۰۸۰۵ و کتابفروشیهای معتبر

کتابهای قبلی :

۱- نخستین کتاب : منظومهٔ درخت آسوریك . تالیف دکتر ماهیار نوابی

۲- دومین کتاب : تحریر تاریخ‌وصاف، به قلم عبدالمحمد آیتی

۳- سومین کتاب : المرقاة ، به‌تصحیح دکتر سیدجعفر سجادی

٤- چهارمین کتاب : رسوم دارالخلافه، ترجمه محمدرضا شفیعی

۵- پنجمین کتاب : بهجت الروح ، به تصحیح رابینودوبرگوماله

٦- ششمین کتاب : تاریخ پیامبران و شاهان : ترجمه دکترجعفر شعار

۷- هفتمین کتاب : فرهنگ پهلوی ، تالیف دکتر بهرام فره‌وشی

براثر ادامه جنگهای خونین داخلی

صدها نفر از مردم عدن بخارج گریختند

دوگروه ناسیونالیست رقیب درعدن و عربستان جنوبی باهم به‌زدوخورد چنان شدید و وسیعی پرداخته‌اند که‌ناظران سیاسی میگویند هر طرف نقشهٔ «انهدام کامل» طرف دیگر دارد .اعضاء دوسازمان باخمپاره و مسلسل و بازوکا در خیابانها بجان هم‌افتاده‌اند و تاکنون بیش از ۵۰نفر از دوطرف کشته شده و بیش‌از ۱۵۰ نفر زخمی شده‌اند .

رادیو عدن بمناسبت این کشتار سوگواری ملی اعلام کرد و گفت همه خیابانهای عدن از خون افراد عرب رنگین شده است . صدهانفر از ساکنان عدن از ترس باهواپیما به‌بیروت ، قاهره ، سومالی وبمبئی گریخته‌اند . صدها نفر نیز ازعدن به‌یمن که باوجود جنگ داخلی آرامتر است پناه برده‌اند .

تیراندازی شدیدی بین نیروهای فلوزی و جبهه آزادیبخش ملی ادامه دارد .

پلیس جسد شش نفر ـ منجمله یك افسر را که گویا ازطرفداران فلوزی هستند پیدا کرد .این عده را افراد جبهه آزادی‌بخش ملی ربوده و تیرباران کرده بودند .

بنظر میرسد که جبهه آزادیبخش ملی اکنون کنترل یکی از محلات بزرك عدن را در دست دارد . سربازان انگلیسی در این قسمت‌ها گشت میدهند بدون اینکه‌دراوضاع دخالتی کنند .

در شیخ‌عثمان و المنصوره‌ارتش فدرال عربستان جنوبی میکوشد تا جلوی آدم‌دزدی‌رابگیرد .فرماندهی این ارتش بار دیگر به نیروی‌رقیب اخطار کرد که دست ازنبردبکشند وبرای تحویل اسلحه به‌آنها ۱۲ ساعت مهلت داده است .

* **پیام به ناصر**

منابع مطلع گفتند جمال‌عبدالناصر یك پیام شخصی از جورج‌براون وزیر خارجه انگلیس دریافت‌کرد که حاوی نکاتی درباره بحران‌خاور میانه ودورنمای ازسرگرفتن روابط دیپلماتیك بین مصر وانگلیس‌بوده است . نه‌منابع انگلیسی و نه‌منابع مصری مضمون این پیام را افشا نکرده‌اند .اما گفته میشود دولت مصر خرسندی خودرا از اقدام انگلیس دایر برتخلیه زودتر از موعد عربستان جنوبی ابراز داشته است .

منابع مصری میگویند این‌تصمیم انگلیس به‌برقراری روابط دوستانه مصر وانگلیس کمك میکند.

در جریان جنك های داخلی عدن یك‌سرباز انگلیسی نیز هدف گلوله چریك‌های سازمان‌نجات ملی عدن قرار گرفت . این عکس سرباز مزبور را که «جیمزهیس» نام دارد هنگامی‌که توسط سربازان دیگرانگلیسی به درمانگاه حمل میشود نشان میدهد .

اسرای جنگی مصر در اسرائیل شورش کردند

روزنامه اخبار الیوم خبر داد که ملك فیصل پادشاه عربستان سعودی بزودی نماینده ای نزد پرزیدنت جانسون خواهد فرستاد تا آمریکا را به تغییر روش خویش در حمایت از اسرائیل ترغیب نماید . ملك فیصل چون تنها رهبر عربی است که روابط دوستانه خود را با آمریکا حفظ کرده‌باین اقدام دست زده است .

مامادونو باکار نماینده مالی و رئیس شورای امنیت ،اعضای دائمی این‌شورا راازشکست تلاش‌نمایندگان غیر دائمی آن برای یافتن یك راه حل ، همه پسند ،بمنظور وضع‌بحران خاورمیانه مطلع ساخت .

نمایندگان‌دائمی شورا ضمن‌ملاقات با رئیس آن در این هفته با دول متبوع خود تماس دائمی داشتند و بین خود نیز مذاکراتی انجام می ـ دارند . در دو روز اخیر بعد از اینکه معلوم شد تلاش نمایندگان غیر دائمی شورا با شکست روبرو شده فعالیت سیاسی شدیدی در محافل وابسته بشورای امنیت دیده میشود .

* **بعهده دول بزرك**

در این دو روز آرتور گلدبرك با محمودریاض وزیر امور خارجه مصر، دین‌راسك با نماینده شوروی و ملك حسین با مقامات آمریکائی ملاقات های متعددی انجام دادند .

بنظر میرسد که اکنون همه نظر هابراینستکه‌بایدحل مسئله‌خاورمیانه رابرعهده دول بزرك نهاد و مسافرت کوزنتسف بواشنگتن در این زمینه حائزاهمیت است .چون او کارشناس ایجاد هماهنگی بین شوروی و آمریکا است .

ضمنا امروز چند واحد از ناوگان شوروی‌برای یك بازدید دوستانه‌وارد بندرسوریه شدند .

رادیو دمشق ضمن پخش این خبر نوع و تعداد واحد های مزبور ،مدت اقامت و هدف آنها را روشن‌نساخت.

از نوشته های مطبوعات مصری چنین برمی‌آید که آنها امیدوارندبعد از شکست اولین دور مذاکرات مجمع عمومی‌در باره اوضاع خاورمیانه‌عربی این موضوع بار دیگر در سازمان‌ملل متحد مطرح شود . منتهی این بار مایلند شورای امنیت بررسی مسئله را برعهده گیرد .

مطبوعات مصر دولت آمریکا را مسئول شکست مذاکرات مجمع‌عمومی میدانند و این کشور را در ایجاد بحران و تشدید آن در خاورمیانه عربی مقصر میشناسند .

همین مطبوعات اعلام داشتند ، مذاکرات ناصر و رابرت‌آندرسن فرستاده رئیس جمهوری آمریکا بسیار کم‌حاصل بوده است .

* **شورش زندانیان**

سخنگوی وزارت دفاع اسرائیل اعلام داشت که بدنبال شورش زندانیان مصری‌دریکی‌ازاردوگاهها یك نفر از آنها کشته و دونفر مجروح شدند .

بنابادعای این سخنگو نگهبانها ابتدا تیرهوائی خالی میکنند ولی زندانیان همچنان بشکستن اشیاءو خردکردن میله‌ها ادامه‌میدهند . دخالت یك افسر عالیرتبه مصری برای‌آرام کردن آنهابه‌نتیجه‌نمیرسد ودر نتیجه تیراندازی شروع‌میشود. در اردوگاه حیفا ۴۵۰۰ مصری زندانی هستند از جمله ۹ ژنرال‌که در صحرای سینا دستگیر شدند. زندانیان سوریه واردن قبلا با ۲ خلبان اسرائیل معاوضه شده‌بودند ولی مصر هنوز حاضر نشده‌زندانیان خودرا با ۱۰ خلبان اسرائیلی که در اسارت‌اند معاوضه کند .

۲۰۰۰ کمونیست درجنگهای لوك‌نین کشته شدند

سایگون ـ فرمانده‌امریکائی ویتنام اعلام کرد که در یك پیروزی بزرك امریکا وویتنام جنوبی در ناحیه «لوك‌نین» در حدود ۲۰۰۰ نفر کمونیست کشته شده‌اند ، اما انتظارمی‌رود علیرغم‌این تلفات‌کمونیست ها بار دیگر در این منطقه بقوای امریکا وویتنام جنوبی حمله کنند .

این فرمانده افزود که کمونیستها در حدود ۳۴۰۰ سرباز جدید ازحدود دفاعی امریکائیها که باسیم خاردار محاصره شده گذرانده‌اند و قصد دارند حمله مجددی را آغاز کنند.

همزمان با این اعلام شد که‌بمب‌افکنها و سربازان امریکائی ضربات تازه‌ای ـ برنیروهای کمونیست وارد کرده‌اند و درچند حمله‌آنها را عقب زده‌اند .

بمب افکنهای ب‌ـ۵۲ امریکائی مواضع کمونیستها را زیر بمب گرفتند و ناحیه وسیعی را در ۲۷۵ میلی‌شمال سایگون ویران کردند . در عین‌حال گزارش رسیده که در نزدیکی مرز کامبوج در حدود ۱۲ هزار سرباز کمونیست که بالغ بر ۲۰گردان میشوند آماده حمله به مواضع‌امریکائی شده‌اند .

* **بیرون میرود**

پرنس سیهانوك فرمانروای‌کامبوج روز شنبه طی نطقی گفت :

امریکا در عرض دوسال دیگر از خاك ویتنام جنوبی بیرون خواهد رفت زیرا نمیتواند در جنك ویتنام پیروز شود .

سیهانوك حمایت کامل معنوی و سیاسی کامبوج را از ویتنام شمالی‌و ویت‌کنگها اعلام نمود . سیهانوك گفت کامبوج حاضر است با امریکا روابط سیاسی خود را تجدید کند ، بشرط آنکه امریکا مرزهای فعلی کامبوج را برسمیت بشناسد و از نقض آنها خودداری کند .

ضمنا امروز دولت شوروی‌عالیترین نشان خودرا که نشان لنین است به هوشی‌مین رئیس جمهوری ویتنام شمالی اهداء کرد .این‌نشان‌بمناسبت پنجاهمین سالگرد انقلاب شوروی داده شده است .

جنگهای شدید

بین ارتش‌کنگو و مزدوارن سفیدپوست ادامه دارد

کین‌شازا ـ امروز نبرد شدید دیگری بین قوای دولتی کنگو و مزدوران سفید پوست که‌دولت کنگو آنها را متهم کرده که از آنگولا (مستعمره پرتقال) آمده‌انددر گرفت. منابع نظامی گفتند که‌یك هواپیمای امریکائی به‌حمل و نقل قوای دولتی ازکین‌شازا به‌نقاط مرزی که‌زدو خورد درآن جریان دارد کمك کرده است. دریك محل ۲ سرباز دولتی کشته و ۶ نفر زخمی‌شده‌اندهواپیما های دولتی کنگو به‌مزدوران حمله کرده‌چند کامیون آنهارامنهدم کرده و خودشان را به‌مسلسل بسته‌اند. تلفات مزدوران هنوز افشا نشده است .

منابع مطلع گفتند که مزدوران ۲۳نفر بلژیکی و دونفر اسپانیائی را که در یك کمپانی معدنی‌کار میکرده‌اند گروگان گرفته‌اند . عده‌ای‌زن‌و کودك اروپائی‌نیز توسط آنها بعنوان گروگان نگهداری میشوند . خبر دیگری حاکی‌است که تعداد مزدوران مهاجم از سفید و سیاه ۲۰۰ نفر است،آنهاتاکنون ۴سرباز دولتی را کشته و ۱۱نفر را بگروگان گرفته‌اند .

* **مایك دیوانه**

لاگوس ـ مایکل‌هور ملقب به«مایك دیوانه» که سابقا فرمانده مزدوران سفیدپوست در کنگو بود وسفاکی هاو جنایات عجیب و غریبی درآنجا انجام داده بود بادولت بیافرانماس گرفته است‌وپیشنهاد کرده‌یك گروه مزدوران سفیدپوست به‌نیجریه بفرستد تاقوای دولتی را که‌به‌حمله مبادرت کرده‌اند عقب بزنند .

این مطلب توسط دولت‌نیجریه افشا شد . سخنگوی دولت‌نیجریه گفت:مایك دیوانه‌مخفیانه‌باسرهنك اوجوکووزهبر تجزیه طلبان‌بیافرائی تماس گرفته است و قول داده‌که نیروی مزدور کافی برای بازپس گرفتن «انوگو» پایتخت بیافرا (که بدست قوای دولتی افتاده‌است) بیاورد .

بزودی
تمام ایران از این فیلم
صحبت خواهند کرد
گل آقا
رنگی ـ ایستمن‌کالر

مدرنترین و ارزانترین رستوران تریای تهران
پاستیس
نشانی : جاده پهلوی نرسیده به‌سه‌راه‌ونك تلفن ۶۲۲۷۵۹

صبح چهارشنبه درسینماهای
آسیا ـ رکس ـ میامی ـ همای
تیسفون ـ سیلوانا ـ پانوراما
پرسپولیس ـ المپیا ـ ستاره
و... آستارا
بزرگترین مسافرت ارزان بدور دنیا با شرکت راج‌کاپور
وزیباترین مهرویان بین‌المللی آغاز میگردد

راج کاپور درفیلم
دوردنیا با ۸ دلار
۷۰ رنگی
نخستین فیلم
۷۰ میلیمتری
سینمای هندوستان
بهر کجا که روی آسمان همین رنك است ! راج کاپور در مسافرت دور دنیا وقتی به ژاپن میرسد آنقدرمورد لطف گیشاهای سرزمین آفتاب‌تابان قرار می‌گیرد که‌حتی غذا خوردن یادش میرود .
بازیگران : راج شری ۰ آمیتا ۰ پران ۰ محمود
موزیك از شانکر جایکیشن
زیبا رویان بین المللی

برنامه آینده
سینمادیاموند
استیومك کوئین ۰ کندیس برگن
ریچارد اتن‌بارو
در شاهکاری مافوق تمام آثار تاریخ سینما
دانه‌کاپتن
رنگی ـ بطریقه ۷۰ میلیمتری با صدای استریوفونیك ۶ باندی
محصول کمپانی فوکس قرن بیستم

ازصبح سه‌شنبه در سینماهای
رادیوسیتی ـ نیاگارا ـ رویال ـ
* فرانکو نرو توانا ـ دلیر ـ خشن ـ ماجراجو
دروسترنی کوبنده که سرآمد وسترن های سال‌شناخته خواهد شد .
فرانکو نرو
الیزامونتز
لیویولورنزو
درفیلم
رنگی
سینماسکوپ
خداحافظ تگزاس

برندگان قاشق وچنگال وقاشق چایخوری
طلای تاید
خریداران تاید علاوه بر مصرف پودری که لباسها را تمیزتر میشوید و سفیدتر میکند میلونها قاشق و چنگال وقاشق چایخوری استیل اعلا و هزاران قاشق و چنگال و قاشق‌چایخوری طلای واقعی بدست میآورند.
دراینجاعده‌معدودی‌ازبرندگان‌که‌از داخل قوطی‌های تاید حواله دریافت قاشق و چنگال و قاشق چایخوری طلای واقعی بدست آورده‌اند
بشما معرفی میگردند.
Tide
۱ـ شعبان کیائی ـ تهران
۲ـ خیراله اویسی ـ کرج
۳ـ دوستعلی ـ تهران
۴ـ زهره اسماعیل‌خانی ـ شیراز
۵ـ محمد دریائی ـ تهران
۶ـ ناهید کمالی ـ تهران
۷ـ علی اشرف برنجیان ـ قزوین
۸ـ شهرزاد پرتوزاده ـ اهواز
۹ـ غلامحسین سعدیزدی ـ تهران
۱۰ـ رضا منظمی ـ تهران

ایران وارد دوره مهم فعالیتهای اتمی میشود

شاهنشاه آریامهر وعلیاحضرت شهبانو فرح بعد از ظهر دیروز ، برای دومین بار ازنمایشگاه صنعتی ابان ٤٦ دیدن فرمودند ونمایشگاه «اتم درعمل» درپیشگاه اعلیحضرتین کشایش یافت .

هنگام بازدید شاهنشاه و شهبانو، آقایان هویدا نخست‌وزیر ،مهندس شریف امامی رئیس سنا ، علم‌وزیر دربار شاهنشاهی ، چندتن‌ازوزیران و آقایان دکتر اقبال رئیس هیئت مدیره و مدیرعامل شرکت ملی‌نفت ایران ودکتر صالح رئیس دانشگاه تهران حضور داشتند .

شاهنشاه و شهبانو که ساعت دو ونیم بعد از ظهر به‌محل‌نمایشگاه تشریف‌فرماشده بودند ، ابتدا از چند غرفه دیدن نمودند و درباره میزان تولید و مصرف فرآورده‌های صنعتی سئوالاتی فرمودند که‌پاسخ های لازم بعرض رسید . شاهنشاه درباره توسعه کارخانه های کاشی سازی ، تلمبه های چاههای‌عمیق، مصنوعات الکترونیکی ، ماشین های صنعتی ، چوب‌بری و قالب های پلاستیکی اوامری به‌وزیر اقتصاد صادر فرمودند .

شاهنشاه آریامهر از طرز کار یك چراغ راهنمائی که توسط یك جوان اهوازی بنام فروشانی اختراع شده بود دیدن کردند و مخترع جوان را مورد تفقد قراردادند .

چراغ راهنمائی مزبور هنگام عوض شدن رنگها سوت میزند و تاکنون نظیر آن در دنیا ساخته نشده‌است .

دراین‌بازدید شاهنشاه‌راجع به میزان تولید سیمان‌به‌رئیس شرکت های سیمان فرمودند : باید میزان تولید سالانه سیمان در کشور به ۵میلیون تن برسد .

*** پیام رئیس‌جمهوری آمریکا**

اعلیحضرتین ساعت‌چهارده دقیقه بنمایشگاه «اتم درعمل» تشریف فرما شدند و مورد استقبال رئیس دانشگاه تهران ، «ارمین مایر» سفیر آمریکا درایران ودانشمندان ایرانی و آمریکائی قرار گرفتند.

سفیر آمریکا در ایران ضمن عرض خیرمقدم به‌اعلیحضرتین،پیام مخصوص پرزیدنت جانسون رئیس جمهوری آمریکا را باین شرح قرائت کرد :

اینجانب مایلم درود هاو آرزوهای نیك‌هم‌میهنان امریکائی خودبه‌مردم ایران را بمناسبت افتتاح مرکز «اتم در عمل» بحضور ان‌اعلیحضرت تقدیم دارم .

این مرکز تنها نمایشگاهی از پیشرفت در رشته علوم اتمی نیست، بلکه آزمایشگاه درحل عمل ومحل تلاقی دانشمندان ایرانی وامریکا است که در کنار یکدیگر برای کسب دانش بیشتر درباره نیروی اتم ومواهب زیادی که‌توسعه‌مسالمت آمیزان به‌بشریت نوید میدهد کار میکنند .

امیدوارم که این مرکز که در آن عقاید سودمند زیادی درباره علوم اتمی ابراز و مبادله میگردد، باعث شود طرحهای مشابه دیگری که برای کشورهای ماوسایر کشور های جهان سود متقابل داشته‌باشد بموقع اجرا گذارده شود . مردم امریکا مشتاقانه در انتظار روابط دوستانه و همکاری تازه‌ای که‌از این کوشش باارزش ناشی‌میشود می‌باشند .

پس از قرائت پیام پرزیدنت‌جانسون دونفر از دانشمندان امریکائی که برای شرکت در این نمایشگاه به تهران‌آمده‌اند ،درباره قسمتهای مختلف نمایشگاه و موارد استفاده از انرژی اتمی در صلح ، گزارش هائی بعرض شاهنشاه و شهبانو رسانیدند .

یکی از این دانشمندان دکتر جرالدیپ عضو کمیسیون انرژی اتمی آمریکا می‌باشد در گزارش خود اظهار داشت :

با گشایش رآکتور جدید اتمی دانشگاه تهران که بزودی انجام خواهد گرفت ، کشور ایران قدم در آستانه دوره‌جدید و مهمی از فعالیتها و پیشرفتهای اتمی خواهد گذاشت .

آقای دکتر صالح رئیس‌دانشگاه تهران نیز گزارشی بعرض رسانید و آقای دکتر آزاد رئیس موسسه اتمی دانشگاه تهران هدفهای نمایشگاه را تشریح کرد واظهار داشت یکی از جمله هدفهای این نمایشگاه ایجاد تماس مستقیم بین محققان علوم اتمی آمریکا و ایران وانجام چند طرح تحقیقی مشترك می‌باشد .

دراین هنگام شاهنشاه‌باقطع‌نوار سه‌رنگ ، نمایشگاه اتم در عمل را افتتاح فرمودند و سپس از راکتور اتمی پژوهشی در حال کار ، آزمایشگاههای مختلف آموزشی و پژوهشی کلاس درس برای دانشجویان و کتابخانه دیدن فرمودند و دانشجویان دانشگاه توضیحات لازم رابعرض رسانیدند.

شاهنشاه درپایان بازدید دفتر یادبود نمایشگاه اتم در عمل را توشیح فرمودند .

سپس علیاحضرت شهبانوبرای شرکت در مراسم روز پزشکی از محوطه نمایشگاه عزیمت کردند و شاهنشاه به‌بازدید از سایرغرفه‌های نمایشگاه ادامه دادند .

شاهنشاه آریامهرساعت‌هفت‌ونیم بعدازظهر در حالیکه‌ابرازاحساسات صمیمانه‌ای نسبت به‌معظم‌له ابراز میشد ، نمایشگاه صنعتی ابان ٤٦ راترك فرمودند .

عصر دیروز از ساعت ۵ونیم تا۷ونیم بعدازظهر ضیافتی از طرف آقای‌مایر سفیر امریکا وبانودر منزل شخصی سفیر بافتخار آئین گشایش نمایشگاه «اتم در عمل» ترتیب یافت که‌جمعی‌از نمایندگان سیاسی خارجی ووزیرانو رجال وشخصیت‌های مملکتی بابانوان خود درین ضیافت شرکت داشتند.

■

هیئت نمایندگی ایران وارد مسکو شد

هیئت نمایندگی انجمن روابط فرهنگی ایران بااتحادشوروی‌برای شرکت در جشن پنجاهمین‌سالگرد انقلاب اکتبر وارد مسکو گردیدو مورد استقبال رئیس انجمن روابط فرهنگی اتحاد شوروی با ایران و کارکنان سفارت ایران درمسکو قرار گرفت .

■

پیش بینی هوا

هوای‌نواحی آذربایجان و شهرستانهای غربی نیمه‌ابری گاهی ابری همراه با رگبار های پراکنده خواهد بود . هوای تهران و شهرستانهای شمالی وکرانه های مازندران و شهرستانهای مرکزی و جنوب غربی قسمتی‌ابری‌است که به تدریج بر تعداد ابرها افزوده و همراه با بارندگی های خفیف‌درنواحی‌کوهستانی خواهد بود . هوای سایر نقاط صاف تا کمی ابری است .

گرمترین نقطه ایرانشهر حداکثر ۳۲وحداقل۱۷درجه سردترین نقطه شهر کرد ، حداقل یك‌درجه . حداکثر درجه حرارت تهران ۲۳ و حداقل ۱۳ درجه .

تلویزیون ملی ایران

بخش اول برنامه فردا

۱٫۰۰ سلام شاهنشاهی ـ اعلام برنامه
۱٫۰۲ فیلم مستند
۱٫٤۵ دفتر روز
۱٫۳۰ اخبار
۱٫٤۵ دفتر روز
۲٫۰۰ پایان بخش اول

توسط والاحضرت شاهدخت شمس پهلوی :

اولین کلنك بیمارستان کودکان بنیاد نیکوکاری بزمین زده شد

والاحضرت شاهدخت شمس پهلوی نسبت به آقای حبیب‌الله مفید بانی‌ساختمان بیمارستان کودك ابراز مرحمت می فرمایند .

در عکس بالا آقای پهلبد وزیر فرهنك و هنر و آقای انصاری مدیرعامل‌بنیادنیکوکاری‌والاحضرت دیده میشوند .

در ۵٦۰۰ مترمربع زمین‌اهدائی آقای حبیب‌الله مفید اولین کلنك ساختمان بیمارستان کودك بنیاد نیکوکاری بدست والاحضرت شاهدخت شمس پهلوی بزمین زده شد .

زمین اهدائی آقای مفید در خیابان شمیران بالا تر از سه‌راه ضرابخانه قرار دارد . این مرد نیکوکار مبلغ بیست میلیون ریال نیز برای هزینه‌ساختمان بیمارستان پرداخت کرده است .

در مراسم زدن اولین کلنك ساختمان آقای پهلبد وزیر فرهنك و هنر ، آقای دکتر نهاوندی وزیر آبادانی و مسکن ، تیمسار صفاری شهردار تهران ، سناتور دکتر نفیسی دبیر کل جمعیت شیرو ـ خورشید سرخ،اعضای هیئت‌مدیره بنیادنیکوکاری‌والاحضرت‌شاهدخت شمس پهلوی‌وچند تن‌از نمایندگان مجلسین سناو شوراحضور داشتند.

آقای انصاری مدیرعامل بنیاد نیکوکاری‌والاحضرت‌ابتدا گزارشی از وضع ساختمان این بیمارستان که برای کودکان ساخته خواهد شد باستحضار رسانید و گفت : بیمارستان کودکان شهرآزاد واقع در خیابان سپه جنب مجلس سنا به ساختمان جدید انتقال خواهد یافت .

پس از گزارش رئیس‌بیمارستان والاحضرت آقای مفید مرد خیر و نیکوکاری را که ۵٦۰۰ متر مربع زمین و بیست میلیون ریال هزینه ساختمان بیمارستان را به بنیاد نیکوکاری اهداء کرده است ،مورد مرحمت قرار دادند .

سالروز تاسیس نیروی دریائی شاهنشاهی

بمناسبت آغاز سی‌وششمین‌سالروز تاسیس نیروی دریائی شاهنشاهی ساعت ۹بامداد امروز مراسم نثار تاج‌گل در آرامگاه اعلیحضرت رضاشاه بزرك وسیله‌تیمساردریابان کوروس معاون نیروی دریائی شاهنشاهی و افسران ستاد نیروی دریائی شاهنشاهی برگزار شد .

بهمین مناسبت تیمسار دریاسالار رسائی فرمانده نیروی دریائی شاهنشاهی پیامی فرستاد .

عزیمت‌به آمریکا

صبح امروز آقای دکترجهانشاه صالح رئیس دانشگاه تهران‌بدعوت دولت آمریکا عازم آن کشور گردید .

ضمنا هیئتی مرکب از آقایان دکتر شیبانی معاون تعلیماتی و تحقیقاتی ، دکتر پاد معاون اداری و مالی ،دکتر صفا رئیس دانشکده ادبیات و علوم انسانی ،دکترحفیظی معاون و دکتر هاشمیان استاد دانشکده پزشکی دانشگاه تهران برای بازدید از موسسات علمی و فرهنگی آمریکا و بررسی تحولات آموزشی آن کشور به امریکا عزیمت کردند .

مجالس ترحیم

بانهایت تاسف وتاثر درگذشت **بانوامینه ظهیر** عیال مرحوم علی ظهیر همایون و مادر آقای فریدون ظهیر و بانو مریم دفتری را به اطلاع بستگان و آشنایان میرساند . مجلس یادبود آن‌شادروان روز سه‌شنبه ۱٦ آبان از ساعت ۳الی ۵ بعدازظهر درشمیران زعفرانیه خیابان آبان شماره ۱۸ منعقد میباشد ضمنا مراسم تشییع‌جنازه آنمرحومه ساعت ده روز دوشنبه ۱۵ آبان از کلیسای ارتودوکس مقابل سفارت‌امریکابعمل خواهد آمد .

خانواده های : ظهیر ـ سیاح ـ دفتری ـ مزینی . اسعدبختیاری

بعموم بازماندگان آنمرحومه مصیبت‌وارده راتسلیت میدهیم

بانهایت تاسف درگذشت مرحومه **بانو عذرا مولائی** عیال حاجی مصطفی شیخ رضائی راباطلاع کلیه اقوام و دوستان میرساند.مجلس ترحیم روز سه شنبه ۱٦ آبان ٦ ٤ازساعت۲و نیم‌الی ٤ونیم بعدازظهر درمسجد گیلانیهامقابل بازاروختم زنانه همانروز و ساعت در منزل شخصی واقع در کوچه نصیرالدوله پلاك ۳۳ منعقد است .

خانواده های : شیخ‌رضائی . مولائی . انتصاری . رحیم‌زاده . علیجانی . سعیدخو . ایزددوست . فرزانه . اکبری . عقیلی . افخمی. سرمدی . محمدی . گلچین .

بعموم بازماندگان آنمرحوم مصیبت وارده راتسلیت میدهیم

یادبود

بدینوسیله باستحضار فامیل‌و دوستان میرساند که مراسم یادبود هفته فقیدسعید شادروان **سعید فزونی** از ساعت سه‌تا پنج‌بعد از ظهر روز سه‌شنبه ۱٦ آبان ماه در شهر ری مقبره مرحوم فیروزآبادی منعقد خواهد بود.

خانواده های فزونی‌و خانواده های‌وابسته

۱ـ۲ آـ۲٤۳۲۷

بدین وسیله باستحضار دوستان وآشنایان میرساند مراسم هفته شادروان **بانو بیگم‌میر مطهری** روز دوشنبه ۱۵ آبانماه ۱۳٤٦ازساعت ۳الی ۵ بعدازظهر درامامزاده عبدالله آرامگاه ساعتی برگزار میگردد باتشریف فرمائی‌اقوام‌و دوستان ارجمند روح آن مرحومه راشادفرمائید

خانواده های : میرمطهری . ساعتی . جواهری

مراسم یادبود هفتمین روز درگذشت‌شادروان **سرهنك دکتر بهرام کلیائی** روز سه شنبه ۱٦ آبانماه ازساعت سه‌الی پنج بعدازظهر در آرامگاه خانوادگی در صحن حضرت عبدالعظیم حیاط خسروخانی برگزار میشود

خانواده کلیائی وخانواده‌های وابسته

سال شادروان یزدانبخش

فردا روز دوشنبه ۱۵ر۸ر٤٦ که مصادف باعید سعید میلاد حضرت‌سیدالشهداء ارواح العالمین له‌الفداء است از ساعت ۲ تا٤ بعد از ظهر درحیاط امامزاده عبدالله مجلس یادبودی بمناسبت انقضاء سال درگذشت **سید احمد یزدانبخش طباطبائی** مدیر و نویسنده روزنامه پیك ایران منعقد است .

ازدوستان ، آشنایان، همکاران،خویشاوندان وهمشهریهای آنمرحوم دعوت میشود که برای میمنت این روز مبارك و طلب رحمت برای آن فقید سعید در محل مزبور شرف حضور بهمرسانند .

درآرامگاه فیروز آبادی

بدینوسیله باستحضار دوستان‌وخویشان میرساند : مراسم یادبود هفتهٔ بانوی ارجمند گرامی ازدست رفته‌شادروان **شمسی حاج‌محمد رضائی** همسر آقای کاوه دهگان فردا (دوشنبه پانزدهم آبان ماه ،میلاد پیشوای شهیدان حسین‌بن علی علیه‌السلام) از ساعت ۳ تا ۵ بعدازظهر در آرامگاه مرحوم فیروزآبادی (چند قدم پائین تر از امامزاده عبدالله) برگزار خواهد شد

خانوادهٔ دهگان وخانواده‌های وابسته

باستحضار کلیه بستگان و دوستان و آشنایان میرساند بمناسبت چهلمین شب درگذشت شادروان مرحومه**تاج الملوك‌زرین‌بال** مادرو همسر عزیزمان مراسم یادبودی ازساعت ۳الی ۵ بعد ازظهر روز دوشنبه ۱۵ آبانماه در ابن‌بابویه مسجد ماشاءالله برگزار میشود با آماده بودن وسیله درب منزل تشریف فرمائی سروران ارجمند باعث شادمانی روح آنمرحومه خواهد بود .

پروین قطبی .سرهنك زرین‌بال. علی‌اکبر قطبی وخانواده های وابسته

تسلیت

جناب آقای دکتر عبدالعلی میر مطهری عضو هیئت مدیره بانك عمران

مصیبت وارده را صمیمانه حضورتان‌تسلیت گفته در غم شما خودرا شریك میدانیم

از طرف کارمندان اداره روابط عمومی بانك عمران ـ مسعود محبی

کارمندان و کارگران **سازمان چاپ و انتشارات محمدعلی علمی** مصیبت درگذشت بانو دهگان رابه آقای کاوه دهگان تسلیت‌عرض میکنند و دوام و بقای آن خاندان جلیل را از درگاه احدیت خواستارند

آـ۳۷۸٦٦ **محمد علی علمی**

تیمسار سرتیپ عبدالعلی نجیمی ـتیمسار سرتیپ محمد نجیمی

مصیبت وارده را از طرف خودو همکارانم تسلیت عرض بقاء عمر جهت بازماندگان آن مرحوم از خداوند بزرك خواستارم

سرهنك جلال پژمان

مصیبت وارده را بخانواده‌های محترم وکیلی طالقانی و صادقی تسلیت میگوئیم

کوچك فهیمی و بانو

سرکار سرهنك پوروهاب

مصیبت وارده به سرکار و فامیل محترم‌را صمیمانه تسلیت عرض نمود . سعادت و بقاء آن‌خانواده محترم راازخداوند متعال‌خواستاریم

دانشجویان کلاس ج ـ دانشکده‌فرماندهی ستاد

سرکار سرهنك ۲نجیمی‌نائینی

افسران دانشجوی کلاس (د) دانشکده فرماندهی وستاد درگذشت پدر ارجمندتان‌رابه جنابعالی وخانواده محترمتان تسلیت عرض مینمایند .

سرور ارجمند جناب آقای‌مهندس‌فزونی

باتاسف و تاثر بسیار مصیبت وارده را تسلیت عرض نموده و بقای عمر آنجناب و خاندان محترم را ازایزد متعال مسئلت‌مینماید

غلامحسین محالی

جناب آقای مهندس مسعود فزونی مدیر عامل محترم سازمان آب منطقه‌ای‌اصفهان

بایکدنیا تاسف و تاثر مصیبت وارده را تسلیت عرض نموده بقای عمر آنجناب‌وخانواده محترم را ازخداوند متعال مسئلت مینمائیم

مهندس مصطفی جزایری . محسن معینی احمدانواری . باقرجودمردی . مسعود باور . غلامرضا محالی . عبدالحسین رازقی

جناب آقای میر مطهری ریاست محترم دیوان عالی کشور

بدینوسیله ازطرف حقابه بران و کارکنان آبیاری جاجرود مراتب تسلیت رابمناسبت ضایعه وارده تقدیم میدارد

هیئت حقابه‌بران رودخانه جاجرود

مصیبت وارده رابخاندان محترم نجیمی مخصوصا تیمسارسرتیپ‌محمدنجیمی‌وتیمسار سرتیپ عبدالعلی نجیمی وسرکار سرهنك احمد نجیمی تسلیت عرض نموده‌و بقای عمرو سلامتی بازماندگان را ازخداوند خواهانیم .

سرهنك وقار . سرهنك طهماسبی .سرگرد واثقی.سرگردشاکر. سرگرد ناظمی . سرگرد امین‌داری . سرگرد ماکانوند.سرگردبابیوردی

بانهایت تاسف درگذشت مرحوم باقر طالقانی و مهندس غضنفریان رابخانواده های داغدیده طالقانی و غضنفریان تسلیت عرض می‌نمایم . **رامسر ـ ناصر شکیبائی**

جناب آقای دکتر ماتن و بانو

بانهایت تاسف مصیبت وارده راتسلیت عرض می‌نمائیم

مدیر بیمارستان رضا پهلوی ـ ابراهیم خاتمی وبانو

جناب آقای حسن قوام ریاست‌محترم بانکملی شعبه تجریش

باکمال تاسف فوت پدربزرگوارتان را تسلیت عرض می‌نمائیم

مدیر بیمارستان رضاپهلوی ـ ابراهیم خاتمی وبانو

جنابان آقایان‌علاءالدین‌میرمطهری‌و محمد میرمطهری و دکتر عبدالعلی میرمطهری

باکمال تاسف مصیبت وارده را تسلیت عرض مینمائیم

داود شیوائی کجوری ـ نصرالله‌شیوائی کجوری

جناب آقای دکتر عبدالحمید حسابی

بانهایت تاسف مصیبت وارده‌رابجنابعالی وفامیل محترم تسلیت میگوئیم

دستیاران جراحی بیمارستان سینا

مصیبت وارده رابعموم خانواده الیاسیان بخصوص خانم مهین و آقای امیر الیاسیان تسلیت عرض مینمائیم

سازمان بانوان هاتف

بانهایت تاسف و تاثر شهادت جانگداز محمدباقر طالقانی رابجنابان آقایان مصطفی مرتضی . غلامعلی . محمدرضا . علینقی‌طالقانی بخصوص بمادرو خواهر داغدیده و سایر بستگان آنمرحوم تسلیت عرض نموده وخودرا درغم همگی شریك میدانیم

نوشهر ـ اخوان حسینی‌وخانواده

جناب آقای تقی‌خستو قاضی دیوان عالی‌کشور

بانهایت تاسف درگذشت آقای محمدباقر طالقانی رئیس شعبه سوم دادگاه عالی جنائی که‌یکی از قضات پاکدامن و شریف وزارت دادگستری بودند و همچنین آقای داریوش غضنفریان رابه آنجناب و جنابان‌آقایان‌مصطفی محمدرضا. غلامعلی . علینقی و کلیه بستگان صمیمانه تسلیت عرض مینمایم و بقای آن خاندان جلیل را ازخداوند متعال مسئلت‌دارم

حاجی هادی طالقانی

جناب آقایان یوسف‌زاده. محمد صادق‌و ومحمدتقی خستو وآقایان مصطفی . مرتضی . غلامعلی . محمد رضا. علینقی . طالقانی وآقایان محسن سلطانی و مهندس غضنفریان

فوت جانگداز غیر منتظره آقای محمد باقر طالقانی رئیس دادگاه عالی جنائی و داریوش غضنفریان راباقلبی شکسته و اندوه فراوان تسلیت عرض نموده و خودرا دراین مصیبت عظیم و فراموش نشدنی‌سهیم دانسته به‌کلیه فامیل محترم یوسف‌زاده ـ خستو ـ طالقانی و غضنفریان بخصوص مادران‌وخواهران داغدیده تسلیت عرض نموده شادی روح آن مرحومین و بقای‌عمر بازماندگان را ازخداوند متعال مسئلت داریم .

نوشهر ـعلی‌اصغر شفیعیان‌وبانو

جناب آقای دکتر عبدالحمید حسابی

باکمال تاسف وتاثر مصیبت‌وارده را تسلیت عرض نموده بقاء عمر وسلامت‌آنجناب و خانواده محترم را از خداوند متعال‌خواهانیم

دکتررضا نزهت ـ دکتر اکبر کازرونی

آقای‌مصطفی غفاری

درگذشت شادروان برادر گرامیتان را از صمیم قلب تسلیت‌گفته وبرای شما و بازماندگان آن فقیدسعید طول عمروسلامت را آرزومنداست .

انجمن ملی‌حمایت کودکان

سپاسگزاری

باتقدیم سپاس های قلبی به حضورسروران گرام‌که به مقتضای بزرگواری‌بذل‌عنایت‌فرموده وباتشریف‌فرمائی درمراسم تشییع و ترحیم و هفته مرحومه **بانو ملیح‌السلطنه کریم قوانلو** برقلب بازماندگان تسلی بخشیده‌اند چنانچه به‌علت تالمات روحی درعرض تشکر حضوری تاخیری افتد امید بخشایش داریم

سرتیپ رضاقلی‌کریم‌قوانلو ـ سپهبد منصور افخمی

سپاسگزاری

بدینوسیله از کلیه سروران عظام و اخوان گرام‌که‌درمراسم تشییع و شب هفت حضورا و یاوسیله تلگراف و نامه باابراز همدردی خود فامیل های عزادار مارا مورد تفقد و محبت قرار داده‌اند ازصمیم قلب متشکر وسپاسگزار می‌باشیم . چنانچه دراثر تالمات روحی توفیق عرض تشکر حضوری حاصل نشود امیدعفو داریم.

خانواده های قزل‌ایاغ‌وخانواده‌های‌وابسته

سرور گرام جناب آقای ملکوتی وبانو

باکمال تاسف مصیبت‌وارده را تسلیت عرض می‌نمائیم. **اسدالله پور وبانو**

باکمال تاسف و تالم درگذشت شادروانان محمدباقر طالقانی رئیس شعبه سوم دادگاه عالی جنائی تهران و داریوش غضنفریان را به خانواده های محترم طالقانی‌وخستووغضنفریان وسایر اقوام تسلیت عرض نموده وخودرادراین غم عظمی شریك میدانیم

نوشهر ـ حبیب‌الله دراج‌وخانواده ،علی مظفرپور وخانواده

جناب آقای دکترعبدالحمید حسابی استادیار محترم بخش جراحی بیمارستان سینا

مصیبت‌وارده را حضور سرکار وفامیل بزرك تسلیت گفته بقاء وسلامتی شما را از خداوند خواهانیم .

دکترنبوی .رضائی . یامحمدی . دکتر عادلی . دکترراز‌جو . دکترمفیدی . دکتر جوانشیر . دکتریزدی . دکتر مافی . ملکان

آقای دخانچی وبانو

بانهایت تاثر مصیبت‌وارده را تسلیت میگوئیم.

کارمندان اداره انك فلزات گرانبها

درگذشت ناگهانی شادروان محمد باقر طالقانی راکه یکی از پاك‌ترین و شایسته‌ترین قضات کشوربوده و همه راعمیقا متاثرساخته است بعموم بستگان آن‌مرحوم بخصوص‌بجناب آقای خستو قاضی پاکدامن و شریف و لایق تسلیت میگوئیم

شرکت سهامی معادن فاریاب ـ شرکت سهامی معادن اسفندقه ـ شرکت سهامی‌معادن کرمان

بنای شهیاد

در مدخل تهران ساختمان بزرگترین میدان در حال پیشرفت است
میدان شهیاد تنها یك میدان نیست بلکه نشان دهندهٔ عظمت ایران باستان و ایران امروز است

بنای شهیاد باین مناسبت ساخته میشد که تازه واردین تهران در مدخل پایتخت با مشاهده این بنا بدانند که وارد کشوری با تمدنی کهنسال شده‌اند . در ساختمان بنای شهیاد ، روش معماری ایران باستان باسبك معماری قرن حاضر تلفیق داده شده و بنای یادبود ترکیبی از دو تمدن باستانی و تمدن موجود ایران میباشد که در مرحله اول جلب توجه خواهد کرد .

این طرح را از سالهای سال پیش میخواستند اجرا کنند تا طرحی باشد که تاریخ ایران و عظمت شاهنشاهی این کشور را نشان دهد و در ضمن مظاهر گویای دوره سلطنت شاهنشاه آریامهر را که در سراسر جهان آن مظاهر را به عنوان اقدامات انسانی و بشر ـ دوستانه قبول کرده‌اند معرفی نماید. انتخاب نام شهیاد برای بنا بهمین مناسبت است و سبك معماری و غرفه ها نیز معماری ایران باستان و تمدن بسیار قدیمی این کشور را از دو هزار سال قبل از میلاد باقیست بصورتی معرفی مینماید.

*** فکر اولیه**

فکر اینکار مربوط است به شورای مرکزی جشن‌های شاهنشاهی و نظر اینست که ساختمان این بنا و میدان همزمان باشروع جشن های دوهزار و پانصدمین سال شاهنشاهی ایران افتتاح گردد . ارزش و اهمیت بیشتر بنای شهیاد در آنروز ها که از سراسر جهان نمایندگان ملت ها جهت شرکت در بزرگترین مراسم ملی ما به تهران خواهند آمد مشهود خواهد شد .

بدین منظور مهندسان معمار که طرح هائی تابحال در باره این میدان داده‌اند سعی کرده‌اند که نقوشی از هردو دوره درساختمان بنا گذاشته و باین ترتیب منظور را عملی کرده باشند .

*** سبك میدان**

ساختمان سه برجی ها دربنای شهیاد گویای ایرانی بودن آنست وطاق زین اسبی بنانیز نشانه ازروش معماری زمان ساسانیان که نشان دهنده سبك معماری ایوان مدائن است میباشد . مهندس معمار پیش از ساختمان بناء ایوان مدائن ، مسجدوکیل شیراز و چندساختمان بسیار قدیمی را مدل قرار داده است .

● مشخصات میدان

میدان شاهنشاهی در سه راه مهرآباد ساخته شده و دارای ۱۱۲۰۰۰ متر مربع مساحت است. اراضی میدان بمبلغ سه میلیون تومان توسط سازمان مسکن و در اندك مدتی خریداری و جهت پیاده کردن طرح در اختیار شرکت مقاطعه کار قرار داده شده‌است. مساحت محوطه داخلی میدان ۷۸۰۰۰ متر مربع است . عرض قسمت سواره رو میدان ۲۱ متر و پهنای پیاده‌رو ۱۱ متر میباشد .

بنای شهیاد در وسط میدان قرار دارد و یازده غرفه در محوطه داخلی میدان ساخته میشود که به وسیله هریك از این غرفه ها تاریخ دوره‌ای از ایران باستان معرفی میشود .

مهندس امانت طراح میدان

دراطراف این غرفه ها موزه‌هائی که آثار دوره مربوطه در آنجا جمع آوری خواهد شدساخته میشود . غرفه های سمت راست میدان مربوط به دوران قبل از اسلام و قبل از تمدن ماد وحتی آثار تپه چراغعلی نیز در این غرفه ها مورد توجه واقع شده است .

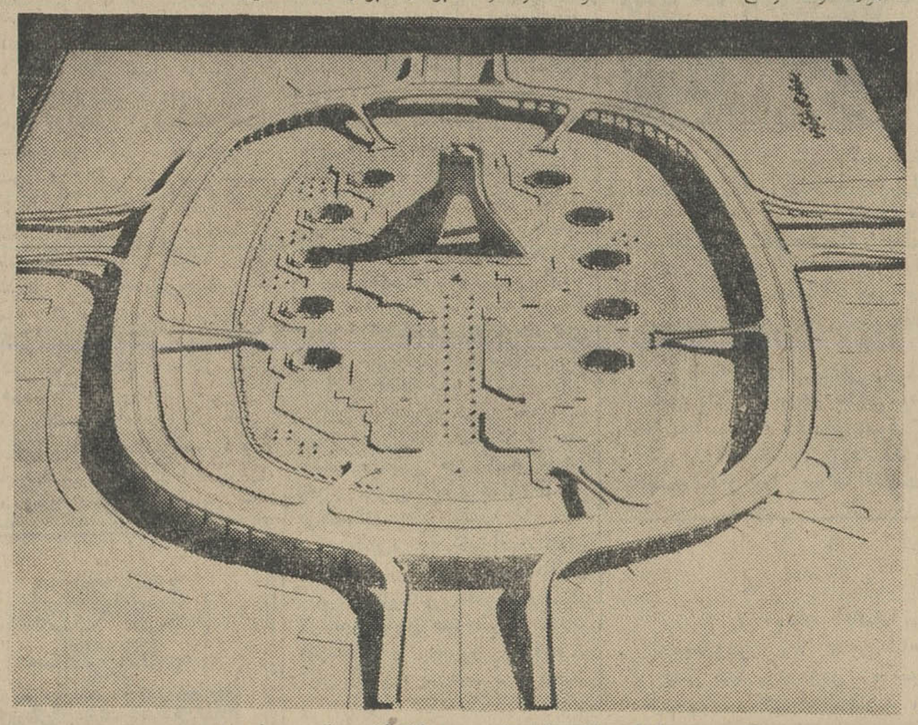

ماکت میدان که بنای شهیاد در میان آن بچشم میخورد

غرفه‌های سمت چپ مربوط است به دوران بعد ازاسلام وغرفه مرکزی نیز به آثار دوران سلسله پهلوی اختصاص داده شده است .

ارتفاع بنای شهیاد از سطح میدان ۴۵ متر است و سراسر تهران از روی آن دیده میشود . قرار بود ارتفاع میدان بیشتر از این بشود و بعلت نزدیکی فرودگاه تصمیم گرفته شد که از ارتفاع بنا بکاهند .

در بالای بنا هتل کوچکی ساخته میشود و در کنار هتل ساختمان یك موزه پیش بینی شده درساختن این بنا بیشتر به هنر توجه شده است نه بوسعت میدان و عظمت ساختمان .

از زیر بنای شهیاد اتومبیل عبور نمیکند . اینجا جای تشریفات خواهد بود و شهردار تهران در زیر بنای شهیاد کلید طلائی شهر رابه مهمانان خواهد داد .

تنها باریکه راهی دراین میان آنهم برای حرکت کالسکه ساخته خواهد شد .

نقشه فضای سبز و باغ سازی محوطه میدان و ارتباط جویهای آن نقشه ایرانی دارد و این محوطه بطریقی بسیار زیبا و با استفاده از روش باغ سازی ایران قدیم طرح ریزی شده است .

عابرین پیاده از آنطرف میدان به وسیله تونل هائی بداخل میدان راه دارند وشش تونل از شش طرف میدان رابا خارج مربوط میکندو عابران بهیچوجه نیازی به حرکت در روی قسمت سواره روراندارند.

ساختمان بنای شهیاد با بتون کواتز که سالهای سال عمر آن تضمین شده ساخته میشود وروی آن باکاشی های ایرانی کاشی کاری شده و برای جلو گیری از خرابی کاشی ها پیش بینی های لازم شده است

خیابان های ایزنهاور و جاده کرج در محوطه این میدان در جهت طول قرار داشته و خیابان های کن و جاده کمربندی در جهت محور عرض میدان بیضی شکل شاهنشاهی قرار دارند . عبور و مرور ازخیابان ایزنهاور مستقیما در میدان ریخته و پس از حرکت در داخل میدان، آنکه در جاده کن می‌خواهد حرکت کند با انحراف براست براه خود ادامه و مسافران کرج و مهرآباد هر دو در جاد کرج حرکت می ـ کنند که پس از طی پانصدمتر راه مسافران مهرآباد ضمن عبور ازیك پل هوائی از عرض جاده کرج و بدون تلاقی گذشته و به فرودگاه میروند .

ورود از مهرآباد به جاده کرج از سمت راست ممکن است و پیش بینی راه بطریقی است که کوچکترین اشکال در امر تخلیه ترافیك پیش نمی آید . عبور و مرور مهرآباد و جاده کرج پس از ورود به میدان از طریق جاده کمربندی وایزنهاور خارج میشوند و در میدان اصولا تلاقی پیش نمی آید .

در محورطولی و عرضی میدان تونل هائی برای عبور یکسره اتومبیل ها پیش بینی شده است .ساختمان این بنادر سال آینده شروع خواهد شد و سعی میشود تازمان شروع جشن‌های شاهنشاهی پایان یابد .

در اطراف میدان فقط به سازمان جلب سیاحان، موسسات هواپیمائی ارتباطات بین‌المللی ، هتل هااجازه ساختمان داده میشود و ساختمان خانه دراین محوطه مطلقا ممنوع است و تا شعاع یکصد مترپروانه ساختمان داده نمیشود .

● هزینه ساختمان

هزینه ساختمان میدان دوازده میلیون تومان پیش بینی شده و عملیات تسطیح میدان و اسفالت و ترمیم وضع محوطه زیر نظر آقای مهندس زاهدی مدیر کل وزارت آبادانی و مسکن و بوسیله شرکت روشه انجام گردیده است .

طرح میدان را آقای مهندس حسین امانت داده است . ایشان در سال گذشته شاگرد اول رشته معماری ساختمان در دانشکده هنر های زیبای کشور بوده‌است . این مهندس بیست و شش سال دارد وبجای استفاده از بورس و رفتن بخارج کشوردرمسابقه طراحی میدان شرکت کرد وباآنکه چند مهندس مشاور ایرانی دراین مسابقه شرکت کرده‌بودند برنده شد .

باین طرح دوازده استاد معماری ایرانی وخارجی رای دادند و طرح حاضر که نتیجه فکر یك مهندس جوان ایرانی و همکاری جمعی از دانشجویان در امر ترسیم وطراحی بوده باتفاق آرا برنده شد .

مهندس ایرانی امدت یکماه در مورد طرح فکر کرده و ترسیم طرح اولیه آنرا باکمك دانشجویان دانشگاه در مدت سه روز آماده کرده‌است . منتهی دانشجویان و خود مهندس مدت سه شبانه روز برای ترسیم طرح اولیه «اسکیس» کار کرده‌اند .

پس از تصویب طرح از طرف هیئت برنده شدن طرح بعرض شاهنشاه آریامهر رسید و معظم‌له دستور فرمودند تا مهندس طراح بحضور برسد . در شرفیابی شاهنشاه آریامهر اظهار مسرت فرمودند واعلام داشتند که از این پس کار های بزرك بمسابقه گذاشته خواهدشد تاجوانها قدرت کارخود را نشان دهند .

طرح میدان در مدت صدروز که کاملا بیسابقه است عملی شده ودر این کار بزرك آقای مهندس ارجمند مدیر عامل سازمان مسکن وزیر آبادانی و مسکن وماموران وزارت آبادانی و مسکن وشهرداری و موسسات برق و آب و تلفن در آن صمیمانه با مهندس طراح همکاری کرده‌اند روز پنجشنبه گذشته طی مراسم خاصی شاهنشاه آریامهر باین میدان تشریف فرما شدند و پس ازابراز مرحمت به مهندس طراح و مهندسان وزارت آبادانی و مسکن و سازمان مسکن لوحه یادبود شهیاد را که بوسیله سناتور جواد بوشهری «امیر همایون» به معظم‌له تقدیم گردید در ضلع شمالی میدان نصب فرمودند .

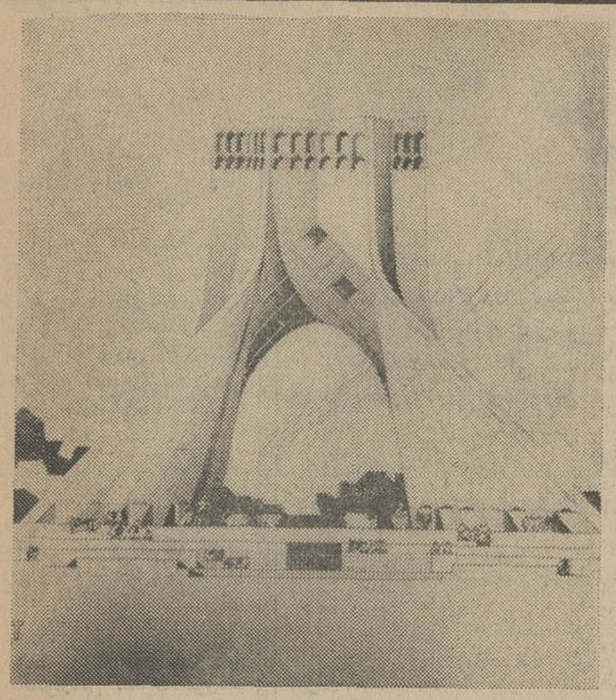

بنای شهیاد دروسط میدان

نام نویسی
کلاسهای سازمان مدیریت صنعتی

سازمان برای کلاسهای زیر که از نیمه دوم آذر ماه ۴۶ تشکیل میشود داوطلب میپذیرد .

۱ـ اصول علم اداره و بررسی روشها ۲ـ مدیریت صنعتی ۳ـ مدیریت و سرپرستی ۴ـ روانشناسی برای مدیران ۵ـ برنامه ریزی ۶ـ اصول حسابداری بازرگانی و صنعتی ۷ـ حسابداری بازرگانی ـ دوره تکمیلی ۸ـ حسابداری صنعتی ۹ـ حسابداری صنعتی ـ دوره تکمیلی ۱۰ـ حسابرسی ۱۱ـ بودجه برنامه‌ای ۱۲ـ مهندسی صنایع ۱۳ـ ارزیابی کار ۱۴ـ نگهداری و مراقبت ماشین آلات ۱۵ـ امور کارگزینی ۱۶ـ طبقه بندی مشاغل ۱۷ـ بایگانی و اموردفتری ۱۸ـ اصول مدیریت اسناد ۱۹ـ فروشندگی ۲۰ـ مدیریت فروش ۲۱ـ توزیع و بازار ۲۲ ـ بازاریابی (بررسی بازار) ۲۳ـ تعلیمات سرپرستی ۲۴ـ انبارداری .

دوره کلاسها سه ماهه بوده و هفته‌ای دوبار تشکیل میشوند . ساعت تشکیل کلاسها از ۳ بعداز ظهر به‌بعد میباشد . برای کسب اطلاعات بیشتر بشماره تلفن یا آدرس زیر مراجعه فرمایند .

آدرس: خیابان تخت جمشیدشماره ۴۳۵ نبش خیابان ملك‌الشعرای بهار
تلفن : ۷۶۴۴۵۸

یک هدیه مجانی بارزش ۲۸ تومان

در غرفه مخمل کاشان در سالن سر پوشیده نمایشگاه صنعتی آبان ۴۶ـ ۲۰٪ ازقیمت پتوی زیبای مخملی کاشان به شما تقدیم میشود .

یادآور سنت‌های زیبا آفرین

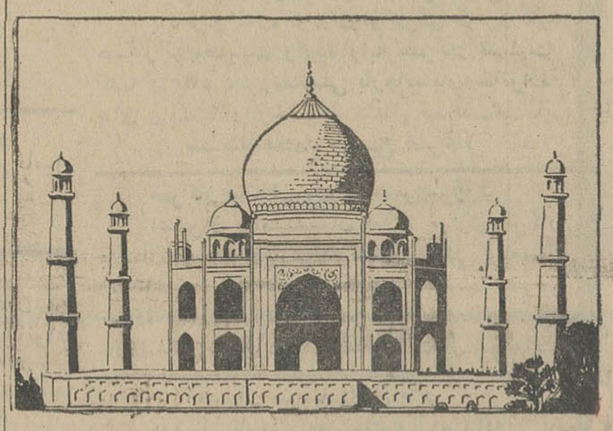

دریزه کاریهای مردم هند

THE MOST RENOWNED QUALITY BICYCLES

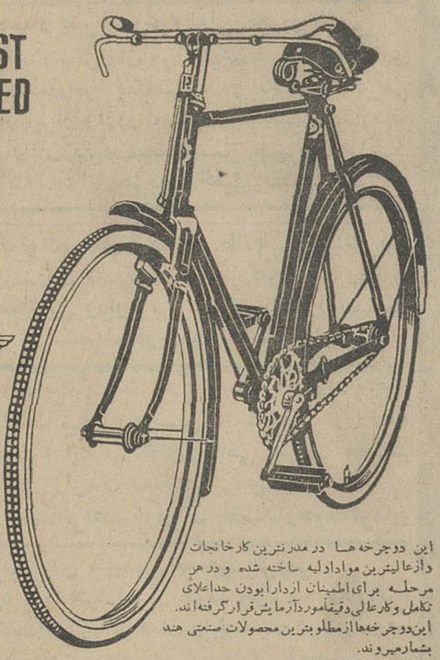

RMI
SPACEMAN
ALKA

این دوچرخه‌ها در مدرنترین کارخانجات دارای عالیترین مواد اولیه ساخته شده و در هر مرحله برای اطمینان از دارا بودن حداعلای تکامل و کارعالی دقیقا مورد آزمایش قرار گرفته‌اند. این دوچرخه‌ها از مطلوبترین محصولات صنعتی هند بشمار میروند.

ساخت کارخانجات رودماستر هند

این آگهی بوسیله شورای توسعه صادرات مهندسی هند ـ کلکته انتشار میابد.

THE ROADMASTER INDUSTRIES OF INDIA (PVT.) LTD RAJPURA (Pb.- INDIA)

سرکه وردا

نخستین سرکه ساخت ایران که در کارخانجات مدرن و تمام اتوماتیک تهیه میشود

مزایای سرکه وردا :

- ترشیهای تهیه شده بوسیله سرکه وردا هرگز فاسد نمیشود
- سرکه وردا سالاد و اغذیه شما را مطبوعتر میکند .
- سرکه وردا اشتهای شما را زیادتر و هضم غذا کمك مینماید .
- سرکه وردا در بطریهای مخصوص مواد نوشیدنی پر شده .
- سرکه وردا تنها سرکه ایست که با اصول علمی و بهداشتی تهیه میشود .

فروش در کلیه سوپرمارکت ها وفروشگاههای مواد غذائی

مرکز پخش شرکت تولیدی وردا
انتهای فرصت شمالی کوی هما شماره ۳
تلفن ۴۶۳۶۵

وگا

ازشهرستانها نماینده فعال و معتبر پذیرفته میشود

کاشی سعدی
همه جا میدرخشد

سعدی
مخصوص آب و هوای ایران تهیه میشود

کاشی
درکارخانه‌ای عظیم و مدرن

از : آرت بوخوالد

روش جدید مبارزه با الکل !

این روز ها مسئله مبارزه با الکل و میخوارگی دراروپا و امریکا مانند مبارزه بامواد مخدره یکی از مسائل روز است که مورد بحث بیشتر محافل و مجامع شده و حتی انجمن های مبارزه با «الکلیسم» تقویت شده است .

چند روز قبل گزارش یکی از موسسات دولتی آمریکا مامور مبارزه با «الکلیسم» منتشر شد و غوغای عجیبی در ایالات متحده آمریکا بپا کرد .

بموجب این گزارش پیشنهاد میشود که دولت برای مبارزه بامیخوارگی ،صرف مشروبات الکلی را در خانواده ها و بخصوص در بین نو جوانان تشویق کند ! تا آنها به الکل عادت کنند وبهنگام بلوغ جزو گروه الکلی های امروزه که تعداد آنها بسیار زیاداست در نیایند .

این گزارش تائید کننده ضرب المثل معروف است که هر کسی را ازچیزی منع کنی حریص تر میشود و اگر او را آزاد بگذاری نسبت به آن چیز بی اعتنا میگردد .

در مورد این طرز مبارزه با «الکلیسم» نویسنده شوخ طبع آمریکائی «آرت بوخوالد» مقاله جالبی برشته تحریر در آورده است .

آرت بوخوالد ضمن اعتراض باین راه حل مینویسد .

« با سابقه زیادی که از زندگی در کشور های اروپائی دارم میتوانم بگویم این طرز مبارزه با میخوارگی چندان موثر نمیباشد زیرا کودکان اروپائی از همان اوان تولد به مشروبخواری عادت داده می شوند و وقتی هم بسن بلوغ برسند دست از نوشیدن مشروبات الکلی بمقدار زیاد نمیکشند .

وامروز مسئله «الکلیسم» در برخی از کشور های اروپا یکی از مشکلات بزرگ است. حتی بیاد می آورم زمانی معلمین مدارس شهر ـ «کالودوس» که در آنجا بهترین « براندی » تهیه می شود به میخوارگی کودکان سخت اعتراض کردند .زیرا ملاحظه میشد مادر ها همه روز ضمن صبحانه جرعه‌ای «براندی » به بچه های خود میدهند و همین امر باعث میشد که کودکان در راه مدرسه تلوتلو خورده و وقتی سر کلاس حاضر میشوند حسابی « لول» باشند !

حتی اگر تصور کنیم که این پیشنهاد تشویق میخوارگی در بین نو جوانان برای جلوگیری آنها ازصرف مشروبات الکل راه حل درستی باشد باید دید چطور میشود اینکار را در خانواده ها عملی کرد. صحنه منزل آقای «تامپسون» است . ساعت ٦ بعد ازظهر را نشان میدهد. آقای تامپسون خطاب به پسرش چنین می گوید :

ـ جرج ، میل داری یك مارتینی برات آماده کنم ؟

ـ نه پدر ، بهتره که یك لیوان شیر سربکشم .

ـ گوش کن ، زود بیا پائین و مارتینی رو بروبالا، یا اینکه از شام خبری نیست.

ـ باشه ولی من هنوز از شرابی که مامان ظهر بهم داده گیجم .

ـ یك مارتینی که اشکالی نداره . در ثانی همینکار باعث میشه که تو الکلی نشی .

خانم تامپسون از آشپزخانه وارد اطاق میشود . کارن تامپسون دختر ۱٤ ساله این خانواده نیز درحالیکه احساس گرسنگی میکند وارد میشود و اولین سئوالش اینست .

خانم تامپسون ـ سوپ لاك پشت با « شری » گوشت گاو با سس ، شراب «بورگاندی » ، سالاد با شراب سفید و دسر کمپوت گیلاس با براندی و قهوه همراه ویسکی .

جرج فریاد میزند :

ـ اوه خدایا یادم رفت درسهام را حاضر کنم .

آقای تامپسون ـ بسه دیگه جرج ، مادرت از صبح تاحالا زحمت کشیده غذا درست کرده حالا اینهم دستمزدشه که بهش میدی !؟

خانم تامپسون:

ـ کارن چرا پرتقالت رو نخوردی ؟

ـ مادر میدونی که من از پرتقال خوشم نمیاد !

خانم تامپسون ـ پس چطور میخوای ویتامین بدنت رو تامین کنی ؟

آقای تامپسون ـ فردی کجاست .

ـ بالا رفته خوابیده ، از قرار معلوم شکلات های لیکور که دیشب خورده ـ اذیتش کرده .

ـ دندش نرم شه تاون باشه که اینقدر شکلات نخوره!

بعد از صرف شام اعضای خانواده تامپسون باطاق نشیمن باز میگردند و آقای تامپسون وجرج دست دردست یکدیگر در حالیکه تصنیفی میخوانند وارد اطاق میشوند !

محافل و مجامع

دیشب اغلب پزشکان مطب ها را تعطیل کردند

- بلندگو اعلام کرد: اتومبیل ها اشتباهی پارك شده و بلافاصله سالن خالی شد
- در جنوب شهر رستوران های ارزان قیمت تاسیس خواهد شد

مراسم روز پزشکی دیشب در حضور علیاحضرت شهبانو برگزار شد و انجمن پزشکان تهران تاجگذاری شاهنشاه و شهبانو راجشن گرفت .

مراسم روز پزشکی در تالار فرهنك برگزار شد تقریبا اکثر پزشکان تهران مطب‌ها راتعطیل کرده‌بودند ویا بانوانشان دراین مراسم شرکت داشتند . دعوت برای ساعت چهار شده بودو تاساعت پنج که شهبانو به‌تالار فرهنك تشریف‌فرما شدند مدعوین به مطالعه مجلات وروزنامه های پزشکی پرداختند . نزدیك ساعت پنج بلندگوی سالن اعلام کرد : «کسانیکه اتومبیل خود را آنطرف‌خیابان پارك کرده‌اند لطفا تشریف ببرند و اتومبیلها را در خیابان پشت سفارت پارك کنند» بدنبال این اعلام بلافاصله نصف سالن خالی شد و آقایان پزشکان با ناراحتی برای تغییر محل پارکینك اتومبیل سالن را ترك کردند وبعد از چند دقیقه مجددا سالن پرشد.

علیاحضرت شهبانو ساعت ٥ به تالار فرهنك تشریف فرما شدند دختر زیبا و خردسالی که دختر آقای دکتر چهرازی استاد دانشگاه بود دسته گلی تقدیم داشت .

ابتدا پرفسور عدل رئیس انجمن پزشکان ایران خیر مقدم گفت ویادآور گردید که در سراسر کشور ۷۰۰۰ پزشك عضو انجمن پزشکان هستند. بعد آقای پروفسور جمشیداعلم طی سخنانی به‌افتخارات پزشکی گذشته ایران اشاره کردونام چند تن از پزشکان برجسته را از جمله دکتر امیراعلم ، دکتر مرزبان، دکتر شمس ، دکتر حبیب عدل ، دکتر حکیم اعظم ، دکتر لقمان ادهم ، دکتر ابوالقاسم بهرامی ، دکتر محمد علاء ، دکتر حسین بهرامی و دکتر نفیسی نامبرد و از مقام پزشکی نامبردگان تجلیل کرد. بعد آقای دکتر سیف‌الدین نبوی خدمات انجمن پزشکان را برشمرد و گفت: از اقدامات برجسته انجمن دائر کردن کشیك تخصصی پزشکان و یکروز درمان مجانی بمناسبت تاجگذاری شاهنشاه و شهبانو بو است .وی افزود : با همکاری انجمن پزشکان قرار است در نقاط جنوب شهر رستورانهای ارزان قیمت تاسیس شود ویك وعده غذا با ۱۵۰۰ کالری بقیمت ۷ ریال دراختیار مردم گذاشته شود .

بعد استاد عبدالعلی وزیری هنر نمائی کردوباصدای گرم و گیرائی آواز خواند. سپس نمایشنامه انتقادی کمدی «همه دکتر هستند» وسیله هنرمندان رادیو : تابش ، مقبلی، امیر فضلی ، خانم دیهیم اجراشد نمایش جالبی بود از مردمی انتقاد میشد که چطور سر خود به بیمار انواع و اقسام قرصها و داروهای قدیمی تجویز میکنند بدون اینکه از طبیب کمك بگیرند .

این نمایشنامه نشان داد که بالاخره سرنوشت کسیکه سر درد داشت با تجویز های کسان ناوارد چطور کارش به پزشك قانونی میکشد !

در پایان برنامه خانم الهه‌ترانه‌ای بنام «آریامهر» اجرا کردوبعد آقای اکبر گلپایگانی یك قطعه آواز خواند. در پایان علیاحضرت شهبانو هنرمندان را بحضور پذیرفتند و آنان را مورد مرحمت قرار دادند.

قهرمان دریاها

٦

خلاصه : کاترین دختر زیبائی که در صومعه «سنت ژنوویو» پانسیون بود یکروز رفت ملاقات او باجوانی بنام «ایوگوئدك» ماتیوی کشیش را ناراحت ساخت . با ماتیوی کشیش به بندر برست (فرانسه)

دربازگشت از بندر برست اندوهی بزرك چهره کاترین را پوشانده بود : او مجددا خودرا درصومعه «سنت ژنوویو» میافت .

«بریژیت» و «برتوز» دو همسال کاترین بمحض دیدن او گفتند : خوب بگو به بینیم در «برست» چه گذشت ؟ آیا سفر خوبی بود؟ تو دریا را دیدی ، بادت هست چقدر عاشق دریابودی ؟

بریژیت با موهای مشکی و زیبایش جلوه خاصی داشت . اودختر جذابی بود وخودش هم میدانست که درزیبائی چیزی کم ندارد. کاترین علاقه‌ای به بریژیت نداشت بهمین جهت سئوال اورا بی‌جواب گذاشت .

خاموشی کاترین خشم بریژیت را شدید کرد .

ـ عجب بمن جواب نمیدهی ؟ نمیدانی چه کسی باتو حرف میزند ؟ غرور چنان ترا در خود فرو برده که مرا شایسته نمیدانی به سئوالاتم جواب دهی ؟ دخترك ولنگار !

سخنان بریژیت خشمی بزرك در وجود کاترین بوجود آورد تاآنجا که ناگهان برگشته و در برابر سایر دختران به بریژیت سیلی زد .

فریاد دختران به گوش «مارت» راهبه بزرك صومعه رسید و او شتابان خود را به اطاق دختران رسانده کاترین وبریژیت را که در گوشه اطاق گلاویز شده بودنداز هم جدا کرد .

پس از این حادثه کاترین مدتی بفکر فرو رفت . او درروبا فرورفته بود. افکارش با وضع صومعه تطبیق نمیکرد او اقیانوس اسرار آمیزی را در برابرش میدید .چهره «ایوگوئدك» جوان زیبائی که دربندر برست او را دیده بود از برابر دیدگانش دور نمیشد .

درهای زندگی تازه‌ای بروی کاترین باز شده بود و او «ایوگوئدك» را قهرمان این زندگی جدید میدانست ...

جشن کشاورزان قریه تمشکل نشتارود

در روز چهارم آبانماه بمناسبت فرخنده روز تاجگذاری اعلیحضرتین و میلاد مسعود شاهنشاه آریامهر اهالی قریه تمشکل جشن بسیار باشکوهی برپا نمودند دراین جشن کلیه کشاورزان قریه مزبور شرکت جستند وارکستر محلی بانوای موسیقی مردم راسرگرم کردو کشتی محلی ورقص دختران خردسال محلی نیز انجام گردید و شعار های زنده باد خاندان جلیل سلطنت پهلوی ادامه داشت طاق نصرت‌های زیبائی نیز برپاشده بود که بسیار جلب توجه میکرد وبی‌سابقه بود .

تلویزیون ایران

برنامه امشب

۵٫۰۰ سلام شاهنشاهی
۵٫۰۱ اعلام برنامه
۵٫۰٤ نیازمندیها همراه با آهنك های روز
۵٫۳۰ آرایش
۵٫٤۵ کارتون
٦٫۰۰ خردسالان
٦٫۳۰ شانس وپیش‌بینی
۷٫۰۰ سرنوشت
۸٫۰۰ موسیقی وزارت فرهنك وهنر
۸٫۳۰ پخش اخبار
۸٫٤۵ بعدا اعلام میشود
۹٫۰۰ برنامه ارج (تونل زمان)
۱۰٫۰۰ برخورد اندیشه ها
۱۰٫۳۰ بررسی مطبوعات
۱٫٤۰ تئاتر
۱۱٫٤۰ پایان برنامه

بخش اول برنامه فردا

۱۲٫۳۰ سلام شاهنشاهی
۱۲٫۳۱ اعلام برنامه
۱۲٫۳۲ نیازمندیها همراه با موزیك
۱٫۰۰ پری میسن
۱٫۵۵ اخبار
۲٫۰۰ پایان برنامه

رادیو تلویزیون آمریکا

برنامه امشب

۲٫۰۰ برنامه مذهبی
۲٫۳۰ قلب مقدس
۲٫٤۵ برنامه کریستافرها
۳٫۰۰ راهاید (وسترن)
٤٫۰۰ فیلم سینمائی
۵٫۳۰ زندگی همین است
٦٫۰۰ خلاصه اخبار جهان
٦٫۰۵ برنامه نجات
٦٫۳۰ فیلم بزرك
۷٫۰۰ خانواده ادمز
۷٫۳۰ چهارراه
۸٫۰۰ بونانزا
۹٫۰۰ خلاصه اخبار جهان
۹٫۱۵ کاخ هولیود
۱۰٫۰۵ فیلم سینمائی

تلویزیون رنگی ایران

برنامه امشب

۵٫۳۰ سلام شاهنشاهی ـ اعلام برنامه
۵٫۳۲ اخبار
۵٫۳۵ تدریس زبان فرانسه
٦٫۰۰ بچه هاقصه بگین و مضحك قلمی
٦٫٤۵ راهنمائی رانندگی
۷٫۰۰ واریته
۷٫۳۰ هنر واندیشه
۸٫۰۰ زنان هفت‌تیربند
۸٫۳۰ اخبار
۹٫۰۰ امیرارسلان
۹٫۳۰ آئینه
۱۰٫۰۰ فیلم برزخ
ـ آخرین اخبار
ـ پایان برنامه

تلویزیون آموزشی

وزارت آموزش و پرورش

برنامه فردا

۸٫۳۰ بامداد ـ زمین شناسی و تکامل ششم طبیعی
۹٫۳۰ بامداد ـ شیمی ششم طبیعی و ریاضی
۱۰٫۳۰ بامداد ـ حساب استدلالی ششم ریاضی
۲٫۳۰ بعداز ظهر ـ انگلیسی سالهای ششم
۳٫۳۰ بعداز ظهر ـ فیزیك مکانیك ششم طبیعی وریاضی.

تقویم اطلاعات

یکشنبه ـ چهاردهم آبان‌ماه ۱۳٤٦ ـ دوم شعبان ۱۳۸۷ ـ پنجم نوامبر ۱۹٦۷

اذان صبح ساعت ٤ و ٥٤ دقیقه

طلوع آفتاب ساعت ٦و۲۸ دقیقه

غروب آفتاب ساعت ٥

تسلیت

جناب آقای قربانعلی ملکی
مصیبت وارده رابشما و خاندان ملکی صمیمانه تسلیت میگوئیم
حسن جوادی نژادو بانو

کارکنان هنرستان عالی موسیقی مصیبت وارده‌را به دوست وهمکار گرامی آقای ملیك اصلانیان تسلیت میگویند **غلامحسین غریب**

دوست عزیز آقای رضا غفاری
یاران دبیرستانی مصیبت وارده را به ـ جنابعالی تسلیت میگویند
دبیریاران دبیرستانی ـ غلامرضا کامیاب

جناب آقای پروفسور منوچهر حکیم
استاد محترم دانشگاه و بانو
مصیبت وارده را بانهایت تاسف تسلیت میگوئیم
دکتر علی راسخ و بانو

باکمال تاثر درگذشت ناگهانی انسان عالیقدر ، شخصیت وارسته ، رهرو طریق حق وفضیلت، قاضی والامقام ، سرور و دوست ارجمند مرحوم باقر طالقانی رابعموم بازماندگان وعلاقمندان آن شادروان صمیمانه تسلیت عرض میکنم . **غلامعلی ـ صدرائی شاملو**

جناب آقای بهبهانیان معاون محترم
وزارت دربار شاهنشاهی
درگذشت ناگهانی جناب آقای مجید موقر را ازطرف خود و کارگران کارخانه قند پارس بجنابعالی تسلیت عرض واز قادر متعال سلامت عالی رامسئلت داریم
رئیس کارخانه قندپارس ـ مهندس ملجائی

جناب آقای بهبهانیان معاون محترم
وزارت دربار شاهنشاهی
کارمندان شرکت سهامی قند پارس درگذشت دانشمند گرامی جناب آقای مجید موقر را به آنجناب تسلیت عرض سلامت وبقاء جنابعالی را ازقادر متعال خواستارند
شرکت سهامی قند پارس

جناب آقای تموچین خلعت‌بری
درگذشت تاسف انگیز شادروان داریوش غضنفریان رابه آن جناب وخانواده محترمتان تسلیت عرض می‌نمائیم
سمنان ـ ایرج صدیقی. خسرو یغمائی . منصور زالی . سید فتح‌الله خاتمی . محمد مهتدی . محمد رضا بیضاوی

مراتب تسلیت وهمدردی خودو همکارانم رابتمام خاندان نجیمی مخصوصا به تیمسار سرتیپ محمدنجیمی وتیمسار سرتیپ عبدالعلی نجیمی تقدیم دوام سلامتی وطول عمر بازماندگان راازدرگاه پروردگار خواستارم
سرلشگر رضا زاهدی

جناب آقای پروفسور منوچهر حکیم
استاد محترم دانشگاه
مصیبت وارده راتسلیت میگوید
دکتر روح‌الله اقراری

تیمسار معظم سرتیپ عبدالعلی نجیمی
مصیبت وارده را بجنابعالی و عموم فامیل محترمتان تسلیت عرض مینماید
ناصر رضائیان

سرکار سروان خسرویان
افسران و درجه‌داران و افراد گردان ۵۱ تیپ ۱۳ ساری مصیبت وارده‌را بشماوخانواده محترم تسلیت عرض مینماید **سروان هروی**

سرکارستوان یکم غلامرضا فرخشاد
افسران و درجه‌داران واحد نیروهای مخصوص هوابرد باکمال تاسف و تالم مصیبت وارده‌را بشماو خانواده محترمتان تسلیت میگویند **سرهنك ستاد منوچهر خسروداد**

سرکار ناخدا دوم سیدجلال رضوی
فوت برادر ارجمندتان موجب کمال تاسف وتاثر گردید ضمن عرض تسلیت از درگاه ایزد متعال بقاء خاندان رضوی بخصوص آنجناب راخواستاریم **کارکنان شیلات خرمشهر**

باکمال تاثرو تاسف از طرف موسسه مرکزی آلیانس ایسرائیلیت وانیورسل و کلیه مدیران ـ کارمندان و دبیران ، آموزگاران و دانش آموزان مدارس اتحاد ایران درگذشت آقای موسی الیاسیان راکه ازخیراندیشان جامعه بوده ودردوران حیات خود خدمات ارزنده‌ای به فرهنك جامعه نموده‌اند تسلیت عرض نموده و ازخداوند متعال برای آنمرحوم طلب آمرزش و برای بازماندگان سلامتی و صبر و شکیبائی مسئلت مینمایم . **رئیس کل مدارس اتحاد درایران ـ آندره کوئنکا**

جناب آقای مهندس محمود محبی
درگذشت ابوی گرامتان رابشما تسلیت عرض مینمائیم
دکتر نعمتی . حیدری .صمدی . زرمندیلی جمشید خانی

تیمسار سرتیپ عبدالعلی نجیمی نائینی
مصیبت وارده را صمیمانه تسلیت گفته سلامتی تیمسار و خانواده محترم را از خداوند متعال خواستارم .
سرلشگر عباس قره‌باغی

آقای دکتر کاوسی
ازطرف خود و همکارانم مصیبت وارده را تسلیت عرض مینماید .
دریا سالار ناصر رافت

بانهایت تاسف و تاثر فوت ناگهانی شادروان مجید موقر بزرك خاندان موقر را از طرف خودو دانشگاهیان دانشگاه جندی‌شاپور به بازماندگان آن فقید سعید تسلیت عرض می‌نماید
رئیس دانشگاه جندی‌شاپور ـ دکتر ترا بمهرا

سرکار سروان زین‌العابدین رحیمی
باتاثر واندوه فراوان از طرف خود و کلیه همکارانم مصیبت وارده رابه سرکار تسلیت گفته و بقاء عمروسلامتی بازماندگان وخانواده های وابسته راازخداوند متعال مسئلت مینمایم
سپهبد محمد حسین ضرغام

سرکار ستوان یکم مهندس پیروزفر
افسران و مهندسان املاك پهلوی گرگان باکمال تاسف و تاثر درگذشت مادر گرامیتان را بجنابعالی و خانواده محترم تسلیت عرض نموده شادی روان آن مرحومه و بقای عمر بازماندگان را از درگاه خداوند متعال خواهانند

تیمسار سرتیپ قزل‌اياغ
باکمال تاسف مصیبت وارده رابه آن تیمسار تسلیت عرض نموده بقای عمروسلامت بازماندگان راازخداوند متعال خواستاریم
سرهنك آزادیگانه و بانو

تیمسار سرتیپ عبدالعلی نجیمی نائینی
بااندوه فراوان مراتب تسلیت و همدردی خودو همکارانرا بمناسبت درگذشت پدرگرامی تیمسار ابراز وازدرگاه ایزدیکتامسئلت داردکه ببازماندگان فقید سعید صبر جمیل عنایت فرماید **سرتیپ خلیل بخشی آذر**

خانواده های : محترم طالقانی وغضنفریان
بانهایت تاسف فوت جانگدازمرحوم محمد باقر طالقانی وداریوش غضنفریان را تسلیت می‌گوئیم **شهسوار ـ دکتر طلوعی و بانو**

بانهایت تاسف درگذشت شادروان مجید موقر رابجنا ب آقای محسن مدیردانشمندروزنامه مهرایران و جناب آقای رزاقی معاون معظم استانداری کرمان تسلیت عرض مینماید
محمدابراهیم اژدر ـ بخشدارحومه کرمان

جناب آقای مهندس مسعود فزونی
بااندوه فراوان از طرف خود و همکارانم درگذشت اخوی گرامتان را تسلیت عرض نموده صبر جمیل و بقای عمروسلامتی آنجناب و کلیه بازماندگان محترم را از درگاه خداوند متعال مسئلت مینماید . **خطیبی**

مصیبت وارده را به فامیل محترم نجیمی نائینی بخصوص دوستان محترم تیمسار سرتیپ محمدنجیمی و تیمسار سرتیپ عبدالعلی نجیمی تسلیت عرض مینمایم .
سپهبد روحانی
آ ـ ۲٤۲۱۷

جناب آقای امیر الیاسیان
با قلبی مملو از تاسف و تاثر مصیبت درگذشت ارشد خاندان الیاسیان را بشما تسلیت گفته و خودمان را عمیقا درغم آنجناب شریك میدانیم .
خانبابا ذهابیان ـ نورالدین بخشی ـ آقاجان نسیم ـ عنایت‌اله خرمیان ـ فریدون جانان ـ مرتضی یوسفی ـ ایرج کهن ـ ایرج نورمند ـ خسرو حکیمیان ـ کیکاوس کفائی
آ ـ ۳۷۸۳٤

زنان

با چهل تومان

زن و شوهری که بکمك مغز الکترونیك همدیگر را پیدا کردند چگونه زندگی می کنند

* میلیونها دختر و پسر جوان به‌آسانی میتوانند با همسر دلخواه خود ازدواج کنند

«مغز الکترونیک» برای شما همسر دلخواه پیدا میکند!

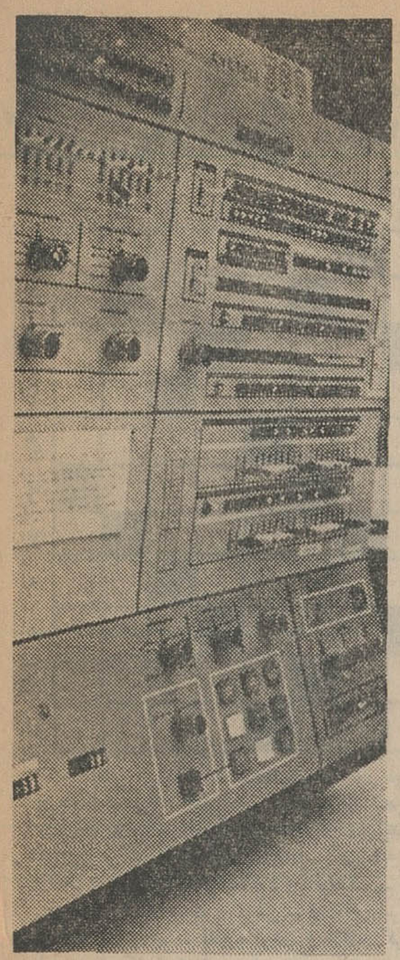

او در سانفرانسیسکو زندگی میکند و «دبورا» نام دارد ۳۵ سال دارد با قیافه‌ای مطبوع و شغلی مناسب .

آرزوی او اینستکه با مرد دلخواهش برخورد کند. مردیکه هم سلیقه‌اش باشد و بتواند درباره مسائل مورد علاقه‌اش با او صحبت کند .

ولی شهر وسیع است و در میان ده‌هزارمرد بزحمت‌میتوان مرد دلخواه را یافت و با او فرصت آشنائی پیدا کرد .

ماهها و سالها میگذرند .و دبورا شبها در اطاق‌خودتنهاست و فکر درباره آینده او را بوحشت میاندازد .

آیا او فرصت وشانس یافتن مرد دلخواهش را پیدا خواهد کرد ؟

برای کمك به‌دبورا وهزاران مرد و زن جوان که در پی یافتن همسر هستند یك نفر آمریکائی سازمانی بوجود آورده‌است‌بنام نامزدی بوسیله ماشین الکترونیك» (یکبار در گذشته اطلاع کوتاهی پیرامون آن در این صفحه درج کردیم).

من او را در دفتر کارش‌در طبقه بیستم یك‌آسمانخراش‌در سانفرانسیسکو ملاقات کردم- جوان خوش قیافه وسی ساله ایست .

من آسانترین مشاغل راانتخاب کرده‌ام و فکر میکنم خیلی تنبل هستم . من فقط کارم اینستکه یك فیش را داخل یك ماشین الکترونیك میکنم .

برای خانه دبورا کافیست که باین پرسشنامه یا فیش جواب بدهد تا مغز الکترونیك مرد دلخواهش را باو معرفی کند .

این پرسشنامه را روانپزشکان ورزیده تهیه کرده‌اند وازجمله سئوالهای آن یکی اینست‌که: کدامیك را بیشتر تحسین می‌کنید.فرانك سیناترا .شوبرت- آدلف هیتلر ؟

موسس این سازمان « میشل گوردن» است و برای تعیین مرد یا زن دلخواه هرکس فقط ۴۰ تومان میگیرد و با این مبلغ شما حداقل اسم وآدرس پنج نفر را که باخواسته‌های شما منطبق هستند در اختیار میگیرید .

ماشین ازدواج مطمئن‌ترین وسیله برای یافتن همسردلخواه است .

* پول پس داده میشود

ممکنست شما این قدرسختگیر باشید که ماشین کسی را با مشخصات مورد پسند شما در اختیار نداشته باشد . در این صورت پولتان را پس خواهید گرفت .

این روش درامریکاکه‌دایره دوستی‌ها محدود است وبسیاری از افراد حتی یك دوست هم ندارند وسیله جالبی است‌برای یافتن همسر . میشل گوردن بخصوص در میان سالمندان و بیوه‌ها مشتریهای فراوانی دارد اما عیب کار در این‌استکه بعضی از دخترها از این وسیله برای خوردن شام یا ناهار برایگان بسینما ، کنسرت‌رفتن استفاده میکنند . یعنی بدون داشتن قصد ازدواج مشخصات خود را در اختیار سازمان می‌گذارند بعد با مردیکه آنها راانتخاب کرده بگردش‌میروند.

بهرحال «دبورا» بهمین‌ترتیب با آقای هاول آشناشد.آشنائی بازدواج کشید و اینك هر دو خوشبخت هستند .

سلکیسون

فرزند نخبه

صفحه زنان روزنامه اطلاعات بمناسبت روز کودك وبمنظور تجلیل از پسران ودخترانی‌که درخانواده و بین همسالان خود نمونه هستند از تمام مادران دعوت میکند فرزند «نخبه» خود را بما معرفی کنند . مانیزبنوبه خود از بین این کودکان‌آنکه شایسته لقب فرزند «نخبه»ایران زمین است بملت ایران می ـ شناسانیم .

شرایط :

۱- عکسی از دختر یاپسر خود که هنوز بسن پانزده سالگی نرسیده‌اند با بیست سطر از وضع زندگی‌اش برای ما ارسال دارید .

۲- روی پاکت حتمانویسید «صفحه زنان روزنامه اطلاعات» پاکاتی که پس از بیست آبان ماه ۱۳۴۶ بما برسد خوانده نخواهد شد .

۳- تمام کودکان روستانشین یاشهرنشین میتوانند در این مسابقه شرکت کنند و تردید نیست که شرایط زندگی کودکان درنظر گرفته میشود.

امروز جهان‌ازاین زن‌سخن‌میگوید

«آن‌واندرلو»

من از تمام زنها بهتر میخوانم !

زنی که زیباترین صدای سال‌را دارد

مطبوعات اروپا و امریکا همه‌سخن از زنی میگویند که صدایش‌بعنوان زیباترین «صدای سال» شناخته‌شده است . او «آن‌واندرلو» نام دارد . که شهرت و محبوبیتش سایر زنان خواننده جهان را تحت الشعاع قرار داده است .

او فعالیت هنری خود را از خوانندگی در تراس کافه های‌پاریس آغاز کردو از آنجا بود که شهرت یافتو راه خود را بسوی مجامع‌هنری دیگری بازگرد .

«آن‌راندرلو» در پاسخ یك‌خبرنگار فرانسوی که پیرامون فعالیت های‌او قبل از هنرمند شدن سئوال نمود گفت:

«من قبلا دربارهٔ زبانهای لاتن و یونانی‌مطالعات عمیقی کرده‌و بالاخره در زبان و ادبیات‌فرانسه فارغ‌التحصیل شدم . البته تعجب میکنید که چطور ممکن است که دختر جوانو تحصیل کرده که مرتبا در میان آثار قدیم ادبی فرانسه غوطه خورده و از یونان باستان مرتبا با سیسرون و پلاتون وسزار سرو کار داشته یکمرتبه‌کتاب را بوسیده و کنار گذاشته و به موسیقی وخوانندگی روآورده است، البته مشکل است ولی کاری است که شده .

من کودکی سختی را گذرانده‌ام، محیطی که در آن زندگی میکردم وضع خاصی داشت ، من پیش پدر بزرك و مادر بزرگم بزرك شده‌ام چه از کودکی یتیم شده بودم .

من محیط تربیتی خوبی داشتم‌ولی از مردم جدا ودور بودم با بچه های دیگر تماس نداشتم .

ممکن است بگوئید که در مدرسه با شاگردان دیگر تماس داشتم .

ولی من هرگز قدم بمدرسه نگذاشتم. معلم‌سرخانه داشتم و یا با مکاتبه تحصیل کردم . باعشق و علاقه هر کتابی را میخواندم و پیانو رابخوبی مینوازم . **البته من آهنگهای خود را باگیتار میخوانم و علت آنرا باید در اقدام پدر بزرگم در فروش پیانو بدانیم ، اینکار سبب شد که در نواختن پیانو وقفه‌ای پیدا شود ومن در سن ۲۲ سالگی به گیتار پناه ببرم .**

ممکن است احساس خودتان را درباره خوانندگی تشریح کنید ؟

خوانندگی همیشه مشکلاتی دارد ولی من همیشه قبل از آغاز نمایش مدتی در سالن بزرك قدم میزنم از خودم میپرسم عکس‌العمل مردم در مقابل آواز من چه خواهد بود .

آیا تنها زندگی میکنید ؟ البته شاید نخواهید به این‌سئوال جواب بدهید ؟

نه، اعتراف میکنم که تنها وشاید مانند وحشی ها زندگی میکنم .

آیا به زندگی اعتماد دارید ؟

بله کاملا و معتقدم که زندگی‌چیز خوب و زیبائی است و باید ازآن استفاده کرد. مطبوعات فرانسه

زن هم میتواند بمرتبه وزارت برسد

از یادآوری اسم ژانائی نظیر ماری کوری کاشف رادیوم و دخترش ایرن‌کوری برنده‌جایزه نوبل درفیزیك‌ویاگابریلامیترال شاعره بزرك شیلی‌وبرنده‌جایزه ادبیات نوبل و یاخانم‌فورتستوا وزیر فرهنك و هنر شوروی و یا خانم سیمون دوپوار نویسنده بزرك فرانسوی وخانم گلدامایر وزیر خارجه‌سابق اسرائیل ویا خانم‌ایندیراگاندی نخست‌وزیر کنونی هند ویا خانم باندرانیك نخست‌وزیر سابق سیلان‌وصدها زن دیگری که اکنون در دانشگاهها و آزمایشگاهها و مراکز تحقیق علمی‌کشور های بزرك و کوچك مشغول خدمتند هرزنی میتواند رسیدن یکی از همجنسان خود را بمرتبه وزارت امری عادی تلقی کند .

و در این مورد هیچ جای شك و تردید نیست فقط‌مسئله نوع تلقی زنها ازمقام وزارت و یا هرگونه مقام عالی اداری است که باید موردبررسی‌قرار گیرد . باین‌ترتیب که لازمه وزارت ویا هرگونه مدیریتی‌در امور عمومی‌دارابودن‌خصوصیاتی است که نمیتوان از آن‌صرفنظر کرد . بعنوان مثال آیا ممکن است در وضع حاضر دولت امریکا اداره امور وزارت دفاع خود را بیك زن بسپارد و یا هرگز شنیده‌اید که فرماندهی یك لشگر چه درزمان صلح و چه‌درزمان جنك بیك زن محول شود .ویا اداره موسسه‌ای‌عظیم نظیر موسسه ژنرال موتورزویا استاندار اویل بیك‌زن‌واگذار شود ؟

باشنیدن جواب منفی در باره این سئوالها بطورکلی‌باین نتیجه میرسیم که هنوز زنهادر هیچ‌جای دنیا و حتی درکشور های پیشرفته برای قبول‌بسیاری از مشاغل آمادگی‌لازم‌راندارند. آمادگی تنها شامل یك مقدار علم ویاتجربه ویاسابقه نمیشود وبهمین دلیل تنها بعلت اینکه زنها از حقوق مدنی و سیاسی واجتماعی بطور مساوی برخور- دار شده‌اندنمیتوان‌احرازمقامات عالی را نیزبرای آنهاازبدیهیات و مسلمات دانست .

مخصوصا اگر سیطره و تسلط این طرز فکر که چون زنها آزادی خود را بدست آورده‌اند باید حتما بوزارت و معاونت ووکالت هم‌برسندامکان دارد که اصولا مسئله آزادی زنها یعنی مهمترین تحول اجتماعی را از اهمیت وسنگینی خاص خودش بیندازد . در کشورهای روبتوسعه‌هنوزمقامات زیادی در انتظار زنهامیباشد.

هاله

تازه‌ترین وسائل آرایش

هشت نوع مژه

شاید اسم پائولا را شنیده باشید ، او یك خواننده مشهور روپاست و حالا بصورت طراح مد درآمده و مژه های مصنوعی اختراعی او از ماده‌ئی قابل ارتجاع هستند که بهر نوع پلك میخورد .

از این نوع مژه هشت رنك‌وجوددارد که‌انتخاب هرکدام از آنها بسته بمیل خودتانست .

دریافت نشان همایون

بفرمان‌شاهنشاه آریامهر آقای جواد نظریان معاون ذیحسابی سازمان برنامه در وزارت راه به دریافت یك قطعه نشان همایونی مفتخر گردیدند .

۲ هزارتومان اضافه‌حقوق یااضافه‌درآمد

آقای نقاش

شما ماهی چقدر درآمد دارین ؟

- ماهی ۳ هزار تومان
- دلتون میخواد ماهی ۲ هزار تومان اضافه درآمد داشته باشین ؟
- خیلی !
- پس تا دیر نشده یك حساب تشکیل سرمایه در بانك عمران بازکنیدتابرنده مادام‌العمرماهی ۲هزارتومان بشوید واین‌جایزه بزرگ‌راکه‌بمیمنت جشن‌های‌تاجگذاری تعیین شده است بدست‌آورید.

باین ترتیب:

درآمد شما میشود ماهی ۵۰۰۰ تومان

پمپهای صنعتی

برای‌قیر-مواد قلیانی-مالاس
شرکت تهروپ-۴۲۲۸۳

آگهی حراج

اداره کل تصفیه اموروزشکستگی مقداری سنك تراورتن و سیاه به قطعات مختلف بریده و نبریده و تعدادی میزو صندلی و غیره متعلق بشرکت هلنو ورشکسته را از ساعت ۱۰ الی ۱۲ روز چهار شنبه بیست و چهارم آبان ماه جاری در محل کارخانه سنك بری هلنوواقع در کیلومتر ۲۷ جاده مخصوص کرج از طریق حراج نقدا بفروش میرساند پرداخت حق حراج بعهده خریدار خواهد بود .

از طرف رئیس اداره کل تصفیه
محمودبهرامی‌زاده

جدول

کلمات متقاطع شماره ۳۵۸۰

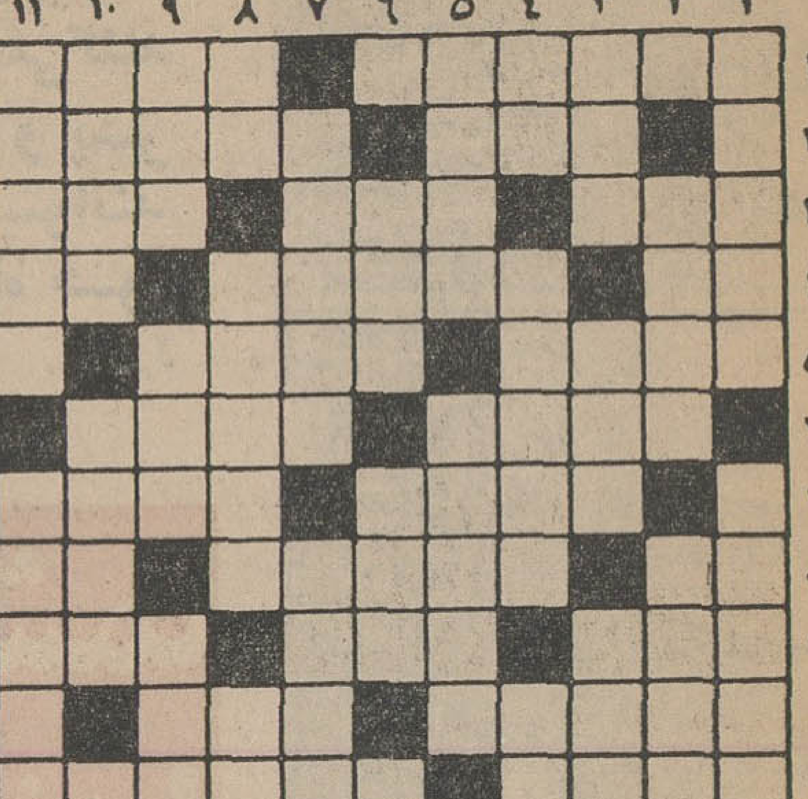

افقی : ۱ـ از دستگاههای مهجور موسیقی ایرانی ـهمنشین و هم‌صحبت ۲ـ خطی در دایره ـ از شعرای نامدار انگلیس ۳ـ رفتار و روش ـ علفی که درشالیزار میروید ـ از اقوام آریائی ٤ـ عزیزترین کسان ـ خانم شیک‌پوش برشانه میاندازد ـ وقف‌خرابات را خرج است ۵ـ خواب‌آلود و خوابیده ـ جلو شمشیر ٦ـ گفتگو. بخشنده ۷ـ وحشت و ترس ـ وسایل نبرد ۸ـ قاعدتا هرچه پول بدهیم میخوریم ـ نظاره‌کردن و نگاه کردن ـ علامت جمع ۹ـ از حروفی که استثناء می‌آورد ـ جانشین بحق چاپارخانه ـ صدای درندگان ۱۰ـ برادر کامبوزیا بود و بدست او کشته شد ـ چون بیاید کار را خراب میکند ۱۱ ـ قدیمی‌ترین قوم یکتاپرست ـ خودنمائی کردن دوطرف است وکوشیدن بیش‌از حد معمول برای هدف .

عمودی : ۱ـ می‌بندند و گهگاه می‌شکنند ـ از میوه های جالیزی ۲ـ سخن‌چین ـ از انگور وخرما میگیرند تاکام راشیرین کنند ۳ـ مال غرورش بر صورت است‌ـ هرلباسی خواهی نخواهی دارد ـ بعضی کله‌ها را باین تشبیه کرده‌اند ٤ـ مازندرانی به‌بزرگ گوید ـ حکومت ـ دست است یا ازعناصر شیمیائی ۵ ـ بها و قیمت ـ موقع رقصیدن مواظب آن باید بود ٦ـ قسمتی از پا ـ از حشرات موذی ۷ـ لاغر و تکیده ـ عجله است و بهر حال کار شیطان ۸ـ بوی نم‌ـ زاهد و پرهیزکار ـ ضمیری است ۹ ـ زراعت به امید خدا‌ـ در زورخانه می‌گیرند‌ـ مال افراسیابش از همه معروفتر است ۱۰ ـ حاشیه زری برگوشهٔ لباس ـ کاردان است و درکارش خطانیست‌ـ ۱۱ـ سابقا جای کمربند را میگرفت ـ نوشتنش کار ملاست .

حل جدول شماره ۳۵۷۹

۵۰ سال قبل در همین روز

مصاحبه بارئیس کل سندیکای راه آهن

ضمن تلگراف مشروحی که بامضای آقای مسعودی از ناصری واصل گردیده چنین اشعار شده است : دیروز غروب آقایان رهنما. دشتی. ناهید واین جانب بوسیله یکی از کشتی‌های تجارتی آقای موقربادار سندیکای راه‌آهن برای بازدیدآن موسسه بکنار رودخانه کارون رفتیم و قرار شد مصاحبه‌با «مستردوبوسیه» امریکائی‌رئیس کل‌سندیکای راه‌آهن بعمل آورم این مصاحبه در عمارت بزرگی که سابقا متعلق بشیخ خزعل و تنها عمارت خوب این منطقه است‌انجام‌شد. رئیس سندیکا اظهار داشت قبل از هرچیز میخواهم توجه شما را بدرجه‌علاقمندی‌شخص اعلیحضرت نسبت به‌پیشرفت امور راه‌آهن جلب‌نمایم این طرز مساعدتی که تحت اوامر شاه از طرف دولت باین موسسه میشود معلوم میدارد که‌علاقه‌شدیدی بسرعت ساختمان خط‌آهن وجود دارد و می‌بینیم اغلب‌وزراء مخصوصا آقای تیمورتاش برای پیشرفت کارهای ما مراقبت‌لازم دارندو من‌میخواهم از آقای سرتیپ فرج‌اله خان آق‌اولی حکمران وآقای امیر لشگر احمدآقاخان ومساعدتهائی که در این صفحه و لرستان کرده‌اند تشکر کنم، عجالتا سندیکا دو کار را مشغول انجام است یکی تکمیل خاکریزی از بندر شاهپور (خورموسی) تا اهواز که ۹۷در صد آن خاتمه پذیرفته دیگری راه از اهواز تا همدان میباشدکه مشغول نقشه‌برداری‌هستیم‌قسمت ساختمان پل وبندر موقتی شاهپوراولین اقدامی‌است که شروع شده و ریل گذاری از این‌جا باید شروع ع‌شود کشتی‌های متعددمشغول حمل ادوات راه‌آهن میباشند که متدرجا میرسند و ما کار خودرا ادامه میدهیم. عملیاتی که در بندر جز شروع شده از حوزه ماموریت این اداره خارج است ولی باید بگویم که تا ۹ماه دیگر ریل گذاری این قسمت خاتمه‌می‌یابدو اولین‌لکوموتیف روی ریل قرار خواهد گرفت و باین‌ترتیب عملیات ساختمانی از اهواز ببعد تسریع خواهدشد.

متحدالشکل شدن لباس و کلاه تجار تبریز

امروز سه ساعت بظهر در منزل آقای حاجی کاظم آقا وهاب‌زاده مجلس جشن باشکوهی برای تغییر کلاه و لباس منعقد بود نطق‌هائی از طرف ایالت جلیله وآقای میرزا حسین واعظ ایراد گردید وکلیه تجار کلاه‌وعمامه‌های خودراتبدیل به‌کلاه پهلوی نموده در حیاط عکس برداشتند وباهمان کلاه و لباس به هیئت اجتماع ببازار و حجره‌های تجارتی خود رفتند.

محصلین مدرسه شیلات

در نتیجه امتحان مسابقه که از ۸۶نفر داوطلبان دخول مدرسه عالی شیلات‌مسکو ومدرسه شیلات حاجی طرخان بعمل آمده یکنفر برای مدرسه عالی مسکوو چهار نفر هم برای حاجی طرخان قبول شده‌اند برای انتخاب ۵نفر دیگر قریبا مسابقه انجام خواهد شد. سپس ده نفر مذکور بمسکوو حاجی طرخان اعزام میشوند.

اتباع ایرانی در آلمان

سفارت ایران در آلمان راپرت میدهد که اتباع ایرانی در مملکت آلمان جمعا ۳۰۷ نفر و بشرح ذیل میباشد : دربرلن ۱۹۳نفر، در لیپزیک ۳۰نفر ، در مونیخ ۱۵ نفر، در هامبورک ۱۹ نفردر فرانکفورت ۲۳ نفر ، شاگردان وزارت جنک ۲۷نفر.

ماشین ضد عفونی

اداره‌بلدیه طهران بوزارت عدلیه مراجعه وتقاضا نموده است‌که چون اشیاء واموال مرحوم منوچهرخان‌خواجه که‌بلاوارث فوت نموده حراج ووجوه حاصله آن برای‌امور خیریه اختصاص داده میشودو اداره‌بلدیه محتاج به‌یکدستگاه ماشین ضدعفونی برای نصب در مریضخانه بلدی درحدود ۶الی۷هزار تومان میباشد مقررشود وجوه حاصله از حراج اشیاء مذکور را تحویل بلدیه نمایند که به بهترین طرق خیرات صرف شده باشد .

(نقل از اطلاعات ۱٤ آبانماه۱۳۰۷)

نوشته: احمد احرار

ـ۱۸۱ـ

نومین روز بیماری محمود به‌نیمه نزدیك میشد که یك کلمه وحشت‌انگیز بسرعت درزیر سقف و ستون قصر سلطنتی انتشار یافتو مثل طاعون قلبها را لرزانید :

ـآبله ..

پزشکان که در کوشش خود برای جلوگیری از پیشرفت بیماری شکست خورده بودند سکوت مرموز خودرا شکستند و حقیقت رافاش ساختند :

ـآبله ... شاه درچنگال بیرحم آبله گرفتارشده است !

افشای این راز، درعین‌حال نشانه آن‌بود که طبیبان ازحیات پادشاه قطع‌امید کرده‌اند آنها همه کوشش خودرا بکار برده وانواع معالجات را درباره‌پادشاه خردسال معمول داشته‌بودند ولی فایده‌نداشت. زمانی بود که‌نجات ازبیماری وحشتناك آبله فقط بیك معجزه‌و به‌تقدیر وتصادف وابسته بود . طبیبان فقط میتوانستند این‌چنین معجزه‌یی را کامل‌کنندولی معجزه بندرت واقع‌میشد و ظاهرا ،محمودنیز ازین معجزه محروم مانده بود و حکم تقدیر چنان‌بود که او درسن نوجوانی وکام ناگرفته از زندگی قربانی آبله شود .

باوجود آنکه هنوز نیمه‌جانی درتن محمود‌باقی بود و حرارت تب بدن اورا داغ میکرد ، وباوجود آنکه طبیبان همچنان تلاش میکردند،اما تقریبا همه میدانستند که امیدی باقی نیست

انرو بلکابك ، خسته و غمگین ، به‌آخرین تلاش طبیبان چشم دوخته بودندو لحظات احتضارمخدوم خردسال خودرا تماشا میکردنداما هیچکدام بیاد برکیارق نبودند ، بیماری ناگهانی محمود ووخامت‌حال‌او درین دوروزه آنچنان‌مشغول‌شان داشته‌بود که فرصت نمیکردند.درباره امردیگری گفتگو کنندو ظاهرا موجبی هم وجود نداشت که‌در چنان تنگنائی به‌سرنوشت برکیارق بیندیشند . آنها همانقدر از برکیارق غافل واز احوال او در زندان بی‌خبر بودند که برکیارق از حال محمودو آنچه درکاخ سلطنتی میگذشت !

تنها در لحظه‌یی که دازبیماری پادشاه برسرزبانها افتاد، مردی شتابان خودرا بکاخ سلطنتی رسانید وخواستاد ملاقات انر وبلکابك شد. در چنان موقعی دست‌یافتن‌به دومرد قدرتمند دربار محمود آسان نبود، ولی آن‌مرد که‌از یاران نزدیك بلکابك وانر وعضو شورای‌حکومتی بود خیلی‌زود آندورا دراطاق کوچك وخلوتی از اطاقهای قصر سلطنتی ملاقات کرد . مرد شتاب‌زده بود ونفس‌نفس میزدو بدون هیچ مقدمه‌ای باهیجان گفت :

***

ـبرکیارق .. برکیارق !

انرو بلکابك بهم نگریستند درنگاه تعجب‌آمیز آنها سئوال‌و ابهامی خوانده میشد انر درحالیکه بانوك انگشت ابروان درهم‌کشیده خودرا تاب میداد گفت :

ـمقصود ؟ !

مرد باعجله جواب داد :

ـچطور بگویم سروران ؟!... اگر محمود بمیرد وبرکیارق کور شود ... هیچ میدانند که آنوقت ... انر که‌گوئی مطلب مهمی دستگیر شده بود سخن مرد رابرید و خطاب به‌بلکابك گفت :

ـحق‌بااوست ... چه‌وقت برکیارق را میل میکشند ؟!

بلکابك جواب داد :

ـامروز . درست موقع ظهر !

انر دستهایش را بهم مالید :

ـمثل‌اینکه هنوز فرصتی هست ... زودباش برویم بزندان !

بلکابك دست انررا که‌بسرعت عازم خروج از اطاق و از قصر بود گرفت .

ـولی ممکن است آنها عجله کرده باشند ... شاید کار تمام شده باشد !

انر گفت :

ـباید مطمئن شویم ...

***

درسنگین‌چوبی که قطعات آهن و گل‌میخهای درشت برسنگینی آن افزوده بود روی پاشنه خود چرخید واز پشت سر نگهبان لال ، برکیارق صورت درشت مردی رابا ابروان پهن‌وسبیلهای پرپشت‌مشاهده کرد که لحظه‌ای درسراپای او نگریست وسپس اشاره کرد :

ـجوان ، بیرون بیا !

برکیارق آرام و خموش حرکت کرد وپا بمحوطه زندان گذاشت. درین دوروزه انتظار فکرها وندبه‌های خودرا کرده بود واکنون تسلیم ومطیع‌بنظر میرسید . وقتی راهی برای فرار از سرنوشت وجود نداشت علتی نمیدید که سرنوشت را باخفت وزاری استقبال کند.این حاصل اندیشه‌های اوبود. مردانه ومحکم گام برمیداشت . دروسط محوطه زندان که دخمه‌های زندانیان دایره‌وار آنرا محصور کرده‌بود ، کوره آتش و میله‌ها وسایر ادوات ووسائل کور کردن محکومین انتظاراو رامیکشید. عمله‌عذاب نیز هرکدام درجای خود قرار داشتند.برکیارق میدانست چکار باید بکند . درحالیکه محافظ قوی هیکل سایه‌بسایه‌او حرکت میکرد ، باقدمهای شمرده و قیافه متین وآرام به‌ستون آهنین نزدیك شدو پشت به‌آنستون ایستاد . یکی از دژخیمان پیش رفت.با ریسمان محکم ابتدا دودست وسپس پاهای اورا به ستون بست . آتش درکوده زبانه میکشید وشعله‌های آن روی چهره مهتاب‌گون برکیارق گل‌انداخته بود

***

جشنهای فرخنده تاجگذاری

اعلیحضرت محمدرضا پهلوی آریامهر شاهنشاه ایران
وعلیاحضرت فرح پهلوی شهبانوی محبوب ایران

که همزمان با میلاد مسعود شاهنشاه آریامهر برگزار میشود .
بحضور مبارك اعلیحضرتین و ملت‌شریف‌ایران‌عرض تبریك می نمائیم .
وبقای خاندان جلیل سلطنت را از خداوند متعال‌خواهانیم

هیئت مدیره وکارکنان شرکت سهامی ایتال سقف

جشنهای فرخنده تاجگذاری

اعلیحضرت محمدرضا پهلوی آریامهر شاهنشاه ایران
وعلیاحضرت فرح پهلوی شهبانوی محبوب ایران

که همزمان با میلاد مسعود شاهنشاه آریامهر برگزار میشود .
بحضور مبارك اعلیحضرتین و ملت‌شریف‌ایران‌عرض تبریك می نمائیم .
وبقای خاندان جلیل سلطنت را از خداوند متعال‌خواهانیم

هیئت مدیره وکارکنان شرکت سهامی ایتالران

«اطلاعیه»

بانك اعتبارات تعاونی توزیع

مراسم قرعه‌کشی ۱۵۰۰ پهلوی طلا اولین جوائز مخصوص‌حساب‌پس‌انداز
بانك اعتبارات تعاونی توزیع که به میمنت جشن‌های فرخنده

تاجگذاری اعلیحضرت همایون
شاهنشاه آریامهر
و
علیاحضرت فرح شهبانوی ایران

فردا دوشنبه ۱۵ آبان ماه

میلاد مسعود حضرت امام حسین (ع)

ساعت ۷ الی ۵ر۷ بعدازظهر از تلویزیون ایران کانال ۳ انجام خواهدگرفت

آگهی اصلاحی

پیرو آگهی مناقصه شماره ٦٤ ، ۳۵ ، ۱۳۳ ،مورخ ۲۹ر۷ر٤٦ توضیح میدهد که تاریخ قبول پیشنهادات از تاریخ۱۸ر۸ر٤٦ به ۲۵ر۸ر٤٦ و باز کردن پاکات از ۲۰ر۸ر٤٦ به ۲۸ر۸ر٤٦ اصلاح میگردد .

فرمانده دانشگاه پلیس و رئیس اداره آموزش و پرورش‌سرتیپ رحیمی لاریجانی

آ_۳۷۷٤٦

AMERICAN STANDARD IDEAL STANDARD

وسائل ممتاز و مطمئن

شوفاژ و تهویه مطبوع

ساخت‌کارخانجات مشهور

ایده‌آل استاندارد و
آمریکن استاندارد

باشرایط مناسب ، فروشگاه

شرکت سهامی رادکو

جاده قدیم شمیران شماره ۵۹۷-۵۹۳ تلفن ۲-۷۲۱۴۱

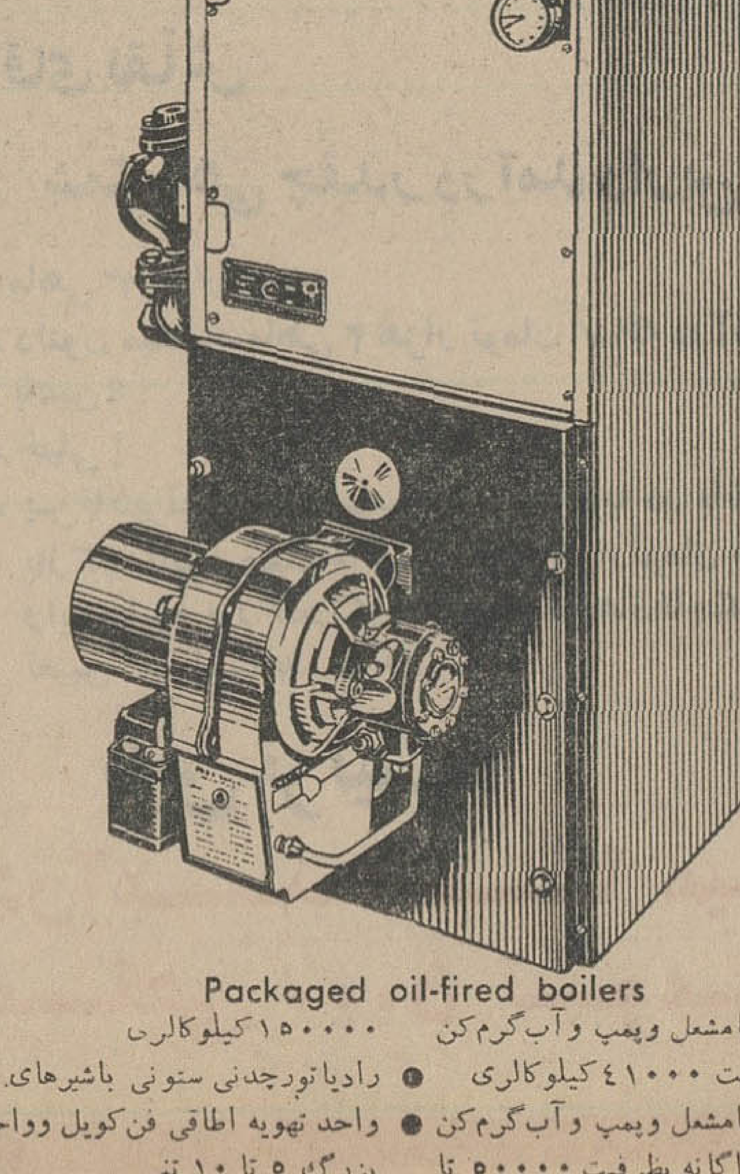

Packaged oil-fired boilers

● دیگ چدنی بامشعل وپمپ وآب‌گرم‌کن ۱۵۰۰۰۰ کیلوکالری
سرخود بظرفیت ٤۱۰۰۰ کیلوکالری ● رادیاتورچدنی ستونی باشیرهای خودکار
● دیگ چدنی بامشعل وپمپ وآب‌گرم‌کن ● واحد تهویه اطاقی فن‌کویل وواحدتهویه
گالوانیزه جداگانه بظرفیت ۵۰۰۰۰ تا بزرگ ۵ تا ۱۰ تنی

RADCO.
رادکو

ایران

بمناسبت افتتاح نمایشگاه اتم درعمل درنمایشگاه آبانماه ٤٦

در نمایشگاه «اتم در عمل» شیوه های مختلف استفاده از اتم برای زندگی بهتر نشان داده میشود

صحنه نمایش قدرت «سازندگی» اتم!!

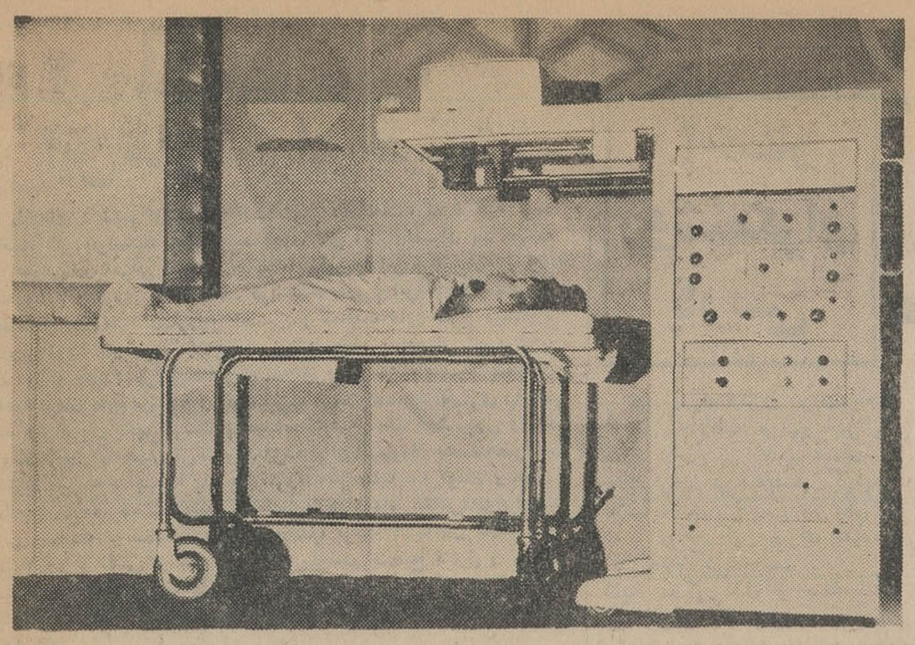

در این قسمت از نمایشگاه اتم درعمل دانشجویان ایرانی طرز استفاده از رادیو ایزوتوپها را در علم پزشکی در زمینه تشخیص بعضی امراض فرا خواهند گرفت . بیمار مقدار کمی‌محلول رادیوآکتیو مینوشد و پزشك با وسائل طبی مسیر محلول مزبور رابطرف نقطه‌ای که دربدن‌مرکز بیماری است ردگیری میکند .

شاهنشاه آریامهر دیروز بعد از ظهر نمایشگاه«اتم در عمل» راکه توسط کمیسیون انرژی اتمی امریکا وبا همکاری دانشگاه تهران بوجود آمده افتتاح فرمودند . دکتر «جرالدتیپ»دانشمند برجسته آمریکائی که عضو کمیسیون انرژی اتمی امریکا است در مراسم افتتاح نمابشگاه حضور داشتند .

بدون اتم بشر نمی‌تواند فضا را تسخیر کند

نمایشگاه «اتم در عمل» که‌بوسیله کمیسیون نیروی اتمی امریکا در نمایشگاه صنعتی آبانماه ٤٦ ترتیب داده شده است . ترکیبی است ازیك آزمایشگاه علمی ـ یك انستیتوی تعلیماتی و نمایش طرز عمل دستگاه های گوناگون اتمی ونیز یك سلسله سخنرانیهای علمی که بوسیله عده‌ای از فیزیك‌دانان برجسته ـ رادیوبیو-لوژیست- مهندس‌وتکنیسین ترتیب داده میشود . هدف این نمایشگاه این است که طرق گوناگون استفاده از نیروی اتم در راه رفاه وسعادت بشر بطور خیلی ساده‌و واضح نشان داده شود .

هدفهای نمایشگاه عبارتند از :

۱ ـنمایش‌و تشریح‌بعضی ازموارد استفاده سودمندنیروی‌اتم برای‌عموم.

۲ـایجاد فرصتی مناسب برای دانشمندان ایران تا بتوانند با یك رآکتور اتمی‌دستگاه اشعه‌گاما وسایر دستگاههای عامل اتمی به همکاری دانشمندان امریکائی روی پروژه‌های علمی خود کار کنند .

۳ ـ نشان دادن بعضی از آخرین روشهای تدریس علوم بخصوص‌علوم اتمی به دانش آموزان ودانشجویان و دبیران علوم دبیرستانها .

نمایشگاه اتم در عمل با همکاری دفتر انرژی اتمی سازمان برنامه و مرکز اتمی دانشگاه تهران تشکیل گردیده و قسمتی‌از متصدیان دستگاه های‌علمی نمایشگاه را دانشمندان ایرانی تشکیل میدهند .

* اتم و مواد غذائی

در این نمایشگاه طرز تازه نگاه‌داشتن انواع خوراکیها برای ماهها بدون استفاده از یخچال نشان داده خواهد شد .

جوجه ومیگو وانواع دیگر گوشت های خوراکی ـسبزیجات ومیوه‌جات در معرض تشعشات بی ضرر گاما قرار میگیرند بنحویکه در نتیجه این نوع رادیو اکتیویته کلیه ارگانیسم هائیکه موجب فساد مواد غذائی می‌شوند‌از بین میروند . بعداز این عمل مواد غذائی را میتوان ماهها یعنی ناموقعیکه هوانبیند تازه نگاهداشت.

یکی از خواص نیروی اتم تبدیل چوبهای نرم از قبیل چوب کاج به چوب سخت‌و بادوام ومقاوم دربرابر رطوبت است.این‌موضوع درنمایشگاه «اتم در عمل» بمعرض نمایش گذارده خواهد شد .

نمایش اشباع چوب از راه رنك کردن الوار یا اشیاء چوبی با یك ماده پلاستیکی و سپس قرار دادن‌آن در برابر تشعشع اتمی انجام می‌گیرد. در نتیجه تشعشع پلاستیك و چو باهم می‌آمیزند ویك‌ماده واحدتشکیل میدهندکه‌ازچوب‌اولیه بسیارمحکمتر و مرغوبتر است .

* دفع آفات

تنها یکنوع آفت حیوانی سالانه معادل ۲۵٫۰۰۰٫۰۰۰ دلار از لحاظ احشام و مواشی در جنوب شرقی امریکا خسارت وارد میساخت ولی دانشمندان بااستفاده از تشعشعات اتمی توانستندبرآن‌غلبه‌کنند .چگونگی استفاده از اتم‌دراین‌مورد درنمایشگاه «اتم در عمل» نمایش داده خواهد شد .

* رآکتور اتمی

نمایشگاه «اتم در عمل»حاوی یك رآکتور اتمی ۱۰۰۰۰ واتی و وسائل متعدد پزشکی خواهد بود که کارشان در معرض تماشای‌عموم قرار خواهد گرفت. رآکتورمزبوراز طرف‌کمیسیون نیروی اتمی آمریکا در اختیار دولت ایران گذارده شده است .

عده‌ای از دانشمندان ایرانی و آمریکائی رآکتوراتمی‌را برای‌آزمایش های فیزیکی‌وبررسی اثرات‌پرتوافکنی به کار خواهند انداخت . تماشاگران همچنین قادر خواهندبود که‌حشرات مواد غذائی و سایر موادی را که در یك‌دستگاه کوبالت ـ ٦٠ به‌ظرفیت ۵۰۰۰ کوری زیر پرتو اشعه گاماقرار میگیرند به بینند .

* باطریهای اتمی

در نمایشگاه«اتم‌در عمل»نمونه‌ای از باطری اتمی که‌بدون‌داشتن قسمت های متحرك تولید الکتریسته میکنند به‌معرض نمایش گذاشته شده است . باطریهای اتمی‌طوری تهیه شده‌اند که از آنها در اقمار مصنوعی در مدار زمین ـ ایستگاههای هواشناسی در دریاها و نقاط دور افتاده روی‌زمین بخوبی میتوان استفاده کرد .

● مسافرتهای فضائی

برای مسافرت بشر به سیارات دیگر استفاده از نیروی اتم کمال ضرورت راپیداخواهد کرد . استفاده از موشکهای اتمی و دستگاههای‌برق اتمی در مسافرت های بین کرات بسیار سودمند و ضروری خواهد بود . برای اینکه سفائن فضائی طی مسافرت بکرات در برابر قوه جاذبه سیارات مسیرخود مصون بمانندباید مجهز بموشکهای اتمی خیلی‌نیرومند باشند .

زمانیکه پای‌انسان بکرات دیگر برسد برای‌بکار انداختن دستگاههای گوناگون مثل دستگاه ارتباطات ـ دستگاههای علمی و دستگاه تنفس و غیره احتیاج به برق اتمی خواهد داشت . برای اینکه انسان بتواند مدتی طولانی‌در سیاره دیگرزنده‌بماند و باکتشافات علمی بپردازد احتیاج‌بدستگاههای مولد قوی‌خواهد داشت تابرق مورد نیاز اورا بمدت طولانی تامین کند .

برای انتقال اجسام کرات دیگربه زمین میتوان از دستگاههای حمل و نقل اتمی استفاده کرد . اگر بتوان از نیروی اتم برای تبدیل اشیاء و اجسام گوناگون هر سیاره ای به اتمسفری که بشر بتواند براحتی در آن زندگی کند استفاده نمود بشر موافق بسکونت در سیارات دیگر خواهد شد .

* ظرف سه دقیقه

ساختمان عظیم بالن مانند جایگاه نمایشگاه جالب «اتم‌در عمل» بوسیله تلمبه های مخصوصی باد شده وطی چند دقیقه برپا گردید .

بنای سفید رنك نمایشگاه ۹۲ متر طول و ۳۸ متر عرض دارد وارتفاع آن برابر با یك عمارت ۵ طبقه میباشدو در محوطه‌ای به‌مساحت یك زمین فوتبال‌قرار دارد . این‌بنا کاملا بوسیله فشار هوا استوار میماند..

سه دستگاه‌تلمبه فشارباد مدام‌کار میکنندتا فشارهوای داخل ساختمان رایك‌نواخت نگاهدارند . ضمنادرهای گردان که در دو طرف ساختمان کار گذاشته شده مانع از خروج هوا و پائین آمدن فشار آن میگردند .

در ضیافت اطاق بازرگانی شیراز پانصد نفر شرکت داشتند و بانو دلکش هنرنمائی کرد

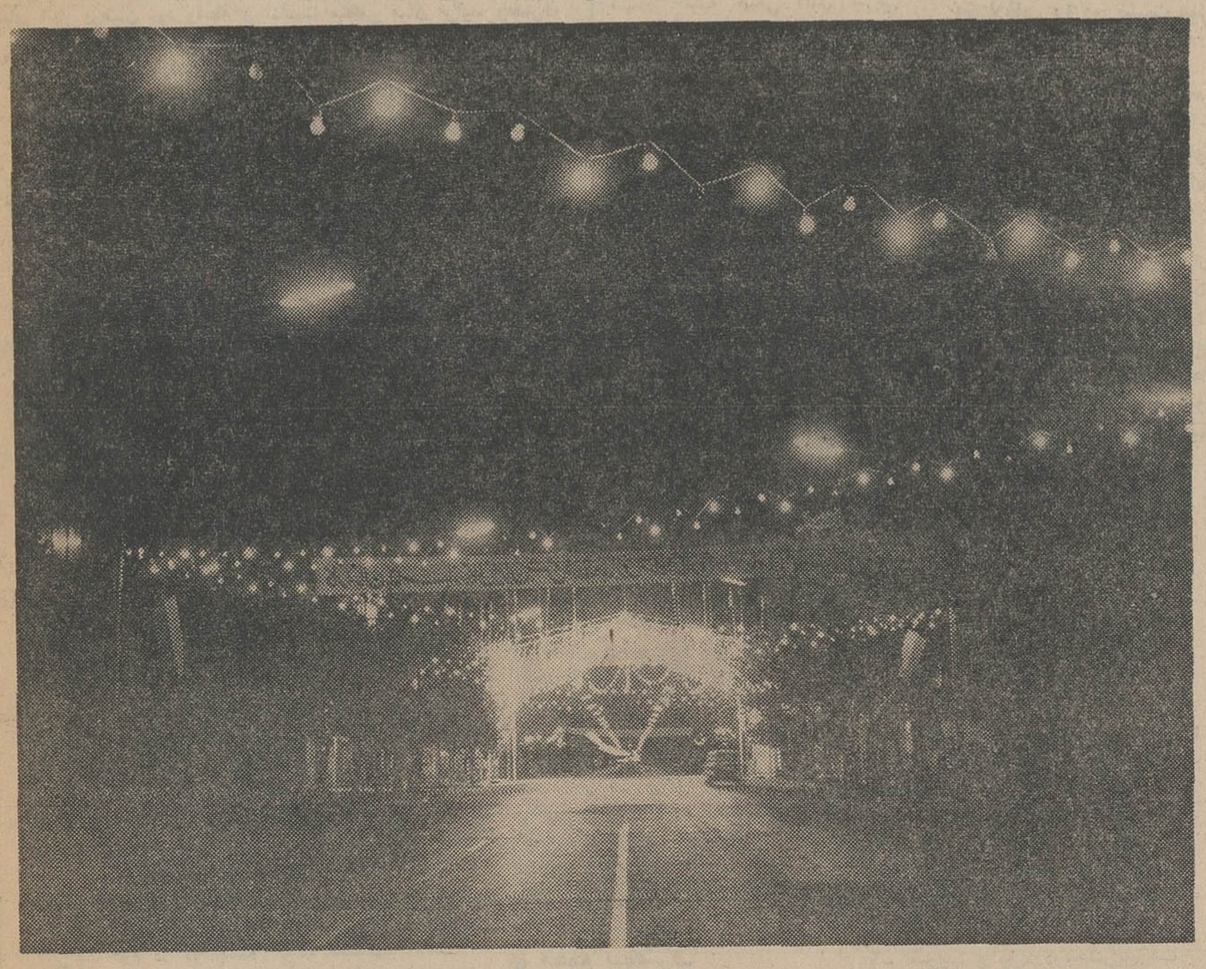

بمناسبت برگزاری جشنهای فرخنده تاجگزاری شاهنشاه آریامهر و علیاحضرت شهبانو فرح پهلوی از طرف اطاق‌بازرگانی شیراز یك طاق نصرت زیبا و باشکوه در دهانه بازار وکیل برپاگردید و همچنین از جلوی بانك ملی در امتداد خیابان زند در محل طاق نصرت مزبور بطرف پائین خیابان زند بوسیله لامپهای رنگارنك تزئین یافته بود و علاوه بر برگزاری این چراغانی ها مجلس جشن باشکوهی در محل اطاق بازرگانی‌برپا گردید و نیز شب‌نهم آبان ضیافت شامی درپارك‌سعدی ترتیب داده شده بود که بگرمی از ۵۰۰ نفر از روسای ادارات کشوری و لشکری و بازرگانان ،محترمین شهر پذیرائی بعمل آمد . مراسم جشن فرخنده شاهنشاه آریامهر و شهبانوی ایران با شوق و شعف زایدالوصفی درساعت یازده پایان یافت ضمنا در این جشن بانو دلکش خواننده رادیو ایران برنامه جالبی با ارکستر اجرا نمود .

دادگستری آذربایجان شرقی

ایام فرخنده تاجگذاری اعلیحضرتین را بطرز باشکوهی جشن گرفت

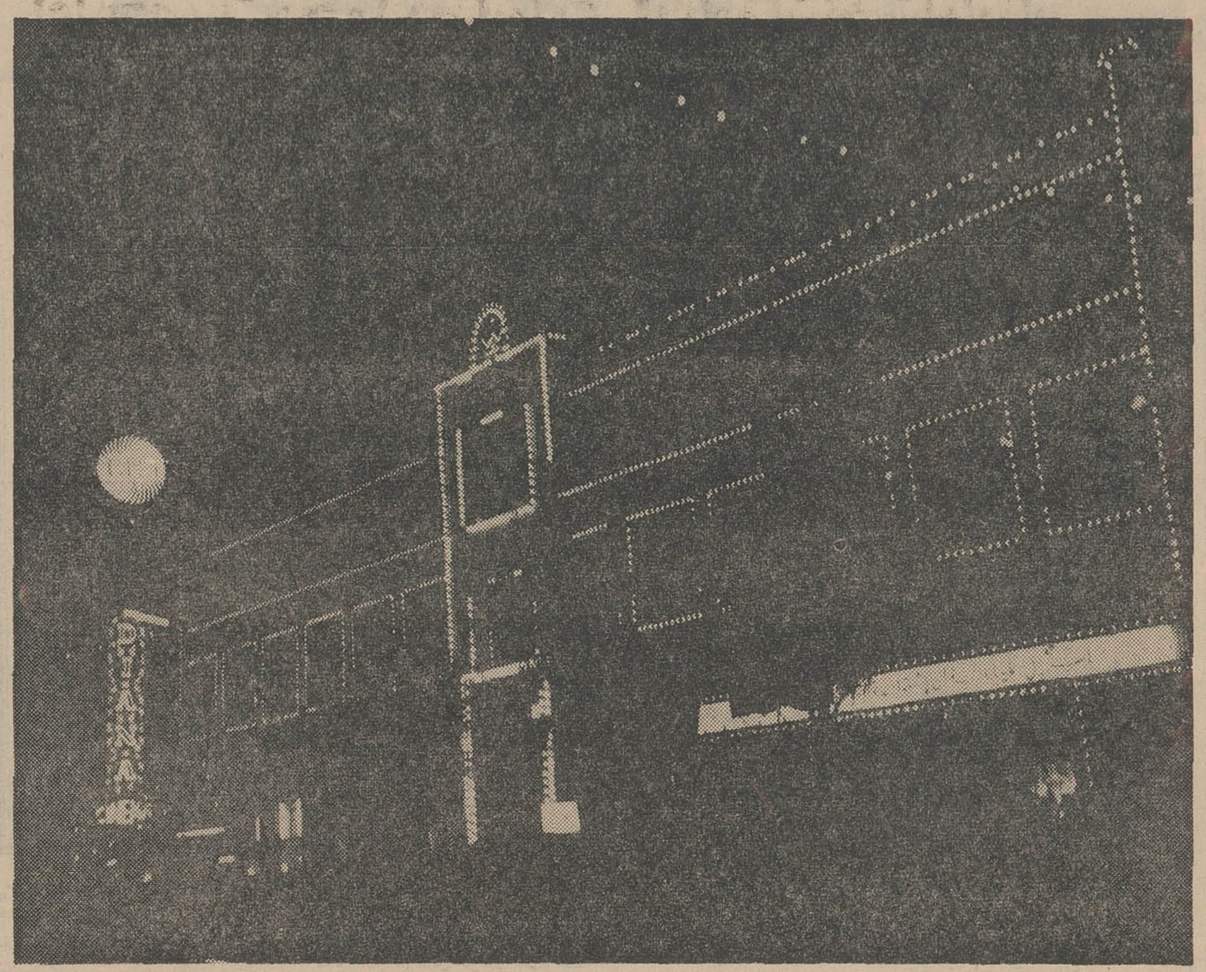

کارکنان دادگستری آذربایجان شرقی‌به میمنت روز های خجسته تاجگذاری شاهنشاه آریامهر و شهبانوی محبوب ایران جشن باشکوهی برگزار نمود .

ساختمان های دادگستری و دادسرای تبریز بطرز زیبا و باشکوه آذین بندی شده و بانصب چند هزار چراغ الوان بر عظمت این جشنها میافزود .

روی پلاکاتها و پارچه های جالب شعار های زیبائی ازفرمایشات شاهنشاه آریامهر در زمینه بسط عدالت اجتماعی در کشور ایران و اثرات آن برای جامعه ایرانی نقش بسته و دهها تزئینات دیگر نیز بر ابهت و عظمت این جشنها افزوده است. آقای ابوالفتح یاسری ریاست دادگستریهای آذربایجان شرقی نیز در اجتماعات و جشنهای فرخنده تاجگذاری شرکت کرده وموفق شده‌اند که اعتبار ونفوذ اجتماعی و موفقیت عالی قضائی برای خود و استان کسب نمایند و عدل پهلوی را در اعماق مردم رسوخ دهند . در عکس صحنه‌ای از تزئین و چراغانی جالب ساختمان دادسرای تبریز دیده میشود .

پولی راکه بسختی بدست آورده‌اید دورنریزید

صرفه‌جوئی را با خرید هوورماتیك آغاز کنید

● گنجایش ـ ۳ کیلولباس خشك
● وقت شستشو ـ فقط چهاردقیقه
● مصرف ـ آب صابون وبرق هرسه کیلویك ریال
● پس‌ازشستشو بطورخودکارمتوقف میشود .

با اقساط هفتگی ۴۳ تومان
قابل پرداخت در هرماه

HOOVER

نزدیکترین فروشگاه و یا
کارخانجات تولیدی فیلور

نمایشگاه ـ خیابان شاهرضا . چهار راه کالج شماره ۲۰۰ ـ تلفن ۲-۴۹۲۶۱-۶۶۰۳۴

آگهی استخدام

دانشکده کشاورزی دانشگاه تهران هفت‌تن دانشیار رشته‌های مورد نیاز بشرح زیر .

۱ـ مهندس آبیاری و آبادانی	یك تن
۲ـ گیاه پزشکی	یك تن
۳ـ اقتصاد کشاورزی	دو تن
٤ـ صنایع کشاورزی	دو تن
۵ـ دامپروری	یك تن

ازطریق مسابقه انتخاب واستخدام مینماید .

داوطلبان میتوانند ازتاریخ نشر اولین آگهی تا مدت دو ماه همه روزه باستثنای ایام تعطیل باتسلیم مدارك مشروحه زیر .

۱ـ کلیه مدارك تحصیلات عالی ودانشنامه دکتری یا معادل‌آن در رشته مربوط

۲ـ کلیه مدارك درمورد گذراندن مرحله استادیاری دردانشگاه

۳ـ برك انجام خدمت زیرپرچم یامعافی از خدمت

٤ـ مدارك و سوابق استخدامی (درصورتیکه سابقه استخدامی داشته باشند)

۵ـ شش قطعه عکس و دوبرك رونوشت مصدق شناسنامه

٦ـ برك معرفی از سازمان هدایت فارغ‌التحصیلان

بدبیرخانه دانشکده مراجعه وثبت نام نمایند استخدام پذیرفته شدگان موکول بتامین اعتبار و مقررات مالی مربوطه میباشد

الف ٦٨٤٦

آـ٣٤٥٦٦ ۲ـ۲

سرمقاله

این تفاوت برای چیست؟

نامه‌ای داشتیم از یك خواننده عزیز «اطلاعات» که توصیه کرده است اگر خواستید چاپ کنید بدون ذکر اسم وبعنوان یك مسئله عمومی در معرض بحث و ملاحظه مسئولین امر قرار دهید تا جنبه خصوصی و فردی پیدا نکند. نویسنده محترم این‌نامه که مهندسی است و در رشته کشاورزی اشتغال و فعالیت دارد شرح میدهد: «پریروز یك بار سبزی که عبارت بود از صدو پنجاه گل کلم مرغوب از مزرعه خود بشهر فرستادم که بعد از وضع کرایه مجموعا پنجاه و هفت تومان عاید من کرد و اگر شانزده تومان دستمزد کارگری را هم که همراه بار بشهر فرستادم حساب کنید میماند فقط چهل و یك تومان. حال آنکه همین گل‌کلم بین‌پانزده قران تا سه‌تومان بدست مصرف‌کننده میرسد. چنانکه بادمجان فروخته‌ام صدتا سه تومان و همان بادمجان‌را مصرف کننده میخرد دانه‌ای یك‌قران، سی‌شاهی، دوقران.. این وضعیت که متاسفانه مبتلا به اغلب تولید کنندگان محصولات کشاورزی و ناشی از عدم وجود یك سیستم صحیح کنترل و توزیع میباشد باعث میشود که امثال بنده ترجیح دهند محصول خودرا علوفه گاو و گوسفند کنند تا آنکه رنج ارسال و فروش آنرا دربازار بخود بدهند»...

این خلاصه‌ایست از موضوعی که خواننده عزیز ما تحت عنوان «مشکل عمومی» روی کاغذ آورده وانصاف باید داد که حق با ایشان است یعنی متاسفانه ما سیستم صحیحی برای توزیع نداشته‌ایم واین نه فقط در موضوع محصولات کشاورزی، بلکه در زمینه سایر محصولات ومصنوعات باعث میشده وهنوزهم میشود که درفاصله بین تولیدکننده ومصرف کننده قیمت کالا بطور فاحشی تفاوت پیدا کند. بطوریکه هیچ تناسب منطقی بین قیمتی که مصرف کننده بپای محصول کشاورزی یا صنعتی میپردازد با پولی که باصطلاح دست تولیدکننده را میگیرد وجود نداشته باشد. مثلا تولید کننده همینطور که خواننده عزیز ما نوشته است بادمجان میفروشد صدتا سه تومان، تولید کننده میخرد صدتا سی تومان یعنی درست یك برده!

این تازه یکی از عیوب نداشتن روش صحیح توزیع است. گرفتاری های دیگری نیز ازین مسئله ناشی میشود که ما طعم نامطبوع همه آنها را چشیده‌ایم مثل اینکه یکسال براثر ازدیاد تولید برمصرف، موجودی پیاز و سیب زمینی درانبارها فاسد میشود و قیمت آن طوری پائین میآید که حتی کشاورز بالای آن ضرر میدهد. سال دیگر همین محصول بعلت اینکه زارعین چشمشان ترسیده و نکاشته‌اند، نایاب وجزو کالا های بازار سیاه میشود!

خوشبختانه مادر دنیایی زندگی میکنیم که برای اینگونه مشکلات راه حل های اصولی و قاطع بدست آمده و دانش عصر ما همانطور که انواع موجبات ووسایل را برای بهره‌برداری کامل ازآب وخاك فراهم ساخته، پیش‌بینی آنرا نیز کرده است که چگونه میباید عده بیشتری را با شرایط سهلتر و درزمان کوتاهتر ازین محصول بهره‌مند نمود و ترتیبی داد که تعادل میان تولید ومصرف در همه حال محفوظ بماند.

آمار کشاورزی و تعاونی‌های توزیع ومصرف آخرین تجربه و آزمایش متکی باصول علمی در جهت تضمین این مقصود شناخته میشود. وقتی پای آمار درمیان بود رابطه و تناسب منطقی میان تولید ومصرف همواره محفوظ میماند واین توازن، بخودی خود ثباتی بوجود میآورد که لازمه تثبیت نرخهاست. زیرا که بی‌ثباتی و عدم توازن بین تولید ومصرف در شرایط طبیعی مهمترین وشاید تنها علت نوسان نرخهاست. اما تعاونی‌های توزیع و مصرف ـ بشرط آنکه روی‌قاعده واساس صحیح ومنطقی کارکنند ـ فاصله‌ای راکه میان تولید کننده ومصرف کننده وجود دارد ومعمولا عرصه ترکتازی و استفاده جوئی واسطه‌ها ودست های بیکاره و مزاحم است بنحو معقولی پرمیکنند و باوجود آنها دیگر دلیلی باقی‌نمیماند که بادمجان صدتا سه‌تومان ازتولید کننده خریداری و صدتا سی‌تومان به‌مصرف کننده فروخته شود.

بملاحظه همین اصول و نکات و باعتبار اهمیت مسئله اخیر است که گذشته از توجه خاص به تشکیل وتقویت مبانی تعاونی‌ها در چند ساله اخیر، باشروع دوره جدید فعالیت دولت فکر تاسیس وزارتخانه تازه‌ای بنام تولیدات کشاورزی صورت عمل بخود گرفت و مطمئنا بتدریج که این وزارتخانه جدید وظایف خودرا تصدی و مباشرت کند مشکلاتی ازین قبیل موضوعات منتفی خواهد گشت.

اخطار روشنفکران پاریس

از: لوموند

جنگ هیچ مسئله‌ای را حل نمیکند

اختلافات را در پشت میز مذاکرات بهتر از کوچه ها وخیابانها میتوان حل کرد

کمیته روشنفکران برای یافتن راه حل اختلافات اعراب و اسرائیل که در پاریس از جانب عده‌ای از روشنفکران فرانسه تشکیل گردیده اعلامیه‌ای انتشار داده و شرایطی را که برای حل این بحران مفید می داند اعلام کرده است.

کمیته مذکور قبل از جنك شش روزه اعراب و اسرائیل که در ماه ژوئن صورت گرفت تشکیل شده وهدف آن جلو گیری از توسل بزور می باشد. کمیته معتقداست که جنك هیچ مسئله‌ای را حل نمی کند و بایداز راههای مسالمت‌آمیز این مسئله را حل کرد زیرا فقط این راه به خیر و صلاح ملل ذینفع می‌باشد. کمیته روشنفکران خواستار محدودیت ارسال اسلحه به این کشور ها و بر قراری روابط عادی میان آنها می باشد کمیته همچنین معتقد است که برقراری روابط مستقیم میان عناصر مترقی اسرائیل و اعراب بهترین وسیله برای نیل به هدف می باشد، ولی جنك ژوئن اجرای این هدف هارا متوقف ساخت.

قبل ازاینکه آتش جنك مشتعل گردد عده‌ای از رهبران عرب اسرائیل رابه ویرانی و مردم آنرا به نابودی تهدید میکردند و اینك که جنك به پایان رسیده معلوم میشود که این تهدیدات بیهوده بوده است. محو مردم یك کشور خیانت است و نمی توان آنرا لازمه رشد و توسعه اجتماعی تلقی کرد، کشتار دسته جمعی دلیل مترقی بودن نیست.

اینك موقع مناسبی است که نظریات صلح طلبانه اعلام گردد. ولی قبلا باید مبانی نظری چندی رایاد آوری نمود.

۱ـ اسرائیل یك کشور حاکم است که حق حیات و زندگی همراه باامنیت را دارد، اینکه عده‌ای از ساکنان یهودی اورشلیم در موقع اشغال انگلیسی ها از آن سرزمین مهاجرت کرده‌اند و یا اینکه موقع تشکیل این دولت عده‌ای ازاعراب از آنجا مهاجرت نموده‌اند دلیل آن نمی‌شود که حاکمیت و اصل وجودی و امنیت این کشور را در معرض خطر قرار داد.

۲ـ مردم فلسطین در اثر تصمیم سال ۱۹۴۷ سازمان ملل و اثرات بعدی آن از خانه وکاشانه خود رانده شده‌اند و دولت اسرائیل و کشورهای عرب همه مسئول این مهاجرت و دربدری می باشند این کشورها باید به توافقی برسند که آوارگان به سرزمین های خود باز گردند و این حربه تبلیغاتی از دست همه گرفته شود. در این قسمت باید دولت اسرائیل صریحا مسئولیت خودرا قبول کند وکشور های عرب نیز قبول کنند که بیگناه فلسطینی به انهدام دولت اسرائیل نیستند.

۳ـ بر خلاف آنچه که کشور های سیاسی و ایده ئولوژی شده‌اند که عربی میگویند بازگشتن آوارگان مردم‌خاور میانه هنوز از عواقب آن لازمه انهدام اسرائیل نیست با رنج می برند.

۴ـ فلسطینی های عرب مانند اسرائیلی کشورهای عربی مرتکب اشتباه مربوط کردن ایجاد یك دولت فلسطینی به انهدام دولت اسرائیل ها حق دارند که در کادر منطقه خود حاکمیت داشته باشند وحدود این حاکمیت باید با گفتگو و مذاکره که نمایندگان دو طرف در آن شرکت دارند مشخص گردد. چنین است نکات اساسی نظریات کمیته روشنفکران برای حل اختلافات اعراب و اسرائیل. اینك در حالیکه بیشتر از چهار ماه از جنك اعراب و اسرائیل گذشته وضع هنوز روشن نیست و اعراب و اسرائیل سعی دارند مسئولیت آوارگان جنك قدیم و جدید را به گردن یکدیگر بیاندازند و بجای آنکه در صدد یافتن راه حلی برای آن باشند.

* طرق سیاسی

رهبران کشور های عرب در کنفرانس خارطوم تصمیم گرفتند که موقتا از اقدام نظامی صرفنظر کرده و متوجه طرق سیاسی برای خروج نیروهای اسرائیلی ازمناطق اشغالی اعراب گردند. اگر چه این سیاست تهدید جنك جدید را موقتا بر طرف کرده ولی بهیچوجه نشانه تغییر هدف‌اساسی اعراب نیست.

اسرائیل که با پیروزی نظامی و اشغال سر زمین های عرب بصورت یك قدرت اشغالگر در آمده اینك در مقابل روش اعراب کم‌کم به این نتیجه میرسد که سرزمین‌های اشغالی را حفظ کند و مسئله آوارگان رادرکادر کاملا اسرائیلی حل کند. دولت اسرائیل با یك پارچه کردن یکطرفه شهراورشلیم و باتاکید اینکه غزه و گولان اصولا مسئله مورد گفتگو با اعراب نمی باشد و باایجاد پایگاه های کشاورزی، مذهبی و نظامی در اراضی اشغال شده موقعیت خودرا تحکیم میکند.

اینك در اراضی اشغال شده اعراب بوسیله اسرائیل و حتی در خود اسرائیل سوء قصد ها و فشار ها تشدید گردیده است از یکسو تروریسم بصورت بی قید و بند در می‌آید و بهیچ اصلی مقید نمیشود واز سوی دیگر بنظر میرسد که نگرانی برای حفظ نظم برای مقامات اسرائیلی مهمتر از اجرای عدالت گردیده است.

در صحنه بین‌المللی، نفع قدرت های امپریالیستی ایجاب میکند که بگویند مسئله اساسی و فوری باز شدن مجدد کانال سوئز می باشد ومسائل دیگر مانند مسئله فلسطین و مسئله پناهندگان را بعدا می‌توان حل کرد. در حالیکه قضیه کاملا بر عکس است، بدون شك اگر درباره مسئله‌ای مذاکره شد و راه حلی برای آن پیدا شد جای مسرت خواهد بود ولی نمی توان جنبه اساسی را به بوته فراموشی سپرد.

اینك بنظر میرسد که موقع آن فرا رسیده است که ما نگرانی خودرا ابراز کنیم. در مقابل اوضاعی چنین پیچیده چه باید کرد؟

بدون شك اگر اسرائیل تعهدات خودرا در مقابل مردم عرب فلسطین ولزوم حق حیات آنها راقبول کند وضع تغییر خواهد کرد، اگر اسرائیل اعلام کند که آماده مذاکره در باره وضع اراضی اشغال شده می باشد، اگر بیدرنك اجازه دهد که اعراب فراری بعد از جنك ژوئن به ساحل غربی اردن باز گردند مسلما وضع بهتر خواهد شد و اندکی از ابهام کاسته خواهد شد. در مقابل اعراب هم باید قبول کنند که تامین حقوق ملی فلسطینی ها لازمه انهدام اسرائیل نیست. مسلما کمیته روشنفکران برای حل مسئله اختلاف اعراب و اسرائیل قدرتی نداردولی اقدامات این کمیته می‌تواند روی عناصر چپ اسرائیل و عرب موثر باشد. این نظریات همچنین روی عناصر چپ در سرتا سرجهان نیز اثر خواهد داشت و شاید این محافل قبول کنند که این نظریات می تواند مفید باشد. در این صورت ما نیروئی خواهیم داشت که به کشور های ذینفع فشار خواهد آورد و راه حلی برای بحران پیداخواهد شد.

لازم به توضیح است که در این کمیته عده‌ای از روشنفکران یهودی فرانسوی نیز شرکت دارند.

من جاسوس سیا بودم

بقلم: جان اسمیت

مقدمه نویسنده

دنیای اسرارآمیز جاسوسی دنیای بسته‌ای است که اغیار را بدان راهی نیست. بااینحال فعالیت های شگرف جاسوسان و اثرات فوق‌العاده بزرك این فعالیت ها، که گاه مسیر بزرگترین حوادث تاریخی را تغییر میدهد، چنان است که کشورهای بزرك جهان برای پی بردن به اسرار فعالیت‌های رقیبان و خنثی کردن عملیات سازمان های جاسوسی حریف هیچگاه از هیچ تلاشی فروگذار نمیکنند. یکی از راههای خنثی کردن تلاش رقیبان نفوذ در دستگاههای جاسوسی حریف و شستشوی مغزی و یادر صورت لزوم «خریدن» عوامل جاسوسی حریف است. داستان مهیجی که ازاین شماره آغاز میکنیم بازگو کننده یکی از این تلاشها است. جان اسمیت امریکائی چندی قبل به اتحاد شوروی رفت ودر این کشور ساکن شد. درآن هنگام تصمیم جان اسمیت به اقامت گزیدن درمسکو زیاد جلب توجه نکرد. اما اکنون جان اسمیت اعتراف میکند سالهای دراز عامل سیا بوده و در بسیاری ازکشورهای خاور میانه به فعالیت های جاسوسی اشتغال داشته یکبار دیگر توجه مردم جهان بفعالیت های جاسوسی دو دولت بزرك امریکا و شوروی جلب شده است. هنوز بدرستی معلوم نیست که آیا جان اسمیت جاسوس دوجانبه بوده یا آنکه پس از سالها پناهنده شده است. آنچه مسلم است خاطرات جان اسمیت فعالیت صادقانه برای سیا بکشور خودپشت کرده وبشوروی میتواند پرده از بسیاری از اسرار فاش‌نشده فعالیت دیپلماسی سالهای اخیر امریکا و شوروی درخاور میانه بردارد.

من درشهر کوینسی واقع در ایالت ماساچوستس در ایالات متحده امریکا بدنیا آمدم. هفده سال اول زندگی‌ام همانجا گذشت. من یگانه فرزند خانواده بودم و با مادرم و ناپدری‌ام که شخصی ازاهالی فنلاند بنام توماس کانتولا بود زندگی میکردم. ناپدری‌ام انسان فوق‌العاده مهربانی بود و مرا خیلی دوست میداشت.

موقعیکه هفت ساله شدم مرا به دبیرستان نزدیك خانه‌ام فرستادند. مادرس میخواندیم و در چمن‌زار مستر تاکسون که گاوهای خود را در آنجا میچراند فوتبال‌بازی میکردیم. وقتی که بزرگتر شدم به تحصیلات خودم در کالج خصوصی «تایر آکادمی» که در شهر برینتری نزدیك شهر خودم واقع است ادامه دادم.

درسال ۱۹۴۳ من در کارخانه کشتی سازی «فوررپور» که کشتی جنگی میساخت استخدام شدم. بعد معاون متصدی در ساختمان ناو هواپیمابر «تیکوندا ـ روك» شدم. بزودی از کارخانه درآمدم و بعنوان داوطلب وارد صفوف نیروی دریائی نظامی ایالات متحده آمریکا شدم.

اولین ماههای خدمتم در نیوپورت واقع در ایالت رودآیلند گذشت. من درچندآموزشگاه نیروی دریائی تحصیل کرده بودم و سرانجام برای خدمت دائمی به شعبه مخصوص ارتباطات نیروی دریائی نظامی ایالات متحده اعزام شدم. این شعبه به خواندن رمز های کشور های خصم اشتغال داشت. کار در این شعبه جالب بود و من باکمال میل آنرا انجام میدادم. شبی که موفق شده بودیم تلگرام رمز فرماندهی ژاپن رادرباره استقرار پنج فروند اژدرافکن اسکادربخوانیم برای ابد در خاطرم زنده ماند. ما اطلاعاتی راکه بدست آورده بودیم به ناوگان ایالات متحده آمریکا دراقیانوس آرام دادیم و بزودی یك تلگرام رمز دریافت نمودیم که در آن گفته میشد که کلیه ناوهای دشمن نابود شده‌اند. این موضوع مایه مباهات ما شد. ما سربازان ساده آمریکا میدانستیم که اتحاد شوروی محض شکست دشمن مشترك چه قربانیهائی متحمل گردید وخوشحال بودیم که موفق شده بودیم سهم خود را در این کار مقدس اداء کنیم.

بعد از جنك دوم جهانی من به تحصیل خودم در دانشگاه جورج ـ واشنگتن ادامه دادم.

در یکی ازروز های پائیز سال ۱۹۵۰ من برای اولین بار وارد اطاق شماره ۱۱۱۰ ساختمان وزارت خارجه ایالات متحده آمریکا در واشنگتن شدم. شخص بلند قدی که موهای سرش را تراشیده بود وگردنی فوق‌العاده کلفت و صورتی باد خورده و خشن داشت از صندلی برخاست و ازمن استقبال نمود. این شخص رالف آندرسن فرمانده دریائی من در زمان جنك بود. ماچند سال همدیگر را ندیده بودیم. بعد از جنك رالف آندرسن از نیروی دریائی ترك خدمت کرد وبعنوان مشاور شعبه رمز وزارت امور خارجه ایالات متحده آمریکا مشغول کار گردید.

رالف گفت: ـ ازدیدنت فوق‌العاده خوشحالم بنشین و بگو که بامن چکار داری.

او چراغ رومیزی را جابجا کرد تامرا بهتر ببیند وآماده شنیدن حرف های من شد.

باختصار جواب دادم: ـ من دنبال کار میگردم. فرمانده، آدم تنها باعلم ودانش شکمش سیر نمیشود. شما خوب میدانید که من درکار خواندن رمز خبره هستم. آیا در وزارت شما کاری برای من پیدا نمیشود؟

رالف با کنجکاوی بمن نگاه کرد

ـ ببین جان، دلت نمیخواهد به افریقای جنوبی بروی؟ سفارت مادر پرتوریوم احتیاج به متخصص رمز دارد..

بدین ترتیب خدمت من در وزارت امور خارجه ایالات متحده آمریکا در اداره مهمی که هدفش اجرای سیاست خارجی ماوکسب دوستی بیشتر سایر کشور ها برای ایالات متحده آمریکا میباشد آغاز گردید. **نا تمام**

نگاهی بمطبوعات دنیا

● الحیات

روزنامه «الحیات» چاپ بیروت در شماره امروز نوشته است محافل مطلع سیاسی به اسرار تازه‌ای از گفتگو های ملك حسین باژنرال دوگل در هفته گذشته اشاره کرده و میگویند.

هنگام سفر ملك حسین به پاریس مذاکرات مهمی با ژنرال دوگل انجام یافت که سه مسئله مهم زیر دراس آن قرار داشت:

۱ـ حمایت فرانسه و اروپا برای محو آثار جنك در راه تقویت دوستی اعراب و فرانسه.

۲ـ بررسی تقاضای اردن برای دریافت اسلحه که اخیرا داده شده است.

۳ـ متوقف ساختن ارسال اسلحه به اسرائیل بویژه در وضع فعلی.

بنظر این محافل معلوم نیست که ملك حسین با ژنرال دوگل در موردمسائل بالاتاچه حدودی به توافق رسیده‌اند.

*** نیویورك تایمز**

روزنامه نیویورك تایمزدر شماره امروز خود حمله مزدوران سفید پوست به کنگو را مورد تفسیر قرار داده از دولت امریکا تقاضا کرده است تا دولت پرتقال راتحت فشار قرار داده آنرا ازدخالت نظامی در یك کشور مستقل باز دارد.

نیویورك تایمز می‌نویسد ایالات متحده باید در خارج وداخل شورای امنیت سازمان ملل متحد بکوشدو آنچه بتواند بیشتر تلاش کند تا پرتقال دراین تجاوز محکوم گردد پرتقال رفتار خصمانه و ناپسندی نسبت بملل افریقائی پیش گرفته است.

قدیمترین سنت اشرافی انگلیس از بین رفت

الیزابت دوم ملکه انگلستان بانطقی که هنگام گشایش دوره اجلاسیه جدید پارلمان انگلیس ایراد کرد ضربت مهلکی بر پیکر مجلس اعیان آن کشور وارد ساخت.

اینك لحظه پایان دوران اقتدار مجلس لردها فرا رسیده است. باین ترتیب هفت قرن تاریخ «آداب ورسوم» انگلیسی و یك سیستم موروثی که بیش از هر سیستم دیگر در جهان دوام یافته است از بین میرود.

هنگامی که بمناسبت برگزاری آئین رسمی گشایش پارلمان توپها در ساحل رودخانه «تایمز» بغرش در آمده بودند الیزابت دوم در دو جمله کوتاه تصمیم دولت خود را برای تقلیل اختیارات مجلس لردها و از بین بردن سیستم القاب و عناوین موروثی لردی که از سال ۱۲۶۴ دراین کشور مرسوم است اعلام داشت.

لردها که هرسال یك بار بمناسبت گشایش پارلمان بانمایندگان مجلس عوام جلسه مشترك تشکیل میدهند بدون آنکه کلمه‌ای برزبان بیاورند نطق ملکه را استماع کردند.

مجلس لرد های انگلیس امروز نیز ۸۶۵ عضو دارد. این دوکها، مارکیها، کنت ها، کنتس ها ویکونت ها، بارون ها، بارونس ها در جریان قرن ها هیچ زحمت دیگری نداشتند جز آنکه در یك خانواده لرد چشم بدنیا باز کنند و فرزند ارشد خانواده باشند تا خودبخود یکی از کرسی‌های مجلس اعیان را اشغال نمایند.

سیستم موروثی شامل دو اسقف بزرك و ۲۴ اسقف دیگر نیز میشود از سالها قبل نمایندگان مجلس عوام و گروهی از لردها از شیوه کار مجلس اعیان بشدت انتقاد میکردند. آنها میگفتند طرز کار مجلس لردها تصویب قوانین ضروری را بتعویق میاندازد.

● مجمع بیمصرف

یکی از لردهای موافق به خبرنگار روزنامه فرانس‌سوار گفته است: هنگامی که صحبت از مالیات جدیدی برای احشام یا شکارگاه های آنها بمیان می‌آمد پای خود را به مجلس نمیگذاشتند و فریاد بر می‌آوردند که دولت میخواهد آنهارا ورشکست کند.

لرد «آرون» یکی دیگر ازنمایندگان مجلس اعیان میگوید: «حماقت همکاران ما مجلس لردهارا بصورت یك مجمع بیمصرف درآورده است وقتی که مطلب مهمی در جلسه علنی مطرح میشود پنجاه نفر از لردها بخواب میروند و وقتی هم که از خواب بیدار میشوند میپرسند چطور شده که قوهای نر و ماده سفید «گرین پارك» تولید نسل نمیکنند!»

هارولد ویلسون از تصمیم جدید خود که در نطق ملکه انگلیس گنجانده دو هدف عمده دارد.

۱ـ پس از جلب موافقت رهبران سه حزب «لیبرال، محافظه کار و کارگر» در دو مجلس شماره لردهای موروثی را در مجلس عوام از ۱۰۳۷ نفر به سیصد نفر تقلیل دهد.

۲ـ تصویب قوانین دردو مجلس بسرعت صورت گیرد.

بموجب قانونی که درسال ۱۹۴۹ بتصویب رسیده لایحه را که مجلس عوام تصویب کرده ولی در مجلس لردها رد شده باشد نمیتوان در مدت کمتر از یکسال بامضای ملکه انگلیس رسانید.

در قانون جدید این مدت به شش ماه تقلیل می‌یابد. باین ترتیب عضویت لردهای موروثی پس از ۷۰۰ سال ازبین میرود.

برنامه سوم از دید مسئولین آن

جلسه سخنرانی ماهانه بانك مرکزی ایران عصر دیروز درمحل بانك تشکیل شد و طی آن آقایان دکتر خطیبی و آقای مهندس رزاقی و آقای احمدنویان پیرامون ارزیابی برنامه سوم از نظر پیشرفت اقتصادی در بخشهای کشاورزی، آبیاری و صنعت مطالبی اظهار داشتند.

اولین سخنران جلسه دیروز آقای دکتر نصرت‌الله خطیبی کارشناس امور کشاورزی درسازمان برنامه بود. وی طی سخنان خود گفت:

*** کشاورزی**

در حال حاضر ۲۴ در صد تولید نا خالص ملی ایران از منابع کشاورزی و دامپروری تامین می شود. حدود ۱۱ در صد ازمساحت کشور یعنی قریب ۱۹ میلیون هکتار زراعت میشود و چون بیشتر زمین های زراعتی در حال آیش است کشت حقیقی در ۷ میلیون هکتار که مساوی ۴ در صد مساحت کل ایران است انجام میگیرد. درسه میلیون هکتار اراضی زیر کشت، زراعت آبی میشود و بیش از نصف محصولات ایران از این زمینها بدست می آید.

در ایران بازده تولید کشاورزی خیلی کم است مثلا بازده تولید گندم در هکتار ۷۵۰ کیلو گرم میباشد و حال آنکه متوسط تولید گندم در ممالك پیشرفته حدود ۴ تن در هکتار است محصول مرکبات در ایران بطور متوسط حدود ۵ تن در هکتار است در حالیکه، با کمی دقت و استفاده از کود و نهال بهتر میتوان آنرا به پنج برابر افزایش داد.

در برنامه عمرانی سوم کشور سه هدف مورد نظر بود.

افزایش تولیدی کشاورزی جهت تامین احتیاجات غذائی ـ بالا بردن سطح زندگی روستائیان و توزیع عادلانه تر در آمد کشاورزی.

در برنامه سوم هدف این بود که از طریق تعمیم روشهای نوین کشاورزی و ازدیاد مصرف کود شیمیائی ـ مبارزه با آفات نباتی و بیماریهای دامی و توسعه اعتبارات روستائی تولید گندم ۲۷ در صد، جو ۱۰ در صد برنج ۴۰ در صد، پنبه ۳۲ درصد، مرکبات ۴۹ درصد میوه ۱۲ درصد، چغندر ۴۱ درصد افزایش یابد ولی در عمل بعلت خشکسالی، عدم سرمایه گذاری خصوصی، اولویت برنامه اصلاحات ارضی و نبودن کار پرسنلی ماهر این توفیق بدست نیامد و بجای اینکه درصد رشد سالیانه کشاورزی کشور طبق پیش بینی به ۴٫۱ درصد برسد از ۲٫۷ در صد تجاوز نکرد.

*** آبیاری**

دومین سخنران جلسه آقای مهندس رزاقی کارشناس آبیاری بود. وی طی مطالبی گفت قرار بود در برنامه سوم ۱۴۰ هزار هکتار اراضی دیگر آبیاری شود در حالیکه ۱۴۵ هزار هکتار جدید آبیاری گردید و طی این برنامه بمنظور شناخت کیفیت و کمیت منابع آبی ۲۵۰ دستگاه اندازه گیری آب بوجود آمد و از لحاظ کادر فنی و آب شناسی توفیقی بدست آمد و امکان تبدیل آب شور به شیرین پایه گذاری شدو ایجاد سد هائی مانند سدشاه‌عباس ـ سد ارس ـ سد کورش ـ سد شاهپور اول موجب میشود که ظرف سالهای آینده ۵ میلیارد متر مکعب بامکانات استفاده آبی کشور افزوده شود.

● صنایع

سخنران بعد جلسه آقای نویان بود. وی پس از بیان مطالبی گفت در برنامه اول ۱٫۲ میلیارد ریال و در برنامه دوم ۶٫۸ میلیارد ریال در بخش صنایع سرمایه گذاری شد در حالیکه این مبلغ در برنامه سوم به ۲۴ میلیارد ریال رسید. هدف برنامه سوم ایجاد توسعه صنایع و افزایش درآمد ملی بود و طی آن سرمایه داران خصوصی و تجهیز کارخانجات دولتی و معادن کشور توجه شد سرمایه گذاری در بخش صنایع بیش از آنچه مورد نظر بود انجام شد وسیاست دولت متوجه جلب پس انداز های خصوصی گردید.

اشتهار

از : حبیب

نوسازی

اجرای طرح نوسازی در سراسر کشور بعنوان چهاردهمین اصل انقلاب سپید اعلام گردید . بدنبال این مطلب خبرهای متعددی در زمینه نوسازی انتشار یافت . از جمله روز گذشته در اطلاعات خبری بود باین مفهوم که قورخانه ـ باب همایون و دارالفنون خراب میشود تا میدان سپه وسیعتر گردد وبه وزارت دارائی وداد گستری برسد!

فرضا این طرح عملی شود فایده آن برای تهران چه خواهد بود ؟ و آیا توسعه یك میدان که در حال حاضر بحد کافی بزرك است نوسازی است ؟

بطور کلی در مساله نوسازی باید شهرها وروستاها رااز یکدیگر تفکیك نمود . آنچه بعنوان یك اصل انقلابی باید مورد توجه باشددر درجه اول نوسازی روستا های کشور میباشد که از نظر ساختمانی ـ تامین آب ـ نداشتن راه ـ نداشتن برق ـ نداشتن مدرسه و درمانگاههای مورد نیاز ـ نداشتن وسائل تفریح و ورزش هنوز اکثرا در وضع قرون وسطائی قرار دارند . آنچه بعنوان انقلاب میتواند مورد نظر باشد اینگونه نوسازی است بطوریکه روستاهای مدرن بوجود آید. اما درمورد نوسازی شهرها و بخصوص پایتخت اجرای هرطرحی نبایدصرفا بخاطر زیبائی و احیانا تفنن و خرج کردن پول باشد . بلکه اجرای طرح نوسازی درشهرها وپایتخت باید بخاطر رفاه وآسایش بیشتر ساکنین شهرباشد و وضع زندگی مردم رادر جهت بهبود ،دگرگون سازد .

برای مثال اکنون بزرگترین مشکل زندگی در تهران مشکل عبورو مرور می‌باشد ـ طرح انقلابی نوسازی در تهران باید متوجه ایجاد مترو ـ ترن هوائی وجاده‌های هوائی باشد . در مورد این جاده های هوائی امروز دنیا اهمیت بسیار برای آن قائل است زیرااز مطالعه مداوم درحرکت وسائط نقلیه به این نتیجه رسیده‌اند که بخش مهمی از ساکنین شهرهای پرجمعیت به مرکز شهرکار ندارند بلکه از شمال یا جنوب و یا دیگر نقاط حاشیه شهر به نقاط دیگری در آنطرف شهر میروند و چنانچه جاده های هوائی وجود داشته باشد مطلقا خیابانهای مرکزی شهر رابرای وسائط نقلیه ایکه به مرکز شهر کار دارند خواهند گذاشت . تهران به طرحهائی نظیر آنچه گفته شد احتیاج دارد . احتیاج دارد که جنوب شهر بایك برنامه انقلابی بکلی نوسازی شود ـ کوچه های تنك و خانه های فاقد نور وروشنائی ازبین برود و محله هائی آباد با آپارتمان های آفتابگیر و محوطه‌های بازوپارکها ومناطق سرسبز بجای آن ایجاد گردد . طرحی که باید بعنوان یك اصل انقلابی تجلی کند باید اهمیت و ضرورت و عظمت کافی داشته باشد والا تعریض یك میدان کاری است که روزانه باید بدون سرو صداصدها نظیر آن صورت گیرد .

۳۰۰۱۰

* وقایع راه طالقان

هرکس یکدفعه با اتوبوس های شرکت مسافربری طالقان باین شهرستان سفر کندآنقدر چیزهای دیدنی در اتوبوس‌های قراضه این شرکت می بیندکه اگر یکسال هم دور دنیا بگردد نظیرش را نخواهد دید .

دراین گاراژ گوسفند وآدم باید با هم سوار یك اتوبوس بشوند باینترتیب که مسافرین در صندلی ها و گوسفندان در وسط ماشین روی بارهااطراق می‌کنند حالا بگذریم از اینکه با هر گوسفندی سی چهل تا مگس و پشه وارد ماشین می‌شود و بوی تعفن کثافات گوسفندان حال مسافرین را بهم میزند . این یك چشمه از جریاناتی بود که در سفرطالقان دیدم حالا کثافتکاری مرغها و تخلیه بارها و گوسفندان از ترس پلیس راه در حصارك به ماشین های باری ازدیگروقایعی است که در این مسافرت باعث سرگرمی مسافر میشود .

فرهنگی

* بن‌بست

در غرب ساختمان های خیابان آتابای واقع در انتهای خیابان فرح آباد نیروی هوائی عده‌ای شریك هشت صدهزار مترمربع زمین را با پیاده کردن نقشه مائی در حدود ۲۰ خیابان ۱۴و ۱۰ و ۸ متری خیابان های فرعی آتابای را بن بست کرده‌اند . هرچه هم شکایت میکنیم اقدامی نمیکنند .

عباس نازپرور

* چگونه ؟

کلاس ششم دبستان خوزستان واقع در خیابان دامپزشکی هم نصفه روزه است وهم معلم ندارد حالا شما حساب کنید یك دانش آموز کلاس ششم که باید در امتحانات نهائی شرکت کند درحالیکه یکماه ازسال را معلم نداشته و بقیه سال راهم نصفه‌روزه بمدرسه رفته چگونه میتواند خودرا برای امتحانات آخرسال آماده سازد .

ولی دانش‌آموز

نامه‌ای از :

معلمین روزمزد آبادان

نامه‌ای از اداره‌بودجه وزارت آموزش و پرورش به حسابداری آموزش و پرورش شهرستان آبادان واصل شده که باعث تاسف ودل‌سردی عده‌ای از جوانان تحصیل کرده گردیده است ، این جوانان در سخت ترین‌شرایط با داشتن دیپلم کامل و یا تحصیلات بیش‌از سیکل در کلاسهای ۸۰ تا صد نفری بکار تدریس مشغول می‌باشند و حقوق‌ماهانه آنها در نه ماه سال ماهی سیصد تومان بوده‌است وسه ماه دیگر سال رابایستی از جیب بخورند ! و حالا بخشنامه آموزش و پرورش هم کار را نور علی نور کرده بدین ترتیب که دستور داده‌اند که ماهیانه ۱۵۰ تومان‌باین معلمین پرداخت نمایند .

بعوض آنکه بادر نظر گرفتن‌قانون استخدام بیایند ، حقوق این دسته راکه سالها در ناراحتی بسربرده‌اند ترمیم نمایند و از آنان تشویق‌بعمل آورند ، آمده‌اند حقوقشان را هم نصف کرده‌اند .

امیدواریم هرچه زود ترمسئولین وزارت آموزش و پرورش باینکار رسیدگی نمایند و ترتیبی داده‌شود که‌این معلمین بکار خود دلگرم شوند و آنان را مشمول قانون استخدام کشوری نمایند.

م.دهدشتی ، ح‌لامعی ، زرین تاج‌ـ پروین مقصودی ، ایران مگرودی خدیجه سراملکی ، نیره رهبری، زهرا جلال زاده،شهلا نیلی،محترم احمدپور ، خاتون ، باجلان.

* همسایه‌ام بوده

من صاحب نانوائی در چهار راه میر لطیفی هستم که متهم شده‌ام که‌نان را گران میفروشم ، ولی کسی که علیه من شکایت کرده، دکان نانوائی غیر قانونی درنزدیك مغازه‌ام دارد و مغازه‌اش‌رابدیگری فروخته و حالا برای اینکه بتواند نان تافتونی باز کند مرا بدون جهت متهم نموده‌است از شهرداری تقاضا دارم بکار من رسیدگی کند و در ضمن جلوی کار این نانوا راهم بگیرد .

علی‌اصغر امرالهی

جریمه میشوند

رئیس اداره‌اطلاعات و مطبوعات شرکت واحد در پاسخ شکایت مربوط به «تهران را نظیف کنید» مندرج‌درشماره ۱۲۳۷۵ اعلام‌نموده است که جهت انجام اینکار و جلو گیری از ریختن بلیط های پاره جعبه‌هائی تهیه و در اتوبوس ها گذاشته شد و بسر پرستان خط‌نیز یادآور گردیده که مراتب را به کمك رانندگان آموزش دهند تا از ریختن بلیط پاره در خیابان ها خود داری نمایند .

آقای منصور ذوالفقاری رئیس اطلاعات و مطبوعات درنامه خود اضافه نموده که ترتیبی داده‌شده که کمك رانندگانی که دستور مزبور را اجرانکنند جریمه‌شوند .

ملامتیه

ابراهیم اعرج ، امام جامع شیراز بود ، روزی باجماعت نماز کرد . بخاطرش بگذشت که «تو امام جامع شیرازی» هردو دست برزمین فرو نهاد و پای در هوا کرد و درصف اول بهردودست برفت،مردمان بخندیدندو بعد از آن امامت نکرد .

شطاح‌فارس ،شیخ‌روزبهان بقلی ، درشرح این حال‌گوید: این فعل ملامتیان است که بفعلی‌مجهول‌ازدل دفع‌وسوسه ریا کنند و خلق را از پس خود باز کنند هر که این حرکت چنین کرد ، در شرع بدوهیچ نیست .

فرقه‌ای‌از دراویش‌وعرفای ایران از قرن چهار هجری به ملامتیان یا ملامتیه شهرت یافتند . چه این گروه را عقیده براین بود که محبت مردم و توجه آنها ایجاد وسوسه میکند و دل را از عشق‌باز میدارد وبدین‌طریق رستگاری را در ملامت‌کشیدن ازدست مردم می‌جستند .

چنانکه حافظ شیراز فرماید

وفاکنیم و ملامت کشیم و خوش باشیم ـ که در طریقت ما کافریست رنجیدن .

این گروه تظاهر به می‌خوارگی داشتند ، بادف و چنك و بربط بکوچه و بازار میآمدند ، دست افشان وپای کوبان ، عربده های مستانه میکشیدند تا خلق آنها را از خود برانند و در خلوت خود بی دغدغه از گیرودار مردم ، باشراق خویش‌مشغول شوند .

بهر حال هرچه این بنده کمترین در احوال مردم این زمان کلهم اجمعین میـنگرد می‌بیند که همه ما علاقمند ملامت‌مردم‌هستیم ورستگاری را در آن میدانیم که محبت مردم بما معطوف نگردد .

منتهابمقتضای زمان‌همان‌گونه که وسایل فرق کرده طرق ملامت کشیدن نیز دگرگون شده‌است .

کمی توجه بوضع زندگی روزمره ، برانندگی درخیابان ها ، بوضع برق و تلفن آسفالت خیابانها ، مزاحمت جوانهادرخیابانها ، و... و... و ... بنمائید تا به‌بینید همه چگونه علاقمند ملامت‌هستند.

تنها جای تاسف اینست‌که همه‌ملامت‌جویند و کسی باقی نمانده که ملامت گوی باشد.

مسعودفقیه

هر مطلب از هر بیننده

سیگار تاج گران است

سیگار جدید تاج پس از مدتها مطالعه و آزمایش ده روزقبل ببازار عرضه شد . طبیعی است که عده‌ای آنرا پسندیدند و عده ای هم آنرا قبول نکردند . من باین جنبه قضیه یعنی به کیفیت و ماهیت سیگار کار ندارم‌استقبال یا عدم استقبال مردم تکلیف آنرا روشن خواهد کرد بهر حال دخانیات در برنامه تولید سیگار فرنگی یکقدم آزمایشی دیگر برداشته ، و اگر این دفعه موفقیت کامل بدست نیاورد دفعات دیگر بدست خواهد آورد .

اما آنچه ممکن است در عدم موفقیت این سیگار موثر باشد، ویاحداقل مانع قاطعی در توسعه و گسترش آن بحساب آید ، قیمت گران آنست . قیمت سیگار تاج۲۵ریال تعیین گردیده ، متاسفانه این قیمت نه‌تنها نمیتواند با قیمت سیگار قاچاق مبارزه کند ، بلکه عامل‌تشبیت‌کننده ای برای آن خواهد شد . در مبارزه اقتصادی با سیگار قاچاق تولید سیگار با کیفیت و ماهیت مشابه یك طرف قضیه و قیمت گذاری برای آن طرف‌دیگر قضیه است . در سیگار تاج عامل منفی قیمت ، عامل کیفیت و مرغوبیت را تحت‌الشعاع قرار داده است .

قطعا هدف این نوع قیمت گذاری برای درآمد بیشتر است . در حالیکه باگرانی نمیتوان ، درآمد زیاد بدست آورد .

بهترین مثال درآمد مهر ماه سال جاری دخانیات است . در مهر ماه سیگار قاچاق که مورد علاقه‌افراد متمکن است ، فقط بعلت اینکه قیمتش گران شد ، علاقمندان پولدارش را از دست داد . در نتیجه دخانیات توانست ـ تنها در همین ماه ـ ۶۰ میلیون ریال نسبت به ماه مشابه اضافه فروش داشته باشد، که با آن کمبود ماههای قبل را جبران و ۲۲ میلیون ریال هم اضافه وصولی برای هفت ماه داشته باشد،

متاسفانه ما در دخانیات از جنبه منفی انحصار، بیشترازجنبه های مثبت انحصار ،بهره‌برداری میکنیم درحالیکه انحصار نباید فقط هدف درآمد داشته‌باشد بلکه باید در کالا های انحصاری هم مثل کالا های دیگر هدف دولت را که مبارزه با قیمت های کاذب است مورد توجه قرار داد .

علی باستانی

میدان سپه

شورایعالی نوسازی تهران‌تصمیم بجائی گرفته است . واقعا حیف‌است تهرانی باین بزرگی یك مرکز باز و وسیع‌نداشته باشد .

همینطور قسمت پشت وزارت پست و تلگراف و خانه های کلنگی‌اطراف قورخانه تا مقابل وزارت دادگستری این‌چندساختمان جدید مقابل‌وزارت دادگستری را هم بیخود جواز تجدید بنا دادند اگر نمیدادند بهتر بودخرج سازمان نوسازی کمتر میشد . بهر حال اگر میدان سپه را تا مقابل‌کاخ دادگستری و کاخ دارائی‌وسعت دهند تهران دارای مرکزی خواهد شد که بسیاری از مشکلات مردم وسیله آن حل میشود

از همه مهمتر میتوانند ایستگاه مرکزی خطوط اتوبوسرانی را دراین میدان متمرکزسازند . اینکاردو حسن دارد یکی‌اینکه مردم بااتوبوس بمرکز شهر میرسند و دیگر اینکه وقتی ایستگاه های اتوبوس از خیابانهای کم عرض اطراف میدان و مرکزشهر جمع شود و در میدان بزرك شهر متمرکز گردد عملا کشش ترافیك خیابانهای‌محدوده مرکزی‌شهرافزایش میابد . همین افزایش کشش روی ترافیك‌تراکم‌خیابانهای دورازمحدوده مرکزی‌شهرنیزاثرمیگذارد،البته‌هرچه وزارتخانه ها را از مرکز شهر دور کنند مفیدتر است ولی چون فعلا اجرای چنین طرحی مقدور نیست همان بهتر که میدان سپه را توسعه دهند . احداث یك پارکینك چندطبقه در گوشه‌ای از میدان توسعه یافته نیز ضروری است . اجرای طرح محله‌عودلاجان و تاسیس مرکزفعالیت های تجارتی و بازرگانی در این‌محله نیز ایجاب میکند که میدان سپه توسعه یابد . در مورد دارالفنون‌هم زیاد نباید تعصب تاریخی بخرج داد !

آنچه مهم است این است که بشکلی باید مشکلات زندگی مردم تهران را حل‌کردکه خوشبختانه بفکرش‌هستند.

داود ذوالفقاری

جایزه چراغانی

من اگر جای جناب شهردار بودم برای جالبترین آذین‌بندی شهر جایزه تعیین میکردم و به شخص یا اشخاصی که در این راه ابتکاری بهتر و زحمتی بیشتر کشیدند مدال یا نشانی میدادم .

چراغانیها و طاق نصرتهائی که بمناسبت جشن های شکوهمند تاجگذاری ترتیب داده شده بود در مجموع جالب و تماشائی بود . برای ما تهرانیها که هر روز شاهد چراغانی یك قسمت از شهر بودیم و پیشرفت کار ها را از نزدیك میدیدیم شاید روزیکه همه چراغها روشن شد و طاق نصرتها برپا گردید بدرستی حس نکردیم که چقدر شهر قشنك و زیبا شده است .

در انجام کار های اجتماعی ، ایجاد رقابت‌اثرات مفیدداردا‌گرشهرداری اعلام‌کرده بودکه به تهیه‌کننده بهترین چراغانی و یا طاق نصرت جایزه و یا مدالی میدهد یقینا قیافه چراغانی‌در بعضی خیابانها بهتر از این میشد و شاید با همین مخارج حاصلی قشنگتر و جالبتر عرضه میگردید .

مسلما ملت ما چراغانیهای دیگری در پیش دارد جشنهای شاهنشاهی که‌مهمترین این جشنها طی‌پنجسال آینده خواهد بود نیز بازهم قیافه تهران و شهرستانها را تغییر خواهد داد و بهمین جهت است که میگویم اگر یك هیات داوری بهترین طاق نصرت یا چراغانی را معرفی کند حتی اگر این‌بار جایزه ای هم بآن‌تعلق نگیرد ، کار بجائی است ، زیرا این تشویق بعد ها در چراغانیها و در هر کار اجتماعی دیگری از این قبیل که احتیاج به‌ابتکار ، علاقه وذوق وسلیقه دارد موثر خواهد بود .

همایون فروزان

آکادمی

آقای دکتر مجید رهنما وزیر «علوم و تحقیقات علمی وتعلیمات عالیه» سه‌روز پیش واردتهران شد و بلافاصله مطالعات خود را جهت‌تنظیم اساسنامه و شرح وظایف‌وزارتخانه‌جدیدخویش آغاز کرد .

اهمیت و اشکال کارآقای دکتر رهنما از اینجا آشکار میشودکه این وزارتخانه‌هنوز تشکیل نشده و وظایفی راکه باید برعهده بگیرد بصورت قانون درنیامده است . این وزارتخانه همانطور که از اسمش‌پیداست تربیت‌رهبران صنایع ، کشاورزی ،بهداشت و آموزش و پرورش و ... کشور را بعهده گرفته‌است ، پس آینده مملکت ، چه از لحاظ فکری و چه از لحاظ امور عملی و بالنتیجه مادی ومعنوی ، به خوبی و یابدی گردش چرخهای آن بستگی خواهد داشت و خوبی وبدی اموراین وزارتخانه نیزمربوط به‌شرح وظایف واساسنامه‌ای است که آقای دکتر رهنما سرگرم‌تنظیم آنست وهمچنین بستگی دارد به اعضائی که برای‌انجام این وظایف‌انتخاب خواهند شد . آقای دکتر رهنما که شخصیتی تحصیل کرده و فرنك رفته است در کاری که اکنون شروع کرده باید همیشه «تاریخ» که‌بعدا بار اورا مورد قضاوت قرار خواهد داد در نظر داشته و این شعر را همواره بخاطر بیاورد :

خشت اول چون نهد معمارکج
تا ثریا می‌رود دیوار کج

تشکیل یك آکادمی مرکب از ارباب علم ، فن وادبیات باید سرلوحه کار وزارت‌خانه جدید قرارگیرد اولین کارش باید کنترل تالیف و ترجمه کتب‌علمی ، فلسفی و تاریخی باشد که نیازبانها در کشور جدااحساس‌می شود ، تشکیل آکادمی،بسیاری از نابسامانی های علمی و ادبی دانش پژوهان مارا رفع می‌کند

آقای دکتر رهنما همچنین همانطوریکه کارشناسان اقتصادی‌مملکت عقیده دارند بایدضمن محدود کردن‌تشکیل دانشکده هائی مانند ادبیات‌و زبانهای خارجی ، در برنامه های‌دانشکده های‌موجود نیز تجدید نظر کند و مطابق احتیاجات‌کشور آنها راتغییر دهد . نوشیروان کیهانی‌زاده

ورود دارو

COLCHICINE	کلشیسین
ALCOPAR.	الکوپار
NITROGENE MUSTARD. (Mustine Hydrochloride).	گازخردل

برای بنگاه کل داروئی ایران وارد شد و در داروخانه های بنگاه بفروش میرسد .

موسسات درمانی دولتی برای تهیه این دارو ها میتوانند درخواست خود رابه اداره مرکزی بنگاه واقع د رخیابان‌بزرگمهر چهار راه فریمان ارسال دارند وداروخانه های ملی به شرکت تعاون و توزیع دارو مراجعه نمایند .

بنگاه کل داروئی ایران

آ ـ ۳۷۷۴۲ ۱ـ۲

آگهی برق منطقه‌ای فارس

چون قسمتی از خط‌انتقال برق شیرازتخت‌جمشید همزمان‌باجشن های فرخنده تاجگذاری ومیلاد مسعودشاهنشاه آریامهرخاتمه‌یافته وبهره‌برداری از آن آغاز گردیده وبهره‌برداری از تمامی‌خط نیز بزودی آغاز خواهدشد لذا بدین‌وسیله شرکت برق‌منطقه‌ای فارس آمادگی خود را برای قبول اشتراك و توزیع و تحویل برق‌خانگی . صنعتی . کشاورزی در مسیر شیراز تخت جمشید شام ل:نواحی باجگاه . زرقان . پل‌خان. مرودشت . تخت جمشید اعلام میدارد . از متقاضیان محترم‌خواهشمنداست همه‌روزه غیر از ایام تعطیل درساعات‌اداری «از ساعت ۷الی ۱۴» بدفتر اداره مشترکین در شیراز «خیابان زند مقابل اداره شهرداری» و در مرودشت «نیروگاه برق» مراجعه و تقاضای خود را تسلیم فرمایند تامورد اقدام قرار گیرد. شرکت‌برق‌منطقه‌ای فارس

جشن و چراغانی مجلل بمناسبت تاجگذاری شاهنشاه آریامهر وعلیاحضرت شهبانوو ولادت ولایتعهدعظمی درموسسه زبان های خارجی ساختمان آلومینیوم

جشن و چراغانی مجلل فوق که‌به «ص»و سالروز موسسه زبان‌های مبارکی مقارن بامبعث‌رسول اکرم خارجی نیز گردیده بود باشکوه وجلال در روزهای چهار شنبه‌ششم و پنجشنبه یازدهم آبان ماه ۴۶ از ساعت سه بعداز ظهر الی هفت‌بعد ازظهر با حضور آقای حکمت و آقای دکتر متین دفتری ، اعضاء شورای عالی موسسه، هیئت مدیره اولیاء دانشجویان و معاریف‌و بیش از یکهزار نفر از دانشجویان در سالن موسسه تشکیل گردید و این برنامه ها اجراء شد . سلام شاهنشاهی ،اولین‌سرود تاجگذاری خیر مقدم توسط دوشیزه فریده اقوامی ،دومین سرود تاجگذاری، خطابه بزبان انگلیسی توسط رهبر دانشجویان خردسال موسسه ، سومین سرود تاجگذاری ، افتتاح جشن توسط آقای حکمت ،دکلمه توسط دوشیزه معینی کرمانشاهی راجع‌به تاجگذاری ، نمایش«جعفر خان از فرنك برگشت » توسط دانشجویان موسسه ، ارکستر دانشجویان، توزیع گواهی‌نامه هاو جوایز ، نمایش فیلم ، بازدید از قسمت های آموزش و برنامه‌ها کتابخانه ، تند نویسی، لابراتوار زبان ،ماشین نویسی ،بهداری و کلاس موسسه ، در تمام مدت‌جشن موزیك مترنم و شور و شعف‌زاید الوصف وجود داشت و دوشیزگان دانشجو باچای و شیرینی و نوشابه های‌غیر الکلی ازمدعوین‌پذیرائی کامل نمودند و جمعا بیش از ۱۵۰۰ نفر در این‌جشن‌فرخنده شرکت کرده بودند .

توزیع میوه و شیرینی و نوشت افزار

از طرف باشگاه بین‌المللی لاینز شمال تهران

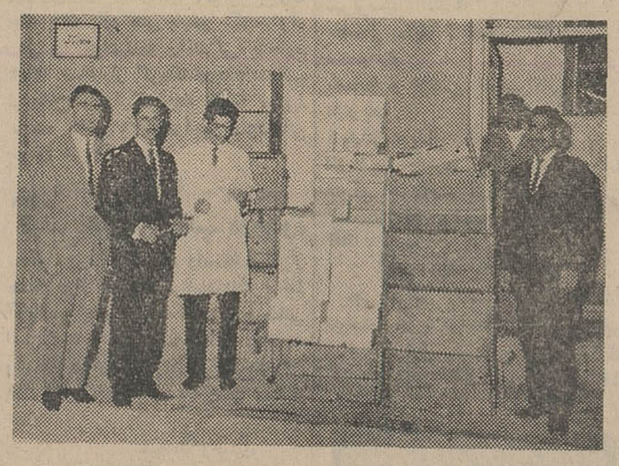

بمناسبت تاجگذاری فرخنده شاهنشاه آریامهر و علیاحضرت شهبانوی ایران از طرف شیر مردان باشگاه بین‌المللی لاینز شمال تهران ، مقدار معتنابهی میوه و شیرینی برای توزیع بین بیماران بیمارستان روانی امین آباد و مقدار کافی وسائل تحصیلی و نوشت افزار جهت توزیع میان دانش آموزان دبستان «شهرام» هدیه شد .

در هر دو محل دبیر باشگاه بین‌المللی لاینز شمال تهران به نمایندگی از طرف باشگاه حضور یافت و اجناس اهدائی راتسلیم مقامات بیمارستان و مسئولان دبستان نمود .

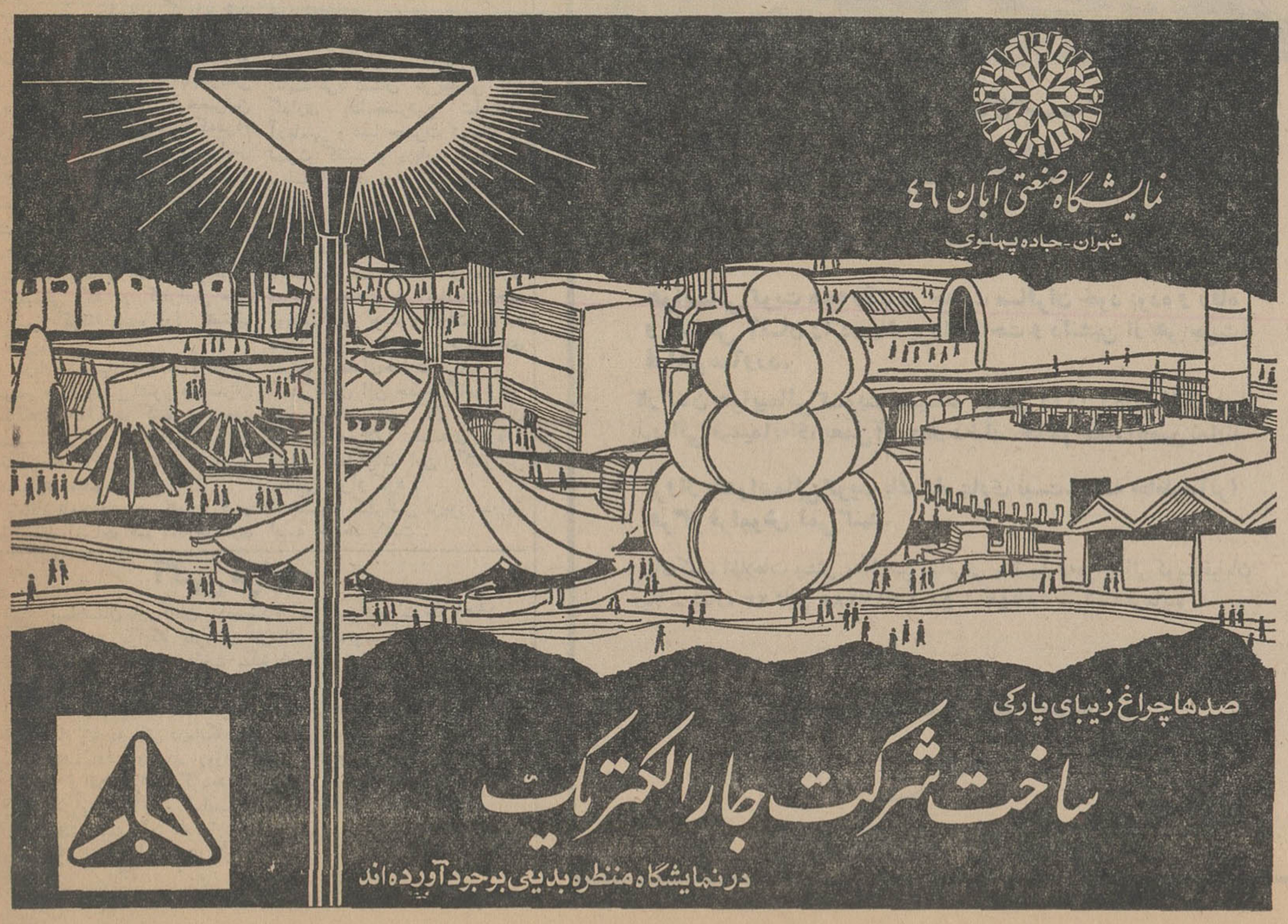

تفسیر اقتصادی روز

سرنوشت لیره

طی دو روز اخیر خبرگزاری ها اطلاع دادند لیره انگلیسی دچار تنزل بی سابقه‌ای شده و مظنه آن که تا دو رور قبل مساوی ۲٫۸۰ دلار بوده است اینك به ۲٫۷۸ دلار رسیده مفهوم این امر اینست که از ارزش پول انگلستان دو صدم در صد کاسته شده است . خبر گزاری ها اظهار نظر کرده‌اند که این تنزل از ۱۹۵۶ یعنی هنگام بروز جنك سوئز بلکه از ۱۹۵۱ یعنی جنك کره بکلی بیسابقه بوده است اگرچه گفته میشود علت تنزل شدید لیره پنج روز تعطیل در بورس نیویورك می باشد معهذا باید گفت علل تنزل لیره عمیقتر از این مساله می باشد . و بطور کلی تنزل ارزش لیره برای انگلستان چیز قابل پیش بینی نبوده و در ماههای اخیر انتظار چنین تنزلی میرفت . تنزل ارزش لیره ناشی از عوامل متعددی است که بسته شدن کانال سوئز رامی توان مهم ترین آن دانست. ادامه انسداد کانال سوئز به پیکر اقتصاد انگلستان ضربات سنگینی وارد ساخته زیرا در دنیا هیچ کشوری به اندازه انگلستان به تجارت خارجی بستگی ندارد و تجارت خارجی هیچ کشوری نیز به اندازه انگلستان به کانال سوئز مربوط نمی باشد . بسته شدن طولانی کانال سوئز سبب شده است که مظنه کالاهای وارداتی و از آنجمله نفت در انگلستان افزایش پیدا کند . مفهوم این امر تنزل ارزش داخلی لیره است و از آنجا که بخصوص بعد از جنك جهانی دوم لیره و دلار بستگی بسیار بیکدیگر پیدا کرده تنزل ارزش داخلی لیره همواره در برابری آن بادلار و ازطریق دلار باسایر ارزها تاثیر خواهد داشت . از طرف دیگر بسته شدن کانال سوئز در کاستن از حجم صادرات و گرانی قیمت کالا های صادراتی انگلستان تاثیر بسیار دارد و این خود بمعنی تنزل ارزش خارجی لیره است زیرا خریدار خارجی برای اینکه بتواند کالای سابق را با نرخ سابق خریداری کند باید موفق شود لیره را به قیمت کمتری خریداری کند و اختلاف قیمت رابابت گران شدن محصول به خریدار یاموسسات حمل و نقل بپردازد .

وبالاخره عامل مهم درتنزل ارزش لیره وضع نامطلوب تولید در انگلستان است . از ۱۹۶۲ تانیمه اول سال مسیحی جاری انگلستان از نظر تولید صنعتی در بین کلیه کشور های غربی کمترین درجه رشد را داشته است .

برای مثال طی پنجسال و نیم مورد بحث شاخص تولیدات صنعتی ایتالیا از ۱۰۰ به ۱۴۰ رسیده است .

درمورد هلند عدد شاخص از ۱۰۰ به ۱۳۶ ، ایالات متحده به ۱۳۵ فرانسه به ۱۲۶ ، بلژیك به ۱۳۴ ، آلمان ۱۲۱ و انگلستان به ۱۱۸ رسیده است وباین ترتیب در گروه کشور های صنعتی غرب انگلستان عقب‌مانده ترین آنها است و این مساله در ارزش پول انگلستان تاثیر مستقیم دارد. زیرا بطور کلی ارزش خارجی پول هر کشور بسته به مقدار کالائی است که با آن پول می توان خریداری کرد . برای مثال وقتی میگوئیم یك لیره برابر دو دلار و ۷۸ سنت می باشد معنی آن اینست که با دو دلار و ۷۸ سنت در امریکا می توان همان مقدار کالا خریداری کرد که در انگلستان با یك لیره. نقصان تولید در یك کشور مفهوم دیگری هم دارد و ان اینست که قیمت تولیدات آن کشور گران است و طبعاعکس العمل خارجی این موضوع تنزل ارزش خارجی پول کشور مزبور است تا تعادل معاملات چنانکه در فوق گفته شد حفظ گردد وضع اقتصادی انگلستان در اکتبر گذشته بخصوص بهیچ وجه رضایت بخش نبود . سطح تولیدات صنعتی نسبت به ماه قبل نیم در صد نسبت به یکسال قبل ۱٫۵ درصد پائین آمد . از میزان اشتغال نسبت بسال گذشته ۳٫۹ در صد کاسته شد. صادرات نسبت بماه قبل سه در صد و نسبت به سال قبل هشت در صد کاهش یافت. قیمت کالاهای صادراتی نسبت بماه قبل یك در صد و نسبت به سال قبل دو در صد بیشتر شد .قیمت های جزئی فروش در داخل نسبت به اکتبر سال ،قبل ۱٫۵ درصد بالارفت . دستمزد ها نسبت به ماه قبل نیم در صد و نسبت به مدت مشابه سال قبل ۴٫۳ در صد افزایش یافت. ملاحظه میشود که همه این عوامل نامساعد نمی توانست نتیجه‌ای غیر از تنزل ارزش لیره داشته باشد . و شاید این ارقام وپیش بینی آینده نامساعد اقتصاد انگلستان با توجه به پیشرفت کشور های عضو بازار مشترك تا حدی اصرار آمیخته باتهدید اخیر انگلستان را برای عضویت در بازار مشترك توجیه کند و بهر صورت تنزل ارزش لیره علاوه بر تاثیرات نامطلوب داخلی و خارجی اثر دیگری هم دارد و آن اینست که ورود انگلستان به بازار مشترك بازهم بتعویق افتد .

دکتر حبیب چینی

خبرگزاری رویتر گزارش داد :

لیره استرلینگ بشدت تنزل کرد

ارز

● تنزل اخیر لیره از ۱۹۵۱ بیسابقه بوده است

خبرگزاری رویتر دیروز صبح گزارش داد لیره استرلینك بحدی تنزل کرد که بعد از بحران سال ۱۹۵۶ و شاید هم از جنك کره در سال ۱۹۵۱ تا به امروز بیسابقه بوده است . پریشب هرلیره استرلینك معادل ۲٫۲۸۲۲ دلار معامله میشد در حالیکه آخرین نرخ قبلی ۲٫۸۰۰۰ دلار بود . بانك انگلستان برای جلوگیری ازاین تنزل و همچنین بمنظور جلوگیری از خسارت بیشتر درعملیات بانکی و محاسباتی و اعتباری سه ماهه وشش ماهه ودوازده ماهه ناچار به مداخله گردید . فعلا تقاضای لیره کاهش یافته و عرضه زیاد است . کلیه معاملات ساکت است .

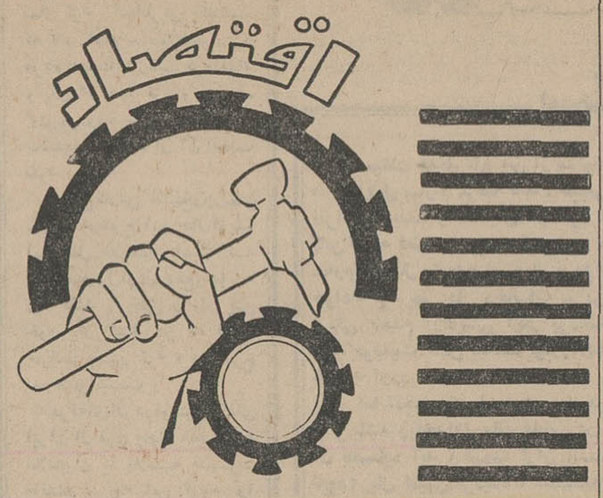

هیات اقتصادی وصنعتی فرانسه فردا

هیات اقتصادی و صنعتی فرانسه خود در ایران با آقای هویدا نخست وزیر ـ آقای دکتر عالیخانی وزیر اقتصاد و هیات رئیسه اطاق بازرگانی تهران ملاقات و درباره گسترش روابط بازرگانی و اقتصادی ایران و فرانسه گفتگو میکند . گفته میشود فرانسه مایل است در برنامه های عمرانی ایران مشارکت کند .

روز دوشنبه ۱۵ آبانماه جاری (فردا) به ریاست ژرژ ویلیه بتهران وارد میشود .

این هیات طی چهار روز اقامت

بتهران می‌آید

بورس تهران

*** هیات پذیرس اوراق بهادار**

مرکب ازآقایان : ابوالقاسم خردجو (رئیس) دکتر خداداد فرمانفرمائیان قائم‌مقام رئیس کل بانك مرکزی ـ دکتر علینقی فرمانفرمائیان بنمایندگی کانون بانکها ـ دکتر حمید موسویان بنمایندگی اطاق بازرگانی ـ دکتر عبدالعلی فرمانفرمائیان بنمایندگی اطاق صنایع ـ اسماعیل عرفانی ـ پروین نبوی .

*** هیات داوری**

مرکب از آقایان عباسعلی بشیر فرهمند بنمایندگی دادگستری ـ غلامرضا فولادوند بنمایندگی شورای بورس ـ دکتر عباس معتمدی بنمایندگی اطاق های بازرگانی و صنایع ومعادن.

اقتصاد جهان

***مذاکرات نفتی فرانسه و عراق**

روزنامه صوت العرب چاپ بغداد امروز گزارش داد که یك هیات نفتی فرانسوی هفته آینده وارد عراق می‌شود تا با مقامات نفتی عراق درمورد کشف وحفر چاه نفت درجنوب عراق مذاکراتی انجام دهد .

مذاکرات فرانسه و عراق در این زمینه قبلا نیز صورت گرفته است و اکنون بغداد آماده پذیرائی ازهیات فرانسوی است که بزودی بر قدرت اقتصادی عراق خواهد افزود .

*** چین کمونیست بافروش تریاك به آمریکا ۳۰۰ تن طلا بدست آورده است**

در گزارش کارشناسان اسکناس در نیویورك گفته شده است که شوروی در ماه نوامبر طلا به هیچ کشور کمونیستی نفروخته است . لیکن در ماه گذشته چین کمونیست از بازار های لندن و ژنو ۲۵۰ تن طلا خریده است در این گزارش گفته شده است که کشور های کمونیستی در سال ۱۹۶۷ دست بخرید طلا از بازار های دول غربی زده ومجارستان، چکوسلاواکی ، آلمان شرقی ، یوگوسلاوی ، رومانی و کره شمالی از انگلستان وسوئیس مقادیر زیادی طلا خریداری کرده‌اند .

گفته میشود چین کمونیست در چند ماه گذشته با فروش تریاك به منابع خصوصی امریکا در حدود ۲۰۰ تا ۳۰۰ تن طلا بدست آورده‌است.

راهنمای نیازمندیها

استخدام

یکنفر دوشیزه و یابانوی

دیپلمه که بماشین‌نویسی فارسی مسلط باشد برای تمام روز استخدام میشود. داوطلبان میتوانند باداره کارگزینی روزنامه اطلاعات خیابان سپه روبروی اداره کل پست مراجعه نمایند.

آگهی استخدام

ژاندارمری کل کشورجهت بیمارستان مرکزی سه‌نفر پزشك متخصص (باتولژی- لابراتوار- جراحی عمومی) وعده‌ای پرستار لیسانسیه و تکنسین رادیولژی و تکنسین بیهوشی و۳نفر لیسانسیه حقوق قضائی (برای تهران) راباحقوق مکفی استخدام مینماید داوطلبان میتوانند تا روز ۱۵ آبانماه در آجودانی کل ژاندارمری (اول خیابان سی‌متری نزدیك میدان ۲۴ اسفند) شعبه کارگزینی کارمندان غیر نظامی مراجعه و ثبت‌نام نمایند.

ژاندارمری کل کشور

۱ـ ۳ آ ـ ۳۷۴۵۶

سالن آرایش لادن

به یك‌نفر متخصص ماساژ و توالت نیازمند است تلفن ۴۰۵۸۴

دانشسرای عالی

احتیاج به یکنفر ماشین‌نویس لاتین درجه اول مخصوصا در زبان انگلیسی در ساعات کار اداری دارد داوطلبان میتوانند از تاریخ نشر آگهی تاآخر آبانماه جاری روزهای سه‌شنبه و پنجشنبه ازساعت ۸ تا ۵ صبح به‌دفتر موسسه‌ی ریاضیات دانشسرای عالی (خیابان روزولت شماره‌ی ۴۹) مراجعه نمایند. الف ۷۳۳۳

دانشسرای عالی

برای استخدام به آدرس ذیل

مراجعه کنید نشانی لاله‌زارنو ساختمان البرز شماره ۳

بیکنفر بانوی جوان

برای بعدازظهر ها در مطب دندانپزشکی احتیاج است. داوطلبین بمطب دکتر صیرفی‌پور- خیابان شاه - چهارراه باستان مراجعه نمایند

دکتر داروساز

برای مسئولیت داروخانه صبحها مورد نیاز است ۹۵۰۵۱۴

چندنفر کارگر ورق کار

جوشکار و تراشکار مورد نیازاست ۵ تا ۷ بعدازظهر سه‌راه امین‌حضور خیابان گوته پلاك ۲۰۸ یا تلفن ۳۷۰۰۲ مراجعه شود .

آگهی استخدام

به‌چندنفر دیپلمه یافوق دیپلم (مهندس مکانیك یاشیمی‌ارجح است) نیازمندیم. دانستن زبان انگلیسی ضروری‌است. سن کمتر از ۴۰ سال - سابقه کار درامور تجاری و فنی . خواهشمنداست درخواست خودرا ضمیمه یك قطعه عکس با قید شماره راهنمای ۱۳۴۶ این آگهی به‌روزنامه بفرستید .

دکتر داروساز نیازمندیم

بیك نفر دکتر داروساز برای مسئولیت داروخانه درشهرستان‌همدان نیازمندیم نشانی- ناصرخسرو پاساژ حکیم- داروئی بلور از صبح تاعصر

بچند نفر دوزنده

زن‌ومرد ویك نفر کارمند دفتری بانویا دوشیزه مورد احتیاج است لاله‌زارنو بالاتراز چهارراه کنت پاساژ لاله طبقه دوم شماره ۲۵۸ موسسه تولیدی‌پارس‌نو

آگهی استخدام مهندس و تکنیسین

کارخانجات اشتاد ایران بشرح زیر استخدام مینماید .

۱ـ یکنفر مهندس با معلومات کافی برای اجرا و کنترل برنامه ساخت قطعات ماشین‌آلات کشاورزی آشنا بزبان انگلیسی .

۲ـ یکنفر تکنسین با معلومات کافی برای کنتور قسمت مونتاژ ماشین‌آلات کشاورزی آشنابزبان انگلیسی‌واجدین شرایط میتوانند روزهای یکشنبه ـ سه‌شنبه ـ پنجشنبه بین‌ساعت ۴ تا ۷ بعداز ظهر بدفتر شرکت واقع در خیابان وصال شیرازی ساختمان اشتاد تلفن ۴۶۶۹۷ بادردست داشتن‌مدارك تحصیلی وسابقه کار مراجعه نمایند

استخدام دندانپزشك

دندانپزشك دیپلمه یامجاز برای‌خدمت فول‌تایم در خرمشهر با حقوق استخدام میشود داوطلبان در تهران به‌ساختمان پلاسکو شماره ۱۴۷ شرکت آونك مراجعه وداوطلبان شهرستانها به‌آدرس خرمشهر دکتر صادقیان مکاتبه‌نمایند.

بیك راننده متاهل

نیازمندیم تلفن ۷۲۵۰۷

ارج

منشی بامهارت کافی درماشین‌نویسی فارسی و لاتین و آشنائی کامل به‌زبان انگلیسی با حقوق مکفی استخدام می‌شود .

شرکت سهامی ارج تلفن :۵۵۲۹۱

۱ـ ۳ ۱ـ ۳۷۰۴۲

شرکت سهامی کارخانه های صنعتی آزمایش استخدام میکند .

سرپرست انبارها

باسال سابقه و تضمین کافی

صندوقدار

باسابقه و داشتن تضمین کافی

بازاریاب

باحداقل دوسال سابقه

داوطلبین باداره کارگزینی کارخانه هاواقع در سه‌راه آزمایش جاده‌آبعلی کیلومتر ۱۲ مراجعه فرمایند .

اگر کار میخواهید

حتی برای اوقات مختلف بیکاری بموسسه جویا مراجعه فرمائید .نشانی شاهرضا اول خیابان وصال‌شیرازی پلاك ۱۸ محل کاخ هنر تلفن ۴۹۴۷۳

۱ـ ۱۰ آ ـ ۲۶۷۴

جویای کار

استاد کار و متخصص

درفن آردسازی و ماشین آلات آسیاب جویای کار است تلفن ۳۸۴۸۸

۱ـ ۶ آ ـ ۳۴۹۸۹

راننده شخصی . متاهل

وساکن شمیران با ۵سال سابقه کار تلفن ۷۳۶۷۱

متفرقه

تانکر سازی لوپ

تانکر از ۵۰۰ تا ۵۰۰۰ لیتر موجود سفارشات ۴۸ساعته تحویل میگردد خیابان قزوین سه‌راه آذری ۹۴۴۱۴

ساکنین محترم شمیران

آب ۱۱۰ باپمپ‌فشار تلفن ۸۴۱۳۵

استخدام دوچرخه سوار

لاله‌زار ۳۲ بنگاه کوشان

مژده به بانوان

انواع‌دوپیس پیراهن پالتو مانتو با یکسوم قیمت اصلی بفروش میرسد خیابان فرح‌آباد خیابان پرواز کوچه نظامی شماره ۱۰۰ تلفن ۷۶۳۶۱۴

آ ـ ۳۴۰۷۳

تانکر سازی لوپ

تانکر از ۵۰۰ تا ۵۰۰۰ لیتر موجود سفارشات ۴۸ ساعته تحویل می‌گردد خیابان قزوین سه‌راه آذری ۹۴۴۱۴

۱ـ ۳۶ آ ـ ۳۴۷۳

کیف بغلی اینجانب

رضاقراگزلو محتوی ۶۷۰۰ ریال وجه نقد وسه‌برك چك سفید بانکملی‌مرکز از حساب ۶۳۲۱۲ بشماره‌های ۳۷۰۵۱۸ـ ۳۷۰۵۱۹ـ ۳۷۰۵۲۰ و مقداری کاغذ ومدارك خصوصی وعکس مفقودگردیده ازیابنده خواهشمند است وجه‌نقد را بعنوان مژدگانی برای خود برداشته و بقیه اوراق و کیف را به‌آدرس‌صندوق پستی ۳۳۷۸ ارسال فرمایند .

چك گمشده

روز پنجشنبه ۱۱ آبانماه ۴۶ یك طغری چك بانك بازرگانی بمبلغ یکصدهزار ریال و گواهینامه رانندگی بشماره ۶۳۷۵ صادره‌از کرمانشاه بنام اینجانب عبدطفاح مفقود گردیده تقاضا میشود یابنده بتلفن ۴۴۷۱۶ مراجعه ومژدگانی خودرا دریافت نماید

طفاح

کیف بغلی اینجانب درحدود

سیصد و هفتاد تومان واسناد دیگراز جمله جواز تفنك و شناسنامه‌ام درخط آریاشهر مفقود شده از یابنده متمنی است وجه رابعنوان مژدگانی برداشته وبقیه‌را به‌آدرس آریاشهر خیابان ۱۲ پلاك ۳۳ شخصا یاوسیله پست مسترد دارد

علیمحمد وحیدی

۱ـ ۲ آ ـ ۳۳۲۵۷

دسته چك حساب جاری

شماره ۲۷۹۱ بانکملی‌شعبه ارك‌بانضمام گواهی‌نامه رانندگی و دفترچه بیمه بنام اینجانب محمدحسین خوئی مفقود شده از یابنده تقاضا میشود بتلفن ۴۴۱۷۳ یا امیرآباد خیابان نصرت شماره ۲۳۰ اطلاع‌داده مژدگانی‌دریافت نماید

گم شده

مژدگانی

نظر باینکه پروانه حمل سه قبضه تفنگهای شکاری متعلق باینجانب (تفنك گلوله‌زنی آمریکائی ـ تفنك پنج‌تیرپران ـ تفنك دولول ته‌پر) مفقود گردیده تمنا دارد هرکس آنها را یافته باشد در شیراز به‌آقای فریدون آذری بنشانی بیمارستان نمازی ویا دراهواز بنشانی دانشگاه گندی‌شاپور تسلیم‌و مژدگانی‌دریافت فرمایند. متشکرم.

دکتر تراب‌مهرا

محمدناصر مهاجر فرزندرضا (عکس بالا) از۲۲ مهر ۴۶ از منزل خارج و تاکنون خبری از وی نیست هرکس اطلاعی از نامبرده دارد خواهشمنداست بنشانی تیردوقلو بالاتر از حمام لطفی کوچه حجتی کوچه شریفی پلاك ۲ منزل جمالی خبردهد و خانواده‌ای راازنگرانی نجات بخشد .

در ساعت سیزده روز پنجشنبه

۱۸ر۸ر۴۶ کت اینجانب سیدجلال‌سید ستاره از اتومبیل خود که محتوی‌دو دسته چك یکی از بانك‌صادرات به شماره حسابجاری ۵۳۰ که برگهای شماره ۹۳۰۵۵۵ الا شماره ۹۳۰۵۷۶ آن خرج‌نشده و دیگری از بانك اعتبارات تعاونی توزیع کشتارگاه به شماره حسابجاری ۳۰ که آنهم از شماره ۳۵۴۴۲۷ تا شماره ۳۵۴۴۵۰ آن باقی مانده بود در خیابان صاحب‌جمع میدان شوش بسرقت برده‌اند از تاریخ فوق‌هرگونه معامله با چکهای فوق از درجه اعتبار ساقط است.

چهار برك سفته وسه قطعه

چك بحواله‌کردا ینجانب احدجورابچیان سفته به مبلغ وسررسید ۲۰۰۰۰ ریال ۳۰ر۱۲ر۴۶ و ۲۵۰۰۰ ریال ۸ر۱۲ر۴۷ و ۲۵۰۰۰ ریال ۲۲ر۳ر۴۷ و ۲۰۰۰۰ ریال ۱۰ر۵ر۴۷ و چك شماره ۸۵۳۶۵۹ بمبلغ ۵۰۰۰۰ ریال و ۸۵۳۶۶۰ بمبلغ ۵۰۰۰۰ ریال و ۸۵۳۶۶۱ بمبلغ ۵۰۳۵۰ ریال از حساب جاری شماره ۶۵۵ بانك صادرات تهران مفقود گردیده بااعلام موضوع باطلاع‌میرساند چنانچه ازطرف شخصی ارائه‌شود از درجه اعتبار ساقط است جورابچیان

آ ـ ۲۴۲۶۱

دکتر کاظم‌زاده رئیس دفتر بودجه در مراسم افتتاح کنفرانس برنامه ریزی عمران منطقه‌ای گفت :

برنامه عمرانی چهارم ایران

بسیاری از طرحهای عمران منطقه‌ای را اجرا می کند

● کنفرانس برنامه ریزی عمران منطقه‌ای سه روز دائر خواهد بود

کنفرانس روسای هیئت های نمایندگی ایران ، پاکستان وترکیه درشورای برنامه ریزی سازمان عمران همکاری منطقه‌ای ساعت ۱۱ بامداد امروز درسازمان برنامه گشایش یافت ریاست هیئت نمایندگی ایران بعهده آقای دکترحسین کاظم زاده معاون نخست‌وزیر و رئیس دفتر مرکزی طرح و بودجه وریاست هیئت نمایندگی پاکستان بعهده آقای قمرالاسلام ووزیر برنامه‌ریزی پاکستان بود ریاست هیئت نمایندگی ترکیه را آقای توگوت اوزان رئیس سازمان برنامه ترکیه بعهده دارند.

درآغاز آقای دکتر کاظم‌زاده به عنوان رئیس جلسه برگزیده شد واظهارداشت خوشوقتم که آمدن شمارا بایران خوش آمد بگویم بویژه هنگامیکه شما درایام تاریخی وپراهمیت تاجگذاری اعلیحضرتین بایران آمده‌اید و می‌بینید که مردم غرق درشادی هستند و درسراسر کشور جشن برپااست این جلسه طبق تصمیمات شورای وزرای سه کشور عضو (آر ـ سی ـ دی) تشکیل میشود تادرموردمواد مشخص شده و پیشرفت طرحهای همکاری واجرای تصمیماتی که در کنفرانس عالی رامسر گرفته شده بود تصمیم بگیریم .

درباره پیشنهادات بسط و تقویت سطح همکاری بین کشور های عمران منطقه‌ای همفکری کنیم و بهمین مناسبت برای من جای خوشوقتی است که دوباره تجدید دیدار و همفکری میشود .

مابابرنامه های عمرانی ترکیه و پاکستان آشناخواهیم شد، همکاری مادراین سازمان از مرحله برنامه گذشته بمرحله اجرا درآمده است ولازم است که از رهبری عاقلانه شاهنشاه آریامهر و حضرت مارشال ایوبخان و حضرت ژنرال جودت سونای رئیس جمهورترکیه سپاس‌گزاری شود کشور های ما از ثمره رشد سریع برخوردارند و برنامه چهارم عمرانی ایران که اصول آن درماه گذشته باطلاع عموم رسید، عده زیادی از پروژه های عمران منطقه‌ای راتامین میکند ماباشوق و علاقه زیاد بکار (آر ـ سی ـ دی) در مراحل مختلف و قدم بقدم آشنا هستیم و شواهد زیادی وجوددارد که خوشبین باشیم در آتیه پیشرفت‌های محسوسی خواهیم داشت پس از آخرین جلسه شورا در اسلام‌آباد این سه کشور مشغول تهیه برنامه‌های عمرانی آتیه خود شدند .

پس از آقای دکتر کاظم‌زاده آقای قمرالاسلام رئیس هیئت نمایندگی پاکستان طی بیاناتی تاج گذاری اعلیحضرتین شاهنشاه آریامهر و علیا حضرت شهبانو را تهنیت گفتند و درباره طرحها و برنامه‌هائی که دراین کنفرانس مورد مذاکره قرار خواهد گرفت مطالبی ایراد کردند سپس آقای اوزان رئیس هیئت نمایندگی ترکیه اظهار داشت پیشرفت های سازمان همکاری عمران منطقه‌ای طی سالهای اخیر موفقیت‌آمیز بوده و دولت ترکیه باهمه نیرو از طرحها و برنامه‌های عمران منطقه‌ای حمایت میکند .

در پایان این جلسه آقای دکتر فواد روحانی دبیر کل سازمان همکاری عمران منطقه‌ای درباره دستور مذاکرات این کنفرانس مطالبی ایراد کرد .

جلسات کنفرانس مزبور سه‌روز ادامه خواهد داشت .

پرواز با هواپیمائی کویت یك سفر عادی نیست...

پذیرائی وسرویس عالی درجدیدترین هواپیماهای کمت 4C وترایدنت 1E

هواپیمائی کویت همه وقت در خدمت مسافران خود بوده و رفاه و آسایش آنسان را در یك پرواز راحت و دلنشین از هر جهت فراهم میآورد.

کارکنان هواپیمائی کویت تعلیمات خاصی را دیده‌اند تا از شما پذیرائی صمیمانه‌ای بعمل آورده و رضایت‌خاطر شمارا تأمین نمایند

پرواز باهواپیمائی کویت یك سفرعادی نیست. بلکه خاطره آنرا هرگز فراموش نمی‌کنید.

برای کسب اطلاعات بیشتر به‌آژانس مسافرتی یاتا یا به‌هواپیمائی کویت‌خیابان ویلا ـ شماره ۲۳ تلفن ۶۱۲۲۸۸ و ۵۸ ـ ۶۸۴۵۲ مراجعه فرمائید

هواپیمائی کویت

KUWAIT AIRWAYS

آگهی مزایده

بیمارستان بازرگانان یکدستگاه آمبولانس شورلت مدل ۱۹۵۱ رااز طریق مزایده بفروش میرساند طالبین‌میتوانند با رویت آمبولانس مزبور و پرداخت مبلغ ده هزار ریال بعنوان سپرده‌به حسابجاری شماره ۳۷۴۹۳ بیمارستان بازرگانان در بانك ملی شعبه بازار پیشنهادات خود را تا آخر وقت اداری روز ۳۰ آبانماه ۴۶ به دفتر درمانگاه بیمارستان تسلیم نمایند .

پیشنهادات رسیده روزاول آذر باحضور پیشنهاد دهندگان بازو قرائت خواهد گردید بدیهی‌است چنانچه پیشنهاد دهنده که مزایده‌به نام او اصابت نماید و از تحویلداری آمبولانس و پرداخت بهای آن خودداری کند سپرده پرداختی وی به نفع بیمارستان ضبط خواهد گردید .

بیمارستان بازرگانان

۱ـ ۲ آ ـ ۳۷۷۹۰

خرید و فروش اثاثیه

خرید

فرش کیهان تلفن ۷۶۳۷۷۶
انواع قالی وقالیچه کهنه و نو
مخصوصا قالی‌های سنگین قیمت‌را خریداریم بهتر است برای معاملات هرنوع‌فرش باسازمان فرش کیهان تماس بگیرید چون مشاورین مامجانا دراختیار شما خواهند بود.

فرش رضوی تلفن ۷۶۴۸۰۰
خیابان روزولت میدان ۲۵ شهریور خریدار فرشهای نوو کهنه صادراتی تحت‌نظر کارشناس مطلع با قیمت منصفانه می‌باشد موقع خرید وفروش لطفا با تلفن ۷۶۴۸۰۰ مکالمه فرمائید
۱-۳۶ آ-۲۵۵۹

تلفن ۷۳۳۰۶ تهران کالا
بهترین خریدار فرش کهنه ونو از نظر خدمت بشما و بصادرات کشور باداشتن بهترین خبره منصف فرشهای کهنه مخصوصا سنگین‌قیمت جهت صادرات از منازل نقدا باعالی‌ترین قیمت خریداریم تلفن ۷۳۳۰۶

فرش طوسی تلفن ۷۵۹۰۲۹
قالی وقالیچه کهنه‌شمارا برای‌صادرات ازسایرین بهتر میخرد .

فروشگاه شریفی تلفن۳۶۸۰۳
فرش -یخچال برقی‌و نفتی -تلویزیون وکلیه لوازمات خانگی شما را بهتراز دیگران خریدار است.
۱-۳۰ آ-۲۵۷۸

فروشگاه شایان‌فر ۶۰۹۴۰
بهترین خریدار فرش کهنه ونو ، تلویزیون ، یخچال ، اجاق گازضبط صوت ، رادیو گرام نقدا خریداریم.
۱-۶ ۲ آ-۲۶۴۴

فروشگاه و سمساری صمد
تلفن‌های ۴۹۹۸۵ و ۶۵۰۶۴ خریدار همه‌رقم فرش کهنه و اشیاء قدیمی‌و سایر لوازم منزل

فروشگاه کالای مرکزی
تلفن ۶۵۰۵۷
خریدار یخچال- تلویزیون -فرش- اجاق گاز وسایر لوازم منزل
۱-۲۵ آ-۲۵۸۴

فروشگاه و نمایشگاه ایران
تلفن ۶۱۳۷۳۳
بهترین خریداریخچال، تلویزیون، فرش واجاق گاز وکلیه لوازم‌خانگی

فروشگاه و نمایشگاه‌آسیا
تلفن ۶۱۳۸۳۳
یخچال ، تلویزیون ،اجاق‌گاز و فرش عادلانه خریداریم شاه چهارراه پیروز .
۱-۳۶ آ-۲۵۶۱

فروشگاه آرمان تلفن۶۹۶۲۳
بهترین خریدار تلویزیون -فرش - چراغ گاز و هر نوع یخچال نفتی .

فروشگاه سعید - سرچشمه
خریدار اثاث خانگی و فرشهای‌سنگین قیمت‌تلفن ۵۸۱۶۱۸ و ۳۸۶۶۷

فروشگاه آریا تلفن ۴۲۷۱۴
بهترین خریدار اجناس دست دوم

دنیای اثاث ۶۸۶۸۰
خرید و فروش یخچال . تلویزیون اجاق گاز وسایر لوازم منزل
۱-۳۰ آ-۲۴۳۲

فروشگاه ماه تلفن ۳۳۶۷۵
قالی و قالیچه و تلویزیون - یخچال‌و کلیه لوازم منزل شمارا به‌بهترین قیمت خریداری مینمائیم سه‌راه امین‌حضور ۱-۱۰ آ-۲۶۷۶

فروش

رادیو گرام -چراغ گاز -یخچال
بدون پیش قسط
نمایشگاه ایران صنعت
خیابان اسلامبول پاساژ پلاسکو طبقه پائین تلفن ۳۰۳۶۰۲

رادیوگرام‌چهارموج
تمام مبله کلاراد
باقساط ماهانه ۱۰۰ تومان
ساختمان آلومینیم شرکت پارس بیمان تلفن ۶۱۳۹۱۶ -۶۱۳۹۱۷

فروشی
لباسهای نو و دست‌دوم فرنگی و غیره روزهای دوشنبه ۱۵- سه‌شنبه ۱۶ و چهارشنبه ۱۷ آبان از ۹ صبح تا ۷بعد ازظهر امیرآباد شمالی- نرسیده به پمپ‌بنزین کوچه آسائی دست‌راست عمارت نهاوندی طبقه دوم
۱-۲ آ-۲۴۳۳۷

نمایشگاههای مبل

پیراهن مبل ۳۹۵۰۰
تعویض پارچه مبل ۳۹۵۰۰ پرده دوزی مبل‌شهرزاده ۳۹۵۰۰ صادق‌صادقی

پرده دوزی ارجمند ۳۷۳۷۰
۱-۳۶ آ-۲۶۶۹

شستشوی مبل و فرش

شستشوی مبل وفرش ادیب
مجهزترین موسسه‌ایکه میتواندمبل وفرش -تشکهای ماشین راطریق خشکشوئی تمیز نموده‌ودر جای خودش بشما تحویل دهد فقط ادیب است‌با تلفنهای ۹۵۳۴۵۴و ۹۱۵۶۵ تماس بگیرید.
۱-۰ ۳ آ-۲۴۶۲ ۲

شستشوی مبل و فرش‌کلین
سرویس مهر مبنکر، پیشرو
جهت شستشوی مبل‌و فرش درجای خود بامواد آزمایش شده دستگاه منحصر بفرد فقط بکلین سرویس اطمینان داشته باشید . تلفن۹۵۳۵۴۶
۱-۳۰ آ-۲۴۵۱

شستشوی مبل‌وفرش‌نوین
تنها متخصص نظافت مبلهای‌پارچه‌ای در منزل باتضمام تشك و سقف‌اتومبیل بامواد مجاز خارجی تلفن ۶۲۵۸۶۳
۱-۱۰ آ-۲۴۳ ۳

خشکشوئی مبل فرش جنرال‌پرایا ۳۰٪ تخفیف تلفن ۵۸۳۰۶ ۷
۱-۶ آ-۲۶۷ ۲

تعمیرات

شرکت سهامی رادیو تلویزیون ایران
جهت‌نصب کنورتورو تعمیر تلویزیونهای R.T.A. R.C.A که تحت‌نظر متخصصین کارآزموده انجام میگیرتوبه تعمیرگاه خودتان بشماره‌های ۹۰۳۱۹و ۹۰۳۲۰ و۹۰۳۳۱ مراجعه نمائید

سرویس تلویزیون گارانتی
تعمیر تلویزیونهای سیبرا R.C.A ادا،جنرال الکتریك تلفونکن مدیاتور ونصب کنورتور درتمام نقاط تهران بویژه شمیرانات تلفن ۶۲۸۳۷۱

مهندسی تلویزیون نصیر
مجهزترین آزمایشگاه رادیوتلویزیون وادوات الکتریکی نصب کنورتوروآنتن زیر نظر متخصصین مجرب در تمام ساعات برنامه در اختیار شما تلفن ۳۷۵۳۰
۱-۳۶ آ-۳۶۴۳

سرویس رویال‌تلفن۶۷۸۱۹
همیشه آماده نصب‌دستگاه کنورتور آلمانی وآنتن تلویزیون برای تمام فرستنده‌ها میباشد .
۱-۱۵ آ-۳۶۴۸

تعمیرگاه تلویزیون احسان
نصب کنورتور برای کلیه فرستنده ار.سی . آ و تعمیر تلویزیون های تلفونکن، فیلیپس ،زیمنس ، شاوب لورنس باسرویس مجهز سیار ۷۴۳۶۲
۱-۰ ۳ آ-۲۶۷۱ ۲

شاوب‌لورنس تلویزیون
سرویس تلفن ۴۰۳۶۴
تعمیر تلویزیون شاوب‌لورنس ونصب دستگاه کنورتور اتوماتیك آلمانی‌با سرویس مجهز سیار در منازل

تلویزیون‌سرویس
تعمیرانواع تلویزیون و نصب‌کنورتور در منزل صدتومان ۴۸۵۳۳

تعمیرگاه‌تلویزیون R.C.A.
تعمیر انواع تلویزیون نصب‌دستگاه کنورتور در منازل صد تومان برای‌کلیه تلویزیون‌ها تلفن ۹۴۳۷۳۳و ۶۹۵۱۴

شرکت مهندسین تلویزیون
آماده‌نصب کنورتور بطرز جدید تعمیرات همه‌نوع تلویزیون سرویس سیار و شمیرانات تخفیف اختصاصی بمشترکین ۶۱۱۳۳۴

نصب کنورتور
تعمیر انواع تلویزیون ضبط‌صوت و رادیو در منازل تلفن ۴۹۴۹۴
۱-۲۴ آ-۲۴۰

سرویس تلویزیون شاوب لورنس تلفنهای ۹۶۴۹۱۸و ۷۶۱۴۹۵
۱-۳۶ آ-۲۴۷۴

تعمیرگاه یخچال‌نورژ۷۵۰۰۴۸

بخاری
دایره سرویس شرکت سهامی صنعتی جنرال
رنك و تعمیر بخاریهای جنرال راتا آخر آبان ماه می‌پذیرد لطفا بتلفن‌های ۹۴۱۶۴و ۹۳۳۵۳و ۹۳۶۹۳ مراجعه فرمایند.

تعمیر ونصب
انواع بخاری وآبگرمکن باتضمین تلفن ۷۶۵۳۶۴
۱-۱۰ آ-۲۳۱۱۷

معاملات تلفن

الکترو تلفن شمس
تعمیر تلفن‌بدون‌قطع ارتباط کافیست تلفن ۳۳۳۳۴ را مطلع فرمائید.

معاملات املاك و مستغلات و اتومبیل

فروش

خرید و فروش زمین‌و خانه وپول‌شرطی نارمك بازرگانی امینی ۷۹۰۰۹۰
آ-۲۳۲۳۶

مژده بخریداران زمین
در قاسم‌آباد بین تهران پارس‌ونارمك آژانس صفا -تلفن ۷۵۸۸۵۶
۱-۰ ۱ آ-۵۶۹ ۲

اوکازیون مستقل کوچك باغ صبا خیابان توتونچی بقیمت صد هزار تومان با ۱۳۲۰۰ تومان اجاره
درسال ۳۹۷۸۴ بنگاه کوشان
۱-۴ ۱-۳۷۱۲۲

خانه فروشی شخصی‌ساز
نزدیك ستاد بزرگ ۴۵۰ متر باتلفن هفت اطاق دو مرتبه بقیمت ۳۷۰ هزار تومان ۳۹۷۸۴ بنگاه کوشان
۱- ۳ ۱-۷۵۱۰ ۳

خانه مستغلاتی با تلفن
۲۱۰ مترمربع ۳۷۰ متر زیر بنا خیابان روزولت شمالی مقابل پمپ بنزین خیابان دلفان نمره ۱۳ بدون واسطه بفروش میرسد تلفن ۶۲۸۷۰۹
۱-۲ آ-۳۷۸۶۸

زمین فروشی
چهارمیلیون متر زمین واقع در زیر دست منظریه ۱۵ کیلومتری قم ۳ کیلومتر جاده اسفالته بقیمت مناسب نقد و معاوضه میشود بتلفن ۲۲۸۵۷ مراجعه شود .
۱-۲ آ-۲۴۳۳۵

آگهی فروش
کارخانه اسفالت یك دستگاه - کئکوسردو دستگاه - یك دستگاه مخلوط کن-غلطك اسفالتی دودستگاه قیرپاش یکدستگاه - که مستعمل است بفروش میرسد بتلفن شماره ۷۸۸۳۳ مراجعه شود .
۴- آ-۲۴۱۴۵

در بهترین نقطه نارمك
یکدستگاه ساختمان بمساحت ۳۶۴متر دارای چهار اطاق -یك زیرزمین - حمام -آب-برق-تلفن‌با ۴۲۰۰۰تومان نقدو قبول ۲۵۰۰۰ تومان اقساط پنج ساله ونیمه بفروش میرسد .
تلفن ۷۹۳۳۴۰ آ-۲۴۱۳۷

خانه‌فروشی شخصی ساز بقیمت ۴۰۰ هزار تومان
بین چهل متری ایرانشهر وتخت‌طاوس ۵۳۵ متر هشت اطاق یك زیرزمین‌دو حمام بالوله‌کشی‌شوفاژو تانکرگازوئیل ۳۹۷۸۴ بنگاه کوشان
۱-۴ آ-۳۷۷۶۸

قطعاتی زمین در داودیه
چالهرز ، دروس بفروش میرسد . بازرگانی شهرزاد (گلکار) خیابان قدیم شمیران ایستگاه چالهرز تلفن ۷۷۰۶۹۹
آ-۳۶۷۵

منزل شخصی‌ساز حدود
دروازه شمیران با تلفن به ۱۲۰هزار تومان بفروش میرسد بتلفن ۳۴۷۶۱ مراجعه شود
۱-۳ آ-۲۴۲۵۹

باغچه فروشی بالای امجدیه بقیمت ۳۷۰ هزار تومان ۵۸۰متر باشش اطاق یك‌طبقه با تلفن بنگاه کوشان۳۹۷۸۴

بنگاه کوشان ۳۹۷۸۴
مخصوص فروش‌فوری‌املاك درشهر وشمیرانات و کرج
۱-۶ ۱-۳۷۵۰۸

معاوضه با زمین مرغوب
عمارت نوساز در نارمك خیابان اصلی دویست و پنجاه هزار تومان بمساحت پانصد متر دارای‌برق شبانه روزی تلفن -آب لوله‌کشی استخر هشت‌اطاق باشوفاژ تلفن ۳۲۵۹۵
۱-۳ آ-۲۴۱۵۹

خانه استیجاری در اهواز
یك منزل استیجاری خوب بافضای کافی که مجهز باطاق وسرویس های لازم و دواطاق خواب و دو دستگاه‌حمام یاحداقل یك دستگاه حمام باشد جهت سکونت یك خانواده اروپائی دراهواز مورد احتیاج‌است. دارندگان‌باصندوق پستی شماره ۲۵۸۸ تهران مکاتبه یا همه‌روزه باستثنای ایام تعطیل بین ساعت ۸صبح تا ۴بعداز ظهر به تلفن شماره ۴۸۹۱۷ مراجعه نمایند .
آ-۲۴۳۴۹

اجاره داده میشود

سازمان تعاون در خدمت شما
اگر قصد دارید منزل یاآپارتمان اجاره کنیدقبلابا تلفن ۴۵۰۵۷مشورت نمائید .
۱-۳۶ آ-۲۵۶۳

قابل توجه
خیابان شمیران مقابل سینماریولی جنب پارکینك آپارتمانهای ۳ اطاقه‌و چهار اطاقه با تلفن مجهز و مدرن مخصوص نمایندگیها و دفتر مهندسی وتجارتی تلفن ۷۱۹۹۸
۱-۵ آ-۳۳۶۴۷۰

شمیران
خانه اجاره باشوفاژ و لوله‌کشی آب تهران ۸۴۰۹۳
آ-۲۴۳۳۷

اجاره میشود

برای‌اجاره منازلتان‌بخارجیان
وخرید ویلا و مستغلات مدرن درشمال شهر و شمیرانات تلفن ۴۰۰۰۰ و ۶۰۰۰۰

سازمان تعاون
منازل و آپارتمان شمارا بامناسبترین قیمت وسهلترین شرایط به‌ایرانی‌و خارجی اجاره میدهد تلفن ۴۵۰۵۷
۱-۲۰ ۱-۳۶۱۹۳

محل مورد نیاز برای‌اجاره
محلی که دارای سالن سرپوشیده بمساحت حداقل ۴۰۰ متر مربع باشد برای کارگاه مورد احتیاج است‌باتلفن ۶۵۰۱۶ مذاکره فرمائید .
۱-۵ ۱-۳۷۱۲۴

برای‌اجاره منازل بخارجیان
درشهر و شمیرانات مبله و غیر مبله باتلفنهای ۶۱۳۹۳۶ و ۴۹۷۱۳ تماس بگیرید
آ-۳۶۷ ۲

خانه‌وآپارتمان جهت اجاره‌نیازمندیم ۶۳۰۳۱۲ و ۳۱۰۳۷ ۶

فروش اتومبیل

پیکان تلفن ۲۸۲۸۱
فروشگاه اتومبیل پرویز خیابان‌ری میدانشاه ۲۹۵۴۸
۱-۰ ۳ آ-۵۶۳ ۲

انواع فولکس واگنهای نو را ازشرکت سهامی عباد
خیابان امیرکبیرخیابان ملت تلفنهای ۳۰۴۱۸۱و ۳۰۴۴۷۳ خریداری‌نمائید.
۱-۶ ۲ آ-۲۵۷۶

شورلت ۵۰ فروشی
تلفن ۳۶۸۸۵و ۳۹۰۶۷
۱-۲ آ-۲۶۶۳

یك اتومبیل پژو مدل ۱۹۶۴
رنك مشکی بفروش میرسد . تلفن ۶۶۲۵۳-۴ صبح‌و بعداز ظهر
آ-۳۷۸۵۰

کرایه

اتولوکس
اتومبیل های تشریفاتی باراننده‌برای داخل و خارج تهران میدان فردوسی ۴۴۶۰۵و ۶۱۱۳۷۰
۱-۳۰ آ-۲۳۶۹

جرثقیل عدالت ۹۵۱۴۴۳
۱-۳۰ آ-۲۵۸۰

تلفن جدید ۹۴۹۰۹
سعید آب تانکرهای آبپاش به‌اجاره میدهد .
۱-۱۵ آ-۲۶۴۹

خریداری میشود

پهلوی‌دره‌قشلاق‌داودیه
ونك خریداریم برادران عابدی ۷۷۰۴۷۷
۱-۶ ۲ آ-۲۵۷۰

خرید زمین عباس آباد
داودیه -دره‌قشلاق- کاظم‌آباد ۷۶۱۷۴۷
۱-۳۰ آ-۲۳۹۷

بورس اراضی
کرج -کردان -باغ‌فیض- جنت‌آباد وگیشا تلفن ۶۱۱۷۷۱
۱-۳۶ آ-۴۰۸ ۲

اراضی جنت آباد
خریداریم تلفن ۶۷۷۸۳
۱-۳۰ آ-۲۴۳۳

زمینهای ونك ودره قشلاق
رانقداخریداریم‌خیابان پهلوی‌بازرگانی هلالی ۶۳۶۴۱۱- ۶۳۴۱۹۳

اراضی دروس‌کوی ارم
گلستانها مبارك‌آباد را نقداخریداریم آژانس شرق ۷۷۳۳۳۸
۱-۰ ۳ آ-۲۶۶۶

مستغلات مدرن نوساز
۴۰۰۰ تومان اجاره شوفاژ وکولر دائر نزدیك خیابان پهلوی ۳۲۰ هزار تومان باملك و پول معاوضه میشود ۳ ۱۸۵۳
۱- ۳ آ-۲۶۵۶

برای ساختمان شما

ایران‌تزئین تلفن ۶۸۲۵۹
تهیه و نصب‌ایرانیت شمارا درتمام نقاط کشور باضمانت ۵سال بعهده میگیرد اجرت نصب وبهاء گیره‌های مصرفی پس از نصب و رضایت شما دریافت خواهدشد سه‌راه شاه‌ساختمان آزاد شماره ۴۰
۱-۰ ۳ آ-۵۷۱ ۲

رفع گرفتگی برنوع لوله ساختمانی
بادستگاه‌تراکم‌هوا- تلفن ۷۸۷۲۷

ایرانیت‌محصول‌وطن‌شماست
ایران‌تزئین سازمان‌تهیه‌و نصب‌ایرانیت اکوستیك ، پارکت ، موکت ،کرکره پرده خدمتگزار شماسه‌راه‌شاه ساختمان آزاد شماره ۴۰ تلفن ۶۸۲۵۹

طرح ونظارت دکوراسیون
ساختمان تلفن ۴۱۷۳۶
۱-۶ آ-۳۸۹۵ ۲

لوله بازکنی فاضل‌آب
بادستگاه‌تراکم‌هوا
تلفن ۷۶۳۲۸۶

مقاطعه کاری اسفالت
خیابانهای فرعی و ساختمان ۷۵۴۳۹
۱-۳۰ آ-۲۳۲۴

نقاشی ساختمان جانفدا
۷۸۱۹۷۷ کاغذ دیواری و نصب
۷۸۱۹۷۷ نقاشی ساختمان باقساط
۷۸۱۹۷۷
۱-۳۰ آ-۲۳۹۳

تهیه نقشه ونظارت
ساختمان وکارخانجات تلفن ۶۳۱۱۱۰
۱-۰ ۳ آ-۲۴۳۶

کلیه کارهای تعمیرات
ونوسازی ساختمان شمابطور اقساط انجام میشود تلفن ۳۱۸۶۹
۱-۳۶ آ-۲۴۷۵

سازمانهای فنی و فرهنگی

آکادمی زبانهای دنیا
قابل‌توجه‌علاقمندان ودانش‌آموزان و دانشجویان محترم
آکادمی زبانهای دنیاترم جدیدخود را بوسیله ماشین آموزش توسط استادان مجرب خارجی طبق‌آخرین پدیده آموزش جهان سه جلسه‌بطور رایگان از پنجم آبانماه افتتاح وهمه روزه صبح‌و عصر ثبت نام مینماید دروازه دولت نبش روزولت ساختمان جم تلفن ۷۶۴۸۲۵

رادیو تلویزیون
نقشه‌کشی برق و فشار قوی فقط۵نفر دیگر راتا ۱۵ آبان ماه میپذیریم موفقیت ودریافت گواهی رسمی‌را تضمین‌میکنیم کار وآموزش‌پهلوی نبش‌بهرامی تلفن ۴۹۴۹۴

مجانی
آموزشگاه آرایش
مادام روزالی
بمناسبت جشن‌های فرخنده‌تاجگذاری شاهنشاه آریامهر و علیا حضرت شهبانوی گرامی
بکسانیکه تا ۱۵ آبانماه ثبت‌نام نمایند صدی‌پنجاه تخفیف میدهدضمنا انواع کلاه گیس وبافتنی-پوستش‌را مجانا زیرنظرمادام روزالی تعلیم‌خواهد داد. حشمت‌الدوله چهارراه فروردین تلفن ۶۸۴۴۶
۱- ۷ آ-۲۵۹۵

مدارس خصوصی

انگلیسی توسط بانوی انگلیسی
پهلوی تلفنهای ۴۷۱۴۱و ۴۲۰۸۶

ماهی سی تومان
زبان انگلیسی و آلمانی با تضمین موفقیت تلفن ۴۹۴۹۴

دروس ریاضی ششم ریاضی را یاد میدهیم تلفون ۷۸۱۷۷۶
۱-۱۰ آ-۲۴۱۰۷

دروس دبیرستان بوسیله
دانشجوی دانشکده علوم تلفن۳۸۶۶۳
آ-۲۴۰۷۹

معاملات پول

پول نیازمندیم‌سکاکی۷۴۴۸۰
۱-۶ ۲ آ-۲۴۱۶

پول‌تومانی ۲ شاهی۷۳۵۴۱
۱-۱۵ آ-۳۶۷۸

پول شرطی از قرار
۱۲٪ موجود است تلفن ۳۱۸۵۳
۱-۱۰ آ-۳۶۵۷

پول تومانی دوشاهی ۶۲۸۰۹۰
۱-۳۶ آ-۲۶۴۷

راهنمای پزشکی اطلاعات

معالجه فلج‌باروش هموپاتیك
منحصر بفرد درایران‌دکتر بهره‌مند سعدی‌کوچه شمالی‌بیمه‌تلفن۳۰۱۱۷ و۸۶۳۲۸

دکتر نصرت‌الله سلجوقی
داخلی -اطفال -پذیرائی صبحها پلی‌کلینیك ژنر میدان کندی اول خیابان تاج تلفن ۹۵۰۵۱۴ بعدازظهر ها خیابان امیریه دوبروی پل‌امیر بهادر تلفن ۵۰۵۶۵

بیماریهای آمیزشی مجاری ادرار
میدان بهارستان خیابان صفی‌علیشاه
دکتر یحیی صدری

دکتر پولوسا ۴۶۵۸۹
بیماریهای آمیزشی و مجاری ادرار خیابان فردوسی شمالی کوچه صادق

دکتر معانی
بیماریهای آمیزشی و مجاری ادرار خیابان‌فردوسی مقابل‌بانکملی‌پس‌انداز

دکتر دانشگر
امراض مقاربتی و مجاری ادرار سپه مقابل پستخانه تلفن۳۰۲۴۱۶

دکتر عطاءالله خواجوی
جراح و متخصص بیماریهای‌چشم‌عضو کالج بین‌المللی جراحان‌خیابان جامی چهارراه استخر تلفن ۴۵۹۶۱

دکتر عباس جناب زاده
دارای گواهی‌نامه از دانشگاه طب فرانسه امراض مقاربتی‌ومجاری ادرار خیابان منوچهری مقابل کوچه‌ژاندارك صبح و عصرفقرا مجانی تلفن۳۴۰۵۳

دکتر نصرت‌الله گرجی
۳۴۳۸۹
متخصص بیماریهای خون و انواع کم خونیها ازدانشگاه پاریس‌دروازه دولت

درمان زخم معده روده باطریقه جدید
دکتر هاشم رستگار میدان فوزیه‌اول شهناز پذیرائی ۴تا۹ بعدازظهر تلفن ۷۴۸۱۶

معالجه امراض مقاربتی و آمیزشی خیابان شاهپور نرسیده به سه راه بوذرجمهری دکتر جلال بهی‌زاده .

ترك تریاك و هروئین
دکتر صفائی با ۲۹ سال سابقه‌ومتد جدید بستری وسرپائی سعدی شمالی جنب بانك سپه تلفن ۳۰۴۱۵۳

بیماریهای معده ، کبد ،روده
بواسیر بدون عمل جراحی‌دکتررفیعی متخصص از دانشگاه پاریس خیابان جامی اول کوچه پاریس تلفن۴۸۱۸۹

دکتر عباس نیك نژاد
آسیستان سابق پرفسور گوتمان در پاریس بخش امراض هاضمه-رکتوم- درمان بواسیر بدون جراحی-فیستول-فیسور بامتد موثر- گرگان جنوبی خیابان گرامی ۱ر۴۴ پذیرائی‌عصرها

ترك تریاك و هروئین
دکتر اسلامدوست حشمت‌الدوله چهارراه گلشن ۴۸۳۲۳ و ۶۱۳۰۶۷

دکتر فرنوش تلفن ۴۸۵۵۵
داخلی -پوست - مقاربتی -گواهینامه از پاریس -امیریه اول منیریه

دکتر هدایت خاقانی
متخصص بیماریهای اعصاب وروانی از کشور های فرانسه و امریکا کاخ جنوبی مقابل کوچه‌هلالی پذیرائی‌صبح وعصر تلفن ۴۶۴۳۶

بیماریهای آمیزشی مجاری ادرار دکتر احتیاطی دیپلمه آمریکا سپه چهارراه پهلوی تلفن۶۸۴۸۷

دکتر محمد علی صدیقی
داخلی پوست آمیزشی ترك هروئین تریاك الکل شاه چهارراه فروردین پذیرائی صبح و عصر تلفن ۴۹۵۳۶

دکترسیدمحمدکاظم‌طباطبائی
تجریش متخصص واستادیار بیماری های داخلی میدان‌سرپل اول مقصودبك تلفن ۸۵۳۵۶ آ-۳۶۷۳

دکتر غلامرضا خاتمی
متخصص بیماریهای کودکان خیابان اردیبهشت (بین شاه و شاهرضا)چهار راه‌تیر تلفن ۴۱۳۷۵

داروخانه‌ها

داروخانه شبانه روزی تخت جمشید
در تمام ساعات شبانه روزدرخدمت شما است تلفن ۶۸۱۰۱ و ۶۷۸۳۳

داروخانه شبانه روزی تخت طاوس
درتمام۲۴ ساعت درخدمت شماخیابان تخت‌طاوس نبش سنائی ۶۳۷۳۴۰

شمال غربی داروخانه شبانه‌روزی
مرجان
خیابان خوش‌مطب شبانه روزی دکتر اشراقی تلفن ۹۳۱۱۹

برنامه سینماها

❋ **اشکها لبخندها** - رنگی - ۷۰ میلیمتری - جولی‌اندرز
دیاموند (۶۲۸۴۰۰) ۱۱ - ۲ر۳۰ - ۵ر۴۵ - ۹

❋ **بانوی زیبای من** - رنگی - ۷۰ میلیمتر-ادری هپبورن
کاپری (۴۸۴۰۱) ۱۱ر۱۵ - ۳ - ۶ر۳۰ - ۹ر۴۵ ریولی(۷۵۷۷۷۷) ۱۰ر۳۰ - ۲ر۳۰ - ۵ر۴۵ - ۹

❋ **بچه‌ها دنبالم بیائید** - رنگی- فرد مك موری-ورامایلز
نیاگارا (۶۵۳۰۷) ۱۱ر۱۵- ۲ر۴۵-۵ -۷ر۱۵- ۹ر۳۰ رادیوسیتی (۴۳۳۲۰) ۱۱ر۱۵-۲ر۴۵-۵-۷ر۱۵-۹ر۳۰ ادئون (۳۸۱۱۸) ۱۰ر۳۰-۲-۴ر۱۵-۶ر۳۰-۸ر۴۵ ب.ب (۶۹۶۴۱) ۱۰ر۳۰-۲-۴ر۱۵-۶ر۱۵-۸ر۳۰-۱۰ر۳۰

❋ **جایزه بزرك** -رنگی -جیمزگارنر - اوامری‌سنت
آتلانتیك(۶۲۷۱۷۱) ۱۱-۳-۶ر۱۵-۹ر۳۰

❋ **جنون و جوانی** - کایردالیا - جنت مارگولین
سینه‌موند (۴۸۳۲۸) ۱۱-۳-۵-۷-۹

❋ **۱۰ هزاردلار خونین**- سینماسکوپ - رنگی-
سعدی (۳۶۴۶۸) سهیلا (۳۶۴۲۴) ۱۰ر۳۰ - ۲ر۳۰ - ۴ر۳۰ - ۶ر۳۰ - ۸ر۳۰ پلازا (۴۴۲۵۵) رویال (۴۹۷۸۵) ۱۱- ۳ - ۵ - ۷ - ۹

❋ **دالاهو** - رنگی- فروزان- ظهوری- وثوقی
آسیا (۴۲۹۰۹) میامی (۷۴۳۲۹) ۱۱- ۳ - ۵ -۷ - ۹ رکس (۳۵۲۹۳) همای (۶۹۶۶۴) سیلوانا (۳۳۷۷۷) آستارا (۸۴۰۲۲) ستاره (۵۸۷۲۱) ۱۰ر۳۰- ۲ر۳۰- ۴ر۳۰- ۶ر۳۰- ۸ر۳۰ المپیا (۹۱۷۹۶) ۹- ۱۱ر۱۵- ۳ر۱۵- ۵ر۱۵- ۷ر۱۵- ۹ر۱۵ پرسپولیس (۵۸۱۰۸۳) ۹ر۳۰ - ۱۱ر۳۰ - ۳ر۳۰-۵ر۳۰-۷ر۳۰-۹ر۳۰ تیسفون (۹۳۸۸۲) ۱۰ - ۱۲- ۲ - ۴ - ۶ -۸
پانوراما (۷۹۳۵۷۰) ۱۰ - ۱۲- ۲ - ۴ - ۶ - ۸

❋ **داستان وست ساید** - سینماسکوپ- رنگی-
بولوار(۶۰۲۹۲) ۱۱-۳-۵-۷ر۱۵-۹ر۳۰

❋ **۱۲ مرد خبیث** - رنگی - ۷۰ میلیمتری -لی‌ماروین
ارامونت (۴۸۳۲۱) ۱۰ر۴۵ - ۲ر۴۵ - ۶ - ۹ر۱۵

❋ **زیبا ولی‌خطرناك** - سینماسکوپ - رنگی- راکل‌ولش
امپایر (۶۲۳۹۴۲) ۱۱ر۱۵- ۳ر۳۰-۵ر۳۰- ۷ر۳۰ -۹ر۴۵ سانترال (۴۸۶۸۶) ۱۱-۳-۵-۷ر۱۵-۹ر۱۵ متروپل (۳۹۴۱۰) ۱۰ر۳۰- ۲ر۳۰- ۴ر۳۰- ۶ر۳۰ - ۸ر۳۰ تاج (۳۳۰۶۴) ۱۰ر۳۰-۲ -۴- ۶ - ۸- ۱۰ ایفل (۴۵۳۷۷) ۱۰-۱۲ - ۲-۴-۶-۸-۱۰

❋ **سفرطولانی**- رنگی- گلن‌فورد - جرج هامیلتون
گلدیس (۶۲۸۷۱۳) ۳ - ۵ - ۷ - ۹

❋ **شمشیر درسنك** - رنگی - دوبله‌بفارسی
ماژستیك (۶۸۴۶۱) ۱۱ - ۳ - ۵ - ۷ - ۹

❋ **ضربه راست** - رنگی- الویس پریسلی
گلدن‌سیتی (۶۱۳۲۶۹) ۱۱- ۳ر۳۰ - ۵ر۳۰ - ۷ر۳۰ - ۹ر۳۰

❋ **مادام کاملیا** - رنگی - سارامونته
تخت‌جمشید (۴۳۵۵۰) ۱۱- ۳- ۵- ۷- ۹

❋ **نسیم عیار**- سینماسکوپ - رنگی- قائم‌مقامی- شیدا
اونیورسال (۶۶۹۵۳) پاسیفیك (۷۳۳۱۱) ۱۱ - ۳ - ۵ - ۷ر۱۵- ۹ر۳۰ ایران (۳۶۳۵۴) تهران (۳۸۱۶۵) نپتون (۷۶۰۱۳۶) مونت‌کارلو (۷۹۷۴۱) ۹ر۳۰ - ۱۱ر۴۵ - ۲ - ۴ر۱۵ - ۶ر۳۰- ۸ر۴۵ الوند (۵۵۰۳۸) کیهان(۹۲۳۶۰) ژاله (۳۰۴۱۲۰) پاسارگاد (۷۹۲۷۸۲) ۱۰- ۱۲ - ۲ - ۴ - ۶ -۸ر۳۰

❋ **وسوسه شیطان** - رنگی- پوری‌بنائی- بهروز وثوقی
مولن‌روژ (۷۲۹۲۹) ۱۱- ۳ر۳۰ - ۵ر۳۰ - ۷ر۳۰ - ۹ر۳۰ دیانا (۴۷۳۶۵) ۱۰ - ۱۲ - ۲ - ۴ - ۶ - ۸ مهتاب (۴۷۷۷۷) ۵ - ۷ - ۹ اسکار (۹۵۰۸۹۸) آستارا (۸۴۰۲۲) ۱۰ر۳۰ - ۲ر۳۰ - ۴ر۳۰ - ۶ر۳۰ - ۸ر۳۰ برلیان (۳۳۵۳۵) ۱۰ - ۱۲ - ۲ - ۴ - ۶ -۸ زهره (۳۰۴۸۰۸) ۹ر۳۰- ۱۱ر۳۰ - ۳ر۳۰- ۵ر۳۰ - ۷ر۳۰-۹ر۳۰

❋ **فراری**- فرشید فرزان - فریبا خاتمی
جهان (۶۰۳۵۰) ۹-۱۱ - ۱-۳-۵-۷-۹ دنیا (۳۳۸۱۲) ۱۰ر۳۰ - ۲ر۳۰ - ۴ر۳۰ - ۶ر۳۰ -۸ر۳۰ مراد(۷۳۳۸۲) ۹-۱۱-۱-۳-۵-۷-۹ نادر (۳۹۰۹۵) ۹ - ۱۱ - ۱ - ۳ - ۵ - ۷ - ۹ فلور (۲۸۰۹۶) ۹- ۱۱- ۱- ۳- ۵- ۷- ۹ رامسر(۵۲۰۶۰) ۹-۱۱-۱-۳-۵-۷-۹ ناتالی (۹۵۴۵۳۴) ۱۰ر۳۰-۲ر۳۰-۴ر۳۰-۶ر۳۰-۸ر۳۰ شرق(۵۴۰۲۴) ۱۰ر۳۰-۲ر۳۰-۴ر۳۰-۶ر۳۰-۸ر۳۰ ماندانا(۷۹۹۸۲) ۱۰ر۳۰ - ۲ر۳۰-۴ر۳۰-۶ر۳۰-۸ر۳۰

❋ **ال‌کاپون در دام چیچووفرانکو**
آریا (۳۹۸۸۴) ۹ - ۱۱ - ۱ - ۳ - ۵ - ۷ - ۹

❋ **جهان پهلوان** - فردین - ظهوری
کارون (۹۵۱۰۶۵) ۲ر۳۰ - ۴ر۳۰ - ۶ر۳۰ - ۸ر۳۰

❋ **چنگیزخان**- سینماسکوپ - رنگی- عمرشریف
مشعل (۳۳۸۲۶) ۱۰ر۳۰ - ۲ر۳۰ - ۴ر۳۰ - ۶ر۳۰ - ۸ر۳۰

❋ **عملیات‌کراسبو** - سینماسکوپ - رنگی -سوفیالورن
کسری (۷۵۶۹۳۹) ۱۱- ۳- ۵-۷-۹

❋ **دلربا وپردردسر**- رنگی- تونی‌کورتیس
آزبوش (۲۶۲۶۵) ۹-۱۱-۱-۳-۵-۷-۹

❋ **رانندگان جهنم**- فاضلی- سهیلا
شهره (۲۷۹۷۱) ۱۰-۱۲-۲-۴-۶-۸

❋ **قطار سریع‌السیر فن‌راین** - رنگی - فرانك‌سیناترا
پارك (۳۹۶۳۷) ۹- ۱۱- ۱- ۳- ۵- ۷- ۹

❋ **فلاش من** - رنگی - پل استیونس
شهاب (۹۵۲۳۹۶) ۱۰ر۳۰- ۲ر۳۰- ۴ر۳۰- ۶ر۳۰- ۸ر۳۰

❋ **۷ شارلاتان** - سینماسکوپ - رنگی - فرانك‌سیناترا
پردیس ۱۰ر۳۰- ۲ر۳۰- ۴ر۳۰- ۶ر۳۰- ۸ر۳۰

❋ **هفت تیرکش‌آیزونا** -سینماسکوپ-رنگی-جولیانوجما
فردوسی (۳۵۷۸۴) ۹ - ۱۱ - ۱ - ۳ - ۵ - ۷ - ۹

پانسیون

پانسیون سانترال
خیابان فخررازی کوچه انودی‌تلفن ۶۱۲۴۷۶ دانشجو وسایرین
۱-۱۰ آ-۲۵۴۶

قبوض اصلاحات ارضی

قبوض اصلاحات ارضی بوسیله خریداریم یاکپور ۳۲۳۲۹و ۶۳۷۶۹۷

شرکت پی.ام.تی
ویژه‌شمال
تهران - خیابان امیرکبیر
تلفن مرکز ۳۳۶۷۸ ۳۰۵۱۵۴ شعبه ۲۹۴۲۹

اطلاعات
صاحب امتیاز ومدیر مسئول
عباس مسعودی
خیابان خیام ایران چاپ
چاپخانه اطلاعات تلفن ۳۰۳۹۶۵
تلفنخانه ۳۰۰۱۱ تا ۳۰۰۱۹

لحظهٔ عظمت تاریخ برصحنه اپرا

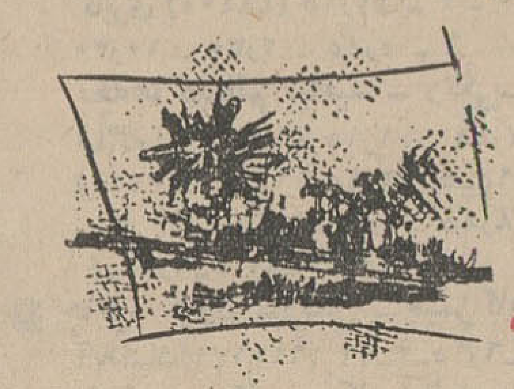

هنر امروز

● فتح بابل برای دانشجویان موفقیتی بی‌نظیر درهمبستگی و هنر بود

دشت گسترده‌ای که در غرب ایران بین دورود دجله و فرات قرار دارد بروزگار پیشین بابل نامیده میشد.

بابل سرزمین خدایان، سرزمین افسانه‌ای، وارث وریگمند دانشهای خورآیان و بستر پرستشگاه های باشکوه ،قبله گاه مردم روزگار کهن بود عروس‌شهرها آباد و سر سبزش نیز بابل نام داشت که ازیکسو بانسیم دل انگیز و جان پرور دجله خودرا شاداب میساخت و از سوی دیگر بدست‌مردم کوشایش ،رودفرات را در آغوش میکشید.

در آن زمان قوم یهود اولین و تنها طایفه‌ای بودکه مذهب یکتاپرستی داشت.ولی در میان این قوم نیز بت - پرستی و شرك راه یافته بود درسال ۵۳۸ پیش از میلاد بخت‌النصر پادشاه بابل به آشور میتازد و شهر نینوا را میگیرد و از آنجا بسر زمین فلسطین روی میاورد و پرستشگاه اورشلیم راویران میکندو قوم یهود را باسارت روانه بابل میسازد.

این قوم در حالیکه بسوی زندان رانده میشدند ازخدا یاری میخواستند و طلب بخشایش‌مینمودند، و اراده خداوندی براین‌مقرر بود که ناجی این قوم کوروش‌کبیر شاهنشاه و بنیان گذار شاهنشاهی باشد.

* اپرای فتح بابل

دانشجویان دانشگاه تهران‌فتح بابل را بصورت اپرائی باشکوه‌در سه پرده بروی صحنه آوردند و گوشه‌ای از تاریخ پر افتخار شاهنشاهی ایران‌راباهنردرآمیختند.

در نمایش این اپرا بغییر از اعضای ارکستر ۲۶۰ نفر بعنوان بازیگر از دانشجویان دانشگاه شرکت داشتند .برای‌آمادگی این برنامه در حدود دو سال کارشده بود.

سن تالار فردوسی دانشکده ادبیات امکانات کافی برای تغییر دکور ندارد و با عدم امکانات‌بروی صحنه آوردن چنین برنامه‌سنگینی برای دانشجویان کاری ماورای مرز امکان بود.

● پرده اول

پرده اول این اپرا زندان‌اسرای بابل است، قوم یهود سرودخوانان بسوی زندان میروند و زندانیان‌نیز باآنان هم نوا میشوند، دانیال‌نبی، پیامبر قوم یهود و سارا درپیشاپیش این قوم باحال افسرده درحرکتند.

دراین هنگام طوفانی درمیگیرد و بانگی برمیخیزد که لرزه بر پیکر اسیران میافکند، این بانك ازطرف خداست که میگوید:

ای بندگان من شما در گرداب گناه غوطه‌ور شده‌اید. از من‌روی برگردانیدید و به پرستش بت‌هائی که خود ساخته‌اید مشغول گشته‌اید و برهم ستم روا داشته‌اید. آگاه باشید که من شما را بخشم خود گرفتار کرده و این کیفریست که بر شما روا داشته‌ام.

اینك برشما می بخشایم‌ومسیح شما را میفرستم تا رهایتان سازد و از رنج و شکنجه وبند آزادتان کند.

کوروش رهاننده شماست و او بفریاد شما میرسد.

● پرده دوم

در معبد «ایشتار» است، تندیس ایشتار، بر بالای صحنه روی سکویی جای دارد، زنان و کاهنان معبد ایشتار در حالی که سرود مذهبی میخوانند در جایگاه خود مستقر شده و منتظر کاهن بزرك هستند، تا مراسم قربانی انجام گیرد این بار نوبت سارا، دختر اسیری است که میبایدقربانی شود کاهن بزرك در جلوی سارا و دو کاهن در پشت سر او آرام بسوی ایشتار میخرامند، دختران باکره پرستشگاه سرود میخوانند.

کاهن به سارا نگاه میکند، سارا در کام مرك‌از نویدی که‌باو داده شده بزندگی امیدوار است، او بقربانگاه نزدیك میشود ابر مرك بر همه جاسایه افکنده ،کاهن بزرك در برابر تندیس ایشتار میایستد و میگوید:

ای بانوی بانوان، ای خدای خدایان، ای ملکه همه شهر ها، ای مظهر عشق‌و زیبائی ،ای‌ایشتار. بی فرمان تو قطره‌ای باران ازابر نمی چکد، گیاهی از زمین نمی روید، موجودی نمی بالد، درختی شکوفه نمی آرد ،زنی نمی آرمد. این قربانی رابه پیشگاه توآورده‌ام تا تو خوشنود شوی و برکات خود را بما ارزانی داری.

ناگهان صدای دانیال نبی مراسم را قطع میکند ،فریادواوست که همه را بر جای خشك میکند:

ستم پیشگان بیداد بس است کوروش آمد.

دانیال سارا را بخودمیخواند، کاهن بزرك نیز میگوید ،ایشتار دیگر قربانی نمیخواهد او ازمردم بابل خشنود نیست، از «نبونید» خشنود نیست ما گناهکارنیستیم، ما هم از نبونید و دستگاه ستمگر او ناخشنودیم، کوروش برگزیده «مردوك» است او بهمه ستمها پایان میدهد، کاهن بزرك ،دستور میدهد رقص ویژه پرستشگاه ایشتار، آغاز شود در «خانه‌شادی دل» باز میشود ،پس از رقص کاهنان و دختران پرستشگاه‌همراه با سارا و دانیال سرود میخوانندو با شادمانی به پیشواز کوروش بشهر میروند.

● پرده سوم

قصر نبونید شاه بابل است. کوروش در حالیکه لبخندبلب‌دارد بر تخت «نبونید» می نشیند و مردم بابل در برابرش زانو می - زنند، نبونید، ملکه بابل ،کاهن بزرك، دانیال و سارا برپای او میافتند، کوروش برپای می‌ایستد و فرمان ورجاوند خودرا بمردم فرو میخواند:

منم کوروش شاه شاهان، شاه بزرك، شاه نیرومند، شاه بابل، شاه سومرواکد ،شاه‌چهار مملکت، پسر کبوجیه، شاه بزرك ،نواده کوروش شاه بزرك، از شاخه سلطنت ابدی که‌سلسله‌اش مورد مهر خدایان و حکومتش بدلها نزدیك است.

کوروش میگوید، همه آزاد هستید، هیچکس از این پس رنج و سختی و ستم نخواهد دید، من بفرمان مردوك، صلح و صفابرای شما آوردم.

کوروش نبونید و همسرش را می بخشد، تاج شاهی بابل راباو میدهد و بر تختش می نشاند ومی فرماید باید از این پس با مردم بخوبی و نیکوئی رفتار کنی، بار دیگر فریاد شادی از مردم بابل بر میخیزد و با هم سرود میخوانند سربازان پارسی و بابلی از پیشگاهش رژه میروند. کوروش فرمان میدهد همه اسیران را به سرزمین های خودشان بازگردانند، اسیران با چهره‌ای خندان،شادی- کنان بسوی اورشلیم روان می - شوند.

صحنه‌ای از اپرای فتح بابل

● تاریخ و فلسفه

این اپرا را رضا ناروند بوجود آورده و کارگردانی نموده است داستانش از جواد گل محمدی و آهنك هاو رهبر ارکستر آن اسفندیار منصور زاده بود، دسته کر را پرویز اتابکی رهبری می - کرد. اشعار این اپرا را کریم فکور سروده بودو اخوت نیز گویندگی را بعهده داشت.

این اپرا بصورت جامع تر و در ۵ پرده تنظیم شده است، ولی بعلت عدم امکانات فقط سه پرده آن نمایش‌داده شده است.

دراین اپرا دانشجویان ،تاریخ، فلسفه ،ادبیات وهنر را بکار گرفته بودند.

* دکورو لباس

در تهیه دکور و لباس تهیه- کنندگان این برنامه، نهایت دقت کرده بودندد کورهایشان‌نشان دهنده تمدن بابل قدیم و براستیل معماری آن زمان تهیه شده بود و هم‌چنین‌برای تهیه لباس کاهنان یهودیان ،سربازان ایرانی و بابل و لباس کوروش و نبونید وبزرگان دربار بابل از ماخذ تاریخی‌استفاده شده بود.

نور صحنه باکمبود وسایل چندان رضایت بخش نبودوهمچنین کوچکی صحنه امکان میزانسنهای دقیق خصوصا در صحنه های دستجمعی بکار گردان نمیداد.

بطور کلی میتوان گفت ،اپرای فتح بابل برای دانشجویان دانشگاه تهران فتح بابی است و امیداست بانتیجه‌ای که از این کوشش دستجمعی گرفته‌اند ،در آینده بتوانند برنامه های دیگری بروی صحنه بیاورند و این موفقیت را هرچه بیشتر کمال ببخشند.

روزنامه ارگان حزب کمونیست چین مینویسند :

شولوخف‌راباید مفتضح کرد

میشل شولوخف نویسنده‌شوروی و دارنده جایزه نوبل و نویسنده کتاب معروف دون آرام ادبیات ۱۹۶۵ که آثار او قبل از انقلاب فرهنگی چین کمونیست فروش فوق‌العاده‌ای درآن کشور داشت بشدت مورد حمله روزنامه مردم ارگان حزب کمونیست چین قرار گرفته است.

این روزنامه نوشته است: شولوخف که پدر ادبیات تجدید نظر طلبی است، باید بشدت‌مورد حمله قرارگیرد و مفتضح شود.

روزنامه مردم تاکید کرده‌است میشل شولوخف با اینکه خود را لنینیست قلمداد می کند در حقیقت پیشرو وسلسله جنبان نویسندگان تجدیدنظر طلب، نظیر کنستانتین سیمونف، ایلیاارنبورك، الکساندر توار دوفسکی و غیره است.

ارگان حزب کمونیست چین نوشته است اگرآثار و نوشته‌های میشل شولوخف را از سال ۱۹۲۰ مورد مداقه و تجزیه و تحلیل قرار دهیم اطمینان پیدا میکنیم که در شوروی ادبیات همیشه دشمن‌اصلی دیکتاتوری‌پرولتاریا، مریدبوخارین، دشمن مبارزه انقلابی، طرفدار سرسخت برقراری‌رژیم‌سرمایه‌داری و نوکر امپریالیسم بوده است. امروزه نیز این وضع ادامه دارد.

روزنامه مردم اضافه کرده‌است: شولوخف پس از مرك لنین طرف تروتسکی و زنیوویف را گرفت و درکتابی که درآن زمان انتشارداد انقلاب را «تراژدی بزرك» توصیف کرد.

وی در سالهای ۱۹۳۰ هنگام تصفیه بزرك درشوروی طرف دارو دسته بوخارین را گرفت ودرجریان جنك دوم تمام امید خود را به آمریکا بست و باین ترتیب حس بدبینی در میان مردم ایجاد کرد وپس‌از آن‌بخدمت تجدیدنظر طلبان خروشچفی درآمد.

* بلوای فیلم کمدین

سینما های نیویورك در این هفته فیلمی رابه نمایش گذاشته‌اند که مورد اعتراض دولت هائیتی واقع شدوبخاطر این فیلم سفیر کبیر هائیتی در واشنگتن بایك یادداشت «تمنائیه» رهسپار وزارت‌خارجه آمریکا شد

سفیر کبیر هائیتی تقاضا داشت دولت از ادامه نمایش فیلم کمدین جلوگیری کند این فیلم با شرکت ریچارد برتن ،الیزابت تایلور تهیه شده‌است ودرآن‌خوشگذرانی هاو دیکتاتوری های «پاپادوك» را بر هائیتی‌نشان‌میدهد .در حالیکه مردم، با پای برهنه، گرسنه و نیمه عریان هستندو درشهر حتی یك خیابان اسفالت شده‌وجودندارد،رئیس جمهوری در نهایت آرامش زندگی میکند.

سفیر کبیر هائیتی میگوید، دولت وی اجازه نداده است در کشورش‌فیلم‌برداری شود و فیلم مزبور در یکی از کشورهای افریقائی تهیه شده است.

یك‌شب لبنانی

در پیشگاه شاهنشاه آریامهر وعلیا حضرت شهبانو، گروه فلکلوریك فستیوال بعلبك‌امشب وفردا شب دوبرنامه جالب در تالار رودکی اجرا خواهند کرد.

نمایش آنان در ۳ پرده، ۶ تابلو و ۳۶ صحنه بکارگردانی «رومئولاهو» میباشد.

در این برنامه ۳۵ بالرین زن ومرد، ۸تن هیئت کورال و۲۰ نوازنده شرکت دارند.

میزانسن رقص از سرکیس پاسکالیان، موسیقی از ولید گولمید، بوقوس ژلائیان .ذکی نسیف وهارمونی از بوقوس ژلائیان و اشعار از موریس‌آواد میباشد.

رهبری ارکستر گروه‌فلکلوریك فستیوال بعلبك بعهده ادینك سورملیان است.

آگهی مناقصه ۵۴۶ره

اداره مخابرات‌نیروی زمینی شاهنشاهی تعداد ۲قلم وسایل زیررا

۱- دکل‌های ۳۰ مری آهنی ۲۵ عدد

۲- اطاقك فلزی محفوظ از اثر هوا ۲۲ دستگاه

از طریق خرید داخلی به مناقصه می‌گذارد. داوطلبین‌شرکت درمناقصه می‌توانند برك شرایط مورد مناقصه را همه روزه غیر از ایام تعطیل از دایره خرید اداره مخابرات واقع درجمشیدیه دریافت و سپس پیشنهاد خودرا تاآخر وقت اداری روز یکشنبه ۲۱ر۸ر۴۶ بدفتر توزیع اداره مخابرات تسلیم و رسید دریافت دارند و کمیسیون مناقصه روز دوشنبه ۲۲ر۸ر۴۶ دراداره‌مخابرات تشکیل خواهد گردید. الف ۷۱۲۴

اداره مخابرات نیروی زمینی شاهنشاهی

آگهی استخدام

جمعیت شیروخورشید سرخ تبریز دونفر متخصص انستزی بطور تمام وقت وباحقوق مکفی استخدام مینماید. از داوطلبان خواهشمنداست برای کسب اطلاعات بیشتر همه روزه بجز ایام تعطیل صبح‌ها از ساعت ۸ الی ۱۲ وبعدازظهرها از ساعت ۴تا۸ به اداره امور بیمارستانهای جمعیت شیروخورشید سرخ واقع در میدان ۲۴ اسفند - خیابان سی‌متری کوچه ساسان مراجعه‌فرمایند

توشیبا

انواع ضبط صوت های توشیبا

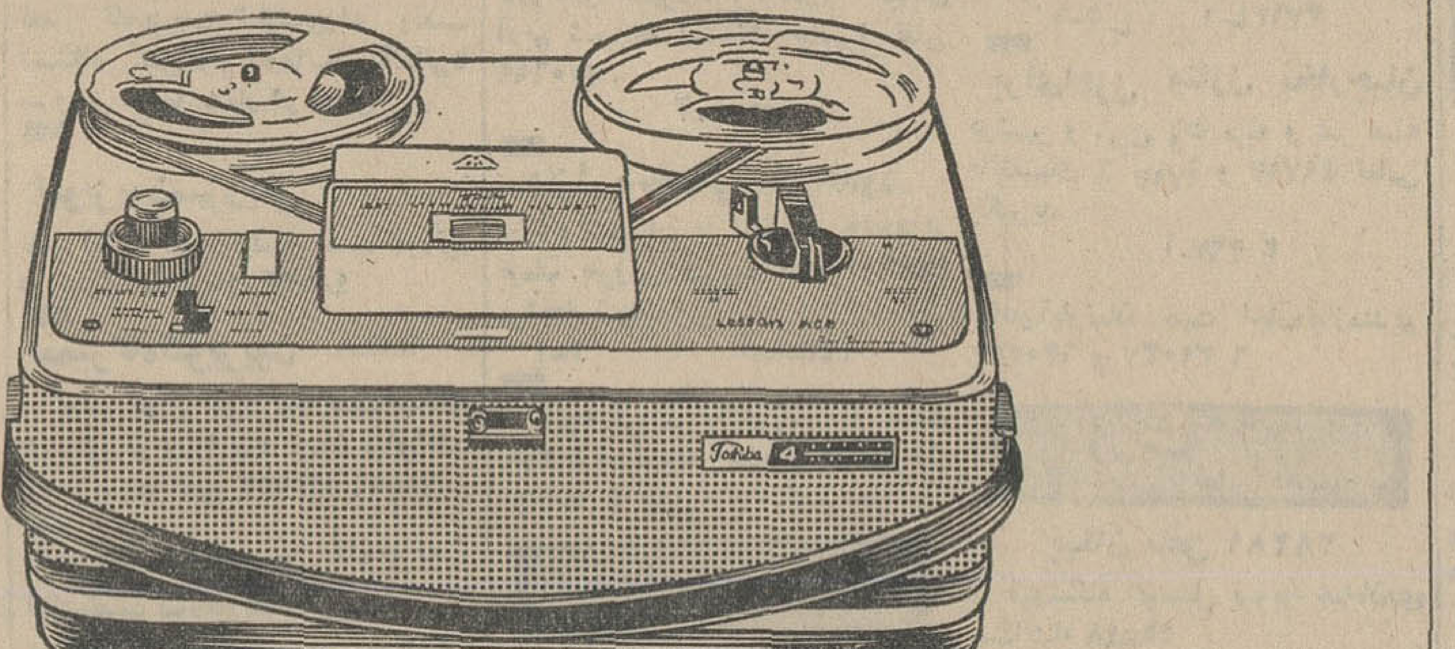

ضبط صوت مدل GT ۷۰۴ D چهار ربعه، دارای خصوصیات بسیار جدید وتازه بامزایای سیستم استرو فونیك شش ساعت تمام بدون گرم کردن، ضبط میکند

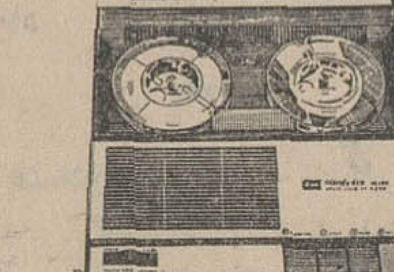

ضبط صوت مدل GT۴۲۰DP بابرق وباطری کارمیکند، دو سرعته. بسادگی باهرگونه برقی قابل استفاده است راحت وجمع وجور برای حمل ونقل.

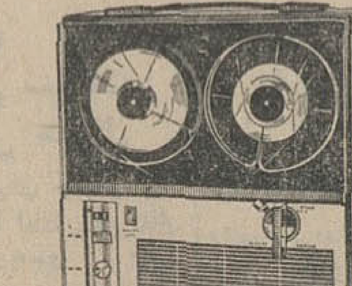

ضبط صوت مدل GT۶۰۱V برای تفریح وسرگرمی بیشترو برای استفاده بهتر بفرم عمودی وافقی درفراگیری زبان، و آموختنی های دیگرو با خصوصیات تمام ترانزیستور. صدای آن قابل کنترل است.

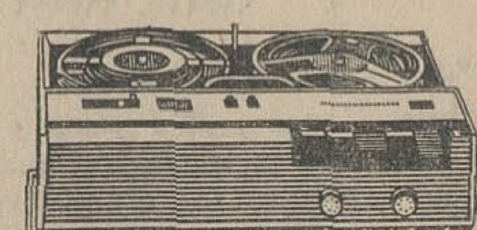

ضبط صوت مدل GT ۶۱۱ P ترانزیستوری توشیبا بابرق وباطری بهترین ضبط صوت درنوع خود.

توشیبا سازنده بیش از ۶۰۰۰ نوع لوازم الکتریکی والکترونیکی است Toshiba

آگهی مزایده شماره ۳۴۵

شرکت ملی نفت ایران اجناس مشروحه زیر را در سه گروه مجزا و بوضع موجود از طریق مزایده عمومی بفروش میرساند.

گروه اول - درحدود ۲۵۰ تن لوله مستعمل (موجود در انبار های حفاری) مبلغ سپرده -ر۰۰۰ر۱۵۰ ریال.

گروه دوم ۸½تن لوله‌های سربی سوراخدار مستعمل (موجود درانبارهای مرکزی ری) مبلغ سپرده -ر۰۰۰ر۲۰ ریال.

گروه‌سوم - ۲۰۰قلم‌لوازم مختلف‌اتصالی- برق - ابزارآلات فنی طبق صورت ضمیمه برك مخصوص شرکت در مزایده - مبلغ سپرده -ر۰۰۰ر۱۰ ریال. (درانبار حفاری).

۱- علاقمندان میتوانند برای دریافت برك مشخصات و شرایط شرکت در مزایده در تهران باطاق شماره ۱۱۰۲ طبقه یازدهم اداره مرکزی شرکت واقع در خیابان تخت جمشید مراجعه نمایند.

۲- پیشنهاد دهندگان میتوانندقبل ازتسلیم پیشنهاد عین اجناس را در ساعات اداری درانبار های نامبرده رویت نموده پیشنهاد خود را برای یك یا هرچندگروه که مایل باشند تنظیم وتسلیم نمایند.

۳- سپرده شرکت درمزایده طبق مبلغ ذکر شده درمقابل هرگروه میباشدکه بایستی‌بصورت اسناد خزانه در تهران به صندوق حسابداری مرکزی درمقابل اخذ رسید تسلیم و رسیدمربوطه ضمیمه پیشنهادگردد.

سپرده بجز اسناد خزانه‌که تحویل صندوق شرکت شده باشد (هیچ نوع دیگری پذیرفته نخواهد شد)

ضمنا اسناد خزانه تودیع شده در بانك‌نیز مورد قبول نمیباشد.

۴ - پیشنهادات تا آخر وقت اداری روز چهارشنبه ۲۴ر۸ر۴۶ پذیرفته و درساعت ۹صبح روزپنجشنبه ۲۵ر۸ر۱۳۴۶ درکمیسیون معاملات واقع در عمارت مرکزی دوم روبروی درب بزرك دانشگاه تهران نبش خیابان رازی طبقه ششم اطاق کنفرانس باز و قرائت خواهدشد.حضور پیشنهاد دهندگان ویا نمایندگان آنها با در دست داشتن معرفی‌نامه درجلسه مزبور آزاد است.

شرکت در رد یا قبول یك‌یاکلیه پیشنهادات واصله بدون آنکه محتاج بذکر دلیل باشد مختار خواهد بود.

آ- ۳۷۷۵۴ ۱-۲

DYESTUFFS ICI DIVISION

Senior Sales Representative required having thorough technical knowledge of dyestuff applications in textile and kindred trades.

Applicants should be Iranian *nationals, fully* proficient in Farsi and having a good command of English. Applications written in English should detail education and experience to date, include a full curriculum vitae and *should* be addressed to the Manager, Dyestuffs Department, Unduetsch Company Ltd., P.O. Box 2684, Tehran.

All applications will be treated with strict confidence and *references* will *not* be taken up without the applicants' consent.

A—37378 3—1

گزارشهای خبرنگاران ما از شهرستانها

باغداران پستهٔ رفسنجان وام میخواهند

کشتار در راههای رفسنجان ـ یزد و رفسنجان ـ کرمان تاکی باید ادامه داشته باشد؟

پیستمین جلسه هیئت مشورتی روزنامه اطلاعات در رفسنجان در دفتر نمایندگی اطلاعات تشکیل گردید.

*** تصادفات هولناك**

طبق گزارش خبرنگار ما در رفسنجان: نخستین سخنران این جلسه آقای حاج حسین واحدی بود که گفت: تصادفات بیشمار و خونینی که در جاده یزد ـ رفسنجان و رفسنجان ـ کرمان روی میدهد، اهالی این شهرستان را بیش از پیش دچار تالم میسازد، چون در هر تصادف حداقل جان یکی دو نفر از ساکنان رفسنجان فدا میشود.

هربار که این تصادفات هولناك جاده رفسنجان را از خون عزیزان این شهر و شهر های دیگر رنگین میسازد، سرو صدای مقامات مربوطه بلند میشود که بنگاه های مسافربری باید چنین کنند و اتوبوس های مسافربری لازمست چنان باشند، اما وقتی چندروزی از وقوع حادثه گذشت آب از آسیاب می‌افتد و موضوع بکلی بدست فراموشی سپرده میشود.

ماچندبار در جلسات هیئت، به بررسی وضع جاده یزد ـ رفسنجان و رفسنجان ـ کرمان پرداختیم و پیشنهاد کردیم بمنظور جلوگیری از این وقایع دل آزار که موجب ازهم پاشیدگی خانواده‌های فراوانی شده است جاده مذکور را ترمیم نمایند...

تنها عامل

ناطق افزود: تنها عامل ایجاد کننده این حوادث خونین، گردو خاك جاده میباشد و نشیب وفراز های تندآن.

اگر باین موضوع توجه نشود، کنترل اتوبوسها و گاراژ های مسافر بری آنچنان تاثیر فوق‌العاده ندارد. چون اول باید جاده مرتب باشد و بیم تصادف از خرابی راه نرود. حال که از ثائین اسفالت جاده شروع شده، خوبست جاده های یزد ـ رفسنجان و رفسنجان ـ کرمان نیز اسفالت سرد شود تا خطر این تصادف بکلی از بین برود.

*** رکورد وضع پسته**

آقای حاج حسین واحدی سپس بحث را بوضع پسته رفسنجان کشاند و گفت:

کمی محصول پسته رفسنجان، در بازار این شهر رکودی ایجاد کرده و تقریبا بازار را از رونق انداخته است.

مقامات مسئول لازمست چاره‌ای بیندیشند تا جلو این بحران در سال های آتی گرفته شود.

باغداران پسته این شهر توجه میخواهند و بانکها و مقامات مسئول جا دارد باین افراد زحمتکش وام بدهند تاآنها، برنامه فعالیت‌های خود بیفزایند.

اکثر کشاورزان مذکور اینك مقروض می‌باشند و صدور اعتبار، برای توسعه وضع کشاورزی پسته در رفسنجان واجب است.

*** لطمه شدید**

در این موقع آقای سید محسن هجری پس از تائید سخنان آقای حاج حسین واحدی گفت: همانطوری که اشاره شد اعطای وام به باغداران پسته، تنها راه گسترش سطح تولید محصول پسته رفسنجان میباشد، اگر باین پیشنهاد توجه خاص و فوری مبذول نشود، بی شك برداشت پسته در سالهای آتی از امسال نیز کمتر میشود و لطمه شدیدی باقتصاد این شهر میخورد.

*** استاندارد میشود**

بعد آقای حاج سیدجلال مهدوی اظهار داشت: شروع کار اداره استاندارد در رفسنجان، رونقی به صدور پسته این شهر داده است.

اکنون پسته رفسنجان با آخرین طریقه لازم استاندارد و بسته‌بندی میشود که مشتریان فراوانی رابخود جلب میکند، حال که این وضع رضایت بخش و امکان شایان توجه برای پسته رفسنجان بوجود آمده خوبست از موقعیت موجود حداقل استفاده بشود، نه با بی توجهی طریقی نامناسب اتخاذ گردد که این محصول پس از چند سال دیگر بدست فراموشی سپرده شود.

در اینجا جلسه هیئت مشورتی روزنامه اطلاعات در رفسنجان خاتمه پذیرفت.

واگذاری زمین

ریز اصفهان: دونفر از افراد نیکوکار ریز اصفهان باسامی آقایان حاج شکرالله فرهمند و حاج مختار برای ایجاد آموزشگاه ۶هزار متر مربع زمین واگذار کردند.

این اراضی هریك بمساحت سه هزار متر مربع میباشد.

اولین کلنك

خرم آباد: آقای دکترسجادی فرماندارکل لرستان ضمن مراسمی نخستین کلنك ساختمان تلفن خودکار خرم آباد رابزمین زد.

دراین مراسم پیرامون اهمیت اجرای این طرح عمرانی سخنرانی شد.

نمایندگان اطلاعات در خدمت مردم

مهم شهرستانها بوسیله نمایندگان اطلاعات خواسته های خود را شرح میدهند

کلیبر

«... دو ماه است که پزشك درمانگاه کلیبر آذربایجان از این شهر رفته است. باعزیمت این پزشك امور درمانگاه مختل شده و عملا بصورت تعطیل درآمده است.

اکنون بیماران کلیبر و قراء اطراف بایك نوع نگرانی روبرو هستند...»

این سخنان توسط عده‌ای از اهالی کلیبر در دفتر نمایندگی اطلاعات عنوان شد. جا دارد در اعزام یك نفر پزشك به کلیبر اقدام شود.

تکاب

جمعی از اهالی تکاب بدفتر نمایندگی روزنامه اطلاعات آمدند و گفتند: بابکار افتادن موتور جدید مولد برق در تکاب انتظار میرفت که برق تکاب نیز شبانه روزی شود. ولی این شهر تا ساعت ۱۲ شب برق دارد و از آن به بعد تکاب در تاریکی فرو میرود. پیشنهاد میشود بمنظور جلوگیری از این وضع، موتور کوچك مولد برق تکاب را اختصاص به تامین روشنائی نیمه شب به بعدبدهند.

حمله یک گله مار!

دفاع این حیوانات برای حراست از آشیانه بثمر نرسید...

رضائیه: دو برادر باسامی حسین و حسن ساکنان دهکده «چوبیر» رضائیه هنگامی که در باغ انگورشان مشغول کندن تنه درخت کهنسالی بودند ناگهان متوجه یك گله مار که در دل تنه درخت آشیانه داشتند شدند. مارها وقتی آشیانه خودرا در حال خراب‌شدن دیدند به این دو برادر بطور دستجمعی حمله بردند ولی ضربات تبر از یکطرف و هجوم مردم روستا که بابیل بکمك این دوبرادر امده بودند ازطرف‌دیگر، مانع‌ازآن‌شد که‌تلاش مارها برای‌حفظ آشیانه‌شان به ثمر برسد و همه آنها کشته شدند.

بنا باظهار اهالی روستای «چوبیر» این‌مارها هریك بین یك تادو متر طول داشتند وتنها دو برادر مذکور ۲۷مار کشتند...

رقص مرگ

۲ جوان هنگام رقص بزمین افتادند و مردند

اهواز: دوجوان پانزده و هیجده ساله هنگام رقص دریك مجلس عروسی بزمین افتادند و جان سپردند، این دو جوان «حیات» فرزند علیقلی و ابراهیم فرزند عبدالمحمد ساکن شوشتر بودند و ابراهیم دانش آموز دبیرستان «شادروان» شوشتر بود.

جشن عروسی که در قریه «چمنکار» این شهر برپا شده‌بود با مرك این دو جوان بهم خورد و جنازه هاباهواز منتقل گردید. علت مرك آنها افراط در صرف مشروب الکلی و مسمومیت شدید تشخیص داده شد. اکنون موضوع تحت رسیدگی است.

کشف سیگار

خارك: بدنبال شایع شدن‌تخلیه کالای قاچاق توسط یك فروند موتور لنج در حوالی خارك، مامورین ژاندارمری در صدد تحقیق‌برآمدند و سرانجام در منزل مخروبه‌ای نزدیك‌خارك چهار هزار کارتن سیگار خارجی کشف کردند.

۳ نفر باسامی هوشنك، غلام و محمد نژاد متهم به مالکیت سیگار شده‌اند. جریان‌تحت‌تعقیب است و گفته میشود ششصد هزار ریال جریمه این سیگار هامی باشد.

ناو پاکستانی در بوشهر

بندربوشهر: یك فروند ناوجنگی پاکستان بنام «بدر» برای بازدید دوستانه وارد بندر بوشهر شدو فرمانده و کارکنان ناو مورد استقبال مقامات نیروی دریائی بندر بوشهر قرار گرفتند.

طی اقامت فرمانده و افراد ناو پاکستانی در بندر بوشهر ضیافت هائی از طرف فرماندارکل بنادر و جزایر خلیج فارس، شهردار بندربوشهر و فرمانده پایگاه درجه‌یك دریائی بافتخار آنان داده شدو مسابقات فوتبال جالبی نیز بین کارکنان ناو پاکستانی و تیم بندر بوشهر انجام گرفت.

ناو جنگی پاکستان دیروز بندر بوشهر را ترك گفت.

دستگیر شد

بوشهر: چند روز قبل مبلغ پنج هزار ریال‌وجه نقد از مغازه‌شخصی بنام حسین سلیمانی یکی ازاهالی بندربوشهر بسرقت رفت. بر اثر فعالیت ماموران آگاهی‌شهربانی بندربوشهر متهم به سرقت به‌نام خداکرم احمد زاده دستگیر شد پس از بازجوئی‌های‌لازم‌وجه‌مسروقه که در خارج از شهر زیرخاك پنهان گردیده بود کشف شد. مبلغ مذکور بانظر مقامات‌قضائی به صاحبش مسترد گردید و متهم بسرقت باپرونده امر بدادسرااعزام شد

از پیکره رضاشاه کبیر در رودسر استاندار گیلان پرده برگرفت

رودسر: ضمن مراسمی توسط آقای دکتر سام استاندار گیلان، از پیکره اعلیحضرت فقید رضاشاه کبیر در رودسر پرده برداری شد.

دراین مراسم روسای ادارات دولتی رشت و رودسر، معاریف و جمعی ا زاهالی حضور داشتند، نخست آقای پاشا ابراهیمی فرماندار رودسر پیرامون چگونگی نصب این پیکره صحبت کرد. بعد آقای دکتر سا م‌در میان ابراز احساسات مردم نسبت به شاهنشاه آریامهر به تشریح خدمات‌شاه فقید پرداخت و سپس از مجسمه پرده برداری کرد.

هندوانه ابوجهل چوپانی را در بیابان مسموم کرد...

صحنه: چوپانی بنام سلیم بیك فرزند کرم ساکن روستای «یك جفتکی» صحنه که دربیابان مشغول تعلیف چندین راس گوسفند بود باخوردن هندوانه «ابوجهل» که بطور خودرو در بیابان بارور میشود مسموم گردید.

سلیم که در بیابان بحال اغماء افتاده بود توسط بستگانش به قریه منتقل شدو از آنجابه بیمارستان صحنه منتقل گردید، باتمام کوششی که برای مداوای سلیم انجام شد. او هنوز در بیهوشی بسر می برد.

زن وشوهر در حمام خفه شدند

مشهد: زن و شوهری باسامی حاج حسن شیشه‌بر ۴۳ ساله و بانو عصمت محمدی ۳۰ ساله اهل مشهد در حمام خانه خود خفه شدند.

این دونفر برای گرم کردن حمام منقل پر آتشی در گوشه حمام گذاشته بودند که براثر دود و گاز آن مسموم شدند و جان سپردند.

جنازه های زن‌و شوهر مزبور صبح دیروز با انجام تشریفات قانونی بخاك سپرده شد.

گشایش درمانگاه نشتارود شهسوار

نشتارود: ضمن مراسمی که در نشتارود شهسوار برپاشد، درمانگاه نوبنیاد این شهرتوسط آقای شجاع ملایری استاندار مازندران بنام‌شاهنشاه آریامهر گشایش یافت.

در مراسم مذکور آقایان حسابی فرماندار شهسوار، عزت‌الله یزدان پناه نماینده شهسوار در مجلس شورای ملی، سرهنك کیان فرمانده ناحیه ژاندارمری، دکتر ضیائی مدیر کل بهداری استان مازندران و جمعی از روسای ادارات دولتی و معاریف ساری حضور داشتند و آقای دکتر عاملی رئیس بهداری نشتارودپیرامون چگونگی بنای این مرکز درمانی سخنانی ایراد کرد.

گمرك بندردیر افتتاح شد

بندر دیر: اداره گمرك بندر وکیلی بخشدار بندر دیر گشایش دیر ضمن مراسمی توسط آقای یافت.

دراین مراسم پیرامون تاثیر گشایش این اداره در امر پیشبرد امور اقتصادی و بازرگانی‌سخنانی ایراد شد.

منصوب شد

طبق گزارش خبرنگارما درلار چند روز قبل آقای مهدی‌مشیری ریاست دادگاه بخش لارستان منصوب گردید. آقای مشیری‌وارد لارشد و مشغول کار گردید.

*** در جهرم**

بازرس مدارس

بموجب ابلاغ صادره ازطرف آقای میرافسری رئیس‌اداره آموزش‌وپرورش سرخس آقای رضانیا دبیر دبیرستان های سرخس سمت بازرس مدارس سرخس وخومه منصوب و سرگرم‌کار گردید.

هنرستان فنی دخترانه فرح کرمان

ضمن مراسمی مورد بهره‌برداری قرار گرفت

کرمان: ضمن مراسمی هنرستان فنی دخترانه فرح کرمان توسط آقای هوشنك عامری استاندار کرمان بنام شاهنشاه آریامهر گشایش یافت.

در مراسم افتتاح این هنرستان خانم‌شهابی مدیره هنرستان مطالبی بیان داشت، بعد آقای آسائی مدیر کل آموزش و پرورش استان درباره چگونگی گشایش هنرستان فنی دخترانه فرح سخنانی ایراد کرد.

افتتاح شد

شهرری ـ باحضور تیمسار سرتیپ رحیمی رئیس‌پلیس تهران، آقای سجادی فرماندار شهر ری و جمعی از روسای ادارات دولتی و افراد انتظامی، بوفه پلیس شهر ری گشایش یافت.

سارقین دوچرخه بدام افتادند

اصفهان: مامورین آگاهی کلانتری بخش یك اصفهان ازدو نفر باسامی بختیار گودرزی وسید جواد امیر خانی ده دستگاه‌دوچرخه مسروقه کشف کردند.

این دو سارق در چهار باغ‌اصفهان هنگام حمل دوچرخه های دزدی بدام افتادند و تحویل مقامات قضائی گردیدند.

حوادث شهرستانها

***عابر کشته شد**

صحنه ـ اتوبوس شماره ۷۲۱۸ ك ۷۲ برانندگی گل آقاکه ازتهران عازم کرمانشاه بود در دو کیلو متری صحنه با عابری بنام یار محمد خوش‌چشم تصادف کرد و او را کشت.

***بقتل رسید**

دلیجان ـ کامیون شماره ۸۱۲۴اصفهان ۴۶ برانندگی حسین شفیعی در ۶ کیلو ـ متری دلیجان باوانت شماره ۳۳۹۳ اصفهان ۴۵ تصادف کرد.

دراین حادثه علی عزیزی یکی از سرنشینان کامیون فوت نمود و جریان تحت تعقیب قرار گرفت.

***۱کشته و ۱مجروح**

شیراز ـ اتومبیلی به سرنشینی اکبرشریفی ومحسن صدیقی که‌از تهران عازم شیرازبود در هیجده کیلومتری منطقه «ده بید» شیراز باتراکتوری به رانندگی‌حسین‌برخورد کرد.

اکبر شریفی در حادثه مذکورجان‌خود را از دست داد و محسن صدیقی‌مجروح گردید ودربیمارستان نمازی شیراز بستری شد.

حادثه‌ای درخرم‌آباد

خرم آباد ـ اتوبوس شماره ۸۸۲۴ همدان ۶۳ که از اهواز به سمت خرم آباد می آمد در قریه «چنار» خرم آباد لرستان موجب مرك جوان ۱۵ ساله‌ای شد، رانندگی اتوبوس را شخصی بنام توکل صلواتی‌به عهده داشت.

برنامه تلویزیون ایران

فرستنده آبادان

دوشنبه ۱۵ر۸ر۴۶

ساعت ۶ر۳۰ سلام شاهنشاهی و اعلام برنامه
ساعت ۶ر۳۲ کارتون
ساعت ۶ر۴۵ مانکیها
ساعت ۷ر۱۵ صنعت نفت
ساعت ۸ موسیقی ملی
ساعت ۸ر۳۰ تسخیرناپذیر
ساعت ۹ر۳۰ اخبار
ساعت ۹ر۴۵ شاکی
ساعت ۱۰ر۱۵ گلچین
ساعت ۱۱ر۱۵ پایان برنامه

توضیح مسئولین امر درباره تقاضاهای مردم

نشتارود وزارت پست‌و تلگراف و تلفن پیرامون ناتمام ماندن ساختمان دفتر پست و تلگراف نشتارودمازندران‌توضیح می دهد:

علت تاخیر عملیات ساختمانی دفتر پست‌و تلگراف نشتارودداهمال پیمانکار مربوطه بوده است که بلافاصله از وی خلع ید گردید ودر حال حاضر کارهای ساختمانی این دفتر بسرعت ادامه دارد و پس از اتمام نسبت به بهره برداری ازآن اقدام خواهدشد.

ممسنی این توضیح از طرف وزارت بهداری در باره نبودن آمبولانس و نقص کادر درمانی ممسنی واصل شده است:

در حال حاضر که دوپزشك یکی دربهداری «مصیری»و دیگری در بهداری نورآباد ممسنی مشغول انجام وظیفه میباشند بعلاوه‌درمانگاه سازمان شاهنشاهی خدمات اجتماعی نورآباد نیز دایراست. با درنظر گرفتن جمعیت منطقه مذکور و کادر درمانی موجود، احتیاجات اهالی مرتفع میشود، در ضمن نسبت به ارسال آمبولانس نیز قریبا اقدام خواهد شد.

سیمای شهرستانها

از: مهندس زاده — نماینده اعزامی سازمان شهرستانها

کرمان و... صنعت ذوب آهن

کارخانه ذوب‌آهن از معادن ذغال سنك کرمان‌مایه‌میگیرد
کرمانیها به آینده امید بسته‌اند!

(۲۸۰)

... بعد از بازدید تمام نقاط شهر کرمان وتحقیق وبررسی همه جانبه درباره وضع این شهرستان متوجه شدم که‌آنچه مایه امید مردم این‌منطقه میباشد این‌استکه اساس وپایه ایجاد صنعت ذوب‌آهن ایران برمبنای ذخائر سرشارمعادن زغال سنك کرمان گذاشته شده وسرزمین کرمان مهمترین مرکز استخراج زغال سنك مصرفی درصنعت عظیم ذوب‌آهن منظور گردیده است. وهمین امر باعث امیدواری مردم‌کرمان نسبت به‌آینده‌ی درخشان اینمنطقه و دگرگونی وتحول عمیق درجهت پیشرفت سریع این سرزمین گشته است.

*** فعالیت در دل کوهستانها**

درباره معادن سرشاری که در دل کوهستان های اینمنطقه نهفته وبعضی ازآنها مورد استفاده وبهره برداری قرار گرفته ولی اغلب‌آنها هنوز دست نخورده باقی است، طی گزارشهای قبلی بتفصیل عرض کردم. شنیده بودم و درجراید هم‌خوانده بودم که ذخائر سرشار و فراوان معادن‌زغال سنك‌کرمان برای تامین زغال سنك مصرفی‌کارخانه ذوب‌آهن ایران در نظر گرفته شده ومقدمات استخراج آنها فراهم میشود. ولی نمیدانستم که چه فعالیتی عظیم دردل کوهستان های نواحی اطراف کرمان شروع شده و چگونه وتاچه اندازه مقدمات کار استخراج معادن زغال سنك اینمنطقه پیشرفت کرده است.. هنگام ورودبکرمان نزدیك دروازه ورودی شهر، سمت راست‌جاده اسفالته‌ای که ازفرودگاه کرمان بشهر کشیده شده تابلوی بزرگی درکنار یك راه فرعی و کوتاه نصب گشته که معلوم میدارد این راه فرعی بکوی کارشناسان ذوب آهن که درحوزه کرمان برای تهیه مقدمات استخراج معادن زغال سنك مشغول مطالعات لازم میباشند دیده میشود.

*** اداره بزرگی تاسیس شده است**

راه فرعی وشوسه‌ایکه ازاین جاده‌ی اسفالته در دروازه شهر کرمان منشعب شده بساختمانهائی که در دور دست پیداست منتهی میگردد. ابتدا تصور میرود که فعالیت در زمینه استخراج معادن‌زغال سنك کرمان منحصر باجتماع یکعده کارشناس ومحدود بمطالعه آنهم در اطاقهای دربسته‌ی همین ساختمانها باشد. من از مشاهده تابلوی مذکور ودیدن آن ساختمانها چنین تصوری پیدا کردم ولی همینکه این تصور خودرا با آقای باختر سرپرست نمایندگان وخبرنگاران اطلاعات در کرمان در میان گذاشتم. ایشان گفت: کوی کارشناسان مزبور فقط محل سکونت آنها است. در کرمان اداره‌ای بزرك تاسیس شده که امور مربوط به کارشناسان ذوب آهن حوزه کرمان وهمچنین امور مربوط به تهیه مقدمات استخراج وبهره‌برداری از معادن زغال سنك این منطقه در آن اداره متمرکز میباشد...

***

برای کسب اطلاع و تحقیق دربار ه‌اینکه فعالیتهای مربوط به تهیه مقدمات استخراج معادن زغال سنك کرمان جهت ذوب ایران در چه‌مرحله‌ای است به اداره مربوطه رفتم و باآقای‌مهندس فروغی رئیس سازمان ذوب آهن ناحیه کرمان وآقای مهندس کامکار معاون آن اداره آشنا شدم.

*** مطالعات خاتمه یافته است**

آقای مهندس فروغی رئیس سازمان ذوب آهن ناحیه کرمان که تمام امور مربوط به‌مطالعه. اکتشاف و استخراج معادن زغال سنك این منطقه را زیر نظر دارد و باتفاق عده‌ای ازمهندسین ومتخصصین، در تمام مدت شبانه روز دراینجهت مشغول فعالیت میباشند باهمه گرفتاریهای اداریش بمدت یکساعت نشست واز روی نقشه‌های متعدد وبزرك و کوچکی که در دفتر کارش بود نقاطی‌راکه در ناحیه کرمان مرکز معادن زغال سنك تشخیص داده وتعیین گردیده است برایم توضیح داد وگفت: مطالعات لازم درباره معادن زغال سنك اینمنطقه خاتمه یافته و از اول تیرماه سال جاری کار حفاری «سونداژ» جهت تعیین میزان ذخیره کلی معادن مزبور شروع شده است...

*** مراحل پیشرفته ذوب‌آهن**

میگفت: کارخانه ذوب آهن ایران درسه مرحله پیشرفت خواهد کرد ومیزان استخراج زغال سنك ازمعادن کرمان هم بتدریج وبموازات پیشرفتهای کارخانه ذوب‌آهن افزایش خواهد یافت.

اولین مرحله درشروع کار که سال ۱۹۷۱ یعنی تقریبا سه سال واندی دیگراست بهره‌برداری ازکارخانه ذوب‌آهن ایران شروع میشود وسالانه ۵۵۰ هزارتن‌پولاد تولید میکند. برای تامین زغال سنك‌مصرفی کارخانه ذوب‌آهن دراولین مرحله‌ی شروع کارآن، سالانه یك‌میلیون ن زغال سنك لازم است که ازهم‌اکنون مقدمات کار برای استخراج تمین مقدار زغال سنك ازمعادن کرمان فراهم میشود.

*** آخرین حد توسعه ذوب‌آهن**

دومین‌مرحله‌ی کار ذوب‌آهن ایران ازسال ۱۹۷۳ یعنی دوسال بعد ازشروع اولین‌مرحله عملی‌میگردد. دردومین مرحله، کارخانه ذوب‌آهن ایران سالانه یك میلیون ودویست هزار تن پولاد تولید خواهد کردو بهمین نسبت میزان استخراج زغال سنك ازمعادن کرمان نیز افزایش خواهد یافت.

درسومین و آخرین مرحله‌ی پیشرفت وتوسعه کارخانه ذوب‌آهن ایران که از سال ۱۹۷۵ یعنی‌دوسال بعد ازشروع دومین مرحله آغاز میگردد کارخانه ذوب‌آهن ایران به‌آخرین حد توسعه وپیشرفت میرسد وسالانه دومیلیون و پانصد هزار تن پولاد تولید میکند وبازهم بهمین نسبت باافزایش میزان زغال سنك مصرفی کارخانه ذوب آهن، میزان استخراج ازمعادن زغال سنك کرمان توسعه وافزایش مییابد.

*** استفاده از معادن زغال‌سنك مازندران**

هرچند ذخائر سرشار معادن زغال سنك کرمان شاید ازچندین میلیارد تن هم متجاوز باشدولی برای‌تامین زغال سنك‌مصرفی کارخانه ذوب آهن بحد کافی، درطی مراحل توسعه وپیشرفت، بهره‌برداری و استفاده ازمعادن زغال‌سنك منطقه «شیرگاه» مازندران هم پیش‌بینی شده است..

این، تابلوئی است که در کنار جاده اسفالته‌ی کرمان ـ فرودگاه و نزدیك به دروازه شهرکرمان برسر یك رشته راه فرعی وکوتاه که بساختمان های محل اقامت کارشناسان ذوب‌آهن ناحیه کرمان منتهی میگردد، نصب شده و حتی تماشای این تابلو مردم کرمان را نسبت به‌آینده‌ی درخشان سرزمین کرمان امیدوار میکند.

تفسیر روز

در آستانه مسابقات دهلی نو

خبرهائی که از بازی‌های مقدماتی مکزیکو درباره کشتی توسط خبرگزاری های جهان مخابره شده ،نشان دهنده این واقعیت است که‌بر خلاف تصور مسئولین‌ورزش ماکه گمان میبردند کشتی پیش از المپیك واقعه مهمی نیست ، این مسابقات گذشته از اهمیتی که‌فی حد نفسه دارد از نظر شناسائی قدرت جهانی دراین رشته نیزبسیار مهم می باشد ، زیرا در مکزیکو عموم کشورهای‌ارزنده‌در این ورزش حضور داشتند و چندین کشور نوخاسته نیز با حضور این بزرگان قد علم کردند .

مابدلیل اینکه در گیرودار مسابقات انتخابی تیم‌ملی بودیم‌و شاید هم بدلیل اینکه امکان شرکت در بازی های مقدماتی و بعد جهانی با فاصله زمانی کمتر از ده روز سخت دشوار بود ، همه‌نیروی‌خودرا برای «دهلی نو»تدارك دیدیم .نفرات انتخاب شده حدود دو ماه و چند روز در گیرودار مسابقات و بدنبال آن اردو بودند، کشتی‌هاسه مرحله نهائی داشت همه گردانندگان فدراسیون اعتقاد دارند،به‌بهترین شکل ممکن نفرات انتخاب شدند ، واین افراد در یك ارودی آماده که چهار پزشك به نوبت درآن کشیك داده‌اند ، سه‌مربی درتمام لحظات‌مراقب‌قهرمانان بوده‌اند ، نوع غذای ارود بامشورت کارشناسان مواد غذائی‌تهیه شده و تمرینات نیز بطورمرتب و صحیح انجام گرفته ،حدود یکماه و چند روز تحت مراقبت بوده‌اند ، حالاساعت نه‌صبح پنجشنبه این تیم بااین‌همه تدارك و امکانات عازم دهلی نو میگردد . تیم هشت نفره مادرست هشت همراه دارد ، رئیس سازمان تربیت بدنی ، رئیس فدراسیون کشتی ، سه مربی ، یك داور ، یك پزشك و یك عکاس ،ما سئوال نمی‌کنیم در کجای دنیامرسوم‌است یك تیم هشت نفره‌هشت همراه داشته باشد!و مثل همه‌آنها که‌دراین موقعیت سکوت کرده‌اند چشم‌هایمان رامی‌بندیم زیراممکن است در بازگشت جمعی مدعی باشند ماروحیه تیم رابااین نوشته‌ها خراب کرده‌ایم ، ولی یك اصل کلی رانباید فراموش کرد، بدون تردید، این همه تدارك فقط برای پیروزی دیده شده‌است ، این چیزی است که همه به‌آن اعتراف داریم ، پس کوشش کنیم تااین پیروزی را بدست آوریم. در غیر اینصورت مسئله کهنه وفراموش شده«هدف شرکت است پیروزی نیست » برای‌هیچکس قابل قبول نخواهد بود ، قهرمانان ماکه اینك عازم«دهلی نو» هستند در حقیقت دهلی راباید مسابقه‌پیش از المپیك خود بدانند ، باتوجه باین نکته که‌در المپیك تعداد تیم ها بیشتر و شانس ها کمتر خواهد بود . دهلی در هر حال بما صورتی از واقعیت کشتی را در آخرین مرحله خود نشان خواهد داد ، واقعیت پیش از برگزاری بازی های المپیك‌رادر مکزیکو.باید امید داشته باشیم که ازدهلی سربلند باز گردیم . درغیر اینصورت ، بدون تردید این سئوال را یکنفر بایدپاسخ‌گوید که یك هیئت سرپرستی هشت نفری برای یك تیم هشت نفری کشتی ، سه دوره مسابقات دشوار و کشنده وسرانجام ارودئی که‌خوداداره کنندگان آنرا نمونه میدانند چه چیز به کشتی ما، به ورزشی که در دنیا صاحب آن هستیم بخشیده است!

بیژن رفیعی

ورزشی اطلاعات

گاستون رولاند

ستاره بازیهای مقدماتی المپیك

درمسابقات مقدماتی مکزیکو «گاستون رولاند » بلژیکی ستاره بازیها شناخته شد ، چه علاوه بر مقام اول که در مسابقه دو ماراتن بدست آورد بعنوان خوش روحیه‌ترین قهرمان معرفی گردید ، او شخصیتی است که درسال ۱۹۶۶ اوج قدرت یك انسان را در دوهای استقامت نمایش داد ، ۲۸ اکتبر ۱۹۶۶ یك مرد لاغراندام وکشیده از کشور بلژیك با ۱۷۰ سانتیمتر قد و ۶۱ کیلو وزن ۲۰ کیلو متر و ۶۶۴ متر را در یکساعت طی کرد: ۶۲سال پیش دونده‌ای بنام«شروب» از انگلستان باطی کردن مسافتی برابر ۱۸ کیلومتر و ۷۳۸ متر در ساعت دنیا را به شگفتی دچار کرده‌بود ، این رکورد پنجم‌نوامبر ۱۹۰۴ در استکهلم بدست آمد و حدود ۹سال باقی‌ماند ، آنگاه‌نوبت به‌یك فرانسوی رسید . مردی بنام «برین» ازفرانسه ششم ژوئن۱۹۱۳ دریکساعت ۱۹ کیلومتر و ۲۱متر دوید ، ۱۵ سال بعد از این رویداد برلن برسومین رکورد جهانی در یکساعت شهادت‌داد ،و اینبارنوبت به فنلاند رسیده بود ، هفتم‌اکتبر ۱۹۲۸ برلن را مردی بنام «نورمن» با ۱۹ کیلومتر و ۲۱۰ متر درساعت فتح کرد ، بدنبال «نورمن» باز یك هموطن او بنام « هانیو » در سی سپتامبر ۱۹۴۵ ، مسافتی بالغ بر ۱۹ کیلومتر و ۳۳۹ متر را در یك ساعت پیمود ، شش‌سال‌بعدباظهور مردی بنام «زاتوپك» چکسلواکی حاکم رکورد یکساعت جهان شد، ابتدا در ۱۵ دسامبر ۱۹۵۱ در براك « امیل زاتوپك » در یکساعت ۱۹ کیلو متر و ۵۸۸ متر را طی کرد ولی ۱۴ روز بعد در لهستان مرز بیست کیلو متر را بشت سر گذارد و بعد از ۴۷ سال رکورد ۱۸ کیلو متر و ۷۳۸ متر « شروب» را به ۲۰ کیلو متر و ۵۲ متر ترقی داد ، ۲۸ اوت۱۹۶۳ «بای‌لی» اززلاندنو در انگلستان ۱۷۰ متر رکورد زاتوپك را ترقی داد و سر انجام ۲۸ اکتبر ۱۹۶۶ « گاستون رولاند » مسافت‌غیرقابل تصور ۲۰ کیلو متر و ۶۶۴ متر را بجای گذارد ، باین ترتیب «گاستون رولاند » اولین مردی بود که در زمانی معادل ۶۰دقیقه ۲۰ کیلو متر و ۶۶۵ متر مسافت را طی کرد ،حالا این قهرمان ۳۰ ساله بلژیکی با امید فراوان به مسابقات مکزیکو چشم‌دوخته‌است چه شاید این آخرین المپیکی باشد که قادر است در آن برای خود جائی جستجو کند ، ۳ هزار و ده هزار متر رشته‌های‌درخواستی او در بازیهای المپیك مکزیکو میباشد و کارشناسانی که دربازی های مقدماتی قدرت او را دیدند ، امیدوارند رولاند یکبار دیگر در مرز ۳۰ سالگی طلوع کند !

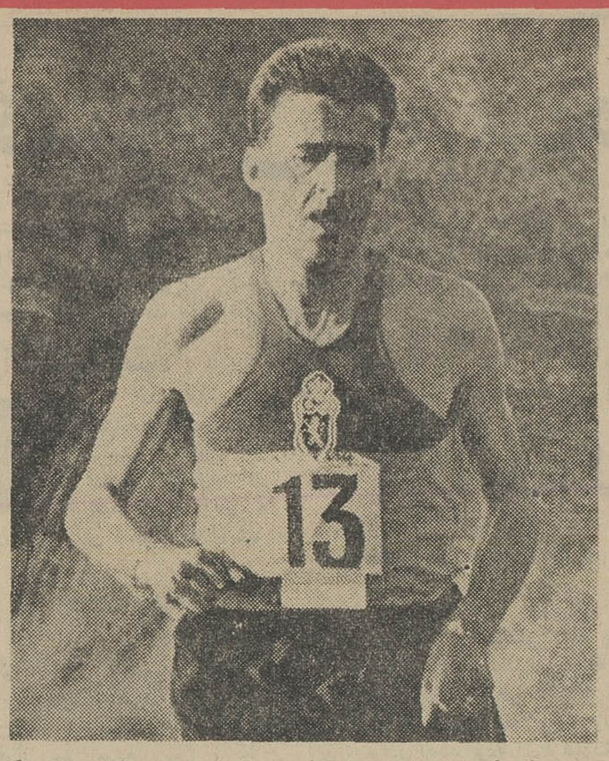

در مکزیکو او حریفان خود را در دوی ماراتن سخت شکست داد و مسافت ۴۲ کیلو متر و ۱۹۵ متر دوی ماراتن را در دو ساعت و نوزده دقیقه و سی و هفت ثانیه پیمود ، گر چه«پیکلاآبب »رکورد دار این رشته و صاحب مدال‌طلای المپیك روم و توکیو با زمان دو ساعت و ده دقیقه و بیست و نه ثانیه رکورد ماراتن را در دست دارد ولی اگر ارتفاع ۲۲۴۰ متری مکزیکو را در نظر بگیریم علاوه بر قدرت ، شجاعت و استقبال از خطر را باید به صفات «گاستون رولاند » افزود . این مرد سی‌ساله سه رکورد برجسته دو ومیدانی را در اختیار دارد . در سال ۱۹۶۲ در دوی ۳۰۰۰ متر بلگراد رکورد ۷ دقیقه و ۵۸ ثانیه و شش دهم ثانیه را بجای گذارد و سپس در بازیهای ۱۹۶۴ توکیو بار دیگر رکورد خود را تکرار کرد ! در هر حال برای شناخت بیشتر این مرد که برخی اعتقاد دارند ، در حال فرسودگی است و گروهی در جستجوی آخرین درخشندگی او در مکزیکو میباشند باید زمانی حدود یکساعت تا آغازبازیهای المپیك ۱۹۶۸ در انتظار ماند ، ولی در هر حال با همه این احوال او را در بازیهای مقدماتی بعنوان ستاره شرکت کنندگان معرفی کردند .

۴ رئیس جدید

برای فدراسیون های بکس، شنا ، دوومیدانی وبسکتبال

دیروز بعداز شرفیابی‌آقای‌منوچهر قراگزلو بحضور ملوکانه روسای جدید فدراسیون ها معرفی شدند از جمع ۱۹ فدراسیون ورزشی چهار فدراسیون باین شرح با روسای جدید شروع بکار خواهند نمود .

فدراسیون دوومیدانی ژرژ ملك‌یونان ـ فدراسیون بسکتبال دکتر بهمن ـفدراسیون‌شنا مهندس هنربخش ـفدراسیون بکس‌مهندس ساگینیان . قبلا به‌ترتیب مهندس پیروی ـ دکتر نخعی ـ خانم فرمانفرمائیان و آقای علی عبده روسای فدراسیون های‌دوومیدانی‌ـ بسکتبال ـشنا و مشت زنی بودند.

۱۸۷ شرکت کننده در مسابقات کشتی کارگران

مسابقات کشتی آزاد قهرمانی کارگران از ساعت ۵٫۳۰ بعدازظهر دیروز زیر نظر فدراسیون کشتی کشور باشرکت ۱۸۷ داوطلب از ۴۰ واحد کارگری در سالن ورزشی محمد رضا شاه آغاز گردید .

دراین دور مسابقات چهره های سرشناس وبا ارزشی چون‌میرهادی‌ـ قاضی ـ علی آبادی ـ جعفری ـ جوادی در وزن اول . حسین حیدری‌ـ امدادی ـ فیروز علیزاده ـ کوهکن در وزن دوم . معاونیان‌ـ دهدشت ـ افروزی دروزن سوم . آخوندی ـ علی نقیان‌ـ برزگر دروزن چهارم . ابرقوئی ـ بشیری در وزن پنجم . موید ایمانی ـ میرزائی ـ رازدشت‌ـ زمانی در وزن ششم .شاهین‌بهزادی روشن‌کیش در وزن هفتم و سرانجام ناصر رحیمی در وزن هشتم شرکت دارند و بدون تردید در دیداردوره های بعد مسابقات در یك سطح‌جالب توجه ارائه خواهد گردید ،در اولین دور مسابقات تا پایان‌وزن سوم باین شرح اعلام گردید .

وزن اول : گودرزی ـ رمضانی برنده گودرزی ، غفارپور ـ هوریا برنده هوریا ، نوری‌ـ رضازاده بنفع رضازاده ، امینی‌ـعادلی برنده‌امینی، قدیری ـ علوتی بنفع قدیری ، مقدم‌ـ جوادی برنده جوادی ، انصاری ـ زندی بنفع زندی ، زلف‌خانی ـ روسیائی برنده زلف‌خانی . عموزاده‌ـ علی جعفری برنده عموزاده ، سخائی‌ـ جعفری بنفع جعفری ، سراجیان ـ قاضی برنده قاضی ، طهماسبی ، میرهادی برنده میرهادی ، علی‌آبادی ـاحدزاده بنفع علی‌آبادی.

وزن‌دوم : امدادی ـسالار بنفع امدادی ، منصوری ـ طاهائی برنده منصوری ،جعفری «ذبیحی‌بنفع ذبیحی، میریان‌ـ اسدی‌برنده‌اسدی ،علیخانی‌ـ بازیگر بسود علیخانی ، علیزاده ـ افشار برنده علیزاده، روح‌الله‌یوسفی‌ـ اکبر یوسفی بنفع‌روح‌الله یوسفی ، جلیلیان ـنبوی‌برنده‌جلیلیان، وکیلی‌ـ مرادی بنفع‌مرادی، امیرانی ، مومنی برنده مومنی ،کردار ـ قدیری جوان بسود قدیری جوان ، رنجبرا ـمهاجر برنده رنجبر ، دلاور ـ جعفری بنفع جعفری، کوه‌کن‌ـحق‌گوبرنده کوه‌کن، همتی‌ـ حیدری بنفع حیدری، شعبانی‌ـ آقائی برنده شعبانی.

وزن سوم :رهبری ـولائی برندی ولائی ،روزبه طوسی برنده طوسی ، صفی‌زاده ـاعلابنفع‌صفی‌زاده ،یعقوبی‌ـ معاونیان برنده معاونیان ، اسفندیار‌ـ بابائی بنفع اسفندیار ، رضاقلی ـ کیان‌پیشه برنده کیان‌پیشه ، عزیزی‌ـ چلیج‌بسود چلیج، عالمی ـ ترکمنی برنده ترکمنی، افروزی ـاحمدوندبنفع احمدوند ، غیاثی ـ محمدزاده بنفع غیاثی ، قاسم‌تبار ـ محمودآبادی‌برنده قاسم‌تبار ، معروفی ـجوانبخش بنفع معروفی ، کرمی ـحبیب‌پور بسود حبیب‌پور ، دهدشت ـکریمی برنده دهدشت، حسن‌پور ـ حسینی بنفع حسن‌پور ، دنباله مسابقات تافردا شب ادامه خواهد داشت و ساعت ۶ بعداز ظهر دوشنبه «فردا»کشتی های نهائی در حضور والاحضرت شاهپور غلامرضا پهلوی برگزار میگردد .

مواد رنگی آلی

محصولات درجه اول کشور رومانی

DIRECT DYESTUFFS	رنگهای مستقیم
DIRECT DIAZO DYESTUFFS	رنگهای مستقیم دیازو
DIRECT FAST TO LIGHT DYESTUFFS	رنگهای مستقیم ثابت در مقابل نور
SULPHUR DYESTUFFS	رنگهای گوگردی
AZONAPHTOLS , AZOBASES , AZOSALTS	آزونافتول ـ آزوبیس آزوسالت
ACID DYESTUFFS	رنگهای اسیدی
ACID CHROM DYESTUFFS	رنگهای اسیدکروم
DYESTUFFS FOR MIXED WOOLEN FABRICS	رنگهای ویژه پارچه‌های مخلوط‌پشمی
BASIC DYESTUFFS	رنگهای بازیك (قلیائی)
LEATHER DYESTUFFS	رنگهای ویژه چرم
DISPERSION DYESTUFFS	رنگهای پراکنده (معلق)
PAPER DYESTUFFS	رنگهای ویژه کاغذ
INDULINES	ایندولین
PIGMENTS	رنگهای مایه

CHIMIMPORT

BUCHAREST ROMANIA صادرکننده : کیم ایمپورت ـ بخارست ـ رومانی

10 Republicii Blvd
Telephone : 16.06.36 ; Telex : 184 ; 185*
P.O.B. 525 Cables : CHIMIMPORT-Bucharest

برای اطلاع فوری
خیابان شاهرضا
باداره بازرگانی رومانی درتهران کوچه باتمانقلیچ شماره ۴۸۰
تلفن ۶۹۱۹۰ مراجعه فرمائید . آ ـ ۳۷۸۰۰

آگهی استخدام رسمی

وزارت کشور ۵۰ نفر لیسانسیه حقوق و علوم اجتماعی که دارای شرائط استخدامی مندرج در قانون استخدام کشوری باشند ازطریق امتحان و مسابقه میپذیرد . انتخاب شدگان درسمت بخشدار ودر گروه شش به استخدام درخواهند آمد .

داوطلبان واجد شرائط میتوانند تا آخروقت اداری پنجشنبه ۲۵ آبانماه جاری فرم زیر راتکمیل نموده بانضمام مدارك ذیل باپست سفارشی به‌اداره آموزش وزارت کشور ارسال دارند .

۱ـ رونوشت گواهی شده یا فتوکپی مدارك تحصیلی ۱ برك
۲ـ رونوشت شناسنامه ۱ برك
۳ـ عکس ۴×۶ که در سالجاری گرفته‌شده باشد ۲ قطعه
۴ـ رونوشت خاتمه خدمت وظیفه عمومی یا رونوشت معافیت ۱ برك
۵ـ تاریخ و محل امتحان و مسابقه در همین روزنامه آگهی خواهد شد .

نام — نام خانوادگی — نام پدر
شماره شناسنامه و محل صدور . . . — تاریخ تولد . . .
محل تولد . . . — مدرك تحصیلی . . .
نشانی کامل پستی . . .
امضاء

یک هدیه برای کسانیکه سرحد کمال را در هر چیز میجویند

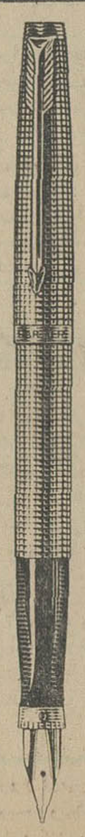

پارکر ۷۵
از نقرهٔ استرلینگ

بعضی ازمردم بویژه لوازم واشیائی را تحسین میکنند که احساس نمایند این اشیاء فقط برای‌آنها ساخته شده است. خودنویس پارکر۷۵ مطلوبترین قلم برای‌آنهاست. خودنویسی که میتواند با دست آنها جورشود. نوك‌آن را میتوان با زاویه نوشتن هرکس هم‌آهنگ ساخت ودرهنگام کار انگشتان درفرورفتگی مخطط‌آن قرارمیگیرد وکارنوشتن به راحتی وآرامی انجام میپذیرد. پارکر۷۵هدیه‌ایست که باعالیترین سلیقه‌ها هم‌آهنگی میکند.

PARKER
پارکرسازنده مطلوبترین قلمهای جهان

نمایندگی محصولات پارکردرایران شرکت سهامی ادکا
خیابان سپهبد زاهدی (فیشرآباد شمالی) شماره ۲۴۵ تلفن ۶۲۶۳۰۴
دارای سرویس مجهز برای قلمهای پارکر و اورشارپ میباشد

صورت هدایای تقدیمی
به پیشگاه شاهنشاه و شهبانو

● از دو شاخه گل طبیعی تانفیس‌ترین سرویس‌های ظرف و مجسمه‌های زیبا و تابلو های نقاشی جزو هدایا است

از طرف دربار شاهنشاهی صورت هدایائی که بمناسبت تاجگذاری شاهنشاه و شهبانو از داخل وخارج کشور رسیده‌است بشرح زیرانتشار یافت .

نهال - یك عدد شاخ کرگدن

پرتقال - نشان هانری ناویگا- تورا عالیترین نشان پرتقال -سوئد، عالیترین نشان سوئد .

ونزوئلا - دوازده سکه طلا .

هیئت نمایندگی‌های سیاسی‌مقیم تهران - گلدان نقره بامضاء کلیه آنان .

سفیر ژاپن در ایران - ۲۰عدد سیب درشت خوردنی .

آقای ساکسید (شرکت کامپاکس) - ظرف نقره‌ای .

بانو پودوکوتا - فرانسه - میز چهارگوش طرح قدیمی نقره‌ای .

آقای آفتاب‌حسین -هندوستان- دو عرض تبریك محکوك روی برنج خوردنی .

آقای پیر آلبرز - فرانسه -جلد تقویم و مداد طلائی .

پروفسور فلینگر- تنگی ازچینی فیروزه‌ای - سه دست‌لباس بچگانه و یك جلد کتاب .

پرنس مارتاندا - یکعدد کیف کوچك پول‌خورد بافته شده ازسیم طلائی .

همدرس های‌شاهنشاه درمدرسه روزه سویس-قوطی سیگارنقره‌ای- یك شیشه بزرك ادوکلن و یك اتومبیل کوچك .

خانم وینچستر - شیئی طلائی که در داخل آن سکه‌ای قرار دارد (مانند ساعت جیبی) .

پروفسور توچی - انجمن ایران‌و ایتالیا - ظرف نقره‌ای بیضی‌شکل.

بارون باکروناکر - بلژیك - تفنك یك لول سرپر شیپوری - طپانچه کمری - روسری توری .

دوهویلاند -پاریس- میوه‌خوری چینی مشبك

آندره مرسیه - جاظرفی چوبی.

دلبه - فرانسه - سکه طلائی مزین به تمثال مبارك شاهنشاه - آریامهر .

هیگلین -سوئد- ساعت‌رومیزی مطلا - سکه‌ای با تصویر ونوشته بوریس هیگلن .

گرنی- انگلستان -تابلونقاشی آب‌رنك .

پروفسور پوپ - ۲۶ جلد کتاب

آقای واهان زاکاریان- تبریزی از برلن غربی - کتاب حاوی نقاشی های مینیاتور ارامنه

آقای دینشاه بهرام - بمبئی - چرا غ‌رومیزی ۹ شاخه از عاج و ۳ طاقه شال کشمیری .

کارخانه هلند هلند - یك قبضه تفنك یك لول دوربین‌دار .

دوشیزه آسترید هوبیگه - یك جلد کتاب .

آقای مشیر کاظمی - پاکستان- قاب‌نقره‌ای حاوی اشعار .

ژان‌لوئی مارو -۴۰ جلدنشریات لاروس .

ارامنه مقیم اندونزی -سرویس نقره‌ای ۱۴ پارچه .

پرنس صدرالدین آقاخان -تابلو نقاشی کاررائول دوفی .

کارخانه پروکیا - ایطالیا - یك بسته شکلات

پرنس کریم آقاخان - ساعت طلائی الماس نشان.

بیگم آقاخان - سنك محتوی ساعت طلائی - تسبیح نفیس - یك گلدان کریستال .

گابریل آپکار - قاب خاتم محتوی ابراز احساسات

ایرانیان مقیم سوئد - گلدان کریستال .

روس توراندا - یك طاقه توری دست‌بافت .

کمپانی دستور - هند- یك‌دست شطرنج عاج .

خانم الین کولنز- بلژیکی -یك قطعه کوچك دست‌بافت برای‌داخل زیردستی .

شرکت پان امریکن - یك طاووس نقره‌ای .

آقای کنستانتین کلچکیس-یك تابلو نقاشی رنك‌و روغن .

آقای مولانو کامپازونو - کلمبیا- بشقاب نقره‌ای کنگره‌دار مشبك‌و یك قوطی قهوه کلمبیا دو دستمال زری و یك سبدمحتوی دوشاخه گل

آقای شاکر پاراتاك‌از جادگان- قاب خاتم کوچك محتوی اشعار .

آقای رودان گوراری -آنکارا- یك قاب چوبی محتوی تمثال مبارك اعلیحضرت فقید و چند نفر دیگر.

آقای‌میرزافاروق‌بیك -پاکستان- یك دیس چینی مزین به تمثال اعلیحضرتین و ولایتعهددر جعبه‌ای مخصوص .

هدایای داخلی

والاحضرت شاهپور غلامرضا - پهلوی و والاحضرت‌منیژه پهلوی- پاراوان چوبی ۶ لنگه سنك کاری.

نخست وزیر و بانو- دو گلدان سلادون .

هیئت وزراء - یك سرویس‌قهوه خوری مطلا و سه تخته گوبلن .

آقای اسدالله‌علم -یك تخته گوبلن باجعبه‌ای محتوی دوابلیسك طلائی باسنك لاجورد .

تیمسار ارتشبد دکتر بهرام آریانا - یك زوج گلدان سور با یك تخته گوبلن .

تیمسار سپهبد مبصر - یك‌زوج گلدان گلازونه .

تیمسار سپهبد اویسی - یك‌زوج گلدان سور .

تیمسار سپهبد عزیزالله کمال- یك زوج گلدان سور .

تیمسار سپهبد دکتر کریم‌ایادی یك زوج گلدان سور .

تیمسار سپهبد نصیری و بانو - دوتابلو رنك روغن .

تیمسارسرلشکرپرویزخسروانی- یك تخته قالیچه فیروزه‌ای رنك .

آقای عطاءالله‌خسروانی ازطرف خانه کار - یك زوج قالی کرك ابریشم .

تیمسار سرلشکرامجدی ازطرف اردنانس ارتش - دو قاب طلائی رومیزی مزین‌با تمثال اعلیحضرتین و ولایتعهد .

تیمسار سپهبدنخجوان- دوتابلو نقاشی رنك‌و روغن .

تیمسار سرلشکر مزین از طرف اهالی گرگان- دوتخته قالی کرکی و دو جلد کتاب گرگان سرزمین طلای سفید .

آقای باقر بوشهری - تابلوی پولادی محکوم ، آقای حسین همدانیان قاب و لوحه بزرك طلائی میناکاری ، آقای دکتر حسن حکمت‌نژاد قالیچه ابریشمی درقاب طلائی ، آقای فریدون و بانولوسیل باتمانقلیچ طپانچه کمری و پوتین پاتیناژ ، آقای حبیب‌الله القانیان شش بشقاب ملامین مزین به تمثال مبارك ولایتعهد ، آقای علیرضا امیرسلیمانی قالیچه‌ای با تصویر بارگاه سلطان محمود غزنوی ، آقایان حاج‌عبدالعزیزفاضلی وحاج عبدالکریم فیصلی ماکت ناو بایندر نقره‌ای در محفظه شیشه‌ای ، آقای اردشیر موید دوقاب خاتم متصل، آقای حیدر غیاثی سه تابلو نقاشی، آقای علی ایزدی تابلوی چوبی برجسته نقش بارگاه خاقان چین، سرهنك اکبر اشرفی قرآن‌پهلوی، آقای سیروس شهابی دو شاخه گل طبیعی ، استوار یکم غلامعلی‌رادفر همدان قاب چوبی حاوی آیاتی از کلام‌الله مجید ، آقای اسماعیل توکلی تبریز یك جعبه کوچك برگه ، آقای هاکوپیان - تبریز سه عدد بلوز بچه‌گانه، آقای محمد عباس‌آبادی - بیرجند قاب چوبی مزین بازعفران ، آقای سیدحمید موسوی از مفانجوق تاج سلطنتی طلائی با سنك های الوان و یك سکه طلائی ضمیمه ، آقای حسین چشم جهان تالیف و تقدیم یك جلد کتاب (هدیه یك معلم) ، آقای موید ثابتی تالیف و تقدیم‌یك جلد کتاب ، آقای سعید شمس- انصاری قاب خاتم کوچك حاوی قصیده ، شیخ حسن برزنجی‌قرآن چاپ لاهور، آقای جهانگیرریاحی، تابلو نقاشی بقطع بزرك ، مبل عدالت ، قاب خاتم کوچك باعکس، جناب دکتر محمد سام از طرف اهالی گیلان طرحی طلائی مانند گوشواره ساختمان مجلس سنا ، آقای عباس خاندانی رفسنجانی قاب چوبی کوچك محتوی لوحه طلائی ۲۴ ضلعی ، شورای جشن شاهنشاهی ، سه تخته فرش کار کاشان بسبك زمان هخامنشی و یك جلدکتاب تاجگذاری شاهنشاه ایران ، سازمان جوانان شیرو- خورشید سرخ لوحه مخصوص تاجگذاری«هنوز نرسیده» ،شرکت سهامی‌حسو جعبه‌مطلا حاوی‌وسایل طلائی اصلاح‌صورت ، آقای محمود محقق قاب کائوچوئی حاوی عریضه تبریك ، انجمن فرهنگی بانوان سرویس لوازم‌التحریر خاتم کاری ، دانشگاه صنعتی آریامهر سه آرم دانشگاه صنعتی آریامهر بازنجیر طلائی و نقره‌ای ، آقای مهندس‌شومرجعه‌طلقی‌محتوی‌لباس وتاج‌وکفش بطرح لباس‌تاجگذاری داریوش بزرك ، انجمن زنان کارمند ۳۰۰ دست لباس دخترانه و پسرانه برای‌یکی از پرورشگاه- های خیریه فرح پهلوی ، سازمان برنامه، آقای دکتر حسن زاهدی یارساوان شش عدد صابون درون یك دیس چینی مزین به تمثال اعلیحضرتین و ولایتعهددر جعبه‌ای مخصوص .

هدایای داخلی

والاحضرت شاهپور غلامرضا - پهلوی و والاحضرت‌منیژه پهلوی- پاراوان چوبی ۶ لنگه سنك کاری.

نخست وزیر و بانو- دو گلدان سلادون .

هیئت وزراء - یك سرویس‌قهوه خوری مطلا و سه تخته گوبلن .

آقای اسدالله‌علم -یك تخته گوبلن باجعبه‌ای محتوی دوابلیسك طلائی باسنك لاجورد .

تیمسار ارتشبد دکتر بهرام آریانا - یك زوج گلدان سور با یك تخته گوبلن .

تیمسار سپهبد مبصر - یك‌زوج گلدان گلازونه .

تیمسار سپهبد اویسی - یك‌زوج گلدان سور .

تیمسار سپهبد عزیزالله کمال- یك زوج گلدان سور .

تیمسار سپهبد دکتر کریم‌ایادی یك زوج گلدان سور .

تیمسار سپهبد نصیری و بانو - دوتابلو رنك روغن .

تیمسارسرلشکرپرویزخسروانی- یك تخته قالیچه فیروزه‌ای رنك .

آقای عطاءالله‌خسروانی ازطرف خانه کار - یك زوج قالی کرك ابریشم .

تیمسار سرلشکرامجدی ازطرف اردنانس ارتش - دو قاب طلائی رومیزی مزین‌با تمثال اعلیحضرتین و ولایتعهد .

تیمسار سپهبدنخجوان- دوتابلو نقاشی رنك‌و روغن .

تیمسار سرلشکر مزین از طرف اهالی گرگان- دوتخته قالی کرکی و دو جلد کتاب گرگان سرزمین طلای سفید .

آقای باقر بوشهری - تابلوی پولادی محکوم ، آقای حسین همدانیان قاب و لوحه بزرك طلائی میناکاری ، آقای دکتر حسن حکمت‌نژاد قالیچه ابریشمی درقاب طلائی ، آقای فریدون و بانولوسیل باتمانقلیچ طپانچه کمری و پوتین پاتیناژ ، آقای حبیب‌الله القانیان شش بشقاب ملامین مزین به تمثال مبارك ولایتعهد ، آقای علیرضا امیرسلیمانی قالیچه‌ای با تصویر بارگاه سلطان محمود غزنوی ، آقایان حاج‌عبدالعزیزفاضلی وحاج عبدالکریم فیصلی ماکت ناو بایندر نقره‌ای در محفظه شیشه‌ای ، آقای اردشیر موید دوقاب خاتم متصل، آقای حیدر غیاثی سه تابلو نقاشی، آقای علی ایزدی تابلوی چوبی برجسته نقش بارگاه خاقان چین، سرهنك اکبر اشرفی قرآن‌پهلوی، آقای سیروس شهابی دو شاخه گل طبیعی ، استوار یکم غلامعلی‌رادفر همدان قاب چوبی حاوی آیاتی از کلام‌الله مجید ، آقای اسماعیل توکلی تبریز یك جعبه کوچك برگه ، آقای هاکوپیان - تبریز سه عدد بلوز بچه‌گانه، آقای محمد عباس‌آبادی - بیرجند قاب چوبی مزین بازعفران ، آقای سیدحمید موسوی از مفانجوق تاج سلطنتی طلائی با سنك های الوان و یك سکه طلائی ضمیمه ، آقای حسین چشم جهان تالیف و تقدیم یك جلد کتاب (هدیه یك معلم) ، آقای موید ثابتی تالیف و تقدیم‌یك جلد کتاب ، آقای سعید شمس- انصاری قاب خاتم کوچك حاوی قصیده ، شیخ حسن برزنجی‌قرآن چاپ لاهور، آقای جهانگیرریاحی، تابلو نقاشی بقطع بزرك ، مبل عدالت ، قاب خاتم کوچك باعکس، جناب دکتر محمد سام از طرف اهالی گیلان طرحی طلائی مانند گوشواره ساختمان مجلس سنا ، آقای عباس خاندانی رفسنجانی قاب چوبی کوچك محتوی لوحه طلائی ۲۴ ضلعی ، شورای جشن شاهنشاهی ، سه تخته فرش کار کاشان بسبك زمان هخامنشی و یك جلدکتاب تاجگذاری شاهنشاه ایران ، سازمان جوانان شیرو- خورشید سرخ لوحه مخصوص تاجگذاری«هنوز نرسیده» ،شرکت سهامی‌حسو جعبه‌مطلا حاوی‌وسایل طلائی اصلاح‌صورت ، آقای محمود محقق قاب کائوچوئی حاوی عریضه تبریك ، انجمن فرهنگی بانوان سرویس لوازم‌التحریر خاتم کاری ، دانشگاه صنعتی آریامهر سه آرم دانشگاه صنعتی آریامهر بازنجیر طلائی و نقره‌ای ، آقای مهندس‌شومرجعه‌طلقی‌محتوی‌لباس وتاج‌وکفش بطرح لباس‌تاجگذاری داریوش بزرك ، انجمن زنان کارمند ۳۰۰ دست لباس دخترانه و پسرانه برای‌یکی از پرورشگاه- های خیریه فرح پهلوی ، سازمان برنامه، آقای دکتر حسن زاهدی یارساوان شش عدد صابون درون جعبه خاتم کاری ، جامعه باستانی کلیمیان ایران لوحه طلائی منقش باتصویر تاجگذاری اعلیحضرتین تابلوی نقاشی‌رنك و روغن‌وطوماری از پوست آهو دفترچه عکس تابلو جمعیت خیریه فرح پهلوی تابلو نقاشی رنك و روغن تصویرشهبانو فرح

شرکت مهندسین‌مشاوارگانیك مجسمه قایمی‌چینی‌وزارت کشاورزی مجسمه تاجی شکل بزرگی مزین با حبوبات ولامپهای الوان ،سازمان تربیت‌بدنی دوگلدان چینی گل و بوته‌دار، کارخانجات قند اصفهان سرویس مطلا ، آقای سلطانمراد بختیار سرویس مطلا ، آقای‌رستم گیو شیر طلائی و پرچم طلائی کاویانی درمحفظه شیشه‌ای و پایه سنك مرمر ، اهالی قم تاج نبات ، آقای ابراهیم قوام کتاب سعدی خطی باجعبه خاتم ، اهالی اصفهان میزخاتم‌و گلدان نقره وطلائی به انضمام یك قالیچه درقاب ، اهالی مازندران میوه خوری نقره‌ای میناکاری نفیس ، اهالی کرمان‌یك تخته قالیچه ، کشاورزان سیستان وبلوچستان سفره - دستمال‌سفره- کوسن و قالیچه

اقلیت‌صائبین‌خوزستان لوحه‌نقره‌ای روی قاب چوبی ، زندانیان یك رو تختی دست‌باف ویك آلبوم ، اردوهای کاریك تخته‌رومیزی‌ماهوت و یك زیلو نخ ابریشم و یك قاب خاتم کوچك ، اهالی آذربایجان شرقی‌کتاب سپاس‌مردم‌آذربایجان، آقای عباس آرام لندن دوگلدان، آقای دکتر اصلان افشار - وین آئینه بزرك با قاب برنزی ، آقای محمد علی مسعود انصاری و بانو دو گلدان کریستال ، آقای‌هوشنك انصاری - واشنگتن میز تحریر و صندلی کارچین ، دکتر جلال‌عبده- دهلی‌نو پاراوان کوچك سه لنگه ازعاج،دکتر نخعی- بلژیك‌فتوکپی یك جلد قرآن که‌اصل آن در موزه لندن است ، آقای احمد میرفندرسکی و بانو یك گلدان چینی ، شرکت واحد اتوبوسرانی میزجوبی - یك جلد قرآن خطی و یك دفترچه آمار بامضاء کارگران شرکت ، بانك مرکزی - آقای مهدی سمیعی تابلو نقاشی رنك و روغن تمثال شاهنشاه آریامهر ویك ساعت مثلثی شکل سه صفحه‌ای جمعیت راه نو لوحه برنزی ، بانك رهنی ، گلدان چینی و میزمربوطه، شرکت سهامی شیلات یك عددمیز با ۲ شمعدان و یك ساعت ، اطاق بازرگانی تهران بشقاب طلائی با پایه‌چوبی ودوبشقاب بلوری‌بانضمام گل، اعضاءجبهه‌یاران متحدتابلوی نقاشی رنك و روغن تمثال حضرت علی (ع) ،کانون بانوان تابلوی مخملی تصویر شهبانو و ولایتعهد، دانشگاه تهران‌لوحزرین باسنگهای الوان ، شورای خلیفه‌گری ارامنه تهران حلقه پیمان طلائی ،شرکت ملی صنایع پتروشیمی آلبوم خطی ممهور حاوی تبریك ، سروان‌شفیع نور احمد ، جعبه خاتم کاری‌محتوی قوطی سیگار نقره ، آقای بهنام ابرار تابلوی نقاشی تمثال‌شاهنشاه آریامهر ، آقای عبدالخالق عطائی قاب چوبی بشکل تاج، آقای‌حسین عریان مانتوی زنانه - کلام‌اله‌مجید و یك قاب برنزی ، آقای‌قربانعلی مکرم تابلو منبت کاری ریزه کاری تمثال اعلیحضرتین ، آقای محمد سپهری ، یك جفت کفش مردانه دست بافت،خاذم‌بدرالملوك‌قراگزلو قاب خاتم حاوی اشعار ، آقای‌تورج امین قاب چوبی حاوی اشعار ،آقای غلامرضافیروزی(بروجرد) کتابچه‌ای حاوی‌اشعاربنام‌پهلوی نامه‌آریامهر، آقای مهدی‌مقدم چهار صفحه کرام، نقاشی باقاب خاتم ، آقای علی‌شاه آقای علی اکبر علیشاهی دو تابلو محمد نظری قاب خاتم ، آقای عبدالعظیم سنجری تابلو نقاشی ، آقای سید علی دعوتی آلبوم، آقای جعفر اسفندی، تابلوچوبی مزین‌با لامپهای الوان ، آقای احمدسوباشی یك‌سبد گل مصنوعی باپایه‌فلزی، آقای‌عباس‌حسن کرمانی‌تابلوی‌چوبی با۱۳بیت شعر سروده شده، آقای محمد محمد زاده ، دو تابلونقاشی آینه‌کاری ، خانم آنژل مامجیان چهار دست پیراهن بچگانه، خانم طلعت کاریخش قاب خاتم حاوی اشعار، آقای‌احمدصمدی دو کتاب دعای‌خطی‌باجعبه‌نقره‌ای کوچك، آقای لطفعلی فیروزفر قاب آئینه کاری و عکس نقاشی ،آقای خلیل بزازی لوسترپایه‌دار ، آقای احمدبازرگان عکس مرحوم امیر کبیر در قاب چوبی ، آقای تقی کیان‌پور قلعه یاسین و قوطی سیگار خاتم ،آقای مهدی فتوحی ،تابلو مصور آینه کاری ، آقای مسعود موسوی،وین هفت صفحه خارجی ، آقای شهریار مهران تابلو نقاشی ، آقای عبدالله شافعی لباس و کفش و عروسك کردی ، آقای سید کاظم علوی دو عدد قالیچه در قاب چوبی ،آقای سعید مستطاب مدرسی یك جلد قرآن چاپی ، آقای عبدالعظیم گشتاسب میگونی ، قالیچه دیواری درقاب، آقای علی اصغر اکبری دانشجوی مقیم ترکیه تابلو گرد محدب،آقای‌سیدضیاءضیائی ادیب تابلو خاتم کاری ، آقای رضا المانیه، کالیفرنیا ، تابلو نقاشی ، گروهبان دوم ژاندارم عزت‌الله جبروتی نهاوند تابلو نقاشی ،آقای ناصر حیدرنیا ، جعبه‌ای بالامپهای الوان ، آقای محمد شهبازی زندی تابلو چوبی ،آقای ابوالقاسم‌مشرفی قاب آلومینیومی با تصاویر برنزی، استواریکم رضاقلی قعری قالیچه تابلوئی ، آقای محمد کاظم جوراب باف، قفس چوبی بامیله های فلزی، آقای جمشید کدری از استرالیا یك جعبه گل طبیعی ، آقای نهال قاب خاتم کوچك ، خانم ایران درودی تابلو نقاشی رنك‌و روغن، آقای اکبر دارائی از استکهلم‌یك آباژور پایه بلند فلزی ، آقای جلال حاج‌صباغ تابلو طلائی مینا کاری

آشوریهای ایران لوحه طلائی محکوك در جعبه مخصوص باتاج سلطنتی، تیمسار سرتیپ نصراله حکیمی سه جلد کتاب چاپی بنام انقلاب سفید ، آقای ارسلان نیر نوری تابلو بزرك رنك‌و روغن تمثال مبارك علیاحضرت شهبانو، سرکنسول شاهنشاهی در میلان ، آقای محمد درخشش یك تابلو عکس چاپی مولای متقیان درقاب خاتم ،آقای کمالی سبزواری(واعظ) قاب چوبی محتوی اشعار ، آقای محسن چمنزار آلبوم روی یك جلد لوحه برنزی و یك گردنبند برنزی و یك خودکار برنزی ، آقای حاج مهدی‌اسکندری قوطی نقره‌ای کنده کاری محتوی دوجلد کتاب چاپ فارسی و لاتین بقلم حاج مهدی اسکندری ، آقای دکتر محمد علی هدایتی رئیس دانشکده حقوق‌قرآن خطی مذهب یك جلد ،دایره‌اسقفی ایران کتاب مقدس در جعبه مربوطه یك جلد (ضمنا در نظر دارند مزرعه نمونه‌ای جهت کار آموزی‌نابینایان‌وهمچنین دبیرستان شبانه روزی درحومه اصفهان را آغاز نمایند) آقای عبدالحسین اعتماد انصاری یك قاب کوچك و یك اسب سواری ، سید توفیق مقدم نماینده کردستان یك جعبه چوبی رومیزی کار کردستان ، تیمسار سپهبد بازنشسته‌امیرصادقی آلبوم جلد کرده محتوی عکس‌های خاندان سلطنتی یك جلد ، آقای مهندس همایونفر استاندارداصفهان بشقاب‌مینیاتور که‌در وسط آن‌تاج برجسته طلائی رنك قرار دارد (یك عدد).

جشن در کارخانه پارچه باف شیراز

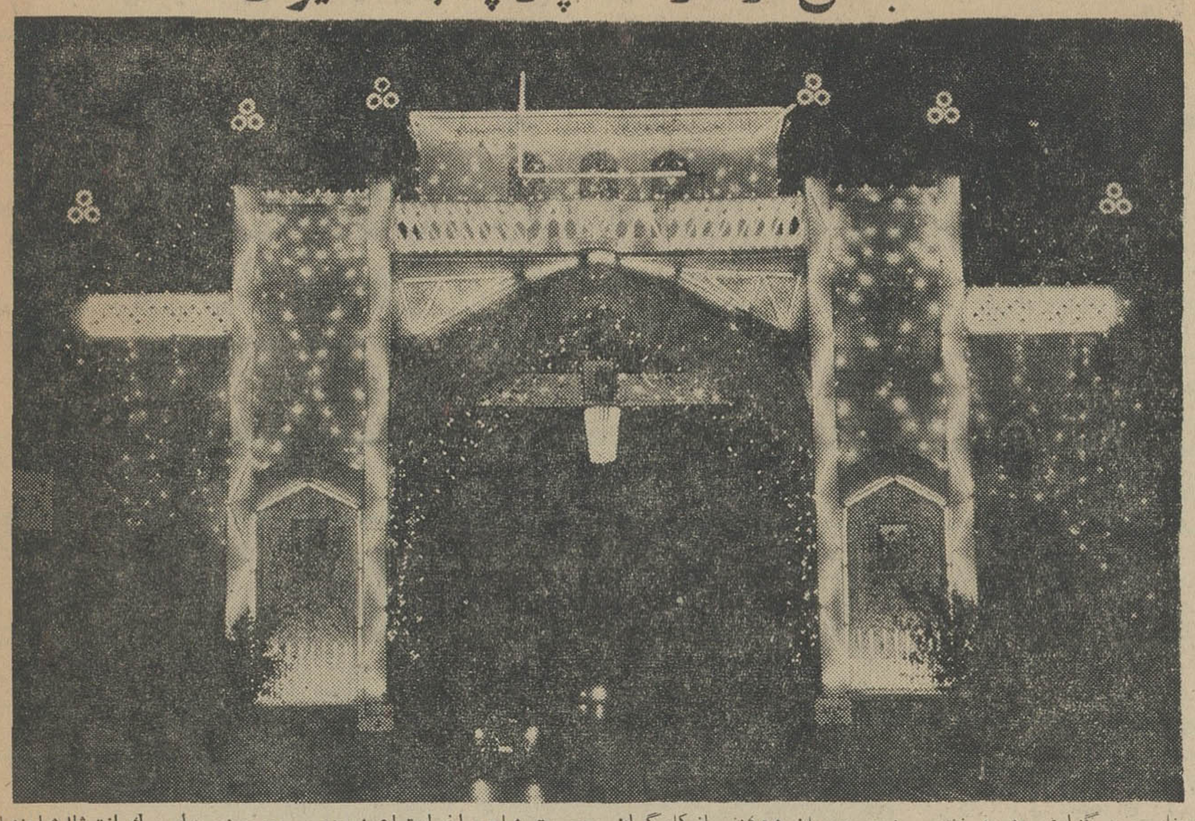

بمناسبت برگزاری جشن‌فرخنده تاجگذاری شاهنشاه آریا مهر و علیاحضرت شهبانوی گرامی‌ایران مراسم جشن مجلل و باشکوهی در کارخانه پارچه‌باف شیراز بر پا گردید مدخل کارخانه بطرززیبائی باپرچم سه‌رنك ایران و چراغهای الوان تزئین یافته بود آقای محمد علی بهبهانی مدیر عامل کارخانه مزبور درمیان ۴۵۰نفر از کارگران کارخانه حضور داشته و برای برگزاری هرچه باشکوهتر این جشن تاریخی و بیسابقه اقدامات لازم را معمول داشت کارگران کارخانه باشوق وشعفزایدالوصفی جشن رهبر عالیقدر شاهنشاه‌محبوب خودرا برگزار نمودند درپایان تمام کارگران کارخانه درصحن مطهر حضرت شاهچراغ اجتماع نموده و برای سلامت و دوام و بقاء سلطنت شاهنشاه آریامهر و علیا حضرت شهبانو و ولیعهد ایران دعاکردند ازطرف کارخانه مبلغ دویست‌هزار ریال بعنوان مساعده سود سال ۴۶ بکارگران پرداخت‌گردید وپاداش های دیگری هم به‌آنان داده شد ونیز از طرف کارخانه مزبور در حدودپنجهزار برك ازتمثال‌شاهنشاه آریامهر و شهبانوی ایران توزیع گردید و طاق قرآن (عکس‌بالا) که درمدخل شهر واقع است بطرز بسیار زیبائی مزین بتمثال های مبارك اعلیحضرت همایونی وشهبانو فرح و والاحضرت ولایتعهد وبطرز مجللی‌آئین‌بندی وچراغانی گردیده است .

عایق پشم شیشه ساراوِل

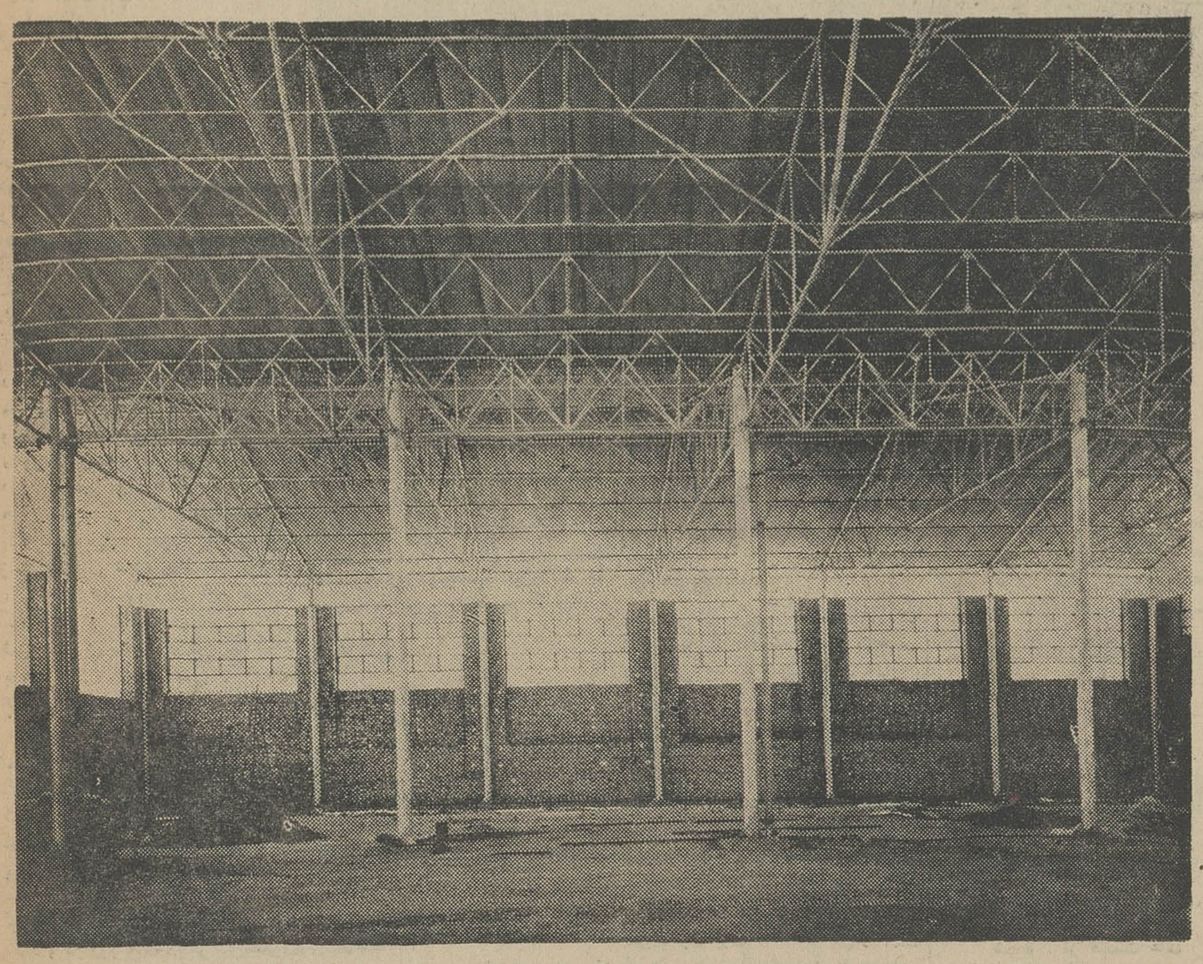

باخاصیت عایقی بیشتری که دارد بهترین عایق برای سقف های فلزی است

شرکت عایق پشم شیشه ساراوِل

ویلا - خیابان دامغان شماره ۶ - تلفن ۶۱۲۲۲۹ - ۴۳۹۵۲

مدیر عامل شرکت برق منطقه‌ای تهران در اجتماع چهار هزار نفر کارگران و کارمندان و مهندسان و تکنیسین‌ها گفت:

کارگران و مهندسان، برق تهران را سرفراز کردند

● دو هزار نفر کارگران و مهندسان برق پنج شبانه‌روز بدون استراحت کار کردند

● وسعت چراغانی تهران بنا باظهار مهندسان خارجی در جهان کم‌نظیر و در ایران بیسابقه بود

آقایان مهندس جالینوس مدیرعامل و مهندس امیر افشاری رئیس اداره شبکه و ماهرالنفس رئیس روابط عمومی وچندتن از مهندسان درمراسم مهمانی برق

از همه شماها قدرشناسی میکنم، کار برق تهران در این روز های حساس بسیار سنگین بو دو این شما بودید که با فعالیت شبانروزی وبا کار خستگی ناپذیر خودشرکت برق منطقه‌ای تهران را سرافراز کردید. روشنائی تهران و تزئینات و چراغانی اخیر هم درایران و هم در جهان بی نظیر و کم سابقه‌بود. این مطلب را خارجیان و همه‌افراد مردم تهران بمن گفته‌اند.

نورباران

تهران نور باران شده بود، سنگینی بار تامین برق سه میلیون چراغ اضافی و میلیونها چراغ‌دیگر و سایر تزئینات بدوش شما بود. از کارگران میهن پرست و شاه دوست ایرانی‌جز این انتظارنمیرفت و من قبل ازمراسم جشن میدانستم که شما کارگران و مهندسان اینطور گذشت‌وفدا کاری بی‌نظیری خواهید کرد.

تبریك

اکنون بشما تبریك میگویم و دست همه شماها را میفشارم. این مطلب را ظهر روز های چهارشنبه و پنجشنبه مهندس مصباح جالینوس مدیر عامل شرکت برق منطقه‌ای در مراسمی که با شرکت چهار هزار نفر کارگران و مهندسان و کارکنان برق‌درمحوطه باغ‌نیروگاه ژاله تشکیل شده بود خطاب به آنها بیان داشت. در این مراسم کارگران و کارمندان در میهمانی شرکت برق منطقه‌ای شرکت کرده بودند.

بار سنگین

مدیر کل برق گفت: باکمك مهندسان، تکنسین ها، استاد ـ کاران، کارگران و کارمندان شرکت‌برق‌منطقه‌ای تهران توانست از نیروگاه های موجود دویست و پنجاه و هشت هزار کیلو ولت که حداکثر مصرف برق تهران درشب های سوم آبانماه و مبعث بود تامین کند و در روز های دیگر نیزمصرف برق از یکصدونود هزار تادویست وپنجاه‌و هشت هزار کیلوولت‌رسید و این بزرگترین رقم مصرف برق تهران از زمان نصب واحد های برق تا زمان حاضر در ایران‌است.

*** فداکاری**

باوجود تولید و توزیع این‌همه نیرو براثر فداکاری کارگران و مهندسان و کارمندان در تمام‌مدت جشن های تاجگذاری در سراسر تهران کوچکترین حادثه برق روی نداد و برق‌همه محلات باولتاژخوب روشن شد. دراین مدت سه‌میلیون لامپ اضافی در تهران روشن بودو تا صبح روز پنجشنبه نیروگاه ها این مقدار نیرو را تامین کردند.

آزمایش

شرکت برق منطقه‌ای تهران اکنون که‌این‌آزمایش را باموفقیت پشت‌سر گذاشته اعلام میکند که صاحبان صنایع، خانواده ها وهمه مردم هرچند میتوانند برق مصرف کنند. اکنون ولتاژبرق خوب‌شده و همینطور هم باقی خواهد ماند و اگر مردم ازاین پس برق مصرف نکنند کار برق دشوار خواهدبود.

نیروگاه ها

دراین‌مدت نیروی‌برق‌موردنیازتهران ازنیروگاههای ژاله، طرشت، فرح‌آباد، شهبانوفرح، امیرکبیر تامین میشد و مولد های این نیروگاهها باکنترل مداوم ماموران نیروی‌برق مورد احتیاج تهران‌را تامین کردند با بالا رفتن ولتاژ برق تهران، صاحبان اماکن عمومی و خانه‌های تهران و مغازه ها باید سیم کشی داخلی خودرا نوکاری کنند. زیرا باتقویت برق دیگر نمیشود با استفاده ازشبکه فرسوده سابق‌نیرو گرفت و کولر و سایر ابزار برقی را روشن نمود.

● مشکلات

مدیر کل برق گفت: گاهی در شهر تهران خاموشی های موضعی بیش می‌آید که شرکت‌برق درپیدا شدن آن خاموشی ها کمترین مسئولیتی ندارد ولی مردم که از مشکلات آگاهی‌ندارند دراین‌قبیل حوادث شرکت برق را مسئول می شناسند. امروز در خیابانهای شاهرخ و جاده ری دوبولدزرمربوط به‌دومقاطعه کار بدون اجازه‌ماموران برق ضمن حفاری دو رشته کابل را قطع کرده‌اند و درنتیجه ده‌هزار نفر بدون برق مانده‌اند. مردم‌این ناراحتی هارا ازچشم‌برق می‌بینند.

طول شبکه

در مدت ششماه گذشته شبکه برق تهران تقویت و توسعه یافت. طول کابلهای فشار قوی هزار کیلو متر و کابلهای فشار ضعیف چهار هزار کیلو متر و تعداد ترانسفور ماتور ها به‌هزارودویست دستگاه بالغ گردید.

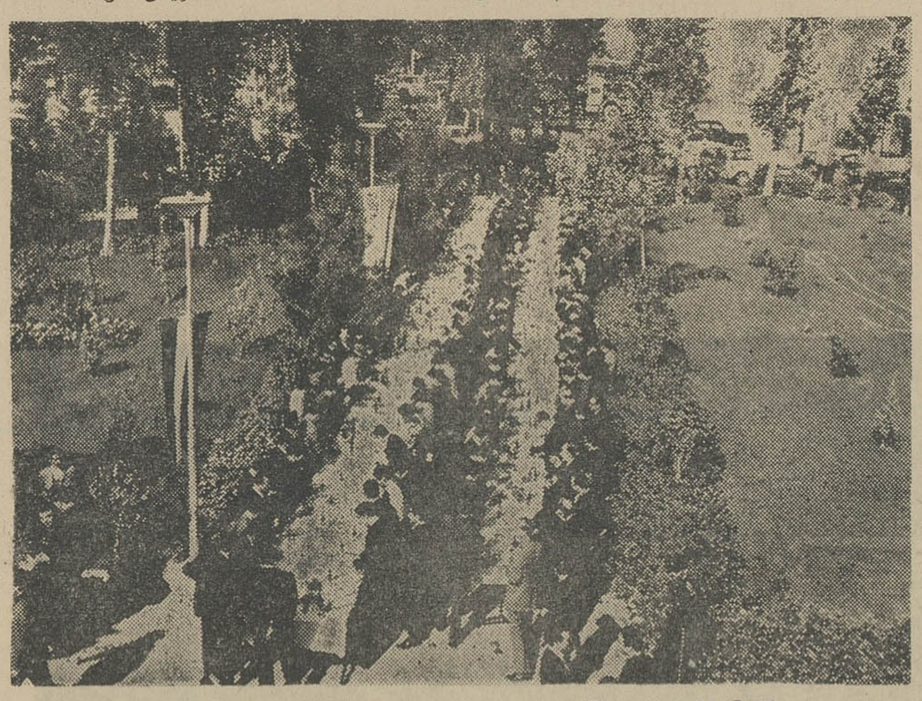

کارگران برق منطقه‌ای تهران‌در سر میز ناهار

مهمانان

در مدت جشن های تاجگذاری در محلات تهران هفت هزاروپانصد نفر میهمان شرکت برق منطقه‌ای بودند و ششصد نفر از نمایندگان شهرستان ها از نیروگاه فرح‌آباد دیدن کرده و در رستوران برق ناهار صرف کردند، همزمان با این اقدامات شرکت برق برورشور هائی منتشر کرد و نشریاتی نیز به سه زبان فارسی، فرانسه، انگلیسی چاپ و توزیع کرد. تزئینات میدان ژاله و طاق نصرت خیابان شهناز بوسیله شرکت برق منطقه‌ای‌نصب شده و از زیبا ترین مناظر تهران است.

پاداش

مدیر عامل شرکت‌برق‌منطقه‌ای تهران در پایان بیانات خود گفت: اکنون موقع آن رسیده که این شرکت زحمات شما کارگران عزیز را جبران نماید و اعلام‌داشت که دستور پرداخت پاداش خدماتی را که در ایام تاجگذاری انجام داده‌اند صادر کرده است.

کارگران

در پایان نماینده کارگران شرکت برق‌پشت تریبون رفت و ضمن قدر شناسی از مدیر عامل شرکت برق منطقه‌ای گفت: کارگران وظیفه میهن‌پرستی و شاهدوستی خود را انجام داده‌اندو بسیار مسرورند که این خدمات مورد توجه واقع شده‌استوی‌ضمن اشاره به نتایج اقدامات شاهنشاه آریامهر در مورد تحولات‌اجتماعی ایران و خواندن‌قطعه‌شعری‌بسخنان خود پایان داد.

نماینده کارگران شرکت برق ضمن بیان مطالبی فداکاری مهندسان‌راستود

در این موقع دو هزارنفر کارگران و استاد کاران و مهندسان بسرمیز ناهار رفته و شروع بصرف غذا کردند.

کارمندان برق تهران درمراسم ناهار روز پنجشنبه

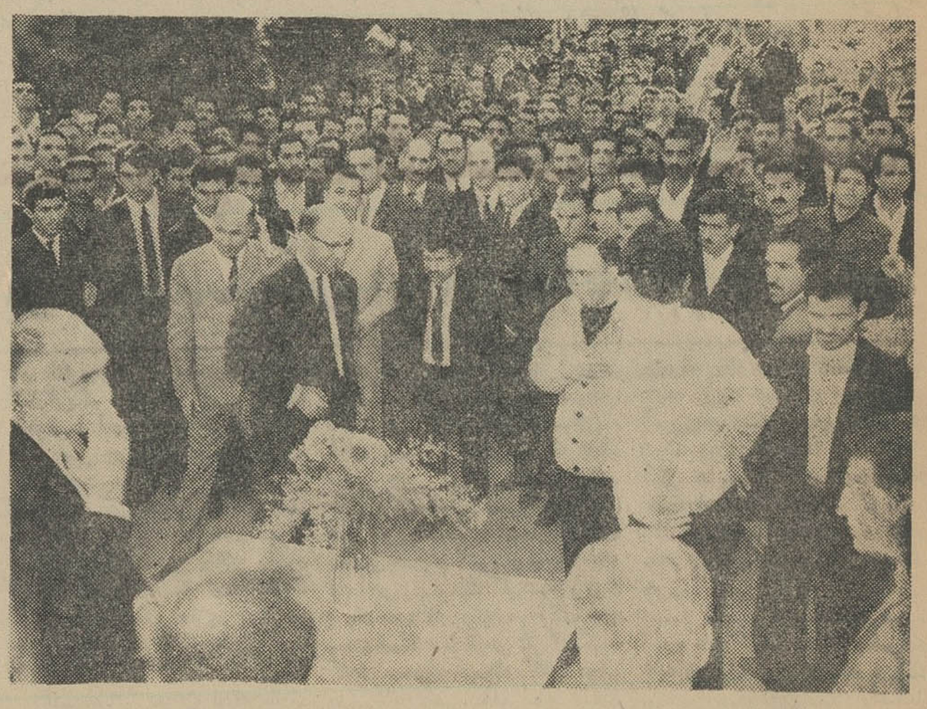

مدیرعامل برق و معاون وی و مهندسان درمیان دوهزار نفر کارگران برق

اطلاعیه سازمان آب منطقه‌ای تهران

قابل توجه ساکنان محترم وحیدیه واقع در محدوده زیر:

شمالا: برجنوبی جاده مجیدیه بین خیابان های شمیران و ۱۴ متری لشکر

شرقا: از قسمت های زیر

الف: برغربی خیابان ۱۴ متری لشکر بین جاده مجیدیه و خیابان امین‌الدوله (نظام‌آباد)

ب: برشمالی خیابا ن‌امین‌الدوله (نظام‌آباد) بین خیابان های ۱۴ متری لشکر و رودخانه

ج: برغربی خیابان رودخانه بین خیابان های امین‌الدوله (نظام‌آباد) و مازندران.

جنوبا: از قسمت های زیر

الف: برشمالی خیابان مازندران بین خیابان های رودخانه و مسیل.

ب: برشرقی خیابان مسیل بین خیابان مازندران و کوچه متشرعی

ج: برشمالی کوچه متشرعی و فرجی‌نژاد بین خیابان های مسیل و خواجه‌نظام‌الملك.

د: برشرقی خیابان خواجه‌نظام‌الملك بین کوچه فرجی‌نژاد و خیابان دانشکده پلیس

ه: برشمالی خیابان دانشکده پلیس بین خیابان های خواجه نظام‌الملك و سروش.

غربا: از قسمت های زیر

الف: برشرقی خیابان سروش بین خیابان دانشکده پلیس و کوچه حمید

ب: برشمالی کوچه حمید بین خیابان های سروش و شمیران

ج: برشرقی خیابان شمیران بین کوچه حمید و جاده‌مجیدیه

پیرو آگهی شماره ۵۷ مربوط بقبول درخواست انشعاب آب مورخ ۲۹ر۱۲ر۴۳ مجددا باستحضار میرساند با آنکه نصب انشعابات این محدوده شروع و تقریبا خاتمه خواهد یافت، مهلت‌قبول‌درخواست انشعابات‌نیز دراین‌ناحیه‌منقضی گردیده‌بلحاظ رعایت کسانی که‌بجهاتی تاکنون برای‌درخواست انشعاب‌مراجعه ننموده‌اند و یا بعلت عدم بدهی خود بابت سفته های معوقه از نصب انشعاب مستغلات آنان خودداری شده است مدت قبول درخواست انشعاب تاآخر آبان‌ماه جاری تمدید میشود.

[illegible] که در [illegible] تصفیه شده بهره‌مند نشده‌اند میتوانند با استفاده از این مهلت درتصفیه حساب گذشته اقدام و بادر این فرصت مراجعه ودرخواست انشعاب نمایند بدیهی است چنانچه‌تاآخر وقت اداری‌روز سه‌شنبه سی‌ام آبان ماه ۱۳۴۶ [illegible] ناحیه مرکزی سازمان آب منطقه‌ای‌تهران واقع در خیابان جنوبی پارك‌شهر مراجعه ننمایند این ناحیه شمول مقررات خارج از نوبت خواهد شد و نصب انشعابات بطور خارج از نوبت زود تر از [illegible] بعداز تقاضا مقدور نخواهد بود. الف ۷۲۲۶

سازمان آب منطقه‌ای تهران

۱ـ۲ آ ـ ۳۷۶۵۸

آگهی بورس مطالعاتی در انگلستان

دولت انگلستان درسال ۱۹۶۸ تعدادی بورس مطالعاتی‌وتکمیلی در یکی از رشته های حقوق (قضائی ـ سیاسی ـ اقتصادی)، علوم اداری ـ اجتماعی ـ فرهنگی ـ آمار ـ اقتصاد کشاورزی وموضوع های علمی برای استفاده کارمندان در اختیار دولت ایران‌میگذارد.

ـ مدت هر بورس‌حداقل چهار ماه‌ونیم(یك نیمسال دانشگاهی) و قابل تمدید تا دویا سه‌نیمسال است که از پائیز ۱۹۶۸ شروع خواهد شد.

ـ کرایه رفت و برگشت و هزینه های اقامت و تحصیل بعهده مقامات بورس دهنده میباشد.

شرایط داوطلبان

۱ـ اشتغال در سمت‌های مناسب در دستگاه های دولتی و موسسات وابسته.

۲ـ دارا بودن حداقل درجه لیسانس در رشته های انتخابی.

۳ـ دارا بودن حداقل ۵ سال سابقه کار و تجربه در امور مربوط به موضوع بورس.

۴ـ تسلط کامل بزبان انگلیسی.

۵ـ سن بین ۲۸ تا ۴۰ سال.

داوطلبان واجد شرایط میتوانند بادردست داشتن معرفی‌نامه (طبق فرم مخصوصی که طی بخشنامه شماره ۱۰۱۱۵را مورخ ۲۵ر۵ر۴۶ ارسال گردیده است) و یك قطعه عکس ۴×۶ حداکثر تا پایان وقت اداری روز شنبه ۴ر۹ر۴۶ جهت نام‌نویسی وتنظیم برك درخواست بورس به‌اداره کل آموزش و انتخاب این‌سازمان مراجعه نمایند.

از کلیه داوطلبان واجدشرایط ساعت ۳۰ : ۱۴ روز یکشنبه ۵ر۹ر۴۶ در محل سازمان امتحان زبان انگلیسی و بعدا مصاحبه بعمل خواهد آمد الف ۷۲۰۰

آ ـ ۳۷۲۵۲ سازمان امور اداری و استخدامی کشور

انجمن دوشیزگان بانوان

کلاس آمادگی خیاطی

دوره فقط یك ماه

برای داوطلبان شرکت‌در امتحانات خیاطی‌اداره‌آموزش بزرگسالان ودریافت امتیاز رسمی فرهنگی.

زیر نظر ۴ دبیر برجسته خیاطی وبا حداکثر امکانات

علاوه براین، برای دوره جدید این کلاسها در انجمن نامنویسی میشود:

منشیگری. خیاطی، آشپزی ماشین نویسی کلسازی، کمکهای اولیه. رانندگی، فارسی وانگلیسی

برای نام‌نویسی‌بدبیرخانه انجمن (نبش [illegible] شمالی، [illegible] تلفن ۷۵۶۱۲۱ مراجعه فرمائید.

بمناسبت جشنهای فرخنده تاجگذاری اعلیحضرتین

چهره شهر مشهد تغییر کرد

باکوششهای مداوم وشبانه روزی شهر دار مشهد اقدامات دامنه داری در راه نوسازی و زیبائی شهر مشهد انجام شده است

پیکره شاهنشاه آریامهر بنای یادبود جشن های بولوار ۶۰ متری. ایجاد میادین جدید از جمله برنامه هائی است که بمناسبت این مراسم انجام شده است

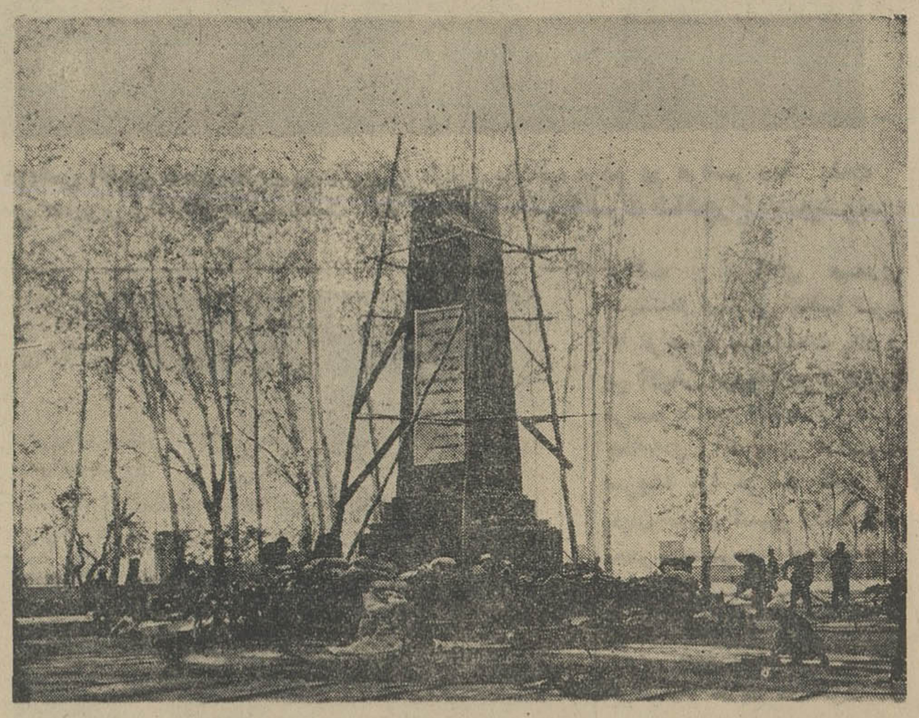

ستون یادبود بمناسبت جشنهای دوهزار و پانصدمین سال شاهنشاهی ایران

چهره مشهد دگرگون شده «زیبا شده» همان عظمتی که سال ها مردم در انتظارش بودند بارگاه با عظمت هشتمین حجت الهی حضرت رضا علیه السلام همچون طلیعه شکوهمند در دل این شهر مذهبی میدرخشد اوامر موکد شاهنشاه ترقی خواه و عدالت گستر ایران بدست دوفرد لایق « آقای پیرنیا نیابت تولیت عظمی واستاندار خراسان و همچنین تیمسار سرتیپ بنی اعتماد شهردار مشهد بسرعت دنبال میشود .

برای بثمر رسیدن نیات ترقیخواهانه شاهنشاه عالیقدر شب و روز مفهومی ندارد » در هردقیقه و در هرساعت تحولی عظیم در راه اصلاح عمران و آبادی مشهد مقدس ایجاد میشود . زمینی که دیروز بایر و متروك بود امروزه بصورت زیباترین پارکهای ایران درآمده ساختمان های کهنه و پوسیده گذشته یکی پس ازدیگری خراب و از نو بنیاد میشود ،خیابان هاو کوچه ها آسفالت میگردد و خواسته های مردم در راه اصلاحات و آبادی شهر بموقع اجراء گذاشته میشود

مسئله پیچیده و لاینحل نرخ ارزاق ومایحتاج عمومی درجلساتی پیگیر و ممتد حل شد دیگر اجحافی در کار نیست و توده طبقات مردم وطن خواه و شاهدوست مشهد که به مفهوم واقعی انقلاب سفید پی برده اند ،همگام و همدوش در تمام شئون بایکدیگر همکاری و معاضدت دارند کوشش های شبانه روزی و پی گیر تیمسار سرتیپ بنی اعتماد شهردار مشهد که خود یکی از فرزندان خراسان است. چه در جشنهای فرخنده تاجگذاری، چه در گذشته و هم اکنون ثابت میکند که شهرداری مشهد همچنان روزی و پی گیر تیمسار سرتیپ بنی اعتماد شهردار مشهد که خود یکی از فرزندان خراسان است.

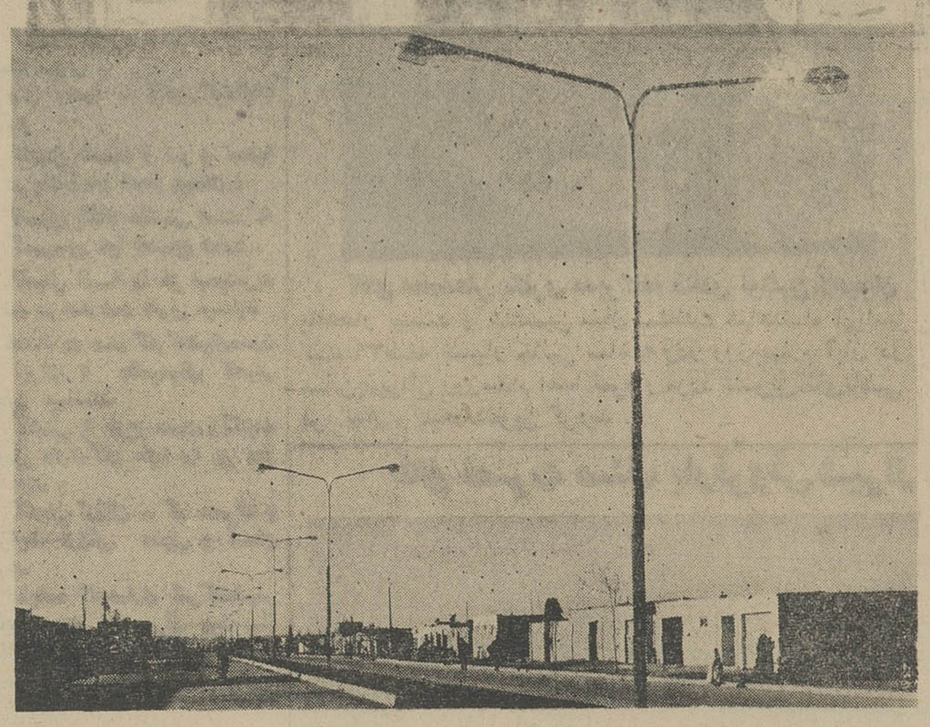

احداث بلوار فرودگاه بطول ۲ کیلومتر

جدید و تزئین و نورافکن های مختلف میباشد و پیاده رو احداث گردیده و در حال حاضر سازمان پارکها و هتلهای شهرداری که بکوشش شهردار مشهد منحصر بفرد میباشد مشغول انجام سایر بناهای عمرانی و زیبائی این پارك عظیم است .

میدان آریامهر

از جمله اقدامات چشم گیری که شهرداری مشهد با ارشاد آقای پیرنیا استاندار خراسان در سال جاری انجام داده است ایجاد میدان بزرگی بمساحت ۲۷۹۹۴ مترمربع و بشکل بیضی با قطر ۲۲۰ متر میباشد که بواسطه جشنهای تاجگذاری شاهنشاه آریامهر و علیاحضرت شهبانو فرح پهلوی بنام « آریامهر » نامگذاری شده است.

ساختمان این میدان عظیم در تاریخ ۱۹ امرداد آغاز و در نهم آبان ماه باتمام رسید .

پایه مجسمه اعلیحضرت همایون شاهنشاه آریامهر واقع در میدان وسیع ششم بهمن که از سنك تراورتن و نمای آن از سنك سنندج که یکی از زیباترین و گرانترین سنگهای مرمر موجود در ایران میباشد وسیله شهرداری ساخته شده است بطوری که با انجام این برنامه به عظمت میدان ششم بهمن که ۲۷۰۲ متر مربع مساحت دارد افزوده شده است بمناسبت روز بزرك تاجگذاری ویادبود جشن فرخنده تاجگذاری میدان ملك آباد محل ستون یادبود بنائی عظیم بارتفاع ۲۸٫۵ متر در میدان آریامهر بنا شده که بنام «بنای یادبود» نامیده شده ستون یادبود که از طرف شهرداری مشهد ساخته شده است در روز چهارم آبان ماه که مصادف بود با جشن فرخنده تاجگذاری افتتاح شد . ارتفاع ستون یادبود هفت متر از سکوی پله ها و مصالح مصرف شده اسکلت بنا آجر، ملات ماسه و سیمان می باشد ونمای آن از سنك سنندج تهیه شده که برابر نقشه های ارسالی از مرکز ساخته شده است ودرمیدان جدید التاسیس ملك آباد که در حدود ۸۲۶ ۲ متر مربع وسعت دارد قرار گرفته این میدان در روز فرخنده چهارم آبان ماه افتتاح شد .

*** بلوار شصت متری**

بلوار شصت متری فرودگاه مشهد که در حدود ۲٫۳ کیلو متروعرض آن ۶۰ متر و دارای دو بانداسفالته و یك باغچه در وسط و دارای پارکینك می باشد احداث گردیده است .

*** میدان راه آهن**

از جمله اقدامات دیگر شهرداری مشهد در دو ماهه گذشته احداث میدان بزرك راه آهن می باشد که ۴۸۲۶۰ متر وسعت دارد و درآبان ماه جاری بنام نامی شاهنشاه آریامهر افتتاح گردید .

از جمله اقدامات دیگر شهرداری مشهد می توان نوسازی میدان احمد آباد آزین بندی و چراغانی با شکوه و بیسابقه شهر نصب لامپ های فلورسنت و ویترین جهت اعلانات در تمام نقاط شهر نام برد در حدود دو هزار مترمکعب بصورت که هر کدام از آنها بنوبه خود امانی اسفالت شده است .

درخور توجه و ستایش است و به درروزهای جشن فرخنده تاجگذاری زیبائی شهر مشهد بیش از پیش چهار صد هزار لامپ سبز و پاترن باشکوه در مسیر موکب ملوکانه وسیله شهرداری در تمام خیابان ها بر پاگردیده است .

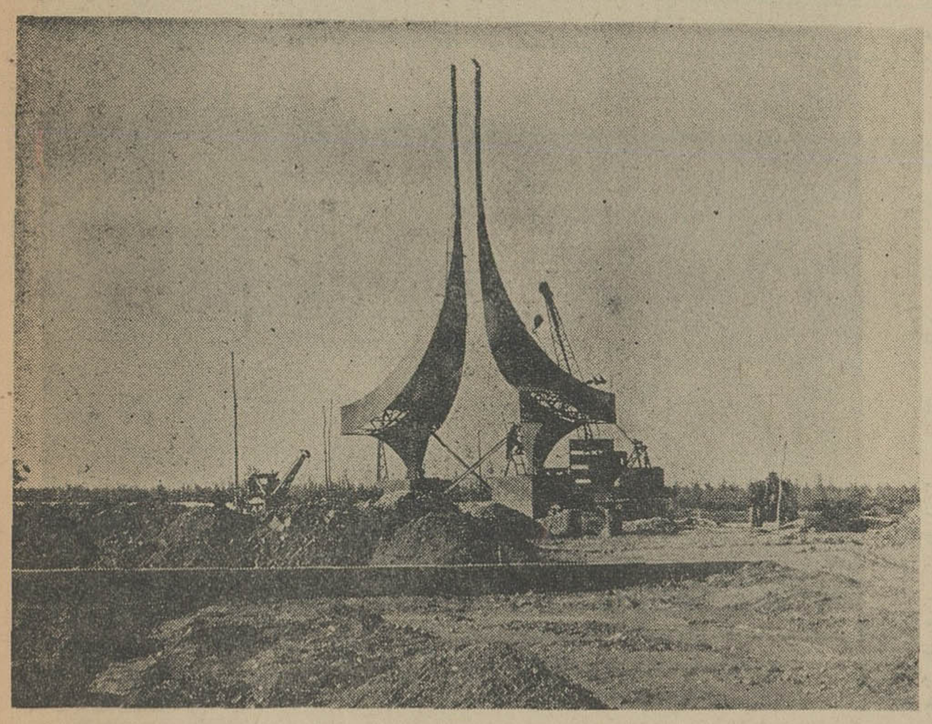

بنای یادبود که ارتفاع آن ۲۶متر و بمناسبت ۲۶ سال سلطنت میمنت اثر شاهنشاه آریامهر احداث شده است .

بمنظور آزین بندی بکار رفته ودر حدود ده هزار پرچم در خیابان ها نصب و چندین طاق نصرت زیباو

قرار است اسفالت اساسی شهر مشهد تاسال آینده خاتمه پذیرد و بطور کلی اسفالت اساسی در حدود ۵۰۰هزار متر مکعب می باشد که تاکنون مقدار زیادی از آن انجام شده است روزانه درحدود دو هزار متر وسیله شهرداری بطور امانی اسفالت میشود که در شش ماه گذشته همه از اسفالت اساسی

کمیته برگزاری جشن فرخنده تاجگذاری نشتارود

میلاد مسعود شاهنشاه آریامهر را در روز چهارم آبان که مصادف با روز جشن وسرور تاجگذاری اعلیحضرتین باشد بعموم هموطنان گرامی تبریك عرض مینماید . ضمنا آقای جهانشاه مسعودی تنکابنی (عکس مقابل) رئیس کمیته برگزاری جشن در روز چهارم و پنجم آبان ماه به این مناسبت جشن باشکوهی درمحوطه خویش برپا نمود و نیز ضیافتی بشام بافتخار اعلیحضرتین وولیعهد ایران ترتیب داد و ۲۵۰ نفر را اطعام کرد آقای جهانشاه مسعودی در همه کار های عمومی و عام المنفعه پیشقدم بوده همواره مورد علاقه مردم نشتارود میباشد.

تبریکات

تیمسار معظم سرلشگر مسعود شریعتزاده

ارتقاء درجه آن تیمسارمعظم را صمیمانه تبریك عرض مینماید

سراب احمد ایزدی

تیمسار سرتیپ فراست فرماندهی معظم

ارتقاء درجه آن تیمسار را قلبا تبریك عرض نموده موفقیت آن فرماندهی محترم را در راه خدمت به شاهنشاه آریامهر بزرك ارتشتاران و میهن عزیز آرزومندم

ستوان یکم هیئتی

جناب آقای دکترزاهدی

انتصاب آن جناب را بوزارت کشاورزی صمیمانه تبریك عرض نموده بقاء عمر و توفیق بیشترجنابعالی را در راه خدمت بشاهنشاه آریامهر ومیهن عزیز از خداوند متعال خواستاریم .

ازطرف کارکنان بانك کشاورزی بجنورد ـ علی جلالی

جناب آقای مهندس رضاخان صدقیانی

انتصاب آن جناب را بریاست کل بانك کشاورزی ایران صمیمانه تبریك عرض نموده بقاء عمر ومزید موفقیت شمارا در راه خدمت شاهنشاه آریامهر ومیهن عزیز از خداوند متعال خواستاریم :

کارکنان بانك کشاورزی بجنورد :

علی جلالی ، حسین معدنیان ، احمدبزازان ، محمدحسن ابریشمی، احمد بستانچی ، عبداله شادلو ، محمد ابراهیم شریف پور، محسن حاتمی ، علی اکبر عطارمطلق ، عباسعلی خانی ، اسداله یاقوتکار، حسین شفاعتی ، غلامرضا معصومی .

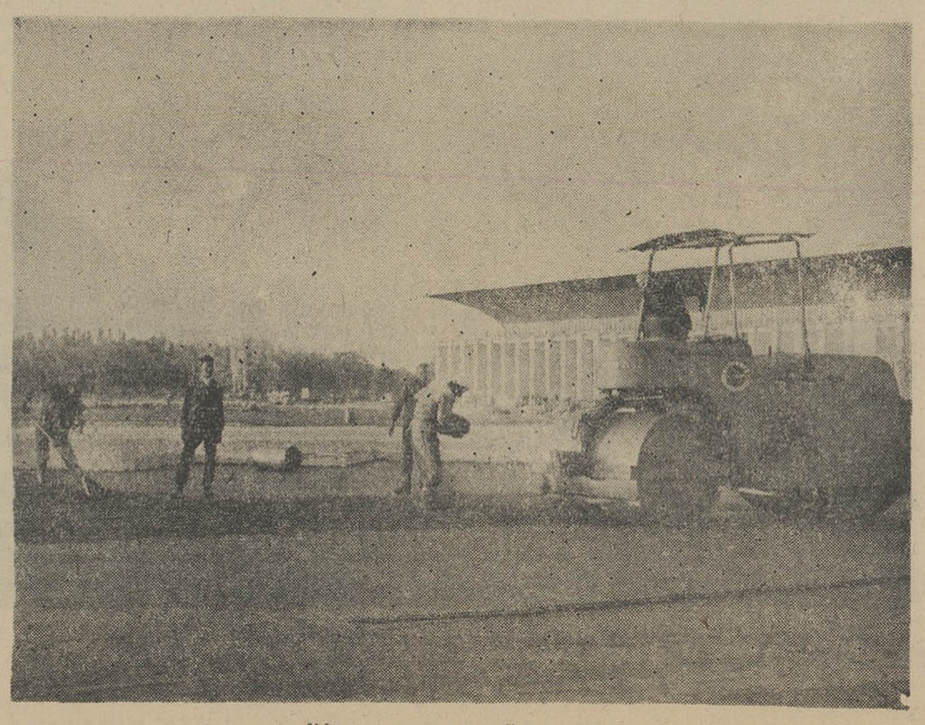

بلوار راه آهن در دست اسفالت

CHRYSLER PARTS

لوازم یدکی اصلی

مخصوص اتومبیل های

دوج ـ دازت ـ کورنت پلیموت ـ ولیانت ـ

باراکودا دسوتو ـ کرایسلر ـ امپریال ـ وانت و

کامیون فارگو ـ دوج

MOPAR

موپار

لوازم یدکی مرغوب

برای انواع خودروهای

سواری و باری

امریکائی و اروپائی

ـ انواع بلبرینگ ـ انواع واشر ـ انواع فیلتر

ـ لوازم ترمز ـ لوازم موتور ـ پمپ بنزین

ـ لوازم برق ـ لوازم شاسی ـ کمك فنر

ـ لوازم کاربراتور ـ انبارولوله اگزوز ـ کاسه نمد

ـ لوازم گیربکس اتوماتیك ـ چهارشاخه گاردان

تسمه پروانه وشلنگ رادیاتور

برای کسب اطلاعات بیشتر با نماینده انحصاری

لوازم یدکی موپار

اتوتهران (شرکت سهامی)

تهران ـ خیابان امیرکبیر ـ تلفن : ۱۸ ـ ۳۰۵۱۱۷

مراجعه فرمائید

در ضیافت باشکوهی که از طرف لشکر ۲ در باشگاه افسران بمناسبت جشن های فرخنده تاجگذاری اعلیحضرتین برگزار شد پیکره مبارک شاهنشاه غرق در گل گردید

آقای مهندس سرلك استاندار آذربایجان و تیمسار سرلشگر رئیسیان فرمانده لشگر ۲ تبریز در مراسم گلباران پیکره شاهنشاه آریامهر دیده میشوند .

اعلیحضرت رضاشاه کبیر که در باغ گلستان با حضور بیش از پنج هزار نفر از طبقات مختلف تشکیل گردیده بود شرکت کردند و تیمسار سرلشگر رئیسیان فرماندهی لشگر ۲ ضمن ایراد مطالب مبسوطی پیرامون خدمات درخشان اعلیحضرت رضا شاه کبیر اضافه کرد ملت ایران هرگز خدمات رهبر عالیقدر واین سردار بزرك را فراموش نخواهد کرد. و ۱۰۱ تیر توپ بدین مناسبت شلیك شد و بعداز ظهر همانروز ضیافتی شایسته در باشگاه افسران ازطرف فرماندهی لشگر دو و بانو ترتیب یافت ساعت نه بعد از ظهر همانروز در حالی که محوطه باشگاه افسران غرق در نشاط و سرور بود عموم مهمانان لشگر دو پیکره شاهنشاه آریامهر را گلباران کردند و در پایان بپاس خدمات آقای میرهاشم امیر آرین مدیر شرکت فرد آذربایجان که درسال گذشته باهزینه شخصی پیکره مبارك شاهنشاه راتهیه و به لشگر اهداء نموده بود بفرمان ملوکانه باخذنشان درجه دو خدمت مفتخر گردید . افراد واحد های مرکز لشگر و قوای انتظامی از ساعت دوونیم بعداز ظهر پنجم آبان ماه در زژه پر شکوهی که ترتیب یافته بود شرکت کردند و ازبرابر تمثال شاهنشاه و بیش از پنجاه هزارنفر از طبقات مردم تبریز گذشتند و حلقه های گل از طرف مردم بگردن سربازان جانباز افکنده شد . در شب شش آبان ماه کلیه درجه داران وخانواده آنان بیش از سیصد نفر در باشگاه افسران و باشگاه های پادگانها شماره ۱-۲-۳ با تشکیل مجلس سرور شرکت کردند ودر ضیافت شام که در باشگاه های مزبور ترتیب داده شده بود تبریز بطرز باشکوهی به چشم می خورد در آستانه اجرای مراسم تاجگذاری اعلیحضرتین کلیه افسران جانباز و واحد های نظامی در مراسم تجلیل از خدمات ابراز احساسات درجه داران و خانواده آنان نسبت بشاهنشاه بسیار عالی و پر شکوه بود و در تمام مدت ضیافت صدای جاوید شاه بگوش میرسید .

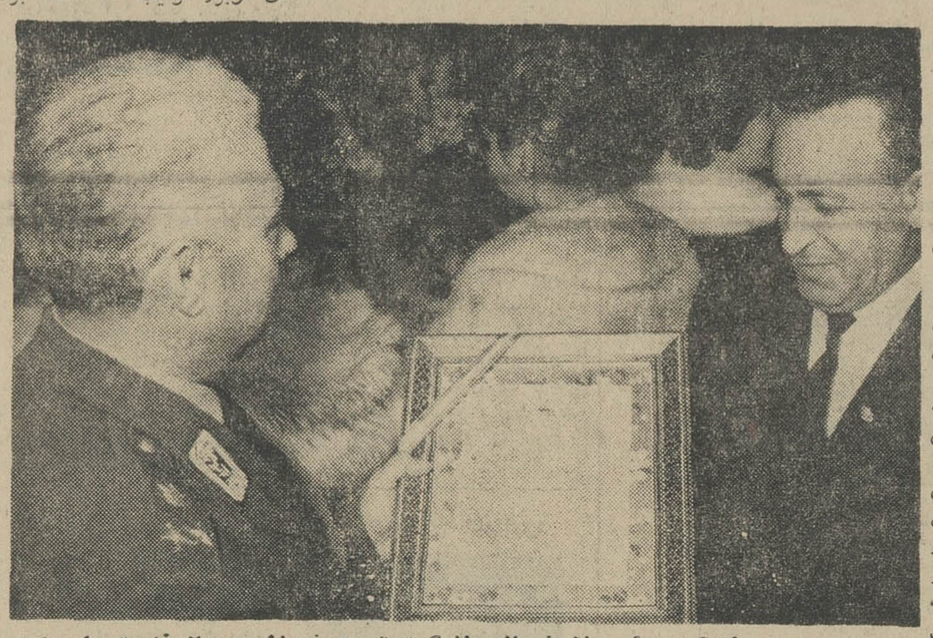

تیمسار سرلشگر رئیسیان فرمانده لشگر ۲ تبریز فرمان درجه ۲ خدمت را به آقای حاج میرهاشم امیرآرین اهداء میکنند

بمناسبت ایام فرخنده تاجگذاری شاهنشاه آریامهر و علیا حضرت شهبانوی فرح پهلوی سربازان لشگر دو تبریز و کلیه سپاهیان دانش و دسته موزیك لشگر در خیابان های شهر براه افتادند و در میدان شهرداری اجتماع بی نظیری را به وجود آوردند و در کنار پیکره مبارك شاهنشاه آریا مهر احساسات مملو از نشاط و شادی نسبت بوجود شخص اول ابراز کردند و سرود شاه وسپاه دانش وسیله اعضای لشگر دو تبریز خوانده شد .

لشگر دو تبریز بموازات برنامه های کلی خود که برای تاجگذاری تشکیل داده بود در مسیر خیابان شاهپور سه طاق نصرت بسیار شکوهمند و زیبا بر پاداشته و شعار پاك «جاوید شاه» را بر فراز کوه عون بن علی نصب نمود که از تمام نقاط شهر

مراسم دعا در صحن مطهر حضرت شاهچراغ

درعکس آقایان علماء اعلام و روحانیون و طبقات مختلف مردم در مراسم دعا بذات اقدس همایونی وخاندان جلیل سلطنت در صحن مطهر حضرت شاهچراغ دیده میشوند

طبق دعوت آقای مهندس علاءالدین شریفی تولیت حضرت شاهچراغ وبمناسبت جشنهای فرخنده تاجگذاری شاهنشاه آریامهر وعلیاحضرت شهبانو فرح پهلوی پیش از ظهر روزششم آبانماه مراسم باشکوهی جهت دعا بذات شاهانه درصحن مطهر حضرت شاهچراغ برپا بودکه آقایان استاندار و علماء اعلام ، روحانیون ، روسای ادارات کشوری و لشکری معاریف شهر و دانشگاهیان ، قضات دادگستری ، کارگران کارخانجات طبقات مختلف مردم حضور داشتند و صحن مطهر شاهچراغ مملو ازجمعیت بود ابتدا آقای مهندس شریفی ضمن عرض تبریك میلاد مسعود و تاجگذاری شاهنشاه آریامهر وعلیا حضرت شهبانو بمردم ایران اشعاری که پیرامون دوام و بقاء سلطنت شاهنشاه آریامهر وشهبانو والاحضرت ولایتعهد سروده شده بود قرائت و از آقای صدری استاندار فارس تقاضا نمود که ترجمان احساسات پاك و بی آلایش مردم شیراز دراین مراسم باشند آنگاه آقای نصر چکامه‌ای راکه بدین مناسبت سروده بود قرائت نمود در پایان خطیب شهیر ودانشمند محترم حضرت آقای فخر-المحققین رشته سخن رابدست گرفته پیرامون مقام شاه در اداره امور مملکت و سیره ایرانیان تاریخ دو هزار و پانصد ساله شاهنشاهی ایران وتوجهات و اقدامات مخصوص ارزنده شاهنشاه آریا مهر صحبت نمود و باذکر احادیث وآیاتی چند از کلام اله مجید برای سلامت و دوام و بقاء سلطنت شاهنشاه آریامهر و علیا حضرت شهبانو و والاحضرت ولایتعهد و نیز خاندان جلیل سلطنت دست دعا بدرگاه ایزد متعال بلند نموده و دعا نمودند مراسم مذکور در ساعت ۱۲ و نیم پایان یافت و درتمام ساعات ازطرف آقایان دکتر صدرالدین شریفی و مهندس شریفی با چای و شیرینی از شرکت-کنندگان در مراسم مزبور پذیرائی بعمل آمد ....

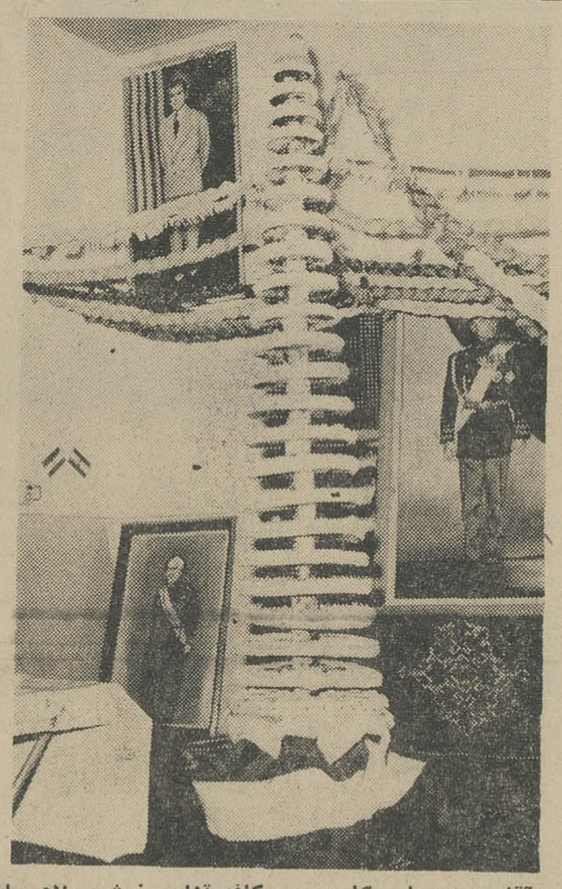

آقای محمدعلی بکلری مدیر کافه قنادی نوشین لاهیجان بافتخار بیست و ششمین سال سلطنت شاهنشاه آریامهر کیك ۲۶ طبقه بسیار جالبی ساخته ودر روزچهارم آبان در سالن پذیرائی روزسلام اهدا نمود و مورد تشویق آقای ناظمی فرماندار وکلیه مدعوین گردید .

کامپتل معجزه‌ایست در صنعت خشك شوئی

کامپتل مجهز به فیلتر اتوماتیك رتاتیو

کامپتل شست و شو و تصفیه را در یك زمان انجام میدهد .

کامپتل یگانه ماشینی است که به کمپرسور هوا احتیاج ندارد .

کامپتل البسه را خو ب میشوید و صد در صد ضد عفونی مینماید

هشتاد در صد کارگاههای مدرن در ایران با ماشینهای کامپتل مجهز میباشند.

کامپتل با طرح مدرن وتکنیك کامل دارندگان خود را بی نیاز مینماید .

کامپتل ارزان - کم مصرف و شرایط فروش سهل و آسان است.

نماینده انحصاری شرکت شیلر مقابل مسجد شاه سرای چیت ساز طبقه هم کف شماره ۲۲ تلفن ۲۸۰۵۵ آ-۳۷۸۲۴

طاق نصرت صنف بارفروش شیراز در خیابان زند

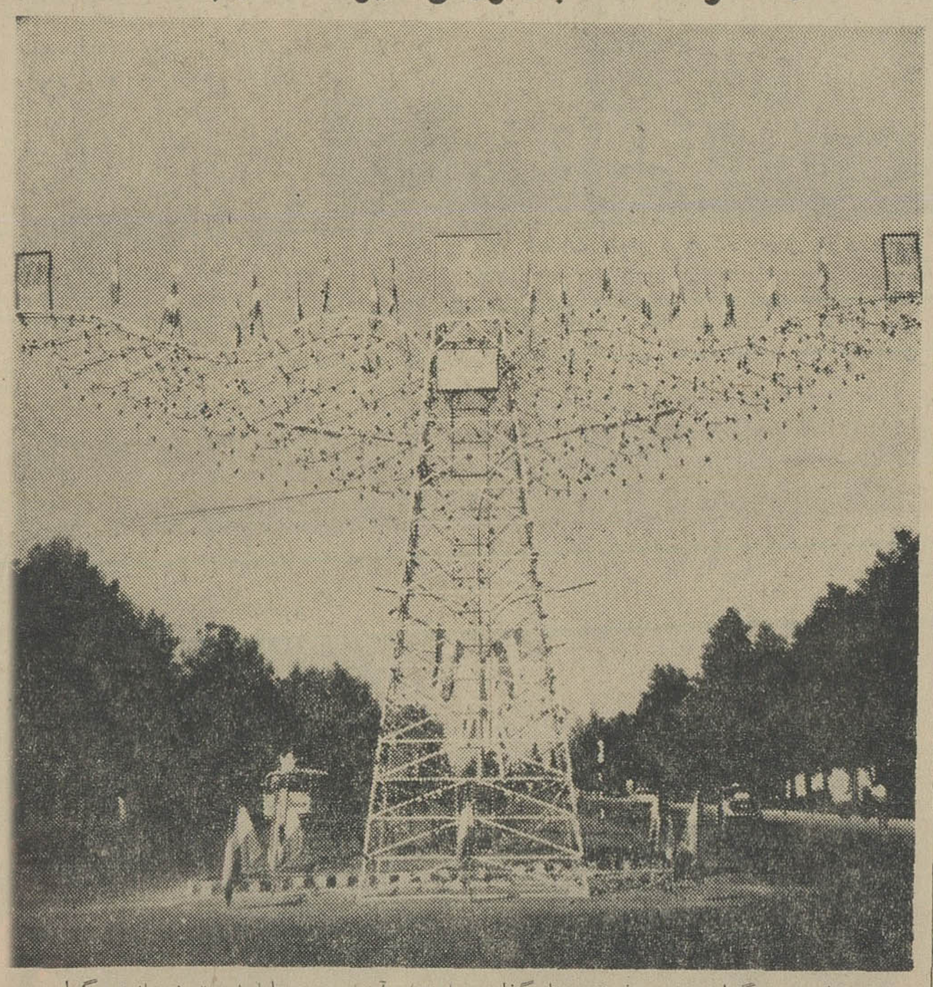

بمناسبت برگزاری جشن فرخنده تاجگذاری شاهنشاه آریامهر و علیاحضرت شهبانوی گرامی ایران از طرف صنف بار فروش سرتا سر خیابان ناصرخسرو بطرز زیبا و باشکوهی با پرچمهای سه رنك ایران و چراغهای رنگا رنك تزئین یافت و آنان با نهایت مسرت و خرسندی جشن تاجگذاری شاهنشاه محبوب خود را برگزار نمودند .

ضمنا طاق نصرت مجلل و با شکوهی درخیابان زند برپا نمودند که عکس آن در بالابنظر خوانندگان گرامی میرسد .

طاق نصرت سینماهای شیراز

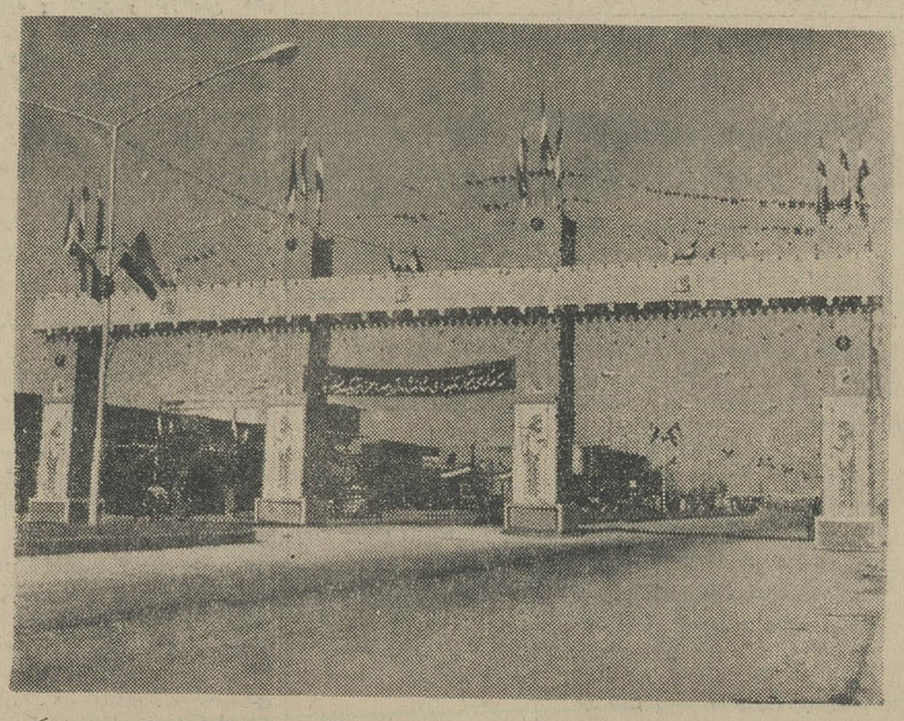

سینما های شیراز علاوه بر طاق نصرت زیبائی (عکس بالا) که بمناسبت جشنهای فرخنده وباشکوه تاجگذاری اعلیحضرت شاهنشاه آریامهر وعلیاحضرت شهبانوی محبوب ایران برپا نمودند در روز های تعطیل رسمی یعنی از صبح چهارم آبانماه درسئانس های ۸ و نیم و ۱۰ و نیم صبح کلیه بلیط ها را بقیمت ده ریال یعنی تا ۵۰٪ تخفیف در اختیار اهالی محترم شیراز قرار دادند تا عموم بتوانند دراین ایام شادی و سرور از برنامه های متنوع سینما ها استفاده کنند .

زانوسی

با مصرف ۲ ریال پودر رختشوئی ، ۴ ریال برق

۴ کیلو لباس

را ظرف چند دقیقه بطور اتوماتیك میشوید و خشك میکند

خرید اسلحه ایران از شوروی

بقیه از صفحه اول

بمناسبت آغاز هفته پنجاهمین سال انقلاب کبیر اکتبر، امروز اعلیحضرت محمد رضا شاه پهلوی شاهنشاه ایران بنا بتقاضای خبرگزاری تلگرافی اتحاد شوروی (تاس) خبرنگاران این خبرگزاری را بحضور پذیرفتند، ودر مصاحبه‌ای که با معظم‌له بعمل آمد بیاناتی ایراد فرمودند:

*** تبریك شاهنشاه**

شاهنشاه فرمودند: بمناسبت پنجاهمین سال اتحاد جماهیر شوروی سوسیالیستی بهترین تبریکات و آرزوهای خودرا بملت و دولت شوروی ابلاغ میکنم. انقلاب کبیر اکتبر، روسیه را ازنظر اقتصادی و صنعتی و فرهنگی و شئون دیگر مبدل به کشور بزرگی نمود. متاسفانه جنك دوم جهانی وقفه‌ای در کار بسط و توسعه صلح‌آمیز اتحاد شوروی پدید آورد، ولی همین جنك در عین حال آزمایش بزرگی از میهن پرستی تمام مردم شوروی در امردفاع از میهن خود بود.

*** نقش لنین**

بدیهی است افکار و فلسفه لنین پایه و اساس ثبات و استحکام ملت شوروی و تمام موفقیتهای این کشور را تشکیل داد. نقش لنین بی‌اندازه بزرك است، و تنها خود شما نیستید که نسبت بوی احساس احترام میکنید، ما و ملت ما نیز به لنین احترام میگذاریم، زیرا او بود که از بین بردن بهره‌برداری از قراد دادهای نابرابر دولت تزاری را با ایران رسما اعلام داشت. بطوریکه میدانید ماجزو اولین کشورهائی بودیم که رژیم جدید شوروی را برسمیت شناختیم.

روابط دو کشور ما تاقبل ازجنك دوم جهانی روابط خوبی براساس احترام متقابل بود، لیکن در موقع جنك ودر جریان چند ساله بعداز آن تیرگیهائی بوجود آمد که بعقیده من نتیجه جنك بوده است.

*** تحکیم روابط**

از سال ۱۹۶۱ روابط دو کشور ما وارد مرحله جدیدی شد. کلیهٔ شرایط برای دوستی و حسن تفاهم واحترام متقابل و همزیستی مسالمت آمیز بوجود آمد.

ضمنا اصل همزیستی مسالمت‌آمیز بوسیلهٔ همکاری مسالمت‌آمیز تکمیل شد. اتحاد شوروی نسبت بایران هیچگونه دعاوی ارضی ندارد. ایران نیز بنوبهٔ خود نسبت به اتحاد شوروی اقامه دعاوی ارضی نمیکند. لازم به تذکر است که این موضوع پایه و اساس خوبی برای تحکیم بعدی روابط و بسط وتوسعه همکاری می‌باشد.

*** کارخانه ذوب آهن**

درایران نسبت باین واقعیت روش مثبت دارند که ماراروابط اقتصادی وفنی وسیعی بهم ارتباط داده‌اند. باکمك متخصصان شوروی درایران اولین کارخانه ذوب آهن میهنی ساخته میشود. ما مایلیم که این کارخانه هرچه زودتر ساخته‌شود. روابط تجارتی ما روزبروز وسیعتر میگردد. اکنون ما امکان داریم کالاهای ایرانی را که در اتحاد شوروی بازارفروش دارند به آنجا صادر کنیم. لولهٔ گاز سراسری ایران وبهره‌برداری مشترك ازمنابع آب و ساختمان کارخانجات برق جزو رشته‌های بزرگی است که دو کشور مارا پیوند داده است. با کمك متخصصان شوروی بنادر شمال ایران گسترش می‌یابد. در آتیه شبکه‌های راه‌آهن ایران و اتحاد شوروی بهم متصل خواهند شد. موارد زیاد دیگر وجود دارد که در زمینه آنها مساعی مشترکی مبذول میگردد.

تمام این حقایق مظهر دوستی و همکاری و حسن تفاهم بین کشور های ما می‌باشد.

ومن امیدوارم که این روابط روز بروز توسعه خواهند یافت، زیرا برای اینکار کلیه شرایط لازم وجود دارد.

همه میدانند که ایران از اتحاد شوروی اسلحه نیز خریداری میکند. این وسائل فنی چندی پیش دررژه نظامی تهران نمایش داده شد. این موضوع نمودار قانع کننده اعتماد متقابل می‌باشد.

مایلم درین فرصت بهترین آرزوهای شخصی من و ملت ایران رابمناسبت پنجاهمین سال انقلاب اکتبر به‌صدر هیئت رئیسه شورای عالی اتحاد جماهیر شوروی سوسیالیستی ورهبران دولت شوروی وبه‌ملت شوروی ابلاغ نمائید. سعادت وترقی روزافزون کشور و ملت اتحاد شوروی را خواستارم.

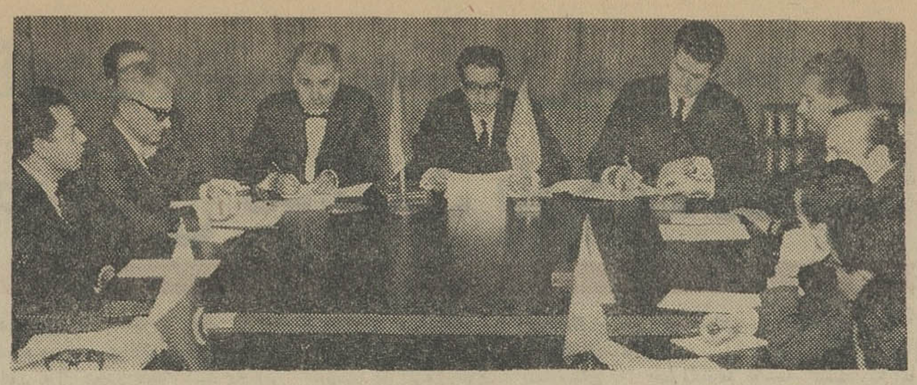

یك منظره از کنفرانس روسای هیئت‌های نمایندگی ایران، پاکستان وترکیه در شورای برنامه ریزی سازمان عمران همکاری منطقه‌ای. در این کنفرانس آقای دکتر کاظم زاده (روبرو نفر وسط) رئیس دفتر بودجه بسمت ریاست جلسه انتخاب شده شرح درصفحه ۱۲

حفظ منافع اعراب، مورد نظر ایران است

سرعت رشد اقتصادی و صنعتی کشور برخی از خارجیان را دچار نگرانی کرده است، اخیرا یك خبرنگار خارجی بوزیر اقتصاد گفته بود آیا از این تب صنعتی که گرفتار شده‌اید نمیترسید؟

وزیر اقتصادهم جواب داده بود که این تب، تب سلامت و سعادت است و ماسالها زحمت کشیده‌ایم تا این تب را بوجود آورده‌ایم.

این مطالب را دیشب آقای هویدا نخست وزیردرمیهمانی شام هتل ونك که بافتخار میهمانان کشورهای مسلمان که بدعوت وزارت اقتصاد برای بازدید از نمایشگاه صنعتی بتهران دعوت شده‌اند بیان کرد.

در این ضیافت، چند تن ازوزیران وعده‌ای ازصاحبان صنایع وبازرگانان نیز حضور داشتند.

*** ورزش برای بازدید**

آقای نخست وزیر ضمن اظهارات خود درسرمیز شام گفت: امروز (دیروز) مدت پنج ساعت در حضور شاهنشاه آریامهر از نمایشگاه دیدن کردیم و در نتیجه طی سه بار بازدید ازغرفه‌های نمایشگاه ۱۲ ساعت وقت صرف کرده‌ام، در نمایشگاه قبلی برای تماشای نمایشگاه، فقط شش ساعت وقت صرف کردم و با این ترتیب برای نمایشگاه صنعتی آینده که بنده هم در خدمتتان خواهم بود باید از حالا ورزش بکنیم تابتوانیم ساعتهای زیادی ببازدید بپردازیم

*** پیوند بکشورهای پیشرفته**

آقای هویدا آنگاه ضمن تائید سرعت رشد اقتصادی مملکت متذکر شد اجرای برنامه چهارم مارا بمرحله‌ای میرساند که میتوانیم از ردیف کشورهای در حال توسعه خارج شده وبکشورهای توسعه یافته بپیوندیم

وقتی این مسائل برای خارجی‌ها مطرح میشود میگویند این عمل غیر ممکن است، ولی ما معتقدیم که این نظر نیز از آن نظرهائیست که خارجی‌ها درباره آن حسابشان غلط است.

*** خرید از همسایگان**

آقای نخست‌وزیر پس از پایان بیانات خود گفت و حالا برای دوستان عرب زبان بعربی صحبت میکنم.

آقای هویدا آنگاه به‌عربی به‌سخن پرداخت و پس از تشکر از نمایندگان کشورهای مسلمان گفت: پیشرفت اقتصادی مستلزم ثبات سیاسی‌است. ثبات سیاسی ماهم بستگی به ثبات سیاسی شمادارد. بهمین جهت ایران از هرنوع اقدام که ثبات سیاسی برای کشورهای شما ایجاد کند حمایت کامل مینماید.

آقای هویدا افزود، همانطوریکه شاهنشاه آریامهر در یکی ازنطقهای اخیر خودفرمودند، حفظ منافع اعراب مورد نظر ایران میباشد. رشد اقتصادی مستلزم استفاده از امتیازات بازرگانی بین‌المللی است، تابحال هریك از ما که بکالائی نیازداشتیم سراغ کشورهای دوردست میرفتیم اما در آینده سعی خواهیم کرد احتیاجات خود را دردرجه اول از کشورهای همسایه‌ونزدیك خود تامین نمائیم.

بیانات آقای نخست‌وزیر در میان کف‌زدنهای شدید میهمانان خارجی پایان یافت.

*** اظهارات «دره»**

آنگاه آقای «دره» که از مقامات اقتصادی کشور عراق میباشد وریاست هیئت عراقی را بعهده دارد طی‌سخنانی گفت: تکرار تمجید از پیشرفتهای عظیمی که برهبری شاهنشاه آریامهر نصیب ایران شده حقیقت احساسات مرا بیان نمیکند،

*** پیشرفتهای عجیب**

سه چهار ماه قبل که برای خرید گندم مجددا بتهران آمدم پیشرفت تهران ومملکت شمابرایم عجیب بود.

سد سفید رود را دیدم که دشتهای مرده وسیعی را سرسبز کرده‌است جاده‌ها را دیدم که تهران را باقصی نقاط کشور متصل میکند، آبادانیهای کناره دریای خزر را دیدم که مشابه آبادانیهای «ریویرا» در فرانسه چشم راخیره میکند. این مشاهدات در من احساس سرافتدگی ایجاد کرد. تصور نکنید که دلیل این احساس این بود که من نمیتوانم «خیری» را برای دیگران به‌بینم، بلکه احساس من از شرم و خجالت ناشی میشد زیرا کشور مرا اکنون طوفانهائی نابود کرده و ازغافله پیشرفت عقب انداخته است.

اکنون که برای بارسوم بکشورشما می‌آیم، پس از دیدن، نمایشگاه باز هم به حیرت من افزوده شده است.

برادران، مابه‌نهضت عظیم شما افتخار میکنیم، به نهضتی که برای شما زندگی میسازد.

من میدانم وامیدوارم که نهضت شما دریك روز نزدیك بهمسایگان وممالك دیگر نزدیك نیز سرایت خواهدکرد. اختلافاتیکه بین ما و شمابود از خارج مرز تحمیل شده بود. من از شما خواهش میکنم که این نکته را درك کنید که برادران عرب شما اینك دوران سخت و تعیین کننده‌ای را میگذرانند وانشاءاله پیروز خواهند شد.

ارتش یمن کودتا کرد

بقیه از صفحه اول

عدن ـ یونایتدپرس ـ فرماندهی ارتش یمن امروز دست بیك کودتای نظامی زد و اعلام داشت که این کودتا علیه رژیم جمهوری پرزیدنت سلال صورت گرفته است. رادیو تعز پایتخت دوم یمن اعلام داشت که بدستور فرماندهی کودتا کلیه مرزها، بنادر وفرودگاهها بسته شده‌اند. فرماندهی ارتش اعلام داشت که کودتا علیه کلیه سیستم‌های موجود در یمن صورت گرفته‌است.

یمن از سال ۱۹۶۲ که سرهنك سلال علیه رژیم امامت دست به کودتا زد دچار جنك داخلی بوده وازآن موقع قبایل طرفدار امام البدر علیه حکومت جمهوری سلال دست بجنك زدند. مبارزه سلطنت‌طلبان موقعیت رژیم جمهوری را بخطر انداخت و بهمین سبب مصر ناگزیر شد ۵۰ هزار سرباز خود راهمراه با تجهیزات کامل نظامی بکمك سلال بفرستد. با اینحال سلطنت‌طلبان توانستندمواضع خود راحفظ کنند و بمبارزه خود علیه مصر و سلال ادامه دهند.

سلطنت طلبان نیز از عربستان سعودی کمك های مالی دریافت می داشتند. بعداز جنك اخیر اعراب و اسرائیل ناصر ناگزیر شد که ارتش خود را از یمن فرا خواند و بهمین سبب با عربستان سعودی یك قرارداد صلح یمن امضاء کرد. بدنبال امضای این قرارداد خروج سربازان مصری از یمن شروع‌شد.

سلال در خارج

کودتای امروز یمن هنگامی‌صورت گرفت که سلال رئیس جمهوری یمن در خارج از کشور بسر می‌برد. سلال چند روز قبل برای شرکت د رمراسم پنجاهمین‌سالگرد انقلاب شوروی عازم مسکو شد. وی درسرراه خود بمسکو پریروز وارد قاهره گردید و با ناصر ملاقات کرد و از آنجا عازم بغداد شد تا بمسکو برود.

سرهنك سلال که پس از کودتای نظامی بدرجه مارشالی ارتقاء یافت. بیست‌سال قبل از دانشکده افسری‌عراق فارغ‌التحصیل شد و هنگام بازگشت به‌یمن بدستور امام یحیی‌سلطان یمن بازداشت و زندانی گردید.

وی در سال ۱۹۴۸ در توطئه قتل امام یحیی شرکت کرد ولی توطئه با شکست روبرو شد و او تا سال ۱۹۵۵ در زندان بسر برد.

در این سال امام یمن او را عفوکرد ودر مقابل عبدالله‌سلال‌سوگند وفاداری یاد نمود.

امام یمن از تمام تقصیرات اوگذشت واو را بسمت حکمران بندر «حدیده» تعیین نمود.

در سال ۱۳۴۰ بار دیگر سلال باتهام شرکت در توطئه‌قتل‌امام احمدبازداشت گردید و از کار برکنار شد.

سیف‌الاسلام بدر پس از مرك‌پدرش امام یحیی سلطان یمن شد سرهنك عبداله‌سلال را مورد عفو قرار دادواو را بریاست ستاد ارتش یمن‌برگزید.

دشمن سابق خانواده امام به‌محض آنکه بریاست ستادمنصوب شدمقدمات کودتا برضد امام یمن را ترتیب دادو رژیم جمهوری در یمن اعلام کرد.

رادیو صنعا پایتخت اول یمن در حوالی ظهر امروز بوقت تهران خبر کودتای نظامی و سقوط رژیم سلال را تائید کرد. رادیو صنعا گفت بفرمان‌رهبری کودتادرسراسر کشور حکومت نظامی اعلام شده و مقررات منع عبور و مرور بمورد اجرا گذارده شده است.

اعلامیه ارتش

رادیو صنعا امروز اولین اعلامیه فرماندهی ارتش‌را که دست‌بکودتا زده خطاب بافسران و سربازان مصری پخش کرد.

در اعلامیه ارتش گفته شده که جنبش ارتش و مردم یمن یك‌جنبش واقعی عربی است و از کلیه کشور های عربی کمك می طلبد.

رادیو صنعا امروز برنامه های عادی خود را قطع کرد و شروع به پخش آهنك های‌انقلابی ومارش نظامی و انتشار پیام های‌پشتیبانی رهبران قبایل کارگران، دانشجویان و فرماندهان نظامی از رژیم کودتا کرد.

۳ هواپیما با ۱۹۹ مسافر سقوط کرد

هنك کنك ـ یونایتدپرس ـ امروز یك هواپیمای مسافربری با ۱۳۷ مسافر و سرنشین در آب‌های هنك کنك سقوط کرد. هنوز از تعداد تلفات اطلاعی در دست نیست. این هواپیما متعلق به خطوط هوائی هنك کنك بود و فقط چند لحظه بعد از پرواز در سواحل هنك کنك سقوط کرد.

*** سقوط در برزیل**

علاوه‌براین حادثه یك هواپیمای ساخت انگلیس نیزدربرزیل‌سقوط کرد و ۲۵ نفر مسافران آن کشته شدند.

لایحه وزارت اصلاحات ارضی

بقیه‌از صفحه آخر

تاجگذاری واحساسات مردم ایران موید این نکته بود که رابطه بین شاه و ملت ناگسستنی است.

مراسم تحلیف

دراینموقع مجلس وارد دستور شد و آقای هلاکورامبد رئیس فراکسیون پارلمانی حزب مردم که اخیرا بنابدعوت رسمی‌دولت‌امریکا مدت دوماه به آنکشور سفر کرده بود و هفته پیش جهت حضور و شرکت‌در جشنهای تاجگذاری به تهران بازگشته است، طی‌تشریفات خاصی مراسم تحلیف را بجاآورد بعد لایحه تشکیل وزارت اصلاحات ارضی و تعاون روستائی برای‌شور اول مطرح شد.

آقای دکتر محمد رضا عاملی تهرانی نماینده مهاباد در کلیات این لایحه تذکراتی داد و گفت: انقلاب کشاورزی باید معطوف به سه‌اصل بهره‌برداری‌از زمین ـ آب ونیروی انسانی باشد.

سپس‌پیشنهادهای‌تقدیمی‌نمایندگان درباره مواد این‌لایحه‌قرائت‌گردید ولایحه‌وپیشنهادات رسیده‌برای‌شور دوم به کمیسیونهای مربوط ارجاع شد.

*** اولین سئوال ازدولت**

اولین سئوال از دولت در جلسه علنی امروز از طرف آقای دکتر فریور عضو فراکسیون‌پارلمانی‌حزب پان‌ایرانیست باین‌شرح‌تقدیم‌مجلس شورایملی گردید.

ریاست محترم مجلس شورای ملی محترما تقاضا میشود دستور فرمایید جناب آقای وزیر دارائی بسئوالات زیر پاسخ دهند:

۱ـ علت تقلیل ناگهانی و شدید سطح کشت توتون در استان آذربایجان غربی چه بوده؟

۲ـ درمورد کشت توتون برنامه بعدی وزارت دارائی چیست و برای جبران کسر درآمد دهقانان چه تصمیمی گرفته شده‌است؟ آیادر سالهای آینده سطح کشت رابازهم تغییرخواهند داد؟

۳ـ علت اینکه تاکنون غله‌دهقانان کشور خصوصا آذربایجان و کردستان به‌مقدار کافی خریداری نشده چیست؟

دکتر اسماعیل‌فریور

دانشجویان ایرانی مقیم اروپا بیمه شدند

امروز قرار داد الحاقیه‌بیمه دانشجویان ایرانی مقیم و عازم اروپا بین وزارت آموزش و پرورش و شرکت سهامی بیمه ایران بامضاء رسید. این اقدام بدنبال بیمه دانشجویان ایرانی مقیم آمریکا که در سال گذشته صورت گرفت انجام شد و آقای دکترفرهنك مهر مدیر عامل شرکت سهامی بیمه گفت: قرار داد بیمه حوادث و بیماری دانشجویان ایرانی عازم و مقیم اروپابا کمپانی «لایف اینترنیشنال لایف نیویورك» بسته شد و بدانشجویان در مقابل هر حادثه یابیماری ۱۵۰ دلارداده میشود، ضمنا برای‌اعمال‌جراحی ۳۰۰ دلار درهر نوبت و برای غرامت فوت براثر حادثه و نقص عضو کامل دائم‌وجزئی نیز تا ۲ هزار دلار پرداخت میشود. حق بیمه دانشجویان بابت تامین‌های‌بیمه‌ای مذکور سالانه ۵۴ دلار میباشد.

۳ نفر کشته شدند

براثر برخورد شدید یك اتوبوس بایك کامیون ارتشی‌درجادهٔ کرمان یزد، رانندهٔ اتوبوس وهمچنین‌دونفر درجه‌دار نیروی دریائی کشته‌شدند و فرماندهٔ هنك ژاندارمری کرمان وچهارنفر دیگر مجروح گردیدند.

مقتولین‌حادثه حبیب‌الله‌فره‌چمنی راننده اتوبوس، سرکار حسین پرستووسرکار جواد گلدره‌درجه‌داران نیروی‌دریائی بودند. ضمنا چون‌حال اقای‌سرهنك‌امیری‌فرمانده هنك ژاندارمری کرمان مساعدنبود قراراست به تهران منتقل شود.

شهرداری ازشوروی گوشت میخرد

شهرداری تهران از کشورشوروی گوشت وماشین آلات رفت‌و روب خریداری میکند. مقامات‌شهرداری دراین مورد بامسئولان‌مربوطه‌کشور شوروی درتماس هستند.

قسمتی از کمبود گوشت‌زمستانی تهران باین ترتیب از شوروی‌تامین میشود و ماشین آلات مورد معامله نیز برای رفت و روب و جمع‌آوری زباله و شهرسازی دراختیارادارات مربوطه گذاشته خواهد شد.

روسای فدراسیونهای ورزشی کشور

اطلاعیه سازمان تربیت بدنی ایران

بنا به‌تصویب شاهنشاه آریامهر که برمبنای استدعای آقای قراگزلو رئیس سازمان تربیت‌بدنی ایران که‌بمناسبت آغاز سال جدید ورزشی انجام پذیرفته است.

روسای فدراسیونهای نامبرده‌در زیر مجددا در سمتهای خود ابقاء و مامور خدمت گردیدند:

۱ـ فدراسیون اسکریم آقای مهندس نیرنوری
۲ـ فدراسیون اسکی آقای فلیکس‌آقایان
۳ـ فدراسیون پزشکی ورزشی آقای پرفسورعدل
۴ـ فدراسیون تنیس و پینك‌پنك آقای محمود حاجبی
۵ـ فدراسیون تیراندازی سرکار سرهنك بیگلری
۶ـ فدراسیون چوگان‌وسواری تیمسار سرلشکر زمانی
۷ـ فدراسیون دوچرخه‌سواری تیمسار سرتیپ‌رحیمی
۸ـ فدراسیون ژیمناستیك آقای دکتر قاهری
۹ـ فدراسیون شطرنج آقای دکتر جمال‌الدین‌عصار
۱۰ـ فدراسیون فوتبال ورگبی سرکار سرهنك‌دوم سرودی
۱۱ـ فدراسیون قایقرانی آقای مهندس تقی‌امامی
۱۲ـ فدراسیون کشتی آقای سیدمحمدخادم‌حقیقت
۱۳ـ فدراسیون کوهنوردی آقای حسین رفعتی افشار
۱۴ـ فدراسیون کرولالها آقای شواربی
۱۵ـ فدراسیون وزنه‌برداری آقای عبدالمجید بختیار
۱۶ـ فدراسیون والیبال آقای کاظم‌رهبری

وچهارنفر روسای جدید فدراسیون‌های ورزشی باین شرح تعیین و مشغول کار شدند:

۱ـ آقای مهندس حسن هنربخش رئیس فدراسیون‌شنا
۲ـ آقای دکتر عباس بهمن‌استاد دانشگاه تهران بسمت‌رئیس فدراسیون بسکتبال
۳ـ آقای ژرژملك‌یونان بسمت رئیس فدراسیون دوومیدانی
۴ـ آقای مهندس‌آرداشس ساگینیان بسمت رئیس فدراسیون بوکس

بمناسبت تاجگذاری شاهنشاه آریامهر و علیاحضرت شهبانو فرح شادباشهای مردم باتلفن ۳۲۰۸۹ قبول میشود.

پیشگاه مبارك اعلیحضرت همایون شاهنشاه‌آریامهر

سال روز میلاد مسعود شهریار دادگستر و ولیعهد گرانقدر ایران وآئین خجسته تاجگذاری شاهنشاه آریامهر وعلیاحضرت‌شهبانوی محبوب‌راصمیمانه‌تبریك‌عرض‌مینماید

علی‌اکبرهوشمند کارمند شهرداری تهران

از پیشگاه مبارك اعلیحضرتین استدعا داریم‌تبریکات صمیمانه مارا بمناسبت جشن تاجگذاری بپذیرند.

آبادان ـ دانشکده نفت دکتر سیروس مهتدی‌وبانو

پیشگاه مبارك اعلیحضرت همایون شاهنشاه آریامهر

شورای‌عالی انجمنهای محلی جنوب غرب‌تهران‌بابستن‌طاق‌نصرت های متعدد درمیدان فلاح و چراغانی مجلل جنوبغرب تهران افتخار دارد جشن بزرك تاجگذاری شاهنشاه آریامهروشهبانوی محبوب ایران ومیلاد مسعود والاحضرت ولایتعهد را تبریك عرض نموده دوام و بقاء خاندان جلیل پهلوی را از خدای بزرك آرزو نماید.

جان نثار داود فلاح

باکمال احترام وادب بامنتهای افتخار و خرسندی بحضورمبارك شاهنشاه آریامهر و علیاحضرت شهبانوی ایران و کلیه اعضاء خاندان جلیل سلطنت وعموم ملت ایران این روز خجسته وشادی بخش راکه مصادف با میلاد مسعود باسعادت و تاجگذاری‌پرافتخار شاهنشاه عالیقدر و عدالت پرور است تبریك عرض نموده دوام و بقاء سلطنت و مزید عزت وجلال پدر تاجدار وشهبانوی محبوب و والاحضرت همایون ولیعهد را از پروردگار بزرك مسئلت داریم.

مدیر مسافرخانه روشن شوش ـ برادران عطاروشن

مدیر و کارکنان سوپر شاهین جشن تاریخی‌وفرخنده تاجگذاری راباعلیحضرت همایون شاهنشاه آریامهر و شهبانوی گرامی و ملت عزیز ایران تبریك عرض‌مینماید بقای عمرو سلطنت خاندان جلیل پهلوی را ازدرگاه‌ایزد متعال خواستارند

مدیر سوپر شاهین ۲۴ اسفند ـ قاسم نظری

انجمن خیریه بانوان آشوری افتخار دارد به مناسبت جشن فرخنده تاجگذاری اعلیحضرتین وورود آشوری های مقیم آمریکا بایران آشوریهای مقیم تهران جشن باشکوهی در هتل دربند ترتیب دهند. روز بیست‌و سوم آبان ماه ۴۶ مطابق با ۱۴ نوامبر ۶۷

انجمن بانوان خیریه‌آشوری

پیشگاه مقدس شاهنشاه آریامهر وشهبانوی محبوب

اینك که تنهاآرزوی ملت‌ایران باتاجگذاری‌اعلیحضرتین برآورده گردید به‌این مناسبت مفتخراست از طرف کارکنان وکارگران شرکت سهامی فرش ایران شعبه یزد جشن شکوهمند تاجگذاری را تبریك عرض‌نماید.

جان‌نثار جعفر هدایتی رئیس‌شعبه‌یزد

انجمن عمرانی قریه رودگرمحله ازتوابع نشتارود

جشنهای فرخنده تاجگذاری اعلیحضرت همایونی شاهنشاه آریامهرو شهبانوی گرامی ایران‌ومیلادمسعود شاهنشاه‌آریامهر در روز چهارم آبان ماه ومیلاد ولیعهد محبوب ما در روز نهم‌آبان ماه همزمان باسرور وشادی ایام جشن بوده است بتمام هموطنان تبریك عرض‌می نماید ضمنا این‌انجمن جشن و سروری از روز چهارم الی غروب روز نهم در دایره ششم بهمن قریه مزبور با شرکت کلیه ساکنین محل برپا نموده است و نیز مراسمی در مسجد جمعه قریه رودگر محله‌بمنظور دعا و نیایش بجان اعلیحضرتین ترتیب داده است.

انجمن عمرانی رودگر محله

بانوایران هندسی ـ مرتضی عندلیب ـ هادی کیوان

رفع ا . . . رایة‌العباس (ع)

هیئت‌ابوالفضلیان تهران میلاد مسعود بزرك پرچمدار کربلاحضرت ابوالفضل‌العباس (ع) را بعموم شیعیان تبریك عرض نموده و باین مناسبت مجلس جشنی‌در روزدوشنبه سوم شعبان المعظم (مطابق با ۱۵ آبان ۴۶) (فردا شب) در مسجد نوبنیاد حضرت ابوالفضل واقع درخیابان صفاری منعقد می نماید.

امیداست‌عموم‌طبقات بالاخص علماء اعلام و هیئت مذهبی از ساعت ۶ الی ۹ بعد از ظهردرمجلس مذکور شرکت فرموده واز بیانات یگانه واعظ محترم جناب آقای فلسفی‌مستفیض شوند.

(هیئت‌ابوالفضلیان تهران)

بسمه‌تعالی

چون روز دوشنبه سوم‌شعبان مصادف با ولادت با سعادت مولی الکونین ابی‌عبدالله الحسین صلوات‌الله علیه می‌باشد اولین کلنك ساختمان‌مسجدسپهسالار حسین علیه‌السلام در وحیدیه پانزده متری انصاری در ۴ بعدازظهر بمباشرت‌حضرت‌بندگان‌آیت ا.ا.العظمی سیدالفقهاء والمجتهدین آقای حاج سیدابوالحسن قزوینی دامت برکاته بزمین خواهدخورد. شرکت‌مومنین موجب تعظیم شعائر دینی خواهد بود.

آ ـ ۲۴۳۲۵ **الحاج‌سیدرضا بنی‌طبا**

آگهی مناقصه شماره ۱۲۷۴ر۴۶

راه آهن دولتی ایران دو هزار متر کابل فولادی مختلف را برطبق مشخصات و شرایط مربوطه از طریق مناقصه تحویل تهران انبار های مرکزی ب راه آهن خریداری مینماید.

داوطلبین شرکت در مناقصه میتوانند در ساعات اداری جهت دریافت اسناد مناقصه باداره کارپردازی مراجعه فرمایند.

شرکت کنندگان در مناقصه باید مبلغ ۶۰۰۰ ریال بصندوق راه آهن پرداخت و رسید آنرا بضمیمه پیشنهاد خود تاساعت ۹ صبح روز یکشنبه ۱۲ر۹ر۴۶ در صندوق پیشنهاد ها واقع در اداره کارپردازی بیاندازند. پیشنهاد های واصله ساعت‌ده روز مزبور باز و قرائت خواهد شد. حضور پیشنهاد دهندگان یا نمایندگان مجاز آنها در جلسه مناقصه آزاد است و راه آهن در ردو یا قبول هریك یاتمام پیشنهاد ها مادامیکه قرارداد مبادله نشده است مختار می‌باشد. به پیشنهاد فاقد سپرده و مشروط و مبهم و پیشنهادی که بعداز موعد مقرر برسدترتیب اثر داده نخواهد شد. سپرده برنده اول ونفر دوم مناقصه نگهداری و در صورت استنکاف از انجام معامله بدون‌هیچگونه تشریفات نفع راه‌آهن ضبط‌خواهد شد. هزینه درج آگهی در جراید ومالیات متعلقه و هرگونه عوارض دیگر بعهده برنده مناقصه می باشد. راه آهن میتواند تا حدود صدی بیست‌و پنج از میزان معامله را کسر یا اضافه نماید.

الف ۷۱۲۷ **راه‌آهن دولتی ایران**

آگهی استخدام

دانشکده کشاورزی دانشگاه تهران به شش تن استادیاررشته های مختلف بشرح زیر.

۱ـ رشته علوم آبیاری یکنفر
۲ـ رشته تغذیه دام و مواد غذائی یکنفر
۳ـ رشته پرورش و نگاهداری گوسفند یکنفر
۴ـ رشته بیماریهای گیاهی (بیماریهای باکتریائی) یکنفر
۵ـ رشته سیستماتیك گیاهی یکنفر
۶ـ رشته جامعه شناسی روستائی یکنفر

احتیاج دارد که برطبق مقررات ازطریق‌مسابقه انتخاب وبطور پیمانی استخدام مینماید. داوطلبان میتوانند ازتاریخ‌اولین نشر آگهی تا مدت دوماه همه‌روزه باستثنای ایام تعطیل با تسلیم مدارك مشروحه زیر.

۱ـ دانشنامه دکترا یامعادل دکترا دررشته مربوطه.
۲ـ برك‌انجام خدمت زیر پرچم یا معافی ازخدمت.
۳ـ مدرك و سوابق استخدامی درصورتیکه سابقه استخدامی داشته باشند.
۴ـ شش قطعه عکس دو برك رونوشت شناسنامه
۵ـ برك‌معرفی ازسازمان هدایت فارغ‌التحصیلان کشور.

باداره دبیرخانه دانشکده کشاورزی دانشگاه تهران درکرج مراجعه و ثبت نام نمایند. الف ۶۸۴۵

رئیس دانشکده کشاورزی دانشگاه تهران ـ دکتر دواچی

۲ـ۲ آ ـ ۳۴۵۷۰

جوانان

نشریه زیبا و پرتیراژ نسل امروز

بمناسبت تعطیل دوشنبه

استثنائا امروز منتشر شد

میدل‌ایست اینترناشنال فیلم بزودی جالب‌ترین فیلم‌فارسی

پیمان‌دوستی

را تقدیم میکند

آخرین هفته نمایش **داستان وست ساید** سینماسکوپ رنگی ـ باشرکت: ناتالی وود ـ جرج چاکریس درسینما **بولوار**

خماری یا معالجه

داروفروشی که دراختیار معتادان موادمخدر قرص مخصوص می گذاشت بازداشت شد

سال گذشته ۵۳۵ نفر در تهران براثر استعمال این قرصها مسموم شدند ودرگوشه خیابان افتادند

معتادان بی‌پول چه می کنند ؟

منحصرا مورد استفاده معتادان به مواد مخدر قرار می گیرند ، معتادانی که بعلت بی پولی یا عدم دسترسی نمی توانند برای رفع خماری خود مواد مخدر پیدا کنند به این قرصها و کپسولها رو می آورند و چون فروش آنها دارای در آمد سرشاری است اخیرا عده‌ای اشخاص عادی از این قرصها و کپسولها به مقدار زیاد از یك عمده‌فروشی دارو می‌خریدند ودر نقاط مختلف شهر به معتادان می دادند وبا این اقدام خود مانع از ان می‌شدند که معتادان جهت رفع اعتیاد خود به بیمارستان مراجعه کنند ومعالجه شوند معتادان باخوردن این قرصها دچار خواب می شدند و در وسط خیابان روی زمین می‌افتادند واز حال می‌رفتند.

گزارش خبرنگار ما حاکیست تحقیق پیرامون نحوه کار این دو تن توسط بازپرس ویژه دادسرا ادامه دارد .

خبرنگارما نوشته است که با مبارزهٔ با فروشندگان این قرصها معتادان مواد مخدر چاره‌ای نخواهند داشت جز اینکه یا با خماری دائم وعوارض ناراحت کننده آن بسر برند ویادر صدد معالجه خود ورفع اعتیاد بر آیند .

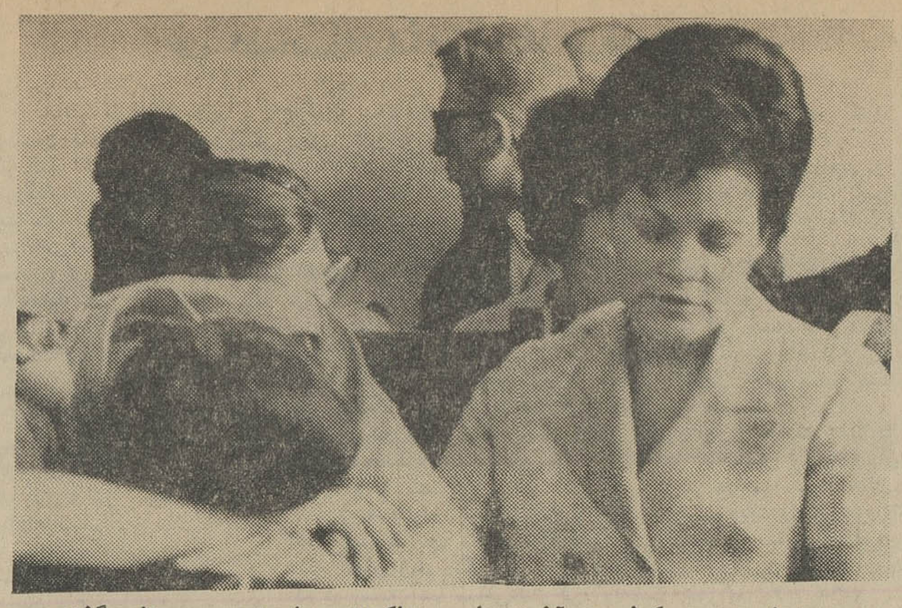

پسر بزرك دوریس کولی در آخرین‌جلسه محاکمه‌اوسرش‌را روی دستش گذارده و برای مادرش‌که در کنارش نشسته گریه‌می‌کند، گریه همین پسر در رای قضات دادگاه که در مجازات مادراو تخفیف قائل‌شدند بی تاثیر نبود

دوریس کولی تقاضای فرجام کرد

یانو دوریس جوفوتی ساکوتسی (کولی) ۴۰ساله بعه امریکا که باتهام قتل شوهر ۳۶ ساله‌اش ملوین کولی‌در زندان بسر میبرد و دیروز از طرف شعبه اول دادگاه جنائی تهران به۱۰سال‌حبس‌محکوم شد امروز از رای دادگاه جنائی فرجام خواست .

پرونده دوریس که خودرابیگناه می‌داند ومی‌گوید ضمن نزاع و دشمکش باشوهر حسود خود گلوله‌ای از هفت‌تیری که در دست شوهرش بود خارج شد و خود او را کشت برای رسیدگی فرجامی‌به دیوان‌عالی کشور فرستاده خواهد شد .

چنانچه دیوانعالی کشوربه«رای» دادگاه جنائی ایراد بگیرد آنرا نقض خواهد کرد و دوریس در دادگاه جنائی دیگری در تهران محاکمه خواهد شد و اگر آنرا بدون ایراد تشخیص دهد حکم دادگاه جنائی (۱۰سال زندان) در مورد دوریس قطعی خواهد گردید ودر اینصورت دوریس یك‌راه‌خواهد داشت وآن‌ارائه مدرکی که‌میتواند موجب «اعاده دادرسی» او شود .

۵قاضی شعبه اول دادگاه جنائی تهران دیروز پس از۵ساعت شور باتفاق آراء بادو درجه تخفیف در مورد مجازات دوریس‌موافقت کردند و مجازات اورا از اشد به ۱۰سال حبس کاهش دادند ، زیرا دادستان تهران برای دوریس شدیدترین مجازاتهارا تقاضا کرده بود .

دوریس بموجب ماده ٤٤ قانون مجازات عمومی مشمول تخفیف‌قرار گرفت این ماده می‌گوید :

در موارد جنایات ، در صورتیکه اوضاع و احوال قضیه مقتضی‌تخفیف مجازات باشد هیئت حاکمه(قضات دادگاه)میتواند مجازات‌های جنائی راتخفیف‌دهد و اعدام رابه‌حبس‌دائم یا موقت کاهش دهد .

داشتن ٤فرزند ، نداشتن سابقه کیفری وزن‌بودن عوامل مهمی‌بود که قضات دادگاه را برآن داشت که‌به‌دوریس‌تخفیف‌بدهند‌در اخرین جلسه دادگاه پسر ۱۵ ساله‌دوریس موقعی‌که مادرش آخرین دفاع‌خود را بیان می‌داشت و خودرابیگناه‌و شوهرش را مردی حسود و نسبت بخود بدبین می‌خواند گریه کردو این گریه در «رای» قضات بی‌تاثیر نبود . البته اگر رای در دیوانعالی کشورهم قطعی شود دوریس پس‌از طی مدتی از زندان‌خود می‌تواند تقاضای عفو مشروط کند .

لی ماروین

هنرمند با قدرتی که در **(کت‌بالو)** جایزه اسکارگرفت در **(حرفه‌ایها)** غوغا بپا کرد ودر **(۱۲ مرد خبیث)** همه را به تحسین واداشت ، اینك در یك اثر بزرك و پر حادثه و قوی

دروغ بزرك

* دیشب یك دختر ۹ساله‌بنام پروانه از دست عمه ۲۹ ساله‌اش کتك مفصلی خورد، بطوریکه‌در بیمارستان تحت معالجه قرار گرفت.

پروانه در برابر این سئوال خبرنگار ما که چرا کتك خورد گفت امشب خواستگار عمه‌ام‌به خانه‌ما آمد و موقعیکه عمه‌ازاو پذیرائی می‌کرد خواستگارش‌به او گفت دیشب‌تلفن کردم‌نبودی، نگران شدم .

عمه‌ام گفت استثنا‌ما به‌مهمانی رفته بودم . وقتی این دروغ‌بزرك را از عمه‌ام شنیدم به‌یاد حرف معلمم افتادم که می‌گفت‌نه‌تنها دروغ نگوئید، بلکه دروغگوها راهم رسوا کنیدو من فوراگفتم: عمه، چرا دروغ می‌گوئی ،تو هرشب از خانه بیرون می‌روی؟! ولی اعتراض من نتیجه تاسف‌آوری داشت. چون خواستگار عمه‌ام که قرار بود شام را بااو صرف کند سردرد خودرا بهانه قرار داد و رفت و عمه‌ام پس‌از رفتن‌او بجان من افتاد وتا پدرم رسید مرا تا می‌توانست. کتك زد!

درگوشه وکنار شهر

تهیه وتنظیم از: نوشیروان کیهانی‌زاده

اشتباه دربان

* فریدون وزنش دیروز از ایستگاه دروازه دولت سوار اتوبوس شدند . دربان اداره فریدون که‌دراتوبوس بود‌بمحض اینکه چشمش باو افتاد از جای خود بلند شدو ضمن ادای‌احترام صندلی خودرا به زن فریدون تعارف کرد و سپس به فریدون گفت دیروز همینکه شما ازاداره رفتید یك‌خانم خوشگل بدیدنتان آمد .

این مطلب را زن فریدون نیز شنید و دربازگشت بخانه میان زن وشوهر برسر همین حرف اختلافی روی داد که ۲۰ ساعت بعد در دادگستری رفع شد.

فریدون در دادگستری‌میگفت بااینکه این دربان از ۲سال‌پیش در اداره ما کار می‌کندهنوزاسم مرا نمی‌داند و تصور می‌کندمن محمد (بایگان اداره) هستم و همیشه مرا باسم او صدامی‌زندو آن خانم خوشگل هم بملاقات محمد آمده بود نه من !

غم مرك نامزد

یك جوان ۲۳ ساله که دیشب خودرا مسموم کرده بود گفت‌که پس از مرك‌نامزدش زندگی‌برای او مفهومی ندارد.و اضافه کردکه نامزدش چند روز پیش در شهرشان، موقعیکه لباس اورا اطو می‌زد دچار برق گرفتگی‌شد ودرگذشت و او دو روز پیش‌به تهران آمد تاخودکشی کند .

این جوان گفت باینجهت تصمیم گرفتم قصد خود را در تهران عملی کنم که تهران‌شهر بزرگی است و اطمینان داشتم که درآن کسی مرا نخواهد شناخت من‌خودکشی را نوعی «ضعف» می‌دانم و نمی‌خواستم پس از مرك من خانواده‌ام‌تحقیر شود.

اذیت شوهر

دیروز زنی که برای شکایت ازشوهرش بدادسرا آمده بود می‌گفت شوهرم برای‌اینکه مرا اذیت کند و وادار نماید‌بحرفش گوش کنم و به‌خانه اقوامم بخصوص مادرم نروم ریش و سبیل گذارده ، بالباسهای‌بدون اطو از خانه خارج میشود واز رفتن به حمام خودداری می‌نماید وبرای تحقیر من نزدهمسایگان‌و آشنایان ، سوار دوچرخه میشود وبادوچرخه به اداره‌اش می‌روند در حضور خویشان من با دست غذا می‌خورد! و از این کارهای او دیگر خسته شده‌ام و باینجا آمده‌ام تاتکلیفم را روشن کنم.

رای غیابی در مورد یك زن

* شعبه اول دادگاه جنائی مرکز بانوئی‌بنام‌پریوش راباتهام قتل غیر عمد اسمعیل در بخش ۱۷ تهران (تصادف اتوموبیل)به ٦ماه حبس تادیبی و پرداخت ۱۰ هزار ریال غرامت و ۵سال محرومیت‌از رانندگی‌محکوم کرد. چون در جلسه دادگاه پریوش که به‌قید سپردن وثیقه آزاد است حضور نداشت در موردوی رای غیابی صادر شد و باواخطار گردید که ظرف ده روزمی‌تواند از این رای تقاضای واخواهی کند.

پریوش نخستین زنی است‌که ظرف ۱۰ سال اخیر باتهام قتل غیر عمد (تصادف اتومبیل) در دادگاه جنائی تهران محاکمه شده است.

دادسرای تهران امروز یك‌دارو فروش‌عمده ویك مرد جوان را که درمیدان‌مولوی و خیابان سیروس قرص دوریدن میفروخت‌بازداشت کرد .

داروفروش متهم است که بدون نسخه دکتر قرص و کپسول دوریدن به این مرد جوان‌داده و این مرد جوان نیز متهم است که‌در امر پزشکی مداخله کرده‌وقرصها وکپسولها را به عده زیادی از معتادان مواد مخدره فروخته است. دستور دستگیری این‌دوتن هنگامی صادر شد که معلوم گردید سال گذشته ۵۳۵ نفرازمعتادان مواد مخدره بر اثر استعمال قرصها و کپسولهای دوریدن ، سکونال ، کاربیتال‌ووسپارا کس‌مسموم‌شده‌ودر گوشه خیابانها افتاده‌اند .

این قرصها وکپسولها که پس ازاستعمال‌حالت‌نشئه‌دارند واستعمال کننده‌را به خواب فرومیبرندمعمولا

بمناسبت برگزاری جشنهای فرخنده تاجگذاری اعلیحضرتین و مولود خجسته شاهنشاه آریامهر مراسم دعاونیایش در منطقه تهران شرق(خیابان نهم‌آبان)ازطرف فدائیان شاهنشاه آریامهر برگزار گردید که‌اهالی این‌منطقه درآن شرکت داشتند و از بیانات دانشمند محترم آقای وائلی مستفیض گردیدند .

علی‌اکبر ایمانی ـ میرزا خادمی ـ مراد ارزان فوتی‌ـ علی‌اکبر حجاز ـسلمان انصاری ـ حسن رعیت

آگهی استخدام وزارت آبادانی ومسکن

بکلیه داوطلبان استخدام در وزارت آبادانی و مسکن که روز هشتم آبانماه‌جاری در جلسات مرحله اول امتحان شرکت کرده‌اند بدین وسیله اطلاع داده میشود که برای شرکت در مرحله‌دوم امتحان در روز ها و ساعات زیر بدفتر تشکیلات وزارت آبادانی و مسکن مراجعه نمایند .

روز سه شنبه ۱٦ آبانماه داوطلبان رشته های معماری ، برق و تاسیسات ساعت ۸

روز سه شنبه ۱٦ آبانماه داوطلبان رشته های آبیاری ، کشاورزی و دامپزشکی ساعت ۱۰

روز چهار شنبه ۱۷ آبانماه داوطلبان رشته حقوق ساعت ۸

روز چهار شنبه ۱۷ آبانماه داوطلبان رشته اقتصاد وبازرگانی ساعت ۹

روز چهار شنبه ۱۷ آبانماه داوطلبان رشته علوم اجتماعی ساعت ۱۲ . الف ۷۲۸۸

اداره کارگزینی

۱ـ۲ آ ـ۳۷۹۰۸

درمانگاه وبیمارستان حیوانات کوچك

درمانگاه و بیمارستان دامهای کوچك دانشکده دامپزشکی واقع در خیابان بیات (غرب ساختمان دانشکده دامپزشکی خیابان‌ایزنهاور) باتجهیزات لازم برای درمان ـجراحی رادیولوژی حیوانات کوچك اماده میباشد . ساعات کار از ۸صبح تاظهر . بعداز ظهرها بجزروزهای تعطیل باتعیین وقت قبلی .الف ۷۲۳۹

آگهی استخدام

دانشکده جنگلداری دانشگاه تهران به پنج تن دانشیار برای رشته های مختلف بشرح زیر .

۱ـ رشته میکولوژی‌جنگل یك‌تن
۲ـ رشته حمایت جنگل یك‌تن
۳ـ رشته جنگلشناسی یك تن
٤ـ رشته جنگلداری یك تن
۵ـ رشته مرتعداری یك‌تن

ازطریق مسابقه انتخاب و استخدام مینماید .

داوطلبان میتوانند از تاریخ نشر اولین آگهی تامدت دوماه همه روزه باستثنای ایام تعطیل باتسلیم مدارك مشروحه زیر :

۱ـ کلیه مدارك تحصیلات عالی ودانشنامه دکتری یامعادل آن در رشته مربوط
۲ـ کلیه مدارك درمورد گذراندن مرحله استادیاری در دانشگاه
۳ـ برك انجام خدمت زیر پرچم یامعافی از خدمت
٤ـ مدارك وسوابق استخدامی (در صورتیکه سابقه استخدامی داشته باشند) .
۵ـشش قطعه عکس وهوبرك رونوشت مصدق شناسنامه
٦ـ برك معرفی از سازمان هدایت فارغ‌التحصیلان

بدبیرخانه دانشکده مراجعه و ثبت‌نام‌نمایند . الف ۷۲۳۸

آگهی اعزام دانشجو بانگلستان

پیرو آگهی شماره ۱٤۳۵٦ـ ٤ر۷ر٤٦

باطلاع ده نفر دانشجویان مشروحه زیر :

۱ـ آقای حسین ابریشمی لیسانسیه ریاضی و فیزیك
۲ـ آقای محمد افشار تبریزی لیسانسیه فیزیك
۳ـ آقای صالح قطبی لیسانسیه ریاضی
٤ـ آقای مهدی منوچهری لیسانسیه شیمی
۵ـ آقای مرتضی کاشانی لیسانسیه فیزیك
٦ـ آقای اسمعیل طاهری قزوینی لیسانسیه فیزیك
۷ـ آقای منوچهر کیانی اشترجانی لیسانسیه فیزیك
۸ـ آقای مهدی بلورچی لیسانسیه شیمی
۹ـ آقای سعید منشی لیسانسیه شیمی
۱۰ـ آقای وارازدات بابائی جدیدی فوق لیسانس فیزیك

میرساند که پنج نفر اول در مسابقه ورودی قبول و پنج نفر ردیف دوم بعنوان ذخیره پذیرفته شده‌اند مقرر است ده نفرآقایان نامبرده برای انجام مصاحبه در ساعت ۱۰ صبح روز چهارشنبه ۲٤ر۸ر٤٦ در اداره آموزش سازمان بنادر و کشتی رانی بنشانی زیر حضور بهمرسانند .

تهران خیابان سپه شماره ٦٤ سازمان بنادر و کشتیرانی الف ۷۲۳۵

سازمان بنادرو کشتیرانی

۱ـ۳ آ ـ۳۷۸۹٤

آگهی مزایده

سازمان چای وزارت دارائی دویست «۲۰۰» تن خاك چای را از طریق مزایده به‌فروش میرساند .

پیشنهادات تاساعت ۹صبح روز سه شنبه سی‌ام آبانماه ٤٦ قبول و در ساعت ده صبح همان روز باز و قرائت میشود . طالبین بایستی برای اخذ شرایط مزایده بدفتر اداره حسابداری‌سازمان چای واقع در طبقه پنجم کاخ‌وزارت اقتصاد مراجعه نمایند .

سازمان چای

۱ـ۲ الف ۷۲٤۲ آ ـ۳۷۹۰٤

اطلاعیه موسسه استاندارد وتحقیقات صنعتی ایران

دراجرای مقررات اجباری نمودن استاندارد کالاهای صادراتی بدین وسیله به‌اطلاع کلیه تهیه کنندگان و صادر کنندگان هفت قلم کالای صنعتی وهفت قلم کالای کشاورزی زیرمیرساند .

که‌علاوه بر ۳٦ قلم کالای استاندارد شده صادراتی که قبلا اجباری اعلام شده است از پانزدهم آبان ماه ۱۳٤٦ اقلام نامبرده‌زیر :

۱ـ اسید کلریدریك
۲ـ اسیدسولفوریك
۳ـ صابون
٤ـ بیسکویت
۵ـ گلیسیرین
٦ـ کبریت
۷ـ ماکارونی
۸ـ انار
۹ـ انجیر خشك
۱۰ـ تخم آفتاب گردان آجیلی
۱۱ـ سیب
۱۲ـ فندق
۱۳ـ گردو
۱٤ـ مغز پسته

باید براساس استاندارد های منتشره وباگواهی استاندارد از کشور صادر گردد . لف ۷۲٤۰

۱ـ۳ موسسه استاندارد و تحقیقات صنعتی ایران

آگهی استخدام

تالار رودکی برای امور نظافت ، نگهبانی ، راهنمائی و کنترل به تعدادی افراد که واجد شرایط زیر باشند احتیاج دارد.

۱ـ برای امور نگهبانی :
دارندگان گواهینامه ششم ابتدائی وبرك انجام خدمت زیرپرچم‌و داشتن تناسب اندام وقد ۱۷۰ سانتیمتر
۲ـ برای امور نظافت و باغبانی : داشتن قوای جسمانی و پنج سال سابقه کار باغبانی .
۳ـتلفن‌چی (زن) آشنابه زبان انگلیسی و فرانسه
٤ـمامورین کنترل و راهنمائی (زن‌ومرد) آشنا به زبان انگلیسی وفرانسه و دارابودن گواهینامه ششم متوسطه و تناسب اندام .

واجدین شرایط از تاریخ نشر این‌آگهی الی ۲۰ر۸ر٤٦ همه روزه بادردست داشتن مدارك لازم به دفتر تالار رودکی واقع در خیابان ارفع مراجعه نمایند .

تالار رودکی

۱ـ٤ آ ـ۳۷۷۸۸

قابل توجه شرکتهای ساختمانی و مهندسین دکوراسیون

عایق خارجی (سلوتکس)

ضدصوت‌ـ ضد گرما ـ ضد سرما

جهت مصارف ساختمانی و دکوراسیون که مدتی‌نایاب بود رسید .

نشانی ـ دروازه شمیران تجارتخانه محمدصدقی

تلفن ـ ۷۵٦۳٤۷

از صبح

سانترال ـ متروپل ـ تاج ـ ایفل ـ امپایر

یك کانگستر .... یك دختر فتنه‌گر و سه‌جوان‌وحشی‌ازشمادعوت می‌کنند که بهمراه آنان در عجیب‌ترین ماجرای جنائی دنیا شرکت کنید .

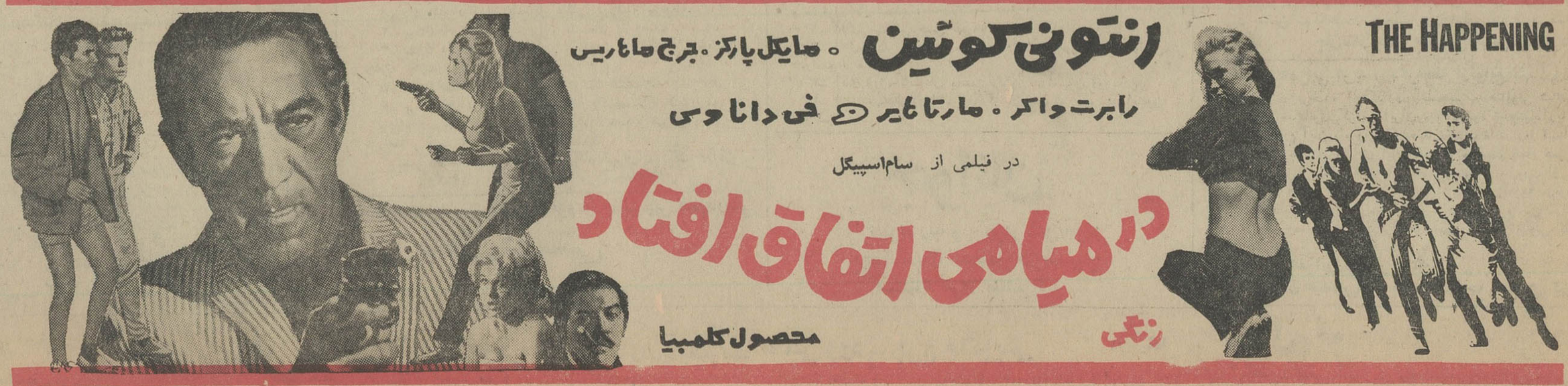

مجالس ترحیم

باکمال تاسف و تاثر درگذشت اسف‌انگیز مرحوم **محمد باقر طالقانی** رئیس شعبه سوم دادگاه جنائی راباطلاع میرساند . مجلس ترحیم آنمرحوم ازساعت ۳ الی ۵ بعدازظهر روزسه‌شنبه ۱۶ آبان در مسجد مجد منعقد خواهدبود .

وزارت دادگستری

خانواده های طالقانی . خستو . یوسف‌زاده عضنفریان . وکیل . یوسفی . داهی . سلطانی . اعظم‌زنگنه . یوسفیان . صدرحاج‌سیدجوادی . ملکوتی . شکیبائی . مولائی . سره . جهانمهر . حسابی . عبده . معتمد . کیمیاگر . منتظمی . میربابائی . رئیسی . کیوانی . حسنی . دراج . رسولی . جباری ومهدوی

بانهایت تاثرو تاسف فوت جانگداز و نابهنگام **مرحوم محمدباقر طالقانی** قاضی‌شریف ولایق دادگستری راباطلاع میرسانند .

مجلس ختم مردانه ازساعت ۳ تا ۵ بعد از ظهر روز سه شنبه ۱۶ آبانماه درمسجد مجدو منعقد میباشد

باکمال تاسف درگذشت شادروان‌مرحوم **داریوش غضنفریان** برادرآقای‌مهندس‌نصرت‌الله غضنفریان رئیس اداره امور اجتماعی سازمان چای را باطلاع میرساند مجلس ختم آنمرحوم از ساعت ۳الی ۵ بعدازظهر روز سه شنبه ۱۶ر۸ر۴۶ در مسجد مجد منعقدخواهد بود.

وزارت‌دارائی

سازمان‌چای‌وزارت‌دارائی درگذشت نابهنگام شادروان**داریوش غضنفریان** برادرآقای‌مهندس نصرت‌الله غضنفریان رئیس‌اداره اموراجتماعی این سازمان را باطلاع دوستان و همکاران میرساند مجلس ختم آنمرحوم روز سه‌شنبه ۱۶ر۸ر۴۶ از ساعت ۳الی پنج بعدازظهر روز مزبور در مسجد مجد منعقد خواهدبود .

مدیرکل سازمان چای . کاوسی

خانواده های غضنفریان . خلعتبری . طالقانی . سلطانی . سره . یوسف‌زاده . خستو . حقوقی . وارسته . خسروپناه . عمیدی نوری . مالك . منوچهری . مجتهدی . صدر حاج سید جوادی . وکیل . منتظمی . یوسفی . داهی . حسابی و حمیدیان

بانهایت تاسف و تاثر فوت جانگداز و نابهنگام مرحوم**داریوش غضنفریان طالقانی** راباطلاع میرسانند . مجلس ختم مردانه از ساعت ۳ تاه بعدازظهر روز سه شنبه ۱۶ آبان ماه در مسجد مجدو مجلس ختم زنانه‌ازساعت ۳ تاه بعدازظهر روز یکشنبه ۱۴ آبانماه در مسجد هدایت واقع در دروس خیابان هدایت منعقد میباشدآ ـ ۲۴۱۱۳ ۱ـ۲

خانواده های :حریری . غفاری . نراقی . مقدم . شیرازی

بانهایت تاسف فوت مرحوم **آقای میرزا ابوالقاسم حریری** را باطلاع دوستان‌وآشنایان میرساند. مجلس ختم آنمرحوم روز دوشنبه (فردا) ازساعت ۳الی ۵ بعدازظهر در مسجد سلمان واقع در خیابان شهباز منعقد میباشد

مصیبت وارده را بعموم بازماندگان‌آنمرحوم تسلیت میدهیم

بانهایت تاسف درگذشت **آقای دکتر عبدالصمد فرهود** از صاحبمنصبان صدیق و پاکدامن این وزارت‌رادرامریکا باطلاع‌میرساند. مجلس ترحیم آنمرحوم روز چهارشنبه ۱۷آبان ازساعت ۹صبح الی ۱۱ در مسجد مجد منعقد خواهدبود .

وزارت بهداری

آ ـ ۳۷۹۵۴

بانهایت تاسف‌درگذشت ناگهانی جناب **آقای دکتر عبدالصمد فرهود** را درامریکاباطلاع دوستان و آشنایان میرسد مجلس ترحیم و یادبود فقدسعید درروز چهارشنبه ۱۷ آبان‌از ساعت ۹صبح الی ساعت ۱۱ در مسجد مجد منعقد استو درهمانروز نیز مجلس ترحیم زنانه از چهار تاشش بعدازظهردرالهیه‌شمیران خیابان فرشته و خیابان امیرتیمور در خانه شماره ۱۰ منعقد است .

محمود جم .امیر تیمور . دانشور . فرهود

آ ـ ۲۴۳۸۵

حادثه جانگداز درگذشت ناگهانی جناب **آقای دکتر عبدالصمد فرهود** را درامریکاباطلاع خویشاوندان ودوستان میرسد ، مجلس ترحیم آنمرحوم در روز چهارشنبه ۱۷ آبان ازساعت ۹صبح الی ساعت ۱۱ در مسجد مجد از طرف خاندانهای وابسته منعقد است و مجلس ترحیم زنانه هم‌نیز دربعد از ظهر روز مذکورازساعت چهار الی شش بعد از ظهر درشمیران خیابان فرشته خیابان امیر تیمور خانه شماره ۱۰ منعقد است .

خاندان فرهود . دانشورفرهود . مستوفی برادران تقی ذوالفقاری . شمس‌الدین وکیلی . علی زاده . مولوی . کاظمیان . قلعه‌بیگی . جم‌آلاربیگی . احمدیه . ناظم . عالیوند .سراج . صفارزاده . درخشش . کیان . بهمنش . اشراری . عابدین‌نژاد. روحانی جعفری ۱ـ۲

آ ـ ۲۴۳۷۹

فوت مرحومه مغفوره محترمه والده جناب آقای حاج محمود پورطهماسبی یزدی راباطلاع دوستان‌و آشنایان میرساند مجلس ترحیم از ساعت ۳ الی ۵ بعد ازظهر سه‌شنبه ۱۶ آبان‌در مسجد حاج‌شیخ‌عبدالحسین یزدی‌منعقدمیباشد

محمد کاظم الموسوی الگلپایگانی

خانواده های ـ پورطهماسبی . شیخ‌یزدی . یزدی . تهرانی‌زاده . هراتی زاده . فتاحی . رزاقی . نایبی .اشکوری . زرین‌خامه .سخامنش نیك‌پیکران . کمالی . خاتمی

بانهایت تاسف فوت مرحومه **بانو ربابه شیخ یزدی** متعلقه مرحوم‌حاج شیخ‌عبدالحسین یزدی ومادرگرامی‌آقای‌حاج محمودپورطهماسبی راباطلاع بستگان و آشنایان میرساند مجلس ترحیم سه‌شنبه ۱۶ آبانماه در مسجد حاج‌شیخ عبدالحسین یزدی خیابان مختاری شرقی از ساعت ۳الی۵ بعدازظهر و ختم زنانه در همان ساعت در منزل آنمرحومه برگزار میشود

مصیبت وارده را بخانواده های‌عزادار بخصوص بازماندگان آنمرحومه تسلیت‌میدهیم

نظربدرگذشت شادروان **حاج محمدعلی فرخی همدانی** که از بازرگانان متدین وخیر شهرستان همدان بودند مجلس ترحیمی در روز سه‌شنبه ۱۶ آبان از ساعت ۳الی ۵ بعد از ظهر در مسجد ارك منعقداست.

العبدحاج‌سیدنصرالله موسوی بنی‌صدر. العبد سیدابراهیم علوی . الاحقر شیخ‌عبدالصمدخوئی . الاحقر حاج شیخ ابوطالب فاضلی . الاحقر بهاءالدین انواری

نمایندگان فرمانداریکل همدان در مجلس شورایملی

بانهایت تاسف فوت مرحوم مغفور **حاج محمدعلی فرخی** راکه از بازرگانان خوشنام و محترم همدان بودند باطلاع دوستان‌وهمشهری های‌عزیز میرساند. مجلس ترحیم آنمرحوم‌روز سه‌شنبه ازساعت ۳الی ۵ بعدازظهر درمسجد ارك برگزار خواهد شد

مهندس علی برومند . پرفسور مخبرفرهمند مهندس معینی زند . مروتی . مهندس صائبی. مهندس اردلان

بمناسبت‌درگذشت شادروان **حاج محمد علی فرخی همدانی** بزرك خاندان فرخی‌مجلس ترحیمی در روز سه‌شنبه ۱۶ آبان از ساعت ۳الی ۵ بعدازظهر در مسجد ارك برقرار است.

خانواده های . موسوی ماکوئی . مختارانی . مشکور . غازی بیات . سهیلی . خجسته . سرهنك دکتر بهرامی . سرهنك فتح‌الهی . دکتربصیری . سرگرد کریمخان حکمتی . شمس . ریاضی . مهندس اسماعیل زاده . تخمه‌چی . دکتر بصیری . آیت‌الهی.عربشاهی. جعفری .امین . فرخی

بعموم بازماندگان آنمرحوم تسلیت میدهیم.

بانهایت تاسف درگذشت سروان‌باز ـ نشسته ارتش شاهنشاهی **فیض‌الله یگانه** را باطلاع دوستان وآشنایان میرساند مجلس‌ختم مردانه از ساعت ۱۵ الی ۱۷ روز چهارشنبه هفدهم آبان ماه ۴۶ در مسجد لرزاده واقع در خیابان خراسان لرزاده وختم‌زنانه ازساعت ۱۵الی ۱۷ روز دوشنبه ۱۵ در منزل آنمرحوم واقع در خیابان خراسان کوچه هماکاشی۳۸ برگزار خواهدشد.

سرهنك پوروهاب. محمد رضا علیخان افشار . حسن شمسعلیزاده وخانواده یگانه

بعموم بازماندگان آن مرحوم مصیبت وارده را تسلیت میدهیم.

بانهایت‌تاسف وتاثر درگذشت **بانو فرزانه بهمن پور** همسرآقای‌هوشنك‌امینی را باطلاع دوستان وآشنایان میرساند مجلس ترحیم آن شادروان روز سه‌شنبه ۱۶ آبان‌ماه از ساعت سه‌تا پنج بعدازظهر در مسجدفخریه (واقع در خیابان امیریه) منعقد خواهدبود .

عزت‌الله بهمن پور . نصرت‌الله بهمن‌دار. حسین وثوقی . جمشید یعقوبیان . اختربهمن پور . اقدس بهمن پور . افسر بهمن پور . افسانه‌بهمن پور . پروانه بهمن پور وخانواده امینی حسین طلاچیان

به‌آقای هوشنك‌امینی وسایر بازماندگان آن مرحومه مصیبت‌وارده را تسلیت میدهیم .

پرسه

بانهایت تاسف وتاثردرگذشت شادروان **هرمزدیار اسفندیار سروشی** بزرك خاندان سروشی را باطلاع خویشان و آشنایان می ـ رساند پرسه آن شادروان روز دوشنبه ۱۵ آبانماه ۱۳۴۶ ازساعت ۳تاه بعداز نیمروز در سالن ایرج واقع در خیابان استالین کوچه زرتشتیان برگزار میشود .

گوهر .ایران . پریچهر . بهرام .شاهرخ . سیروس . کیخسرو سروشی وخانواده های سروش سروشی . منشنی . پولاد زندی . سیستانی . مزدیسنی . هخامنشنی . مدامی . دهموبد . انوشیروانی . خدیوی . خورسندی . کیان .جمشیدی . استقامت .انوشه .باستانی. اردیبهشتی .باستانی‌فر. اردیبهشت .رستمی. وهمنی. پدرام . خسروی

بعموم بازماندگان آنمرحوم مصیبت وارده راتسلیت میدهیم

بانهایت تاسف درگذشت شادروان**ملك‌نساء شکوری** همسر مرحوم حاج‌حفیظ‌شکوری راباطلاع خویشان و آشنایان میرساند .مجلس ختم آنمرحوم روز دوشنبه پانزدهم‌آبانماه‌جاری ازساعت ۳ تاه بعدازظهر در مسجد اردبیلیها (گلوبندك ـ چاله حصار) و مجلس‌ترحیم‌زنانه همانروز و ساعت در منزل شخصی (آریاشهر ایستگاه دفتر ـ خیابان ۲۱ پلاك ۱۷) منعقد میباشد .

الاحقر سید عبدالکریم انواری ـ خانواده های : واهب‌زاده. نجات. میرفتاحی . حبیب‌الهی صفری . ظاهری . صراف صالحی . محمدی . عبادالهی . امین الشرعی . صراف اصل . اوریقی . حیدری . مجد . دبیری . خطیبی . دکتر قره‌باغی . قوامی . حبیب صادقی. جنابی. رستمی . همدانی . دکتروهاب‌زاده . دکتر نظریان . خرازی . شکوری .

بعموم بازماندگان آنمرحومه مصیبت‌وارده راتسلیت میدهیم

باکمال تاسف فوت شادروان**آقای‌عبادالله سلیمی** را در خلخال باطلاع‌آشنایان‌وهمشهری های عزیز درتهران میرساند . مجلس ترحیم آنمرحوم روز دوشنبه ۱۵ر۸ر۴۶ از ساعت ۳ الی ۵ونیم بعدازظهر در مسجد رضویه واقع در چهارراه هاشمی خیابان قصرالدشت و ختم زنانه نیز همانروز وساعت در منزل‌آقای‌نورالله خان فروتن واقع درانتهای خیابان هاشمی کوچه چیذری پلاك ۳۲ برگزار خواهد شد .

الاحقر سید محمد امامی (امام‌جمعه‌خلخال) برادران فروتن ـ برادران عابدی .ارژنك سلیمی

بعموم بازماندگان آنمرحوم تسلیت میدهیم

بانهایت تاسف درگذشت شادروان**موسی الیاسیان** یکی‌از خدمتگذاران صدیق فرهنگی کلیمیان راباطلاع دوستان و آشنایان‌میرساند. مجلس ختم آنمرحوم از ساعت ۱۰ تا۱۲ صبح دوشنبه ۱۵ر۸ر۴۶ در کنیسای حییم (کوچه سیمی) منعقد میگردد . **انجمن کلیمیان تهران**

بانهایت تالم و تاثر درگذشت شادروان **موسی الیاسیان** یکی از افراد صدیق و نیك‌نام وخدمتگزار فرهنگی را به استحضار دوستان و آشنایان میرساند. مجلس ختم آنمرحوم از ساعت ۱۰ تا۱۲ صبح دوشنبه ۱۵ر۸ر۴۶ در کنیسای حییم (کوچه سیمی) منعقد میگردد

لطف‌الله حی

بانهایت تاسف درگذشت خلد آشیان مرحوم **موسی الیاسیان** عضو هیئت‌مدیره‌انجمن فرهنگی و خیریه یهود ایران که یکی از افراد فعال و نیکوکار فرهنگی بود باطلاع دوستان‌و آشنایان میرساند .

برای تجلیل ازروح پاك آنمرحوم مجلس ختمی ازساعت۱۰ تا۱۲صبح‌دوشنبه۱۵ر۸ر۴۶ درکنیسای حییم (کوچه سیمی)منعقدمیگردد با شرکت در مجلس مزبور روح آنمرحوم را شاد فرمائید **انجمن فرهنگی و خیریه یهود ایران**

بانهایت تاسف درگذشت یکی‌ازخدمتگذاران صدیق مدارس اتحاد مرحوم**موسی الیاسیان** را باطلاع دوستان و آشنایان رسانیده وبرای تجلیل ازروح پرفتوه آنمرحوم مجلس ختمی از ساعت ۱۰ تا۱۲ صبح دوشنبه ۱۵ر۸ر۴۶ در کنیسای حئیم (کوچه سیمی) منعقد میباشد .

مدیر کل آلیانس اسرائیلیت ایران ـ اندره کوئنکا

بانهایت تاسف درگذشت‌شادروان**موسی الیاسیان** که یکی از خدمتگزاران صدیق‌فرهنگی بودند باطلاع دوستان و آشنایان میرساند . مجلس ختم آنمرحوم ازساعت ۱۰تا۱۲ صبح دوشنبه۱۵ر۸ر۴۶درکنیسای حئیم‌منعقدمیگردد

هیئت مدیره کانون خیرخواه

بانهایت تاثرو تاسف درگذشت شادروان **موسی الیاسیان** که یکی ازخدمتگزاران‌برجسته وواقعی اوتصر هتورا و از نیکوکاران وفرهنك دوستان بنام جامعه یهودی ایران بودوعمری‌را صرف خدمات عام‌المنفعه نمود باطلاع‌همکیشان گرامی‌و فرهنك دوستان محترم میرساندمجلس ترحیم آن فقید سعید روز دوشنبه ۱۵ آبان۴۶ ازساعت ۱۰الی ۱۲صبح در کنیسای حییم‌واقع درخیابان قوام‌السلطنه کوچه سیمی برگزار میشود ازسروران گرامی خواستار است که با شرکت دراین مجلس دین خودرا نسبت به آن جنت‌مکان ادانمایند .

انجمن فرهنگی اوتصر هتورا گنج دانش

بانهایت تاسف و تاثردرگذشت شادروان **موسی‌الیاسیان** بزرك خاندان الیاسیان را به اطلاع عموم اقوام و بستگان ودوستان‌وآشنایان میرساند مجلس ترحیم آنمرحوم ازساعت ۱۰ الی۱۲ صبح روز دوشنبه ۱۵ آبان ۱۳۴۶ در کنیسای حییم واقع در خیابان قوام‌السلطنه کوچه سیمی منعقد خواهد بود .

داود الیاسیان . هوشنك‌الیاسیان . ویکتوریا الیاسیان . روزا الیاسیان . سلیمان الیاسیان یوسف الیاسیان. حبیب‌الله الیاسیان .ابراهیم الیاسیان .امیرالیاسیان .خانواده‌های‌پورمرادی خانواده نعامی . خانواده شاهری . خانواده ابراهیم دائی .خانواده عبدالله ذهابیان.خانواده روشندل

بعموم بازماندگان آنمرحوم تسلیت میدهیم.

درگذشت مصیبت بار دوست ارجمندمان **محمد باقر طالقانی** قاضی متقی وشجاع‌وانسان آزاده و کریم‌را که برای قوه قضائیه‌مصیبتی غیرقابل جبران وبرای عموم هواداران‌عدالت سوکی بزرك‌است باطلاع میرساند . مجلس ختم آنمرحوم از ساعت ۳تاه بعدازظهر روز سه‌شنبه ۱۶آبان ماه در مسجد مجد منعقد خواهدبود .

ولی‌الله شهاب فردوس ـ دکتراسدالله مبشری ـ مرتضی راوندی ـ احمد صدر حاج سیدجوادی ـ بهروز افشار ـ صارم‌الدین‌صادق وزیری ـ اسفندیار مافی.

خانواده های : معدل شیرازی . معدلی . وصال . بغایری . فروغی . آزموده. آموزگار . نجم‌آبادی . اسدی . شیبانی .قصبه‌ای.مروستی تاجبخش . صحت

باکمال تاسف درگذشت ناگهانی جوان ناکام **احمد معدل** فرزند آقای دکتر محمد علی معدل که درسویس اتفاق افتاده باطلاع خویشاوندان ودوستان و آشنایان میرساند . مجلس ختم زنانه روز یکشنبه چهاردهم‌آبانماه ازساعت ۳ ونیم تاه‌ونیم بعدازظهر درشمیران جاده پهلوی خیابان محمودیه چهارراه‌دبستان افشید منزل شماره ۱۱و مجلس ترحیم مردانه روز چهارشنبه ۱۷ آبانماه ازساعت ۳ونیم تا ۵ونیم در مسجد مجد برقرار میباشد .

مصیبت وارده را بعموم خانواده‌های‌عزادار خصوصا آقای دکتر محمد علی معدل تسلیت میگوئیم

ختم زنانه مرحوم **مهندس سعید فزونی** از ساعت ۹ تا۱۱ صبح روز دوشنبه پانزدهم در خانقاه صفعلیشاه منعقد خواهدبود

خانواده‌های معزی . عضدی.امیر علائی . فولادوند . حشمتی . پیرنیا. کامرانی.نخجوان اشرفی و دیگر خانواده‌های وابسته

بانهایت تاسف فوت مرحومه مغفوره خانم **شمس الملوك معزی طاب‌ثراه** را به استحضار بستگان و دوستان میرسانند . مجلس ترحیم مردانه روز سه‌شنبه ۱۶ آبان ماه‌جاری‌ازساعت ۱۰تا۱۲ درخانقاه حضرت صفی قدس سره و مجلس زنانه روز چهارشنبه ۱۷ ازساعت۳ونیم بعداز ظهر در منزل فرزند آنمرحومه آقای فیروز معزی واقع در خیابان تلویزیون کوچه تقوی برگزار خواهد شد . ۱ـ۲

درگذشت بانو شمس‌الملوك معزی که از بانوان نیکوکار روشن‌فکر بود مایه تاسف است بیازماندگان آنمرحومه مخصوصا آقای معزی (حسام‌الدوله)، وتیمسارسپهبدمعزی‌و آقای فیروز معزی تسلیت میدهیم

هوالباقی

وفات مرحوم خلد آشیان **حاج سید احمد میرزا حسابی** بزرك خاندان حسابی راکه‌درروز مبعث حضرت ختمی مرتبت اتفاق افتاده است به‌استحضار اقوام و دوستان‌و برادران طریقتی میرساند . مجلس ترحیم مرحوم مبرور روز دوشنبه پانزدهم آبان ماه ۱۳۴۶ ازساعت ۹تا ۱۱ صبح در مسجد مجد منعقد و مجلس ترحیم زنانه درهمان روز از ساعت سه بعد از ظهردر منزل آقای ابراهیم میرزا حسابی (الفت)فرزند آن مرحوم در خیابان شاهپور جنب کوچه شعشعانی کاشی ۷۲۲ برقرار خواهدبود .

ضمنا مراسم‌هفته‌فقید سعید روزسه‌شنبه ۱۶ آبان از ساعت سه بعد از ظهر در زاویه مقدسه حضرت عبدالعظیم علیه‌السلام درمقبره خانوادگی در باغ طوطی منعقد است .

خانواده های میرزاحسابی . حسابی . الفت حسابی . فرهودی حسابی . طباطبائی . مستوفی . سالور . اسکندری . بیابانی .مدبری نوائی . وکیلی . جهانداری . کوزه‌کنانی .دره احمدی . جهین . اشرفی .عسکری.جهانشاهی افاقی . حجت . برومند. شکرچیان . زینی . جابری . حامیزاده . جعفریان

خانواده های نجیمی نائینی .ظفرمحتشمی فرتاش . سجادی . احمدی . اسلامی. پیرزاده . طباطبائی . نبوی . فاطمی . نوری .بقائی.راسخ قاضی‌نور .امیرصدری.صدری . جوان‌بخت

بانهایت تاسف درگذشت‌شادروان**محمود نجیمی نائینی** پدر تیمساران .محمد نجیمی . عبدالعلی نجیمی . سرهنك احمد نجیمی .دکتر موسمی نجیمی راباستحضار میرساند.مجلس ترحیم مردانه روز چهارشنبه هفدهم آبانماه از ساعت ۹تا۱۱ در خانقاه صفی علیشاه برگذار میگردد .

مجلس ختم زنانه از ساعت ۳ الی ۵ بعد ازظهر روز سه‌شنبه ۱۶ آبانماه در منزل آن مرحوم «خیابان خردمند شمالی ـ کوی‌دی‌ـ بلاك ۶ » منعقد خواهدبود

سرتیپ محمد نجیمی .سرتیپ عبدالعلی نجیمی . سرهنك احمد نجیمی . دکتر موسی نجیمی . دکتررضانجیمی . دکتر جواد نجیمی دکتر رضا محتشمی . سرهنك ظفر محتشمی . مهندس ظفر محتشمی

بعموم افراد خانواده های عزادار به‌ویژه بازماندگان آنمرحوم مصیبت وارده را تسلیت میدهیم

بقیه آگهیهای ترحیم و تسلیت

درصفحات ۴ و ۶ چاپ شده است

سپاسگزاری

بدینوسیله از عموم سروران گرامی و کلیه دوستان وآشنایان عزیز که‌قبول زحمت فرموده در مراسم تشییع جنازه و مجلس ختم وشب هفت پدر عزیزمان مرحوم **سرهنك نصرت‌الله محبی (سالار اجلال)** قبول زحمت فرموده وچه‌بوسیله تلگراف وارسال نامه‌ابراز محبت‌و همدردی فرموده‌اند صمیمانه با عرض تشکرسپاسگذاری نموده بقای عمرو دوام‌عزت وسلامتی همگی را از خداوند یکتا مسئلت مینمائیم.

مسعود محبی ـ محمود محبی ـ منصورمحبی

بااعتراف به عجزبیان وقلم در کمال انکسار وحق شناسی بعنوان تعظیم و ستایش‌از مراحم وعنایات کامله تیمسار محبوب سپهبد مبصر ریاست معظم شهربانی کل کشور . سروران عظام . نمایندگان مجلسین . همشهریان گرامی . طبقات مختلف‌خصوصا تیمساران و افسران گرام نیرو های مسلح شاهنشاهی که با دلسوزی وکرامت خاص در مراسم‌تشییع وتغسیل شبانه و تدفین جنازه عزیز درگذشته ما شادروان **علی کرمی کرمانشاهی** ومجالس ترحیم‌منعقده‌درتهران‌ـ کرمانشاه‌ـ سنندج ـ اهواز شرکت فرموده و یاوسیله تلفن ـ تلگراف ـ نامه ـ جراید تفقدوهمدردی‌حضوری باعث التیام جراحات قلبی و تسلی خاطر بازماندگان فقیدسعید شده‌اند بدینوسیله سپاسگزاری وتشکر نموده چنانچه در عرض امتنان حضوری قصوری روی داده پوزش طلبیده وضمن تقدیم عالی‌ترین مراتب ادعیه وسپاس قلبی سلامتی ومزید توفیقات مدام صوری ومعنوی مخادیم معظم را از پیشگاه مقدس حضرت‌باریتعالی مسئلت دارد .

خاندان گرمی

جناب آقای امیر عباس‌هویدا نخست‌وزیر معظم

هویدا خصلت نیکوی‌تو برمن هویدا شد
بمن آن فکر والارای‌صائب‌آشکارا شد
مراازمرك مادر هست بردل داغ جانسوزی
کنون چون تسلیت‌گفتی‌توقلبم‌راتسلی‌شد

تلگراف بسیار صمیمانه و تسلیت آمیز آنجناب بمناسبت فوت مادر دلبندم که نشانه بارزی از بزرك مردی ودوست بینی و همدردی جنابعالی است باعث‌تسلی‌خاطر آزرده‌وکاهش اندوهم گردید ضمن اظهار سپاسگزاری‌امیدوار است اگر عمر ناپایدار وفاکرد همواره شریك شادی و شعف آن سرور گرامی و عزیزان جنابعالی باشد**ناصر یمین مردوخی کردستانی**

خانواده‌های مجیب شیرازی . ایزدی. حاتمی . پرتوی . شریفی . زمردیان وسایرخانواده‌های وابسته از اظهار محبت وهمدردی نزدیکان و سروران گرامی که بمناسبت فوت مرحوم **ابوالقاسم مجیب شیرازی (احتشام خاقان)** سرافرازمان فرموده‌اندنهایت سپاسگزاری را مینمایند و در صورتیکه بعلت‌ناراحتی‌و تالمات روحی درشرفیابی برای عرض تشکر تاخیری رخ بدهد معذرت می‌طلبد .

از کلیه سروران گرامی ـ بستگان و دوستان ارجمند که با ابراز لطف‌ومحبت قبول زحمت فرموده در مراسم تشییع و ترحیم و هفته مادر عزیزمان **مرحومه سکینه رئیسی** شرکت و یابوسیله تلگراف و نامه و درج در جراید اظهار همدردی فرموده‌اند بدین‌وسیله تشکرات قلبی خود را معروض میداریم و چنانچه بواسطه تالمات روحی تاخیری‌درعرض تشکرو امتنان حضوری رخ دهد معذرت و پوزش میطلبیم بقاء عمروسلامت همگی را از درگاه خداوند متعال مسئلت داریم.

خانواده‌رئیسی

از ذوات محترم وسروران گرام اقوام و دوستان که در مراسم تشییع جنازه ومجلس ترحیم‌و هفته مرحومه جنت مکان مادرمان در تهران و قم شرکت فرموده و موجبات تسلی خاطر اینجانبان. و خانواده های وابسته را فراهم فرموده‌اند نهایت‌امتنان‌راداریم‌چنانچه‌به علت‌تالم حاصله از این مصیبت بعرض تشکر حضوری توفیق حاصل نشد مشمول عنایت ولطف‌خودفرموده معذور فرمایند.

محمدتقی‌شرفی‌ـ علینقی‌شرفی

تسلیت

هنرمند ارجمند آقای ملیك اصلانیان

مصیبت وارده رابه جنابعالی‌و خانواده محترمتان تسلیت عرض مینمائیم

هیئت مدیره و کارکنان‌انجمن فیلارمونیك تهران

جناب آقای علی دخانچی وبانو

مصیبت وارده را به جنابعالی‌و خانواده محترم دخانچی تسلیت عرض میکنیم

دکتر مقصودنیا و بانو ـ مهندس مقصودنیا وبانو

یکشنبه

* پنجم نوامبر ۱۹۶۷
* دوم شعبان ۱۳۸۷
* شماره ۱۲۴۲۸
* سال چهل‌ودوم

برنامه مسافرت شاهنشاه بشیراز وبندر عباس

شاهنشاه آریامهر ، بعد ازظهر امروز عازم شیراز میشوند، بهمین جهت آقایان علم وزیر دربار شاهنشاهی ورئیس دانشگاه پهلوی، وعبدالرضا انصاری وزیر کشور ، نمایندگان مجلس شورایملی ومجلس سنا از استان فارس صبح امروز برای استقبال از شاهنشاه وارد شیراز شدند .

گزارش خبرنگار ما از شیراز حاکیست: عصر امروز شاهنشاه پس از ورود به شیراز رهسپار زیارت حرم مطهر شاهچراغ خواهند شد و سپس در باغ ارم (اقامتگاه اختصاصی) استراحت خواهندفرمود.

فردا صبح علماء و روحانیون شیراز در باغ ارم بحضورشاهنشاه بارخواهند یافت وسپس طی مراسمی در پیشگاه همایونی لوحه مخصوص شروع ساختمان شهر دانشگاهی شیراز نصب میگردد. بازدیدازبخش هسته‌ای بیمارستان نمازی ، افتتاح بیمارستان خلیلی بازدیدازبیمارستان سعدی و افتتاح بخش اطفال این بیمارستان، باز دید از دانشکده پزشکی جزو برنامه فردا صبح شاهنشاه آریامهر است .

بعداز ظهر فرداشاهنشاه ازقسمت های مختلف دانشکده ادبیات وعلوم دیدن می فرمایند ودر مراسم هنری دانشجویان حضور میابند.

* **بندرعباس**

روز سه شنبه شاهنشاه آریامهر به‌بندر عباس عزیمت می فرمایندو ازتاسیسات اسکله این بندربازدید می‌نمایند .

روزچهارشنبه شاهنشاه درشیراز خواهند بود واز مرکز زرهی ارتش سوم ، درمانگاه اهدائی شیر و خورشید به ارتش سوم و ستاد ارتش بازدید خواهند کرد.

خبرنگارمادرگزارش خود می‌افزاید :

بقرار اطلاع شاهنشاه آریامهر صبح روز پنجشنبه از شیرازبتهران مراجعت خواهند فرمود .

* **روسای مجلسین**

فردا صبح آقای مهندس شریف امامی رئیس مجلس سنا و آقای مهندس ریاضی رئیس مجلس شورای ملی نیز عازم شیرازخواهند شد .

اجتماع مهم شرکتهای ملی نفت دراندونزی

شرکت های ملی نفت ایران، اندونزی ، ونزوئلا ، عراق،عربستان سعودی، کویت فردا در شهر «پانك کالاب براندان » واقع در جزیره سوماترا کنفرانسی بمنظور تبادل نظر وهم‌آهنگی تشکیل میدهند .

۲۶۸۵۰ نفر

بقیه از صفحه اول

بموجب طرح مصوبه سازمان امور اداری و استخدامی کشور دبستانها و دبیرستانها به درجات ۱۰ گانه طبقه‌بندی شده است وبا توجه به آمار موجود مدارس کشور پست‌های سازمانی آموزشی تعیین گردیده است .

در مجموع وزارت آموزش و پرورش براساس آمار سال تحصیلی گذشته احتیاج به ۱۳۲۶۰۶ نفر کارکنان آموزشی داردکه ۲۸۶۵۰ پست آن خالی است .

ازاین عده ۹۱۸۶۴ نفر افراد مورد احتیاج دبستانها می‌باشد که ۲۰۵۸۳ نفر بلامتصدی می‌باشدو ۲۵۶۱۵ نفر مورد احتیاج دبیرستان هاست که ۴۳۴۸ پست متصدی ندارد و در مجموع به ۱۵۱۲۷ خدمتگزار در دبستان هاو دبیرستان‌های کشور احتیاج است که مجموع خدمتگزاران در سال تحصیلی گذشته ۱۱۴۰۸ نفر بود و ۳۷۱۹ نفر دیگر مورد احتیاج مدارس کشور است .

وحدت
درفیلم
نیم وجبی

علیاحضرت شهبانو درمراسم «روز پزشکی» فرمودند:

پزشکان باید متوجه وظیفه سنگین خود باشند

* **مردم ایران و پزشکان کشور باید هرچه بیشتر باهمیت امربهداشت توجه کنند .**

وقتی پای حیات افراد درمیان است ، پزشکان هرچه کوشش کنند باز کم است و هرگزنمیتوان بدان اندازه کاری که صورت می گیرد قناعت کرد .

این مطلب راعلیاحضرت شهبانو در مراسم روز پزشکی که عصر دیروز درتالارفرهنك بر گزار گردید عنوان کردند و طی آن فرمودند :

دوسال پیش انجمن پزشکان ایران بدست اعلیحضرت همایون شاهنشاه آریامهر گشایش یافت. ومایه کمال‌خوشوقتی‌است که‌میبینم در این مدت نسبتا کوتاه این‌انجمن توانسته است قدم های موثری در زمینه‌پیشرفت‌های پزشکی‌وبهداشتی کشور بردارد .

فن‌پزشکی از دیرباز مورد توجه ایرانیان بوده و در این رشته ملت ما دانشمندانی بسیار بزرك همچون زکریای رازی و ابوعلی سینا بدنیا عرضه داشته است . همه میدانیم که مرکز معروف پزشکی جندی‌شاپور نه‌تنها در طول‌چند قرن‌بزرك ترین کانون پزشکی جهان‌بودبلکه طب اسلامی با همه اهمیت آن براساس دانش پزشکی همین دانشگاه پایه گزاری شد .به‌پیروی از این سنت کهن میباید امروزه نیز پزشکان ایران و کلیه کسانی که در رشته های بهداشتی کارمی کنند کاملا متوجه اهمیت وظیفه سنگین و مقدس خود باشند و هرروز قدمی تازه درراه پیشرفت اصول نظری و علمی مربوط بدین فن در ایران بردارند . زیرا کار پزشکی نیزمانندسایر شئون‌زندگی امروز وقفه‌پذیر نیست و هر روز که میگذردمیبایدمطالعه وپیشرفتی تازه نسبت به روز پیش دربرداشته باشد . خوشبختانه اکنون گذشته ازتشکیلات‌رسمی‌بهداری‌وبهداشتی کشور که توسط وزارت بهداری اداره میشود سازمان های متعدد خیریه از یکطرف و سپاهیان بهداشت از طرف دیگر فعالیت دامنه‌داری را درسراسر کشورچه درشهر ها و چه در روستا هادرامور بهداشتی برعهده دارند. **ولی تذکر این حقیقت لازم است که درموردی که پای حیات افراد درمیان است هرچه بشود باز کم است و هرگز نمیتوان بدان اندازه کاری که صورت میگیرد قناعت کرد .**

روز پزشکی ایران برای همین بوجود آمده‌است که‌هم مردم‌ایران وهم پزشکان کشور و کلیه کسان دیگری که‌دراین رشته کارمیکنند هرچه بیشتر به اهمیت امربهداشت توجه کنند و درراه بوجود آوردن اجتماعی تندرست و نیرومند از هرجهت دست همکاری بیکدیگر بدهند .

* **وظیفه سنگین وحساس**

علیاحضرت افزودند : لازم‌نیست بخود پزشکان کشور نیز اعم از زن‌یا مرد تذکر دهم که در آنجا که مردم جان خودو خانواده‌خویش را دراختیار آنان میگذارند وظیفه ایشان چه اندازه سنگین و چقدر حساس است . زیرا این حقیقتی است که بهر پزشکی هنگامی که آموختن این‌فن مقدس‌را راآغازمی کند بعنوان اولین درس آموخته میشود . امیدوارم در رشته مهم پزشکی و بهداشتی که حیات جامعه مابدان‌بستگی‌دارد روزبروز پیشرفت های بیشتری در ایران حاصل شود و زمانی فرا رسد که مملکت ما باردیگر بصورت یکی از مراکز مهم فن پزشکی در تمام جهان درآید. خبرمربوط بمراسم روز پزشکی در صفحه محافل و مجامع (صفحه ٦) درج شده است.

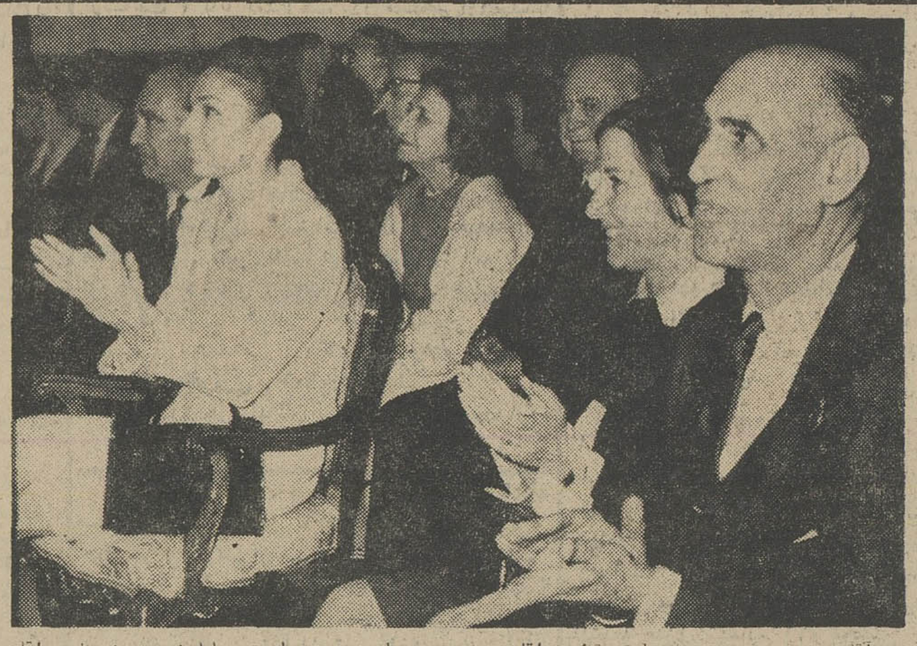

آقای پروفسور عدل ، بانو لوئیز قطبی ،آقای‌محمود جهو بانو .سمت راست علیاحضرت شهبانو آقای دکتر اقبال دیده میشوند .

کوتاهترین راه ازتهران

امروز برنامه عظیم راهسازی برنامه چهارم منتشر شد . بموجب این برنامه ، برای ساختمان راههای تازه‌ای در سور و ترمیم راههای موجود و پلها سی‌وپنج میلیاردو- چهارصدوسی‌وپنج میلیون ریال اعتبار تصویب شده است‌این‌برنامه بوسیله وزارت راه عمل میشودو قسمتی از امور خیابان‌سازی‌شهرها نیز باین وزارت‌خانه محول گردیده است .

* **اتوبان قزوین**

بموجب این برنامه اتوبان کرج تاقزوین امتداد می‌یابد .راه‌جدیدی از طریق گردنه قوچك و شمشك که کوهستانی‌ترین‌و کوتاهترین‌راه تهران‌بسواحل‌دریای‌خزراست‌ساخته میشود . ساختمان جاده کمربندی تهران و امتداد اتوبان در داخل تهران تا خیابان پهلوی به وزارت راه واگذار شد واین وزارتخانه بزودی اقدامات خودرا در این‌زمینه شروع خواهد کرد راههای قم ، قزوین ، مشهد اصلاح میشود وراه شیراز به اهواز بصورت راه‌درجه اول ساخته خواهد شد .

* **کارگران**

مقامات مسئول امروزاعلام کردند که بااجرای این برنامه عظیم صد هزار کارگر در قسمت راهسازی مشغول بکار خواهندشدواین‌برنامه در سه‌قسمت بصورت ترمیم راهها، عملیات امانی و راهسازی اجرا میشود .

روزنامه فردا

چهارشنبه‌ها منتشر میشود

لایحه‌وزارت اصلاحات ارضی

درجلسه امروز مجلس مورد رسیدگی قرارگرفت

جلسه علنی مجلس شورای ملی در ساعت ۹ صبح امروز بریاست آقای مهندس‌عبدالله‌ریاضی‌تشکیل گردید . در این موقع ٤٨ نفر از نمایندگان در جلسه علنی حضور داشتند و از دولت نیز آقایان دکتر یگانه وزیر مشاور . دکترولیان وزیر اصلاحات ارضی وتعاون و قوام صدری‌معاون‌پارلمانی وزارت دارائی شرکت‌داشتند .

* **پاسخ شادباش**

ابتدا رئیس مجلس شورایملی متن تلگرام همایونی را در جواب عرض شادباش مجلس شورای ملی بمناسبت سالروز ولادت‌والاحضرت ولایتعهد قرائت کرد .

بعد آقای دکتر حمید کفائی نماینده مشهد اولین نطق قبل از دستور را ایراد کرد . وی عید مبعث را به ملت ایران تبریك گفت واز انجام مراسم سلام مبعث در مشهد مقدس از حضور شاهنشاه سپاسگزاری نموه

* **تجلیل**

آقای مهندس حسن صائبی‌نماینده ملایر نیز درباره برگزاری آئین سلام مبعث در جوارمرقد مطهرامام هشتم صحبت کرد و از فرمایشات شاهنشاه‌خطاب به هیئتهای رئیسه مجلسین ونمایندگان‌استان‌خراسان تجلیل نمود .

خانم شوکت ملك جهانبانی نماینده تهران نیز درباره روز فرخنده تاجگذاری صحبت کرد و شورو .شعف‌مردم‌ایران رادرلحظات تاریخی تاجگذاری شاهنشاه و شهبانو تشریح کرد .

* **احساسات مردم**

آقای محمود روحانی نماینده فردوس نیز درباره‌برگزاری‌مراسم سلام مبعث در مشهد مقدس و فرمایشات حکیمانه شاهنشاه خطاب به نمایندگان مجلس صحبت کردو احساسات بی نظیر مردم کشوررا در این روز های تاریخی‌بیان‌داشت

* **پیوند ناگسستنی**

آقای دکتر سیدجواد مهذب‌نماینده فسانیز‌تاجگذاری شاهنشاه‌آریامهر وشهبانو فرح‌رابملت ایران‌شادباش گفت‌واظهار داشت :مراسم‌باشکوه

بقیه در صفحه بیست‌ویکم

نمایندگان اعزامی بیمه خسارت بیمه‌شدگان حریق‌ساری راپرداختند

بطوریکه خوانندگان محترم اطلاع دارند در جریان آتش‌سوزی‌بیسابقه ساری ۱۲۰ مغازه بکلی سوخت که ۱۱باب نزد شرکت بیمه ایران در مازندران بیمه بوده‌اند بمنظور پرداخت خسارت بیمه‌گذاران در روز ۱۱ آبان مجلس ضیافتی به دعوت آقای میرفندرسکی رئیس بیمه مازندران در سالن شهرداری ساری باحضور آقای شجاع‌ملایری استاندار مازندران و نمایندگان اعزامی از شرکت‌بیمه‌ایران‌تشکیل گردید .

ابتدا آقای میرفندرسکی رئیس بیمه طی بیاناتی راجع به سرعت پرداخت خسارات در مورد حریق بازار دولت‌ساری و تحولی که‌اخیرا در شرکت بیمه ایران در سرعت بیشتر کارها بعمل‌می‌آیدباستحضار رسانید وازآقای نصیری عضوهیئت مدیره بیمه که برای رسیدگی‌به مازندران آمده بود خواهش کرد که چکهای خسارت‌دیدگان را به آقای ملایری استاندار بدهد تا ایشان تسلیم حریق‌زدگان بیمه شده نمایند .

آنگاه آقای استاندار طی‌سخنان کوتاهی فوائد بیمه و اینکه‌شرکت بیمه ایران جنبه انتفاعی ندارد ودر راه انقلاب شاه و مردم قدم های موثری برمیدارد بخصوص بیمه سپاهیان دانش بهداشت ترویج و آبادانی و بیمه‌سرنشینان بیان نموده و چکهای آقایان‌یوسفی مطالبی جوادزاده ، جلیل مجیدیان، معادی، اسمعیل مجیدیان ، خرازی ، و خدادادیان به‌آنها تسلیم شد .

هیئت اعزامی ازمرکز (آقای حسام‌الدین نصیری عضو هیئت مدیره و آقای شهیدی رئیس‌کل‌بازرسی وسرپرست‌بیمه تجارتی وآقای پارسای تویسرکانی رئیس اداره اطلاعات وتبلیغات دیده میشوند.

آقای استاندار درحال دادن چك به حاجی جلیل مجیدیان

پیشگاه مبارك بندگان اعلیحضرت همایون شاهنشاه آریامهر پدرتاجدار ومحبوب ملت ایران

چاکران زحمتکشان و کارگران وبهره برداران کوه بی‌بی‌شهربانو ساکنین شهرری باکمال افتخار ومباهات از صمیم قلب جشن فرخنده تاجگذاری آن شاهنشاه عظیم‌الشان وعلیاحضرت شهبانوی محبوب‌ومیلادمسعود والاحضرت همایون ولایتعهد عزیز را که مصادف باروز خجسته و میمون مبعث حضرت رسول اکرم ارواحنافداه میباشد به پیشگاه اعلیحضرت همایون تبریك عرض نموده سلامتی و شادمانی و بقای خاندان جلیل سلطنت افتخار آمیز دودمان پهلوی رابه‌ملت‌ایران تبریك‌میگوئیم میگوئیم

احمد رستم آبادی . حجت‌الله ساوجی . عزت‌الله جوکار نمایندگان پانصدنفر معدن داران و کوه‌بران کوه بی‌بی‌شهربانو

انتظار بسر آمد

محصول جدید روغن نباتی گل ، گل روغنها پس از مدتها تعطیل مجددا باامتیازات بیشتری ببازار آمد

تیمسار معظم محبوب سپهبد معزی معاونت محترم ژاندارمری کل کشور

باکمال افتخار و خورسندی عید سعید مبعث حضرت رسول اکرم صلی‌اله علیه وآله وسلم و ارتقاء بدرجه سپهبدی را صمیمانه تبریك عرض نموده سلامتی و سعادت آن جناب را درراه خدمت بشاهنشاه آریامهر و ملك و ملت ازخداوند متعال مسئلت داریم

ازطرف پانصد نفر معدن داران کوه‌بی‌بی شهربانو احمد رستم آبادی . حجت‌الله ساوجی . عزت‌الله‌جوکار

آگهی استخدام

دانشکده فنی دانشگاه تهران برای رشته برق احتیاج به یك‌تن دانشیار داردکه از طریق مسابقه انتخاب و استخدام می نماید .

داوطلبان میتوانند از تاریخ نشر اولین آگهی تا مدت دوماه همه روزه باستثنای ایام تعطیل باتسلیم مدارك مشروحه زیر :

۱ـ کلیه مدارك تحصیلات عالی و دانشنامه دکتری یا معادل آن در رشته مربوط .

۲ـ کلیه مدارك در مورد گذراندن مرحله استادیاری در دانشگاه .

۳ـ برك انجام خدمت زیر پرچم یامعافی از خدمت

٤ـ مدارك و سوابق استخدامی « در صورتی که سابقه استخدامی داشته باشند »

٥ـ شش قطعه عکس و دو برك رونوشت مصدق شناسنامه

٦ـ برك معرفی از سازمان هدایت فارغ‌التحصیلان

بدبیرخانه دانشکده مراجعه و ثبت نام نمایند استخدام‌دانشیار مورد نظر موکول بتامین اعتبار در بودجه دانشکده مذکور است . الف ۲۲۳۷

حضور محترم تیمسار معظم سپهبد اویسی فرمانده محترم و محبوب و شاهپرست ژاندارمری کل کشور

جان نثاران معدن داران و متصرفین کوه بی‌بی شهربانو ساکنین شهرری باعائله پانصدنفری خودسپاس و تشکر بی‌نهایت خودرا بضمیمه ادعیه خالصانه صمیمانه شبانه روزی جهت سلامتی‌و موفقیت آن تیمسار معظم‌و خانواده اصیل و محترمشان از جهت حقگذاری بمورد وبموقع که مبذول فرموده‌اند تقدیم‌میداریم

ازطرف معدن‌داران و کوه‌بران کوه‌بی‌بی شهربانو احمد رستم‌آبادی ـ حجت‌الله ساوجی ـعزت‌الله‌جوکار

قند کله فریمان

عالیترین قندایران

محل فروش : کلیه فروشگاههای معتبر

آگهی استخدام

سازمان چای وزارت دارائی سه نفر کارمندبرای شغل انبارداری و خدمت هر شهرستانهای (شهسوار - رودسر لنگرود) که حداقل دارای گواهی نامه دوره اول متوسطه و حاضر بسپردن یکصدهزار ریال تضمین ملکی ششدانك بلامعارض باشند و تعهد نمایند حداقل ده سال در شهرستان مورد نظر خدمت کنند و سن آنان از سی‌سال تجاوز ننماید . بطور رسمی و با رعایت مقررات قانون جدید استخدام کشوری از طریق آزمایش و مسابقه استخدام مینماید .

داوطلبان واجد شرایط فرم ذیل‌را تکمیل و بضمیمه دو قطعه عکس ٤×٦ و یکبرك رونوشت قانونی شناسنامه یکبرك فتو کپی مدرك تحصیلی و یکبرك فتو کپی دفترچه خاتمه خدمت یا معافیت دائم نظام وظیفه بادرس لاهیجان اداره کل چای شمال وسیله‌پست سفارش ارسال‌دارند به‌تقاضاهائی که بعد از تاریخ دهم آذر ٤٦ برسد ترتیب اثر داده نخواهد شد .تاریخ امتحان که محل آن در شهرستان لاهیجان خواهد بود قبلا باطلاع داوطلبان خواهد رسید .

الف۷۲۳٦ **مدیرکل سازمان چای ـکاوسی**

نام	نام خانوادگی	نام پدر
شماره شناسنامه و محل صدور		تاریخ ومحل تولد
مدرك تحصیلی		وضع خدمت نظام وظیفه
نشانی کامل		

آـ۳۷۸۸۸ ۱ـ۳

مژده به اهالی خیابان آریامهر و اطراف

خشك شوئی گیشا

واقع در خیابان آریامهر مقابل خیابان کاج‌افتتاح گردید

آـ ۳۷۹۰۰ ۱ـ۲

دفتر روزنامه فردا

از محل سابق به خیابان پهلوی ـ چهارراه شاه ـ ساختمان ۲۱۷ منتقل شده است .