شاهنشاه، درشورای ملی افغانستان اعلام داشتند :

نفرات ارتش ایران ۱۵ درصد تقلیل مییابد

آرزوی صمیمانه ما اینستکه هر چه زودتر صلح عمومی در دنیا تحقق پیدا کند

● سخنگوی وزارت امور خارجه پاکستان تاکید کرد که مذاکرات کابل پیشرفت رضایتبخشی داشته است

● مذاکرات شاهنشاه ایران و پادشاه افغانستان دیروز نیز ادامه یافت

● رئیس شورایملی افغانستان گفت : تشریف فرمائی اعلیحضرت به کشور ما علائق دوملت رامستحکمتر میکند

● دختر ۹ ساله شاهدخت بلقیس اسب کهر خودرا به ولیعهد ایران هدیه کرد

بن خده در برابر بن بلا تسلیم شد

رئیس دولت الجزایر تشکیل دفتر سیاسی وجلسه فوق العاده شورای انقلاب را پذیرفت

طرفداران بن بلا یك شهر دیگر را تصرف کرده رهسپار «کابیلی» مرکز طرفداران بلقاسم شدند .

بن خده

ارتش آزادیبخش پایتخت الجزایر را تصرف کرد

● با تسلیم «بن خده» اینك تنها «بلقاسم» و «بودیاف» از رهبران الجزایر در برابر بن بلا مقاومت میکنند

در صفحه ٤ وآخر

اطلاعات

سال سی وهفتم ـ شماره ۱۰۸۵۹

یکشنبه هفتم مردادماه ۱۳٤۱ تکشماره ۳ ریال

کنگره مسکو نظریه «ویروسی» بودن سرطان را تائید کرد

در صفحه ۳

سفیر شوروی در میهمانی دیشب وزارت امورخارجه گفت :

امیدواری به بهبود روابط ایران و شوروی زیاد است

از راست بچپ : جیمزهاریسون سفیرکبیرانگلیس ، اردشیر زاهدی سفیرکبیر ایران درلندن و آقای علم نخست وزیر درضیافت دیشب وزارت امور خارجه

● بعقیده پکوف: نخست وزیر جدید جوانترین نخست ـ وزیران جهان است و هر جوانی مصمم و با اراده وروشن بین است

سردارفاخرحکمت اظهارداشت

انتخابات اوایل پائیز آغاز میشود

● شهردار تهران ضمن تکذیب شایعه استعفای خودگفت: با این شایعات میخواهند بین دوستان جدائی بیندازند ! در صفحه نوزدهم

درمراسم بزمین زدن اولین کلنك ساختمان نهرفیروزآباد

شهردار تهران برای مردم صحبت کرد

● شهردار گفت : با آغاز ساختمان نهرصدهاکارگر بکار گمارده میشوند واین اقدام طلیعه برنامه های دولت جدید است .

● نماینده مردم اعلام داشت: سیصد رپرتاژ و خبر در روزنامه اطلاعات پیرامون مسئله نهر فیروزآبادچاپ شده است . در صفحه هفدهم

مسئله روز

با اجرای طرح تقلیل افراد ارتش ازاحضار مشمولین نظام وظیفه پانزده در صد کاسته میشود

بیانات شاهنشاه در شورایملی افغانستان دائر بر اینکه ماتصمیم گرفته ایم پانزده در صد نفرات ارتش ایران را تقلیل بدهیم مورد توجه محافل سیاسی و نظامی تهران قرار گرفته است .

شاهنشاه در سخنرانی مهم خود ضمن تشریح اوضاع بین المللی و منطقه‌ای خطاب بنمایندگان پارلمان افغانستان فرمودند

بقیه در صفحه هفدهم

صحنه‌ای از مذاکرات شاهنشاه ایران و اعلیحضرت پادشاه افغانستان

از راست بچپ سردارمحمد نعیم خان وزیر امور خارجه افغانستان ، شاهنشاه ایران ، آقای آرام وزیر امور خارجه ، آقای محمد ذوالفقاری سفیرکبیر ایران درکابل ، آقای علیمحمد معاون صدراعظم افغانستان ، اعلیحضرت محمد ظاهر شاه ، والاحضرت محمد داودخان صدر اعظم افغانستان درجلسه مذاکرات دیده میشوند .

برنامه های بازدید شاهنشاه از افغانستان و مذاکرات معظم‌له با اعلیحضرت پادشاه افغانستان پیرامون روابط دو کشور و نیزاختلافات پاکستان و افغانستان دیروز و امروز نیز ادامه یافت .

بقیه در صفحه نوزدهم

برای بستن دهانه خروجی یکی از کانال‌های تخلیه سدکرج

مردان قورباغه‌ای باعماق دریاچه سد کرج رفتند

بطوریکه دیروز اطلاع دادیم سه تن از غواصان نیروی دریائی روز گذشته برای کمك به بازکردن یکی از لوله های تخلیه آب سد کرج به محل سد رفتندو باماموران سد کرج همکاری نمودند .

بقیه در صفحه هفدهم

طرح اختیارات استانداران در ۲٤ ماده آماده تقدیم به هیئت وزیران شد

بموجب طرح جدید اختیارات مالی و اداری استانداران افزایش مییابد و

استانداران میتوانند حکومت نظامی اعلام کنند

طبق گزارش خبرنگار ما طرح واگذاری اختیارات بیشتر باستان‌داران ا زطرف وزارت کشور تهیه‌و آماده تقدیم بهیئت دولت شده‌است

قبلا اطلاع‌دادیم که بمنظورجلوگیری‌از تمرکز کارها وامور اداری در مرکز بدستور نخست وزیر وزارت کشور مشغول تهیه طرحی گردیدکه بموجب آن اختیارات بیشتر باستانداران داده‌شود این موضوع‌دریك کمیسیون عالی‌مرکب از آقایان حشمتی وخواجه نصیری معاونین وزارت کشور و چند تن از استانداران سابق وصاحبمنصبان وزارت کشورموردبررسی‌قرارگرفت و ظرف چندین جلسه پیاپی طرحی در ۲٤ ماده تهیه گردید که آماده

بقیه در صفحه هفدهم

مردان قورباغه‌ای نیروی دریائی که باعماق دریاچه سدکرج رفتند

در یك جلسه سه ساعته با شرکت وزیر دارائی و مقامات عالیرتبه وزارت دارائی

بودجه برای بار دوم بررسی شد

● اداره کل بودجه‌مامورتهیه ارقام ریزاقلام‌هزینه‌بودجه شد

● احتمال دارد در بودجه تنظیمی جدید ارقام‌هزینه‌و درآمد بودجه سازمانهای مختلف دولتی تغییر کند

شرح در صفحه هفدهم

نامه نخست‌وزیر بشهردار

باکمال قدرت عوارض مشروبات غیر الکلی را وصول کنید

بدنبال این دستوراتومبیلهای کارخانه نوشابه‌سازی توقیف شد

این شرح امروز از طرف آقای نخست‌وزیر خطاب بشهردار تهران صادر شد :

جناب آقای شهردار

عطف بمذاکرات حضوری لازم‌دانستم کتبا نیز تذکر بدهم که برای وصول عوارض مشروبات غیرالکلی مقررات قانونی خودتان را باکمال قدرت اجرا

بقیه در صفحه هفدهم

کارخانجات اسپید

فروشگاه خیابان شاه چهارراه شیخ هادی تلفن ٤٦٢٠٦-٤٩٤٤١

سازنده عالیترین آب گرم‌کن های ۳۰ و ٤٥ گالنی نفت‌سوز

دستمال کاغذی حریر

مراکز پخش موسسه شاداب ـ خیابان مولوی پلاك ۱٤۱۰ تلگرافی مدنی تهران تلفن : ۵۱۰٤۱ ـ ۲۱۱۹۰

فروشگاه اصغر مدنی کاشانی ـ بازار چهارراه بین‌الحرمین تلفن ۲٦٦۷۹ آ ـ ۱۲۲٦۸ آشنا

شاداب

آلبیوی صد در صد خالص تلفن ۵۱۰٤۱

کانادادرای

برای هرنوع سلیقه

نشریه سوم تفسیر روشنی

استنباط

جناب آقای سیدضیاءالدین طباطبائی منتشر شد

ودر کلیه کتابخانه های معتبر ببهای ۱۵ ریال در دسترس طالبین گذارده شده است .

۱ـ۳ آ ـ ۸۱۳۷

سلسله مقالاتی از فعالیت های سازمان برنامه تحت عنوان

ازسازمان برنامه چه میدانید

دنباله گزارش اقدامات سازمان برنامه در زمینه فرهنك طی برنامه عمرانی هفت سالهٔ دوم

ساختمان دانشسرای حرفه‌ای

پیشرفتی که در صنایع مختلف در چند سال اخیر نصیب کشور شده مقامات فرهنگی و علمی کشور را متوجه احتیاج شدید به افراد حرفه‌ای در رشته های گوناگون کرد و چون دبیرستان های حرفه‌ای کشور تکافو نمیکرد لذا وزارت فرهنك با جلب موافقت سازمان برنامه تصمیم گرفت هنرستان های جدید ایجاد نماید و ضمنا هنرستان های قدیم را نیز توسعه دهد.

چون تعداد زیادی از دانش ـ آموزان برای فرا گرفتن صنایع مختلف بهنرستان صنعتی تهران روی می آوردند و هنرستان مزبور گنجایش پذیرفتن همه آنان را نداشت از اینرو هنرستان جدیدی در شمال اراضی دبیرستان البرزبا اسلوب جدید بنا شد که در آن حرفه های مختلف تعلیم داده می ـ شود.

بقیه‌در صفحه ۸

روغن نباتی جهان

JAHAN-SHORTENING

مغازهٔ الگانت لاله‌زار نزدیك تاتراخانه تهران فروشندهٔ محصولات پشمبافی جهان

«اداره محترم روزنامه اطلاعات»

درروزنامه‌محترم کیهان‌خبری‌مبنی بر توقیف ارباب کیخسرو مهربانی بعنوان یکی ازشرکاء تهران پارس درج‌شده که‌خبر مزبور کاملا عاری‌از حقیقت‌است ایشان‌در تهران‌پارس هیچگونه‌سمت‌و مالکیتی ندارند .

آ ـ ۱۲۲۲۸ سازمان آبادانی تهران‌پارس

بدینوسیله باطلاع میرساند که دفتر اداره مرکزی شرکت ملی نفت ایران و ادارات وابسته واقع درخیابان سپهبدزاهدی و همچنین سازمان مهندسی و خدمات‌فنی ازتاریخ شنبه ششم مردادماه‌جاری‌بساختمان جدیدشرکت ملی نفت واقع‌در خیابان تخت جمشید انتقال یافته‌است.

شماره های مرکز تلفن‌ساختمان جدید بشرح‌زیراست:

٦۰۳۱۱ تا ٦۰۳۱۹

٤۷۱۳۱ تا ٤۷۱۳۹

٦۹۸٤۷ تا ٦۹۸٤۹

سایر سازمانها وادارات شرکت نیز بر طبق برنامه تنظیمی در ساختمان مرکزی فوق‌الذکر بتدریج استقرار خواهند یافت . الف ۲٦۹۵ ۱ـ۳ آ ـ ۱۲۱٦٤

کدری جهان‌چیت بهترین کدری جهان است

فروشگاه خیابان بوذرجمهری غربی نزدیك گلوبندك

جریان روز

اعتماد مردم

از تلفیق چند مقاله ای که کارشناسان بودجه در جواب اقتراح ما راجع ببودجه نوشته‌اند ما نتیجه گرفتیم حل مسئله بودجه هم مثل‌سایر مسائل زندگی اجتماعی ماموکول به بر قراری اعتماد میان ملت و دولت است .

این نکته را ما در عالم کلیات بافی که کارروزنامه‌نویس حرفه‌ایست متوجه بودیم و مکرر نوشته‌ایم . معلوم میشود در عالم تخصص و فن نیز همین فرضیه معتبر است . دوسه نفر آقایانی که باعنوان کارشناس در دوسه شماره اخیر روزنامه ما بحث کرده‌اند همه دریك‌نکته بهم برخورده‌اند و آن اینکه تاملت بدولت اعتماد نداشته باشد امکانات خود رابرای حل‌مشکلات باختیار دولت نمیگذارد و تادولت بملت اعتماد نکند ، ممکن نیست اعتماد ملت بدولت جلب شود .

چندی پیش نمیدانم بچه‌مناسبت در سرمقاله باصول دمکراسی انگلستان اشاره کردیم ودرآنجایادم هست ذکر شده‌بود دولت و ملت انگلستان گاهی روی ثروتهای فرضی‌وخیالی معاملاتی میکنند فوق‌طاقت و بنیه خود . اما چون اعتماد میان ملت‌ودولت‌هست هیچگاه این معاملات به نقطه شکست نمیرسد .

در مقاله ای که امروز بقلم یکی از خوانندگان بازهم پیرامون مسئله بودجه چاپ کرده‌ایم ایشان بودجه امریکا را با تحقیق‌فاضلانه‌ای تجزیه و تحلیل کرده‌اند و باین نتیجه رسیده‌اند که کسر هنگفت‌بودجه دولت امریکا از طریق اخذوام از ملت تامین میشود چون ملت بدولت اعتماد دارد .

بودجه ماسه منبع عایدی دارد : اول درآمد ذخائرتحت‌الارضی مثل نفت ، دوم کمکهای خارجی ، سوم درآمد داخلی که مالیات مستقیم و غیر مستقیم و عواید گمرکی از اهم آنست .

اگر ما دنبال اقتصاد و مالیه سالم باشیم میباید دو قلم‌اول را بمرور نادیده بگیریم‌و کم کنیم‌وبلکه حذف کنیم و قلم‌آخر را منبع عواید بودجه قرار بدهیم ، زیرا درآمد نفت یاذخائر طبیعی دیگرمتعلق به یك نسل نیست و اگر یك نسل آنرا تلف کند تصرف غیرحق‌درمال ابناء و احفاد و اعقاب خودکرده‌است. این درآمد باید صرف کارهائی شود که درآمد برگرداند مثل کارهای تولیدی و انتفاعی ، قرضه‌وکمك خارجی هم‌عایدی است موقت . ممکن است امروزباشد و فردا نباشد . خصوصاکه قرضه گرفتن و صرف بودجه کردن و پرداخت آنرا بگردن آیندگان گذاشتن باز هم منصفانه و عادلانه نیست .

باقی‌میماند طریقه سوم ، یعنی از مردم گرفتن و خرج مردم کردن این عادلانه‌ترین شکل بودجه‌است درحالیکه بدبختانه این ستون سوم لرزان‌تر و نااستوارتر از دوستون دیگر بودجه ماست . چرا ، چون‌مردم باور نمیدارند که پول وقتی از آنها گرفته شد اولا بجیب دولت برود ، ثانیا بفرض آنکه بجیب دولت رفت خرج خود مردم شود .

گفتیم ملت بدولت اعتماد نمیکند مگرآنکه دولت بملت اعتماد کند . خوشبختانه اخیرا موردی دیده شد که نشانهٔ امیدبخشی از اعتماد دستگاه وصول یعنی نزدیکترین سازمان دولتی بمودیان مالیاتی است و بمصداق « عیب می‌جمله بگفتی‌هنرش نیز بگوی » حال که عیبش متذکر شدیم جادارد حسنش نیز بگوئیم .

اخیرا شرکتی بنام « شرکت سهامی‌باطری ایران » در روزنامه اطلاعات ترازنامه خودرا منتشر کرد و بلافاصله ما اطلاع پیداکردیم که روی همان ترازنامه آقای گرگانی مدیرکل وصول یادداشتی گذارده‌اند که چون تاکنون سابقه خلافی‌ازشرکت باطری دیده نشده اظهار نامه‌ای را که در روزنامه درج‌شده بدون چون‌و چرا بعنوان اظهار نامه‌واقعی میپذیرد و براساس آن مفاصا حساب به شرکت باطری ایران دادند .

رونوشت مفاصا حساب بدست مارسید که شرحی نیز بضمیمه‌آن از طرف وزارت دارائی بامضای‌آقای‌گرگانی باطاق بازرگانی انشاء شده و این یادداشت حاوی چند عبارت‌امیدبخش است‌منجمله اینکه‌مینویسد: « چون وزارت دارائی براین عقیده است‌که حتی‌المقدورباید باظهارات رسمی مودیان اعتماد نمود الخ...»

آری ، چه نقش عمده‌ای ایفا میکند کلمه‌اعتماد در مسائل‌اجتماعی و چه مشکلات بسیار که بکمك همین کلمه گشوده میشود .

ایکاش دولت کاری‌کند که اعتماد واقعی در جمیع شئون میان ملت و دولت بوجود آید و در سایه این‌اعتماد دولت مشکلات‌ملت را حل کند و ملت مشکلات دولت را .

سرور گرام جناب آقای امیراسدالله خان علم
نخست‌وزیر محبوب

اینجانب غلامرضا رحمانی اولین دانشجوی پزشکی از استان بلوچستان که درسال جاری فارغ التحصیل میشوم و در تمام دوران تحصیل از زمان استانداری در بلوچستان تانخست وزیری ازراهنمائی‌ها و کمك های آنجناب که به پیروی از منویات اعلیحضرت همایون شاهنشاه دانش پرور صورت میگرفته برخوردار بوده‌ام تبریکات‌صمیمانه خودرا ازطرف کلیه دانشجویان ودانش آموزان بلوچستان و سیستان تقدیم داشته امیدوارم همانطوریکه رویه‌عالی آنجناب است در پیشرفت فرهنك مملکت واستان بلوچستان بذل خاص فرمایند .

جانثار غلامرضارحمانی ازبلوچستان

آگهی مناقصه شماره ۱۷

نیروی هوائی یکدستگاه ضبط صوت ۱۵ کانالی مورد نیاز خودرا طبق‌مشخصات معینه از طریق مناقصه‌خریداری مینماید .

مشخصات مزبورو همچنین برك شرائط شرکت در مناقصه دردفتر تدارکات ماتریل (خیابان آیزنهاور ـچهار راه بیمارستان)موجودو به رایگا ن‌در اختیار داوطلبین گذارده میشود .

پیشنهادات باید تاساعت ۹ صبح روز سه شنبه ۳۰ر۵ر۴۱ بدفتر ستاد تسلیم شود .

پیشنهادات واصله ساعت ۱۰ صبح همان روز در حضور کمیسیون متشکله در ستادنیرو بازو قرائت و نیروی هوائی حق قبول یارد یك‌یاکلیه پیشنهادات رابرای خود محفوظ میدارد .

نیروی هوائی
آ ـ ۱۲۲۴۶ ۱ـ۲

آگهی مناقصه شماره ۱۶

نیروی‌هوائی مقدار۴۵۰ مترمربع لاستیك عاج دار مورد نیاز خود را از طریق مناقصه خریداری مینماید. داوطلبین میتوانند بامراجعه به دایره تدارکات ماتریل ستادفرماندهی نیرو (خیابان آیزنهاور چهار راه بیمارستان) برك شرائط مربوطه را برایگان اخذو پیشنهادات خود را تاساعت ۹صبح روز سه شنبه ۲۳ر۵ر۴۱ بدفتر ستاد تحویل نمایند

پیشنهادات واصله ساعت ۱۰ همان روز در حضور کمیسیون‌متشکله بازو قرائت شده و نیروی هوائی در قبول یارد یك‌یاکلیه پیشنهادات مختارخواهد بود .

نیروی‌هوائی
آ ـ ۱۲۲۴۸ ۱ـ۲

آگهی مناقصه شماره ۱۸

نیروی هوائی خرید و نصب دستگاه تهویه ساختمان لابراتوار کالیبریشن خود واقع در پادگان دوشان تپه را به‌مناقصه میگذارد

نقشه و مشخصات مربوطه در دفتر مهندسی ماتریل (خیابان آیزنهاور چهار راه بیمارستان) موجودو درمقابل یکصدریال دراختیار علاقمندان شرکت در مناقصه گذارده میشود .

پیشنهادات حداکثر باید تاساعت ۹ صبح روز چهار شنبه ۳۱ر۵ر۴۱ بدفتر ستاد تحویل شود .

پیشنهادات واصله ساعت ۱۰ صبح همان روز در حضور کمیسیون متشکله بازوقرائت شده و نیروی هوائی در قبول یارد یك یاکلیه پیشنهادات مختار است .

نیروی هوائی
آ ـ ۲۲۴۴ ۱ ۱ـ۲

تلفن ۳
برای واگذاری بشماره ۳۷۶۱۸ مراجعه فرمایند .
آ ـ ۸۱۵۹

انجمن‌دانشوران ایران
از ساعت ۸ تا ۹ بعد از ظهر فردا درتالار اجتماعات انجمن‌تشکیل میشود پس از انجام برنامه های ادبی چند تن از سخنوران وخطبا دربارهٔزندگی حضرت‌محمد پیشوای بزرك اسلام سخنرانی‌مینمایند ورود برای علاقمندان آزاد است .

تصحیح آگهی
در آگهی ثبت نام‌دانشکده پزشکی گندی شاپور درسطر اول بجای‌سال تحصیلی‌ساعت تحصیلی‌چاپ‌شده‌وبدینوسیله تصحیح میشود .
آ ـ ۱۰۵۷۲

انتقال مطب
دکتر عزت‌اله راسخ
عضو انجمن متخصصین قلب وریه آمریکا به خیابان تخت‌ـ جمشیدچهارراه‌روزولت‌شماره ۴۱۵ تلفن های ۶۶۳۸۳ ـ ۶۹۲۶۰ انتقال یافت.

اشعار ناهج :
برمدار **کهکشان عشق و عرفان** در کتابخانه ابن سینا و سایر کتابخانه های معتبر تهران وشهرستانها.
آ ـ ۷۲۵۹ ۱ـ۳

دبستان و دبیرستان جعفری اسلامی
پسرانهٔ شماره ۱ جامعه تعلیمات اسلامی دارای دورهٔ کامل متوسطه (ریاضی ـ طبیعی)
شاگردان رتبه‌اول کلیه دبیرستانها ودبستانهارا مجانی ثبت‌نام مینماید
نشانی : شاهپور مقابل خیابان ارامنه ـ تلفن ۲۰۹۴۸ ـ ایام ثبت نام : دوشنبه و چهارشنبه صبحها از ۸ تا ۱۱ وسیله ایاب وذهاب آماده است

اهالی محترم خیابانهای شاهپور، مولوی ـ خانی‌آباد
دبستان قائم
پسرانهٔ شمارهٔ ۷۰ جامعهٔ تعلیمات اسلامی
شاگردان رتبه‌اول کلیه دبستانها رامجانی می پذیرد
ثبت نام صبحها ۷½ تا ۱۱
نشانی: شاهپور مقابل تشکیلات کوچه‌مسجد قندی یا خانی‌آباد بازارچه حاج استاد علی
وسیله ایاب‌وذهاب آماده است
آ ـ ۸۰۸۷

آگهی مناقصه

اداره حسابداریکل کارخانجات ارتش تعداد ۱۳۱ قلم نوشت افزار مورد احتیاج اداره تسلیحات ارتش را باشرائط زیراز طریق مناقصه خریداری مینماید .

۱ـ شرکت کنندگان در مناقصه میتوانند بامراجعه قبلی باین‌اداره صورت مشخصات را از دائره تدارکات دریافت و سپس مبادرت بتسلیم پیشنهاد نمایند .

۲ـ سپرده مورد مناقصه پنج درصد بهای پیشنهادی است که‌باید یانقدا بصندوق اید ن‌اداره واقع در انتهای خیابان ژاله پرداخت و قبض رسید و یا تضمین بانکی ضمیمه پیشنهاد خود نمایند (چك بجای سپرده قبول نمیشود) در صورتیکه برنده مناقصه از پیشنهاد خود عدول نماید سپرده مزبور بنفع دولت ضبط خواهدشد .

۳ـ برنده مناقصه ملزم است برای حسن انجام کار معادل صدی‌ده ازخاتمه تحویل جنس وواریز حساب قابل استرداد است ، مورد مناقصه را بنام تضمین بصندوق این اداره بسپارد واین مبلغ پس

۴ـ هزینه ثبت قرارداد و پرداخت مالیات و سایر عوارض مربوطه که طبق مقررات بمعامله تعلق بگیرد وهزینه نشر آگهی بعهده برنده مناقصه است .

۵ـ اداره مجاز خواهد بود تاصدی بیست‌و پنج از میزان جنس یا کار مورد معامله را کسرو یا اضافه نموده و بهر مقدار که در مدت‌مقرر مورد احتیاج باشد تدریجا تحویل و بهاء آن بمقدار تحویل شده‌پرداخت گردد .

۶ـ بپیشنهاد های مشروط و مبهم و پیشنهاد هائیکه بعد از مدت مقرر برسد و یافاقد سپرده باشد مطلقا ترتیب اثر داده‌نخواهد شد.

۷ـ پیشنهاد دهندگان بایستی پیشنهاد خود راکه محتوی قبض سپرده و یا تضمین بانکی باشد در پاکت لاك و مهر شده بدفتر این اداره به‌نشانی فوق تحویل نمایند .

۸ـ حضور پیشنهاد دهندگان در جلسه مناقصه با در دست داشتن معرفی نامه کتبی آزاد است .

۹ـ جنس موردمناقصه باید بتدریج در محل اداره تسلیحات ارتش تحویل گردد.

۱۰ـ مدت قبول پیشنهادات تاآخر وقت اداری روز ۱۶ر۵ر۴۱ خواهد بود .

۱۱ـ پیشنهادات واصله درساعت ۱۰ صبح روز ۱۷ر۵ر۴۱ بازر قرائت خواهد شد .

۱۲ـ اداره در رد یاقبول هریك از پیشنهادات مختار است .

اداره حسابداریکل کارخانه های ارتش
آ ـ ۱۲۲۵۴

تسلیت

باکمال تاسف درگذشت ناگهانی جوان ناکام تورج قاضی‌مراد را بخانواده داغدیده‌اش تسلیت عرض مینمائیم وبقاء عمر آن خانواده را ازخداوند متعال خواستاریم .
ازطرف بنگاه کیانی **حسن اسکوئی ـ مسعود خرم پناه ـ حمید تهرانیان ـ محمد خطیبی ـخسروشمسا ـمهدی‌آشوری**

مصیبت وارده را به خانواده محترم خسروی‌بخصوص جنابان آقای ابوالقاسم خسروی فرماندار محترم ایرانشهر و سیروس خسروی تسلیت عرض نموده بقای عمر را برایشان آرزومندیم
مسلم‌پور ـ احمدی ـ متقی ـ نصیری
آ ـ ۸۱۱۳

همکار محترم آقای دکتر حسینعلی صفوی
ضایعه دردناك فقدان دکتر حسن صفوی نائینی را بخانوادهٔ محترم و بازماندگان تسلیت میگویم
شهسوار ـ دکتر فرج‌اله سره
آ ـ ۱۲۱۷۰

بانهایت تاسف مصیبت وارده را بخانواده‌های‌محترم تاج‌بخش و تیمسار معظم رضاگوهری تسلیت عرض مینماید ازطرف کارگران‌کفاشی ارتش **عبدالحسین رازوند ـ نوروز خوشبخت ـ علی‌قانع ـ ولی‌رحیم‌زاده ـ رجب‌صفرعلی‌زاده**
آ ـ ۸۱۲۳

سرکار سرهنك مهندس صاحبی
مصیبت وارده را حضور سرکار وفامیل محترم تسلیت عرض مینمایند
احمدحسینی ـ ستوان سیلانی ـ صادقی ـ آزادی
آ ـ ۸۱۳۷

باکمال تاسف درگذشت شادروان فضل‌اله ایران‌نژاد را بدوست و همکار عزیزمان آقای حسین آدرنگی سرپرست تلفن تبریز وبازماندگان آنمرحوم تسلیت عرض مینمائیم
نعمت‌اله گلشنی ـ مهندس ایزدی ـ کاغذی ـقزل‌ایاغ صالح زهتاب ـ بدری ـ انصاری ـ نوش آذران ـ حیدرپور
آ ـ ۸۱۴۳

سرکار سرهنك مهندس رضا صاحبی
افسران وکارکنان کارخانجات اسلحه‌سازی مصیبت وارده را به‌آن همکار ارجمند عمیقانه تسلیت میگویند
رئیس کارخانجات‌اسلحه‌سازی‌ارتش‌ـسرهنك‌مهندس‌هورفر

بانهایت تاسف فوت مرحوم حاج‌صفرعلی میرویس را بخانواده‌های محترم میرویس‌ـ سیمراد ـ پازوکی ـ افجهٔ‌ـ میرزاآقاسی خصوصا حضور فرزندان گرام آنمرحوم‌آقایان علی‌آقا و حسن‌آقا و حسین‌آقا میرویس تسلیت عرض‌نموده واز ایزد متعال بقاء عمر ایشان را مسئلت داریم
هیئت رئیسه صنف اوراق‌چی

مجالس ترحیم و یاد بود

انا لله و انا الیه‌راجعون
باکمال تاسف وتاثر فوت اخوی گرام **حجة‌الاسلام آقای آقا شیخ محمدرضا شریفی** را باطلاع‌دوستان وآشنایان میرساند مجلس‌ختم آنمرحوم روزدوشنبه ۸ر۵ر۴۱ ازساعت ۵ تا ۷ عصر درمسجد سادات هندی واقع درگمرك شاهپور برگزار میشود **دکتر مرتضی شریفی**
مصیبت‌وارده را به بازماندگان محترم آنمرحوم‌خصوصا به‌آقای دکتر شریفی تسلیت میگوئیم

بمناسبت فرارسیدن شب هفت درگذشت شادروان **عباسعلی‌امیرصاحبی** روز دوشنبه هشتم مردادماه ۱۳۴۱ مجلس یادبودی از ساعت ۵ونیم الی ۷ بعدازظهر درآرامگاه فتوحی امامزاده عبداله برقرار میشود که جهت آمرزش آن مرحوم باتشریف‌فرمائی خود سرافرازمان فرمائید ضمنا وسیله ایاب و ذهاب مهیا است
ایران امیرصاحبی ـ سرهنك۲ مهندس رضا صاحبی علیرضا صاحبی ـمحمدرضا صاحبی ـحسن‌صدر ـ سرتیپ هوائی عباس خواجه‌مولائی ـ غلامرضا میرهادی ـ سیدمحمد میرهادی ـ سیدمصطفی میرهادی ـ ابوالقاسم اشرافی ـ کریمی ـ دربندی ـ فرح‌بخش ـ سیدعلی‌هاشمی شیرازی

بانهایت تاسف درگذشت **میرزا محمد آخوندی** را به اطلاع اقوام و آشنایان میرساند مجلس ختم آنمرحوم از ساعت ٤ الی ۷ بعدازظهر روز دوشنبه ۸ر۵ر۴۱ درمسجد عمار واقع درخیابان عشرت‌آباد چهارراه پل چوبی منعقد میباشد .
قاسم آخوندی ـ حاج‌کاظم‌مرزی‌ـ سیدابوالحسن نادرپور حمید پدری ـ جواد تهرانی ـ حسین آخوندی ـ حاجعلی شکوهی ـ ابراهیم متقی ـ حسین حیدری ـ سید جواد نادرپور
مصیبت وارده را بعموم بازماندگان آنمرحوم تسلیت‌میدهیم

بدینوسیله از ذوات محترم دوستان و آشنایان معظم که درمصیبت فوت **بانو نصرت‌الملوك ایروانی** حضورا کتبا تلگرافا اظهار تاسف وهمدردی نموده ودرتشییع جنازه و مجلس ختم و هفته آنمرحومه شرکت فرموده‌اند سپاسگزار وچنانچه بواسطه تالمات روحی درعرض تشکر حضوری تاخیری افتد امید عفو داریم
خانواده‌های : ایروانی ـ میمند ـ اتحادیه ـ شیرلو‌ـ تاجیار ـ افشارحسنلو ـ راستی ـ رضوان ـ حاج‌بیگلو ـ قوامی ـ خسروی ـ جابری

خانواده‌های: میرفندرسکی ـ انصاری باطلاع‌خویشان و آشنایان میرساند که بمناسبت چهلمین روز درگذشت **بانو بهجت السلطنه میرفندرسکی** مجلس یادبودی در روز دوشنبه ۸ مردادماه ۱۳۴۱ از ساعت ۵ بعداز ظهر درمقبره ظهیرالدوله منعقد خواهد بود .

لیله دوشنبه هشتم‌مردادماه مصادف باشب هفت‌جوان ناکام **ابراهیم تاج‌بخش** میباشد بواسطه تالمات روحی‌هزینه شب هفت بامورخیریه واگذار گردید .
خانواده تاج‌بخش

خانواده‌های : قاضی‌مراد ـ فرسیو ـ وارسته ـلولاچی‌ـ ایلخانی ـ اخگر ـ گلشن ابراهیمی ـ قاضی‌مرادی ـ قره‌گزلو سلحشور ـ بهروان ـ خداوردیان ـ رضائی ـ سیف‌الهی ـ اشرفی ـ خداداده ـ صفوت ـ مهرانفر ـ حمزوی ـ فرجاد ـ نراقی ـ شریفی ـ دولت‌آبادی ـ دادرس ـ ایمانی
بانهایت تاسف وتالم مصیبت جانگداز فوت جوان‌ناکام **تورج قاضی‌مراد** که دراثر تصادم اتومبیل اتفاق افتاده اعلام ومجلس ختم مردانه روز دوشنبه هشتم مردادماه از ساعت ٤ونیم تا٦ونیم بعدازظهر درمسجدارك منعقدوختم‌زنانه‌همانروز وساعت درمنزل شخصی آنمرحوم واقع در خیابان دروازه شمیران خیابان دربند کوچه آسیاب والی برقرار است
آ ـ ۷۸۹۵

باکمال تاسف درگذشت مرحومه مغفوره والده ماجده میرزا غلامحسین و عباس‌آقا مولویان را باطلاع دوستان و آشنایان میرساند بدین مناسبت مجلس یادبودی از طرف بازماندگان آن مرحومه از ساعت ۹ تا ۱۱ونیم صبح‌درمسجد حاجی‌ابوالفتح واقع درخیابان ری میدان شاه روز دوشنبه ۸ر۵ر۴۱ منعقد میباشد.
حاج شیخ‌اسماعیل ابراهیمی ـ حاج‌عباسعلی بختیار اکبر محمدکاظم ـ اصغرمحمدکاظم ـ مصطفی محمد کاظم ـ حاج رضا طریقت ـ حاجی‌محمودحجار ـ حاج‌آقا بهاء هرندی جعفرآقا کاشف ـ تقی‌خان بهره‌مند ـ سیدحسین شهاب‌پور حاج‌سیداسماعیل فروغی
بعموم بازماندگان آنمرحومه مصیبت‌وارده را تسلیت میدهیم

خانواده‌های : توسلی ـ لئالی ـ گتمیری ـ خرمی ـ مرعشی‌ـ عسگری‌ـ اخویان‌ـ احسانی ـعلی‌نیا ـکاشانی‌پور
باکمال تاسف وتاثر فوت مرحومه مغفوره **بانو صاحبه توسلی** زوجه مرحوم میرزا علی‌رضا توسلی دماوندی را باطلاع کلیه خویشاوندان و دوستان میرساند مجلس ترحیم مردانه از ساعت ٤ الی ٦ بعداز ظهر روز دوشنبه هشتم مرداد ماه درمسجد مرحوم حاج شیخ‌عبدالنبی واقع درخیابان سیروس و مجلس ختم زنانه درهمانروز درمنزل شخصی آنمرحومه واقع درخیابان سیروس کوچه میرزا محمود وزیر کوچه آقا عزیز کاشی ۱٦ برگزار خواهد گردید .
عبداله توسلی ـ سیدابراهیم گتمیری ـ محمد خرمی
بعموم بازماندگان آنمرحومه مصیبت‌وارده را تسلیت میدهیم

بمناسبت تصادف روز دوشنبه هشتم مرداد با چهلمین روز درگذشت شادروان **فرهنك ارجمند** مراسمی در منزل واقع درخیابان سپه کوچه شعاع السلطنه کوچه منطقه‌کاشی شماره ۸ از ساعت ۵ الی ۷ بعدازظهر برگزار خواهدگردید

کل من علیها فان
واقعه جانگداز مرك نابهنگام **دکتر سیدحسین علوی** رئیس زایشگاه خانوادگی سازمان مشترك بهداشت‌کودکان و مادران را باطلاع آقایان پزشکان وبانوان قابله وپرستاران میرساندمجلس یادبودی درمحل‌کار آنمرحوم‌واقع در دروازه شمیران بنگاه خواجه‌نوری درروز دوشنبه۸ر۵ر۴۱ ازساعت ۷ الی ۹ بعداز ظهر منعقد خواهد بود .
جمال‌الدین اخوی ـ دکتر ابوالقاسم نفیسی

سپاسگزاری

از ذوات محترم ـ تیمساران گرامی و افسران ارجمند وسروران عزیزکه درمصیبت وارده فوت‌جوان ناکام **ابراهیم تاج‌بخش** قدما وقلما اظهار عنایت وتفقدفرمودند سپاسگزار وچنانکه بعلت تالمات روحی توفیق شرفیابی حاصل نشود پوزش خواسته امید عفو داریم
خانواده تاج‌بخش

مجالس وعظ و سوگواری

بمناسبت ایام سوگواری آل‌محمد علیهم‌السلام و شهادت سلطان‌السلاطین حضرت علی‌ابن‌موسی‌الرضا ارواحنا فداه از روزشنبه بیست‌وپنجم ماه صفر (٦ر۵ر۴۱) تا چهارشنبه آخرماه صفر از ساعت هفت بعداز ظهر مجلس عزاداری در منزل اینجانب منعقد خواهد بود .
از علاقمندان به تعظیم شعائر مذهبی انتظار میرود همه روزه دراین مجلس شرکت فرمایند . **ادیب رضوی**
نشانی ـ چهار راه بیمارستان پهلوی ـ اول خیابان اسکندری منزل ادیب رضوی وکیل دادگستری

پایان کنگره جهانی سرطان در مسکو :

کنگره مسکو نظریه ویروسی بودن سرطان را تأیید کرد

مسکو ـ آسوشیتد پرس ـ۲۸ ژوئیه ـ دکتر «ایرن بوگدانوف» استاد دانشگاه صوفیه دیشب در آخرین جلسه کنگره جهانی سرطان اظهار داشت که وی و همکارانش به کشف آنتی بیوتیك جدید و بسیار نیرومندی برای درمان سرطان موفق گردیده‌اند که باوجود موفقیت های فراوان هنوز در مرحله آزمایش است .

دکتر بوگدانوف گفت که این آنتی بوتیك هنگام آزمایش برروی تمام حیوانات آزمایشی دانشگاه ـ صوفیه اثرصد درصد مثبت گذاشته اما مدت تاثیر در موارد مختلف تفاوت میکند .

در کنگره دو پزشك امریکائی نیز گزارش دادند که دو نوع آنتی بیوتیك با مشخصاتی شبیه‌چند نوع آنتی بیوتیك دیگر که بوسیله دانشمندان روسی اختراع شده ، برای مبارزه با سرطان بوجود آورده‌اند .

● **دخانیات وسرطان**

پزشکان‌شرکت کننده در کنگره سرطان مسکو با وجود مباحثات زیادی که در اطراف رابطه‌استعمال دخانیات باسرطان ریه بعمل آوردند معذلك نتوانسته‌اند به رابطه معین وقابل اطمینانی دراین مورد مطمئن گردند. معذلك کنگره مسکواخطار کرد که کشیدن سیگار به اضافه هوای کثیف شهر های شلوغ ممکن است موجب‌تقویت و رشد غده های سرطانی در ریه انسان گردد .

در عین حال یك خانم دانشمند امریکائی تاکید نمود که ماده معروف ابنری پرین که از سیگار بدست می‌آید یکی از موثر ترین عامل زاینده سرطان در موش های آزمایشگاهی است .

● **آلودگی هوا**

دکتر جفری دین پزشك‌بیمارستان پورت الیزابت در آفریقای جنوبی دیروز در کنگره جهانی سرطان در مسکو اظهار داشت که آلودگی هوا در شهر های بزرك از عوامل عمده ابتلای انسان به سرطان ریه است .

دکتر دین اضافه کرد که شهر لندن مخصوصا ازاین لحاظ درمیان شهر های اروپائی وضع بدتری دارد .

پزشك افریقائی جنوبی گفت بموجب آمار هائی که در دست میباشدسفیدپوستان آفریقائی‌جنوبی تقریبا بیش از تمام مردم دنیاسیگار میکشند ولی بموجب آمار های‌قابل اعتماد از سال۱۹۴۷ تا ۱۹۵۶ تعداد مبتلایان به سرطان ریه در آفریقای جنوبی به مراتب کمتر از نصف مبتلایان مشابه در انگلیس بوده است .

دکترجون هلو پزشك آمریکائی که‌در کنگره سرطان شرکت‌نموده اظهار داشت که در حال حاضرهر ساله قریب سه میلیون نفر درسرتاسر جهان بر اثر ابتلا به‌سرطان فوت میکنند .

دکتر هلو گفت تاکنون تجربه نشان داده است که مبارزه موفقیت آمیز باسرطان کاملا امکان پذیر است اما اینکار احتیاج به صرف پول بیشتر و ایجاد کادر متخصص وآزموده مبارزه با سرطان‌و توسعه آموزش عمومی برای آشنائی مردم باخطرات سرطان دارد و هرگاه‌این تدبیرهادر شرایط و امکانات کنونی به مرحله اجراء گذاشته شود ، کاملا میتوان امید داشت که‌شماره مرك‌ومیرو سرطان از۳میلیون‌درحال حاضربه یك میلیون کاهش خواهد یافت .

● **تعطیل کنگره**

کنگره جهانی سرطان در مسکو که برای یك هفته تشکیل شده‌بود شب گذشته با انتخاب پروفسور آندره‌هاند ورئیس موسسه تحقیقات ضد سرطان (چستر) واقع درلندن بریاست خود تعطیل گردید .

پروفسور لئونید لاریونف‌دانشمند برجسته‌روسی دیشب به خبرنگاران اظهار داشت که ۹۰ در صد از شرکت کنندگان در کنگره سرطان مسکو نظیریه لزوم استفاده ازدارو‌های شیمیائی رابرای درمان‌سرطان تائید کردند .

در حالی که تا پانزده سال‌پیش که دانشمندان شوروی شروع به این کار کرده بودند اغلب‌پزشکان جهان با متد (کموتراپی) موافقت نداشتند .

در آخرین جلسه کنگره بااکثریت باتفاق تصویب شدکه کنگره‌آینده یعنی کنگره نهم جهانی سرطان سال ۱۹۶۶در توکیو تشکیل گردد.

آناستاس میکویان معاون اول نخست‌وزیرشوروی دیشب‌درضیافتی که به افتخار پزشکان ۷۰ کشور شرکت کننده در کنگره برپا شده بود اظهار داشت که بزرك‌ترین موفقیت‌این کنگره‌تائیدنظریه ویروسی بودن سرطان‌ازطرف قاطبه دانشمندان است و این امر نوید میدهد که دانش طب سر انجام ویروس های سرطان زارا کاملا خواهد شناخت وبر آن غلبه خواهد کرد. میکویان کنگره‌سرطان‌مسکو رابعنوان‌نمونه‌برجسته‌ای ازهمکاری های مسالمت آمیز شرق و غرب ستود .

عراق سفیر تونس را اخراج کرد

بغداد ـ خبرگزاری فرانسه ـ هاشم جواد وزیر امور خارجه عراق طی یك کنفرانس مطبوعاتی اعلام کرد عراق سفیر کبیر خود را از تونس فرا خوانده و از سفیر کبیر تونس نیز خواسته است که خاك عراق را ترك گوید .

هاشم جواد افزود بمحض‌آنکه ما از مبادله نماینده سیاسی بین کویت و تونس مطلع شدیم این تصمیم اتخاذ گردید .

وزیرامور خارجه‌عراق افزودهیئت نمایندگی تونس که برای‌شرکت در جشن چهارمین سالروز انقلاب عراق به بغدادآمده بود تمام‌کوشش خود را جهت حل این مسئله بکار برد اما این کوشش نتیجه ای‌ندادو عراق با تمام کشور هائی که با کویت مناسبات دیپلماسی بر قرار سازند مناسبات خود را قطع‌میکند.

از صبح چهارشنبه ۱۰ مرداد
برنامه تراس
و سالن سینما
امپایر
سرگذشت حیرت‌انگیز جوانی که با جسارت وشجاعت خارق‌العاده برای اولین بار یکه و تنها با هواپیما از فراز اقیانوس اطلس گذشت و خودراازآمریکا به فرانسه رسانید و باعث تحول بیسابقه‌ای در زندگی و ارتباطات بشر قرن بیستم شد ....

THE SPIRIT OF ST. LOUIS

روح گاندی

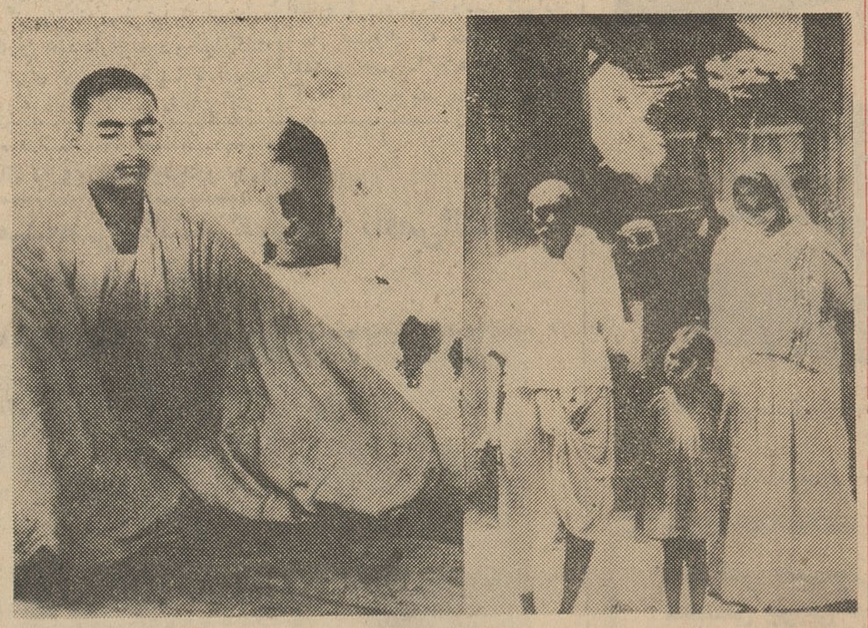

یك کودك چهارده‌ساله هندی بنام (سیشوپال سینك) ـعکس‌دست چپـ ساکن‌دهکده «خورانپور واقع در نزدیکی «آگرا» ادعا میکند که روح مهماتما گاندی به جسم وی حلول کرده است .
در این عکس گاندی جدید درحال خواندن دعا دیده میشود .
درسمت‌راست (مدهوسینك) پدر کودك با دو دختر بزرك و کوچکش دیده میشود . « مدهو» که یك کشاورز هندی است‌ادعا میکند که پسرش درست در همان روز و ساعتی که گاندی بقتل‌رسید (۳۰ ژانویه ۱۹۴۸)بدنیا آمده است عده زیادی از مردم هند این افسانه را باور کرده‌اند .

سوریه ازناصر باتحادیه عرب شکایت کرد

● **روابط دولتین عراق و سوریه توسعه مییابد ودو کشور بیکدیگر نزدیك میشوند**

دمشق ـ خبرگزاری فرانسه ـ آسوشیتد پرس ـ سخنگوی‌رسمی دولت سوریه‌شب گذشته اعلام‌کرد که حکومت جمهوری سوریه‌تصمیم گرفته است از جامعه عرب تقاضا کند فورا جهت بررسی شکایت سوریه از مصر بمناسبت بیانات و اعمال تحریك آمیز ناصر تشکیل جلسه دهد .

سخنگوی حکومت سوریه گفت سخنان و اعمال اخیر ناصر نقض علنی حاکمیت جمهوری سوریه و توهینی به ملت سوریه است .

عزیز عبدالکریم وزیر کشور سوریه نیز امروز یك کنفرانس مطبوعاتی تشکیل خواهد داد تا در آن به تفصیل و با مدارك لازم از اقدامات تروریستی ناصر در سوریه پرده بردارد .

انتظار میرود وزیر کشورتوضیحات کاملی در باره یك سلسله اقدامات خرابکارانه ای که اخیرا درسوریه انجام شده بدهد .

● **پیام دوستی**

دکتر نصر الحانی سفیر جدید عراق در دمشق امروز اظهار داشت حامل پیام شفاهی حاکی از حسن نیت و دوستی از جانب قاسم نخست وزیر عراق برای ناظم القدسی‌رئیس جمهوری سوریه میباشد .

حانی که قبلا سفیر سوریه در لبنان بوده و بعنوان اعتراض‌بروش دولت مذکور نسبت به کویت از بیروت فرا خوانده شده ، روز دوشنبه اعتبار نامه‌های خود را تسلیم رئیس‌جمهوری سوریه‌خواهد کرد.

● **همکاری نزدیك**

فهمی سلطان سفیر کبیرسوریه در بغداد شب گذشته در وزارت دفاع‌عراق با عبدالکریم قاسم‌نخست وزیر عراق ملاقات و مذاکره کرد.

دراعلامیه‌رسمی که بدین‌مناسبت صادر شده خاطر نشان گردیده‌که مذاکرات عبدالکریم قاسم و سفیر کبیر سوریه بسیار دوستانه بود و دو کشور عراق و سوریه بسرعت در جهت همکاری نزدیك در تمام زمینه ها گام بر میدارند .

قحطی نان و روزنامه در ایتالیا

رم ـ۲۸ ژوئیهـ آسوشیتدپرس ـ براثر اعتصاب کارگران نانوائی و کارکنان‌چاپخانه‌ها امروزدرسراسر ایتالیا روزنامه و نان کمیاب بود .

کارگران نانوائی دست به یك اعتصاب ۴۸ ساعته زده و کارگران چاپخانه‌ها نیز باعتصاب های‌موضعی خود که از یکماه قبل شروع شده ادامه میدهند ، از طرف دیگر در قسمت های مختلف صنایع ،ازجمله صنایع فلزکاری نیز اعتصاب های متعددی‌بوقوع پیوسته است‌وگروهی از کارمندان دولت‌نیز بخاطردریافت اضافه دستمزددر نظر دارند اعتصاب کنند .

شوروی ماه مصنوعی جدیدی آزمایش کرد

● **کارشناسان نظامی‌امریکا میگویند شوروی بزودی‌دست بیك‌اقدام‌حیرت‌انگیز فضائی میزند**

مسکو ـ خبرگزاری فرانسه ـ خبرگزاری رسمی شوروی «تاس» اعلام کرد دانشمندان شوروی یك قمر مصنوعی جدید را در مدارزمین قرار دادند .

خبرگزاری تاس افزود قمر ـ مصنوعی جدید «کسموس ـ۷»نامیده میشود و برای مقاصد علمی زیر به فضا پرتاب شده :

۱ـ تحقیق درباره تمرکز ذرات الکتریسته در یونسفر .

۲ـ کمربند تشعشعاتی کیهانی که کره زمین را در بر گرفته .

۳ـ تشعشعات کیهانی ابتدائی و تغییرات شدت آن .

۴ـ میدان مغناطیسی زمین .

۵ـتشعشعات امواج‌کوتاه خورشید و سایر کرات آسمانی .

۶ـ طبقات عالی جو .

۷ـ تشکیل و پراکندگی سیستم ابرها در فضازمین .

خبرگزاری‌تاس اطلاعاتی درمورد شکل و وزن‌اسپوتنیك جدید نداد.

کارشناسان‌نظامی پایتخت‌امریکا پس‌از اطلاع از پرتاب کسموس ـ۷ و برنامه علمی که برای آن‌تعیین شده معتقدند دانشمندان شوروی ممکن است در آینده نزدیکی‌دست بیك بهره برداری فضائی حیرت ـ انگیز از جمله متلاشی کردن یك قمر مصنوعی باموشك بزنند .

این محافل معتقدند همانطور که خروشچف‌درنطق خود گفت‌شوروی قادر است حتی مگسی را در فضا موردهدف‌قرار دهد، اینك‌دانشمندان شوروی در صدد انجام چنین عملی هستند. محافل‌مزبور معتقدندشوروی بااین‌عمل‌خود مایل‌است نمایندگان شرکت کننده در کنفرانس خلع سلاح ژنو بخصوص نمایندگان کشور های بیطرف را متقاعد سازد که شوروی در زمینه سلاح های اتمی بر امریکا بر تری دارد .

از صبح چهارشنبه ۱۰ مرداد
متروپل ـ حافظ
آسیا ـ درایوین

باشرکت جون فونتین ـ
جرج سندرز
اقتباس از اثر کلاسیك و پرحادثه نویسنده شهیر انگلیسی سروالتراسکات .
آـ۱۲۲۳۶

از صبح چهارشنبه در سینما های
پلازا ـ ایفل
یك فیلم کمدی بیسابقه ـ یك‌اثر هیجان‌انگیز وپرحادثه

آگهی مزایده اجناس باطله

کارخانه نساجی شماره ۱(شرکت سهامی‌نساجی ایران) (۸) قلم اجناس باطله موجود درانبار خودرا از طریق مزایده بفروش‌میرساند خریداران می‌توانند همه روزه غیر از ایام تعطیل اجناس مورد مزایده را درانبار کارخانه بازدید و برك شرایط مزایده را از دفتر کارخانه‌در شاهی و یا از دفتر شرکت سهامی نساجی ایران . تهران چهارراه فرصت خیابان ثریا جنب هتل مازستیك کاشی شماره ۱۰۶ دریافت و پیشنهاد خودرا تاآخروقت اداری روز دوشنبه ۲۲ مردادماه ۴۱ بدفتر کارخانه تسلیم نمایند و پیشنهادات رسیده درساعت۹ صبح روز سه‌شنبه ۲۳مرداد ۴۱ باز وقرائت‌خواهد شد.الف ۲۶۹۲

کارخانه نساجی شاهی

آـ۲۲۱۰ ۱ـ۲

آگهی مناقصه شماره ۸ر۱۳۴۱

بنگاه‌برق تهران ده هزار متر کابل فشار ضعیف مورد نیاز خودرا طبق شرایط و مشخصات موجود در اداره معاملات بنگاه تحویل‌خرمشهر ـ بندر شاهپور یاجلفا (سی‌اندام)را از طریق مناقصه‌خریداری‌مینماید .

داوطلبان شرکت در مناقصه میتوانند بامراجعه باداره معاملات و اخذبرك شرایط و مشخصات پیشنهادات خودرا برابر شرائط‌مقرر تاظهر روز شنبه ۳۱ر۶ر۱۳۴۱ بصندوق هیئت نظارت بنگاه‌بیندازند.

بنگاه برق تهران

الف ۲۶۹۰ آـ۱۲۲۰۸ ۱ـ۲

۲۲۹۹
۳ر۵ر۴۱

آگهی مناقصه

شهرداری کاشمر یکدستگاه موتور ۸۶ قوه اسب کم‌دور برای چاه عمیق لوله کشی (آب‌مشروب شهر) از یکی از کارخانجات معروف بامشخصات زیر از طریق مناقصه خریداری مینماید.

۱ـ الف ـ موتور روستن ۸۶قوه‌اسب ۲۶۰ دورتك سیلندر
ب ـ موتور تانجی ۸۶قوه‌اسب ۳۷۵ دورتك‌سیلندر
ج ـ موتور پلاکستون ۸۶قوه اسب ۴۵۰دور تك‌سیلندر

۲ـ پیشنهاد دهندگان بایستی بهای یکدستگاه موتورهای مذکور را اعم از نقدی ویاجداگانه نقد وقسط‌در پیشنهاد خود قید نمایند..

۳ـ پیشنهاددهندگان بایستی صدی ده مبلغ پیشنهاد رابعنوان سپرده قبلا بحساب شماره۱۹۸۵ سپرده شهرداری دربانکملی شعبه کاشمر و یا بعنوان سپرده دربانکملی مشهد بحساب سپرده‌این شهرداری ودیعه گذارده و فیش بانکی را ضمیمه پیشنهاد خود نمایند که چنانچه از پیشنهادخود عدول نمایند سپرده مربوطه بنفع شهرداری ضبط شود.

۴ـ پیشنهاددهندگان بایستی پیشنهاد خودرا درپاکت لاك و مهرشده وجمله اینکه (مربوط به فروش یکدستگاه موتور باشد) در روی پاکت قیدوتاآخر وقت اداری روز سی‌ام مردادماه ۱۳۴۱ در مقابل اخذ رسید وباپست سفارشی‌بدفترشهرداری تسلیم ورسید دریافت دارند .

۵ـ پیشنهادات واصله در روز ۳۱ مرداد ماه ۴۱ ساعت ده‌صبح باز وقرائت شده و بعد بابرنده مناقصه قرارداد لازم منعقد خواهد شد .

۶ـبرنده‌مناقصه‌موظف‌است حداکثر بعد از تاریخ انعقاد قرارداد تامدت پانزده روز موتورمورد برنده رابامشخصات مربوطه در محل در مقابل‌اخذرسید بانبار شهرداری تسلیم دارند هزینه‌های‌حمل وغیره بطور کلی برعهده برنده مناقصه خواهدبود. وهمچنین هزینه آگهی بعهده‌برنده‌مناقصه میباشد

۷ـ هرنوع مالیات و عوارضیکه تعلق گیرد برعهده برنده مناقصه میباشد .

۸ـ به‌پیشنهادات فاقد سپرده ویامبهم ترتیب‌اثر داده نخواهد شد و شهرداری دررد یك‌یاکلیه پیشنهادات مجاز است .

آـ۱۲۱۶۶ شهردار کاشمر ـطهماسبی

«بن خده» در برابر «بن بلا» تسلیم شد

اعضاء هیئت نمایندگی طرفداران بن بلا بریاست محمد خیضر (نفر وسط) پس‌از پایان مذاکرات خود با بن‌خده از اقامتگاه نخست وزیر الجزایر خارج میشوند . عکس رادیوئی اطلاعات

الجزیره ـ یونایتدپرس ـ آسوشیتد پرس ـ خبرگزاری آلمان ۲۸ژوئیه ـ نیروهای وفادار به‌بن‌بلا معاون نخست وزیر موقت الجزایر دیروز شهر «فیلیپ‌ویل» واقع در شرق الجزایر را تصرف کردندو به طرف ولایت کابیلی که مرکزقبایل بریاست و رهبری سیاسی آنها را بلقاسم کریم مخالف نیرومند بن‌بلا در دست دارد براه افتادند .

تصرف «فیلیپ‌ویل» که‌بدون‌خونریزی انجام گرفت شانس بن‌بلا را برای تحویل گرفتن‌قدرت ازبن‌یوسف‌بن خده نخست‌وزیر حکومت‌موقت‌بیشتر کرد .

هرگاه طرفداران بن بلا متهم به خونریزی می شدند دشمنان او میتوانستند این موضوع‌را تبدیل به دستاویزی برای تبلیغات شدید علیه او نمایند .

اکنون دسته های جلو دار نیروی بن‌بلادر ۹۵کیلو متری ولایت کابیلی هستند بربرهای کابیلی که‌فرماندهی نظامی آنها را سرهنك مهندالحاج در دست دارد سوگند خورده‌اند که علیه‌بن‌بلا خواهند جنگید و دربرابر او تسلیم نخواهند شد . گزارشهائی که از فیلیپ‌ویل به‌الجزیره رسیده حاکی است که نیروهای طرفدار بن‌بلا شبانه با کشتی وارد فیلیپ ویل‌شده‌اند واز طرف مردم این‌شهر بگرمی مورد استقبال‌قرار گرفته‌اندو اکنون کنترل کامل اوضاع این شهر را در دست دارند .

● آشتی نمیکند

طرفداران بن بلاسه روز پیش شهرهای بون‌وکنستانتین را نیز اشغال کرده بودند اما گزارشهائی که از کابیلی به الجزیره رسیده از لحاظ دورنمای صلح‌الجزیره یاس‌آور است به موجب این گزارشها بلقاسم کریم حاضر به آشتی با بن بلانیست و حتی میانجی گری بن‌یوسف‌رئیس حکومت موقت را نیز قبول نمیکند . در گزارشهای‌دیگر گفته شده که نیروهای ولایت کابیلی‌بسرعت مشغول کندن خندق وایجاد سنگر هستندو تمام اتومبیل هائی را که وارد این ولایت میشود بدقت بازرسی میکنند. بااین ترتیب باید گفت کابیلی‌خود را برای‌جنك بابن‌بلا آماده میکند.

● نیروهای مهاجم

در اعلامیه‌ایکه شب گذشته از طرف بلقاسم کریم و طرفداران‌وی‌در حکومت موقت در «تیزی‌اوزو» انتشار یافته گفته میشود که نیروهای‌مهاجم وارد ولایت رم شده‌اند واز مردم‌در خواست گردیده است که برای روبرو شدن با مهاجمین‌به واحدهای تحت فرماندهی ولایت کابیلی ملحق شوند. ولایت دوم شامل شهر کنستانتین که چند روز پیش‌بتصرف طرفداران بن بلا در آمده است‌نیز میشود . به عقیده ناظران سیاسی وبنا براین ما هنوز وظیفه تجسس راه حل های مسالمت آمیز رابرای غلبه به بحران الجزایر انجام نشده میدانیم .

● دعوت از شورای انقلاب

بن یوسف بن خده نخست وزیر حکومت‌موقت‌الجزایر دیروزناگهان تصمیم گرفت‌شورای انقلاب‌الجزایر را که در حکم پارلمان‌این کشور است به تشکیل جلسه فوق العاده برای حل مسائل الجزایر دعوت کند .

بن خده هنگامی این تصمیم را گرفت که مخالفان بن بلادرولایت سوم آمادگی خود را برای جنك با طرفداران بن بلا اعلام کرده‌اند. طرفداران بن‌بلا چند روز پیش با مشاهده‌مقاومت‌حکومت‌موقت‌دربرابر درخواست آنها دایر به تشکیل شورای انقلاب ، یك دفتر سیاسی ۷نفری که اکثراز طرفداران‌بن‌بلا تشکیل میشوند بوجود آوردند و سپس نیرو های مسلح طرفداربن‌بلا شهر های بون وکنستانتین را نیز تصرف کردند .

● پیشرفت های مهم

محمد بن خیضر دوست وهمکار نزدیك بن بلاشب گذشته‌دومین دور مذاکرات خود را با رهبران حکومت موقت در الجزایر انجام داد . گزارشهای موثق حاکی است که در مذاکرات خیضر با بن‌خده پیشرفت‌های مهمی بدست آمده است .

ناظران سیاسی که بدقت‌اوضاع وتحولات الجزایر را تعقیب‌میکنند اظهار نظر کرده‌اند که روزشنبه گذشته بطور کلی روز تخفیف بیش از پیش بحران الجزایر بوده است .

به عقیده ناظران مذکورمسافرت بن خیضر معاون بن بلا به‌الجزیره در بهبود اوضاع این کشورتاثیر زیادی داشته است .

● راه حل نهائی

محمدیزید وزیر اطلاعات‌حکومت موقت الجزایر شب گذشته از پاریس رهسپار الجزیره گردید. محمد یزید پیش از حرکت از پاریس به خبرنگاران اظهار داشت که رهبران الجزایر اکنون به‌راه حل نهائی ومسالمت آمیز بحران الجزایر نزدیك شده‌اند یزید اضافه کرد که‌برای مردم ورهبران الجزایر تنها یك راه وجود داردو آن هم کنار آمدن است .

● در کنار یکدیگر

احمد بومنجل سخنگوی طرفداران بن بلا دیروز در اوران اظهار داشت که حکومت موقت بن یوسف بن‌خده جای خود رابه دفتر سیاسی منتخب جبهه نجات ملی الجزایر که به تازگی‌تشکیل شده نخواهد داد بلکه کماکان بعنوان حکومت موقت انجام‌وظیفه خواهد کرد . بومنجل افزود که وظائف حکومت موقت از وظائف دفتر سیاسی جدا است و این دو در کنار یك دیگر کار و فعالیت خواهند کرد.

بومنجل توضیح داد که‌حکومت موقت در امور مربوط به سیاست خارجی تصمیم خواهد گرفت اما اداره امور داخلی و اتخاذ تصمیم در این مورد به عهده دفترسیاسی خواهد بود بومنجل در پایان‌اظهار داشت که اکنون تماس تلفنی‌بین بن خده و بن بلا بر قرار است و تمام علایم و ظواهر امر نشان‌میدهد که بحران الجزایر رو به پایان میرود.

● تیراندازی کردند

بعد از ظهر دیروز نیروهای ارتش آزادیبخش ملی الجزایردر اورلئان ویل‌بروی کامیون‌های‌حامل سر بازان فرانسوی تیر اندازی کردند ودر این جریان یك‌افسر فرانسوی بقتل رسید .سخنگویان فرانسوی هنوز در این باره اظهار نظر نکرده‌اند.

● سانسور شد

مقامات حکومت موقت الجزیره روز گذشته روزنامه فرانس‌سوار را سانسور کردند واز انتشار آن جلوگیری نمودند . فرانس سوار اخبار مربوط به الجزایر را درخود آن کشور چاپ میکند . درشماره دیروز فرانس سوار خبری که‌از اوران برای این روزنامه رسیده بود سانسور گردید و از پخش روزنامه در الجزایر جلوگیری‌شد.

● گفتگو بابن بلا

سرهنك صوت العرب فرمانده ولایت دوم (کنستانتین) که دیروز آزاد شد امروز صبح به شهر اوران آمد و مدتی با محمدبن بلا معاون نخست‌وزیر حکومت موقت الجزایر مذاکره نمود .

بومنجل سخنگوی‌هواداران‌بن‌بلا ضمن اشاره به مذاکره سرهنك صوت العرب بابن بلا گفت آنها پیرامون‌حوادث کنستانتین وبحران کنونی الجزایر مذاکره کردند .

فرمانده ولایت دوم کاملا آگاه گردید که بن‌بلا از بازداشت او اطلاعی نداشت و او بدون شك به ولایت خود باز میگردد زیرافرمانده این ولایت است .

بومنجل سپس افزود ولایت دوم کاملا هوادار دفتر سیاسی است .

● آتش زدند

مجله افریقای جوان در شماره اخیر خود عکس بزرگی از حریق خطوط برقی موزیس و شارل چاپ کرده است .

مجله افریقای‌جوان نوشته ارتش آزادیبخش ملی الجزایرخطوط‌برقی راکه‌زمانی‌مانع ازورود مردم‌الجزایر به سر زمین پدری‌شان بود آتش زدند .

ملاقات با فارس

محمد خیضر عضو دفتر سیاسی جبهه آزادیبخش ملی الجزایرودست راست بن بلاامروز بعداز ظهر با عبدالرحمان فارس رئیس هیأت اجرائیه موقت الجزایر ملاقات و گفتگو کرد .

در این مذاکرات تمام اعضای هیأت‌اجرائیه‌الجزایر شرکت‌داشتند. محمد خیضر سپس با محمد یزید وزیر اطلاعات الجزایر نیز ملاقات و مذاکره نمود .

بسوی «تیزی‌اوزو»

کریم بالقاسم معاون نخست‌وزیر حکومت الجزایر نیمه شب دیشب شهرالجزایر را بسوی تیزی اوزو مرکز ایالت کابیلی ترك گفت .

کریم با لقاسم از تماس باروزنامه نگاران خود داری نمود و فقط گفت به تیزی اوزو میروم تا با اعضای شورای ایالت کابیلی ملاقات کنم .

اعلامیه فوق‌الذکرنشانه وخیم‌ترشدن ناگهانی اوضاع الجزایر است و امکان شروع یك‌جنك داخلی‌اکنون در الجزایر بیشتر از همیشه‌است .

د راعلامیه مذکور از قول‌بلقاسم کریم معاون نخست وزیر حکومت موقت گفته شده بدون شك الجزایر اکنون دوران استفاده از قدرت به وسیله جناحهای مختلف را میگذراند

● مذاکرات برادرانه

بلقاسم کریم معاون نخست‌وزیر حکومت موقت الجزایر دیشب‌اظهار داشت که با محمد خیضر معاون بن‌بلا مذاکرات برادرانه ای بعمل آورده و راجع به سر نوشت آینده الجزایر مذاکره کرده است ،شب گذشته بیانیه‌ای از طرف حکومت موقت در شهر الجزیره منتشر شد که در آن گفته میشود حتی‌کریم نیز در اوایل هفته‌گذشته نظربن‌بلا رادرباره تشکیل دفتر سیاسی‌قبول کرده بود اما لشکر کشی بن بلا به شهر های کنستانتین و بون‌باعث وخامت اوضاع گردیده است .

بهرحال ناظران سیاسی اظهار داشته‌اند که قبول تشکیل دفتر سیاسی از طرف بن خده شانس پیروزی بن‌بلا را بیشتر کرده و در عوض بلقاسم کریم را در وضع دشوار تری قرار داده است .

خیضر پس از مذاکراتش با کریم اظهار داشت که بزودی به اوران و نزد بن بلا باز خواهدگشت وی در باره مذاکراتش با کریم گفت که هنوز میتوان به پیروزی راه حل های مسالمت آمیزی در الجزایرامیدواری‌داشت گفته‌میشود که بلقاسم کریم در مذاکرات خود بابن خیضر اظهار داشته است که بشرط تصویب تشکیل دفترسیاسی ازطرف پارلمان الجزایر با این کار موافق است .

● بهتر میشود

بومنجل‌سخنگوی طرفداران‌بن‌بلا دیشب در اوران اظهار داشت که اوضاع الجزایرروزبروز بهترمیشود و اکنون شانس بر قراری وحدت و دمکراسی در الجزایر از هر وقت دیگر بیشتر است .

در مقابل محمد بودیاف وزیر دیگر حکومت موقت شب گذشته اعلامیه‌ای در الجزایر انتشار داده و در آن گفته است که دفتر سیاسی هیچوقت‌قدرت‌انجام مسئولیت‌سنگین ساختمان الجزایر را نخواهدداشت بودیاف گفت که حداقل دفترسیاسی را بشکل کنونی آن نمیپذیرد ولی کماکان خود را عضو این دفتر سیاسی میداند .

حتی‌لحن اعلامیه‌ای که در«تیزی‌اوزو » مرکز ولایت سوم انتشار یافته در پاره‌ای قسمت ها ملایم است .

دراین اعلامیه از قول سرهنك مهندالحاج گفته ، که هنوزخطر شروع یك جنك د ، برادرکشی در الجزایر از بین نرفته است ،

آمریکا ۱۸۰ میلیون دولار به تونس وام‌میدهد

واشنگتن ـ خبرگزاری فرانسه‌ـ بموجب یك اعلامیه رسمی که در واشنگتن منتشر شد امریکا اعطای وامی به مبلغ ۱۸۰ میلیون دلار را به تونس قبول میکند .

این وام برای توسعه اقتصادیات تونس در سه‌سال اول اجرای‌برنامه پنجساله آن کشور پرداخت خواهد شد .

در اعلامیه‌اضافه شده است‌تونس مبلغ ۱۷۷ میلیون دلار نیز ازسایر کشور های خارجی دریافت‌میکند، هزینه اجرای سه ساله اول برنامه عمرانی تونس ۷۷۵ میلیون دلاراست که قسمت‌اعظم‌آن یعنی ٤۲۸ میلیون دلار توسط تونس پرداخت میشود.

پیام نخست‌وزیرشوروی

* مسکو ـ نیکیتا خروشچف نخست وزیر شوروی طی پیامی که برای فستیوال جهانی جوانان که امروزدر هلسینکی پایتخت فنلاند افتتاح گردیدارسال داشت گفته‌است شعار فستیوال که صلح و دوستی است در عصر ما جنبه حیاتی‌داشته‌و کاملا بااحتیاج بشریت مطابقت‌دارد.

جنجال داروی تالیدومیددر جهان

زنان بارداری که‌تالیدومیدمصرف‌کنند کودکان ناقص‌الخلقه بدنیا می‌آورند

خانم‌رابرت فینك‌بین یکی‌از مصرف‌کنندگان قرص تالیدومید است . وی اکنون چهارماهه آبستن است و دکتر باو اطلاع داده است که فرزندش‌ناقص‌الخلقه بدنیا خواهد آمد . خانم‌مزبور از شرکت سازنده این دارو بدادگاه شکایت کرده است . دراین‌عکس خانم فینك باشوهر و یکی ازفرزندانش دیده میشود .

واشنگتن ـ یونایتد پرس ـ رویتر ـ آسوشیتد پرس ـ۲۸ژوئیه ـموسسه مریل که پخش کننده داروهای مسکن‌معروف‌به تالیدومید است امروز اعلام کرد که بزودی برای کنترل استفاده از این دارو و جلوگیری از استفاده زنان بار دار از تالیدومید تصمیمات فوری‌خواهد گرفت .از آلمان غربی گزارشی برای موسسه مریل به امریکا رسیده است که در آن گفته‌شده به عقیده پزشکان آلمانی تعداد زیادی از کودکان ناقص الخلقه چند ماه‌اخیرازمادرانی‌که تالیدومید مصرف کرده‌اند بدنیا آمده‌اند.

پزشکان امریکائی‌اظهارداشته‌اند که بسیاری از زنان بار دار به‌آنها مراجعه میکنند واز ترس بدنیا آوردن کودکان معیوب اصرار دارند که سقط جنین کنند این زنان همگی از کسانی تشکیل میشوند که تالیدومید مصرف کرده‌اند.

● مادر نگران

دیروز یك زن کانادائی پس‌از وضع حمل در حالیکه نوزادناقص‌ـ الخلقه خود را در آغوش گرفته بود فریاد کشان و باحرکاتی‌جنون آمیز از زایشگاه شهر تورنتو به بیرون دوید.

این زن نیز از جمله زنانی‌بود که در زمان بار داری تا لیدومید مصرف کرده‌اند . زن مذکور در تاریخ ۱۷ ژوئیه جاری وضع حمل کرد اما تا دیروز کودك خود را ندیده بود . پزشکان بیمارستان مذکور اظهار داشته‌اند که هر دو پای کودك کج و ناقص است و پای چپش کوتاه‌تر از پای راست میباشد .

● اغراق آمیز

دکتر کارل بوند مدیر بخش داروئی موسسه تحقیقات و آزمایشگاه‌های داروئی ویلیام‌مریل واقع در ایالت اوهایوی امریکا امروز اظهار داشت که بدون‌شك وحشت فراوانی که از خطر تولد نوزادان ناقص الخلقه در نتیجه استعمال مسکن‌های معروف به تالیدومید انتشار یافته اغراق‌آمیز وتا حدود زیادی بی اساس است.

موسسه مریل در سال ۱۹۵۹ که داروی تالیدومید موردداستفاده عموم قرار گرفت ، مکررا اعلام کرده بود که استفاده از این دارو بعنوان مسکن برای بیماریهای مختلف قابل توصیه است .

اما استعمال آن از طرف‌زنان بار دار بهیچوجه توصیه نشده بود. تالیدومید ازجمله داروهائی‌است‌که بدون تجویزوزارت بهداری‌امریکا مورد استفاده عموم قرار گرفته و اکنون روزنامه‌ها سر وصدا راه انداخته‌اند ، که هزاران کودك در نظر کند.

نتیجه استعمال این دارو از طرف زنان بار دار در اروپا ناقص‌الخلقه بدنیا آمده‌اند .

● باید فاش کند

طی چند هفته اخیر عده زیادی از پزشکان‌امریکائی‌در روزنامه‌های این کشور درخواست کرده‌اند که بنگاه مریل اسامی پزشکانی راکه دو باره استفاده عمومی تالیدومیدرا توصیه‌کرده‌اند فاش کند . اما سخنگوی بنگاه مذکور گفت‌که این کار بموجب قرار دادی که‌بین بنگاه ومشاوران آن قرار دارد امکان پذیر نیست کما اینکه‌این اصل از طرف هر موسسه‌دیگری نیز ممکن است قانونی و ازحقوق آن موسسات باشد.

معذلك موسسه مریل موافقت کرده است که بمنظور احترام‌به افکار عمومی در باره توزیع و استفاده همگانی‌از تالیدومیدتجدید اکنون روزنامه‌ها سر وصدا راه انداخته‌اند ، که هزاران کودك در نظر کند.

دراینموقع که بلطف پروردگار از نعمت سلامتی برخوردار شده‌ام لازم میدانم از کلیه اقوام و دوستان و همکاران گرامی بخصوص جناب آقای دکتر لقمان‌الملك ـ جناب آقای دکتر ریاحی ـ جناب آقای دکتر فرهاد که درهنگام بیماری از بذل عنایت دریغ نداشته‌اند تشکر کنم . ضمنا از آقای دکتر کاراپتیان همکار عزیزم که زحمت درمانم را تحمل کردند سپاسگزارم
دکتر کریم معتمد

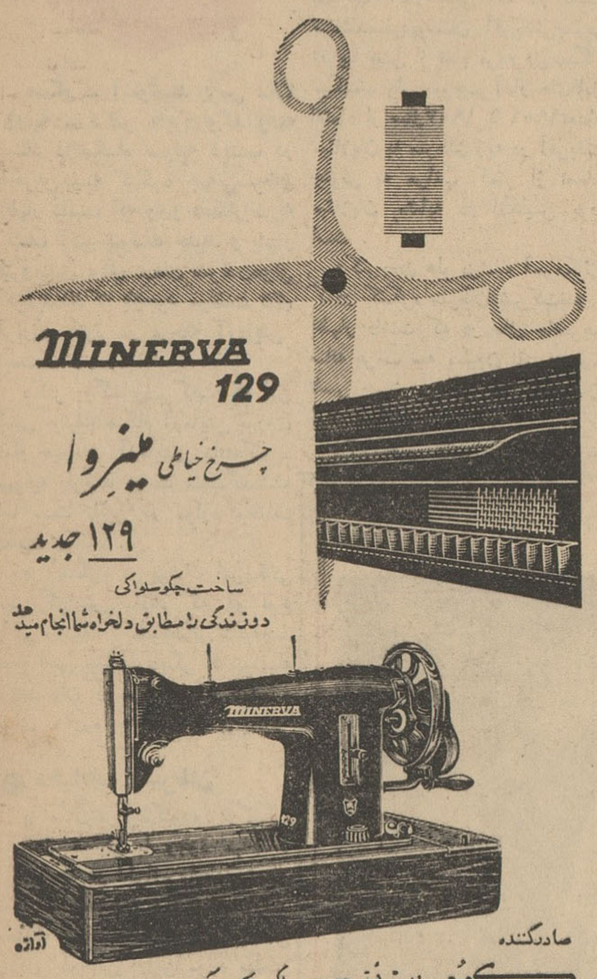

دکتر طهمورث فروزین
متخصص جراحی عمومی و بیماریهای زنان
رئیس درمانگاه دانشکده پزشکی. جراح‌ورئیس
درمانگاه بیمارستان رضا پهلوی
همه روزه از ساعت ۵ تا هفت و نیم بعداز ظهر
از بیماران خود پذیرائی مینماید.
نشانی: خیابان اسلامبول. جنب کافه قنادی
فردوسی تلفن ۳۷۲۲۲

اعلان جهانی

این جانب دستگاهی بنام «تلفن گنك »برای شنیدن کرولالها درسال ۱۳۱۲اختراع و در ۲۲ بهمن ماه همان سال در تحت شماره ۱۱۸ درتهران به‌ثبت رسانیده‌است چون دستم تنك و محل دبستان ثابت نبود تاکنون نتوانستم این‌دستگاه را بطور دائم در دبستان دائر کنم چون اخیرا بنائی باتشویق و اهتمام والاحضرت شاهدخت شمس پهلوی برای این دبستان‌در کوی یوسف‌آباد ساخته شده و برای همیشه دراختیار «دبستان کر و لالهای باغچه‌بان »می‌باشد درآخرین ماه سال ٤۰آقای شاپور فریور «سرهنك بازنشسته » را که در ٤۰ سال پیش از شاگردان من و در امور برق خبره بود بادادن چهار هزار تومان بدبستان خود آوردم که این دستگاه را برای تمام کلاسها درست کند ولی وقتی که این شخص‌دوتا از این دستگاه را ساخت‌بدون اطلاع من سه نفر شاگرد مرا فریب داده در تلویزیون ایران‌نمایش و به‌مردم اعلان‌داد که تلفن گنك را او اختراع کرده وهمچنین از اداره ثبت تقاضا کرده که اختراع مزبور به‌نام او ثبت شود .

بدین جهت این جانب به‌اداره ثبت شکایت و تقاضای رسیدگی کردم در نتیجه اداره ثبت رسیدگی و در تحت شماره ۱۱۲٤ـت۲۰ر۳ر٤۱ تقاضای مشارالیه را بشرح زیر رد کرد سرکار سرهنك شاپور فریور عطف باظهارنامه ثبت اختراع شماره ٤۷۹۲ـ ۹ر۲ر٤۱ راجع بادعای اختراع تلفن گنك اشعار میدارد برطبق نامه شماره ۱۰۷۲۵ـ ۷۸۵ـ ۳۰۱ـ۱۷ر۳ر٤۱ وزارت صنایع‌و معادن چون ادعای شما تازگی ندارد رد می‌شود . امضاء رئیس‌اداره ثبت شرکتها ومالکیت صنعتی ومهر.

اینك بدین‌وسیله بکلیه مقامات مربوطه کشور ایران و بعموم هم‌میهنان همچنین بتمام‌مقامات مربوطه درجهان اعلان میداردهردستگاهی از طرف این شخص برای شنیدن کرها از طریق دندان و ناحیه جمجمه بنام «تلفن‌گنك» و یاتغییر نام بخواهد که بنام خود اعلان و یاثبت کند بدانند که سابقه‌این اختراع مخصوص‌این جانب‌جبار باغچه‌بان مدیر دبستان کرو لالهای باغچه‌بان می‌باشد تفصیل این اعلان بشکل کتاب نیز منتشرخواهد شد

با پس انداز در
بانك ایران و خاور میانه
پول شما تا ۵٪ اضافه میشود
شعبه مرکزی : خیابان فردوسی کوچه برلن تهران
شعب تهران
شعبه بازار : خیابان خیام چهارراه گلوبندك
شعبه تخت‌جمشید : چهارراه تخت جمشید و فرصت
شعبه خرمشهر : خیابان پهلوی
بانك ایران و خاور میانه
حساب پس انداز

اطلاعات
صفحه ۵
یکشنبه هفتم مردادماه ۱۳۴۱
شماره ۱۰۸۵۹

از: فرانس ابسر واتور (چاپ پاریس)

الجزایر بکجا میرود؟

هواداران بن‌بلا چه‌کسانی هستند وچه میگویند؟ مخالفین بن‌بلا ازچه طبقاتی هستند ونظریات آنها چیست؟

نمایندگان شش‌ولایت الجزایرکه در ناحیه «بروقیا» تشکیل‌جلسه داده بودند پس‌از چند روزبحث ومذاکراه سر انجام نتوانستند فرمولی برای سازش میان دو جناح جبهه آزادی بخش الجزایر پیدا کنند که مورد قبول گروه تلمسن و گروه الجزیره شود .

اکنون نمی‌توان بطور قطع در باره لیست اعضاء آینده دفتر سیاسی‌که باید تا تشکیل نخستین کنگره جبهه آزادی بخش ملی اداره این سازمان را بعهده بگیرد اظهار نظر کرد . طرفداران بن‌بلا پیشنهاد کرده‌اندکه اعضاء دفتر سیاسی بهمان ترتیب‌که در شورای ملی انقلاب الجزایر در تریپولی تصمیم گرفته شده بود انتخاب شوند . طبق این تصمیم‌قرار بوددفتر سیاسی‌ازپنج«رهبر تاریخی» ۱۹۵۴ که‌از طرف فرانسویها زندانی شده بودند(بن‌بلا، بیطات، آبیک‌احمد، بودیاف ، خیضر) وسید محمود و یکی ازوزیران مشاورحکومت بن‌خده وسرگرد حاج ابن‌اله یکی ازافسران آرتش آزادی بخش تشکیل شود . در نتیجه اختلافی که در جلسات شورای انقلاب‌الجزایرمیان طرفداران بن خده و هواخواهان بن‌بلا در این باره روی داد نخست وزیر دولت موقت الجزایر وبلقاسم‌کریم باشتاب تریپولی‌را ترك گفتند . و در نتیجه حصول توافق دراین‌باره امکان‌ناپذیر شد. علت مخالفت بن خده با این فرمول آن بود که اگر این پیشنهاد پذیرفته میشد دست کریم بلقاسم عملا از اداره امور کوتاه میگردیددر حالیکه اونیز یکی‌از «رهبران‌تاریخی» الجزایر بشمار میرفت .

بلافاصله پس از آنکه کنفرانس نمایندگان شش ولایت شروع بکار کرد نمایندگان ولایت سوم ولایت کابیلی و منطقه خودمختار الجزایر مخالفت خود را بالیستی که در تریپولی تهیه شده بود اعلام داشتند. در نتیجه پس از هفت روز بحث و مذاکره وچانه زدن بین نمایندگان شش ولایت هیچگونه موافقتی برای رفع بحران حاصل نشد .

چون اتخاذهرگونه‌تصمیمی باتفاق آراء غیر ممکن بود .

نمایندگان ولایت‌ها روز ۲۰ژوئیه به‌اخذ رای بااکثریت ساده مبادرت کردند .این اخذ رای بطور وضوح بروز تغییراتی را در روابط ولایت‌ها نشان میداد .

تاآن تاریخ دست کم‌بطور رسمی عناصر «طرفدار بن‌بلا» فقط کنترل ولایتهای اول،پنجم‌وششم رادردست داشت تاآنموقع ولایت چهارم جانب هیچ یك از دو طرف را نگرفته بود ولایت دوم یعنی کنستانتین وسوم یعنی «کابیلی» طرفدار حکومت موقت الجزایر بشمار میرفتند اما روز ۲۰

بقیه در صفحه ۶

ابوالحسن شفیعی لشت نشائی

بودجه امریکا و بودجه ایران

اعتماد ملت بدولت، اساسی ترین راه حل مشکلات است

چون اولین بار است به بیان مطلبی در آن روزنامه ارجمند می پردازم لازم می بینم در چند کلمه خود را معرفی کنم:

پس از فارغ التحصیل شدن در رشته های ادبیات فرانسه وحقوق از دانشگاه تهران ، چند سال با سمت مدیر دایره انتشارات، سالنامه و مجله در دانشگاه تهران مشغول بودم. درسال ۱۳۳۷ ازطرف دانشگاه برای‌تکمیل مطالعه به آمریکا اعزام شدم، در سال ۱۳۴۰ کار مطالعه بپایان رسید و باخذ دیپلم در رشته‌های روزنامه نگاری واقتصاد نائل آمدم ، سال تحصیلی گذشته بتدریس‌در موسسه روزنامه نگاری دانشگاه تهران مشغول بودم.

ازاینکه فرصتی بدست آمده است تابطور مختصر درباب یکی از مهمترین مسائل روز «کسربودجه» با خوانندگان گرامی آن روزنامه صحبت بدارم خوشوقتم.

.

در مقدمه باید بگویم برای نشان دادن راه حل مشکل بودجه لزومی ندیدم که از پدیده های گوناگون وفرضیه های رنگارنك اقتصادی بحث‌کنم، مثلا از رابطهٔ افزایش مواجب با ازدیاد قوهٔ تولید گفتگو کنم و نتیجه بگیرم مواجب بیشتر یعنی درآمد بیشتر یعنی تقاضای بیشتر یعنی محصول‌بیشتر

بقیه در صفحه ۶

اعلامیه های شهربانی

درباره روز سه‌شنبه نهم مرداد

بمناسبت تصادف روز سه‌شنبه‌نهم مرداد ماه بارحلت حضرت رسول اکرم(ص) و شهادت حضرت امام حسن (ع) بمنظور حفظ‌شعائر اسلامی مراتب زیرازطرف شهربانی‌کل باطلاع عموم میرسد .

۱ـ از صبح دوشنبه هشتم الی‌ساعت۲۴ روزسه شنبه‌نهم‌مرداد ماه‌کلیه کاباره‌ها وبارها ونوشابه فروشیهای سربسته وابجو فروشیها تعطیل و در مهمانخانه‌ها وکافه‌ها نیزترنم‌موزیك واثراکسیون وهمچنین استعمال مشروبات الکلی قدغن است .

۲ـ سینما ها و تماشاخانه‌هاشبهای سه‌شنبه ۹ و چهارشنبه ۱۰ مردادماه تعطیل خواهند بود .

**

نظربه تصادف روز سه شنبه نهم مرداد ماه باروز رحلت حضرت‌رسول اکرم (ص) و شهادت حضرت امام حسن (ع) و احتمال تردد زیادوسائط نقلیه موتوری باماکن متبرکه نکات زیر باستحضار اهالی محترم‌ورانندگان وسائط نقلیه موتوری میرسد ونقاضا دارد که عموم افراد باماموزین‌انتظامی در حفظ وبرقراری انتظامات همکاری وتشریك مساعی فرمایند .

۱ـ جاده‌های شهرری وآرامگاه‌از ساعت ۶ صبح روز سه‌شنبه‌نهم مرداد تانیمه شب همانروز یکطرفه اعلام‌می‌شوندوکلیه‌وسائط‌نقلیه موتوری‌موظفند از جاده قدیم بطرف شهرری حرکت‌و ازجاده آرامگاه‌به‌تهران مراجعت‌کنند.

۲ـ عبور ومرور دوچرخه‌سواران و

بقیه در صفحه ۶

از صبح چهارشنبه
مولن روژها
جری لویس
The Bellboy
در فیلم
بادوی هتل
سالن سینما کریستال پس‌ازانجام تعمیرات‌اساسی بااین فیلم بسیار جالب افتتاح میشود

از صبح چهارشنبه در سینما های
رویال ـ رکس
تراس
سالن
نیاگارا ـ همای
بین مانفیلد
رک دانتون
(درنقش جرج رافت)
جولی لندن
باری چیس
نویل براند
(درنقش آل کاپون)
دوبله فارسی
وایداسکرین
سرگذشت
جرج رافت
جدیدترین رقص «بولرو» که توسط «باری‌چیس» رقاصه نامدار هالیوود دراین فیلم اجرا شده در سراسر جهان غوغائی بپا کرده است.
آـ۱۲۲۰۲

درجلسه بحث وانتقاد مدیران و مشاوران سازمان بیمه‌های اجتماعی

وزیرکار از سازمان بیمه‌های اجتماعی تقدیر کرد

جلسه سخنرانی وبحث وانتقاد مدیران و مشاوران و روسای ادارات و بیمارستانها و شعب مرکزی سازمان بیمه های اجتماعی باحضور آقای خسروانی وزیر کار و خدمات اجتماعی تشکیل شد.

دراین‌جلسه آقای‌وزیر کارگفت: از فرصت استفاده میکنم وباشرکت دراین جلسه‌بحث‌وانتقاد که‌بنظراین جانب فوق العاده در بهبود امور سازمان موثر است چند کلمه نیز صحبت میکنم . خوشبختانه درمدت چهارده ماهی که آقای مهندس زاوش که مصدر کار هستندباندازهٔ دراین مدت خوب کار کردند که من کمال تشکر و رضایت را دارم

بقیه در صفحه ۱۳

ازجناب آقای بهنیا وزیر محترم دارائی‌وآقای‌گرکانی مدیرکل محترم وزارت دارائی

بمناسبت اطمینانی که بصحت اظهارنامه وبیلان این شرکت مبذول و مفاصا حساب مالیات سال ۱۳۴۰ را بدون آنکه کوچکترین زحمتی برای شرکت ایجادشود در ظرف ۲۴ساعت پس‌از تسلیم اظهارنامه واقعی وپرداخت مالیات اعطاء فرموده‌اید کمال سپاسگذاری را داریم .

روش مستحسن که‌وزارت دارائی ازدوران زمامداری دولت‌سابق درپیش گرفته‌و هم‌اکنون نیزبا علاقه هرچه بیشتر ادامه میدهد بهترین وسیله‌برای تشویق مودیان مالیاتی وپرداخت واقعی پسندیده ترین راه تامین افزایش درآمد است که‌بعقیده ما دولت راازوضع هرگونه مالیات جدید بمنظور تامین کسربودجه وغیره بی‌نیاز خواهد ساخت .

ازطرف ۱۵۰ نفرسهامداران شرکت سهامی باطری ایران
آـ۸۱۱۹

دانشجویانی که بایران بازگشتند

بطوری که دیروز اطلاع دادیم هیجده نفر دانشجویانی که از طریق بورس تحصیلی«آمریکن فیلدسرویس» بامریکا رفته بودند بتهران‌بازگشتند.

این دانشجویان یك سال درمیان خانواده‌های امریکائی بسر میبردند و ضمن مطالعه در اوضاع اجتماعی امریکا به‌تحصیل ادامه میدادند .

عکس بالا دانشجویان مزبور را هنگام ورود بتهران نشان میدهد .

کارخانجات اسپید
معرفی میکند
آب‌گرمکن اسپید
دردونوع ۳۰ و ۴۵ گالنی
EXPRESS
فروشگاه ونمایشگاه :خیابان‌شاه‌چهارراه آقاشیخ هادی
تلفن :۴۹۴۴۱ـ۴۶۴۰۶

کانون کار و آموزش

شهرت جهانی بدست آورده‌است

پنج تن از هنرجویان کانون کار و آموزش‌ازدولت‌اتریش باخذ گواهی نامه عالی‌نائل شدند

خبرواصله از وین حاکی است طی مراسمی که در وزارت فرهنك اتریش انجام گرفت پنج‌تن‌هنرجوی ایرانی که بخرج دولت اتریش‌دوره تخصص تعلیمات فنی و حرفه‌ای‌را دراین کشور طی کرده‌اند از طرف وزیر فرهنك اتریش به‌اخذگواهی‌نامه نائل شدند . هنرجویان‌مزبور که قبل از عزیمت به‌اتریش در کانون کار و آموزش سازمان شاهنشاهی خدمات اجتماعی‌درتهران مشغول تحصیل بوده‌اند اینك‌بایران باز میگردند و درهمین کانون‌بسمت معلم بکار خواهند پرداخت .کانون کار و آموزش از مجهزترین آموزشگاههای فنی و حرفه‌ای‌ایران است و به‌جدیدترین و بهترین ماشین آلات مجهز می‌باشد .

این آموزشگاه هرسال عده‌ای شاگرد باگواهینامه ششم ابتدائی می‌پذیرد و هنرجویان ضمن اخذ تعلیمات فنی و تخصصی‌دوره‌معمولی دبیرستان را نیز طی میکنند وطبق قراردادی که بین‌سازمان‌شاهنشاهی ووزارت فرهنك اتریش منعقد شده هرسال چندتن از هنرجویان ممتاز کانون برای گذراندن دوره های عالی فنی به‌آن کشوراعزام‌می‌شوند.

امسال هشت تن از هنرجویان برای طی این‌دوره‌انتخاب گردیده‌اند که‌هم اکنون ترتیب اعزام آنان

بقیه در صفحه ۱۳

سفیرکبیر ایران درآرژانتین

بامداد روز دوشنبه (فردا) آقای مرتضی عدل‌طباطبائی سفیر کبیرجدید ایران در آرژانتین با هواپیما عازم‌محل ماموریت خود خواهدشدآخرین سمت آقای طباطبائی ریاست تشریفات‌وزارت امورخارجه بود .

آقایان‌مهندسین ساختمانی
آشپز خانه زه
را توصیه می‌کنند ـ نمایشگاه و فروشگاه جاده‌قدیم شمیران ـ ایستگاه عوارضی ـ تلفن ۷۱۴۶۰

خضاب جمالیه
برای مشکی کردن موها
مورد مصرف میلیونها نفر
با ۳۵ سال سابقه
فروش درتمام داروخانه‌های کشور وخاورمیانه

انتقاد

از : صفاءالدین جهانبانی

کار نیست!

بیکاری درد تازه‌ای نیست . همیشه وجود داشته و اختصاص بمملکت ما نیز ندارد. مطابق اعلام یکی ازموسسات آمارگیری درهر لحظه ، کشور امریکا نیز پنج میلیون نفر بیکار دارد که ازمزایای بیمه بیکاری استفاده‌میکنند.

نتیجه میگیریم که‌از وجودبیکاری در اجتماع نباید نگران بود . تنها ناهنگامی این نگرانی پیش می‌آید که بیکاری در حال توسعه باشد وروزبروز زیاد بشودو برای جلوگیری ازتوسعه سریع آن نیز آنطور که باید سرعت عمل نشان داده نشود .

این توسعه بیکاری هنگامی‌شدت یافت که کارهای ساختمانی بنا بعلل مالی و فنی ومصالح دیگر متوقف‌ماند. کار نداریم که ذات عمل‌از نظر منافع ملی‌تاچه حدصحیح بوده‌است اما نتیجه آن که‌توسعه بیکاری باشد بهیچوجه مطلوب ومطبوع نیست. لازم بتوضیح نیست که از کار ساختمان تنهاعمله وبنا بهره نمی‌برند بلکه وقتی کار ساختن عمارتی شروع بشود بناءنجار، آهنگر، رنگرز، سیمانکار، لولاگرو خلاصه بسیاری از طبقات پیشه‌وران و کارگران صاحب منافعی میشوند وبا همین منافع‌است که اجناس خرازی فروش ،بقال، میوه فروش وامثال آن خریداری میشود و بطور کلی پول بگردش میافتد .

چندروز پیش یك آهنگر شاگرد مغازه خود راکه پسربچه‌ای بود و روزی سه‌تومان مزد میگرفت جواب کرد. پدر ومادر بچه یکنفر را واسطه کردند که پیش آهنگر برود وازاو درخواست کند شاگردش را بیرون نکند ، درمذاکره شخص واسطه و آهنگر، تصادفا نگارنده شاهدبود . آهنگر دلیل جالبی می‌آورد . میگفت شما خودتان میدانید که‌از آن‌پسر بچه‌کاری برنمی‌آید. او فقط جلوی دکان میایستاد وماگاهی وقتها دستور میدادیم که «پسر ،برو دوتاچائی‌بیاور» یااورا میفرستادیم که نوشابه خنکی سفارش بدهد .

حالا پول‌نان را بزور در می‌آوریم. چه رسد به پول چای و نوشابه خنك بعلاوه دراثر بیکاری ، خودمان هم جلوی‌بادخنك‌میشینیم ودیگر احتیاجی نیست که کسی برای خنك شدن ما زحمتی بکشد !پس قبول کنید که‌با این ترتیب شاگرد داشتن ما کار بیهوده‌ای است .

واسطه قانع شدو رفت اما برای مردم این گفتگو پایان ماجرا نیست. بسیاری از هموطنان ها در تنگدستی بسر میبرند . حتی تنگدستی عده زیادی از آنها بخاطر گشایشی است که سابقا در کارشان وجود داشته است .

فلان پیشه‌ور ، در اثر رونق‌کسب درآمد بیشتری بدست آورده است . مامردم مآل اندیشی نیستیم . بمحض مشاهده در آمد بیشتری دست به ولخرجی میگذاریم و خودمان رابرباد میدهیم . او نیز گول درآمد موقت خود راخورده است .فرش وتلویزیون ویخچال قسطی خریده‌است . پسرش را برای تحصیل بآلمان فرستاده و خانه‌اش را عوض کرده است حالا قسط اسباب منزل را بدهکار است. خانه‌اش در گرو بانك رهنی است و باید ماه بماه اقساط‌قرضش رابپردازد. بچه‌اش در خارجه احتیاج پول دارد و باتمام این آلودگیها ، بازار خوب نیست واو یك پنجم این مخارج را هم نمیتواند در بیاورد . او مضمحل میشود وزیربار بدهی از بین میرود. نابودی اقتصادی او یکنوع است و نابودی کارگری که باروزی هشت تومان زندگی میکرده و امروزهشت ماه است که بیکار شده است نوع دیگری . اما تمام آنها از یك منشاء سرچشمه میگیرند و آن رکود پول و توسعه بیکاری است .

دیگر آن قصه قدیمی را که‌چطور برای استخدام ده نفرپاسبان،دوهزار دیپلمه هجوم می‌آورند و چطور برای پرکردن جای خالی یك کارمند صد نفر با توصیه‌های بزرك و کوچك‌گردن کج میکنند، تکرار نمیکنیم . اثبات توسعه بیکاری احتیاج بدلیل ندارد . همینقدر بخاطر مردمی که در مضیقه هستند ، یادآوری میکنیم که باید برای این گرفتاری راه حلی پیداکرد.

توسعه بیکاری و کمبود در آمد خطاکاری را نیز زیادتر میکند . خانواده‌های ضعیف‌ازهم‌پاشیده‌میشوند. قدرتهای کار بیمصرف میمانند وبدبینی وعصیان افزایش پیدا میکند . آثار بیشمار دیگری نیز ظاهر میشوند و ضرر این پیش آمدها بسیار کمتراز آنست که پول دولت صرف ساختن عمارات یا انجام کارهای تولیدی‌دیگر بشود . یقینا اولیاء امور ، غیر از شروع کارهای ساختمانی راههای دیگری نیز برای از بین بردن وضع موجود سراغ دارند و بهر حال ،باید بخاطرشان آورد که دیگر مردم‌کمربند نیز ندارند که آنرا محکمتر کنند ! وقت آنست که برای این گرفتاری چاره ای بیاندیشند .

ما و خوانندگان

نجم آباد

آقای ابوتراب شماخی از طرف زارعین نجم‌آباد ساوجبلاغ مینویسد دراثر عدم توجه‌بوضع قریب چهارهزار نفوس نجم آباد یکصدو پنجاه هزار هکتار زمین مزروعی معطل مانده آب مشروب ندارند و بهداری فاقد پزشك میباشد . تقاضای عطف توجه‌داریم.

ترك کشتزارها

آقای حشمت‌اله مرشدی برای جلوگیری از خروج کشاورزان که تولید کنندگان مواد اولیه غذائی هستند از کشتزار ها و موطن اصلی خود پیشنهاد مینماید قانونی تدوین گردد که‌زارعین رااز فروش اراضی زراعتی عرصه واعیانی منع نمایدضمنا از استخدام کشاورزان بی‌سواد بهر عنوان ممانعت شود تابتوانند بسهولت زمین زراعتی را مهمل گذارده بعنوان عمله وسرایدار و غیره بشهر ها رو آور شوند .

تربیت زنبور عسل

از تبریز آقای حسین فتوت‌رانده محیط بهداشت تبریز مینویسد چون از طفولیت زیر نظر پدرم به تربیت زنبور عسل اشتغال داشتم واطلاعات کاملی در این رشته دارم مایلم باتفاق یك نفر که سرمایه کافی داشته‌باشد باین کار حلال پر منفعت مشغول‌بوده بهره‌برداری کنم و نیمی از عایدی را بصاحب سرمایه تحویل دهم .

کوچه قنات

آقای علیقلی میرمؤیدی مینویسد در خیابان باب‌همایون نزدیك کوچه قنات قهوه‌خانه‌ای وجود دارد عصرها محل اجتماع کارگران و عمله‌ها است و طبعا بسیاری از آنها نیز شب را در آنجابسر میبرند متاسفانه اشخاص بی‌مبالات دراین کوچه ادرار میکنندو این محل‌راکه‌فاصله‌زیادی باشهرداری ندارد نوعی آلوده میمایند که رهگذران ناراحت میشوند بدیهی است ساکنین محل بیشتر دچار عذاب‌خواهند بود مقتضی است برای نظافت محل چاره‌اندیشی شود .

امیرآباد شمالی

یکی از ساکنین امیر آباد شمالی بنام‌آموزگار مینویسد اهالی امیرآباد باید با دو بلیط در دو خط و صرف وقت زیاد در صف‌اتوبوس خود را به محل کار یا مرکز شهر برسانند چون این اتلاف وقت برای کارمندان و دانش آموزانیکه مجبورند بموقع‌خود راباداره یادبیرستان برسانندناراحت کننده است تقاضا میشود شرکت واحد یك خط مستقیم از امیر آباد شمالی تا میدان سپه دایر نماید و یا آنکه خط ۵۵ که فعلا بمیدان کاخ منتهی میشود از طرف پلوار تا امیر آباد شمالی امتداد پیدا کند .

تشویق به بازنشستگی

آقای ناصرالدین مشکوتی کارمند وزارت کشاورزی‌مینویسد برای‌صرفه‌جوئی در بودجه و پیدایش پست خالی جهت جوانان بیکار تحصیلکرده‌اضافه نمودن پنجسال بمدت خدمت کارمندان رسمی است‌وبااتخاذ این طریق‌اطمینان حاصل است که‌صدی پنجاه کارمندانی که قریب ۲۰ـ۲۵ سال سابقه‌خدمت دارند، چون‌ازکاردولتی فرسوده‌شده‌اند بامیل ورغبت‌تقاضای‌بازنشستگی خواهند نمود .

تقاضای تجدیدنظر

عده‌ای از کمك آموزگاران شاهرود مینویسند تصویب نامه شورای عالی فرهنگ‌مبنی براینکه کمك آموزگارانی که دارای گواهینامه ششم ابتدائی هستند پس از توفیق در امتحانات دوره اول متوسطه میتوانند در کلاس های کار آموزی بمنظور تبدیل رتبه شرکت نمایند برخلاف بند الف ماده ٦ قانون استخدام آموزگاران پیمانی میباشد لذا عطف توجه و تجدید نظر در رای شورای عالی فرهنگ را از وزارت فرهنگ تقاضا داریم .

کتابخانه

درباره تربیت

پرو تاگوراس

بقلم: افلاطون

مترجم: دکتر کاویانی . دکتر لطفی

ناشر: کتابخانه ابن سینا

اجازه بدهید برای معرفی این کتاب از مقدمه آن استفاده کنم :

... بعد از «آپولوژی » و«لاخس» و «شارمیدس » و «کریتون » و «وای تیفرن »که از کتاب‌های اولیه افلاطون بشمار میروند برای اولین باراو در «پروتاگوراس » سعی‌دارد که آنچه را که میخواهد بگوید روشن‌تر ورساتر بیان نماید.چنانکه میدانیم سقراط درمقابل سوفسطائی هاکه آن موقع عهده‌دار تعلیم و تربیت در یونان بودند وسعت‌مربی داشتند افکار بکلی تازه‌ای بمردم ارائه کرد .که بالاخره منتهی به محاکمه و مرگش شد .

افلاطون درپروتاگوراس سقراط را درمقابل سوفسطائی ها که معروفترین آنها پرو تاگوراس‌باشد قرارداده و آنها را اینجا باهم‌وارد بحث میکند .

بحث سقراط با پرو تاگوراس در واقع مبارزه‌ایست برسراین‌موضوع که چه نوع‌تربیتی تربیت حقیقی است .

تربیت سوفسطائی یاتربیت سقراط ؟صحنه‌هائیکه افلاطون در این کتاب ساخته بی‌نظیر است همچنین به‌بهترین وجهی از عهده مجسم ساختن شخصیت های این کتاب برآمده‌است .

«پروتاگوراس » عینا مثل یك درام است یعنی هم فشرده است وهم موثر وهم‌زنده‌امیدوارم‌مترجمان محترم و ناشر در چاپ انتشار اینگونه کتب مفید موفق باشند .

نخجیران

بحث درباره داستانی‌ازمولوی

تالیف: ادوارد ژوزف

ناشر: موسسه انتشارات امیرکبیر

دیوان مثنوی مولوی دریای پر گوهریست که‌هرکس در آن‌غواصی کند به‌نسبت استعداد و کوشش خود گوهری فرا چنك می‌آورد.

مولوی ضمن داستانهای خودیك دنیا حکمت بمامی‌آموزد .

دیوان مولوی یك کلاس آدم سازیست و میتواند کسانی را که در نکبات و بدبختی ها غوطه‌میزنند نجات بخشد .

هرورق از مثنوی مولوی دفتری از دانش‌و معرفت است ولی‌متاسفانه مولوی آنگونه که باید حقش ادا نشده و بمناسبت عمق مطالب کمتر گرد کتابش میگردند و اگر مردم میدانستند که دیوان مثنوی‌مولانا چیست و مولوی کیست هرسال ده ها مرتبه کتاب او چاپ می‌شد .

نخجیران نام کتابیست که درآن راجع به‌دادستان نخجیر ان و شیر و خرگوش مولانا بحث شده وآقای ادوارد ژوزف تالیف کرده و آقای بدیع‌الزمان فروزانفر برآن مقدمه نوشته‌اند .

آقای ژوزف باتسلط فوق‌العاده جز به‌جزء به‌تحلیل ابیات‌این‌داستان پرداخته و مطالعه آن شایسته بسی استفاده است .

بودجه آمریکاو بودجه‌ایران

بقیه از صفحه ۵

وتوسعهٔ بیشتر یااز عامل کسر کردن مالیات بحث کنم واز اثر آن برروی ازدیاد قوه خریدطبقه پائین‌یا بالای اجتماع نتیجه بگیرم ویا بتحصیل‌سود بعنوان یکی از عوامل عمدهٔ ایجاد وازدیاد تاسیسات تولیدی اشاره نمایم و یاآنکه ادعا کنم که هدف خرجهای دولت باید ریال برای ریال باشد نه‌ریال برای صفر . همه اینها وموارد دیگر ممکن است برای مدت طولانی داروی درد باشد ولی آنچه مشکل را در مدت زمان کوتاه حل میکند گدامست ؟ برای نشان دادن این راه کوتاه ، آمار زبان داری از کسر بودجه آمریکا از سال ۱۹۰۰ میلادی عینا در ذیل‌نقل میشود . برای‌آنکه در صحت‌این آمار تردیدی باقی نماند متذکر میشود که آمار مزبور از صفحات ۳۳ و۳٤ مجله اخبارو گزارش جهان مورخ ۱٦ جولای ۱۹٦۲ (۲۵ تیر ۱۳٤۱) اخذ شده است ، این آمار بقدر کافی گویا است ، ولی برای آنکه شبهه‌ای در استنباط از این آمار برای کسی باقی نماند به‌بحث کوتاهی در آخرین مقال پرداخته میشود.

بودجهٔ آمریکا در سال ۱۹۰۰ درست ۵۰۰ میلیون دلار بود ، در سال ۱۹۱٦، یك سال قبل از آنکه آمریکا وارد جنك شود این مبلغ از ۷۰۰ میلیون دلار متجاوز گردید . در پایان جنك جهانی اول رقم مزبور به ۱۸٫٤ بیلیون دلار رسید .

در اواسط سال ۱۹۲۰ حکومت فدرال آمریکا کمتر از ۳بیلیون دلار در سال خرج میکرد . در زمان پرزیدنت روز ولت هنگام طرح «تربیت جدید» هزینه به ۹بیلیون دلار رسید .در آمدمالیاتی ۵بیلیون دلار درسال بود قرض از ٤۰ بیلیون دلار تجاوز میکرد .

جنك دوم جهانی آغاز شد ، اساس هرچیز تغییر کرد ، در پایان‌سال مالی ۱۹٤۵ به ۹۸٫۳ بیلیون دلار بالغ گردید ، درآمد آن سال ٤٤٫۳ بیلیون دلار بود ، کسر بودجه به رقم ۵٤ بیلیون دلار سر میزد ، میزان قرض در سال بعد ازپایان جنك ۲٦۹ بیلیون دلار بود .

پرزیدنت ترومن در سال مالی ۱۹٤۸ هزینه را به ۳۳ بیلیون دلار تقلیل داد . در آمد ٤۱٫٤ بیلیون دلار بود .این بالاترین افزایش رقم بودجه در تاریخ کشور آمریکا بود ، بیش از ۸بیلیون دلار . قرض به ۲۵۲٫۳ بیلیون دلار کاهش یافت .

در جنك کره کسر بودجه بازگشت کرد ودر تمام دورهٔ مزبور بهمان حال باقی ماند . در سال مالی ۱۹۵۳ هزینه بمیزان ۷٤ بیلیون دلار افزایش یافت . دریافت مالیات در همان سال ٦٤٫۷ بیلیون دلار بود و قرض به۲٦٦ بیلیون دلار افزایش حاصل کرد .

پرزیدنت آیزنهاور پس از جنك مزبور هزینه را درسال مالی ۱۹۵۵ به ٦٤٫٤ بیلیون دلار کاهش داد .در سال ۱۹۵۹ هزینه به ۸۰٫۳ بیلیون دلار بالغ شد ، در حالی که در آمد حاصل از مالیات ٦۷٫۹ بیلیون دلاربود. بزرگترین میزان کسر بودجه زمان صلح درتاریخ ملت آمریکا .

سال بعد همه چیز تغییر کرد ، هزینه به ۷٦٫۵ بیلیون دلار تقلیل یافت ومالیات به ۷۷٫۷ بیلیون دلار بالغ گردید . مبلغ اضافه بودجه ۱٫۲ بیلیون دلار شد . قرض به میزان ۲۸٦ بیلیون دلار رسید .

هنگامیکه پرزیدنت ایزنهاور مالیه مملکت را به پرزیدنت کندی‌واگذار کرد کسر بودجه بار دیگر بازگشت نمود . بنا براین در اولین سال مالی ، نیمی در دورهٔ ایزنهاور ونیمی در دورهٔ کندی مجموع هزینه ۸۱٫۵ بیلیون دلار بود ، درآمد مالیاتی ۷۷٫٦ بیلیون دلار بود و کسر بودجه رقم ۳٫۹ بیلیون دلار را نشان میداد.

درسال مالی که اخیرا پایان یافت ، پرزیدنت کندی مخارج را به‌بیش از ۸۹ بیلیون دلار بالا برد یعنی ۷٫۵ بیلیون دلار بیشتر از سال مالی ایزنهاور ـ کندی . در آمد در حدود ۸۱٫٦ بیلیون بود ، کسر بودجه در این سال به حدود ۷٫۵ بیلیون دلار میرسید . درسال مالی که از اول جولای ۱۹٦۲ شروع شده است انتظار میرود مخارج لااقل به۹۳ بیلیون دلار برسد.

باوجود رقم سرسام آور قرض مزبور کنگره اخیرا به رئیس جمهور اختیار داده است که تا ۳۰۸ بیلیون دلار قرض نماید .

از این مبالغ گیج کننده‌ای که ملت آمریکا در طبق اخلاص نهاده و بدولت خود در کمال صفا ورضا قرض داده است چه چیز استنباط میشود؟ آیا غیر از این است که ملت به دولت منصوب خود اعتماد دارد ؟ چرا وضع در کشور مابر عکس است ؟ چرا هرکسی میخواهد هرچه در دسترس او گذارده میشود بجیب بزند ونم پس ندهد ؟ سئوال کردن دلیل تعقل است ، ومبنای هر پیشرفتی است ، سعی کنیم از خود از این قبیل سئوالات بنمائیم وجوابهای منطقی آنهارا پیدا کنیم .

وقتی در کشور مزبور رئیس دانشگاه که در عین داشتن مقام شامخ علمی مدیر یکی از بانکهای بزرك در مرکز استان «ایلینویس» است، شروع سال تحصیلی را بابستن لنك وقاچ کردن هندوانه وتوزیع آن بین دانشجویان جشن بگیرد ویا آنکه سینی بدست در صف دانشجویان بایستد بدون اینکه از دیدن او کسی رم کند ، غذای خود را بگیرد ودر گوشه‌ای مثل همه دانشجویان دیگر بنشیند ، با چنین رفتاری انتظار دارید غیر از آنچه ملاحظه شد بمشکل دولت خود پاسخ بگویند ؟!

رقم ٦۰۰ میلیون تومان کسر بودجه رقم خیلی درشتی نیست ،با احتساب ۸تومان یك دلار میشود ۷۵ میلیون دلار . مقایسه ۷۵ میلیون با ۳۰۸ بیلیون درست نسبت فیل است بافنجان . آیا واقعا ملت ما نمیتواند این ۷۵ میلیون دلار را بعنوان قرض بدولت بپردازد ؟ بنظر میرسد در بین افراد ملت کسانی هستند که اگر بخواهند از موجودی خود در بانکهای خارجی بردارند در مدت کوتاهی میتوانند مشکل دولت را منتفی کنند .آیا این بی‌اعتنائی مردم دلیل دیگری جز بی‌اعتمادی آنها بدولتها میتواند داشته باشد ؟

گمان میکنم مشکل بودجه وهر مشکل دیگر دولت قابل حل است هر گاه دولتها پایه های حکومت خود را در قلوب مردم بنا نهند واعتماد عمومی را جلب نماید .

بااین ترتیب آیا بهتر آن نیست که بیك باره کاسهٔ گدائی را از خارجی خورد کنیم وبخود بگوئیم :

توزخود جوی آنچه میجوئی که‌بغیراز تودر جهان کس نیست

الجزایر بکجا میرود؟

بقیه از صفحه ۵

ژونیه نمایندگان ولایت چهارم (الجزیره) مخصوصا سرگرد حسن که روز دهم ژونیه برای آشتی دادن خیضر وبن‌بلا بادولت موقت الجزایر برباط رفته ومدت ده‌روز تمام برای سازش ومصالحه‌میان‌دو طرف‌کوشش کرده بود بنفع بن بلا رای داد .

از آن پس چهار ولایت از شش ولایت الجزایر از بن بلا طرفداری می‌کنند .در ولایت دوم از چهار نفر رهبر محلی دونفر شان از «بن‌بلا» بومدین وستاد ارتش آزادی بخش‌که رسما از طرف‌دولت موقت منحل‌شده است طرفداری می‌کنند .

اکثریت نمایندگان ولایت‌ها برای خارج شدن از بن بست پیشنهاد کردند که دفتر سیاسی آینده جبهه آزادی بخش الجزایراز اعضائی که‌در تریپولی انتخاب شده بودند تشکیل شود باین‌ترتیب بلقاسم کریم‌قربانی اصلی این‌تصمیم‌شدورهبران تلمسن بررقیبان خود تسلط یافتند . روز سه شنبه۲۱ ژونیه تصمیم نمایندگان ولایت‌ها بوسیله‌فرماندهان‌ولایت‌های اول ،پنجم‌و ششم باطلاع‌زمامداران تلمسن رسید .دراین هنگام اکثریت اعضای شورای ملی‌انقلاب الجزایر از نظامی‌وغیر نظامی‌در تلمسن حضور داشتند .

روز یکشنبه ۲۲ ژونیه سرگرد سلیمان که از طرف افسران ولایت دوم از زندان آزاد شده بود وجمعی از افسران ولایت چهارم از جمله سرگرد حسن وارد تلمسن شدند . ظاهرا حضوراکثریت اعضای شورای ملی‌انقلاب‌الجزایردراین ناحیه‌وورود افسران‌نامبرده به‌تلمسن از یکطرف وحوادثی که در ماه ژوئن گذشته در تریپولی روی داد و همچنین تصمیم شورای ولایت ها بن‌بلا وخیضر را وادار کرد که دولت موقت الجزایررا در برابریك عمل‌انجام شده سیاسی قرار دهند .

(ناتمام)

اعلامیه‌های شهربانی

بقیه از صفحه ۵

همچنین وسائط نقلیه کندرو وچهار- پایان درروز سه شنبه نهم مرداد ماه‌از ساعت ٦ صبح الی ۱۲ بعد از ظهر در هردوجاده ممنوع است .

۳ـ حداکثر سرعت اتومبیلهاچهل کیلومتر است .

٤ـ رانندگان وسائط نقلیه عمومی باید برك معاینه وسیله نقلیه راهمراه داشته ودر صورت بازدید مامورین ارائه دهند و اگر فاقد برك معاینه باشند در همان محل متوقف شده واز حرکت وسیله نقلیه آنان تا آخرین ساعت مقرره جلوگیری خواهد شد .

۵ـ محل‌توقف‌وسائط نقلیه‌موتوری درهردوجاده برای سوار وپیاده‌کردن مسافرین منتهاالیه سمت راست جاده خواهد بود .

٦ـ اتوبوسها وسایر وسائط‌نقلیه موتوری بهیچ عنوان حق سوار کردن مسافر اضافی ندارند .

۷ـ بمنظور کمك‌و مساعدت فوری بعابرین ورانندگان دوپاسگاه انتظامی یکی درسه‌راه فرح‌آباد و دیگری در ابتدای جاده قم برقرار میباشد .

۸ـ سه‌پست‌امدادی‌بهداری شهربانی درسه‌راه کارخانه سیمان وسه‌راه‌جاده قم وآرامگاه و امامزاده حسن برای کمك به مصدومین با تجهیزات کامل وآمبولانس دائر خواهد بود .

شهربانی‌کل کشور

آگهی حراج کالای متروکه وضبطی

حراج عمومی کالای متروکه و ضبطی کل گمرك همه هفته روزهای شنبه ـ دوشنبه ازساعت ٤ بعداز در محل سالن گمرك امانات پستی واقع‌درخیابان سپه (باغ ملی) و چهار شنبه ها ازساعت ده صبح در محل اداره گمرك ایستگاه واقع درخیابان آرامگاه دایر است .

طالبین می توانند با مراجعه به اداره فروش کالا های متروکه و اطلاع از مشخصات کامل کالا های‌موردحراج درجلسات‌حراج عمومی شرکت‌نمایند الف ۱۲۵٦ ازطرف مدیر کل گمرك ـ بهگو

آـ۱۲۲۲۱۲

قابل توجه وزیر محترم دادگستری

محترما معروض میداریم اینجانبان امضاء کنندگان ذیل زارعین دهکده دولت‌آباد کرون‌از قراءاستان دهم براین که‌امسال آقای مصطفی سلطانی مالك غاصب دولت آباد شخصی را بنام مرتضی اسماعیلی ساکن گلهران راکه مردی ماجراجو و اخلالگر و تاکنون باعث چند قتل شده تحریك کرده که‌از ما زارعین بابت حق التعلیف هرگوسفند مبلغ شصت ریال‌که تاکنون سابقه نداشته دریافت کندما شکایتی بدادگاه نجف‌آباد نمودیم وحکم رئیس دادگاه صادر شد ولی مرتضی نامبرده اعتنائی به حکم رئیس دادگاه نکرد ما بیچارگان را تحت فشار و شکنجه قرارداد ناچارا شکایتی به فرمانداری محل نمودیم ولی متاسفانه بشکایات ما رسیدگی نشدو مالك آقای فرماندارا درمحل دعوت کردو بنا بخواهش آقای فرماندار ما سندی به مبلغ پانزده هزارریال بمالك دادیم ولی بازهم مرتضی اسماعیلی دست از سرما بر نداشت تا این‌که چند شب پیش ۳۰ نفر از اهالی ده دره بید و گلهران‌رادر منزل جمع می کند وبه‌آنها پول داده ودستور میدهد که بروید دولت آباد و بمنزلهای زارعین‌بریزید وقتل و غارت کنید آنهاهم دستورات اورا اجرا کردند و ریاست محترم دادگاه نجف آباد دراین مورد باحسن نیت رسیدگی و جلوگیری کامل نمودند ولی مرتضی مرتکب یك قتل و مجروح کردن ۳۰ نفر گردیده وهم‌اکنون دستیاران او وعده‌ای از زارعین د رزندان بسر می برند ما بازهم شکایتی بدفتر بازرسی شاهنشاهی و جناب آقای نخست وزیر و وزیر کشاورزی نمودیم ولی تاکنون بعرض ما بیچارگان رسیدگی نشده است استدعای عاجزانه در مورد احقاق حق خود داریم .

عباس زمانی ـ محمد علی عباسی ـ سید اسداله موسوی ـ حسن عباسی و قریب صد امضای دیگر

آـ۱۲۱۲۲

کارخانجات اسپید
معرفی میکند
آب گرمکن اسپید
در دونوع ۳۰ و ٤۵ گالنی
فروشگاه ونمایشگاه :خیابان شاه‌چهارراه آقاشیخ هادی
تلفن :٤۹٤٤۱ـ٤٦۳۰٦

آگهی مناقصه شماره ۱۸۲۵ ـ س

سررشته داری نیروی دریائی تهیه و نصب یکدستگاه تانکی آب را روی خود رو از طریق مناقصه خریداری مینماید داوطلبین میتوانند بامراجعه بسررشته داری نیروی دریائی واقع در خیابان پهلوی دوراهی یوسف آباد (ستاد نیروی دریائی) برك شرائط و برك مشخصات‌تانکی مورد آگهی را اخذو پیشنهادات خود راتا ساعت ۹ صبح روز ۱۸ر۵ر٤۱ درپاکت لاك‌و مهر شده که روی آن‌نوشته شده‌باشد (مربوط به تانکی آب) بدفتر سررشته‌داری نیروی‌دریائی تحویل و رسید اخذنمایند پیشنهادات درساعت ۱۰صبح روز پنجشنبه ۱۸ر۵ر٤۱ باحضور کمیسیون بازو قرائت خواهد شد به‌پیشنهادات فاقد برك مشخصات ترتیب اثری داده نخواهد شد رئیس سررشته داری نیروی دریائی ـ سروان تمجیدی

آـ۱۱۸۳۸ ۱ـ۳

آگهی مسابقه ورودی دانشکده ادبیات

دانشکده ادبیات اصفهان درسال تحصیلی ٤۱ـ ٤۲ برای هر یك از رشته های زیر :

زبان و ادبیات فارسی ـ فلسفه و علوم تربیتی ـ زبان و ادبیات انگلیسی ـ فرانسه ـ عربی ـ ارمنی تعدادی دانشجو از طریق مسابقه قبول مینماید .

داوطلبان میتوانند از تاریخ اول شهریور تا آخر وقت اداری روز پنجشنبه ۲۲ شهریور همه روزه صبحها باستثناء روز های تعطیل با در دست داشتن مدارك زیر :

۱ـ گواهی نامه ششم متوسطه (ریاضی ـ طبیعی ـ ادبی و یا علمی سابق)و یا پروانه قبولی .

۲ـ عکس ٤×٦ دو قطعه .

۳ـ رونوشت شناسنامه یکبرك .

٤ـ مبلغ ۲۵۰ ریال‌حق ثبت نام .

بدبیرخانه دانشکده ادبیات اصفهان مراجعه وثبت نام نمایند .

داوطلبان شهرستانها میتوانند مدارك فوق‌رابا پست سفارشی‌ارسال دارند . مسابقه ورودی روز یکشنبه ۲۵ شهریور ماه ٤۱ انجام خواهد پذیرفت . الف ـ۲۵۵۷

رئیس دانشکده ادبیات اصفهان ـ دکتر فاروقی

آـ۱۱۵۵۲ ۱ـ۲

آگهی وزارت صنایع و معادن درباره نشریات آماری

بدین وسیله باطلاع صاحبان صنایع وبهره‌برداران معادن وکلیه افراد و موسسات علاقمند به مطالعهٔ واستفاده ازنشریات آماری‌این‌وزارت میرساند :

مجله راهنمای صنایع ایران (شامل نام‌ونشانی کارخانجات) و نیز نشریه آمار فعالیت های‌صنعتی ومعدنی ایران‌بزبان‌فارسی وانگلیسی برای استفاده افراد وموسسات داخلی‌وخارجی علاقمند ازطبع خارج و آماده فروش میباشد .

متقاضیان میتوانند برای خرید ودریافت نشریات مزبوردرقبال هر نشریه ۵۰ ریال باداره تدارکات این‌وزارت مراجعه فرمایند .

آـ۱۱۲۷٦ ۱ـ۳ وزارت صنایع ومعادن

آگهی قبول دانش آموز

دبیرستان نظام تهران برای سال تحصیلی ٤۲ ـ۱۳٤۱ تعدادی دانش‌آموز برای کلاس ششم متوسطه (شعبه ریاضی) باشرایط زیر می‌پذیرد :

۱ـ تابعیت ایران .

۲ـ تناسب اندام‌وصحت مزاج طبق گواهی پزشکی ارتش

۳ـ سن داوطلبین کمتر از ۱۸ و بیشتر از ۲۲ سال نباشد .

٤ـ داشتن گواهی قبولی کلاس پنجم ریاضی در خرداد ماه ٤۱ از دبیرستان مربوط .

۵ـرونوشت مصدق شناسنامه ٤ برك

٦ـ گواهی عدم سوء پیشینه یکبرك

۷ـ عکس بدون کلاه ٦×٤ ـ ٦ قطعه

۸ـ تقاضای ولی وتقاضای دانش‌آموز

۹ـ گواهی حسن اخلاق از دبیرستان مربوطه

۱۰ـ نام‌نویسی از ۱۰ مردادماه ٤۱ تا ۳۰ مردادماه ٤۱ از ساعت ۸تا ۱۱ صبح (باستثنای روزهای تعطیلی) خواهد بود.

۱۱ـ تعداد داوطلب مورد احتیاج از طریق مسابقه ورودی تعیین خواهد شد و مواد امتحانی عبارت است از (فارسی ـ جبر ـ هندسه ـ مثلثات ـ زبان خارجه)

۱۲ـ دانش‌آموزان در مدت تحصیل در دبیرستان نظام شبانه روزی بوده واز لباس وپوشاك وحقوق مقرره استفاده خواهد نمود.

فرمانده دبیرستان نظام ـسرتیپ‌رکنی‌فر

آـ۱۱۸۳٦ ۱ـ۲

عکاسی خیلی آسان است ... اگر
یك دوربین
فی‌یستا کداك
داشته باشید
دوربین فی یستا کداك دوربینی است بسیار ساده، دقیق وارزان که‌دارای‌جای نصب فلاش بوده برحسب فیلمی که بکار می برید میتوانید عکسهای سفید و سیاه ، رنگی واسلایدهای رنگی بگیرید .
FOTO Kodak CINE
Kodak BROWNIE FIESTA
فی‌یستا
ازکلیه عکاسی‌ها ابتیاع فرمائید

بانو

اگر به ییلاق میروید این مطلب را حتما بخوانید

امان از دست مگس !

وای از دست پشه !

برای جلوگیری از گزش حشرات چه باید کرد ؟

آقای دکتر ، موقعیکه به ییلاق میروم از دست حشرات آسایش ندارم .

خانم «ب» باشوخی علاوه کرد : آقای دکتر ، هفته دیگر مرخصی تابستانی من شروع میشود و ایندفعه دیگر باقیش باشماست که بمن خوش بگذرد یانه .

دکتر پرسید : چگونه ممکن است که من در خوش گذشتن ویا بدگذشتن تعطیلات شما موثر باشم ؟

خانم گفت : برای اینکه سال گذشته عامل ازبین رفتن لذت پانزده روزه تعطیلی سالیانه من پشه های ریز و درشت وسایر حشرات کوهستانی بودند وتمام بدنم از اثر نیش آنها و خارش خودم مجروح شده بود .

براستی که این وضع برای من طاقت فرسابود ، زیرا نه تنها تمام مدت شب ها را از شدت ناراحتی میبایست بیدار باشم و بلکه درآخر تعطیلی آنقدر خسته شده بودم که احتیاج بیك استراحت پانزده روزه دیگر برای جبران اینهمه ناراحتی داشتم !

دکتر گفت : بلی ، میدانم که خیلی بشما سخت گذشته است ولی این نکته راهم باید بدانید که این رازعجیب هنوز فاش نشده که چرا بعضی از مردم اینقدر مورد توجه حشرات واقع میشوند و بعضی دیگررا اصلا حشرات نیش نمیزنند . ولی باتمام این احوال خانم « ب » جنابعالی نگران نباشید .

برای رفع اینگونه آفات چندین راه وجود دارد . یکی از بهترین طرق جلوگیری از خارش پوست ، همان نخاراندن پوست میباشد . درست است که این کار خیلی سخت است .ولی اینراهم باید بدانید که برای جلوگیری از تحریك و ناراحتی پوست ، باید هر کار سخت و طاقت فرسائی را انجام داد ، نخاراندن محل نیش پشه درحدود هزار مرتبه از اهمیت و توسعه ناراحتی آن میکاهد . بزرگترین فائده نخاراندن پوست اینستکه از ورود میکروب به پوست جلوگیری میکند .

خانم « ب » پرسید ، بسیار خوب این بجای خود کار خوبی است ، اما من چطور میتوانم از شر حشرات در امان بوده و آنها را از خود دورسازم؟

یك پیشگیری خیلی ساده

ـ : خانم «ب» باید بدانید که تمام حشرات بدون استثناء از بوی مواد ضد عفونی مثل (دتول وزانت) متنفرند و ...

خانم «ب» حرف مرا برید و با اعتراض گفت :

ولی من دوست ندارم هر جامیروم مثل یك بیمارستان سیار بوی مواد ضد عفونی بدهم .

گفتم : نه ... نه .. اشتباه میکنید لازم نیست که آنقدر مواد ضد عفونی بخود بزنید که مثل بیمارستان بوی مواد ضد عفونی بدهید . کافی است که موقع حمام کردن مقدار کمی مثلا یك قاشق غذاخوری ازین مواد «آنتی سپتیك »توی آب حمام ریخته و بدن خودرا با آب آن بشوئید . اگر این عمل را روزانه انجام دهید ، خواهید دید که تا چه اندازه باور نکردنی این ناراحتی را برطرف ساخته‌اید . تازه نه تنها دوستان شما ، بلکه خودشما هم بوی آنها را نخواهید فهمید ، تنها حشرات بوی آنرا استشمام کرده و از شما دور خواهند شد .

خانم « ب » دلش نمیخواست که زحمت هیچ کاری را بخود بدهد ، پرسید : بهترین و کوتاه ترین راه معالجه گزیدگی حشرات کدام است؟

ـ مایعات ترکیبی خنك کننده‌ای از قبیل کالامین خیلی مفید است ولی مرهمی که مخلوط با « فنیندامین » باشد روی پوست و در محل گزیدگی حشره بمالید اثر معجزه آسائی خواهد داشت .

این مرهم همچنین برای التیام و آرامش گزیدگی پشت وجانورهای دریائی و خارش ناشی از ماسه های صحرائی وسایر ناراحتی های پوست موثراست.

فورا اقدام نمائید

ـ آقای دکتر این مواردی راکه شما گفتید همه راسعی میکنم . بخاطر داشته باشم اما خرمگس و جای نیش آنهارا چگونه معالجه کنم ؟فکر میکنم نیش خرمگس خیلی خطرناك باشد . اینطور نیست ؟

ـ اوه ... بله . البته اگر نیش خر مگس خیلی عمیق باشد احتمال دارد که میکرب وارد بدن شده و موجبات ناراحتی های بیشماری رافراهم نماید .

در چنین مواردی محل گزیدگی را باالکل خوب تمیز کرده و مقداری مرهم « انتی‌سپتیك » روی آن بمالید نکته مهمی که باید بخاطر داشته باشید اینستکه اگر محل گزیدگی بعداز مدت کوتاهی ورم کرد وکاملا ناراحت شد باید بلافاصله بدکتر مراجعه کرد و زیر نظر پزشك آنرا معالجه نمود .

گزیدگی زنبور و زنبور عسل را چکنم ؟

ـ بسیاری از مردم ، همینکه زنبور یا زنبور عسلی‌را دیدند از آن وحشت کرده و در صدد کشتن آنها برمی‌آیند . نکته ایکه خیلی جالب است اینستکه این حشرات را تا آزار نرسانند ، : آنها هم متقابلا نیش نخواهند زد . این غریزه طبیعی آنهاست که بوسیله نیش زدن از خود دفاع کنند . خوشبختانه زنبور های معمولی نیش خودرا در پوست بجای نمی گذارند. اما زنبور عسل زهرو نیش خودش را در پوست همراه با میکربهای بسیار موذی بجای میگذارد .

ـ آقای دکتر شما خیال مرا راحت کردید ، فکر میکنم با بکار بستن دستورات شما ، امسال از تعطیلات تابستانی خود لذت ببرم .

اکثر بانوان میترسند که نورچشمی زیبائی‌را از آنها بگیرد در حالیکه:

آبستنی خانمهارا زیباتر میکند...

قدم بقدم دنبال نورچشمی

حاملگی بازیبائی چه ربطی دارد؟ لازم بیاد آوری نیست که برای خانمها ، در همه حال و در همه اوقات مهمترین مسئله زیبائی‌است واگر باعده‌ای از متفکرین افراطی همعقیده باشیم باید قبول کنیم که زن هرچه میکند برای اینست که زیباتر بشود با این اطلاع ، به‌بینیم بار داری با غریزه زیبائی خواهی بانوان چگونه کنار می‌آید .آنطور که تجربه و آمار نشان میدهد ، نودو پنج در صد زنانیکه باراده شخصی از بچه‌دار شدن خودجلوگیری میکنند در فکر نگهداری زیبائی خود هستند و میترسند که مبادا بارداری ، زایمان ، بچه شیر دادن و خلاصه «مادری» زیبائی اندام و چهره آنها را ازمیان ببرد، این طرز تفکر مسلما مردود است و بانوئی که اینطور تصوراتی دارد، ازهر طبقه که باشد باید متظاهر و خود پسند شناخته شود. درمقابل بانوانی هستند که بدون شانه‌خالی کردن از زیر بار مسئولیت‌مادری در فکر چاره میمانند که برای حفظ زیبائی در ایام بارداری و بعد از زایمان چه باید کرد ؟

درباره زیبائی چهره تجربه نشان داده‌است که اکثر بانوان درایام بار داری ، بطور محسوسی زیباتر میشوند . علت آن واضح است . خانم بار دار طی دوران نه ماهه حاملگی بین هشت تا دوازده کیلو اضافه وزن پیدا میکند. گر چه این اضافه وزن تاحدی مربوط به‌وجود جنین‌ومایعات‌همراه‌آنست اما لااقل چهار پنج کیلوی آنهم منحصرا به وزن خود خانم اضافه شده است این گوشت اضافی همه چاله چوله‌های صورت‌و پوست را پرمیکند ، چهره گوشتالو و گرد میشود . پوست کشیده وشفاف وبراق میگردد .تمام این آثار باعث برزیاد شدن جلوه زیبائی میشود از طرف دیگر حالت عمومی بدن و مخصوصا ترشحات غدد داخلی تاثیر بزرگی درشفافیت پوست حالت چشم و جلوه ظاهری نشان میدهند ، تحت این آثار ، بانوی بار دار از لحاظ چهره زیباتر میشود واما اندام .

گرفتاری اصلی و شکایت واقعی خانمها ازخراب شدن وضع اندام‌شان است متاسفانه برای‌این‌ناراحتی چاره‌ای نمیتوان پیدا کرد بچه ناچار است در رحم مادر بزرك شود و بزرك شدن او هم بابرآمدگی شکم وپهلو ها بزرك شدن باسن‌وضخامت پاها همراه است تنها میتوان‌سئوال کرد که راه بازگشت بو ضعیت قبل از حاملگی چیست ؟ بعد از زایمان ، خود بخود بسیاری از تغییرات ظاهری بدن‌برطرف میشوند اما این تغییر خود بخود کافی نیست درست است که‌استخوانهای وسیع شده رانمیتوان بجای اولش برگرداند اماورزشها و تمریناتی وجود دارد که تااندازهٔ زیادی اندام و مخصوصا عضلات شکم را بوضع سابق بر میگرداند . درباره این تمرینات بموقع صحبت خواهدشد.

باز گشت بوضع بدنی اولیه با کوچك شدن عضلات در نواحی مختلف بدن همراه است وقتی عضله کوچك شد پوست روی آن چروك میخورد واین وضعیتی است که هر خانم بار دار نگران آنست باید گفت بطور ذاتی بعضی‌از پوستها در مقابل این چین وچروك ها مقاومت میکنند و فرم خود رااز دست نمیدهند و بعضی دیگر به شدت تحت تاثیرواقع میشوند و چروك میخورند بااینحال مراقبت درایام بارداری بسیار ضروری است چرب کردن پوست ماساژ ، وبه‌خصوص استحمام مرتب کمك می کند باینکه پوست کمتر چروکیده بشود .

گیسوان بانوی بار دار نیز که از واحدهای اصلی زیبائی بشمار می آیند در ایام بار داری دچار خطر هستند ، ریزش موو پیدایش موخوره آثار بدی است که گیسوان خانم بار دار از خود نشان میدهد .

برای جلوگیری از این حالت پیشنهاد میکنند که در ماههای‌اول بارداری بانوان گیسوی خودرا کوتاه کنند و تاآخر نیز کوتاه‌نگهدارند، موی کوتاه هم آسانتر تمیز میشود هم دیرتر موخوره میگذاردوهم کمتر میریزد

باید اضافه کرد که کوتاه کردن مو با صرفه جوئی درموادغذائی‌بدن ربط عمده‌ای ندارد، نبایدتصور کرد که چون مو ها را کوتاه کرده‌اند مواد موجود در بدن به مصرف « مو سازی » نمیرسد. این توصیه فقط برای نظافت و نگهداری بهتر موها است .

بهر حال ، با این دقتها امکان ازبین رفتن زیبائی از میان میرود یا لااقل کمتر میشود، چه باید کرد ؟ هیچ چیزی را بکسی مجانی‌نمیدهند نور چشمی را هم وقتی بمادری می دهند باید قبول کند که اندکی از جلوه اندام زیبا و چهره قشنگش کم بشود !

شرکت سهامی بی . اف . گودریچ ایران

قیمتهای خود را تقلیل میدهد

شرکت سهامی بی . اِف . گودریچ ایران بانهایت خوشوقتی اعلام میکند که از تاریخ دهم تیر ۱۳۴۱ (اوّل جولای ۱۹۶۲) قیمت لاستیک وتوبی ساخت ایران بشرح زیر تقلیل داده است :

اتومبیلهای سواری	۵ درصد
اتوبوس	۱۰ درصد
کامیون	۱۰ درصد

شرکت سهامی بی . اِف . گودریچ ایران ضمناً باطلاع عموم میرساند که برخلاف لاستیکهائی که از خارج وارد وروی استاندارد بین المللی ساخته میشود لاستیکهای ساخت ایران مخصوصاً مناسب باآب وهوا وجاده های ایران تهیه میگردد .

فن آشپزی را فراگیرید

کلاسهای آشپزی انجمن دوشیزگان و بانوان

طرز تهیه انواع غذاهای ایرانی و فرنگی را در مدتی کوتاه بشما یاد میدهد .

این کلاسها زیر نظر یکی ازاستادان ورزیده و باتجربه آشپزی اداره میشود وشمارا باتمام فوت وفن آشپزی آشنا میسازد.

برای نامنویسی همه روزه صبح وعصر بدبیرخانه انجمن دوشیزگان وبانوان (خیابان شاهرضا ـ خیابان فرصت ـ جنب کوچه سوئد ـ شماره ۷۳ تلفن ۶۹۷۱۵) مراجعه فرمائید.

صاحب اختراع ـ طریقه تهیه کشو چفت وبست

دربافندگی ـ که درایران نیز تحت شماره ۳۸۰۱ به‌ثبت رسیده‌بهره‌برداری اختراع را درایران پیشنهاد می‌نماید . اشخاص ذینفع به‌دفتر وکالت ژوزف درقاهره مصر صندوق پست ۱۱۱۷ مراجعه نمایند .

آ ـ ۸۱۰۹

شرایط نامنویسی مسابقه ورودی دانشکده صنعتی (پلی تکنیك تهران)

نام‌نویسی داوطلبان برای سال تحصیلی ۴۲ـ۴۱ از صبح روز دوشنبه پانزدهم تاظهر روز پنج‌شنبه‌بیست و پنجم مردادماه جاری همه روزه از ساعت ۸ تا۱۲ صبح در محل دانشکده صنعتی واقع در خیابان شیراز شمال چهارراه کالج بعمل می‌آید .

داوطلبان علاوه‌برقبول شدن در امتحان مواد ریاضیات ـ فیزیك ـ شیمی که درحدود برنامه دوره کامل‌متوسطه ریاضی است باید در آزمایش‌های روانشناسی و پزشکی نیز پذیرفته شوند داوطلبان ضمن پرداخت سیصد ریال وجه نقد در برابر اخذ رسید باید مدارك زیر را در دست داشته باشند :

۱ـ دوقطعه عکس ۴ × ۶

۲ـ یك برك رونوشت گواهی شده شناسنامه

۳ـ اصل گواهینامه دوره کامل متوسطه (ششم‌ریاضی) یاجواز قبولی درامتحانات سال جاری

۴ ـ برك معافی نظام‌وظیفه در صورت داشتن ترك تحصیل

دوره دانشکده‌صنعتی ۴ سال ودارای شش رشته مهندسی است . ظرفیت هررشته حداکثر ۳۰ نفرو ارزش تحصیلی هریك از رشته ها برابر بادرجه فوق‌لیسانس می‌باشد .

فارغ‌التحصیلان هنرستان های صنعتی کشور می‌توانند بشرط داشتن گواهی‌نامه دوره کامل متوسطه‌ششم ریاضی بدون شرکت در مسابقه ورودی مستقیما نام‌خودرا در کلاس اول دانشکده ثبت‌نمایند.

حداکثر تعداد این قبیل داوطلبان درهررشته از ۱۰درصد ظرفیت کل همان رشته تجاوز نخواهد کرد و اگر عده داوطلبان هنرستانها زیادتر از حد مورد نیاز باشد معدل گواهی‌نامه دوره کامل متوسطه (ششم ریاضی)و نتیجه آزمایشهای روانشناسی و پزشکی ملاك‌انتخاب خواهد بود .

تاریخ و محل انجام مسابقه ورودی بعدا از طریق آگهی باطلاع همگان خواهد رسید .

رئیس دانشکده صنعتی (پلی تکنیك) دکتر رحیم عابدی

آ ـ ۱۱۵۲ ۱ـ۲

شرایط نامنویسی مسابقه‌ورودی انستیتو بازرگانی وابسته به پلی تکنیك تهران

نام‌نویسی داوطلبان برای سال تحصیلی ۴۱ـ۴۲ از صبح روزشنبه ۲۰ تاظهرپنج‌شنبه ۲۵مردادماه جاری همه روزه از ساعت ۸ الی ۱۲ صبح در محل انستیتو واقع درخیابان شیراز شماره ۳۶بعمل‌می‌آید .

داوطلبان پسر و دختر علاوه برقبول شدن در امتحان مواد ریاضیات زبان فارسی و زبان انگلیسی در حدود برنامه کامل متوسطه باید در آزمایشهای روانشناسی و پزشکی نیزپذیرفته شوند .

داوطلبان ضمن پرداخت مبلغ سیصد ریال وجه نقد در برابراخذ رسید باید مدارك زیر را دردست داشته باشند :

۱ـ دوقطعه عکس ۶ × ۴

۲ـ یکبرك رونوشت گواهی شده شناسنامه.

۳ـ اصل گواهینامه دوره کامل متوسطه (ادبی ـ طبیعی ـ ریاضی ـ بازرگانی)یاجواز قبولی درامتحانات سال جاری .

۴ـ برك معافی نظام وظیفه در صورت داشتن ترك تحصیل .

دوره انستیتو بازرگانی ۳ سال و بفارغ‌التحصیلان دانشنامه لیسانس داده خواهد شد و حداکثر ۶۰ نفر در سال جاری پذیرفته می‌شوند .

تاریخ و محل انجام مسابقه‌ورودی بعدا از طریق آگهی باطلاع همگان خواهد رسید .

رئیس دانشکده صنعتی (پلی تکنیك) دکتر رحیم عابدی

آ ـ ۱۱۹۵۰ ۱ـ۲

اطلاعات اقتصادی
صفحه ۸
یکشنبه هفتم مردادماه ۱۳۴۱ـ شماره ۱۰۸۵۹

سلسله گزارشهائی ازاقدامات مربوط بذوب آهن در چهارده سال اخیر

بدنبال امضای قرارداد اصلی ذوب آهن توسط سازمان ذوب آهن

ساختن کارخانه ذوب آهن ایران

بین کمپانیهای آلمانی وانگلیسی تقسیم شد

نظارت برکارهای ساختمانی نیز بیك موسسه سوئدی واگذار گردید

بدنبال امضای طرح‌اصلی قرارداد ذوب‌آهن توسط سازمان ذوب آهن وابسته بوزارت صنایع و معادن با نمایندگان کنسرسیوم دماك کروپ و کمپانی انگلیسی «مکو» در اوایل سال ۳۹ اعلام گردید که کارساختمان کارخانه ذوب‌آهن ازنا را کارخانجات معروف فولادسازی آلمان، یعنی دماك ـ کروپ و همچنین شرکت«مکو» انگلیسی بین خودشان بطور تساوی تقسیم میکنندشرکت آلمانی اگوست ـ تیسین هوته امر مدیریت و اداره‌فنی کارخانه راعهده‌دار خواهد شد وضمنا مامور است که متخصصین فنی لازم را تربیت کند. این‌عده در حدود ۴۰۰ نفر خواهند بود که در کار خانجات اگوست تیسین‌هوته و دماك‌کروپ تحت تعلیمو کارآموزی قرارخواهند گرفت.

کارخانجات ذوب آهن درابتدای کار خود آهن‌خام راکه‌از خارج واردخواهد شدتبدیل بمصنوعات مختلف ازقبیل تیرآهن و پروفیل و کالاهای ساده دیگرخواهد کردو پس‌از آنکه معادن ذغال وسنك آهن زیرآب وشمس‌آباد بمرحله استخراج رسید از سنگهای معادن مزبور استفاده خواهد شد و کارخانه وارد مرحلهٔ دوم کار خود خواهد گردید .نظارت درساختمان کارخانه در مراحل مختلف بعهده شرکت اسکاندیا کونسلت سوئدی است.

این شرکت مهندسین مشاور خود را جهت نظارت دراجرای طرح به‌ایران اعزام میدارد .

شرکت های دماك کروپ در هندوستان ومصرو ترکیه کارخانجات ذوب‌آهن بظرفیت های مختلف بین یك میلیون تن تا دویست هزار تن برپا کرده‌اند و تجربیات زیادی دراین کشور ها بدست آورده‌اند که‌در اجرای‌پروژه ذوب‌آهن ایران مفیدواقع خواهد شد. دولت ایران‌بابکار انداختن کارخانه ذوب آهن ازنا درنزدیکی «چهزمان» قدم مؤثری درراه صنعتی کردن مملکت برمیدارد .

طبق نقشه‌ای که‌تهیه‌شده درازنا‌شهری برای ده‌هزار نفر جمعیت ساخته‌میشود که دارای‌وسائل زندگی مدرن‌میباشد.

بموجب تصمیم شورای پول واعتبار وتایید دولت

بانك اقتصادی ایران تعطیل شد

وضع بانکهای موجود رضایتبخش است وموجبی برای تعطیل هیچیك ازآنها وجود ندارد

خبرنگار ما گزارشی میدهد که‌از چندماه پیش بعلت کاهش فعالیت‌های اقتصادی وبحرانی که پیش آمده‌بانك اقتصادی ایران تصمیم گرفت‌بتدریج کار خود را تعطیل کند از همان‌موقع بانك مرکزی ایران وشورای پول و اعتبار وضع بانك مزبور را تحت نظر گرفت تا مقدمات تعطیل بانك مزبور را مطابق قوانین کشور فراهم نماید .

پس از انجام مقدمات لازم شورای پول و اعتبار در اردیبهشت ماه‌گذشته با تعطیل بانك مزبور موافقت نمود و ترتیب تصفیه حساب های بانك را نیز داد پس از انجام مراحل مزبورگزارش جریان به‌هیات‌وزیران تسلیم گردید وهیات‌دولت‌درجلسه‌مورخ بیست‌وچهارم تیرماه تصمیم شورای پول واعتبار را تایید نمود .

بدنبال تایید تصمیم شورای پول واعتبار توسط هیات دولت ، شورای پول و اعتبار طی نامه‌ای بیانك‌اقتصادی ایران اطلاع داد که ابطال اجازه تاسیس آن بانك بتایید دولت‌رسیده وبانك مزبور نمیتواند به عملیات‌بانکی اشتغال ورزد باین جهت لازم است نسبت‌به برچیدن ادارات و شعب و برداشتن تابلوهای بانك اقدام‌فوری بعمل آید خبرنگار ما در گزارش‌خود اضافه میکند باکاهش بحران‌اقتصادی وبعلت همکاری‌و تشریك مساعی همه بانکها بابانك مرکزی وشورای پول واعتبار ، وضع بانکهای موجودرضایت بخش است و هرکدام در حدودامکانات خود بانجام عملیات بانکی اشتغال‌دارند و موجبی برای تعطیل هیچیك از آنها وجود ندارد .

کارشناس صنایع فلزی سازمان ملل

برای مطالعه دروضع صنایع فلزی ایران وارد تهران شده

بعدازظهر روز چهارشنبه آقای «سوبرامانیا» کارشناس مهندسی صنایع فلزی اکافه (کمیسیون اقتصادی آسیا و خاور دور وابسته بهسازمان ملل)که برای مطالعه‌و آشنائی باوضع صنایع فلزی‌ایران بتهران آمده است در سندیکای صنایع فلزی ایران حضور یافت ومدتی با صاحبان صنایع فلزی بمذاکره وتبادل نظر پرداخت .

دراین جلسه آقای دکتر شیبانی‌ـ معاون وزارت صنایع و معـادن‌و چندتن از مقامات صنعتی کشورو سازمان ملل متحد در ایران‌حضور داشتند .

در آغاز آقای مرتضی سرمد دبیرسندیکای صنایع فلزی ایران اعضای سندیکای صنایع فلزی‌را معرفی کرد . سپس آقای سوبرا‌ـ مانیا پیرامون وضع صنعتی فلزی ایران و مطالعاتی که وی در این خصوص بعمل خواهد آورد بـا صاحبان صنایع فلزی و اعضای سندیکا بمذاکره پرداخت و توضیحات لازم وکافی باطلاع کارشناس مزبور رسید .

آقای سوبرامانیا در این مسافرت از دولت ایران دعوت کرده است که در سمینار ذوب آهن که‌سال آینده در دهلی‌نو تشکیل می‌شود شرکت نماید .

کارشناس صنایع فلزی اکافه دریکی دوروز اخیرازچند کارخانه مختلف فلزی دیدن خواهد کردو پیرامون مشکلات موجود کارخانه های فلزسازی ایران اطلاعاتـــی کسب خواهد نمودتاضمن گزارشی آنهارا تسلیم دبیرخانه اکافه‌نماید

برای مقابله باشدیدترین حملات‌ملخ درسالهای اخیر

وزارت کشاورزی خود را آماده میکند

انتظار میرود حملات دستجات عظیم ملخ ازاوایل‌مهر ماه آغاز شود

درسال زراعی ۴۱ـ۴۲ حمله ملخ دریائی زودتر از موعد معمول یعنی از اوائل مهرماه وشدیدتر از هر موقع آغاز خواهد شد .

چون مبارزات به حساب سال‌مالی ۴۲ انجام میشود لذا وزارت کشاورزی ازخزانه‌داری بحساب سال مذکور اعتبار لازم قبلا خواهد گرفت که از ابتدای حمله ملخ آماده مبارزه با آن باشد .

یکی از کارشناسان ملخ اظهار میدارد که معمولا ملخ دریائی هنگامی که به‌منطقه از جهان حمله می کند معمولا دوران این حمله شش سال طو ل‌میکشد وممکن است این دوره طولانی‌تر هم بشود ولی‌بهر صورت‌اگر دوره حمله ملخ شش سال باشد سال زراعی ۴۱ـ۴۲ سال آخر آن است‌ولی درعین حال سال حمله شدید ملخ دریائی هم هست .

دردوره شش سال اخیر حمله ملخ در سال زراعی ۳۶ـ۳۷ آغاز شد و سال بسال شدت هجوم آن شدید تر گردید تا آنکه در سال زراعی۳۸ـ۳۹ سطح مبارزه با ملخ دریائی از یك میلیون و دویست‌هزار هکتار تجاوز کرد ودر سال زراعی ۴۰ـ۴۱ نیزسطح مبارزه به یك میلیون وپانصد هزار هکتار رسید .

بهرصورت اکنون وزارت‌کشاورزی ضمن‌آنکه مشغول پاك کردن آخرین بقایای ملخ دریائی مراکشی و بومی سال زراعی ۴۰ـ۴۱ است خود رابرای مبارزه سال۴۱ـ۴۲ که حمـلات ملخ در آن طبق اطلاعات واصله از مرکز تحقیقات ملخ لندن بسیار شدید است آماده میکنند . این‌حملات‌ممکن است از دو سه‌ماه دیگر عملا شروع شود .

وزارت کشاورزی در سال جاری پنج هواپیمای سمپاش ازامریکادریافت کرده ودر حدود ۱۰ هواپیما هم خود آماده دارد ولی پیش‌بینی میشود که ناچار شود برای مبارزه با ملخ‌برمقدار هواپیماها وخلبانان خود اضافه کند و درصورت لزوم ازسازمانهای‌مربوط و کشورهای دیگر کمك بخواهد .

متاسفانه وزارت کشاورزی درسال زراعی ۴۰ـ۴۱ در مبارزه با ملخ دو خلبان و دو مکانیسین زبر دست و باارزش خود را از دست داد باین‌جهت ممکن است برای استخدام خلبان‌جدید ویا انتقال بعضی‌ازخلبانان نیروی‌هوائی بکادر هوائی وزارت کشاورزی‌اقداماتی صورت گیرد .

اکنون تمام شمال هند وسراسر پاکستان‌و قسمتی از افغانستان و عربستان و حبشه و سومالی را ملخ دریائی چه بصورت پوره و چه‌بصورت بالغ فرا گرفته است و طبق اطـلاعات واصله بوزارت کشاورزی سال جاری به‌یك مبارزه پردامنه احتیاج دارد .

بعلت آماده نبودن طرح برنامه سوم

آمدن کارشناسان بانك جهانی

بتهران بتاخیر افتاده است

سازمان برنامه بدون توجه بشایعات مربوط بتعویق‌اجرای برنامه سوم مشغول تهیه‌و تنظیم برنامه مزبور میباشد

بدنبال شایعات مربوط بتاخیر افتادن اجرای‌برنامه‌سوم امروزسخنگوی سازمان برنامه بخبرنگار ما گفت‌این شایعات در سازمان برنامه وجودندارد واکنون دستگاههای اداری و طرح ریزی و قسمت اقتصادی سازمان مشغول انجام‌کارهای مربوط به تهیه و تنظیم برنامه سوم میباشد .

خبرنگارما اضافه‌میکند که اجرای برنامه سوم پنج‌سالهٔ کشور بخصوص درشرایط موجود اصولا مورد توجه و علاقه مقامات مملکت میباشد ، زیرا اجرای این برنامه حتی اگرباحداقل اعتبارات داخلی انجام پذیرد موجب خواهد شد که علاوه برافزایش سطح درآمدملی برای عده‌ای‌ازهموطنان‌بیکار تولید کار شود خبرنگار ما در گزارش خوداضافه میکند که بعلت آماده‌نبودن برنامه سوم و تغییر کابینه ایران ورود نمایندگان بانك‌جهانی برای‌مدتی دیگر بتاخیر افتاد .

پیش نویس طرح قانونی برنامهٔ سوم در دولت گذشته باتمام رسیده قرار بود در یکی ازجلسات دولت‌سابق بتصویب برسدولی تغییر دولت‌تصویب آنرا بتاخیر انداخت .

خبر شرکتها

*شرکت سهامی سوستر که با سرمایه سه‌میلیون ریال برای‌عملیات مقاطعه کاری واقدام بهرنوع عملیات مجاز بمدیریت آقایان حاج‌عبدالحسین صنیعی و مهندس ناصر خاوری و مهندس‌مهدی‌محیط کرمانی‌و مقفرجندقی تشکیل گردید .

*شرکت ایروا بامسئولیت محدود باسرمایه چهار میلیون ریال برای انجام کلیه امور بازرگانی وحق‌العمل کاری و تحصیل نمایندگی بمدیریت آقایان دکتر حسن احمدی مرندی و مهندس علی معین تشکیل گردید .

طلا

پهلوی	۸۱۵
نیم‌پهلوی	۴۲۰
ربع پهلوی	۲۱۰
شمش طلا :هرمثقال	۴۴۰
پانزده مناتی قدیم	۱۵۰۰
پانزده مناتی جدید	۱۲۰۰
ده مناتی قدیم	۱۰۰۰
ده‌مناتی‌جدید	۸۱۰
پنج‌مناتی قدیم	۴۳۰
پنج‌مناتی جدید	۴۰۵
یك‌تومان‌مسکوك‌نقره‌قدیم	۱۰۸
یك‌تومان مسکوك نقره جدید	۲۳ر۷۵
ژرژ قدیم	۸۲۰
ژرژ جدید حداکثر	۷۰۰
لیره عثمانی قدیم	۶۰۰
عثمانی جدید حداکثر	۵۰۰
ادواره	۷۸۰
بیست‌دولاری قدیم	۳۵۵۰
بیست‌دولاری جدید	۳۲۵۰
دولار مکزیکی قدیم	۴۵۲۰
دولار مکزیکی جدید	۳۹۸۰
انواع اشرفی قدیم ـحداکثر	۳۲۳
انواع‌اشرفی‌جدیدـ حداکثر	۱۲۴

کشتی‌ها

*کشتی «داورکا» انگلیسی‌روز اول‌مرداد بامقدار ۱۲۷تن کالابه بند رخرمشهر وارد وهمان روز با مقدار ۱۸ تن کالا از این بندر خارج شد.

تلفن مستقیم قسمت اقتصادی ۳۰۴۵۹۱

از سازمان برنامه چه میدانید

بقیه ازصفحه اول

ساختمان دانشسرای حرفه‌ای مجموعا دارای ۲۴۰۰ متر مربع مساحت می باشد . بعلاوه ساختمانی به مساحت ۲۰۰ مترمربع جهت امور اداری و ساختمان دیگری بمساحت ۳۵۰ متر مربع جهت نمایشگاه و فروشگاه محصولات صنعتی‌هنرستان تاسیس شده است کلیه ساختمان ها ی‌فوق تکمیل و تحویل مقامات مربوطه گردید .

کل مبلغ پرداختی سازمان‌برنامه جهت ساختمان دانشسرای حرفه‌ای ۵۴۳ر۹۴۰ر۸ ریال می باشد .

دانشکده پزشکی تبریز و بیمارستان آن

بمنظور فراهم ساختن وسائل تحصیلات عالیه در شهرستان ها در سال ۱۳۲۸ اقدام بتاسیس دانشکده پزشکی تبریز گردید تا دانشجویان آذربایجانی بتوانند در زادگاه خود تحصیلات عالیه را به پایان رسانند.

ساختمان دانشکده پزشکی در سال ۱۳۲۸ از محل عطیه ملوکانه و اعتبارات وزارت فرهنك شروع‌شد و تا سال ۱۳۳۶ فقط پی ریزی آن و ۵۰٪ از سفت کاری طبقه اول ساختمان انجام گردید .

ساختمان طبقه‌اول و دوم آمفی تاتر ـ رو کاری ـ نازك کاری ـ رنك کاری و لوله کشی دانشکده در سال ۱۳۳۶ از اعتبارات سازمان برنامه انجام شد و تحویل‌دانشگاه تبریز گردید .

کل مبلغ پرداختی سازمان‌برنامه جهت طرح مزبوردرحدود سی‌میلیون ریال بوده است .

از جمله اقدامات دیگر سازمان برنامه تکمیل ساختمان و تجهیزات بیمارستان ۱۵۰ تختخوابی دانشکده پزشکی تبریز می باشد .

قرار داد ساختمان بیمارستان در سال ۱۳۲۸ با شرکت رسمی بمبلغ ۱۰ میلیون ریال‌ازمحل عطیه‌ملوکانه بسته شد و برای ادامه ساختمان‌در سال ۱۳۳۵ ازاعتبارات وزارت‌فرهنك استفاده شد .

در سال ۱۳۳۶ تکمیل ساختمان و تجهیزات ان بعهده سازمان برنامه محول گردید و سازمان نیز آنرادر سال ۱۳۴۰ بپایان رسانید و تحویل مقامات بیمارستان داد .

مبلغ پرداختی سازمان برنامه جهت پروژه ساختمان بیمارستان دانشکده پزشکی تبریزبالغ‌بر ۰۰۰ر۶۵۰ر۱۷ ریال شد .

ساختمان کارگاهها

بدیهی است دبیرستانهای‌حرفه‌ای بدون معلمین فنی وکار آزموده‌نمی توانند مثمر ثمر باشند بهمین جهت وزارت فرهنك برای تامین کادر آموزش هنرستانهای‌کشورو تربیت معلمان فنی و کار آزموده اقدام به تاسیس هنرسرایعالی نموده . چون بعد ااحساس گردیدهنرستان مزبور فاقد کار گاههای مجهز میباشد تصمیم گرفته شد سه کار گاه‌جدید ریخته گری ـ معماری و پارچه بافی و تاسیسات برق نیز بر آن اضافه شود.

مخارج ساختمان کارگاه میکانیك هنر سرایعالی و حرارت مرکزی قریب ۳۸ میلیون ریال شد که از بودجه قسمت فرهنك سازمان برنامه پرداخت گردید .

کار گاههای‌ریخته گری ـمعماری و نساجی هنر سرایعالی در سال۳۸ خاتمه یافت و تحویل مقامات‌مربوطه گردید که هم اکنون مورد استفاده دانشجویان می باشد .

عملیات‌ساختمانی مدارس‌وآموزشگاه های حرفه‌ای‌اختصاص بتهران‌نداشته بلکه سازمان برنامه در اکثر شهرستان های‌ایران بایجادساختمان مدارس حرفه‌ای که مورد احتیاج بوده دست زده است .

برای اینکه بهتر به حجم کارهای ساختمانی سازمان برنامه در قسمت فرهنگی پی برده شود در اینجا فقط اسامی ساختمان هائی که تا سال ۱۳۴۰ تکمیل شده و هم اکنون هزاران دانش آموز در آنها مشغول کسب دانش اند ذکر میشود .

۱ـ ساختمان کار گاه اتوماتیك هنرستان صنعتی تهران و تبریز

۲ـ ساختمان کار گاههای‌اتوماتیك و فلز کاری هنرستان صنعتی‌مشهد

۳ـ ساختمان‌آموزشگاه بنام‌مرکز تربیت معلم در اراضی حشمتیه

۴ـ ساختمان حمام دانشسرای کشاورزی کرمانشاه

۵ـ ساختمان آموزشگاه حرفه‌ای پارچین سلطنت آباد

۶ـ اتمام ساختمان های‌آموزشگاه حرفه‌ای کانون کار و آموزش سازمان شاهنشاهی

۷ـ حفر کانال و شهر سازی دانشسرای کشاورزی اهواز برای تعلیمات آبیاری

۸ـ ساختمان جدید هنرستان تهران

۹ـ رفع نواقص و تکمیل ماشین های هنرستان های تهران ـمشهدـ اصفهان و شیراز

جمع مبلغی که سازمان برنامه بابت ساختمان های فوق ودانشسرا ها و دبیرستانهای حرفه‌ای و تکمیل آنها پرداخته بالغ بر ۱۵۲ میلیون ریال می باشد .

ساختمان های نیمه تمام‌فرهنگی

تعداد روز افزون دانش آموزان وزارت فرهنك را بر آن داشت که تعداد زیادی دبستان و دبیرستان در سراسر کشور بسازد ولی وزارت فرهنك در عمل مواجه با کسربودجه گردید وناچار آموزشگاه های‌مزبور نیمه تمام ماند و بیم آن میرفت که آنچه هم که ساخته شده بصورت مخروبه‌ای در آیند .

برای جلو گیری از مخروبه‌شدن ساختمانها و به نتیجه رسیدن پروژه های ساختمانی وزارت فرهنك‌سازمان برنامه وارد عمل‌شد وبا امکانات‌فنی و اعتباراتی که داشت تقبل نمود تکمیل ساختمانهای نیمه تمام را به عهده بگیرد . ازاین‌رو به مهندسین مشاور سازمان برنامه دستور تهیه پروژه های مقدماتی را صادر کرد .

پس از مطالعات کافی تصمیم گرفته شد ساختمانهائی که هزینه آنها کمتر از ۰۰۰ر۲۰۰ ریال است ادامه ساختمان‌راوزارت فرهنك راسا با اعتبارات سازمان برنامه به پایان برساند .

ساختمانهائی که هزینه آنها بین ۰۰۰ر۲۰۰ و ۰۰۰ر۶۰۰ ریال پیش بینی شده بود قرار شد عملیات ساختمانی آن‌تحت‌نظارت کمیسیونی مرکب از فرماندار محل ، رئیس فرهنك و نماینده مهندسین مشاور انجام گیرد .

ساختمان هائی که بیش‌از ۰۰۰ر۶۰۰ ریال پیش بینی شده بود سازمان برنامه دستور تهیه پروژه قطعی ر به مهندسین مشاور و بانك‌ساختمانی صادر کرد و عملیات ساختمانی آنه نیز به مهندسین مشاور سازمان را بانك ساختمانی واگذار گردید .

بالاخره با اجرای طرح های‌فوق ۵۷۶ دبستان و دبیرستان تکمیل و تحویل مقامات‌وزارت‌فرهنك گردید که هم اکنون مورد استفاده دانش آموزان می باشد .

کل مبلغ پرداختی سازمان برنامه جهت تکمیل ساختمان های نیمه‌تمام فرهنك قریب ۶۰۰ میلیون ریال‌بوده است .

آگهی تجدید مجمع عمومی

چون روز یکشنبه مورخ۳۱ر۴ر۱۳۴۱ جلسه مجمع عمومی فوق‌العاده و عادی شرکت تعاونی مصرف و اعتبار کارکنان و بازنشستگان وزارت گمرکات و انحصارات بعلت عدم حصول اکثریت رسمیت پیدا نکرد و طبق اساسنامه بایستی تجدید دعوت بعمل آید لذا از آقایان صاحبان سهام خواهشمند است روز بیست و دوم مردادماه (دوشنبه)۱۳۴۱ساعت ۵ونیم بعد از ظهر درسالن رستوران وزارت دارائی حضور بهمرسانند .

رئیس هیئت مدیره شرکت تعاونی و مصرف و اعتبار کارکنان و بازنشستگان وزارت گمرکات و انحصارات ـسید ابوالقاسم کاظمیه

آ ـ۸۰۴۹

آگهی تشکیل مجمع عمومی عادی سالیانه سال ۱۳۴۰

چون‌در جلسه مجمع عمومی عادی سالیانه ۱۳۴۰ منعقده در تاریخ ۲۸ر۴ر۱۳۴۱ اکثریت‌حاصل نشد لذا مطابق ماده ۴۵ قانون تجارت مجددا باستحضار دارندگان سهام شرکت سهامی ساختمانی شهر آرا میرساند که مجمع عمومی عادی سالیانه ۱۳۴۰ در تاریخ روز یك‌شنبه یازدهم شهریورماه ۱۳۴۱ساعت ۵ عصر در محل شرکت واقع درکوی شهرآرا تشکیل می گردد

دستور جلسه

۱ـ گزارش هیئت مدیره .

۲ـ تصویب بیلان و ترازنامه

۳ـ انتخاب دونفر بازرس برای مدت یکسال

دارندگان سهام‌بارعایت ماده ۴۳اساسنامه میتوانند همه روزه غیراز ایام تعطیل صبح و عصر بمحل شرکت‌مراجعه و برك ورودی در مجمع مزبور را دریافت دارند .

شرکت سهامی ساختمانی‌شهر آرا

آ ـ۱۲۱۴۴ ۲.۱

ازصاحبان سهام شرکت سهامی تابنده دعوت میشود

کـه‌در مجمع عمومی فوق‌العاده که در روز دوشنبه ۲۲ مردادماه ۱۳۴۱ ساعت چهار بعد از ظهر در دفتر شرکت واقعه درتهران پارس حضور بهمرسانند .

دستور جلسه ـ تصمیم راجع‌بنحوه و میزان سهام و تعیین مدیرعامل و تغییر اساسنامه در امور فوق.

شرکت سهامی تابنده

آ ـ۱۲۱۸۴

KULUKUNDIS LINES LTD.
OWNS & OPERATES
Mediterranean Star Line / Crescent Line

M/V "ALKES" کشتی آلکس
درحدود ۷ مرداد ماه بخرمشهر وارد ودر ضمن تخلیه برای بنادر ذیل بارگیری خواهد نمود.
جنوا ـ مارسی ـ نیویورك
فیلادلفیا ـ هوستون ـ نیواورلئان
این‌کشتی در حدود ۱۴ مرداد ماه حرکت و ۱۹ روز پس از خروج از خلیج فارس به جنوا و ۳۲ روز به نیویورك خواهد رسید.

M/V "FRANCES" کشتی فرانسیس
حدود ۱۱ مرداد بخرمشهر وارد و در ضمن تخلیه فقط برای بنادر آمریکا بارگیری خواهد نمود.
برای کسب اطلاع بیشتر وتامین‌جا مراجعه‌شودبه
شرکت بابکو بامسئولیت محدود
تهران ـ کوچه بلژیك ـ تلفن ـ ۳۰۳۶۴۰ـ۳۴۸۶۷
خرمشهر ـ خیابان فردوسی ـ تلفن ـ ۲۸۸۷ـ۲۸۸۶

کارخانجات اسپید نوصیه میکند

فروشگاه ونمایشگاه :خیابان شاه‌چهارراه آقاشیخ هادی
تلفن :۴۹۴۴۱ـ۴۶۲۰۶

فرش لاستیکی شهوند
SHAHVAND,S RUBBER FLOORING
بهترین پوشش برای‌کف ساختمانهای ادارات ـبیمار ستانها ـ هتلها و منازل مسکونی است . فرش لاستیکی شهوند زیبا ، نرم ، نسوز ، قابل‌شستشووپردوام‌است.
دارای طرحهای رنگین وجالب بوده به بهداشت و سلامتی شما کمك‌شایانی مینماید.فروشگاههای فرش‌لاستیکی‌شهوند:
خیابان فیشرآباد چهارراه تخت جمشید تلفن ۶۰۸۸۵ وخیابان‌خیام سرای‌بری تلفن ۲۲۲۷۹
۲ـ۵ آ ـ۱۰۳۴۸

شهر نقش و نگار

گاردن پارتی مظهر یك شهر طلائی و ایده آل
سازمان کمك کودك

همه موسسات صنعتی و تجاری در گاردن پارتی سازمان کمك کودك نمایشگاه دارند

بطوریکه در شماره دیروز به استحضار خوانندگان عزیز رسید گاردن پارتی سازمان کمك کودك موسسه اطلاعات در دست ساختمان قرار گرفته است و تاسیسات مختلف گاردن پارتی یکی پس از دیگری بر پا میشود.

ساختمان غرفه‌ها بطرز بسیار زیبائی در گوشه و کنار میدان وسیع باغ پرورشگاه جمعیت شیر و خورشید سرخ در جاده پهلوی بر پا میشود و یك اکیپ پانصد نفری متخصصین در کار بر پا کردن غرفه ها دخالت دارند

موسسات تجارتی

غرفه‌هائی که اینك بر پا میشود قسمت عمده آن اختصاص به خود گاردن پارتی دارد و ساختمان غرفه هائی که اختصاص به نمایشگاه صنعتی و تجارتی خواهد داشت بانظر موسسات بزودی بر پا میگردد.

شرکتهای مهم تجاری و صنعتی برای نشان دادن محصولات خود طرحهای بسیار زیبا و معظمی برای غرفه‌های خود ارائه داده‌اند که بزودی در دست ساختمان قرار میگیرد.

استقبال شگفت انگیز موسسات از بر پا کردن غرفه در گاردن پارتی سازمان کمك کودك موسسه اطلاعات نشان اعتماد و اطمینان آنها بگاردن پارتی سازمان کمك کودك است.

همه موسسات بخوبی میدانند که با تجربه‌ایکه در برگزاری اولین گاردن پارتی بدست آمده و خاطره خوشی که مردم از آن دارند دومین گاردن پارتی بصورت مجللی برگزار خواهد شد.

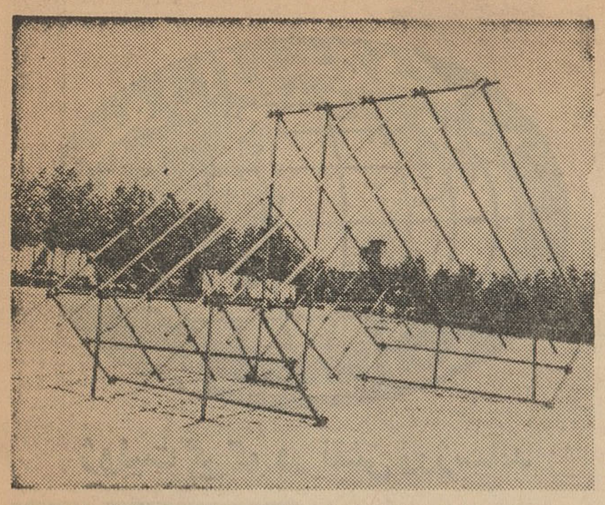

استخوان بندی یك غرفه گاردن پارتی که روی زمین پیاده شده است

اطلاعات برای جوانان

صفحه ۹ ـ اطلاعات
یکشنبه هفتم مردادماه ۱۳۴۱ ـ شماره ۱۰۸۵۹

دانشجویان ایرانی در سمینار اقتصادی ژنو

دانشجویان از طریق سرویس دانشگاهی روزنامه اطلاعات گزارشهای سفر خود را بتهران میفرستند

امروز کسب اطلاع شد که سه نفر از دانشجویان دانشگاه تهران آقایان مهدی کوثری، علی دشتی، و ناصر صادقی که از طرف جمعیت ایرانی طرفدار سازمان ملل متحد برای شرکت در کنفرانس بین‌المللی دانشجویان طرفدار ملل متحد به آتن اعزام شده‌اند. در سمینار اقتصادی بین‌المللی ژنو شرکت کرده‌اند.

این دانشجویان که با سرویس دانشگاهی روزنامه اطلاعات درتماس هستند اطلاع میدهند که پس از شرکت در سمینار مذکور بدعوت یونسکو بپاریس رفته‌اند و قرار است پس از بازدید موسسات مختلف فرهنگی مهم فرانسه بلندن و رم سفر کنند و از موسسات فرهنگی و بین‌المللی انگلستان و ایتالیا نیز بازدید نمایند.

این دانشجویان سپس برای شرکت در کنفرانس بین‌المللی دانشجویان طرفدار ملل متحد که در آتن تشکیل میشود عازم یونان خواهند شد.

هدف اصلی مسافرت دانشجویان بخارج شرکت در این کنفرانس می باشد.

در این عکس که برای ما فرستاده‌اند از راست بچپ آقایان: مهدی کوثری، علی دشتی و ناصر صادقی در سمینار اقتصادی ژنو دیده میشوند.

نماینده ایران در کنگره بین المللی تنیس

خانم شهرزاد وکیلی قهرمان سابق تنیس بانوان کشور و عضو کمیته تنیس از طرف فدراسیون تنیس و تنیس رومیزی کشور ماموریت دارد ضمن مسافرت بانگلستان به نمایندگی از طرف فدراسیون در جلسات کنگره فدراسیون بین‌المللی تنیس که در این هفته در لندن تشکیل میگردد شرکت کند.

خانم وکیلی با هزینه شخصی برای مسابقات تنیس «ویمبلدون» و مطالعه در امور تنیس بانگلستان مسافرت کرده وپس ازشرکت در جلسات کنگره مزبور به پاریس مسافرت خواهد کرد و بنمایندگی فدراسیون در جلسات کنگره تنیس روی میز (پینك پنك) نیز شرکت خواهد کرد.

نماینده فدراسیون تنیس ایران طبق پیشنهاد فدراسیون تنیس ایران از فدراسیون بین‌المللی تقاضای وقت برای انجام یکرشته مسابقات بین ـ المللی درایران را خواهد نمود.

شناگران اصفهان و تهران

درمسابقه پرهیجان خود موفقیتهای جالبی کسب کردند
درشنا تیم تهران و در «واترپلو» تیم اصفهان پیروز شد

اخیرا مسابقه شنا، شیرجه، واترپلو بین تیمهای اصفهان وتهران زیر نظر فدراسیون شنای کشوردر استخر قهرمانی استادیوم امجدیه انجام گردید و نتایج زیر بدست آمد.

۱۰۰ متر سینه

در رشته ۱۰۰ متر سینه نوری از تهران ویکتور آبراهیمیان از تهران و محمد وفادار از اصفهان اول تا سوم شدند.

۱۰۰ متر پشت

در رشته ۱۰۰ متر پشت عرب شریفی از اصفهان دانیال از تهران و هاراتون از تهران بترتیب اول تا سوم شدند.

۲۰۰ متر پروانه

در ماده ۲۰۰ متر پروانه قاضی نور از اصفهان، یگانه از تهران و جعفربای از تهران بترتیب مقام های اول تا سوم را بدست آوردند.

۲۰۰ متر قورباغه

در این قسمت از مسابقه شنا بختیار از تهران، گنجه‌ای ازتهران و پدرام از اصفهان بترتیب اول تا سوم شدند.

۴۰۰ متر آزاد

در رشته ۴۰۰ متر آزاد رضا زاهدی از تهران ویکتورابراهیمیان از تهران و وفادار از اصفهان اول تا سوم شدند.

۱۵۰۰ متر آزاد

در این قسمت از مسابقات رضا زاهدی از تهران، منوچهر تربتیان از اصفهان و نامجو از تهران اول تا سوم شدند.

۴×۱۰۰ متر

در قسمت ۴×۱۰۰ مختلط تیم تهران اول و تیم اصفهان دوم شد.

۴×۲۰۰ متر

در رشته ۴×۲۰۰ متر تیم شنای تهران اول و تیم شنای اصفهان دوم شد.

نتیجه کلی

در نتیجه کلی و جمع امتیازات تیم شنای تهران اول و تیم شنای اصفهان دوم گردید.

شیرجه

د رمسابقه شیرجه احمدی از اصفهان اول و سلیمی از تهران دوم شد.

واترپلو

مسابقات واترپلو تیمهای اصفهان و تهران که طی دو روز انجام گردید در اولین مسابقه واترپلو تیم واترپلو اصفهان با نتیجه ۶ـ ۷ برنده شد در دومین مسابقه ۶ـ۶ بنفع طرفین خاتمه یافت و در نتیجه دو مسابقه تیم واترپلوی اصفهان برتیم واترپلوی تهران پیروز گردید.

خسرو نامجو

فرزند آقای دکتر مظفر نامجو دانش آموز سال اول دبستان ملی امید فردا بامعدل ۱۹ رتبه اول را حائز گردیده است.

پس ازافتتاح نمایشگاه خراسان

نمایشگاه کردستان تشکیل خواهد شد

بطوریکه خبرنگار هنری ما کسب اطلاع کرده‌است پس ازافتتاح نمایشگاه بزرك خراسان که در مهرماه انجام خواهد شد بلافاصله تهیه مقدمات تشکیل نمایشگاه کردستان فراهم خواهد شد.

ضمنا بهمین منظور به‌آقای ضیاءپور رئیس اداره نمایشگاههای اداره کل موزه ها و فرهنك عامه هنر های زیبای کشور ماموریت داده شده است برای مطالعه و جمع آوری اشیاء لازم برای مدت یکماه بکردستان و دهات وشهر های اطراف آن مسافرت نماید.

ضیاء پور فردا بسوی ماموریت خود حرکت خواهد کرد.

قرعه‌کشی مسابقه پیش‌بینی کشتی

ساعت پنج و سی دقیقه بعد ازظهر امروز مراسم قرعه‌کشی مسابقه‌پیش بینی کشتی جهانی در سالن باشگاه روزنامه اطلاعات واقع در خیابان خیام موسسه اطلاعات انجام میشود.

بدینوسیله از کسانیکه اسامی آنها برای شرکت در قرعه کشی درج گردیده بوددعوت میشود که‌در ساعت مذکور در سالن باشگاه اطلاعات حضور بهمرسانند.

ازفردا بیست وسومین دوره مسابقات

شنا وشیرجه قهرمانی کشور آغاز میشود

بیست و سومین دوره مسابقات شنا و شیرجه قهرمانی کشور از تاریخ ۸ تا ۱۲ مرداد ماه در تهران استخر قهرمانی امجدیه برگزار میشود. بدین‌مناسبت اردوی قهرمانی کشور از دیروز در محل دانشسرای مقدماتی تشکیل شده وتیم های اصفهان، آبادان، اهواز، یزد، بندر معشور، مسجد سلیمان، آذربایجان که‌وارد تهران شده‌اند در معیت‌تیم تهران در اردوی مزبور شرکت نمودند.

کنگره سرپرستان

ساعت شش ونیم بعد از ظهر امروز کنگره سرپرستان و مربیان شنای شهرستان های شرکت کننده تشکیل میشود و راجع‌به‌برگزاری مسابقات امسال و همچنین مسابقات سال آینده مذاکراتی‌میشود.

شروع مسابقات

بیست و سومین دوره مسابقات شنا و شیرجه قهرمانی کشور از فردا در استخر قهرمانی استادیوم امجدیه آغاز میشود و شناگران شهرستانی برای‌ربودن کاپ‌قهرمانی کشوربا تیم تهران مبارزه خواهند نمود.

۲۶ شهریور در بوداپست

بقراری که خبرنگار ورزشی ما کسب اطلاع نموده مسابقات وزنه‌برداری جهانی ۱۹۶۲ از روز بیست وششم شهریور ماه در بوداپست پایتخت مجارستان با شرکت تیم وزنه برداری ایران آغاز میگردد.

باین مناسبت از چند روز قبل اردوی قهرمانان وزنه برداری ایران در محل دانشسرای مقدماتی‌تشکیل گردیده و تیم ملی وزنه برداری ایران در اردو بتمرین و استراحت مشغول است و برای مبارزه باوزنه‌برادران جهان آماده میشود.

BOSCH

آگهی حراج

شرکت سهامی دیزل الکتریك مقداری لوازم یدکی بوش (دیزل‌ـ برق ـ سایر لوازم) را برای دارندگان اتومبیلهای بنز و غیره در روزهای ۱۵ و ۱۶ و ۱۷ مرداد از ساعت ۵ تا ۷ بعداز ظهر در فروشگاه باغ صبا بمعرض حراج می گذارد علاقمندان می توانند برای ملاحظه صورت‌لوازم قبلا بدفتر فروشگاه باغ صبا واقع در جاده شمیران قدیم جنب خیابان ملك مراجعه فرمایند.

۱ـ۳ آ ـ ۷۹۹۱ شرکت سهامی دیزل الکتریك

کارخانجات اسپید توصیه میکند

آب گرمکن اسپید

در دو نوع ۳۰ و ۴۵ گالنی

EPID

فروشگاه و نمایشگاه: خیابان شاه‌چهارراه آقاشیخ هادی

تلفن: ۴۹۴۴۱ـ۴۶۳۰۶

جلسه آشنائی باآمریکا

از دانشجویانی که سفر تحصیلی آنها به امریکا قریب الوقوع‌است دعوت می شود در جلسه ای که در جامعه دوستان آمریکائی خاور میانه باهمکاری اداره امور دانشجویان اعزامی به خارج روز چهارشنبه ۱۰ مرداد ماه از ساعت ۶ بعد از ظهر تا هشت و نیم جهت آشنا نمودن آنها بوضع زندگی تحصیلی در روزهای اول ورود به ایالات متحده امریکا منعقد می شود شرکت نمایند.

پس از شرکت در این جلسه گواهی نامه ای بدانشجویان داده خواهد شد که برای گرفتن پروانه خروج از کشور ضروری است.

یك حلقه فیلم جالب نیز نشان داده خواهد شد.

آدرس ـ جامعه دوستان آمریکائی خاور میانه.

خیابان شاه کوچه یغما شماره ۱۶ آ ـ ۱۲۱۶۰

اپتالیدن ساندوز
Optalidon
SANDOZ
لطفاً در موقع خرید اپتالیدن بشکل مثلث بالا علامت مخصوص کارخانه معظم ساندوز دقت فرمائید

۶۰۱ ر ش ا
۲۷ر۴ر۴۱

آگهی مناقصه

شعبه اردنانس مرکز توپخانه حمل محمولات خودرا (۱ـ حمل نفر ۲ـ حمل بار) به تمام نقاط کشور برای مدت یکسال طبق شرایط‌زیر بمناقصه می گذارد.

۱ـ پیشنهاد دهندگان بایستی کرایه یکنفر رادریك کیلو متر با اتوبوس و نرخ کرایه حمل باررا بقرار تن در کیلو متر در پیشنهاد خود تعیین و مشخص نمایند.

۲ـ پیشنهاد دهندگان بایستی مبلغ ده هزار ریال به عنوان‌سپرده به حساب ۲۶۸۰ دارائی مرکز توپخانه بنام شرکت در مناقصه حمل محمولات مرکز توپخانه به بانك ملی ایران شعبه اصفهان تسلیم ورسید آنرا ضمیمه پیشنهاد خود نمایند.

۳ـ یك نسخه از پیشنهاد خودرا در پاکت ممهور که روی آن قید شده باشد مربوط به آگهی مناقصه حمل محمولات و نفرات مرکز توپخانه‌اصفهان مستقیما وسیله پست سفارشی به‌اداره بازرسی مالی ارتش در تهران ارسال و رسید آنرا ضمیمه پیشنهاد خود نمایند.

۴ـ پیشنهاد دهندگان بایستی پیشنهاد خودرا با فیش سپرده‌بانکی ورسید پستی پیشنهاد ارسالی به اداره بازرسی مالی ارتش رادر پاکت لاك و مهر شده تاساعت ۹ صبح روز چهارشنبه ۱۷ر۵ر۴۱ بدفتر شعبه اردنانس مرکز توپخانه تسلیم و رسید دریافت دارند.

۵ـ به پیشنهادات فاقد سپرده و مشروط و مبهم ترتیب اثر داده نخواهد شد ضمنا پیشنهاد دهندگان می توانند بجای سپرده نقدی‌تضمین بانکی ضمیمه پیشنهاد خود نموده و تسلیم نمایند.

۶ـ به پیشنهاداتی که بعداز تاریخ آگهی واصل شده باشد ترتیب اثر داده نخواهد شد.

۷ـ چنانچه برنده مناقصه از انجام تعهد خود استنکاف ورزد سپرده اوبه نفع ارتش ضبط و نفر بعدی که حائز شرائط باشد در صورت تایید کمیسیون برنده مناقصه خواهد بود.

۸ـ برای حسن انجام امور حمل محمولات از اولین سند مبلغ ۵۰۰۰ ریال کسر و به حساب امانی درصندوق دارائی تاآخر مدت پیمان باقی خواهد ماند ضمنا معادل مبلغ فوق تضمین بانکی بمدت یکسال‌قبول خواهد شد.

۹ـ مدت پیمان از تاریخ ثبت در دفتر رسمی محضر بمدت یکسال شمسی خواهد بود.

۱۰ـ کلیه هزینه ثبت پیمان و مالیات و آگهی درروزنامه وهرگونه عوارضی که برای عقد پیمان تعلق بگیرد بعهده برنده مناقصه خواهد بود.

۱۱ـ حضور پیشنهاد دهندگان در کمیسیون آزاد می باشد.

۱۲ـ کلیه پیشنهادات رسیده در ساعت ۱۰ صبح روز چهارشنبه ۱۷ر۵ر۴۱ در ستاد مرکز توپخانه با حضور کمیسیون بازو قرائت خواهد شد و کمیسیون دررد یا قبول یك یا کلیه پیشنهادات مجاز خواهد بود.

۱۳ـ شعبه اردنانس مرکز توپخانه مجاز خواهد بود برای مدت سه ماه بیشتر و یا کمتر از مدت پیمان استفاده نماید.

۱۴ـ طبق بند ۲ به پیشنهادات رسیدگی ودر صورتی که تعداد پیشنهادات رسیده زیاد و تا آخر وقت اداری کمیسیون موفق برسیدگی نشود مراتب صورت جلسه و رسیدگی بروز بعد موکول خواهد شد.

رئیس شعبه اردنانس مرکز توپخانه ـ سرهنك ۲ محمدپیروز

آ ـ ۱۲۰۹۴ ۱ـ۲

لوکسافلکس کرکره بی رقیب
Luxaflex
شرکت سهامی پخش لینولئوم ایران ـ چهارراه کالج ـ تلفنهای ۴۱۰۴۰ و ۴۷۰۷۰

اصفهان

جان زنان باردار زواره درخطر است

زواره فاقد قابله تحصیلکرده میباشد

خبرنگار ما در زواره مینویسد: سالها استزواره فاقد یك قابله تحصیلکرده میباشدو باوجوداینکه اهالی این بخش وسیع کرارا تقاضای اعزام یك نفر قابله تحصیل کرده نمودند، متاسفانه مقامات مسئول دراین مورد اقدامی بعمل نیاورده‌اند. این موضوع سبب شده‌است که همیشه‌زنان باردار این‌بخش در موقع وضع حمل تا یك قدمی مرگ پیش روند و بسیار پیش آمده است که‌بانوی حامله‌ای هنگام زایمان درگذشته است. قابله های محلی که هیچگونه اطلاعی از علم طبابت ندارند همیشه‌در اینگونه مواقع قدم بمیدان میگذارند و اگر موفق شوند که جان زن‌حامله را نجات‌دهند اورا دچار عواقب وخیمی میکنند که دیگر درمان پذیر نیست. اهالی یك بار دیگراز مقامات مربوط تقاضادارند برای اعزام یك قابله تحصیل کرده بزواره اقدام جدی‌و فوری معمول‌دارند.

نثار تاج گل بپای مجسمه سردار بزرگ ایران

خبرنگار مادراصفهان گزارش میدهد: چندروز قبل بمناسبت سالگرد درگذشت اعلیحضرت فقید رضا شاه کبیر مراسم نثار تاج‌گل بپای مجسمه سردار بزرگ ایران، دراصفهان انجام شد. دراین مراسم‌آقای سراج حجازی استاندار استان اصفهان، تیمسار سرتیپ‌خزاعی فرمانده مرکز توپخانه، روسای ادارات دولتی، سازمانهای ملی، افسران ارتش، شهربانی وژاندارمری حضور داشتند. ابتدا سلام شاهنشاهی نواخته شد. سپس آقای‌استاندار پیرامون خدمات بزرگ رضاشاه کبیر بیاناتی ایراد کرد. آنگاه تیمسار سرتیپ‌خزاعی نیز دراین مورد صحبت نمود. بعدا یك دقیقه سکوت اعلام شد. پس‌از آن در میان حزن واندوه حضاردسته گل‌های زیبائی بپای مجسمه نثارشد. درعکس بالاآقای استاندار هنگام نثار اولین تاج‌گل بپای مجسمه اعلیحضرت فقید رضاشاه کبیر دیده میشود.

تکمیل نیست

خبرنگار ما در نجف آبادمینویسد: حوزه قضائی شهرستان‌نجف‌آباد بسیار وسیع است. متاسفانه دادگاه این شهرستان هفت نفر قاضی کسردارد. باوجود اینکه آقای انواری رئیس دادگاه نجف آباد فعالیت زیادی برای انجام فوری‌کارهای مردم مبذول‌میدارد. ولی بازهم کارها آنطوریکه باید و شاید پیشرفت نمیکند زیرا مسلم است که یکنفر نمی‌تواند بجای هشت نفر کار کند. اهالی انتظار دارند بوضع دادگاه نجف آباد توجه بیشتری مبذول گردد.

راه مبارکه ـ اصفهان خراب است

رانند و اهالی تقاضای‌مرمت این راه را دارند

خبرنگار مادر مبارکه مینویسد: چند روز قبل عده‌ای از رانندگان واهالی مبارکه بدفتر نمایندگی اطلاعات دراین بخش مراجعه کردند و اظهار داشتند: چند ماه قبل براثر بارندگی های شدید سیل جاری شد و قسمتی از راه مبارکه ـ اصفهان براثر جریان سیل خراب گردید و ازبین رفت. بهمین علت عبور و مرور وسایل نقلیه در این جاده بسختی انجام می‌گیرد و باوجود اینکه چند ماه میگذرد هنوز برای مرمت راه اصفهان ـ مبارکه اقدامی بعمل نیامده‌است. این عده از مقامات مسئول تقاضا داشتند برای اصلاح راه مذکور اقدام فوری معمول گردد تا مسافرین ورانندگان راحت شوند.

فرقی نکرده!؟

خبرنگار ما درزواره مینویسد: چون بخش زواره تابع شهرستان اردستان می‌باشد بایستی نرخ اجناس در زواره مانند نرخ اردستان میباشد. اخیرا بهای گوشت در اردستان تنزل‌فاحشی نموده در حالیکه در زواره قیمت‌گوشت فرقی نکرده است. اهالی زواره از مقامات مسئول تقاضا دارند در این مورد اقدام شود.

اهالی زواره میگویند:

باانتقال فرهنگیان‌زواره موافقت نکنید

بطوریکه خبرنگار مادر زواره گزارش میدهد: چندروز قبل عده‌ای از فرهنگیان بخش‌زواره تقاضای انتقال باصفهان وتهران راکردند. از جمله آقایان رئیس دبیرستان ساداتو چند نفر از دبیران دبیرستان ومدیران آموزشگاهها. چون انتقال این‌عده فرهنگ‌زواره رادچار اشکال میکند و کسی نیست که بجای این‌عده مشغول کارشود، لذا اهالی‌از اداره فرهنگ شهرستان اردستان تقاضا دارند باانتقال فرهنگیان‌زواره موافقت ننمایند. ضمنا اهالی این بخش ازفعالیت آقای رحمانی رئیس‌دبیرستان زواره اظهار رضایت میکنند.

همایونشهر ومضیقه کمی آب آشامیدنی

خبرنگار ما درهمایونشهر گزارش میدهد: بعلت نامعلومی صدی‌هشتاد چاههای آب‌منازل اهالی همایونشهر خشك شده‌است. هم‌اکنون اهالی این بخش ازنظر آب آشامیدنی در مضیقه قرار گرفته‌اند ومجبورند آب مورد احتیاج خودرا ازیك‌کیلومتری تهیه کنند. باوجوداینکه کلیه مردم یك متربرعمق چاههای منازل خویش افزودند ولی این موضوع هم‌تاثیری نکرد وآبی بدست نیامد. اهالی همایونشهر انتظار دارند شهرداری دراین مورد فکری‌کرده و آب آشامیدنی اهالی را تامین نماید.

چوپان نیرومندی‌ازاهالی بروجن

بـا یك خرس وحشی جدال کردواورا کشت

دریك نیمه‌شب سیاه خرس‌وچوپان‌لب پرتگاه خطرناکی قرارگرفتند و ....

شب از نیمه گذشته بود که گوسفندان را برفیع ترین قلهٔ کوه «بزمن» پشتکوه رساندم. همه جا تاریك بود ستاره های ریزی که کورسوز میزدند آنچنان نزدیك دیده میشد که گوئی میخواهند از سقف آسمان بزمین بریزند.

من خسته وکوفته چادر کوچکی که همیشه همراه‌خویش دارم در محل مسطحی برپاکردم‌وباستراحت پرداختم.

خیلی زود خوابم برد، آنقدرخسته وکوفته بودم‌که نمیتوانستم درمقابل خواب مقاومت کنم. بخصوص که هوای خنك ولطیف کوهستان لذت خواب را دوبرابر میکرد.

نمیدانم چه مدتی درخواب بودم که بصدای بع‌بع گوسفندان از خواب پریدم، در صدای آنها حالت ترس واضطراب بخوبی احساس‌می شد. خواب آلودو گیج‌از چادربیرون آمدم تابفهمم علت سرو صدای بی موقع گوسفندان چیست؟ هنوز چند قدمی ازچادر دور نشده بودم که ناگهان حیوان عظیم پشمالودی را مشاهده کردم که کمر گوسفندی راگرفته وبا خود میبرد.

حیوان پشم‌آلود درست مانند انسان روی دوپاراه میرفت. قدری جلوتر رفتم وفهمیدم‌که حیوان‌خرس عظیم‌الجثه‌ای است.

اوکه مرادیده بود گوسفند را رهاکرد وبمن حمله نمود.

قبل ازآنکه بتوانم خودرا نجات دهم بازوی چپ من‌دردهان خرس قرار گرفت.

حیوان وحشی مرا روی سنگهای تیز وبرنده کوهستان میکشید وبا خود میبرد وفشار دندانهای تیزش بروی بازویم مرا از حال برده‌بود. بالاخره بادست دیگر زیر گلویش راگرفتم وباتمام قدرتی که در خود سراغ داشتم گلوی خرس را فشردم اوناچار بازوی مرا رها کرد. حالا من‌واو باهم گلاویز شده بودیم وهر کدام برای زنده ماندن سخت‌تلاش میکردیم. روی زمین درغلطیدیم ودر سراشیبی تندی که به‌پرتگاهی مهیب ووحشتناك منتهی میشد غلت میزدیم.

هنوز چند لحظه‌نگذشته بود که درست لب پرتگاه رسیدیم. خاکهای لب دره ریزش کرد، در آن پائین رودخانه میغرید وپیش میرفت.

مرگ را باتمام زشتی و نفرتش‌در مقابل خوددیدم. مثل اینکه حیوان نیز متوجه خطر شده‌بود زیراسعی میکرد خودرا از لب دره دور کند.

برای چند لحظه دستهای نیرومندش راکه دور کمر من حلقه کرده‌بود، باز کرد. من نام خدا را برلب راندم وبایك حرکت‌خرس را به پائین هل دادم ...

این اظهارات حسین کریم زاده بروجنی یکی از چوپانان منطقهٔ پشتکوه بروجن میباشد که هم اکنون در بیمارستان شهرستان بروجن بستری است.

وی پس‌از پای در آوردن خرس افتان و خیزان در حالی که‌از بازویش بشدت خون میریخت وتمام بدنش درد میکرد خودرا به ده رسانید واشخاصی که اورا می شناختند بوسیلهٔ قاطر او را به بیمارستان بروجن منتقل کردند وبا فعالیت آقایان دکتر منانی ودکتر فرزانه از مرگ حتمی نجات یافت.

گزارش بالا را خبرنگار ما در بروجن ارسال داشته است.

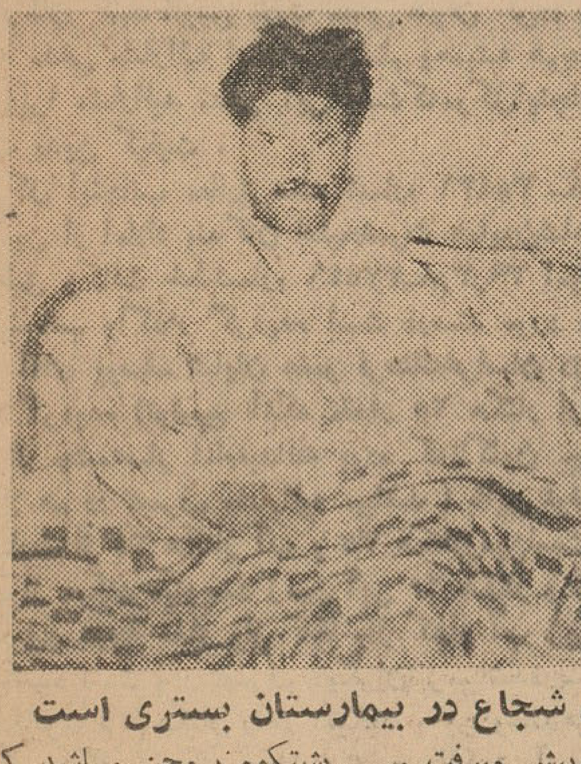

چوپان شجاع در بیمارستان بستری است

شهربانی‌است یاکلانتری؟!

خبرنگار مادر نجف‌آباد مینویسد: تشکیلات شهربانی شهرستان شصت هزار نفری نجف‌آباد از یك کلانتری هم کوچکتر استو کلیه مامورین شهربانی از بیست یا سی نفر تجاوز نمی‌کنند. مثلا انتظامات مرکز شهرستان بعهده هشت نفر پاسبان است. اهالی تقاضا دارند شهربانی نجف‌آباد توسعه داده شود.

مرگ زودرس

جوان شانزده ساله‌ای براثر برق‌گرفتگی کشته شد

خبرنگار مادر اصفهان‌می نویسد مقارن ساعت دوازده چند شب قبل مجتبی رضاتی شانزده ساله فرزند میرزا سید علی یکی از ساکنین خیابان‌شاه اصفهان‌بخانه آمد. وی هنگامیکه وارد منزل مسکونی خویش شد مشاهده‌کرد کلیه چراغ‌هاخاموش است وحیاط در تاریکی غلیظی فرو رفته است. مجتبی برای اینکه بتواند جلوی پای خویش را به بیند وبزمین نخورد دست بطرف کلید چراغ برد. ولی ناگهان فریادی‌کشید و بزمین در غلطید. بر اثرفریاد وی مادرش از خواب بر خاستو مشاهده کرد که پسرش بر اثر تماس دست با سیم عریان برق جانسپرده است. بلافاصله او را به‌بیمارستان ثریامنتقل کردند ولی دیگر کار از کار گذشته بود. جریان بمقامات مربوط اطلاع‌داده شد و جنازه‌پس از انجام‌تشریفات قانونی مدفون گردید.

خشنودی مردم

بنابگزارش خبرنگار مادر همایونشهر: اخیرا براثر گرمی هوای همایونشهر برتعداد بیماران افزوده شده است و بخصوص کودکان شیرخوار به‌بیماری های گوناگون مبتلا میشوند. هم‌اکنون روزانه درحدود یکصد کودك بیمار رابه‌درمانگاه‌شماره‌دو همایونشهر می‌آورند وآقای دکتر یزدانی بافعالیت زیادی بیماران را معاینه و معالجه می کنند. کوشش‌مشارالیه باعث‌خشنودی مردم شده است.

افزایش درآمد دارائی همایونشهر

مالیاتهای معوقه دریافت شد

خبرنگار مادر همایونشهر اطلاع میدهد: براثر فعالیت و کوشش‌رئیس وکارمندان اداره دارائی همایونشهر مالیاتهای سال سی‌وپنج تاچهل ازمشمولین مالیات اخذ گردید. ضمنا عده‌ای از کسبه پس‌از رسیدگی بازرسان مربوط ازپرداخت مالیات معاف شدند. خبرنگار ما اضافه میکند: درآمد اداره‌دارائی همایونشهر نسبت به‌سالهای گذشته افزایش یافته‌است. کلیه اهالی این بخش از حسن نظرو انجام وظیفه آقای دولت‌آبادی رئیس اداره مذکوراظهار خشنودی و رضایت میکنند.

اهدای تابلوی نقاشی بانجمن ایران و آمریکا

خبرنگار ما در اصفهان گزارش میدهد: چندروزقبل دوشیزه منیژه رضی‌زاده یك‌تابلوی بزرگ نقاشی «پرزیدنت کندی» رئیس جمهور آمریکا راطی مراسمی‌بانجمن ایران وامریکای اصفهان اهداء کرد. در این مراسم آقای «دونالدبوید» رئیس‌دایره اطلاعات کنسول‌ـ گری امریکا، آقای سید نصراله سروش مشاورفرهنگی کنسولگری، خانم «رالنیگر»رئیس انجمن ایران و آمریکا و آقای صفائی حضور داشتند. خانم‌رالنیگر از اقدام دوشیزه منیژه رضی‌زاده تشکر کرد و مهارت اورا درتهیه تابلوی رئیس جمهور آمریکا ستود.

دوشیزه رضی‌زاده فارغ‌التحصیل دبیرستان شاهدخت اصفهان میباشد. مشارالیها علاوه بر هنرنقاشی به موسیقی، خیاطی‌و طباخی آشنائی‌دارد وانجمن ایران و امریکا یکبار آثار اورا به معرض نمایش گذارده است در عکس بالااز چپ براست آقای سروش، خانم رالنیگر، دوشیزه رضی زاده وآقایان دونالد وصفادر طرف‌تابلوی نقاشی پرزیدنت کندی دیده میشوند.

دستگاه نابسامانی بنام‌بی‌سیم‌اصفهان!

یکروز تاغروب رابطه اصفهان‌ـ تهران قطع شد

بطوریکه خوانندگان عزیز بخاطردارند: چندی قبل درباره نبودن‌ارتباط تلفنی بین اصفهان و تهران که‌باید طی مدت بیستو چهارساعت برقرار باشد مطلبی نوشتیم ویادآوری‌کردیم که نبودن ارتباط بی‌سیم نقیصه‌بزرگی است. ولی متاسفانه اقدامی از طرف مقامات مسئول برای بهبود وضع دستگاه نشدو ارتباط بی‌سیم بطور نامرتب برقرار می‌گردید. از آنگذشته هنگامیکه ارتباط برقرار میشد براثر صداهای زیاد و ناهنجار «پارازیت». صدای طرف بگوش نمی‌رسید. روز جمعه گذشته نیز از صبح تاشب‌ارتباط بی‌سیم بین اصفهان و تهران قطع‌شد ومسئولین بی‌سیم‌این‌شهرستان‌ناگزیر بمردمی که‌برای مکالمه باتهران‌مراجعه میکردند جواب منفی دادند. در حال حاضر دستگاه بی‌سیم اصفهان بوضع بسیار نامطلوبی درآمده و موجبات ناراحتی مردم رافراهم کرده است. شایسته است مقامات مسئول در این مورد فکری بکنند و ترتیبی بدهند که این دستگاه ارتباطی مورد احتیاج‌مردم سرو صورتی پیدا کند.

مبارزه باسل

چندروز قبل یك اکیپ مجهز بهداشتی بمنظور مبارزه با بیماری‌سل به زواره واردشد. اعضای این اکیپ هم‌اکنون مشغول تلقیح‌اهالی این‌بخش علیه بیماری سل میباشند. مردم زواره از اقدام بهداری استان اصفهان سپاسگزارند.

چهارمین بازدید

مردم اصفهان ازکارخانه «ریسباف» بازدید کردند

خبرنگار ما در اصفهان گزارش میدهد: بعدازظهر چندروز قبل چهارمین برنامه بازدید مردم اصفهان از کار های انجام شده دراین شهرستان‌انجام گرفت. یکصد نفراز طبقات مختلف مردم از کارخانه ریسباف اصفهان بازدید کردند. ابتدا آقای دکترملکی مدیر کارخانه مذکور ضمن اظهار تشکر از مدعوین درباره تاریخچه، میزان محصول و تعداد کارگران کارخانه واقداماتی که برای بهبود وضع کارگران کارخانه ریسباف‌بعمل آمده‌است بیاناتی ایراد کرد آنگاه قسمت‌های مختلف کارخانه موردبازدید قرار گرفت و در هر قسمت توضیحات لازم ازطرف متصدیان‌مربوط باستحضار بازدید کنندگان رسید.

خریداری شد

خبرنگار ما درزواره گزارش‌میدهد: براثر فعالیت و کوشش آقای دکتر کرباسیان پزشك بهداری زواره از محل صدی‌ده سهمیه بهداری‌از درآمد شهرداری، شش عدد صندلی، یك کمد، یك اشکاف، یك تختخواب‌و تعداد زیادی دارو جهت بهداری زواره خریداری شد.

درباین شماره از

اصفهان
نجف آباد
مبارکه
بروجن
همایونشهر
زواره
اردستان

خبرچاپ شده است

برنامه سینما و تاتر...

سینما پارس ـ درجستجوی داماد ـ فیلم‌فارسی ـ با شرکت هنرمند فقید، تفکری.
سینما ساحل ـ بالاو پائین‌ـ فیلم تمام رنگی‌ـ کمدی انتقادی
سینما همایون‌ـ عفریت مرگ‌ـ تمام‌رنگی
سینما ایران‌ـ تارزان دلاور ـ باشتراك گردان‌اسکات
سینما حافظ‌ـ زندان سنکوتین‌ـ باشتراك برت‌لانکاستر‌ـ ایوان‌دوکارلو
سینما سعدی ـ اول هیکل‌ـ فیلم فارسی ـ باشرکت مصدق
سینما آسیا ـ میمون آتشپاره ـ فیلم هندی
سینما مایاك‌ـ تله ـ تمام رنگی ـ باشتراك ریچاردویدمارك
تئاتر سپاهان‌ـ مدال‌طلا‌ـ باشرکت‌ارحام صدر
تئاتر پارس‌ـ اینهم یه‌جورشه‌ـ باشرکت وحیدی
تئاتر اصفهان‌ـ علی‌بونه‌گیر‌ـ باشرکت فرهمند

کشیک پزشکان و داروخانه‌ها

اصفهان ـ دوشنبه ۸ر۵ر۱۳۴۱

آقای دکتر جهانپناه‌ـ خیابان هاتف‌ـ تلفن ۴۷۲۹
آقای دکتر رشتچی ـ خیابان زاهدی
آقای دکتر لالی دندانپزشك‌ـ خیابان شاه‌عباس‌ـ تلفن ۵۹۸۹
آقای دکتر سیدمصطفی طباطبائی ـ خیابان شاه، چهارراه تربیت
داروخانه فرح بخش‌ـ بازار دروازه اشرف ـ تلفن ۲۳۸۲
بیمارستان ثریا‌ـ خیابان زاهدی ـ تلفن های ۲۱۲۶و ۵۰۲۰
بیمارستان و زایشگاه جهانپناه هرشب آماده پذیرائی از مراجعین‌است.

همایونشهر ـ دوشنبه ۸ر۵ر۱۳۴۱

داروخانه میردامادی

خوانندگان مینویسند!

هزار فریاد از وضع اتوبوسرانی!

آقای حسن حاج علیزاده یکی از اهالی اصفهان طی نامه ای نوشته است:

ای داد و هزار فریاد ازوضع اتوبوسرانی اصفهان!

بابا آخر بخاطر رضایت‌خدا هم که شده یکدفعه بیائید و به بینید پس از ساعت نه شب، وضع اتوبوسرانی این باصطلاح نصف جهان چگونه میشود. بخدا صد رحمت به اتومبیل‌های کشتار گاه! والله گوسفندان را هم اینطوری سوار اتوبوس نمی کنند. رانندگان دو برابر ظرفیت اتوبوس مسافر سوار می کنند. شاگرد رانندگان‌بی‌تربیت، زشت ترین‌و رکیك‌ترین ناسزاها را به‌مسافرین میگویند و هیچکس هم حق ندارد که نفس بکشد! زیرا آخر شب است و هر کس زورش بیشتر و بازوهایش سطبرتر احترامش واجب تر!!

من از مقامات مسئول تقاضا دارم فقط یك دفعه ساعت‌نه شب به بعد مامور خود را با لباس مبدل سوار اتوبوس کنند آنوقت بخوبی خواهند فهمید که بر ما چه میرسد ...!؟

پایان مبارزه

خبرنگار مادر بروجن اطلاع می دهد: چند روز قبل مبارزه با ملخ درآخرین حوزه منطقهٔ بروجن(بخش گندمان) بپایان رسید.

مامورین مبارزه باملخ بسرپرستی آقای دکترحکیمی‌رئیس دامپزشکی بروجن فعالیت زیادی دراین مورد کردند واین فعالیت به نتیجه رسید وبکلی آثارملخ‌و پوره آن محوشد اهالی منطقهٔ بروجن بخصوص کشاورزان از فعالیت کلیه‌مامورین کشاورزی سپاسگزارند.

باکارد پهلوی مردی را درید!

ضارب روانه زندان و مضروب روانه بیمارستان شد

خبرنگار ما در بروجن گزارش میدهد: چند روز قبل در قریه «فرادنبه» واقع‌در هشت کیلومتری بروجن هنگام جمع آوری محصول گندم بین‌دونفر باسامی علی‌ملك محمدی فرادنبه‌ای وحاج بابابریعی نزاع درگرفت. دراین نزاع حاج‌بابابریعی باکارد پهلوی علی‌ملك محمدی فرادنبه‌ای را درید!

جریان به ژاندارمری شهرستان بروجن اطلاع داده‌شد و ضارب دستگیر گردید. مجروح به‌بیمارستان بروجن منتقل شد ولی چون وضع اوخطرناك بود واحتمال خونریزی داخلی میرفت وبعلت‌اینکه وسیلهٔ کافی ولازم برای معالجه دربروجن موجود نبوداورا به اصفهان بردند.

حاج‌بابابریعی هم پس‌از تشکیل پرونده امر تحویل دادگاه‌شهرستان گردید وطبق قرار صادره ازطرف رئیس دادگاه زندانی شد.

تاتر خانوادگی پارس
بهترین نمایشنامه کمدی خود را بنام
اینهم یه جورشه
بهنردوستان تقدیم میکند
در این نمایشنامه وحیدی قهرمان کمدین‌شرکت‌دارد
شروع ۸½ بعد از ظهر

کیم
یکی دیگر از محصولات
خودرابنام بستنی زرین
ببازار عرضه نموده در موقع خرید
به مارك کیم توجه‌فرمائید
آـ۶۱۷۸ ۱ـ۳۰

آگهی های توجه

بازار خرید و فروش اثاثیه دست دوم

مبلمان منزل

نمایشگاه ایران کالا تلفن ۴۵۶۸۹

سرویس اطاق خواب از بهترین فورمیکاهای اعلا برنگهای جالب و زیبا مدل ۶۲ – ۶ پارچه از ۱۴۰۰ الی ۱۶۵۰ تومان

بوفت چوب گردو و فورمیکا با دکوراسیون بسیار زیبا و ویترین و آئینه ۸۰۰ تومان

انواع میز توالت از ۱۸۰ الی ۲۲۰ تومان

انواع میزهای شیشه جلوی مبل ۶۰×۱۲۰ مدل ۶۲ از ۷۵ الی ۸۵ تومان میز و صندلی نهار خوری ۱۲ نفره فورمیکا بسیار شیك ۶۰۰ تومان

انواع مبل های زیبا ۷ پارچه از پارچه های پرلون و موهر و رنك های مختلف مدل ۶۲ از ۶۵۰ الی ۹۰۰ تومان

انواع میز و صندلی فلزی وبوفت های ۲ متری و اشکاف ها ۲ در و ۳ در بقیمت های بسیار ارزان وزیبا

آپارات سینما

نمایشگاه ایران کالا تلفن ۴۵۶۸۹

آپارات سینما ۱۶ میلیمتری با ناطق ۴۰۰۰ تومان

صندوق نسوز

نمایشگاه ایران کالا تلفن ۴۵۶۸۹

صندوق نسوز ۷۰۰ کیلوئی ۱۰۰۰ تومان

خرید لوازم منزل بقیمت ارزان در ایران کالا وفروش لوازم بقیمت عادلانه در ایران کالا ـ تهران خیابان شاه چهارراه گلشن ۴۵۶۸۹

لوازم موسیقی

نمایشگاه ایران کالا تلفن ۴۵۶۸۹

پیانو براستد انگلیسی ۶۰۰۰ تومان
آکاردئون مرشی ۸۰ باس ۸۰۰ تومان
آکاردئون امپریال ۸۰ باس ۳۰۰ تومان
آکاردئون رویال ۱۲۰ باس ۹۰۰ تومان

نمایشگاه ایران کالا همه روزه ـ مقداری لوازم منزل که از ایرانیها و خارجیان مقیم تهران خریداری می نماید در دسترس مشتریان محترم قرار میدهد حتما از ایران کالا دیدن فرمائید

رادیو گرام

نمایشگاه ایران کالا تلفن ۴۵۶۸۹

رادیو گرام شاوب لورنس ۱۲۰۰ تومان
رادیوگرام گراندیك ۱۱۵۰ تومان
رادیو گرام فیلیپس ۱۱۰۰ تومان
رادیوگرام زیمنس ۱۵۰۰ تومان
رادیو گرام امود ۱۱۰۰ تومان

ضبط صوت

نمایشگاه ایران کالا تلفن ۴۵۶۸۹

ضبط صوت پایرود ۱۲۰۰ تومان
ضبط صوت گراندیك ۸۳۰ـ۱۵۰۰ تومان
ضبط صوت گراندیك ۲۵ ۱۲۰۰ تومان
ضبط صوت ساجا ۶۰۰ تومان

اجاق گاز

نمایشگاه ایران کالا تلفن ۴۵۶۸۹

اجاق گاز پرسی ۱۱۰۰ تومان
اجاق گاز زانوس ۹۰۰ تومان

جهیزیه عروس خانمها

نمایشگاه ایران کالا تلفن ۴۵۶۸۹

خانواده‌های محترم چنانچه تصمیم به خرید جهیزیه جهت نوعروسان عزیز خود گرفته اید قبلا به این نمایشگاه سری بزنید چون ما بهترین سرویس اطاق خواب و سرویس پذیرائی وسرویس نهار خوری و انواع مبل های زیبای مدل ۶۲ و مدرن درجه یك و قالی و لوازمات دیگر را در اختیار داریم شما می توانید لوازم ضروری خود را بنصف قیمت و بهترین جنس تهیه نمائید.

کولر

نمایشگاه ایران کالا تلفن ۴۵۶۸۹

کولر زیمنس گازی ۱۵۰۰ تومان

بخاری

نمایشگاه ایران کالا تلفن ۴۵۶۸۹

بخاری پرفکشن بزرگ ۱۲۰۰ تومان
بخاری ساخت ایران ۲۵۰ تومان
بخاری شیشه پرفکشن ۱۷۰ تومان

رادیو

نمایشگاه ایران کالا تلفن ۴۵۶۸۹

رادیو های برقی و باطری از ۶۰ الی ۲۰۰ تومان

نمایشگاه ایران کالااولین موسسه خرید و فروش لوازم در ایران

اثاثیه و اشیاء دست دوم زیر را به هم میهنان عزیز تقدیم می نماید هم میهنان شهرستانی ما نیز میتوانند باما مکاتبه نموده و در صورت لزوم از اثاثیه های دست دوم و ارزان این فروشگاه خریداری نمایند.

نمایشگاه ایران کالا همیشه مقدار زیادی لوازم زندگی دست دوم که از منازل ایرانی و خارجی تهیه نموده موجود دارد نشانی:

تهران خیابان شاه چهار راه گلشن نمایشگاه ایران کالا ۴۵۶۸۹

لباسشوئی

نمایشگاه ایران کالا تلفن ۴۵۶۸۹

لباسشوئی هاینت پوینت ۱۲۰۰ تومان
لباسشوئی امریکائی ۸۰۰ تومان

چرخ خیاطی

نمایشگاه ایران کالا تلفن ۴۵۶۸۹

چرخ خیاطی پائی پلیموت ۵۰۰ تومان
چرخ خیاطی دستی زونداب برقی ۴۵۰ تومان
چرخ خیاطی دستی دور کوب برقی ۴۵۰ تومان

خرید لوازم منزل درایران کالا و فروش لوازم منزل نیز بوسیله ایران کالا بنفع شماست

یخچال

نمایشگاه ایران کالا تلفن ۴۵۶۸۹

یخچال ۲۲ فوت خوابیده ۴۰۰۰ تومان
یخچال ۱۳ فوت اندریا ۲۴۰۰ تومان
یخچال ۱۳ فوت زانوس ۲۴۰۰ تومان
یخچال ۱۲ فوت نروژ ۲۳۰۰ تومان
یخچال ۸ فوت جنرال ۱۶۰۰ تومان
یخچال ۹ فوت بردا ۲۳۵۰ تومان
یخچال ۸ فوت ایندس ۱۶۰۰ تومان
یخچال ۷ فوت بوش ۱۶۰۰ تومان
یخچال بستنی سازی دنا ۱۸ فوت ۶۰۰۰ تومان

تلویزیون

نمایشگاه ایران کالا تلفن ۴۵۶۸۹

تلویزیون مبله ۲۴ المپیك ۲۰۰۰ تومان
تلویزیون مبله ۲۱ وستینگهاوس ۲۰۰۰ تومان
تلویزیون مبله ۲۱ امود ۲۰۰۰ تومان
تلویزیون مبله رکورد ۱۶۰۰ تومان
تلویزیون مبله ۲۱ شاوب لورنس ۲۲۰۰ تومان
تلویزیون مبله ۲۱ کلمبیا ۱۶۰۰ تومان
تلویزیون مبله ۲۱ فیلیپس ۱۶۰۰ تومان
تلویزیون مبله ۲۱ آرسی آ ۱۶۰۰ تومان
تلویزیون مبله ۲۱ آندریا ۱۵۰۰ تومان
تلویزیون مبله ۲۱ شاوب لورنس ۱۶۵۰ تومان
تلویزیون مبله ۲۱ امود ۱۴۰۰ تومان
تلویزیون مبله ۱۷ آدامیرال ۹۰۰ تومان

آینه شمعدان

نمایشگاه ایران کالا تلفن ۴۵۶۸۹

آئینه شمعدان نقره سرویس ۶۰۰ تومان
آئینه شمعدان نقره سرویس ۲۵۰ تومان

جاروب برقی

نمایشگاه ایران کالا تلفن ۴۵۶۸۹

جاروب الکترو لوکس ۳۵۰ تومان
جاروب هور ۲۹۰ تومان
جاروب زیمنس ۲۵۰ تومان

قالی

نمایشگاه ایران کالا تلفن ۴۵۶۸۹

قالی کاشان کرم ۳٫۵× ۴٫۵ متری ۲۳۰ تومان
قالی کاشان لاکی ۳٫۵ × ۲٫۵ اعلامتری ۲۲۰ تومان
قالی کاشان لاکی ۴×۳ اعلا متری ۲۳۰ تومان
قالی ساروق ۴×۳ اعلامتری ۱۴۰ تومان
قالی کرمان ۴×۳ اعلا متری ۱۲۵ تومان
قالی کرمان ۲٫۵×۳٫۵ اعلا متری ۱۳۰ تومان
قالی تبریزی ۴×۳ اعلامتری ۱۱۰ تومان
قالی تبریزی ۴×۳ اعلامتری ۱۰۰ تومان
قالی تبریزی ۳٫۵ × ۲٫۵ اعلامتری ۱۰۰ تومان
قالی مرندی ۴×۳ اعلا متری ۱۰۵ تومان
وانواع قالی های دیگر باندازه های مختلف
قالیچه قم فروی ۷۵۰ تومان
قالیچه کاشان جفت ۱۶۰۰ تومان
قالیچه کاشان جفت ۹۰۰ تومان
قالیچه کرمان ذرع و نیم ۲۰۰ تومان
انواع کناره های خوش نقشه وزیبا متری از ۱۱۰۰ الی ۱۴۰۰ تومان

نمایشگاه ایران کالا قالی های شما را برای شستشو قبول نموده و در اسرع وقت ودستمز ارزان تحویل شما میدهد

ماشین دست باف

نمایشگاه ایران کالا تلفن ۴۵۶۸۹

ماشین دست باف از ۱۹۰ الی ۲۵۰ تومان

نمایشگاه مبل شیك

نقد و اقساط معامله میکند خیابان شمیران بالای سه‌راه زندان ۷۰۵۴۷ آ ـ ۱۶۳۸ ۱ـ۲۶

خرید اثاثیه دست دوم

نمایشگاه وفروشگاه ایران کالا

اولین موسسه خرید وفروش لوازم منزل درایران ، ایران کالا ـ یخچال ـ تلویزیون ـ قالی ـ قالیچه ـ رادیوگرام ـ کولر ـ چرخهای خیاطی ـ پنکه ـ بخاری و سایر لوازم منزل شما را بقیمت عادلانه خریداری مینماید ـ پس اگر چنانچه قصد مسافرت یا تصمیم فروش اثاثیه خود دارید لطفا به این نمایشگاه اطلاع فرمائید تا کارشناسان باتجربه مادر اسرع وقت در خدمت حاضر شده و لوازم شما را نقدا خریداری نمایند ـ خیابان شاه چهار راه گلشن

نمایشگاه وفروشگاه ایران کالا تلفن ۴۵۶۸۹

فروشگاه خالقی
قالی
یخچال
تلویزیون
ضبط صوت
رادیو گرام
وسایر لوازمات برقی شمارا بقیمت عادلانه خریداریم لطفا بفروشگاه خالقی امیرکبیر سه‌راه امین حضور ۵۱۲۷۶ مراجعه فرمائید

آ ـ ۱۴۴۲ ۱ـ۲۶

فروشگاه ماه

یخچال ـ تلویزیون ـ ضبط صوت و سایر لوازمات برقی شما را عادلانه خریداریم سه‌راه امین حضور شماره ۷۰۷ جنب کشور طیور تلفن ۵۳۵۷۶

آ ـ ۱۷۹۲ ۱ـ۳

یخچال ـ تلویزیون ـ فرش

درمنازل خریداریم پشت شهرداری فروشگاه شاهین تلفن ۳۰۵۳۸۸

آ ـ ۱۶۷۸ ۱ـ۲۶

معاوضه

فرش کهنه ونو

برای معاوضه فرش های کهنه و مستعمل به‌قالیهای نو با قیمت تجارتی بخیابان مهران فرش فروشی رئیسیان مراجعه فرمائید تلفن ۳۰۳۰۵۲

آ ـ ۱۷۹۸ ۱ـ۳۰

لوازمات طبی

کارخانجات صنعتی طلوع

ظرف بهداشت (جای پنبه) تخت ژینوگلژیك ـ تخت معاینه ـ ویترین ـ میز پانسمان ـ پاراوان ـ صندلی گردان (تابوره) ـ سرم زنی والیکاتور ـ برانکار و غیره ـ سفارشات پذیرفته میشود.

لوازم فلزی

کارخانجات صنعتی طلوع

میز تحریر یکطرفه	۲۱۵۰ ریال
میز تحریر یکطرفه	۲۵۰۰ ریال
میز تحریر یکطرفه	۳۵۰۰ ریال
میز تحریر دو طرفه	۵۰۰۰ ریال
صندوق نسوز ۱۸۰ کیلو	۲۵۰۰ ریال
صندوق نسوز ۲۲۰ کیلو	۳۶۰۰ ریال
صندوق نسوز ۳۰۰ کیلو	۴۶۰۰ ریال
قفسه بایگانی	۴۰۰۰ ریال
جای کلاسور	۴۵۰۰ ریال
کمد جا لباسی	۴۵۰۰ ریال
صندلی ناشو ۶ عدد	۱۴۰۰ ریال
صندلی ناشو ۶ عدد	۱۶۰۰ ریال
میز ناهارخوری	۱۲۰۰ ریال
میز عسلی	۲۲۰ ریال
تختخواب فلزی	۵۵۰ ریال
تختخواب سفری	۸۵۰ ریال
صندلی آهنی تشك‌دار ۶ عدد	۱۶۰۰ ریال
صندلی گردان	۱۴۰۰ ریال
نردبان آهنی تاشو متری	۵۰۰ ریال
صندلی راحتی تحریر	۸۰۰ ریال

خیابان خیام چهار راه گلوبندك فروشگاه طلوع تلفن ۵۷۹۳۱

کریم وظائف خود را جدی تلقی میکند

آقاخان کنونی بقدری ازعکاسها نفرت دارد که دوربین یکی از آنهارا شکست واتومبیل دیگری را از کار انداخت!

زندگی افسانه ای آقاخان

نوشته جیمز لزور — ترجمه غلامحسین صالحیار

ـ۲۸ـ

پس از آنکه علی‌خان در حادثه اتومبیل ، بسال ۱۹۶۰ کشته‌شد ماترك اوبشرح زیربود .

۱۳۵ هزار و ۱۷۸ لیره در انگلستان ، ۶۵۰ هزار لیره در ایرلند و ۴ میلیون لیره در خارج از انگلستان وایرلند ، این‌ماترك بدوپسرش کریم و امین ودخترش یاسمین تعلق گرفت و یك هزار لیره نیز بموجب وصیت او نصیب «بتینا» شد .

اماماترك حقیقی او ثروتی که بجای گذاردنبود، بلکه‌خاطراتی بود که‌از او برای دوستان و علاقمندانش بجای مانده است . علی خان خودرا شاهزاده میخواند.این عنوان جنبه کاملا تشریفاتی‌داشت وگرچه او واقعا واز لحاظ خون ونسب شاهزاده نبود، اما در واقع باید گفت که از بسیاری جهات اورابایدیك شاهزاده‌ومردی نادر دانست .

کریم: مردی که همه‌چیزدارد

درزیر آفتاب درخشان ایتالیا، وازمیان انبوه درختان زیتون که دو طرف جاده راپوشانده بود،دواتومبیل بفاصله کمی از یکدیگر حرکت‌می کردند . پس از چند لحظه ناگهان اتومبیلی که جلوتر میرفت ایستادو مردجوانی ازآن بیرون پرید. این مرد بسوی اتومبیل عقبی که پشت سر او متوقف شده بود حرکت کرد جلوی پنجره کنار راننده ایستادودر حالیکه باکمال احترام میگفت : «معذرت میخواهم» دست خود را از شیشه پنجره داخل اتومبیل کردو همانطور که راننده‌بابهت‌و حیرت‌باو مینگریست کلید اتومبیل را از محل آن برداشت و بسوی اتومبیل خویش براه افتاد. تمام این عملیات چنان بسرعت صورت گرفته که راننده اتومبیل دومی فرصت آنکه کوچکترین مقاومتی ابراز داردنکرد سپس مردجوان ،در حالیکه اتومبیل وراننده آن را درمیان جاده، پشت سر خویش گذارده بود به‌سرعت حرکت کرد .

چند کیلومتر پائین‌تر، کشاورزی در برابر اشعه‌تند آفتاب چشمانش را اشك آلود کرده‌ورسیدن‌اتومبیل مرد جوان رانظارت میکرد. مردجوان جلوی او ترمز کردو کلید اتومبیلی راکه برداشته بود بطرف او نگاه اشت‌و گفت:« اگر شماازاینطرف میروید (و با شصت‌خود به عقب اشاره کرد) مردی را می‌بینید که در میان اتومبیل خود نشسته است. این کلید اتومبیل متعلق باو است مسلما از اینکه شما کلید اتومبیل رابرایش آورده‌اید متشکر خواهد شد »

کشاورز در حالیکه‌از این جریان متعجب شده بود پرسید آن مرد کیست ؟ وپاسخ شنید :

«یك عکاس»

کشاورز دوباره سئوال کرد شما کی هستید و مرد جوان در حالیکه اتومبیل خود را بحرکت در می‌آورد جواب داد :

«آقاخان »

این حادثه چندی پیش هنگامیکه کریم آقاخان برای مطالعه دراطراف امکان سرمایه گذاری جهت‌ساختمان هتلی در رم رهسپار آن شهر بود روی داد وبخوبی نشان میدهد که‌وی تاچه اندازه از اینکه اسمش‌برسر زبانها بیافتد نفرت‌دارد .

دوربین شکست

در حادثه دیگری که هنگام‌اسکی بازی کریم آقاخان دراتریش اتفاق افتاد، وی برای آنکه عدم علاقه خود را به عکاسی که قصد عکسبرداری داشت نشان دهد بااو تصادم پیدا کرد واین تصادم موجب شکستن دوربین عکاسی گردید .

وقتی عکاس علیه کریم آقاخان شکایت کرد ،اوخواست ازمصونیت دیپلماتیك استفاده کند، اما همانطور که پدرش علی خان در دعوای ۷ هزار دولاری که‌ریتاهیورث برضداو راه‌انداخته بود نتوانست ازاین‌وسیله استفاده کند ،کریم نیزاز این حربه طرفی نبست .

کریم آقاخان ، به عنوان رهبر فرقه اسمعیله بشدت از اینکه از زندگی خصوصی او عکسبرداری شود، و یا درباره‌اش مطالب و موضوعاتی منتشر گردد که بوجهه او لطمه بزند احساس ناراحتی‌می کند .

البته هیچکس نمیتواند بگوید ، کریم نیز مانندپدر بزرگش آقاخان بیشتر اوقات خود را مصروف لذت بردن از مظاهر دلپذیرزندگی‌میکند وبه‌مسائلی که بطور جدی درجهان روی میدهد، یادر آینده روی‌خواهد دادتوجهی ندارد .

پدر بزرك کریم ، آقاخان ، در برابر چنین انتقاداتی احساس‌امنیت کافی میکرد. او فرقه خویش رادر عصر ملکه ویکتوریا رهبری‌مینمود بارهبری‌شخصی خویش‌وبااستعدادی که‌درمورد اداره روابط اجتماعی مختلف داشت و با اصرار در این موضوع که افراد فرقه اسمعیلیه به‌جای گذشته ،باید به آینده‌بنگرند او حس شکیبائی بیسابقه‌ای درمیان افراد فرقه بوجود آورده بود و هیچکس یارای معارضه با قدرت کامل وی را نداشت .

روش محتاطانه

اماکریم که اکنون ۲۵ سال‌از سن اومیگذرد، روش بسیارمحتاطانه تری داردو نسبت بانتقاد حساسیت فراوانی از خود نشان میدهد واز این لحاظ میتوان او را درست نقطه مقابل پدر بزرك و پدرش علی خان دانست .

پدر بزرك او ، که‌باانتخاب کریم بسمت آقاخان جهان مسلمان و غیر مسلمان را دچار حیرت کرد ، ازاین مسئله بخوبی آگاهی داشت هنوز مدت مدیدی ازمرك آقاخان‌نگذشته بود که صحت نظریات وی روشن شدو معلوم گردید که آقاخان‌جدید وظایف خویش را کاملا جدی تلقی کرده است. کریم قبل از مرك‌پدر بزرگش بسال ۱۹۵۷ وارد دانشگاه هاروارد شدو پس‌از آنکه طی تشریفات خاصی در کراچی‌رسما آقاخان گردید دوباره تحصیلات‌خویش را دراین دانشگاه ادامه‌داد .

کریم ،ابتدا در نظر داشت در رشته علوم تحصیل کند ، اما به توصیه پدر بزرك‌خویش ،رشته‌تاریخ شرق‌را انتخاب کرد تازمانیکه وی تصمیم به تغییر رشته گرفت ،او زبان عربی را نمیدانست ، کریم فرانسه‌و انگلیسی رابه‌آسانی‌صحبت میکند وعالی‌ترین مدارس را که شخصیت‌های برجسته جهان یعنی شاهنشاه ایران، دوك آف کنت و پادشاه سیام دیده‌اند، یعنی‌مدرسه «روزای» در سویس را طی کرده است .

ناتمام

برنامه سینماها

سینما دنیا ـ تلفن ۳۳۸۱۲

مردی از سرزمین خدایانـ سینما سکوپ رنگی ـدوبله بفارسی باشرکت جورج مونتگمری ـ راندی استوارت وستون شروع ۱۰٫۳۰ صبح ـ۲٫۳۰ ۴٫۳۰ ـ ۶٫۳۰ ـ ۸٫۳۰ بعد از ظهر

سینما دیانا (تلفن ۴۲۰۱۰)

برای چه میمیرندـ محصول ۱۹۶۲ شوروی باشرکت سرگئی باندارچوك شروع ۱۰٫۳۰ صبح ۳ـ۵ـ۷ـ۹ بعد از ظهر
تراس ۷ ـ ۹ بعد از ظهر

سینما رادیو سیتی ـ تلفن ۴۳۳۲۰

برمن چه گذشت ـ وایداسکرین ـ دوبله بفارسی باشرکت رابرت‌میچم ـ کرك‌داگلاس شروع ۱۱صبح ۳ ـ ۵ ـ ۷ ـ ۹ بعدازظهر

سینما رکس (تلفن ۳۴۱۶۹)

اژدهای سرخـ رنگی‌دوبله بفارسی باشرکت کریستو فرلی ـ جفری‌تون شروع ۱۰٫۳۰ صبح ۲٫۳۰ ـ ۴٫۳۰ ۶٫۳۰ ـ ۸٫۳۰ بعد از ظهر

سینما رویال (تلفن ۴۹۷۸۵)

اژدهای سرخ ـ رنگی ـدوبله‌به فارسی‌باشرکت کریستو فرلی‌شروع سانسها ۱۰٫۳۰ صبح ۳٫۳۰ ـ ۵٫۳۰ ـ ۷٫۳۰ ـ ۹٫۳۰ بعداز ظهر

سینما سعدی (تلفن ۳۶۴۶۸)

بعلت تعمیرات تعطیل است

سینما سهیلا ـ تلفن ۳۶۴۲۴

زندگی پرماجرای‌داود ـ وایداسکرین رنگی دوبله بفارسی باشرکت چف چندلر ـ باربارا‌سکی
شروع ۱۰٫۳۰ صبح ۲٫۳۰ ـ ۴٫۳۰ ۶٫۳۰ ـ ۸٫۳۰ بعداز ظهر

سینما سینما (تلفن ۴۳۹۰۹)

زندگی پرماجرای‌داود ـ وایداسکرین رنگی دوبله بفارسی باشرکت چف چندلر ـ باربارا‌سکی
شروع ۱۱صبح ۳ـ۵ـ۷ـ۹ بعد ازظهر

سینما ادنون ـ تلفن ۳۸۱۱۸

برمن چه گذشت ـ وایداسکرین ـ دوبله بفارسی باشرکت رابرت‌میچم ـ کرك‌داکلاس . شروع ۱۰٫۳۰ صبح ـ ۲٫۳۰ ـ ۴٫۳۰ ـ ۶٫۳۰ ـ ۸٫۳۰ بعدازظهر

سینما امپایر ـ تلفن ۶۷۲۵۲

حقیقت عریان ـپانورامیك ـدوبله بفارسی با شرکت تری‌توماس ـ مرلی آتین شروع ۱۱صبح ۳ـ۵ـ۷ـ۹ بعد ازظهر
تراس ۷٫۳۰ ـ ۹٫۳۰ بعد ازظهر

سینما ایران تلفن ۳۶۳۵۴

خورشید میدرخشد ـ فارسی با شرکت وحدت ـ شهین شمس
شروع ۱۰٫۳۰ ـ ۲٫۳۰ ـ ۴٫۳۰ ـ ۶٫۳۰ ـ ۸٫۳۰ بعد از ظهر

سینما اسکار تلفن ۴۵۷۹۷

تپه قهرمانان ـ دوبله بفارسی با شرکت گریگوری‌پك هاری کواردینو ـ بوب استیل
شروع ۱۰٫۳۰ ـ ۲٫۳۰ ـ ۴٫۳۰ ـ ۶٫۳۰ ـ ۸٫۳۰ بعد از ظهر

سینما ایفل ـ تلفن ۳۷۲۷۷

قطب وحشی ـ شروع ۱۰٫۳۰ صبح ۲٫۳۰ ـ ۴٫۳۰ ـ ۶٫۳۰ ـ ۸٫۳۰ بعداز ظهر

سینما پلازا ـ تلفن ۴۴۲۵۵

زندگی پرماجرای‌داود ـ وایداسکرین رنگی دوبله بفارسی باشرکت چف چندلر ـ باربارا‌سکی
شروع ۱۰٫۳۰ صبح ۳ـ۵ـ۷ـ۹ بعد ازظهر

سینما تخت‌جمشید تلفن ۴۳۵۵۰

دختره‌شوهر میخواد ـ سینماسکوپ رنگی ـ دوبله بفارسی باشرکت : جین‌مانسفیلد شروع ۱۰٫۳۰ صبح ـ ۳ـ۵ـ۷ـ۹ بعداز ظهر .

سینما چارلی ـ تلفن ۶۸۴۶۱

گناهکار بزرك ـ دوبله بفارسی باشرکت اواگاردنر ـ گریگوری‌پك .
شروع ۱۰٫۳۰صبح ۳ـ۵ـ۷ـ۹ بعداز ظهر .

سینما حافظ ـ تلفن ۳۴۰۷۴

برای چه میمیرندـ محصول ۱۹۶۲ شوروی دوبله‌بفارسی باشرکت‌سرگئی باندار چوك شروع ۱۰٫۳۰صبح ـ ۲٫۳۰ ۴٫۳۰ ـ ۶٫۳۰ ـ ۸٫۳۰ بعد ازظهر

سینما درایوین ـ تلفن ۷۹۱۵۴۳

قطب وحشی ـ شروع ۷٫۳۰ ـ ۹٫۳۰ بعدازظهر

سینما متروپل ـ تلفن ۳۹۴۱۰

برای چه میمیرندـ محصول ۱۹۶۲ شوروی ـ دوبله بفارسی باشرکت سرگئی باندار چوك
شروع ۱۰٫۳۰ صبح ۲٫۳۰ ـ ۴٫۳۰ ـ ۶٫۳۰ ـ ۸٫۳۰ بعد از ظهر

سینما مولن روژ (تلفن ۷۳۹۲۹)

تپه قهرمانان ـ دوبله بفارسی با شرکت گریگوری‌پك هاری کواردینو ـ بوب استیل
شروع ۱۱صبح ۳ـ۵ـ۷ـ۹ بعدازظهر

سینما مهتاب (تلفن ۴۷۷۷۷)

تپه قهرمانان ـ دوبله بفارسی با شرکت گریگوری‌پك هاری کواردینو ـ بوب استیل
شروع ۱۱صبح ۳ـ۵ـ۷ـ۹ بعدازظهر

سینما میامی ـ تلفن ۷۴۳۲۹

خورشید میدرخشد ـ فارسی با شرکت : وحدت ـ شهین ـ شمس .
شروع ۱۰٫۳۰ـ ۱۲٫۳۰ صبح ـ ۲٫۳۰ ۴٫۳۰ ـ ۶٫۳۰ ـ ۸٫۳۰ بعداز ظهر

سینما همای تلفن ۳۰۲۱۶۹

اژدهای سرخـ رنگی‌دوبله بفارسی باشرکت کریستو فرلی ـ جفری‌تون شروع ۱۰٫۳۰ صبح ۳ـ۵ـ۷ـ۹ بعد از ظهر

سینما نیاگارا ـ تلفن ۶۵۳۰۷

اوه ! مای پاپاـ دوبله بفارسی کمدی ـ باشرکت رومی اشنایدر ـ ادی کارلوت
شروع ۱۰٫۳۰ صبح ـ۳ـ۵ـ۷ـ۹ بعد از ظهر
تراس ۷٫۳۰ ـ ۹٫۳۰ بعد ازظهر

سینما فری ـ تلفن ۲۷۸۹۳

ال‌سید ـ سینماسکوپ ـ رنگی ـ دوبله بفارسی با شرکت چارلتون هستون ـ سوفیالورن شروع ۲٫۳۰ ـ ۷٫۳۰ بعدازظهر

سینما آریا ـ تلفن ۳۹۸۸۴

ال‌سید ـ سینما سکوپ ـرنگی دوبله بفارسی با شرکت چارلتون ـ هستون ـ سوفیالورن
شروع سالن ۹صبح ۱۲٫۳۰ ـ ۴ ـ ۷٫۳۰ بعد از ظهر
تراس ۷٫۳۰ بعد از ظهر

سینما المپیا ـ تلفن ۶۵۷۹۸

فریاد ـ دوبله بفارسی باشرکت روسنا اسکافینو شروع ۲٫۳۰ ـ ۴٫۳۰ ـ ۶٫۳۰ ـ ۸٫۳۰ بعد از ظهر

سینما برلیان (تلفن ۳۳۵۳۵)

تپه قهرمانان ـ دوبله بفارسی با شرکت گریگوری‌پك هاری کواردینو ـ بوب استیل
شروع ۱۰٫۳۰ ـ ۱۲٫۳۰ صبح ۲٫۳۰ ـ ۴٫۳۰ ـ ۶٫۳۰ ـ ۸٫۳۰ بعدازظهر

سینما پارك ـ تلفن ۳۵۰۴۷

محکوم باعدام ـ شروع ۱۰٫۳۰ ـ ۲٫۳۰ ـ ۴٫۳۰ ـ ۶٫۳۰ ـ ۸٫۳۰ بعد از ظهر

سینما تهران ـ تلفن ۳۸۱۶۵

ایوان فاتح ـ سینما سکوپ ـ رنگی دوبله بفارسی باشرکت ادفیوری ـ پلاکورتز. شروع سالن ۱۰٫۳۰صبح ۲٫۳۰ ـ ۴٫۳۰ ـ ۶٫۳۰ ـ ۸٫۳۰ بعداز ظهر
ظهر . تراس ۷٫۳۰ ـ ۹٫۳۰ بعدازظهر

سینما پرسپولیس ـ تلفن ۵۸۱۰۸۳

چراغ جادو ـ فیلم عربی باشرکت سامیه جمال شروع ۱۰٫۳۰ـ ۱۲٫۳۰ ـ ۲٫۳۰ ـ ۴٫۳۰ ـ ۶٫۳۰ ـ ۸٫۳۰ بعد از ظهر

سینما پردیس

وسوسه ـدوبله بفارسی‌باشرکت اواگاردنر ـ درك‌بوگارد شروع ۱۰٫۳۰ صبح ۲٫۳۰ ـ ۴٫۳۰ ـ ۶٫۳۰ ـ ۸٫۳۰ بعد از ظهر

سینما رامسر ـ تلفن ۵۲۰۶۰

سیرك وحشت ـرنگی دوبله‌بفارسی باشرکت انتن وفرنك شروع ۱۱صبح ۳ـ۵ـ۷ـ۹ بعد از ظهر

سینما رزیتا ـ (تلفن ۸۲۰۱۲۸)

دوزن ـ دوبله بفارسی با شرکت سوفیالورن ـ راف والونه شروع ۳ـ۵ـ۷ـ۹ بعد از ظهر

سینما زهره (تلفن ۳۰۴۸۰۸)

تپه قهرمانان ـ دوبله بفارسی با شرکت گریگوری‌پك هاری کواردینو ـ بوب استیل
شروع ۱۰ صبح ۲ـ۴ـ۶ـ۸ بعدازظهر
تراس ۷٫۳۰ ـ ۹٫۳۰ بعد ازظهر

سینما نیوز ـ تلفن ۳۰۳۹۰۸

گولیات ـ سینماسکوپ ـ رنگی ـ دوبله بفارسی باشرکت برادهاریس . شروع ۹ ـ ۱۱ صبح ۳ـ۵ـ۷ـ۹ بعداز ظهر .

سینما فردوسی ـ تلفن ۳۵۷۸۴

خون بهای آزادی ـ شروع ۱۰٫۳۰ صبح ۲٫۳۰ ـ ۴٫۳۰ ـ ۶٫۳۰ ـ ۸٫۳۰ بعد از ظهر

سینما فلور ـ تلفن ۲۸۰۹۶

خون بهای آزادی
شروع ۱ـ۳ـ۵ـ۷ـ۹ بعد از ظهر

سینما مشعل ـ تلفن ۳۳۸۲۶

اسپارتاکوس ـ دوبله بفارسی با شرکت ماسیمو جیروتی ـ جینامارياـ کاناله شروع ۱۰٫۳۰صبح ـ۲ـ۴ـ۶ـ۸

سینما مراد ـ تلفن ۷۳۳۸۲

ملکه تاتارها ـ سینماسکوپ ـ رنگی ـ دوبله بفارسی با شرکت چلوآلنسو شروع ۱۰صبح ـ ۲٫۳۰ ـ ۴٫۳۰ ـ ۶٫۳۰ ـ ۸٫۳۰ بعداز ظهر.

سینما کارون ـ تلفن ۴۰۰۶۵

شوالیه های میزگرد ـ رنگی دوبله بفارسی سکوپ باشرکت روبرت‌تایلر اواگاردنر شروع ۱۰٫۳۰ صبح ۲٫۳۰ ـ ۴٫۳۰ ـ ۶٫۳۰ ـ ۸٫۳۰ بعد از ظهر

سینما جهان

یوسف زلیخا ـ رنگی ـاسکوپ دوبله بفارسی با شرکت تلیندالی شروع ۱۰٫۳۰ صبح ۲٫۳۰ ـ ۴٫۳۰ ـ ۶٫۳۰ ـ ۸٫۳۰ بعد ازظهر

سینما ژاله ـ تلفن ۳۰۴۱۲۰

دژخیم ـ دوبله بفارسی باشرکت رابرت تایلور شروع ۲٫۳۰ ـ ۴٫۳۰ ـ ۶٫۳۰ ـ ۸٫۳۰ بعد از ظهر

سینما سیلوانا تلفن ۳۳۷۷۷

غروب دهکده ـ دوبله بفارسی شروع ۲٫۳۰ ـ ۴٫۳۰ ـ ۶٫۳۰ ـ ۸٫۳۰ بعد از ظهر

سینما خورشید ـ تلفن ۳۳۵۷۸

قاچاقچیان دریا ـ دوبله بفارسی باشرکت روا سلطان ـ فرید چوبی شروع ۱۰٫۳۰ صبح ۲٫۳۰ ـ ۴٫۳۰ ـ ۶٫۳۰ ـ ۸٫۳۰ بعد از ظهر

سینما ونوس ـ تلفن ۳۵۱۱۵

اسماعیل یاسین دزد میگیره ـ دوبله بفارسی باشرکت اسماعیل یاسین شروع ۱۰٫۳۰ صبح ۲٫۳ ـ ۴٫۳۰ ـ ۶٫۳۰ ـ ۸٫۳۰ بعداز ظهر

تئاترها

تاتر دهقان ـ تلفن ۳۰۲۲۹۹

پرواز دخترها ـ باشرکت مورین ـ مینو ـ الیزابت شروع ۸٫۳۰

تاتر نصر تلفن ۳۷۳۵۱

قهوه خانه ماه اوت ـ با شرکت وحدت شروع ۸٫۳۰ بعد از ظهر

آخرین تغییرات برنامه سینماها را در صفحه ماقبل آخر ملاحظه فرمائید

مقالات سیاسی

اساس برنامه دوگل:

فرانسه رهبر اروپا و پارهبر دنیا

از: اخبار امریکا وگزارشهای جهان

دوگل میکوشد که کشورهای اروپای غربی رابهدف مشترکی نزدیك نماید از نظر دوگل سرنوشت کلیه ملل دنیا فعلا در دست دولتهای شوروی و ایالات متحده آمریکا می باشد ولی منافع کشور های اروپائی برمبنای تجربه تاریخی اقتضامیکند که برای احیای وضع اقتصادی و سیاسی خود با اتحاد دو کشور فرانسه و آلمان گروه سومی را دردنیا تشکیل دهند .

دوگل در نطق خود اظهار میدارد که فقط با تاسیس یك اتحادیه اروپائی میتوان بین دودنیای جدید غرب و شرق ایجاد موازنه کرد .

طرح دوگل برای اتحاد اروپا که آنرا در نطق خودتشریح نموده شامل ۵اصل ذیل است .

۱ـتضمین تفوق ورهبری فرانسه در اتحاد اروپا و جلو گیری ازرویش یك آلمان نظامی جدید که صلح را تهدید نماید .

۲ـهمکاری با دنیای غرب وشرق و در صورت ضرورت اتحاد با یکطرف بدون قبول تعهداتی در مورداتخاذ روش مخصوصی نسبت بطرف مقابل

۳ـتغییر شکل دادن بوضع مستعمرات کشورهای اروپائی در آفریقا بصورت مجمع آزادی که از تحریکات آینده در امان باشند .

٤ـمتقاعد نمودن کشورهائی که در سرزمین های رن ،آلپ وپیرنیه قرار دارند برای تشکیل یك بلوك استرتژیکی اقتصادی

۵ـاتحادیه مزبور از لحاظ نیرو و قدرت بشکلی ایجاد گردد که یك نیروی سومی دردنیا تلقی ودرمواقع ضروری بین دو دنیای غرب وشرق میانجیگری نماید . طرح دوگل تا اندازه‌ای روشن و آشکار است،سه سال قبل دوگل نظر بلند ترولی پیچیده تری داشت ـدر آنوقت اوعقیده داشت که اروپا ،یعنی تمام اروپا از آتلانتیك تا اورال تشکیل اتحادیه داده و سر نوشت دنیا را تعیین خواهد نمود در سال ۱۹۵۹ دوگل پیش گوئی میکرد که بزودی مردم شوروی تقاضای سطح زندگی بالاتری را خواهند داشت واز طرفی رهبران شوروی نیز ملت خود را در سرزمین های حاصلخیز و غنی از معادن و کارخانجات در مقابل ملت کثیر و فقیر چین خواهند دید که درانجام خواستهای مردم شوروی قادر به هیچگونه کمکی نمیباشد .

دوگل پیش بینی های خود راعملی می‌بیند باین ترتیب که مردم شوروی تقاضای زندگی بهتری را مینمایند و از طرفی شکاف بین چین وشوروی عمیق‌تر و بزرگتر میشود در نتیجه شوروی متمایل به یك قدرت جدیدی در دنیا میگردد ، و آن اروپای غربی است .

دوگل در نظر ندارد که هیچگونه امتیازی بدولت شوروی ویا هردولت کمونیست دیگری بدهد او عقیده دارد که جزرومد تاریخ بر علیه کمونیسم در حرکت است واروپای جدید بدون شوروی و حتی ایالات متحده آمریکا سوار بر امواج آینده خواهد بود و همین علاقه بسرنوشت اروپا دوگل را یك متحد، ولی سر سخت ورام نشدنی جهت ایالات متحده آمریکا نموده ـاو فعلا مجسمه‌ای از اراده و تصمیم برای ایجاد قدرت مرکزی مستقلی از فرانسه میباشد که بتواند اروپای جدید را رهبری نماید .

ولی بایستی در نظر داشت که با موفقیت بازار مشترك اروپا اینکه اروپانیروئی بین ایالات متحده آمریکا واتحادجماهیر شوروی خواهد بود مورد قبول قرار گرفته ولی تصورات دوگل از یك اروپای جدید موضوع تحقق نیروی سوم (اروپا) را مشکل مینماید .

نتایج اجرای دوگل که مرحله اول آن نیز انجام گرفته از اینقرار است:

دیروز دوگل رهبری فرانسه را بدست آورد ،امروز فرانسه سعی می کند که رهبری اروپا را بدست آورد و بالاخره فردا اروپا رهبری دنیا رابه دست میگیرد ، اجرای این مراحل بنظر دوگل لازم و حتمی است .

توقف کوتاهی درماکائو

نوشته: فرهاد مسعودی

در پایتخت قمار خاور دور

تابعدازجنك جهانی دوم، بندرماکائو مرکز قاچاق تریاك وبرده فروشی بود

بیشتر افراد پادگان پرتقالی ماکائو از سیاهپوستان مستعمرات آفریقائی پرتقال هستند

از اقامت پنج روزه خود در هنك‌گنك استفاده کردم و سری بشهر افسانه‌ای ماکائو زدم. یك سرویس مرتب کشتیرانی روزی دو بار از هنك‌گنك به ماکائو و بالعکس درحرکت است. سرویس کشتیرانی، مثل اکثر کارهای پر درآمد هنك‌گنك متعلق بانگلیسها است .

بیشتر مسافران کشتی، بخصوص در اواخر هفته و روزهای تعطیل تجار ثروتمند هنك‌گنك میباشند که بعشق قمار بسوی ماکائو راه میافتند .

دولت پرتقال در سال ۱۵۵۷ میلادی مالك شبه جزیره ماکائو شد. تامدتها ماکائو مهمترین بندر خاور دور بود و بیشتر کشتیهای اروپائی در آن لنگر می‌انداختند. موقعیکه هنك‌گنك بدست انگلیسها افتاد، رقابت شدیدی بین این دو بندر آغاز شد.

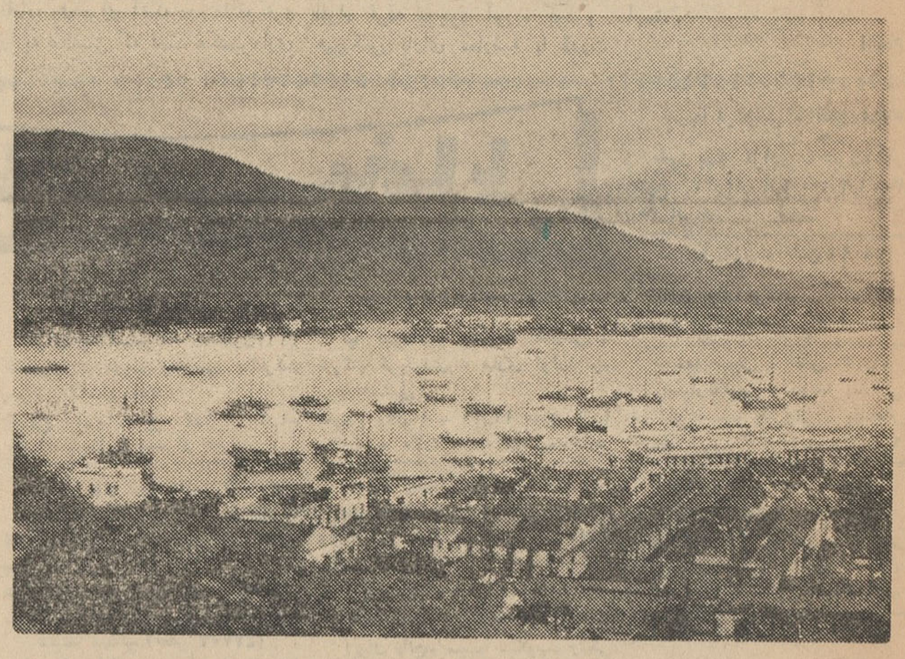

نمائی از بندر افسانه‌ای ماکائو که زمانی مرکز تجارت خاور دور و مدتی مرکز قاچاق تریاك وبرده فروشی بود اکنون مرکز قمار است

بندر ماکائو خاك آورد یعنی گل ولای اطراف ساحل را پوشاند بطوریکه کشتیهای بزرك باربری قادر بلنگر انداختن درآبهای بندر ماکائو نبودند . این امر سبب پیشرفت هنك‌گنك شد بطوریکه امروز هنك‌گنك ماکائو را کاملا تحت‌الشعاع قرار داده است .

مساحت این مستعمره پرتقال شش میل مربع وجمعیت آن قریب ۳۰۰۰۰۰ است که اکثرا مخلوطی من وراهنمای چینی باتفاق یك فیلمبردار تلویزیون استرالیائی از مسافرین این خط بودیم. کشتی تختخوابهای باریك و محقری در کابین‌های خود داشت ومسافرین میتوانستند تا ساعت هفت صبح در کشتی بخوابند مانیز همین کار را کردیم و ساعت هفت از کشتی خارج شدیم .

شهر ماکائو شهر بسیار فقیر وکثیفی بنظرم رسید وپیدا بود که پرتقالیها پس از ٤۱۰ سال حکم‌فرمائی بر این بندر، اقدامی برای بالا بردن سطح زندگی مردم و بهبود حال آنها انجام نداده‌اند . از قرائن پیدا بود که در آینده هم در نظر ندارند کاری برای مردم بکنند. فقط بهمین راضی هستند که اسم آنها بر اینجا باشد و سالیانه مبالغی ازراه مالیات که رقم عمدهٔ آن از قمار و کازینو اخذ میشود بجیب بزنند .

بهمین مناسبت است که قمار از چینی وپرتقالی میباشند .

یکی ازسرویسهای کشتی ساعت دوازده نیمه شب از هنك‌گنك حرکت میکند وساعت چهار صبح به ماکائو میرسد .

را آزاد کرده‌اند و در هر گوشه وکنار بساط و میز قمار برپاست.

شنیدم که انحصار قمار در ماکائو تازگی به یك خانواده ثروتمند چینی بمبلغ چند میلیون دلار فروخته شده بااین شرط که این شخص تعهد کرد مبالغی اضافه براین رقم خرج بهبودشهر وساختن بندر بکند .

کوچه‌های باریك و سر بالای ماکائو که هنوز سنك فرش هستند انسان را بیاد فیلمهائی که راجع باسپانیا وپرتقال قدیم میاندازد . ساختمانها نیز بهمان سبك بودند و با کره کره‌های چوبی رو به بیرون باز میشدند نکته جالب اینجا بود که ادارات دولتی ، پستخانه وحتی اسامی کوچه‌ها پرتغالی بوده از راهنمای چینی که سوآل کردم. گفت اهالی ماکائو اکثرا پرتقالی نمیدانند وکوچه‌ها و ادارات را از روی تجربه یاد گرفته‌اند .

از راهنما سوآل کردم که آیا اهالی این شهر با وضعی که دارند ناراضی نیستند و فکری بحال خودشان نمیکنند. گفت این بیچاره‌ها آنقدر فقیر و بدبخت هستند که حتی فکراینکه اعتراض بوضع خودشان بکنند بخاطرشان نمیرسد واضافه کرد که اصولا اخلاق چینی خیلی ملایم است و هر چیزرا تحمل میکندبدون آنکه در صدد برآید آنرا درست کند و درضمن حکومت پرتقالی باشدت وقدرت برآنها حکمروائی میکند

در حالیکه در رستوران کثیفی که مگس از سر وروی خودمان و غذایمان بالا میرفت صبحانه می‌خوردیم از پنجره دیدم چند نفر سیاهپوست با لباس نظامی در خیابان قدم میزنند . از راهنما سوآل کردم اینها کیستند. گفت اینها از اهالی مستعمرات آفریقائی پرتقال هستند که برای حفاظت ماکائو بانجا آورده شده‌اند . از قرار معلوم تعدادشان زیاد است و اکثر افراد پادگان نظامی ماکائو را این بیخانمانهای افریقائی تشکیل میدهند .

با دیدن این جریان یاد تاریخچه ماکائو افتادم که پرتقالیها برای استفاده های کلان آنرا تاحتی بعد از پایان جنك جهانی دوم مرکز قاچاق تریاك و برده فروشی خاور دور قرار داده بودند وبرائر تذکرات مداوم سازمان ملل متحد بودکه از اینکار تاحدی دست کشیدند .

با رفقا صحبت از این بود که پرتقالیها هیچ عمل مثبتی برای اهالی مستعمرات خود انجام نداده ونمیدهند.

با مقایسه هنك کنك با ماکائو ، تفاوت در سیستم مستعمره داری پرتقال وانگلیس به چشم میخورد . هنك‌کنك آباد وپررونق است ،گرچه درآمد سرشاری برای انگلیسها داشته و دارد ، ولی در اثر رونق تجارت چیزی‌هم به مردم میرسد ، اماماکائو با وضع محقر و مردم فقیرش نشانه این است که کوچکترین اثری ازپیش‌رفت دراین بند ر نیمه فراموش شده وجود ندارد .

مبارزه با بیماری تب ونوبه درکازرون نتیجه بخش بوده است

اسکندریه ۲۵ ژوئیه ـ خبرگزاری فرانسه ـدفتر محلی سازمان جهانی بهداشت درخاورمیانه در نشریه مخصوص خودنتایج درخشانی راکه در مبارزه برضد تب نوبه در میان چادرـنشینان بدست آورده منعکس ساخته است . در نشریه سازمان بهداشت جهانی خاطرنشان شده‌است از جمله نقاطی که مبارزه باتب نوبه نتایج بسیار خوبی درآنجا مشاهده شده کازرون واقع در ایران است .بطوری که درمیان چادرنشینان این منطقه بیماری مذکور از ۲۵ درصد به‌شش در صدتنزل کرده و درمورد دیگر بیماری بکلی از میان رفته است .

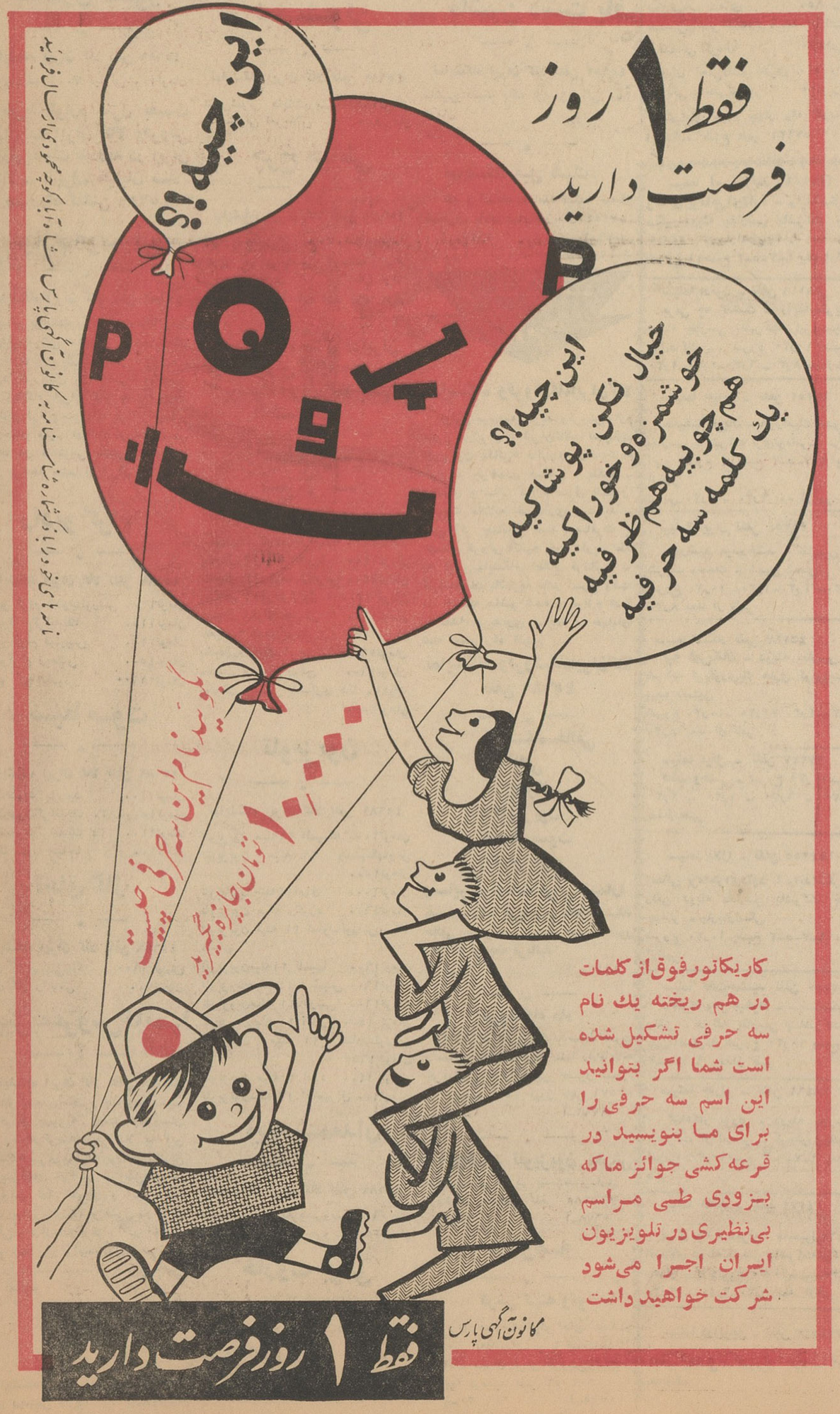

اجتماعی

گفتگوی تلفنی مردم

به شماره ۳۰۰۱۰

همه روزه‌غیر از روزهای تعطیل بین ساعت ۶ تا ۷ و نیم بعد ازظهر تلفن کنید وبامامشکلات و درددلهای خودرا درمیان بگذارید مادر همین ستون حرفهای‌شما را بگوش مسئولین امور میرسانیم .

تقصیر نماینده انجمن محل است

جریده شریفه اطلاعات ـ عطف بشرح مندرج درشماره ۱۰۸۵۶ ـ ۳ر۵ر۴۱ آنجریده‌شریفه راجع به‌بهره‌برداری ازچاه عمیق میدان‌بروجردی اشعار میدارد :

چون درهشت‌متری چاه عمیق میدان بروجردی بقرار اطلاع چاه‌آبده (مادرچاه) قنات امین‌آباد واقع است و طبق قانون قنوات نمیتوان از چاه مذکور بهره‌برداری کرد علیهذا پس‌از مذاکره و مشاوره با رؤسای انجمن محلی مقرر شده است که یکنفر نماینده از انجمن محل بانماینده اداره‌کل آب محل را بررسی و بازدید نمایند . چنانکه در مجاورت چاه عمیق مادرچاه قناب امین‌آباد نباشد اقدام به‌بهره‌برداری از چاه عمیق میدان بروجردی شود . متاسفانه تاکنون نماینده انجمن محل برای‌انجام قرار قبلی مراجعه نکرده است . رئیس اداره‌کل‌روابط عمومی شهرداری

پاسخ راهنمائی و رانندگی

* درپاسخ آقای ناصر . ن بنویسید که بنظر اداره راهنمائی و رانندگی قانون و مقررات درمورد همه‌کس یکسان است و بماموران راهنمائی و رانندگی دستور داده شده است که باهمه یکسان رفتار کنند . شماره‌هائیکه آقای ناصر . ن یادداشت کرده‌اند برای‌ما بفرستید اقدام مقتضی و فوری بعمل خواهد آمد .

سرگرد بهروزی

بهداشت ما درخطر است

* پشت‌منزل ما روبروی آموزشگاه اشرف پهلوی یکعده آمده‌اند آلونك‌هائی ساخته‌اند و درآنها زندگی میکنند . این جمع که نه برزن حریفشان میشود نه مقام دیگری ، وضع بهداشت اهالی ساکن‌خانه‌های اطراف را بمخاطره انداخته‌اند تازه میگویند بهداشت شمال شهر تامین است ، باورکنید بوی تعفن تمام اطاقهای مارا فرا گرفته است .

ش ـ م

در اثر اهمال راننده تاکسی بچه روی دستم جانداد

* بنض گلویم را گرفته خوب نمیتوانم حرف بزنم ولی بهر صورت منظورم را در چند جمله برایتان میگویم شما در روزنامه بنویسید ، من راننده تاکسی شماره ۷۳۱۹۹ را در درجه اول و پزشکان و پرستاران بیمارستان شماره ٤ کودکان را در درجه دوم مسئول مرك‌خواهر کوچکم میشناسم ، شکایت که توی این مملکت نمی‌شود کرد اقلا درد دلم را شما بنویسید بگذارید عقده دلم کمی باز شود بعد از ظهر روز جمعه حدود ساعت‌شش، حال خواهر یکساله‌ام که مریض بود بد شد بامید آنکه در مریضخانه وسائل لازم هست بچه را بغل کردم و در چهار راه مختاری منتظر تاکسی شدم . تاکسی شماره ۷۳۱۹۹ سررسید ومنهم بابچه سوار شدم وقتی آدرس بیمارستان را که در بلوار کرج است به‌تاکسی دادم .اخمهای راننده توهم رفت و بنای اعتراض را گذاشت هرچه التماس کردم که آقا پول بیشتر میدهم مرا زودتر بمریضخانه برسان حریفش نشدم ، گفت اگر اصرار کنی آنقدر دور شهر میگردانمت که خودت پشیمان‌شوی، ناچار وقتی دیدم حریف این چه بگویم ، ناچوانمرد نمی شوم از تاکسی پیاده شدم و از قضا فورا تاکسی دیگری‌سررسیدورانندهاش گفت من وظیفه دارم شما را برسانم بفرمائید وقتی به بیمارستان رسیدم ، دیدم پرستاران ودکترها در حیاط بیمارستان سرگرم بحث و گفتگو هستند تا آمدند بخود بجنبد بچه روی دستم‌جان، بجان آفرین تسلیم کرد ،این حرف مادر من بود ، حرف منهم اینست که دستگاه‌های مسئول را متوجه این قبیل گرفتاری مردم بکنید .

پرویز فنی‌زاده

کارخانجات اسپید
معرفی میکند
آب‌گرمکن اسپید
دردونوع ۳۰ و ٤۵ گالنی
EPKID
فروشگاه ونمایشگاه :خیابان‌شاه‌چهارراه آقاشیخ هادی
تلفن ۴۹۴۴۹۱ـ۴۶۴۰۶

وزیر کارازسازمان

بقیه‌از صفحه‌ه

و مدتها بود می خواستم فرصتی بدست آید که من ازایشان وعموم آقایان که در کار سازمان بسیار بسیار خوب عمل می‌کنند تشکر کنم.

البته دریك دستگاه اجرائی که ماهیانه چندین میلیون خرج می کند حتما یك سلسله حرفها و اظهاراتی وجود دارد .سازمان بیمه های اجتماعی در حقیقت می‌توان گفت که بجای دو طرف سه طرف دارد : کارگر ـ کارفرما ـ دولت و بنابر این دستگاهی که مسئول معالجه لااقل یك میلیون وپانصد هزار نفر باشد اگر فرضا ده در صد این عده هم توقع نابجا داشته باشند رقمی می شود که مخالفت آنها کافیست که عده‌ای خیال کنند سازمان بر محور صحیح خود نمی چرخد ، ولی آنچه مسلم است‌این است که سازمان خوب کار میکند و آقای مهندس زاوش نیز مورد حمایت نخست وزیر قبلی بودند و همین طور اکنون نیزموردحمایت آقای علم نخست وزیر که‌باایشان دوست می باشند نیز هستند و من بار دیگر از حسن اداره سازمان تشکر خودرا از کلیه آقایان‌مدیران وروسای ادارات و سایر کارکنان سازمان ابراز میدارم.

آقای وزیر کار سپس بمسائل مختلف سازمان اشاره کرد وافزود: بمنظور تشکر از کلیه دستگاههای سازمان اعم ازاداری و درمانی باید بگویم که ما کمال علاقه را داریم که کارها باسرعت پیش برود و خوشبختانه بین وزارت کاروخدمات اجتماعی و سازمان بیمه‌های‌اجتماعی کارگران توافق و همکاری کامل برقرار است و من خوشوقتم که نسبت به آقای مهندس زاوش کمال اطمینان وجود دارد واز صمیمیتی که کلیه آقایان در انجام وظیفه نشان میدهند امیدواری کامل‌است که در امور محوله موفق خواهیم شد وهمانطور که اشاره کردم‌اگر عده‌ای وجود داشته باشند که فرضا درجراید ویا چند کارگری‌بخاطر توقعات بیجا مخالفت هائی میکنند ویاحرفهائی میزنند آقایان نباید ناراحت شوند ، زیرا اگر روی کار های سازمان صحبتی نشود معلوم است فعالیتی ندارد بنابراین انجام کار مثبت اگر فرضا مورد مخالفت چندتن هم بشود جای ناراحتی‌نیست

سپس آقای مهندس‌زاوش مدیر عامل سازمان بیمه های اجتماعی کارگران اظهارداشت : من از آقای وزیر کار خیلی متشکرم که دراین جلسه شرکت کردندوالبته خدمات ما تاآن اندازه که ایشان تعریف کردند شاید نباشد ولی‌بهر حال اگر خدمتی در سازمان انجام پذیرفته مرهون راهنمائی‌های‌آقای خسروانی وشورایعالی سازمان و هیئت نظارت و همکاران بنده در سازمان می باشد ، اگر سازمان موفق شده قسمت اعظم مشکلات رارفع‌نمایدمرهون‌زحمات گذشتگان است که این دستگاه را بوجود آورده و توسعه داده‌اند وخواستم ضمن اظهار تشکرازآقای خسروانی اظهارامیدواری کنم که‌درآتیه نیز با همکاری‌صمیمانه‌ای که وجود دارد رضایت‌خاطرتمام کسانیکه باسازمان بیمه های اجتماعی وزارت کار سرو کار دارند تامین شود و موفق شویم قدمهای بلندتری در این راه برداریم، سپس آقای مهندس‌زاوش درمورد دستور جلسه که‌طرح‌پزشك آزاد و تعمیم آن نسبت به کلیه بیمه شدگان بود بتفصیل صحبت کرد و این جلسه ساعت یك و نیم بعداز ظهر پایان یافت.

فروشگاه لوازم کشاورزی
درفروشگاه مهندس کرمانجی
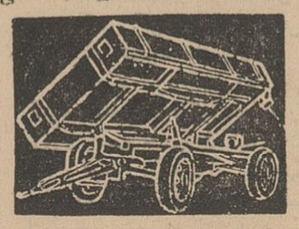
تراکتور بدون پیش قسط بریدی
تمام آهن کمپرسی ٤ تن ۷۵۰۰ تومان
معمولی ٦ تن ۷۵۰۰ تومان ماشین‌آلات
کشاورزی پمپ آبیاری چاه عمیق
خیابان تهران‌نو ۳٦۰ تلفن ۷٤۸۷۷
نمایندگی درساوه ـ قم ـ اراك

انجمن‌های محلی

پوشاندن نهر فیروزآبادوساختن مدرسه وباغ کودکان واسفالت

تقاضای مردم جوادیه است

جلسه‌انجمن محلی منطقه ٦جوادیه تشکیل گردید:

آقای شریف اظهار داشتند نخست‌وزیری جناب آقای علم باعث خوشحالی مردم جوادیه شد زیرا ایشان موقع تشریف فرمائی اعلیحضرت همایونی بغرب جوادیه جزو ملتزمین بودندواز محرومیتها وزندگی سخت ساکنین این قسمت از جوادیه اطلاع کاملدارند اکنون اهالی انتظاردارند جناب آقای علم درانجام خواسته‌های ساکنین این منطقه وقبل‌ازهمه پوشش نهر فیروز آبادر جوادیه بذل عنایت فرمایند .

سپس درمورد اسفالت خیابانها مذاکراه وگفته شد طبق‌دستور آقای نفیسی شهردار ازدیروز جدولبندی خیابانهای قالی‌شوئی وانتهای ده‌متری شروع شده است .

انجمن‌محلی پیشنهاد میکند نصف باغ سی‌هزار متری راباغ کودك‌و استخر بسازند و نصف دیگر آنرا بوزارت فرهنك واگذارنمایند و نیز جناب آقای علم وعده داده‌اند یکدبستان ٥۲ کلاسه از طرف بنیاد پهلوی در جوادیه ساخته شود

آقای میکائیلی معاون ناحیه ۷ فرهنك گفتند دریك قسمت موفقیت حاصل شده بنگاه راه‌آهن‌از مقابل سیلو یك مقدارزمین بوزارت فرهنك واگذار کرده‌است واین کار دربهبود وضع مدارس جوادیه تاثیر فوق‌العاده خواهد داشت.

هیئت مدیره جدید انتخاب شد

مجمع عمومی ساکنین عباس آباد شمالی برای تجدید انتخابات انجمن محلی تشکیل شدو آقایان زیر برای‌مدت یکسال‌به عضویت هیئت مدیره انتخاب شدند .

تیمسار سرتیپ‌موسی‌مروستی‌رئیس‌ـاستواریکم خلیل علم‌جو دبیر ـ استواریکم سیدعلی فتاحی حسابدار ـ استواریکم غلامعلی جوانمردی صندوقدار استواریکم عباس یوسف زاده بازرس ـاستواریکم علی رحیمی نژاد بازرس استوار۲ انور قاسمی عضو هیئت مدیره ـاستوار۲ حسین بدوهی عضوعلی‌البدل استوار دوم محمدحسین رضائی عضو علی‌البدل

انجمن محلی عباس‌آباد

دراین محل بز میچرانند

جلسه انجمن محلی عباس‌آباد شمالغرب روزولت در محل انجمن بریاست بانوبغایری وعضویت بانوان سجادی ، بهمن‌پور ، قصبهٔ،آقایان مهندس شیبانی ، قدیری ، مهرابیان ، وسرکاران سرهنك پورزند وکیل ،سروان نوریشاد ، سرهنك اعتمادزاده ، سرهنك ایزدی مقدم، سروان تاجری ، سرگرد تاجدار تشکیل شد .

سرهنك ایزدی مقدم اظهار داشت شبها دوسه گله بزدرمعابر عمومی عباس‌آباد بچرامشغول میباشد واین بزها تمام پوست درختهاو گل وگیاهی که صاحبان منازل ومغازه‌ها بازحمت سبز نموده‌اند ازبین میبرند ، یکی از اعضا گفت کرارا بعلت نبودن‌چراغ راهنما در خیابان کریمخان‌زند و میدان سنائی تصادفاتی رخداده که منجر بفوت یا مصدوم‌شدن اشخاص گردیده تصویب شدکه شرحی باداره راهنمائی ورانندگی نوشته شود .

بانو بغایری اظهارداشت که طبق تصویب‌نامه اخیر، شهرداری تهران موظف است توسط هیئت بخصوصی مناطق شهررا بازدیدو نسبت به‌پرداخت یاعدم پرداخت عوارض مصوبه نظربدهند اینك‌شش ماه از تاریخ تصویب‌نامه میگذرد ولی منطقه عباس‌آباد که مشمول‌این نظر میشود هنوز بازدید نشده اگر صلاح است در اینمورد بشهرداری تهران نوشته شود بااین پیشنهاد موافقت شد . سرکار سرهنك اعتمادزاده اظهار داشت چندکارخانه آهنگری دراین محل دائرنموده‌اند که موجب ناراحتی ساکنین شده مخصوصا بعدازظهرها دقیقه‌ای مردم نمیتوانند استراحت کنند پس از بحث موافقت‌شدکه‌مراتب بشهرداری اعلام گردد. سرکار سرهنك پورزندوکیل اظهار نمود که شهرداری تهران نسبت باسفالت خیابانهای حوزه این‌انجمن‌اقدامی نکرده وقریبا بودجه مربوطه تمام خواهد شد پس ازمذاکره‌برای‌اقدام لازم‌تصمیم مقتضی گرفته شد .

خیابانهای کریم آباد وطباطبائی

هیئت مدیره انتخاب شدند

بدنبال اقدامات وفعالیتهای عمرانی چندین ساله بانیان عمران‌و آبادی خیابانهای طباطبائی وکریم‌آباد درشمال خیابان آیزنهاور بنابه تقاضا وپیشنهاد اهالی محل اجتماعی از ساکنین و مالکین ناحیه مزبور درباغ سرکار سرهنك بهمنیار تشکیل شد وآقایان سرهنك محمد ابراهیم بهمنیار، سید محمود سلیمانی ، دکتر عطاءاله یزدانی ، علی اکبر پناهنده ، محمدعلی کروری ، امیرخلیل کلاهی، عبداله هوشمند حسن شاکرین بسمت اعضای هیئت مدیره انجمن انتخاب شدند.

جدول کلمات متقاطع شماره ۲۱٦۰

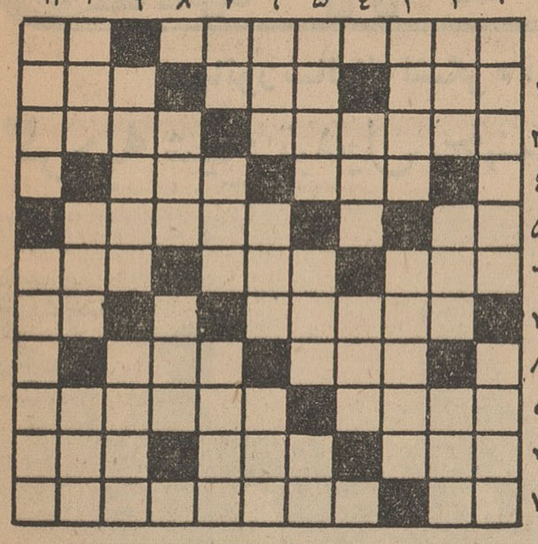

افقی : ۱ـ آهنگساز معروفی که وبا گرفتو مرد ـ پیچ ملایم ۲ـ اگر دریا داشت رودخانه ای میشد ـ نفس پیرزن چنین کند ـ از انواع مو ۳ـ آئین آن فقط در سر نتراشیدن نیست ـ چوب نرم و نازك ٤ـ ظرفی برای آب ـقورباغه مدعی زرگری زرینش را بگردن داشت ٥ـ پرچانگی ـ این هم اگر زیاد از حد طولانی شود تبدیل به همان میشود ٦ـ نصف نصف ـ اگر کسی ادعا کرد که دوستش ندارد قطعا باور نکنید ـ پدر پدر ۷ـ محصول ترکیب دو فلز ـ پایه ۸ـ از لوازم مطبخ ـ اگر گوشت است بر آتش بگذارید تا کباب شود ۹ـ دام بلایش سلسله موی دوست است ـ خود داری ۱۰ ـ کلبه ترکمنی ـ پوشاندن ـ سبك است اما نه از حیث وزن ۱۱ـ فقط در آخرین لحظه حیات نغمه میسراید ـ شهر سینما در ایتالیا .

عمودی : ۱ـ برای پوشاندن ساق پا از دیده نامحرم لازم است ـوقتی که اصلا ماه پیدا نباشد ۲ـقصری سست بنیاد ـ اگر هم خوردنی باشد حتما پول زیاد می خواهد ـ از القاب چغندر ۳ـ پیغمبری در کام ماهی ـ دلبستگی ٤ـ ازانواع ظرف است و بیشتر برای روغن بکار می رود ـ تکیه ٥ـ جواب پشتك ـ از اعیادمسیحی ـ عددی است ٦ـ بلندبالا ـ خمیده پشت ـ ازشهرهای تاریخی‌اروپا ۷ـ پروبال ندارد اما جست‌و خیزش عالی است ـ کودك ـ برای شراب و سرکه هردو بدرد می خورد ۸ـ میوه‌ای بی پوست و هسته ـ از حالات آخر بازی شطرنج ۹ـ بیماری کبدی ـ نجات بخش ۱۰ـ همه آن بوده‌ایم و چنان خواهیم شد ـ تزویر و نیرنك ـ اسباب کار ۱۱ـ الهام میدهد ـ از انجام کاری عذر خواستن .

حل جدول شماره ۲۱٥۹

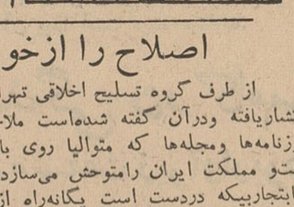

اصلاح را ازخود شروع کنیم

از طرف گروه تسلیح اخلاقی تهران نامه سرگشاده‌ای خطاب بهم‌میهنان انتشاریافته ودرآن گفته شده‌است ملاحظه رواج این‌همه‌مفاسداخلاقی بشهادت روزنامه‌ها ومجله‌ها که متوالیا روی بافزایش است علاقمندان بقاء و دوام ملت‌و مملکت ایران رامتوحش می‌سازد ودر اندیشه چاره جوئی می‌اندازد . بنابتجاربیکه دردست است یگانه‌راه ازمیان بردن‌این مفاسد آنستکه‌هرفرد خواهان سعادت ملت واستقلال‌مملکت اصلاح رازشخص خودشروع کند و به‌آنچه معتقد است عمل نمایدتاهریك ازما اصلاح‌رازشخص خود شروع‌ننمائیم وتابهرچه بدیگران میگوئیم خودعمل نکنیم مطلقا درگفته‌های ماثری نخواهد بودتامااصلاح رازخودمان شروع‌نکنیم محال است‌که مفاسد موجود اصلاح گردد ومادامیکه هرفردی افراددیگر رابدوفاسد ومستحق اصلاح میداند وهرکس دیگران راتخطئه میکند وهرنویسنده گناهها‌را بگردن نویسنده دیگر میاندازد ومردم همه‌انگشت رابطرف بدیهای دیگران میگردانند و هرکس غیرازخود را درخرابی اوضاع واحوال مقصر، ودرخورملامت وسرزنش میشناسند محال‌است جامعه ازمنجلاب فساد بیرون آید. تنها راه چاره آنستکه دستور قرآن کریم رابکاربندیم که :

ان‌الله‌لایغیر مابقوم حتی یغیروا ما بانفسهم.

کانون کار وآموزش

بقیه‌از صفحه‌ه

داده شده‌است .

این آموزشگاه که برای‌پیشرفت نهضت تعلیمات فنی و حرفه‌ای که کشور و تربیت متخصصین ایرانی برای اداره امور صنعتی بوجود آمده نه تنها شهریه‌ای دریافت نمیکند بلکه به‌هنرجویان وسایل تحصیل یك وعده غذای‌روز سالی دو دست لباس و هزینه‌ایاب وذهاب نیز میدهد و باین ترتیب خانواده‌های بی‌بضاعتی که‌فرزندان خودرا برای ادامه تحصیلات عادی و کسب تخصص در رشته های‌فنی باین آموزشگاه میفرستند ازبابت مخارج تحصیل نگرانی ندارند .

بمناسبت اعطای گواهینامه‌هنر ـ جویان ایرانی در وین جرایداتریش درباره کانون کار و آموزش‌مطالبی انتشار داده‌اند .

هدیه به بیماران

آقای قاسم شیرازی‌دویست‌کیلو آلبالو و هفتصد و پنجاه بسته‌سیگار به بیمارستان روانی رازی جهت توزیع در میان بیماران روحی هدیه کرد. بیمارستان ازاین اقدام نیك سپاسگزاری کرده‌است.

اطلاعات کودکان
مجله مخصوص
خرد سالان
سه شنبه ها
منتشر میشود

در دومین برنامه
فستیوال بزرگ
کاراوان فیلم
ازصبح چهارشنبه درسینماهای
میامی ـ ایران
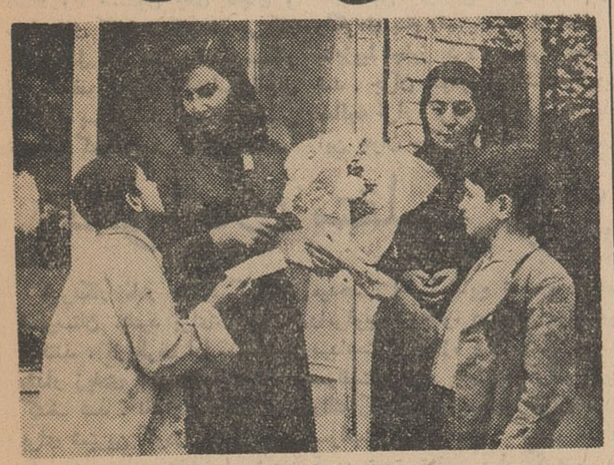
چشم براه
باشرکت: ایرن ـ تهمینه ـ مهدوی ـ صارمی
بکارگردانی: عطاءالله زاهد
نمایش‌فیلم
خورشید میدرخشد
درسینما سیلوانا
برنامه‌آینده
روزنه امید
آ ـ ۱۲۱۸۲

ازمغازه‌سرقت‌رفته

درتاریخ دوشنبه دوم تیرماه سه‌ساعت بعدازظهر از مغازه این‌جانب اسماعیل یزدی زاده واقع درباغ سپهسالار بنگاه اطمینان کت‌طوسی رنك اینجانب که بچوب‌رختی بوده بسرقت برده‌اند و از مغازه سرقت رفته

۱ـ چك صادرات لاله‌زارنوبشماره	۳۹۱۲۱۲	سررسید ۱۵ر۵ر۴۱	بمبلغ ۱۰ر۰۰۰ ریال
۲ـ چك صادرات دانشگاه بشماره	۵۰۹۸۰	سررسید ۱۵ر۵ر۴۱	بمبلغ ۱۰ر۰۰۰ ریال
۳ـ چك‌بانك تهران شهبازبشماره	٦۳٦۰۲۰	سررسید ۱ر٦ر۴۱	بمبلغ ۱۰ر۰۰۰ ریال
٤ـ چك بانك تهران شهبازبشماره	٦۳٦۰۲۱	سررسید ۱ر۷ر۴۱	بمبلغ ۱۰ر۰۰۰ ریال
٥ـ چك ملی مرکز	٦٤۷۳۹٥	سررسید ۱۵ر۵ر۴۱	بمبلغ ۲۰ر۰۰۰ ریال
٦ـ بانك بازرگانی تجریش	٤۳۰۲٤	سررسید ۱ر٦ر۴۱	بمبلغ ۱٤ر٦۰۰ ریال
۷ـ چك ایرانیان مرکز	۳۲۱۰۳۷	سررسید ۲۵ر۵ر۴۱	بمبلغ ۲٦ر۰۰۰ ریال
۸ـ بانکملی مرکز	۷٤۳۹۰۷	سررسید ۳۱ر۵ر۴۱	بمبلغ ٤۰۰۰ ریال
۹ـ ملی شعبه حافظ	۳۲٦۰٥٥	سررسید ۱۲ر٦ر۴۱	بمبلغ ۸۷۵۰۰ ریال
۱۰ـ ملی شعبه حافظ	۳۲٦۰٥٦	سررسید ۱۲ر۹ر۴۱	بمبلغ ۸۷۵۰۰ ریال
۱۱ـ ملی شعبه حافظ	۳۲٦۰٥۷	سررسید ۱۲ر۱۲ر۴۱	بمبلغ ۸۷۵۰۰ ریال
۱۲ـ ملی شعبه حافظ	۳۲٦۰٥۸	سررسید ۱۲ر۳ر۴۲	بمبلغ ۸۷۵۰۰ ریال

ازشماره ۹تا ۱۲ چکها بحساب شماره ۳۱۰۹ بنام علی‌اکبر نوری تاجر میباشد.

۱۳ـ چك مرجوعی اقتصادتاریخ ۲۰ر۷ر۴۱ امضاء علی والافر

۱٤ـ چك مرجوعی بازرگانی میدان خراسان امضاء رضایزدی

۱٥ـ دسته‌چك بانك بازرگانی مرکز از حساب شماره ۱٤۸۳٤ که پنج برك آن باقی‌است دوجلد شناسنامه بنام‌اسماعیل یزدی زاده و محترم یزدی‌زاده وقلم خودنویس ـ عینك وبعضی اوراق واشیاء دیگر ضمنا سارق تقویم بغلی اینجانب را در همانروز بالای امامزاده حسن نرسیده به سه‌راه آذری در جوب‌آب انداخته که بوسیله قهوه‌چی همان محل ویکنفر آب‌حوض‌کش باینجانب‌داده‌اند مراتب بکلانتری ۲ اداره آگاهی‌طی‌شماره ٤۳٤۷ـ ۲ر۵ر۴۱ اطلاع داده‌شدضمنا به‌بانکهای مربوطه‌نیز اطلاع داده شده است که وجه چکهای مزبور پرداخت نمی‌شود ـ ضمناچنانچه‌سارق‌محترم‌شرافت ولوطی‌گیری داشته‌باشد میتواند بوسیله‌تلفن‌شماره ۳٤۹۲۰ در تمام ساعات روز باین‌جانب تماس‌بگیرد واوراق مشروحه بالارا باهر وسیله‌ای که مقتضی بداند به‌اینجانب بدهد و مژدگانی قابل ملاحظه‌ای دریافت نماید در غیر اینصورت اوراق نامبرده‌برای اوارزشی ندارد و ضمنا هرنوع نقل وانتقالاتی روی چکها واسناد داده شود از درجه اعتبار ساقط است .

آ ـ ۸۱۰۷

اسمعیل یزدی زاده

خبرنگاران ما از شهرستانها اطلاع میدهند

درمانور سالیانه لشگر ۵ آذربایجان
گردنه شیخ تبدیل بجهنمی سوزان شد!؟

خبرنگار مادر مرزخانه گزارش میدهد :چندروز قبل مانور سالیانه لشکر ۵ پیاده آذربایجان‌در گردنه شیخ واقع درنوارمرزی خانه باشکوه‌فراوان برگزار گردید دراین‌مانورتیمسار سپهبدنصراللهی فرمانده ارتش یکم وتیمسار سرلشکر مبین‌معاون‌ارتش یکم وچندین نفر از امرای سپاه ۳ ولشکر ٤رضائیه و همچنین هزاران نفرازسران‌عشایرمنطقهٔ کردستان‌وآذربایجان وروسای ادارات دولتی‌حضور داشتند پس از گزارش وضع مانور واستقرار واحدهای جنگنده درمواضع خود باکسب اجازه از فرمانده ارتش یکم برنامه مانور شروع شد.دراین مانور علاوه برکلیهٔ واحدهای پشتیبانی ، جتهای ارتش شاهنشاهی و یك گروه هواپیمای‌هاروارد نیروی هوائی هدفهارا بجهنم سوزان تبدیل نمودند. این مانور مدت سه‌ساعت بطول انجامید و در تمام‌اینمدت بحدی تماشاچیان تحت تاثیر مهارت افراد واحدهای شرکت‌کننده در مانور قرار گرفته‌بودند که مرتبا ابراز احساسات میکردند وکف میزدند درعکس بالا تیمسار نصراللهی فرمانده ارتش یکم‌و تیمسار مبین معاون ارتش یکم باتفاق عده‌ای از مدعوین وتماشاچیان هنگام تماشای برنامه مانور که صحنه‌ای از آن پیدا است دیده میشوند.

برای دومین بار درهفته گذشته
۵۳ کیلو تریاك کشف شد

خبرنگار مادر مشهد گزارش میدهد قبل از ظهرپریروز مامورین مبارزه با مواد مخدره شهربانی مشهد برای دو مین‌بار در هفتهٔ گذشته موفق شدند مقدار ۵۳ کیلو تریاك که باکامیون از طیبات بمشهد حمل میشد کشف نمایند . چون هنوز صاحبان تریاکها شناخته نشده‌اند هم‌اکنون مامورین مبارزه با مواد مخدره در تعقیب صاحبان تریاکهای مکشوفه میباشند . تریاکهای مکشوفه ضبط گردید وبادارهٔ نظارت برمواد مخدره تحویل داده شد . دراین باره پرونده‌ای تشکیل گردیده‌است که‌هم‌اکنون‌درشعبهٔ‌ششم بازپرسی دادسرای مشهد زیرنظر آقای لطفی رسیدگی میشود.

تودیع کردند

خبرنگار ما در سیرجان گزارش میدهد چند روز قبل بنابدعوت آقای ایزدی رئیس اداره کشاورزی سیرجان بمناسبت عزیمت سربازان مامور دفع ملخ از سیرجان مراسم تودیعی در سالن اداره کشاورزی برگزار شد. دراین مراسم آقایان فالی فرماندار، روسای ادارات دولتی و محترمین شهر شرکت داشتند وطی بیاناتی ازفعالیت مامورین دفع‌ملخ قدردانی کردند در پایان دوعدد گلدان نقره که‌از طرف مالکین این شهرستان تهیه شده‌بود وسیله آقای فرماندار به‌آقایان ستوان واحدی وستوان صفات اهداء گردید.

گمشده
چون سگش را بخانه راه ندادند، خانه‌را ترك کرد و باسگش رفت

....هوشنك منو ندیدین ؟

ـ هوشنك ؟!

ـبله ، هوشنك پسر من که‌یك سك قهوه‌ای رنك هم دنبالش بود.

این سئوالی بودکه رافت خانم همسر ناصرقلی خان یکی ازاهالی اصفهان در کوچه و خیابان از عابرین میپرسید . زنی بود با مو های پریشان ولی از وضع ظاهرش زنی نجیب وخانواده‌دار مینمود. منهم عابری بودم وقتی ازکنارش میگذشتم همین سئوال را از من کرد. خیلی میل داشتم جریان گمشدن فرزندش را بدانم و باین جهت چگونگی و علت گمشدن هوشنك را سئوال کردم . گفت :

ـ پسر من هوشنك ، جوان‌بود. تحصیل میکرد وبارفقای خود به گردش وسینما میرفت ولی حالا سه‌روز است خانه را ترك کرده ورفته است.آنوقت جریان گمشدن فرزندش را چنین تعریف کرد:

ـ سه‌روز قبل هوشنك سك‌قهوه‌ای رنك زیبائی خرید و بمنزل آورد. اوخیال میکرد همانطور که‌خودش از این سك خوشش میاید پدرش هم خوشش خواهد آمد و به‌آن علاقمند خواهد شد ولی موقعی‌که سك را بخانه آورد و با خوشحالی زیاد بمن وپدرش نشان داد ناصر قلی‌خان شوهرم که از وجود سك در خانه ناراحت شده بود اخمهارا درهم‌کشید و فریاد کرد که:نباید سك در خانهٔ من باشد . فورا بیرونش کنید ولی من بمخالفت با شوهرم گفتم :

ـاتفاقا سك‌پاسبان‌منزل‌است‌و باید در خانه باشد . هوشنك کار خوبی کرده است که این سك‌را خریده وبمنزل آورده است.جمیله خواهر هوشنك هم میگفت:

ـ حیفتون نمیاد سك باین‌قشنگی را از خونه بیرون کنید ؟

ولی ناصرقلی خان باز باعصبانیت فریاد زد : همین است که‌گفتم. سك نباید در خانهٔ من باشد . فهمیدید چی گفتم ؟

هوشنك شب را باتکای مادرو خواهرش سك خودرا در خانه‌نگه داشت ولی صبح روز بعد موقعی که ناصرقلی خان میخواست از خانه بیرون برود باعصبانیت گفت:

شب‌که بخانه آمدم این سك باید حتما از خانه بیرون رفته باشد!اما شب هم که بخانه آمد متوجه‌شد که هنوز هوشنك خان سك خودرا از خانه بیرون نکرده است .آن شب جنجالی بپاشد وکار بنزاع‌و مشاجره کشید .

هوشنك افسار سك‌خودرابدست گرفت واز خانه بیرون رفت.ساعت ها گذشت . من و خواهر و پدر هوشنك که خیال میکردیم وی بخانه باز میگردد تاپاسی ازنیمه شب گذشته منتظر ماندیم ولی‌از بازگشت هوشنك‌خبری نشد .صبح روز بعد هرجا را گشتیم از او اثری نیافتیم و حالا سه روز است دربدر بدنبال او میگردیم اماناصر قلی خان‌مرتبا میگوید:

ـ اگر هوشنك را پیدا کردید سفارش کنید و مواظب باشیدکه سگش رابخانه نیاورد !

نمایندگان اطلاعات در خدمت مردم
مردم شهرستانها بوسیله نمایندگان اطلاعات خواسته های خود را شرح میدهند

تقاضای کمك آموزگاران شیراز ، سقز وهمایونشهر

عده‌ای از کمك‌آموزگاران شهرستانهای شیراز ، سقز و همایون شهر بدفتر نمایندگی اطلاعات مراجعه کرده و تقاضاهای خودرا باین شرح مطرح نمودند :

نمایندگان کمك آموزگاران شیراز میگفتند : چون امتحان ورودی مندرج دربند دوم تصویب‌نامه شماره ۱۰۲۷ شورای عالی فرهنك که بضمیمه برنامه دورهٔ کارآموزی پیش‌بینی شده در ماده ششم قانون مصوب ۳۸٫۲٫۵ برخلاف قانون ونظر قانونگزار است باینجهت از شرکت در امتحان ورودی خودداری کرده و میکنیم و اعلام میداریم که نظر قانونگزار بالابردن سطح معلومات کلیهٔ آموزگاران و کمك آموزگاران در امور تربیتی وروشهای آموزشی در دبستانها است . وزارت فرهنك باعلم باصل نظر قانونگزار وبامنحرف نمودن قانون از مسیر حقیقی خود وسیلهٔ تضییع حق قانونی کمك آموزگاران را فراهم نموده است .

کمك‌آموزگاران فرهنك سقز نیز که از صدور دستور تشکیل کلاس کارآموزی وامتحان‌ورودی برای افرادی که پایه تحصیلاتشان کمتر از سیکل اول متوسطه است ناراحت بودندبدفتر نمایندگی اطلاعات مراجعه کردند وضمن تسلیم طوماری مبنی برتقاضای خود گفتند : البته اجرای دستور وزارت فرهنك وشرکت در کلاس های کارآموزی جزء واجبات است ولی ماکمك آموزگاران فرهنك سقز هریك دارای چندین نفر عائله و ۱۳ تا ۱۵ سال سابقه تدریس میباشیم. بعلت عدم استطاعت مالی حتی نتوانسته‌ایم تاکنون از تعطیلات تابستانی استفاده‌کنیم. باداشتن عائله واین وضع مالی چگونه میتوانیم هزینهٔ رفت‌وآمد بمرکز استان و شرکت در کلاس دوماهه کارآموزی را تامین نمائیم ؟نمیشود این کلاس کارآموزی را بدون امتحانی‌ورودی درهمان شهرستان سقز دایر کرد ؟

نمایندگان کمك آموزگاران فرهنك همایونشهر نیز بامراجعه بدفتر نمایندگی اطلاعات گفتند : تصویب شده است که برای تبدیل سمت کمك آموزگاری مابرتبهٔ آموزگاری کلاس کارآموزی ۲٤۰ ساعته تشکیل شود. بااینکه هریك از مادارای ده‌دوازده سال سابقه خدمت کمك آموزگاری میباشیم این راقبول داریم وباشرکت در کلاس کارآموزی موافقیم ولی امتحان ورودی برای شرکت در این کلاس یعنی چه ؟هستند ,کمك آموزگارانی که باداشتن گواهینامه ششم ابتدائی و اختلاف چند روز سابقه خدمت تبدیل سمت یافته‌وحالا دارای رتبه‌های چهار وپنج آموزگاری هستند ولی نوبت بماکه رسیده است باید در کلاس کارآموزی شرکت کنیم وتازه امتحان ورودی‌هم بدهیم. این انصاف است ؟

محلهٔ ثلاث سمنان از نظر افتاده است؟

جمعی از ساکنین محلهٔ ثلاث سمنان که از بزرگترین نواحی کشاورزی این شهرستان ودارای ۱۲ هزار نفر جمعیت کشاورزاست بدفتر نمایندگی اطلاعات مراجعه کردند و ضمن تسلیم طوماری مبنی برتقاضای خود باارائه شاخه‌ای از یکدرخت انجیر که براثر عدم‌توجه مسئولین مربوطه دربرابر گردوخاك حاصله از رفت‌وآمد مردم درجاده بوضع بسیاربدی درآمده بود گفتند: از تمام مزایای شهری مخصوصا آب آشامیدنی ،برق،اسفالت ، بهداشت وبسیاری مزایای دیگر محرومیم .خیابان شهناز که از کنار مزارع مامیگذرد ۱٤ سال است ایجاد شده و هنوز اسفالت نشده است گردوخاك این خیابان و سایر خیابانهای محلهٔ ثلاث تمام ساکنین این محله را بمرك تهدید میکندو مزارع کشاورزی مارا از بین میبرد . هرچند خیابان شهنازاز طرف شهرداری سیمکشی برق شده است ولی گردوخاك راچه کنیم که در فضاپخش میشود و روزمارا سیاه وشب مارا تاریك میکند. این‌عده تقاضا داشتند مسئولین امور برای تامین احتیاجات آنهافکری کنند.

اداره فرهنك آذربایجان غربی توضیح میدهد:
ساختمان‌دانشسرای کشاورزی آسیب ندیده

ادارهٔ کل فرهنك آذربایجان غربی دربارهٔ خبر جریان سیل‌و خراب‌شدن ساختمان دانشسرای کشاورزی رضائیه که روز بیست‌و ـ چهارم تیرماه در روزنامه اطلاعات چاپ شد توضیح میدهد : ساختمان دانشسرای کشاورزی رضائیه براثر سیل‌اخیرآسیبی ندیده‌وخوشبختانه کوچکترین صدمه جانی بکسی وارد نشده است فقط در این جریان مزارع نمونه دانشسرای کشاورزی آسیب دیده و محصولات مزارع نمونه از بین رفته است .

زندگی در کام‌مرك! ؟
سه نفر مدت سه ساعت زیرآوار بودند وزنده ماندند

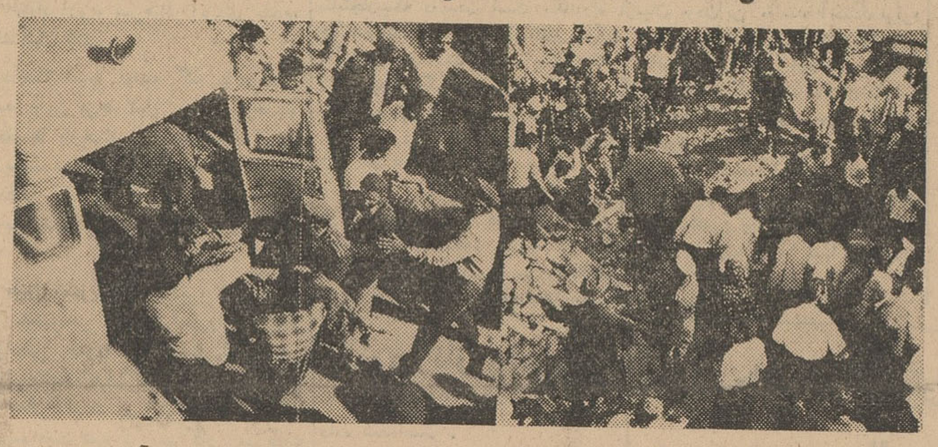

خبرنگار مادر مشهد گزارش میدهدیکساعت‌ونیم بعدازظهر پریروز دیوار منزل آقای غلامرضا اسلامی واقع در کوچه ایستگاه سراب شهرستان مشهد هنگامیکه چندنفر کارگر مشغول خراب کردن آن بودند فروریخت بافروریختن ناگهانی دیوار فرسودهٔ منزل ،محوطه خانه نیز ناگهان‌دهان باز کرد وسه‌نفر بنام محمود فرزند صاحبخانه ،علی‌فرزند رضا وحسین فرزند محمد در زیر خروارها خاك مدفون شدند .

بلافاصله مامورین آتش‌نشانی و یك اکیپ مجهز از لشکر مشهد بکمك شتافتند و جالب‌اینکه پس‌از سه‌ساعت تلاش هرسه نفر رازنده نجات دادند وبرای معالجه به‌بیمارستان سوانح منتقل کردند . درعکس بالا سمت راست مامورین هنگام بیرون‌کشیدن سه‌نفر مزبور اززیر آوار دیده‌می‌ـ شوند و در طرف چپ آنهارا که مجروح شده‌اند به‌آمبولانس منتقل میکنند تابه بیمارستان برسانند

چند خبرازشمیران

* سکینه کلفت منزل خانم اعتضادی یکی از ساکنین‌شمیران که چند قطعه چك تضمین شده سرقت کرده بود بوسیلهٔ مامورین کلانتری دربند دستگیر شد وتحت تعقیب قرار گرفت .

*دونفر بنام رضا آزادی‌ومحمد اهل نائین هنگام خاکبرداری در کوچه خاکزاد شمیران زیر آوار ماندند ووسیلهٔ مامورین پاسگاه محمودیه از زیر خاك بیرون کشیده شدند وبرای معالجه به‌بیمارستان سینا منتقل گردیدند.

*مامورین پاسگاه محمودیه شخصی بنام محمدعلی سرخوش راکه حامل مقداری سیگارخارجی قاچاق بود دستگیر کردند وتحویل مقامات مربوطه دادند.

*دادگاه جنحه شمیران بریاست آقای آزاد دونفر سارق بنام‌اسداله وحسین را بترتیب به‌هفت ماه و سه‌ماه زندان محکوم کرد.

زدوخورد باقاچاقچیان

طبق گزارش خبر نگار ما در سرپل ذهاب چند روز قبل مامورین پاسگاه پیشگان سرپل ذهاب به سر پرستی ستوان نبهی هنگام گشت‌در محلی بنام بانریزه باعده‌ای قاچاقچی محلی بر خورد کردند و طی‌سه ساعت زدو خورد باقاچاقچیان تعداد ۳٦ صندوق چای قاچاق و چهار عدل کاغذ سیگار خارجی که درهر عدل ۸۰ بسته کاغذ سیگار بود کشف کردند . اجناس قاچاق مکشوفه پس‌از تنظیم صورت مجلس تحویل گمرك قصر شیرین شد.

در خرم‌آباد شهسوار
جوان متجاوزی دستگیر شد

طبق گزارش خبرنگار مادر خرم‌آباد شهسوار پریروز جوان ولگردی بنام رضانیك‌فهم از اهالی خرم‌آباد شهسوار بدختر ۸ساله‌ای بنام‌زیبا تجاوز کرد و دخترك معصوم در نتیجه این عمل‌وحشیانه‌بیهوش شد . جوان متجاوز بازداشت گردید وزیبا در بیمارستان شهسوارتحت معالجه قرار گرفت . اهالی خرم‌آباد از مسئولین امور تقاضا دارند که این جوان ولگرد را به‌سزای عمل ننگین خود برسانند .

در انتظار تشکیل انجمن شهر

هفته گذشته در دشتك وحصار از توابع شیراز که بیش از چهار هزار نفر جمعیت دارد و مرکز بخش ابرج می باشد برای انتخاب بیست نفر اعضای انجمن محلی وپنجنفر اعضای هیئت عامله انجمن اقدام شد و از بخشدار اردکان فارس نیز تقاضا شد که طبق‌قانون اصلاح امور اجتماعی و عمران‌دهات موقتا انجمن عمران ده‌را که همان پنجنفر اعضای هیئت عامله میباشد رسما و قانونا تشکیل دهد اهالی‌و اعضای انجمن از اداره کل امور شهرداری ها و وزارت کشور تقاضا کرده‌اند مقدمات تشکیل‌انجمن‌شهر و شهرداری دراین‌محل فراهم‌شود.

حمام آتش گرفت وکارگری سوخت

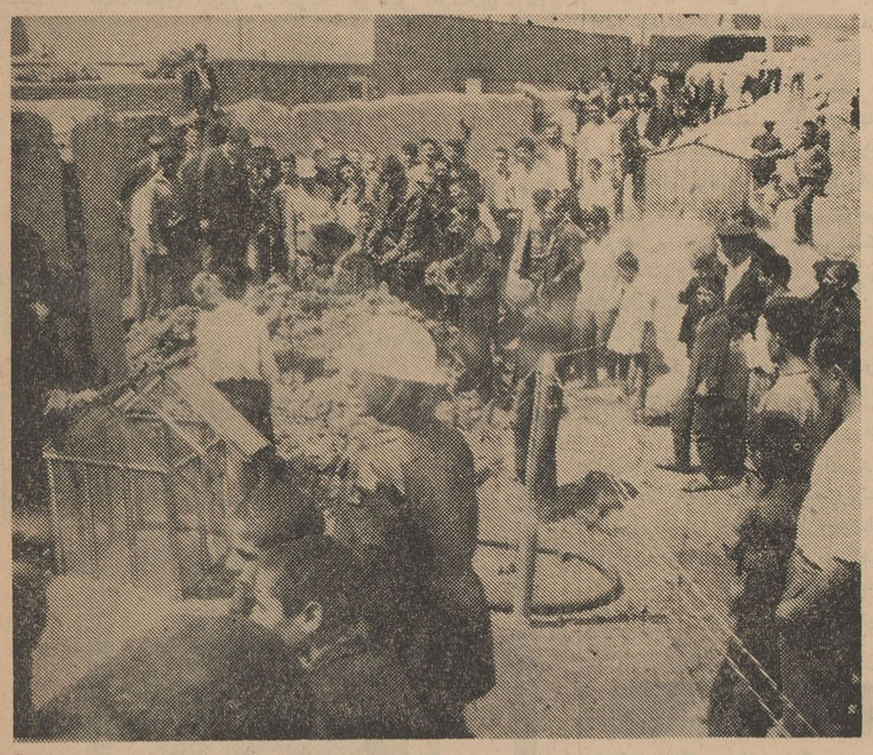

قبلاباستحضار خوانندگان عزیز رسید حمام‌حاج‌محمد صادق واقع دربازارچه زنگی شهرستان تبریز آتش گرفت ودر این حریق‌یکی‌ازکارگران حمام بنام حسین حسین پور ۵۰ ساله براثر سوختگی شدید جانسپرد.

کارگر مزبور در قبال چهل تومان اجرت، در حالیکه یك لامپ روشن برق دردست داشت‌وارد کورهٔ حمام شد تاکورهٔ حمام را از دوده پاك‌کندولی براثر گاز حاصله از سوختن نفت سیاه‌لامپ برق دردست حسین ترکید و ناگهان کورهٔ حمام که مملو از گاز نفت سیاه بود آتش گرفت ومنفجر شد . حسین راکه براثر سوختگی شدید نیمه‌جان شده بود به‌بیمارستان شهناز تبریز رسانیدند ولی معالجات موثر واقع نشد وجانسپرد . درعکس بالا حمام‌آتش گرفته و مامورین آتش‌نشانی مشغول اطفاء حریق هستند و مردم هم به‌تماشاایستاده‌اند.

دادگاه سیار

چند روزپیش دادگاه‌سیار حوزه نظام‌وظیفه گرگان‌بمنظور رسیدگی بوضع مشمولین عادی بخش‌گمیشان ، بریاست آقای ستوان یکم محسن شجاعی و عضویت گروهبان‌فرهاد شهابی و گروهبان آبسارچی، درگمیشان تشکیل جلسه داد وشروع‌بکار کرد .

دستگیری سارقین

بنا بگزارش خبرنگار ما در تویسرکان چند شب پیش دوسارق بنام حمید وعبدالرحیم ازمهمانخانهٔ چهارفصل تویسرکان سه قطعه قالیچه بسرقت بردند و دستگیر شدند .

ضمنا علی کرمانی نوکر رئیس اداره آمار تویسرکان که یك‌سکهٔ نیم پهلوی ازمنزل ارباب‌خودسرقت کرده بود دستگیر شد.

شخصی بنام علی‌نیز که یك ساعت لوزینا ازسهراب حق‌شناس یکی ازاهالی تویسرکان ربوده بود دستگیر گردید .

سارقین تحت تعقیب قرارگرفتند واشیاء مکشوفه بصاحبانش مسترد شد .

کشف قاچاق

چند روز قبل‌سه نفربازرسان اعزامی از مرکز باهمکاری‌مامورین ژاندارمری دلیجان موفق شدند از اتومبیل سواری کرایه ای شماره ۸۳۰٤۵ به رانندگی سید آقارضوی و اتوبوس عبوری اصفهان ـ تهران تعداد ۸۰٤ کارتن سیگار خارجی کشف کنند .

آقای ابراهیم زاده رئیس پاسگاه ژاندارمری دلیجان در فاصله ۱۸ کیلومتری این محل باتومبیل های مزبور ظنین شدو طی بازرسی از داخل آنها سیگار هارا کشف نمود قاچاقچیان بنام رحمن فتاحی ومحرم حاج قهرمانی دستگیر شدند .

نانوایان متقلب
برای مرغوب جلوه دادن نان از آمونیاك وهیدروسولفیت ورنك قالی‌استفاده میکردند !

خبرنگار مادر مشهد گزارش‌میدهد : اخیرا شایع شده بودکه‌بعضی از نانوایان خشکه‌پزی شهرستان مشهد برای آنکه نان‌رامرغوب تر جلوه دهند ازآمونیاك‌وبعضی مواد دیگر سمی استفاده میکنند . از طرف اداره مهندسی‌بهداشت از مغازه های خشکه‌پزی‌شهر بازرسی شد و در نتیجه مقدار زیادی آمونیاك ، هیدرو ـسولفیت و مواد رنگی دیگری که برای رنك‌کردن قالی بکار میرود کشف شد . نانوایان برای خوش‌رنك کردن نان بجای زعفران ازرنگهای قالی استفاده میکردند و برای شیرین کردن آن ازهیدرو‌ـسولفیت وبرای ملایم کردن نان‌از آمونیاك استفاده مینمودند .این نانوایان متقلب بازداشت شدندوقضیه تحت تعقیب قرار گرفت .دراین عکس چندنفر از نانوایان خشکه‌پز و مواد تقلبی که ازمغازه های آنان بدست آمده است دیده میشود.

عبور از پنج قاره جهان

ژولیت گرکو در نقش ژرژساند

«آلفرددوموسه» نویسنده و شاعر نامدار فرانسوی بدام‌عشق‌زنی نویسنده گرفتار شدواین زن که‌درادبیات اروپا مقام بزرگی داشته و بنام «ژرژساند» نامیده میشود بدستیاری یك پزشك ایتالیائی دوموسه را فریب داد. چند سال قبل آندره موروا‌عشق آتشین‌دو دلداده نویسنده را درکتابی نوشت و چندروز قبل تصمیم گرفته‌شد که‌از اینکتاب فیلمی تهیه گردد. دراین فیلم «ژولیت گرکو» ستاره هنرمندرل ژرژساندرا بعهده میگیردو آندره‌موروا شخصا ازاو دعوت کرده است تا در فیلم مزبور بازی کند.

«ژولیت گرکو» که‌تازه از سفر خاور دور برگشته آمادگی خود را برای شرکت در فیلم مزبور اعلام‌نموده است.

باتشکیل اتحادیه کشورهای اروپائی برای تسخیرفضا :

تسخیر فضاعمومی میشود

اروپای غربی تصمیم گرفته است در مسابقه ای که‌برای تسخیر فضابین امریکا و شوروی آغاز شده است شرکت کند. اکنون دوازده کشور برای ساختن یك موشك فضائی و یك ماه مصنوعی‌سنگین‌بایکدیگر همکاری می‌کنند.

تاچند هفته دیگر ژاپن نیز میمونی رابوسیله موشك «لامدا» که‌بوسیله پروفسور «اتیوکاوا» ساخته شده‌بفضا پرتاب خواهد کرد.

درنخستین مرحله‌هفت کشوراروپائی برای ساختن‌یك‌ماه مصنوعی اشتراکی اقدام خواهند کرد. این کشور ها عبارتند از انگلیس، فرانسه، آلمان غربی، ایتالیا، بلژیك، هلند ودانمارك.

در موازات کوششی که‌از طرف‌این کشورها برای وارد شدن در کلوب فضائی» میشود اروپا از هم‌اکنون بیك رشته فعالیت های فضائی دست زده است پنج کشور دیگر اروپائی یعنی سوئد نروژوسویس واتریش‌واسپانیا نیز تصمیم گرفته‌اند برای اجرای‌این برنامه باهفت کشور دیگری همکاری کنند.

هزینه اجرای قسمتی ازاین برنامه بیك میلیارد و پانصد میلیون فرانك جدید پیش‌بینی شده ست. این‌دوازده کشور یك پایگاه پرتاب موشك در اختیار خواهد داشت.

علاوه براین کشورهای مزبور هر یك بطور جداگانه به فعالیت های موشکی دست زده‌اند، دانشمندان فرانسوی اکنون سرگرم ساختمان موشکی بنام «دالاس» هستند که‌قرار است در سال ۱۹٦٤ نخستین ماه مصنوعی فرانسه را بفضا ببرد.

بااینکه دانشمندان اروپائی از هر گونه اظهاری در باره تاریخ پرواز نخستین فضانورد اروپائی درمدار زمین خودداری میکنند معذلك بنظرمیرسد این برنامه تاسال ۱۹٦۷ عملی‌شود.

فرستادن ایستگاههای فضائی‌بمدار زمین برای‌رله‌کردن تصاویرتلویزیون و مسافرت بکره ماه،زهره و مریخ‌نیز ازجمله برنامه‌های فضائی آینده کشور های اروپای غربی است.

نخستین مردی که باهواپیما بفضاسفر کرد

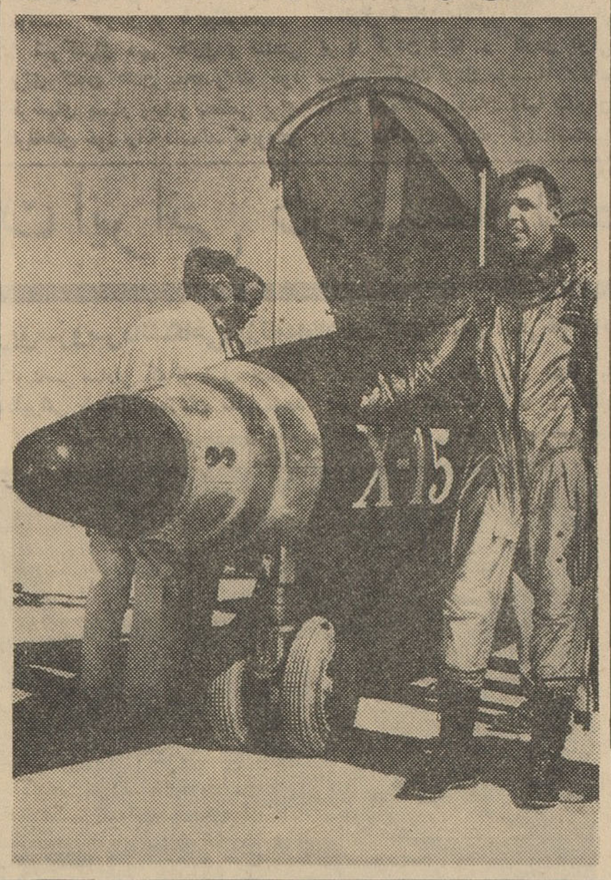

سرگرد ربرت وایت اولین انسان فضانورد است که‌موفق گردید باهواپیما وارد فضا شود.

سرگرد ربرت وایت‌بایك هواپیمای ایکس ـ۱۵ تاارتفاع ۹۳ کیلومتری زمین بالا رفتو از آنجا که ازارتفاع ۸۰ کیلو متری زمین به‌بعد جزو فضا محسوب میگردد او رامیتوان نخستین انسان فضانورد باهواپیما دانست.

در ضیافتی که‌بافتخار این مرد جسور در وزارت دفاع امریکا ترتیب داده شد نشان فضانوردی باو اعطاء گردید. زیرا وی‌نخستین مردی است که‌با هواپیما به فضا سفر کرد.

بلای شماره یك‌نسل جوان

مقامات پلیس فیلی‌پین‌اعلام کردند فیلمهای جنائی‌وپلیسی بلای شماره یك نسل جوان‌است

پلیس فیلی‌پین هنگام تعطیل مدارس عزا میگیرد

پلیس فیلیپین از هیچ چیزباندازه تعطیل مدارس بهر مناسبتی که باشد منزجر و متنفر نیست افراد پلیس این کشور از چند روز به تعطیل مانده عزا میگیرند و از شنیدن هیچ دشنام وناسزائی باندازه شنیدن‌کلمه «تعطیل» ناراحت نمی شوند.

در حقیقت روز های تعطیل‌زندگی برافراد پلیس این کشور مخصوصا شهر های بزرگ مانند مانیل طاقت‌فرسا میشود زیرا از صبح تا شام باید مراقب نوجوانان و دانش‌آموزان باشند تا دست از پا خطا نکنند.

معمولا روز های تعطیل این عده بصورت ارتش های کوچکی در آمده نظم و آرامش شهر را با حمله به مغازه‌ها و اماکن عمومی بر هم‌میزنند

چندی پیش گروهی از جوانان مانیل یکی از بزرگترین و لوکس ترین‌مغازه های پایتخت را مورد حمله قرار داده‌و تمام ویترین‌های آن‌را شکسته‌افراد پلیس توانستند عده زیادی از آنها را دستگیر کنند ولی روز بعد پدر و مادر زندانیان با پرداخت خسارت فرزندان خود را آزاد کردند.

از تحقیقاتی که بعمل آمده معلوم شده است ولگردان جوان فیلیپین بیشتر از فرزندان طبقه ای که‌زندگی مرفهی دارند تشکیل شده است و سن آنها از شانزده تجاوز نمی کند.

دلیلی که مقامات فیلیپینی برای عصیان این عده ذکر میکنند تماشای فیلم های جنائی و پلیسی است که اخلاق‌جوانان این‌کشوررا بکلی خراب کرده و بلای شماره یك نسل جوان بشمار میرود.

فیگارو

یکنواخت کردن علائم‌رانندگی

پارلمان اتحادیه اروپا در آخرین جلسات خود تصمیم‌گرفت که‌مقرارت راهنمائی و رانندگی یکنواختی در کشور های عضو بازار مشترك اروپا بمورد اجرا گذاشته شود. با درنظر گرفتن افزایش شماره تلفات ناشی‌از حوادث رانندگی‌در کشور های‌مختلف جهان‌این تصمیم‌دارای اهمیت فراوانی است زیرا در اغلب کشور ها حوادث رانندگی بیشتر از عدم آشنائی ـ رانندگان‌بمقررات محلی ناشی میشود که با یك نواخت کردن مقررات ـ راهنمائی این مشکل از بین خواهد رفت.

در حال حاضر در هر کشوری ـ مقررات راهنمائی مخصوصی وجود دارد که در هیچ مورد با هم قابل تطبیق نیستند.

یك نواخت کردن مقررات‌رانندگی گذشته از اینکه از شماره تلفات حوادث رانندگی در کشور های عضو اتحادیه اقتصادی اروپا خواهدکاست از نظر مردم عادی این کشور هاباین اتحادیه یك جنبه حقیقی هم خواهد داد.

فیگارو

کنگره جهانی‌شیمی‌دانان

هفتمین کنگره بین المللی شیمی دانان‌در دانشگاه فنی استکهلم‌افتتاح گشت. جمعا ۵۵۰ تن از دانشمندان ۳۰ کشور مختلف جهان منجمله ـ استرالیا ـ انگلستان ـ فرمز ـایتالیا ژاپن ـ هندوستان ـ امریکا و آلمان غربی در این کنگره شرکت نموده اند ریاست جلسات این کنگره بعهده ـ پروفسور هوگو تئورل از دانشمندان برجسته سوئد و برنده جایزه نوبل است.

یك پزشك امریکائی اعلام کرد:

مصرف آنتی بیوتیك بدون ویتامین آ برای جنین خطرناك است

دراثر مشاهدات و بررسی‌هائی که بعمل آمده دیده‌شده که دارو های انتی بیوتیك که غالبا نجات دهنده هستند بعضی اوقات نیزمی توانند قاتل باشند و قربانی آن، هم جنین‌سالم و معمولی.

واینکه چطور جنین بامصرف انتی‌بیوتیك‌از طرف مادراز بین میرود دکتر جورج ـب‌ـ چامپن استاد دانشکده داروسازی‌نیویورك برش هائی ازگوشت چند جنین مرده باندازه فوق‌العاده کوچك تهیه و در چند نوع داروی محلول انتی‌بیوتیك قرار میدهد و سپس آنها رادرزیر میکرسکپ مشاهده میکند که در بعضی از برش‌ها حفره‌هائی ایجاد شده.

دکتر چامپن اعلام نمود که اکثر انتی‌بیوتیك‌ها قسمت هسته یاخته ها را از بین میبرد و تولید حفره هائی مینماید دکتر چامپن ضمنا در جریان مطالعه دراین قسمت است که آیا داروهای‌انتی‌بیوتیك که برای پوست بدن مضر میشوند نیز برای جنین‌زنان‌باردار خطرناك است‌وآیا میتوانند برروی جنین اثر بگذارند یا خیر؟

از طرفی بامطالعاتی که دکتر چامپن بعمل آورده باین نتیجه رسیده که جنین میتواند باتقویت ویتامین‌ها مخصوصا ویتامین آاثر انتی‌بیوتیك راخفیف و یا متوقف کند وبرای آزمایش در اینمورد نیز دوزن باردار را که مصرف داروی انتی‌بیوتیك برای آنها ضروری بوده تحت نظر گرفته و ضمنا آنها راباویتامین‌هامخصوصا ویتامین آ تقویت مینموده و نتیجه حاصله از مقاومت جنین خوب و رضایت‌بخش بوده و در نتیجه معلوم گردیده که ویتامین ها مقاومت جنین رادر مقابل انتی ـ بیوتیك زیاد و اغلب قطعی‌مینماید. آزمایشات دکتر چامپن در اینمورد هنوز ادامه دارد.

سندی تایمز

نامه‌های محرمانه موسس صلیب سرخ جهانی

اخیرا مجموعه ای از نامه های ناشناخته‌هانری دونان‌موسس سازمان جهانی صلیب سرخ در اسلوپایتخت نروژ کشف گردیده است که حقایق بیشماری را راجع به زندگی و کار های وی آشکار میسازد.

این نامه ها که تعداد آنها ٤۵ عدد میباشدهمراه با ۲۰۰ نامه که بعنوان هانری دونان و مقدار زیادی بروشور و مطالب چاپی که توسط خود دونان و یا راجع به شخص وی نوشته‌شده است بوسیله دکتر اندرس دائه کشف گردید. نامه های مزبور در یك کمد قدیمی که از پدر وی سرلشکرهانس دائه که رئیس گروه طبی ارتش نروژ و از دوستان نزدیك هانری دونان میباشد به دکتر اندرس دائه بارث رسیده بود پیدا شده است.

باعملی نشدن وحدت آلمان

زبان آلمانی در معرض خطر است

باتقسیم آلمان بدوقسمت شرقی‌و غربی واشغال آن بوسیله نیروهای خارجی‌درزبان آلمانی که‌نشانه‌ای‌ازملیت مردم آلمان میباشد مانندپایه‌های‌قدرت آن شکافهائی ایجاد گردیده یك پروفسور آلمانی دربن ضمن سخنرانی خود اظهارداشت «این واقعا اسباب تاسف است که ما مباهات کنیم‌باینکه کلیه اهالی‌و فروشندگان کشورمابه زبانهای انگلیسی، روسی وفرانسوی آشنائی داشته ودل‌بدین خوش داریم که‌میتوانند باجهانگردان و خارجیان براحتی صحبت کنند»

مشکلی که آلمانها ازلحاظ زبان ازسابق به‌آن دچار بوده‌اند اختلاف زبان دربین خودآلمانها بواسطه وجود سرزمینهای مختلف میباشدبدین‌ترتیب که‌شلزویك هلستون درشمال وباواریا درجنوب سرزمینهای بزرگی هستند که‌زبان اهالی آنها از لحاظ فلسفی‌و ازلحاظ ساختمان و همچنین لغات اصلی باهم اختلاف دارندو زبان هر یك از آنها مورد تمسخر وایرادسر زمین های دیگر آلمانی میباشد ولی با اینوصف خطر اصلی برای زبان آلمانی تاثیر زبانهای انگلیسی و روسی بر آن میباشد وحتی برای جلوگیری ازآن دانشجویان آلمانی کمیته‌هائی تشکیل داده‌اند که‌بوسایل مختلف از اختلاط زبان خارجی‌بازبان خودشان جلوگیری نمایند.

هرالدتریبون

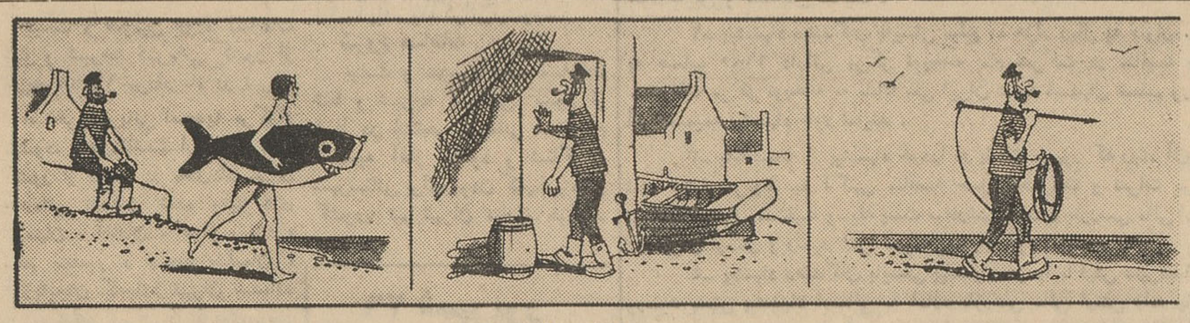

ماهیگیر وماهی

ازچپ‌براست

شهرزاد

ایران دریك افسانه دلپذیر

«نیکول ویدال» داستانسرای معروف بعداز سالها تحقیق در پرونده‌های تاریخی و کتب قدیمی افسانه «شهرزاد» را در قالبی جدید و دلپذیر ریخته‌است

اطلاعات بزودی این شاهکاردل‌انگیز راکه از سرزمین زیبای ماالهام گرفته است بخوانندگان خود تقدیم میکند

نوشته : پل گوردو — تصاویر : و. مارشال

جنایتکاران سال

۳۰

ـ۱۸ـ

اتومبیل فراریها بیك اردوگاه جهانگردان رسید درآنجا جیمزآکر را پیاده کردند. کلاید، رای‌و بونی بانهایت سرعت‌از اردوگاه دور شدند. درآن اردوگاه جیمز را تحت درمان قرار دادند و ضمنا پلیس را نیز باخبر ساختند.

جیمز مدعی شدکه راهزنان او را مورد حمله قرار داده‌اند وهمانها مجروحش کرده‌اند. وی ضمنا مدعی شد که آنها هفت دلار سرمایه او

را نیز ربوده‌اند. جیمز سوگند خورد که هرگز قدم به «اسپرینگتوان» و «آکوتا» نگذاشته است. تنها کسی که میتوانست برضد او شهادت بدهد ماکسوئیل کلانتر بود که درحال اغماء بسر میبرد. ماکسوئیل هم فردای آنروز جان سپرد بهرحال پلیس بعلت فقدان دلیل جیمز را آزاد کرد

اتومبیلی که توسط این گروه دزدیده شده بود در «گراندویو»

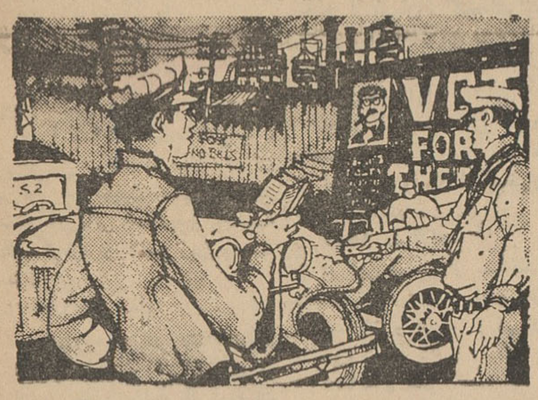

پیدا شد مامورین پلیس حدس میزدندکه عاملین قتل ماکسوئیل ومور باید ساکن تکزاس باشند و بهمین جهت بکلاید و دوستانش شك‌بردند.

چند روز بعد رای‌هامیلتون درمیشیگان دستگیر شد وادعا کردکه بعداز یك نزاع ازکلاید جدا شده است. «رای» بخاطر شرکت درقتل مردی بنام «جون‌بوشر» به ۹۹ سال زندان و بخاطر حمله بیك بانك به ۹۹ سال زندان دیگر و بخاطر دزدیهای دیگرش به۳۷ سال زندان

محکوم شد که مجموعا بالغ بر ۲۳۵ سال میشد قضاتی که او را محاکمه کردند فکر میکردند که رای تاآخر عمر در زندان خواهد بود و دیگر نمیتواند مخاطره‌ئی برای اجتماع بوجود آورد ولی چه اشتباه بزرگی کرده بودند!

یك شب درحدود ساعت ده «نل‌بارو» خواهر کلاید تنها دراتومبیل

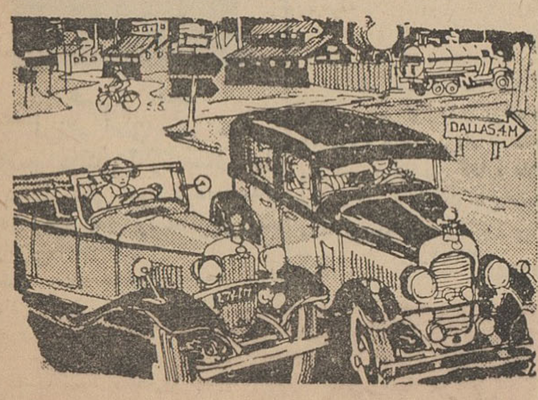

خود نشسته بود ودرجاده غربی والاس پیش میراند. درهمین موقع اتومبیلی که از مدتی پیش او را تعقیب میکرد خودرا بنزدیکی او رسانید وسعی کرد اتومبیل او را بداخل جوی آب بیندازد نل وحشت‌زده‌سرعت گرفت و از او دور شد. این‌بازی چند بار تکرار شد. بدن نل ازشدت وحشت‌میلرزید...

ناتمام

جاسوس برلن

نوشته: گراف سولتیکف
ترجمه: م. طاهبازیان

ـ۲۹ـ

ـمن میل دارم با او صحبت کنم.

ـ افسر لحظه‌ای بعد بازگشته گفت: او ازملاقات شما امتناع‌میکند.

ـ چطور، رودلف بود واز دیدن تو وملاقات تو امتناع میکرد؟

ـبله، بنیتا، توچقدرساده‌ای؟آخرمن درجیبم پاکتی داشتم محتوی گزارش که‌بدست افسرآلمانی افتاد و آنرا برای رودلف‌برد. درگزارش نوشته بودم در آلمان نسبت به لهستان مردم کینه ونفرت ندارند و سپس چیزهائی بنفع آلمان نوشته بودم.

ـ تو اینها را نوشته بودی؟

بله، و رودلف پس از خواندن این نامه افسران را فرستاد که از من معذرت بخواهند. ومنهم آنها را از عملی که نسبت بمن کرده بودند بخشیدم.

ژورك پس از گفتن این داستان چشمهای خودرا بست وبفکر عوالم دور و درازی فرو رفت. پس از لحظه‌ای قطار ایستاد. اینجا مرز لهستان‌و آلمان بود.

بنیتا روبه سوسنوسکی کرده وباخنده گفت:

ـ من خوشحالم، به لهستان میرویم

بنیتاکوشش میکرد وضعی ایجاد نمایدکه روابطش را باژورك مستحکمتر سازد.

مامور مرزی آلمان با ادب واحترام تمام به ژورك نزدیك شده وسلام کرد. افسر مامور پست مرزی گفت که شب گذشته دو واگن حامل اسبهای او از مرز گذشتند. چه اسبهائی!

سوسنوسکی نمیدانست که‌آیا مسافرتش‌به لهستان برای‌او پیروزی‌هائی در برخواهد داشت. خودش از وضعی که در انتظارش بود اطلاعی نداشت.

لهستانیها سوسنوسکی را که درعشق نیز چون قمار شانس عجیبی داشت مورد تمجید قراردادند تمجیدهائیکه ازبنیتا میشد اورا مغرور میساخت وخود را در این تعریف‌ها شریك میدانست.

اوباغرور تمام بنیتا را بدوستانش معرفی میکرد. در لمبرك‌بنیتابا کنتس کالینوسکا که مثل آنها در هتل اقامت داشت آشنا شد.

املاك این کنتس اندکی دورتر از این محل قرار داشتند او اغلب با ژورك صحبت میکرد زیبا بود، موهای قشنگی داشت. در اسب شناسی ید طولائی داشت، هنگامیکه از مذهب سخن میگفت غیر قابل تحمل می‌گشت، بطور خلاصه بنیتا در باره‌اش این نظر را داشت.

او میگفت که برای زیارت امکنه مقدس در زنستوشوا واقع در کراکوی آمده است با اصرار ژورك را دعوت میکرد که او را به زنستوشوا ببرد.

بالاخره ژورك قبول کرد وبا یکدیگر رفتند.

پس از بازگشت از زنستوشوا، ژورك تصمیم گرفت که قدم بقدم نقشه وبرنامه‌های خود را اجرا کند.

در هتل بزرك لمبرك که بنام هتل ورشو نامیده میشد مجلس رقص بزرگی باحضور افسران تشکیل‌شد ولی ژورك بااینکه کنتس کالینوسکا درآن حضور داشت جزبنیتا باکس دیگری نمیرقصید، بنیتا میدانست که همه نگاهها متوجه اوست. زیرگوش بنیتا می‌گفت:

ـ ما مثل گذشته با همدیگر هستیم. مثل گذشته. رقص تمام شد، آنها نشستند. کنتس که لباس شب قرمز رنگی پوشیده بود سرمیز آنها نشست. او دستبندهای گران قیمت و جواهرات نفیسی به‌موهایش آویخته بود. رو به ژورك کرده پرسید:

ـ مرا برقص دعوت نمیکنید؟

بنیتا بمیان حرف‌آنها دویده گفت:

ـ اوه، امشب نه، امشب او کاملا مال منست.

کنتس خنده‌ای کرد و دور شد.

ژورك وبنیتا تاصبح رقصیدند وهنگامیکه به بار نزدیك شدند مجددا کنتس را دیدند.

ـ آخرین گیلاس.

پس‌از آن ژورك وبنیتا از کنتس زیبا خدا حافظی کرده واز پله‌ها بالا رفتند دم در ژورك صورت بنیتا را بوسیده گفت:

ـ راحت بخواب.

بنیتا در حالیکه از دور شدن ژورك متعجب شده بود گفت:

ـ تو هم همچنین راحت بخواب.

ژورك وارد اطاق خود شد و بنیتا هم در اطاق خود را بست.

بنیتا تانزدیکیهای صبح خوابیده و هنگامیکه برخاست باعجله لباس پوشید و بدر اطاق ژورك رفت در زد وچون کسی جواب نداد داخل شد وروی میز چشمش به کاغذی افتاد که بنام او بود کاغذ را گشود و خواند:

«بنیتای عزیز! وقتیکه ما در مقابل دراز همدیگر خدا حافظی کردیم من میل داشتم بسالن بروم واز کنتس که تمام‌شب‌نسبت‌باوبی‌اعتنائی کرده‌بودم دلجوئی کنم. بقیه کارها همینطور پیش‌آمد. من‌بااونامزدشدم زیادنگران‌آینده‌ات‌نباش، من درباره‌همه‌چیز فکر کرده‌ام، دوباره‌برایت خواهم نوشت. «ژورك».

«فصل پانزدهم»

اینك نوبت رنات بودکه ازتلفن ناگهانی بنیتا متعجب‌گردد. بنیتا قبل‌از تاریخ پیش‌بینی شده به برلن بازگشته بود.

ـ احتیاج دارم که تورا به بینم.

ـ الان بیایم. تو راضی خواهی شد اگر به‌بینی که وقتم را بیهوده تلف نکرده‌ام.

قبل ازحرکت سوسنوسکی بااو پیرامون یك مسئله مخصوص که اهمیت آنرا درك کرده بود صحبت نموده بوداین‌مسئله‌مربوط‌به «کاما» بود کاما منطقه‌ای در ولگاست که سربازان و افسران آلمانی درآنجا تحت نظر ارتش سرخ تعلیم می‌بینند. بنابراین اقلام این طرح همانطور که‌نامگذاری‌شده بود مربوط به اقلام بودجه‌نبوده‌است وبا محاسبه جزئی معلوم میشدکه چند نفر افسر ودرجه دار وسرباز آلمانی درروسیه هستند. بامطالعه این طرح تعدادتانگها وهواپیماهای روسی که تعلیمات راعهده داربودند معلوم میشد. بررسی این طرح بسیار مهم بود.

ناتمام

تکذیب

آقای عمید نوده مخبر اطلاعات تمنی دارم دستور فرمائیدمشروحه زیررا درجریده اطلاعات درج نمایند.

در صفحه ۸ شماره ۵۷۰۵ ـ ۳۰تیرماه۴۱ جریده کیهان بامضاء اوزار محمد محمدنژاد شکایتی به‌پیشگاه مبارك بندگان‌اعلیحضرت همایون شاهنشاهی درج شده بود گرچه بابودن دادگستری در گنبد کاوس ودست‌رسی تمام افراد به‌قوه قضائی این قبیل شکایات‌زائداست بلکه میتوان عنوان هوچی‌گری اطلاق کردبرای کذب وواهی‌وبلااساس بودن شکوائیه مشارالیه واستحضار مقامات صالحه و قارئین محترم ماهیت دعوی مشارالیه را بمندرجات زیر روشن مینمایم .

۱ـ اوزارمحمد محمد نژاد شاکی از کسانی است‌که شاهنشاه محبوب برای خدمت بکشور عدهٔ رابرای آموزش امور کشاورزی با هزینه شخصی به‌آلمان گسیل داشتند بمنظور اینکه این جوانان‌دانش آموخته ودر جامعه کشاورزی مفید وموثر باشند متاسفانه عده انگشت شماری از آنان نتوانستند دانشی بارمغان بیاورند. نظیر آقای اوزار محمد محمدنژاد که همه‌روزه باایجاد هووجنجال و نزاع‌هاوقت خودرا صرف تجاوز بحقوق دیگران نموده است . این جوان در عوض‌اینکه بامساعدتهائیکه از همه طرف باوشده ازعمل ورفتار وتخصص کشاورزان فعال نظیر جناب‌آقای‌سروان هنرور نماینده‌والاحضرت شاهپورغلامرضا ویاآقای منجمی وآقای مرسل‌گرمرودی نظیر آنـان که موجب‌وسبب احیاء وپیشرفت کشاورزی در دشت و صحرا شده‌اندانددرز و سرمشق بگیرد همه اوقات خودرا به‌تجاوز و هوچی‌بازی وافتراء بدیگران‌صرف میکند این جوان الان دیده باتوجه به‌متن شکوائیه‌اش این‌قدر قـوهٔ تشخیصیه‌اش عاجزوناتوان است نمیتواند مراجع صلاحیتداررا‌تشخیص داده واحقاق خودرا بطلبدوتعجب دراین است مدعی خودرا هم‌نمیشناسد وبدون علت وجهت به‌آقای مرسل‌گرمرودی مرد خیری که‌امروزمورد وثوق واحترام وتکریم عموم اهالی صحرا است ویا بجناب‌آسوده‌تاجری که از ارکان گنبدکاوس است مدعی عنوان کرده و تاخته است در صورتیکه مدعی مشارالیه اینجانب هستم وهمیشه هم‌جوابگوئی ومحکوم کرده‌ام زیرا مشارالیه مدعی آبی است که‌موکل‌اینجانب‌مالك‌بلامعارض آن است بدین کیفیت .

موکل اینجانب مطابق سند شماره ۳۵۴۳۱ ـ۸ر۱ر۳۹ مقدار۳۵ هکتار زمین از املاك بندگان اعلیحضرت همایون‌شاهنشاهی خریداری نموده وطبق وکالت خط‌شماره ۳۷۵۴۱ـ۸ر۳ر۳۹ امور زراعی‌و قضائی آن‌را باینجانب واگذار گردیده است درسند مورد معامله که موکل اینجانب آقای یوسف شایان عضو فرهنك‌خراسان در دست دارد قید وتصریح گردیده (توضیح آنکه مقدار ۲۵ هکتار اراضی‌آبی ، باحق استفاده از چشمه‌سار امام‌عبدالله بوده که‌تاکنون مورداستفاده‌خریدار بوده وفعلا هم در تصرف مشارالیه میباشد) بااین توضیح صریح مورد معامله عبارت از ۲۵ هکتار آب و ۳۵ هکتارزمین‌است‌وبرعکس‌مشارالیه سندی ابراز میکند مینویسد زمین آبی ۲۰ هکتار و تصریح نشده آب ازچه محـ لو درچه مدار واز کجا واز کدام آب زیراچشمه‌سار امـام عبدالله متعدد است ودر تصرف دیگران‌نیز‌میباشددرصورتیکه آب‌ملکی موکلم تکافوی ۲۵ هکتار راهم نمیکند بااین‌دوسندهرذیشعوری‌تصدیق میکند که موکل اینجانب بعلاوه زمین مالکیت آب رانیز دارد بلکه وجود آورنده آب خود موکلم بوده که در توضیح نیز عنوان شده‌است ولی آیا کسی میتواند این جوان‌راقانع کند ابدا هروقت هم ازهرکس ویامقامی جواب یاس میشنود به‌آن‌کس و مقام میتازد.

بیش‌از این جواب را زائد میدانم . مورخه۱ر۵ر۴۱

آـ۱۲۲۰۴ بکدوزدی آق

درمانگاه فیزیوتراپی ادونتیست

ایوان سی‌پیکاك فیزیوتراپیست

برای معالجات ذیل آماده است : ناراحتیهای عضلانی ، ورم مفاصل ، کمر درد ، سینوزیت ، سیاتیك ، درد اعصاب ،ضعف ماهیچه ـ پولیو، خونریزی مغزی ، فلج مغزی، بکار انداختن عضلات وضع کلی فرسودگی و درماندگی بوسیله‌ی ماساژ دیاترمی نورماورای بنفش شستشوی آب گرم و سرد، تحریك عضلات‌نورمادون قرمز انقباض انواع و رزشها

بسرپرستی دکتر احمد مشیری

نشانی : خیابان پهلوی شمالی ـخیابان شاهرضا ابتدای‌خیابان رشت شماره ۱/۲ تلفن ۴۴۵۲۵ـ اوقات پذیرائی از ساعت ۳ الی ۷بعداز ظهر روزهای یکشنبه الی پنجشنبه صبحها پذیرائی طبق قرار قبلی میباشد .

۱ـ۶ آـ۷۵۱۷

خوشبخت کیست؟

جایزه ممتاز بلیطهای فوق‌العاده اعانه ملی

یخچال برقی
جنرال استیل

یخدان و ترموس کلن

پنکه
مارشال

یکعدد ساعت دیواری
گالو

یکدستگاه کور
ارج

یکدست پوشاك کامل از
فروشگاه فردوسی

عالیترین رادیو
رادیو

عالیترین
سماور نفتی

صندوق عشق
گاوه

دقیق‌ترین
زوبرمین عکاسی

کباب پزبرقی
پلتون

میز و صندلی
ارج

یکعدد ساعت چمی
گالو

یخ‌خیاطی
مارشال

نیم خروار
روغن شاه‌پسند

یک خروار
برنج و بنشن

مصرف یکسال
محصولات غذائی

مصرف یکسال
قند و چای خانواده

مصرف یکسال
صابون گلنار

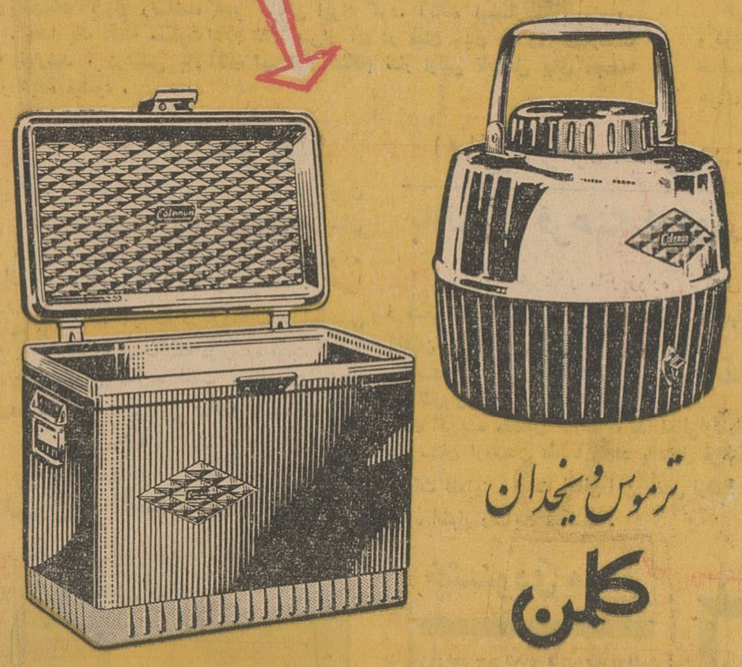

ترموس و یخدان
کلن

همه این کالاها باضافه

۱۰۰هزار تومان پول نقد

طبق مقررات هفته هائی که فروش بلیط های اعانه‌ملی براثر استقبال فوق‌العاده هموطنان عزیز از یك میلیون و پانصد هزار شماره تجاوز نماید دوبرنده ممتاز انتخاب می گردد. چنانکه بلیطهای فوق‌العاده سری ۶۰۴ دو بـرنده ممتاز داشت وچون روز بروز استقبال هموطنان عزیز برای خرید بلیطهای اعانه ملی افزایش مییابد باحتمال قوی هر هفته دوشانس بزرك ودو جایزه ممتاز در انتظار شماست.

باتهیه یك بلیط فوق‌العاده اعانه ملی فاصله خودرا باثروت و خوشبختی کوتاه ترکنید.

آـ۲۱۴۲

کارخانجات اسپید

معرفی میکند

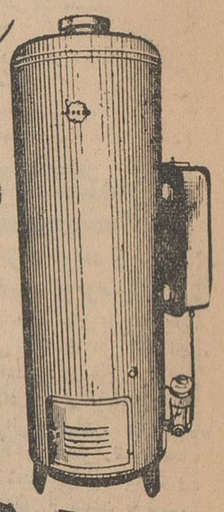

آب‌گرمکن اسپید

دردونوع ۳۰ و ۴۵ گالنی

فروشگاه ونمایشگاه :خیابان‌شاه‌چهارراه آقاشیخ هادی

تلفن :۴۹۴۴۱ـ۴۶۲۰۶

پماد کامیلوزان بهترین وسیلهٔ درمان سوختگی و آفتاب‌زدگی است

HOMBURG

آگهی تقسیم درآمد

باطلاع سهامداران شرکت سهامی ب . آ میرساند که پس از رسیدگی بحساب اجاره مستقل شرکت وخرید یکدستگاه تلفن مبلغ ۵۵۶۳۰ ریال قابل تقسیم است که مقرر شد سهامداران باارائه‌هریك سهم بمبلغ ۸۷ر۹۰ ریال از آقای شکراله رحیمی عضو هیئت تصفیه از اول مرداد سال جاری (الی ۲۰مرداد) دریافت دارند .

آـ۸۰۸۳ عظیم حضرتی ـشکراله رحیمی

معرفی یك دکتر باوجدان

چون سرکار سروان دکتر منوچهر عمادی رئیس بهداری گردان ۱۱۱ مرزی جان سه فرزند محتضرم را در نوار مرز ازمرك حتمی نجات بخشیده و خانواده داغدیده را خوشنود نموده امیدوارم که خدمت این قبیل افسر شریف که ملتی را بشاهنشاه و مملکت خوشبین می‌نمایند در مد نظر گرفته مورد تقدیر قراردهند .

گمیشان استوار یکم اکرام رباطی

آـ۱۲۱۷۴

آگهی مزایده

هیئت عمران بین‌المللی امریکا در ایران تعدادی بخاری نفتی ـ یخچال نفتی ـلاستیك روئی و توئی ـ لوازم عکاسی ـ میز و صندلی ـ ماشین حسابداری مستعمل و غیره را از طریق مزایده چنانکه هست و درمحل بفروش میرساند.

این اقلام درانبار مرکزی هیئت عمران بین‌المللی امریکا درایران واقع در جاده قدیم شمیران بالاتر ازسینما مولن روژ موجود و طالبین برای بازدید می‌توانند بین ساعات ۹الی ۱۵ در روزهای چهارشنبه وپنج شنبه ۱۰و ۱۱ مردادماه ۴۱ بمحل مزبور مراجعه نمایند .

اوراق مزایده بادستورات مربوط در محل بازدید حاضر و موقع‌و محل افتتاح پیشنهادات مزایده نیز در اوراق مزبور قید گردیده‌است پیشنهادات باید در پاکت لاك ومهر شده تسلیم‌گردند .

آـ۱۲۱۲۸ ۱ـ۲

استانداران میتوانند

بقیه ازصفحه اول

تقدیم بهیئت دولت است .

امروز یك مقام مطلع‌وزارتکشور بخبرنگار ما گفت:بموجب طرح مزبور باستانداران‌اختیارات‌بیشتری واگذار شده تا مشکلات اداری و اجتماعی راشخصا بااستفاده ازهمین اختیارات بتوانند درمحل رفع‌نمایند واحتیاجی به مکاتبه وکسب تکلیف ازمرکز نداشته باشند .

امور اداری استانها مربوط بهر یك از وزارتخانه ها نیز زیر نظر استانداران صورت میگیرد .

خبرنگار ما میافزاید :بطوریکه مقامات مطلع اظهار میدارند به‌موجب این طرح اختیارا ت‌وسیعی باستانداران داده میشود و تقریبا جز در موارد کلی مربوط‌به امور عمومی مملکت استانداران درامور مربوط به استانها اختیار کامل خواهند داشت .

استانداران‌در موقع‌حساس‌چنانچه لازم بدانند میتوانند اعلام حکومت نظامی کنند .

استانداران میتوانند رؤسای‌ادارات استانهاو شهرستانهای تابعه را در صورت لزوم منتظرخدمت کنند .

امور مالی استانها مستقیما زیر نظر استانداران قرار میگیرد و پیشکاران دارائی ،معاونین مالی استانداران محسوب میشوند .

باین ترتیب کلیه امور مربوط باستانها در استانداری ، متمرکز میگردد .

خبرنگار ما میافزاید احتمال‌دارد طرح واگذاری اختیارات بیشتر به استانداران احتمالا باتوجه به عجله دولت در تصویب این طرح‌دراولین جلسه هیئت دولت د رهفته آینده مطرح شود و بتصویب برسد .

یك شرکت مختلط ایرانی و خارجی برای واردات شکر خام تشکیل میشود

بقرار اطلاعی‌که خبرنگار ما از منابع موثق کسب کرده شرکتی با سرمایه چهارصد میلیون ریال برای وارد کردن شکرخام مورد احتیاج کارخانه تصفیه شکر اهواز که سالیانه درحدود پنجاه هزار تن میباشد با سرمایه مختلط ایرانی و خارجی در شرف تاسیس است .

این‌شرکت‌فروش محصولات‌کارخانه تصفیه شکر اهواز را نیز برعهده خواهد داشت .

شهردار تهران برای مردم صحبت کرد

شهردار با خوشحالی بداخل نهرپریدو اولین کلنك را بر زمین زد .

ساعت هشت بامداد امروزآقای نفیسی شهردار تهران در حضور جمعی از مردم محلات و هیئت مدیره بانك ساختمانی اولین کلنك ساختمان نهر فیروز آباد را در پل امامزاده معصوم برزمین زد .

شهردار و همراهان ابتدا از شهرداری بطرف امامزاده حسن حرکت کردند ودرمحل پل‌امامزاده معصوم از اتومبیل پیاده شده در داخل نهر فاضل آب قرارگرفتند .

در مسیر نهر قریب‌پنجاه نفر کارگر بعملیات پی کنی مشغول بودند و چند مهندس و کمك مهندس به‌وسیله ابزار و آلات مهندسی ازنهر نقشه برداری میکردند .

در دو طرف نهر مقداری سنك لاشه ریخته شده بود و چند کامیون آهك نیز برای ساختمان نهر در محل کار آماده‌بود .

جمع کثیری‌از مردم‌محل وساکنین خیابانهای رباط کریم ، امامزاده حسن ، جوادیه ، نازی آباد پس‌از اطلاع از جریان امر باین منطقه آمدند و ظرف چند دقیقه دراطراف نهر بیش‌از دو هزار نفر اجتماع کردند.

شهردار تهران در این موقع رو بجمعیت کردو گفت : امروز مادر این محل اولین کلنك ساختمان‌نهر فیروز آباد را بنام شاهنشاه بزمین میزنیم تا بر طبق اوامر شاهانه و توجهات دولت یکی از مشکل‌ترین مسائل شهر تهران را که اکثریت عظیمی از مردم تهران گرفتار آن هستند حل کنیم شهردار سپس گفت: باشما آقایان و خانمها از ناراحتی های نهر نباید صحبت کرد زیرا شما افرادی هستید که طی سالهای گذشته بقدر کافی از این نهر صدمه و رنج دیده‌اید .

تاریخچه نهر

شهردار افزود : نهر فیروزآباد بیش‌از پانصد سال سابقه دارد ولی در این سالهای گذشته که شهر توسعه یافت این نهربصورت گند‌آب و فاضل آب درآمد و گرفتاری بزرگی برای مردم پیش آورد .

براثر صدور اوامر شاهانه و اقدامات جدی آقای دکتر نصر شهردار سابق تهران و تصویب دولت سابق و توجه سریع و عاجل آقای علم نخست وزیر مسئله نهر فیروزآباد که‌سالهای‌سال‌درصفحات روزنامه‌ها وزبان مردم منعکس‌بود حل شد ، ولی مقاطعه کاران باید بدانند که‌این نهر همان رودخانه سرکشی است که درآن واحد ممکن است براثر جریان سیل نیمی از شهر را طعمه سیل سازد و بنابراین باید خیلی سریع و زود کارساختمانی نهر پیش برود و شهرداری نیز هزینه ساختمان را تصویب کرده‌و ببانك ساختمانی خواهدپرداخت .

نظارت مردم

شهردار تهران گفت : من از مردم محلات درخواست میکنم که بعملیات ساختمانی نهرنظارت‌نمایند ولی توجه‌داشته باشند که نظارت با دخالت تفاوت دارد، زیرا افراد حق نظارت‌دارند ولی دخالت در کارهای فنی ممکن است ایجاد مشکلاتی بکند .

سیل و تهران

شهردار در این مراسم اشاره بجریان سیل اخیر کرد و گفت وجود نهرهای قاطرکش ونهر های دوقلو و فیروزآباد که‌از ارتفاعات شمالی کوههای فرحزاد سرچشمه میگیرد همواره تهران را با خطر سیل‌روبرومیسازد

شهردار گفت با پوشش روی‌نهر یك اگوی بزرك در غرب تهران احداث میشود و بااین ترتیب می‌توان آبهای هرز نیمی از محلات غربی را دراین اگو جاری ساخت پس‌از پایان این مطالب شهردار اولین کلنك‌رابنام شاهنشاه‌برزمین زد .

پس‌ازآنکه اولین کلنك‌ساختمان نهربرزمین زده شد آقای الهی نماینده جوادیه ضمن بیاناتی از دولت آقای علم و شهردار تشکر کرد وی گفت‌شمابااین اقدام‌امروز ششصد هزار نفر ازمردم تهران را ازناراحتی بزرگی رهاندید وسپس ابیاتی راکه خود سروده بود ضمن ابراز احساسات شدید اهالی نسبت بشاهنشاه قرائت کرد .

دولت مردم

آنگاه آقای شربیانی یکی از نمایندگان محلات خزانه و امامزاده حسن ورباط کریم گفت

دستور جدی وپنج روزه آقای علم‌در باره نهرفیروز آباد دلیل این است که دولت آقای علم دولت خدمتگزار مردم است ،مامردم‌دهها سال گرفتار مشکلات این نهر بوده‌ایم‌ودرتمام این مدت فقط یك موسسه و یك روزنامه بداد ما رسیده و هر چه خواسته‌ایم در صفحات خودمنعکس کرده و آن روزنامه اطلاعات است . در این هنگام کلیه ساکنین جوادیه و رباط کریم و امامزاده حسن و سایر محلات بیانات آقای شربیانی را تائید کردند .

ناطق گفت :روز گذشته‌مابررسی کردیم وروزنامه اطلاعات بیش از سیصد خبر وزپرتاژ از وضع نهر فیروز آباد نوشته است که‌معروف ترین این رپرتاژها باتیتر (عروس‌در نهر فیروز آباد افتاد) چاپ شد.بهر حال ما ضمن قدردانی از آقای علم‌و دولت ایشان وشهردار تهران از موسسه اطلاعات که این نهرراآنطور که بود بمقامات ومسئولین معرفی کرد سپاسگزاریم وامروز برای جبران این توجه اسم این روز نامه را با احترام یاد میکنم

بیانات مدیر عامل بانك

آقای مهندس الهی مدیر عامل بانك ساختمانی نیز در این مراسم بیاناتی ایراد کرد وی گفت :بانك‌با نهایت فدا کاری دستورات دولت آقای علم، را درباره پوشش‌روی‌نهر بموقع اجرا خواهد گذاشت و از مردم وشهرداری که نسبت ببانك اظهار علاقه کرده بودند تشکر کرد.

مدیر عامل بانك بخبرنگاران گفت: کار پوشش روی نهر حداقل مدت یکسال طول خواهد کشید در این موقع مراسم‌پایان یافت وشرکت کنندگان در میان ابراز احساسات مردم آن منطقه را ترك گفتند .

رئیس هیئت مدیره بانك ساختمانی اظهار داشت:

طرح خانه سازی‌ماهدشت در خرگوش دره یك طرح شهرسازی کامل است

امروز آقای مهندس الهی راجع به دستور روز گذشته آقای نخست وزیر د رمورد طرح خانه سازی‌ماه دشت«خرگوش‌دره سابق»توضیحاتی بخبرنگار ما داد .

آقای مهندس الهی رئیس هیات مدیره‌بانك ساختمانی اظهار داشت: این طرح آماده است و تا چندروز آینده پس‌از تلخیص برای اطلاع آقای نخست وزیر ارسال خواهد شد .

در طرح مزبور علاوه بر نقشه شهر سازی و احداث هزار خانه و تامین احتیاجات اجتماعی از قبیل آب‌و برق و اسفالت و درخت کاری و مدرسه و مسجد و نظایر آن و طرز اداره‌و بهره برداری از آنها پیش بینی شده است بطوریکه‌طرح ماه دشت یك طرح نمونه وواحد کامل در کنار تهران خواهد بود .

در مورد مخالفت شهرداری و محافل دولتی با این طرح از آقای مهندس الهی سئوال شد .

رئیس هیأت مدیره بانك ساختمانی اظهار داشت : در این مورد باید گفت مخالفت به آن نحوی نبود که منعکس شد ، محافل دولتی که مسئولیت اجتماعی در باره تهران دارند کم و بیش از طرح مانگران شدند و خیالی کردند که طرح ما تعهدات سنگینی‌بردوش آنهاخواهد گذارد ، اما بعد با توضیحاتی که داده شد این نکات تاریك روشن گردید .

در خرگوش دره که طرح ماه‌دشت در آنجا عمل میشود بیش از سه هزار قطعه زمین کوچك و ساختمانی‌متعلق‌به کارمندان‌شرکت ملی نفت و سازمان برنامه‌وسازمان نقشه برداری و نظایر آنهاست که هرکدام در اولین فرصت اقدام به ساختمان آن خواهند کرد وتاکنون هم طرح هائی در این اراضی عملی شده است .

آقای مهندس الهی در موردخانه های سری‌دوم اظهار داشت :تاکنون ۵۰۰ نفر برای سری دوم پول‌داده‌اند اگر دولت و یا بانکها بما کمك مختصری بکنند ما میتوانیم خانه های این عده را هم در سری اول بسازیم والا پس از آنکه کارسری اول تمام شد کار سری دوم آغاز خواهد گردید .

مشمولین

بقیه ازصفحه اول

«۰۰آرزوی صمیمانه ما اینست که هرچه زودتر خلع سلاح عمومی در دنیا تحقق یابد و کابوس نفاق و شقاق و این وحشت نابودی که‌بشر را فرا گرفته است برای همیشه‌از جهان رخت بربندد ولی تا آن روز که‌این آرزو بعمل پیوندد هر کشوری وظیفه دارد که منافع خود را حفظ کند و از آزادی و استقلال خوددفاع نماید ما بهیچوجه نمیتوانیم بخود اجازه سستی و فتوری رادر این راه بدهیم .

مع‌الوصف شاید بی مناسبت‌نیست بگویم که ماتصمیم گرفته ایم ۱۵ در صد نفرات ارتش ایران را تقلیل بدهیم»

خبر نگار ما که امروز با مقامات مطلع دراین‌زمینه تماس گرفت‌گزارش میدهد : تقلیل پانزده در صد از نفرات ارتش (منظور سربازان وظیفه است چون افسران و درجه داران تابع‌مقررات‌استخدامی خاصی‌هستند) طی سال های‌آینده عملی خواهد شد.

بدیهی است وقتی سربازان ارتش تقلیل پیدا کنند بهمان‌نسبت افسران و درجه داران شاغل بخدمت نیز تغییر خواهند یافت همچنین اداره نظام وظیفه در احضار مشمولین نیز تجدید نظر خواهد کرد بدین معنی که از احضار مشمولین نیزه۱ درصد کاسته خواهد شد .

در تماسی که امروز خبر نگارما با مقامات نظامی و اداره نظام وظیفه عمومی گرفت مقامات مذکوردر جواب خبرنگار ما سکوت کردند .

خبر نگار مادر گزارش خود اضافه میکند : چنانچه طرح تقلیل پانزده در صد از نفرات ارتش شاهنشاهی عملی گردد، سالیانه مبلغ قابل‌توجهی از بودجه ارتش صرفه جوئی خواهد شد . لکن این نکته نیز موردتوجه مقامات ارتشی میباشد که اجرای برنامه های‌آینده‌ارتش‌بلحاظ مکانیزه شدن و استفاده نمودن از هواپیما های جدید و وسایل امروزی و نگاهداری آنها خود مستلزم بودجه و مخارج تاز ه‌ای خواهد بود .

نامه نخست‌وزیر بشهردار تهران

بقیه ازصفحه اول

بفرمائید . اگر شما نتوانید عوارض خودتان را وصول بکنید دیگر امید اصلاحات دراین شهر نمیتوان داشت. لازم نمیدانم بگویم بهیچکس اجازه مداخله درامری که مغایرت باوظایف قانونی شما داشته باشد نخواهم داد.

نخست‌وزیر ـ اسداله علم

توقیف اتومبیلها

امروز شهردار تهران باداره‌مالی شهرداری دستورداد که فورا نسبت بوصول‌عوارض‌شهرداری ازکارخانه های نوشابه سازی غیر الکلی‌اقدام نماید و بلافاصله آقای‌زرافشان‌مدیر کل مالی شهرداری اتومبیل های توزیع کننده نوشابه سازان را در سراسر شهر توقیف کرد وباداره موتوری شهرداری فرستاد .

پس از شدت عمل شهرداری نوشابه سازان بشهرداری آمدند و در اطاق شهردار تهران کمیسیونی با حضور مدیر کل مالی و مدیران کارخانه های نوشابه سازی برای حل‌و فصل مسئله عوارض تشکیل گردید .

آقای زرافشان گفت : موضوع پرداخت عوارض بسیار ساده است‌و نوشابه سازان باید بدون فوت وقت بدهی خود را بشهرداری بپردازند وی افزود: کارخانجات نوشابه‌سازی سال های سال است بعلل مختلف از پرداخت عوارض سر باز زده و میلیونها تومان طلب شهرداری را نزدخود نگاهداشته‌اند .

مدیر کل مالی شهرداری افزود: مطالبات شهرداری تا دینار آخر وصول خواهد شد واگر نوشابه ـ سازان بیش از این تعلل بکنند اموال آنها حراج خواهد شد .

طلب شهرداری از کار خانه های نوشابه سازی بیش از هشتادمیلیون ریال تخمین زده شده که نوشابه‌ـ سازان باید این پول را بپردازند چند سال‌پیش نوشابه سازان‌باستناد تصویب نامه دولت آقای دکتراقبال خود را معاف از پرداخت عوارض میدانستند ولی این امر بوسیله هیئت بازرسی کل کشور رد شدو سپس‌رقم بدهی نوشابه سازان‌تعیین گردید .

درآخروقت امروز کارخانه کانادادرای مبلغ دو میلیون ریال اولین قسط طلب‌شهرداری راپرداخت وبرای‌وصول مطالبات‌ازسایر کارخانه هااقدامات مامورین ادامه دارد .

بودجه

بقیه ازصفحه اول

عصر دیروز دومین جلسه کمیسیون بودجه وزارت دارائی باحضور وزیر دارائی و مدیران کل بودجه‌تشکیل شد .

این جلسه مدت سه ساعت‌طول کشید .

خبرنگار ما اطلاع میدهد : در جلسه سه ساعته دیروز کلیه ارقام درآمد و هزینه بودجه کل کشور مورد مطالعه قرار گرفت .

در موردارقام هزینه ،وزیردارائی ازمسئولین بودجه توضیحاتی‌خواست و قرار شد که ارقام ریز هر ماه از هزینه های وزارتخانه ها به وزیر دارائی تسلیم شود . از صبح‌امروز اداره کل بودجه مشغول تنظیم لیست فوق میباشد . احتمالا تا اواخر هفته جاری این ارقام مورد مطالعه وزیر دارائی قرار خواهد گرفت .

در مورد درآمد نیز توضیحات مفصلی بوزیر دارائی داده شد و گفته میشود که وزیر دارائی ارقام درآمد و هزینه مندرج در بودجه را بطور کامل قبول نکرده ومعتقد است تا وقتی‌دقیقا به صحت‌پیش‌بینی ارقام مزبور اعتقاد پیدا نکند نمی تواند کسری واقعی بودجه را معین سازد .

در محافل مالی پیش بینی میشود که تجدید نظر د رارقام هزینه تغییرات زیادی در اینا ارقام‌بوجود نخواهد آورد و از آنجائی که‌بعضی از دستگاه های دولتی رقم کسری شده از بودجه خود را قبول ندارند لذا ارقام هزینه ممکن است کمی افزایش یابد .

در مورد درآمد همین محافل معتقدند که بموازات بررسی بودجه د روزارت دارائی اقداماتی جهت پیدا کردن درآمد اضافی درخارج از کادروزارت دارائی جریان خواهد داشت .

مردان قورباغه‌ای

بقیه ازصفحه اول

خبرنگار ما که از این جریان بازدید کرده گزارش میدهد که در کنار تاسیسات برق سد کرج واقع در جلوی سد کرج کانالی تعبیه‌شده که مخصوص تخلیه آبهای زاید اطراف نیروگاه سد میباشد وانتهای کانال در داخل دریاچه کوچك‌جلوی سد قرار دارد .

این کانال اخیرا مسدود شده و لازم بود که دهانه پائین کانال با وسیله مخصوصی بسته شود تا بتوان از طرف دیگر برای پاك‌کردن کانال اقدام کرد. برای اینکار باید چند غواص دریچه مخصوص دهانه این کانال را در زیر آب نصب میکردند ایـ ن‌کار دیروز با کمك غواصان نیروی دریائی آغاز شد .

همانطور که دیروز هم نوشتیم کارسد از نظر تولید برق و آب مصرفی تهران واراضی کشاورزی پائین کرج منظم است و هیچگونه اشکالی پیش نیامده است .

برنامه آینده

تراس و سالن سینما سهیلا

یك فیلم عجیب وپرحادثه از بزرگترین سرقت‌قرن‌بیستم

سرقت ۱۰۰۰۰۰۰۰ دلاری

(راهزنان)

سینماسکوپ ـ دوبله‌بفارسی

باشرکت : جین‌ریموند ـ وین‌موریس‌ـ جین‌کوپر ـ الیشاکوك

از صبح چهار شنبه ۱۰ مرداد در سینماهای

پارك ـ پرسپولیس ـ خورشید المپیا ـ فیروزه

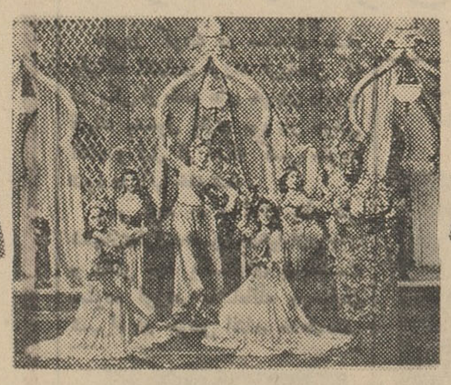

شمشیر حضرت سلیمان

باشرکت سورش ـ چیترا ورقاصه مشهور هلن

فقطیك مرد در تمام دنیا قادر است شمشیر سحرآمیز را بیرون بکشد ـ شرق باتمام افسانه‌های آن ـ شکوه وجلال بارگاه بغداد ـ زنان زیبای حرمسرا ـ وبالاخره جالب ترین و عالی‌ترین رقص و آواز شرقی

سینما های بالا کلیه مجهز به بهترین دستگاههای خنك کننده میباشند

۳ نفر با کشیدن هروئین مسموم شدند و یکی از آنها مرد

دو نفر از مسمومین که ازمرك نجات یافته‌اند مدعی‌هستند جوانی که فوت شده به آنها هروئین داده است ولی‌بستگان این جوان میگویند یکی از مسمومین خود سابقه فروش‌مواد مخدره دارد

دیشب سه نفر پس از کشیدن مقدار زیادی‌هروئین دچارمسمومیت شدید شدند و هنگامیکه به بیمارستان منتقل گردیدند یکی از آنها فوت شد ، دو نفر دیگر تحت معالجه قرار گرفتند وازمرك نجات یافتند.

صبح امروز این دو نفر همراه پرونده بدادسرای ناحیه یك‌اعزام گردیدند و تحت تعقیب قرار گرفتند.

ساعت ده و نیم دیشب از بیمارستان لقمان الدوله بکلانتری یازده اطلاع دادند سه نفر را که در نتیجه استعمال هروئین مسموم شده‌اند به آن بیمارستان آورده‌اند ویکی از آنها بنام تیمورذوالقدری فوت کرده است .

یکی از مامورین کلانتری به بیمارستان رفت و پس از تحقیقاتی چون معلوم شد که این سه نفر در خانه‌ای واقع در خیابان زرین نعل دچار مسمومیت‌شده‌اند جریان بکلانتری ۱۶ اطلاع داده‌شد و بقیه تحقیقات توسط مامورین‌این کلانتری انجام گردید.

مسمومین که قاسم علی بیك قهوه‌چی ۳۵ ساله وعزت‌الله ناجی راننده ۳۸ ساله میباشند پس از آنکه مورد درمان قرار گرفتندو قادر بصحبت شدند گفتند که اوائل شب باتفاق تیمور ذوالقدری بکافه‌ای در زرین نعل رفته و پس‌از صرف مشروب بخانه قاسم که در همان خیابان‌میباشدرفتند ودرآنجا مقداری هروئین کشیدند وهر سه دچار مسمومیت شدند وتوسط‌زن وخواهر قاسم به بیمارستان منتقل گردیدند.

هروئین از کجا آورده بودند.

در تحقیقات قاسم بمامورین کلانتری ۱۶ گفت :ما پس از صرف مشروب بطرف خانه راه افتادیم ودر میان راه از شخص ناشناسی مقداری هروئین خریدیم و کشیدیم ولی چند دقیقه بعدبحال اغما افتادیم .

عزت‌الله ناجی در بازجوئی‌تیمور جوانی را که فوت شده است‌متهم کرد و گفت :

هروئین را ما از تیمور که از شیراز آورده‌بودگرفتیم‌و کشیدیم.

ساعت نه صبح امروز پرونده‌این واقعه همراه قاسم علی بیك و عزت‌الله ناجی از طریق کلانتری ۱۶ بناحیه یك دادسرا فرستاده شد پدر و مادر و برادر تیمورنیز بدادسرا آمده بود . در خلال‌مدتی که این عده در ناحیه یك دادسرا بودند مادر تیمور با صدای بلند گریه میکرد و از صدای شیون و ناله این مادر کلیه مراجعین بدادسراناراحت شده بودندآقای قلی ذوالقدری پدر مرحوم تیمور ذوالقدری بخبرنگار ما گفت:

پسرم راننده شرکت کیم بودو اغلب در خارج از تهران کار میکرد ساعت ٦ بعد از ظهردیروز تیمور از خانه بیرون آمد او هیچگونه اعتیادی نداشت حتی سیگار هم نمی کشیده فقط گاهی مختصری مشروب میخورد .

ساعت ده ونیم دیشب ازبیمارستان خبر دادند که سه نفر مسموم به بیمارستان منتقل شده‌اند و یکی از آنها فرزند من است .

حال عادی نداشتند

زنی که گفته میشد زن قاسم است‌ودیشب‌در کلانتری از وی بازجوئی بعمل آمده بود میگفت : دیشب موقعی که تیمور و عزت و قاسم بخانه آمدند وضع عادی نداشتند رنك وروی آنها پریده‌بود وهر سه حال تهوع داشتند.

من وقتی وضع را اینطور دیدم آنها را به بیمارستان لقمان‌الدوله رساندم‌وچون تیمور حالش از دو نفر دیگر بدتر بود وسیله تلفن بپدرش خبر دادم .

بقراری که در ناحیه‌یك دادسرا گفته میشدتیمور ذوالقدری‌خواهر‌زاده عزت الله ناجی می‌باشد و از طرفی دختر دائی تیمور زن قاسم علی بیك است و بطور خلاصه دو نفر دستگیر شدگان عزت‌الله و قاسم با تیمور خویشاوند هستند .

من خبر ندارم

قاسم در دادسرا بخبرنگار ما میگفت : من خبری از علت مرك تیمور ندارم ممکن است‌مسمومیت از غذا یا مشروب ایجاد شده‌باشد.

قاسم میگفت : من و عزت‌الله چیزی نفهمیدیم چون پس‌از صرف‌مشروب بفاصله کمی بیهوش ومسموم‌شده بودیم قاسم اضافه کرد : تیمور یك بسته کوچك هروئین همراه داشت و میگفت این را ازشیراز آورده‌ام وبعنوان تفریح بماپیشنهاد کشیدن هروئین کرد اما چندنفر دیگر از بستگان نزدیك تیمور میگفتند : قاسم سابقه خریدوفروش هروئین در خیابان زرین نعل دارد و خودش هم مدتی معتاد بهروئین وحتی پرونده‌هائی در باره‌این‌عملیات دارد بوده است .

تحقیقات ادامه خواهد یافت.

صبح امروز پس از رسیدن پرونده بناحیه یك دادسرا آقای ذوالمجد دادیار ناحیه یك مختصر تحقیقاتی از پدرومادر تیمور بعمل آورد و چون هنوز جنازه تیمور از بیمارستان لقمان الدوله به پزشکی قانونی منتقل نشده بود ادامه تحقیقات موکول ببعد شد .آقای ذوالمجد وسیله تلفن ازآقای دکتر طباطبائی رئیس اداره پزشکی قانونی تقاضا کرد که پس ازکالبد شکافی ومعاینه صورت مجلس مرك تیمور را بناحیه یك بفرستند.

آقای ذوالمجدبخبرنگارما گفت: این پرونده را شخصاموردرسیدگی قرار خواهم دادو با توجه باهمیت مسئله از جهت هروئین چنانچه لازم باشد قاسم و عزت‌الله از لحاظ اعتیاد بهروئین موردمعاینه قرار خواهند گرفت . تیمور ذوالقدری که در این واقعه فوت شده است در حدود ۲۹ سال‌داشت و دارای زن و دو فرزند خردسال می‌باشد و بعلاوه همسرش نیز حامله است .

تیمور ذوالقدری جوانی که فوت شد

قاسم‌علی‌بیك وعزت‌الله‌ناجی دونفرمسموم این واقعه

نور مهتاب یکی را ازمرك نجات داد ودو نفر را گرفتار کرد

آخر وقت دیروز شعبه‌سوم دادگاه عالی جنائی بریاست آقای طالقانی پرونده اتهامی‌دو پسر عمو را که باتفاق‌یکدیگر در یك شب مهتابی شروع به قتل مردی کرده بودند مورد رسیدگی قرار داد . دادگاه هر یك از این دو برادررااز جهت شروع به‌قتل بسه سال زندان با اعمال‌شاقه و ازجهت داشتن اسلحه غیر مجاز هر یك را بسه ماه زندان محکوم کرد .

سال گذشته تقی زیارتی و ماشاءاله زیارتی‌که بایکدیگر پسر عمو بودند بدنبال یك سلسله اختلافات محلی در ناحیه یزدل کاشان به پشت‌بام خانه خود رفته و شخصی بنام جعفر دهقانی را هدف گلوله قرار داده بودند .

جعفر پس‌از شنیدن صدای تیر در نور مهتاب ضاربین را دیده خود را پنهان نموده و جان بدر برده بود و اما تقی‌و ماشاءالله که‌قصد فرارداشتند چون مهتاب بود شناخته شده اهالی محل بدنبال آنها افتاده دستگیرشان کردند. متهمین پس‌از تشکیل‌پرونده بازداشت شدند و برای محاکمه بتهران منتقل گردیدند و دیروز محاکمه آنها خاتمه یافت .

دو طایفه بجان هم افتادند

در زدو خوردی که روی داد ۲۰ نفر مجروح شدند

طبق گزارش‌خبرنگارما درجانکی از توابع شهرستان ایذه بختیاری پریروز بین افراد طایفه تنیقی از یکطرف و افراد طایفه داودی‌ازطرف دیگر بر سر تقسیم آب زد و خورد شدیدی رویداد و طرفین با چوب و چماق و بیل وکلنك بجان هم‌افتادند ودر نتیجه بیست نفر مجروح شدند

با دخالت مامورین ژاندارمری ایذه زدو خورد خاتمه یافت‌وعده‌ای دستگیر شدند وتحت تعقیب قرار گرفتند .

دختر بچه کشته‌شدو پدرش مجروح گردید

ساعت دو ونیم بعد از ظهردیروز کامیون شماره ۸۷۱۰۱ حامل یخ برانندگی اصغربهمن آبادی‌هنگامی‌که از خیابان امیر رضوان دربخش ۱۳ عبورمیکرد با مردی بنام‌رجبعلی‌حمامی که دختر ٤ ساله‌اش‌فرخنده را در بغل داشت و از وسط‌خیابان‌عبور میکرد تصادف نمود .

در نتیجه این تصادف فرخنده‌کشته شد و رجبعلی نیز مجروح گردید .

از درخت افتاد و کشته شد

دیروز جوان ۱٦ ساله ای بنام‌اکبر هاشمی فرزند رمضان که در فرحزاد بالای درختی رفته بود برزمین افتاد و کشته شد .

یك افسر در دریا غرق شد

بندر شاه ـخبرنگار اطلاعات،بعد از ظهر پریروز آقای ستوان کرمی افسر گردان مرزبانی گرگان که‌برای استراحت در کنار دریا از گرگان‌به بندر شاه آمده بود هنگام‌آب‌تنی‌در دریای‌آشوراده‌بعلت طوفانی‌بودن‌دریا غرق شد . جنازه این افسر جوان بوسیله شناگران محلی‌از دریا گرفته شد و باحضور آقای فرخ تکین‌رئیس دادگاه سیار مازندران تحویل‌مقامات مرزبانی گردید و بگرگان‌انتقال یافت.

دختری پیدا شد

پنج روز پیش مردی به ژاندارمری تهران شکایت‌کردکه‌دختر۲۰ ساله‌اش قدسی گم شده است مامورین به جستجوی قدسی پرداختند و دیشب اورا مقابل‌سینمائی‌در خیابان‌شاه‌آباد پیدا کردند .

اعدام شدگان تبریز

آخرین لحظات عمر خود را چگونه گذراندند وچه گفتند

یکی از محکومین درخواست کرد که روزی ۱۲ قرص نان بخانواده‌اش برسانند ودیگری طناب‌دار را بوسیدو گفت‌خداحافظ ای جماعت من هم رفتم

در شماره گذشته باطلاع‌خوانندگان محترم رسید که ساعت چهار بامداد دیروز دو نفر قاتل باسامی حسین حسین زاده و علی نویدی که زن و شوهر پیری را درتبریز کشته بودند درمیدان شهربانی‌این شهرستان‌بدار مجازات آویخته شدند خبرنگار مادر تبریز آخرین‌لحظات‌زندگی‌محکومین باعدام ومطالبی را که در پای‌چوبه دار گفته‌اند چنین گزارش داده‌است.

راه بی باز گشت

حسین حسین زاده هنگامیکه در میدان شهربانی تبریز چشمش‌به چوبه های دار وانبوه جمعیت افتاد فوق‌العاده ناراحت شد وروحیه‌خود باخت و با بیانی مقطع از افسری تقاضا کرد یگانه خواهرش راحاضر کنند ولی باتقاضای او موافقت نشد در این موقع حسین روبافسر مزبور کرد و گفت :

جناب سروان اجازه بدهید من خواهرم را برای آخرین بارملاقات کنم چون راهی که میروم‌دیگر بازگشت ندارد .

حسین حسین‌زاده یکی از محکومین چندلحظه قبل از اعدام

در پای چوبه دار حسین مرتب دعا میخواند و طلب‌مغفرت میکردولی علی نویدی ساکت بود اماهنگامی که مامورین برای اجرای حکم‌اعدام طناب را بگردن علی انداختند ،اورو بطرف جمعیت کردو گفت ای جوانان برای من طلب مغفرت‌نکنید چون علی نمیمیرد !پس از چندلحظه محکوم چشمهایش‌را بنقطه‌ای‌دوخت وفریاد زد :هر کس بنحوی‌میمیردو منهم دراول جوانی اینطور از دنیا میروم

خدا حافظ جماعت !

پس از آنکه کار علی تمام شد مامورین اجرای حکم بسراغ‌حسین حسین زاده رفتند حسین بر خلاف دوستش علی این بار آرام بود و می گفت : کاردنیا قضا و قدر است حسین در آخرین لحظات عمر از افسری تقاضا کردکه تا ده روزهر روز ۱۲قرص نان بخانواده‌اش‌بدهد افسرمزبور هم وعده‌داد که تاده روز هرروز ٦قرص نان‌بخانواده اوتحویل دهد هنگامیکه قاتل طناب دار رادر نابل چشمهایش دید سرش را پائین آورد و طناب را بوسید و گفت :

خدا حافظای جماعت ، منهم رفتم !

لحظه‌ای بعد پیکر بیجان او نیز بر بالای چوبه دار آویزان بود .

۳ کودك در حوض خفه شدند

دیروز کودك دو ساله‌ای بنام ولی‌الله افشاری فرزند قربانعلی که در یکی از خانه های خیابان داودیه قلهك مشغول بازی بود در حوض افتاد و قبل از آنکه کسی متوجه شود در آب خفه شد .

پسر بچه ده ساله‌ای بنام علی شهبازی‌فرزندحسن درخیابان‌رزم‌آرا و دختر بچه یکساله‌ای بنام‌عصمت ستوده فرزند ماشاءالله درخیابان شهرام در حوض افتاده خفه‌شدند.

تلفن مستقیم سرویس حوادث ۳۰۳۵٦۹
از ساعت ۸ صبح تا نیمه شب بشما جواب میدهد ۳۰۳۵٦۹

تصادف اتوبوس با کامیون در جاده کرج

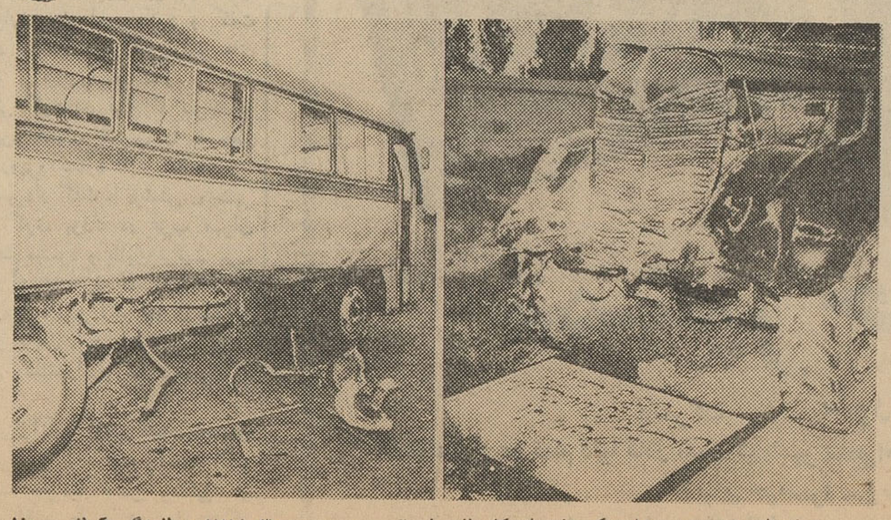

بعد از ظهر دیروز در جاده کرج،نزدیك کاروانسراسنگی کامیون‌سماره۱۷۸۱۵۳ برانندگی آوانس صفاریان که حامل آبجو بود با اتوبوس‌شماره۱۳۱۳ شرکت واحد تصادف کرد .

در این حادثه علی گرانفر راننده‌اتوبوس مجروح گردیدو دربیمارستان بستری شد در عکس بالا کامیون و اتوبوسی که باهم تصادف کرده‌اند دیده میشوند .

گی‌شا مظهر پاکی ونظافت خانم. کدبانوگی‌شایاروهمکار شما در خانه .

از صبح چهارشنبه ۱۰ مرداد در سینما های

سالن تراس **تهران**

سالن تراس **سعدی**

دیانا

خشونت آمیز ـ انسانی ـ هیجان آور
داستانی عجیب از جنگهای اخیر هند و چین

تهیه شده در هند و چین در محل وقوع جنگهای داخلی

A. SH. N. A. Co

برنامه آینده سینماهای

رادیو سیتی ـ ادئون

نمایش دختران گذرنامه‌ای است برای سفر بمرزهای‌لذت ونشاط

۱ـ۷۸۸۸۱

نفرات ارتش ایران ۱۵ درصد تقلیل می یابد

بقیه ازصفحه اول

شاهنشاه روز جمعه ناهار را در منطقه ییلاقی پغمان واقع در بیست‌و شش کیلو متری شمال غربی کابل که بنام باغ تپه معروفست صرف‌فرمودند. در این منطقه ازطرف‌اعلیحضرت‌محمد ظاهر شاه پادشاه افغانستان باغ‌بزرگی ایجاد شده و در اختیار مردم قرار گرفته است .

در سرمیزناهاروالاحضرت‌شاهپورها و اعضای خاندان سلطنتی افغانستان و همچنین چندتن از اعضای کابینه و همراهان شاهنشاه و سفیر کبیر شاهنشاهی در کابل حضور داشتند .

دراین مجلس میهمانی والاحضرت همیرادختر نه ساله‌والاحضرت‌شاهدخت بلقیس ضمن خطابه ایکه ایراد نمود گفت عزیز ترین چیزی که‌دارم تقدیم والاحضرت شاهپور رضا پهلوی‌ولیعهد ایران میکنم و آن اسب کهرزیبای خود من است .

علائق برادری

عصر جمعه شاهنشاه‌درجلسه‌شورای ملی افغانستان شرکت فرمودند . در مدخل شورا آقای دکتر عبدالظاهر رئیس شورایملی خوش آمد گفت و شاهنشاه را به جایگاه مخصوص راهنمائی کرد . هنگام ورود شاهنشاه به این جلسه کلیه نمایندگان بپا خاستند و با کف زدنهای ممتد مقدم شاهنشاه را گرامی داشتند . پس از آنکه شاهنشاه در جایگاه مخصوص قرار گرفتندرئیس‌شورایملی‌افغانستان طی نطقی گفت :

اعلیحضرتا .

افتخار دارم که بوکالت از طرف اعضای شورایملی افغانستان به آن اعلیحضرت خیر مقدم بگویم .

تشریف آوری شما در افغانستان نشانه علایق برادری‌است که همیشه بین ایران و افغانستان موجود بوده و برروی احترام متقابل و حسن‌نیت دو کشور بنا یافته است خوشوقتیم که تشریف فرمائی‌اعلیحضرت این علایق را مستحکمترمیکند .

وکلای شورایملی مسرت دارندکه از شخص اول مملکت همسایه وبرادر ما ایران پذیرائی میکنند و حضور اعلیحضرت رادر این مجلس گرامی میشمارند اکنون استدعا دارد اگر اعلیحضرت فرمایشاتی دارندبفرمایند.

تلاش در راه ترقی

پس از پایان سخنان رئیس شورای ملی افغانستان شاهنشاه پشت تریبون قرار گرفتند و بیاناتی‌باین شرح‌ایراد فرمودند :

آقای رئیس ـ آقایان نمایندگان محترم .

حضور در چنین مجلس بزرگی در پایتخت کشور دوست و برادر خودمان مایه خوشوقتی قلبی من است .

احتیاج بتذکر این نکته نیست دو ملت و دو کشور ما از نظر اشتراك زبان و مذهب و تاریخ رابطه‌معنوی عمیقی دارند که کمتر نظیری برای‌آن در میان سایر ملل میتوان یافت بهمین جهت همانقدر که خواستار سعادت و ترقی ملت خود هستیم قلبا رفاه و نیکبختی و سربلندی برادران افغانی خویش را آرزو داریم . قبل‌از هر بیانی بار دیگر دراین مجلس‌بزرك از استقبال و مهمان نوازی و پذیرائی های گرم اعلیحضرت همایونی ودولت و ملت افغانستان تشکر مینمایم .

این احساسات و عواطف در حقیقت مظهر علاقه و دوستی واقعی میان دو ملت ایران و افغانستان میباشد . در حال حاضر هم‌افغانستان وهم ایران تلاش بزرگی را در راه‌ترقی و تکامل آغاز کرده‌اند . شك‌نیست که‌هرگونه موفقیتی که دراین راه نصیب آنها و نصیب سایر ملل این منطقه از جهان شود بنفع همه دنیاست زیرا ناحیه جغرافیائی پهناوری که کشور های ما و شما بدان تعلق دارند پس‌از یك دوران ممتد فترت‌امروزه اهمیت دیرینه و باستانی‌خودرا در جهان احراز کرده است و اکنون در سرنوشت صلح جهان نقشی بسیار حساس دارد . هرقدر آرامش وثبات سیاسی این ناحیه بیشتر باشد . نه فقط پیشرفت اجتماعی واقتصادی‌ملل وابسته بدان بهتر تامین میشودبلکه دنیا میتواند بامکان صلح و آرامش بین‌المللی مطمئن‌تر باشد . آرزوی صمیمانه‌ما این است که هرچه‌زودتر خلع‌سلاح عمومی در دنیا تحقق یابد وکابوس نفاق و شقاق ووحشت‌نابودی که بشر را فراگرفته است برای‌همیشه از جهان رخت بربندد .

تقلیل ۱۵ درصد از نفرات ارتش

ولی تا آن روزی که این آرزوبعمل پیوندد هرکشوری وظیفه داردکه منافع خود را حفظ کند و از آزادی واستقلال خود دفاع نماید و مابهیچوجه نمی توانیم بخود اجازه سستی و فتوری در این راه بدهیم .

مع‌الوصف شاید بی مناسبت‌نیست بگویم ما تصمیم گرفته‌ایم ۱۵ در صد نفرات ارتش ایران را تقلیل بدهیم .

باید متوجه باشیم که چه ازلحاظ حفظ این استقلال و آزادی و چه از نظر تامین پیشرفتهای سیاسی و اقتصادی و اجتماعی منافع همه‌کشور های ما که دراین منطقه از جهان در همسایگی یکدیگر بسر میبرند این است که با یکدیگر نزدیکترین و صمیمانه‌ترین روابط را داشته باشیم زیرا از نفاق و شقاق بین این ملل هیچکدام از آنها نفعی نخواهند برد وبالعکس دیگران از وجود چنین‌وضعی برای تامین مقاصدی‌که مسلما به‌سود هیچیك ازخود این‌ملل نیست استفاده خواهند کرد .

برای ماکه همگی دوران تلاش و کوشش عظیمی را برای تجدید حیات مادی ومعنوی ملتها وکشورهای‌خویش درپیش‌گرفته‌ایم صلح وصفا وهمکاری یك ضرورت حیاتی است و فقط ازین راه است که میتوانیم به‌پیشرفت‌های واقعی نائل گردیم .

بنای آینده بزرك

خوشبختانه کشور افغانستان‌تحت رهبری خردمندانه اعلیحضرت پادشاه باقدمهای بلند بسوی ترقی پیش‌میرود و من نه فقط در مذاکرات کنونی خود بااعلیحضرت محمد ظاهر شاه بلکه در چندسال پیش نیز که افتخار پذیرائی از معظم‌له را بعنوان میهمانی بسیار گرامی درتهران داشتم از نزدیك با نیات عالیه آن اعلیحضرت در راه‌ترقی وتعالی این کشور آشنائی یافته‌ام و نیز بخوبی میدانم که آقایان‌نمایندگان محترم با روح وطن‌پرستی وواقع‌بینی متوجه اهمیت خاص موقعیت کشورهای ما درجهان امروز هستند و مسئولیت سنگین و خطیری راکه بعهده دارند با درایت و کفایت کامل انجام میدهند . خوشبختانه سرزمینهای ما از دیرباز کانون تمدنها و فرهنگهای درخشانی بوده‌اندکه درطول قرون متمادی‌پیوسته براساس عالیترین اصول اخلاقی و معنوی تکیه داشته است . واین‌پایه معنویت بزرگترین‌حافظ ما درکشاکش حوادث تاریخ بوده امروز نیز میتواند ومیباید راهنمای اصلی‌ما در جهاد با جهل ونفاق و فساد باشد و سایر ملل این‌منطقه از جهان‌که سرنوشتمان بیکدیگر پیوسته است همگی از این نیروی معنوی ریشه‌دار برخورداریم وباید از چنین نیروئی برای ساختن آینده‌ای بزرك الهام بگیریم . یقین است که خداوند متعال نیزکه همواره برکات و عنایات کامله او شامل حال ما بوده است دراین راه که راه حق وایمان و عدالت و مستلزم سعادت میلیونها مردم این ملل است‌پشتیبان و مؤید ما خواهد بود .

سخنان شاهنشاه با ابرازاحساسات بسیار گرم نمایندگان روبرو شد و کلیه نمایندگان شورایملی‌افغانستان درحالیکه بپا خاسته بودند مدت‌پانزده دقیقه ابراز احساسات میکردند .

در پایان آقای رئیس شورایملی افغانستان از حضور شاهنشاه دراین جلسه سپاسگزاری نمودند .

میهمانی بافتخار شاهنشاه

پریشب از طرف والاحضرت‌سردار محمد داود صدراعظم افغانستان و بانو بافتخار شاهنشاه یك میهمانی شام در منطقه قرغه ترتیب یافته بود .

اعلیحضرت‌محمدظاهرشاه و علیاحضرت‌ملکه افغانستان دراین میهمانی شرکت داشتند ، درمنطقه قرغه سد بزرگی ساخته شده که دیشب بطور باشکوهی بافتخار شاهنشاه تزئین یافته بود .

هنگامیکه شاهنشاه به قرغه قدم نهادند اعلیحضرت پادشاه و علیا ـ حضرت ملکه افغانستان از شاهنشاه استقبال نمودند و میهمان عالیقدرخود را درجایگاه مخصوص درایوانی که مشرف برسد بزرك قرغه بود راهنمائی فرمودند .

در این میهمانی کلیه ماموران عالیرتبه دولت افغانستان ـ رؤسای هیئت‌های سیاسی خارجی مقیم کابل واعضای سفارت کبرای شاهنشاهی افتخار حضور داشتند .

پس‌از صرف شام مراسم آتش‌بازی باشکوهی روی سد برگزارشدکه مورد توجه فراوان قرار گرفت .

همچنین شب گذشته شاهنشاه و اعلیحضرت پادشاه افغانستان باردیگر مذاکراتی پیرامون مسائل مورد علاقه دوکشورکردند وبامداد دیروزشاهنشاه درمیدان بزرك کابل از نیروهای‌زرهی افغانستان سان دیدند .

پیش از ظهر دیروز شاهنشاه و اعلیحضرت پادشاه افغانستان در قصر چهلستون بمذاکرات ادامه دادند و ناهار را بطور خصوصی صرف‌فرمودند

در استادیوم غازی

طبق گزارشهائی که دیشب ازکابل رسیده است از ساعت پنج بعد ازظهر دیروز بوقت تهران اجتماع بزرگی از مردم کابل در استادیوم غازی برای ادای احترام نسبت به شاهنشاه‌تشکیل یافته بود .

جمعیت بقدری زیاد بودکه نیرو های انتظامی موفق به حفظ نظم نمیشدند و مردم برای دیدار شاهنشاه مرتبا بسوی جایگاه مخصوص‌هجوم میبردند.

هنگامیکه شاهنشاه باستادیوم غازی قدم نهادند فریاد شادی از مردم برخاست و تا مدتی نسبت بشخص‌اول مملکت ما ابراز احساسات میکردند .

درمیان‌همراهان شاهنشاه‌والاحضرت سردار محمد داود صدر اعظم افغانستان آقای علی محمد خان معاون اول صدر اعظم ـ آقای غلام محمد شیرزاد وزیر تجارت افغانستان ـ آقای محمدصدیق شهردار کابل ـ مدیر عمومی سیاسی وزارت امور خارجه ـ سفیر کبیر شاهنشاهی در کابل حضور داشتند .

هنگامیکه شاهنشاه در جایگاه مخصوص قرار گرفتند شهردار کابل بنمایندگی مردم کابل طی نطقی بعرض رسانید : اعلیحضرت مردم کابل بسیار خوشوقت هستندکه میهمان عالیقدر و عزیز خود رااستقبال میکنند این اجتماع عظیم بهترین‌شاهد احساسات دوستانه مردم ما بشمار میرود .

آنگاه آقای محمد صدیق شهردار کابل هدیه نفیسی از طرف شهر کابل بحضور شاهنشاه تقدیم داشت .

پس از آن والاحضرت سردار محمد داود صدر اعظم افغانستان نطقی ایراد کرد و طی آن شخصیت شاهنشاه را ستود .

در این موقع شاهنشاه در میان احساسات پر شور مردم بیاناتی‌نمودند و خطاب به اهالی کابل فرمودند از ساعتی که به خاك افغانستان قدم گذاشته ایم با سیلی از احساسات دوستانه و برادرانه روبرو شده ایم .

شاهنشاه سپس‌از این همه‌احساسات گرم و بیشائبه مردم اظهار خوشوقتی فرمودند .

پس از پایان این مراسم شاهنشاه استادیوم غازی را ترك فرمودند .

ضیافت دیشب

دیشب ازطرف شاهنشاه یك‌میهمانی شام رسمی بافتخار اعلیحضرت‌پادشاه افغانستان در قصر چهل ستون ترتیب داده شده بود.

در این‌میهمانی هیئت‌دولت ـ روسای نمایندگیهای سیاسی خارجی مقیم کابل ـ سفیر کبیر شاهنشاهی در کابل و گروهی از شخصیتهای‌برجسته افغانستان شرکت داشتند .

مانور ارتش افغانستان

رادیو کابل ـ اعلیحضرت محمد ظاهر شاه و اعلیحضرت شاهنشاه ایران صبح دیروز به تپه های قیدار رفته در ساعت ۸ قبل از ظهر ازمانور ارتشهای افغانی دیدن نمودند .

مذاکرات اعلیحضرت محمد ظاهر شاه و اعلیحضرت شاهنشاه ایران ساعت یازده قبل از ظهر دیروزدرقصر چهل ستون انجام گرفت در این مذاکرات آقای سردار محمد داود صدراعظم و آقای علی محمد معاون‌اول صدارت عظمی و آقای سردار محمد نعیم وزیر امورخارجه و معاون‌صدارت عظمی و آقای اعتمادی مدیر عمومی سیاسی وزارت خارجه و از طرف‌دولت شاهنشاهی ایران آقای عباس‌آرام‌وزیر امور خارجه و آقای ذو الفقاری سفیر کبیر ایران در افغانستان‌حضورداشتند این مذاکرات مدت دو ساعت دوام داشت .

اعطای نشان

از طرف‌اعلیحضرت‌محمد ظاهر شاه نشانهائی برای همراهان اعلیحضرت شاهنشاه ایران منظور و بایشان داده شد .

آقای عباس آرام وزیر امور خارجه ایران نشان سردار عالی

ژنرال دکتر عبدالکریم ایادی‌دکتر مخصوص اعلیحضرت شاهنشاه نشان سردار عالی

آقای ذوالفقاری سفیر کبیر ایران در کابل نشان سردار عالی

ژنرال غلامرضا اطهری نشان سور اول

دکتر قلی لقمان ادهم نشان سوراول

آقای همایون سمیعی وزیر مختار ایران در کابل نشان سور اول

ژنرال حسن طوفانیان نشان سور دوم

استاد بدیع‌الزمان فروزانفر نشان معارف درجه اول

آقای فروزان معاون اداره کل هوائی نشان سور درجه دوم

آقای حسن نجم آبادی نشان سور درجه دوم .

همچنین از طرف شاهنشاه ایران نشانهائی بشرح‌زیر اعطاشد : سردار محمدداودصدراعظم نشان‌درجه اول‌تاج

سردار محمد نعیم وزیر امورخارجه نشان درجه اول تاج

غلام‌محمد شیرزادرئیس کمیته‌پذیرائی وسفیر کبیر افغانستان درایران نشان درجه اول همایون . محمد اعتمادی مدیر کل وزارت خارجه و ژنرال‌محمد علی ابوئی و محمد علی‌رئیس‌تشریفات سلطنتی نشان‌همایونی‌درجه‌دوم،ومحمد امین اعتمادی معاون تشریفات‌وزارت خارجه نشان درجه دوم همایون .

کابل ـ ۲۸ ژوئیه ـ خبرگزاری فرانسه ـ شاهنشاه ایران که روز پنجشنبه وارد کابل شده‌اند بامداد روز جمعه مدت دو ساعت‌با محمد ظاهر شاه پادشاه افغانستان گفتگو کردند.

تصور میرود که در این مذاکرات اختلافات پاکستان و افغانستان در باره پشتونستان و مسئله عادی کردن‌روابط دو کشور مورد بر رسی قرار گرفته باشند .

روز پنجشنبه پادشاه افغانستان هنگام استقبال از شاهنشاه ایران گفته بود که کشور وی در نظر دارد روابط دوستانه خود را با کلیه کشور ها و مخصوصا کشور هائی‌که باافغانستان در یك منطقه قرار گرفته اند توسعه دهد .

پادشاه‌افغانستان‌همچنین‌دشواریهائی که کشورش بدنبال بسته شدن موسسات بازرگانی آن کشور درشمال غربی پاکستان با آن مواجه شده و همچنین به حسن نیتی که ایران در ماه ژانویه گذشته امضای یك قرار داد ترانزیت با افغانستان نشان داد اشاره نموده بود .

دیشب از طرف محمد داود نخست وزیر افغانستان ضیافت با شکوهی بافتخار شاهنشاه در رستورانی واقع‌در انتهای سد گارون بر پا شده بود . نقشه این رستوران را نخست وزیر افغانستان که تحصیلات خودرادر رشته معماری در پاریس بپایان رسانیده شخصا طرح کرده است .

نتایج مذاکرات

کابل ـ رویتر ـ ۲۸ ژوئیه ـ شاهنشاه ایران روز شنبه دومین و آخرین دور مذاکرات خود را باپادشاه افغانستان در باره روابط این کشور و پاکستان بعمل آوردند . مقامات افغانستان اظهار داشته اند که نسبت به‌نتایج اولین‌جلسه مذاکرات‌شاهنشاه ایران و پادشاه افغانستان خوشبین هستند و این مذاکرات در محیط بسیار دوستانه ای صورت گرفته است.

شاهنشاه ایران بعد از ظهر دیروز در ضیافتی که در شهرداری کابل بافتخارشان بر پا شده بود شرکت کردند و شب گذشته در کاخ محل اقامت خود ضیافتی بر پا نمودند .

شاهنشاه ایران از روز یکشنبه بازدید غیر رسمی از برخی مراکزکار های توسعه و عمرانی افغانستان را شروع خواهند کرد .

مذاکرات روز شنبه شاهنشاه و پادشاه افغانستان مدت دو ساعت طول کشید و در آن وزیران خارجه ایران و افغانستان حضور یافته بودند .

اعلامیه مذاکرات

سخنگوی رسمی دولت افغانستان دیروز به خبر گزاری رویتر اظهار داشت که صدور اعلامیه مذاکرات شاهنشاه ایران و پادشاه افغانستان تا چهار یا ۵ روز آینده در هر لحظه ممکن است .

روزنامه کابل تایمز که بزبان انگلیسی در کابل چاپ میشود متن نطق دیروز شاهنشاه ایران را درمجمع ملی آن کشور در صفحه اول خودتحت عنوان : شاهنشاه ایران بر قراری پیوند های نزدیك تر میان ممالك همسایه را تاکید میکنند چاپ کرده است .

کابل ـ آسوشیتد پرس ـ ۲۸ ژوئیه‌ـسخنگوی‌وزارت خارجه‌افغانستان دیروز اظهار داشت که مذاکرات شاهنشاه ایران و پادشاه افغانستان در باره اختلافات مرزی افغانستان و پاکستان که پادشاه ایران برای حل آن میانجی گری کرده‌اند پیشرفت رضایت بخشی داشته است .

استقبال عشایر پاکستان

رادیو کراچی ـ عشایر نواحی کویته کیشین ازمساعی جلیله‌شاهنشاه ایران برای بر قراری روابط حسن‌همجواری بین پاکستان و افغانستان استقبال نمودند ، در اجتماع سران عشایر که امروز در کیشین منعقد گردیدعشایر اظهار داشتند : آنان بسیار طالب‌روابط حسنه بین دو کشور میباشند اما متاسفانه دولت پاکستان حرف منطق را قبول نمیکند آنان اظهار امیدواری نمودند که مساعی شاهنشاه ایران مثمر ثمر خواهد شد .

پیشرفت مذاکرات

رادیو کراچی‌ـ اعلیحضرت‌همایونی شاهنشاه ایران دیروز دومین دوره مذاکرات را در کابل با اعلیحضرت محمد ظاهر شاه پادشاه افغانستان‌برای بهبود روابط بین پاکستان و افغانستان انجام دادند این مذاکرات مدت دو ساعت بطول انجامید .

سفیر کبیر ایران در افغانستان در مذاکرات حضور داشتندمقامات رسمی افغانستان ضمن اظهار نظر در باره مذاکرات بین روسای دو کشور گفتند مذاکرات مزبور در محیط بسیارنکوئی جریان دارد و پیشرفت خوبی نموده است ونسبت بنتیجه مذاکرات‌خوشبین میباشند .

امیدواری به بهبودی روابط

بقیه ازصفحه اول

دیشب طی یك مجلس میهمانی‌در باغ وزارت امور خارجه که ازطرف آقای نخست وزیر وبانو ترتیب‌یافته بود، آقای اسدالله علم ، باروسای هیئتهای نمایندگی سیاسی خارجی درتهران واعضای عالیرتبه سفارت‌خانه‌ها آشنا شد .

در این میهمانی که ازساعت‌هفت بعداز ظهر تا نزدیك نه‌و نیم بطول انجامید چندتن از آقایان وزیران سفرای کبار و وزرای مختار دول خارجی مقیم تهران و عده‌ای از رجال و شخصیتهای مملکت حضور داشتند .

میهمانی بعنوان عصرانه درچمن باغ زیبای وزارت خارجه برگزار گردیده بود ودرمدخل باغ‌آقای‌علم وبانوو روسای تشریفات وزارت‌امور خارجه بمیهمانان خوش‌آمدمیگفتند

گرمی بازار وزراء

غیر از سفرای خارجی و وزیران جمعی از رجال از جمله اردشیر زاهدی سفیر کبیر ایران در لندن وسردار فاخر حکمت رئیس سابق مجلس شورایملی ، دکتر جلال‌عبده عبدالله انتظام ، شهردار تهران ، چندتن از وکلا و سناتورهای‌سابق جزومیهمانان بودند و از سفرای مشهور خارجی در تهران ، هولمز سفیر کبیر امریکا ، پکوف سفیر کبیر شوروی وسر جفری‌هاریسون سفیر کبیرانگلستان هرسه‌درجشن حضور داشتند .

پکوف اوایل وقت باین میهمانی آمد و دیرتر از همه رفت اماهولمز سفیر کبیر امریکا ساعت هشت‌و نیم باتفاق خانمش وارد باغ وزارت خارجه شد و تاحدود ساعت نه در جشن حضور داشت .

سفیر کبیر شوروی دیشب بیش از همیشه خندان بود، او هنگامیکه وارد باغ وزارتخارجه شدچند دقیقه بانخست وزیر وخانمش به‌گفتگو وشوخی پرداخت و سپس سراغ‌سر کنسول سفارت مجارستان رفت و مدتی نیز بااو مشغول گفتگو بودو در حدود ساعت هشت محمودفروغی معاون سیاسی‌وپارلمانی وزارت‌امور خارجه پس‌از اینکه چند دقیقه‌ای باافراسیاب نوائی رئیس اداره دوم سیاسی وزارت امور خارجه (امور مربوط بشوروی)صحبت کردسراغ پکوف رفت واو را باتفاق‌آلکسیف دبیر سوم سفارت ومترجم‌مخصوص پکوف بگوشه باغ برد، معاون سیاسی وزارتخارجه مدت نیمساعت با پکوف سرگرم گفتگوبود ومعلوم بود که مذاکراتی جدی بین آنها جریان دارد . فروغی ضمنا مرتب‌به پیشخدمتها دستور میداد که برای پکوف نوشابه های خنك‌بیاورند . درگوشه دیگرباغ‌وزارت‌امورخارجه عده‌ای‌ازدیپلمات‌های‌شرقی‌مقیم‌تهران بابانوان خودمشغول گفتگو وصحبت بودند و پکوف پس‌از اینکه از مذاکره بامعاون‌وزارتخارجه فراغت یافت سراغ این جمع رفت .

مسائل روز

دراین مجلس میهمانی نماینده اطلاعات هر وقت که فرصتی پیش آمدبایکی از شخصیتهای داخلی‌و یاخارجی‌پیرامون مسائل‌روزصحبت کردو نظریات آنها را پرسید و آنچه که در جواب سئوالات وی گفته شد باین شرح‌است .

سردار فاخر حکمت

ـانتخابات هنوز مسئله روز است بنظر شما چه موقع انتخابات‌شروع خواهد شد ؟

سردارـ انشاءالله‌بزودی...تاریخ دقیق آن معلوم نیست .

ـ تقریبا موعد شروع آن چه وقت است ؟

سردارـ تصور میکنم اوائل‌پائیز واواخر شهریور ...

بهر صورت هر دولت قانونی بایستی انتخابات را جزو وظائف‌خود محسوب دارد ،

شهردار تهران

ـ جناب آقای شهردار ، این شایعه چه بود که دیروز در شهر پراکنده بودند جنابعالی استعفا می کنید ؟

شهردارـ بهیچوجه صحت‌ندارد

ـ چنین شایعه‌ای وجود داشت.

شهردارـ من خودم هم شنیدم ، اما عده‌ای میخواهند خاطر رفقا را نسبت بیکدیگر مکدر کنند، و این شایعه از همینجا سر چشمه گرفت بنده تاموقعیکه شاهنشاه اراده کنند هستم و بخدمات خود ادامه میدهم .

ـبرنامه شما در مورد اسفالت خیابانها مردم را خوشحال کرد...

شهردار ـ ... و مهمتر از آن پوشش نهر فیروز آباد است که‌به زندگی هزاران نفراز مردم تهران بستگی داردو بزودی آغاز میشود، در مورد ساختمان این نهر بیست سال است صحبت میشود .

ـ در موردساختمانهای خرگوش دره که‌مورد اختلاف‌شهرداری‌وبانك ساختمانی‌بودجه‌تصمیمی گرفته‌شده است ؟

شهردارـ من بدلایلی از نظر شهر سازی با این طرح مخالفم ،اما در مورد این طرح آقای نخست وزیر مطالعه خواهندکرد و دستور لازم راخواهند داد .

ایران و شوروی

ـ آقای پکوف ، میتوانم درباره روابط ایران و شوروی چیزی به‌ـ پرسم ؟

پکوف ـبله .

ـدرروابط دو کشور تغییری حاصل شده است ؟

پکوفـ امیدواری زیاداست

ـ منظورم اینست که در دولت جدید نسبت بدولت گذشته تغییری درروابط دوکشورحاصل شده‌است یانه ؟

پکوف ـ دولت گذشته علاقه‌ای به‌بهبود روابط ایران‌وشوروی‌نشان نمیداد، امااميدوارم روابط ایران و شوروی بهبود یابد ..

آقای نخست‌وزیر فعلی ایران تصور میکنم از جوانترین نخست وزیران دنیا باشند وهرجوانی‌مصمم بااراده و روشن بین است ...

ـ همه ایرانیان بشرط رعایت احترام و دوستی متقابل از بهبود روابط دو کشور خوشحال‌میشوند

پکوف ـ همینطور است .. شما نه بعنوان یك خبرنگار ، بلکه به عنوان یك ایرانی و من بعنوان یك فرد روسی بایستی‌سعی کنیم‌روابط دوکشور بهبودیابد وازآن‌خوشحال باشیم .

ـمتشکرم آقای پکوف

ـمتشکرم

رئیس دفتر شورایعالی معاونان وزارتخانه‌ها

آقای سعید پارسا رئیس‌کارگزینی شورای عالی اداری کشور وابسته به نخست‌وزیری با حفظ سمت بریاست دفتر شورایعالی معاونان ثابت وزارتخانه ها منصوب‌ومشغول کار شد .

تبریکات

جناب آقای دکتر خانلری وزیر محترم فرهنك

انتصاب آن استاد را بسمت وزارت فرهنك صمیمانه تبریك عرض می‌کنم . خوی آذربایجان

دکتر مرتضی شمس

آـ۱۲۱۷۲

جناب آقای بهنیا وزیر محترم دارائی

انتصاب مجدد آنجناب را بمقام وزارت دارائی ازصمیم قلب تبریك عرض مینمایم

بانك کشاورزی ـ ابطحی

آـ ۸۱۲۷

جناب آقای محسن کلانتری مدیر کل محترم امور حرفه‌ای وزارت فرهنك

انتصاب مجدد جنابعالی رابمدیریت کل امور حرفه‌ای تبریك عرض نموده موفقیت سرکار را درانجام خدمات فرهنگی آرزومندیم

دانشجویان مدرسه عالی مهمانخانه داری

آـ۸۱۶۵

تیمسار سپهبد امیر عزیزی وزیر محبوب کشور

اکنون که برحسب اراده سنیه ذات اقدس شهریاری زمام امور وزارت کشور در کف باکفایت عالی قرار گرفته و باردیگر لیاقت و صداقت و کاردانی آن تیمسار معظم برهمگان ثابت گشته ، فرصت را غنیمت شمارده خالصانه‌ترین تبریکات را ازطرف خود و عموم افراد لرستانی معروض ، توفیق آنجناب را در راه خدمتگزاری به‌شاهنشاه محبوب و عظیم الشان و ملت ایران‌ازخداوند بزرك خواهانیم .

عماد جزایری ـ احمد امامی ـ محمود جزایری ـ نظام جزایری ـ حسام جزایری ـ فضل‌الله جزایری ـ ابوالحسن جزایری ـ کریم‌جزایری محسن امامی ـ روح‌الله جزایری ـ هیبت‌الله جزایری ـ حسن جزایری ـ عبدالله جزایری ـ هبت‌الله جزایری ـ اسد جزایری ـ مصطفی‌جزایری حمید جزایری

آـ۱۲۲۵۶

اره ۴ی موتوری شتیل ساخت آلمان

نماینده انحصاری: شرکت سهامی اَدیک

این اره پرقدرت وکم مصرف مخصوص قطع درختان تنومند درقلب جنگلهای دوردست است وسوخت آن بانزین معمولی میباشد

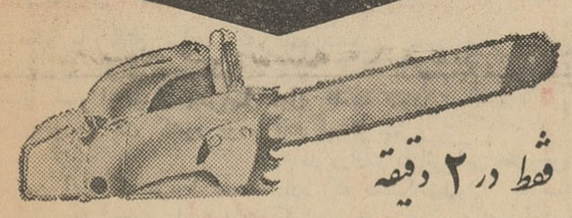

فقط در ۲ دقیقه

قطورترین درخت با این اره قطع میشود

شماره ۱۳۳ و ۱۴۴ خیابان شاهرضا مقابل دبیرستان البرز تلفن ۴۲۲۶۲

ازشهرستانها نماینده پذیرفته میشود

آگهی تجدید مزایده فاضل آب قسمت شرقی شهباز (بی‌سیم نجف‌آباد)

شهرداری تهران‌فاضل آب انهار قسمت شرق و غرب خیابان‌شهباز که بخیابان بی سیف نجف آباد منتهی میشود از طریق مزایده‌باجاره واگذار میکند .

۱ـ مدت اجاره سه‌سال ازتاریخ تنظیم سند

۲ـ حداقل اجاره سالیانه یکصدو شصت هزار ریال (۱۶۰۰۰۰ ریال) میباشد که در اول هر سال باید پرداخت نمایند .

۳ـ مستاجر باید معادل اجاره سه ساله وثیقه ملکی یا بانکی دراختیار شهرداری تهران بگذارد تا چنانچه در پرداخت اجاره تاخیری حاصل شدشهرداری تهران وثیقه رابنفع خود ضبط نماید .

٤ـ شهرداری تهران هیچگونه تعهدی برای تهیه و بوجود آوردن فاضل آب نخواهد داشت اگر فاضل آبی وجود داشته باشدمستاجر میتواند درآخر محل که دیگرمورد استفاده اهالی نمیباشد ازطرف‌اداره کل آب شهرداری تهران تعیین خواهد شد استفاده نماید .

۵ـ داوطلبان شرکت در مزایده باید مبلغ هشتهزار ریال بعنوان سپرده بصندوق اداره کل درآمدشهرداری تهران پرداخت و قبض سپرده را ضمیمه پیشنهاد خود نماید .

٦ـ مستاجر حق هیچگونه مداخله در جمع آوری فاضل آب در محلات شهر ندارد فقط میتواند در محلی که شهرداری تهران تعیین مینماید وآبی جاری شد مورد استفاده خود قرار دهد .

۷ـ پیشنهاد دهندگان در مزایده باید مشمول منع قانون مداخله کارمندان دولت درمزایده و مناقصه نباشند .

۸ـ قراردادیکه درشهرداری تهران در مورد فاضل آب بامستاجر تنظیم میگردد تاروز تنظیم سندرسمی در دفترخانه بمنزله اجاره نامه محسوب میشود و طرفین مکلف باجرای مفاد آن‌خواهند بود .

۹ـ داوطلبان شرکت در مزایده بایدپیشنهادات خود را تاساعت‌ده‌و نیم صبح روز چهارشنبه بیست‌و چهارم مردادماه ٤۱ بصندوق مناقصه ومزایده در اداره کل بازرسی شهرداری بیندازند پیشنهادات رسیده‌در ساعت ۱۱ صبح همانروز بازو رسیدگی خواهد شد حضور پیشنهاد دهندگان در جلسه مزایده آزاد است .

۱۰ـ پیشنهادات فاقد قبض سپرده ـ مشروط ـ مبهم وپیشنهاداتی که بعداز ساعت‌وروز موعد مقرر برسد ترتیب‌اثر داده‌نخواهد شد

۱۱ـ هزینه آگهی برابر تصویبنامه شماره ۳۷۵۹۷ر۱ـ۱۳ر٦ر۳۸ و هزینه تنظیم سند رسمی در دفتر خانه و هرگونه هزینه و مخارج دیگر ومالیات و عوارض که تعلق گیردبعهده مستاجر خواهدبود .

۱۲ـ چنانچه برنده مزایده پس از اخطار شهرداری در ظرف‌سه روز از انجام معامله بعناوین مختلف خودداری نماید سپرده او بسود شهرداری ضبط خواهد شد .

۱۳ـ شهرداری تهران در رد و یا قبول یك‌یاکلیه پیشنهادات‌واصله مختار است.

آـ۱۲۰۲۰ شهردار تهران

ورود

*آقای ابو لقاسم‌فقیه راده‌مستشار دیوانعالی کشور از پاریس

خروج

*آقای عبدالحمید بختیار نماینده سابق مجلس به اروپا .

*آقای منوچهر ایازی رئیس‌اداره کل مهندسی زراعی به اروپا

*آقای مظفرالدین ارفع خان‌فرخ استاد دانشگاه به لندن

تلویزیون ایران

برنامه امشب

ساعت ۵ر۳۰ـ موزیك با تصویر
ساعت ٦ر۰۰ـ سرود شاهنشاهی و اعلام برنامه
ساعت ٦ر۱ـ فیلم
ساعت ٦ر۳۰ـبرنامه خردسالان
ساعت ۷ر۰۰ـبرنامه جوانان
ساعت ۷ر۳۰ـ اخبار و برنامه کلیه
ساعت ۸ر۰۰ـ برنامه هنرهای‌زیبا
ساعت ۸ر۳۰ـ فیلم بهداشتی .
ساعت ۹ر۰۰ـبرنامه ۳۲هزار ریالی
ساعت ۹ر۳۰ـبخش اخبار و برنامه موسیقی ملی
ساعت ۱۰ر۰۰ـجاده شانس
ساعت ۱۰ر۳۰ـ پایان برنامه

برنامه امشب

تلویزیون آمریکا

ساعت ۱ر۵۸ـ اعلام برنامه
ساعت ۲ر۰۰ـ پرواز فضائی
ساعت ۲ر۳۰ـ مسابقه بیس‌بال
ساعت ۵ر۰۰ـمسابقه‌دوومیدانی
ساعت ۵ر۳۰ـبرنامه کالج،بول
ساعت ٦ر۰۰ـبیستمین کشور
ساعت ٦ر۳۰ـ برنامه مستراد
ساعت ۷ر۰۰ـ برنامه جك‌بنی
ساعت ۷ر۳۰ـ بررسی جراید
ساعت ۸ر۰۰ـ نمایش دوپونت
ساعت ۹ر۰۰ـفیلم بونانزا
ساعت ۱۰ر۰۰ـ برنامه‌عکسبرداری
ساعت ۱۰ر۳۰ـپیشه‌من‌چیست؟
ساعت ۱۰ر۵۵ـ پایان برنامه

قطع برنامه موسیقی‌رادیو

بمناسبت تصادف روزسه‌شنبه نهم مرداد باروز ۲۸صفر ورحلت حضرت رسول اکرم(ص) و شهادت حضرت امام‌حسن علیه السلام برنامه های موسیقی از رادیو ایران و تهران و کلیه رادیوهای استانها از ساعت۲٤ امشب‌تا ساعت ۲٤روز چهارشنبه‌دهم مرداد حذف خواهد شد .

ضمنا تلویزیونهای ایران وامریکا نیز ازفرداشب بمدت سه شب برنامه خواهند داشت .

پیش بینی وضع هوا

پیش‌بینی وضع هوای ایران تاظهر فردا بدین قرار است :

هوای تهران صاف ، هوای‌سواحل دریای مازندران و آذربایجان نیمه‌ابری گاهی همراه با باران .

هوای نواحی بلوچستان و کرمان توام با گرد و خاك میباشد گرمترین نقاط در۲٤ ساعت گذشته آبادان حد اکثر ٤۸ درجه و خنکترین نقاط شهر همدان حداقل ۱٦ درجه بالای صفر بوده است .

حداکثر حرارت تهران در۲٤ساعت گذشته ۳۵ و حداقل آن ۲۵ درجه‌بوده است .

حرارت آب دریا از بندرپهلوی۲٦ درجه گزارش شده است .

اطلاعات

یکشنبه
۲۶ صفرالمظفر ۱۳۸۲
بیست و هفتم ژوئیه ۱۹۶۲
سال سی وهفتم
شماره ۱۰۸۵۹

آشنائی مدیران جراید با اعضای کابینه جدید

برای آشنائی ارباب جراید و نویسندگان مطبوعات با آقای نخست وزیر و اعضای کابینه جدید از ساعت شش تا هشت بعد از ظهر روز شنبه ۱۳ مرداد ماه مجلس معارفه‌ای درباشگاه انجمن مطبوعات ایران تشکیل میشود .

برای شرکت در مجلس مذکور ازآقای نخست وزیر، آقایان وزیران مدیران وسردبیران و نویسندگان جراید تهران دعوت شده است .

کوچه مسجد سپهسالار را خراب کردند

امروز مامورین شهرداری تهران باستناد قانون توسعه معابر مغازه‌های واقع در کوچه پشت مسجدسپهسالار را خراب کردند . این تخریب بر طبق قانون و پس از انجام تشریفات قانونی صورت گرفت . مامورین پس از تخریب قسمتی از کوچه به مستاجرین مدت بیست و چهارساعت مهلت دادند تا ضمن تهیه جا ازآن محل خارج شوند . با تخریب دهانه کوچه مسجد سپهسالار خیابان ژاله از طریق خیابان مسجد سپهسالار به سرچشمه مربوط میشود .

امروز وزیر فرهنگ طی یك مصاحبه مطبوعاتی برنامه خود را اعلام کرد و گفت :

در شهریه دانش آموزان تجدید نظر میشود

بزودی امتحانات اعزام دانشجو بخارج انجام می‌شود

- قصد انحلال دانشسرایعالی را نداریم .
- در سال جاری معلم استخدام میکنیم .
- تعلیمات ابتدائی راامسال توسعه میدهیم .

بعد از ظهر امروز آقای دکتر خانلری وزیر فرهنگ طی یك مصاحبه مطبوعاتی با خبر نگاران جراید اطلاعاتی پیرامون کار های جاری فرهنگ در اختیار آنان گذاشت .

در مورد طرح تعلیماتی وزارت فرهنگ آقای دکتر خانلری گفت :

برنامه تحصیلات به هیچوجه امر ثابتی نیست و همیشه هماهنگ زمان مورد تجدید نظر قرار میگیرد .

همانطوریکه میدانید در چند ماه پیش در وزارت فرهنگ طرحی نیز تهیه کرده‌اند ولی هنوز تمام این طرح در شورایعالی فرهنگ تصویب نشده است ، البته هر نوع تغییر در برنامه فرهنگ همانطور که لازم است از طرفی باید بتدریج انجام گیرد و اگر تمام این طرح در شورایعالی فرهنگ تصویب شد در سال آینده از کلاس اول ابتدائی شروع خواهیم کرد .

آقای وزیر فرهنگ سپس گفت : موضوع برنامه فرهنگ چیزی نیست که فقط وزیر فرهنگ درباره آن تصمیم بگیرد ، چون این موضوع باسرنوشت نسل های امروز و آینده بستگی دارد

در مورد اخذ شهریه از دانش آموزان آقای وزیر فرهنگ گفت : تاهنگامیکه ما نتوانیم تعلیمات ابتدائی را تعمیم بدهیم نمیتوانیم به تعلیمات متوسطه وعالی بپردازیم برای اینکار بودجه فرهنگ در درجه اول باید بمصرف تعلیمات ابتدائی برسد .

ولی اصولا در مورد اخذ شهریه از دانش آموزان تصمیم کلی گرفته نشده و اگر خواستیم آنرا اجرا کنیم صد در صد طرح سابق را مورد تجدیدنظر قرار خواهیم داد .

و البته تمام جوانب کار از قبیل کسانیکه بی‌بضاعت ولی‌دارای استعداد هستند مورد نظر قرار خواهیم داد .

تغییرات

در مورد تغییرات در کادرروسای وزارت فرهنگ وزیر فرهنگ گفت:

به عقیده من عزل و نصب اشخاص هدف کار نیست و مادام که مامورینی بالیاقت و کاردان کار میکنند دلیلی ندارد که تغییرشان بدهم من با تمام فرهنگیان ارتباط وهمکاری داشته‌ام و از این نظر رابطه‌ام با همه آنها یکسان است. و اگر در عمل گاهی تغییر و تبدیلی انجام بشود فقط بمنظور این خواهد بود که کاربه بهترین وجهی پیش برود.

در مورد کمك آموزگاران

پیرامون تبدیل رتبه کمك آموزگاران آقای وزیر فرهنگ گفت کسانیکه میخواهند بمقام بالاتری بروند باید لیاقت و معلومات داشته باشند وما نمیتوانیم صرفا بخاطر سالهای خدمت ترفیع مقام بدهیم و اینجا باید در امتحان شرکت کنند.

اعزام دانشجویان بخارج

در مورد امتحانات دانشجویانی که عازم خارج هستند آقای وزیر فرهنگ گفت امتحانات مربوط به آنها بزودی انجام خواهد شدالبته این کار محتاج تجدید نظر است.

وباید معلوم شود که اینها که‌به خارج میروند وقتی بر میگردند تحصیل آنان بدرد مملکت میخورد یا نه ؟

درهرصورت اینعده باید در زبان آن کشوری که میخواهند درآنجا تحصیل کنند تبحرداشته باشند .

درمورد امتحانات

پیرامون امتحانات آقای وزیرفرهنگ گفت : اصولا باید معلوم شود که شاگرد برای چه بمدرسه میرود ، اگر هدف درس خواندن است ناچارامتحان هم باید بدهد .

من بشدت باکارنامه‌سازی و جعل دیپلم وارفاق بیجا مبارزه میکنم و صریحا میگویم که دراین مورد سخت خواهم گرفت و نخواهم گذاشت حق کسانیکه درس میخوانند ضایع شود .

امتحانات بطور دقیق و به‌بهترین وجه انجام خواهد شد .

استخدام معلم

پیرامون موضوع استخدام معلم در سال جاری وزیر فرهنگ گفت :

در سال جاری حتما معلم استخدام خواهیم کرد البته بقدر احتیاج وپولی که داریم .

وجوده دریافتی

در مورد وجوده دریافتی یك روز حقوق معلمین برای تاسیس بانك معلمین وزیر فرهنگ گفت : وزارت فرهنگ اینکار را نکرده و بعبارت بهتر این مربوط بما نیست .

توسعه دانشسرایعالی

در مورد دانشسرای عالی وزیر فرهنگ گفت به هیچوجه قصد انحلال آنرا نداریم و برعکس میخواهیم برای تربیت معلمان آزاد توسعه دهیم و دستگاههائی نظیر آن تاسیس کنیم.

سوء استفاده ها

در مورد تعقیب کسانیکه درفرهنگ سوء استفاده کرده اند آقای وزیر فرهنگ گفت این مربوط بدادگستری است ولی اگر سئوالی‌دادگستری‌بکند ما ناچاریم جواب بدهیم .

کتابهای درسی

پیرامون کتابهای‌درسی آقای وزیر فرهنگ گفت :

در دوره‌متوسطه تعدد کتابهای‌درسی همیشه موجب زحمت است . و اصولا نظر من در اینمورد اینست که کتابهای درسی نباید مورد معامله و تجارت‌قرار گیرد . و سیاست‌سابق در مورد کنترل کتابها بسیار خوب‌بوده و این‌سیاست دنبال خواهد شد .

کنفرانس روسای دانشگاهها

آقای وزیر فرهنگ در پایان گفت:از روسای دانشکده‌های شهرستان خواهش کرده‌ام که به تهران بیایند تا باتفاق آقای دکتر فرهاد تشکیل جلسه‌ای بدهیم تادر مورد کارهای دانشگاه و اخذ شهریه از آنان و دیگر مسائل دانشگاهی صحبت کنیم.

تا ظهر امروز

۴۵۰۰ نفر در کنکور دانشگاه ثبت‌نام کرده اند

پلی‌تکنیك از ۱۵ مرداد ودانشکده بازرگانی از ۲۰ مرداد ثبت نام میکند

پس‌از انتشار اطلاعیه دانشگاه تهران امروزعده‌ای بسرویس‌دانشگاهی روزنامه اطلاعات تلفن کردند و در مورد شرکت فارغ التحصیلان‌هر رشته درگروه‌مربوط بخودسئوالاتی نمودند .

خبرنگار دانشگاهی مابادانشگاه تهران تماس گرفت سخنگوی دانشگاه اظهار داشت :

کنکور عمومی دانشگاه در سه گروه انجام میگردد. دیپلمه‌های ریاضی در گروه ریاضی ، دیپلمه های طبیعی در گروه طبیعی ودیپلمه های ادبی در گروه ادبی شرکت خواهند کرد .

شرکت کنندگان پس‌ازموفقیت درکنکور عمومی میتوانند‌درامتحان اختصاصی دانشکده مورد نظر خود شرکت نمایند .

مثلا اگر یك دیپلمه طبیعی‌بخواهد بدانشکده ادبیا ت‌برود در گروه طبیعی شرکت خواهد کردوسپس در کنکور اختصاصی دانشکده ادبیات امتحان‌خواهد داد.باینترتیب نظیر سالهای گذشته دانشجویان میتوانند با داشتن دیپلم (ادبی ـ ریاضی ـ طبیعی) در کنکور های اختصاصی دانشکده هاشرکت کنند شرکت‌درگروههای‌طبیعی ـریاضی ادبی باین معنی نیست که مثلا دارندگان دیپلم ریاضی یا طبیعی نمیتوانند در کنکور دانشکده‌ادبیات شرکت کنند .

پلی تکنیك

امروز خبرنگار ما کسب اطلاع کرد از روز دوشنبه ۱۵ مرداد ثبت نام داوطلبان ورودبه پلی تکنیك تهران آغاز میگردد .

ثبت نام همه روزه صبحها انجام میگرددو تاتاریخ ۲۵ مرداد ادامه خواهد داشت .

دانشکده بازرگانی

ثبت نام دانشکده بازرگانی نیز از تاریخ ۲۰ مرداد آغاز میگردد وبه مدت پنج روز ادامه دارد .

۴۵۰۰ نفر

آخر وقت امروز از دایره امتحانات کنکور دانشگاه تهران کسب اطلاع شد که تا ظهر امروز تعداد داوطلبان شرکت در کنکور دانشگاه تهران به ۴۵۰۰ نفر رسیده است امسال‌دانشگاه تهران از طریق مکاتبه نام نویسی میکند و داوطلبان مدارك خود رابرای ثبت نام بوسیله پست بدانشگاه میفرستند .

ظریف بانعداد چوب بیشتر

نخست‌وزیر از مردم تشکر کرد

این‌شرح‌امروز از طرف‌آقای‌نخست وزیر درپاسخ نامه ها و تلگرافاتیکه بمناسبت آغاز کار دولت جدید ارسال شده بود صادر گردید .

بدینوسیله از کلیه هموطنان‌عزیز، مردم تهران و شهرستانها که بوسیله نامه و تلگراف و مطبوعات ماموریتی را که از جانب شاهنشاه بقصدتحقق بخشیدن برنامه های ملی و مملکتی باین جانب محول شده تبریك گفته‌اند صمیمانه تشکر میکنم و امیدوارم خداوند متعال بمن و همکارانم فرصت بدهد که در سایه توجه شاهنشاه‌مردم دوست که آنی از فکر ملت خودغافل نیستند و باهمکاری تمام مردم ایران بتوانیم بهر قیمت و با هر تلاش که هست قسمتی ازآرزوهای‌ملی‌مردم‌ایران را جامه عمل بپوشانیم . و برنامه ای را که دولت در آغاز کارخوداعلام کرده است بخیر و صلاح ملت‌بمرحله‌اجراء بگذاریم .

نخست وزیر ـ اسداله‌علم

افتتاح‌درمانگاه‌بنگاه برق

ساعت ۹ صبح امروز آقای‌خسروانی وزیر کار وخدمات اجتماعی‌طی مراسمی درمانگاه کارگران بنگاه برق تهران را افتتاح کرد دراین مراسم کارگران کارخانه داروگر نیز حضور داشتند و مقابل درورودی بنگاه‌از آقای‌خسروانی وزیر کار استقبال کردند ، ابتدا‌آقای دکتر اسکندانی مدیر کل بنگاه برق بوزیر کار خوش آمد گفت‌و سپس چند تن از کارگران سخن رانیهائی ایراد کردند آنگاه آقای خسروانی از تابلو درمانگاه پرده برداشت ونخستین کارت کارگری را بنام‌خود صادر نمود این مراسم ساعت ده پایان یافت .

سفیر شوروی بانخست‌وزیر ملاقات کرد

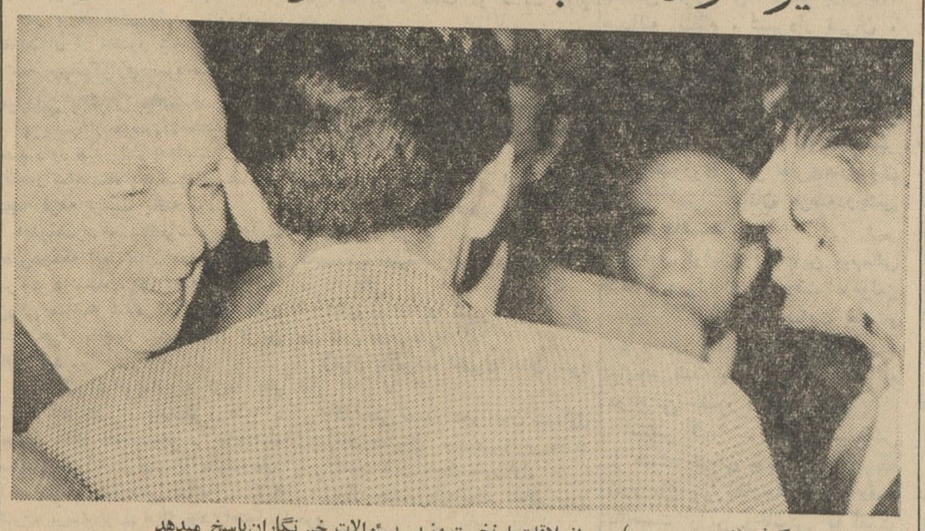

پکوف (نفر سمت چپ) بعد ازملاقات‌با نخست وزیر بسئوالات خبرنگاران‌پاسخ میدهد

ساعت یازده صبح امروزآقای پکوف سفیر کبیر شوروی‌در کاخ نخست وزیری حضور یافت و با آقای علم ملاقات کرد.

در پایان این ملاقات که در حدود چهل دقیقه طول کشید‌سفیر کبیر شوروی در سر سرای کاخ نخست وزیری با خبرنگاران‌جراید مواجه گردید ، آقای پکوف در حالیکه لبخندی بلب داشت گفت:

«ملاقات امروز من با آقای نخست وزیر برای این‌بود که مقام‌جدید ایشان را تبریك بگویم»

یکی از خبرنگاران سئوال کرد که آیا این اولین ملاقات شمادر کاخ نخست وزیری با نخست‌وزیر جدید بود؟

سفیر شوروی جواب داد : بلی این اولین ملاقات من بود که بصورت رسمی با آقای علم‌صورت گرفت . آقای پکوف در مقابل این سئوال که آیا راجع‌بمسائل مربوط بروابط دو کشور ایران‌و شوروی مذاکراتی بین شما وآقای نخست وزیرانجام گرفت پاسخ‌داد:

ـرویهمرتبه صحبت ماپیرامون مسائل جهانی و همینطور روابط دو کشور بود.

آقای پکوف سپس در حالیکه بسوی اتومبیل سیاه رنك سفارت شوروی حرکت میکرد گفت : اطمینان داشته باشیدکه اگر خبرهای تازه‌ای باشد ما آقایان‌را در جریان خواهیم گذاشت و از این بابت نگران نباشید!

ارتش آزادیبخش پایتخت الجزایر را تصرف کرد

الجزیره ـ۲۹ ژوئیه ـخبرگزاری فرانسه ـواحد های ارتش‌آزادیبخش ولایت چهارم سپیده‌دم امروز وارد شهر الجزیره شدند . گزارشهای رسیده حاکی است که‌واحد های‌وابسته بولایت چهارم‌بدون آنکه‌حادثه‌ای روی دهد درمنطقه خودمختار الجزیره ساختمان های عمومی وموسسات رادیو و تلویزیون را اشغال کرده‌اند .

در ساعت ده‌ونیم بامداد امروز بوقت تهران شورای ولایت چهارم پیامی باین شرح‌از رادیو الجزیره فرستاد:

« واحدهای مسلح ماازامروز برای حفظ نظم و امنیت د رپایتخت مستقر شده‌اند. شورای ولایت چهارم ازمردم الجزیره درخواست میکند که‌بواحد های‌ارتش در انجام وظائف آنها کمك کند.

شورای‌ولایت چهارم درپیام‌خود اهمیت موقعیت الجزیره‌را خاطرنشان ساخته واعلام داشته‌است که‌اگر الجزیره تاکنون نقشی‌را که بعهده آن‌واگذار شده‌بود ایفاء نکرده‌است به‌آن جهت است که از چهارم آوریل یك‌قدرت غیر قانونی درآن برقرار شده‌بود که وضع‌مبهمی در این منطقه بوجود آورده‌است .

درچهار ماهه اول سال نسبت بمیزان پیش‌بینی‌شده‌دربودجه

درآمد مالیاتی کاهش یافت

تنها مالیات غیر مستقیم بیش از ۱۵ میلیون تومان کسر وصولی داشته است

خبرنگار ما اطلاع میدهد که میزان وصولی مالیات در چهارماهه اول سال کمتر از میزان پیش‌بینی شده در بودجه کل کشور بوده است .

آخرین آمار که مربوط به‌سه ماهه اول سال جاری است‌نشان میدهد که مالیات مستقیم درتمام ایران ۹۳ میلیون ریال افزایش داشت ومتقابلا مالیات غیر مستقیم در همین مدت ۱۵۱ میلیون‌ریال کاهش پیدا کرد . در نتیجه‌در سه ماهه اول سال میزان کسری وصول نسبت به سهمیه در حدود ۵۸ میلیون ریال بود ، در ماه‌جاری هنوز آمار دقیقی بدست نیامده‌اما بطوریکه اطلاع حاصل شده تنها وصولی تهران بیش از ۸۰ میلیون ریال کسری دارد باتوجه باینکه معمولا وصولی تهران کمبود مالیات‌های دیگر را جبران میکند مسلما دستگاههای دیگر مالیات قادر برفع این کسری نیستند. از مالیات های مستقیم ، مالیات‌ارث کاهش دارد و مالیات نفت وبنزین هم درشش ماهه اول کمتروصولی خواهد داشت علت کمی وصولی‌آن این است که در سال قبل مقداری از این بابت اضافه‌بوزارت دارائی داده شده در نتیجه قرار شداین مبلغ اضافه از سهمیه شش ماهه اول کاسته شود.

قادر نیست ...

در وزارت دارائی این نظروجود دارد که دستگاه‌وصول با همه کوشش خود در ماههای آینده قادر بجبران کسری ماههای اول سال نیستند زیرا چهار ماه اول سال ماههای موفقیت آمیز مالیاتی است بخصوص ماه تیر که همیشه میزان وصول آن بیشتراز ماههای دیگر است بهمین جهت پیش‌بینی میشود وزیر دارائی در بر رسی ارقام‌در آمدبودجه نسبت‌به‌در آمد مالیات بر اساس واقعیت وباستناد وصولی چهار ماه اول تجدیدنظر نمایند.

بعلت گرفتاری نخست‌وزیر

ملاقات نمایندگان اصناف با نخست‌وزیر بتعویق افتاد

صبح امروز بیش از پنجاه نفر از نمایندگان اصناف برای گفتن تبریك‌و ملاقات‌آقای علم به‌نخست وزیری آمدند و دسته گلهائی همراه آوردند.

نمایندگان اصناف در اطاق‌آقای دکتر باهری معاون نخست وزیر اجتماع نمودند .

مدتی بعد به آقایان اطلاع داده شد که آقای نخست وزیر بعلت گرفتاری نمیتوانند امروز با ایشان ملاقات نمایند.

از طرف آقای نخست وزیر ، آقای دکتر باهری از آقایان‌تشکر کرد و قرار شد ملاقات مزبورروز دیگری صورت بگیرد .

کنفرانس سمعی وبصری

هنرهای‌زیبای کشور

امروز کنفرانسی در ادارهٔ سمعی وبصری هنرهای زیبای‌کشور باحضور جمعی از کارشناسان و متخصصین آموزشی و با مشارکت سرپرستان مراکز سمعی و بصری دوازده استان ونمایندگان چندوزارتخانه تشکیل‌شد.

دراین کنفرانس درباره طرق‌جدید آموزش و پرورش و توسعه و تعمیم روشهای سمعی و بصری و تهیه‌فیلم ها و تهیه وسائل ومواد ارزان‌قیمت آموزشی مذاکره‌میشود و برای‌پیشرفت این روش ها تصمیماتی اتخاذ خواهد شد . کنفرانس مذکور بمدت یکهفته ادامه دارد .

موافقتنامه بازرگانی ایران و هند بزودی امضاء میشود

دیروز سفیر کبیر هند درایران باوزیر بازرگانی ملاقات کرد ومدتی درباره روابط‌بازرگانی ایران وهند بمذاکره پرداخت .

در وزارت بازرگانی پیش بینی میشود که ظرف چند روز آینده مذاکرات ایران وهندبه نتیجه‌برسد و موافقت‌نامه جدید بازرگانی دو کشور امضاء شود مبادلات تمام کالاهائی که‌طبق موافقت نامه گذشته و موافقت نامه‌ای که قرار است بین‌طرفین‌بامضاء برسدتابع‌مقررات عمومی بازرگانی دو کشور است مگر چای که از هند بایران وارد میشود و آنقوزه و کتیرا و خشکبار که از ایران بهند صادر میگردد برای این کالاها طرفین بهم‌سهمیه مخصوص میدهند .

رویهمرفته صادرات هند بایران چهار برابر صادرات ایران به آن کشور استوروی این اصل‌برابری نسبی مبادلات کشور مورد توجه است .

باید دانست که در سال‌گذشته ۶ هزار تن به هند سهمیه وارداتی چای داده شد ولی‌هند فقط توانست از ۲۹۳۱ تن این سهمیه استفاده کند .

احکام کلیه کارمندان فدراسیون کشتی لغو شد

اگر مربیان خدمت در شهرستانها رانپذیرند اخراج میشوند

صبح امروز خبرنگار ورزشی ما کسب اطلاع نمود که فدراسیون کشتی‌کشور بمنظور تجدیدسازمان خود کلیه احکام اعضای فدراسیون از جمله مربیان و داوران خود را لغو نموده است .

در تماسی که با آقای بلور رئیس فدراسیون کشتی کشور گرفته شد وی اظهار داشت:در کنگره‌روسای هیئت های کشتی استانها تعهد نمودم که به شهرستانها کمك بیشتری بنمایم .

در شهرستانها پشتوانه های‌خوبی برای کشتی ایران داریم که باید به‌آن توجه شود . آقای بلور افزود از امروز احکام اعضای فدراسیون داوران و مربیان کشتی‌را لغومیکنم ولی از کار بر کنار نمیشوند وپس از مطالعه کادر جدید را پس از مرخصی تابستانی تشکیل میدهم و عده‌ای ازمعلمین خودرا بشهرستانها اختصاص میدهیم و اینها اگر بشهرستانها بروند همه‌گونه کمك از نظر حقوق به آنها میکنیم واگر حاضر برفتن نشوند بخدمتشان‌خاتمه میدهیم .

راههای شوسه خراب‌است

امروز آقای آذرفر رئیس‌اتحادیه کامیونداران کشور باآقای‌مهندس رجبی وزیر راه ملاقات کرد ، در این ملاقات مسئله خرابی راهها از طرف رئیس اتحادیه کامیونداران مطرح شد و تلگرافات کامیونداران شهرستانها درمورد خرابی راهها‌و عدم فعالیت های‌ترمیمی باطلاع‌وزیر راه رسید . آقای وزیر راه وعده‌داد که در مدت کوتاهی اقدام کرده و رفع‌ناراحتی بنماید .

مجلس یادبود فرهنك ارجمند که در صفحه دوم چاپ‌شده بروز سه‌شنبه نهم مرداد موکول گردید .

برای تمدد اعصاب و استراحت شما

ب ب کلاب

آمادهٔ پذیرائی است ـ هوای فرح‌بخش ، محیط آرام و دلپذیر و

استخر های خانوادگی

ب ب کلاب باآب شفاف‌وبلورین مناسب ـ ترین محل استراحت و تفریح برای شما و افراد خانواده شما است

جادهٔ مخصوص کرج ـ بالاتر از سه راه مهرآباد ـ دست راست داخل کوی بانك بیمه بازرگانان .

آ ـ ۱۲۲۶۸ آشنا

آگهی مناقصه شماره ۷

اداره اردنانس ارتش تعداد ۱۴۹ قلم قطعات عمومی غیر سری ام مورد نیاز خود روهای خودرا از طریق مناقصه خریداری مینماید .

۱ـ فروشندگان میتوانند همه روزه بدائره خدمات واعتبارات‌اداره اردنانس جهت اخذ لیست قطعات مورد مناقصه و شرائط آن وبدائره فنی جهت مشاهده بعضی از اقلام مراجعه نموده سپس مبادرت به تنظیم و تسلیم پیشنهاد نمایند.

۲ـ پیشنهادات باید در پاکات سر بسته و لاك و مهر شده تاآخر روز اداری ۲۰ر۵ر۴۱ تسلیم دفتر اداره اردنانس ارتش ویك نسخه از پیشنهادات بایستی باداره بازرسی مالی ارتش واقع درخیابان سوم‌اسفند ارسال گردد .

۳ـ پیشنهادات رسیده در ساعت ۹ صبح ۲۱ر۵ر۴۱ در حضور کمیسیون باز و قرائت خواهد شد .

۴ـ به پیشنهاداتیکه برك مشخصات و شرائط مورد مناقصه که‌زیر آن‌باقید عبارت قرائت‌شد ومورد قبول است و امضاء پیوست نباشد ترتیب اثر داده نخواهد شد .

آ ـ ۱۲۲۵۰ اداره اردنانس ارتش

این جمعه ۱۲ مرداد است

شماره مخصوص

سپید و سیاه

بقطع بزرك ، در ۸۰ صفحه باتابلوهای رنگین ، مطالب بی‌نظیر تهران را بلرزه درخواهد آورد !

شماره مخصوص

سپید و سیاه

پنجشنبه در دست روزنامه فروشهااست!

بمناسبت سالگرد مشروطیت

تهران مصور

شماره مخصوص منتشر میکند

این شماره با ۱۲ صفحه اضافه و

یك سند مهم تاریخی

همچنین یك جایزه مفید ، بها همان ۱۵ ریال‌است

پنجشنبه و جمعه یازدهم و دوازدهم مرداد تهران‌مصور را فراموش نفرمائید

از روز ۱۲ مرداد

گاردن پارتی پیشاهنگی

درباغ زیبای منظریه

از باغ وحش

دیدن کنید