سال سی و دوم ـ شماره ۹۴۳۰ | پنج‌شنبه یازدهم مهرماه ۱۳۳۶ | تک شماره دو ریال و نیم

اطلاعات

نقش سیاسی جدید ملک سعود: عربستان از امریکا فاصله میگیرد

۲۰ صفحه

نماینده عربستان درمجمع عمومی بشدت بسیاست شوروی ودول غربی درخاورمیانه حمله کرد ـ خاورمیانه رابحال خود بگذارید

عربستان ازروش امریکادرموردخلیج عقبه عصبانی است ـ پادشاه سعودی شاهنشاه ایران وشیوخ خلیج‌فارس اطلاع‌داد که راه خلیج عقبه راخواهد بست

مارشال تیتو بمسکو میرود ـ سلاحهای سنگین امریکائی از طریق خلیج عقبه باردن رسید ـ دالس و گرومیکو ملاقات میکنند

(مشروح اخبارجهان رادرصفحات ۳ و ۴ مطالعه فرمائید)

جریان روز

ایران

سودبازرگانی ...

درموقع انتشارلیست کالاهای وارداتی سال‌جاری دولت تقریبا اساس سهمیه‌بندی رابهمزدوورودکالاهائی راکه‌در لیست سهمیه‌سالهای قبل‌جزء کالاهای‌ممنوعه ذکرشده‌بود، آزادساخت‌دولت بااین ترتیب‌سیاست‌اقتصادی‌خودرا برتجارت آزاداستوار کرد، درآنموقع بحث‌های زیادی دراطراف این‌تصمیم‌در گرفت‌و گروهی‌عقیده‌داشتند که تجارت آزاد برای کشورهائی‌نظیرایران سم مهلک است.

زیراصنایع‌ضعیف‌وبی‌پایه کشوریارای رقابت‌دربرابر صنایع‌خارجی‌راندارد.

وباین ترتیب‌هرگز نمیتوان‌امیدوار

بقیه دوصفحه دوم ستون اول

جهان

تغییرجهت

تمایل سیاست عربستان سعودی بامریکا که در بهار امسال وجریان کودتای اردن بنهایت رسیده بود اکنون بنظر میرسد که‌بحداقل‌خود رسیده‌است درحوادث‌اردن‌عربستان‌سعودی مستقیما دربرابر متحدین عربی‌خود ایستادوتامدتها بعدنیزسردی‌وتیرگی روابط‌مصروسوریه باعربستان برجای بودولی‌دیگر وضع‌چنان‌نیست.

ملک‌سعود دردمشق تاکید میکند که‌ازسوریه‌خطری متوجه دول‌دیگر نخواهدبودوامریکا خاطرنشان‌میسازد که‌باید سیاست‌خودرا درمورد سوریه تعدیل کند. نماینده اونیزدرمجمع

بقیه درصفحه دوم ستون دوم

نرخ خرید برنج درشمال افزایش خواهدیافت

برنجهای‌خریداری شده بشوروی‌حمل میگردد ودر مقابل شکر خریداری میشود

صبح امروز آقای سرتیپ ضرغام وزیر گمرکات‌وانحصارات که‌روز گذشته بنمایندگی ازطرف‌دولت برای‌مطالعه دراطراف نرخ‌خرید برنج‌چمپاپرشت عزیمت کرده‌بود باتفاق آقای سرتیپ کاتوزیان فرمانده کارد گمرک بتهران بازگشتند.

هیئت خرید

وزارت گمرکات امروزاطلاع‌داد که آقای‌سرتیپ ضرغام‌مطالعاتی پیرامون موجودی برنج درشمال وتعیین نرخ عادلانه برای برنجکاران نموده‌است‌و گزارشی دراین‌موردتهیه کرده‌اند که تسلیم‌هیئت دولت‌خواهدشد وپس از تصویب گزارش‌مزبور هیئتی‌را که‌وزیر گمرکات‌برای خرید برنج‌تعیین کرده است‌بشمال عزیمت خواهند کرد این هیئت‌زیرنظر استاندار و سرپرست انحصارات درشمال انجام‌وظیفه‌خواهند کرد.

بقیه درصفحه هفدهم

مراسم جشن دانشکده افسری درحضور شاهنشاه برگذارشد

۲۳ نفر ازدانشجویان‌فارغ‌التحصیل، افسران کادر ثابت، دانشجویان‌دانشگاه نظامی، دانشجویان‌دانشکده افسری‌مفتخر بدریافت جایزه ازدست‌مبارک اعلیحضرت‌شدند

اعلیحضرت اوامرموکدی‌دربالا بردن‌سطح‌معلومات دانشجویان‌بفرمانده دانشکده صادرفرمودند

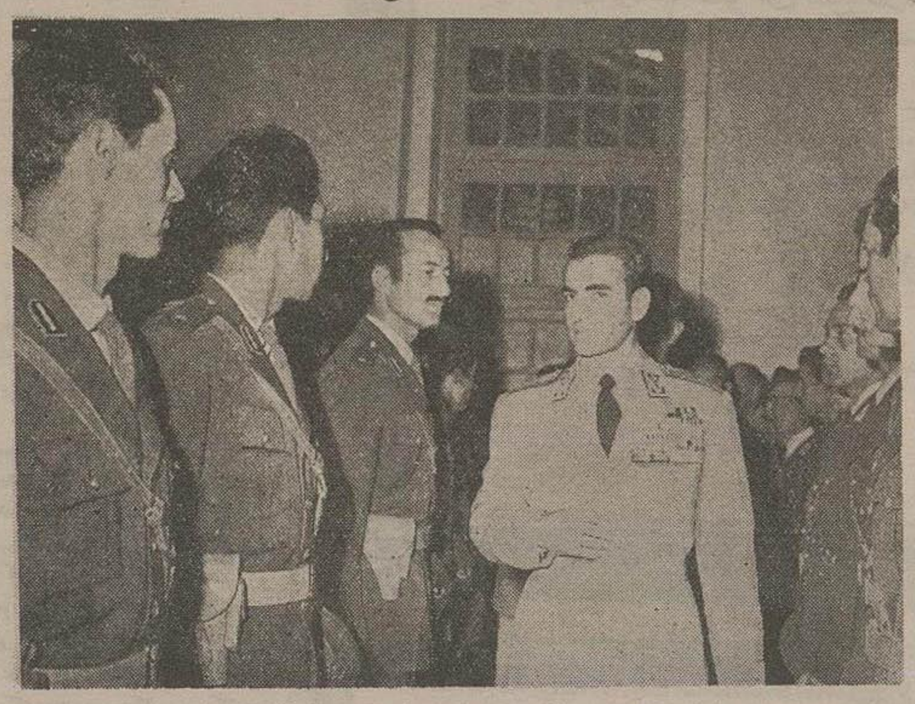

اعلیحضرت‌همایونی هنگام‌بازدید ازصف‌دانشجویان دانشکده افسری

ازساعت۳بعدازظهر دیروزمراسم‌جشن فارغ التحصیلی‌دانشجویان دانشکده افسری و دوره های مقدماتی و دوره افسری برگذار شد از ساعت ۲و نیم بعد از ظهر آقایان نخست وزیر ،وزراء نمایندگان‌مجلس‌شوراو مجلس‌سناوفرماندهان ارتش‌درمحل دانشکده‌افسری حضورپیدا کردند مقارن ساعت ۳بعدازظهر اعلیحضرت همایون شاهنشاهی بدانشکده‌افسری نزول اجلال‌فرمودند وموزیک سلام شاهنشاهی رانواخت وافسر نگهبان گزارش نگهبانی‌رامعروض‌داشت.

اعلیحضرت از صفوف افسران فارغ‌التحصیل‌دانشکده افسری‌دانشگاه نظامی‌ودانشجویان دانشکده افسری شهربانی سان‌دیدند وتیمسارسرلشکر فولادوندفرمانده‌دانشکده‌افسری گزارش نظامی بشرفعرض رسانید

اعلیحضرت همایونی سپس‌بجایگاه مخصوص رفتند و گواهینامه های فارغ‌التحصیلی رافرماندهان‌واحدهای

بقیه درصفحه هفدهم

تب‌ودردبیماران هراتی تخفیف وتسکین‌یافته‌است

بیماران غذای خودرا که‌کباب وتخم‌مرغ بود بااشتهای کامل‌خوردند

بیماران بطورکلی ازوضعیت خود اظهار رضایت میکنند

هراتی گفت: یقین‌دارم روزسه‌شنبه پزشکان بااعجاز داروی‌من روبرو خواهندشد

زنیکه‌جواز دفنش صادر شده‌بود گفت: حالم‌بهتر شده ودیشب براحتی خوابیدم

همانطور که‌دیروز باطلاع‌خوانندگان محترم رساندیم از صبح دیروز پنج نفر بیمارسرطانی که‌مشخصات آنها را نوشتیم‌دراختیارآقای هراتی گذاشته شد.

بقیه‌درصفحه هیجدهم

هراتی بیکی ازبیماران خود: مطمئن باش، آسوده خاطر باش خوب خوب خواهی شد

آئین گشایش

هشتمین دوره اجلاسیه مجلس‌سنا

اعلیحضرت همایونی‌روزدوشنبه چهاردهم‌مهرهشتمین‌دوره‌اجلاسیه‌مجلس سنارا‌افتتاح میفرمایند.

آئین گشایش‌دوره‌اجلاسیه سنااز‌اینقراراست:

۱ـ خط‌گذر: موکب همایون‌درساعت نه ونیم‌ازکاخ‌شاهنشاهی‌حرکت

بقیه‌درصفحه نوزدهم

درنخستین جلسه مجلس شورای ملی

دونفر از نمایندگان نطق‌قبل ازدستور ایرادکردند ولایحه‌تعیین معاوین‌دائمی‌وزارتخانه‌هامطرح‌شد

جمعیت آزادی اعلام کرد که‌راهی‌غیراز احزاب دیگر درپیش دارد

ماده‌سوم‌لایحه معاونین دائمی ردشد وبحث دراطراف این لایحه ناتمام ماند

امروزمجلس شورایملی‌شروع بکار کرد.

درساعت۹ وچهل‌وپنجدقیقه‌باحضور ۵۱ نفرازنمایندگان حاضر درمرکز آقای امان‌الله اردلان «نایب رئیس» رسمیت‌مجلس‌رااعلام کردومذاکرات شروع شد.

ازهیئت وزیران آقایان مهندس طالقانی‌وزیرمشاورو ذوالفقاری معاون نخست وزیر درمجلس‌حضور داشتند.

قبل‌ازاعلام‌تصویب صورتمجلس قبل آقای‌نایب رئیس‌اظهارداشت:

درخلال‌تعطیل مجلس شورای ملی هفدهمین‌سال سلطنت اعلیحضرت همایون‌محمدرضاشاه‌پهلوی آغاز گردید وچون امروزاولین جلسه‌ای‌است که مجلس شورایملی‌تشکیل‌میشودبااجازه آقایان‌نمایندگان محترم‌ازطرف‌عموم ملت‌ایران ونمایندگان‌مجلس شورای ملی‌تبریکات وادعیه خالصانه رابحضور مبارک اعلیحضرت همایونی معروض داشته‌ازخداوندمتعال عموماخواستاریم که همانطوریکه درسنین گذشته در سایه همایونی ملت ایران‌باکمال استقلال وآسایش‌زیسته‌است‌درسنوات ممتدآینده درپرتوراهنمائی های خردمندانه‌ذات خجسته‌صفات‌همایونی ملت کهنسال ایران‌قرین سعادت‌ورفاه باشد(انشاءالله) دوام‌سلطنت‌وبقای‌عمر اعلیحضرت همایونی‌راازدرگاه قادر متعال‌عموماماسئلت‌داریم(صحیح‌است ـ احسنت)

بقیه درصفحه هفدهم

خالقداد همکار نزدیک دادشاه بقتل رسید

حلقه‌محاصره دادشاه‌دردامنه‌سفیدکوه‌روزبروزتنگتر میشود

مامورین‌ژاندارمری اطمینان‌دارند که‌نزودی‌دادشاه رازنده‌یامرده‌بچنگ‌خواهندآورد

بقراریکه‌خبرنگارمااززاهدان‌اطلاع میدهد:

مامورین ژاندارمری دادشاه‌وباراش راسختی‌تحت‌فشار گذاشته ودرسفید کوه‌حلقه‌محاصره‌راساعت‌ساعت‌تنگتر میکنند درنتیجه‌این‌فشار عده‌ای‌از یاران‌دادشاه‌متفرق‌شده‌وبین‌اووهمکارانش جدائی‌افتاده‌است.

چندشب‌قبل مامورین‌ژاندارمری در

بقیه درصفحه هیجدهم

عضویت‌شرکت‌هواپیمائی ایران دراتحادیه‌بین‌المللی

مونترال ـ سرویلیام‌هیلارد مدیر کل‌سازمان‌جهانی‌هواپیمائی اعلام‌داشت که شرکت‌هواپیمائی‌ایران(ایران‌ایر) بعضویت دائمی‌اتحادیه‌بین‌المللی‌حمل ونقل‌هوائی «باتا»قبول‌شده‌است شرکت‌هواپیمائی ایران که هواپیماهای آن درتمام‌خاورمیانه‌رفت‌وآمد میکند شصت‌ویکمین‌عضواین اتحادیه میباشد

(خبرگزاری‌فرانسه)

آگهی استخدام

شرکت سهامی‌اکتشاف وتولیدنفت‌ایران برای خدمت در خوزستان باشخاص زیر نیازمند است.

داوطلبان تهران باداره‌کل‌استخدام شرکت ملی‌نفت ایران واقع در چهار راه خیابانهای شاه و دانشگاه مراجعه نمایند. داوطلبان شهرستانها می توانند مکاتبه نمایند.

۱ـ نقشه‌کش مجرب درطراحی‌ساختمان وآشنابمحاسبات مربوطه

۲ـ مهندس مکانیک مجرب که بزبان انگلیسی آشنائی‌داشته باشد کسانیکه ۱۲تا۱۵ سال سابقه‌کار درمهندسی‌مکانیک‌داشته باشند نیزمیتوانند مراجعه نمایند.

۳ـ مهندس راه و ساختمان که بزبان انگلیسی آشنائی داشته باشد. کسانیکه۸تا۱۰ سال سابقه‌کار درمهندسی ساختمان داشته باشندنیزمیتوانندمراجعه نمایند.

۴ـ نقشه بردارمجرب درکارتوگرافی که بزبان‌انگلیسی آشنائی‌داشته باشد.

۵ـ نقشه بردارهوائی‌درقسمت اکتشاف نفت‌که درنقشه‌کشی جغرافیائی‌مجرب‌بوده‌و بزبان انگلیسی آشنائی‌داشته باشد.

۶ ـ مهندس برآورد کننده مقادیر ساختمانی‌که بزبان انگلیسی آشنائی داشته باشد.

۷ـ مهندس برق.

۸ـ مهندس مخابرات.

اداره کل استخدام

آ ـ ۲۰۷۷۰

شهرداری مسیلهای غصبی راتصرف میکند

علیه کسانیکه‌سند مالکیت اراضی مسیل‌های غصبی برای آنها صادر شده دادخواست تسلیم دادگستری گردیده است

بدنبال خبری که چندی‌قبل‌درمورد تصرف مسیلهای تهران درج کردیم امروز اطلاع‌حاصل‌شد که سه‌نفر از افسران مهندس عالیرتبه ارتش به شهرداری‌معرفی‌شدند تادراین‌مورد با شهرداری‌همکاری کنند.

بقراراطلاع برای‌تصرف مسیل‌های اطراف تهران که‌طبق قانون ملک شهرداری محسوب‌می‌شود. کمیسیون های‌متعددی‌درشهرداری‌مشغول‌کارشده است.

بعضی ازمسیلها درسال های اخیر توسط‌زمین‌خواران‌غصب‌شده‌است برای‌عده‌ای ازآنها سند مالکیت صادرشده بود که شهرداری فعلانمی تواند درتصرف‌آنها اقدام کند وفقط دادخواستی تسلیم دادگستری کرده است.

ضمنابرای بعضی ازاین اراضی‌تا کنون سندمالکیت صادرشده وفقط غاصبین‌آن‌را بثبت‌رسانده‌اند

شهرداری تهران مسیل‌های قسمت دوم وهمچنین مسیلهائی‌را که هنوز غصب‌شده وبیم‌غصب‌آن میرودبزودی تصرف خواهدنمود

فعلا کمیسیون مخصوصی بدستور آقای‌سرلشکر دولو شهردار تهران‌در شهرداری مشغول‌نقشه مسیل های زنده تهران‌است تاپس از خاتمه‌کار مسیل‌هامحدود واطراف آن‌میخکوبی شود.

علت‌اقدام‌شهرداری بتصرف اراضی مسیل‌این‌است که‌بیم‌آن‌میرودچنانچه این مسیلها از طرف اشخاص غصب گردددرسالهای‌بعددرصورت‌جریان‌سیل شهرتهران درمعرض‌خطر قرار گیرد

دنباله‌گزارش‌خبرنگار مارا ازلندن

درباره‌کنفرانس بین‌المجالس

درصفحه هشتم مطالعه فرمایند

امروز کفیل وزارت‌دادگستری دریک‌مصاحبه‌مطبوعاتی گفت:

لایحه جدیدی در باره‌غصب اراضی موات‌تهیه شده‌که

بزودی تقدیم مجلسین خواهدشد

بایدبرای‌غفلت والدین‌اطفالی که درحوض‌خفه‌میشوند مجازاتی‌تعیین‌شودـ مجازات رانندگان بیش ازحد جاری‌نتیجه‌ای ندارد ـ وزارت کشور برای عابرین‌پیاده‌ورانندگان درصددتهیه‌آئین‌نامه‌است

سدمعبرشرعاوعرفاجایز نیست‌ولی برای‌طوافها دولت باید نقاطی‌راتعیین کند که بکسب خود ادامه دهند

درمصاحبه‌ای که‌خبرنگارما باآقای مجلسی کفیل‌وزارت دادگستری‌بعمل آوردنامبرده درباره‌صورقبیحه‌وازدیاد تصادفات‌وسدمعبرومجازات‌والدین‌اطفالی که‌درحوض خفه‌میشوندولایحه‌جدید اراضی‌موات‌وموضوع‌سدمعبرومجازات رانندگان وعابرین‌پیاده مطالبی‌ابراد کردکه‌بعلت اهمیت ذیلا از نظر خوانندگان‌محترم‌میگذرد.

درموردصورقبیحه‌وجلوگیری‌ازانتشار این‌گونه تصاویرماتوجه برائی که‌از شعبه اول‌دادگاه‌جنائی‌دراین بارەصادر شده‌است آقای‌مجلسی‌اظهارداشت‌آراء محاکم‌درهرموردی که‌صادرشود قابل سرایت‌بموارددیگر نیست‌بلکه درهر مورد بایددادگاه نظرخودرااعلام کند وتنهاآرائی که‌ازهیئت‌عمومی دیوان عالی کشورصادرشوددرحکم‌قانون‌بوده‌و برای دادگاهها قابل استناد است

آقای‌مجلسی‌درباره‌اینکه دادگستری چه‌اقدامی برای جلوگیری ازتلفات اطفال که درحوض‌آب‌افتاده وخفه‌می شوندبعمل‌آورده باخواهدآورد گفت: فعلا قانونی که والدین‌این قبیل‌اطفال

بقیه‌درصفحه هیجدهم

هواپیمای‌حامل طلا با۲۸ سرنشین‌منفجر شد

بیروت ـ یک هواپیمای‌مسافربری دوموتوره روزپنجشنبه برفرازمدیترانه منفجرشد وبدریا افتاد وهمه ۲۸نفر مسافرین‌آن کشته شدند.

هواپیما بیک‌شرکت‌جدید هواپیمائی‌تعلق‌داشت که فقط‌یک‌هفته‌ازشروع بکارآن‌میگذرد هواپیمای‌مزبور ۱۵صندوق‌حامل‌طلا برای‌دولت کویت‌حمل‌میکرد

درآخرین جلسه کنگره پزشکی رامسر

یک دقیقه قیام وسکوت برای تجلیل ازکاشف پنیسیلین اعلام شد

اولین کلنک خانه پزشکان بزودی بزمین زده خواهد شد

طوری که در شماره گذشته اطلاع دادیم دیروز آخرین جلسه کنگره پزشکی رامسر برگزار گردید وقطعنامه کنگره صادرشد. خبرنگارما که‌دیشب ازرامسر مراجعت کرده جریان جلسه مزبوررا باین شرح گزارش میدهد:

در آخرین جلسه که ریاست وزیر بهداری تشکیل گردید آقای دکتر

بقیه‌درصفحه هیجدهم

بلورا

ساعت دقیق سویس

چای جهان

۲۵۲ ۱۵۱

نمایش فیلم کمدی وموزیکال «اولین عشق» بزرگترین فیلم سامیه جمال دوبله فارسی درسینما دنیا ادامه دارد

آ ـ ۰۹۴۲ (کانون طوطی)

ایران

سود بازرگانی...

بقیه ازصفحه اول

بود که سرمایه‌های داخلی برای تکثیر تولیدات بکارافتد زیرا توسعه صنایع داخلی احتیاج بحمایت دولت دارد و یکی از بهترین طرق حمایت دولت جلوگیری ازورود بی قید و بند کالاهای خارجی میباشد.

برای کمك بازدیاد تولید و تشویق صادرات وزارت بازرگانی درصدد برآمد از راه اعطای کمك مالی و فنی به تولید کنندگان برای تأسیس کارخانجات و تکمیل ماشین آلات و وسائل تولیدی اقدام نماید و چون بودجه وزارت بازرگانی برای این کارها بسیار ناچیز است از نظر تأمین اعتبار لازم برای رسیدن بهدف مزبور پیشنهاد شد از کالاهائی که در سال ۳۵ ممنوع بوده و درسال جاری مجاز میشوند سود بازرگانی اخذ شود که هم صنایع داخلی حمایت شده و هم آنکه وجوه حاصل از محل سود بازرگانی صرف تقویت و تکثیر تولید گردد. این پیشنهاد طبق یك ماده درمقررات سهمیه سال ۳۶ گنجانیده شد.

اکنون سهمیه سال ۳۶ بموقع اجرا درآمده و سود بازرگانی نیز دریافت می شود ولی ازمصرف آن درراه تشویق و حمایت صنایع داخلی که هدف اصلی وضع سود بازرگانی است خبری نیست بلکه عواید حاصله از آن بحساب عمومی دولت میرود.

برای آنکه ممنوعات داخلی بتوانند باکالاهای خارجی رقابت کنند علاوه بر حقوق گمرکی عوارضی بعنوان سود بازرگانی بر کالاهای وارداتی بسته شده است بشرطی که این عوارض برای حمایت صنایع داخلی خرج شود و اگر جز این باشد و سود بازرگانی بمصرف مخارج معمولی دولت برسد، منظور اصلی منتفی گردیده است و فقط میتوان سود بازرگانی را هم یك حقوق گمرکی معمولی دانست باین معنی که ممنوعیت ورود را برداشته و دروازه‌های کشور را بروی کالاهائی که درسابق ممنوع بود باز کرده‌اند و فقط حق گمرك آنرا میگیرند.

امروز در کشور ما بانکی وجود دارد باسم بانك توسعه صادرات هدف از تاسیس این بانك تشویق تولید کنندگان داخلی و تکثیر صادرات بوده ولی در عمل این بانك نتوانست هدف خود را دنبال کند. همینطور بانك صنعتی و معدنی برای توسعه فعالیت‌های صنعتی و تسهیل استفاده از منابع زیرزمینی کشور تاسیس گردیده است. این بانك هم کار مهمی انجام نداده است، هدف وزارت بازرگانی از سود بازرگانی این بود که این دو بانك را تقویت کند و کشور را از کالاهائی نظیر قند و شکر و پارچه که درحال حاضر بزرگترین رقم وارداتی کشور را تشکیل میدهد بی نیاز سازد.

آزادی تجارت بدون محدودیت و بدون حمایت از صنایع داخلی نتیجه‌اش این استکه وارد کنندگان یعنی کسانیکه درتحلیل آخر ارز کشور را بیرون میبرند بفعالیت خود میافزایند و صادر کنندگان یعنی افرادی که درجهت صادرات و صنایع داخلی سرمایه گذاری کرده‌اند باشکست روبرو میگردند.

درآنروزها که لیست کالاهای وارداتی منتشر شد میگفتند آزادی تجارت باین ترتیب برابر است با افزایش بیکاری و فقر عمومی بالارفتن قیمت‌ها و کاهش قدرت خرید مردم. اگر سود بازرگانی درراه حمایت از صنایع داخلی مصرف نشود و تجارت آزاد نیز باین وضع فعلی ادامه یابد آیا نتیجه آن برای اقتصاد مملکت خطرناك نخواهد بود؟

اصولا وضع بازرگانی خارجی کشور بسیار مغشوش و درهم است بازرگانی خارجی براساس اقتصاد مملکت جریان دارد.

درتمام کشورهای دنیا اقتصاد صورت کلی از نظارت دولت‌ها خارج نیست و قوانین متعددی بر وضع تجارت حکومت میکند.

وضع بازار؛ احتیاجات کشور؛ چگونگی صنایع داخلی، وقدرت سرمایه گذاری افراد، همه اینها عواملی است که درتجارت خارجی یك کشور نقش اساسی را بعهده دارند و اگر شما باشد بدون توجه باین عوامل دروازه‌ها را باز کرد جز ورشکستگی اقتصادی، نتیجه دیگری ندارد. عقیده ما دولت باید ترتیبی بدهد که حساب سود بازرگانی را از حساب عمومی خود جدا کرده و برای مصرف آن درراه حمایت از صنایع داخلی طرح و نقشه صحیحی تنظیم نماید

جهان

تغییر جهت

بقیه ازصفحه اول

عمومی اعلام میدارد که دول غرب باید خاورمیانه را بحال خود بگذارند و ضمن حمله سیاست شوروی سیاست دول غرب را نیز بشدت انتقاد میکند لحن او بحدی شدید است که درسازمان ملل متحد و ازجانب سیاسیون عرب کمتر نظیر دارد.

این نطق اعلام تحول مهمی در خاور میانه است و وزارت خارجه آمریکا بدرستی آنرا «فوق العاده مهم» تلقی کرده است. اکنون دیگر همه کس میداند که در روابط شرق و غرب و خاورمیانه از این پس باید منتظر تغییرات قابل ملاحظه‌ای بود.

تقسیم دنیای عرب بدو قسمت طرفدار غرب و طرفدار شوروی، واقعیت مسلمی است. اما هم در کشور های طرفدار غرب و هم در کشورهای طرفدار شوروی کمتر کسی با این تقسیم موافقت دارد. دنیای عرب نمیخواهد مقول نماینده عربستان سعودی «صحنه زورآزمائی» و میدان جنك سرد باشد. اعراب در سابق با یکدیگر اختلافات و دشمنی های زیاد داشته‌اند. هنوز هم علل این اختلافات مرتفع نشده است و زمینه برای تجدید آنها فراهم است.

ولی حوادث یکساله اخیر: حمله به مصر، کودتا دراردن، تحولات سوریه، دشمنی شدید بین دول عرب بحدی که خطر جنك بین آنها پیش آمد و بالاخره بیم تسلط شوروی بر دنیای عرب سبب شد که اشخاصی ازقبیل ملك سعود بر عواقب این اختلافات بیمناك شوند و در پی یافتن راه‌حلی برآیند.

مساعی ملك سعود در اقدامات سیاسیون معتدلی مانند جودت الابوبی و کامیل شمعون و دکتر شارل مالك و شکری القوتلی و حتی سمیر الرفاعی تکمیل کرد و اعلام خطرهای پی در پی پادشاه سعودی که در همه حال آمیخته با شکیبائی بود در دنیای عرب انعکاس نیرومندی یافت. هر دولت عربی سهم خود و بخاطر منافع و مصالح خاص خود باین نتیجه رسید که در محیط غیر قابل تحملی بسر میبرد و باید با همسایگان خود بنحوی کنار آید.

میانجی گری ملك سعود برای همه کشورهای عربی کمك بزرگی محسوب میشد و دولتهائی را که بعلت حملات و کدورتهای قبلی از هم دور شده بودند به یکدیگر نزدیك میساخت. همه اعراب از پادشاه سعودی استقبال کردند و نظریات او را تکرار نمودند.

نخست وزیر عراق بدمشق رفت و هشت سال میگذشت که هیچ نخست وزیر عراقی به سوریه نرفته بود. استقبال سوریها از او همانقدر بود که اظهار علاقه او با آنها جودت الابوبی نیز مانند ملك سعود صریحا گفت که عراق در کنار سوریه خواهد جنگید

حتی اردن بدترین دشمنان سوریه سرانجام دست از جنك تبلیغاتی کشید و سمیر الرفاعی روابط سوریه و اردن را دوستانه توصیف کرد، رادیوها و روزنامه های دو کشور دست از حمله به یکدیگر کشیدند و آرامش بی سابقه‌ای بر محیط خاورمیانه حکمفرما شد پادشاه عربستان بنخستین هدف خود رسید و اکنون در پی آنست که بدومین هدف نائل شود و اعراب را یکبار دیگر بنحو موثر برضد اسرائیل متحد سازد.

وسیله‌ای که ملك سعود جهت این منظور انتخاب کرده مسئله خلیج عقبه است پادشاه سعودی میداند که درحال حاضر اعراب نسبت بهیچ موضوعی باندازه رفت و آمد کشتی های اسرائیلی در خلیج عقبه حساسیت ندارند و هیچ خطری را مهمتر از توسعه روز افزون بندر ایلات نمی دانند بهمین جهت پادشاه سعودی که قهرمان وحدت اعراب شده است موضوع خلیج عقبه را نیز عنوان کرده و در نظر دارد کنفرانسی از سران عرب درباره این موضوع تشکیل دهد.

تاکنون مصر بهانه‌ها بهانه‌ائی که بین دول عرب اختلافاتی درمورد سیاست خارجی وجود دارد زیر بار تشکیل چنین کنفرانسی نرفته‌اند و نمی خواهند نماینده عراق یکبار دیگر در کنار سایر نمایندگان عرب بنشینند ولی با پیش کشیدن مسئله عقبه بعید است که عبدالناصر بتواند بیش از این از تشکیل کنفرانس دول عربی جلوگیری کند و در چنان کنفرانسی بی تردید متوجه خواهد شد که وزن و اهمیت پادشاه سعودی در دنیای عرب خیلی بیش از آن شده است که او میخواست.

سپید و سیاه

سپید و سیاه

به پیمانی که در آغاز سال پنجم خود با خوانندگان ارجمندش بسته بود وفا میکند
واز دوره جدید چند صفحه بر صفحات خود اضافه مینماید
اگر خواستید به نزدیکان و آشنایان خود هدیه‌ای بدهید، یك
شماره مخصوص سپید و سیاه
انتخاب کنید تا همه بسلیقه شما آفرین بگویند. سرفصل دورهٔ جدید
سپید و سیاه
شماره مخصوصی است که عکسهای دیدنی و مطالب خواندنی آن برای
چندین روز شمارا سرگرم خواهد نمود
شما هم اگر خواننده دائمی سپید و سیاه نیستید
سعی کنید هر طور هست یك نسخه از:
شماره مخصوص سپید و سیاه
را تهیه کنید
در دوره جدید هر کس مطابق ذوق خود مطالب خواندنی زیادی در
سپید و سیاه
خواهد یافت
آ ۲۰۸۶۸

تلخ و شیرین

روزهای سه شنبه منتشر میشود
۱-۲ آ-۱۵۲۲۵

قم-هتل بهار

علی نیساری که سابقا مهمانخانه ارم قم را اداره میکرد اینك در مهمانخانه زیبائی بنام هتل بهار خیابان موزه روبروی مسجد جدید از مشتریان خود و مسافرین محترم پذیرائی مینماید
نشانی -قم-خیابان موزه-
هتل بهار-مدیر: علی نیساری
۲-۴ ۱-۱۹۲۶۶

دکتر حکیم اعلم

از مسافرت مراجعت از صبح تا ظهر از مرضای محترم پذیرائی مینماید
خیابان سوم اسفند تلفن ۴۴۵۰۹
۳-۴ آ-۱۴۴۲۳

دکتر عباس جناب زاده

دارای گواهینامه از دانشکده طب فرانسه (امراض مقاربتی و مجاری ادرار و دستگاه تناسلی) خیابان منوچهری مقابل کوچه دبیرستان ژاندارك
۱۱-۲۰ آ۱۳۲۶۳

سالن مجلل هتل کاروان وچلوکباب عالی روزهای

جمعه مورد پسند و علاقه خانواده های محترم و مردمان باذوق وسلیقه تهران است
آدرس: خیابان کوشك
تلفن ۳۴۳۱۱
آ-۲۰۸۷۴

صبح شنبه مطلع مینوید که هرآتی کاشف داروی ضد سرطان در چه وضعی است.

بقلم دکتر بدیع زاده

صبح شنبه پی میبرید چرا فرانسه در کردبادیکی از بحرانی ترین ادوار پس از جنك قرار گرفته است

صبح شنبه مطالب برجسته نیوزویك، لوموند، تایمز هندوستان استاندارد در اختیار شما قرار میگیرد.

صبح شنبه می بینید که چگونه پلیس معروفی بدون آنکه هرگز بدنیا آمده باشد مرد

صبح شنبه فریاد کار و شاعر حساس از کرانه ماتم زده کارون در برابر شما قرار میگیرد

صبح شنبه امید ایران با مطالب بی مانند و عکس‌های نفیس و دوتابلو زیبا بخانه شما می آید

صبح شنبه سئوالاتی را که امید ایران از خوانندگان خود کرده است پاسخ بنویسید تا جوایزی از قبیل چرخ خیاطی رادیو دوچرخه دریافت کنید

امید ایران

دوره جدید امید ایران مونس افراد خانواده شما است و هر مطلبی بخواهید کافی است شما یك شماره امید ایران تهیه کنید و یك هفته از مطبوعات بی نیاز باشید
آ-۲۰۸۶۶

بخاطر سعادت و خوشبختی فرزندان خود همیشه این اسم را بخاطر بسپارید

کودکستان - دبستان - پانسیون

دخترانه بدیع پسرانه

در باغ مصفای شش هزار متری با آموزگاران مجرب وزارت فرهنگ و تدریس زبان انگلیسی بوسیله معلمین خارجی تنها پانسیونی که از ممالك خارجی و دانش آموز میپذیرد وسائل مجهز برای اتاب و ذهاب آماده است
خیابان شاه - بیست متری اول - کوچه جم
(۱) آ-۱۵۱۶۷

یك مطب باسابقه در بهترین خیابانهای جنوبی شهر باملك آن یکجا بفروش میرسد
رجوع فرمائید لاله‌زار بنگاه کوشان تلفن ۳۹۷۸۴
۲-۲ آ-۲۰۶۱۲

پزشکان محترم و داروخانه‌های ارجمند توجه فرمایند
آگوخولین زیزین که مدتی نایاب بود بقدر کافی وارد شد
۲-۲

حفر چاه عمیق

شرکت سهامی، آبیار کشور نماینده انحصاری تلمبه‌های توربینی چاه عمیق جانستون و دستگاه‌های حفاری مارك کارخانجات استارو کینستون سازمان مجهز حفر چاه عمیق و نصب موتور تلمبه در تهران و شهرستانها در اختیار شما میباشد.
خیابان سعدی -ساختمان اردکانی -تلفن ۳۶۹۴۹
آ-۲۰۵۶۶

کلاسهای شبانه دخترانه و پسرانه

دبیرستان سعید

ادبی-ریاضی-طبیعی-انگلیسی بکمك بهترین دبیران سعادت و موفقیت دانش آموزان و داوطلبان متفرقه را تامین میکند.
چهارراه مخبرالدوله-باغ سپهسالار تلفن ۳۱۸۸۲
۱-۳ آ-۱۴۹۵۱

کلاس ششم طبیعی
گروه فرهنگی آذر

زیر نظر آقایان: افتخاری- بروخیم- دانش پژوه زندی- مشکین پوش- نحوی- اداره میشود.
شاه آباد- کوچه آقا سیدهاشم
آ-۲۰۵۹۸

ازدیپلمه‌های امسال برای تغییر رشته

ثبت نام میشود دبیرستان بوعلی سینا خیابان شاه آباد ۲-۲ آ-۱۵۰۰۳

بانهایت تاسف فوت مرحوم ابوالقاسم نصیریان کارمند برزن ۱۷ را باطلاع عموم همکاران و آشنایان میرساند مجلس ترحیم از ساعت ۳ تا ۵ بعدازظهر روز جمعه ۱۲ر۷ر۳۶ در مسجد حاج حسن منعقد خواهد بود.
رئیس اداره کل امور شهر-فرهادپور

باکمال تاسف فوت مرحوم ابوالقاسم نصیریان کارمند شهرداری تهران را باطلاع فامیل و آشنایان میرساند مجلس ختم مردانه روز جمعه دوازدهم مهرماه از ساعت ۳ الی ۵ بعدازظهر در مسجد حاج حسن اول خیابان ارامنه و مجلس ختم زنانه همان ساعت در منزل شخصی آن مرحوم خیابان سلسبیل - کوچه لشکری منعقد خواهد بود.
حسین نورمتولی. کاظم نصیریان. محمود کاظمی - رضا نسیمی - علی محمد جمشیدوند آ-۱۵۲۱۳
عموم بازماندگان آنمرحوم مصیبت وارده را تسلیت میدهیم.

باکمال تاسف فوت پدر عزیزمان کربلائی روح الله صفری آرتونی طالقانی را باطلاع فامیل و آشنایان میرساند ختم آنمرحوم در مسجد مقداد واقع در خیابان دمتری گرگان از ساعت ۳ الی ۶ بعد ازظهر روز جمعه ۱۲ مهرماه منعقد میشود.
آ-۱۵۱۵۰ عبدالرسول صفری و عبدالحسین صفری
بازماندگان آنمرحوم مصیبت وارده را تسلیت میدهیم

خانواده‌های خلیلی- بیگدلی- جهانگیری- حقیقی کنعانی- سرهنك ۲ هدایتی- توکلی- قاضی باکمال تاسف فوت مرحوم افسر بازنشسته خلیل الله خلیلی را باطلاع میرساند مجلس ترحیم مردانه آن مرحوم از ساعت ۹ الی ۱۱ صبح جمعه ۱۲ر۷ر۳۶ در مسجد حاج حسن واقع در خیابان شاهپور اول بوعلی و مجلس ختم زنانه عصر همان روز در منزل شخصی آنمرحوم واقع در جوادیه کوچه سعادتی برگذار خواهد بود.
بازماندگان آنمرحوم مصیبت وارده را تسلیت میدهیم آ-۱۵۱۶۹

عرض تشکر و معذرت

از ذوات محترمیکه با شرکت خود در مجلس فاتحه خوانی شادروان بانو شکوه اعظم بهادری در تهران قرین افتخارمان فرموده اند بدین وسیله سپاس گزاری مینمائیم چون اینجانبان بایستی برای برگزاری مراسم هفته آن مرحومه عصر روز شنبه در آرامگاه خانوادگی فقیده سعیده نقم مسافرت و ضمناً در مجلس فاتحه خوانی دیگری که در برجلوی اراك بین کلبه فامیل بهادری برگزار میشود شرکت کنیم از شرفیابی و عرض تشکر حضوری معذور بوده و امید عفو داریم.
دکتر محمدحسن بهادری-دکتر اکبر بهادری- مهندس محمود بهادری - مهدی بهادری - عذرا بهادری - عیسی بهادری آ-۱۵۲۱۷

از سروران معظم و دوستان محترمیکه در مرگ نابهنگام فرزند عزیزم مهرگان ملکانی با انجانب و مادر داغدیده‌اش حضوری یا تلگرافی و کتبی ابراز همدردی فرموده‌اند صمیمانه تشکر نموده و از درگاه قادر متعال مسئلت دارم که عزیزانشان را از بلیات مصون و محفوظ بدارد ضمنا چنانچه بعلت تالمات روحی موفق سپاس‌گزاری حضوری نشوم استدعا دارم با قبول معذرت بر مراتب امتنانم بیفزایند
آ-۱۵۱۴۵ علی ملکانی

بمناسبت تصادف روز شنبه ۱۳ مهرماه با هفتمین روز درگذشت مرحوم اکبر فارسی بازرس عالی رتبه وزارت فرهنگ از خویشان و دوستان و همکاران فرهنگی آن فقید تمنی داریم در مجلسی که از ساعت ۳ تا ۵ عصر همان روز بر سر مزار آن فقید در امامزاده عبدالله (ع) (آرامگاه پدر) منعقد میشود حضور بهم رسانند:
خانواده‌های: فارسی رضوی - صدری - ملك الکلامی- قبادیان - طه- آل رضا- حقیقت - سیف- سیفوری - قریب آلپ- فرازی- نیك نژاد- طبری پور- میر ریاحی- کوشا
توضیح: در آگهی مجلس ختم مرحوم فارسی که در شماره گذشته چاپ شده بود امضای چند خانواده از قلم افتاده بود که بشرح بالا تصحیح میشود:
آ-۱۵۰۶۵

بدین وسیله فوت مرحوم حسین آقا ابراهیم را باطلاع عموم دوستان و آشنایان میرساند مجلس ترحیم روز جمعه دوازدهم مهر ماه ۳۶ از ساعت ۸ الی ۱۱ صبح واقع در خیابان ری میدان شاه مسجد حاج ابوالفتح و زنانه در منزل آنمرحوم
اکبر آقا ابراهیم- حسین شیرازی- اصغر آقا ابراهیم قاسم آقا ابراهیم- حسن آقا ابراهیم- حسین سلطانی- عباس شیراری- حاجی علم مشایخی- حاجی قاسم مشایخی- حاجی علی اصغر حاجی باباصفهانی- حاجی سیدعلی مدنی- حاجی حسین مشایخی - حاجی محسن محسنی - سروان احمد اصغری- علی کرمانی آ-۲۰۸۵۶
بازماندگان آنمرحوم مصیبت وارده را تسلیت میدهیم

کارکنان صنف حمل و نقل برای شادی روان سعید فقید سند محمدعلی معالی مجلس ترحیمی از ساعت ۳ الی ۵ر۵ بعدازظهر روز شنبه ۱۳ مهرماه در مسجد سراج الملك واقع در خیابان چراغ برق منعقد خواهند کرد. از دوستان و آشنایان فقید و عموم طبقات بالاخص از کارکنان حمل و نقل تقاضا میشود که باحضور خود روح آن مرحوم را شاد فرمائند.
آ-۲۰۹۴۶ کارکنان صنف حما ونقل

بانهایت تاسف درگذشت مرحوم حسین آقا ابراهیم کاشی ساز را باطلاع دوستان و آشنایان میرساند مجلس ختم مردانه آنمرحوم روز جمعه دوازدهم مهرماه از ساعت ۸ تا ۱۲ ظهر در مسجد حاج ابوالفتح واقع در میدان شاه منعقد خواهد شد
اکبر آقا ابراهیم (برادران شهباز)-اصغر آقا ابراهیم
۲-۲ آ-۱۵۱۳۵

بمناسبت تصادف روز جمعه دوازدهم مهرماه جاری با سال وفات مرحوم مهندس قاسم افراشته مجلس یادبودی از ساعت ۱۷ تا ۲۰ در تجریش قلعه نوقنات سلمك باغ افراشته برقرار میباشد از اقوام و رفقا و دوستان دعوت میشود که باحضور خود روح آنمرحوم را شاد فرمایند.
از طرف خاندان افراشته - دکتر هاشم افراشته
۲-۲ آ-۱۵۱۰۳

بخاطر سعادت و خوشبختی فرزندان خود همیشه این اسم را بخاطر بسپارید

کودکستان - دبستان - پانسیون

دخترانه بدیع پسرانه

در باغ مصفای شش هزار متری با آموزگاران مجرب وزارت فرهنگ و تدریس زبان انگلیسی بوسیله معلمین خارجی تنها پانسیونی که از ممالك خارجی و دانش آموز میپذیرد وسائل مجهز برای اتاب و ذهاب آماده است
خیابان شاه - بیست متری اول - کوچه جم
(۱) آ-۱۵۱۶۷

یك مطب باسابقه در بهترین خیابانهای جنوبی شهر باملك آن یکجا بفروش میرسد
رجوع فرمائید لاله‌زار بنگاه کوشان تلفن ۳۹۷۸۴
۲-۲ آ-۲۰۶۱۲

پزشکان محترم و داروخانه‌های ارجمند توجه فرمایند
آگوخولین زیزین که مدتی نایاب بود بقدر کافی وارد شد
۲-۲

مرگ معلم: درمیان اکثریتی محروم شاید معلمین از محروم‌ترین و درعین حال از خدمتگزارترین افراد کشور باشند. حاصل یك عمر تحصیل و کوشش در راه تعلیم و تربیت نونهالان کشور صورت جوانی محروم و ناکام برجام سیاه گور بوسه زد.
طوافراده مرد و قلب همکاران خود را سخت آزرده و متاثر ساخت. ما جز عرض تسلیت وسیله‌ای نداریم تا در محضر داغداران این مصیبت خصوصاً آقای سیدجواد طوافراده پدر آنمرحوم همچنین مادر آن ناکام مبین احساساتمان باشد
گفتنی بسیار است اما اجازه بدهید سکوت کنیم - سکوتی که از هر فریادی رساتر و از هر بیانی گویاتر است.
فرهنگیان شهریار حوزه رباط کریم- کمال سفیداری عزیزالله صناعی -مهربان اوشیدری- حسین ارسنجانی- مصلحی جنابیان -علی سعادتمند - هوشنك فیروزمند ثابتیان - رضائی- منصور سفیداری آ-۱۵۰۷۳

فوت مرحوم حسین آقا ابراهیم کاشی ساز را بازماندگان تسلیت عرض می‌نمایم از طرف اتحادیه صنف کاشی ساز و کاشی فروش خاك نگار مقدم

افسران و درجه‌داران یادگان جمشید به بانهایت تأثر و تاسف مصیبت وارده را بخاندان جلیل سعادت و لشکری خصوص سرکار سرهنگ ستاد لشکری تسلیت عرض مینمایند.
آ-۱۵۱۸۳ سرهنك لادن

بانهایت تاثر و تاسف مصیبت وارده را بعموم خانوادهٔ حیدری بویژه آقای حاجی علی اکبر- محمدعلی حیدری- محمدتقی حیدری- تسلیت عرض مینمایم
آ-۱۵۱۸۹ ابراهیم مهربخش

بانهایت تأسف درگذشت مرحوم میرزا ابراهیمخان منشی باشی را بازماندگان محترم آن مرحوم بویژه فرماندهی معظم تیمسار سرتیپ لشکری و سرکار سرهنك ستاد محمدحسن لشکری تسلیت عرض مینمایم.
آ-۱۵۱۸۷
سرهنك ستاد به آفرید

جناب آقای دکتر بهادری باکمال تاثر مصیبت وارده را بآنجناب تسلیت عرض میکنم.
آ-۱۵۱۶۵ سرهنك شاه حسینی

شورای عالی اصناف از طرف خود و اتحادیه‌های وابسته درگذشت ناگهانی آقای اکبر فارسی را بخاندان محترم آنمرحوم مخصوصا جناب آقای قبادیان نایب رئیس محترم شورا تسلیت عرض بقای عمر باز ماندگان را از خداوند خواهانیم
آ-۱۵۱۷۱ رئیس شورای عالی اصناف-مهدی کوشانفر

فوت نابهنگام آقای فارسی موجب نهایت تاسف و تاثر گردید.
این ضایعه را بعموم فرهنگیان خاصه لیسانسیه‌های دانشسرا ابعالی و بازماندگان آنمرحوم تسلیت عرض مینماید.
آ-۱۵۱۷۳
رئیس جامعه لیسانسیه‌های دانشسرا ابعالی-رضا مم فت

فوت والده جناب آقای دکتر بهادری موجبات تأثر قاطبه ورزشکاران باشگاه تاج بویژه قهرمانان فوتبال باشگاه گردیده سازمان فوتبال باشگاه تاج در این ضایعه اسفناك خود را شریك میدانند.
آ-۱۵۱۹۹
سازمان فوتبال باشگاه تاج

کارکنان بنگاه‌های باربری فوت تأسف اثر مرحوم سیدمحمدعلی معالی که از کارمندان قدیمی حمل و نقل بوده با یکدنیا تأثر بخانواده فقید سعید تسلیت گفته بقای بازماندگان آنمرحوم را از زمتعال خواستار و برای همیشه درماتم آنها شریك میباشیم. آ-۲۰۹۴۸ کارکنان صنف حمل و نقل

تغییر جهت

نماینده عربستان سعودی در ملل متحد گفت:

غرب باید خاورمیانه را بحال خود بگذارد

شوروی و دول غربی خاورمیانه را تبدیل به صحنه زور آزمائی کرده‌اند

اکنون دیگر نمی‌توان کتمان کرد که روابط اعراب با دول غرب در حال از هم گسیختن است

سازمان ملل متحد- درجلسه دیروز مجمع عمومی احمد شوقیری نماینده عربستان سعودی نطق مفصلی پیرامون نظریات دنیای عرب ایراد کرد

وی ابتدا به مسئله سوریه اشاره کرد واعلام داشت که مسائل داخلی سوریه مربوط بخود این کشور است و دولتهای دیگر نباید در این مسائل دخالت کنند

نماینده عربستان سعودی با دخالت ملل متحد درمورد داخلی سوریه نیز مخالفت کرد واظهار داشت هر کشوری میتواند درداخله خویش آنطور که مایل است ازحقوق حاکمیت خود استفاده کند تمام مللی که نمایندگان آنها در این مجمع جمع شده‌اند پیوسته سعی دارند از هر طریق مناسبی برای بدست آوردن اسلحه استفاده کنند و این امر نباید مورد اعتراض دولت آمریکا قرار گیرد

شوقیری اظهار داشت که هر کشور عربی پشتیبان وحامی کشورهای عربی دیگر بشمار میرود وهر سرباز عرب حس میکنند که بین او و سایر سربازان عربی پیوستگی واتحاد غیر قابل انکاری وجود دارد.

نماینده عربستان سعودی اضافه کرد نظر وزیر خارجه انگلستان مبنی بر اینکه سوریه برای اردن خطراتی ایجاد کرده درست نیست کشورهای عربی مایلند که باصلح وصفا در کنار یکدیگر سر برند ودر راه احقاق حقوق خویش مبارزه نمایند.

سپس نماینده عربستان سعودی باوضاع خاورمیانه اشاره کرد واظهار داشت وضع در این منطقه جهان حدی حساس است که کوچکترین اتفاق سوئی منجر بپروز جنگ سوم جهانی خواهد شد.

صحنه زور آزمائی

وی افزود که اکنون کشورهای غربی وشوروی توأماً خاورمیانه را مورد توجه واعمال نظریات خاصه خویش قرار داده‌اند واین منطقه حساس جهان تبدیل بصحنه زور آزمائی آنها گردیده است.

بنظر میرسد که خاورمیانه را میخواهند بر خلاف تمایل باطنی کشورهای این ناحیه تبدیل به صحنه جنگ سرد بنمایند اما آنچه باید بدان توجه داشت اینستکه کشورهای خاورمیانه همگی از استقلال و حق حاکمیت کامل برخوردارند مسائل مربوط بکشورهای خاورمیانه مربوط بخود آنهاست وهیچ قدرتی حق دخالت در اینمسائل را ندارد.

شوقیری آنگاه بمسئله اسرائیل پرداخت و برای حل این مشکل سه راه حل بدین شرح پیشنهاد کرد:

۱- یك میلیون مهاجر بن فلسطینی بیدرنگ بمنهن خود باز گردند.

۲- نهضت صهیونیسم درهمه جا وهمه موقع غیر قانونی اعلام شود.

۳- مهاجرین یهود که باسرائیل آمده‌اند تحت نظارت سازمان ملل متحد بمراکز قبلی خویش در اروپا یا سایر نقاط جهان عودت داده شوند.

شوقیری گفت اکنون صدها هزار یهودی در اسرائیل هستند که مایلند این کشور را ترك کنند.

بخاطر رعایت منافع مشروع سازمان ملل متحد باید ترتیب بازگشت آنها را به سرزمین‌های اصلی خویش بدهد. سپس اضافه کرد دلیل اصلی ناراحتی مهاجرین یهودی از توقف در اروپا جنبش نازی و آزار یهودیان بود یا از بین رفتن نازیسم اکنون دلیلی برای توقف این یهودیان در خاورمیانه وجود ندارد و بر عهده سازمان ملل متحد و بخصوص داگ هامرشولد دبیر کل سازمان میباشد که باتوجه باین نظریات واجرای آنها نام خود را برای همیشه در تاریخ درخشان خاورمیانه بنیکی ثبت نماید.

شوقیری اظهار داشت اعراب مایل نیستند که یهودیان بی‌خانمان وآواره بدربار بخته شوند آنها را میتوان در هر نقطه‌ای که امکان داشته باشد ساکن نمود.

خلیج عقبه

نماینده عربستان سعودی سپس بمسئله خلیج عقبه اشاره کرد وپس از رد نظریات دولت اسرائیل در این مورد اعلام داشت که خلیج عقبه یك خلیج عربی است و اسرائیل با اعزام کشتیهای خود باین ناحیه مرتکب تجاوز علنی گردیده است در صورتیکه طبق قرارداد متارکه جنگ فلسطین این کشور کوچکترین حقی در خلیج عقبه ندارد.

شوقیری پیشنهاد مربوط بارجاع اختلافات موجود بر سر خلیج عقبه را به دادگاه داوری بین‌المللی رد کرد واظهار داشت که این مسئله صرفاً دارای جنبه قضائی نیست که بدیوان داوری در باره آن اظهار نظر نماید بلکه اهمیت سیاسی موضوع بیشتر قابل توجه میباشد.

شیوه امپریالیستی

سپس نماینده عربستان سعودی مسئله الجزایر پرداخت و گفت رفتار فرانسوی ها در الجزایر نمونه کامل اعمال شیوه‌های امپریالیستی است وسازمان ملل متحد باید بیدرنگ با اعزام کمیسیون مخصوصی وتحقیق در باره رفتار فرانسویان بفجایع آنها پایان دهد وافزود که نظر این کمیسیونها برای بررسی در اطراف تجاوز انگلستان بیمن وعمان نیز باید از طرف سازمان ملل مامور گردند.

آنگاه شوقیری گفت ما تردید نداریم که شوروی‌ها میخواهند با فرستادن اسلحه ومهمات بکشورهای عربی رابطه آنها را با دنیای غرب قطع نمایند در صورتیکه اعراب مایل بتحکیم روابط خود با کشورهای غربی براساس تساوی حقوق واحترام متقابل می‌باشند متاسفانه سیاست دول غربی در پاره‌ای موارد تمایلی بحفظ وتحکیم این روابط نشان نمیدهند.

دنیای غرب باید متوجه باشد که توسعه ناسیونالیسم دلیل آن نیست که کشورهای غربی برای آنها ایجاد خطر خواهند نمود

ولی اکنون دیگر نمی‌توان کتمان کرد که روابط اعراب با غرب در حال از هم گسیختن است

آغاز تغییر جهت

پس از آنکه امیر فیصل ولیعهد سعودی مذاکرات خود را با پرزیدنت آیزنهاور ودالس در کاخ سفید خاتمه داد خبرنگاران گفت: «سوریه برای امنیت هیچ یك از کشورهای عربی خطری ندارد».

کمدی سان مارینو

استمداد از سازمان ملل متحد

شوروی بر ویه ایتالیا در مورد سان مارینو حمله کرد و دولت ایتالیا در مجلس استیضاح شد

سان مارینو - اکنون در کشور کوچك سان مارینو که فقط ۱۵ هزار جمعیت دارد دو حکومت وجود دارد و قوای انتظامی این کشور باید از دستور های هر دو حکومت متابعت کنند حکومت اول را دو کاپیتن انتخابی سابق که احزاب کمونیست و سوسیالیست از آن ها حمایت میکنند تشکیل میدهد. این‌ها همچنان در کاخ دولتی با دوستان خود مستقر میباشند و از خارج شدن از کاخ دولتی امتناع میورزند وشبها نیز در آنجا بسر میبرند حکومت دوم که حکومت قانونی سان مارینو میباشد از دو نفر دمکرات مسیحی و یك سوسیالیست مستقل و یك سوسیالیست دموکرات تشکیل شده است حکومت سابق حاضر نیست قدرت را بدولت قانونی جدید تحویل دهد. افراد حکومت جدید نیز کارخانه شهر را بتصرف در آورده وشب گذشته را در آنجا سر برده‌اند.

اوضاع سان مارینو فعلا آرام است دو کاپیتن عده ای از جوانان سان مارینو را که وابسته حزب کمونیست میباشند مسلح کرده‌اند ولی دست بهیچ اقدامی نزده اند دولت قانونی اعلام کرده است که این جوانان باغی محسوب شده و تحت تعقیب قرار خواهند گرفت

رئیس ژاندارمری سان مارینو که ۲۳ نفر ژاندارم تحت فرماندهی خود دارد در حال حاضر نمیداند باید از اوامر دولت قبلی یا از اوامر دولت قانونی جدید اطاعت کند (خبر گزاری فرانسه)

توطئه دمکرات‌های مسیحی

لندن - دولت شوروی امروز رویه ایتالیا را در مورد مداخله در امور جمهوری سان مارینو وعبور پلیس ایتالیا از مرز آن کشور انتقاد کرد.

رادیو مسکو اظهار داشت که از طرف حزب دمکرات مسیحی ایتالیا توطئه‌ای برای سقوط دولت سان مارینو ترتیب داده شده که موجب بروز وخامت شدید در اوضاع این جمهوری گردیده است.

خبر گزاری تاس نیز ضمن گزارشی از رم خاطر نشان ساخته که دولت ایتالیا موجبات سقوط دولت کمونیست - سوسیالیست سان مارینو روی کار آوردن یك دولت دست نشانده را در این کشور فراهم کرده است.

استمداد از سازمان ملل

سن بارن - جینوجیا کومینی وزیر خارجه حکومت کمونیست سان مارینو روز گذشته بیامی سازمان ملل متحد فرستاد و از سازمان ملل تقاضا کرد نیروی پلیس بین‌المللی برای حفظ انتظامات در داخل کشور سان مارینو باین سر زمین گسیل دارد. (خبر گزاری فرانسه)

استیضاح

رم - اوضاع جمهوری سان مارینو روز گذشته در مجلس سنای ایتالیا انعکاس یافت و دو نماینده مجلس سنا یك کمونیست و یك سوسیالیست دولت ایتالیا را متهم ساختند که در امور داخلی یك کشور آزاد و مستقل مداخله کرده است و دولت را نسبت به شناسائی رسمی حکومت موقتی جدید کشور سان مارینو استیضاح کردند

وضع سان مارینو

سان مارینو، با کوچکترین جمهوری جهان مانند جمهوری رم در قرون گذشته، دارای دو کنسول و یك سنای ۶۰ نفری است تنها در سان مارینو کنسولها را که قادر مطلق کشور میباشند کاپیتان میگویند. در انتخابات اخیر یك نفر سوسیالیست ویك نفر کمونیست به مقام کاپیتانی رسیده بودند ولی اکثریت اعضای سنای ۶۰ نفری با آنها مخالفت میکردند واین مخالفت منجر به جنجال اخیر و تاسیس حکومت جدیدی گردیده است.

ارتش این کشور کوچك که در نزدیکی سواحل دریای آدریاتیك قرار گرفته مرکب از ۲۲ نفر سرباز است که سبك سربازان قرن یازدهم لباس میپوشند و سلاح آنها را فقط شمشیر تشکیل میدهد (رویتر)

۵ قلوهای فرانسوی

تولون- خانم کریستوفر یکی از بانوان فرانسوی دیروز ۵ طفل بدنیا آورد. وی که ۳۵ سال دارد ۸ سال پیش همسر آقای کریستوفر گردیده و در این مدت این زن و شوهر دارای فرزند نشده بودند وی همیشه میگفت تنها آرزوی من در جهان این است که صاحب اولاد شوم از ۵ فرزند وی تا کنون فقط ۱ نفر آنها زنده مانده‌اند پنج قلوهای مذکور سه ماه زودتر از موعد مقرر بدنیا آمده و وضع بقیه اطفال و مادر آنها رضایت بخش است.

دالس و گرومیکو ملاقات میکنند

واشنگتن- دالس وزیر امور خارجه آمریکا و آندره گرومیکو وزیر خارجه شوروی قرار است روز شنبه آینده با یکدیگر ملاقات کنند

گرومیکو اکنون بعنوان رئیس هیئت نمایندگی شوروی در جلسات مجمع عمومی در آمریکا سر میبرد.

این ملاقات به تقاضای دالس صورت خواهد گرفت و وزرای خارجه دو کشور در مورد مسائل مختلف بین‌المللی که مورد علاقه آمریکا و شوروی میباشد بحث ومذاکره خواهند پرداخت. ملاقات آنها ساعت ۷٫۵ بعد از ظهر روز شنبه بوقت تهران در منزل دالس صورت خواهد گرفت.

اعلامیه صادره درباره ملاقات وزرای خارجه آمریکا و شوروی حاکی از آنست که دالس وزیر امور خارجه آمریکا از دعوت گرومیکو به ملاقات هیچ گونه قصد خاص و معینی نداشته است.

در این ملاقات تمام مسائل مورد علاقه دو کشور از جمله خاورمیانه، خلع سلاح و دیگر مسائل مهم بین‌المللی بطور عادی مورد بحث قرار خواهد گرفت. (آسوشیتدپرس)

سلاحهای سنگین امریکائی از عقبه باردن رسید

عمان- دیروز یك کشتی حامل سلاحهای سنگین امریکائی وارد بندر عقبه در اردن هاشمی گردید. یك مقام رسمی اردن امروز اعلام داشت که تخلیه محمولات کشتی مزبور دیروز آغاز شده است. این سلاحها قسمتی از کمك نظامی امریکا است که ایالات متحده تحویل آن را باردن وعده داده است «خبر گزاری فرانسه»

مارشال تیتو بمسکو میرود

وین- روزنامه تهزاماداساك ارگان حزب کمونیست مجارستان در شماره دیروز خود مینویسد که مارشال تیتو رئیس جمهور یوگوسلاوی برای شرکت در مراسم چهلمین سال انقلاب اکتبر عازم شوروی خواهد گردید.

روزنامه مذکور این خبر را از قول محافل سیاسی بلگراد نقل کرده است.

مالنکف توقیف نشده است

مسکو - وزارت امور خارجه شوروی شایعاتی که درباره توقیف واعزام مالنکف بمسکو در کشورهای خارجی انتشار یافته بود روز گذشته رسماً تکذیب کرد و اعلام نمود که اینها زائیده تبلیغات و کینه‌توزی کشورهای غربی است که تعمداً علیه شوروی این شایعات را انتشار میدهند.

راجع بانتصاب مارشال رودیون مالینوفسکی بفرماندهی یك لشکر از افراد آسیائی نیروی شوروی سخنگوی وزارت خارجه گفت از این جریان اطلاعی ندارد زیرا این امور انحصاراً در صلاحیت وزارت دفاع شوروی میباشد و اطلاعات لازمه را در این مورد باید از آن وزارتخانه کسب کرد.

وحدت نظر کامل بین سوریه و عراق

دمشق- ندیم الپاچه‌چی وزیر اقتصاد عراق که از روز شنبه گذشته در دمشق میباشد روز گذشته باصبری العسلی نخست وزیر سوریه ملاقات و مذاکره کرد.

در پایان مذاکرات نخست وزیر سوریه بخبرنگاران گفت ما روابط اقتصادی دو کشور را مورد مطالعه وبحث قرار دادیم و در اطراف مسائل کلی مورد علاقه ملل عرب نیز تبادل نظر نمودیم در تمام موارد وحدت نظر کامل میان دولتین عراق و سوریه وجود دارد (خبر گزاری فرانسه)

پادشاه آینده انگلستان آنفلوآنزا گرفت

لندن- از کاخ بوکینگهام اعلام شد که شاهزاده چارلز پسر هشت ساله ملکه انگلستان که پادشاه آینده انگلستان خواهد بود بآنفلوآنزا مبتلا شده است. (آسوشیتدپرس)

فقط اعضای سازمان ملل متحد

وین- شوروی و کشورهای اروپای شرقی برای وارد کردن چین کمونیست و آلمان شرقی سازمان اتمی بین‌المللی اقدامات زیاد بعمل آوردند، ولی از این اقدامات نتیجه نگرفتند.

بنابه پیشنهاد کانادا که تصویب گردید فقط اعضای سازمان ملل متحد میتوانند در سازمان اتمی بین‌المللی نماینده داشته باشند (آسوشیتدپرس)

مسئله عقبه بین عربستان سعودی و آمریکا

ملك سعود به شاهنشاه ایران اطلاع داده که راه عقبه را خواهد بست

دمشق- محافل سیاسی عربی اظهار میدارند که ملك سعود پادشاه عربستان از نظریه آمریکا درباره خلیج عقبه عصبانی وناراحت میباشد و تصمیم گرفته است در اینمورد شخصاً واردا قدامات گردد.

این مقامات اضافه میکنند که احتمال دارد ملك سعود برای جلب و پشتیبانی کشورهای عربی جلسه‌ای مرکب از سران این کشورها تشکیل داده و مسئله تحریم کشتیرانی اسرائیل را در خلیج عقبه در این جلسه مطرح سازد.

اطلاع

اخیراً دولت عربستان سعودی به آمریکا اطلاع داده بود که خلیج عقبه را جزء قلمرو عربی تلقی کرده و مایل نیست که اختلاف مربوط باین موضوع به دادگاه بین‌المللی ارجاع گردد. وی به شاهنشاه ایران و شیخ نشین‌های خلیج فارس نیز اطلاع داده است که تصمیم دارد از وصول محمولات بمقصد اسرائیل از این طریق جلوگیری نماید.

اخیراً چند کشتی نفت کش از اینطریق برای اسرائیل نفت حمل میکردند و ملك سعود در نظر دارد برای اتخاذ تصمیم نهائی در این مورد پس از مسافرت به سودان که در ۲۵ اکتبر انجام خواهد شد کنفرانسی از سران دول عرب تشکیل داده و کار خلیج عقبه را یکسر سازد.

برای آماده ساختن هزینه چنین کنفرانسی ملك سعود بوسیله سفیر خود در ریاض مشغول مذاکراتی است تا امتداد اختلافات سوریه و اردن را مرتفع ساخته بدینوسیله در راه تشکیل این کنفرانس موانع احتمالی را از بین بردارد.

نخست وزیر آینده کیست؟

پاریس - طبق اطلاعاتی که در دست است رئیس جمهور از گی موله تقاضا خواهد کرد دولت جدید را تشکیل دهد ولی گفته میشود که ممکن است نخست وزیر سابق فرانسه که توانست بیش از ۱۵ ماه در فرانسه زمام امور را در دست داشته باشد از قبول این سمت خودداری نماید در این صورت رنه کوتی از رؤسای شهرستان برای تشکیل دولت جدید دعوت بعمل خواهد آورد.

از طرف دیگر نام آقای رنه پلون و ادگار فور و آنتوان پینه وپیر مندس فرانس برده میشود ولی این افراد در مجلس نمیتوانند اکثریت ثابتی حاصل کنند بهمین جهت در درجه اول گی موله و هنریلون و روبر شومان ممکن است موفقیتی بدست آورند و بتوانند دولت جدید فرانسه را تشکیل دهند.

در کاخ الیزه اعلام شده است که امروز رئیس جمهور نخست وزیر آینده فرانسه را تعیین خواهد کرد.

بین احزاب و دسته‌های سیاسی نیز برای تشکیل دولت ائتلافی مذاکراتی آغاز شده است. (خبر گزاری فرانسه)

برنامه آینده سینما دیانا و سینما کریستال

بالاخره پس از یك انتظار طولانی مشهورترین اثر دراماتیك سینمای آمریکا که ۸ جایزه اسکار گرفته است و «الیا کازان» کارگردان هنرمند و نابغه آنرا بهترین فیلم میداند که از بدو خدمت خود در رشته سینما ساخته است

دربار انداز

On The Water front

برنده ۸ جایزه اسکار

۱- بهترین فیلم سال ۲- مارلون براندو بهترین هنرپیشه مرد سال ۳- آواماری سنت بهترین هنرپیشه زن سال ۴- الیا کازان بهترین کارگردان سال ۵- بهترین داستان وسناریوی سال ۶- بهترین سینماتوگرافی سال ۷- بهترین مونتاژ سال ۸- بهترین کارگردان هنری سال

مارلون براندو

بزرگترین آکتر سینمای آمریکا که قدرت بازی مجذوب کننده او در روی پرده سینما بکرات در فیلم های قبلی‌اش ثابت شده است بواسطه بازی خارق‌العاده و هنرمندانه خود در فیلم «دربار انداز» موفق باخذ جایزه اسکار شد و بزرگترین افتخار را بدست آورد

هنرمندان وهنرپیشگان بزرگ و معروف سینما در مورد فیلم «دربار انداز» اینطور عقیده دارند:

«فیلم دربار انداز مرا دیوانه کرد بی‌اندازه فیلم مهیجی است و بهترین فیلمی است که تاحال تهیه شده است ومارلن براندو بهترین بازی را در این فیلم نمود» جین سیمونز

«هنر کارگردان بزرگ الیا کازان وبازی مارلون براندو برای همیشه در ذهن من زنده خواهد بود» اتو پرمینگر

«عالیترین فیلمی که تاحال تهیه شده و ما مستی اسکار تمام هنرپیشگان که من هم جزو آنها هستم یکجا به مارلون براندو داد» همفری بوگارت فقید

«مارلون براندو عالیترین بازی را در فیلم دربار انداز نموده است» کرك داگلاس (کاون طوطی)

آ- ۲۰۸۷۰

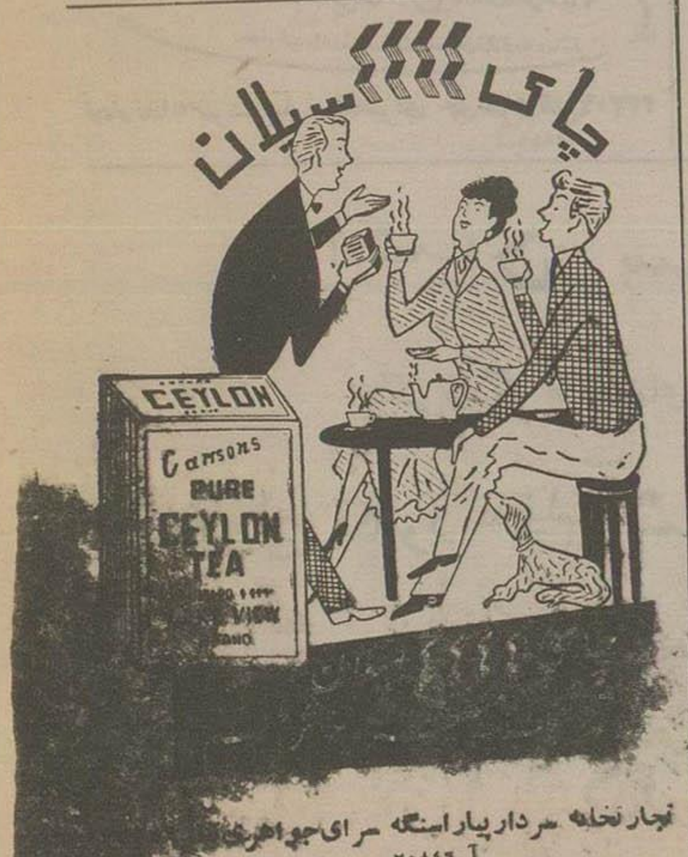

تجارتخانه سردار پیرا بنگاه سرای جواهری

آ- ۲۰۸۴۶

وزیرخارجه اردن گفت :

روابط سوریه واردن دوستانه است

امریکا سالی ۳۰ میلیون دلار باردن کمك خواهد کرد

عمان ـ سمیر الرفاعی وزیر امور خارجه اردن دیشب اظهار داشت که در حال حاضر روابط سوریه واردن حسنه میباشد و تبلیغات ضد اردنی مطبوعات سوریه خاتمه پیدا کرده است .

وی افزود که دولت اردن از مساعی اعلیحضرت ملك سعود پادشاه سعودی نسبت برفع اختلافات سوریه واردن حق شناس ومتشکر میباشد وامیدوار است براساس نظریات پادشاهان وسران عربی تمام جامعه اعراب صورت یك واحد دوست و برادر در آیند (روتر)

کمك امریکا باردن

واشنگتن ـ دولت امریکا تصمیم گرفته است برای حفظ دولت اردن در برابر خطری که از جانب سوریه متوجه این کشور میباشد سالی ۳۰ میلیون دلار باردن کمك کند.

این تصمیم با در نظر گرفتن فعالیت های عناصر ضدغربی جهت ساقط کردن رژیم کنونی اردن گرفته شده است

در لیتل راك

زد و خورد تجدید شد

آیزنهاور و فابوس در نظریات خود استوارند

لیتل راك ـ ارکانزاس ـ دو نفر از دانشجویان سیاهپوست آموزشگاه مرکزی لیتل راك دیروز در وسط خیاط مدرسه مورد حمله بقیه دانش آموزان قرار گرفته ومضروب گردیدند.

یکی از دانشجویان که خود را از دشمنان سیاه پوستها میخواند گفت ما در نظر داریم آنها را بحدی بیچاره کنیم که قادر بآمدن بمدرسه نباشند.

این اطلاعات را دو نفر دانشجوی سفید پوست در اختیار خبرنگاران گذاردند ولی مقامات مدرسه از وقوع چنین حادثه‌ای اظهار بی اطلاعی کردند.

این دو نفر ادعا میکنند که عضو یك گروه ۵۰ تا ۱۵۰ نفری ضد سیاهها هستند ولی حاضر بافشای اسامی خود نگردیدند.

گروه آنها دیروز در مدخل اصلی مدرسه کمین کرده ومیخواستند از ورود سیاهان جلوگیری کنند.

پس از ورود دانشجویان سیاهپوست طرف آنها حمله کرده کتابهایشان را از آنها گرفته و کتك مفصلی بآنها زده‌اند. (اسوشیتدپرس)

قول کافی نیست

واشنگتن ـ امروز آیزنهاور بعد از ملاقات با چهار نفر از فرماندهان ایالت جنوبی گفت شرطی که فرماندار ایالت ارکانزاس قول بدهد که نظم و آرامش آن ایالت را حفظ کند و مانع رفع تبعیضات نژادی نشود دستور خواهد داد که سربازان دولت مرکزی از شهر لیتل راك خارج شوند.

آیزنهاور گفت اظهارات فابوس تضمین کافی برای اجرای اموری که فرماندار ارکانزاس متعهد شده بدست نمیدهد و روی این دولت مرکزی باید بر امور شهر لیتل راك نظارت داشته باشد.

پافشاری در نظریات

واشنگتن ـ تا آخرین ساعت دیروز هم آیزنهاور وهم فابوس هر دو در نظریات خود ثابت بودند.

آیزنهاور معتقد است باید نیروهای فدرال کنترل اوضاع لیتل راك را در دست داشته باشند ولی فابوس میگوید کارد ملی ارکانزاس باید نظم شهر را برقرار نمایند. (آسوشیتدپرس)

نردبان آسمان

واشنگتن ـ دکتر سرگی پولوسکوف نماینده شوروی در کنفرانس مقدماتی سال بین المللی ژئوفیزیکی اظهار داشت که دانشمندان شوروی سعی میکنند که از موشك بعنوان نردبانی جهت رسیدگی بطبقات فوق جو واعماق آسمان استفاده کنند.

وی خاطر نشان ساخت وقتی که موشك بارتفاعی که قبلا تعیین شده رسید یك ظرف مخصوص که در موشك قرار داده شده بازمیشود و مقداری از هوا را بدرون خود میکشد و سپس خود بخود در آن محکم بسته میشود و ظرف مزبور بسوی زمین بازمی گردد و بررسی هوای محتوی این ظرف سیاری از اسرار فوق جو را روشن میسازد

عدم موفقیت

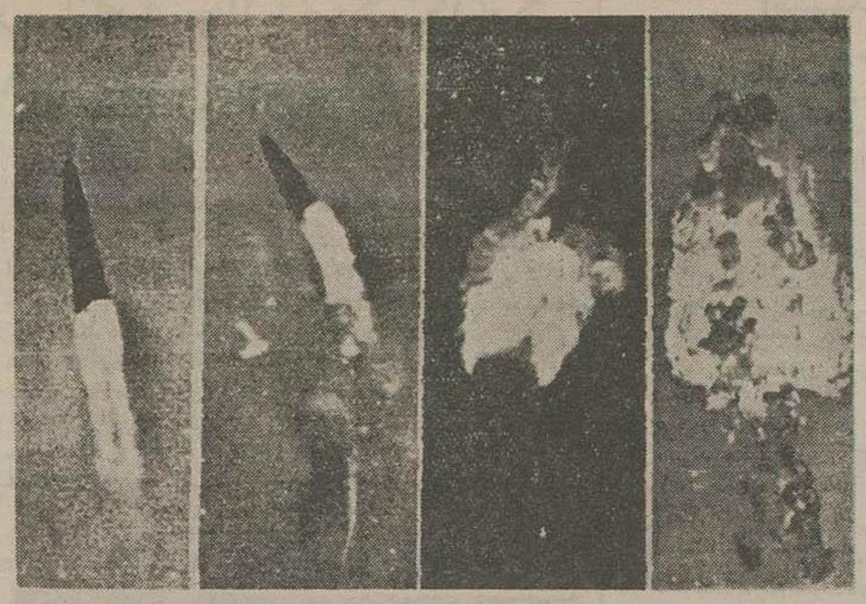

آزمایش موشك قاره پیمای آمریکا بنام اطلس برای بار دوم با عدم موفقیت روبرو شد. این موشك پس از چند لحظه که از پرتاب آن گذشته بود، در یك میلی زمین منفجر گردید.

رهبر اقلیت در حال مرك

بیروت ـ حمید الافرنجی وزیر امور خارجهٔ لبنان ورهبر مخالفین دولت و دبیر کل جبههٔ اتحاد ملی صبح دیروز در اثر خونریزی مغزی در بیمارستان بستری شد.

وضع مزاجی نامبرده سخت وخیم است وهنوز پزشکان معالج نمیتوانند نسبت بوی اظهار نظر کنند. (خبرگزاری فرانسه)

فوق العاده مهم

واشنگتن ـ سخنگوی وزارت امور خارجه آمریکا اظهار داشت که اعلامیه دولت عربستان سعودی که شب گذشته توسط احمد شوقیری نماینده این کشور درجلسه مجمع عمومی قرائت گردید از نظر دولت آمریکا فوق العاده مهم تلقی شده است.

اسرائیل از آمریکا تقاضای کمك کرد

واشنگتن ـ امروز ابا ایمان سفیر اسرائیل اظهار اطمینان کرد که ایالات متحده آمریکا کمکهای خویش را باین کشور ادامه خواهد داد

وی مدتی با دوگلاس دیلن معاون امور اقتصادی وزارت امور خارجه مذاکره کرد و پس از این مذاکرات بخبرنگاران اظهار داشت که دولت اسرائیل تقاضا کرده است از بانك صادرات وواردات مبلغ ۷۵ میلیون لیره دریافت دارد و امیدوار است که کمکهای امریکا طبق برنامه‌های امنیت متقابل باسرائیل ادامه داده شود. (روتر)

اولین ارتباط مستقیم بین لندن وسانفرانسیسکو

سان فرانسیسکو ـ برای اولین بار ارتباط مستقیم بین لندن وسانفرانسیسکو برقرار گردید ویك هواپیمای «کنستلاسیون» شرکت هوائی «ترانسورلا» موفق شد بدون توقف در هیچ ایستگاهی وبدون احتیاج سوخت گیری با ۴۶ نفر مسافر و ۱۱ نفر سرنشین دیگر از طریق قطب، لندن وسانفرانسیسکو را بیکدیگر مربوط سازد این هواپیما مسافت ۸۶۱۰ کیلومتر را بدون توقف طی کرده است. (خبرگزاری فرانسه)

برای استفاده از منابع طبیعی

از فرصتی که تاریخ برای پیشرفت امور صنعتی بایران داده است استفاده فرمائید

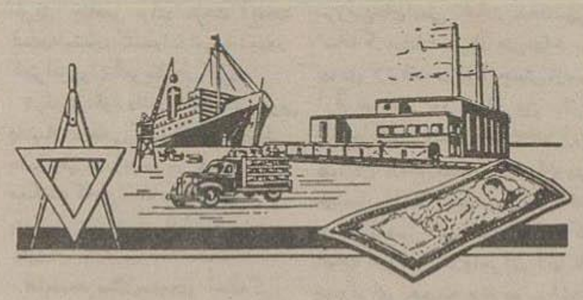

بتبعیت از روش اقتصادی کشورهای مترقی وبرای بی نیاز کردن کشور از مصنوعات خارجی بهترین ونزدیکترین راه استفاده سرشار وتامین زندگی بهتر، وبکار انداختن سرمایه‌های راکد در کارهای تولیدی است ونظر کارشناسان بین المللی کشور ایران که فاقد کارخانجات تولیدی است استعداد فوق العاده برای پذیرش وبکار افتادن چنین کارخانجات دارد.

مهندس علی اصغر ناغستانی برای مشورت تهیه وتنظیم پروژه و سفارش منتاژ کارخانجات صنعتی وتولیدی و نظارت بر منتاژ با داشتن سوابق ممتد در امور صنعتی کشور ایران وممالك صنعتی اروپا آماده است.

نشانی خیابان سعدی پاساژ سعدی شماره ۸۸ ساعت کار ۸ ونیم صبح الی ۱۰ و نیم وعصر ها از ساعت ۴ ونیم الی ۶ ونیم تلفن ۳۴۸۰۶

۲ـ۲ آ ـ ۲۰۶۳۸ (کانون طوطی)

قابل توجه پزشکان محترم وداروخانه‌های ارجمند

کلیه اجناس لاراتوارهای والدر (WANDER) سویس مخصوصا دراژه آسکافن وویتامینهای ب ویت وث ویت بصورت آمپولهای سه تائی وصد آمپولی وفرصهای فبل و فورت که مدتی کمیاب بود بقدر کافی رسید

۲ـ۱ آ ـ ۲۰۴۲۶

زنیط مظهر قدرت و استحکام

مراکز فروش ـ لاله‌زار مغازه زنیط ـ اسلامبول مغازه مارومن نادری فروشگاه تاج ـ نماینده انحصاری: شرکت سبی برادران جواهری ـ خیابان لاله‌زار کاشی ۳۴

(۱) آ ـ ۲۰۰۵۶

قابل توجه پزشکان ارجمند وداروخانه های محترم

کلیه اجناس لاراتوارهای میدی (MIDY) فرانسه که مدتی کمیاب بود مخصوصا

آمپول تیودرازین

آمپول تیودرازین ویتامینه

آمپول تیودرازین ویتامینه فورت رسید

۲ـ۱ آ ـ ۲۰۴۲۸

گروه فرهنگی رشدیه

دبستان ستاره ـ کودکستان شهناز

پانسیون شبانه روزی کودکان و کلاسهای انگلیسی بامتد جدید خیابان فرانسه چهارراه مهرامی .

۲ـ۱ آ ـ ۲۰۲۴۰

درب و پنجره های ساختمان

درصورتی میتوانند درمرامر عوارض جوی مقاومت نمایند

که بارنگهای

سنتیك

شرکت رنگسازی ایران

رنگ آمیزی شوند

تا مارندگی شروع نشده رنگ آمیزی را شروع نمائید

فروش در کلیه رنگ فروشی های تهران وشهرستانها

آ ـ ۱۷۸۳۶ ۴ـ۱۰ (کانون طوطی)

نهرو در هیروشیما درخت میکارد

توکیو ـ ساعت ۵ بعد از ظهر جمعه (فردا) نهرو نخست وزیر هند برای یك بازدید ۱۲ روزه از ژاپن بوسیله هواپیما وارد فرودگاه توکیو خواهد گردید.

در این مسافرت ایندیرا گاندی دختر نهرو، پیلای مدیر کل وزارت امور خارجه، ماتهای وشسان مشاورین مخصوص نخست وزیر همراه وی خواهند بود

در برنامه پذیرائی مفصلی که برای نخست وزیر هند ترتیب داده شده بازدید از شهر هیروشیما که در جنگ دوم جهانی بمباران اتمی گردید نیز وجود دارد.

نهرو در این شهر درختی بیادگار خواهد کاشت

مسافرت نهرو بژاپن پیش از آنکه جنبه مذاکرات با رهبران این کشور را داشته باشد بمنظور بازدید از نقاط مختلفه ژاپن صورت میگیرد (اسوشیتدپرس)

رادیو بلند امود با ضبط صوت

ساخت آلمان مدل ۱۹۵۷ رسید

با پرداخت بهای یك بلند صوت صاحب یك رادیو بلند ضبط صوت دار امود خواهید شد

نماینده انحصاری وزرنگین، خیابان نادری پاساژ کیو تلفن ۵۷۴۱۲

آ ـ ۲۰۹۵۸ (کانون طوطی)

گروه فرهنگی هدف

دبیرستانهای شبانه

مخصوص آقایان و

کلاسهای کنکور پزشکی وفنی

شماره ۱ خیابان پهلوی، محل دبستان شماره ۱

تلفن ۶۶۸۲۳

شماره ۳ خیابان ژاله، کوچه فلاح و محل

دبیرستان شماره ۳ تلفن ۳۲۵۲۲

نام نویسی درمحل دبیرستانها

۲ـ۴ آ ـ ۱۹۹۵۰

مستغل فروشی مرغوب

در بهترین محل مرکزی تهران

پاساژ بمساحت سیصد و پنجاه متر پنج طبقه که یکهزار و هفتصد متر زیرسا دارد دارای هیجده مغازه وزیرزمینهای متعدد و پنجاه اطاق و یك سالن بزرگ که مغازه روز بر زمینهای آن ماهیانه دوهزار و سیصد تومان در اجاره میباشد وسه طبقه دیگر بکلی تخلیه وتحویل میگردد وبمناسبت مسافرت مالك از قیمت عادله مناسب تر نقدا یا قسمتی از قیمت آن ملك قبول میشود برای دیدن محل ومذاکره رجوع فرمائید. لاله‌زار نزدیك تو پخانه به ۳۹۷۴۷ بنگاه کوشان

۲ـ۲ آ ـ ۲۰۵۱۲

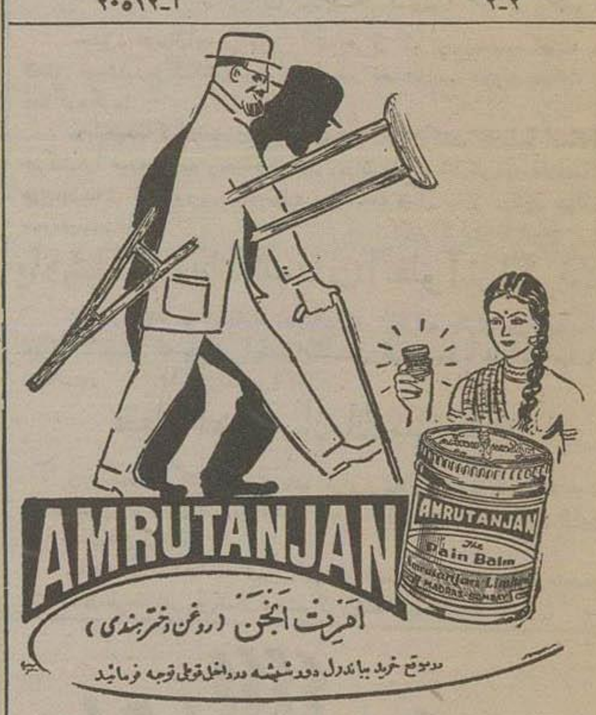

تجارتخانه سردار پیاراسنگه سرای جواهری تلفن ۲۳۲۰۶

آ ـ ۲۰۸۴۴

از امشب در سینما تهران آشیانه باشتراك راج کاپور ونرگس

یکی دیگر از فیلمهای اخلاقی واجتماعی راج کاپور بنام آشیانه یك درام موزیکال اخلاقی واجتماعی مهیج

راج کاپور در فیلم آشیانه یك اثر عالی یك عشق حقیقی، یك داستان شورانگیز آموزنده با شرکت زوج نامی خود

نرگس فیلمی که مدتها است عاشقان فیلمهای راج کاپور انتظار آنرا دارند آشیانه یکی از بهترین آثار راج کاپور ونرگس

در سالن تابستانی وزمستانی سینما تهران

آ ـ ۲۰۸۴۸ (کانون طوطی)

اطلاعات

ما و خوانندگان

پیمان ظالمانه

آقای احمد چکامیان مینویسد: مواد پیمان استخدامی ما کارمندان قراردادی بقدری ظالمانه و بکطرفه است که هیچ گونه حقی برای ما قائل نشده و بکلی از حق دفاع محروم گشته‌ایم چنانکه ماده ۷ پیمان میگوید وزارت دارائی میتواند در هر موقع این پیمان را فسخ نماید.

ماده ۶ پیمان چنین است: اگر کارمند طی مدت خدمت مبتلا بکسالت خطیری شود که قادر بانجام وظیفه نباشد دستمزد ایام کسالت تا میزان ۱۵ روز در سال پرداخت خواهد شد طرز تشخیص خطیر بودن کسالت با وزارت دارائی است.

کارمندی که قادر نیست با حقوق دریافتی خود که اکثر ۳۵۰ تومان خواهد شد و بیش از این اجازه دریافت حقوق ندارد و بتامین بدن خود را برساند تقاضا داریم که باین ظلم و اجحاف که در باره عده کثیری از کارمندان دولت روا داشته‌اند خاتمه داده شود و با تصویب فوری لایحه تبدیل کارمندان که سالهاست در کمیسیون بایگانی شده قریب ۳۰ هزار کارمند را که هر یك دارای چندین سر عائله میباشند از بلاتکلیفی و ناراحتی نجات بخشیده و بآتیهٔ خود امیدوار سازند که بتوانند با دلگرمی و خیالی راحت بخدمت گذاری خود ادامه دهند.

توجه به نظافت

آقای جواد محمودی مینویسد ملاحظه شده است که در کنار بعضی خیابانها (سوای زیرزمین‌ها) بنا هائی بعنوان مستراح عمومی برپا گردیده که از سقف دیواره بطرف زمین بی‌حفاظ و دارای اجاق مانندی و سل چاهی است که قاعدتاً گنجایش آن کاملا بقدر کفایت کشیدن بول و کثافت بطرف چاه منظر نیامده و همین قضیه سبب است که در مواقع کثرت مراجعه مردم سطح محوطه مستراح مماس ترشحات و کثافت است و تنظیف کننده برای آن دیده و شنیده نشده ـ با این حال و بالخصوص در موسم گرما و انتشار و پراکنده شدن هر ماده عفونی خاصه بکیفیت چنین مستراح‌ها اسباب اشمئزاز عابرین و مخالفت با حفظ صحت است و علاوه عدم وجود منبع آب جهت شستشو و اهم آن تطهیر شرعی است متمنی است در اینمورد شهرداری تهران را متوجه ساخته و باصلاح جدی مستراح‌ها تحت نظر و مراقبت مامورین تنظیف که جزء اهم از تربیع در رسیدگی و کشف حقیقت موضوع وظائف و تکالیف شهرداریست امیدوار سازند و جبران خسارت را دارم

جواب شکایت

مدیر محترم روزنامه اطلاعات

در شماره ۹۴۲۱ مورخه ۳۱، ۶، ۳۶ آن جریده تحت عنوان نتیجه خدمت شرح پائین شرحی نوشته شده که:

ژاندارم بازنشسته حسینعلی رستم پورخشی بر اثر اصابت گلوله بکلی معلول و مبلغ ۸۶۴ ریال حقوق بابستی خانواده هشت نفری را اداره کند توضیحاً اعلام میشود ژاندارم مذکور در حین انجام وظیفه و اصابت گلوله از دو پا و یك دست فلج و از تاریخ ۱، ۶، ۳۲ تا چهار پنجم آخر بن حقوق بازنشسته شد و بعد آبه استناد قانون مصوبه ۵، ۹، ۳۵ حقوق مشارالیه از ۸۶۴ ریال به ۱۲۸۰ ریال افزایش یافته است که همه ماهه از طریق بانك سپه در محل پرداخت میشود.

از طرف فرمانده ژاندارمری کل کشور
سرتیپ مالك

تخفیف برای دانش آموزان

آقای مهندس منوچهر داد خو مینویسد در این موقع که مدارس گشایش میابد اکثر خانواده‌ها دارای چهار تا پنج یا بیشتر اطفال دانش آموز هستند که بدبستان یا دبیرستان میروند و بابستی روزانه سی یا چهل ریال پول اتوبوس اتاب و رفت آنها را بپردازند با وزارت فرهنگ فکری بحال این گونه خانواده‌ها که بیشتر از طبقه سوم هستند بنمایند و با مقامات مربوطه وارد مذاکره شده بلیط‌های ده شاهی و یك ریالی برای عموم دانش آموزان تهیه کردند تا از اینراه تقلیلی در هزینه تحصیلی اطفال آنها داده شود.

حریق عمدی

برادران ناظری از قریه تیلنو حومه شهر مینویسند لیمه شب ۱۱ شهریور تمام هستی ما که عبارت از یك انبار توتون و یك باب دکان و پنج ساختمان مسکونی و بیشتر لوازم زندگی که با خون جگر جمع آوری شده بود دچار حریق شد رسیدگی مجرم شخصی که برای این حریق تحت تعقیب است تا کنون بنتیجه نرسیده جریان محاکمه مکندی طی میشود تقاضای تسریع در رسیدگی و کشف حقیقت موضوع وظائف و تکالیف شهرداریست امیدوار سازند وجبران خسارت را دارم

بهر کجا که روی آسمان همین رنگ است

هالو

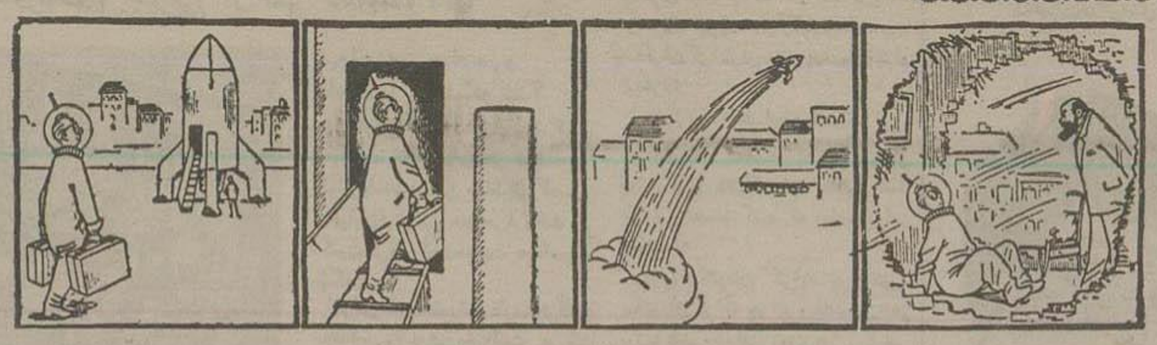

← از چپ به راست

زنده باد صلح!

در وین یکمرد ۴۵ ساله استرالیائی ناگهان در خیابان فریاد زد:

ـ دیگر بس است، زنده باد صلح مرگ بر جنگ

وقتی دید که مردم اهمیت نمیدهند آنا لباسهای خود را در آورد و کاملا لخت و برهنه شد عده زیادی دور او جمع شدند و وی باز تکرار کرد،

ـ زنده باد صلح، دیگر از جنگ خسته شدیم!

زنها و دخترها که یك مرد لخت و برهنه دیده بودند جیغ زدند و پا بفرار گذاشتند ولی با این وصف رفته رفته بر تعداد جمعیت افزوده شد تا این که عده زیادی مامور بمحل واقعه رسیده شروع بمتفرق کردن جمعیت نمودند. خلاصه مامورین موفق شدند طرفدار صلح را دستگیر کرده به کلانتری و از آنجا هم بتیمارستان ببرند اما در این حادثه ده نفر مجروح و هشت نفر زن بیزغش کردند!

از اینجا و آنجا

پس از ۷۵ سال کتاب را پس دادند

هفته گذشته کتابخانه شهر داری «تولدو» واقع در امریکا بایست سفارشی کتاب «ماجراهای داوید کروکت» را دریافت کرد، این کتاب را ۷۵ سال قبل یکنفر از کتابخانه گرفته برای مطالعه برده بود که چند روز بعد پس بدهد.

ولی وی پس نفرستاد تا اینکه چندروز پیش نوه‌هایش کتاب را با پست ارسال نمودند، کتابخانه شهرداری هم بمنظور تشکر از درستی نوه‌های مرد مزبور از دریافت جریمه که در این مدت بالغ بر ۷۸۸ دلار میشد خودداری کرد.

دو تن طلا ربوده شده!

طبق اخبار منتشره از طرف موسسه کل «بانك فرانسه» در ۱۸ سال اخیر در ممالك مختلف اروپا ـ کانادا و مصر بالغ بر دو تن طلا بوسیله دزدان ربوده شده است.

دعا برای شوهر کردن پرنسس مارگارت

بالغ بر هفت هزار نفر از دختران تارك دنیا در کلیساهای انگلستان بدرگاه خداوند دعا کردند تا هرچه زودتر شوهری برای پرنسس مارگارت پیدا شود

این دختران در انگلستان مقام و منزلت مهمی دارند، آنها ضمن دعای خود از خدا خواستند پرنسس مارگارت بیش از این مجرد نباشد و شوهر کند.

حالا باید منتظر بود و دید که دعای آنها اجابت میشود یا نه؟!

چهار هزار لیره برای چند اطاق

گرانترین اجاره بها در دنیا متعلق بآپارتمانی است که مدیر هواپیمائی انگلستان در یکی از طبقات آن سکونت دارد برای این طبقه هر ماه دولت انگلستان مبلغ ۴ هزار لیره انگلیسی کرایه می‌پردازد تاسیس شود.

بانك نطفه!

«رالف لپ» متخصص معروف اتم در آمریکا ضمن یك کنفرانس گفت که اگر آمریکا مورد تعرض بمب اتم و هیدروژن قرار گیرد و مثلا یك بمب هیدروژن در آمریکا منفجر شود بالغ بر ۸۰ ملیون نفر نابود خواهند شد و در صورتی هم که عده‌ای جان سالم بدر برند عقیم شده و یا اگر صاحب طفل شوند بچه آنها ناقص بوده تندرستی و سلامتی نخواهد داشت.

وی گفت برای حفظ نسل آینده از خطر اتم و هیدروژن فقط یکراه میباشد که نطفه اشخاص تندرست سیزان زیادی جمع آوری شده با اصول علمی نگهداری شود تا در صورت بروز جنگ و از بین رفتن نسل توان از این نطفه با تلقیح مصنوعی نسل تندرستی بوجود آورد.

نامبرده سپس گفت: برای این امر بهتر است بانك نطفه مثل بانك خون

جدول کلمات متقاطع شماره ۷۳۹

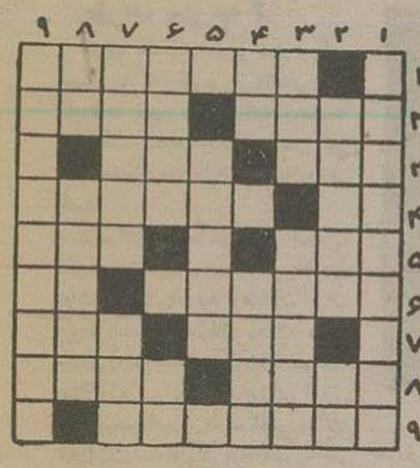

افقی: ۱ـ از عهود سیار سیار قدیمه ۲ـ تادلی می طپد در آن هست ـ عشقش غالباً کار را بر سوائی میکشد ۳ـ سنی از او گذشته است ـ برای پریدن بر میدارند ۴ـ میز شد و بجوش میآیند ـ اگر مریض نباشد تندرست هم نیست ۵ـ تکان خوردن شدید و مداوم ـ امید ۶ـ از معروفترین دون ژوان های قرن ـ نه زیاد و نه کم، کافر است ۷ـ هرچه منسوب به آن باشد، بی معنی و بی اساس است ـ نان بخه کرمانشاهی ۸ـ بالا رونده ـ لذیذترین نانها آنست که از زور آن تهیه شده باشد ۹ـ باجاره خواستن.

عمودی: ۱ـ ماجرای عشق ایشان از داستانهای پر هیجان عاشقانه است ۲ـ داغی در سینه دارد که بقول شاعر اگر بر کوه بگذارد بسنگ نفر باد آبدا ـ یکنوع بازی است ۳ـ قرمز ـ شاستگی ۴ـ شماهم روزگاری کشیده‌اید تا بدین قامت رسیده‌اید ـ بیهوده میکوشند فارسی آنرا عربی کنند ۵ـ عقاب بلندپرواز کرده که برسر آن پشه را هم تواند دید ۶ـ معروفترین گاو پیشانی سفید تاریخ ـ کنار و پهلو ۷ـ میگویند خوابگاه شیر نیز در آنجاست ـ گزافه گوی از آن بازبان کوهر میسازد ۸ـ طرف ـ کدامیك از دختران حواست که چنین نباشد؟ ۹ـ سینمای بهن و پر سروصدا و همین!

حل جدول شماره ۷۳۸

افقی: ۱ـ احد ـ متکلم ۲ـ روبند ـ تنه ۳ـ ۱۱ ـ ولو ـ کم ۴ـ لبلاب ۵ـ گرمه ـ لندن ۶ـ ساغری ۷ـ تل ـ روی ـ جاه ۸ـ ابد ـ رنگین ۹ـ نهفته ـ زره.

عمودی: ۱ـ ارانگوتان ۲ـ حوا ـ لبه ۳ـ دب ـ لمس ـ دف ۴ـ نوهاره ـ مدلل ـ غوره ۶ـ الو ـ ۷ـ کت ـ نر ـ کز ۸ـ لنك ـ حر ۹ـ مهمانخانه

آ ـ ۷۲۲۷۲

آگهی دانشکده فنی

دوره ششم کلاس درس آزاد مکانیك اتومبیل از روز یکشنبه ۲۸ مهرماه از ساعت پنج بعدازظهر در دانشکده فنی دایر خواهد شد داوطلبانی که لااقل دارای گواهینامه کامل دوره دبیرستان میباشند میتوانند تا روز پنجشنبه ۲۵ مهرماه نام خود را در دفتر دانشکده فنی ثبت نمایند.

آ ـ ۲۰۸۳۴ ۳ـ۱ رئیس دانشکده فنی

روغن موتور عقاب نشان قهرمان روغن های دنیاست

روغن موتور صد در صد خالص پیسیلو ایای عقاب نشان مخصوص انواع موتور ها دیزل آلمانی و بنزینی آمریکائی میباشد رانندگان باتجربه همیشه از روغن موتور پنسیلو ایای عقاب نشان استفاده میکنند.

نماینده انحصاری در ایران شرکت بارسهامی

مؤسسه علوم اداری ـ دانشکده حقوق

تعداد پانزده نفر دانشجو از بین دانشجویان برنامه های فوق لیسانس سالهای گذشته برای رشته تخصصی امور شهرداری

میپذیرد

دانشجویانی که دروس برنامه فوق لیسانس را باموفقیت گذرانیده و مایل بشرکت در این برنامه هستند می‌توانند در روزهای شنبه سیزدهم، یکشنبه چهاردهم دوشنبه پانزدهم مهرماه از ساعت ۸ صبح تا ظهر برای ثبت نام بدفتر امور دانشجویان در مؤسسه مراجعه نمایند.

داوطلبینی که سوابق تحصیلی آنها در مؤسسه بهتر و معدل نمره آنان بیشتر باشد حق تقدم خواهند داشت.

آ ـ ۲۰۷۶۴ ۳ـ۱

فردا اسب دوانی است

باشگاه سوارکاران عموم افراد خانواده‌های محترم را بتماشای مسابقه‌های اسب‌دوانی پائیز و شرکت در جوایز شرطبندی که هم فال و هم تماشا میباشد دعوت میکند.

میدانهای اسب‌دوانی در تمام دنیا بهترین تماشاگاه از تازه ترین لباس‌های مد روز میباشد بهمین مناسبت شرکت بانوان در تماشای مسابقه روز افزون است

از ۲٫۵ بعد از ظهر تا ساعت ۵ و نیم در جلالیه

آ ـ ۲۰۶۷۸

کلاس گلسازی نیلوفر

طبق آخرین متد و کسل از اول مهرماه ۳۶ برای علاقمندان آماده است

نشانی ـ خیابان شاه ـ بین چهارراه فردوسی و اردیبهشت مقابل عکاسخانه آیوازیان ـ گلسازی نیلوفر تلفن ۴۲۲۷۶

آ ۱۳۷۵۵ ۱۰ـ۱۰

تحصیل زبان روسی

در کلاسهای وابسته بانجمن روابط فرهنگی ایران با اتحاد جماهیر شوروی سوسیالیست

برای اطلاع از شرایط تحصیل و نام‌نویسی همه روزه (غیر از جمعه و شنبه) میتوان از ساعت ۴ تا ۸ عصر و روزهای جمعه از ساعت ۸ صبح تا ۱۲ (ظهر) بدفتر کلاسها مراجعه کرد.

معلمین آزموده زبان روسی هم، چنانچه واجد شرایط باشند، پذیرفته می‌شوند.

نشانی: خیابان شاه ـ نزدیك خیابان آقا شیخ هادی آ ـ ۱۵۰۷۵

کارخانه آجرسازی اقدام

بهترین آجر فشاری و آجر های روکار بسیار زیبا تهیه به‌قیمت نازل درموعد مقرر تحویل مینماید.

فروشگاه تلفن ۲۳۶۸۰ کارخانه تلفن ۲۹۸۰۴

آ ـ ۲۰۷۴۰

جناب آقای دکتر حسین خلیلی متخصص گوش، حلق و بینی

بعد از عمل لوزتین در یکی از بیمارستان‌ها مدت یك هفته از خون‌ریزی رگ بودم توجه و رسیدگی بموقع سرکار مرا از مرگ نجات داد بدینوسیله سپاسگذاری مینمایم

آ ـ ۲۰۸۰۸ حسین علاء

کتابهای درسی انگلیسی

دایرکت متد اول ۲۰ ریال. دوم ۲۵ ریال. سوم و چهارم ۴۰ ریال. پنجم ۴۵ ریال.

فونتیشن. دستور. فرهنگ. نامه‌نگاری

داستانهای ساده وغیره. دانش. خیابان سعدی

تلفن ۳۵۴۲۷ ۱۰ـ۶ آ ـ ۱۹۴۳۶

استادان محترم! فرهنگیان گرامی

منطق

تالیف مصطفی ستاریان لیسانسیه فلسفه و علوم تربیتی

باانشاء سلیس و ساده مخصوص دانشجویان دوره دوم متوسطه ازچاپ خارج شد.

بهاء ۲۰ ریال آ ـ ۲۰۶۱۴

آقای دکتر یحیی پویا استاد دانشگاه که برای شرکت

در کنگره خون‌شناسی باسلامبول عزیمت نموده بود از مسافرت مراجعت و مانند سابق از چهار تا هشت بعدازظهر از بیماران محترم پذیرائی مینماید

آ ـ ۱۵۰۵۱ ۲ـ۲

آ ـ ۲۰۷۴۶

آگهی مناقصه ساختمان یکباب درمانگاه سازمان بیمه های اجتماعی کارگران در خرمشهر

سازمان بیمه های اجتماعی کارگران استان ششم ساختمان یك دستگاه درمانگاه را در خرمشهر باشرائط زیر بمناقصه میگذارد:

۱ـ داوطلبان قبلا بشعبه سازمان در آبادان و خرمشهر باید مراجعه کرده باپرداخت یکهزار ریال نقشه ها و شرائط مشخصات و دفترچه واحد بها را اخذ و پس از اطلاع کامل پیشنهادهای خود را در دو پاکت الف و ب تنظیم و تسلیم نمایند.

۲ـ پیشنهاددهندگان باید مبلغ پنجاه هزار ریال وجه نقد در بانك ملی شعبه آبادان بحساب شماره ۸۱۴۲ و یا خرمشهر بحساب شماره ۳۱۹۲ و یا وجه نقد به صندوق شعب سازمان در خرمشهر و یا آبادان تودیع و قبض صندوق و یا رسید بانکی را ضمیمه پیشنهاد خود نمایند تا هرگاه برنده مناقصه از پیشنهاد خود عدول نماید سپرده بنفع سازمان ضبط گردد

پیشنهاددهندگان میتوانند بجای وجه نقد ضمین نامه بانکی از یکی از بانك های مجاز موعد سه ماه تهیه و تسلیم کنند.

۳ـ پیشنهاددهندگان باید دارای شرائط لازم و وسائل فنی بوده و سوابق ساختمانی داشته باشند و مدارك مربوط بصلاحیت خود را با ضمام قبض سپرده یا ضمانتنامه بانکی در پاکت الف بگذارند در پاکت ب پایان دفترچه واحد بها را امضا نموده و پیشنهاد خود را با تعیین چند درصد تخفیف با اضافه بطور واضح و روشن بنویسند. روز تشکیل کمیسیون قبلا پاکت های الف بازو پس از احراز صلاحیت پیشنهاددهندگان پاکتهای ب مفتوح خواهد شد

۴ـ برنده مناقصه باید برای حسن انجام کارها و اجرای تعهدات قرارداد صدی پنج بهای کل کار را بعنوان وجه الضمان نقد و یا تضمین بانکی بمدتی که سازمان تعیین نماید بحساب سازمان منظور و قبض رسید بانکی دریافت و سازمان تسلیم نماید قبل از عقد قرارداد و یا سپردن تضمین حسن انجام کار از طرف برنده درجه اول مناقصه سپرده نفر دوم مسترد نخواهد شد تا چنانچه نفر اول از انجام معامله خودداری نمود با نفر دوم قرارداد منعقد شود بدیهی است در صورت امتناع نفر دوم از انجام معامله سپرده او نیز بسود سازمان ضبط خواهد گردید

سازمان پس از وصول رسید وجه الضمان و مبادله قرارداد و شروع بکار مبلغ سپرده اولیه را مسترد خواهد نمود

۵ـ پرداخت هزینه درج آگهی و مالیات و عوارض و هر نوع هزینه دیگر بعهده برنده مناقصه است.

۶ـ پیشنهادهای واصله باید بنحوی که در برگ شرائط قید شده است بدفتر شعب سازمان در خرمشهر و یا آبادان تسلیم و رسید دریافت شود.

۷ـ مهلت برای قبول درخواست‌ها حداکثر تا آخر وقت اداری روز آخر مهرماه ۱۳۳۶ خواهد بود و پیشنهادهای مبهم و مخدوش و یا پیشنهادهائی که خلاف دستور سازمان و شرائط معامله تنظیم شده باشد و یا دیرتر از موعد مقرر برسد ترتیب اثر داده نمیشود.

۸ـ سازمان بیمه های اجتماعی مجاز است تا میزان ۲۵ ر. کل کار را کسر و یا اضافه کند. اضافه یا کسر بر مبنای قرارداد تنظیم و محاسبه خواهد شد

۹ـ پیشنهادها روز یکشنبه پنجم آبان ساعت ده صبح باز میشود. حضور پیشنهاددهندگان در جلسه آزاد و تغییر پیشنهاد و یا پیشنهاد حضوری پذیرفته نمی شود و سازمان در قبول و یا رد یك یا کلیه پیشنهادها مختار است

سرپرستی سازمان بیمه های اجتماعی کارگران استان ششم

آ ـ ۲۰۳۷۶ ۳ـ۱

۲۰ هزار نفر طواف تهران چه میکنند و چه میگویند ؟

مناظری از زندگی صنف طواف و تاریخچه جالبی از سرگذشت آنها

طواف یعنی چه ؟

طواف یك کلمه عربی است وبکسی میگویند که برای فروش کالاهای خود دورزند یعنی طواف کند وبعضی‌ها هم طواف راتحاف میگویند یعنی کسی که تحفه میدهد امادرستش همان طواف است.

درایران مخصوصاً درتهران اززمان های قدیم طواف بوده ومسافرین خارجی مانندشاردن ونادرنیه ازطوافان ایران یادکرده‌اند وگاه ازقال ومقال وسرو صدای آن‌ها شکایت کرده‌اند طوافان چنان که میدانیم هر کدام برای فروش کالاهای خود اشعاری دارند که مردم با آن آشنا هستند، مثلا، کرم وداغه لبو دیا گل انارهندونه وامثال آن که مشهورترین این شعارها مربوط به ذرت بوده است که مشتریان خردسال بآن علاقه دارند ازاین قرار:

بدو بیا نقلت بدم- نقل نیابونت بدم- پیاله وپیمانت بدم - ذرت بوداده

درزمان حکومت وزیر نظام (دوره ناصرالدین شاه) مردم ازدست طوافان و دوره گردان شکایت کردند که اینها با داد وفریاد خودبچه‌هارا بجان پدر و مادرها میاندازند واز طرف حکومت تهران قدغن شد که جان دادتر نزنند وبی سروصدا از کوچه‌ها بگذرند بعضی ازطوافان در ساعت معین حرکت می کنند و بقدری وقت آنها دقیق است که مردم قدیم تهران باآمدورفت آن‌ها ساعت شماری میکردند مثلا درزمستان‌ها سیراب فروش سه بعداز ظهر حرکت میکرد وآخرین صدای او درساعت نه بعداز ظهر بلند میشد.

یکدسته دیگر ازطوافان فقط دردهات حرکت میکنند این طوافها را پیله ورمی‌نامند پیله‌وران کالاهای خود را با چاریاو گاه هم روی دوش دردهات میگردانند و بجای پول جنس دریافت می کنند یعنی همان اقتصاد وستائی که تبدیل جنس به جنس است هنوز درمیان پیله‌وران معمول میباشد.

بعضی ازپیله‌وران وطوافان بامشتریان خودقراری دارند که تمام فصل بآنها جنس می‌فروشند وآخر فصل پول خودرا یك جامیگیرند وازآن جمله یخ فروشها و فروشندگان تره بار و همچنین فروشندگان صابون اینطور معامله می کنند.

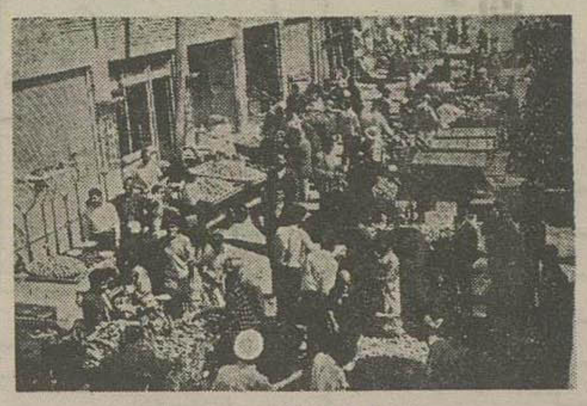

از همه رنگ: ...

جنجال اخیر

چندروز قبل شهرداری تهران طی اعلامیه‌ای توقف طوافها و چرخداران رادرنقاط مختلف ممنوع واعلام کرد که طوافها بایددر مکان‌هائی که بوسیله شهرداری تعیین میشود بکار مشغول گردندوهر روز در یك گوشه شهر اجتماع نموده وبازار تشکیل دهند

این تصمیم مشکل بزرگی ایجاد نمود عده زیادی ازطوافها از رفتن به محل تعیین‌شده خودداری کردند ودر مقابل شهرداری تجمع نمودندوحتی بمقامات صالحه ازاین دستور شهرداری شکایت کردندوهنوزهم این ماجرا خاتمه نیافته ودنباله دارد.

طوافها باکاسبهای بی دکان ودست‌فروشان جمعیتی بالغ بر بیست هزار نفررا تشکیل میدهند که علاوه بر اینکه نقش مهمی رادررفع احتیاجات عمومی اهالی تهران بعهده دارندمخارج زندگی چندین هزار خانواده ساکنین تهران را از این راه تامین مینمایندو اصولا فروش این عده باعث تعادل قیمت‌ها میگردد شهرداری تهران معتقد است که کسب این اشخاص درخیابانها بطور نامنظم براثر کثرت عده وازدحام کار عبور ومرور مردم رامشکل کرده وخیابان هارا ازریخت انداخته است

همانطور که گفته شد این اشخاص بواسطه نداشتن کرایه دکان ومخارجیکه داشتن دکان ایجاب میکند اجناس را بقیمتی عرضه میکنند که نسبت بقیمت اجناس مشابه درمغازه‌ها دارای تنزل محسوسی است ومردم نیز تاسرحد امکان احتیاجات خودرا ازاین فروشندگان تامین می نمایند

در معرض خطر

درنتیجه تصمیم اخیر طواف‌ها خودرا بیشتر ازسایر فروشندگان در معرض خطر میبینند. چون اجناسی که طوافها عرضه میکنند اغلب میوه‌جات وباسبزی فصل است که اگر بفروش نرسد بزودی خراب میشود و باعث خسران صاحب آن میگردد عده‌ای از این اشخاص اجناس خودرا درچرخهائی میریزند ودرخیابانها براه میافتند ویا اغلب درمحل معینی که بیشتر محل رفت آمدمردم است میایستند.

اشکالات کار

طوافها نیز در کسب خود دچار مشکلات فراوانی هستند. فروش نرفتن جنس، ناچوراز آب درآمدن اجناسی که از «میدان» بآنها تحویل میشوداز مسائلی است که باید بحل آن موفق شوندچه سرمایه این فروشندگان ناچیز وهیچوقت ازدویست تومان تجاوز نمیکندواگر روزی جنس بفروش نرسید «مایه» درخطر میافتاد.

طواف یا «وردستش» میباست صبح زود خودرا بمیدان برساند ودر صورتیکه پیش «میدان دار» اعتباری داشته باشد جنس را بطور نسیه و درغیر اینصورت باپول نقد خریداری کند و سرعت بمحل کار آورده ودرچرخی که آماده است بریزد وعرضه کند.

فروختن یا بفروش نرفتن جنس ارتباطی به (بارفروش) ندارد واو شب پول خود را مطالبه میکند . وای بآن وقتی که طواف بدشانسی بر اثر خرابی جنس یاعلل دیگر شب موفق بپرداخت دیون خود نشودچون اگر ۲ بار این «بدحسابی» تکرار شد، باردیگر که برای دریافت جنس بمیدان میرود، قیمتی باو پیشنهاد میشود که قادر بخرید نخواهد شد و در نتیجه روزی را بی درآمد و شب را بی شام بسر خواهند برد.

طوافها چه میگویند؟

وقتی که بدرددل این عده گوش دهید میبینید که بی حق نیستند با طوافی بنام سیدحسن طباطبائی که سابق درخیابان فردوسی میوه می‌فروخت و اکنون بی کار است صحبت میکردم میگفت:

ازوقتی که دستور شهرداری اجرا شده ساط کاسبی‌ام درهم ریخته است من باید زن وسه فرزند وخواهر ومادرم رانان بدهم شما فقط حساب کنید که باید ماهی ۷۰ تومان کرایه خانه بدهم درصورتیکه درآمد خالص من وسایر همکارانم ازروزی ۵۰ تا ۷۰ ریال تجاوز نمیکند واین درآمد روزهائی است که تمام «بار» رانفروشیم وازروزهائی که باید همین قدر ضرر کنیم حرفی نمیزنم

هرروز ساعت ۳ باخوشحالی بمیدان میروم وبامید کسب چه شادیها میکنم و پس از آنکه تاظهر برای فروش تلاش میکنم ماتم میگیرم که هنوز بار بفروش نرفته وشب موقعی که نوبت پول دادن ببارفروش میرسد بگر به میافتم خلاصه کسب مادراین سه کلمه خلاصه شده است :

صبح شادی ، ظهر ماتم شب گریه

ازطواف دیگری که سابق درمیدان شهنازمی ایستاد نظرش رادرباره تصمیم اخیر شهرداری پرسیدم بالحن مصیبت زده‌ای جواب داد:

آقاخودتون انصاف بدید جنس ماازجنس مغازه‌ها بهتره، قیمتش هم ارزونتره اگرما کمکی بمردم نباشیم ضرری براشون نداریم.

ازاو پرسیدم که باتشکیل بازارسیار ماز هم شما میتوانید آزادانه بکسب خود ادامه دهید جواب داد:

ای آقاوقتی که من یك چرخ گلابی بارمیکنم ومقابل راهی که مثلا فلان اداره درآنجاست می ایستم مسلماعده زیادی بادیدن این میوه‌ها میرسند چند کیلوئی بخرم وبرای منزل ببرم ولی وقتی من یك کیلومتر دورتر ایستاده باشم مشتری فکر میکند ای بابا کی یك فرسخ راه میرود تابازار سیار برسد میرم چندقران گرانتر ازمغازه پهلوی منزلم میخرم!

پرسیدم درآمد شما چقدر است؟

گفت حالا که هیچی امادرآن روزها روزی پنج شش تومانی داشتیم شما خودتون حساب کنید که چقدر برایم میماند .

روزی یکتومان کرایه چرخ شبی یکتومان کرایه چراغ ویك تومان هم پول پاکت وحداقل روزی ۱۵ ریال هم «خرج ضروری !» داریم وماینها خرج صبحانه وناهارم را که باید خارج ازمنزل بخورم اضافه کنید تاببینید شب باید چقدر برای مخارج زن وبچه‌ام ببرم.

نظر یك بانوی خانه‌دار

موقعی که درمیدان ژاله درجستجوی طوافهائی بودم که محل کارشان آنجا بودچشمم بخانم مسنی افتاد که سبد بزرگی دردست داشت .

حدس زدم که اوهم مانندمن درپی آنها می گردد .

بی مناسبت ندیدم که نظر اوراهم راجع بتصمیم شهرداری بپرسم وقتی فهمید برای چه سئوال میکنم گفت :

واله این تصمیم برای ما خانه‌دارها نفعی ندارد چون من الان سرگردانم که آنها کجارفته‌اند وسوادهم ندارم که از روی روزنامه‌ها برنامه بازارسیاررا بخانم حالا مجبورم به دکان دم منزل برگردم و بادمجان وخیاروانگور وگوجه فرنگی امروزم را باقیمت گرونتری بخرم.

چکار کنم ایم قوز بالاقوز شده است

باید اقرار کرد که اگرچه شهرداری درادعای خودمبنی برسد معبر کردن وبدمنظره کردن شهر بوسیله این عده تاحدی صادق است ولی جلوگیری از کسب وکار آنها نه تنها ازلحاظ هزینه زندگی تاثیر فراوانی بروی مردم تهران مینماید بلکه زندگی چندین هزار خانواده را که بوسیله این اشخاص تامین می‌شود دچار مشکل فراوانی می کنند.

منظره‌ای از سد معبر !

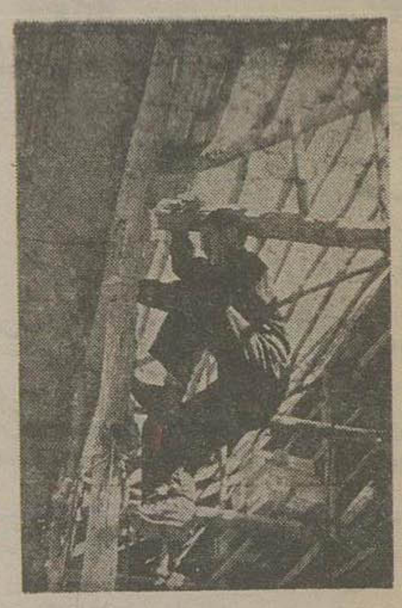

چنان زدم بساطش پشت‌پائی ... که هر خاشاك آن افتاده جائی

غذای لذیذ برای همیشه ...

با مصرف روغن نباتی دالدا غذای شما خوشمزه‌تر ولذیذتر میشود . دالدا بغذا عطر طبیعی میدهد بدون اینکه غذا بوی آن را بگیرد . بهمین جهت همیشه دالدا مصرف نمائید . دالدا باخالص‌ترین روغنهای نباتی ساخته میشود . و دارای ویتامینهای (آ) و (د) میباشد که خاصیت غذائی فوق العاده‌ای بخوراکی‌های شما میدهد .

توجه داشته باشید که دالدا چه درزمستان وچه درتابستان سهل الهضم است . برای آنکه غذای مقوی میل کرده باشید ازهمین امروز دالدا وانامپاتی مصرف کنید

نماینده انحصاری درایران : شرکت سهامی پرسینه

خیابان شاهرضا - ساختمان ایران وغرب - تلفن ۴۲۳۰۷

۱۴۴۹-۹ر۷ر۳۶

آگهی افراز

بتاریخ ۸ر۷ر۳۶ پیرو آگهی مندرجه درروزنامه اطلاعات موضوع دعوی آقایان محمدعلی اقبال و محمدقاضی سعیدی بوکالت ازطرف آقای حسین‌علی قائم مقامی متولی موقوفه مرحوم میرزا علی قائم‌مقام وبانو اقدس کاتوزیان بطرفیت بانوان منصوره اقدس فخرالتاج واحترام وفاطمه وبلقیس (عصمت عیال) وآقایان رحیم ومحمد وجلال اخوان وربابه تبریزیان وراث مرحوم حاجی محمدحسن اخوان وآقایان رفیع وحسن‌علی قائم‌مقامی و بانو عفت‌الملوك امیرمعزی واشرف‌الملوك قائم‌مقام اولادان مرحوم میرزا شفیع خان محقق‌السلطان وبانو فاطمه عیال مرحوم نامبرده ورضا رعیت‌خواه مشرح پرونده شماره ۱ر۳۵-۱۱۲۸ خواسته افراز پلاك شماره ۷ر۲۰۵۳ بخش ۷ تهران که آقای مهندس عباسعلی محبی بسمت کارشناس انتخاب گردیده بود وکارشناس مذکور نقشه ونظریه خود را بدادگاه تقدیم وبپوست پرونده امر می باشد لذا مراتب بدین وسیله بنامبردگان بالا اعلام میگردد چنانچه اعتراضی نسبت به نقشه ونظریه کارشناس منتخبه دارند ظرف مدت یکهفته از تاریخ نشر آگهی بدادگاه تقدیم وضمنا متذکر میگردد که برای روز پنجم آبانماه ۱۳۳۶ ساعت یازده ونیم صبح جهت استقراع تعیین وقت گردیده مراتب بنامبردگان دربالا اعلام که درروز وساعت مقرر برای استقراع وتعیین سهام دردادگاه شعبه اول بخش تهران حاضر وباوکیل ثابت الوکاله خود رامعرفی والا بتقاضای خواهان هارسیدگی آغاز واقدام شایسته معمول خواهد گردید وچنانچه بعدا ابلاغی بوسیله آگهی لازم باشد یك نوبت ومدت آن دهروز خواهد بود.

مدیر دفتر شعبه اول دادگاه بخش تهران

ابوالقاسم سرمد

آ-۱۵۰۹۳-۳

قهوه خالص

برای اطمینان خاطر مصرف کنندگان انواع قهوه ترك وقهوه فرانسه حضورا آسیاده تحویل میگردد

شرکت تعاونی مصرف ارتش

آ-۲۰۲۴۸-۱-۳

عدالت اجرا میشود

بقلم ژان مرکز — ترجمه ا-پ

- ۴ -

-خلاصه یعنی باگلوله خلاص! اسبها راوقتی زخمی میشوند میکشند حتی آنهائی را که تیر باران میکنند بایك گلوله توی مغزشان خلاص میکنند. اینعمل راازروی رحم ومروت میکنند... اما آنهائی که نه اسب هستند ونه تیر باران شده ازقرار معلوم بایدصبر کنند تاخودشان بهرزحمتی هست نفس آخررا بکشند یعنی این حرفی است که پروفسور «دوبوا» میزد!

صاحب کافه «رواسولی» با نگرانی گفت:

-همین عبارت گفت؟

-بایك کمی طول وتفصیل وآب وتاب:

فلیکس قیافه خندان همیشگی خودرا باز یافت دست رانجای ریش زبرچانه گذاشت وسینه صاف کرد .

- آقای رئیس دادگاه ، آقایان اعضاء هیئت منصفه .. ما نمیتوانیم سرطان رامعالجه کنیم. ولی سعی می کنیم تاحدود توانائی مرك سرطانیها را بتاخیر بیندازیم!

صندوقدار باتبسم گفت .

-شوخی میکنید مسیو فلیکس!

لیلی مداخله کرد.

-باور کنید راست میگوید. پروفسور همین حرفها را مزه البته کلماتش قلمبه سلمبه بود. ازبزرگی فکر آدم حرف میزد ومیگفت که ممکن است معجزه‌ای بشود.

فلیکس که هنوز حرکات وجملات پروفسور رانقلید می کرد ادامه داد:

کشتن، حتی باملایمت بازقتل نفس است. شرف وسربلندی‌ها ازاینست که هیچوقت دربرابر مرض تسلیم نمیشویم! علم طب همزبان باقانون گذار ومذهب مسیح کشتن مریض غیرقابل علاج رامنع میکند!

«فلیکس» خیلی خوب ادای یك پروفسوررا درمیآورد. دوسرباز که کناربار مشروب میخوردند زیر خنده زدند.

«لاروش» گفت :

-روبهمرفته این زن اگر بمردش آمپول زده که زیاددرد نکشد بنظر من زن بدی نیست حتی میشود گفت خیلی شجاع است

لیلی گفت:

-مخصوصا اینکه خود مریض ازاوخواهش کرده است فلیکس بگو که تبرئه‌اش میکنی یانه!

دراینموقع دومشتری تازه واردشدند فلیکس بااشاره لیلی رادعوت بسکوت کردوبطرف آنها رفت که ببیند چه میل دارند

مادام «میشو» صندوقدار ، نگاهی ساعت دیواری انداخت چیزی بتعطیل کارگاهها نمانده بوداماتا آنموقع کافه آرام وخلوت میماند بطرف لیلی خم شدوپرسید:

- مرخصی دارید، لیلی؟

لیلی جواب داد:

-نه، امروز اجازه گرفته بودم که بروم فلیکس را دردادگاه ببینم

-بگو ببینم کی عروسی میکنید؟

-گمان نمیکنم باین زودیها باشد

این ماجراماهها بودادامه داشت. پدرومادر «لیلی» بهیچوجه زیر بار این عروسی نمیرفتند دامادشان یك کارسون کافه باشد؟ خدا نصیب نکند! فلیکس ولیلی ناچار بطور پنهانی یکدیگررا میدیدند وگاهی بگردش یاسینما میرفتند

ازبعدازظهر ، چون لیلی دیده بود که «فلیکس» تقریبا محاکمه را اداره میکند فکری بخاطرش راه یافته بود... اگر میتوانست پدرومادرش راتماشای دادگاه ببرد ! اگر پدر ومادرش موفق میشدند فلیکس را یکبار درعین عظمت وقدرت «آقای عضو پنجم هیئت منصفه» ببینند آیا باز با عروسی آنها مخالفت می کردند ؟ ...

موضوع را بامادام «میشو» صندوقدار کافه درمیان گذاشت وبعد پرسید:

-عقیده شما چیست، مادام «میشو»

صندوقدار جواب داد :

-هیچ بعید نیست. درصورتیکه وقتی خوب فکر کنیم شغل پیشخدمتی کافه خیلی بیشتر ازعضو هیئت منصفه آینده دارد !

فلیکس که بطرف صندوق میآمد قسمت آخر جمله راشنیده بود تبسمی برلب آورد و گفت :

یکروز بآدم میگویند : شما عضو هیئت منصفه هستید قرعه باسم شما در آمده ... همه مشتریها میخندند مثل اینکه دریك لاطاری یك سینه بندزنانه بمن افتاده باشد . درصورتیکه محاکمه کردن مردم شوخی نیست افقط نمیدانم آیا من لایق اینکار هستم یانه !

لیلی که نتوبه خودشناسنگی او کمال اطمینان راداشت مخصوصا ازوقتی که دیده بود بابلند کردن انگشت پروفسور « لیموزن » راجلوی میز دادگاه برگردانده است گفت .

- خاطرجمع باش توازهمه بهتر میفهمی وحواست جمع تراست! میدانم اگر پاپاومامان تراپشت میزدادگاه میدیدند می فهمیدند که «فلیکس» من یك آدم حسابی است.

فلیکس قیافه متواضع کسی رابخود گرفته بود که جزانجام وظیفه کاری نمیکند .

- ازبخت بدپدرومادرت مراجزپشت بارکافه نمیتوانند مجسم کنند!

لیلی فکر کرد که موقع برای ابراز فکری که بخاطرش رسیده بود مناسب است .

-اگر میتوانستی دوتاکارت تهیه کنی من دعوتشان میکردم بیایند ترا ببینند. میخواهی فردا پدرومادرم را همراه بیاورم ؟

موضوع خیلی مهم بود حتی شایداز مجرمیت بابیگناهی «السالوندنشتاین» مهم‌تر بود .

فلیکس درحالیکه مشروب مشتریها راآماده میکرد بفکر فرورفت.

عاقبت سربلند کرد وگفت :

-چه ضرری دارد؟

-میتوانی کارت بگیری ؟

فلیکس تبسمی برلب آورد:

- خصه کارت رانخور. رئیس دادگاه خواهش مرا ردنمیکند.

ریتال گفت:

-بگو ببینم! توی این محاکمه یك موضوع ارث ومیراث نیست؟

لیلی جواب داد:

-سی وپنج میلیون

کاودار تنومند ازتعجب سوتی کشیدو گفت :

این آمپول خیلی قیمت دارد! پس باین زنك بدنمیگذرد!

فصل سوم

«ژان لوك فلاوبه» آهسته بطرف خانه‌اش برمیگشت.

درجیب پالتوی خودبرجستگی دفترچه یادداشتش رااحساس میکرد. مرددقیق وملاحظه کاری بودواین جلسه دادگاه خاطرش راآشفته کرده بود. متهمه «السالوندنشتاین» هیچ مذهبی! داشت خودش این نکته راگفته بود. ولی درگفته هایش صادق بنظرمی رسیدوحتی چندبار دراین جلسه دادگاه اورا متاثر کرده بود.

شهادتهای ضدونقیض پروفسور «دوبوا» وپروفسور «لیموزن» ناآشفتگی خاطر او کمك کرده بود: یکی ازآنها نظر میداد که «ودرمون» میتوانست مدتی دیگر زندگی کند، دیگری معتقد بود که بیمار ازدست رفته بود.

این نامهٔ بیمارهم عجیب بود. «مورس ودرمون» دراین نامه که تاریخ دوسال قبل راداشت ازمحبوبه‌اش عاجزانه تقاضا کرده بود که وقتی اوراگرفتار دردو رنج فوق طاقتی دید مقدار تزریق مرفین رازیاد کند وبزندگیش خاتمه بدهد...

وقتی مردی چنین نامه‌ای مینویسد بایدواقعا حداعلای دردورنج رسیده باشد...

«السالوندنشتاین» ازدوسال بادقیقا ۲۲ ماه برای دست زدن باقدامی که بخاطر آن محاکمه مشدصبر کرده بود..

آیا اینهم جنایتی مثل سایرجنایات بود؟ خوب بازشتی اینعمل راچه کسی میتوانست تشخیص دهد؟

اززیر طاقی ورودی چایخانه‌اش گذشت ودست بگریبان باندیشه‌های دورودراز خود وارد کارگاه شد.

«رائول» سرماشین صحافی مشغول کار بود «امیل» حروفچین چایخانه هم مشغول چیدن حروف یك اعلامیه مذهبی بود. پشت شیشه های بزرك دفتر، مادرزن «فلاوبه» بتلفن جواب میداد ..

«ژان لوك فلاوبه» وقتی خودرا درمحل کارو خانه خودش یافت احساس آرامش کرد. ولی بدبختی این بود که درخانه خودش هم بانوع دیگری گرفتاری دست بگریبان بود.

خبرنگاران ما از شهرستانها اطلاع میدهند

شهر بی تلفن

خبر نگارما از زاهدان مینویسد باینکه شهرستان زاهدان مرکز بلوچستان واز مناطق مهم تجارتی کشور است معهذا فاقد تلفن شهری است و بازرگانان از این لحاظ سخت در مضیقه قرار دارند امکانش از طرف وزارت پست و تلگراف در این باره فکری بشود.

وصول مالیاتها

خبر نگارما از رامهرمز مینویسد. از بدو ورود آقای اردشیر شریفی رئیس دارائی جدید رامهرمز نسبت بوصول مالیاتهای عقب افتاده وپیشرفت امور اداری آن اداره اقدامات مفید ومهمی بعمل آمده است.

فرماندار کل بنادر جنوب بخبر نگارما گفت

در بندر عباس یک فرودگاه مجهز احداث میشود

بزودی تمام خیابانهای بندعباس اسفالت خواهد شد

برای توسعه شبکه برق وتامین آب آشامیدنی اهالی برنامه‌ای داریم

در سراسر مناطق بنادر جنوب امنیت کامل برقرار است

آقای شاه حسینی

خبر نگارما در بندرعباس مینویسد: چندروز قبل با آقای محمود شاه حسینی فرماندار کل بنادر جنوب که اخیرا وارد بندرعباس شده است درباره برنامه های اصلاحی وعمرانی که برای بهبود وضع بندرعباس وسایر بنادر جنوب در دست دارد مصاحبه‌ای بعمل آوردم که مختصر آن در زیر بنظر خوانندگان محترم میرسد آقای شاه حسینی در جواب سئوالات اینجانب اظهار داشت من باتوجه بمقتضیات زندگی مردم بنادر جنوب و امکاناتی که درحال حاضر برای اجرای پروژه‌های عمرانی واصلاحی در اختیار دارم برنامه‌ای بشرح زیر تهیه وبتدریج اجرا مینمایم.

اسفالت خیابانهای شهر بندرعباس بزودی شروع میشود وبدون وقفه تاخاتمه عملیات، ادامه خواهد داشت.

همچنین برای ایجاد یک فرودگاه مدرن ومجهز در بندرعباس شرکت «لیچفیلد» دستور داده شده که مهندسین خود را برای انجام عملیات نقشه برداری بمحلی که جهت فرودگاه در نظر گرفته شده است اعزام دارد تا هرچه زودتر شروع بکار کنند

ضمناً بمنظور توسعه شبکه برق شهر تصمیم گرفته شده که با کمک سازمان برنامه کارخانه ناقص برق فعلی از سهامداران آن خریداری وپس از تکمیل لوازم آن شهرداری تحویل داده شود آقای شاه حسینی اضافه کرد چون وضع آب آشامیدنی بندرعباس خوب نیست برای رفع این مشکل در نظر است تا استفاده از منبع یکمیلیون وهشتصد هزار ریال مرحمتی اعلیحضرت همایونی و کمک سازمان برنامه، شهرداری برای تامین آب آشامیدنی اهالی اقدامات موثری انجام دهد، آقای فرماندار کل بنادر گفت ضمنا مذاکراتی بمنظور جلوگیری از قاچاق قند وشکر وپائین آوردن قیمت آن با مقامات وزارت کشور ووزارت اقتصاد وگمرکات صورت گرفته که در آینده نزدیک نتیجه آن معلوم خواهد شد آقای شاه حسینی در خاتمه افزود که فرمانداری با قدرت کامل در حفظ امنیت وآسایش اهالی وطرد عناصر اخلالگر خواهد کوشید ودرحال حاضر کلیه کسانیکه بعناوین مختلفه در خارج از شهر دست بسرقت وغارت میزنند بوسیله مامورین انتظامی دستگیر وزندانی شده‌اند

تلفن خودکار بابل

محل ساختمان مرکز تلفن خودکار تعیین گردید

خبر نگار ما از بابل مینویسد: چندروز قبل از طرف وزارت پست و تلگراف دو نفر مهندس که یکی از آنها آلمانی ودیگری ایرانی بود بمنظور بازدید وانتخاب محلی برای ساختمان مرکز تلفن خودکار وارد بابل شدند.

مهندسین مزبور ضمن اقامت خود از چند قطعه زمین مناسب بازدید نمودند وپس از تهیه نقشه لازم بتهران مراجعت نمودند.

بقرار اطلاع بزودی پس از تصویب نقشه مزبور مقدمات ساختمان مرکز تلفن خودکار بابل شروع خواهد شد.

جنگ ارباب و نوکر

در این زدوخورد ارباب بقتل رسید

خبر نگارما از صومعه‌سرا گزارش میدهد: چند روز قبل در «جبر محله» از توابع کسما بعلت اختلافات خصوصی بین «غلام آجان کلی» ونوکرش «رحمت بخش» نزاعی در گرفت در این زدوخورد، طرفین ناچاقو بجان هم افتاده یکدیگر را سختی مجروح کردند مامورین ژاندارمری پس از اطلاع بمحل واقعه رسیده وهر دو نفر را دستگیر کردند چون جراحات وارده بهر دو طرف شدید بود مامورین آنها را بنه بهداری صومعه‌سرا آوردند ولی بعلت نبودن رئیس بهداری ووسائل مجروحین را برشت بردند ودر بیمارستان بستری کردند لکن غلام آن جا کلی بعلت شدت جراحات وارده درگذشت ولی رحمت بخشی که ارباب خود را بقتل رسانده فعلا در بیمارستان بستری است.

ارثیه شوم

بانو «راطیه» پس از آنکه شوهرش مرد وپسر شوهرش «علی» نیز یکشاهی بنام سهم‌الارث برایش باقی نگذاشت تصمیم گرفت مردانه از ده مسکونی خویش «هرات بر» شهسوار رفته و از طریق اداری نایسری بغماگر خود را محکوم کند.

علی ابتدا «راطیه» را مسخره میکرد ولی بعد که فعالیتهای اورا خطرناک تشخیص داد شبانه باتفاق دوستش «کربم» بسراغ زن پدرش رفت واول اورا بقتل رسانید وسپس جسدش را در آتش سوزانید تا بمردم دهوانمود کند که وی هنگام کار ناگهان آتش گرفته ومرده است.

اما قضیه بنظر اهالی مشکوک آمد وپس از گزارش جریان بشهوار وورود مامورین ونبش قبر، علی وکریم باتهام قتل زندانی شدند.

اینک معلوم نیست که این ارثیه شوم که تاکنون یکنفر را در دل خاک مدفون نموده ودونفر را روانه زندان کرده است بچه کسی تعلق خواهد گرفت.

لوله کشی آب خرمشهر افتتاح شد

واز دو روز قبل اهالی این شهر از آب تصفیه شده استفاده میکنند

استاندار خوزستان در مراسمی که باین مناسبت برپا شده بود گفت:

ساختمان پل (خرمشهر - آبادان) بدون کمک سازمان برنامه شروع میشود

دو جاده شوسه اهواز وخرمشهر مرمت میگردد و بیمارستان خمبه توسعه مییابد

خبر نگارما در خرمشهر طی گزارشی اطلاع میدهد: دوروز قبل آقای صمصام استاندار خوزستان بمنظور افتتاح لوله کشی آب مشروب خرمشهر با هواپیما وارد آبادان شد وسپس باتفاق آقایان روسای دوایر دولتی وشرکت ملی نفت که در فرودگاه آبادان از وی استقبال نموده بودند عازم خرمشهر شد.

آقای صمصام پس از ورود بخرمشهر مستقیما به «خمبه» محل تصفیه آب عزیمت نمودند

در این محل ابتدا آقای فرماندار خرمشهر از طرف اهالی شهرستان ودو همراهان خبر مقدم گفت وآقای استاندار تقاضا نمودند که لوله کشی آب شهر را افتتاح نمایند.

سپس آقای استاندار پشت میکرفون قرار گرفت واظهار داشت:

خرمشهر بعلت موقعیت خاص جغرافیائی خویش یکی از بنادر معظم کشور ما و خاورمیانه است وجا دارد که ما برای آبادانی این بندر بزرگ بیش از این کوشش کنیم.

استانداری خوزستان برای بهبود وضع این بندر بزرگ چهار برنامه نسبتا مهم ومفید طرح کرده است که نخستین برنامه آن یعنی لوله کشی آب بمرحله عمل درآمده وچند دقیقه دیگر تمام ساکنین خرمشهر از آب تصفیه شده که در لوله هاجریان خواهد یافت استفاده خواهند کرد.

برنامه دوم ما ساختمان پل «خرمشهر - آبادان» میباشد که ایندو بندر بزرگ را بیکدیگر متصل خواهد کرد برای تسریع در کار ساختمان پل استانداری مستقیما وبدون استفاده از کمک سازمان برنامه اقدام خواهد کرد وتا دوماه دیگر آگهی مناقصه ساختمان پل منتشر خواهد شد.

سومین وچهارمین طرح عمرانی ما مرمت واصلاح راه شوسه اهواز وخرمشهر و تکمیل و توسعه بیمارستان بزرگ «خمبه» میباشد.

دراینموقع آقای استاندار شیرآب را درمیان کف زدنهای حضار بنام اعلیحضرت همایونی باز نموده وبلافاصله آب تصفیه شده در لوله هاجریان یافت تاعموم مردم از آن استفاده کنند پس ازخاتمه مراسم مزبور آقای استاندار باتفاق همراهان به آبادان مراجعت نمود واز آنجا باهواپیما بصوب اهواز عزیمت کرد.

گلدسته آرامگاه شاه نعمت الله ولی

از طرف اداره اوقاف تعمیر میشود

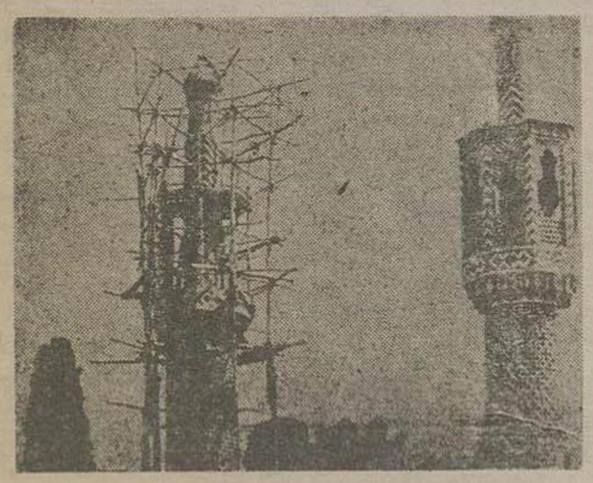

خبر نگارما از کرمان مینویسد. از چندی قبل اداره اوقاف مشغول تعمیر یکی از گلدسته‌های مزار شاه نعمت الله ولی شده که از مدتی قبل شکست برداشته بود در حال حاضر تعداد زیادی بنا وکارگر مشغول کار میباشند

گلدسته‌های آرامگاه شاه نعمت الله ولی علاوه بر زیبائی وآثار هنری وتاریخی بلندترین بناهای تاریخی ایران میباشند و در عهد قاجاریه وحکومت وکیل الملک در کرمان ساخته شده است.

در عکس فوق گلدسته‌ای که اخیرا تحت تعمیر قرار گرفته دیده میشود.

رئیس فرهنگ قم بخبر نگارما گفت:

در سال تحصیلی جدید چندین آموزشگاه ملی افتتاح شده است

فرهنگ قم عقب مانده وبودجه آن کافی نیست

قرار است از محل صدی پنج شهرداری دو آموزشگاه ساخته شود

خبر نگارما از قم مینویسد: آقای داورپناه که اخیراً بریاست فرهنگ قم منصوب شده است درباره وضع تحصیلی سال ۱۳۳۶-۱۳۳۷ شهرستان قم اطلاعات زیر را در اختیار اینجانب گذاشت: درسال تحصیلی جدید سه کلاس ششم، ریاضی وادبی و یک کلاس چهارم در دبیرستانهای دخترانه و پنج کلاس جدید در دبیرستان صدوق ودو کلاس در دبستان فیضی دائر شده است.

علاوه بر این درسال تحصیلی جدید سه دبستان ملی بنامهای، صدر، ادیب، امیر کبیر، در نقاط مختلف شهر و یک دبستان و یک کودکستان نیز از طرف بانو مشکوتی حقیقی در خیابان ارم افتتاح شده است ولی متأسفانه بودجه فرهنگ قم سالیانه دویست هزار ریال میباشد وبا این بودجه فقط میتوان ۶ آموزگار کرد در صورتیکه احتیاجات فرهنگ قم از نظر تکمیل کادر آموزگاری خیلی بیش از اینها است وروبهمرفته فرهنگ قم بادر نظر گرفتن سایر احتیاجات مبلغ یک میلیون ریال اعتبار لازم دارد.

بطور کلی درحال حاضر فرهنگ شهرستان قم وحومه باداشتن دویست هزار جمعیت از لحاظ تعداد دبستان و دبیرستان یک فرهنگ عقب مانده است آقای داورپناه دریابان اظهار داشت.

قرار است از محل درآمد صدی پنج شهرداری سهم فرهنگ دوباب ساختمان ساخته شود که هم اکنون مقدمات آن از همه لحاظ فراهم گشته است.

خلاصه خبرهای شهرستانها

زاویه زرند - سهمیه داروئی ۶ ماهه اول سال جاری بهداری زاویه زرند که اخیراً پس از مکاتبات متوالی ارسال شده بقدری ناچیز است که تکافوی یاتر ده روزه بیماران بهداری را نمینماید. اهالی از وزارت بهداری تقاضای افزایش سهمیه داروئی زاویه را دارند.

اراک - آقای سرهنگ نائکلی رئیس شهربانی بمنظور استفاء از مرخصی طهران عزیمت کرد.

نراراجان - چندروز قبل آقای سیف اله پروین کارمند عالیرتبه اداره کل دخانیات که اخیرا بجای آقای مشیری منصوب شده اند وارد و مشغول کار شد.

بندر بوشهر - چندروز قبل آقای باسدار شیرازی رئیس پست وتلگراف وتلفن بنادر جنوب از مرخصی مراجعت کرد ومشغول کار شد.

برازجان - کلیه دبیران و آموزگاران آموزشگاههای برازجان در محل خدمت حاضر ومشغول کار شدند

بندر بوشهر - چون قرار است بزودی شعبه بانک صادراتی در بوشهر افتتاح شود چندروز قبل آقای بلورچی رئیس بانک صادراتی شیراز برای تعیین محل بانک وارد بوشهر شد.

یک اخطار ساده

موجب موفقیت نان شد

چون اخیراً وضع نان بندرعباس صورت نامطلوبی درآمده وباعث ناراحتی شدید اهالی شده بود باین جهت چندروز پیش بنابدستور فرماندار کل بنادر آقای دهقانی شهردار بندرعباس دعوتی از عده‌ای مالکین وتجار وتهیه نانواهای شهر در عمارت فرمانداری بعمل آورد.

در این جلسه آقای شهردار تاکید کردند که اگر نانوایان هرچه زودتر نسبت بمرغوبیت نان اقدامی بعمل نیاورند شهرداری رسما اقدام بپخت نان خواهد کرد.

خوشبختانه این اخطار شهرداری موثر واقع گردید وهم اکنون نان خوب بحد وفور در دسترس اهالی قرار دارد.

کلاس مربیان

خبر نگارما از مشهد اطلاع میدهد. دوهفته قبل بمنظور بالابردن سطح معلومات واطلاعات مربیان ورزشی مشهد کلاسی تحت نظر آقای وصالی رئیس آموزش اداره کل تربیت بدنی وزارت فرهنگ وباشرکت کلیه مربیان تشکیل گردید.

آموزگاران منتخب

خبر نگارما از کرمان گزارش میدهد

در این هفته پنج نفر از آموزگاران فرهنگ استان هشتم آقایان آذر کیوان زارع زاده، معین الدینی محربنی، کمالیان پس از امتحانات مربوطه برای تحصیل در دانشسرای عالی بتهران اعزام شدند.

ساعتی در آموزشگاه کرولالها

برای تکمیل وسائل آزمایشگاه وعده‌ها دادند

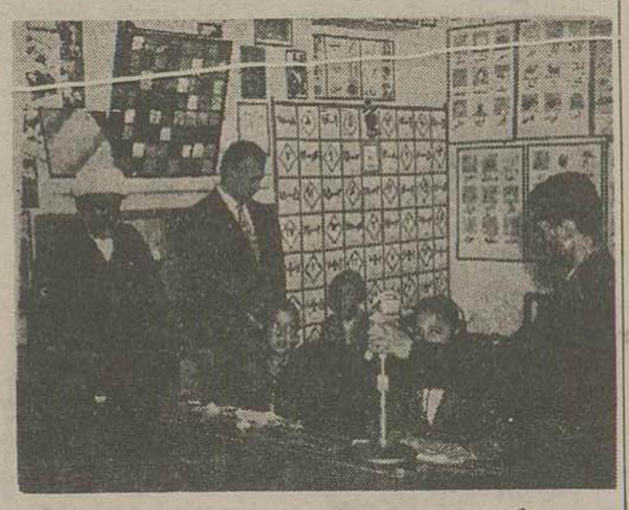

خبر نگار ما از اصفهان اطلاع میدهد:

چندروز قبل آقایان استاندار، دولت آبادی نماینده مجلس شورا یملی، حاج شیخ جواد کلباسی باتفاق رئیس فرهنگ اصفهان از آموزشگاه کرولالها که بکسال ونیم پیش باهمت مرحوم سرهنگ نوربخش وکمک اداره فرهنگ تاسیس شده است بازدید کردند.

در مراسم بازدید آقای کابیدی سرپرست آموزشگاه کرولالها اظهار داشت که با اینکه وسایل ولوازم همچنین ساختمان آموزشگاه مناسب نیست معهذا کودکان کرولال آموزشگاه سرعت در دروس خود پیشرفت میکنند

آقای استاندار وعده داد که در آینده با کمک اداره فرهنگ کمکهای لازم را به پیشرفت کار آموزشگاه شود همچنین آقای دولت آبادی نیز وعده داد که توجه وزارت فرهنگ را برای کمک باین آموزشگاه جلب نماید.

در عکس بالا آقایان دولت آبادی وحاج شیخ کلباسی هنگام بازدید کلاس آموزشگاه دیده میشوند.

رجبعلی را محکم باطناب بستند و گوسفندان او را بسرقت بردند

رجبعلی پابپای گوسفندان خود در کوه‌های «بلافی» «ندیبی» حرکت میکرد که ناگهان سه نفر سارق که دو نفر شان مسلح بودند از پشت بوی حمله ور شدند وپس از آنکه اورا محکم باطناب بستند گوسفندانش را باخود برداشته وفرار کردند.

رجبعلی پس از آنکه زحمت خود را از بندرهابید بادارمژاندارمری آمل رفت وجریان را اطلاع داد.

بلافاصله از طرف گروهان ژاندارمری آمل استوار یکم رجبی با چند نفر ژاندارم برای دستگیری سارقین حرکت کردند وپس از چندروز جستجو سارقین را با دو قبضه اسلحه و ۵۲ راس گوسفندان مسروقه در کوههای «پردمه» دستگیر نمودند گوسفندان مسروقه به رجبعلی تحویل داده شد و سارقین نیز زندانی شدند.

در مجلس تودیع از این قاضی قدردانی شد

خبر نگارما از همدان مینویسد چند روز قبل بمناسبت انتقال آقای باباشاهی بازپرس همدان که بدادستانی قم منصوب شده است مجلس تودیعی در باغ جهان نما تشکیل گردید در این مجلس آقایان فرماندار ما روسای دوایر دولتی وقضات اعضاء انجمن شهر حضور داشتند وآقایان دادستان، سرگرد ناظمی فرمانده گروهان ژاندارمری، سرهنگ ملوری رئیس حوزه نظام وظیفه، حسینی داوراز دبیران فرهنگ پیرامون خدمات ایشان در دادگستری همدان بیاناتی ایراد نمودند.

انتصابات بهرشتها

گرگان - آقای مهندس تحویلداری رئیس دخانیات - آقای مهندس مجلسی رئیس سرجنگلداری - آقای سرهنگ موثقی رئیس مرزبانی ترک.

نوشهر - آقای عباسعلی هوشمند رئیس اداره ثبت

شهرضا - آقای محمد رضا قوام فرماندار

کرمان - آقای سرگرد دکتر پور حسینی سرپرست بهداری لشکر

تودیع با فرماندار

خبر نگار ما از نوشهر مینویسد: چندروز قبل بمناسبت تغییر ماموریت آقای فرنام فرماندار نوشهر مجلس تودیعی از طرف روسای ادارات تشکیل شد.

در این مجلس پیرامون خدمات فرماندار سابق بیاناتی ایراد گردید وآقای فرنام پس از اظهار تشکر از حاضرین بمحل ماموریت جدید خود حرکت کرد.

جز یکمشت وعده های بیسروته چیز دیگری عاید مردم نمیشود

خبر نگارما از نفت مینویسد: مدتیست که وضع شهرداری نفت از هر لحاظ نامطلوبست وپولیکه بعنوان عوارض وغیره از مردم گرفته میشود وباید برای آسایش خود مردم وانجام پروژه‌های اصلاحی وعمرانی بکار رود معلوم نیست بچه مصرف میرسد.

متاسفانه بخشداری هم توجهی ندارد و روی همرفته از وجود این دوائره جز یکمشت وعده‌های بی سروته چیزی عاید مردم نمیشود

در این میان شورای ده نیز بعلت اختلافات محلی دچار بی نظمی عجیبی شده ومردم نمیدانند دردخود را بچه کسی وبا چه مقامی بگویند

هیتلر خطاب به نورات: به سیسیل رفته‌اید؟

نورات. بله، پیشوا من باین جزیره رفته وباژنرال روتا (فرمانده ارتش هفتم ایتالیا در سیسیل) ملاقات و مذاکره کرده‌ام.

ضمن یادآوری بعضی مسائل ضمنا اظهار داشت که سبت بوسائل دفاعی جزیره سیسیل اطمینان زیادی ندارد.

روتا همچنین خاطر نشان کرد که قوای کافی در اختیار ندارد وبعلاوه تجهیزات آنها کامل نیست و مخصوصا این ارتش بیش از یک لشکر موتوریزه در اختیار ندارد وبقیه نیروها فاقد وسائل حمل ونقل میباشند.

انگلیسی‌ها سعی میکنند لکوموتیوهای شبکه راه آهن سیسیل را از بین ببرند زیرا آنها بخوبی میدانند که تهیه لکوموتیوهای جدید وحتی تعمیر آنها فوق العاده مشکل است هنگام عبور از جبوا نریه مسین متوجه شدم که تقریبا رفت وآمد در این راه متوقف شده است واکنون بیش از یک کشتی حمل ونقل در این منطقه وجود ندارد.

بنظرم سانقاش کشتی از این نوع در سیسیل وجود داشت واین کشتی باقی مانده را هم مثل اینکه برای نمایش در موزه نگهداشته‌اند وبمن گفته شد که کشتی مزبور را برای «استفاده بهتری» برای بعدها نگهداشته‌اند.

هیتلر: منظور از «استفاده بهتر» چیست؟

نورات: حقیقت مطلب اینکه بعضی ایتالیائیها از ما میپرسند «جنگ چه وقت پایان خواهد یافت» بعضی‌ها میگویند که «معلوم نیست در آینده چه اتفاقی روی خواهد داد»

شک نیست که سربازان آلمانی اکنون وجهه خود را در جزیره سیسیل از دست داده‌اند دلیل این امر هم واضح است زیرا اهالی سیسیل معتقدند که ما ایتالیا را وارد جنگ ساخته وانتداعتمام آنچه را که داشتند خورده‌ایم واکنون نیز باعث شده‌ایم که انگلیسها در صدد لشکر کشی بخاک آنها برآیند وباید گفت که عقیده عمومی مردم مناطق جنوبی ایتالیا بر این است که با پیاده شدن انگلیسها جنگ پایان خواهد یافت وبعقیده آنها حضور آلمانیها در این کشور وقوع چنین پیش آمدی را متاخیر می اندازد.

هیتلر: دولت ایتالیا در برابر این اوضاع چه عکس العملی از خود نشان میدهد؟

نورات: پیشوای من. تا آنجا که من میدانم کارکنان ومامورین دولتی ایتالیا که در محل هستند هیچ گونه اقدامی بعمل نمیآورند. هر بار که من در این موضوع با مامورین ایتالیائی صحبت کرده وبآنها تذکر داده‌ام که سربازان آلمانی در خیابانها مورد توهین قرار میگیرند پاسخ داده‌اند که هیچگونه وسیله‌ای برای جلوگیری از این قبیل پیش آمدها در دسترس ندارند زیرا در برابر افکار عمومی کاری از دست آنها ساخته نیست.

مقالات و گزارشهای خارجی

دنباله گزارش خبرنگار ما از لندن (۲)

در جلسات کنفرانس بین المجالس

نماینده ایران گفت: مسئله آوارگان عرب محیط خاور میانه را مسموم کرده است

شبختانه دولت ایران دراین کیرو دارجهان نظر به علاقه‌ای که به حفظ اصول مقررات اتحادملل وهمچنین پیمان دفاعی بغداد دارد سیاست صلح جویانه‌ای راتعقیب می‌نماید وباخلع سلاح ومنع استعمال بمب اتومی وهیدروژنی موافقت دارد، در تعقیب همین سیاست دولت ایران باجدیت مشغول اصلاحات اجتماعی و سیاسی است.

اخیرا بر طبق قانون کنگره‌ای مرکب از نمایندگان مجلس شورای ملی وسنا تشکیل شد وتصویب نمود که عدمو کلای مجلس از ۱۳۶ نفر به دویست نفر بالغ گردد تا نقاطیکه در گذشته بواسطه محدودبودن عده وکلا مجبور بودند به وکلای حوزه‌های همسایه محل خود رای بدهند بتوانند نماینده خودرا مستقیما انتخاب کرده و مجلس اعزام دارند.

اقلیت‌های مذهبی (ارامنه وکلیمی وزردشتی) هر کدام نمایندگان خودرا مستقیما انتخاب می‌نمایند درحقوق مدنی این این طبقات بدون کمترین اختلافی تابع قوانین مملکتی هستند برای اینکه مجلسین مطابق میل مردم تشکیل شود دوحزب تشکیل شده (سیوسال دمکرات وحزب مردم) هر کدام ازاین دوحزب نماینده‌های خودرا بمجلسین خواهند فرستاد پارلمان جوان ایران بیش از ۵۲ سال ازعمرش نگذشته وبهیچوجه نمی‌توان آنرا باپارلمان انگلستان که ارشد است مقایسه نمود معهذا دراین نیم قرن اخیر چندمرتبه با شجاعت بی‌نظیری ازاستقلال وتمامیت ایران دفاع کرده است کشتارها وتبعید اعضای آن بهیچوجه شعله آتش مقدس آزادی رادرقلوب آنها خاموش نساخت.

یکی از اصلاحات مهم دیگر تقسیم اراضی است اعلیحضرت همایون شاهنشاه معظم ایران املاک اختصاصی خودرا بین هزاران روستائی تقسیم فرمودند قانونی هم ازمجلس گذشته است که اجازه میدهد دولت اراضی خالصجات دولتی را بین رعایا تقسیم نماید.

کارگران هم فراموش نشده‌اند مجلس قوانین اجتماعی دربهبود حال کارگران تصویب نموده که آنها را از تامین اجتماعی وحق مستمری درپیری وغیره بهره‌مند می نماید.

درخاتمه لازم میدانم مسرت خود را ازاینکه درطی سال گذشته دومتسملکه غنا ومالا با دارای آزادی واستقلال شده ونمایندگان خود را در مجمع ملل آزاد گسیل داشته‌اند ازطرف هیئت اعزامی ایران تبریکات خودرا بایندو کشور نوزاد مخصوصا به مسلمانان جهان عرضه دارد امیدوارم که دول بزرگ ازاین حس آزادی ازملل هم که هنوز تحت قیمومیت هستند جلوگیری نکنند، زیرا این تنها راهی است که ملل را باآزادی وبرادری هدایت مینماید.

مسئله مهاجرین

دومین موضوعی که در دستور جلسه کنفرانس قرار داشت موضوع آوارگان وپناهندگان ومهاجرین بود که دوبلوک شرق وغرب باین مسئله توجه مخصوص داشتند. یکطرف مسئله آوارگان عرب فلسطین بود که اعتراضات شدید بر اسرائیلی ها میشد ودراین باره نقش کشورهای مختلف بودولی تمام ملل مسلمان وملل آسیائی وافریقائی برای حل مسئله مهاجرین عرب فلسطین که درمنتهای بدبختی وبی‌خانمانی سر میبرند اتفاق نظر داشته ودرحقیقت اکثریت آراء را بدست گرفته بودند واغلب ملل اروپائی وامریکائی هم باآنها همگام وهمفکر بودند چنانچه وقتی اینموضوع در کمیته خاصی بررأی گذارده شد اسرائیلی ها دراقلیت تام قرار گرفتند وحتی دریک مورد یکه رتنها ماندند.

علاوه بر مسئله آوارگان عرب موضوع مهاجرین مجارستانی وپناهنده شدن آنها به اتریش ومصیبت وبدبختی ساکنین مجارستان که دراقلاب اخیر دوچار سرنوشت تاثرانگیزی شدند وکشتار زیادی ازمردمان آزادی‌خواه واستقلال طلب این کشور گردید ازمطالب جالب توجه کنفرانس بین‌المللی بود که نمایندگان شوروی وکشورهای پشت پرده سعی میکردند انقلاب آزادیخواهانه مردم مجارستان را بلوا وشورش معرفی نموده ومهاجرت را مصنوعی وتحریک آمیز جلوه دهند ولی کشورهای غرب حقیقت جریان را پشت تریبون مجلس گزارش میدادند وازروی ارقام واعداد شرح حال آوارگان وپناهندگان را ذکر میکردند وبخصوص نماینده اتریش یك سلسله حقایق تلخی که ازشکنجه وآزار مردم مجارپناهنده شده ماتریش بودبیان داشت ومجلس را تحت تأثیر قرارداد.

درخلال بحث کلی مهاجرین نمایندگان هندوپاکستان وچین کمونیست وچین آزاد درباره مهاجرین یکدیگر بحث کردند و روبهمرفته درباره مسئله مهاجرین که ازمعضلات بزرگ دنیای امروز شده است خیلی مذاکره وپیشنهاد شد تامنتهی به تصمیمی گردید که قرارشد مجالس دنیا دراجرای آن بکوشند واین مشکل بزرگ را ازپیش بابردارند.

نطق نماینده ایران

درمسئله مهاجرین از طرف هیئت نمایندگان ایران سناتور عباس مسعودی نام نویسی کرده بوده که نطق خودرا در اولین جلسه‌ای که موضوع مطرح شد بشرح زیر بزبان فرانسه ایراد داشت:

آقای رئیس خانمها وآقایان

جای بسی خوشوقتی است که اتحادیهٔ بین‌المجالس مسئله آوارگان را که یکی از مسائل مهم وموجب نگرانی بسیاری از کشورهای جهانی میباشد دردستور مذاکرات دوره اجلاسیه اخیر خود قرار داده وشایسته است هرچه زودتر برای این مسئله درحدود مسئله بین‌المللی راه حل سریع ومنصفانه‌ای پیدا شود.

برای ما ایرانیان که کشورمان جزئی از خاورمیانه است مسئله آوارگان عرب فلسطین موضوع بسیار دقیق وقابل توجهی است از ۹ سال پیش این مسئله یکی از مسائل مهم خاورمیانه ومجامع بین‌المللی بوده ومحیط این منطقه رامسموم نموده است.

آقایان، ملاحظه بفرمائید قریب یك میلیون نفر از ابناء بشر ناچار شده‌اند سرزمینی را که ازهزارسال پیش در آن زندگی میکردند ترك گفته ودرشرایط بهداشتی ناهنجار ودرفلاکت وتیره روزی بسر برند.

این افراد که مجبور شده‌اند کانون زندگی خودرا ترك گویند برادران ما هستند ومادر برابر آنها مسئولیت مشترك داریم نه تنها باید بآنها کمك ومساعدت کنیم بلکه وظیفه ماست که مجدداً برای آنها کانون زندگی درشرایط عادی فراهم سازیم.

باید توجه داشت که این پیش آمد و جراحت پایه واساس آشفتگی وتیرگی اوضاعی را که اکنون درخاورمیانه حکم فرماست تشکیل میدهد ومادام که درمان وعلاجی برای التیام این زخم پیدا نشود چرك آن محیط را مسموم کرده و ازهر کوششی برای برقراری صلح وامنیت جلوگیری خواهد کرد

درحقیقت سال سال وضع آوارگان عرب بدتر ووخیم‌تر میشود وهمه ساله در حدود دوهزار وپانصد نفر برتعداد آنها افزوده میگردد وبهمان نسبت بدبختی و فلاکت آنها افزایش می‌یابد

بهر یك از آوارگان روزانه معادل ۸ سنت کمك غذائی میشود واین مقدار فقط برای تولید هزار وپانصد کالری حرارت کافی است وباین ترتیب ملاحظه میشود که میزان تغذیه این افراد از تمام افراد دیگر جهان بمراتب کمتر است

بدبختی وفلاکت وحشتناك این افراد بیخانمان وبی‌پناه را صورت مایه فساد وفتنه‌ای درمرزهای کشورهای عربی در آورده که برای قبول همه گونه تحریکات وتبلیغات خطرناك مستعد می‌باشد

راست است که سازمان ملل متحد اعتباری بمبلغ ۲۰۰ میلیون دولار برای تامین خانه ومسکن برای این تیره‌بختان اختصاص داده است ولی فقط ۳۰ میلیون دولار ازاین مبلغ مورد استفاده قرار گرفته زیرا آوارگان بیم آن دارند که درصورت استفاده ازتمام این اعتبار عملا مجبور شوند از حق قانونی برای بازگشت بوطن خود زمینی را که ازهزارسال پیش در آن زندگی میکردند ترك گفته ودرشرایط بهداشتی ناهنجار ودرفلاکت وتیره روزی بسر برند.

باوجود قطعنامه‌های متعددی که سازمان ملل متحد تصویب کرده دولت اسرائیل از بازگشت مهاجرین عرب باراضی وخانه‌های خود که از طرف حکومت اسرائیل ضبط شده جلوگیری میکند وتاامروز از پرداخت هرگونه غرامت باین عده که برخلاف عدالت وبرخلاف ابتدائی‌ترین اصول مشرب و نوع دوستی ازشهرها ودهات خود رانده شده‌اند خودداری کرده است.

بنظر ما مسئله آوارگان عرب باید فقط ازجنبه عالم انسانیت ونشر دوستی وبطور منصفانه حل وفصل شود زیرا تنها عدالت وانصاف حتی درروابط بین دولتها وملتها میتواند حس کینه وعداوت را ازبین برده روح انتقام جوئی را معدوم سازد

اخیرا مذاکراتی بین کشورهای عرب ودولت امریکا بمنظور یافتن راه حلی برای این مشکل صورت گرفته است باوجود آنکه لازمست برای پیدا کردن راه منصفانه جهت حل این مسئله که مسلح و امنیت وبطور خلاصه سرنوشت خاورمیانه بآن بستگی دارد بسرعت اقدام شود ولی متاسفانه معلوم نیست ازاین قبیل مذاکرات نتیجه مثبت عاید شود یا نه؟

بنظر ما حل این مسئله تنها از راه اجرای کامل قطعنامه های مصوب سازمان ملل متحد امکان‌پذیر است زیرا این سازمان دارای چنان قدرت اخلاقی است که می تواند اجرای قطعنامه‌هائی که مطابق حق وعدالت تشخیص میدهد بکشور متخلف تحمیل کند

هیئت نمایندگی ایران پیشنهاد می‌کند که کمیته‌ای از نمایندگان عالی‌رتبه کشورهای بیطرف تحت نظر سازمان ملل متحد تشکیل شود وپس از مشورت با کشورهای عرب واسرائیل راه حل قطعی برای این مسئله درنظر بگیرد و تصمیمات این کمیته بموردا جرا گذاشته شود

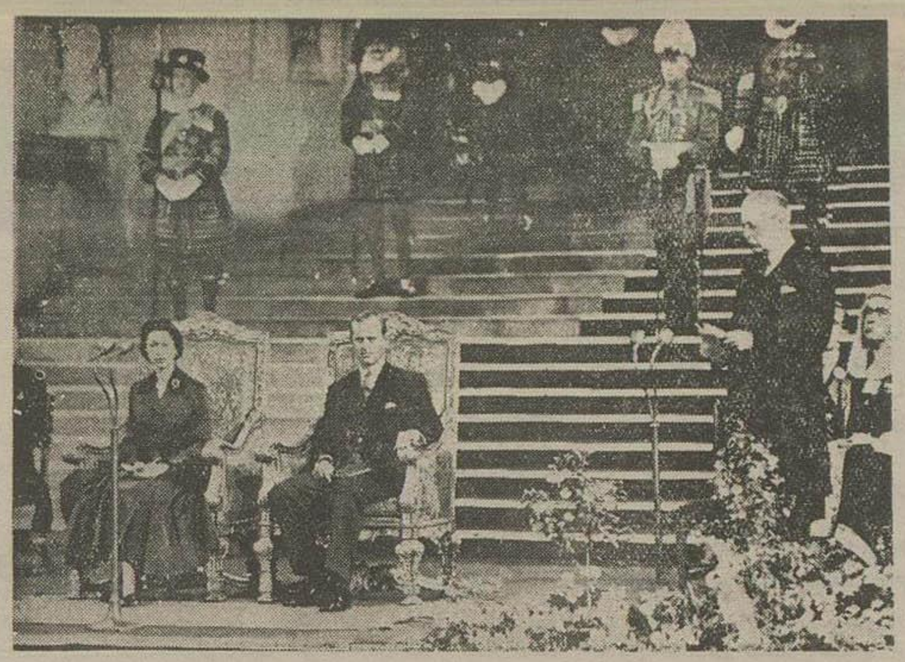

ملکه الیزابت و دوك ادینبورو درمراسم افتتاح کنفرانس بین‌المجالس

از نیویورك هرالدتریبون

بقلم انتونی ناتینك

دنیای عرب از سوریه دست بر نمی دارد

سیاست ما باید متوجه بیطرف کردن عبدالناصر باشد نه ازمیان بردن او

تحولات اخیر خاورمیانه را باید اخطاری بغرب دانست ونباید آنرا بعنوان شکست تلقی نمود. اینرا من ازاخباری که در اواخر هفته گذشته بر بهبود روابط عراق، عربستان سعودی وسوریه انتشار یافت، درك میکنیم.

محافل رسمی انگلستان وتاحدودی امریکا ازاینکه ملك سعود دربرابر خطر تهدید کمونیسم درسوریه خونسردی نشان میدهند، ابراز عصبانیت میکردند مسافرت ملك سعود بدمشق اعصاب آنها را راحت نکرد وهنگامیکه علی جودت نیز در دمشق ماوپیوست، ترس محافل غربی بیشتر شد.

ظاهر قضایا اغلب گمراه کننده است و ظاهر اعراب نیز ازاین قاعده کلی مستثنی نیست. مسافرتهای مزبور همزمان باافتتاح بازار مکاره دمشق صورت گرفت که شوروبهاواقماشان، آنرا تبدیل بیك تریبون تبلیغاتی برای بازرگانی کمونیستی نمودند.

نخست وزیر عراق اظهارداشت که «سوریه وعراق به حسن تفاهم کامل» نرسیده‌اند این مطالب درست است ولی اشتباه خواهد بود اگر تصور شود که این اوضاع واحوال نشانه ضعف عراق وعربستان دربرابر کمونیسم وبایستی تصمیم آنها برای دورنگاهداشتن شوروی ازخاورمیانه است.

چنانکه بنظر میرسد اقدامات مذکور تظاهر طبیعی آرزوی اصلی اعراب برای وحدت واستقلال است. این اقدامات بمنظور سست کردن پیوند با غرب نیست وبمنظور نگاهداری ارتباط باخانوادهٔ عربی است.

قرنطینه

ممکنست طراحان سیاسی لندن وواشنگتن دلشان بخواهد نقشه‌ای درخاورمیانه بکشند وکشورهای آنرا بارنگهای سفید وسیاه مشخص سازند وسپس اظهار بدارند که بکشورهای سفید باید نظم وترتیب داد وکشورهای سیاه رامجزا نمود وتبعید کرد. ولی اعراب باین منازعه بانظر دیگری مینگرند آنها نمیخواهند کسی برایشان تنظیم وترتیب بدهد ویاسوریه ازآنها منفرد ومجزا گردد. آنها میخواهند سوریه رادرجمع خود نگاهدارند واورا نیرومند کنند تاتواند دربرابر اسرائیل که بنظر آنها فوری‌ترین خطر برای استقلال ووحدت اعراب است، مقاومت کنند.

درآوریل گذشته ملك سعود این مسئله رابرای من کاملا روشن ساخت. وقتی که اعراب می‌بینند برادرشان سوریه بدام شوروی افتاده، حس غریزی آنها اینستکه بکمك وی بشتابند وبازش بیاورند. اعراب نمیخواهند دراین حال سوریه را ازخود بیرند وجدا کنند... قرنطینه ممکنست بقیه خانواده را ازدچارشدن به بیماری حفظ کند ولی قادر نیست عضوی را که مبتلا شده، شفادهد. یکی از سیاستمداران معروف عراق چندروز پیش بمن گفت: «هنگامی که کوانتمالا کمونیست شد واشنگتن ازآن دست برنداشت.

واشنگتن وبا کمپانی میوه آمریکا که در کوانتمالا امتیازات مهمی داشت به‌مقابله با کمونیستها پرداختند».

لیکن درمورد اعراب موضوع سوریه جنبه‌های دیگری نیز دارد.

حتی ضد کمونیست ترین اعراب نیز هنوز نسبت بغرب ونقشه‌های آن ظنین هستند.

کمك غرب باسرائیل در وهله اول اینطور تعبیر میشود که غرب میخواهد خاورمیانه راجزء منطقه نفوذ خود نگاهدارد.

هنگامیکه سلاحهای آمریکائی به اردن ارسال شدوآنها بر چسب برای «استعمال علیه سوریه» زده‌شد، مجددا ترس ازسیاست قدیمی غرب «تفرقه بینداز وحکومت کن درمیان اعراب پاگرفت. جمال عبدالناصر رئیس جمهورمصر این مسئله را بوسیله رادیو قاهره وآژانسهای تبلیغاتی خود اعلام میدارد. ناگزیر این تبلیغات درمیان دوستان و دشمنان ما عکس‌العملهائی ایجاد میکند ودوستان ما لازم میدانند که بدشمنان ما اطمینانهائی بدهند. بعنوان شاهد باید از اعلامیه وزیر خارجه اردن پس ازآنکه اولین محموله سلاحهای آمریکائی باردن رسید، یاد نمود. سمیر الرفاعی اعلام کرد: «ما بمسائل داخلی سوریه علاقمند نیستیم. اعراب هرگز بایکدیگر نخواهند جنگید. تنها دشمن اردن اسرائیل است».

این عکس‌العمل‌های شدیدرا خاصه در میان پادشاهان خاور میانه میتوان یافت. شاید سنن خانوادگی درمیان کشورهای سلطنتی نیرومندتر از جمهوری‌هاست ودروهله دوم سلاطین عرب باید هرقدمی بر میدارند مراقب افکار عمومی باشند که دائما اعلام می دارد: «تنها چیزی که ما میخواهیم بیطرفی است».

بقیه در صفحه سیزدهم

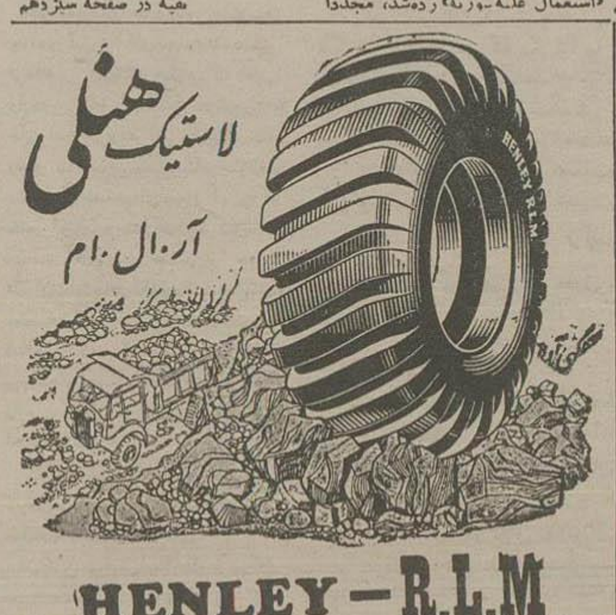

HENLEY — R.L.M

تجارتخانه - احمد جلایر

خیابان سعدی ۴۶۲ طبقه فوقانی تلفن ۳۴۴۰۱

دنلوپیلو

زنگارنچری طبیعی

مبلی که با دنلوپیلو ساخته شود هیچوقت احتیاج بتعمیر ندارد

و هرچند یکبار با تعویض پارچه بصورت عالیترین مبل نو در می آید

کانون آگهی آوا

شرکت سهامی ایران وغرب

خیابان شاهرضا بین چهارراه یوسف آباد وپهلوی

تلفن ۴۴۱۱۸-۴۴۱۸۷

DUNLOPILLO

آ-۲۰۷۷۶

قابل توجه دامداران- کشاورزان- مرغداران

شرکت سهامی کنسرو ومواد غذائی بهترین آرد ماهی را درکارخانه کنسرو ماهی بندرعباس تهیه وبارزانترین بهاء دراختیار شما میگذارد برای مذاکره و دادن سفارش هرچه زودتر بمحل شرکت خیابان آمل- کوچه دقت تلفن ۳۷۴۰۱ مراجعه فرمایند.

شرکت سهامی کنسرو و مواد غذائی

آ-۲۰۳۲۰ ۲-۵

FIAT

فیات

انواع بارکشهای زیر را جهت جاده‌های ناهموار ایران ساخته است:

پیکاب بظرفیت سه ربع تن برای حمل اجناس لوکس وبارکشهای شهری

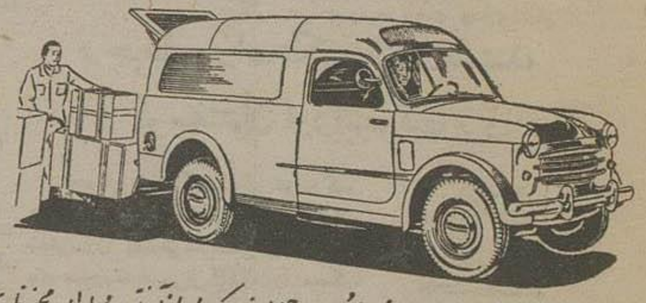

پیکاب سرپوشیده بظرفیت سه ربع تن برای حمل اجناسیکه باید از آفتاب وباران محفوظ باشد

N ۶۱۵ بظرفیت یک تن ونیم برای حمل کالای خارج ودرداخل شهر (دیزل وبنزینی)

نمایندهٔ انحصاری شرکت سهامی بازرگانی کاوش دروازه دولت ساختمان بیات - تلفن ۳۲۶۰۴ ۳۸۶۳۷

«تبلیغات وگا»

۱-۲۰۷۱۰

مامورین دولتی ایتالیا میگویند: «طرز فکر مردم نسبت بآلمان چنین است وکاری ازدست ما بر نمیآید. آنها میگویند که شما دیگر وجهه خودرا ازدست داده‌اید.

شما غلات ومواد خواربار مارا ضبط کرده و جوجه‌های ما را خورده‌اید. ولی من معتقدم که زمامداران ایتالیا می توانند دست کم درمواردی که علنا نسبت بآلمانیها بدگوئی می شود اقداماتی بعمل آورند.

هیتلر: بنظر شما ایتالیائیها نمیخواهند دراین زمینه اقداماتی بعمل آورند؟

نورات: این کار بسیار مشکل است. وضع اهالی سیسیل با ایتالیائیهای شمال آن کشور متفاوت است. تهدیدی که ازطرف هواپیماهای دشمن متوجه سیسیل است فوق‌العاده زیاد است

دراین هنگام بحث مفصلی درباره وفاداری ژنرال روتا وسایر زمامداران ایتالیا نسبت به آلمان و موقعیت دشوار موسولینی بمیان آمد بطور کلی نورات تابلوی اضطراب آور ووحشتناکی از ایتالیا در برابر پیشوا مجسم ساخت.

***

دربین کانالی که تونس را از سیسیل جدا می کند جزیره کوچکی بنام پانتلاریا وجود دارد که دشمن بعنوان پایگاهی برای هواپیما وناوچه های تندرو خود از آن استفاده میکرد

درژانویه سال ۱۹۴۱ ما نقشه تصرف این جزیره را طرح کرده بودیم

ولی فرصت اجرای این نقشه را پیدا نکردیم وجزیره مذکور درطول تمام مدت محاصره مالت دردست ایتالیائیها باقی ماند ولی اکنون لازم بود این تکیه گاه دشمن را ازبین برد واز آن بمنزله پایگاه مقدم هواپیماهای شکاری خود درحمله بجزیره سیسیل استفاده کنیم حملات ما باین جزیره بلافاصله پس ازسقوط تونس ازراه دریا وهوا آغاز شد.

بمباران این جزیره تاروز هشتم ژوئن ادامه یافت ودر آن تاریخ پادگان جزیره مذکور پیشنهاد شد که بدون قید وشرط تسلیم شود وچون این پیشنهاد رد گردید روز یازدهم ژوئن مایشتیبانی توپخانه ناوگان جنگی وحملات هوائی شدند پیاده کردن نیرو دراین جزیره اقدام کردیم قبلا نقشه این حمله وخطرات احتمالی ناشی ازآن پیش بینی شده بود. عملیات طبق نقشه انجام شد وطی آن حتی یك نفر از سربازان ما زخمی نشد.

دراین لشکرکشی ۱۱۰۰۰ تن بدست متفقین اسیر شدند و چهل وهشت ساعت بعد جزایر نزدیك پانتلاریا یعنی «لامپیدوز» و«لینوزا» نیز تسلیم شدند جزیره «لامپیدوز» بیکنفر ازخلبانان ما که دراثر تمام شدن بنزین هواپیمایش مجبور شده بود در آن جزیره فرود آید تسلیم شد ازاین پس دیگر دشمن هیچگونه موضع مقدم درجنوب سیسیل نداشت

جزیره‌ای در افتاب

اخیراازروی رمان‌مشهور«الك‌واف» بنام«جزیره‌ای در آفتاب »فیلمی تهیه کرده‌اند که داستان آنرااختلافات نژادی‌تشکیل میدهد •

باآنکه هدف‌اصلی رمان‌مذکور طرح‌مباحث‌مربوط باختلافات‌نژادی بوده‌ولی درفیلم موضوع بکلی‌تحت‌الشعاع یك‌عشق‌رمانتیك‌قرار گرفته وعاشق معشوق‌راهاری‌بلافوتن هنرپیشه‌دور که امریکائی وجون فونتن میباشند درفیلم‌قتلی روی میدهد که‌مهیج‌ترین‌قسمت‌های آنراتشکیل‌میدهد .

خبرهای کوچك

درجهان بزرك هنر

☆ژان کوکتوشاعر وهنرمندنامدار فرانسوی‌ضمن‌مصاحبه‌ای که‌دراین‌هفته باخبرنگارروزنامه«ایزرور»چاپ لندن بعمل آورده‌میگوید.

«غریزه‌تمام‌اجتماعات‌بشری‌اینست که آزادمردان واقعی‌را درقیدوبند نگاه دارد.

اجتماع‌اول‌میکوشد که‌شمارا خرد کند اگرنتوانست سعی‌می‌نماید تا مسمومتان کندواگرازاین‌سعی نتیجه نگرفت آنگاه تاج‌افتخاررابرتارك شما قرارخواهد داد.»

☆منطقی‌ترین‌جوابی که‌تاکنون یکی ازستارگان‌سینماهنگام‌اعتراض‌بپوشیدن لباس شنا وقرارگرفتن بااین‌وضع‌در مقابل‌دوربین‌فیلم‌برداری‌داده‌متعلق‌به‌یك ستاره‌چینی‌بنام «لیلی‌هوآ» است که‌در فیلم«زمان‌خاطره‌ای‌است»باتفاق‌ویکتور ماتیوربازی‌میکند.

وی‌هفته گذشته‌درمقابل اصرارفیلم برداران‌برای‌پوشیدن لباس‌شنا و نشان دادن‌اندام‌خود باسادگی گفت:

«آخرمن‌شنابلدنیستم!»

☆والت‌دسنی‌هنرمندمعروف‌هولیوود وتهیه کننده‌فیلم‌های‌میکی‌ماوزوتصادبر متحرك‌اخیراً واردلندن شده‌و روزها برای‌بدست آوردن‌سوژه‌های جدیددر خیابانهای‌این‌شهربگردش‌میپردازد.

یك‌روزهنگامی که‌وی با همسرش درمیان‌جماعتی ازمردم مبادی آداب لندن‌ایستاده‌وبه‌مراسم‌رژه«هورس گارد» خیره شده‌بود ناگهان‌باران شدیدی شروع‌شد.اطرافیان‌وی چترهارا باز کرده‌وبه‌تماشای‌رژه‌ادامه‌دادندامااوالت دیسنی که‌چتر همراه‌نداشت‌درمیان‌نگاه های‌متعجب‌ووحشت‌زده‌اطرافیان خود روزنامه‌ای‌را که‌درجیب‌داشت‌باز کرد وانراروی‌سرخودقراردادوباخونسردی مشغول‌تهیه‌مدارك جدیدی برای‌تصویر های‌متحرك‌آینده‌خویش گردید.

نمایشگاه مینیاتوراز رباعیات خیام درنیویورك

بهزاد براثر کارروی این تابلوها تقریبا بینائی خودرا ازدست داده است

مقاله زیررا روزنامه نیویورك تایمز درشماره اخیرخوددرباره نمایشگاه نقاشی‌تابلو های‌استادحسین بهزاددرنیویورك نوشته‌است. مطالعه‌آن عظمت‌کاری‌را که استادبزرك‌ایرانی انجام داده بخوبی‌روشن میسازد.

اهالی‌نیویورك درظرف۱۵روز آینده این فرصت‌راخواهندداشت‌تانمایشگاه حدیدی‌ازتابلوهای نقاشی‌ایرانی‌را که بافتخاررباضی‌دان‌معروف قرن یازدهم این کشورترتیب داده خواهدشد از نزدیك‌ببینند. رباضی‌دانی که‌استنباط خاص‌خویش‌راازجهان‌صورت‌رباعیات دلکش‌منعکس ساخته‌است

دراین‌نمایشگاه۵۰قطعه‌تابلومینیاتور که ۸ سال‌تمام روی آنهاکارشده و آخرین‌تصاویری است که موضوعات آنرافرباعیات‌حکیم عمرخیام‌تشکیل داده بمعرض‌تماشا گذارده میشود.

تابلوهای‌این‌نمایشگاه بهمت‌سفارت ایران‌درواشنگتن‌ازاین شهر نیویورك فرستاده خواهدشد. سفارت ایران عهده‌دارتنظیم‌وسرپرستی‌این‌نمایشگاه گردیده ومسئولیت‌آن بعهده‌آقای دکترعلی‌انوری اسفندیاری واسته فرهنگی‌سفارت ایران‌محول‌شده‌است

تابلوهای‌نمایشگاه کارآقای حسین بهزادمیباشد وازروز سه شنبه۱ تا ۸ اکتبردرتالار «وایلدن استین» در نیویورك بمعرض‌تماشا گذارده خواهد شد•

روزدوشنبه۳۰سپتامبرمراسم افتتاح نمایشگاه توسط‌آقای دکترعلی‌امینی سفیرایران‌وخانم‌اشان بعمل خواهد آمد•

ترجمه فیتزجرالد

این نمایشگاه بمناسبت یکصدمین سال‌ترجمه رباعیات خیام توسط سر ادواردفیتزجرالدبزبان‌انگلیسی‌وانتشار آن‌برپامیگردد•

این‌ترجمه از روی‌یك‌نسخه خطی قدیمی محتوی رباعیات خیام صورت گرفته‌وقبل‌ازاینکار کسی‌نمیتوانست تصور کند مردی که درزمینه‌های مختلف‌علم‌ودانش‌عمرخودراصرف کرده بودتااین‌حددرکارشعر مسلط باشد.

غیاث‌الدین‌ابوالفتح‌عمرابن ابراهیم الخیام‌یك‌رباضی‌دان وستاره‌شناس‌مشهور ودرعین‌حال‌یك فیلسوف ومتفکرآزاد محسوب‌میشد•

فعالیت‌های وی‌در زمینه‌جبروسایر مسائل‌مربوط بعلوم‌رباضی حدی‌اورا سرشناس‌ساخته‌بود که سلطان‌ملك‌شاه وبرا بدربارخود فراخواند تاهدایت ستاره‌شناسان‌دربارراا بعهده‌بگیرد ودر امرتصحیح‌تقویم‌مساعدت کند•

کتاب‌جبر خیام ومطالعاتی که در زمینه‌علم‌نجوم و ستاره‌شناسی بعمل آورده‌هنوز دارای‌ارزش‌میباشد.

رباعیات‌خیام درردیف آثار کلاسیك‌جهان

اماشناساندن خیام بعنوان‌یك‌شاعر بجهان‌مدیون زحمات‌ادواردفیتزجرالد انگلیسی‌است‌واوبود که‌باترجمه‌خویش نشان‌دادعالم رباضی‌دان ایرانی درفن شعرو شاعری‌نیز مهارتی‌بسزا داشته است .

دکتراسفندیاری میگوید «فقطبس ازانتشار این‌ترجمه‌بود که‌دنیا لطف‌و زیبائی‌طرزتخیل‌شاعر ازطریق‌خواندن رباعیات‌وی‌پی‌بروانتشارپیاپی‌وترجمه‌های متعددی که ازاشعارخیام بعمل آمده رباعیات‌وی‌رادرردیف‌آثار کلاسیك‌ادبی جهان‌قرارداد•

دکتر اسفندیاری در ایام کودکی خویش‌بارباعیات خیام آشناشده‌وپس‌از آن بصورت یکی ازپرستندگان این شاعردرآمده‌است. هنگامی که‌درسنین ۱۹و۲۰سالگی برای‌تحصیل طبعازم آلمان میگردد از مقبولیت عامه‌ای که‌معبودوی«خیام»درمیان‌اهالی کشور های‌اروپای‌غربی‌پیدا کرده‌بوده‌احساس غروروسربلندی‌خاصی‌درخویش‌میکند.

دکتر اسفندیاری‌میگوید«ولی‌عکس هائیکه همراه بااین رباعیات منتشر میشد مرافاراحت ساخت ومتوجه‌شدم هنرمندان این‌نقاط درباره‌ایران‌زمان عمرخیام‌هیچگونه‌اطلاعاتی نداشته‌اند.

نقاشان تصاویر مربوط‌برباعیات‌عمر خیام درآثار خویش چنان جلوه‌گر ساخته‌بودند که نشان میداد شاعر و فیلسوف ایرانی‌جزنزن وشراب چیز دیگری‌توجه نداشت درحالیکه خیام خیلی عمیق تراز آنست که در بارماو چنین‌سطحی قضاوت شود.»

ازاینروطی مسافرت‌خویش دراروپا دکتراسفندیاری کتابخانه‌هاوموزه‌های بسیاری رازیرپا میگذارد تااطلاعات بیشتری درباره ایران زمان‌خیام‌جمع آوری نماید. وی‌باپر فسورهاواساتیدی که کرسیهای‌مربوط‌بایران‌رادراختیار داشته‌اند ملاقاتهای متعددی میکندو و درکلاسهای درس آنان نیزگاهی حاضر میشود.

همباری دوران کودکی

درسال۱۹۳۳ که‌دکتراسفندیاری بایران مراجعت‌میکند بایکی ازهم بازیهای‌زمان کودکی خویش مصادف میگردد که دراین‌هنگام توانسته‌بود درهنرمینیاتورسازی ایرانی‌مقام‌شامخی پیدا کند

بهزاد که‌دراین‌موقع تازه‌ازپاریس مراجعت کرده‌بوده بادکتراسفندیاری درموردایجاد رباعیات مصوری‌ازحکیم عمرخیام توافق حاصل‌میکنند.

دراین‌هنگام‌دکتراسفندیاری برای خدمت درارتش‌ایران احضار میشود وسمت‌پزشك اعلیحضرت فقید پدر شاهنشاه کنونی ایران منصوب می گردد •

اشغال این‌سمت دکتر اسفندیاری را ازفکر انجام‌نقشه‌ای که‌داشته‌وتماس ومشورت دائم بابهزاد منصرف‌میسازد اما بعلت حوادثی گاه پیشرفت در این‌نقشه بااشکالاتی مواجه‌میگردیده است•

دکتراسفندیاری بهزادرابعنوان یك‌هنرمند بزرك‌میشناسد.

این‌دونفر برای‌انجام نقشه خویش هنرمندان‌دیگری رانیزدعوت‌همکاری میکنند•

درصحنه‌هائی که‌باید گل‌های‌باغ نشان‌داده‌شوند از«لطفی» نقاش گل‌ها وبرای‌طرح درگاهها، فرشها وغیره ازیوسفی طراح معروف استفاده‌شده است •

این‌کارهشت‌سال تمام طول کشید و قسمت‌عمده‌آن‌درجریان‌جنك‌دوم‌جهانی صورت گرفت.

قلم‌مو باموی‌گربه

درپایان ۵۰ تابلوازرباعیات‌عمرخیام آماده‌شدهریك‌ازاین‌تابلوهایك‌رباعی‌از مجموعه اولین‌طبع انگلیسی رباعیات خیام‌ترجمه‌ادواردفیتزجرالدرا نشان میدهد .

بهزادگاهی اوقات‌برای تکمیل‌این تابلوها ناگزیراز کارکردن روی قطعات‌طلای کوچکی که‌آنرا به‌یك پایه شش درنه‌اینچی تکیه داده بود میگردید .

کاراوگاه‌بارنك وروغن گاه‌با آب رنگ‌وگاه‌باهردوآنهاصورت‌میگرفت تاآنکه نتیجه مطلوب بدست آمد•

ظرافت‌کارحدی‌بود که‌ناگزیرمیشدقلم موهای‌سیار کوچکی که‌تارهای آنرا ۵یا۶تارموی‌لطیف‌ازگلوی گربه‌خانگی تشکیل‌میداد بکاربرد اوتا هنگامیکه هریك ازپرهای پرندگانی راکه‌در تابلومورد‌نظر باآن قطع‌سیار کوچك بایدنشان داده‌میشدندموافق دلخواه خویش‌نقاشی نمیکرد راضی نمیشدو کارخودراتمام نمیکرد.

بهزادبراثراین‌کارسیاردقیق وحساس تقریبابینائی خودرااز دست‌داده‌است.

هفتهٔ سه پرواز ازتهران
یکشنبه‌ها، سه‌شنبه‌ها، چهارشنبه‌ها
ساعت ۸ و نیم صبح

ك.ال.ام
KLM

برای کسب‌اطلاع به ك. ال. ام توسط
پرس اکسپرس تلفن ۳۴۳۹۱ و
آژانسهای مجاز مراجعه فرمائید
شرکت پرس‌اکسپرس تلفن ۳۴۳۹۱
شرکت اسکای ویز تلفن ۴۷۸۵۷
تهران گراول‌آژانس تلفن ۴۱۸۹۱
شرکت سائی تلفن ۴۱۷۳۶
شرکت لوانت‌اکسپرس تلفن ۴۷۲۷۰

دبیران محترم
علوم طبیعی
کتب علوم طبیعی برای کلاسهای سیکل اول‌ودوم که‌باکوشش آقایان
افتخاری- خدایاری- زندی- یزدانیان
معلمین علوم‌طبیعی تهیه‌شده‌است منتشر گردید
کتابهای سیکل‌اول ازتصویب کمیسیون بررسی کتب‌علوم‌طبیعی گذشته است‌وکتابهای‌سیکل دوم برای‌رشته‌های‌طبیعی -ریاضی-ادبی آماده‌شده‌است
موسسه مطبوعاتی علی اکبرعلمی
آ-۲۱۰۱۰ ۳-۳

اطلاعات کودکان
چهارشنبه‌ها منتشر میشود
پنج دوچرخه هرکولس جایزه دارد-درس انگلیسی ازشماره۲۹شروع‌شد

نماینده انحصاری -شرکت‌سهامی فیروزخیابان سعدی
آ-۲۰۷۳۰

ماشین تحریر و
ماشین حساب
المپیا
ساخت آلمان
نماینده‌انحصاری‌وفروش
«فروشگاه مهناز»
میدان سعدی

«زشرفی» آ-۲۰۸۱۶

باطری بادوام زیاد
سیلورکلوراید
Silver
Chloride
موقعیکه باطریهای دیگرازکارافتاده‌اند
هنوزبرای شما کارمیکند

همچنین باطری جدید سیلورکلوراید
خشك که درعرض چند دقیقه پرپرقدرت
میشود اکنون موجوداست .
باتضمین کامل
نمایندهٔ انحصاری
شرکت سهامی سیار
خیابان سعدی تلفن ۳۷۹۷۷-۳۸۹۵۹۰
آ-۲۰۷۲۰

برنامه آینده‌بزرگترین‌سینما
سینما دنیا
لاله‌صحرائی
دوبله‌بفارسی
فیلمی که‌اعصاب‌خسته‌شمارا التیام‌میدهد
کمدی تفریحی‌باشرکت کمدین‌مشهور
و الترکیاری وستاره طناز
آناماریافررو
«کانون طوطی»

آ-۲۰۸۲۴

این زندگی!

سخن روز

ایرج آه عمیقی کشید وبك محکمی سیگارزد و گفت :

آنشب که زن نازنین من بعداز نیمه‌شب دلدرد گرفت نه‌دستم بدکتر رسیدنه بدواخانه تاصبح درمنزل هردکتر برازدم صدای نکره‌ای ازپشت درجواب دادآقای دکترخوابند باسه‌چهار تافحش وناسزا بارم کرد و بهرمریضخانه‌ای هم رجوع کردم کسی را که بدرد تشخیص دردزنم بخوردنیافتم • بالاخره تمام شهررا گشتم تایك دواخانه نیمه‌باز پیدا کردم ویکساعت پنجره‌اش را کوبیدم تادررا باز کرد وباهزاز قرولند یك دوای مسکن برای زنم داد که همان دواحالش را بدتر کرد وزن عزیزونازنینم تافرداصبح ساعت ده جان‌داد وهیچکس نفهمید دردش چه بوده در حالیکه اگر همان لحظه‌اول بدادش رسیده بودند مطمئنم که نجات میبافت.

دراینجا ایرج لحظه‌ای سکوت کرد وبفکر فرورفت بعد سربرداشت وادامه‌داد گفت :

تابستان چند سال پیش که برای دوسه‌هفته استراحت به ده‌عموی مادرم رفته‌بودیم ناگهان دریك صف‌شب بارانی حال پدرم بهم‌خودومن بعلت آنکه این ده‌دریك منطقه کوهستانی قرار گرفته بود مجبورشدم همراه‌یك نفر راهنما پای پیاده بطرف آبادی بدوم تاملکه دکتری برای پدرم بیاورم درست دوساعت ونیم بعداز نیمه‌شب به‌سرجاده رسیدیم زیر باران سیل‌آسا ایستادیم تاتور اتومبیلی ازدور پیداشدومدتی بعد یك‌جیپ بانمره‌خارجی جلوی‌ماتوقف کرد، راننده آن یکنفر امریکائی بود خوشبختانه‌من انگلیسی‌خوب بلدبودم وفوراباالحاح والتماس به او گفتم مرابه‌آبادی برساندتادکتری برای پدرم بیاورم • آن امریکائی بامحبت بسیارمادونفر راسوارجیپ کردومردی را که‌عقب نشسته بودنشان‌دادو گفت؛ دوست خودمرا بشمامعرفی میکنم‌ماازیك بررسی بهداشتی که‌درشیرازداشتیم برمی گردیم وچون‌هردو نفردکتر هستیم وظیفه داریم با شمابیائیم وبیمارتان راامعالجه کنیم •

منکه‌ازفرط خوشحالی درپوست نمیگنجیدم ازاو تشکر کردم وازترس آنکه‌مبادا خرابی‌راه وباران‌سیل آسااورااز این تصمیم‌پشیمان کندقبلا بدی‌راهمو غیرقابل عبور بودن آنرا تذکردادم!

خنده‌ای کرد و گفت:

ـ جان‌یکنفر انسان‌ارزشش خیلی‌بالاتراز راحتی وآسایش من‌ورفیقم است.

آنشب‌این دوپزشك عالیمقام وشریف اتوموبیلشان درمیان گل‌ولای ماند وچندبارباخطرمرك روبروشدندتا بمقصدرسیدیم‌وبمحض‌ورودی آنکه‌یك لحظه‌استراحت کنند دست‌بکارشدند وآمپولها و دواهای معتددی که‌همراه داشتندپدرمرا ازمرك حتمی نجات‌دادندوصبح‌روز بعد که‌پدرم‌وخانواده‌ماخواستند به‌آنها پول‌یا هدیه‌ای بدهندسخت ناراحت‌شدند وبکشاهی‌ازمانپذیرفتندو رفتند.

درست فکر کن؟ زن‌من‌دراین‌شهر بزرك‌ومتمدن وبقول‌بعضی عروس‌شهر های خاورمیانه(!) ازراحت‌طلبی ووظیفه‌نشناسی دکتر هادر بهترین‌ایام عمرجان سپردوپدرم درآن‌دهکده دورافتاده‌فقط‌بعلت فداکاری وشرافت‌دو نفرپزشك امریکائی که هیچ وظیفه‌ای نسبت بمن‌نداشتندازمرك حتمی نجات پیداکرد.

نکته ... نکته

یکروز بعدازظهر وقتی‌خانم «ماکینا» درآمریکاپنجرهٔ اطاقش‌راباز کرد تا رایحهٔ نخستین‌نسیم‌بهاری وارد اطاقش‌شود چشمش‌بیك گله گاو افتاد که‌ازمرتع‌جلوی خانه‌اومیگذشتند وضمناً مشغول‌چریدن‌هم‌بودند .خانم‌ماکینا که نگاهش بی اختیار بدهان گاوها وحرکت‌مداوم آن‌دوخته‌شده‌بودناگهان متوجه‌شد که عدهٔ زیادی از گاوهاجلوی پنجرهٔ اطاق‌خواب او که درطبقهٔ پائین‌است جمع شده‌اند وبادقت صدای بلند رادیوی او که دنبالهٔ داستان روزگذشته را میگفت گوش میدهند .

دراینموقع یکمرتبه چوپان گله باحالت خضوع وشتاب زیاد جلو آمد و درحالیکه گاوها رابازحمت از مقابل پنجره ردمیکرد گفت :

ـ خانم‌خیلی معذرت‌میخواهم تقصیر خودشماست که پنجرهٔ اطاقتان را باز گذاشته‌اند و صدای‌رادیو راهم اینقدر بلند کرده‌اند . چون‌ما شروع این برنامه را وقتی‌از ده راه‌افتادیم شنیدیم وگاوهای‌من برای آنکه قسمت‌آخر آنرا نفهمند دراینجا جمع‌شده‌اند . ضمناً عکس نیم‌لخت شماهم که بدیوار است دراین تجمع بی‌اثر نبوده است !

☆☆☆

یك‌خانم آمریکائی‌میگوید :

برای‌ملاقات نوهٔ چهاردهساله‌ام شبانه‌روزی رفتم‌وچون شب‌یکشنبه بود اورا بااتوموبیل خودم‌بگردش‌بردم ، دربین راه ناگهان دخترم دستهایش‌را باخوشحالی بهمزد و گفت:

ـ مادربزرك عزیزم! من‌تصمیم گرفته‌ام که هرچه‌بیشتر درازدواج عجله کنم ، نمیدانی برای‌این‌کار چه‌شتابی‌دارم

من‌باتعجب گفتم

ـ چرا بااین‌عجله میخواهی عروسی کنی دخترم ؟

او باهیجان‌بیشتری جواب‌داد .

ـ چون میخواهم بچه‌هایم‌حتماً باتو آشناشوند !

☆☆☆

خانمی که‌تازه‌رانندگی‌یادگرفته‌بود باسرعت‌ازخیابانی میگذشت ناگهان‌دونفر که ازطرف یك‌شرکت‌مشغول‌بریدن درختی‌بودندضربهٔ آخری‌را بدرخت‌زدند ودرخت‌عظیم‌باصدای وحشتناکی‌روی سقف‌اتوموبیل افتاد . خانم‌راننده بازحمت دراتوموبیل راباز کرد وبیرون‌آمد وفریادزد :

ـ شماباید بامن‌تامنزل بیائید وشرح‌این‌حادثه‌را برای شوهرم‌بگوئید. یکی‌از آن‌عمله‌ها جلوآمد وبخانم‌قول‌داد که شرکت‌ما تمام‌خسارت وارده‌بشمارا جبران‌خواهد کرد ، اما خانم‌درحالیکه نبض‌کلوشرا گرفته بود گفت ؛

ـ موضوع‌خسارت نیست، شمابایستی‌بیائید نزدشوهرم‌و شهادت بدهید که تقصیر این تصادف از من نبوده وتقصیر ازدرخت بوده‌است.

روانشناسی

«قسمت سوم»

دشمن شماره یك انسان

ترس

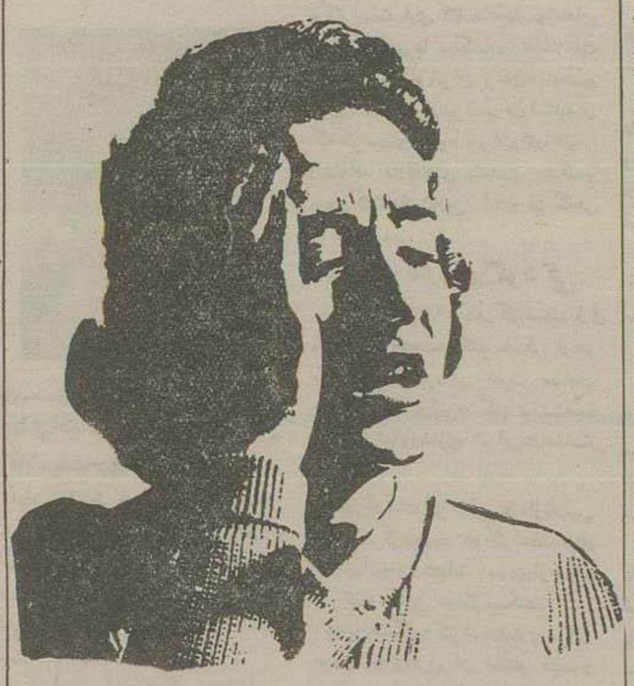

رنج کشیدن تنها ازروح انسان‌سرچشمه‌نمیگیرد. بلکه بایستی‌یك‌دلیل خارجی‌نیز قبلا برای آن‌وجودداشته‌باشد •

چرا یکنفر میتواند خودش‌را ازمحرانی که دچارشده‌باسرسختی نجات دهددرحالیکه دیگری درزیرفشار بحرانی نظیر آن‌خردمیشودواز بین‌میرود چرا یکنفرمیتواندرآرامش‌سربرد درحالیکه‌دیگری باداشتن‌زندگانی بسیار راحت‌تراز او مدام دچار تشنجهای عصبی‌وناراحتی‌روحی‌است ودرهرحال خودش‌رامیخورد؟

آیااشخاص‌سالم‌وکامل‌چه‌چیز دارند که‌اشخاص‌دچاربه‌بیماریهای‌روحی‌فاقد آن‌هستند؟

این‌سئوال یك‌پاسخ‌دارد وآن‌عبارت‌است‌از این:

یك آدم‌سالم دروهله اول ایمان دارد وبعدازآن خودش رادوست‌دارد یك‌جمله معروف‌میگوید: همسایه‌ات رابه‌اندازه‌خودت‌دوست بدار! درست توجه کنیدمیگوید به‌اندازه‌خودنه «بجای» خودبا «بخاطر» خودت •

تردیدی‌نیست که‌اگر شما خودتانرادوست داشته‌باشید دیگران راهم دوست‌خواهیداشت • سعی کنیددرزندگی فایده‌داشته‌باشید، زندگانیتان‌راصورت یك‌زندگی مفیدوپرفعالیت دربیاورید، بکوشیدتا «حد» بلوغ» کامل برسید • چون اکثر آن‌مردمی که‌دچار بیماریهای روحی هستند دلیلش آنستکه‌نیمی‌ازافکار واحساساتشان‌بحالت کودکی‌باقی‌مانده‌ورشد نکرده‌است‌سعی کنید تمام آن صفاتی راکه‌باعث‌خوشحالی وخوشبختی‌یك‌انسان کامل‌است‌بدست‌بیاورید •

اگر شماخودتانرا دوست‌نداشته‌باشید دوست‌داشتن دیگرانهم برایتان مقدورنیست وفراموش نفرمائید که‌درقسمت‌اول‌این بحث‌این«دوست داشتن خود»رابرایتان تشریح کردم مبادا آنرابا «خودخواهی وتکبر» اشتباه کنید • روانشناسی ثابت کرده که‌شما انعکاس احساساتی راکه‌نسبت بخودتان دارید درچهره دنیامی‌بینید، هرطوردرباره خودتان‌حس‌میکنید همان‌حالت‌راهم‌نسبت بدیگران وجهان‌خارج‌دارید •

عشق‌بخود، باخودخواهی‌متفاوت‌است‌چون‌عشق‌بخودوعشق‌بزندگی‌موجب دوست‌داشتن‌دیگران‌است، کسی که‌خودرادوست‌ندارد مدام‌احساس‌تنفرمیکند ووقتی‌شماازخودتان متنفر بودیدنسبت بدیگران هم احساس‌نفرت واتزجار خواهید کرد وبدانید که‌هرقدرنفرت‌شمانسبت‌به‌اجتماع‌ومردم‌بیشتر باشداین‌دلیل تنفربیشتر شماازوجودخودتان‌است.

پس کسی که مبتلابه‌بیماری‌روحی‌است وازسلامت روح برخوردارنیست بجای دوست‌داشتن همسایه‌خود ازاومتنفرمیشود، یعنی نسبت به‌همسایه‌اش‌هم به‌اندازه‌شخص‌خودش‌احساس تنفرمیکندونقول یکی‌ازروانشناسان‌معروف‌حالت چنین‌شخصی بااین‌جمله خلاصه‌میشود:

«چنین‌شخصی‌رفته‌رفته‌کارشناساس تنفرواتزجار وبدبینی‌میشود وبالاخره روزی میرسد که‌بدون‌وجود داشتن دلائل عقلی وحقیقی. همه مردم راقابل تنفرمی‌بیند •

دنباله‌دارد

نیویورک

یا کشتی یونایتد استیت جدیدترین وسریعترین کشتی دنیا و یا با کشتی مجلل «آمریکا» که دارای همه گونه وسایل آسایش وتفریح میباشد مسافرت ازلوهاور (بندرفرانسه) بقدری لذت بخش است که هردقیقه آن پخوشی ولذت فراوان سپری میشود بااین‌ترتیب براحتی و نشاط کامل به نیویورك میرسید و برای انجام کار های خود آماده میشوید

United States Lines

نماینده کل خطوط کشتی‌رانی یونایتد استیتس شرکت موندا کسپرس
خیابان فردوسی شماره ۴۸۶ تلفن ۴۳۴۸۴ و ۷۳۸۱

خطوط کشتی‌رانی یونایتد استیتس

آ ـ ۲۰۶۳۴ ـ ۱

شرکت عباد - قسمت مسافرت

بااتوبوسهای ماکروس‌دوبنس آلمانی که‌مجهز بتمام‌وسائل‌راحتی‌میباشدواتو های‌درجه یك آخرین‌سیستم‌شرکت عباد باصفهان‌ـ‌زد ـ رفسنجان‌ـ کرمان‌ـ قرت‌فرمائید

نشانی ـ خیابان‌بوذرجمهری روبروی‌سرپولك دفترفروش بلیط شرکت عباد تلفن ۲۱۳۱۳ وخیابان‌ری‌روبروی بیمارستان‌بازرگانی تلفن ۵۲۶۲۹

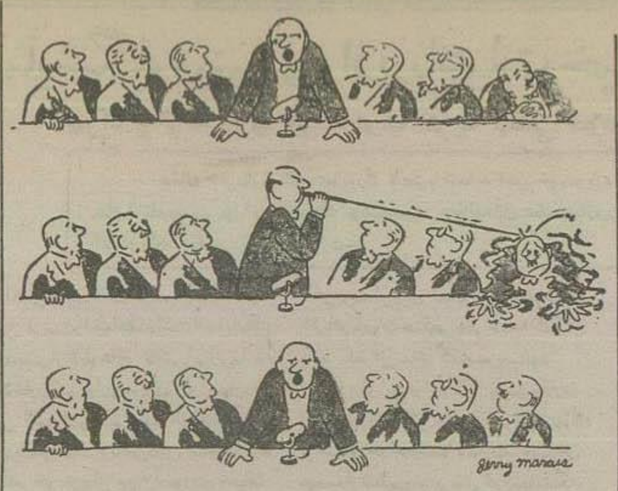

سخنران خودخواه!

آگهی مناقصه حمل شیرخشك

انجمن ملی ایرانی حمایت کودکان برای مصرف تغذیه کودکان دستانی در سال تحصیلی جاری حمل مقداری شیرخشك دربشکه‌وجعبه‌های مقوائی باوزان مختلف بمراکزیر :

۱) ساری	۲) رشت
۳) تبریز	٤) رضائیه
٥) کرمانشاه	٦) همدان
۷) اصفهان	۸) شیراز
۹) کرمان	۱۰) راهدان
۱۱) مشهد	۱۲) اهواز

را بمناقصه‌میگذارد .

۱) شرکت کنندگان درمناقصه بایستی‌قبلا مبلغ‌پنجهزار ریال بحساب شماره ۵۷۰٤۰ این‌انجمن‌دربانك‌ملی مرکز بعنوان سپرده‌پرداخت و قبض رسیدآنرا ضمیمه‌پیشنهادخود تاآخر وقت‌اداری‌روز ۱۷ر۷ر۳٦ دریاکت‌سربسته بدفتر انجمن‌ملی ایرانی حمایت کودکان‌واقع‌درشمال‌چهارراه‌پهلوی‌شاهرضا تسلیم ورسید دریافت‌دارند .

۲) پیشنهادات واصله ساعت ۱۰ صبح روز ۱۸ر۷ر۳٦ باز و خوانده خواهد شد .

۳) به‌پیشنهاداتیکه فاقدقبض‌سپرده ویا مشروط بشرطی باشد ترتیب اثرداده نخواهد شد .

٤) چنانچه برنده مناقصه پس‌از ابلاغ کتبی تا مدت پنج روز برای تنظیم پیمان اقدام ننماید سپرده‌اش بسودانجمن‌ملی ایرانی‌حمایت کودکان ضبط خواهدشد .

٥) شیرمذکور باید ازتاریخ انعقادقراردادحداکثر درظرف یکماه‌حمل‌و بمراکزمذکوردرفوق‌تحویل‌شود .

٦) کلیه‌هزینه‌بارگیری، تخلیه‌درمحل وهمچنین‌هزینهٔ آگهی ومالیات وعوارض‌متعلقه‌بعهده‌برنده‌مناقصه‌خواهدبود.

انجمن ملی ایرانی حمایت کودکان در رد یا قبول پیشنهادات واصله مختاراست .

انجمن ملی ایرانی حمایت کودکان

آ ـ ۲۰٦٤٤

آگهی مناقصه خرید قوطی تاشده

شرکت‌سهامی کنسرو ومواد‌غذائی‌واسته‌بسازمان برنامه‌تعداد هشتصد هزار (۸۰۰ر۰۰۰) عددقوطی تاشده‌موردنیاز کارخانه کنسروشاهرا طبق مشخصات وابعاد مندرج‌دربرگ شرائط‌ازخارجه وازطریق‌مناقصه خریداری می‌نماید داوطلبان‌شرکت درمناقصه‌میتوانند همه‌روزه‌برای دریافت‌برك شرائط بدفتر شرکت‌واقع‌درخیابان آمل کوچه‌دقت مراجعه‌نمایند •

پیشنهادات تاآخر وقت‌اداری روزسه‌شنبه بیست‌وهشتم آبانماه ۳٦ پذیرفته‌شده ودرساعت ده صبح روزچهارشنبه بیست ونهم‌آبانماه ۳٦ باز و قرائت‌خواهد گردید •

شرکت سهامی کنسرو ومواد غذائی

۱ ـ ۳ آ ـ ۲۰۵۸۲

فیلم
بخاطر تو
درام مهیج
برنامه
امشب سینما پلازا

فیلم
بخاطر تو
درام مهیج
برنامه
امشب سینما پلازا

بهترین پارچه‌ژرسه پشمی از کرك آلمان
برنگهای مختلف جهت لباس وبلوز
زنانه واردشد
مغازه پیرایش لاله‌زار

آ ـ ۲۰۷٤۲

آگهی فروش اسید کاربولیك

تعداد ۲۷ شیشه اسیدکاربولیك صنعتی بوزن تقریبی ۱۲٦۹ کیلو در تاریخ بیست‌وهشتم مهر ماه ۳٦ دراداره تصفیه شهرستان رشت ازطریق مزایده بفروش‌میرسد طالبین‌میتوانندباتودیع‌مبلغ ۵۰۰ ریال‌سپرده برای‌خریدتمام یا چندشیشه اسیددرمزایده شرکت‌نمایند.

رئیس اداره تصفیه شهرستان رشت ـ علینقی مساوات

آ ـ ٦۰٦۵۰

تقدیم تشکر بمقام نخست وزیری

سال که موضوع‌پرداخت‌مابه‌التفاوت‌اشتباه‌حقوق کارمندان دولت مورد عنایت مخصوص‌واقع گردید این‌خدمتگزار مراتب تشکرات بی‌حد و حصر خودوهمکاران‌محترم رانقدیم‌مقام شامخ‌وارجمند عالی نموده ضمناً مستدعی است‌بمنظور تکمیل عواطف‌عالیه‌مقررفرمایندملاك‌وماخذ حقوق‌بازنشستگی رقم‌حقوق‌اصلاحی‌قرار گیرد.

سیدجواد حکیمی لاریجانی بازنشسته آمار و ثبت احوال

آ ۱۵۰٤۱

آگهی مناقصه ساختمان دبیرستان

اداره‌فرهنك مراغه یك‌باب ساختمان‌دبیرستان کشاورزی‌براطبق نقشه موجود درفرهنك‌مراغه باواحدهاء کار بمناقصه میگذارد داوطلبان برای آگهی ازشرایط میتوانندتاروز ۱۵ مهر ماه، فرهنك‌مراغه‌مراجعه‌نمایند

رئیس فرهنك واوقاف شهرستان مراغه درایه

آ ـ ۲۰٦٦۲

خودکار پارکر
Parker
پنج برابر خودکارهای دیگر کار میکند
باین دلیل

مخزن بزرگ خودکار پارکر بعلت حجم زیادتر بیش از پنج برابر خودکارهای معمولی میبوید. آنها را مقایسه کنید و نتیجه را ببینید!

یگانه قلم خودکاریکه برای امضای اسناد بانکی میتوان ازآن استفاده کرد
عمر خودکارهای پارکر
باعمر نوح مقایسه میشود .

Parker Pen Company,
London, England — Janesville' Wis., U.S.A. — Toronto, Canada.
شرقی

آ ـ ۱۹۳۸٤ ـ ٦ ـ ۳

در جهان ورزش

زورآزمائی بزرگی که درپیش است
آیا میتوان به نتیجه مسابقات کشتی باشوروی امیدوار بود ؟

تیم‌ملی کشتی آزادشوروی فردا وارد خاک‌ایران میشود . طبعاً برنامه تنظیم‌شده تیم‌ملی کشتی شوروی در کشورما سه‌مسابقه انجام‌خواهدداد . از این‌سه تماس‌فقط تماس‌دوم که روز ۱۸ مهرماه درحضور شاهنشاه وعلیاحضرت ملکه درورزشگاه ثریاصورت خواهد گرفت عنوان‌ملی‌دارد دومسابقه دیگر باتیم‌های‌کلنی خواهدبود .

سوابق کشتی شوروی

دردهسال اخیرورزش کشتی فرنگی وآزاد در کشورشوروی خیلی‌سریع پیشرفت کرده‌است . درمسابقات کشتی قهرمان‌شوروی ده‌ها هزار کشتی گیر شرکت‌میکنند وتیم‌های‌ملی‌وکلنی ازمیان آنان‌انتخاب میشوند. کشتی گیران شوروی درالمپیاد ۱۹۵۲ هلسینلی که اولین‌بار دربازیهای المپیك شرکت میکردند بمقام‌اول نائل‌شدند .

همچنین دربازیهای المپیك۱۹۵۶ ملبورن‌نیزمقام‌اول نصیب آنها گردید تیم‌ملی آزاد شوروی درمسابقات‌قهرمانی‌جهانی ۱۹۵۴ توکیو و۱۹۵۷ استانبول رتبه‌دوم‌راحائزشدند . کشتی‌فرنگی‌شوروی‌تقریباًرقیب‌ندارد ودراغلب‌مسابقات بین‌المللی پیروزمیشوند .

تماس ما با شوروی

تاکنون کشتی گیران‌ما باکشتی گیران‌شوروی‌چندبن‌بار روبروشده‌اند ولی‌این تماسها اکثراً درمسابقات جهانی وبین‌المللی صورت گرفت وشکل مسابقات‌جنبه «تورنمند» داشت . درتاریخ کشتی‌ایران تیم‌ملی‌ما فقط یکبار مستقیماً باتیم‌ملی کشتی‌شوروی مسابقه‌داد . قبل‌از مسابقات بازیهای‌المپیك ملبورن‌فدراسیون کشتی شوروی ازتیم‌ملی‌ما دعوت کرد که درخاك‌آنها سه مسابقه انجام‌دهد. کشتی گیران‌ما درآن‌تاریخ‌به کشور شوروی‌مسافرت کردند وپس‌از انجام یك‌مسابقه درآذربایجان شوروی‌وارد مسکوشدند و درمسکو مسابقه‌ایکه عنوان‌ملی‌داشت ٤ بر٤ مساوی خاتمه‌یافت .

دراین‌مسابقه آقای توفیق بعلت کسالت‌شرکت‌نکرد ودرنتیجه‌دروزن‌چهارم تیم‌ایران بدون‌انجام کشتی باخته‌محسوب‌شد .

درخاك‌شوروی ودرحضورتماشاچیان آنهاباتیم‌ملی‌شوروی مساوی کردن برای‌تیم‌ملی کشتی‌ماموفقیت‌جالبی‌بودزیرا تاکنون کشتی گیران‌هیچ کشوری درخود خاك‌شوروی نتوانسته‌اندازآنان‌ببرندونه‌مساوی کنند ازاین‌جهت‌نتیجه ایکه‌عاید تیم‌ماشد دردنیا موردگفتگو قرارگرفت ومحافل کشتی جهان باردیگر احساس کردند که ایران دارای کشتی گیران نیرومندی می‌باشد خوشبختانه دربازیهای المپیك ۱۹۵٦ ملبورن‌این حقیقت جامه‌عمل‌پوشید وتیم‌ملی کشتی‌مادربازیهای‌مزبورتوانست درمقابل‌حریفهای‌نیرومند بدریافت دومدال طلاودومدال نقره‌نائل گردد.

روانش مسابقه

مسابقه‌ایکه در۱۸مهرماه درتهران انجام‌خواهد گرفت درواقع‌روانش مسابقه‌است که‌قبلا درکشور شوروی ٤ به٤مساوی خاتمه‌یافت بدون‌تردیددر این‌مسابقه طرفین‌حتی نهایت کوشش رابکارخواهندبرد که به‌پیروزی محرز نائل‌شوند .

قوای طرفین

درمسابقات‌المپیك‌وقهرمانی‌جهان‌بخوبی‌ثابت شده‌است که‌در دنیا کشتی گیران ایران ـشوروی‌ـترکیه نیرومندتر ازسایرین‌هستند اگراز عوامل مسابقات بین‌المللی صرف‌نظر کنیم‌مشاهده میشود که کشتی گیران این‌سر کشورهمطراز هستندودرتماسهای‌مستقیم قبلانمیتوان‌پیش‌بینی کرد که‌پیروزی نصیب کدام‌طرف‌خواهدشد آنچه‌مسلم‌است دراین‌مسابقات به‌اصطلاح نتیجه «دروسط» است تیمهادرموردبرد کلی احتمال‌جزئی‌دارند

شورویها دروزنهای اول، چهارم وسنگین‌وزن افراد نیرومندی‌دارند. همچنین ماهم دروزن‌های دوم، سوم‌وچهارم وششم، هفتم شهرت‌جهانی‌داریم.

بااینکه آلیمبرگ، دروزن چهارم‌یك کشتی گیر قابل ملاحظه‌است وعلاقه‌دارد که باحبیبی کشتی بگیرد مع‌الوصف‌امیدمیرود که‌دراین‌چهاروزن کشتی گیران‌ما پیروزشوند.

درمسابقه‌ملی افرادتیم‌ملی مارا افرادزیر تشکیل‌خواهدداد:

۱ـخجسته‌پور ۲ـباباولادی ۳ـیعقوبی ٤ـحبیبی ٥ـبهادری٦ـسروری ۷ـتختی۸ـ محمدی.

ازترکیب تیم‌ملی‌ما معلوم‌میشود که یعقوبی وسروری‌یك‌وزن‌بالا رفته اند. درتیم‌ملی‌ما که باتیم‌ملی شوروی روبرو خواهدشد خجسته‌پور یعقوبی قهرمان دوم المپیك‌وحبیبی‌وتختی قهرمان اول‌المپیك وسروری‌هم قهرمان اون‌جهان میباشد.

حبیبی بااینکه درمسابقه انتخابی توفیق‌باخته است‌مع‌الوصف کمیته فنی‌فدراسیون صلاح‌دیده‌است که درمسابقه ملی‌حبیبی بجای توفیق کشتی بگیرد. بنظرما تصمیم کمیته فنی‌فدراسیون کشتی سیارصحیح‌بوده‌است‌زیرا درشرائط فعلی‌حبیبی‌سر بهتر ومتهورتراز توفیق‌است:

کشتی گیران چه میگویند

ما درچندروز اخیرباکلیه افرادتیم‌ملی تماس گرفتیم وازوضع آنهاجویا شدیم. همگی‌بنتایج مسابقات امیدواری دارندوخودرا برای مسابقه آماده احساس میکنند، روحیه قوی ورزشکاران مابه خوشوقتی است زیرا در مسابقات مهم‌ورزش روحیه بازیکنان یکی ازعوامل مهم پیروزی‌محسوب میشود• پس ازتماس‌باورزشکاران امیدواری‌مانسبت‌بنتایج‌مسابقات بیشتر شده است همه علاقمندان‌پیروزی کشتی گیران‌مارا آرزومیکنند.

فیلم
بخاطر تو
درام مهیج
برنامه
امشب سینما پلازا

فیلم
بخاطر تو
درام مهیج
برنامه
امشب سینما پلازا

فیلم
بخاطر تو
درام مهیج
برنامه
امشب سینما پلازا

اطلاعات کارگری

سازمان بیمه‌های اجتماعی کار گران
تاریخچه تشکیل‌سازمان وحدودوظایف آن
-۲-
امور بهداشتی که‌وسیله سازمان انجام میشود

درکشورهای مترقی موسسات بیمه‌های اجتماعی غالبامحتاج بتاسیس وایجادموسسات درمانی‌نمیباشند .

بلکه باموسسات‌موجود در کشور قراردادهائی منعقد ودرمقابل‌پرداخت مبلغی‌ازاین دستگاهها استفاده‌میکنند متاسفانه در کشورماچون درشهرستان هاپزشك وبیمارستان ودرمانگاه بحدکافی وجود ندارد ودرمرکز نیزوسائل موجود تکافوی احتیاجات سازمان رانمینماید .

لذا انجام وظایف بهداری‌برای سازمان بسهولت مقدورنیست‌وسازمان ناگزیراست درنقاط مختلف کشور راسا بتاسیس وایجادموسسات درمانی و استخدامی پزشك مبادرت‌نماید اگرچه انجام‌این وظیفه مخصوصا ازلحاظ مالی آسان‌بنظر نمیرسد ولی‌سازمان‌برای تامین این‌منظور ازحداکثر قدرت مادی ومعنوی خود و کمك وهمکاری دستگاههای‌موجود وزارت‌بهداری و دانشگاه استفاده مینماید•

وظایف بهداشتی

الف) ـبهداشت وپروفیلاکسی

برای پیش گیری امراض مختلفه‌واگیردار هشت‌های سیاری‌بکارخانه ها اعزام وکارگران وخانواده آنهارا درمقابل امراض مختلف واگیر دار تلقیح‌نموده ومینمایند وابن‌امر درتقلیل بیماران کارگاهها تاثیر فراوان داشته است •

ب) ـ امور درمانی

۱ـبیمارستانها ـ سازمان‌درحال‌حاضر باایجادبیمارستانهای متعددوانعقاد قراردادبابیمارستانهای‌دولتی‌وخصوصی‌ازسال۳۲ تاآخر بهمن‌سال گذشته۶۰۵۵۵۷ روز بیمار دربیمارستانهای مختلف بستری نموده که‌اینك تعداد بیمارستان‌ها باستحضارمیرسد•

۱ـ بیمارستان‌شماره۲ تعداد ۳۵۰ تختخواب که‌سازمان‌راسا ایجادنموده ودراسفندسال گذشته‌افتتاح وموردداستفاده قرارگرفت ویکی‌ازمجهزترین بیمارستان‌های موجود درایران‌است•

۲ـبیمارستان‌هدامت که‌سازمان‌راسا ایجادوتکمیل‌نموده(بانی‌وواقف‌آن مرحوم‌حاج‌مخبرالسلطنه‌هدایت‌میباشد)۱۵۰ تختخواب

۳ـبیمارستان‌نیاوران که‌محل‌آن‌اجاره‌ولی‌راسا توسط‌سازمان‌اداره‌میشود ۲۵۰ تختخواب

٤ـبیمارستان‌وآسایشگاه‌سرخه‌حصاردارای صدتختخواب که‌تاآنامسال جاری‌تعدادتختخوابهای آن به۴۰۰خواهد رسید•

٥ـ بیمارستان‌تبریز که محل‌آن‌اجاره بوده وراسا ازطرف‌سازمان‌اداره میشوددارای۳۵ تختخواب.

٦ـ بیمارستان‌شاهی که سابقابوسیله سازمان‌انبار اداره میشد سازمان بیمه‌های‌اجتماعی‌کارگران واگذاروتجهیزات آن‌نیزخریداری‌شده‌است‌دارای ۱۲۰ تختخواب.

۷ـ دوبیمارستان‌دراصفهان‌دارای ۱۵۰ تختخواب.

۸ـ بیمارستان یزدازطرف سازمان‌تکمیل‌وموردداستفاده‌قرارگرفته‌دارای ٦۰ تختخواب.

علاوه بربیمارستانهائی که راساخودسازمان اداره مینماید قسمت‌اعظم بیمارستانهای شرکت ملی‌نفت‌ایران وراه‌آهن‌دولتی نیزاختصاص بکارگران بیماردارد زیراباستناد ماده ۱۹ انجام معالجات بعهده آن‌بیمارستانهامحول گردیده وبیماران‌کارگردراین بیمارستانهابستری‌وتحت معالجه‌قرارمیگیرند.

درمانگاههای تابعه سازمان

الف) ـ هشت‌درمانگاه‌مجهزدرتهران باین‌شرح:

۱ـ درمانگاه‌دخانیات
۲ـ درمانگاه شوش
۳ـ درمانگاه گوهرشاد
٤ـ درمانگاه مرکزی
٥ـ درمانگاه‌ری
٦ـ درمانگاه کرج
۷ـ درمانگاه ربوی که مجهز برادیوسکوپی میباشد.
۸ـ درمانگاه مجهزبرای مراجعه بیماران‌شهرستانها

ب) ـ سه درمانگاه دراصفهان

ج) چهاردرمانگاه درشاهی

د) ـ یك‌درمانگاه درهر یك‌ازشهرهای زیر:

بهشهر ـرشت ـپهلوی ـ تبریز ـشیرازو کرمان ـ یزد ـاهواز ـ خرمشهر ـ کرمانشاه ـقزوین ـرضائیه ـهمدان ـسمنان ـاراك ـکاشان ـ قم ـبندرعباس ـبندر شاهپور ـآبادان ـمشهد ـاصفهان (سه‌درمانگاه ـ بوشهر.

ه) درمانگاه سیاردرلاهیجان

و) یك آزمایشگاه‌کامل ومجهزدرتهران که قادربانجام‌کلیه مراجعات بیماران میباشد.

د) ـ اموردارونی سازمان

اموردارونی سازمان‌تااواسط سال ۱۳۳۵ بوسیله کمیسیون های خرید سازمان‌وبابنگاه‌داروئی تهیه‌میشدولی‌ازآذر۱۳۳۵ کمیسیونهای‌داروئی‌سازمان منحل‌وچون بنگاه داروئی کل کشورنگاهی است‌دولتی‌بنابراین احتیاجات داروئی‌سازمان‌بوسیله بنگاه‌داروئی‌تهیه میگردد ضمناازمحل وام‌انگلستان معادل۳۵۰هزارلیره باختیارسازمان گذارده شد که‌درحدود۱٦هزارلیره‌آن برای‌خریدداروو‌بقیه برای‌خرید لوازمات‌جراحی وبیمارستان اختصاص‌داده شده که‌قسمت‌اعظم‌آن رسیده‌وبقیه‌نیزبزودی خواهدرسید.

پایان

کارهای دستی
غرفه‌صنایع ظریفه اخیرا افتتاح‌شده کارهای دستی‌را با نرخ‌نازل وثابت در دست‌رس عموم قرارداده است
شرکت‌تعاونی مصرف‌ارتش
۲ـ۳ آـ۲۰۲٤٦

آـ۲۰۵۹۰

آگهی مناقصه نوبت سوم

پیروآگهی ٤۰۵ـ ۳۱ر٥ر۳٦و ٤٥۲ـ ۱٦ر٦ر۳٦نظر باینکه تاتاریخ ۳۰ر٦ر۳٦پیشنهادی درموردساختمان محل‌پذیرائی‌شهرداری نرسیده لذابنا به‌تصمیم انجمن‌شهرآگهی‌مزبور تاآخرروز۲۱ر۷ر۳٦ (بمدت ۲۰روز)تمدید می‌نماید•

۱ـپیشنهاددهندگان‌بامراجعه شهرداری و کسب اطلاع‌ازبهای کل انجام‌کارودریافت نقشه ومشخصات‌پیشنهادخودراتاآخروقت‌اداری‌روز۲۰ر۷ر۳٦ بدفترشهرداری تسلیم‌ورسید دریافت‌دارند.

۲ـ پیشنهاددهندگان بابستر مبلغ سی‌هزاروریال حساب‌سپرده ٥۹۳۲ بانك‌ملی شعبه‌اهوازو باصندوق شهرداری بعنوان سپرده‌پرداخت ورسیدآن راضمیمه پیشنهادخودنمایند.

۳ـ کلیه‌پیشنهادهای رسیده‌درساعت۹صبح روز۲۱ر۷ر۳٦باحضورانجمن شهربازوقرائت خواهد شد•

حضورپیشنهاددهندگان درجلسه مناقصه‌آزادوشهرداری یزدردباقبول یك‌یاکلیه پیشنهادات واصله‌مختاراست.

٤ـ کلیه عوارض ومالیات‌وهزینه درج آگهی بعهده برنده مناقصه خواهد بود•

آـ ۲۰٦۹۲ شهردار سوسنگرد ـ آرمند

قپان آلمانی
وجود قپان آلمانی درمؤسسات بزرگ سبب جلب اعتماد عموم است
فهمترین بنادر وانبارهای دنیا قپان آلمانی انتخاب کرده‌اند
نماینده انحصاری درایران
خیابان خیام مقابل کاخ دادگستری تلفن ۵۲۹۶۰
کانون آگهی آدا
آـ۲۰۷۷۸

امروز
وهر روز
پنج از دوشنبه ها
به لندن
باهواپیمای سوپر ژ
کنستلاسیون
ازفرانس مسافرت
کنید
تنها ازفرانس دارای اینهمه پروازهای متعدد ازتهران میباشد
توقف در شهرهای بین‌راه چه رفتن وچه برگشتن به اختیار شما است .
AIR FRANCE
LE PLUS GRAND RESEAU DU MONDE
برای کسب اطلاع و تهیه جا به آژانسهای مسافرتی یا شرکت هواپیمائی فرانسه (نمایندگی ایرفرانس) ۴۸٦ خیابان فردوسی تلفن ۴۲۴۸۴ ـ ۴۷۲۸۱ مراجعه نمائید
در راس پیشرفت
آـ۲۰۵۹۲

انجمن بین‌المللی راهنمای حرفه‌ای در بلژیك

مسابقه‌ای برای ابتکار یك اعلان (آفیس) جهت راهنمائی حرفه‌ای تشکیل داده. وبوسیله هنرهای زیبای کشوراز هنرمندان وزینت گران وشاگردان هنرستان‌های کشورجهت شرکت درمسابقه‌مزبوردعوت نموده‌است.

طرح یانقشه‌شرکت کنندگان بایدقبل ازاول مارس۱۹۵۸ بمحل انجمن واصل گردد.

روی‌هر طرح وهریاکت بایدقیدشود (برای مسابقه انجمن بین‌المللی است) همچنین‌لازم‌است‌شرکت کنندگان‌هویت کامل‌خودراروی‌پاکت‌لاك‌ومهرشده‌ذکر نمایند .

مجموع جوائزمالغ بر ۲۸۰۰۰ فرانك بلژیك‌است که‌جایزه‌اول آن ۵۰۰۰ فرانك‌وجوائزششم تا نوزدهم ۱۰۰۰ فرانك بلژیك‌خواهدبود.

برای کسب اطلاعات وراهنمائی فنی علاقمندان‌میتوانندبدفتر فنی و حقوقی واقع درخیابان دانشکده ـ ضلع غربی دانشسرا العالی مراجعه یامکاتبه نمایند.

هنرهای زیبای کشور

آـ۲۰۱۸۲ ۲ـ٥

اگرنتوانید هردفعه پس ازغذاودندانهایتان راموآك کنید
فقط یکبار شستشو در روز با خمیردندان جدید کلگیت باگاردول کافی است که
بوی بد دهان را آنا برطرف کند و در تمام روز از فساد دندان جلوگیری نماید
کلگیت جدید خمیردندان بی نظیری است
که بیش از دوازده ساعت بافساد دندان مبارزه میکند البته هرخمیردندان دیگر نیز کشنده میکروبهائی است که موجب بوی بد دهان وخرابی دندانها میشوند فقط چند دقیقه پس ازاستعمال دوباره میکروبها بوجود آمده وفعالیت خودرا ازسر میگیرند
COLGATE
DENTAL CREAM with GARDOL
متوجه کلمه گاردول باشید
که روی لوله وقوطی کلگیت چاپ شده است. گاردول بطور معجزآسا ازفساد دندان جلوگیری میکند.
چنانچه یکبارصبح ویکبارشب دندانهارا باکلگیت مسواك کنید
یك شبانه روز از اثر ترشحهای فاسدکننده در امان خواهید بود زیرا هردفعه که آنرا استعمال مینمائید گاردول یك سپر نامرئی در اطراف دندانها تشکیل میدهد که در تمام روز از بین نمیرود . وازکرم خوردگی جلوگیری میکند.
اطفال بوی نعناعی مطبوع کلگیت را دوست دارند . باینجهت است که مرتباً پس از هر غذا اطفال بشستن دندانهای خود تن میدهند
کلگیت دررفع بوی بددهان فوراً اثر دارد
تجربه نشان داده وقتی علت عفونت درخود دهان است از ده مرتبه یکبار استعمال خمیردندان کلگیت فوراً از بوی بد آن نجات میابند .
کلگیت
درحالیکه نفس شما را خوشبو مینماید از دندانهای شما نیز محافظت میکند
CDC-55-1-PH
آـ ۲۰۷٦۲

کرباز

آبله چیست ؟

وچگونه میتوان به‌پیش‌گیری آن پرداخت؟

ارد کتر طهمورث فروربن

اگر اغراق نگفته باشم آبله‌یکی‌از مخوف‌ترین بیماریهای جهان‌است که بشر ازروزیکه‌خودرا شناخته‌است همیشه ازآن ترس داشته است و درلوایح و نوشته‌های قدیمی مسطوراست که‌مردم روزآبله را بلای آسمانی میدانستند و هروقت آبله ظاهر میشد گروهی بیشمار بهلاکت میرسیدند .

علت آبله چیست؟

خیر، آبله‌میکروب ندارد بلکه‌عامل آن‌یکنوع موجودسیار کوچکی بنام «ویروس» است که‌حتی‌بامیکروسکپ های معمولی نیز دیده نمیشودومعمولا بوسائل مستقیم یعنی‌تماس با اشیاء و البسه بیمارآبله‌ای‌و غیرمستقیم مانند وجودمگس، آب‌جاری، بادوغیره‌اشخاص سالم را مبتلامیکند.

علائم آبله

معمولا بیمارقبل‌ازشروع‌مرض‌احساس خستگی وناراحتی‌وضعف شدید قوای بدنی‌میکند . سپس یکمرتبه شدت احساس‌سرما کرده وبه‌لرزتندی دچار میگردد وتب بیمار بناگاه‌به‌چهل‌یاچهل ویك درجه میرسد .

ازمهمترین‌وشایع‌ترین‌علائم‌مخصوص آبله کمردردسیارشدیدی‌است که‌طاقت بیماران‌راطاق‌میکند. درهمین‌لحظات معمولاشخص‌مبتلاباستفراغ وتشنج و پرش‌شدید بدن‌دچارمیگردد.

درهمین‌ساعات سراسر بدن بیماررا آبله‌های‌قرمزرنك وپشت گلی‌فراوانی فرامیگیرد وگاه درآبله‌های خطرناك درمحل‌همین‌لك‌های خونریزی شدید حادث میشودوهفتاد ودوساعت پس‌از پیدایش‌این‌علائم بدن‌بیماررا‌جوشهای ریز ودرشتی میپوشاند معمولا این جوشهابیشتر درصورت دستها وپاها است‌ودرسینه‌وشکم‌تعداد کمتری‌وجود دارد.

این‌جوشهاپس‌ازچهارروز برجسته‌تر شده وپرازچرك میگردد‌ونوك جوش مذکورنقاط سفیدرنگی که‌همان‌چرك باشدخودنمائی‌میکند بطوریکه در روزهای آخرسراسر بدن‌بیماررا‌جوشهای مملوازچرك‌فرامیگیرد.

درمان

برای‌درمان بیماران آبله‌ای باید موازین‌بهداشتی راشدت رعایت کرد بایدبیماررا‌تقویت کرد. بینی‌ودهان‌او راضدعفونی‌نمودوازانواع واقسام انتی بیوتیکها مانند ار و ثومیسین. پنی سیلین. اکرومایسین‌برای کوتاه شدن دوره بیماری‌استفاده‌نمود.

ولی‌یکی‌ازداروهائیکه‌ازقدیم‌معمول بوده وهنوزهم مصرف‌میشودوفعلاهمه مصرف‌میکنندو آن‌الکلی‌است‌خوش‌بو بنام «گزلول» که ضمناارزان قیمت نیزمیباشد.

***

واماهتر بن راه مبارزه با آبله «واکسیناسیون» است وتمام پدران و مادران‌محترم بایدفرزندانشان رابابن امر تشویق کنندوبدانند که‌واکسن آبله برای‌تمام عمرمصونیت‌ندارد وهرچند سال یکبار بایدتجدیدشودوضمنااشخاص بزرك وبالغ نیزمانند کودکان باین مرض‌دچارمیشوند و کوبیدن‌آبله‌برای آنهاهم لازم است.

پشیمان

ازفریدهٔ ایزدیار

دریك‌کارگاه خیاطی باوبرخوردم. میگفت«من برگذشته ازدست‌رفته خودمیگریم، برخاطرات تلخ‌جوانی خوداشك حسرت‌میبارم، باعمالی که مرتکب‌شده‌ام فکر کرده ورنج‌میبرم، عذاب وناراحتی وجدان‌مرا میکشد خلاصه‌پشیمانم، پشیمان»پرسیدم«مگر چه کرده‌ای؟ این همه عذاب برای چیست »

آهی کشیدو گفت «همیشه‌درجهالت بوده‌ام، جهل‌ونادانی سرنوشت مراتباه کرد»

هرچیزی راکه‌همه می‌پسندیدند من‌ازآن گریزان بودم،هرکسی‌را که مردم می‌ستودند من ازاومتنفر بودم هرمکانی که‌خوش آیندهمه‌بودمن‌ازآنجا فرارمیکردم»

همیشه‌جهالت‌را شعار خودقرارداده بودم، برای خودزندگی عجیبی‌داشتم، بآنچه که اجتماع افتخار میکردمن رنج‌میبردم، هرچه‌من میگفتندبگوشم فرونمیرفت، بنصیحت هیچکس‌ترتیب اثرنمیدادم، بادم میآید مادرم‌تاچه‌حد ازاخلاق‌من‌دررنج بودوهمیشه‌میگفت «دخترم بااین اخلاق ورفتارت آینده تورا‌خیلی تاریك می‌بینم»

من‌باومیخندیدم‌وبافکارخودم‌سرگرم بودم»

بچگی‌مبدل بجوانی‌شد وجوانی‌را هم کم کم پشت‌سر میگذاشتم، مادرم میگفت «ازدواج کن»

باولبخند تمسخر میزدم ، میگفت «بتحصیلات ادامه‌بده» قهقهه‌راسرداده ومیگفتم.

« دختر متمول تحصیل میخواهد چه کند» برای‌خودم‌زندگی میکردم، بهمه‌چیز پشت‌پا زده‌بودم مادرم‌زغصه زندگی نکبت‌بار من‌مرد، تنهاشدم، بی‌یاروباور.

روزهاوشبهاباپول یادآوردهٔ‌پدرزندگی عجیبی‌رامیگذراندم، هردفعه که‌مآئینه مینگریستم‌جوانی‌را بیشترازدست‌رفته میدیدم»

شبی‌درهجران بیماری وتب‌مزهٔ‌دردناك تنهائی‌را چشیدم،ازفردا تصمیم گرفتم زندگانی‌خودم راعوض کنم‌ولی‌ممکن نشد»

تاپول‌داشتم همه‌دراطراف من‌بودند، آنقدربردند وخوردند تاوقتی‌فهمیدند که‌دیگر فناشدم.

حالاازصبح تاشب باقد خمیده‌وبنیه ضعیف دراین کارگاه خیاطی باروزی ۲۵ریال‌مزدزندگی سراسرمحنت‌خود ادامه‌میدهم تاکی‌رهاشوم»

سراسروجودم‌ازاین ماجری‌غرق‌تاثر گردیدولی‌باز هم‌خوشوقت‌شدم،موضوعی دستگیرم‌شد که برای خواهران‌عزیزم قلم‌بروی کاغذ بیاورم»

دربعضی موارد باید درس زندگی‌را ازافراد شکست خورده وناکام گرفت بخودآئید وبه‌بینید جهالت ونادانی چه‌هامیکند، از جهل بگریزیدچون همیشه‌شکست وبدبختی بدنبال‌جهالت میآید»

ساعت
لوزینا
باچهل سال سابقه درخشان
درایران
مشهورجهانی
نمایندگی انحصاری
کالای سوئیس - خیابان اسلامبول

صنایع فلزی و ساختمانی فلزی
ورادیاتور پروفیل
گاما
خیابان شمیران بالاتر از
تقاطع جمشیه
تلفن ۳۲۲۵۰۲

نقلم مهدی کاتوزیان

آیا بانکملی در نظر دارد

طلای اضافی پشتوانه رابصورت مسکوك

بفروشد ؟

با منتشرشدن «وضع‌اردیبهشت ماه بانك‌ملی ایران» باکمال تعجب ملاحظه‌شد که طلای‌پشتوانه اسکناس‌از۱۱۹تن‌به ۵۴تن تقلیل ودر مقابل موجودی‌فلزی قسمت‌بانکی،بمیزان۶۶تن‌افزایش‌یافته‌است.

شکی نیست که هشت‌نظارت‌مجاز نبوده بخشی‌ازپشتوانه طلارا بقسمت بانکی‌تحویل دهدوقسمت بانکی‌هم قانونا نمی‌توانسته‌است پشتوانه را ضمن موجودی‌فلزی‌خودمنظور نماید

هر کس که جزئی اطلاعی‌در این‌قبیل‌امورداشته باشدچنین‌فکر میکند که بانك‌ملی لازم‌بود دست بپشتوانه نمیزد وتفاوت ارزیابی‌را تحت عنوان حساب‌مخصوص‌درستون بدهی‌قسمت‌نشراسکناس‌منظور مینمود و بانظر بق هم بپشتوانه دست‌نمی‌خورد وهم ازلحاظ حسابداری‌ستون‌بدهی‌ودارائی‌قسمت نشراسکناس‌متعادل میگشت.

ظاهرا بانك چنین‌اندیشیده‌است که بابودن ۶۶تن‌طلای موردبحث در دست‌هشت نظارت دیگر انتشار اسکناس ازطرف بانك مقدور نخواهدبود زیرامالك ۶۶تن طلای مزبور دولت‌است نه‌بانك وبانك‌هم نمیتواند باعتبار طلای دولت‌اسکناس منتشر کند وچنانچه طلای‌اضافی دراختیار بانك قرار نمیگرفت لازم‌میشد خوددولت اقدام بانتشار اسکناس‌نماید والبته‌این‌عمل‌هم صلاح‌نبود بهمین‌جهت بانك‌ملی چنین‌صلاح دانسته‌است که طلای‌اضافی‌رااز قسمت‌نشر برداشته ودرقسمت‌بانکی منظورنماید تادرمواقع لزوم‌طلای‌مزبور بقسمت‌نشر تحویل ودرمقابل اسکناس دریافت گردد .

البته ممکنست ایرادشود که اگر حقیقتا منظور بانك آن‌بوده که به پشتوانه اسکناس دست‌نزندبهتربود ۶۶تن‌طلای‌اضافی راعلیحده وتحت‌عنوان «پشتوانه‌فلزی اعتبارمخصوص» درستون‌دارائی قسمت بانکی خودنشان میداد نه‌آنکه‌آنرا ضمن‌سایر موجودیهای نقدی‌وفلزی‌آزاد خودمنظورنماید .

ایراد بالاکاملا منطقی‌است ولی‌بایددانست که وضع‌های ماهیانه بانك خیلی خلاصه‌است وتمام‌فصول دفتر کل درآن‌قید نمی‌شود وبلانك بانك‌هم همین‌عمل‌را نموده وبنابراین عملی برخلاف‌قانون صورت نگرفته منتهی‌در عوض‌اینکه ۶۶تن‌طلای مزبوردربالای‌وضع ماهیانه یعنی‌درقسمت نشر آورده شوددرپائین ودرقسمت بانکی منظور گردیده وبنابمثل‌معروف«چه‌علی‌خواجه چه‌خواجه علی »

متاسفانه بانتشار خبرراجع بطرح قانون فروش‌مسکوك طلا دوباره‌این توهم برای‌عده‌ای پیداشده است که‌بانکملی درنظردارد ازمحل همین۶۶تن طلامسکوك‌طلا بفروشد

شکی‌نیست که‌بانك‌ملی‌ایران چنین‌قصدی راندارد‌زیرا این‌عمل‌برخلاف قانون‌مصوب ۲۸اردیبهشت‌ماه ۱۳۳۶ بود وعلاوه براین همه‌کس میداند که‌نقل‌وانتقال پشتوانه ممنوع میباشدولی‌بایددید که بفرض‌محال اگر بانك ناشراسکناس به چنین‌عملی دست‌زند این‌عمل ازلحاظ اقتصادی چه‌اثراتی خواهدداشت»

عده‌ای معتقدند که این‌عمل بنفع‌اقتصادیات کشوراست زیرابانك ملی خواهدتوانست بافروش طلاوجوهری‌را که فعلادربازارمصرف‌سفته‌بازی‌میرسد وباآنکه نزداشخاص‌ذخیره شده‌جمع آوری نموده ودرراه امورتولیدی بکار اندازد وعلاوه‌براین‌چون‌ارزش مسکوك‌طلادربازاربیش‌ازارزش قانونی‌آن‌است ازاین‌معامله هم‌سودسرشاری عایدبانك خواهدشد.

گرچه‌ظاهرادلایل‌مذکورقوی‌است‌ولی‌اگراندکی‌عمیق‌تر فکر کنیم‌باین مطلب‌متوجه خواهیم‌شد که عرضه مقدارزیادی‌مسکوك طلادربازارمسلما باعث تنزل‌قیمت طلاخواهدشد وممکن‌است‌دیگر ۵۳تن پشتوانه فعلی‌تکافوی‌تامین نسبت قانونی‌رانکند مضافاباینکه بطورقطع این‌عمل‌مارا ازانتشار اسکناس جدیدهم‌بی‌نیاز نخواهد کردمنتهی‌این‌وضع‌پیش‌خواهدآمد که‌چون بیش‌ازصف پشتوانه‌خودرا ازدست‌داده‌ایم چاره‌ای جزتنزل‌ریال نخواهیم‌داشت که البته اثرات‌وخیم آنهم‌اظهرمن‌الشمس‌است.

باآنکه مسلمابانك ملی‌بتمام نکات‌فوق توجه‌داردو بهیچوجه هم‌قصد نداردا محل۶۶تن‌طلای‌موردبحث‌اقدام بفروش‌مسکوك‌طلانماید اکنون که نظر بمحالحی۶۶تن طلای‌پشتوانه برخلاف مفادقانون‌قسمت بانکی‌انتقال داده شده‌سیارمورد خواهدبود که‌برای‌رفع هرگونه سوءتفاهم بانك‌ملی ایران این۶۶تن‌طلا رادروضع های‌ماهیانه خودتحت عنوان «پشتوانه‌اعتبار مخصوص»علیحده درستون‌دارائی‌قسمت بانکی‌نشان‌دهدتا آنکه‌بیجهت‌برای عده‌ای که‌وارد‌باین قبیل‌مطالب‌نیستند این‌توهم‌ایجادنشود که‌بانکملی‌خدای نخواسته قصددارد‌قسمتی‌ازپشتوانه‌طلا بعنی‌ جان‌ملت رادرمعرض فروش‌قرار دهدودرهرحال‌مناسب خواهد بودبانك‌ملی ایران‌برای‌روشن‌شدن اذهان‌عامه مطالب‌فوق‌راتائید نماید

هرنوع لباس
باندازه‌وفرمهای
مختلف‌ازبهترین
پارچه
که تحت
نظر متخصصین
فن‌وبا استفاده‌از
آخرین مدل
سالنهای‌مد دنیا
تهیه میشود در
اختیار شماست
همین‌امروز از
فرمهای جالب
لباسهای مغازه
پیرایش
دیدن‌فرمائید
مغازه‌پیرایش‌لاله‌زار
آ-۲۰۷۴۴

نخ صلیب نشان
بادوام‌ورنگ ثابت
برای گلدوزی بی‌نظیر
درکلیه شهرستانها موجود
THIRIEZ & CARTIER-BRESSON
ازمحصولات کارخانجات تیریه وکارتیه برسون فرانسه

سفارت تهران
شرکت سهامی سیمان تهران
خیابان شاهرضا، کوچه فتوحی ، نشانی تلگرافی : سیمات
شماره تلفن = ۳۷۵۱۷ و ۳۹۴۰۰
تلفن کارخانه (غنی‌آباد) ۲۸۱۷۱ شهرری ۹۵و۱۴۸
آ-۳۴۰۲۲

ایلفورد
ILFORD SELOCHROME
ILFORD SC ROLLFILM
حالاکه باین مشورت کردید
منهم حاصل تجربه چندین‌ساله‌ام را
بشما توصیه میکنم :
فیلم ایلفورد

مدیریت سینما سیلوانا
بدینوسیله باطلاع مشتریان گرامی میرساند که‌در طی‌دوماه‌تعطیل تابستان‌در ساختمان سالن‌و دکوراسیون‌سینما تغییرات فاحش‌ولوکسی دادشده و اینك‌فصل سینمائی امسال‌را بانمایش یکی ازفیلم‌های‌جالب توجه ومعروف آغازمیکند
یعقـــــــــــــوب لیث

فیلمی که درعرض سه‌هفته گذشته‌درتهران بااستقبال‌عمومی‌روبروشده است
باشرکت : ژاله محتشم زیبای اول‌سینمای‌ایران محمدعلی زرندی
هنرپیشه معروف وآوازدلنشین بانو یاسمین
شمارا برای‌تماشای‌سالن سینما سیلوانادعوت‌میکنیم
آ-۲۰۸۲۶
«کانون‌ط وطی»

دکتر پریور
ازاین تاریخ علاوه برعصرها همه‌روزه صبح‌هانیزاز۱۰تا۱۲ برای‌تعیین رژیم کودکان آماده پذیرائی‌است .
خیابان‌فردوسی کوچه‌بانك
آ-۱۸۹۰۰ ۳-۱۰

RADIO
قسمتی ازمحصولات کارخانه معظم
رادیو لوکسور
رادیوگرام کندوسیاه.
مدل لوکسوریا.
مدل بلودی.
مدل برق باطری.
مدل پرمیر.
رادیوگرام آبنوس.
رادیوگرام لوکسوت.
رادیوگرام سیزاد.
رادیوگرام کندور.
مدل دوربخت.
رادیوگرام سوپران.
رادیوگرام سکرتار.
تلویزیون.
ضبط‌کنفرانس.
ضبط‌نواری تامبورین.
رادیوگرام کاروسو.
رادیوگرام امپیر.
بیلیات‌ها.
مدل آبنا ساده.
رادیوگرام آریستوکرات.
رادیوگرام کارمن.
نماینده انحصاری رادیو لوکسور تهران خیابان نوذرجهری - سه‌راه محمدی - تلفن ۲۰۱۲۱ - ۲۷۶۶۷

ارلوموند

ملت شوروی هنوز درشرایط سختی زندگی میکند

بقلم فیلیپ بن — ترجمه دکتر ناصرالدین خطیر

درجریان این سلسله مقالات بارها تذکر دادم که هدف اصلی برنامه خروشف بالابردن سطح زندگی تودهٔ مردم شوروی است.

دراطراف وضع زندگی مردم شوروی ماتوانستیم تحقیقاتی بعمل آوریم که در زیر بنظر خوانندگان میرسد:

«پانو ناتاشا» بلیط فروش تراموی مدت یکساعت از وضع زندگی خود باما صحبت کرد.

این پانو که دوفرزند دارد درماه در حدود هفتصد روبل حقوق ومزایا دریافت میدارد وازاین مبلغ ماهانه چهل روبل مالیات میپردازد یکنفر بلیط فروش اتوبوس درفرانسه دراتدای استخدام هفت برابر ونیم بیشتر حقوق دریافت میدارد.

یعنی قدرت خرید حقوقی که دریافت میدارد ۷ برابر ونیم بیشتر است (حقوق بلیط فروش اتوبوس درفرانسه درآغاز استخدام ۳۷۰۰۰ فرانك یعنی درحدود ۶۵۰۰ ریال است)

ازکره وپنیر تاکفش و لباس

ناتاشا با یکماه حقوق خود می تواند ۷۰ کیلوگرم شکر یا ۲۵ کیلوگرم کره میتواند بخرد.

درصورتیکه بلیط فروش فرانسوی ۴۰۰ کیلوشکر یا ۵۰ کیلو کره میتواند بخرد قدرت خرید بلیط فروش فرانسوی با دستمزدیکه دریافت میدارد بمراتب بیشتر از بلیط فروش روسی است ودرضمن نباید فراموش کرد که اجناس فرانسوی یا اجناسی که درشوروی میتوان خریداری کرد ازحیث مرغوبیت قابل مقایسه نیست این نامرغوبیت اجناس شوروی مخصوصا درپوشاك واجناس چرمی بخصوص کفش بخوبی هویداست.

ناتاشا برای خریدیك جفت کفش باید قلابك هفته کار کند تازه کفشی را که به پای ناتاشا است فقیرترین زن فرانسوی حاضر نیست بپا کند.

پیراهنی را که درمسکو باید ۱۵۰ روبل خرید در فرانسه حتی کارگران الجزایری نیز حاضر نیستند بپوشند یك پیراهن که جنس پارچه آن متوسط باشد درمسکو بین ۲۰۰ الی ۲۵۰ روبل قیمت دارد وحال آنکه همان پیراهن درفرانسه بین ۱۲۰۰ الی ۱۵۰۰ فرانك ارزش دارد بنابراین قدرت خرید کارگر فرانسوی برابر کارگر شوروی است. مابخانه یکی ازکارگران متخصص کارخانه های اتومبیل سازی «رنو» درمسکو رفتیم این کارگر درماه ۱۵۰۰ روبل حقوق می گرفت یعنی کمی بیشتر از دو برابر حقوق بلیط فروش تراموای. درفرانسه نیز یك کارگر متخصص کارخانه‌های اتومبیل سازی «رنو» درماه بیش از ۸۰۰۰۰ فرانك حقوق میگیرد.

یعنی دو برابر بلیط فروش اتوبوس پاریس بنابراین نسبت قدرت خرید کارگر فرانسوی بکارگر شوروی ثابت میماند.

یك نویسنده ثروتمند

بااین وصف جای تردید نیست که در بعضی ازمشاغل این تفاوت قدرت خرید بین یك فرد شوروی و یك فرد غربی دیگر وجود ندارد. مثلا آموزگاران دز شوروی حقوق نسبتا خوبی دریافت میدارند معذلك قدرت خرید یك آموزگار فرانسوی بیشتر از قدرت خرید یك آموزگار شوروی است.

برعکس برای بعضی ازمشاغل دیگر حقوقهای گزاف پرداخت میگردد مثلا بعضی ازکارمندان عالیرتبه دولت، بعضی ازهنرپیشگان یا نویسندگان حقوقهائی دریافت میدارند که در کشورهای غربی نیز نظیر آن دیده نمیشود.

یکی از نویسندگان شوروی ضمن صحبت بما گفت که برای هرچاپ کتاب خود ۸۰۰۰۰ روبل میگیرد. این نویسنده یك آپارتمان درمسکو ویك آپارتمان دریکی ازشهرهای زیبای قفقاز که آبهای معدنی دارد داشت بعلاوه یك «داچا» (خانه ییلاقی کوچك) درنزدیکی مسکو ویکی دیگر درناحیه کوهستانی جنوبی شوروی یعنی درحوالی دریای سیاه داشت. مرتبا باهواپیما مسافرت میکند گاهی درمسکو وگاه قفقاز است یك اتومبیل درمسکو ویکی درقفقاز دارد. بتناسب وضع زندگی توده مردم شوروی این مرد یکنفر میلیونر حقیقی باید محسوب گردد.

شاید بما ایرادبگیرند که چرا بعضی ازموضوعات مهم را مورد توجه قرار نداده‌ایم زیرا مثلا کرایه خانه هزینهٔ سوخت وبرق، دارو وپزشك، تعطیلات سالیانه، هزینه‌های آموزشی تحصیل در دبیرستانها و دانشگاهها، هزینه نگاهداری کودکان وامثال آن بابطور کلی مجانی است یابودجهٔ بسیار ناچیزی لازم دارد وحال آنکه در کشورهای سرمایه‌داری غربی این اقلام در بودجهٔ یك خانواده رقم بسیار مهمی را تشکیل میدهد.

یك آپارتمان عالی

دراین مورد مخصوصا کرایهٔ منازل و آپارتمانها رامورد توجه قرار میدهند البته این مطلب قابل انکار نیست کرایهٔ منزل درشوروی بسیار ناچیز است راننده‌ای که مرا درشهر مسکو میگرداند و کارمند «اینتوریست» بود درماه ۹۰۰ روبل حقوق میگرفت وفقط درماه ۳۰ روبل کرایه منزل میپرداخت یعنی تقریبا ۳ درصد درآمد ماهانهٔ خود را بمصرف کرایه خانه میرساند.

این مرد چندین بار بمن گفت که در یك آپارتمان عالی زندگی میکند.

اما این آپارتمان عالی عبارت از یك اتاق وسیع (درحدود ۲۹ متر مربع) بود که راننده باهمسر وفرزند ۸ ساله و مادرهمسر خود درآن زندگی میکرد یك آشپزخانه ویك دستشوئی مشترك نیز دربیرون اتاق بود که دوخانوادهٔ دیگر که ایشان نیز هر کدام یك اتاق دراختیار داشتند از آنها استفاده میکردند.

درنماهای قدیمی درشوروی معمول بود که هراتاقی اختصاص بیك خانواده داده شود ولی جای تعجب اینجاست که درنماهای جدیدی که درمسکو یا شهرستانهای دیگر شوروی ساخته میشود باز همین قاعده معمول است و در هرخانه باآپارتمان هرخانواده بیشتر از یك اتاق داده نمیشود و چون تمام اسباب واثاث خانواده (تختخواب وگنجه ومیز وصندلی وغیره) درهمان اتاق جمع میشود دیگر جای رفت وآمد نمیماند.

آشپزخانه مشترك بوضع رقت باری افتاده بودزیرا دریك فضای محدود سه خانواده مجبور بودند غذای خودرا تهیه نمایند وحال آنکه این خانه فقط یك سال است که ساخته شده و تحویل مستاجرین گردیده است من ازهر سه اتاق این آپارتمان بازدید بعمل آوردم درهر اتاق یکدستگاه تلویزیون و رادیو نود (از این حیث مردم شوروی از مردم فرانسه بمراتب جلوتر هستند زیرا قیمت رادیو و تلویزیون وجاروی برقی وامثال این ها در شوروی نسبتا نازل است (در آشپزخانه یك یخچال برقی کوچك بود که سه خانواده باهم شریك شده و آن را خریداری کرده بودند و مورد استفاده هر سه خانواده بود. راننده اینتوریست گفت: اگر زن‌ها خوش‌اخلاق باشند وباهم سازند خرید یك یخچال برای سه خانواده اشکالی ندارد والا این امر در آپارتمان‌های دیگر با اشکال مواجه میشود اینجا زن‌ها با هم میسازد وما توانستیم این یخچال را بخریم.

مادرجریان فستیوال مسکو موفق شدیم از چندین آپارتمان دیگر نیز در مسکو بازدید بعمل آوردیم همه جا همین وضع دیده میشد یعنی سه یا چهار نفر وبعضی اوقات بیشتر در یك اطاق زندگی میکردند گاهی در یك اطاق سه نسل یعنی پدر بزرگ ومادربزرگ و فرزندان آن‌ها در یك اطاق زندگی میکردند.

بطور معمول برای هر نفر شش الی هفت متر مربع درنظر گرفته میشود بطور استثنائی بعضی افراد ۸ الی ۹ متر مربع جا داده میشود.

ما از آپارتمان یك رقاصه مشهور شوروی که شوهرش نیز یکی از کارمندان عالی‌رتبه بود بازدید بعمل آوردیم این زن و شوهر که فرزند نیز نداشتند پنج اتاق بزرگ با تمام وسایل دراختیار داشتند ودر نهایت آسایش در آن زندگی میکردند.

تمام کارمندان عالیرتبه واشخاص سرشناس هم این وضع خوب را ندارند مثلا ما از منزل یك مهندس که مقام شامخی دارد وحقوق سیار خوبی دریافت میکند بازدید بعمل آوردیم. این شخص باهمسر ودوفرزند خود که یکی از آنها دردانشگاه تحصیل میکند فقط دو اتاق داشتند.

بنابراین باید اعتراف کرد که از حیث مسکن کارگر غربی نسبت بکارگر شوروی مزایای غیرقابل انکاری دارد و اگر بیشتر اجاره میپردازد درعوض بهتر زندگی میکنند وفضای وسیعتری در اختیار دارد.

صف‌های طویل

هزینه طاقت فرسای زندگی درشوروی ووضع نامطلوب مسکن جزئی از مشکلات زندگی درشوروی است.

برای اینکه حتی باداشتن پول گاهی اوقات درشوروی نمیتوان مایحتاج خود را تهیه کرد باید اعتراف کرد که درچند روز فستیوال تمام مغازه‌های مسکو از اجناس مختلف مملو بود ولی بااین وصف برای خرید کوچکترین جنس اشخاص مجبور بودند صف ببندند.

همه جا صف دیده میشود، برای هر کاری برای هرخریدی باید صف بست بعضی اوقات طول صف بقدری زیاد است که وحشت آور است برای خرید شیر وپنیر وامثال آن باید نیم ساعت درصف ماند برای گوشت بیشتر وبرای سبزیجات متجاوز از یکساعت انسان معطل میماند

طولانی‌ترین صفها که حقیقتا انسان را عاجز میکند برای خرید لباس وپیراهن وامثال آن بسته میشود.

رکورد صف درمقابل یك مغازه که کفش از چکسلواکی وارد کرده بود شکست دراین صف مشتریان ساعتها بانتظار نوبت خود ماندند.

طول این صفها بهترین شاهد فراوانی یا کمیابی یك جنس درمسکو میباشد بعضی ازمغازه‌ها حتی شب و روزهای تعطیل بازاست ولی همیشه صف مردم درجلوی آنها دیده میشود.

در شهرستانها ومخصوصا شهرستان های دورافتاده وضع ازمسکو بمراتب بدتر است ولی ازسالهای گذشته نسبتا بهتر است زیرا درآنموقع درشهرستان های شوروی اجناس مختلف بکلی نایاب بود

حتی خود اهالی مسکو باین مطلب وقوف دارند وگاهی اوقات اهالی مسکو که شهرستان‌ها مسافرت میکنند تمام لوازم وحتی خواربار لازم برای مدتی باخود میبرند.

معذالك اکنون وضع شهرستان‌ها بمراتب بهتر ازسابق است.

فقط شکر وقند درشوروی کمیاب است درمسکو قند وشکر فراوان است ولی در شهرستان‌ها برای خرید قند وشکر باید دو تا سه ساعت درصف بانتظار استاد.

درمازار آزاد کولخوزها قند بسهولت بدست میاید ولی ۵۰ درصد گران‌تر از نرخ رسمی باید آن را خریداری کرد.

برعکس در بعضی از شهرستانها اجناس دیگر ازمسکو فراوان تر است مثلا در شهر رستوف کفش ولباس خیلی بیشتر از مسکو در دسترس مردم است شاید دلیل آن اینست که اهالی شهرستان‌ها کمتر قدرت خرید دارند وبنابراین اجناس در مغازه‌ها باقی میماند.

همچنین وضع مسکن در بعضی از شهرستان‌ها بمراتب ازمسکو بهتر است مثلا درشهر تفلیس یك طبقه ازمردم سطح زندگی نسبتا بالائی دارند وطبقه متوسط این شهرستان مانند طبقات متوسط در کشورهای غربی زندگی میکنند.

شاید دلیل این اختلاف اینست که گرجستان مسقط‌الراس استالین بود بهر حال وضع زندگی اهالی قفقاز ومخصوصا گرجستان خیلی بهتر از اهالی دیگر شوروی است ودرضمن باید گفته شود که هنوز اهالی گرجستان تحت تاثیر تبلیغات ضداستالینی قرار نگرفته وهمچنان استالین را بزرگترین رهبر کمونیسم میدانند.

دنیای عرب ازسوریه دست برنمیدارد

بقیه ازصفحه هشتم

نتیجه

نتیجه‌ای که غرب باید ازروابط اخیر سوریه وکشورهای سلطنتی عربستان و عراق بگیرد این است که کشورهای اخیر میتوانند متحدین خود را عوض کنند ما باید این رابطه را درك کنیم وبپذیریم زیرا ما در کمك بدوستانمان ماهرانه رفتار نکرده‌ایم ودوستان ما احساس کرده‌اند لازم است قدری بعقب برگردند ونشان دهند که هنوز ناسیونالیستهای نسبتا شدیدی هستند

اگر چنین باشد، من امیدوارم که سیاست ما اکنون بیشتر براساس بیطرف کردن عبدالناصر باشد تا ازمیان بردن او اعصاب ما باید محکم باشد وحوصله کنیم تا متحدین وی ازاو بترند ما نباید درصدد باشیم که متحدین عبدالناصر را بزور و تهدید ازوی جدا کنیم.

ملك سعود تقریبا ازعبدالناصر جدا شده است ومن باید بگویم که این جدائی نه علت سیاست ماست بلکه بواسطه سیاست غلط عبدالناصر برای برانداختن ملك حسین پیش آمد. اگر پرزیدنت قوتلی بتواند خود وکشورش را ازچنگ یك اقلیت کمونیست برهاند، سوریه نیز ازمصر جدا خواهد شد لیکن این اقلیت امروز ازتهدیدهای نادرست غرب استفاده میبرند عرستان وعراق از حقیقت وضع سوریه بخوبی باخبرند وعلائمی دردست است که این دومخالف سرسخت کمونیسم برای مقابله با تهدید سوریه نقشه‌هائی دارند. ما باید بگذاریم که عراق وعرستان درموضعی که لازم میدانند باشیوه‌های خود اقدام کنند. اگر به قضایا ازاین نقطه نظر گاه کنیم شاید مسافرت ملك سعود به دمشق اقدام منطقی ومقدمه خوبی باشد.

طبقه جدید — (۱۶) — میلوان جیلاس

فصل سوم - طبقه جدید

همچنین تصادفی نبود که حتر استالین سازنده آینده یك طبقه جدید برجسته‌ترین نمونه اینگونه انقلابیون حرفه‌ای محسوب میشد

طبقه‌ها کمه جدید بتدریج ازاین قشر محدود انقلابیون بوجود آمد این انقلابیون مدتهای مدید قلب وهسته آرا تشکیل میدادند تروتسکی خاطرنشان میساخت که منشاء ورو کرانهای استالینی درهمین انقلابیون حرفه‌ای پیش از انقلاب بود.

آنچه بنظر تروتسکی نمیرسید منشاء وآغاز یك طبقه جدید مالکین و استثمارگران بود

منظور آن نیست که حزب جدید وطبقه جدید یکی هستند. ولی حزب قلب آن طبقه ومبنای آنست تعیین حدود طبقه جدید واعضای آن بسیار دشوار وشاید غیرممکن است میتوان گفت طبقه جدید از کسانی بوجود آمده است که بعلت انحصار اداری خود دارای امتیازات خاص وبرتریهای اقتصادی هستند.

ازآنجا که اداره واجتماع غیرقابل اجتناب است، ممکن است یك شخص در عین حال اعمال لازم اداری را انجام دهد وجنبه انگل نیز داشته باشد. هر عضو حزب، عضو طبقه جدید محسوب نمیشود. همچنانکه هر پیشه‌ور یا عضو جامعه شهری نیز بورژوا نبود.

درهمان حال که طبقه جدید نیرومندتر میشود وشکل مشخصی بخود میگیرد نقش حزب ناچیز میگردد. قلب ومبنای طبقه جدید درحزب ودرراس آن و همچنین درارگانهای سیاسی دولت بوجود میآید.

حزبی که زمانی زنده وبهم بسته وسرشار ازاشکار بوده است نابود میشود و صورت اولیگارشی طبقه جدید بدید درمیآید. بنحوی مقاومت ناپذیر کسانی را که آرزوی پیوستن بطبقه جدید بدرا دارند بصفوف خود رامیدهد وآنهائی را که ایدئالی درسر دارند تحت فشار میگذارد.

حزب طبقه را میسازد، ولی طبقه رشد میکند وحزب را بعنوان مبنا مورد استفاده قرار میدهد. طبقه نیرومندتر میشود درحالی که حزب روبضعف میرود، این سرنوشت ناگزیر هرحزب کمونیستی است که بقدرت رسیده باشد.

اگر حزب نفع مادی درتولید نداشت یادرخود امکانات ایجاد طبقه جدیدی را نداشت، هیچ حزبی نمیتوانست با آن بی‌پروائی اخلاقی وایدئولوژیك به کار پردازد ومدت درازی برمسند قدرت بماند. استالین پس ازمایان برنامه پنجساله اول اعلام کرد:

«اگر ما دستگاه را بوجود نمی آوردیم شکست می‌خوردیم» ون بهتر بود بجای لفظ «دستگاه» عبارت «طبقه جدید» را بکار میبرد تا همه چیز روشن‌تر میشد.

عجیب بنظر میرسد که یك حزب سیاسی میتواند آغاز طبقه جدیدی باشد. احزاب معمولا محصول وساخته طبقات وقشرهائی هستند که ازلحاظ فکری و اقتصادی نیرومند میشوند.

ولی اگر شخص شرایط واوضاعی را که درروسیه پیش از انقلاب وسایر کشور هائیکه کمونیسم برنیروهای ملی آنها تسلط یافت درنظر بگیرد، آشکار خواهد شد که حزبی ازاین نوع ساخته ومحصول موقعیت‌های خاصی است و دراین مورد نکته غیرمعمولی وتصادفی وجود ندارد.

اگرچه ریشه‌های بلشویسم را باید درگذشته درتاریخ روسیه جستجو کرد این حزب تاحدودی ساخته روابط بین‌المللی بی‌نظیری است که روسیه درپایان قرن نوزدهم وآغاز قرن بیستم خود را در کشاکش آن یافت.

روز ۳ ژوئیه حمله بزرگ هوائی علیه سیسیل بامباران فرودگاههای این جزیره و جزیره ساردنی آغاز شد ودرنتیجه این حمله بسیاری ازفرودگاههای مزبور ازحیز انتفاع افتادند.

هواپیماهای بمب‌افکن دوررودشمن بفرودگاههای شبه‌جزیره ایتالیا پناهنده شده وشکاریها وضع دفاعی بخود گرفتند. ازپنج کشتی حمل ونقل که درتنگه مسین حرکت میکردند چهارتای آنها غرق شدند وهنگامیکه کاروان کشتی‌های ما بجزیره نزدیك شد هواپیماهای ما کاملا بر اوضاع مسلط شده بودند وبا بنجهت ناوهای جنگی وهواپیماهای محور هیچگونه مجاهدتی برای جلوگیری از پیاده شدن نیروهای ما ساحل بعمل نیاوردند درنتیجه نقشه‌های محرمانه ما دشمن تا آخرین لحظه ازهدف اصلی ما اطلاع نداشت ونمی‌دانست حمله اساسی ما متوجه چه نقطه‌ای خواهد شد.

ازحرکت نیروهای دریائی ما وتهیه تدارکات نظامی درمصر دشمن حدس زده بود ما خود برای عملیات دریونان آماده میکنیم وبا این جهت پس ازسقوط تونس هواپیماهای جدیدی بمدیترانه اعزام داشت معذلك نیروهای اضافی برای جزیره سیسیل فرستاده نشده بود بلکه این نیروها بقسمت شرقی این دریا در شمال شرقی ایتالیا وساردنی اعزام گردیده بود.

درهمان هنگامی که کاروان کشتی‌ها بمقصد خود نزدیك می‌شدند. ژنرال ایزنهاور مرکز ستاد خود را در جزیره مالت برقرار کرد.

بعداً ژنرال الکساندر ودرباسالار کونینگهام نیز بوی ملحق شدند

مارشال هوائی «تدر» برای کنترل عملیات هوائی مختلط درحوالی «کارتاژ» اقامت کرد.

تاریخی که برای اجرای عملیات پیش‌بینی شده بود روز دهم ژوئیه بود صبح روز ۹ ژوئیه کاروانهائی که ازمشرق ومغرب حرکت کرده بودند بسوی جنوب مالت روی آوردند وهنگام آن رسیده بود که بطرف سواحل سیسیل حرکت کنند. درباسالار کونینگهام در گزارش خود چنین می‌نویسد:

تنها حادثه‌ای که تمرکز عظیم نیروها را مختل ساخت غرق سه کشتی کاروان بدست زیردریائیهای دشمن بود. کشتیهای این کاروان شدت تحت حمایت وحفاظت نیروهای هوائی قرار داشتند وسیاری از آنها ازنظر هواپیماهای دشمن مخفی ماندند.»

هنگامیکه میخواستم به «چکرز» رفته ودرآنجا منتظر نتیجه عملیات باشم مدت یکساعت در اتاق مخصوص عملیات جنگی وزارت دریاداری توقف کردم. نقشه‌ای بزرگی دراین اتاق نصب شده وتمام سطح بدنه دیوار را پوشانیده بود کاروانهای عظیمی را که بااسکورت ودسته‌های محافظ سوی محل پیاده شدن درحرکت بودند نشان میداد.

تاآنوقت درطول تاریخ هرگز نظیر چنین عملیات مختلط دریائی وزمینی صورت نگرفته بود. اکنون دیگر نتیجهٔ عملیات بستگی بوضع هوا داشت.

* * *

صبح روز ۹ ژوئیه هوا بسیار خوب بود ولی طرفهای ظهر نسیم سردی ازطرف شمال شرقی وزیدن گرفت که کاملا دراین موقع سال بی‌سابقه بود.

۸۰ پرواز درهفته
ازآمریکا به اروپا

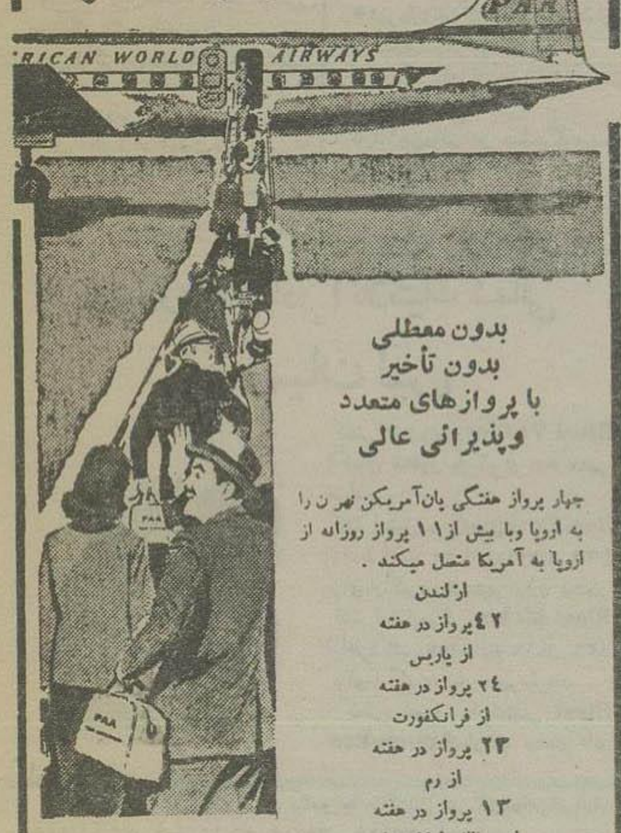

بدون معطلی
بدون تأخیر
با پروازهای متعدد
وپذیرائی عالی

چهار پرواز هفتگی پان‌آمریکن تهران را به اروپا وبا بیش از ۱۱ پرواز روزانه از اروپا به آمریکا متصل میکند.

از لندن
۴۲ پرواز در هفته
از پاریس
۲۴ پرواز در هفته
از فرانکفورت
۲۳ پرواز در هفته
از رم
۱۳ پرواز در هفته
از ممالك اسکاندیناوی
۸ پرواز در هفته

سرویس مستقیم پان آمریکن از ۲۷ مرکز اروپا وخاور میانه به نیویورك - فیلادلفیا - بوستون - دترویت - شیکاگو - سانفرانسیسکو لوس‌آنجلس وسیتل دایر است.

برای تهیه جا به آژانس مسافرتی خود یا پان‌آمریکن مراجعه فرمائید
خیابان حافظ چهارراه کالج تلفن ۴۱۳۲۲

پان آمریکن
PAN AMERICAN
مجرب‌ترین شرکت هواپیمائی دنیا

نام نویسنده

آ-۲۰۷۱۴

تراکتور دیزل الیس چالمرز

باچرخهای قابل تنظیم
مجهز به ۲ کلاچ ودستگاه کامل هیدرولیک
باگاوآهن چهارخیشه ودیسک ۴۰ پره

A-C ALLIS-CHALMERS

نقد واقساط

سرموفقیت محصولات کشاورزی «الیس چالمرز»
علاوه برمرغوبیت جنس
وجود لوازم یدکی در هرنقطه زراعتی
و بهترین سرویس که مورد تضمین فروشنده است

کانون گرمی آور

شرکت سهامی ایران تکنو خیابان سعدی تلفن ۳۹۵۶۳ ۳۹۷۰۸

آ-۲۰۷۸۶

اطلاعات اقتصادی

بازار تهران

ورود شیشه خارجی

بازار تهران امروز نیز جریان عادی داشت وضع قماش کماکان خوب بود و براساس مصرف انجام می گرفت وسفارشاتی از شهرستان‌ها برای قماش نخی و پشمی رسید بازار خشکبار و برنج همچنان خوب است وضع نخ پلاستیک نیز خوب است این نخ را برای جوراب نایلون مورد استفاده قرار میدهند و مصرف جوراب نایلون در این فصل خوب میباشد مظنه انواع آن باین شرح است نخ پلاستیک نمره ۱۰۰ فرانسه ۸۵ ریال بوعده سه ماهه ـ اتالیائی ۸۶ ریال آمریکائی ۸۰ ریال ـ ۷۰ ژاپونی رنك کرم ۹۳ ریال ـ ۷۰ ژاپونی رنك سفید ۷۴ ریال کرك ژاپن ۲۳۰ ریال مدت چهار ماهه و بقیه انواع فوق سه ماهه معامله میشود.

مس، آلومینیوم و برنج بازارش بد نیست ومظنه آن قریب یکماه است که تقریبا ثابت مانده و علت آن هم ثابت بودن بازار خارجی آن میباشد بازار مس تخته جور کیلوئی ۸۲ ریال ـ سیم مس ۸۵ ریال و آلومینیم ۷۵ میلیمتری و نیم سانتی ۷۰ تومان برنج ورق کیلوئی ۷۰ تومان بود بازار زر و سیم بد نیست و بعضی از انواع آن تغییراتی داشت پهلوی ۸۵۸ ریال ـ نیم پهلوی ۳۳۷ ریال ـ قران قدیم ۹۰ ریال ـ قران جدید ۲۰ ریال دهمنانی ۱۰۳ ریال پنج منانی ۴۳٫۵ ریال ژ ۷۸۵ ریال ـ لیره عثمانی قاضی ۷۲ ریال ـ شمش طلا ۴۰۸ ریال ـ لیره عثمانی رشاد ۷۴۰ ریال.

وضع چای ممتاز خارجی برای مصرف خوب بود و معاملاتی شد و مظنه آن نیز تغییری نکرد بازار نیل خوب است و در حدود مصرف معامله میشود و مظنه انواع آن بشرح زیر است نیل سوپسی صندوق ۵۰ کیلوئی که در ۱۱۲ قوطی بسته بندی شده ۱۲۳۰ ریال نیل آلمانی بامقدار و شرایط صندوقی ۱۱۱۵ ریال نیل خروس فرانسه صندوقی ۱۱۳۰ ریال نیل لندنی ۵۰ کیلوئی در ۵۶ قوطی که در دو جعبه بسته بندی شده ۱۰۹۵ ریال.

بازار آهن آلات کمی بهتر از هفته قبل بود و تغییرات عمده‌ای در مظنه آن پیدا نشد وضع شیشه خوب است و برای مصرف معاملاتی شد اخیرا مقداری شیشه‌های خارجی وارد شده و تا دو روز دیگر نیز مقدار بیشتری وارد خواهد شد و مظنه آن مثل هفته پیش بود.

شرکت آبیاری کازرون

در جلسه مجمع عمومی فوق العاده شرکت آبیاری کازرون که دیروز تعیین شد آقای مهندس ثقة الاسلامی گزارش داد که در سال جاری بنگاه ۱۷۰۰ هزار ریال سود داشته و این سود ۶۱ درصد بیشتر از سود سال ۳۵ بوده است.

پس از گزارش مدیر عامل اعضاء هیئت مدیره و بازرسان تجدید انتخاب شدند و آقایان مهندس ثقة الاسلامی بعنوان مدیر عامل و آقای فرامرز رعیتی مجددا بعنوان رئیس انتخاب شدند.

بازار اتومبیل

افزایش خرید اتومبیل باری

در این هفته نیز بازار اتومبیل مانند هفته قبل بود چون سال ۱۹۵۸ نزدیك است فعالیت روی اتومبیلها همیشه در این فصل زیاد نیست اما اتومبیل باری بمناسبت احتیاج خریدار و فروش میشود مظنه بعضی از انواع آن شرح زیر است کامیون استودبیکر کمپرسی قیمت نقد ۴۴ هزار تومان و نقد و اقساط ۴۵۰۰۰ تومان است شاسی وانت جفت چرخ نقد ۲۶ هزار تومان اقساط ۲۷ هزار تومان شاسی وانت بدون اطاق راننده و ماشیشه قیمت نقد ۲۲ هزار تومان نقد و اقساط ۲۳ هزار تومان انواع سواری آن سه نوع است که نوع کماندر قیمت نقد آن ۲۹۲۵۰ تومان و نقد و اقساط آن ۳۰۵۰۰ تومان است، نوع شامپیون نقد آن ۳۰٫۰۰۰ تومان است است و نقد و اقساط آن ۳۱۵۰۰ تومان است استیشن واگن بقیمت نقد ۳۱۰۰۰ تومان و نقد و اقساط ۳۲۵۰۰ تومان میباشد همه این انواع دارای لوازم تجملی و ۸ سیلندر میباشند.

اتومبیل باری و کمپرسی ماکیروس ـ دوبتس بازار خوبی در ایران دارد این نوع ماشین دستگاه هوا خنك کن دارد کمپرسی آن بقیمت ۶۰ هزار تومان که نقد و اقساط میباشد از همین نوع ماشین جدید آتوبوس های با اطاق ساخت کارخانه وارد بازار ایران شده که اغلب شرکتهای مسافربری خریدار آن هستند وقیمت نقد و اقساط آن ۱۷۵ هزار تومان است که ۵۰ هزار تومان آن نقد و بقیه در ۲۰ قسط دریافت میشود.

بازار جیپ و بلیز آمریکائی خوب است وماشین‌های جیپ قریب ۱۵ سال است وارد بازار ایران شده و مورد استقبال قرار گرفته است جیپ و بلیز آمریکائی قریب ۱۴ نوع است که تقریبا ده نوع آن وارد بازار ایران شده و سه نوع زیر بیشتر معامله میشود و مظنه آنهم شرح زیر است جیپ و بلیز ۲۲ هزار تومان استیشن ۳۳ هزار تومان وانت ۲۹۵۰۰ تومان این ماشین‌ها بنمایندگان شهرستانها با یك تخفیف نمایندگی فروش میرود و موجود دارد.

مناقصه و مزایده‌های دولتی

☆ راه آهن دولتی خرید تراز آهن ـ میکر و متر ساعتی ـ فیلر بلند ـ جرثقیل ـ ترانسفورماتور تا ۱۵٫۸٫۳۶

* دانشسرای مقدماتی پسران خرید خوار بار تا ۱۷٫۷٫۳۶

* شهرداری تهران تجدید مناقصه لوازم کامل فشاری تا ۱۸٫۷٫۳۶

☆ اداره کل غله، نان حمل غله از ممسنی به شیراز تا ۲۱٫۷٫۳۶

☆ راه آهن دولتی خرید بلندگوی دستی متحرك تا ۹٫۸٫۳۶

حمل و نقل

تقلیل نرخ حمل سنگهای معدنی

علت تقلیل نرخ حمل سنگهای معدنی عدم صدور پنبه ایران وجو بصره باروپا میباشد

نرخ حمل سنگهای معدنی بوسیله شرکتهای کشتیرانی هر تن از ۱۲۰ شلینك به ۹۰ الی ۹۵ شلینك تقلیل پیدا کرد و احتمال دارد ظرف یکی دو هفته آینده بین ۵ تا ده درصد دیگر تنزل پیدا نماید.

بطوریکه یکی از مطلعین راجع باین مورد بخبرنگار ما اظهار داشتند علت این تخفیف فوق العاده قیمت حمل سنگهای معدنی اینست که هر ساله در این فصل از سال یکی از کالاهای صادراتی شرکتهای کشتیرانی از بنادر خلیج فارس حمل محصول پنبه صادراتی ایران و حمل مقداری جو از بصره بمقصد کشورهای اروپا میباشد که در سال جاری محصول جو صادراتی بصره بازار خود را در اروپا از دست داده و خریداری ندارد و محصول پنبه ایران هم هنوز برای صدور آماده وعرضه نشده است و از این جهت لطمه بزرگی شرکت‌های کشتیرانی خلیج فارس بعمل آمده است و قیمت حمل کالا بماخذ سال ۱۹۵۶ رسیده است.

جبران کمی بار

در نتیجه شرکت‌های حمل ونقل کشتیرانی برای جبران این ضرر و اینکه کشتی‌ها خالی برنگردند تصمیم گرفتند که اقدام بحمل سنگهای معدنی نمایند.

حمل سنگهای معدنی

بطور کلی از اول سال جاری تا حدود یکماه قبل صادر کنندگان سنگهای معدنی بواسطه گرانی کرایه حمل سنگ از صدور آن خودداری نموده بودند وهم اکنون بواسطه داشتن بازار فروش وتنزل نرخ کرایه حمل ونقل دریائی شروع بصدور سنگ بمقصد کشورهای اروپا نموده‌اند.

درحال حاضر نرخ کرایه حمل سنگ کرم از ۱۲۰ شلینك به ۹۵ شلینك و سنگ آهنی از ۱۲۰ به ۹۰ شلینگ تخفیف یافته.

ظرف یکی دو هفته سه هزار تن سنگ کرم بهلند ـ چهار هزار تن بآلمان وحدود دو هزار تن منگنز بایتالیا صادر و حمل شده است.

مذاکره برای سفارش ۶ کشتی نفتکش

امروز اطلاع حاصل شد که آقای مهید مدیر عامل شرکت‌های ملی نفتکش ایران و دریانوردی ملی ایران که در اروپا اقامت داشت در این هفته بامریکا رهسپار شد تا برای خرید وسفارش ساختمان ۶ کشتی بزرگ نفتکش ۵۰ هزار تنی جهت ناوگان ملی نفتکش ایران بامقامات کارخانجات بزرگ کشتی سازی آمریکا وارد مذاکره شود.

آقای مهید مدیر عامل شرکت ملی نفتکش و دریانوردی ایران سه هفته قبل از تهران بهلند عزیمت نمود و پس از شرکت در مراسم بآب انداختن اولین کشتی مسافربری ساحلی متعلق بناوگان ملی تجارتی ایران بامریکا عزیمت نمود.

چندی قبل پیشنهادهائی برای ساختن کشتیهای نفتکش از طرف کمپانیهای کشورهای ایتالیا ـ هلند ـ آمریکا و ژاپن بایران رسیده و مدیر عامل شرکت دریانوردی ایران قرار است از آمریکا بکشور ژاپن نیز مسافرت نماید.

واز نزدیك با مقامات کمپانیهای این کشورها وارد مذاکره شود و پس از مراجعت بتهران اقدام بعقد قرارداد با یکی از کمپانیهای کشورهای مزبور که پیشنهاد آنها از نظر نوع ساختمان کشتی و قیمت آن و مدت تحویل مناسبتر بود خواهد شد.

علاوه بر سفارش کشتیهای نفتکش ساختمان دو کشتی بزرگ مسافری بظرفیت چهار الی ۵ هزار تن نیز سفارش داده خواهد شد و ظرفیت ناوگان نفتکش ملی ایران تا حدود ۵۰۰ هزار تن خواهد رسید.

بازار شهرستانها

فعالیت بر روی کالاهای صادراتی

در بازار شهرستان شیراز در ماه گذشته روی فروش کالاهای صادراتی فعالیتی دیده شد و در قسمت واردات معاملات حدود مصرف بود.

مظنه قند قدری ترقی کرده و زمینه شکر خارجی در بازار کم شده است و معاملات چای نسبتا خوب داشت.

ازدیاد محصول پنبه

روی قماش گرچه معاملات عمده‌ای انجام نمیشد ولی وضع آن بهتر از سابق بود و در قسمت پنبه چون هنوز محصول نو ببازار نرسیده و از طرفی وضع صدور پنبه معلوم نیست فعلا هیچگونه فعالیتی روی آن نمیشود.

روبهمرفته وضع محصول پنبه سال جاری با اینکه دچار آفت شده و مقداری هم در اثر بارانهای بهاری از میان رفته باز چون سطح کشت بیشتر بوده محصول سال جاری بیش از سال گذشته میباشد.

در قسمت ادویه‌جات مظنه زرد چوبه در بازار شیراز سست بود ولی بالعکس دارچین ترقی فاحش کرده وقیمت آن هر کیلو به ۵۲ تا ۵۴ ریال رسیده است.

بازار خشکبار و روی مغز بادام فعالیت داشت و مظنه قدری بهتر شده.

تنزل نرخ برنج

معاملات خواربار جریان داشت ولی مظنه غلات سست‌تر بود و محصول گندم در بعضی نقاط دچار آفت شده و بمحصول خساراتی وارد آمده وضع غلات چندان خوب نیست.

مظنه برنج که در ماه قبل ترقی کرده بود ظرف یکی دو هفته اخیر تنزل نموده است.

صدور فرش

معاملات پوست بره بکلی راکد و مظنه‌ها پائین آمده است. ولی معاملات کتیرا ـ زدو ـ آنقوره نسبتاً جریان داشت.

روی فرش معاملاتی بمنظور صدور انجام گرفت.

زمینه آهن آلات هم نسبتاً زیاد و معاملات حدود مصرف بود.

در دو شماره گذشته نظر آقای دکتر پیرنیا را درمورد ۷۰۰ میلیون تومان اعتبار بنظر خوانندگان رساندیم واینك قسمت دوم اظهارات آقای فیلیکس آقایان نایب رئیس کمیسیون انحصارات و کمرکات مجلس شورای ملی دراینمورد :

بشرط اجرای صحیح قانون

بقیه از شماره پیش

برای نیل باین منظورها نکات زیر میبایستی توجه کرد:

الف ـ کلمه «تولیدی» قیدشده در قانون میبایستی تفسیر شود، امور تولیدی اموری است که از محل درآمد همان کار بخصوص وام در یافتن قابل استرداد باشد مثلا اگر جهت احداث یك کارخانه وام داده می‌شود میبایستی اطمینان حاصل شود که درآمد آن کارخانه تکافوی مسترد کردن وام را در مدت مقرر خواهد داشت بطرح بارو ژه بایستی از نظر اقتصادی سالم باشد. یعنی محصول آن کارخانه باید بدون حمایت حقوق گمرکی و عوارض از حیث قیمت و کیفیت قابل رقابت با اجناس خارجی باشد.

ج ـ مخارج پرسنلی و مطالعه برای اجرای این قانون حتی المقدور ایجاد نمایند و اگر احیانا چنین مخارجی ضروری تشخیص داده شود بعهده وام گیرنده باشد

د ـ جهت رفع خطر تورم پول بایستی اطمینان کامل حاصل نمود که وجوه استقراضی در موعد مقرر مسترد میشود واین وظیفه سنگین بعهده بانك ملی است که میبایستی سیاست اعتباری خود را عوض نموده و بانکهای ممالك مترقی دنیا تطبیق دهد و دایر بمخصوصی جهت مطالعه و تصویب این وامها احداث نماید و بعد ادوار دولتی و شورای عالی اقتصاد مطالعه نمایند که طرح پیشنهادی چقدر بحال مملکت مفید و در تکثیر تولید و بالا بردن قدرت خرید طبقات ۳ و ۴ چه اندازه مرز خواهد بود.

هـ ـ نصف این هفتصد میلیون تومان باید بمصرف واردات کارخانجات و ماشین آلات تولیدی برسد و نصف دیگر جهت ازدیاد تولید محصولات کشاورزی بوسیله احداث صندوقهای روستائی و مکانیزه کردن کشاورزی تخصص داده شود.

در هر حال مطالب گفتنی در این باب زیاد است، گرچه آئین نامه هم تواقصی دارد منتها اگر کلمه «تولیدی» که در قانون قیدشده است تفسیر نشود و بر ژه‌ها هم از نظر اقتصادی سالم باشند هیچگونه نگرانی از نظر تورم پول پیش نخواهد آمد.

در خاتمه باید متذکر شویم که این قانون دردها را درمان نخواهد کرد چون یك راه حل ترقی است برای مصرف نود میلیون دلاری که فعلا غیر قابل فروش جهت واردات است بنابراین برای فروش اضافه ارزهای سالهای آینده بایستی کوشش نمود که قدرت خرید توده مردم با اجرای صحیح این قانون افزوده شود و آنهم فقط از راه ازدیاد، تشویق و حتی حمایت تولیدات کشاورزی مخصوصا گندم وجو میسر است و بس.

پایان

محصولات کشاورزی در شهرستانها

قیمت ها ثابت

متوسط نرخ عمده فروشی کالاهای کشاورزی در شهرستانهای مختلف باین شرح بوده است:

گندم: نرخ گندم در اغلب نقاط ثابت و باین شرح بوده است :

تهران هر کیلو ۸۵٫۵ ریال گنبد ۳٫۸ زنجان ۵ اراك دامغان ۶ همدان ۴٫۹۰ کرمانشاه ۵٫۵ بروجرد ۵٫۲۵ شیراز ۵٫۲۵ کرمان ۸ زاهدان ۵٫۵ زابل ۴ مشهد ۴ اصفهان ۶٫۶۵ یزد ۶٫۵ (زابل ارزانترین و کرمان گرانترین شهر)

جو: جو هم در اغلب نقاط ثابت و باین شرح بوده است :

تهران ۳٫۵ گنبد ۲٫۹۰ زنجان ۲٫۷۰ اراك ۳٫۳ دامغان ۲٫۷۵ همدان ۳ کرمانشاه ۲٫۹۵ بروجرد ۳٫۲۵ شیراز ۲٫۲۵ کرمان ۵٫۵ زاهدان ۳ زابل ۲ مشهد ۲٫۸ اصفهان ۳ یزد ۲٫۸ (زابل ارزانترین و کرمان گرانترین شهر).

برنج: نرخ برنج صدری نیز در اغلب نقاط ثابت و باین شرح بوده است :

تهران ۱۸ گنبد ۱۶ زنجان ۲۱ اراك ۲۴٫۵ دامغان ۱۶ همدان ۲۱ کرمانشاه ۲۰ بروجرد ۱۹٫۵ کرمان ۲۹ زاهدان ۲۴٫۵ زابل ۲۷ مشهد ۲۴ اصفهان ۲۲ یزد ۲۲٫۵ (گنبد ارزانترین و زاهدان گرانترین).

پنبه: نرخ پنبه بومی در اغلب نقاط ثابت و یا در حال تنزل باین شرح بوده است:

تهران ۳۱ زنجان ۳۵ دامغان ۲۹ همدان ۴۶ کرمانشاه ۳۸ بروجرد ۳۴٫۵ کرمان ۳۵ زاهدان ۳۴ زابل ۳۴ اصفهان ۳۳ یزد ۲۸ (یزد ارزانترین و کرمانشاه گرانترین).

پشم: نرخ پشم ناشوری در اغلب نقاط ثابت و باین شرح بوده است :

تهران ۴۵ زنجان ۴۸ اراك ۶۴ دامغان ۳۷ همدان ۴۷ کرمانشاه ۶۰ بروجرد ۶۱ کرمان ۶۰ زاهدان ۲۵٫۵۱ زابل ۳۹ مشهد ۵۳ اصفهان ۵۰ یزد ۶۵ (یزد گرانترین دامغان ارزانترین شهر)

روغن:

نرخ روغن در اغلب نقاط ثابت و یا در حال تنزل و باین شرح بوده است :

تهران ۱۳۲ زنجان ۱۰۰ اراك ۱۴۲ همدان ۱۱۲ کرمانشاه ۱۳۳ بروجرد ۱۳۱ شیراز ۱۳۰ کرمان ۱۱۶ زاهدان ۸۵ زابل ۷۵ مشهد ۱۰۵ اصفهان ۱۳۵ یزد ۱۲۰ (اراك گرانترین زابل ارزانترین شهر).

گوشت: نرخ گوشت گوسفند در اغلب نقاط ثابت و باین شرح بوده است:

تهران ۴۳ گنبد ۴۰ زنجان ۳۶ اراك ۳۲ همدان ۳۴ کرمانشاه ۳۶٫۶ بروجرد ۳۲ شیراز ۳۰ کرمان ۳۴ زاهدان ۳۰ زابل ۳۰ مشهد ۳۳ اصفهان ۲۴٫۶۵ یزد ۳۷٫۵ (تهران گرانترین زابل ارزانترین).

بانکها

امروز معاون بانك ملی گفت:

تغییر نرخ ارز ضرری با اقتصاد کشور نداشته است

اگر تجار بمقررات ۴۲ میلیون دلار کمك امریکا ایرادی داشته باشند مورد توجه قرار میگیرد.

امروز خبرنگار ما در تماسی که با آقای مجیدیان، معاون بانك ملی ایران گرفت ضمن اشاره بمصاحبه خبرنگار صدای امریکا با آقای ناصر وزیر دارائی ایران خواست که توضیح داده شود که منظور وزیر دارائی از «مطالعه در مورد تورم پول در هر کشور بطور جداگانه» چیست؟

آقای مجیدیان گفت تورم پول در کشور ترکیه ممکن است علتی و در کشور دیگر علت دیگری داشته باشد. بنابراین اقداماتی که برای رفع تورم در ترکیه ممکن است معمول شود معلوم نیست که در کشور دیگر همان اثرات نیکو را داشته باشد.

بنابراین خیلی صحیح و بجاست که تورم پول در هر کشور جداگانه مورد مطالعه قرار گیرد

بعد آقای مجیدیان بنطق آقای کاشانی درمورد یکسان کردن نرخ ارز در مجمع عمومی صندوق بین المللی پول اشاره کرده و گفت مسلما یکی کردن نرخ ارز ضروری برای اقتصاد کشور نداشته است و آقایانی که دلائلی میآورند و میگویند ضعف ریال در خارجه باعث گران شدن اجناس شده وارد نیست زیرا هیچکدام از معاملات خارجی ما با کشورهای آزاد بریال انجام نمی گیرد و یك ارز از قبیل لیره یا دلار با امثال آن وسیله معامله است بنابراین ارزش دلار سی و دو ریال یا ۷۵ ریال باشد تاثیر آن فقط در داخله است نه در خارجه و در این مورد بخصوص در داخله هم تاثیری نمی‌توانست داشته باشد زیرا مدتها بود که وارد کننده برای هر دلار ۷۶٫۵ ریال می‌پرداخت و صادر کننده در مقابل هر دلار ۷۵ ریال دریافت می کرد

پس تغییر ارزش جز یك عمل حسابداری چیزی دیگری نبوده و با این عمل حسابداری ما تعهد خود را در قبال صندوق بین المللی پول انجام داده‌ایم

خبرنگار ما برفع تواقص مقررات ۳۲ میلیون دلار کمك بلاعوض آمریکا اشاره کرد و سئوال کرد آیا نمیخواهید که این مقررات را تعدیل کنید؟

آقای مجیدیان گفت بعضی از تجار فقط اظهار داشته‌اند که این مقررات دارای تواقصی است و این کافی نیست و اگر واقعا تجار این مقررات را ناقص میدانند باید مورد آنرا هم بگویند تا در صورت صحیح بودن مورد رسیدگی قرار گیرد ولی من عقیده دارم که این مقررات عیبی نداشته و قابل اجرا است و باید از این محل هرچه زودتر استفاده شود

شرکتها

تاسیس یك شرکت بزرگ تولیدی و صنعتی باسرمایه چهارصد میلیون ریال

امروز یك شرکت سرمایه خود را افزایش داد و شرکت دیگری سرمایه خود را تقلیل داد در ضمن شرکت تجارتی بنام شرکت شموتکس بامسئولیت محدود منحل شد و آقای محمود شهلا بسمت مدیر تصفیه انتخاب گردید و همین شرکت پیمانکاری بنام بامسئولیت محدود برای ایجاد تعمیرگاههای فنی و تعمیر ماشین آلات و رادیو و یخچال و غیره با سرمایه دو میلیون ریال بمدت نامحدود بامدیریت آقای نیژن بدر تشکیل گردید شرکت تضامنی حاج علی اصغر بهبود و پسران سرمایه خود را از دو میلیون ریال به یکمیلیون ریال تقلیل داد. شرکت تجارتی کرك و پنبه بامسئولیت محدود سرمایه خود را از دو میلیون ریال به سه میلیون ریال افزایش داده است

در خراسان شرکتی بنام شرکت کارخانه های تولیدی و صنعتی ثابت خراسان با سرمایه چهار صد میلیون ریال که سی و چهار درصد آن نقد پرداخت شده برای تاسیس کارخانه قند ـ نخ بسی ـ ساچی ـ شیمیائی (استخراج قند از ملاس) و تهیه مواد علوفه از تفاله چغندر و ملاس چغندر و متفرعات آن همچنین تاسیس هر نوع کارخانه تولیدی و صنعتی وکلیه معاملات مجاز بازرگانی تاسیس شد رئیس هیئت مدیره شرکت با آقای مودبانی است، تشکیل این شرکت تاثیر زیاد در امور صنعتی و تولیدی منطقه خراسان خواهد داشت.

اخبار اقتصادی جهان

پرداخت ۲۵ میلیون دلار وام

نیویورك ـ آسوشیتدپرس دیروز بانك جهانی ۲۵ میلیون دلار وام در اختیار دولت اتحادیهٔ افریقای جنوبی گذاشت.

وام فوق برای اجرای برنامه توسعه و بسط خطوط حمل ونقل در آن کشور بمصرف خواهد رسید

وام فوق در ده سال با نرخ ۵٫۷۵ درصد مستهلك خواهد شد

تنزل قیمت سهام

نیویورك ـ آسوشیتدپرس ـ دیروز قیمت سهام در بورس نیویورك تنزل کرد و میزان تنزل تقریبا یك دلار در هر سهم بود

در اواخر روز معاملات قدری رونق یافت اما نتوانست تنزل قیمت سهام را سد نماید

بعد از ظهر بادشدت گرفت و طرف عصر در باد شدت متلاطم گردید بطوریکه پیاده شدن نیروها مخصوصا در سواحل شرقی در منطقه امریکائیها ممکن بود با خطراتی مواجه شود

کاروان کشتی‌های مخصوص پس از عزیمت از مالت و بنادر مختلف افریقا واقع در بین «بیزرت» و «بنغازی» از وسط دریای متلاطم سمت شمال در حرکت بودند

در فرمانهائی که برای حمله بجزیره سیسیل صادر شده بود پیش بینی میشد که ممکن است در صورت لزوم عملیات تعویق بیافتد ولی لازم است که این تصمیم قبل از ظهر همان روز گرفته شود

لرد اول دریاداری که با اضطراب و تشویش تمام از وزارت دریاداری مراقب اوضاع بود از وضع هوا دوچار نگرانی شدیدی شده و توضیحاتی از دریاسالار کوننگهام خواست. دریاسالار در ساعت ۲۰ پاسخ داد: «هوا مساعد نیست ولی عملیات همچنان ادامه دارد. اکنون دیگر دیر شده است که عملیات پیاده کردن نیرو را تعویق بیاندازیم ولی ما نسبت بسرنوشت کاروان کشتی های کوچك بیشتر احساس نگرانی می کنیم»

این کشتی‌ها در نتیجه طوفان در دریا پراکنده شده و دیرتر از موعد مقرر بمقصد رسیدند، کوننگهام بعدا در پیام خود اظهار داشت که «خوشبختانه طوفان نزدیکیهای غروب پایان یافت و صبح روز دهم ژوئن دریا کاملا آرام گردید.»

نامساعد بودن هوا باعث شد که دشمن کاملا غافلگیر شود.

دریاسالار کوننگهام در پیام خود گفت: نقشه ایکه برای استتار حرکت کاروانها تهیه شده بود با موفقیت تمام اجرا شد و بعلاوه بطور مسلم دشمن باین تصور که اوضاع جوی برای پیاده شدن نیرو مساعد نیست مراقبت زیادی از خود نشان نداد زیرا اتالیائیها از چند بن شب بیشتر در حال آماده باش بودند بیشتر خود فکر کردند در هر صورت امشب را نخواهند توانست بیایند» و با این تصور با خیال راحت بخواب رفتند ولی بطوریکه دیدیم همان شب حمله آغاز شد.

نیروهائی که بوسیله هواپیما حمل میشدند با عدم موفقیت و تلخکامیهائی مواجه شدند بیش از یك سوم هواپیماهای حامل سربازان تیپ اول قبل از موقع معین پرواز برخاستند و بسیاری از سربازان در آب غرق شده و دیگران بر فراز جنوب شرقی سیسیل ناپدید شدند و فقط ۱۲ هواپیما بیل مهمی که هدف آنها را تشکیل می‌داد رسیدند از ۸ افسر و ۶۵ سرباز که این بل را متصرف شده و تا رسیدن قوای کمکی که ۱۲ ساعت طول کشید آن را در دست خود نگهداشتند فقط ۱۹ تن زنده مانده بودند.

ولی پیاده کردن نیروی زره در ناحیت حمامت دائم هواپیماهای شکاری در همه جا با موفقیت کامل انجام گرفت سیراکوزیا چنبره در منطقه انگلیسها و «لیکات» و «جلا» در منطقه امریکائیها بتصرف نیروهای ما درآمد و روز ۱۲ ژوئن ارتش هشتم وارد «اکوستا» شد. در جبهه امریکائیها قسمتی از ماقیمانده یك لشکر زره پوش آلمانی علیه لشکر اول امریکا حمله متقابله شدیدی مبادرت کرده و ابتدا امریکائیها در یك موقعیت بحرانی گرفتار شدند ولی پس از نبردهای سیار شدید دشمن عقب نشینی کرد و متفقین ما برای تصرف فرودگاه های مهمی که در مشرق «جلا» قرار داشت پیشرفت [illegible] ادامه دادند.

خاطرات جنگ دوم جهانی

اتومبیلهای اشکودا

در تمام مراحل برقابتی سرسخت خود پیروز شده‌اند

اشکودا مطمئن از پیروزی آماده هر مسابقه‌ایست

اشکودا ۴۴۰

اشکودا

علاوه بر زیبائی و کمی مصرف و قدرت و استحکام بیمانند مکانیکی به لوازم یدکی فراوان دارا میباشد.

نماینده انحصاری در ایران شرکت جنرال ماشین تهران جاده مخصوص کرج تلفن ۴۷۰۰۰ ـ ۴۱۵۱۰

خط کشتیرانی مستقیم بین خرمشهر ـ نیویورك و بنادر اتلانتیك شمالی

ایستمیان لین

کشتی استیل وندور Steel Vendor اکنون مشغول بارگیری در خرمشهر میباشد.

کشتی استیل دیزاینر Steel Designer اواسط اکتبر ۵۷ (حدود ۲۳ مهر ۳۶) برای بارگیری بخرمشهر وارد میشود

کشتی استیل میکر Steel Maker اواخر اکتبر ۵۷ (حدود ۹ آبان ۳۶) برای بارگیری خرمشهر میرسد.

کشتی استیل ابرنتیس Steel Apprentice اوائل نوامبر ۵۷ (حدود ۱۰ آبان ۳۶) بخرمشهر میرسد.

برای کسب اطلاعات بیشتر و تامین جا در کشتی بشرکت سهامی ایرانبار خیابان اکباتان شماره ۱۴ تلفن ۳۸۲۱۹ ـ ۳۳۰۴۹ مراجعه شود

آ ـ ۱۵۱۵۵

آگهی تشکیل مجمع عمومی فوق العاده

پیرو آگهی‌های قبلی نظر باینکه در روز پنجشنبه چهارم مهرماه ۳۶ اکثریت لازم جهت تشکیل مجمع عمومی فوق العاده شرکت همراهی کارکنان نفت حاصل نگردید لذا طبق تبصره ۲ ماده ۱۸ اساسنامه شرکت باستحضار سهامداران میرساند که جلسه مجمع عمومی فوق العاده در ساعت ۱۱٫۳۰ روز پنجشنبه شانزدهم آبانماه ۱۳۳۶ در محل اداره کل پخش شرکت ملی نفت ایران در تهران تشکیل خواهد شد و دستور جلسه بقراری که قبلا آگهی گردیده بود اصلاح مواد ۴ و ۲۱ اساسنامه در خصوص افزایش سرمایه شرکت میباشد از عموم سهامداران خواهشمند است در ساعت مقرر در جلسه فوق الذکر حضور بهمرسانند.

رئیس هیئت عامله شرکت همراهی کارکنان نفت

آ ـ ۱۵۱۰۹ ۱ـ۲ عطاءالله اتحادیه

مژده باهالی خیابان شمیران و باغ صبا

گرمابه نوبخت ـ با ۲۰ دستگاه نمره خصوصی باوان وبدون وان و دوعمومی مردانه وزنانه بشکل مدرن وبینظیری افتتاح شد

خیابان شمیران ـ جنب خیابان میراشرافی

آ ـ ۲۰۷۳۴

نیازمندیها و آگهی های کوچک

استخدام میشود

بیمارستان شیر و خورشید سرخ خوی

برای سرویس جراحی و داخلی احتیاج بدو نفر پزشک دارد که حقوق و مزایای آنها طبق مقررات جمعیت پرداخت خواهد شد . داوطلبین واجد شرایط درصورت تمایل برای کسب اطلاعات و قرارداد استخدامی از ٤ تا ۸ بعدازظهر بکارگزینی جمعیت مرکزی تهران خیابان ارك وشیر وخورشید سرخ تبریز باشیر وخورشید سرخ خوی مراجعه فرمایند .

آ ـ ۲۰۵۷۸ ۲ـ۲

دانشکده افسری

برای تدریس دروس الکتریسته ـ فیزیك ـ شیمی ـ ریاضی ـ هیدرولیك مکانیك ـ انالیتیك ـ ترمو دینامیك نیازمند باستادانی میباشد که حداقل دارای درجه لیسانس و ٥ سال سابقه تدریس دررشته مربوطه باشند آقایان پیراوطلب میتوانند تا آخر وقت اداری روز ۱۵ مهرماه ازساعت ۸ تا ۱٤ بادر دست داشتن مدارك مربوطه بهیئت علمی دانشکده افسری مراجعه نمایند .

فرمانده دانشکده افسری

سرلشکر فولادوند

آ ـ ۲۰٦۳۰ ۲ـ۲

Shorthand Typist required for English Business House in Teheran. Good shorthand speed in English essential.

Apply to Box. No. 10 10 Ettela'at giving details of qualifications and previous experience.

آ ـ ۱٤۹۷۹ ۲ـ٦

یك کارگر سلمانی زنانه که سن او بین چهارده تابیست سال باشد مورد نیازاست .

داوطلبان ازساعت شش تاهفت به تلفن شماره ۳۱۹٥۱ رجوع نمایند

آ ـ ۲۰٦٦٤ ۱ـ۳

دو نفر تحصیلدار موتور ـ سیکلت سوار باسواد باضامن معتبر موزد احتیاج است واجدین شرائط بخیابان بوذرجمهری سرای حافظ اطاق شماره ٤۰۱ مراجعه نمایند .

آ ـ ۲۰٦٦۸ ۱ـ۲

دبستان فرخنده ـ کودکستان فرشته

به دونفر بانو آموزگار یکی با داشتن گواهی کامل متوسطه برای کلاس چهارم ویکی برای کودکستان باداشتن سابقه آموزگاری در کودکستان همچنین یکنفر بانوی جوان برای پرستاری وامور نظافت نیازمنداست نشانی تجریش کوچه کاظمی تلفن ۸۳۸۲۹ آ ـ ۱٥۰۳۱

بچند نفر دوشیزه باسود

برای کارگاه دوزندگی زنانه نیازمندیم ،

میزان حقوق ستگی بارزش کار بین هزار الی دوهزار وچهارصد ریال خیابان شهباز ایستگاه عباسی انتهای کوچه وجدانی کارگاه دارلینك

آ ـ ۱٤۸٦۳

یك نفر حسابدار که سابقه بازار داشته باشد برای تمام روز نیازمندیم آدرس جنب آموزشگاه شهربانی چهارراه امامی بازرگانی امامی

تلفن ۳۹۱۲۲

آ ـ ۱٥۰۹٥ ۱ـ۲

استخدام می شود

برای یك موسسه ملی:

۱ـ دارو ساز دیپلمه ۲ـ چند نفر (زن دوشیزه ـ مرد) خدمتگذار جوان وبا سواد ـ داوطلبان باذکر شرایط و نشانی پستی باتهران (صندوق پستی ۸۸۳) مکاتبه نمایند

آ ـ ۱٥۱٤۱

استخدام میشود حسابدار زن

که ماشین نویسی بداند شرکت سهامی شبرنگ خیابان فردوسی مقابل اپرا کوچه اتابك مراجعه نمائید

آ ـ ۲۰٦۸٤ ۱ـ۳

استخدام حسابدار

یك نفر حسابدار روزنده که درحسابداری سابقه طولانی داشته باشد ویامور حسابداری دوبل کاملا آشنا باشد برای تمام روز استخدام میشود طالبین به صندوق پستی شماره ٦٦۳ مکاتبه نمایند

آ ـ ۲۰۷٤۸

استخدام ماشین نویس

یکنفر ماشین نویس فارسی که درماشین نویسی سابقه داشته باشد برای تمام روز استخدام میشود طالبین به صندوق پستی شماره ٦٦۳ مکاتبه نمایند اشخاصی که ماشین نویس لاتین بدانند مقدم خواهند بود.

آ ـ ۲۰۷٥۰

چند نفر دوشیزه یا بانو

که بزبان انگلیسی باقرائت ماالرمنی آشنا باشند برای توزیع نمونه مجانی درمنازل تهران استخدام میشوند از ساعت ٤ الی ۷ بعدازظهر به کانون آگهی آوا اول خیابان لاله زار از میدان سپه سرای طاهباز تلفن ۳۲۰۸۳ مراجعه شود

آ ـ ۰۸۳۰

بیکنفر دوشیزه برای کارهای دفتری نیازمندیم ازساعت ۱۰ تا ۱۲ صبح به تلفن ٥۱۷۸۱ مراجعه فرمایند

آ ـ ۲۰٦۹٦

جوانی که اقلا تحصیلات سیکل اول متوسطه داشته باشد برای تمام روز استخدام میشود

طالبین باصندوق پستی ۱۰۳٦ مکاتبه نمایند

آ ـ ۲۰٦۸۲ ۱ـ۲

پزشکان

دکتر هشترودیان

از مسافرت مراجعت و مانند سابق برای پذیرائی در بیمارستان آماده اند خیابان فیشرآباد بالاتر از تخت جمشید بیمارستان : کتر هشترودیان تلفن ٤٤۱۲۹ـ٤۰۲٥۳

بیماریهای داخلی ومقاربتی

ناصرخسرو مقابل دارائی دکتر جانفزا

امراض داخلی ومقاربتی

مجاری ادرار ـ سستی وامراض زنانه خیابان سپه مقابل پستخانه دکتر اشکر تلفن ٥۲٤۱٦

دکتر درطب پولوسا

بیماریهای مقاربتی، مجرای ادرار زنانه وتناسلی خیابان فردوسی بالای کوچه صادق (مهندس) تلفن ٤٦٥۸۹

دکتر عباس مسیح

ازمسافرت مراجعت پذیرائی صبحها از ۸ تا ۱۰ عصرها از ٤ تا ۷ ـ نشانی خیابان ویلا ـ خیابان دامغان

اکسیژن تراپی دکتر خلیلی

متخصص گوش وگلو وبینی مجهز به دستگاههای اکسیژن پورتابل دردرمان بیماریهای قلبی ریوی خفگی ومسمومیت وغیره درتمام شب وروز خیابان کاخ اول خیابان تیر تلفن ٤۰۷٥۳

کشیك پزشکان

کشیك امشب

آقای دکتر مهرداد رواقی خیابان خیابان شاهرضا نظام آباد

آقای دکتر کاظم نجم آبادی خیابان سپه نزدیك خیابان مبین.

کشیك فردا شب

آقای دکتر عباس جنابرده نزدی خیابان منوچهری روبروی دبیرستان ژاندارمری

آقای دکتر رئیس خیابان یوسف آباد کوی هاتف

مستغلات

یك دستگاه آپارتمان

باتمام لوازم وبرق سه فاز (٤۰ اطاق) دربهترین محل خیابان امیر کبیر برای واگذاری به شرکتها وتجارتخانه ویا ادارات آماده می باشد طالبین به تلفن ٥۱۹۲۲ مراجعه فرمایند

آ ـ ۱٤۸۸۹ ۳ـ٦

بازرگانی عسکری

چهار اطاق دراسلامبول مناسب هر نوع کاری واگذار میکند تلفن ٤۱۹۹۰

آ ـ ۱٤۹٦۹ ۲ـ٤

باغچه وعمارت اجاره

درشمیران خیابان مفصود یك بابك سالن بزرك وچهار اطاق، سایر لوازم باجاره سالیانه واگذار میشود صبح ها باتلفن ۸۳۳۰۲ صحبت نفرمائید.

آ ـ ۲۰٦۰۸ ۲ـ۲

شعبه تهیه مسکن توریست ایران

بهترین منازل و آپارتمان و ویلاهای مدرن شهر وشمیرانات برای خرید واجاره دراختیار شما میگذارد فردوسی شمالی تلفن های ۳۲۳٦۸ ـ ۳۳۲۷۷

آ ـ ۱۹٦٥۸ ۸ـ۱۰

یکدستگاه آپارتمان چهار طبقه دررشت

خیابان پهلوی جنب سینما سعدی دارای ۱۲ اطاق ویك سالن مجهز تمام وسائل برای مؤسسات ملی وشرکتها و مهمانخانه باجاره بر گزار میشود طالبین رشت ـ خیابان شاه کافه قنادی بنکدار مراجعه نمایند.

آ ـ ۱۷۱٥٦ ۱ـ۱٥ـ۱۳

چند قطعه زمین مرغوب

وارزان واقع درجنوب جاده کرج کیلو متر ۸ نزدیك کارخانجات مختلف تهران باآب وبرق با شرایط سهل بفروش میرسد

نشانی غرب میدان ۲٤ اسفند اول خیابان مخصوص کرج دست چپ بیش کوچه دانشور بورس املاك واراضی جاده کرج بازرگانی اندیشه تلفن ٤۱۱۸۳ مراجعه فرمائید

آ ـ ۱٥۱۲۱

باغچه مشجر باساختمان کامل

برق موتور پمپ باآب دائم بمساحت ٤٥۰ متر مربع واقع در جاده نیاوران ایستگاه شمس بدون واسطه بفروش میرسد

طالبین ازساعت ۱۱ الی ۱۲ صبح بتلفن ٥۲۸۱٤ مراجعه نمایند

آ ـ ۱٥۰۹۱

یك خانه

دو اطاقه بابك زیرزمین بعلت مسافرت ببهای مناسبی بفروش میرسد

تلفن ۲۹۱۰۹

باغ مشجر باساختمان کامل دوطبقه دارای ـ حمام ـ کاراژ ـ برق سه فاز موتور پمپ باآب دائمی بمساحت ۱۳۰۰ متر واقع درشمیران کوچه فردوسی بدون واسطه بفروش میرسد طالبین ازساعت ۱۱ الی ۱۲ صبح بتلفن ٥۲۱۸٤ مراجعه نمایند ۱٥۰۹۱

آپارتمان اجاره بارهن تصرف خیابان شمیران مقابل بیسیم سه طبقه نوساز هر طبقه سه اطاق بالوازم مستقل بکجا یا جداگانه داده میشود تلفن ۸۱٥۷۸

۱٥۰۸۹ ۱ـ۲

خانه فروشی

یکباب خانه بمساحت ۳۸۰ متر دو طبقه باچهار اطاق وسایر وسائل دوطرف حیاط باآب لوله کشی برق درخیابان صفعلیشاه که به توسلی در کوچه من بست بفروش میرسد.

مراجعه شود بدفتر **معاملات املاك تهران وحومه** خیابان شاهرضا مقابل دبیرستان البرز تلفن ٤۳٦٥٥

۱ـ۳ آ ـ ۲۰٦۹۳

با داشتن زمین بدون پرداخت پول میتوانید صاحب خانه شوید بشرکت سهامی ساختمانی نمافر بوذرجمهری جنب پمپ بنزین ـ سرای فخریه تلفن ۲٥۹۱۸ ـ شعبه امیرآباد پهلوی فیروز تلفن ٤۱۰۸۰ ـ شعبه جواد اول چهارراه بیست متری جنب مسجد سعادت مراجعه فرمائید.

شرکت سهامی ساختمانی نمافر برای انجام هر نوع کارهای نقاشی کلی وجزئی آماده است بتلفنهای ۲٥۹۱۸ و ٤۱۰۸۰ مراجعه فرمایند.

آ ـ ۲۰۷۰۰ ۱ـ۳

برای اجاره وخرید وفروش

خانه ـ آپارتمان ـ باغ

درهر نقطه شهر ـ شمیران ـ کرج به شعبه تهیه مسکن موسسه (خانه سیاح) شمال غرب میدان ۲٤ اسفند تلفن ٤۱۷٤۷ مراجعه فرمائید.

آ ـ ۱٥۱۰۱ ۱ـ۸

فروش اتومبیل

یکدستگاه فلکس واگن

بامارندمدل ٥٥ باتضمین موتور بمبلغ ۹٥۰۰ تومان بدون واسطه بفروش میرسد تلفن ۳۳۷۱۷

آ ـ ۱٥۰٤٥

اتومبیل کرایسلر ٥۷ و یك دستگاه تهویه مطبوع جرال الکتریك

مناسبت مسافرت بخارج بفروش میرسد تلفن ٤٥٥۳۹ آ ـ ۱٥۱۲٤

یکدستگاه اتومبیل سواری

مرسدس بنز ۱۷۰ بنزین مدل ٥٤ بفروش میرسد تلفن ـ ٥۱٦۹ مراجعه فرمائید.

آ ـ ۱٥۰۰۱

یکدستگاه اتومبیل اوپل دو

درمدل ۱۹٥٥ کرولك کالسکه بی عیب بفروش میرسد طالبین به تلفن شماره ۸٤٥۷٤ مراجعه نمایند

آ ـ ۱٥۱٤۳

اتومبیل مرسدس بنز سواری

۱۷۰ گازوئیل مدل ٥۲ بسیار ترانزیت باسه حلقه لاستیك نو باطری تازه بفروش میرسد ـ تلفن ۲۱٦٦٥

آ ـ ۱٥۱۱۱

فروش اتومبیل

فورد مدل ٥٦ فیرلین نو کاملا مرتب بدون واسطه بفروش میرسد تلفن ۳٦۲۰۰

آ ـ ۱٥۰٦۷ ۱ـ۲

اتومبیل شورلت ٥۱ کروکی

تمیز سنز گازوئیلی نو مدل ٥۳ نمره ترانزیت بفروش میرسد طالبین بتعمیرگاه جنرال پشت سفارت فرانسه مراجعه فرمایند.

آ ـ ۱٤۸٤۳ ۱ـ۳

۱۰۰ اتومبیل باقیمت مناسب از تمام مارکها: شورلت، فورد، پلیموت اوپل وغیره از محصول سال ۱۹٤۸ تا ۱۹٥۷ اتومبیلهای بی نقص ـ متخصصین صادرات

Garage Majestic S—A.
40,rue J. Jacobs, Anvers
153, rue de
l'Instruction, Bruxelles
BELGIQUE

آ ـ ۲۰۸٥۷

تقویم اطلاعات

۵ شنبه ۱۱ مهر ماه ۱۳۳٦

« هشتم ربیع الاول ۱۳۷۷

« سوم اکتبر ۱۹٥۷

اذان صبح: ساعت ٤ و ۲٤ دقیقه

طلوع آفتاب : ساعت ٥٫٥٦ دقیقه

غروب آفتاب : ساعت ۱۷ و ٤۸ دقیقه

اگهی های کوچك متفرقه

آ ـ ۲۰۸٤۲ «کانون طوطی»

آگهی قبول بیمار

دانشکده دانداپزشکی از تاریخ شنبه ۱۳ر۷ر۳٦ همه روزه ازساعت ۹ تا ۱۲ و ۲ تا ٥ بعدازظهر بیماران رامیپذیرد .

رئیس دانشکده داندانپزشکی ـ

دکتر محسن سیاح

آ ـ ۲۰٦٤٦ ۲ـ۲

ساعت سازی کی نژاد

درمحل جدید خود واقع در خیابان شاه آباد پاساژ علمی افتتاح شد .

آ ـ ۱۹۷۳۲ ۷ـ۷

قرص مخمر آبجو فیلیپس را

(برای کمبود مواد غذائی وتقویت عمومی بدن) از داروئی بهنام خیابان ناصرخسرو تلفن ٥۲٥۳٦ باشرکت سهامی آماد خیابان قوام السلطنه تلفن ٤٤۱۱۰ خریداری فرمایند

آ ـ ۱۹۱۹٦ ۱۱ـ۱۸

توریست ایران

شعبات خود را درممالك زیر اطرش آلمان ـ انگلستان ـ فرانسه ـ سویس دائر وامور مسافرت ـ سیاحت ـ تجارت تحصیل ـ معالجه و غیره بوسیله نمایندگان مطمئن خود انجام میدهد.

برای کسب اطلاع بیشتری ازساعت ۷٫۳۰ صبح ـ الی ۸٫۳۰ عصر هر روز حتی ایام تعطیل به تلفنهای ۳۳۲۷۷ و ۳۲۳٦۸ مراجعه فرمایند . فردوسی کاشی ٦۷۷ ٦ـ۱۰ آ ـ ۱۹۳۱۰

بفروش میرسد

یکدستگاه ماشین (میزان پمپ) و یکدستگاه ماشین (تراش سوزن فارسونکا) دیزل آخرین سیستم ساخت انگلستان که تاکنون درایران بی سابقه بوده بعلت مسافرت بخارج بفروش میرسد طالبین ۹ـ۱۲ صبح و ۲ـ۸ بعد ازظهر بتلفن ۳۸۷۳۱ مراجعه فرمایند .

آ ـ ۲۰۷۹۰

تلفن ۳ بفروش میرسد

بتلفن ۲۹۱۰۹ مراجعه فرمائید

آ ـ ۱٥۱۱٥

«رازقی انگلیسی»

راسرخانه باساعتی ۱۰۰ ریال (برای یك باچند نفر) تدریس میکنند .

نشانی ـ خیابان امیران ـ روحی ـ عباس آباد کاشی ٤۹

آ ـ ۲۰٦٥٦ ۱ـ۲

زمبوك

وارد شد

آ ـ ۲۰٦۳۲ ۲ـ٥

برنامه رادیو دهلی

فردا صبح ـ ساعت ۷٫۱٥ باامواج کوتاه در ردیف ۱۳ و ۱٦ متر اخبار برنامه شب ۲٦ ـ ۱۹ برنامه خردسالان ۰۰ ـ ۲۰ اخبار ۱۰ ـ ۲۰ بررسی وقایع جاری ۲۰ ـ ۲۰ برنامه صفحات شنوندگان

آگهی ابلاغ داد خواست

بتاریخ ٦ر۷ر۳٦ آقای محمد تقی دامغانی بوکالت ازطرف حاج اسمعیل قائدان دادخواست بطرفیت آقای مهدی زمانی شغل بیکار ساکن پشت شهر داری پاساژ فتوت بخواسته مبلغ بیست و پنجهزار ریال بمستند پنج فقره رونوشت گواهی شده چك برگشت شده از بانك صادرات ومعادن تقدیم بکلاسه ۳٥ر۷٤۰ ثبت وقت رسیدگی تعیین گردید چون خوانده درمحل معرفی شده شناخته نشده است حسب تقاضای وکیل خواهان ودستور دادگاه برطبق ماده ۱۰۰ قانون آئین دادرسی مدنی مفاد دادخواست وضمائم جهت ابلاغ بخوانده سه نوبت متوالی درروزنامه رسمی کشور شاهنشاهی وروزنامه اطلاعات درج ومقرر میشود که خوانده روز ۲۸ر۱۰ر۳٦ ساعت ۸٫٥ صبح جهت رسیدگی درشعبه ۲ دادگاه بخش تهران حضور بهمرساند درصورت عدم حضور دادگاه غیاباً رسیدگی ورای مقتضی صادرخواهد نمود چنانچه بعداً آگهی دراین خصوص لازم شود فقط یك نوبت درج ومدت آن ده روز خواهد بود مدیر دفتر شعبه ۲ دادگاه بخش تهران

میرابوالفتح صدر

آ ـ ۲۰٦۱۰ ۲ـ۳

آگهی ابلاغ

بتاریخ ۱۳ر٦ر۳٦ آقای محمد محامی وکیل پایه یکم دادگستری وکالت ازطرف مانوناهید بهرامی بطرفیت آقای دکتر ابراهیم شیبانی دادخواستی بخواسته ۱٥۰۰۰ ریال بدادگاه های بخش تهران تقدیم نموده که جهت رسیدگی بشعبه ۱۲ ارجاع و بکلاسه ۱۲ـ۳٦ـ٤۹ ثبت وتوضیح داده باینکه بموجب سند مالکیت که رونوشت آن بپیوست تقدیم گردیده خواهان درملك ۱۰ر٥ فرعی ازشماره ٥ اصلی مالك میباشد مساحت ثبت ومحل آن بموجب سند مالکیت بشرح زیر بمساحت ۲٥ر۱۰۸٦ متر مربع وشماره ۲۰ از ٥ واقع دربخش ۱۱ شمیران قرب رودخانه تجریش اول سعدآباد مفروز ومجزا شده از اراضی معروف باغ سنك شماره یك ازپنج بموجب نقشه ودادنامه شماره ۲٦٤ـ۲٤ر۸ر۲٤ صادره از شعبه ٥ دادگاه بخش تهران ورقسمت حدود ومشخصات درمعرفی حدجنوبی مینویسد جنوباً بطول ٤٦٫٦۰ متر بخط مستقیم مفروش بزمین شماره ۱۹ر٥ آقای کشتکار و تعهد داد خوانده که خود را مالك قطعه ۲۷ فرعی از ۹ معرفی نموده است ومجاورت قسمت جنوبی ثبت خواهان است درموقع بنای دیوار شمالی قطعه ۲۷ فرعی ازشرق بغرب درطول ۹٥ر۲۱ متر بخط منحنی امتداد داده وتدریجاً بملك خواهان وارد در محوطه خود نبوده که در آخرین نقطه عرض آن ۵۳ر۱ متر رسیده ودرحدود مساحت ٥۰ر۱٦ متر غصب نموده تقاضای احضار خوانده ورسیدگی و صدور حکم راخواستار گردیده وچون خوانده در آدرس تعیین شده شناخته نگردیده لذا حسب درخواست وکیل خواهان طبق ماده ۱۰۰ قانون آئین دادرسی مدنی مراتب سه بار درروزنامه اطلاعات وروزنامه کشور شاهنشاهی آگهی میشود که خوانده با رعایت مدت سه ماه از تاریخ انتشار آخرین آگهی درروز ۲۲ر۱۰ر۳٦ ساعت ۸٫٥ صبح جهت رسیدگی در دادگاه بخش ۱۳ تهران حاضر وبا وکیل ثابت الوکاله خود را معرفی نمایند والا پرونده مربوطه رسیدگی واقدام مقتضی معمول خواهد شد وچنانچه احتیاج بآگهی بعدی باشد دریکنوبت منتشر و مدت آن ده روز خواهد بود .

مدیر دفتر شعبه ۱۲ دادگاه بخش تهران ـ مرتضی پاشاخان

۱ـ۳ آ ـ ۱٥۰۸٥

جویای کار

جوانی که دارای گواهی نامه رانندگی دوم همگانی

وآشنا بماشین نویسی فارسی وحسابداری دوبل است جویای کار است شماره ۱۰۱۳ راهنمای روزنامه اطلاعات مراجعه شود

آ ـ ۱٥۰٦۱

امشب بکدام سینما میروید ؟

سینماهای درجه اول

سینما ایران ـ سینما مولن روژ

چهاراه بوالی (متروگلدوین مایر ـ سینماسکوپ ـ رنگی) ـ باشتراك : استوارت گرنجر ، اوا گاردنر ، بیل تراورس شروع درایران ۱۰ صبح ٤ وربع ، ٦ ونیم ، ۸ وسه ربع بعدازظهر تلفن ۳٦۳٥٤ درمولن روژ ۱۰ ونیم صبح ، ۷٫٥ وربع ، ۹ ونیم بعدازظهر تلفن ۳۸۷٦٥ (شب ۲ نمایش)

سینما پارك

رقاصه وحشی (محصول مصر) ـ باشتراك سامیه جمال ـ دوبله فارسی ـ شروع ۲ ونیم ٤ ونیم ، ٦ ونیم ، ۸ ونیم بعدازظهر ـ تلفن ۳٥۰٤۷ (شب ٥ نمایش)

سینما پلازا

خاطره تو (ایدورسال انتر ناشنال) ساشرکت : لرتاباك ، جف چندلر ـ شروع ۳ ، ٥ ، ۷ ، ۹ بعدازظهر ـ تلفن ٤٤۲٥٥ (شب ٤ نمایش)

سینما تهران

ماندراگور (محصول آلمان) ـ باشتراك اریك فون اشتروهایم ، هیلدگاردنه ـ شروع ۱۰ ونیم صبح ، ۲ ونیم ٤ ونیم ٦ ونیم بعد از ظهر ـ ۷ و ۹ بعد ازظهر در تابستانی تلفن ۳۸۱٦٥ (شب ٤ نمایش)

تراس دیانا

مارك فهرمان (محصول انگلستان) ـ باشتراك آنتونی استیل شروع ٦ ویك ربع ۸ ونکربع بعداز ظهر تلفن ٤۲۰۱۰ (شب ۳ نمایش)

سینما دنیا

اولین عشق (محصول مصر) ـ باشتراك سامیه جمال ـ دوبله فارسی استودیو ساترال ـ شروع ۱۰ صبح ، ٤ ونیم ، ٦ ونیم ، ۸ ونیم بعدازظهر ـ تلفن ۳۳۸۱۲ (شب ۱۰ نمایش)

سینما دیانا

دختر مبتکر (یارامونت وبستاو بزیون رنگی) ـ باشتراك : روز الیندراسل ، فرباند ـ ولاماس ـ شروع ٤ ، ٦ ، ۸ وربع بعدازظهر تلفن ٤۲۰۱۰ (شب ۳ نمایش)

سینما رکس

دشت ارغوانی (آرتوروراك ـ رنگی) باشتراك : گریگوری پك ، ومن مین تان شروع ۱۰ صبح ، ۲ ونیم ، ٤ ونیم ، ٦ ونیم ۸ ونیم بعدازظهر ـ تلفن ۳٤۱٦۹ (شب ۱۰ نمایش)

سینما ری ـ سینما ایران تابستانی

کارآگاه مزبردست (محصول هند) ـ باشتراك : دیوآنند ـ شروع درری ٥ر٦ ، ٥ر۸ بعدازظهر در تابستانی ایران ۸٫٦ بعدازظهر (۲ نمایش)

سینما سعدی ـ سینما رویال سینما ابن سینا

۲۰۰۰۰ فوسنك زیر دریا (موتناویستا سینماسکوپ ـ رنگی) ـ باشتراك : کرك داگلاس ، جمیس میسون ، یل لوکاس شروع درسعدی ورویال ۱۰ ونیم صبح ، یك ، ۳۰ ونیم ، ٦ وربع ، ۹ بعد از ظهر تلفن سعدی ۳٦٤٦۸ ـ در ابن سینا ٥ ، ۷ ونیم بعدازظهر (شب ٤ نمایش)

سینما کریستال

استرومبولی (آرك اوبرادیو) باشتراك اینگرید برگمن ، ماریو ویتاله شروع ۱۰ صبح ، ۲ ونیم ، ٤ ونیم ، ٦ ونیم ۸ ونیم بعداز ظهر و ۷ وربع و ۹ وربع در تراس تابستانی تلفن ۳۷٦۷٥ (شب ۲ نمایش)

سینما مترو پل

جز برعشق وهوس (محصول ایتالیا ـ رنگی) ـ باشتراك : سوفیالورن ـ دوبله فارسی ـ شروع ۱۰ صبح ۲ ونیم ، ٤ ونیم ، ٦ ونیم ، ۸ ونیم بعدازظهر ـ تلفن ۳۹٤۱۰ (شب ۲ نمایش)

سینما همای

سه شنبه سیاه (یونایتد آرتیست) ـ باشتراك ادوارد جی . رابینسون ـ شروع ۲ ونیم ، ٤ ونیم ، ٦ ونیم ، ۸ ونیم بعدازظهر ـ تلفن ٤۲۱٦۰ (شب ٤ نمایش)

سینماهای درجه دوم وسوم

سینما آپادانا

نیاگارا (فوکس قرن بیستم ـ رنگی) ـ باشتراك : جوزف کاتن ، مربلین مونرو ـ (تکراری) ـ شروع ٥ر۷ بعدازظهر

سینما برلیان

زن دریای جنوب (برادران وارنر) ـ باشتراك : برت لنکستر ، وبرجیناماپو (تکراری) شروع سانس ها ۱۰ ، صبح ۱۲ ، ۲ ، ٤ ، ٦ ، ۸ بعد ازظهر

سینما تابان

تارزان درجنگل مخوف (آرك او) ـ باشتراك : گوردون ، دوکلاس شروع ۲ ونیم ٤ ونیم ـ ٦ ونیم ـ ۸ ونیم بعد ازظهر

سینما تاج

برای تعمیرات تعطیل است.

سینما خورشید نو

رقاصه وحشی (محصول مصر) ـ باشتراك سامیه جمال ، انور وجدی ـ دوبله فارسی شروع ۲ ، ٤ ونیم ، ٦ ونیم ، ۸ ونیم بعدازظهر تلفن ۳۳٥۷۸

سینما سیلوانا

یعقوب لیث (پارس فیلم) ـ باشتراك ژاله محتشم : محمدعلی زرندی ـ شروع ٤ ، ٦ ، ۸ بعدازظهر ـ تلفن ۳۳۷۷۷

سینما شهناز

آه ۰۰۰ (محصول هند) ـ باشتراك راج کاپور ، نرگس (تکراری) شروع ۲ ونیم ، ٤ ونیم ، ٦ ونیم ، ۸ ونیم بعدازظهر.

سینما فردوسی ـ سینما فری

مرهنه خوشحال (پارسفیلم) ـ باشتراك مهدوی ، مهوش ـ شروع در فردوسی ۱۱ ، ۹ صبح ، ۱ ، ۳ ، ٥ ، ۷ ، ۹ بعدازظهر شروع در فری ٥ ، ٤ ، ٦ ر۹ بعد ازظهر

سینما کسری ـ سینما شهرزاد

نقاب سرخ (محصول ایتالیا) ـ باشتراك مارا بافیور ، فرانك لاتیمور ـ دوبله فارسی (تکراری) شروع ۷ ، ۹ بعد ازظهر در شهرزاد ۱۰ ، ۲۱ صبح ۲ ، ٤ ، ٦ و ۸ بعد ازظهر.

سینما مراد

کلاهبردار (محصول مکزیك) باشتراك تینون سوبلا (تکراری) (دوبله) شروع ۲٫٥ ـ ٤٫٥ ـ ٦٫٥ ـ ۸٫٥ بعدازظهر (شب اول نمایش)

تئاترها

تئاتر تهران تابستانی

پروفسور موسول ـ باشتراك : وحدت ـ سارنك ـ ملك مطیعی ـ شروع ٥ر۸ بعدازظهر تلفن ۳۷۳٥۱ (شب ۱۰۲ نمایش)

تآتر پارس

سرگذشت : باشتراك جعفری ـ شهلا شروع ٥ر۸ بعدازظهر ـ تلفن ۲۸۸۱۱

تآتر تفکری

هرجائی؟ باشتراك عبدی ـ تهرانچی ـ فربد ـ بانو صبری شروع ۸ ونیم بعدازظهر تلفن ۳٥۸٦۳

گمشده پیدا شده

اخطار بدفاتر اسناد رسمی

سه فقره سند مالکیت بنام اینجانب ضمیمه سایر اثاثیه بسرقت رفته هر گونه معامله روی این اسناد از درجه اعتبار ساقط است.

سید مجتبی افخمی

کارمند شرکت کارخانجات قند

آگهی مفقود شدن سفته

پنج قطعه سفته ده هزار تومانی امضاء انشرکت بدون اینکه مبلغ تاریخ و مشخصات دیگری در آنها قید ومکتوب شده باشد صبح دوم مهرماه در کوچه اسلامی توسط آقای حسن فکری مفقود شده بدینوسیله بطلان آنها را آگهی وازجوینده تقاضا میشود که آنها را باطاق آقای حسن فکری آورده ومژدگانی خود را دریافت دارند .

شرکت سهامی پنبه پاك کنی وروغن کشی شیراز حسن فکری

۲ـ۲ آ ـ ۲۰۳۸۰

مفقود شده

مفقودی اوراق ومدارك تحصیلی بنام بانو زهرای شوخ لقای فرید داشده از صاحب آن خواهشمند است برای دریافت مدارك سازمان ملی پیش آهنگی ایران مراجعه نمایند.

سازمان ملی پیش آهنگی ایران

مدیر فنی سازمان ملی پیشاهنگی ایران

آ ـ ۲۰۷۲۸ دکتر حسین بنائی.

جای اداره خیابان پیام چاپخانه اطلاعات
صاحب امتیاز و مدیر مسئول عباس مسعودی

حوادث گوناگون

دستگیری رمالی که زنان جوان را بدعای مهر و محبت میفریفت

مشتریان رمال دستجمعی از او شکایت داشتند ـ یکی از زنان میگفت:

آخرین مقوا را در قبرستان چال کردم ولی نه تنها اثری ندیدم بلکه شوهر دیگر سراغ مرا هم نمیگیرد

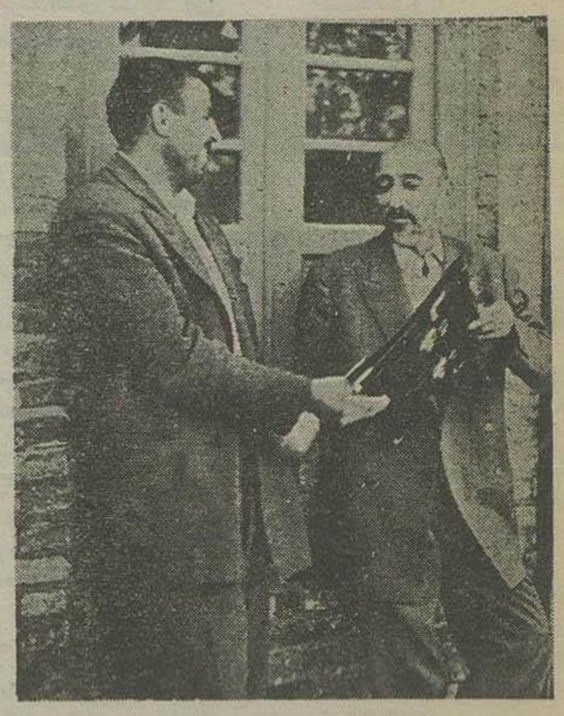

رمال (شخصی که کیف در دست دارد) میگفت: با یك طلسم شمارا چنین و چنان خواهم کرد

چندروز قبل زنی بنام آمنه بکلانتری ۱۵ ازدعا نویسی بنام عبدالله شهرت ووشه‌خوان تبریزی شکایت کرد که نامبردن برای دادن دعای مهر و محبت بدفعات متعدد بالغ بر چهارصد تومان وجه نقد و یك طاقه پارچه ازوی گرفته و آخرین باری که باو مراجعه کرده است دعانویس اورا تهدید کرده چنانچه مبلغ دیگری نپردازد باسحر وجادو اورا بگرفتاری بزرگی دچار خواهد کرد.

مامورین کلانتری برای رسیدگی بجریان امر بمنزل دعانویس واقع در خیابان مولوی رفتند ووی را درحالیکه عده‌ای از مراجعین در اطرافش بودند بکلانتری جلب کردند

وقتی مراجعین که اغلب زن بودند از دستگیری رمال مطلع شدند آنها نیز از او شکایت کردند واظهار داشتند که این مرد تا کنون مقدار زیادی مارا دوشیده است.

یکی از زنها بمامورین کلانتری گفت:

چندی قبل شوهرم زن جدیدی گرفت ومن برای اینکه «هووی» را دست بسر کنم باین دعانویس رجوع کردم واوده تکه مقوا که درروی آنها ارقامی نوشته بود بدستم داد و دستور داد که هر هفته یکی از آن‌ها را درقبرستان کهنه‌ای چال کنم وبابت آن صد تومان ازمن گرفت واطمینان داد پس از انجام این کار شوهرم زن دومش را طلاق میدهد

من با امید بسیار چندروز پیش آخرین مقوا را هم چال کردم ویکی دوروزی هم بانتظار نشستم ولی نه تنها نتیجه‌ای نگرفتم بلکه شوهرم که سابقاً یك شب درمیان بخانه میآمد حالا دیگر سراغ مرا نمیگیرد.

امروز آمدم که بپرسم اثر دعای او چه شده است.

زن دیگری درحالیکه روی خود را محکم گرفته بود اظهار داشت:

مدتی است ازدواج کرده‌ام وچون بچه‌دار نشدم باین آقا که اسمش را شنیده بودم مراجعه کردم تا برایم دعا بنویسد تا بآرزو برسم واو پس از آنکه مقداری پول و یك دستبند از من گرفت بر روی بدنم خطوطی کشید و ارقامی نوشت و بعد چند میخ سر کج بمن داد که شبانه آنها را در داخل مرده‌شورخانه بکوبم تا بچه‌دار شوم وباوجود اینکه چندماه بدستور او عمل کردم و باترس و لرز فراوان میخها را درمرده‌شورخانه کوبیدم نتیجه‌ای نگرفتم

بانو آمنه که بکلانتری شکایت کرد

مامورین پس از بازجوئی از مشتریان رمال دعانویس را بکلانتری جلب کردند.

زنی که در دوای شوهرش خرده شیشه میریزد

دیروز مردی بکلانتری ۵ مراجعه کرد واظهار داشت همسرش درشیشه دوایش خرده شیشه ریخته است وپرونده از کلانتری بدادسرا فرستاده شد و برای رسیدگی بشعبه ۲۷ بازپرسی ارجاع گردید.

جریان پرونده بنا بتحقیق خبرنگار ما بشرح زیر است.

روز قبل شخصی بنام سلیمان از زن ۲۶ ساله خود سکینه بکلانتری ۵ شکایت نمود که از چندی قبل زنش از او تقاضای طلاق میکرد وچون او از دادن طلاق خودداری کرده است سکینه درصدد آزار او برآمده است بطوری که روز قبل در دوای او خرده شیشه ریخته است تا او را مجبور بطلاق کند

سکینه درجواب او گفت که شوهرم با من ناسازگاری میکند و بیش از این نمیتوانم تحمل کنم، مهریه حلال جانم خلاص.

بازپرس پس از بازجوئی از زن تعهد گرفت که پس از این خرده شیشه در داخل دوای شوهرش نکند و به شوهر توصیه کرد که با زنش ناسازگاری ننماید

ولی زن و شوهر هنگام خروج از دادسرا ناراضی بنظر میرسیدند سلیمان می‌گفت «دیگر میترسم درخانه غذا بخورم وسکینه درجوابش می‌گفت اگر میخواهی خرده شیشه تخوری باید مرا طلاق بدهی.

تصادف اتومبیل با دوچرخه‌سوار

صبح دیروز تاکسی شماره ۷۹۹۵ برانندگی آشوت الکساندریان در چهارراه مهنا واقع در خیابان لاله‌زار با دوچرخه‌سواری بنام امیر فرزند حسن شهرت کیانی تصادف و وی را مجروح نمود.

مجروح بیمارستان اعزام و راننده تحت تعقیب قرار گرفت.

دزد کمند انداز

دیشب محمد نام هنگامیکه با کمند قصد ورود بمنزل حاج حسین رمضانی واقع در خیابان ری را داشت بوسیله پاسبان گشت دستگیر و بکلانتری ۷ تحویل شد و از طرف کلانتری سارق با پرونده امر بدادسرا فرستاده شد

آماری از اداره راهنمائی

بقراری که اداره راهنمائی ورانندگی اطلاع میدهد:

روز گذشته ۵۵۱ نفر راننده متخلف بدادگاه معرفی وجمعاً به ۵۱۳۵۰ ریال جریمه نقدی محکوم گردیده‌اند عده‌ای از آنها عابر پیاده بوده‌اند.

از ۱۷۶ نفر آزمایش رانندگی بعمل آمد ۳۰ نفر قبول و ۱۴۶ نفر مردود شده‌اند

۲۱۸ دستگاه ماشین‌های اتوبوس ـ مازی ـ کرایه ـ تاکسی معاینه شده و ۳۶۵ دستگاه اتومبیل شماره‌های خود را سال جاری تبدیل و با شماره جدید گرفته‌اند

۹ نفر راننده تاکسی و اتوبوس طبق شکایت اشخاص وبعلت تخلف از مقررات راهنمائی تسلیم دادگاه شدند.

۲ فقره تصادف خسارتی و ۳ فقره تصادف منجر بجرح در شهر رخ داده ووسیله افسران کارشناس رسیدگی بعمل آمده است.

حریق در یکی از قراء گرگان

در اثر حریق به کلبه دهقانی سوخت

خبرنگار ما از گرگان طی گزارشی اطلاع میدهد چندروز قبل حریقی در قریه «قوتکنده» از توابع گرگان رخ داد که طی آن تعداد زیادی از کلبه‌های دهقانان طعمه حریق گردید.

جریان حادثه طبق گزارش خبرنگار ما باینقرار است هنگامی که یکی از زنان قریه درخارج از کلبهٔ خود مشغول پختن نان بود بر اثر وزش باد جرقه آتش بسقف کلبه سرایت کرد و چون سقف کلبه‌خانه‌های آن منطقه از پوشال پوشیده شده است باینجهت جرقه آتش موجب اشتعال پوشالها گردید ودر یك لحظه آتش سرتاسر کلبه مزبور را فرا گرفت و بر اثر وزش باد آتش بکلبه‌های اطراف نیز سرایت کرد و تعدادی از آنها را طعمه حریق نمود جریان باطلاع مامورین ژاندارمری رسید بلافاصله افراد ژاندارمری بمحل حادثه عزیمت کردند و با کمك اهالی پس از فعالیت زیاد موفق شدند آتش را خاموش کنند. در این حادثه ۹ باب منزل مسکونی بکلی از بین رفت و هم اکنون صاحبان آنها در بیابان سر میبرند جمعیت شیر و خورشید سرخ گیلان پس از اطلاع از حادثه بمنظور کمك بآسیب‌دیدگان مقداری قند و چای برای آنان ارسال داشت.

رمال در کلانتری نیز همچنان مامورین را تهدید میکرد که اگر رفع مزاحمت نکنید با یك طلسم آنها را چنین و چنان خواهد کرد،

هنگامیکه خبرنگار ما می‌خواست از او عکس بگیرد ناراحت شد و از مقابل دوربین گریخت.

رمال پس از بازجوئی مقدماتی باپرونده امر تحویل دادسرا شد و قضیه در دست رسیدگی است.

وقتیکه مرد ۴۵ ساله‌ای زن ۱۷ ساله میگیرد

داماد ۴۵ ساله که خود را مدیر یك کارگاه بزرگ نجاری معرفی میکرد شاگرد نجار تهی دستی از آب در آمد

دیروز مرد ۴۵ ساله‌ای بنام جعفر فرزند رضا ساکن میدان اعدام که باوعده‌های دروغ و فریبنده موفق شده بود با دوشیزه جوانی ازدواج کند بوسیله کسان همسرش سختی مجروح شد.

جریان واقعه بنا بتحقیق خبرنگار ما بدینقرار است:

جعفر پس از آنکه همسر اول خود را طلاق داد بفکر تجدید فراش افتاد و پس از اندك جستجوئی دختر ۱۷ ساله‌ای بنام همارا انتخاب کرد و برای خواستگاری نزد پدر و مادر او رفت وخود را صاحب یك کارخانه نجاری بزرگ فرنگی سازی معرفی نمود.

خواستگار آنقدر از ثروت و دارائی خود برای والدین دختر تعریف کرد تا آنها را راضی نمود و دل دختر را نیز باوعده خریدن یك ماشین بدست آورد.

چندی بعد همانعقد جعفر درآمد و زندگی جدید خود را در خانه‌ای واقع در امیریه آغاز کرد.

اما چندروزی از این ازدواج نگذشته بود که یکشب جعفر حقیقت زندگی خود را برای همانشرح داد و معلوم شد که وی شاگرد نجار است و منزلی را که در آن ساکن هستند متعلق بارباب اوست و باید فردا بمنزل جدیدی که در میدان اعدام کرایه کرده‌اند نقل مکان کنند.

همانکه آرزوهای خود را برباد رفته دید شروع بگریه و زاری کرد و فردا صبح بمنزل پدر رفت و جریان کار را بآنها اطلاع داد پدر و مادر همانپس از کشف حقیقت بشدت عصبانی شدند و شبانه جعفر را برای مذاکره بخانه خود خواندند.

جعفر نیز ترسان ولرزان خود را بمنزل پدر زن رسانید و ماجرا را همانطور که برای زنش گفته بود به آنها نیز گفت. پدر و برادران همانکه دختر خود را بعقد شاگرد نجار تهی دستی درآورده‌اند بشدت ناراحت شدند و باو تکلیف کردند دخترشان را طلاق گوید ولی وقتی که با استنکاف جعفر روبرو شدند بر سرش ریخته و اورا بسختی کتك زدند و باسر و دست شکسته روانه بیمارستانش کردند.

اینك جعفر در بیمارستان سینا و همادر منزل پدرش در انتظار تعیین تکلیف خود میباشند

آگهی فقدان سند مالکیت

آقای حسین الیاسی بموجب یك برك استشهاد که شهود نیز حضوراً در این اداره ادای شهادت نموده‌اند مدعی است که سند مالکیت یکباب خانه دارای پلاك شماره ۲۷۵ که در تاریخ ۲۷ر۸ر۱۳۱۵ خورشیدی در صفحه ۱۲۱ جلد اول دفتر املاك بخش ۱۵ مهاباد زیر ثبت شماره ۲۴ بنام مشارالیه صادر و تسلیم شده است وشش دانك آن طبق سند رسمی شماره ۲۲۰۲ـ ۱۷ر۱۱ر۱۸ دفترخانه ۵ مهاباد در مقابل مبلغ ـ ۱۲۵۰۰ ریال نزد آقای محمد حسن داوری ببعشرط بوده و در تاریخ ۹ر۱۲ر۱۳۲۳ معامله مزبور فسخ شده است و بعداً ملك مزبور مورد معاملات قطعی و باحق استرداد واقع نشده و دفتر املاك وپرونده ثبتی مربوطه هم بیش از این حاکی نیست در سال ۱۳۲۵ شمسی از منزل مشارالیه سرقت برده شده است لذا برابر تبصره ۱ ماده ۱۲۰ آئین نامه قانون ثبت مراتب بدین وسیله آگهی می‌شود تا هر کس نسبت بملك مزبور مدعی انجام معامله و وجود سند مالکیت مورد بحث نزد خود میباشد از تاریخ نشر این آگهی تا یکماه با مراجعه باداره ثبت مهاباد مدرك خود را که مستند ادعاست ابراز نماید والا پس از انقضاء مدت مذکور وعدم وصول واخواهی نسبت صدور المثنای سند مالکیت بنام آقای حسین الیاسی اقدام خواهد شد این آگهی سه نوبت هر ده روز یکنوبت منتشر میگردد.

تاریخ انتشار نوبت سوم ۱۱ر۷ر۳۶

رئیس ثبت شهرستان مهاباد ـ

محب‌الله متوسل

آ ـ ۱۶۸۰۲۸ ۳ـ۳

حریق

ساعت ۱۴ دیروز منزل آقای میرزا باقر فوقانی در تجریش طعمه حریق واقع گردید و بلافاصله جریان باداره آتش‌نشانی اطلاع داده شد ومامورین در محل حاضر شده حریق را خاموش کردند

محکومیت

آخر وقت روز گذشته شعبه اول دادگاه نهائی جنائی بریاست آقای دکتر حمیدی به پرونده متهمینی که چند روز قبل در قزوین در یك مجلس عروسی ضمن نزاع شخصی بنام محمد علی کبیری را بقتل رسانیده بودند رسیدگی کرد

ومحمد کبیری متهم اصلی را به ۵ سال زندان وسایر شرکت کنندگان را به حبس‌های مختلفی محکوم نمود.

به پرونده این متهمین قبلا در دادگاه جنائی قزوین رسیدگی ورأی صادر شده بود وشعبه اول دادگاه جنائی آنرا در مرحله پژوهشی رسیدگی کرد

خودکشی

خبرنگار ما از اصفهان اطلاع میدهد: دوشب قبل محمدعلی حیدرپور بیست ساله دانشجوی دانشسرای کشاورزی با خوردن مقداری تریاك خود را مسموم نمود و فوراً از طرف کسانش بیمارستان صدتختخوابی اصفهان منتقل شد ولی معالجات مؤثر واقع نشده و مسموم درگذشت.

بقرار اطلاع چون محمدعلی در امتحانات سال گذشته مردود شده بود باین عمل اقدام کرده است.

دستگیری سارقین

در نیمه‌شب گذشته سه نفر سارق باسامی حسین نیاهی مهدی ساده لهجه، جعفر رستمی درحالیکه قصد ورود بمنزل آقای امیرحکمت واقع در قلهك را داشتند بوسیله پاسبان ۳۲۸ باشلیك چند تیر هوائی دستگیر و بکلانتری قلهك تحویل شدند

مروز سارقین با پرونده امر از طرف کلانتری باداره آگاهی فرستاده شدند.

درباره قتل دوچناران

طوریکه در شماره قبل باطلاع خوانندگان محترم رساندیم، چندروز قبل در اثر نزاعی که در قریه دوچناران حصارك واقع شد شخصی بنام محمد فرزند رمضان بقتل رسید.

اینك از شعبه ۱۹ بازپرسی کسب اطلاع شده است که دو نفر باسامی قدرت‌الله فرزند ولی‌الله شهرت حصارکی وحاجی فرزند رمضان شهرت رضائی باتهام قتل تحت تعقیب قرار گرفته‌اند.

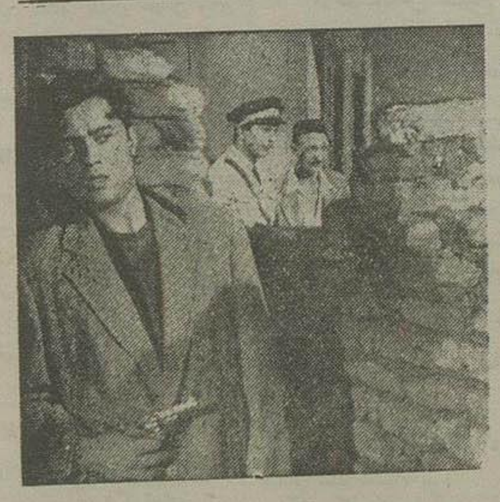

برنامه امشب دوسینمای درجه اول

تابستانی سینمای ایران

عالیترین درام اجتماعی و جنائی که تاکنون از صنعت سینمای هندوستان در ایران نشان داده شده است. فیلمی که نظیر صحنه‌های مهیج آن هنوز روی پرده سینما دیده نشده و بدون شك با استقبال شدید مردم علاقمند بسینما مواجه خواهد شد

کارآگاه زبردست

سینماری

باشتراك: محبوبترین وهنرمندترین هنرپیشه سینمای هند

دیو آنند

که تاکنون جوایز متعددی ربوده و باری او در این فیلم شما را مبهوت میکند

دوستاره زیبا «شکیله» و «وحیده» رحمان

نیز در این فیلم شرکت دارند

آهنگها و رقص و آوازهای این فیلم بسیار مجذوب کننده و دلپذیر است

«کانون طوطی»

آ ـ ۲۰۸۲۲

مجلس شورای ملی

بقیه ازصفحه اول

اعلام موجودیت جمعیت آزادی

سپس نسبت صورت جلسه استفسار شد آقای خرازی عریضه ای ازطرف ساکنین عباس آباد دائر باعتراض نسبت بماده سوم تقدیم نمود که بکمیسیون عرایض فرستاده شد.

آنگاه نطق قبل از دستور آغاز گردید،

آقای منوچهر تیمورتاش گفت: من ازصمیم قلب امیدوارم مدتی که درغیبت گذشت ولی نه درغفلت بر همه آقایان محترم وهمکاران عزیز خوش گذشته وامروز که وظیفه ملی خودرا ازنو آغاز میفرمایند بتمام معنی آماده خدمت باشند.

طلیعه این صبح خجسته و نوین را حضور همه آقایان گرامی تبریك عرض میکنم و توفیق همگی رادرخطمشیی که هریك بفراخورفکر خود انتخاب فرموده اند خواستارم.

مجلس ایران امروز زندگی تازه‌ای را شروع میکند درپیشانی این زندگانی نظم سیاسی وفکر جدیدی بچشم میخورد مبالغه نخواهد بود اگر عرض کنم که آینده مملکت وسعادت ملت ایران در گروی لیاقت وشایستگی کسانی است که این فکر را ابداع نموده یا مجری آن میباشند.

برای اولین بار در تاریخ دمکراسی ایران مجلس ماقیافه واقعا پارلمانی بخود گرفته صفوف متشکلی از نمایندگان تشکیل گردیده که هریك دارای فکر ومرام مشخص ومعینی است.

دیگر افکار انفرادی وشخصی هر قدر هم برجسته وبزرك باشند بر سرنوشت مجلس ایران حکومت نمیکند بلکه امیدمیرود تصمیمات مامن بعد در قالب آرمان ومرامهای متمرکز کسانی که دریك صف سیاسی قرار گرفته واهداف خودرا آشکار ساخته ودرمعرض افکارهم میهنان قرارداده اند رخته شود.

ضرر پراکندگی...

همکاران محترم ـ ما همه ضرر پراکندگی های فکری خودمان راچه برای خودوچه برای مملکت دیده و چشیده ایم هریك ازما بانکدنیا آرزو قدم باین میدان مقدس گذاشته وخودرا آماده خدمت میدانستیم ولی چه سادیر بازود این امیدوآرزو مبدل بیك نوع یاس ورخوت گردید وتجلی آن آئینه درخشان افکاری که هنگام ورود دراین عرصه داشتیم غیرممکن ساخت زیرا رهنمای مافقط وفقط وجدان فردی خودمان بود حرفی که میزدیم درمیان صورت جلسات دفن میشد زیرا مبنای عملی نداشت واز طرف دسته متشکلی پشتیبانی نمیشد.

ولی جملگی احساس حاجت بیك هم‌آهنگی فکری وعملی متمرکز سیاسی مینمودیم این میل وآرزو، درتشکیل فراکسیونهای عدیده مجلس تجسم داشتند ولی نقص عمده کار درکادرفراکسیونها این بود که ما میخواستیم باحفظ کامل استقلال فکری خود عمل دسته جمعی انجام دهیم وجمع بین این دوضد محال مینمود.

حقیقت آنست که همگی ازادامهٔ آن دوران پراکندگی خسته شده بودیم لذا هنگامی که اراده اعلیحضرت همایونی برآن تعلق گرفت که ثبات بیشتری در امور مملکت حکمفرما باشد و اجازه فرمودند تشکیل اجتماعات واحزاب ممکن گردد ومجلس باصفوف منظم و معینی مشغول بکار گردد هریك درپیشرفت مرام خود کوشا باشد ماهمگی استقبال نمودیم.

من امروز وظیفهٔ خود میدانم ازاین وسعت نظر ازین حقیقت بینی از شاه خودمان از رهبر خودمان از غمخوار خودمان تشکر کنم.

جای نهایت خوشحالی است که امروز صفوف در مجلس از هم مشخص گردیده وحزب سوسیال دمکرات و حزب مردم صف های خودرا ازهم جدا ساخته اند.

من ازطرف جمعیت آزادی مأموریت دارم که این توفیق را بدو برادر بزرك خود تبریك گویم وموفقیت ایشانرا درخدمت بمملکت خواستارم. جمعیت آزادی مسلماً رامدیگری جز طریقیکه این دو حزب درپیش گرفته اند خواهد داشت.

طبق مرامنامه هائیکه ازطرف این دوحزب دراختیار افکارعموم قرار گرفته حزب اکثریت خواهان ثبات امور در وضع موجود است. حزب اقلیت هم یك برنامه پیشرو برای خود تعیین نموده وخودرا مدافع حقوق کارگر و ضعفا میداند.

جمعیت آزادی درحین احترام کامل به این افکار وعقاید ابده آل دیگری راتعقیب میکند و تصور مینماید راه رفاه و درستکاری واقعی ملت ایران دراین آرمان جنین گرفته است

ما به تمام معنی نه فقط بحرف خودرا طرفدار طبقه متوسط وخورده بورژوازی میدانیم زیرا عقیده مندیم ستون فقرات هر ملت را همین طبقه متوسط ولی فعاله تشکیل میدهد سیر تاریخ نشان داده که تمام تحولات وترقیات اجتماعی درسراسر دنیا ساخته و پرداخته دست این طبقه مردم فعال کارآمد ومدبر بوده است زیرا هم انقدر داشته اند که دربی طوفان حوادث نگردند واز بلاخانه نسازند و هم انقدر قوه فعاله وقدرت کار درخود سراغ نموده اند که مفهوم واقعی ترقی وپیشرفت را درك نمود وخواستار روز کار بهتری برای خود و هم نوعان خود باشند.

جمعیت آزادی که وابسته بهیچ حزب ودسته ئی نیست بلکه ازتصادم افکار و عقاید حادوشدید مبارزات سیاسی چند سال اخیر کشور ایران الهام گرفته خود را متمام معنی ودر نهایت واقع بینی طرفدار آن کاسب، آن تاجر، آن مالك، آن کارخانه چی، آن پیشه وری میداند که درپرتوی نیروی فعاله خود توانسته است ازاستعداد جسمی خوش استفاده نموده ومحلی درزندگی برای خود درزیر سایه پرچم سه رنگ ایران مستقل وآزاد باز نماید.

مارفاه وآسایش ـ حمایت وپشتیبانی ـ استفاده از مزایای حقوقی وقانونی این سلسله از مردم را نصب العین خود قرار داده برای دفاع از حقوق آنها مبارزه خواهیم نمود.

ما گردهم جمع نشده ایم که از مزایای یك قدرت دسته جمعی استفاده نمائیم ووضع خودرا مستقر سازیم حتی ایده اولوژی ومرام ما ما هیچ یك از مکتب های متعارف دنیا جور ویکسان نیست بلکه زائیده تجربیات تلخ دوران گذشته است که درقالب حوائج کشور ایران وخواسته های ملت ایران ریخته شده ولی ما اقلیتی دراقلیت هستیم جمعیت آزادی فقط سه نفر عضو درمجلس دارد استدعای من از همکاران محترم آنست که حق این اقلیت عددی محفوظ ومحترم ماند واجازه فرمایند نظریات خود رادر امور مسمع مجلس محترم برسانیم.

امان از دستگاههای دولتی

آقای مهدی ارباب اظهار داشت: بحمدالله همکاران محترم وارجمند در مدت تعطیل سلامتی به تقویت اعصاب خود پرداخته وامروز باروحیه قوی وقدرت سرشار برای فعالیت باز گشته اند

امانده دراین مدت اعصابم خسته تر وکوفته تر شده است زیرا بندر عباس گرم است وبنده نتوانستم بآنجا بروم وازطرف دیگر هر کس کاری داشت بتهران آمدو بنده آنقدر دوندگی کردم وازپله های ادارات بالا وپائین رفتم که کاملا فرسوده شدم.

اما موضوعی که میخواستم عرض کنم اینست که درافق ایران یك روشنائی نمودارشده است وما استنتاج معادن ومنابع دست نخورده که دردست عمل است آتیه سیار روشنی پیش بینی میشود اما ما بایك بدبختی دست بگریبان هستیم که امیدوارم آقایان با یکدیگر تشریك مساعی کرده واین اصل بدبختی را ازبین ببرند وآن عدم هماهنگی ادارات و وضع نامطلوب سازمانهای اداری است، بسیاری ازمیزهای ادارات که باستی مرتبط با یکدیگر باشند هماهنك نیستند ومن نمیدانم گناهکار کیست، بنده قبلا هم عرض کردم که موتور یك بیمارستان را که پولش هم حاضر بود درعرض یکسال نخر بدند واین روی اصل عدم هماهنگی بین دستگاههای مربوطه بود.

آقایان مسبوق هستند که اینروز ها سرقتهای کوچك دراین شهر زیاد میشود ازطرف ژاندارمری وشهربانی سارق را میگیرند وبه دادسرا تحویل میدهند ولی دردادسرا اورا بعنوان «فقد دلیل» مرخص میکنند درحالیکه برزن ۱۷ اشخاص را بجرم اینکه دوماه قبل دوی جنس خودشان اتیکت زده اند محکوم میکنند!! الحمدلله مامعنی فقد دلیل ووجود دلیل راهم فهمیدیم، البته بنده نمیگویم که دادگستری ماخوب نیست دردادگستری عناصر سیار شریف وپاکدامن داریم که درهیچ جای دنیا وجود ندارد زیرا درهیچ جای دنیا با این وضع وشرایط یك قاضی نمی تواند پاکدامن بماند منظور بنده ذکر این نکته است که دستگاه ها هماهنك نیستند، امیدوارم اینك که زمینه های ترقی ازهرحیث فراهم شده است این هماهنگی هم بین دستگاههای دولتی بوجود بیاید تادرپرتو آن کشور ما بسوی سعادت گام بردارد.

در دستور

مجلس وارد دستور شد.

آقایان دکتر بینا، سرلشکر کیکاوسی ارباب سئوالاتی ازدولت تقدیم نمودند.

بعد لایحه تعیین معاونین دائمی وزارت‌خانه‌ها برای شور دوم مطرح گردید.

درماده دوم لایحه آقای دکتر دادفر تذکری داد وآقای احمد مهران مخبر کمیسیون توضیح داد که ایراد آقای دکتر دادفر براثر اشتباه چاپی حاصل شده است.

ناطق اضافه کرد: پیشنهادات آقایان نمایندگان کاملا در کمیسیون استخدام مورد رسیدگی ودقت قرار گرفت وقانون منقح ومنظمی صورتی که دردست آقایان است تنظیم گردید.

آقای بهبهانی گفت: موقعیکه این لایحه مطرح بود بنده در کلیات دلایل مخالفتم را عرض کردم وفعلا اصلاح میدانم مطلبی را که بنظر مزننده میرسد عرض بکنم وآن مطلب عبارتی است که درلایحه ذکر شده یعنی نوشته اند این لایحه است مربوط بمعاونین ثابت وزارتخانه ها، در صورتیکه مامی بینیم این معاونین برای مدت پنجسال تعیین میشوند.

معاون ثابت یعنی معاون همیشگی و قید مدت نمیپذیرد.

مامی بینیم لایحه ای آورده اند بعنوان ثبات ولی تزلزل ازسرو رویش میبارد. یعنی سر نوشت معاون دردست وزیر است وبنابراین این لایحه مخالف نظر اساسی یعنی تعیین معاونین ثابت است، حالا که این طور است اقلا کلمه ثبات را حذف کنید که ناقض معنی نباشد.

آقای احمد مهران درخصوص کلمه «ثابت» توضیحاتی ایراد کرد وگفت این کلمه بجای کلمه «دائم» انتخاب شده واما بنده فکر می کنم نمیشود تصور کرد یك نفر را که مادام العمر بمعاونت یك وزارتخانه انتخاب کنند. اصلا این قید صحیح نیست حتی حس جاه طلبی اشخاص اجازه چنین کاری را نمیدهد.

بالاخره چون معاونینی داشته ایم که دوره معاونتشان یکماه ویکماه نیم بود پنجسال درقبال چنین مدتی هم دائم است وهم ثابت «خنده حضار»

بعد آقایان مهندس طالقانی وزیر مشاور دکتر مشیر فاطمی واحمد طباطبائی پیرامون این ماده صحبت کردند.

سپس آقای دکتر رضائی پیرامون این ماده تذکراتی داد وگفت: ثبات بسیار بسیار خوب است، اما رکود خوب نیست، اگر یك سازمان وسائلی نداشته باشد که آن را ازرکود دربیاورد آن سازمان وضعش تعریفی ندارد. این لایحه برای رفع این اشکالات تنظیم وطرح شده است، ما دراین لایحه میخواهیم یك معاون دائمی بیاوریم که محظور وملاحظه برای او وجود نداشته باشد وتحت تأثیر جریانات مختلف روز وضعش متزلزل نگردد.

آقای بهبهانی دراین باره توضیحاتی ایراد کرد وگفت بنده پیشنهاد میکنم که دولت این لایحه را پس بگیرد و با لایحه ایکه درمورد دستگاههای اداری خواهد آورد این موضوع را هم پیش بینی کند (جمعی از نمایندگان صحیح است)

آقای دکتر دادفر عقیده داشت که درماده سوم وظائفی که برای معاون تعیین شده وظائفی است که قبل از این وقت وزراء را میگرفت وبا تصویب این ماده وقت وزراء صرف کار های ضروری خودشان میشود واین امور بعهده معاون واگذار میشود.

آقای فرود گفت، ما باید درهر قانونی که میگذرانیم نظر غائی مارفاه وآسایش مردم این مملکت باشد، این قانون رفاه وآسایش مردم این کشور را تامین نمیکند، این ماده میگوید معاون باید ثابت باشد آنوقت همین معاون خواهد توانست هر کس را عزل کند و هر کاری که دلش خواست انجام دهد.

اما این موضوع پسندیده نیست، باید همه ثابت باشند (دکتر بینا ـ اول تشکیلات وبعد ثبات).

چطور میشود که یك وزیر نتواند کسی را تغییر بدهد آنوقت یك معاون بتواند.

استدعا میکنم که این لایحه برود کمیسیون ودر آن دقت کافی بشود (صحیح است) اگر خیال میکنید که این موضوع در لایحه ای که خواهید آورد راجع به دستگاههای دولتی تأمین است بهتر است چندی تامل نفرمائید.

آقای مهندس طالقانی گفت: مایه تاسف است که وقتیکه ماده سوم مطرح است آقایان در اصل لایحه مطالبی میفرمایند، اکنون ماده سوم مطرح است وباید باین موضوع توجه شود. اکنون وقت وزیر صرف رسیدگی بجزئیات میشود واین جزئیات بعهده یك معاون گذاشته شده است، این امر چه اشکالی دارد؟

آقایان اصل لایحه را تصویب فرموده اید واکنون ماده سوم مطرح است استدعا دارم آقایان نظریات خودشان را در مورد این ماده بفرمایند

پیشنهاد سکوت

آقای دکتر بینا پیشنهاد مسکوت گذاردن این لایحه را داد وگفت:

جای خوشوقتی است که تمام آقایان نمایندگان محترم بالایحه ایکه باوضع وسرنوشت یك عده ای کارمند سنگی دارد توجه بیشتری بفرمایند.

همانطوریکه آقایان فرودوبهبهانی فرمودند دراینجا صحبت موافقت و مخالفت نیست

بنده موافق این لایحه هستم واز اولین کسانی بودم که این فکر را تشویق کردم ولی این لایحه وقتی بایدمطرح شود که دولت تشکیلات خودرا درست کرده است دولت میگوید که اکنون مشغول این کار است واین کار اگر انجام شود یك اقدام بزرگ اصلاحی دولت آقای دکتر اقبال است استدعا دارم نمایندگان محترم رای بدهند که این لایحه فعلا مسکوت بماند تا بعد که تشکیلات درست شد ما برای تشکیلات خوب این لایحه را تصویب کنیم.

آقای مهندس طالقانی گفت: این لایحه بتشکیلات وزارتخانه ها ارتباطی ندارد، لایحه تشکیلات وزارتخانه ها الان دردست رسیدگی است وبزودی بمجلس خواهد آمد این لایحه برای تعیین معاون جهت کار جاری وزارتخانه ها است وضع کارمندان هم در قانون استخدام روشن میشود واین لایحه فقط برای کم کردن کار وزراء است

آقای دکتر رضائی مخالف پیشنهاد سکوت صحبت کرد وگفت:

ماهنگامیکه درماده دوم این لایحه رأی دادیم یعنی مجلس رأی داد نظرش این بود که اصل لایحه لازم است واکثریت این اصل را قبول کرد ودرحال حاضر ماده سوم مطرح است. ایراد آقایان صحیح است که ماده سوم اشکالاتی داشته باشد، اینجا محل شور است وآقایان می توانند پیشنهادات خودشان را بدهند تا باید توجه کرد که پیشنهاد سکوت دررا دوا نمیکند.

(همهمه نمایندگان).

دراین وقت پیشنهاد سکوت رای گرفتند وردشد.

بعد ماده سوم لایحه رأی گرفتند ولی این ماده هم ردشد.

جمعی از نمایندگان پرسیدند. تکلیف لایحه چه میشود؟

آقای نایب رئیس اظهار داشت،

یك ماده از این لایحه رد شده است و بکمیسیون میرود که مجدداً بمجلس برگردد مانعی ندارد که بقیه لایحه مطرح شود.

سپس ماده چهارم مطرح گردید

بقیه درصفحه هیجدهم

مراسم جشن

بقیه ازصفحه اول

مربوطه اعطاء فرمودند ودانشجویان رتبه‌های اول، دوم وسوم که جمعا ۲۳ نفر بودند بدریافت جوائز خود ازدست ملوکانه مفتخر شدند.

دراین موقع شاهنشاه بمیدان تیر دانشکده افسری تشریف بردند و مسابقات تیراندازی دختران وپسران افسران را مشاهده فرمودند وجوائز نفرات اول ودوم را شرح زیر مرحمت فرمودند:

در تیراندازی جنگی نفر اول آقای اصغر کاشانی ونفر دوم نصرت‌الله عبدالهی درتیراندازی خفیف نفر اول علی اصغر افشار ونفر دوم دوشیزه فاطمه گرزن، نفرات اول بدریافت یکعدد ساعت و نفرات دوم بدریافت یکعدد قلم خودنویس پارکر مفتخر شدند.

پس ازمراسم مسابقات تیراندازی، افسران فارغ التحصیل و دانشجویان دانشکده افسری ودانشکده پلیس از برابر شاهنشاه رژه رفتند وپس ازپایان مراسم رژه اعلیحضرت سالن ورزش دانشکده رفتند وافسران فارغ التحصیل رامورد مرحمت قراردادند ودرزمینه بالابردن سطح معلومات افسران فارغ‌التحصیل ودانشجویان دانشکده افسری اوامر موکدی بفرمانده دانشکده افسری صادر فرمودند.

درساعت ۴ و ۴۰ دقیقه اعلیحضرت همایونی پس ازانجام مراسم احترامات نظامی بوسیله گارد احترام دانشکده افسری ترك کردند.

ورود

آقای سناتور جم رئیس هیئت نمایندگی ایران در کنفرانس بین المجالس امروز وارد تهران شدند

همچنین آقای سناتور مسعودی که دراین کنفرانس شرکت داشتند بتهران باز گشتند

حضرت آیت‌الله حاج یوسف آقای زنجانی که چندی قبل بزنجان مسافرت کرده بودند بتهران باز گشتند.

خروج

آقای حسین حمید خالی از فارغ التحصیلان دانشکده حقوق سمت عضویت دادگستری کرمانشاه مامور وبمقر مامورت عزیمت کرد.

اعلامیه اداره نظام وظیفه عمومی

عموم مشمولین آماده خدمت دیپلمه ولیسانسیه ازمتولدین ۱۳۰۶ الی ۱۳۱۵ که درمراسم قرعه کشی روزدهم تیرماه ۳۶ شرکت و موردعدم اصابت قرعه واقع وتا کنون برای اخذ رك عدم اصابت قرعه باین اداره مراجعه ننموده اند ابلاغ میگردد، اشخاصیکه ساکن تهران میباشند از این تاریخ الی آخر مهرماه سال جاری بادردست داشتن ژتون مربوط که بمهر «پوچ» ممهور گردیده است ودو قطعه عکس برای دریافت رك قانونی خود باداره نظام وظیفه عمومی (دائره فارغ التحصیلان) مراجعه نمایند وچنانچه تاپایان مدت مقرره مراجعه ننمایند منبعد بتقاضای آنان ترتیب اثر داده نخواهد شد ومشمولیتی هم که ساکن شهرستانها میباشند هرچه زودتر تا آخر مهر ماه جاری بنزدیکترین حوزه مسکن مراجعه وباتحویل ژتون ودو قطعه عکس مربوطه اقدام نمایند.

رئیس اداره نظام وظیفه عمومی ـ سرتیپ مرتضی اخوی

عزیمت بشیراز

آقای جهانگیر تفضلی سرپرست محصلین ایرانی درخارجه که چندروز پیش بتهران آمده بود بدعوت آقای نخست وزیر همراه اعضاء برای شرکت درمراسم افتتاح دبیرستان حرفه‌ای نمازی امروز شیراز عزیمت نمود

مسافرت باصفهان

صبح امروز پیش آهنگان پاکستانی که بتهران وارد شده بودند برای دیدن آثار تاریخی عازم اصفهان وشیراز شدند.

انتصاب

آقای ابراهیم صالحی عمران بسمت رئیس دائره اجرای ثبت تهران منصوب شدند.

بمناسبت روز دوم اکتبر ۱۹۵۷

جشن هفتادو هشتمین سال تولد مهاتما گاندی قائداعظم هند

نمایش فیلم معظم تاریخ انقلاب هندوستان وپیروزی گاندی که کارخانه معروف مترو گلدوین مایر باصرف چندین میلیون دلار مدت دوسال آبرادر کشور پاکستان تهیه کرده است

چهار راه بووانی

فیلم رنگی — سینما سکوپ — فیلم رنگی

امشب در

سینما ایران - سینما مولن روژ

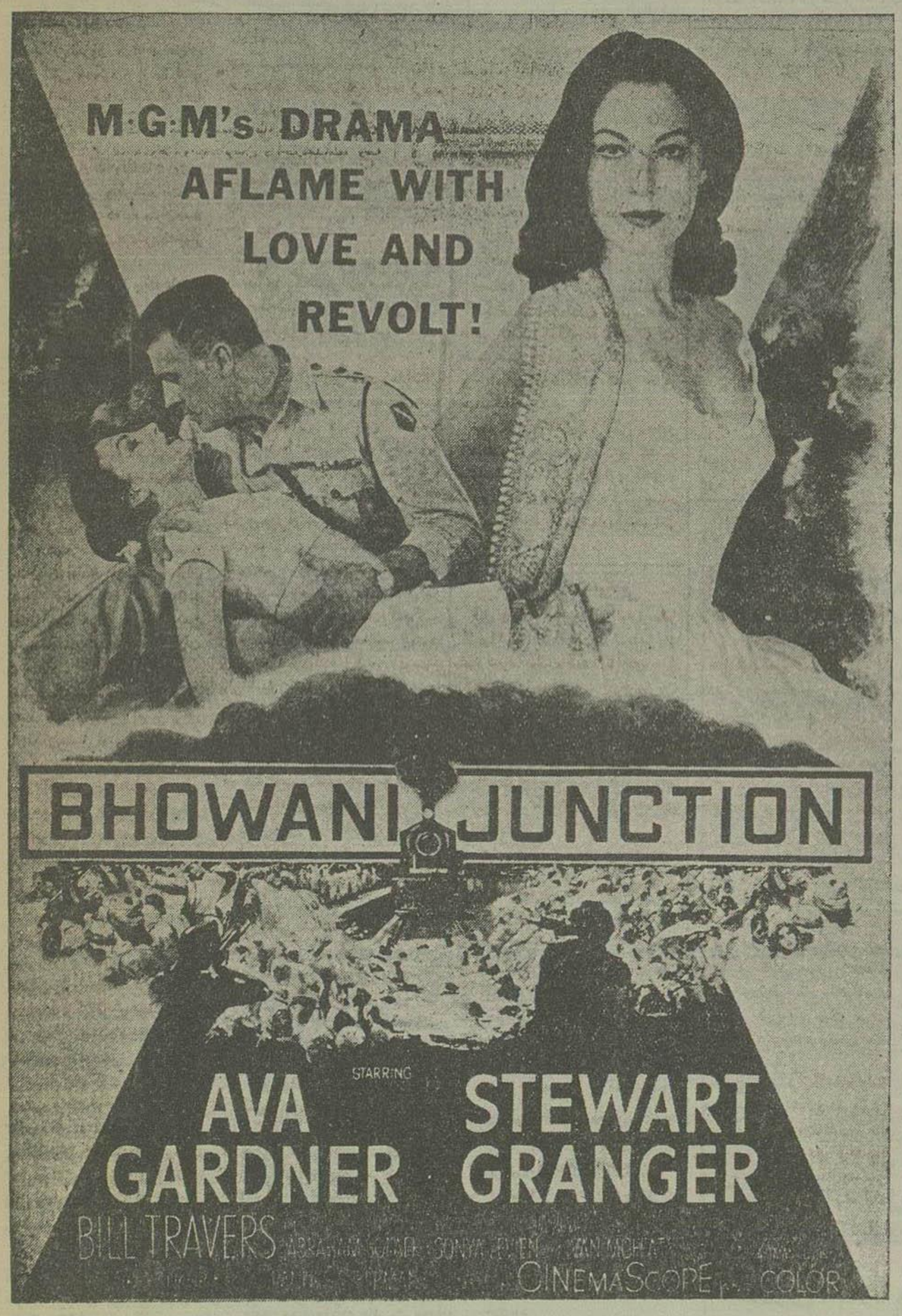

آ ـ ۲۰۹۰۰ «کانون طوطی»

تب و درد بیماران هراتی تخفیف و تسکین

بقیه ازصفحه اول

هرسه ساعت یکبار

درحال حاضر بهر یك از بیماران سرطانی که بستری می‌باشند هرسه ساعت یکبار یك قاشق شربت داده میشود.

فعلا آقای محمود هراتی برادر آقای هراتی دادن شربت را بیماران بعهده گرفته‌است.

بعدازظهر دیروز که خبرنگارما در موقع شربت خوردن بیماران حضور داشت مینویسد:

آقای محمود هراتی شیشه دارو را از جیب بغل خود بیرون آورد و یك قاشق چای خوری تمیز را نیز از شربت پر کرد و آن را در یك قاشق مربا خوری که در دست بیمار سرطانی قرار داشت خالی کرد

بیماران قاشق را باعجله بدهان خود میریختند و ته آنرا هم میلیسیدند

بخور مرزن جوش

بعدازظهر دیروز چون دو خرازبیماران بنام هرمز ملك و غلامعلی قربانزاده دچار ناراحتی و تنگی نفس شده بودند آقای هراتی دستور داد که بآنها بخور مرزن جوش داده شود لذا یك ظرف برقی را پراز آب کردند و پس ازاینکه آب جوش آمد مقداری از گیاه مرزن را در آن ریخته بدو بیمار بخور دادند

پس ازاین بخور رو بهمرفته بیماران اظهار رضامت کردند.

هجوم بیماران سرطانی

ازدیروز تاکنون عده‌ای از بیماران سرطانی که ازموضوع آزمایش آقای هراتی در بیمارستان لقمان ادهم مسبوق شده اند باین بیمارستان هجوم آورده و تقاضای بستری شدن میکنند.

ازجمله امروز پیرمردی بنام محمد حسین لوچانی اهل اراك ۷۵ ساله که سه سال تمام است بیماری سرطان مبتلا میباشد و سرطان قسمت جلوی لب و دهان وی را مانند خوره ازبین برده است با گریه وزاری التماس میکرد که اورا هم بین بیماران آقای هراتی ستری کنند.

شوهرت برایت بمیرد

آقای هراتی امروز مرتبا بمرسنهای خود سرکشی میکرد و ازحال آنان هرلحظه با خبر میشد با یکایك آنها شوخی میکرد و آنها را بهبودی خود امیدوار میساخت.

طوریکه اظهارات و تلقینات وی در کلیه بیماران موثر واقع شده است.

آقای هراتی درحالیکه با بیماران خود شوخی میکرد به خانم بهبانی که جواز دفنش صادر شده بود گفت:

انشاءالله کاری خواهم کرد که تاچند روز دیگر بپای خود از جا بلند شده و بسلامتی از بیمارستان خارج شوی مطمئن باش کاری میکنم که شوهرت برایت بمیرد و آنوقت تو برای او ناز کنی.

ساعت هفت صبح امروز آقای هراتی ببیمارستان لقمان الدوله ادهم رفت و ازبیماران عیادت نمود و بآنها شربت داد خبرنگارما که ابتدا شاهد این صحنه بود گزارش میدهد: دیشب آقایان محمود هراتی برادر هراتی باتفاق آقای بهبانی «شوهر یکی از بیماران» در بیمارستان خوابیدند و وضعیت بیماران را شدیداً تحت کنترل قرار دادند ولی آقای احمد هراتی سرساعت معین خود را ببیمارستان میرسانید و ببیماران شربت میداد.

دو نفری که دیشب در بیمارستان خوابیدند ساعت پنج صبح امروز برای بیماران غذای مفصلی تهیه کردند. غذای بیماران که عبارت از کباب فیله و تخم مرغ بود باشتهای هرچه تمامتر صرف شد. در روحیهٔ بیماران تغییر فوق العاده‌ای دیده میشد و همهٔ آنها خنده بلب داشتند و اظهار راحتی میکردند.

هراتی در بیمارستان

بیماران مشغول صرف صبحانه بودند که هراتی باتفاق چندتن از همراهان وارد بیمارستان گردید و باقدم‌های خیلی تند و مطمئن وارد اطاق بیماران گردید، بمحض ورود وی باطاق خوشحالی زائد الوصفی ببیماران دست داد و همه یکدل زبان بدعای وی گشودند:

یکی از بیماران میگفت:

من دیشب راحت خوابیدم دیگری می گفت الحمدالله که از درد راحت شدم هرمز ملك جوان ۱۷ ساله اظهار میکرد گرچه زیاد تغییری در من پیدا نشده است ولی خیلی خوشحالم که بالاخره معالجه خواهم شد.

هراتی باصدای بلند گفت که مطمئن باشید که تا یکهفته دیگر معالجه کامل خواهید شد کمی صبر کنید سپس حال یك یك بیماران را جویا شد و چند دقیقه پهلوی هر بیمار نشست و با آنها بصحبت پرداخت.

اولین بیمار که هراتی ببالینش رفت آقای غلامحسین کیانی بود.

وی اظهار داشت من دیشب کوفتگی مخصوصی در خود احساس کردم و روی همین اصل تا صبح بخواب عمیقی فرو رفتم صبح که از خواب برخاستم احساس نمودم که حالم فوق العاده تغییر کرده است و احساس گرسنگی نمودم و بهمین جهت غذایم را که عبارت از کباب فیله بود با اشتهای تمام صرف کردم وی اظهار کرد که اکنون شانهٔ من که غده در آنجا قرار دارد سوزن سوزن میشود ولی هیچگونه احساس دردی نمینمایم و بیمار دیگر غلامعلی قربانزاده بود که وی همان کسی است که غده بزرگی دو طرف صورتش را فرا گرفته است این بیمار اظهار میکرد از دیروز تا کنون تغییر فوق العاده‌ای در من ایجاد شده است و احساس میکنم که حالم رو ببهبودی میرود.

سومین نفر هرمز ملك زاده بود وی غده نوك تیزی بلندی در پشت سر دارد حرارت بدن وی دیروز ۳۹ درجه بود بطوریکه اکنون به سی و هفت درجه و سه عشر تقلیل یافته است غده نوك تیزی که در پشت سرش قرار داشت اکنون طرف پائین متمایل شده است هراتی پس از اینکه از این بیماران بازدید کرد و بآنها شربت داد وارد اطاق بیماران زن شد وحال آنها را جویا گردید

بانو گوهر رستگار بهبانی اظهار کرد که من کمی حالم بهتر شده است و دیشب را آسوده خوابیدم و دیگری میگفت رو بهمرفته حالم بد نیست

بیماران غیر رسمی

امروز چند بیمار تعداد بیماران اضافه گردید ولی این بیماران اضافی رسمی نیستند و هراتی آنها را طور خصوصی ستری نموده است تا با فرصت بکار آنها بپردازد

یکی از این بیماران خانم آقای دکتر احمد پناهی است.

شوهر این بانو خبرنگار ما اظهار داشت خانم من غده‌ای در پهلوی خود دارد و این غده دائما درحال تغییر است تا کنون باطباء مختلفی مراجعه کردیم ولی هیچکس تشخیص نداده است که این غده چیست ناچار بآقای هراتی مراجعه کردیم وی اظهار داشت که شربت من معالج این بیماری است و اکنون وی را در بیمارستان مزبور ستری کرده‌ام و امیدوارم که بزودی معالجه شود دیگری دختر جوانی بود که گفته میشد مبتلا سرطان است

چه میل دارید؟

آقای هراتی از بیماران پرسید چه میل دارید آنها گفتند برای ما میوه بیاورند و بلافاصله مقداری انجیر و انگور برایشان مهیا شد و آنها باشتهای تمام میوه صرف کردند.

سپس چندتن از پزشکان بیمارستان وارد اطاق گردیدند و بدور بیماران جمع شدند هراتی در این هنگام قیافه پیروزانه‌ای بخود گرفت و با چهره خندان از پزشکان استقبال کرد

یکی از پزشکان گفت آقای هراتی فکری هم برای خودتان بکنید من اطمینان دارم که داروی شما شفا دهنده است ولی قدری هم خودتان بخورید شاید انرژی بیشتری بگیرید هراتی گفت زندگی من وقف این بیماران است خدا کند که کلیه بیماران سرطانی معالجه شوند زیاد مانعی ندارد که اگر من لاغر شوم ولی اطمینان کامل دارم که روز ۳ شنبه که جلسه کمیسیون پزشکی در همین بیمارستان تشکیل میگردد آقایان پزشکان با اعجاز داروی من روبرو خواهند شد سپس افزود خدا تمام آرزوی من اینستکه کلیه بیماران سرطانی معالجه شوند زیرا من در ابتدا همین منظور دست بچنین اقدامی زده‌ام

سبد مرغ و خروس

ساعت نه و نیم صبح امروز آقای طیب حاج رضائی بنمایندگی از طرف اهالی جنوب شهر باتفاق آقای حاج حسن شفیعی نماینده بار فروشها وارد بیمارستان لقمان الدوله گردید در پشت سر آنها چند کارگر چند صندوق انگور و انجیر و خربوز و چند سبد مرغ و خروس را حمل مینمودند باتاق آقای دکتر معرفت رئیس بیمارستان راهنمائی شدند.

آقای دکتر معرفت رئیس بیمارستان از آن ها تشکر کرد و اظهار داشت ما در اینجا هر گونه وسائلی را برای آقای هراتی فراهم کرده‌ایم و پس از اینکه آقای هراتی شمه‌ای درباره وضعیت کار خود بیان کرد آنها محوطه بیمارستان را ترك نمودند و میوه‌ها هم باطاق بیماران حمل گردید و در دسترس آنها گذارده شد و آقای هراتی مرتبا باطاق بیماران رفت و آمد میکرد و بآن ها شربت میداد و وضعیت غذای آن ها رسیدگی میکرد

بیمار اطلاعات

خوانندگان محترم اطلاع دارند که

خالقداد همکار نزدیك

بقیه ازصفحه اول

دامنه‌های بنه کوه با یکی از همدستان دادشاه بنام خالقداد مصادف شدند و قصد کردند و برازنده دستگیر سازند ولی نامبرده بلافاصله در پشت سنگی سنگر گرفته و بطرف مامورین تیراندازی نمود و بالاخره پس از نیمساعت تیراندازی شدید بوسیله مامورین ژاندارمری بقتل رسید و تفنگ و قطار فشنگ او بدست مامورین افتاد.

پس از قتل خالقداد مامورین ژاندارمری با کمال تعجب مشاهده کردند که کف پای او بواسطه راه‌پیمائی‌های زیاد در کوهستانها بطرز عجیبی ترك خورده است.

خالقداد از جمله کسانی است که با دادشاه همکاری نزدیکی داشته و فوق العاده مورد اعتماد وی بوده است.

مامورین ژاندارمری اظهار اطمینان می کنند با فعالیتی که معمول میدارند در آتیه نزدیکی دادشاه را زنده یا مرده بچنگ خواهند آورد. ضمناً تیمسار سرتیپ معزی معاون ژاندارمری که جهت شرکت و نظارت در عملیات علیه دادشاه بدانصوب عزیمت کرده بود دیروز عصر بتهران باز گشت.

در آخرین جلسه

بقیه ازصفحه اول

فریس مدیر کل بهداشت ضمن ایراد سخنرانی خود پیرامون نقش آموزش بهداشت در جلوگیری از بیماری‌های مقاربتی پیشنهاد نمود که بمنظور تجلیل از مقام علمی پرفسور الکساندر فلمینك کاشف پنیسیلین که خدمات زیادی بشریت نموده یك دقیقه قیام وسکوت شود.

آنگاه آقای دکتر راجی شروع به صحبت نمود و اظهار داشت که قرار بود نده ۱۴ نفر از پزشکان سازمان جهانی بهداشت را که بتازگی وارد تهران شده‌اند با خود برای شرکت در کنگره به رامسر ببرم ولی مقررات بین المللی اجازه چنین عملی را نداد.

وزیر بهداری سپس گفت بنده امروز مژده بآقایان میدهم که همانطور که در کنگره‌های قبل تصمیم گرفته شد که برای پزشکان مکانی بنام خانه پزشکان تهیه شود از پیشگاه همایونی تقاضا شده که یك قطعه زمین برای این منظور به وزارت بهداری اعطاء شود و شاهنشاه با این تقاضا موافقت فرموده‌اند و نزدیکی در تهران اولین کلنك ساختمان خانه پزشکان زمین زده خواهد شد

در ساعت پنج بعدازظهر جلسه قطعنامه کنگره بریاست آقای دکتر عباس نفیسی تشکیل گردید. آقای دکتر نفیسی ضمن ایراد بیاناتی از همفکری و همکاری پزشکان کشور اظهار سپاسگذاری کرد.

سپس متن دوتلگراف یکی بحضور اعلیحضرت همایونی و دیگری بحضور علیاحضرت ملکه ثریا پهلوی که تهیه شده بود قرائت و بعد قطعنامه کنگره صادر گردید که متن آن در شماره آینده بنظر خوانندگان خواهد رسید.

ملاقاتهای سیاسی

قبل ازظهر امروز آقای یامادا سفیر کبیر ژاپن و آقای کاردار سوئد در وزارت امور خارجه حضور یافتند و با آقای مشفق کاظمی کفیل وزارت امور خارجه ملاقات کردند.

در ملاقات سفیر کبیر ژاپن موضوع تشکیل کنفرانس دیپلماتهای ژاپنی در تهران مطرح بحث قرار گرفت و آقای سفیر کبیر اطلاعاتی در این زمینه بآقای مشفق داد.

رئیس اداره سوم وزارت خارجه

آقای دکتر عباسقلی خلعتبری رایزن سابق سفارتکبرای شاهنشاهی در پاریس سمت رئیس اداره سوم سیاسی (کشورهای اروپائی) وزارت امور خارجه منصوب ومشغول کار شد.

یکی از اعضای هیئت تحریر اطلاعات مادر بزرگ خود بانو فرج مرودشتی را که مبتلا سرطان میباشد ۱۸ روز پیش در اختیار آقای هراتی گذاشته است وچگونگی حال او روز بروز باطلاع خوانندگان محترم رسیده است اینك حال بیمار در ۲۴ ساعت گذشته:

درحال بیمار در بیست و چهار ساعت اخیر تغییری حاصل نشده است و بیمار احساس هیچگونه دردی نمیکرد - درجه حرارت بدن طبیعی و اشتهای بیمار نیز عادی بود

تقویت بیمار باداروهای مقوی ادامه دارد و وضع بیمار از لحاظ قوه جسمی تغییر محسوسی نموده است.

اولین کنفرانس پزشکان سازمان بهداشت جهانی در دانشگاه

وزیر بهداری گفت: حضور این گروه نشانه‌ای از برآورده شدن آرزوهای فضلائی است که درراه پیشرفت علم پزشکی مجاهدت نموده‌اند

آقای دکتر راجی وزیر بهداری هنگام ایراد نطق افتتاحیه در نخستین کنفرانس پزشکان سازمان بهداشت جهانی

بطوریکه اطلاع دادیم ساعت ۳ و نیم بعدازظهر روز گذشته اولین کنفرانس علمی و پزشکی هیئت پزشکان سازمان بهداشت جهانی در تالار ابن سینا تشکیل گردید.

در این کنفرانس ابتدا آقای دکتر راجی وزیر بهداری ضمن خیر مقدم ۱۱ نفر اعضای هیئت را معرفی و جلسه را افتتاح نمود

آقای دکتر راجی در نطق افتتاحیه خود گفت:

برای اینجانب مایه بسی خوشوقتی است که بدانشمندان ارجمند و همکاران عزیزی که از مراکز مهم طبی کشورهای دوست بایران آمده‌اند خیر مقدم عرض کنم حضور این گروه علمی نشانه‌ای است از برآورده شدن آرزوهای حقیقی فضلائی که درراه تعاون و پیشرفت علم پزشکی مجاهدت بسیار نموده‌اند و بی شك نتیجه آن بدون رعایت سرحدات ونژاد ومذهب عاید عالم بشریت می گردد.

سپس آقای دکتر ادیب معاون دانشکده پزشکی از طرف استادان دانشگاه خیر مقدم گفت و پس از نطق آقای دکتر طبا اولین کنفرانس پزشکی توسط آقای دکتر والگرین راجع به سل اولیه ایراد شد

مایه کوبی آبله در مدارس

در چند روز اخیر از طرف شعبات بهداری آموزشگاهها در هر بخش فرهنگی یك پزشك ثابت و دو پزشك سیار مشغول مایه کوبی آبله به دانش آموزان میباشند.

شاگرد دوم پزشکی

آقای علی منظوری کروهبان دوم مخابرات از کارمستقل شاهنشاهی در امتحانات کنکور دانشکده پزشکی با نمره ۶۲٫۵ شاگرد دوم شد

بهره‌برداری آزمایشی کارخانه

شیر پاستوریزه از هفته آینده شروع میشود

ساعت ده صبح امروز عده‌ای از خبرنگاران جراید از کارخانه شیر پاستوریزه تهران بازدید نمودند

در این بازدید آقایان دکتر کاظمی معاون سازمان برنامه وچند نفر از مسئولین کارخانه حضور داشتند.

در این مراسم قسمتهای تولید - کنترل محصول قسمت نیرو و سایر قسمتهای بهداشتی کارخانه مورد بازدید قرار گرفت و در هر قسمت اطلاعات لازم در اختیار روزنامه‌نگاران گذاشته شد

ضمنا امروز اعلام شد که بهره‌برداری آزمایشی کارخانه شیر پاستوریزه تهران از هفته آینده شروع خواهد شد

کارخانه ریسباف قم مجددا بکار مشغول میشود

حقوق معوقه کارگران پرداخت میشود

همانطور که قبلا باطلاع خوانندگان رسید کارخانه ریسباف قم براثر اختلافی که بین هیئت مدیره کارخانه بوجود آمده بود تعطیل گردید.

امروز آقای دکتر شیبانی معاون وزارت کار در این باره خبرنگار ما اظهار داشت دیروز پیرو اقدامات قبلی کمیسیونی باحضور اعضای هیئت مدیره کارخانه و آقای طباطبائی نماینده قم در مجلس شورای ملی و آقای قیصریه یکی از سهامداران شرکت ریسباف قم در وزارت کار تشکیل گردید وضمن تنظیم صورت جلسه‌ای موافقت شد که آقای قیصریه عهده دار اداره امور کارخانه شود و نیز موافقت گردید که حقوق معوقه کارگران پرداخت گردد.

باتسعیر غله بهیچ عنوان موافقت نمیشود

امروز وزارت دارائی بکلیه پیشکاران و روسای دارائی دستور داد که غله مالیاتی سال جاری باید عیناً دریافت شود و باید بکلیه مالکین اعلام شود که بدهی جنسی مالیاتی خود را قبل از پایان مهلت قانونی بنزدیکترین انبار غله محل تحویل نمایند در سال جاری باتسعیر غله بهیچ عنوان موافقت نمیشود و کلیه غله مالیاتی کشور باید وصول گردد.

جمعیت هفده دی و مطبوعات

جمعیت هفده دی دیروز موجودیت خود را بمطبوعات اعلام کرد.

ظهر دیروز عده‌ای از آقایان مدیران و سردبیران و نویسندگان مطبوعات بدعوت خانم قمرالملوك ناصر، همسر وزیر دارائی و رئیس جمعیت هفده دی در رستوران خروس طلائی برای صرف ناهار حضور بهمرسانیدند.

چندتن از بانوان عضو هیئت رئیسه جمعیت نیز حضور داشتند پس از صرف ناهار خانم قمرالملوك ناصر طی نطقی موجودیت جمعیت را اعلام کرد و درباره فعالیتهای جاری و هدفهای آینده جمعیت اطلاعاتی به روزنامه‌نگاران داد و پشتیبانی مطبوعات را از جمعیت خواستار شد.

بعد از سخنرانی خانم ناصر، آقایان دکتر رازانی مدیر کل نگارش وزارت فرهنگ و عبدالرحمن فرامرزی مدیر روزنامه کیهان وصبحی مهتدی در اطراف نهضت بانوان ایران وخدمت تاریخی شاهنشاه فقید در آزاد ساختن بانوان از حجاب و نقشی که بانوان کشور می‌توانند در ترقی وبالابردن سطح زندگی مردم بازی کنند نطقهائی نمودند وهمکاری مطبوعات را با جمعیت هفده دی اعلام کردند.

بعد از ظهر امروز دبیرستان حرفه‌ای نمازی در شیراز افتتاح شد

نخست وزیر و وزرای فرهنگ و کشور جهت شرکت در مراسم افتتاح وارد شیراز شدند

با افتتاح این دبیرستان یك مرکز عام المنفعه جدید که نمونه دیگری از خدمات اجتماعی خاندان نمازی است آماده تعلیم جوانان کشور گردید

همانطور که در شماره گذشته اطلاع دادیم آقایان نخست وزیر و وزرای کشور و فرهنگ باتفاق هیئتی جهت شرکت در مراسم افتتاح دبیرستان حرفه‌ای نمازی عازم شیراز گردیدند، تاسیس دبیرستان که نمونه دیگری از خدمات اجتماعی خانواده نمازی است از طرف سناتور مهدی نمازی تقبل شد و اکنون تکمیل شده و آماده تعلیم جوانان کشور است.

طبق گزارش تلفنی خبرنگار ما از شیراز مقارن ساعت ۹ و نیم صبح امروز آقای دکتر اقبال نخست وزیر باتفاق آقایان دکتر جلالی وزیر کشور، دکتر مهران وزیر فرهنگ جهانگیر تفضلی مدیر روزنامه ایران ما، دکتر وثوقی استاد دانشگاه تهران بمنظور افتتاح دبیرستان حرفه‌ای نمازی با یك فروند هواپیمای نظامی وارد شیراز شدند.

در فرودگاه شیراز آقایان رام استاندار فارس، تیمسار سرلشکر رباحی رئیس اداره یکم ستاد بزرگ ارتشتاران فرمانده، تیمسار سرلشکر مجیدی فرمانده سپاه جنوب، سناتور مهدی نمازی، مدیر کل فرهنگ استان و عده کثیری از روسای ادارات دولتی از آقای نخست وزیر و همراهان استقبال بعمل آوردند و از طرف آقای رام استاندار خیر مقدم گفته شد.

سپس آقای نخست وزیر باتفاق همراهان باسکورت مخصوصی برای استراحت بمنزل آقای مهدی نمازی رفتند و پس از مختصر استراحتی برای بازدید از آثار تاریخی تخت جمشید عزیمت نمودند.

آقای نخست وزیر و همراهان پس از مشاهده آثار تاریخی تخت جمشید شیراز مراجعت کرده و ناهار را در منزل آقای نمازی صرف نمودند.

قرار است آقای نخست وزیر در ساعت ۴ بعد از ظهر امروز در مراسم افتتاح بیمارستان حرفه‌ای نمازی شرکت نمایند از طرف آقای مهدی نمازی از آقایان روسای دوایر دولتی و بازرگانان و معارف با بانوانشان دعوت شده است که در مراسم افتتاح دبیرستان حضور بهمرسانند

اعتراض انترنهای بیمارستان صدتختخوابی اصفهان

بقرار یکه خبرنگار ما از اصفهان گزارش میدهد:

از دیروز چهل نفر انترنهای بیمارستان صدتختخوابی اصفهان بعنوان اعتراض دست از کار کشیده‌اند، علت این اقدام آنستکه آقای امان الله نیکپور دانشجوی سال ششم دانشکده پزشکی و انترن بخش زنان بیمارستان مزبور روز قبل در محل خدمت مشغول کار بود در این هنگام رئیس دانشکده پزشکی اصفهان آقای دکتر اوژند وارد اطاق شده اظهار میکند که چرا بیمار مرد در بخش زنان معالجه میشود و ظاهر آ دانشجوی مذکور را مضروب مینماید بهمین جهت کلیه همکاران وی بعنوان اعتراض دست از کار کشیدند و اکنون این موضوع موجب ناراحتی بیماران شده است.

افزایش اعضای فراکسیون پارلمانی حزب مردم

امروز اطلاع حاصل شد که عده‌ای دیگر از نمایندگان مجلس شورای ملی ازجمله آقای سلطان امرادبختیار، رستم امیر مختار، ومهندس فروغی عضو فراکسیون پارلمانی حزب مردم پیوسته‌اند همچنین اطلاع یافته‌ایم که آقای مهندس قبادظفر بعنوان مسئول فراکسیون پارلمانی حزب مردم تعیین شده است.

کارگران چکوسلواکی

بدون اجازه وزارت بهداری حق بیمار شدن ندارند

وین - دیروز دولت چك اسلواکی برای جلوگیری از تقلیل محصولات صنعتی، تصمیمات جدیدی اتخاذ کرد. دولت بکارگران کارخانجات وکارمندان دفتری اخطار کرده است که حق ندارند بدون اجازه رسمی وزارت بهداری بیمار شوند. هر کارگر وکارمند بیمار موظف است که سه روز بعد از بیمار شدن به پزشکان دولتی اطلاع بدهد تا در محل کار خود از آنها معاینه بعمل آید.

تفسیر پارلمانی

ماده سوم

رد ماده سوم لایحه تعیین معاونین دائمی وزارتخانه‌ها، در جلسه امروز مجلس شورا یعلی قابل مطالعه است.

نسبت باین لایحه که اکنون شور دوم خود را طی میکند دراساس فکر مخالفتی وجود ندارد، زیرا تنظیم این لایحه مبتنی بر این نسبت است که بار مسئولیت وزرا کمتر شود، امور داخلی وزارتخانه‌ها را معاونین دائمی اداره کنند و وزراء فراغت بیشتری برای رسیدگی بکلیات بدست آورند، یا بمعنای دقیق‌تر «کار» در وزارتخانه‌ها از «سیاست روز» جدا شود.

اما، امروز دیده شد که مواد این لایحه بکندی میگذرد وحتی برای تصویب ماده سوم آن اکثریت حاصل نشده علت آنکه حرارتی برای تصویب این لایحه بظهور نرسید انتقاداتی است که جمعی از نمایندگان و بیشتر منفردین در خصوص طرز تنظیم مواد لایحه دارند، لکن در ماده سوم لایحه نتیجه اقدام فراکسیون پارلمانی حزب مردم بود.

فراکسیون پارلمانی حزب مردم با بعضی از قسمتهای این لایحه نظر موافق ندارد و باینجهت تصمیم داشت بوسیله پیشنهادی که از طرف آقای دکتر بینا تقدیم گردید آنرا مسکوت بگذارد تا مجددا در کمیسیون مطرح شود. اما پیشنهاد دکتر بینا با یکی دو رای اختلاف رد شد و فراکسیون حزب مردم در صدد برآمد در هنگام اخذ رای نسبت بماده سوم، که بلافاصله بعد از اعلام رای نسبت به پیشنهاد سکوت انجام شد از رای دادن بدان خودداری کند، در نتیجه آراء اعضای فراکسیون حزب مردم بآراء منفردین و کسانی که اساسا نظر موافق نسبت ببعضی مواد لایحه ندارند اضافه شد و باز باتفاق یکی دو رای ماده سوم در اقلیت قرار گرفت.

امروز بحث در پیرامون لایحهٔ معاونین دائمی ناتمام ماند درحالیکه یك ماده آن رد شد و چند ماده بتصویب رسیده است. مطابق آئین نامه باید ماده‌ای که رد شد مجددا در کمیسیون مطرح شود و مانعی برای طرح سایر مواد نیست اما نکته قابل ملاحظه اینست که این ماده «ام المواد» لایحه است و حال لایحه با حذف آن به «شیر بی یال و دم و اشکم» بیشتر شبیه میشود بدین لحاظ مجلس باید طبق بقی اتخاذ کند که مرفوض تصویب کلیه مواد جهت حذف ماده اساسی لایحه یعنی ماده سوم چیز بی معنائی دست دولت داده نشود.

مفسر پارلمانی اطلاعات

مجلس شورای ملی

بقیه ازصفحه هفدهم

آقای بهبهانی نظر داد که لایحه مجددا بکمیسیون برگردد و با اصلاح بیشتری بمجلس پیشنهاد شود.

ماده چهارم بمعرض رای گذارده شد و بتصویب رسید.

مواد پنجم و ششم بدون ایراد نظری تصویب گردید.

در ماده هفتم آقای ارباب تذاکراتی داد و گفت این ماده هفتم هیچ اساس ثابتی برای لایحه باقی نگذاشته است نمیدانم این ماده را عوض کنند و چیزی جایش بگذارند که ثابت باشد.

آقای بوربور موافق این ماده صحبت کرد.

اصل مسئولیت وزرا متزلزل میشود

آقای دکتر پیریا گفت: این لایحه در کمیسیون مطرح بود شده صنوبت کمیسیون استخدام را داشتم بنده در جلسات متعدد ایرادهای متعدد راجع باین لایحه گرفتم و تا زمانیکه بنده عضویت این کمیسیون را داشتم این قانون در آن کمیسیون تصویب نشد.

در مورد عزل معاون ثابت اگر اختلافی بین وزیر و معاون پیش آمد و هیئت دولت ارجاع شد آیا در صورت حقانیت معاون هیئت دولت حق دارد وزیر را عزل کند؟ حال آنکه میدانیم هیئت دولت این حق را بموجب قانون اساسی ندارد.

از طرف دیگر دنباله این لایحه اصل مسئولیت تام و تمام وزراء را در مقابل مجلس متزلزل میکند. و تقلید ناقصی است از قسمتی از حقوق آنگلوساکسن که با کلیات حقوق اساسی وحقوق اداری ایران که اقتباس از فرانسه است تطبیق نمیکند.

در این هنگام (نیمساعت قبل از ظهر) آقای رئیس چند دقیقه تنفس اعلام کرد ولی بعدا اعلام شد که جلسه تشکیل نمیشود وجلسه آینده بروز سه‌شنبه موکول گردید.

لایحه جدیدی درباره غصب اراضی موات تهیه

بقیه از صفحه اول

رامور دتعقیب قرار دهند اربه وچنانچه قانونی در این باره نگذرد باید برای غفلت والدین بحکم دادگاه مجازاتی در نظر گرفته شود و منظور من بالاترین مجازات برای اینگونه والدین همان از دست دادن فرزندانشان میباشد.

درباره مازاد بر تصادفات و نظر دادگستری آقای مجلسی اظهار داشت مجازات رانندگان بیش از حد جاری نتیجه‌ای در بر نخواهد داشت و اخیرا نیز وزارت کشور مشغول تهیه آئین نامه‌ایست که بموجب آن درباره رانندگان و عابرین پیاده تصمیماتی اتخاذ شده است

درباره مجازات بچه دزدها آقای مجلسی اظهار داشت که چندماه قبل از طرف وزارت دادگستری لایحه‌ای برای مجازات سارقین اطفال تهیه شد و به مجلسین تقدیم گردید وفعلا این لایحه در مجلس سنا است و بزودی مورد رسیدگی قرار خواهد گرفت.

لایحه جدید

آقای مجلسی در مورد غصب اراضی موات و اقدامات وزارت دادگستری اظهار داشت:

چون یکسال مهلت قانونی لایحه قدیم ما تمام رسیده است وزارت دادگستری لایحه جدیدی تهیه کرده است که پس از افتتاح مجلسین تقدیم خواهد کرد.

از آقای مجلسی سئوال شد که بموجب آماری که اخیرا از طرف سخنگوی وزارت دادگستری در اختیار جرائد گذاشته شده است تعداد پرونده‌های مرجوعه در هر ماه بیشتر از تعداد پرونده‌های مختومه همان ماه است و چون این جریان باعث تراکم پرونده‌ها میگردد آیا وزارت دادگستری برای رفع این مشکل اقدام کرده است؟

آقای مجلسی پاسخ داد:

بطور کلی جریان کار دادگاهها در ۶ ماهه اول سال بواسطه مرخصی رفتن قضات کندتر است و در ۶ ماهه دوم سال رسیدگی پرونده‌ها سریع تر انجام میگیرد.

در مورد عملیات شهرداری برای جلوگیری از سد معبر طوافها و دست فروشها آقای مجلسی اظهار داشت:

سد معبر نه تنها بحکم قانون مجاز نیست بلکه برابر احکام شرع نیز جایز نیست.

ولی دولت می‌تواند با توجه بوضع زندگی این عده مردم نقاطی برای آنها تعیین کند تا بتوانند آزادانه بکسب خود ادامه دهند.

نرخ خرید برنج

بقیه ازصفحه اول

نرخ خرید

سخنگوی وزارت گمرکات امروز گفت چون نظر دولت مساعدت به برنجکاران میباشد نرخ خرید برنج امسال نسبت بسال گذشته افزایش خواهد یافت نرخ خرید بطوری تهیه شده که یك زارع بتواند با فروش محصول خود احتیاجات سالیانهٔ خود را تأمین کند.

بر نجهای خریداری شده توسط هیئت خرید گمرك بندر پهلوی تحویل داده خواهد شد که طبق قرارداد مربوطه به شوروی حمل شود و در مقابل شکر مورد احتیاج خریداری شود.

افزایش محصول

بطوریکه اطلاع حاصل شد محصول امسال برنج شمال نسبت سال گذشته افزایش قابل توجهی یافته و در بعضی نقاط محصول نسبت سال گذشته چند برابر شده است.

دستور خرید

گزارش وزیر گمرکات در اولین جلسه هیئت دولت مطرح می شود و پس از تصویب حداکثر تا ده روز دیگر هیئت تعیین شده شروع بخرید برنج در شمال خواهند کرد. امر خرید برنج امسال بدون ارتباط با شرکت معاملات خارجی صورت خواهد گرفت

امروز دستور تهیه بودجه برنامه‌ای سال آینده ابلاغ شد

تعهدات وزارتخانه‌ها باید برحسب نوع برنامه فعالیت باشد ـ وجوه انتقالی سازمان برنامه، سازمان ملل متحد، اصل چهار جزء درآمد محسوب نمیشود

امروز وزارت دارائی دستور تهیه بودجه برنامه‌ای سال آینده را که برای اولین بار در ایران اجرا میشود بکلیه روسای حسابداریهای وزارتخانه‌ها و ادارات دولتی ابلاغ کرد:

منظور تهیه بودجه

در دستور العمل مزبور منظور از تهیه این بودجه فراهم ساختن یك روش واحد برای تهیه و تنظیم طرح پیش بینی بودجه سالیانه کلیه وزارتخانه‌ها و ادارات و بنگاه‌ها و شرکتهای دولتی ذکر شده و این دستور جانشین روشهای متداول فعلی در تنظیم و تسلیم برآوردهای بودجه میگردد.

تاریخ تسلیم بودجه

برای اینکه وقت کافی جهت تنظیم و بررسی و قبول بودجه وجود داشته باشد ادارات حسابداری باید تا ۳۰ مهر بودجه های پیش بینی شده خود را بوزارت دارائی تسلیم نمایند بودجه وزارتخانه‌ها در تاریخ ۱۵ دی از طرف وزارت دارائی هیئت دولت ارسال میشود و در اول بهمن ماه بودجه کل کشور تقدیم مجلس شورایملی میگردد.

تعهدات

تعهدات وزارتخانه‌ها باید برحسب نوع برنامه فعالیت و اینکه برای برنامه مورد نظر چه مبلغ در گذشته تعهد شده و چه مبلغ اعتبار برای سال جاری و سال بودجه باید پیش بینی گردد و توضیحات درباره هدفهای برنامه و فعالیتهای مربوطه انجام شود.

کلیه بودجه های سال آینده حاکی از عواید واقعی وصول شده در سال گذشته و برآورد درآمد برای سال جاری و کلیه اقلام درآمد را برحسب منبع و نوع درآمدهای هر یك از منابع نشان میدهد و جمع پیش بینی های بودجه برای سال جاری و سال آینده کاملا دقیق می باشد.

پیش بینی ها تا حدود نزدیکترین رقم بعمل میآید و ادارات دولتی نباید وجوه انتقالی از سایر دستگاهها مثل سازمان ملل متحد، اصل چهار، سازمان برنامه را جزو درآمد خود حساب بیاورند.

فرضهای اقتصادی و عوامل جغرافیائی اجتماعی و سازمانی که در میزان عوائد موثرند توضیح داده میشود.

رابطه دولت و مردم

وزارت دارائی توضیح میدهد که منظور از تهیه بودجه برنامه‌ای فراهم ساختن متدورو به‌ایست که بوسیله آن بجای آنکه بدرج ارقام هزینه اشیاء یا خدماتیکه باید انجام شود (از قبیل حقوق کارمندان، هزینه سفر و سایر هزینه ها) اکتفا شود.

توجه مخصوصی باهمیت و هزینه برنامه یا کار و وظائفی که باید انجام شود معطوف گردد محاسن این بودجه بنا بتوضیح وزارت دارائی عبارت است از رسیدگی و تجزیه و تحلیل هدف‌های واقعی و آنچه انتظار میرود انجام شود باتوجه بمنافعی که از مخارج مربوطه حاصل میشود مجلس شورایملی میتواند بودجه را باترتیب و نظم بهتری مورد رسیدگی و سنجش قرار دهد و ماخذ بهتری را برای نظارت در اجرای بودجه و سیستم مؤثری برای گزارش بمقامات مربوطه فراهم میسازد.

وزارتخانه‌ها و ادارات دولتی قادر میشوند که برنامه و کارهای خود را بنحو بهتری طرح و بانجام برسانند و همچنین اطلاعات جامع تری برای مردم فراهم میسازد و باین طریق روابط دولت و مردم را بهبود میبخشد.

جلسه معارفه بانوان معلم ورزش

دیروز عصر معلمین ورزش دبیرستانها و دبستانهای دخترانه در دبیرستان نوربخش اجتماع کردند و شورای ورزشی بانوان در این جلسه با معلمین ورزش بیشتر آشنا شد و از این ببعد دستورات ورزشی را مستقیما بآنها صادر خواهد کرد و قرار شد همه ساله یکی از معلمین ورزش بانوان جهت تکمیل تحصیلات تربیت بدنی باروپا اعزام شود.

قسمتی از مخارج سد بالفان را مردم همدان میپردازند

امروز از طرف مدیرعامل بنگاه آبیاری دستور داده شده که شرکت سد بالفان تشکیل گردد.

بنگاه مستقل آبیاری اخیرا مذاکراتی با چند موسسه خارجی برای ساختن چند سد در نقاط مختلف کشور و از جمله سد بالفان در همدان بعمل آورده است.

بقرار اطلاع برای تامین مخارج ساختمان سد بالفان در اثر اقداماتی که بدستور آقای نخست وزیر بعمل آمده مردم و موسسات همدان تعهداتی بشرح زیر نموده و آمادگی خود را برای خرید سهام سد مزبور اعلام داشته‌اند.

۱ـ شرکت برق الوند همدان یك میلیون ریال.

۲ـ شهرداری همدان ۵ میلیون ریال که ممکن است بعداً بده میلیون ریال افزایش یابد.

۳ـ کارخانه چرمسازی همدان یك میلیون ریال.

۴ـ ملاکین همدان ده میلیون ریال.

تعهداتی که شده فعلا در حدود بیست میلیون ریال یعنی در حدود یکدهم مخارج سد بالفان است و احتمال دارد این تعهدات بیشتر گردد.

در اجرای این منظور آقای شاهرخ عضو هیئت مدیره بنگاه در مسافرت اخیر خود مذاکرات لازم با اهالی همدان بعمل آورده و موافقت‌های فوق نتیجه این مذاکرات است.

پروژه سد بالفان از طرف دو موسسه فنی فرانسوی تهیه شده و ساختمان آن سه سال طول میکشد و ظرفیت سد مزبور ۱۵ میلیون متر مکعب و از نوع سدهای بتونی است.

تبریکات

برادر عزیز و گرامیم، **سرکار ستوان دوم لهراسب پورزند**

امروز که شما بعد از سالیان دراز تحصیل و کوشش بمقام مقدس و با عظمت افسری مفتخر میشوید از بهترین و گرامیترین روزهای عمر عموم خویشان و یاران و اقربای ما و این برادر علاقمند محسوب میگردد...

درحالیکه تمام وجودم سرشار از شادی و افتخار است توفیق شما و عموم دوستان و همقطاران شما را صمیمانه تبریك میگویم و بنام اجتماع از زحمات استادان و افسران دانشمند و محترمیکه وظیفه خطیر تعلیم و تربیت شما مدافعین پرشور وطن را عهده‌دار بوده‌اند اظهار امتنان و سپاسگزاری نموده و مسلماً بهترین پاداش ایشان توفیق و خدمتگزاری شما است.

برادر دلبندم... آرزومندم که همواره با ابراز لیاقت در مسیر پیشرفت‌های کشور و ترقیات اجتماع شما نیز شرافتمندانه پیش بروید و بدون شك بنا بسابقه درخشان فامیل کهنسال و آبرومند و خدمتگزار خود یك سربازحقیقی و دلیر خواهید بود.

باتوجه باستعداد و پاکی وجودت اطمینان دارم که همیشه شاهد کامیابیهای پرافتخار برادر عزیز خود بوده و اشك شوق همواره در چشمان مشتاقم جوشش خواهد داشت. آ ـ ۱۵۱۴۹ **سیامك ـ پورزند**

انتصاب جناب آقای محمدصادق علوی را بریاست دادگاههای شهرستان تهران بایشان تبریك میگوئیم آ ـ ۱۵۱۳۱

محمود کاشفی ـ دکتر منوچهر عدنانی ـ دکتر قاسم رفوگران

تیمسار معظم سرتیپ علوی کیا

ارتقاء درجه آنجناب را صمیمانه تبریك عرض نموده موفقیت و پیشرفت جنابعالی را خواستارم. آ ـ ۱۵۱۴۷ **مهندس کریمی**

تیمسار سرتیپ شجاعی

انجمن خانه و مدرسه دستان فرانك بدینوسیله ارتقاء بدرجه سرتیپی را بآن تیمسار معظم که ریاست این انجمن را عهده دارید صمیمانه تبریك عرض نموده سلامتی و نیل بدرجات بالاتر را از ایزد توانا خواستاریم. آ ـ ۱۵۱۵۳

از طرف انجمن خانه و مدرسه دستان فرانك ـ **علی رضائی**

تیمسار سرتیپ علی اصغر فیوضی

ارتقاء بمقام سرتیپی حضرتعالی را تبریك عرض موفقیت و توفیق شما را از خداوند مسئلت مینمائیم آ ـ ۱۵۱۱۹

مصطفی آتشی بقائی ـ کاظم قائمیان ـ منوچهر آتشی بقائی

انتصاب آقای مهندس مهدی مداینی را بریاست اداره آموزش بازرگانی وزارت فرهنگ صمیمانه تبریك میگوئیم آ ـ ۱۵۱۲۷

سرهنگ ۲ رضوانی ـ سرگرد علی پاکزاد

جناب آقای ابراهیم تاج بخش

مایکدیگر مسرت انتصاب بجای آن دوست محترم را بریاست اداره فرهنگ شهرستان کاشمر تبریك عرض نموده ترفیعات عالیتری را آرزومندیم آ ـ ۲۰۶۹۰ **مهدی روشندل**

اصفهان سرکار سروان وارسته پور

ارتقاء جنابعالی را بدرجه سروانی تبریك عرض نموده سعادت و موفقیت شما را از خداوند متعال خواهانم **محمدحسن قاسمی** آ ـ ۱۵۱۵۷

دوست محترم آقای سهراب پوررند

موفقیت شما را در نیل بمقام باارزش افسری تبریك میگوئیم کامیابی همیشگی شما و سایر افراد خانواده شریفتان را آرزو دارم آ ـ ۱۵۱۵۱

ق ـ پورمرادیان

جناب آقای خوئی رئیس محترم برق دروس

از توجهیکه بتقاضای این انجمن فرموده و خیابان‌های شمالی دروس را با نصب تعدادی چراغ روشن و وسیله رفاه عموم محل را فراهم فرموده‌اید. هیئت انجمن از اقدامات خیرخواهانه جنابعالی و اعضاء محترم شرکت سپاسگذاری نموده توفیق سرکار را در اقدامات نوع پرورانه از خداوند خواستار است. آ ـ ۲۰۸۶۲ **هیئت مدیره انجمن محلی دروس**

اظهار خوشوقتی

از انتصاب آقای علوی بریاست کل محاکم وظیفه خود میداند که بنام عموم مالکین و کارکنان اتوبوسهای خط ۱۸ از انتصاب بجای آقای محمد صادق علوی قاضی شریف و عنصر خوشنام مملکت بریاست کل دادگاههای شهرستان تهران اظهار خوشوقتی نموده ترقیات و توفیق معظم‌له را در خدمت بکشور و مردم از خداوند بخواهم آ ـ ۱۵۱۸۵

مدیرعامل شرکت سهامی اتومولوی نو ـ حسین اسمعیل پور

آئین گشایش

بقیه از صفحه اول

واز خیابان پهلوی و خیابان شاه گذر فرموده و در ساعت ۹ و سه ربع بمجلس سنا نزول اجلال خواهند فرمود.

۲ـ ترتیب حرکت موکب همایون شاهنشاه:

الف ـ دو ساعت پیش از وقت نیروی شهربانی و ارتش در دو طرف راه موکب همایونی خواهند ایستاد. در میدان بهارستان عده‌ای از نیروی شهربانی حضور خواهند داشت.

یك گروهان گارد احترام با یك دسته موزیك در داخل مجلس صف خواهند کشید.

ب ـ موکب مبارك باین ترتیب حرکت خواهند نمود:

یك واحد موتوری از شهربانی.

اسکورت گارد شاهنشاهی.

اتومبیل همایونی.

پرچم سلطنتی ـ آجودانها.

اسکورت گارد شاهنشاهی.

یك واحد موتوری از ژاندارمری.

ج ـ در محلی که موکب اعلیحضرت همایونی شاهنشاهی نزول اجلال میفرمایند والاحضرت شاهپوران، هیئت وزیران و وزیر دربار و رؤسای دربار شاهنشاهی در بیرون در جلو مدخل عمارت مجلس بانتظار موکب ملوکانه خواهند بود.

د ـ هیئت رئیسه مجلس سنا در داخل سرسرای عمارت حاضر و از موکب مبارك استقبال خواهند نمود.

هـ ـ در موقع ورود اعلیحضرت همایون شاهنشاهی بمجلس در فش سلطنتی در بالای عمارت مجلس افراشته میشود.

و ـ اعلیحضرت همایون شاهنشاه بعد از تشریف فرمائی بمجلس یك ربع در تالار آئینه استراحت فرموده هیئت رئیسه مجلس سنا و هیئت وزیران داخل تالار جلسه شده در جای خود قرار خواهند گرفت.

ز ـ مدعوین در موقع مقرر مطابق نقشه ضمیمه در تالار جلسه جای خواهند گرفت.

ح ـ در موقع مقرر رئیس کل تشریفات شاهنشاهی ورود اعلیحضرت همایون شاهنشاه را بتالار جلسه اعلام مینمایند در این موقع حضار قیام خواهند نمود. اعلیحضرت همایون شاهنشاه در جلو میز مخصوص تشریف فرما شده و نطق افتتاحیه را که بوسیله رئیس دفتر مخصوص شاهنشاهی تقدیم میشود ایراد خواهند فرمود.

ط ـ در موقع تشریف فرمائی اعلیحضرت همایون شاهنشاه در جلو میز خطابه سه تیر توپ شلیك خواهد شد.

ی ـ بعد از اختتام نطق، اعلیحضرت همایون شاهنشاه بهمان ترتیب که تشریف فرما شده بودند معاودت خواهند فرمود.

نتیجه قرعه کشی سری ۳۵۴ بلیطهای هفتگی بخت آزمائی ملی

شماره	۱	۵۰ ریال
»	۲۵	۱۰۰ »
»	۴۹۳	۱۰۰۰ »
»	۴۲۴۹	۲۰۰۰۰ »
»	۴۸۸۷۰	۲۵۰۰۰۰ »
»	۴۸۸۶۹	۱۰۰۰۰ »
»	۴۸۸۷۱	۱۰۰۵۰ »

آ ـ ۲۰۸۶۰ **بنگاه بخت آزمائی ملی**

اطلاعیه شهرداری تهران

بر طبق موافقت شهرداری تهران و سازمان مستقل مبارزه با تریاك باستناد قانون منع کشت خشخاش و مبارزه با استعمال و قاچاق مواد افیونی مصوب آبان ماه ۱۳۳۴ که بموجب آن هر گونه معامله و نگاهداری مواد افیونی اکیداً منع شده از تاریخ صدور این اطلاعیه در هر مغازه یا محل کسب و اماکن عمومی که صاحبان آنها دارای پروانه کسب و صنف میباشند چنانچه وسیله مامورین بازرسی سازمان مبارزه با افیون مامورین انتظامی، انواع مواد مرفینی با آلات و ادوات استعمال آن کشف و ضبط شود علاوه بر تعقیب جزائی و اخذ جریمه قانونی طبق مقررات قانون پروانه کسب مرتکب نیز لغو و از ادامه کسب دارنده پروانه جلوگیری بعمل خواهد آمد. آ ـ ۲۰۸۵۰ **شهردار تهران**

کشتی گیران شوروی بطرف ایران حرکت کردند

دیشب رادیو مسکو در بخش اخبار فارسی خود گفت:

«امشب تیم کشتی شوروی از مسکو بطرف ایران حرکت میکند کشتی گیران شوروی در تهران با ورزشکاران ایرانی مسابقه خواهند داد.»

خبرنگار ما از تبریز اطلاع میدهد که تیم کشتی شوروی ساعت ۹ صبح فردا وارد جلفا خواهند شد.

برای استقبال از میهمانان عزیز هیئتی مرکب از مدیر فنی تربیت بدنی استان، نماینده سفارت کبرای شوروی و مهماندار و هیئتی که از تهران بطرف مرز حرکت کرده است بجلفا خواهند رفت.

تیم کشتی شوروی ساعت ۷ بعدازظهر روز جمعه به تبریز وارد خواهد شد و در مدخل شهر از طرف طبقات ورزشکاران و پیشآهنگان مورد استقبال قرار خواهد گرفت.

اولین مسابقه کشتی قهرمانان شوروی با کشتی گیران آذربایجان در ساعت ۳ بعدازظهر روز یکشنبه ۱۴ مهرماه در استادیوم ورزشی باغ شمال انجام خواهد شد.

شورای دولتی تشکیل میشود

این شورای بشکایات مردم از تصمیمات خلاف قانون ادارات رسیدگی میکند

برحسب دستور آقای دکتر اقبال نخست وزیر آقایان مجلسی کفیل وزارت دادگستری ـ معاون نخست وزیر ـ دکتر صدر معاون وزارت کشور ـ محمود هدایت رئیس شعبه دیوانعالی کشور ـ دادیان رئیس سابق دادگاه عالی انتظامی مامور تهیه قانون لازم مربوط به تشکیل شورای دولتی شده‌اند. نامبردگان در جلسات گذشته قانون لازم را تهیه کرده و روز یکشنبه چهاردهم مهرماه آنرا ضمن گزارشی تقدیم نخست وزیر خواهند کرد.

اعضای شورای دولتی از سفراء کبار ـ وزراء مختار ـ استانداران ـ قضات دیوان عالی کشور ـ استادان دانشگاه ـ وکلای پایه یك دادگستری و کارمندان عالیمقام وزارتخانها انتخاب خواهند شد.

شورای دولتی به اختلافات وزارتخانه‌ها و شکایات مامورین دولتی از وزارتخانها و شکایات مردم از تصمیمات خلاف قانون ادارات رسیدگی خواهد کرد

آقای مجلسی کفیل وزارت دادگستری که در تدوین و تهیه قانون تشکیل شورای دولتی شرکت دارد در این باره اظهار کرد در گذشته مواردی پیش میآمد که مدت کوتاهی پس از اخذ یك تصمیم تغییر دیگری مغایر با تصمیمات اولیه گرفته میشد که در این جریان ممکن بود عده‌ای دچار خسارات و ناراحتی‌هائی بشوند در این موقع این دسته از افراد نمیدانستند بکدام مرجع صالحه شکایت کرده و جبران خسارات خود را مطالبه کنند این شورا بمنظور جلوگیری از اینگونه موارد و جبران خساراتی که از تصمیمات خلاف قانون ادارات متوجه افراد میگردد و جلب توجه مردم باین مسئله که حتی ادارات و مؤسسات دولتی نباید و نمی‌توانند تصمیمات خلاف قانون اخذ کنند بوجود آمده است.

آسیاهای موتوری

ساخت کارخانجات اطلس دانمارك باسنگهای یدکی

باندازه‌های ۶۰ـ۷۰ـ۸۰ـ۹۰ـ۱۰۰ سانتیمتر

شرکت سهامی ایران تکنو خیابان سعدی تلفن ۳۹۵۶۳

آ ـ ۲۰۷۸۰ «کانون آگهی آواء»

قابل توجه آقایان مدیران داروخانه‌ها

مرکز فروش قرص سولفاتیازول و شربت زفول ام ـ بی .M.B

بنگاه داروئی الوند ـ ناصر خسرو تلفن ۵۲۱۵۲

آ ـ ۱۵۱۳۹ ۲ـ۱

آگهی شهرداری تهران راجع ببازارهای سیار

اسامی نقاطی که در هر روز جمعه طوافان و دوره گردان و چرخداران باید اجناس خود را جهت فروش در آنجاها عرضه بدارند بشرح زیر باطلاع عموم میرساند:

جمعه

کوچه شیراز از جنوب کافه شهرداری	برزن ۱
خیابان کاشف السلطنه از سه راه سپهسالار بطرف سعدی کوچه مجمر برزن ۲	» »
خیابان کمال الملك از فاصله ده متری خیابان غربی پشت پمپ بنزین	» »
کوچه طبس	برزن ۳
خیابان استخر شمالی	» »
خیابان انصاری	برزن ۴
پیاده روضلع شمالشرقی میدان انبار نفت	برزن ۵
خیابان فرعی پشت انبار قند و شکر	» »
خیابان شمالی باغ جنت	برزن ۶
قسمت شرقی میدان شوش	برزن ۶
میدان امین السلطان	» »
قسمت شرقی میدان خراسان	» »
خیابان دی آب منگل	برزن ۷
خیابان خیام کوچه جنب سید نصرالدین	برزن ۸
اول کوچه شریف الدوله از خیابان بوذرجمهری	برزن ۹
خیابان خوش	برزن ۱۰
خیابان شاه غربی خیابان تبریز	برزن ۱۱
خیابان سعدی از خیابان سلسبیل الی خیابان خوش	» »
امتداد خیابان ثریا بین خیابانهای شیراز و ویلا	برزن ۱۲
خیابان گیتی رخ	برزن ۱۳
انتهای خیابان گرگان میدان ثریا	» »
زمین متروکه بین خیابانهای شاهرضا و مازندران	» »
انتهای خیابان آموزشگاه	» »
خیابان شهرستانی	برزن ۱۴
خیابان خاکی جنوبی میدان سبزی سابق	برزن ۱۵
چهارراه کوره پزخانه	» »
میدان غار پشت دستان سعدی	» »
خیابان کیوان منشعب از خیابان مازندران	برزن ۱۶
خیابان انوشیروان دادگر (اصل ۴ سابق)	برزن ۱۷
میدان ارباب محمدصادق (محوطه خاکی)	برزن ۱۸
خیابان بهزادی	» »
خیابان غربی سی متری امتداد بلوار بالای خیابان امیرآباد	برزن ۱۹
۱ـ میدان همایون (کمرك)	برزن ۲۰
۲ـ اواسط خیابان رباط کریم خاکی	» »
۳ـ خیابان حق شناس	» »
۴ ـ چهارراه عباسی خیابان قزوین زمین متروکه شهرداری	» »

اداره انتشارات و تبلیغات شهرداری تهران

آ ـ ۲۰۸۵۲

جامعه یهودیان تهران

شب و روز کیپور برای انجام مراسم تفیلا وسیله آسایش همکیشان محترم زیر چادر در کلوپ کورش کبیر واقع در خیابان سفارت فرانسه (بین چهارراه مهرامی و امیراکرم) فراهم گردیده از عموم دعوت میشود که برای ستایش بدرگاه خداوند یکتا در محل مزبور حضور بهم رسانند آ ـ ۱۵۱۶۳

جینجر ایل یا معجون سلامتی هفتمین محصول کارخانه

کانادادرای بازار آمد

آ ـ ۲۰۵۰۶ ۳ـ۳ «کانون طوطی»

اطلاعات

والاحضرت شاهپور غلامرضا وارد تهران شدند

والاحضرت شاهپور غلامرضا صبح امروز ساعت یازده وبیم وارد تهران شدند.

بطوری که خوانندگان محترم اطلاع دارند والاحضرت دوماه قبل برای شرکت در کنگره المپیك صوفیه باروپا رفته بودند وازصوفیه بدعوت دولت آلمان برای بازدید بعضی از کارخانه‌ها مسافرتی بآن کشور نموده واکنون بتهران باز آمده‌اند.

وزیر خارجه در نیویورك گفت:

پیمان بغداد با مقتضیات روز مطابقت دارد

نیویورك ـ دکتر علیقلی اردلان وزیر خارجه ایران طی نطقی که در جلسه شورای امور اسلامی در نیویورك ایراد کرد اظهار داشت منظور از عضویت ایران در پیمان بغداد این است که علاوه بر تامین دفاع کشورهای عضو پیمان، همکاری اقتصادی نیز میان ملل مزبور برقرار گردد.

دکتر اردلان گفت ما با کشورهای همفکر وارد همکاری شده‌ایم تا بتوانیم امنیت ملی خود را تضمین نمائیم ودر عین حال در امر توسعه امور اقتصادی کشور تسریع بعمل بیاوریم.

وی خاطر نشان ساخت که انعقاد پیمان بغداد قدم مهمی است که در راه تحکیم روابط بین المللی برداشته شده وکاملا با مقتضیات روز واوضاع مطابقت دارد.

آقای اردلان دکتر بن پرز بدنت آنزنهاور را در مورد کشورهای خاورمیانه ستوده وخاطر نشان ساخت که منظور از اجرای دکتر بن مزبور این است که نیروی دفاعی کشورهای خاورمیانه تقویت شود ودر عین حال از لحاظ اقتصادی نیز بکشورهای مزبور کمکهای لازم داده شود.

یازدهمین کنفرانس دفع آفات ایران وشوروی باشرکت کارشناسان دفع آفات دو کشور هفته آینده در تهران تشکیل میشود

یازدهمین کنفرانس دفع آفات نباتی ایران وشوروی هفته آینده در تهران تشکیل خواهد شد.

ازطرف وزیر کشاورزی هفت نفر ازمهندسین وکارشناسان کشاورزی و دفع آفات تعیین شده‌اند که دراین کنفرانس ازطرف ایران شرکت نمایند.

نمایندگان شوروی نیز بزودی ازراه دریا بایران خواهند آمد وازطرف وزارت کشاورزی چند نفر برای استقبال از آنها به بندر پهلوی رفته‌اند.

میدانهای خواربار از دست اشخاص متفرقه خارج میشود. شهرداری تهران مستقیما در امور این میدانها نظارت وهر روز نرخ خواربار تعیین و اعلام خواهد کرد

امروز اطلاع حاصل شد که شهرداری تهران تصمیم گرفته است در میدانهای خواربار وسبزی مستقیما نظارت وآمر از دست اشخاص متفرقه خارج سازد

شهرداری تهران معتقد است که چون اشخاص فعلی که در امور میدانها نظارت میکنند روش صحیحی دنبال نمی‌نمایند بدین جهت نرخ عادله در میدان تعیین نمیگردد.

قرار است بزودی شهرداری میدانها را در اختیار گیرد پس از اینکه میدانها بتصرف کامل شهرداری در آمد همه روزه شهرداری نرخ خواربار تعیین واعلام خواهد نمود

اسب دوانی پائیز امسال از فردا آغاز میشود

ممکن است اعلیحضرت همایونی در مراسم مسابقات اسب دوانی روز سوم آبان شرکت فرمایند

بطوریکه اطلاع حاصل شده اسب دوانی پائیز امسال از فردا (جمعه ۱۲ مهر) در زمین اسب بس میدان جلالیه برگذار خواهد شد.

برنامه‌های اسب دوانی امسال در چهار نوبت ۱۲ مهر، ۱۹ مهر، ۲۶ مهر وسوم آبان انجام میشود.

ممکن است در مراسم روز سوم آبان اعلیحضرت همایون شاهنشاهی در مسابقات اسب دوانی پائیز امسال شرکت فرمایند

استخدام

در

شرکت ملی نفت ایران

چون شرکت عده زیادی کارمند دفتری و کارگر رانندگی در احتیاج در جنوب دارد در صورت احتیاج میتواند از وجود آنها در سایر قسمتها استفاده کند بنابراین استخدام جدید بهیچوجه مقدور نمیباشد. استدعا دارد از مراجعه بکارمندان شرکت بمنظور تقاضای شغل یا توصیه برای استخدام اشخاص مطلقا خودداری فرمایند تا موجبات تضییع وقت خود و کارمندان مسئول را فراهم نسازند واجازه نفرمایند که کارکنان این شرکت در انجام وظائف سنگین خود در راه توسعه و بهره برداری از منابع طبیعی این آب وخاك که نقش اصلی را در بهبود پیشرفت اقتصادیات کشور ایفا می نمایند توفیق یابند.

بدیهی است درمورد استخدام کادر فنی وتخصصی از قبیل مهندس مکانیك وساختمان ونقشه کش وغیره که وجودشان مورد احتیاج دستگاههای فنی شرکت میباشد مرتبا بوسیله آگهی درجراید بخدمت دعوت میشوند و هرگونه مساعدتی که در معرفی اینگونه متخصصین تحصیل کرده و مجرب مبذول گردد موجب نهایت امتنان خواهد بود.

۳.۲ — ۲۰۱۹۶ـ۱

تفیلا تفیلا تفیلا

مراسم خواندن تفیلا در شب وروز کیپور کمافی السابق در حیاط مدرسه مراقبها واقع در خیابان شاهرضا بوسیله جناب آقای حاخام یدیدیا شوقط وآقای ابراهیم موره وسایرین انجام خواهد شد.

آ ـ ۱۵۰۴۹ ۲ـ۲ کانون خیرخواه

جشن تولد گاندی

سخنرانی نخست وزیر و وزیر فرهنگ

آقای طیب‌جی سفیر کبیر هند هنگام سخنرانی

انجمن ایران وهند بمناسبت تصادف دروز باهشتادوهشتمین سال تولد مهاتما گاندی پیشوای ملت هند مجلس جشنی در تالار دانشکده حقوق ترتیب داده بود

ریاست جلسه را آقای دکتر اقبال نخست وزیر بعهده داشت وعلاوه بر ایشان آقایان دکتر مهران وزیر فرهنگ، معدل شیرازی نایب رئیس انجمن ایران و هند و طیب جی سفیر کبیر هند در پشت میز ریاست قرار داشتند. در بین مدعوین چند تن از آقایان وزیران ورجال واستادان دانشگاه و نویسندگان وادبا و نمایندگان سیاسی خارجی دیده میشدند.

ابتدا آقای معدل شیرازی از آقای نخست وزیر خواهش کرد که جلسه را افتتاح نماید.

سپس آقای دکتر اقبال شروع بسخنرانی کرده وپیرامون شخصیت معنوی و نبوغ سیاسی واخلاقی گاندی بتفصیل سخن گفتند.

بعد آقای دکتر مهران وزیر فرهنگ نیز در همین زمینه سخنرانی کرد و سپس آقای وحیدمازندرانی سرکنسول سابق ایران در بمبئی درباره زندگی وی سخنرانی کرد

در پایان آقای طیب‌جی سفیر کبیر هند از آقایان نخست وزیر و وزیر فرهنگ تشکر کرده ومدعوین را بصرف چای وشیرینی دعوت کرد.

پس از صرف چای و شیرینی، چند حلقه فیلم درباره هند وآثار تاریخی هند نمایش داده شد و مقارن ساعت هفت و نیم بعد از ظهر جشن پایان یافت.

آگهی استخدام

شرکت موریسن کنودسن انترناسیونال در ایران برای کارگاه ساختمانی سد کرج تعدادی:

مهندس راه وساختمان که در نقشه برداری سابقه کار داشته باشد

مهندس نقشه بردار که در قسمتهای ساختمانی کار کرده باشد.

ماشین نویس انگلیسی (مرد)

مکانیك ماتجربه ماشین آلات سنگین (دیزل)

نجار ماهر در قالب بندی (کفراژ)

جوشکار درجه یك

استخدام مینمایند. علاقمندان می توانند با در دست داشتن مدارك بکار گزینی این شرکت در کارگاه سد کرج مراجعه نمایند.

معاون امور اداری ـ م انصاری

۲ـ۲ آ ـ ۲۰۵۹۴

پنجشنبه شب ۱۱ مهر یك شب نشینی بزرگ

در شهرزاد (لوکولوس سابق)

با برنامه های جدید ومهیج

۱ـ نمایش بزرگ ـ زوبل ـ ۱۴ دختر زیبا

۲ ـ ارکستر فرانسیسکو هررو یکی از جدیدترین ومدرنترین ارکستر اسپانیا ـ باضافه: خانواده هنرمند یاگرس با اطفال اعجوبه‌شان: ربرتو و آلبرتو ولورادیورت (هنرپیشه آوازه خوان و طناز فرانسوی) گوینده صحنه‌ها: آقای بهمنیار

میز را قبلا رزرو کنید تلفن ۲۲۶۵۹

آ ـ ۲۰۸۷۶ (اکهی سینا)

فیلمهای رادیو گرافی

Kodak

دقیقترین و حساسترین فیلم

در نوع خود هستند

نمایندگی کداك چهارراه مخبرالدوله

تلفن ۳۳۵۴۳ آ ـ ۲۰۷۹۶ «ازشرقی»

قابل توجه مسافرین محترم اصفهان

بزودی هتل اصفهان واقع در میدان ۲۴ اسفند اصفهان که مجهز بکاملترین وسائل آسایش ودستگاه حرارت مرکزی میباشد بمدیریت متخصصین آلمانی افتتاح می‌شود.

۳ـ۱۰ آ ـ ۲۰۳۸۴

اخطار شهرداری بدکانداران

دیروز شهرداری تهران بکلیه دکانداران ومغازه‌داران رسماً اخطار کرد که باید از فروش مواد افیونی خودداری نمایند.

هر دکانداری که مواد افیونی بفروش رساند علاوه بر اینکه از طرف سازمان مبارزه با تریاك تحت تعقیب قرار میگیرد، شهرداری تهران جواز کسب او را اخذ خواهد نمود

امتحانات ورودی دکترای ادبیات فلسفه تاریخ وجغرافیا

امتحانات ورودی دوره دکترای دانشکده ادبیات در روزهای ذیل بعمل خواهد آمد:

ادبیات فارسی وتاریخ ۲۱ مهرماه فلسفه ۲۵ مهرماه جغرافیا ۲۸ مهرماه

در هر یك از امتحانات مزبور ترجمه وتفسیر یکی از متون معروف مربوط بعربی و بیك زبان خارجی (فرانسه ـ انگلیسی ـ آلمانی ـ روسی) ونوشتن یك مقاله در همان موضوع بفارسی اجباری است

درضمن نتایج امتحانات ورودی دوره لیسانس دانشکده ادبیات درمحل دانشکده اعلام گردید وداوطلبان باارائه مدارك معتبر اثبات نام نمایند.

چادرهای مغازه‌ها باید تعویض شود

از طرف شهرداری تهران بکلیه مغازه‌داران ودکانداران اخطار شد که پرده‌ها وچادرهائی را که روی مغازه خویش نصب مینمایند وپاره وکثیف شده است تعویض نمایند، زیرا این پرده‌ها موجب زیبائی خیابانها است وباید همیشه نو و تمیز باشد.

اطلاعیه فرهنگ تهران

درمورد فارغ التحصیلان هنرستان بانوان

اداره کل فرهنگ استان تهران باطلاع فارغ التحصیلان هنرستان بانوان می رساند که درصورت تمایل باستخدام در فرهنگ استان (قسمت حومه) از تاریخ سه الی ۱۸ مهرماه باداره تربیت معلم مراجعه نمایند.

کلاس آزاد مکانیك اتومبیل در دانشکده فنی

دوره ششم کلاس درس آزاد مکانیك اتومبیل درروز یکشنبه ۲۸ مهرماه ازساعت ۵ بعدازظهر دردانشکده فنی دائر خواهد شد.

داوطلبانی که حداقل دارای گواهینامه کامل دوره دبیرستان میباشند، می توانند تاروز پنجشنبه ۲۵ مهرماه نام خود را در دفتر دانشکده فنی ثبت نمایند.

سی نفر از فوتبالیست ها وکشتی گیران دانشگاه به ترکیه میروند

امروز اطلاع حاصل شد که درتاریخ هفتم آبان ماه ۳۰ نفر از قهرمانان کشتی وفوتبال دانشگاه تهران بنابدعوت قبلی برای انجام یکرشته مسابقات به شهر بورسا واقع درترکیه مسافرت خواهند کرد.

آقای صدقیانی رئیس اداره تربیت بدنی دانشگاه راجع بمسافرت دسته‌های فوتبال وکشتی دانشگاه تهران گفت بنابدستور وموافقت آقای دکتر فرهاد رئیس دانشگاه درتاریخ هفتم آبان ماه اینعده ببورسا خواهند رفت.

رئیس تربیت بدنی شهر بورسا آقای «فائق تی نه» رسماً از قهرمانان دانشگاه تهران دعوت کرده است که باین مسافرت بروند.

امکان دارد قهرمانان دانشگاه تهران به استانبول وآنکارا نیز مسافرتی نمایند.

این دعوت متقابله میباشد ودرسال آینده قهرمانان دانشگاه شهر «بورسا» بتهران خواهند آمد.

زندگی دادشاه

اطلاعات هفتگی

ار روزیکه چشم بدنیا گشود تا امروز که جنایتکار قسی القلبی شده و صدها ژاندارم برای دستگیری او درفعالیت اند

زنان دادشاه یا بردگان فریب خورده

این دختر ده ساله که دوماه قبل با دادشاه بکوهستان رفته ماجرای دزدیده شدنش را توسط باران آن جنایتکار شرح داده است

بشقاب‌های پرنده بالای سرخه حصار

شماره ۱۴۰۹۷۴۳ ۰۰۰ مرد خوش اقبال ایران

دراطلاعات هفتگی فردا علاوه برهمه این رپورتاژها و عکسهای جالب این تیتر زیبا را هم ملاحظه خواهید کرد:

عروسی شاهانه ـ جشن بزرگانه

ایشاالله مبارکش باد

خانم‌های تهران

وقت آرایشگاههای زنانه را تا بیستم مهر پیش خرید کرده‌اند

این روزها جنب وجوش بیسابقه‌ای درمیان خانمهای تهران برای شرکت درعروسی والاحضرت شهناز پیدا شده بطوریکه خیاطخانه‌های درجه اول دیگر سفارش قبول نمیکنند ووقت سلمانیها تمام پیش فروش شده.

یك حادثه عشقی دربرونده خسرو روزبه وعلی اروتقی قاتل سرتیپ شهاب ـ اشاره‌ای بتوقیف‌های اخیر ـ روزی پنجاه اتومبیل وروزانه یانصد راننده کوپنی بجان مردم تهران میافتد ـ خطر ۸۸٫۰۰۰ زن بدون برای مردم تهران ـ سرگذشت شنیدنی دیگری از سد کرج ـ آیا میدانید فرزندان شما بعد از مدرسه وتعطیل درس کجاها میروند؟

اینها قسمتی از مطالبی است که درخواندنیهای روز شنبه چاپ شده بعلاوه در هر شماره از خواندنیها علاوه بر عکسهای فراوان رنگی چند سرگذشت آموزنده و شنیدنی که واقعیت هم دارد وشما را از زندگانی سراسر بر حادثه کریستف کلمب کاشف آمریکا ونادرشاه فاتح دهلی وملکه شوم بخت فرانسه ماری آنتوانت آگاه مینماید چاپ شده است بهای ۶۰ صفحه خواندنیها در سراسر کشور فقط ۶ ریال است

آ ـ ۲۰۸۷۲

اراضی نارمك را خریدار وفروشنده‌ایم مرکز بورس املاك اراضی نارمك بازرگانی شهاب میدان شهناز

۲ـ۱ آ ـ ۲۰۵۷۴

لیت LEAT

نام بخاری لوکس، کم مصرف، ارزان وقابل انتقال است که بزودی وارد بازار خواهد شد.

آ ـ ۲۰۷۳۲

چند سئوال از دولت

این سئوالات درجلسه امروز مجلس شورای ملی از طرف آقایان نمایندگان تقدیم گردید:

مقام محترم ریاست مجلس شورای ملی

تمنی دارد مقرر فرمایند بجناب آقای وزیر راه اطلاع داده شود در مجلس شورای ملی حاضر شده وسئوالات زیر پاسخ دهند.

۱ـ آیا اطلاع دارند که در نتیجه بی مبالاتی وعدم توجه مامورین مسئول کورمراه ممان بازرگان وخوی که یکی از مهمترین راههای ارتباطی ایران غربی باخارج از کشور است یکی از بین رفته است؟

۲ـ با اینکه بودجه واعتبار کافی برای خاکبازی وترمیم ونگهداری راههای آذربایجان موداست بچه علت مسئولین راه بهیچوجه توجه برای ترمیم راههای این منطقه مبذول نمیدارند.؟

دکتر علی اکبر بینا

مقام معظم ریاست مجلس شورای ملی

مستدعی است مقرر فرمایند بوزارت بهداری اطلاع داده شود برای پاسخ پرسش‌های زیر حاضر گردد:

۱ـ باتوجه به مذاکرات اینجانب در جلسه پنجشنبه ۲۴ آبانماه ۱۳۳۵ و توضیحات جناب وزیر بهداری درمورد برنامه های بهداری وبهداشت منطقه بلوچستان اینك که درحدود یکسال از آن تاریخ میگذرد از برنامه‌های مذکور کدام یك وتاچه حد بموقع اجرا درآمده وبالنتیجه آیا عمل مثبتی انجام گردیده یا خیر؟

۲ـ آیا پس از چهار سال تذکر درمورد سازمان وکادر بهداری بلوچستان وترمیم حقوق پزشکان سازمان واعتبارات بهداری بلوچستان مانند گذشته صورت تبول برای اشخاص معینی باقی خواهند ماند یا فکر اساسی ومفید بحال مردم بی پناه آنسامان اتخاذ فرموده‌اند؟

سرلشکر کیکاوسی

مقام معظم ریاست مجلس شورای ملی

تمنی دارم مقرر فرمائید جناب آقای وزیر محترم راه برای پاسخ سئوال ذیل درمدت مقرر در مجلس شورای ملی حضور بهمرسانند:

برای راه‌های کشور از تاریخ شروع اجرای برنامه هفتساله دوم تاحال چه مبلغ از سازمان برنامه وچه مبلغ از بودجه وزارت راه بوسیله آن وزارتخانه مصرف شده واز مجموع آن در این مدت چه مبلغ بمصرف راه‌سازی از بندرعباس بمیناب و از بندرعباس بلار واز بندرعباس به کرمان که راه‌های اقتصادی وارتباطی بخلیج است رسیده است؟

مهدی ارباب

مسابقه ورودی دوره دکترای دانشکده حقوق

مسابقه ورودی دوره دکترای حقوق روز ۱۵ مهر ساعت ۴ بعدازظهر در دانشکده حقوق انجام خواهد شد ونام نویسی تا آخر وقت امروز، ادامه خواهد داشت.

رفع توقیف

مجله تهران مصور که چندی پیش توقیف شده بود بعد از رفع سوء تفاهم از توقیف خارج شد، اجازه انتشار مجدد این مجله موجب خوشوقتی است.

روزنامه فردا

فردا منتشر میشود

گهواره گل سرخ

اثر الکساندر دوما

درام در سه پرده

تهیه کننده تروپ تئاتر اسکار

از امشب بمدت ۲۰ شب

در سالن هنر خیابان نادری جنب کتابخانه ملی

۲ـ۱ آ ـ ۲۰۸۵۸

شرکت دانته ـ سرای امین

تلفن: ۲۳۲۹۷ و ۲۴۷۱۷

آ ـ ۲۰۶۸۶ ۶ـ۱

چینی مسعود

آ ـ ۲۰۵۸۴

LIA

اکنون

هواپیماهای چهارموتوره لوکس

اسکای ماستر

هواپیمائی بین المللی لبنان

روزهای یکشنبه هر هفته

از تهران به بیروت

پرواز میکند

بهای بلیط یکسره ۵۴۵۰ ریال ودوسره ۹۸۱۰ ریال برای تهیه بلیط و اطلاعات دیگر به آژانس مسافرتی خود یا نماینده کل درایران شرکت

اوریانت توریست خیابان کوشك نبش ارباب جمشید تلفن ۳۳۳۸۱

مراجعه فرمائید آ ـ ۲۰۸۱۸

JUKI چرخ خیاطی ژوکی

استحکام خود را دارد

(پروفسور سوسول) جالب ترین کمدی سال در تآتر تهران

محل تابستانی تآتر تهران شروع هشت و نیم بعد از ظهر

اکهی از. زاکرس

آ ـ ۱۰۴۵۸ ۲ـ۲