اطلاعات

شنبه سوم آبان‌ماه ۱۳۵٤ ـ سال پنجاهم
شماره ۱٤۸٤۲ تکشماره ۱۰ ریال
۱۱۲ صفحه

اوریانا فالاچی در اطلاعات

تازه ترین داستان نویسنده «زندگی جنگ و دیگر هیچ» و «اگر خورشید بمیرد»

پاورقی جدید اطلاعات از امروز صفحه ۱۰۳

جشن ملی فرخنده میلاد رهبر بزرگ ملت

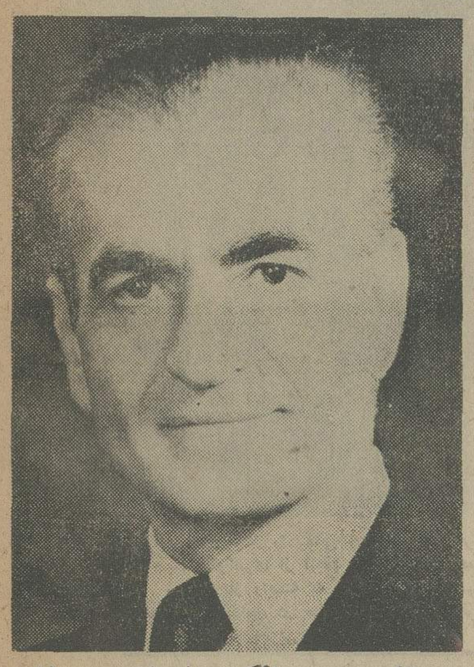

بمناسبت سالگرد فرخنده میلاد شاهنشاه امروز شماره مخصوص اطلاعات در ۱۱۲ صفحه منتشر شد

میلاد والاحضرت شاهدخت اشرف پهلوی

در صفحه ٤

سند تازه‌ای از سوءاستفاده شرکت‌های بین‌المللی منتشر شد

در صفحات ٤ و ۱۰۹

به فرمان شاهنشاه آریامهر

۹۷ زندانی امروز آزاد میشوند

در صفحه ٤

دومین سفیر ترکیه ظرف ۴۸ ساعت بقتل رسید

پلیس اتریش با استفاده ازاطلاعاتی که شهود حادثه‌قتل سفیر ترکیه در وین در اختیار پلیس قرار دادند تصاویر سه‌متهم‌قتل سفیررا ترسیم ومنتشر کرد.نفر وسط بعقیده شهود کسی است که گلوله های مهلک را بسوی‌سفیر شلیک کرد. عکس رادیو ئی آسوشیتدپرس

1. ارامنه افراطی مسئولیت قتل سفرای ترکیه را بعهده گرفتند
2. دیپلماتهای ترکیه در اروپا مسلح میشوند و بسوی مهاجمین شلیک میکنند
3. سفارتهای ترکیه در واشنگتن و پاریس تهدید به انفجار شد
4. پلیس در سراسر اروپا بحال آماده باش درآمد

در صفحه ۲

حمله شدید سناتور صالح به تریاکیها

★ روی شناسنامه تریاکی ها باید مهرزد

در صفحه ٤

بساط تریاک‌کشی متمکنین در تخت طاووس کشف شد

یك زن در منزلش از معتادان پذیرائی میکرد

درصفحه ۱۰۹

در روز فرخنده چهارم آبان افتتاح ۳ تعمیرگاه و نمایندگی مجاز جدید ایران ناسیونال رادر تهران باطلاع عموم میرساند

شرح در صفحه ۹۸

میلاد مسعود شاهنشاه آریامهر وسالروز فرخنده

و پر افتخار آئین تاجگذاری اعلیحضرتین‌را بملت ایران تهنیت میگوید.

اتحادیه صادرکنندگان فرش ایران

هیئت‌مدیره انجمن فارغ‌التحصیلان دانشگاه‌ملی ایران

بدینوسیله از کلیه فارغ‌التحصیلان محترم دانشگاه ملی ایران دعوت می‌نماید جهت دیدار و آشنائی در میهمانی عصرانه این انجمن که از ساعت ۱۷ الی ۲۰٫۳۰ دوشنبه پنجم آبان در بالروم هتل هیلتون برگزارمیشود شرکت فرمایند.

لطفا برای رزرو جا و کسب اطلاعات بیشتر باتلفن ۷۷۸۸۲۰ تماس بگیرند.

جناب آقای مهدیقلی ذوالفقاری

انتصاب شایسته جنابعالی را تبریک میگوئیم.

هیئت مدیره شرکت سهامی پاکلند

زادروز فرخنده

شاهنشاه آریامهر

طلوع درخشان خورشید

ملت ایران را صمیمانه گرامی میداریم

شرکت

سایه روشن

پیشگاه مبارك اعلیحضرت همایون شاهنشاه آریامهر

بانهایت افتخارفرارسیدن سالروزمیلاد باسعادت آن رهبرعظیم‌الشان وسالروزجشن خجسته تاجگذاری‌اعلیحضرتین راازطرف کلیه کارمندان، کارگران ونمایندگان فروش شرکت ارج به پیشگاه همایونی وملت ایران تبریك عرض نموده وازدرگاه خداوند متعال طول‌عمرودوام سلطنت آن شاهنشاه راکه ضامن سعادت ورفاه ملت ایرانست آرزومیدارد.

جان نثار ــ منوچهرگودرزی

ژاندارمری کشور به بهترین نویسنده جایزه میدهد

شرح درصفحه ۹٤

جناب آقای محمد حسین وکیلی مدیر عامل محترم بانک ایران و خاورمیانه

کارمندان شعبه بازار بانک ایران و خاورمیانه از اینکه بپیروی از منویات شاهنشاه آریامهر درراه‌تامین و رفاه‌آنان‌قدم مثبتی بردآشته وباتجدیدنظر نسبت بحقوق‌آنان‌ترمیم قابل ملاحظه‌ای بعمل آورده‌اید صمیمانه از جنابعالی‌و اولیاء محترم‌بانک سپاسگزاری‌نموده‌و توفیق هرچه بیشتر آنجناب را از خداوند متعال مسئلت دارند.

بانک ایران و خاورمیانه
شعبه بازار

سازمان انرژی اتمی ایران استخدام میکند

شرح در صفحه نیازمندیها

چهارم آبان

فرخنده میلاد میمنت اثر

شاهنشاه آریامهر

و

سالروز شکوهمند تاجگذاری اعلیحضرتین را به ملت ایران تهنیت میگوئیم

شرکت بارو کشتی رانی

فرخنده زادروز رهبر انقلاب ایران شاهنشاه آریامهر را که سرآغاز سازندگیهای صنعتی کشور میباشد بملت عزیز ایران تهنیت میگوئیم

شرکت پیچ ازالکتریک

اسپانیا حاضر شد صحرا را به‌مراکش تحویل دهد

بافرا رسیدن زمان آغاز راه‌پیمائی چند صد هزارنفری مردم مغرب بسوی صحرای غربی ،اسپانیائی ها نیز بنوبه خود اقداماتی جهت جلوگیری از انجام این راه‌پیمائی بعمل می‌آورند.
در عکس سه سرباز وابسته به لژیون خارجی اسپانیا(متشکل از اسپانیائی ها و بومی های صحرای غربی)دیده میشوند که مامور مین‌گذاری در مناطق مرزی صحرای‌غربی‌هستند. نفر وسط یك مین ضد نفر برای کارگذاردن در نقطه مرزی بین مغرب و صحرای غربی را در دست دارد . «عکس رادیوئی آسوشیتدپرس »

مادرید ـ خبرگزاری فرانسه ـ العراقی وزیرامور خارجه مراکش ـ بعد ازظهر دیروز برای مذاکره درباره مسئله صحرای غربی با هوآبیما وارد مادرید شدو بلافاصله گفتگوهای خودرا با « کارلوس اریاس » نخست‌وزیر اسپانیا آغاز کرد .

مذاکرات نمایندگان اسپانیا و مراکش تا نیمه شب دیشب ادامه داشت و پس‌ازآن وزیر امور خارجه مغرب در ضیافت شامی که بافتخار وی ترتیب‌داده‌شده بود شرکت کرد . یک منبع آگاه‌اظهارداشت‌کهوزیرامور خارجه مراکش امروز نیزبه مذاکره با نخست‌وزیرومقام های‌اسپانیولی‌ادامه خواهد داد .

از سوی دیگر در سازمان ملل اعلام شد که کورت‌والدهایم دبیر کل سازمان ملل متحد امروز نیویورک را بسوی رباط ترک میکند و پس از آن از اسپانیا دیدن خواهد کرد . شورای امنیت سازمان ملل متحد از والدهایم خواسته است که شخصا باسلطان حسن دوم پادشاه مغربدر باره مسئله صحرای غربی گفتگو کند .

گزارشهای غیر رسمی حاکی است « راه پیمائی سبز » اعراب بسوی صحرا که قرار بود از روز جمعه آغاز شود تا روز سه شنبه ۲۸ اکتبر به تعویق افتاده است .

ناظران سیاسی در رباط اظهار داشتند که تعویق راه پیمائی بسوی صحرای‌غربی از یکسو و مذاکرات وزیر امور خارجه با مقامهای اسپانیا از سوی دیگر نشان میدهد که از شدت بحران کاسته شده و ممکن است اختلافات دو کشور ازراه های دیپلماتیک حل شود . با اینحال مقدمات آغاز راه پیمائی سبز بسرعت فراهم میشود و صدها هزارنفراز مراکشی‌ها و داوطلبان‌عرب با شور و هیجان خود را برای این‌راه پیمائی تاریخی آماده میکنند .

گزارشهای تائید نشده‌حاکی است که اسپانیا و مراکش در باره‌اصل‌حاکمیت‌صحرای غربی به توافق رسیده‌اند .

گفته میشود اسپانیا حاضر شده است صحرای غربی را تحویل مراکش بدهد .

در مسکو ،دولت شوروی بطور غیر مستقیم از خود مختاری صحرای غربی پشتیبانی کرد .

روزنامه پراودا درشماره دیروز خود ضمن چاپ نقشه‌ای از معادن فسفات صحرای غربی که توسط آمریکا ، آلمان و فرانسه بهره برداری میشود نوشته است‌که‌مجمع عمومی‌سازمان ملل متحد حق حاکمیت صحرای غربی را تاکید کرده است . پروادا اضافه کرد که مردم صحرای غربی میخواهند از استعمار اسپانیا رهایی یافته و زندگی آزادی داشته باشند .

۴۸ ساعت بعداز قتل سفیر ترکیه دراتریش

سفیر ترکیه در پاریس بقتل رسید

پاریس ـ آسوشیتدپرس ـ خبرگزاری فرانسه ـ اسمعیل اوز سفیر ترکیه در فرانسه دیروز بضرب گلوله چند قاتل ناشناس درپاریس به قتل رسید وپلیس فرانسه اظهار نظرکرد که این قتل ممکن است کار اعضای گروهی بنام سازمان‌آزادی بخش ارامنه باشد . منابع پلیس فرانسه اظهار میدارند که گروه یادشده که تا این اواخر اسمی از آن در میان نبوده ظاهرا بتازگی در لبنان تاسیس شده است چون در این‌کشور عده زیادی از ارامنه زندگی می‌کنند. یک سخنگوی پلیس فرانسه به خبرنگاران گفت که ضاربان سفیر مقتول ترکیه دو نفر بوده‌اند واو را در حالیکه براتومبیل مرسدس‌بنز خود سوار بود و پس از شرکت کردن در یک میهمانی بطرف سفارت ترکیه میرفت هدف گلوله قرار داده‌اند. راننده‌اتومبیل سفیر ترکیه در جابه‌قتل رسید و خود او علیرغم کمکهای اولیه‌ای که در یکی از آمبولانسهای پلیس فرانسه داده شد ۳۶ دقیقه بعد جان سپرد. قاتلان بلافاصله فرار کردند.

قتل سفیر ترکیه در پاریس هنگامی روی داده است که ۴۸ ساعت قبل از آن سفیر ترکیه در وین نیز در دفتر کار خود بدست سه مرد مسلح کشته شده بود. منابع ترکیه گفتند یک توطئه سازمان یافته برای قتل سفرای ترکیه‌وجود دارد. پلیس وین دیروز فاش کرد که سه قاتل سفیر ترکیه در اطریش گذرنامه‌های یونانی داشته‌اند .

بنابه‌اعلامیه‌ای که از طرف پلیس اطریش صادر شده است ضاربان «دنیس تورالی گیل» سفیر ترکیه در وین‌دوشب قبل از آنکه مرتکب این قتل شوند در یکی از هتل‌های‌وین بسر برده‌اند و مستخدمین هتل مذکور از روی تصاویرفرضی که بوسیله کارشناسان شهربانی اطریش از روی مشخصات اظهار شده بوسیله شهود عینی تهیه شده است چهره‌های سه ضارب فراری را شناخته‌اند.

در پاریس دبیر دوم سفارت ترکیه دیروز به خبرنگاران گفت که سفیر ترکیه در پاریس تنها چند ساعت‌پیش از آنکه کشته شود گفته بود که اگر یک آدمکش مصمم باشد که کسی را بقتل رساند هیچ نوع اقدامات احتیاطی و امنیتی جلوی او را نخواهد گرفت . دبیر دوم سفارت ترکیه اضافه کرد که از وقتی قتل سفیر ترکیه در وین اتفاق افتاده عده بیشتری از ماموران امنیتی فرانسه در اطراف سفارت ترکیه در پاریس مستقر شده بودند .

در حالیکه پلیس‌های فرانسه و اطریش اساسا درتحقیقات خود برای روشن کردن جزئیات قتل سفیران ترکیه در دو کشور مذکور روی این فرضیه کار می‌کنند که این سوء قصد ها بدست تروریستهای ارمنی صورت گرفته است.

برخی از کارشناسان امور امنیتی فرانسه ضمنا ازاین فکر غافل نمانده‌اند که ممکن است قتل دو دیپلمات ترکبدست یونانیان قبرسی و یا حتی تروریستهای وابسته به گروههای چپ افراطی ترکیه صورت گرفته باشد.

بطوریکه شهود عینی اظهار داشته‌اند دو مرد ناشناسی که سفیر ترکیه را در پاریس به قتل رساندند ـ از هر دو طرف اتومبیل حامل وی بطرفش تیراندازی کردند .

در واشنگتن وزارت خارجه آمریکا قتل سفیران‌ترکیه در وین وپاریس را اعمالی وحشیانه خواند واعلام کرد که براقدامات امنیتی خود برای حفظ جان دیپلماتهای ترک در آمریکا افزوده شده است.

در پی یک اخطار تلفنی مبنی بر آنکه در محل سفارت ترکیه در واشنگتن بمب کار گذارده شده پلیس فدرال واشنگتن دیشب ساختمان سفارت را بدقت وارسی کرد لکن اثری از بمب دران نیافت.

در بیروت یک گروه مارکسیستی زیرزمینی که خودرا ارتش آزادی بخش ارامنه (اختصارا ـ آلا) معرفی کرده‌است. دیروز مدعی شد که سفیر ترکیه در پاریس بدست اعضای‌این گروه کشته شده است . شخص ناشناسی که بوسیله تلفن بادفتر خبرگزاری آسوشیتدپرس در بیروت تماس گرفته‌بود و خود را از اعضای گروه «آلا» معرفی میکرد گفت که‌سفیر ترکیه در پاریس بوسیله گروه«گورکن یانیکیان» به قتل‌رسیده است .

عکس‌العمل ترکیه

دولت ترکیه دیروز از دولت فرانسه درخواست کردکه قاتلان سفیر آن کشور در پاریس هر چه زودتر دستگیر شوند.

دمیرل نخست‌وزیر ترکیه که از ایالت «ایسپارتا»زادگاه خود دیدن میکرد بلافاصله پس از اطلاع از خبر کشته شدن «اسماعیل‌ارز» به آنکارا بازگشت و کابینه را به تشکیل یك جلسه فوق‌العاده دعوت کرد.

احسان صبری چاقلایانگیل وزیر امور خارجه ترکیه نیز بلافاصله پس از دریافت خبر کشته شدن اسماعیل ارز به ملاقات پرزیدنت کورورتورك رفت و جزئیات حادثه را بوی‌اطلاع داد.

مقامهای وابسته به وزارت امور خارجه ترکیه اظهار داشتند که‌قاتلان‌اسماعیل ارز ورانده‌اش «طالب‌منیر» برای کشتن سفیر ترکیه از سلاحهای خودکار ۹میلیمتری‌استفاده کرده‌اند.

بدنبال کشته‌شدن اسماعیل ارز به کلیه سفارتخانه‌های ترکیه در خارج دستور داده شد که بیدرنگ بسوی‌افرادی که قصد حمله به سفارت را داشته باشند شلیك کنند .به سفرای ترکیه در خارج همچنین دستور داده شده است که برای حفظ جان خود باقدامات احتیاطی فوق‌العاده دست‌بزنند.

دیروز به محض انتشار خبر کشته شدن سفیر ترکیه در پاریس هزاران نفر در استانبول بعنوان اعتراض به قتل سفرای ترکیه در پاریس و اتریش دست به تظاهرات‌زدند.

تظاهر کنندگان بسوی‌کنسولگریهای خارجی دراستانبول براه افتادند ولی ماموران پلیس‌جلو آنها را گرفتند . ازطرف مقامات امنیتی اقدامات فوق‌العاده‌ای برای حفاظت‌ازکنسولگری های فرانسه، اتریش و یونان بعمل آمده است . در پاریس یك منبع آگاه‌اظهار داشت اندکی پس از کشته شدن‌اسماعیل ارز ورانده‌اش مرد ناشناسی تلفنی اطلاع دادکه سفارت ترکیه امشب منفجر خواهد شد برقراری تماس تلفنی با سرویس‌های سفارت ترکیه عملا امکان‌پذیر است. ماموران پلیس فرانسه سفارت را محاصره کرده و تمام قسمت های ساختمانی را برای کشف بمب ومواد منفجره‌ای که ممکن‌است احتمالا افراد ناشناس کار گذاشته باشند جستجو می ـ کنند .

در ساعت سه و نیم بعد ازظهر همسر سفیر ترکیه که هنوز از ماجرا بی اطلاع بود هنگامی که بجلو نرده‌های سفارت رسید از دیدن تعداد زیادی ماموران پلیس دراطراف سفارت‌دچار شگفتی شد و از یکی ماموران انتظامی چگونگی ماجرا را پرسید. پلیس فرانسه پس از آنکه توسط دربان سفارت به هویت اوپی‌برد گفت ماموران پلیس در یك‌تمرین هشدار هوائی شرکت کرده‌اند.

بعداز ظهر روز چهارشنبه در نیویورك مردی که خود را نماینده سازمان آزادی بخش ارامنه معرفی میکرد اطلاع داد که این سازمان مسئول قتل سفیر ترکیه در اتریش است. چند ساعت بعد در بیروت اعلام شد که یك ارتش مخفی برای آزادی ارمنستان تشکیل شده است . چندسال قبل دو دیپلمات ترك، محمد باید رکنسول ترکیه در لوس‌ـ آنجلس و معاونش بدردلیز درلوس‌آنجلس بدست یك‌ارمنی ۸۰ ساله کشته شدند.

کنسول انگلیس‌در اتیوپی‌را ربودند

آدیس‌آبابا ـ رویتر ـ دو مرد مسلح دیروز کنسول افتخاری انگلستان را در اسمره ـ مرکز ایالت اریتره در اتیوپی ربودند . سخنگوی سفارت انگلستان در آدیس‌آبابا اظهار داشت که دو مرد مسلح بعد از آنکه وارد دفتر کار «بازیل برود تایلور » ـ کنسول افتخاری ۵۸ ساله انگلستان در اسمره شدند درهارا قفل کردند و اندکی بعد در حالیکه کنسول را به گروگان‌گرفته بودند سوار بر اتومبیل گردیدند و فرار کردند . از هویت ربایندگان اطلاعاتی بدست نیامده‌است ولی رادیو آدیس‌آبابا گزارش داد که اشخاص مذکور ظاهرا از تجزیه طلبان اریتره بوده‌اند . سخنگوی وزارت اطلاعات اتیوپی نیز اعلام‌کرد که ماموران امنیتی این کشور بیدرنگ جستجوی دیپلمات ربوده شده انگلیسی و ربایندگان وی را آغاز کرده‌اند .

دیپلمات ربوده شده در عین حال مدیر شعبه یکی از شرکت های خارجی انگلیسی در اسمره است و محل‌این شرکت در اسمره از ۹ ماه پیش که ناگهان برشدت جنگ استقلال طلبان اریتره‌با ارتش اتیوپی افزوده شد تاکنون تحت مراقبت مقررات وماموران حکومت نظامی قرار داشته است . بطوریکه منابع مطلع گزارش داده‌اند ربایندگان تایلور وی را با استفاده از اتومبیل که به شرکت مخدوم خودش تعلق داشت همراه خود برده‌اند .

معاون کنسول انگلستان در اسمره که ابتدا به اسارت ربایندگان تایلور در آمده بود اندکی بعد آزاد شد .

۳ متهم قتل سفیر آزاد شدند

آتن ـ رویتر ـ سه مردی که بدرخواست‌پلیس اتریش در ارتباط با قتل سفیر ترکیه در وین دستگیر شده بودند دیروز آزاد شدند .

این سه مرد ـ بنامهای «دنیس تساکوناس» «تئودورکلوکیدیس » و «یانایوتیس‌ژروماس» به پلیس گفته‌اند که در روز تیراندازی بسوی سفیر ترکیه در براتیسلاوای چکسلواکی به تماشای مسابقه فوتبال جام اروپا مشغول بوده‌اند .

این سه مرد پریشب از سفر کوتاهشان به براتیسلاوا به آتن بازگشته بودند . سخنگوی پلیس وین گفت که هر سه مرد گذرنامه‌هاورادید های خودرانشان داده‌اندو معلوم شد که‌اظهارات آنها صحت دارد .

مردی باطپانچه درنزدیکی کاخ سفید بازداشت شد

واشنگتن ـ خبرگزاری فرانسه ـ ماموران امنیتی آمریکا دیروز مردی را که یک هفت‌تیر پر همراه داشت درنزدیکی‌کاخ‌سفیدواشنگتن‌بازداشت کردند.

سخنگوی پلیس گفت مردی که بازداشت‌شده یک جوان بیست و چهار ساله بنام « ادیسون یونگ » است‌که‌ظاهرا هیچگونه‌دشمنی باپرزیدنت جرالدفورد ندارد .

« ادیسون » در بازجوئی گفته است که برای محافظت خود از حیوانات درنده همیشه اسلحه با خود حمل می‌کند واضافه کرده‌است: من پرزیدنت را دوست‌دارم او مرد شجاعی‌است.

انفجار بمب دربرابر خانه دختر کندی یك دانشمند را کشت

لندن ـ رویتر ـ دیروز در برابر خانه‌ای در لندن که کارولین کندی دختر ۱۷ساله جان کندی‌فقید در آن اقامت دارد بمبی که در زیر یك‌اتومبیل کارگذارده شده بود منفجر شد.درحادثه پروفسور «گوردون هامیلتون» یکی‌ازکارشناسان برجسته سرطان که در لحظه انفجار از برابر خانه می گذشت در دم بقتل رسید. تروریست‌ها بمب را زیر اتومبیل‌نماینده محافظه کارپارلمان انگلیس «هیوفرسر» کارگذارده بودند . کارولین در خانه این شخص که‌از دوستان قدیم خاندان‌کندی است اقامت دارد.

درپی انفجار اسکاتلند یارد تدابیر شدید امنیتی‌برای حفظ جان نمایندگان پارلمان انگلیس به عمل آوردو طی بیانیه‌ای به نمایندگان ورجال وسیاستمداران بریتانیا هشدار داد زندگی آنها جدا در خطر اقدام های تروریستی است.

کارولین کندی که انفجار درست در برابر خانه محل اقامت او صورت گرفت برای گذراندن یك دوره آموزش هنری به لندن آمده است هنوز معلوم نیست کارولین‌کندی که با اتومبیل نماینده پارلمان رفت و آمد می کند ،آماج حمله تروریستی بوده یا تروریست‌ها قصد داشتند خودنماینده «هیوفرسو»را بقتل برسانند.

در پی انفجار کارولین بوسیله تلفن با مادرش‌ژاکلین صحبت کرد و به او اطلاع داد در انفجار بمب آسیب‌ندیده است.

آگاهان لندن احتمال نمی‌دهند انفجار بمب در زیر اتومبیل نماینده پارلمان انگلیس‌کار کوماندوهای ایرلند شمالی‌بوده باشد زیرا آنها بیشترین بخش کمك را ازایالات متحده دریافت می کنند و سناتور ادوارد کندی عموی‌کارولین بارها نسبت به ارتش جمهوریخواه ایرلند شمالی اظهارهمدردی کرده است .

اعتصاب زنان ، مردان ایسلند را سرگردان کرد

یکجاویک ـ رویتر ـ زنان ایسلند از دیروز بیک اعتصاب نامحدود دست زدند و مرد ها اینک متحیر و سرگردان مانده‌اند که بدون کمك و یاری زن چگونه میتوانند یک کشور را اداره کنند .

اعتصاب زنان ایسلند کلیه آحاد زن در این کشور از قبیل کدبانوها ـ آموزگاران زن‌ـمنشی ها ، کارگران زن در صنایع ایسلند و حتی پرستار های کودکان را در سراسر کشور دربر گرفته و کار ها بطور عجیبی‌فلج شده است .

زنان ایسلند قبلا اعلام خطر کرده‌بودندبرای اثبات اهمیت زن در زندگی اجتماعی ایسلند و نیز این موضوع که مرد ها زنان را در این کشور دست کم گرفته‌اند ، تصمیم به اعتصاب گرفته‌اند ، اما مردان ایسلند تهدید زنان را صرفا یک شوخی تلقی کردند .

هیکل ازقرارداد سینا انتقادکرد

نیویورک ـ خبرگزاری فرانسه ـ محمد حسنین‌هیکل سردبیر سابق روزنامه الاهرام در آستانه دیدار رسمی پرزیدنت انورسادات از ایالات متحده اظهار داشت قرارداد اخیرصحرای سینا که بین مصر و اسرائیل امضا شده یک « اشتباه اسفناک»است‌که از درگیری جنگ در منطقه جلوگیری نخواهد کرد .

هیکل ضمن مصاحبه‌ای‌که در شماره امروز نیویورک تایمز انتشار یافته گفته است که به عقیده وی در آینده نزدیک بار دیگر جنگی در خاورمیانه روی خواهد داد .

۲۶ نفر از فرماندهان نظامی اتیوپی بازداشت‌شدند

نایروبی ـ کنیا ـ آسوشیتد پرس ـ بنا برگزارش منابع آگاه دو شخصیت طرازاول دولت نظامی‌اتیوپی ، و ۲۴ تن دیگر از اعضای شورای نیرو های مسلح که حکومت را در دست‌درازداز سمتهای خود برکنار شده‌اند و باحتمال قوی در بازداشت سازمانهای نظامی بسر میبرند .

گفته میشود که بازداشت شدگان در مقرارتش چهارم در آدیس‌آبابا توقیف هستند بازداشت شدگان شاملند برسرگرد فیگیستو هایل‌ماریام، معاون اول شورای نظامی و سرگرد آتناجو آبات‌معاون دوم این شورا ـ سرگرد فیگیستو در جریان کودتای یکسال پیش نقش بزرگی برعهده داشت

فرانکو دربرابر مرگ مقاومت میکند

مادرید ـ رویتر ـ ژنرال فرانکو رئیس کشور اسپانیا دیشب دچارسکته قلبی‌خفیف دیگری شد که خبر آن طی یک بیانیه رسمی پزشکی در مادرید اعلام گردید .

قبل از آنکه آخرین‌سکته قلبی حادث شود گزارشهائی که‌ازمادرید در سراسرجهان دریافت شد حکات از این داشت که رهبر ۸۲ ساله اسپانیا همچنان با سماجت بەزندگی چسبیده است و با مرگی که در معرض تهدید آن قرار گرفته است با سرسختی دست و پنجه نرم میکند. با اینحال‌روزپنجشنبه در محافل سیاسی مادرید پیش‌بینی میشد که انتقال قدرت‌فرمانروائی براسپانیااز فرانکو به شاهزاده خوان کارلوس ولیعهد و وارث تاج و تخت این کشوردیگر امری قریب‌الوقوع است .

ارتش افریقای جنوبی به‌آنگولا حمله کرد

لوآندا ـ رویتر ـ سخنگویان نهضت خلق‌برای آزادی‌آنگولا (میالا) دیشب اعلام کردند که نیروهای آفریقای جنوبی در عملیات تهاجمی روز پنجشنبه گذشته که به سقوط شهر مساد‌بانديرا، در جنوب غربی آنگولا منجر شد شرکت داشته‌اند . سپاهیان مهاجم طبق اظهار مقامات میالامنیرو های این نهضت‌راکه ازمساد، دفاع میکردند به عقب راندند ولی کوششهای دیگری که‌با شرکت نیروهای آفریقای جنوبی وبلژیك وبرزیل‌و زائیر برای نفوذ کردن به منطقه کابیندا در شمال آنگولا انجام گرفت در برابر پایداری نیرو های نهضت خلق برای آزادی آنگولا با شکست روبروشد.

دکتر «میگوئل روبی‌مونیترو» که مسئول فعالیتهای اطلاعاتی نهضت مذکور است و سروان جوجو که ریاست جناح‌نظامی آن نهضت را برعهده دارد هر دو در اظهارات خود تایید کرده‌اند که سربازان آفریقای جنوبی در تصرف شهرمساد ـ بانديرا، شرکت داشته‌اند.

ظاهرا نیروهای افریقای‌جنوبی ۲۴۰کیلومتر درآنگولاپیشروی کرده‌اند.

برنده جایزه نوبل در ادبیات

● استکهلم ـ آسوشیتدپرس ـ اوژنیو مونتاله ، شخصیت برجسته شعرو ادب‌ایتالیا، جایزه نوبل ادب در سال ۱۹۷۵ را از آن خود کرد . این جایزه به‌مبلغ ۶۳۰۰۰۰ کورن (۶۹۰۰۰ پاوند استرلینگ) به خاطر « شعر ممتاز » و « حساسیت هنرمندانه » وی که دارای « ارزش های انسانی و حاوی نشانه های بارزی از زندگی بی‌توهم است » ، به مونتاله اعطا شده است .

نخست‌وزیر پیشین افغانستان آزاد شد

● اسلام‌آباد ـ رویتر ـ سفارت افغانستان در اسلام‌آباد اعلام کرد محمد موسی شفیق‌نخست وزیر پیشین این کشورکه در جریان کودتای دو سال قبل این کشور دستگیر و زندانی شده بود ، مشمول‌بخشودگی دولت افغانستان قرار گرفته و آزاد شده‌است. پرزیدنت محمد داود رئیس جمهوری‌افغانستان سه هفته پیش به مناسبت عید فطر یک عفو عمومی اعلام کرده بود .

اخبار کوتاه جهان

مخالفت مجلس‌نمایندگان امریکا با فروش موشك به‌کویت

● واشنگتن ـ آسوشیتد پرس ـ لی‌هامیلتون عضو مجلس نمایندگان امریکا دیروز در مورد مخالفت مجلس نمایندگان‌بافروش ۳۲ میلیون دلار موشك‌به کویت گفت فروش اسلحه به کشور های کرانه خلیج فارس ازحد افزون شده است . اما مقام‌های دولتی گفتندکه این‌موشك ها قسمتی از تسلیحاتی است‌که‌برای حفظ‌دوستی کویت با امریکا و بمنظور شرکت موثر کویت در مساعی امریکا در زمینه برقراری صلح‌در خاورمیانه موثر هستند .

ژنرال هامیلتون فیش رئیس‌آژانس امنیت‌دفاعی امریکا در کمیته فرعی امور نظامی بین‌المللی در مجلس نمایندگان گفت هواپیما ها، موشك ها و سایر تسلیحاتی که به کویت فروخته‌می شوداین کشور را قادر میکند که در حدود سه روز خودرا از حمله عراق حفظ بدارد.

برای جلوگیری از ادامه جنگهای داخلی

ارتش لبنان وارد عمل شد

بیروت ـ خبرگزاری فرانسه ـ در حالیکه اوضاع دربیروت همچنان آشفته و بحرانی است دولت لبنان تصمیم گرفت که‌ارتش بطورمحدود در اجرای تصمیماتی که برای برقراری‌نظم اتخاذشده است شرکت کند . در عین حال یک نیروی مشترک از احزاب ترقیخواه در بخش های غربی بیروت (مسلمان نشین) وارد فعالیت شد . در این ضمن شایعه استعفای کابینه رشید کرامی بر سر زبانها افتاده است ،اقدامات امنیتی جدید از ساعت شش بامداد دیروز با تقویت نیرو های انتظامی در محور های بزرگ شاهراه ها وبرقراری مقررات منع رفت و آمد۲۴ ساعته در بخش هائی که دچار آشفتگی باشندبمرحله اجرا در آمد .

این اقدامات ممکن است در کلیه «مناطق‌داغ» پایتخت و حومه شهر نیز بموقع اجرا گذاشته شود .

یک منبع آگاه اظهار داشت که واحد های ارتش پنج بزرگ راه لبنان از جمله راهی راکه‌به فرودگاه‌منتهی میشود کنترل خواهند کرد.

ارتش همچنین‌درنگهداری سرویس های عمومی و کاروان های حامل مواد خوراکی مورد نیاز مناطق مختلف پایتخت‌شرکت‌خواهد کرد . اما برای جلوگیری‌از هرگونه برخورداحتمالی‌بین سربازان لبنانی و فلسطینی ها واحدهای ارتش‌ازنزدیک شدن‌به‌اردوگاه های‌فلسطین خودداری خواهند کرد .

از سوی دیگر نیرو های ترقیخواه باموافقت‌فلسطینی ها یک نیروی مشترک برای تامین امنیت بخش های مسلمان نشین بیروت‌تشکیل داده‌اند .

این نیرو های مشترک‌که از ۷۰۰ نفر تشکیل میشود کوشش خواهد کرد انضباط شدیدی در بین گروه های مسلح بوجود بیاورد .

رشیدکرامی روزپنجشنبه در پارلمان لبنان گفت که افراد «قبیله»و ایسته به‌کامیل شمعون وزیر کشور بدون اجازه رهبر خود به آدم دزدی و قتل و غارت دست میزدند

باوجود اقدامات جدید دولت برای تامین نظم و آرامش درشهر بیروت‌دیشب از بخش های مختلف‌باتخت صدای تیراندازی و انفجار بگوش میرسید .

لیبی هواپیمای جنگی به ترکیه داد

واشنگتن ـ خبرگزاری‌فرانسه ـ رابرت مک کلوسکی معاون وزارت امور خارجه آمریکا اظهار داشت که لیبی ماه گذشته هفت هواپیمای شکاری آمریکائی از نوع «اف ۵» به ترکیه تحویل داده است .این هواپیماها در سال ۱۹۶۷بیکی ازکشورهای‌جهان سوم‌فروخته شده بود واین دولت حق انتقال آنها را نداشته است.

مک کلوسکی ضمن نامه‌ای که برای یکی از نمایندگان کنگره فرستاده‌تاکید کرده‌است که ابتکار لیبی اثرات تحریم صدور مواد جنگی رابترکیه خنثی کرده است .

برای جلوگیری از هرنوع کودتای نظامی دست راستی

ارتش پرتغال بحال آماده باش درآمد

لیسبون ـ رویتر ـ فرماندهی نیروی امنیت داخلی پرتغال (کوپکون) دیشب‌اعلام کرد که بدنبال صدور فرمان آمادەباش عمومی نیروهای مسلح در سراسر پرتغال این کشور آرامش خود را بازیافته است. فرمان آماده باش هنگامی صادر شد که ظاهرا مردم و رهبران کشور از احتمال وقوع یک کودتای نظامی دست راستی دچار نگرانی شده بودند .

سخنگوی کوپکون دیروز گفت که در هیچ نقطه‌ای از کشور آشوب وبی‌نظمی برپا نشده است.

سخنگوی کوپکون اضافه کرد که مرخصی تمام نظامیان در سراسر پرتغال لغو شده است و نیروهای مسلح ازساعت ۱۰ر۳۰ روز جمعه (بوقت‌تهران) ازبادگان های خود خارج نشده‌اند .

سادات : سوریه در بحبوحه جنگ ناگهان خواستار آتش‌بس شد

قاهره ـ آسوشیتدپرس ـ پرزیدنت انورسادات رئیس جمهوری‌مصردرمصاحبه‌ای با روزنامه الجمهوریه چاپ قاهره گفت به موجب اطلاعاتی که مارشال تیتو رئیس جمهوری یوگسلاوی شخصا در اختیار او گذارده است سوریه در بحبوحه جنگ‌اکتبر ۱۹۷۳ اعراب و اسرائیل دست به دامن شوروی شده بود تا آتش‌بس برقرار شود.

ناظران آگاه در قاهره گفتند پرزیدنت سادات تصمیم گرفته است به حملات و اتهام های سوریه علیه او با دست زدن به حملات متقابل پاسخ‌گوید .

رژیم دمشق چند روز قبل مصر را متهم کردکه پس از عبور نیرو های‌مصر از کانال سوئز ناگهان از ادامه تعرض علیه اسرائیل منصرف شد و همین امر بالقوه به اسرائیل امکان داد که بتواندتا قلب سوریه پیشروی کند.

سادات در مصاحبه باالجمهوریه گفت شخص او ، حافظ اسد و ملك فیصل پادشاه فقید عربستان چند روز پیش ازآغاز جنك اکتبر باهم توافق کرده بودند جنك حتی‌المقدور ادامه یابد واز این طریق‌افکار عمومی ملل عربی علیه اسرائیل بسیج شود.

سادات گفت به این خاطر بود وقتی سوریه دست‌به دامن شوروی برای‌برقراری آتش‌بس شدوی (سادات)بشدت متعجب‌شد در حالیکه آتش‌بس با پافشاری شوروی و دیگر قدرت ها ، درست‌زمانی مطرح شد که مصر در سینا وضع خوبی داشت ونیرو های مصری به‌پیشروی ادامه میدادند .

سادات در قسمتی دیگر از مصاحبه گفت مایل نیست روابط کشورش بیش از آنچه اکنون هست با شوروی تیره‌تر شود.

سادات افزوده با آنکه رفتاروسیاست شوروی به مصر خیلی لطمه‌زده است با وجود این عاقلانه و منطقی نیست‌روابط مصر وشوروی بیش از این تیره شود.

آخرین کلاس نهم

فضیلت

خیابان‌امیریه نبش منیریه به تلفن ۴۲۶۴۵

بانك‌مرکزی ایران‌باطلاع‌میرساند
خزانه جواهرات سلطنتی روز یکشنبه ۴ آبان‌ماه ۱۳۵۴ تعطیل خواهد بود .

قابل توجه‌دارندگان اتومبیلهای آمریکائی

یونی رویال
بادوام‌ترین لاستیك ساخته شده از
فایبرگلاس
باحروف برجسته
ساخت آمریکا

پنجه ببر ۷۰

شرکت سهامی
کامتز
خیابان سعدی جنوبی پاساژصدقی نژاد تلفن ۳۰۳۹۶۹ ـ ۳۱۶۸۱۳

به استقبال
سال تحصیلی
جدید با
پارکر
مدل ۲۱ و ۴۵

قلم خود نویس پارکر ۴۵ و ۲۱ مخصوص دانش‌آموزان‌وجوانان است. درموقع خرید لوازم تحصیلی یك قلم پارکر۴۵یا۲۱هم به آن اضافه کنید.

PARKER
نماینده انحصاری
شرکت ادکا
خیابان‌سپهبد زاهدی(فیشرآباد)
ساختمان پارکر
تلفن:۸۳۰۵۲۸ ـ ۸۲۶۳۰۴
هرقلمی با
جوهرسوپر
کوئینك پارکر
بهتر می نویسد.

رسیدگی به اعتبارات جاری وعمرانی آغاز شد

اعتبارات تازه برای مسکن ورفاه کارمندان

کمیسیون های رسیدگی به اعتبارات جاری وعمرانی سال آینده وزارتخانه ها و سازمان های دولتی شروع بکار کردند.

در این کمیسیون‌ها گزارش توجیهی درخواست اعتبارات بررسی میشود و ضمن تبادل‌نظر با مقامات دستگاه های اجرائی، رقم اعتبارات پیش‌بینی شده ، در لایحه بودجه منظور می گردد .

تدوین لایحه بودجه اصلاحی سال ۵۴ و بودجه سال ۱۳۵۵ کل کشور قرار است در طی یکی دو ماه آینده پایان یابد و پس‌از تصویب‌درشورای اقتصاد و هیئت دولت ، تقدیم مجلس شورای ملی شود .

در این لایحه علاوه بر پیش‌بینی اعتبارات سازمان‌های دولتی تعدادی‌ازنبصره های‌مالی و اقتصادی نیزگنجانده خواهد شد .

یک مقام مطلع در مورد تدوین لایحه‌بودجه توضیح‌داد، اعتباراتی را که سازمان های دولتی برای سال آینده‌پیشنهاد داده‌اند‌درسازمان برنامه‌دردست بررسی است و این اعتبارات نسبت به اعتبارات سال جاری افزایش قابل ملاحظه‌ای‌دارد.

بعلاوه برخی‌از سازمان‌های دولتی برای سال ۵۴ نیز درخواست افزایش‌اعتبارکرده‌اند که فقط افزایش اعتبارات مربوطه به طرح های عمرانی این سازمان ها در لایحه پیش‌بینی خواهد شد .

این مقام افزود : اعتبارات عمرانی سال آینده‌در چهارچوب اعتبارات برنامه عمرانی پنجم در بعضی از بخش ها تا چندین برابر افزوده می‌شود تا علاوه‌بر ادامه طرح های دردست اجرا، طرح های تازه‌ای‌نیزبمورد اجرا درآید .

همچنین در لایحه بودجه اصلاحی سال۵۴ و بودجه‌سال ۵۵ کل کشور اعتبارات تازه‌ای برای ایجاد مسکن و طرح‌های رفاه کارمندان دولت تخصیص می یابد و از این اعتبارات در جهت رفع مشکل مسکن ورفاه بیشتر کارمندان دولت استفاده می شود .

این مقام یادآورشد ، صرفه‌جوئی در اعتبارات ، خاصه اعتبارات جاری وزارتخانه ها و سازمان‌های دولتی،در لایحه بودجه مورد تاکید قرار دارد و براین‌اساس ارقام بودجه‌سال آینده با توجه به اعمال صرفه جوئی پیش‌بینی خواهد شد .

ایران ۷۰ قلم کالای صنعتی به گابن صادر میکند

اولین موافقتنامه بازرگانی بین ایران‌وگابن دروزارت بازرگانی بامضاء رسید . این موافقتنامه راازطرف ایران فریدون مهدوی وزیر بازرگانی و از طرف گابن «اتی‌ین‌موسیرو» وزیر بازرگانی و صنایع امضاء کردند . مدت اعتبار این موافقتنامه یکسال و سال‌بسال‌قابل‌تمدید خواهدبود.

براساس این موافقتنامه‌طرفین توافق‌کردندکه بمنظور گسترش هرچه بیشتر مبادلات بازرگانی بین دو کشور ، متجاوز از ۷۰ قلم کالا از قبیل اتوبوس ، موتوسیکلت ، تراکتور ، موتور های دیزل ، دستگاه های گرم وسردکننده ، مواد شیمیائی ، مواد داروئی ، خرما ، گیاهان داروئی ، کالا های دستی‌از ایران به‌کشورگابن صادرشود. متقابلا کالا هائی ازقبیل‌منگنز، سنگ های مرمر ، قهوه و کاکائو از گابن به ایران وارد خواهد شد.دو کشور همچنین توافق کردند ، که بمنظور شناساندن تولیدات خود ، تسهیلاتی برای ایجادنمایشگاه های بازرگانی در خاک یکدیگر فراهم کنند . بمنظور بررسی وضع مبادلات بازرگانی وارائه پیشنهادات‌تشکیل کمیته مختلطی که متناوبا در تهران و گابن اجلاسیه خواهدداشت پیش‌بینی گردیده است .

نخستین پروتکل بازرگانی‌ایران و گابن پس از امضاء بین دکتر مهدوی وزیر بازرگانی واتی‌ین موسیرو وزیر بازرگانی گابن مبادله میشود .

ایران وچکسلواکی ۸۰ میلیون دلار کالا مبادله میکنند

★ **باکمک مالی ایران ، در چکسلواکی طرح های صنعتی پیاده میشود .**

با کمک ایران در چکسلواکی چند واحد صنعتی ایجاد خواهد شد .

بر اساس پروتکل جدید بازرگانی که بین ایران و چکسلواکی به امضاء رسید ، به همکاری چکسلواکی واحد های کشت وصنعت ، پرورش دام وطیور ،تولید بذرچغندر قند و مواد لبنی در ایران تاسیس میشود وماشین سازی تبریز توسعه خواهد یافت .

همچنین یک هیئت بازاریاب ایرانی برای فروش کالا های صنعتی به چکسلواکی خواهد رفت .

در پایان دومین اجلاس کمیسیون مشترک‌وزیران‌ایران و چکسلواکی برای همکاری های اقتصادی و بازرگانی بعد از ظهرپنجشنبه گذشته‌پروتکلی در وزارت بازرگانی به امضاء رسید .

این پروتکل را از طرف‌ایران فریدون مهدوی وزیر بازرگانی وازجانب چکسلواکی‌لئوپولدلر وزیر دارائی این‌کشور امضاء کردند .

براساس این پروتکل دو کشور طی سال ۷۶ ـ ۷۵ مبادلات بازرگانی خود را به ۸۰ میلیون دلارافزایش‌خواهند داد که ۶۰ در صد بیش از حجم مبادلات گذشته است .

همچنین قرار شد در آینده نزدیک هیئتی از ایران‌بمنظور بررسی امکانات‌افزایش‌ومتنوع ساختن صادرات‌کالاهای‌صنعتی ایران به‌چکسلواکی‌به‌آن‌کشور مسافرت کند .

دو کشور مقدمات انعقاد یک موافقتنامه‌بلند مدت‌همکاری های اقتصادی ، صنعتی ،علمی و فنی بین دو کشور را که در دیدار اخیر نخست‌وزیران دو کشور توصیه شده بود ، فراهم خواهند کرد .

دو کشور همکاری های‌خود را در زمینه کشاورزی و دام‌پروری گسترش‌داده‌و درتولید بذر چغندر قند در ایران که مقداری از محصول آن به چکسلواکی و دیگر کشور ها صادر گردد ، وایجادمجتمع های پرورش دام و طیور ، تولید مواد لبنی و کار برد سیستم های پیشرفته آبیاری بویژه آبیاری قطره‌ای درایران مشترکا همکاری خواهند کرد.

همچنین ایران‌از کارشناسان و متخصصین چکسلواکی در زمینه های گوناگون‌کشاورزی و دامپروری استفاده خواهد کرد .

قرار شد برای توسعه ماشین سازی تبریز و همچنین‌توسعه مرکز آموزش حرفه‌ای این کارخانه ، در آینده نزدیک کارشناسان دوکشور بایکدیگر ملاقات کرده و اقدامات و بررسی های لازم را به عمل آورند .

دو کشور امکان ایجاد و یا افزایش تولید محصولاتی نظیر پمپ ، ابزار اندازه گیری الکتریکی ، صنایع چرب و سیمه‌ای ، الکترونیک در چکسلواکی را با کمک مالی ایران و نیزتولید دیگهای بخار و فشار قوی ، ماشین آلات صنایع غذائی در ایران بنحوی که پاسخگوی نیاز های دوکشور باشندمورد بررسی قرار خواهند داد .

قرار شد طرفین بررسیها و مطالعات لازم را برای تحویل کارخانه نورد تولید ورقه های برنجی ،تجهیزات کارخانه‌های قند ، سیمان ، آهک ،نیروگاه های برق ۶۰ تا ۲۰۰ مگاواتی، لوکوموتیو های برقی وواگن باری از جانب چکسلواکی به ایران و صدور انواع موتور از ایران به این کشور انجام دهند .ایران امکان فروش‌گاز طبیعی به چکسلواکی رابررسی خواهد نمود.ضمنا چکسلواکی در زمینه تربیت نیروی انسانی ماهر برای صنایع نساجی ، چرم و کفش با ایران همکاری میکند .

مجله دنیای ورزش روزهای شنبه منتشر میشود

بازداشت دامپزشک وچهار مامور بازرسی کشتارگاه‌تبریز

مأموران کشتارگاه پول گوشتهای قاچاق‌را بجیب میزدند!

تبریز ـ خبرنگار اطلاعات . دامپزشک کشتارگاه تبریز و چهار تن از ماموران کشتارگاه و بازرسان شهرداری این‌شهر، به جرم سوء استفاده دستگیر شدند و آزادیور بازپرس شعبه اول دادسرای تبریز ، آنها را با قرار قانونی ، بازداشت کرد.

این‌عده که دکتر محمد بابایی (دامپزشک کشتارگاه) علی اسمریان، عباس سپهری ،حسین سمرقندی و حمید جباری هستند ، گوشتهایی را کهوسیله عده‌ای با اجازه رسمی از تبریز و رضائیه به تهران حمل‌میشد ، به عنوان قاچاق ضبط میکردند و آنها را می‌فروختند . اما بجای اینکه‌پولی‌را که ازفروش گوشت بدست می‌آورند به حساب شهرداری تبریز واریز کنند ، به جیب خود سرازیر می‌کردند .

این عده در پی شکایت داود دانشور به شعبه ۲ آگاهی شهربانی تبریز ، دستگیر شدند وچون سوء استفاده آنان‌برای ماموران انتظامی و بازپرس ، آشکار شد ، بازداشت شدند.

پمپهای شناور I.D.C.
قابل توجه کشاورزان ـ پیمانکاران وشرکتهای ساختمانی
پمپهای شناور آی. دی. سی ساخت بهترین کارخانجات امریکا از ۱۲اینچ الی۱۸اینچ باشرایط‌سهل آماده تحویل
نماینده انحصاری در ایران ـ شرکت سهامی رگبار (خاص)
تهران سعدی جنوبی شماره۷۵۴ تلفن‌های: ۳۵ تا ۳۰۴۵۳۳ و صندوق پستی ۲۲۱۲
مشهد ـ خسروی نو ساختمان آهنچی‌تلفن۲۸۶۸۵
از شهرستان ها نماینده فعال میپذیریم

مبل راحت
نمایشگاه شهرک مبل ـ خیابان کوروش کبیر (جاده قدیم شمیران) سه راه ضرابخانه ـ با پارکینگ اختصاصی

خنک در تابستان ـ گرم در زمستان
با استفاده از سوخت ارزان گازوئیل یا گاز بجای برق
با دستگاه تهویه مطبوع آبزن‌روبشن
نیگاتا
خیابان نخت‌طاووس ـ روبروی امیرآباد شماره ۱۴۵
تلفن ۸۵۶۶۹۰ ـ ۹ و ۸۵۸۷۷۸ ـ ۶ و ۸۵۳۲۲۵

آگهی استخدام
واحد ساختمانی آریاشهر به تعدادی کارشناس مترور برای مدت معینی با حقوق مکفی نیاز دارد متقاضیان می توانند با دردست داشتن اصل مدرک تحصیلی ، برگ پایان خدمت یا معافیت از خدمت و شناسنامه عکس‌دار و چهار قطعه عکس جهت انجام مصاحبه و آزمایش بواحد مزبور واقع در کیلومتر ۳۵ اصفهان ـ شهرکرد مراجعه نمایند .
م‌الف۷۶۸۸ سرپرست کل‌عملیات ذوب‌آهن‌آریامهر

TAKESTAN TOURIST CAMPING
T.T.C.
Km 185 HAMADAN ROAD
تاکستان : اردوگاه جهانگردی در سه‌راهی جاده زنجان ـ همدان بمدیریت محمد ایرانی‌نژاد

از دوشنبه این هفته :
بانک‌ملی به زائرین حج ارز میفروشد

بانک ملی ایران از روزدو شنبه آینده (پس‌فردا) ارز مورد نیاز زائرین حج رادر اختیار آنان قرار میدهد.
امروز اعلام شد : بمنظور رفاه حال زائرین حج‌وتسریع در امر تامین ارز مورد نیاز آنان در عربستان سعودی ، و در مقابل این چکها در بانک ملی ایران بجای‌دفترچه پس‌انداز در گردش، چکهای های بانک ملی در این کشور، مسافری ده هزار ریالی و پنجهزار ریالی در اختیار ۵۰ شعبه خود در تهران و بیش از ۸۰ شعبه در شهرستانها قرارداده‌است.زائرین‌خانه‌خدا میتوانند از دوشنبه آینده (پس‌فردا) این چکها را که غیر قابل انتقال است ، خریداری کنند و ریال سعودی دریافت دارند.

شاهنشاه
ساکنین کوی شهبانو (اراضی موقوفه نازمك) خجسته سالروز میلاد با سعادت‌و میمنت‌اثر آن‌رهبر عالیقدر را تبریك گفته ، سلامت ذات اقدس همایونی و خاندان‌جلیل سلطنت‌راازخداوندمتعال خواستارند.
ازطرف هیئت امنای کوی شهبانو حسین‌پور

آگهی تشکیل مجمع عمومی‌انجمن محلی کوی علم
بدین‌وسیله باطلاع اعضاء محترم انجمن محلی‌کوی علم میرساند که جلسه مجمع عمومی انجمن در روز شنبه دهم آبان ماه جاری ساعت شش بعد از ظهردر محل انجمن واقع در خیابان علم کوچه مهناز شماره۳۴ تشکیل خواهد شد .
دستور جلسه :
۱ـ گزارش اقدامات هیئت مدیره
۲ـ انتخاب هیئت مدیره جدید
۳ـ تعیین خط مشی آتیه انجمن
ازطرف هیئت‌مدیره انجمن
مهندس ایرج شمس ملك‌آراء

برنامه آینده قویترین گروه سینمائی پایتخت
رضا بیك‌ایمانوردی مرد هزار چهره سینمای ایران را این‌بار در قالبی غیراز آنچه تاکنون دیده‌اید مشاهده‌خواهید کرد این فیلم حماسه‌ای بزرگ و فراموش نشدنی از زندگی مردی که از نفرت عشقی‌پرشور برای خود آفرید

فیلیپس
نام‌آورترین تهیه‌کننده رادیو درجهان
اینك پنج مدل جدید
رادیو پرتابل فیلیپس را عرضه میکند

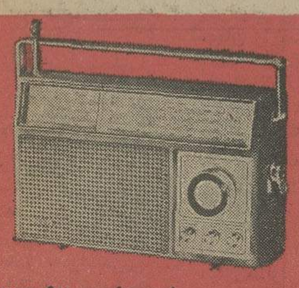
رادیو چهارموج مدل ۴۱۶
بهای نقدی برای مصرف‌کننده ۳،۳۸۰ ریال

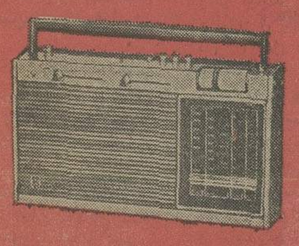
رادیو چهارموج و موج (اف ـ ام) مدل ۴۱۴
بهای نقدی برای مصرف‌کننده ۴،۴۸۰ ریال

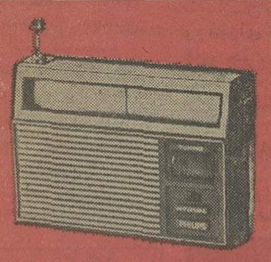
رادیو دو موج مدل ۱۱۶
بهای نقدی برای مصرف‌کننده ۱،۴۹۰ ریال

رادیو یك موج مدل ۰۷۳
بهای نقدی برای مصرف‌کننده ۲۴۰ ریال

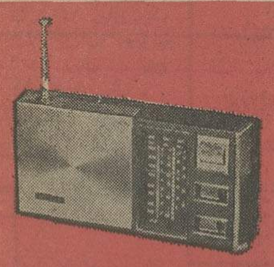
رادیو سه موج مدل ۲۰۷
بهای نقدی برای مصرف‌کننده ۲،۱۵۰ ریال

مدل ۰۷۳ با مشخصات زیر :
- یك موج
- کیف چرمی
- سه رنگ جالب
- ۷ ترانزیستور و یك دیود
- بلندگوی قوی ۲½ اینچ
- با دو باطری ۱/۵ ولت کار میکند

یك رادیو لوکس برای استفاده در منزل
یك رادیو قوی برای استفاده در خارج از شهر

شرکت رادیو الکتریك ایران (سهامی خاص)
خیابان سعدی شمالی ـ ساختمان بانك تجارتی ایران و هلند
تلفن‌های : ۳۹۳۱۷۸ ـ ۳۹۲۵۶۵ ـ ۳۱۰۹۶۵ ـ ۳۰۳۸۰۶ ـ ۳۰۳۲۸۱
فیلیپس علامت برتری و اطمینان
PHILIPS
R.P.5

VÖLKER
شرکت ورنکو
دامپرهای ولکر (ساخت آلمان غربی)
- تمام هیدرولیك
- دو دفرنسیال یا تك دفرنسیال
- ظرفیت ۱۵۰۰ کیلو تا ۳۶۰۰ کیلو
- کمرشکن
- موتور دیزل دویتس
- گیربکس ۸ دنده (چهاردنده جلو ـ چهاردنده عقب)
- دفرنسیال و گیربوکس هرمدل‌پنج
- طرز تخلیه از سه طرف
نماینده انحصاری درایران

DEUTZ
خیابان سپهبد زاهدی ـ خیابان ناصر پلاك ۶ ساختمان شهداد تلفن ۸۳۹۶۸۵ ـ ۸۳۴۰۴۵

اخبار ایران و جهان

رئیس مجلس سنا درجلسه امروز بمناسبت سالگرد تاسیس سازمان ملل متحد گفت

در منشور ملل متحد باید تجدید نظر شود

روی شناسنامه تریاکی‌ها باید مهر زد !

ساعت ۱۰بامداد امروزجلسه علنی مجلس سنا بریاست‌آقای مهندس‌جعفر شریف‌امامی‌تشکیل گردید تابه ۸ گزارش‌کمیسیون های پارلمانی رسیدگی کند .

در ابتدای بررسی لوایح ـ گزارش کمیسیون خارجه در خصوص لایحه الحاق ایران‌به کنوانسیون تاسیس سازمان حفظ نباتات مدیترانه‌ای و اروپائی مطرح گردید که پس از تصویب بدولت ابلاغ شد. آنگاه گزارش کمیسیون کشاورزی‌و منابع طبیعی در خصوص شوراول‌لوایح‌اجازه واگذاری یکصدهکتارازاراضی ملی شده به استانداری آذربایجان شرقی‌جهت‌گورستان ونیز اجازه واگذاری ۹۰هکتار از اراضی ملی شده استان سیستان و بلوچستان بسازمان رادیو تلویزیون ملی ایران مطرح گردید که پس ازتصویب برای بررسی شور دوم به کمیسیون ارجاع شد .

● گزارش کمیسیون های کشور ـ آب و برق ـ امور اقتصادی و دارائی نیز در خصوص منتفی بودن تصویب نامه دولت راجع به تشکیل انجمن های ده و اصلاح‌امور اجتماعی و عمران دهات ـ تملک تاسیسات برق شهرهای خوزستان از طرف سازمان‌آب وبرق‌خوزستان،انضمام ادارات غله وقند و شکر ، سازمان چای،انحصار دخانیات واداره کل باربری به وزارت دارائی و اداره کل‌گمرکات و سازمان بنادر و کشتیرانی به وزارت بازرگانی نیز امروز ازتصویب گذشت و بدولت ابلاغ گردید.

★ **مجلس‌سنادرجلسه امروز خود که‌سه‌ساعت طول کشید همچنین گزارش کمیسیون‌های امور اقتصادی و دارائی در تائید عمل دولت در مورد معافیت قانونی حقوق گمرکی کارخانجات داخلی و نیز تائید عمل دولت‌در مورد تقلیل‌حقوق گمرکی قطعات منفصله رادیو تلویزیون را تصویب کرد .**

سخنان رئیس مجلس‌سنا

● بعد از اعلام رسمیت‌جلسه علنی ـ آقای مهندس شریف امامی رئیس مجلس سنا در سخنانی بمناسبت سالگردمیلاد شاهنشاه آریامهرونیزبمناسبت سالگرد تاسیس ملل‌متحداظهار داشت :

همکاران ارجمند استحضار دارند که در روز ۲٤ اکتبر که مطابق بادوم‌آبانماه شمسی است و مصادف با روز رسمیت یافتن منشور سازمان‌ملل متحد است همه‌ساله برای‌بزرگداشت این روز که در حقیقت عید بزرگ بین‌المللی است در کشور های‌عضو ، مراسمی‌برپا میشود و بیاناتی‌در زمینه‌فلسفه و پوجود آمدن سازمان ایراد میگردد .

بنا بر این وظیفه خودمیداند این عید بین‌المللی را بهمه ملل جهان بالاخص‌ملت شریف‌ایران تبریک بگوید .

منشور سازمان ملل متحد یکی از تجلیات افکار انسانی جمعی از بشر دوستان و خیر‌اندیشان بعدازجنگ دوم‌جهانی است .

در این منشور وظایف‌خطیری برای این پارلمان جهانی که از نمایندگان‌کشور های عضو تشکیل میشود پیش بینی شده است که بطور خلاصه عبارتند از : کوشش برای حفظ صلح و امنیت بین‌المللی و رفع مناقشات و تشنجات جهانی بوسیله مذاکرات دوستانه ، برقراری روابط دوستانه بین ملت ها برپایه تساوی حقوق، احترام به حق‌حاکمیت وتمامیت ارضی کشورها، احترام به حقوق بشری وشناختن آزادی های اساسی برای جوامع مختلف ، نشان دادن راه حل برای رفع اختلافات از طریق مسالمت امیز ،احتراز ازتوسل بزور و بالاخره اتخاذ تدابیر لازم برای جلوگیری از بخطر انداختن صلح و امنیت‌جهانی.

ولی باکمال تاسف‌باید اذعان نمود که تا امروز با تمام کوششها و مجاهدانی که از طرف خیراندیشان و بشر ـ دوستان بکاررفته هنوزآنطور که منظور بوده مفاهیم و مصادیق و هدفهای اصلی و اساسی این منشور و اعلامیه حقوق بشر که زائیده سازمان ملل متحد است بمرحله اجرا در نیامده است .

زیرا مادام که دولت های نیرومند تصمیم‌نگیرند ،مشکلات عظیم بین‌المللی که در سراسر جهان با مشکلات سیاسی و اقتصادی و اجتماعی آمیخته شده مرتفع سازند نتیجه‌مطلوب از این سازمان بدست‌نخواهد آمد چه بر هرکس روشن است که استقرار یک صلح پایدار و بوجود آوردن یک نظام اقتصادی صحیح نیازمند این است که همه ملل اعم‌ازکوچک و بزرگ ، نیرومند و ضعیف ، غنی و فقیر روشی را که این پارلمان جهانی تعیین میکند پیروی نمایند و با تصمیم قاطع و ایمان کامل باجرای نطوق‌و مفهوم منشورسازمان‌و قطعنامه ها و تصمیمات متخذه آن گردن نهند و آنها را بدون چون و چرا و استفاده از حربه برنده حق وتو ، اجرا کنند .

تجدیدنظر

بنابر این ما معتقدیم بلکه ضروری میدانیم که یک تجدید نظر کلی و اصولی ، با درنظر گرفتن مقتضیات زمان‌و اوضاع و احوال ملل مختلف جهان در منشور سازمان ملل متحد به عمل آید و برای این سازمان جهانی که همه مردم دنیا به‌آن چشم امید دوخته‌اند ،یک‌قدرت نیرومند و بیطرف که ضامن صلح بین‌المللی باشد پیش‌بینی شود!.

بهرحال امسال سی‌امین‌مجمع عمومی سازمان ملل هنگامی تشکیل شده که دنیا درمقابل مسایل و مشکلات پیچیده و بی‌شماری قرار گرفته است و بحرانهای بین‌المللی همه مردم جهان را سخت نگران ساخته است ، امید است این سازمان جهانی که در روز نخست‌یعنی ۲٤ اکتبر۱۹٤۵ فقط با۵۱ عضو تشکیل و اکنون ۱٤۱ کشور بعضویت آن درآمده‌اند در آینده بویژه دوره اجلاسیه کنونی بهتر و قاطع‌تر بتواند وظایف خود را انجام دهدو به هدفهای اصولی که منظور بنیان گذاران نخستین‌آن بوده تحقق بخشد و صادقانه‌کوشش و اهتمام بعمل آید که ماده اول اعلامیه حقوق بشر که میگوید «تمام افراد بشر آزاد بدنیا میایند و ازلحاظ حیثیت و حقوق باهم برابرند و همه دارای عقل و وجدان هستند وباید با یکدیگر با روح‌برادری رفتار کنند» مصداق واقعی پیدا کند و تبعیضها ونابرابریها وتجاوزهاازجهان رخت‌بربندد.

ملت ایران که از نخستین اعضاء موسس این سازمان است باپیروی از افکارانسانی و نیات بلند شاهنشاه‌مبشردوست خود همواره وفاداری صادقانه‌اش را نسبت بسازمان ملل متحد ابراز داشته و با اطلاع کامل از تمام مشکلاتی که‌سازمان مزبور درحل‌مشکلات و اجرای تصمیمات وقطعنامه های خود با آن روبروبود، باز هم آنرا تنها مرجع برای حل مناقشات و اختلافات بین‌المللی دانسته وهمیشه از قطعنامه های آن پشتیبانی‌کرده است .

ما افتخار داریم که شاهنشاه واقع‌بین ما اساس سیاست مستقل ملی ایران رابرهمزیستی و همکاری و احترام متقابل با ملتهای دیگر بدون توجه به نظام حکومت آنها قرار داده‌و هدفی را که‌طبق این سیاست مثبت تعقیب میکند ، طرفداری جدی ازصلح، عدم توسل‌بزور وعدم مداخله در امورو‌حقوق دیگران ، و ایجاد روابط دوستی با کلیه ممالک‌براساس همزیستی و همکاری و رعایت احترام متقابل است .

پیشنهاد شاهنشاه

ما خوشوقتیم که در اجلاس گذشته از طرف سازمان ملل متحد منطقه خاورمیانه بنا به پیشنهاد شاهنشاه ما،منطقه‌ای عاری از سلاحهای هسته‌ای اعلام گردید ما افتخار این‌امر را نشانه‌ای‌بارزاز تجلی‌سیاست مستقل ملی و برهانی قاطع‌از دلبستگی و جانبداری جدی‌و تلاش مداوم شاهنشاه خوددر زمینه حفظ امنیت منطقه‌ای‌و نتیجتا صلح جهانی میشماریم.

رجاء واثق داریم که‌ازبرکات سیاست مثبت و تغییر ناپذیر رهبر دوراندیش ایران مبتنی برلزوم حفظ امنیت خلیج‌فارس توسط کشورهای ساحلی‌این خلیج که کرارا و با صراحت اعلام شده همچنین اعتقادی که در مورد اقیانوس هند دائر باینکه این منطقه باید از دخالتها و رقابتهای نظامی قدرتهای بزرگ برکنار بماند همواره صلح و امنیت کامل‌در منطقه خلیج فارس و اقیانوس هند ثابت و پایدار بماند .

آرزوی ما این است‌که‌تمام رهبران کشورها برای حفظ تمدن بشری و صلح جهانی‌و ایجاد آرامش در قلوب‌مضطرب مردم جهان همه‌از افکارانسانی شاهنشاه ما و بشر دوستان دیگر پیروی نمایند و یکدل و یک جهت برای اصلاح‌منشور سازمان‌ملل‌متحد یاهم‌آهنگی کامل اقداماتی موثر انجام دهند و جهان بشریت از انفجاری که هر لحظه تهدید می‌شود نجات بخشدونام نیکی در صفحات تاریخ عالم ازخود باقی گذارند .

در پایان موقع را مغتنمی شمارد واز جمعیت ایرانی طرفدار ملل متحدکه برای‌آشنا ساختن مردم بویژه جوانان بتحصول منشور سازمان‌و هدف های بلند آن کوششهائی بکار برده‌اند قدردانی‌مینماید و توفیق کامل برای آنها آرزو میکنم.

پیشرفتهای نفتی

سناتور حسین‌دها سخنان قبل از دستور خود رابه بحث در خصوص پیشرفتهای بزرگی که درجهت گسترش عملیات صنایع نفت و گاز و ازدیاد درامدچشمگیر ایران از صدور آن اختصاص داد و طی آن گفت شرکت ملی نفت ایران نورتروپ بدست آمده است .اگر آن شرکت اظهار میدارد که کار ناصحیحی انجام نداده است لازم بود اطلاع کافی در باره چگونگی مصرف این پول در اختیار می گذاشت و حال‌آنکه آقای کیچن» که پرداخت کننده‌پول‌بوده است، از ایران رفته‌و حاضر نشده برای توضیح به ایران مراجعت نماید و مدیران‌نورتروپ نیز نه توضیحی دراین‌باره‌داده‌اند و نه‌آقای کیچن رابه‌ایران فرستادند.

این‌بهانه کبرای‌امضاء قراردادی که دولت ایران با اراده وتصمیم خود در باره آن مذاکره میکرده است باید کنسرسیوم حدود ۷ میلیون دلار به شخص مجهولی بنام« بورکن» بپردازد تاو دولت ایران‌را وادار به امضاء قرارداد کندبقدری مضحک‌است‌که احتیاج به توضیح ندارد ومعلوم نیست چگونه شرکت نورتروپ این پرداخت راکه مدعی است انجام داده است قانونی عنوان می کند ؟

مشروحی ضمن برشمردن آنچه در این مدت اتفاق افتاد گفت من ادعای اینکه حتی فهرستی هم از اقدامات بعد از انقلاب شاه و ملت بزبان بیاورم ندارم زیرا واقعا و بحق مسائل مهم‌و اصلی از داخل و خارج اینقدر زیاد است که کار مورخان‌است که مجلات متعدد برشته نگارش دراورند .

ناطق در پایان سخنان خود روز فرخنده چهارم آبان را به پیشگاه شاهنشاه آریامهر و نیز ملت ایران تبریک گفت .

اعتیاد تریاک

پس از سخنان سناتور علامه درشادباش‌میلاد خجسته‌شاهنشاه آریامهر، سناتور دکتر صالح‌گفت ۲۰ سال قبل قانون منع کشت خشخاش تصویب شد و طی ۳ ماده‌ای که داشت اگر بدرستی اجرا میشد نتیجه نهائی بدست میامد. درموردمنع کشت موفقیتی نصیب شد. در موضوع درمان معتادین بابودجه کمی که داشتیم سعی کافی بعمل آمد. متاسفانه در موضوع‌مبارزه‌با قاچاق‌موفقیت نهائی بدست نیامد و آن خود عوامل بسیار مخصوص عدم‌کمک همسایگان ما بود.

در ۱٤ سال مبارزه بااستعمال تریاک دیدیم که همه به زشتی اعتیاد واقف شدند و باوسایل مختلف سعی میکردند اگرتوانائی درمان ندارند ـ آنرا دور از اطلاع نگهدارند . اما باتغییراتی که در قانون دادند کار بجائی رسید که وزارت بهداری بمبالاتر از ۶۰ سالهااجازه‌تریاک‌کشیدن داد و حالا کار بجائی رسید که از ۲۰ تا۵۰ ساله هم کارت۳ماهه تریاک دریافت میدارند وبدین ترتیب قاچاق تریاک در مملکت رواج پیدا کرده است . هنربیشه‌ای هم تریاک خانه باز کرده و جوانان در آنجا تریاک میکشند . در بازار صفویه منقل ووافور میفروشند و کلکسیون وافور و منقل بفروش میرسد.

ناطق گفت بچه دلیل دولت اجازه میدهد در معرض عام‌منقل ووافور بفروشند و آلت جرم را آزادانه بفروشند من‌پیشنهاد میکنم باشخاصی که از ۶۰ سال کمتر هستند اجازه دریافت کارت تریاک ندهند روی شناسنامه‌کسی که کارت میگیرد مهر بزنید تاهر جا نرود و تریاک بخرد.

اکنون ۱۸۵ هزار کوپن یا کارت دریافت تریاک صادر شده است در صورتیکه درگذشته ۳۰ هزار کارت بوده است . تاتریاک هست هروئین هم هست . فکری بحال مملکت کنید چون با آدم تریاکی نمیشود برنامه‌های‌مملکت را بدرستی اجرا کرد.

معرفی معاونان

● امروز درجلسه علنی‌سنا وزرای آموزش و پرورش ـ تعاون و امور روستاها ـ معاونین پارلمانی خود : دکتر ملک‌طالقانی وزین‌العابدین رهبری‌را بسناتور ها معرفی کردند.

وزیر مشاورو معاون پارلمانی نخست وزیر نیز ۷ لایحه جدید را تقدیم کرد.

سند تازه‌ای از سوءاستفاده شرکتهای بین‌المللی منتشر شد

مطالب مربوطبه شرکت‌ریمنس مبتنی بر اظهارات آقای کیچن و سایر کارمندان شرکت پیچ‌و گزارش حسابرسان «ارنست ـ اندارنست» و گزارش هیئت مدیره نورتروپ و مدارک دیگری است که در پرونده موجود میباشدو بالاخره‌مبتنی بر اظهارات‌آقای زاکسل‌نماینده زیمنس در کنسرسیوم باعضای کمیته تحقیق میباشد .

ایشان در تاریخ ۱۵ ژوئیه ۱۹۷۵ با حضور آقای هرستر رئیس شرکت زیمنس ایران دریافت مبلغ ۲٫۰۵۰٫۰۰۰دلار را صریحا اعترافنمود و اظهار داشت‌که‌برخلاف آنچه‌نمایندگان پیچ گفته‌اند این مبلغ به کسی پرداخت نشده و برای جبران کمبودقیمت‌های قراردادمصرف شده است .

در جواب این سئوال که آیا سایر اعضای کنسرسیوم‌متوجه شده‌اند که زیمنس این وجوها باین مصرف رسانده است یا خیر آقای زاکسل جواب داد که احتمالا چنین ظنی را برده‌اند زیرا مبلغ اولیه که قرار بود پرداخت شود ۲٫۲۵۰٫۰۰۰ دلار بوده است و دویست هزار دلار آن را شاید باین دلیل‌پرداخت‌نکردند.

جواب به‌نور تروپ

یک مقام آگاه اظهار داشت‌مطالب ذکر شده در باره شرکت دانره و مبالغ پرداختی به آن شرکت از گزارش هیئت مدیره شرکت نورتروپ بدست آمده است .اگر آن شرکت اظهار میدارد که کار ناصحیحی انجام نداده است لازم بود اطلاع کافی در باره چگونگی مصرف این پول در اختیار می گذاشت و حال‌آنکه آقای کیچن» که پرداخت کننده‌پول‌بوده است، از ایران رفته‌و حاضر نشده برای توضیح به ایران مراجعت نماید و مدیران‌نورتروپ نیز نه توضیحی دراین‌باره‌داده‌اند و نه‌آقای کیچن رابه‌ایران فرستادند.

این‌بهانه کبرای‌امضاء قراردادی که دولت ایران با اراده وتصمیم خود در باره آن مذاکره میکرده است باید کنسرسیوم حدود ۷ میلیون دلار به شخص مجهولی بنام« بورکن» بپردازد تاو دولت ایران‌را وادار به امضاء قرارداد کندبقدری مضحک‌است‌که احتیاج به توضیح ندارد ومعلوم نیست چگونه شرکت نورتروپ این پرداخت راکه مدعی است انجام داده است قانونی عنوان می کند ؟

GHPS CONSORTIUM

A Contractual Association of:
G.T. & E. International Inc.
Nippon Electric Co. Ltd.
Page Communications Engineers Inc.
Siemens Aktiengesellschaft

Tehran, Iran
December 5, 1969

SUBJECT: Third Party Sales Expenses for the "INTS" Project
TO: Negotiating Team Leader, Mr. J.C. Kitchen
FROM: GHPS Consortium, Executive Committee

Each Member Company has included within its respective cost for implementing the project monies equal to five percent of the sale price of each company's participation. The sale price is to be without tax, insurance, and local customs and fees.

Each Company will make such monies available through the Consortium for the payment of third party sales expenses as directed by the Leader of the Negotiating Team. However, no money will be made available for payment of the subject expenses prior to receipt of the initial down payment from the Government of Iran and the required foreign government approvals of the loan/credit agreements.

General Telephone & Electronics-International Inc.

Nippon Electric Company Ltd.

Page Communications Engineers, Inc.

Siemens Aktiengesellschaft

-7771-

EXHIBIT IV-F10

فتوکپی بالا توافق اولیه شرکت های عضو کنسرسیوم را نشان میدهد .

در برخورد یک کمپرسی بایک مینی‌بوس

۵ نفر کشته شدند

کرمان ـ خبرنگار اطلاعات : در یک حادثه رانندگی در راه جوپار ـ کرمان پنج نفر کشته شدند و عده‌ای بسختی آسیب دیدند که اکنون در بیمارستان های «محمد رضا شاه» و «۲٤ اسفند» کرمان بستری شده‌اند.

حادثه در برخورد کمپرسی ۲۳۷۸۲ با مینی‌بوس ۲۲٤۲۷ متعلق به شرکت «اتوتاج» در ۳۰ کیلو متری کرمان روی داد .

۳ نفر از کشته شدگان گوهر اسلامی ۱۸ ساله ، معصومه اسلامی ۱۳ ساله و محمود شفیعی ۳ ساله بودند وهویت دو قربانی دیگر حادثه که دو دختر سپاهی دانش بودند ، هنوز روشن نشده است .

راننده‌کمپرسی فاقدگواهینامه بود و رانندگی مینی‌بوس را هوشنگ زند مقدم بعهده‌داشت.

راننده مینی‌بوس ٤۰ مسافر سوارکرده‌بود و مقدار زیادی هم بار داشت .

پلیس در سراسر اروپا بسیج شد

پاریس ـ رویتر ـ در پی قتل سفرای ترکیه در پاریس و وین پلیس سراسر اروپا از امروز برای یافتن قاتلان او بسیج شد . پلیس کشور های اروپایی علاوه برتلاش جهت یافتن قاتل سفیر ترکیه در پاریس دنبال سه مرد مسلح که سه روز پیش سفیر ترکیه در اطریش را ترور کردند نیز میگردد .

گرچه پلیس پاریس و وین هنوز دسته‌یاگروه مشخصی را بخاطرکشتن سفرای ترکیه در پاریس و وین متهم نکرده است‌امادرعین‌حال‌احسان‌صبری چاگلایانگیل وزیرخارجه‌ترکیه دیشب در آنکارا اعلام کرد ترکیه در حال حاضر با یک تعرض سیاسی شدید روبرو است و مقامهای بلندپایه‌ترکیه در انکارا نیز اظهار داشتند دیپلماتهای ترکیه آماج یک مبارزه تروریستی منظم قرار گرفته‌اند .

در پاریس انترپول «پلیس بین‌المللی » بحال آماده‌باش درآمده‌است و وزارت‌کشور فرانسه اعلام کرد که نیرو های ضد جاسوسی فرانسه به پلیس فرانسه در شکار قاتلین سفیر ترکیه در پاریس پیوسته‌اند .

در آنکارا روزنامه پرتیراژ « حریت » گزارش داد که ترکیه در پی کشته شدن دو سفیر خود در پاریس و وین گروهی از زبده‌ترین ماموران امنیتی خود‌را‌و انه‌سفارتخانه های این کشور در اروپا کرده است از سوی دیگر وزارت امور خارجه ترکیه بنا به گزارش حریت بدولت این کشور فشار می‌آورد تا اتومبیلهای ضد گلوله در اختیار سفرای‌ترکیه درکشور های خارج قرار گیرد .

پروازهای تهران ـ بیروت انجام نگرفت

پرواز هواپیماهائی که امروز از تهران عازم بیروت بودند بعلت توسعه اغتشاشات دراین شهر و بسته شدن فرودگاه بیروت‌به‌تاخیر افتاد وسرانجام هواپیماها مسیرخود راعوض کردند .

مسافرانی که در این شهر باید هواپیمای خود را عوض میکردند و به کشور های دیگر میرفتند یا مستقیما عازم سفر به‌این‌کشوربودند، صبح امروز به فرودگاه مهرآباد آمدند و پس‌ازانجام تشریفات و کنترل بلیط و تحویل‌دادن چمدانها به سالن ترانزیت رفتند . به‌گروهی ازمسافران در این موقع‌اطلاع داده شد که چون فرودگاه بیروت بسته است لذا پرواز به این شهر فعلا امکان پذیرنیست.

خرید مستقیم کالا ازکارخانجات داخلی

یک مقام آگاه‌در وزارت‌بازرگانی امروز گفت: بدنبال قراردادخرید دو میلیون متر پارچه که توسط پارچه فروشان‌شیرازازکارخانجات نساجی داخلی صورت گرفت‌و نیز قرارداد جدید شش هزار تن آهن آلات که بین فروشندگان آهن این شهرو تولید کنندگان‌داخلی آهن آلات‌باراهنمائی هیئت‌اعزامی وزارت بازرگانی بطور مستقیم و بدون دخالت واسطه ها به امضاء رسید، فروشندگان‌لوازم ملاهینی وپلاستیکی شیراز نیز به همین نحوه قراردادی مبنی بر خرید ۱۲۰ میلیون‌ریال‌کالای ملاهینی‌و پلاستیک با کارخانجات داخلی امضاء کردند .

اتومبیل مرسدس بنز حامل سفیر ترکیه در پاریس هنگام عبور از پل «بئرحکیم» واقع در نزدیکی‌ساختمان رادیو پاریس مورد حمله‌مردان‌مسلح قرار گرفت . عکس اتومبیل سفیر ترکیه را کمی بعد از وقوع حادثه روی پل نشان میدهد . (عکس رادیوئی آسوشیتدپرس)

میلاد والاحضرت شاهدخت اشرف پهلوی

فردا چهارم آبان مصادف بامیلادوالاحضرت‌شاهدخت اشرف پهلوی ، خواهر ارجمند شاهنشاه آریامهر است .

والاحضرت‌شاهدخت‌اشرف پهلوی درکلیه مراحل همواره بعنوان نماینده واقعی جامعه‌زنان ایران‌در امور اجتماعی و سیاسی نقش موثری بعهده‌داشته‌اند و از آغاز نهضت آزادی زنان در پیشبرد هدفهای ملی کوشیده‌اند .

معظم‌لها ، با ارائه راه‌حل های‌منطقی و تاکیدحقانیت جامعه زنان از شهرت و محبوبیت خاصی درمحافل بین‌المللی برخوردارند وبا ریاست عالیه سازمان زنان ایران در تحقق آرمانهای تاریخی این گروه اجتماعی نقش بارزی‌را ایفاکرده‌اند.

ما زادروز والاحضرت شاهدخت اشرف پهلوی را صمیمانه تبریک می‌گوئیم .

جشنهای چهارم آبان

جشن چهارم آبان در انجمن محلی باغ‌صبا

دیروز بمناسبت میلاد فرخنده شاهنشاه آریامهر جشن باشکوهی از طرف انجمن محلی باغ صبا در حضور والاگهر بهرام پهلوی‌بنیا وعده‌ای‌از وزرا ، نمایندگان مجلسین و امراء ارتش و طبقات مختلف‌مردم در دبستان فردوسی برپا شد . در این جشن پس از سلام شاهنشاهی سناتور دو الفقاری‌و تیمسارسرلشکر دکتر ایزدپناه و رحیم پور دبیر انجمن باغ‌صبا درباره روز فرخنده چهارم آبان سخنرانی ایراد کردند . سپس برنامه های هنری توسط هنرمندان رادیو تلویزیون ملی ایران اجراء شد .

در مرکز حرفه‌ای

بمناسبت زاد روزشاهنشاه آریامهر بعد از ظهر امروز مراسم جشنی در مرکز تهران برپا بود که در آن گروهی از مقامات سازمان شاهنشاهی و دانشگاهیان‌و فرهنگیان شرکت داشتند .

در واشنگتن

ایرانیان مقیم واشنگتن دیشب طی مراسمی سالگرد میلاد شاهنشاه آریامهر را جشن گرفتند . در این جشن که قریب به دو هزار نفر از پزشکان،اساتیدودانشجویان وبازرگانان‌ایرانی ومشاوران دانشجویان خارجی‌دانشگاه های آمریکائی حضور داشتند ، اردشیر زاهدی سفیر شاهنشاه آریامهر در آمریکا طی سخنانی از احساسات شاهدوستانه و وطن‌پرستانه ایرانیان مقیم آمریکا تجلیل کرد .

اطلاعات فردا منتشر میشود

خبرهای کوتاه

برنامه سلام چهارم آبان

امروز برنامه سلام میلاد مسعود شاهنشاه آریامهر که فردا در کاخ گلستان برگزار خواهد شد بدین شرح‌انتشار یافت.

ساعت ۸ و چهل پنج دقیقه علما و روحانیون برای عرض تبریک به حضور شاهنشاه آریامهر بار می یابند وسپس به ترتیب در ساعت۹ خدمت گزاران دربار شاهنشاهی شورای فرهنگی سلطنتی کتابخانه پهلوی ، بازرسی شاهنشاهی ، بنیاد پهلوی و کمیته ملی پیکار بابیسوادی‌و در ساعت ۹ و پانزده دقیقه اعضای دفتر سیاسی حزب رستاخیز ملت ایران میلاد مسعود شاهنشاه را به‌پیشگاه معظم‌له تبریک عرض می‌کنند.

در ساعت۹و۳۰ دقیقه هیات وزیران،قضات،معاونان‌ومدیران کل وزارت خانه ها به‌پیشگاه شاهنشاه آریامهر شرفیاب می شوند و میلاد معظم‌له راتهنیت عرض می‌کنند .

در ساعت ۹ و ٤۵ دقیقه نمایندگان سنا و درساعت ۱۰ نمایندگان‌مجلس شورایملی‌در ساعت ۱۰ و ۱۵ دقیقه نخست وزیران، وزیران، سفیران ، استانداران و وزیران مختار پیشین در ساعت ۱۰و ۳۰دقیقه نمایندگان اقلیتهای مذهبی ، در رساعت ۱۰و٤۵ دقیقه‌روسای نمایندگیهای سیاسی دول خارجی در دربار شاهنشاهی در ساعت ۱۱ و ۳۰ دقیقه استادان دانشگاهها در ساعت ۱۱ و ۵۰ دقیقه روسای بنگاه های ملی و بازرگانی ومدیران جراید ، در ساعت ۱۲ و ۵ دقیقه مسئولان سازمان های تربیت بدنی و پیشاهنگی و۱۵ دقیقه بعد نمایندگان انجمن شهر ، شهردار پایتخت ، نمایندگان انجمنهای محلی ، نمایندگان اصناف، کارگران، خانه های انصاف و شورا های داوری و در ساعت ۱۲ و ۳۵دقیقه‌امرای ارتش‌شاهنشاهی به پیشگاه ملوکانه شرفیاب میشوندومیلاد شاهنشاه‌آریامهر را تهنیت عرض می‌کنند.

۹۷ زندانی آزاد میشوند

بفرمان شاهنشاه آریامهر و استدعای آقای صادق احمدی وزیر دادگستری ۹۷ نفر زندانی بمناسبت چهارم آبان میلاد فرخنده شاهنشاه آریامهر مورد عفو ملوکانه قرار گرفتند .

دستور آزادی این عده صادر شده است و تا چند ساعت دیگر همگی آنها آزاد میشوند و به میان خانواده های خود باز میگردند .

جلسه انجمن هنر ومردم

پنجشنبه شب گذشته ششمین جلسه انجمن هنرو مردم در محل باشگاه بانک سپه تشکیل شد . در آغاز جلسه دکتر خدابنده‌لو مدیر مجله هنر و مردم گزارش فعالیت های‌انجمن‌رابه‌اطلاع رسانید و آنگاه دکتر ضیاء الدین سجادی‌استاددانشگاه و نویسنده‌مجله‌هنر و مردم پیرامون مقام فردوسی و برنامه و نتایج جشنواره طوس‌سخنرانی کرد سپس فیلم « شاهنامه از خطی تا چاپی » بنمایش گذاشته شد. در این برنامه نمایشگاهی از کتاب ها و نشریاتی که بمناسبت جشنواره طوس‌از طرف وزارت فرهنگ و هنر وسازمان این جشنواره انتشار یافته است و نیز نمایشگاهی از عکسهائی از شاهنامه در موزه‌های‌کشور های خارجی ترتیب یافته بود .

تاریخ اعزام مشمولان

مشمولان عادی متولد سال ۱۳۳۵ حوزه جنوبی سازمان وظیفه عمومی تهران و همچنین مشمولان عادی غایب سایر حوزه های تهران در آذرماه سال جاری(ماه آینده) به‌خدمت اعزام خواهند شد .

این مشمولان باید برای دریافت دفترچه آماده بخدمت حداکثر تا آخر آبان ماه جاری به‌حوزه های مربوطه‌مراجعه کنند.

عضو جدید انجمن شهر

انجمن شهرستان تهران‌ازآقای محمد کاظم‌عسگریه‌نفرشانزدهم جائزین اکثریت نمایندگی انجمن شهرستان که‌بجای‌آقای رحیمی لاریجانی تعیین شد . برای شرکت در جلسات‌انجمن دعوت کرد . آقای رحیمی لاریجانی بعنوان نماینده‌مجلس انتخاب شده است .همچنین در انجمن شهرستان بانوان شاهرخی بسمت نایب رئیس و منظر شجاعی‌بسمت‌منشی‌انجمن انتخاب شدند .

در انجمن قلم

ساعت پنج بعد از ظهرفردا جلسه شعر با شرکت چندتن از شاعران در محل انجمن‌قلم برگزار خواهد شد.

بازدید های والاحضرت شاهدخت شمس پهلوی

بامداد دیروز والاحضرت شاهدخت‌شمس پهلوی‌ریاست عالیه جمعیت شیر وخورشید سرخ ایران از تاسیسات سد اسوان در مصر دیدن فرمودند وسپس برای‌بازدید ازآثارتاریخی شهر«لوکسور» به‌این شهرعزیمت کردند.فردا والاحضرت شاهدخت شمس از شهر لوکسور مستقیما به طرف تهران حرکت خواهند فرمود .

امضاء دفتر بمناسبت سالروز تولد

از ساعت ۱۱ الی ۱ بعد از ظهر روز سه‌شنبه ششم آبانماه ۱۳۵٤ به‌مناسبت‌سالروز تولد والاحضرت‌شاهدخت‌شمس پهلوی دفتری جهت امضاء علاقمندان در محل پیشکاری و دفتر والاحضرت معظم‌لها واقع در تقاطع خیابانهای پهلوی و سپه مفتوح خواهد بود .

بازدید رئیس پرلمانی ایران از فرانسه

تهران ـ خبرگزاری‌پارس‌ـ هیات پارلمانی ایران که بدعوت آقای ادگارفوررئیس مجلس ملی فرانسه باین کشور سفر کرده بودبتهران بازگشت . ریاست هیات پارلمانی‌ایران با آقای‌عبداله ریاضی رئیس مجلس‌شورای ملی بود و ۲ سناتور و ۵ نماینده مجلس و دوروزنامه نویس درآن عضویت‌داشتند.

مجمع عمومی‌بیمه مرکزی

مجمع عمومی عادی‌سالانه بیمه مرکزی ایران روز پنجشنبه بریاست هوشنگ انصاری وزیرامور اقتصادی و دارائی تشکیل شد . در این جلسه که امیرقاسم‌معینی وزیر کار و امور اجتماعی، جواد منصور رئیس کل‌بیمه ایران و سایر اعضای هیئت عامل و بازرسان نیز حضور داشتند پس از گزارش‌رئیس گل بیمه‌و بازرسان ،ترازنامه، حساب سود و زیان وسایر موضوع های جزو دستور مورد بررسی قرار گرفت .

براساس گزارش رئیس‌کل بیمه مرکزی ایران رقم حق بیمه کل بازار بیمه در ایران در سال ۵۳ به ۱٦٫۵٦۵ میلیون ریال بالغ شد که نسبت به سال قبل از آن از رشد ٦۸٫۹۹ درصد برخوردار بوده است .

یک‌خانم ، رئیس مدرسه عالی خدمات جهانگردی

از جانب آقای‌کیانپور وزیر اطلاعات و جهانگردی با تصویب هیئت امنای مدرسه عالی خدمات جهانگردی و اطلاعات ، خانم منیر اقبالی (کمانگر) بسمت رئیس‌مدرسه عالی خدمات جهانگردی و اطلاعات منصوب شد .

خانم منیر اقبالی قبلامدیر کل تشریفات وزارت اطلاعات و جهانگردی بود .

آموزش رایگان برای یک‌بار مردودشدگان

وزارت‌آموزش وپرورش اعلام کرد آن دسته از دانش آموزان مردود دبیرستانهای غیر دولتی که در مدت‌استفاده از آموزش رایگان فقط یک بار مردود شده‌اند میتوانند با سپردن تعهد باز هم‌از آموزش رایگان بهره‌مندشوندوشهریه پرداختی خود را دریافت‌نمایند.

ارتباط تلفنی

از بامداد فردا ارتباط‌تلفنی بین زرند ـ کرمان و زرندبا تهران و سایر نقاط کشوراز طریق کرمان برقرار میشود

کناره‌گیری رئیس اتاق

شاهی ـ عبدالحسین‌جهاندیده رئیس اتاق اصناف شاهی از سمت خود کناره‌گرفت. علت کناره گیری وی بیماری‌و فرسودگی ناشی از کار مداوم اعلام شده است .

پیشگیری خاموشی برق

رینگ ۲۳۰ کیلوولتی‌تهران که در توزیع‌برق پایتخت و پیش‌گیری از خاموشیهای پراکنده برق نقش اساسی خواهد داشت ، بعد از ظهر امروز با حضور وزیر نیرو و شهردار تهران و گروهی از نمایندگان مجلسین مورد بهره‌برداری قرار گرفت .

ورود و خروج

حضرت‌آیت‌الله حاتمی‌مراغه‌ای وارد تهران شد.

اطلاعات و نیازمندیهای فوری شما

نرخ مسکوکات

ربع پهلوی ۷۵۰ ریال .
نیم پهلوی ۱٤۵۰ ریال .یک پهلوی ۲۸۰۰ ریال. دوونیم پهلوی ۷۰۰۰ ریال . پنج پهلوی ۱٤ هزار ریال .

نرخ ارز

امروز نرخ فروش ارز در بانکملی باین شرح بود:
یک دلار آمریکا ٦۹٫٤۰ ریال. یک‌لیره انگلیس۱۵٫۱٤٤ ریال. یک مارک آلمان غربی ۲۷٫۳۵ ریال . یک فرانک سوئیس ۲٦٫۵۵ ریال . یک فرانک فرانسه ۱٦ریال .یکصد فرانک بلژیک ۱۸۱٫۹۵ ریال. یکصد لیرایتالیا ۱۰٫٤۰ریال. یکصدین ژاپن ۲۳٫۲۵ ریال. یکریال سعودی ۱۹٫۵۰ریال. یک دینار عراق ۱۹۷ ریال.

تقویم اطلاعات

شنبه ـ سوم آبان ماه ۱۳۵٤
نوزدهم شوال ۱۳۹۵ ـ بیست و پنجم اکتبر ۱۹۷۵
استخراج دکتر ریاضی کرمانی

ساعات شرعی
اذان مغرب ..... ساعت ۵ و ۳٦ دقیقه
اذان صبح (ف

دفتر برنامه‌ریزی آموزش ابتدایی، هزاران نامه را که دانش آموزان سراسر کشور فرستاده بودند، کنار خیابان ریخته بود...

هزاران دانش‌آموز در یك مسابقه مقاله نویسی یا نظر خواهی دفتر برنامه ریزی آموزش ابتدائی شرکت کرده‌اند، اما نامه های آنها، بدون آنکه خوانده شود، معدوم شده است ....

نامه‌هایی که به «مقصد» رسید ولی به «مقصود» نرسید

یك خواننده ناشناس با تلفن اطلاع داد که هزاران نامه را کنار خیابان «ثریا» ریخته‌اندو گروه گزارشگران اطلاعات وقتی به‌محل رفت، ماجرای تعمق‌انگیز ودرخور توجه و تاسف آوری را کشف کرد ...

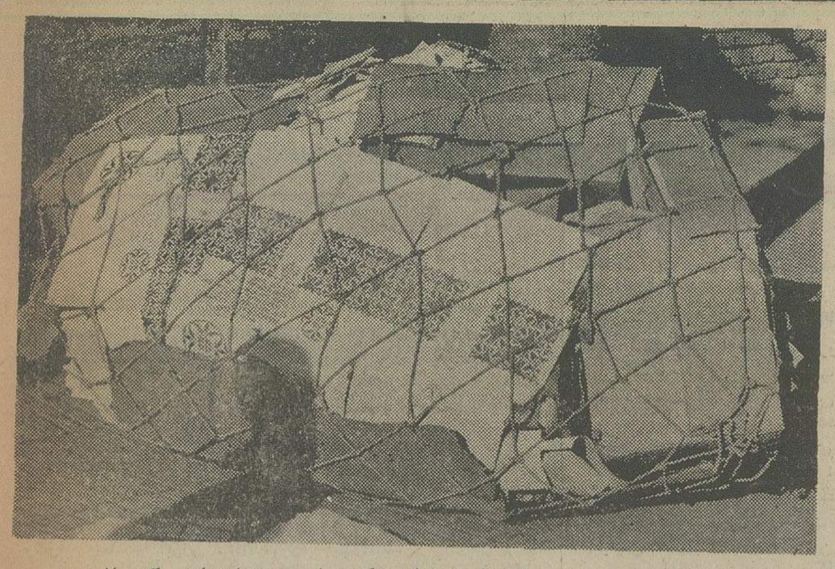

تصویر شماره ۱ : یکی از بسته‌های‌بزرگ، حاوی هزاران نامه، که براثر بی‌توجهی مسئولان دفتر برنامه‌ریزی‌آموزش ابتدایی، درفاصله چند متری‌دفتر، کنار خیابان انداخته شده است ..

تصویر شماره ۲ : رانندو سرنشین‌یک وانت‌بار، بسته‌های نامه‌ها را ازکنارخیابان برداشتند و در قسمت باربند وانت‌بار، رویهم ریختند . ولی وقتی وانت‌بار به‌راه افتاد،قسمتی از نامه‌ها، دسته دسته به زمین افتاد، بی‌آنکه راننده و سرنشین وانت‌بار متوجه آنها شوند . ..

«گزارش روز» امروز اطلاعات، ماجرای تعمق‌انگیز و درخور توجهی است که از بی‌دقتی معدودی از مسئولان آموزش و پرورش و بی‌اعتنائی آنها نسبت بکارهایی که خود آغاز می‌کنند اما به انجامش نمی رسانند، سرچشمه گرفته است.

گروه گزارشگران اطلاعات، بطوری کاملا تصادفی از این ماجری آگاه شد و آن را دنبال کرد . ـ وگرنه، این ماجری نیز، همچون دهها ماجرای دیگر که از بی‌دقتی‌ها، وظیفه نشناسی‌ها، بی‌اعتنائی‌ها و باری بهرجهت گذراندن مسائل به‌وجودمی‌آید و هیچکس از آن مطلع نمیشود، به‌سادگی برگزار میشد و در بوته فراموشی می‌افتاد.

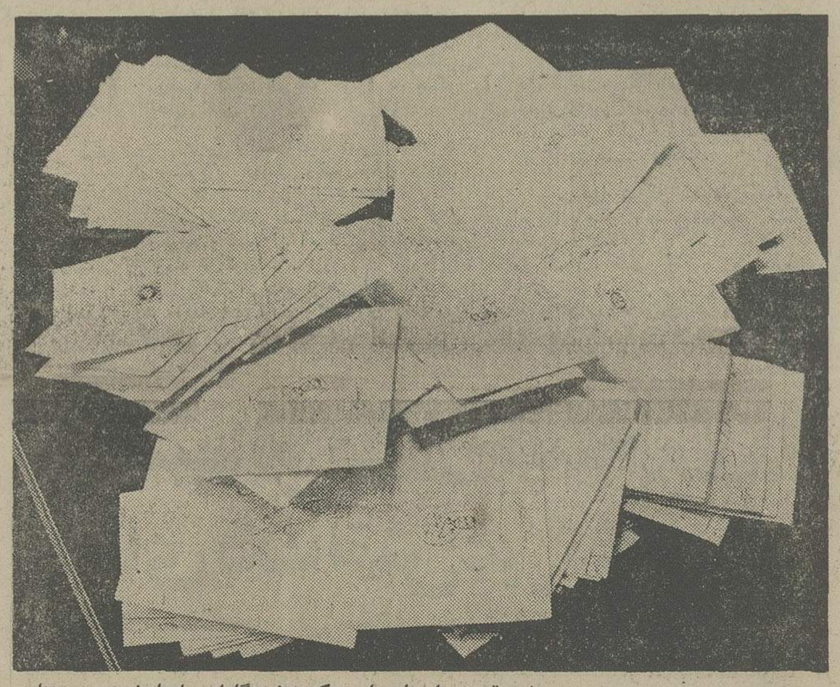

تصویر شماره ۳ : این قسمتی از نامه‌هاست که خبرنگاران ما با خود به‌روزنامه آورده‌اند : ۹۵ نامه که ٤۹ عدد آن اصلا باز نشده بود ...

فشرده ماجری این است که دفتر برنامه ریزی آموزش ابتدائی، چندی پیش، از دانش آموزان‌مدارس ابتدائی سراسر مملکت میخواهد که‌به چندپرسش طرح شده از طرف این دفتر پاسخ دهند و پاسخ های خود را، توسط پست، به این دفتر ارسال دارند . ـ اما وقتی این نامه ها ـ که هزاران کودک دانش آموز خرد سال، با تمام صمیمیت و صداقت کودکانه‌شان‌نوشته‌اند و با دنیایی اشتیاق و انتظار به صندوق پست انداخته‌اند ـ به دفتر برنامه ریزی آموزش ابتدائی میرسد، مسئولان و کارکنان دفتر، نامه ها را خوانده و ناخوانده وبالمآل بدون رسیدگی دقیق، دورمی‌ریزند!

تلفن یك خواننده

ماجری، باتلفن یک ناشناس آغازشد. ـ ناشناس که خواننده اطلاعات بود، ساعت ۳ بعد از ظهر شماره تلفن گروه گزارشگران اطلاعات را گرفت واز آن سوی سیم گفت : من از خیابان «ثریا»،

چهار راه روزولت تلفن میزنم . اینجا، هزاران نامه‌را، در چندین بسته بزرگ، کنار خیابان انداخته و رفته‌اند به احتمال قوی، چند دقیقه یا چند ساعت بعد، رفتگران شهرداری سر میرسند و نامه ها را، یا همانجا میسوزانند، یا همه را توی کامیون حمل زباله می ریزند وبه‌خارج شهر می‌برند و سربه نیست می‌کنند... از طرفی، همین حالاهم قسمتی از نامه‌ها راباد می‌بردو قسمتی دیگر را، بعضی از رهگذران، با لگد به‌اینسوو آنسو پرتاب میکنند... بهرحال، خوب است یکی از خبرنگاران‌شما بیاید و ببیند این نامه‌ها چیست، مال چه کسانی است و چرا کنار خیابان ریخته شده است ...

بدنبال این تلفن، سه نفراز اعضاء گروه گزارشگران اطلاعات ـ یك خبرنگار، یك رپورتر ویك خبرنگار عکاس ـ بسرعت خود را به محل رساندند.

اکیپ اعزامی مایك ساعت‌بعد، به روزنامه بازگشت. یکی ازآنها، یك دسته نامه دردست‌داشت و در باره آنهاتوضیح داد:

ـ اینها، نمونه‌هایی ازهمان نامه‌هاست و بطوری که من، درطول راه پشت پاکتشان را نگاه کرده‌ام، همه آنها را دانش آموزان کلاس‌های دوره ابتدایی نوشته‌اند ...

نامه‌هارا شمردیم: درست ۹۵ پاکت‌پستی‌تمیرخورده‌بودو همه چیزنشان‌دادکه‌تصوراولیه‌گروه گزارشگران اطلاعات نادرست‌بوده است : اعضاء گروه ابتدا تصور کرده‌بودند ماموران‌پست‌خدای ناکرده اهمال و وظیفه نشناسی‌را به آنجا رسانده‌اند که تعدادی از نامه های مردم را،بجای‌رساندن به مقصد، کنار خیابان‌ریخته‌اند. ولی حالا میدیدند که تمبر تمام نامه ها مهر ابطال خورده است وعلاوه براین، ازاین ۹۵ نامه فقط ٤۶ عددآن باز شده است ولی ٤۹ عددآن، بدون آنکه‌باز شده باشد،دورریخته شده است. و این نشان میداد که ماموران پست ،نامه‌هارابه مقصدرسانده‌اند، منتهی این، گیرندگان نامه‌ها بوده‌اند که نامه ها را خوانده و ناخوانده دورریخته‌اند!

نامه‌ها به زمین ریخت ....

خبرنگار گروه، در باره مشاهدات خود گفت : وقتی ما به محل رسیدیم،همانطور که‌خواننده روزنامه از پشت تلفن گفته بود، هزاران نامه را دیدیم که کنار خیابان ثریا، درحاشیه پیاده‌رو ریخته شده است و ازیکطرف «باد»وازطرف دیگر، ضربات لگد داد که باهربار افتادن وانت‌بار بیک دست‌انداز، قسمتی‌از آن به‌زمین خواهد ریخت (عکس شماره دو را، خبرنگار عکاس‌ما، هنگامی گرفته است که راننده و سرنشین وانت‌بار، مشغول‌قرار دادن بسته ها، در قسمت «بار‌بند» وانت‌بار هستند).

بررسی ٤۶ نامه..

گروه گزارشگران اطلاعات، بیدرنگ به بررسی نامه ها پرداخت .. پشت تمام پاکت ها نوشته‌شده بود: «تهران، وزارت آموزش و پرورش، دفتر برنامه ریزی آموزش ابتدایی» و در طرف دیگر هرکدام از پاکت ها، نام و نشانی یک دانش آموز دیده میشد: همه‌آنها دانش ـ آموزان کلاس های دوم تا پنجم ابتدایی هستند.

٤۹ نامه‌یی راکه هنوز باز نشده‌اند، کنار گذاشتیم و ٤۶ پاکت بازشده رابررسی کردیم. تمام نامه‌ها، نشان دهنده شور وهیجان و احساسات پاک بچه ها در نوشتن این نامه ها بود.

آنچه از محتوای نامه‌هابرمی‌آمد، نشان‌میدادکه دفتربرنامه ریزی آموزش ابتدایی در آغاز سال ۱۳۵۲ (حدود ۲ سال و نیمپیش) ازدانش‌آموزان‌مدارس ابتدایی سراسرکشور خواسته است تا در یک مسابقه مقاله نویسی و انشاء نویسی یادریک نظر خواهی وسیع شرکت کنند، وبه این منظور، چند سوال‌برای آنها مطرح کرده است.

و بچه‌ها، دانش آموزان کوچولو و پاکاندیش، با تمام قلب و احساس خود، با دنیایی شور و شوق، به این سئوال‌ها پاسخ داده‌اند و با یک دنیا امید و انتظار، نامه های خود را به صندوق پست انداخته‌اند، غافل ازاینکه این نامه‌هابه «مقصد» خواهدرسید، ولی به «مقصود» نخواهد رسید ...

بعضی از این دانش آموزان، به تمام‌سئوال‌هاجواب‌داده‌اند، ولی بعضی دیگر، به یک یا دو سئوال جواب داده‌اند، یا یکی دو سئوال را بی‌جواب گذاشته‌اند. و این، نشان میدهد که آنها، براستی و صادقانه، آنچه را که می‌دانسته‌اند نوشته‌اند، و در مواردی که اطلاع نداشته‌اند، سکوت کرده‌اند ونخواسته‌اند با کمک گرفتن از بزرگتر هابه صمیمیت کارشان لطمه‌بخورد. و آنگاه نامه‌ها را با دنیایی شور و هیجان، به تهران فرستاده‌اند.

تاریخ ارسال تمام نامه ها، اردیبهشت ماه ۱۳۵۲ بود. یعنی فرستندگان نامه‌ها، حدود ۲ سال ونیم، در انتظاردریافت نتیجه شرکت در این مسابقه مقاله نویسی و انشاء نویسی بوده‌اند.

اما مسئولان و کارکنان دفتر برنامه‌ریزی آموزش

بقیه در صفحه ۱۰۶

First in Iran!

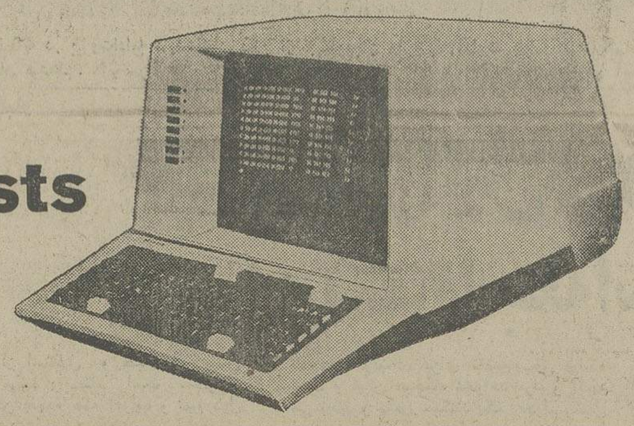

This T.V. set costs Swissair as much as a DC-10-30

2,000,000,000 Rls.

A DC-10-30 with all the extras Swissair needs, runs to 2 billion Rials.

You mean 2 billion Rials for the TV set?

Right. But then of course it moves more passengers than any plane ever built or about to be built. That is, actually it allows more passengers to fly in each Swissair plane.

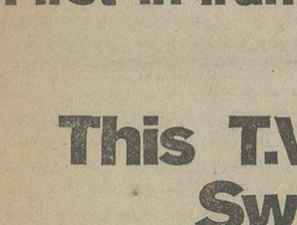

How come?

Well, you see this set is part of a huge IBM computer system. The system is called PARS, for Programmed Airlines Reservation System, and works like this:

You walk into a Swissair ticket office and want to fly from Tehran to Switzerland next week. First class, plus a baby, and a dog you want to keep with you in the cabin. The doctor has you on a diet.

Someone at Swissair taps out your requirements on a keyboard, and everything he writes appears on the screen. At the same time it is recorded by teleprocessing (the computers' private telephone line) in the Swissair Computer Centre at Balsberg, near Zurich.

Two seconds later the screen flashes "OK". This means a seat is reserved for you, your luggage allowed for, and the cabin crew will have baby food and a diet menu ready. Also there won't be a cat on the same flight. Pretty neat, what?

And suppose a flight is booked up?

Then the tube shows how you can reach where you're going by an alternative route, or by another airline. (Our competitors have already made a lot of money on our computer, but that's just part of the service game).

But what if planes can't land somewhere because of fog or something? Where does that leave the computer?

Simplest thing in the world. It tells Swissair Operation Control (which keeps watch over all flights and all Swissair planes at all 84 airports where Swissair lands) immediately, on request, how many passengers are booked on a flight, where transfer passengers are coming from, what other connections are available in case of delay, and what passengers can be notified by telephone of a change in flight plan. Thus Operation Control knows how many passengers are affected by the change, and can decide at once on the nearest and quickest alternative plane or airport. As simple as that.

Though it does run into money. But then again, it not only saves our staff a lot of work and our passengers endless annoyance over long waits; it also makes sure that each plane so far as possible shall always carry a full load-to be crass about it, that the machine flies at a profit.

And because Swissair planes can do that, Swissair has just been able to take delivery for instance of 8 DC-10-30's at 2 billion Rials each which will take more than 230 passengers at a time.

You'll appreciate that we couldn't even begin to operate the big fellows without a sophisticated automatic reservation system.

So you see the programme for our television set has already paid off the 2 billion it set us back, when you remember that Swissair has over 5 million passengers a year. (Perhaps 10,000,000 would look more impressive, but we can't have you suspecting you're a cipher). And 5 million won't be the end of it, from anything one hears about Swissair.

SWISSAIR

SWISSAIR, Avenue Villa - 100, Tehran - Tel: 835081

CASPIAN - SW - 143

سفرهای رویائی

وآشنائی باشگفتیهای جهان باتورهای «تاپ تورز»

TOP TOURS — اِراکسپرس

دیداری از نقاط دیدنی، آثار تاریخی وعجایب جهان وبازدید ازشهرهای بزرگ دنیا

با

تورهای اِراکسپرس

نام تور	مسیر تور	تاریخ حرکت	مدت	قیمت
لندن تور	اقامت درلندن	روزهای جمعه هر هفته	۱۰ روز درهتل درجه ۱ با صبحانه	۴۶۸۰۰ ریال
لندن‌وپاریس	لندن و پاریس	روزهای جمعه هر هفته	۱۴روز درهتل درجه ۱ با صبحانه	۵۲۹۰۰ ریال
لندن،پاریس،رم	لندن پاریس و رم	روزهای جمعه هر هفته	۱۸ روز درهتل درجه ۱ با صبحانه	۵۸۹۰۰ ریال
تورفوجی یاما	بانکوک، سنگاپور، توکیو، اوزاکا، سئول هنگ کنگ	۸ آبان ۶ و ۲۷ آذر ۹ بهمن ـ ۷ اسفند	۲۲ روز درهتل درجه ۱ باصبحانه کامل و ناهار	۱۱۵۰۰۰ ریال
امریکای شمالی	نیویورک، میامی، هوستون لوس‌آنجلس، لاس‌وگاس، سانفرانسیسکو، لندن	۶و۲۰ آبان ۴ و ۱۸ آذر ۲ و ۱۶ دی	۲۱ روز درهتل درجه ۱ باصبحانه کامل و ناهار	۱۲۹۰۰۰ ریال
توردوردنیا	بانکوک، هنگ کنگ، توکیو، هونولولو، سانفرانسیسکو، لاس‌وگاس، لوس‌انجلس، واشنگتن، نیویورک، لندن	۲۲ آبان ۲۰ آذر ۲۵ دی ۲۳ بهمن ۲۸ اسفند	۳۷ روز درهتل درجه ۱ باصبحانه کامل و ناهار	۱۹۹۸۰۰ ریال
امریکای جنوبی	ریودوژانیرو، سانوپولو، ایگواسو ایگوازو، بوئنوس‌آیرس، لیما مکزیکو، اکوپولکو	۴ آذر ۷ بهمن و ۲۶ اسفند	۲۷ روز درهتل درجه ۱ باصبحانه کامل و ناهار	۱۵۶۰۰۰ ریال
افریقای جنوبی	ژوهانسبورگ، کیپ تاون، نایروبی، قاهره، بیروت	۷ آبان ۳ دیماه ۲۵ و ۲۷ اسفند	۲۴ روز درهتل درجه ۱ باصبحانه کامل و ناهار	۱۰۹۶۰۰ ریال

برای کسب اطلاعات بیشتر به شرکت مسافرتی وجهانگردی اِراکسپرس با به آژانس مسافرتی خودتان مراجعه فرمایند.

اِراکسپرس خیابان ویلا شماره ۲۳ تلفنهای: ۸۳۱۳۵۷ ـ ۸۳۱۳۵۶ ـ ۸۳۱۳۵۵

مقالات سیاسی

سرمقاله

مطبوعات غرب چه خواهند نوشت؟

زمانی که گردانندگان شرکت‌های چند ملیتی ،برای توجیه میلیون‌ها دلار ارقام مفقوده در بیلانهای خودوپرده‌کشیدن بر رشوه‌خواری و سوء استفاده‌شان، مقامات کشور های درحال توسعه وعقب افتاده را متهم به رشوه‌خواری میکردند، هرگز گمان نمی‌بردند کشوری چون ایران موضوع راسریع ، مجدانه ودقیق موردبررسی قرار دهد ودروغ‌شاخدار آنها رافاش کند.

ایران چنین کرد، وبه‌اثبات رساندکه دراین سرزمین هیچ‌مقامی برای‌ارجاع پروژه به‌این یاآن‌شرکت بزرگ‌جهانی، دیناری رشوه‌نگرفته است، وارقام هنگفتی راکه مدیران کمپانیها مدعی‌شده‌اند بعنوان رشوه به «مقامات» ایرانی داده‌اند، خودبه‌جیب‌زده‌اند.

روزی که‌ادعای مدیران‌شرکت‌های مورد بحث مطرح شد،دستگاه های‌تبلیغاتی باختر زمین‌که همیشه مترصد به‌دست‌آوردن فرصتی‌هستند تابهر ترتیب شده‌علیه‌کشورهای عقب‌مانده ودرحال توسعه- بویژه آنها که دربرتو سیاست‌واقع گرایانه ملی توانسته ثروت های خودرا ازغارت‌قدرت‌های انحصاری نجات‌دهند- قلم‌بزنند وسخن پراکنند، تهمت کثیف رازیرذره‌بین‌نهادند وبهانه آن چهره‌ای مشمئزکننده ازاین قبیل کشورها تصویرکردند.

موضوع، حتی آنقدر بزرگ‌شدکه بعنوان یك مساله سیاسی در سنای امریکا ومراجع‌عالی جهانی مورد بحث‌قرار گرفت.

اکنون که حقایق‌فاش‌شده است‌باید دیدوسائل ارتباط جمعی‌غرب، همان واکنشی را که‌دربرابر ملت‌های طرف اتهام‌نشان دادند ،درمورد شرکت‌های فاسدو مدیران رشوه‌خوار هموطن خود، نشان خواهندداد؟

از آنجا که‌همیشه این‌جهان‌سوم بوده‌که شایسته ملامت معرفی شده ،ازآنجاکه در روابط‌جهانی ،قدرتمندان همواره از روش «مرك برای همسایه خوب‌است» پیروی کرده‌اند، وازآنجا که‌شرکت های چند ملیتی در دستگاه های تبلیغاتی وحتی درسازمان های حکومتی نفوذ عمیق دارند، نباید انتظارداشت‌فاش سازی‌ایران درکشور هائی که‌پایگاه های‌شرکت‌های چند ملیتی هستند، انعکاس مطلوب یابد. اما بی‌تردید ماجرا درکشورهای روبه توسعه وعقب‌افتاده جنجال‌برانگیز خواهدبود.

این‌اقدام ایران، ای‌بسا سرآغاز فصل‌نوینی در روابط‌کشورهای نیازمند به‌خدمات تکنولوژی شرکت‌های بزرگ‌جهانی بااین شرکت ها باشد، همچنانکه درمورد قطع غارتگری منابع نفت‌بوسیله کمپانیهای قدرتمند نفتی ،نخستین ومؤثرترین گام‌را ایران‌برداشت.

بهرحال ،آنچه به‌ایران مربوط میشود، روابط ماباشرکت های بزرگ جهانی‌است که‌در ایران مرتکب تخلفات مالی میشوند:

۱ـ این شرکتها درایران میدانی‌برای فعالیت نخواهند داشت.

ولی باید دید دولت‌های غربی چه میکنند ؟. آیا براین شرکت هاسخت خواهندگرفت ، دفاترشان را دقیقا رسیدگی‌میکنند ومالیات واقعی سودهای هنگفت‌را ازآنهامیگیرند؟یاهمچنان سکوت وچشم‌پوشی را ادامه میدهند و میگذارند مدیران این‌شرکت‌ها به‌بهانه دادن‌رشوه های واهی به‌مقامات کشورهای طرف‌خود همچنان بدزدند وازپرداخت مالیات سرباز زنند ؟

تفسیر سیاسی

اختلاف در کابینه ائتلافی

از چهارهفته پیش که دموکرات های خلق وکمونیست ها به دولت ائتلافی موجود پرتغال پیوستند ــ تاکنون برشدت حملاتشان بیکدیگر افزوده‌اند . کمونیست ها حزب دموکرات های خلق را فاشیست میخوانند و دموکرات های خلق متقابلا کمونیست ها رامتهم میکنند که باکمک افسران طرفدارشان در ارتش سعی دارند کەزمینه مساعدی برای برپا کردن یک کودتا در پرتغال ایجاد کنند و سپس پرتغال و انگولا رادر قلمرو نفوذ شوروی قرار دهند .

درحالیکه هردوجناح چپ وراست پرتغال اعلام خطرمیکنند که کشور در معرض تهدید وقوع جنگ داخلی قرار گرفته است رئیس جمهوری پرتغال فرمانی برای عفو افراد مسلح غیرنظامی برای مدتی محدود (حداکثر تااول هفته جاری) ــ صادر کرده است تا فرصت خلع سلاح کردن آن اشخاص وجود داشته باشد. در ۱۸ ماهی که‌از انقلاب پرتغال میگذرد برتعداد غیرنظامیان مسلح در این کشور به‌همان سرعتی که قارچها در شرایط اقلیمی مساعد و مرطوب رشد میکنند ــ افزوده شده است .

علیرغم تلاشهای رئیس جمهوری تاآنجا که اظهارات‌افسران مسئول امور امنیتی پرتغال نشان میدهد طی نخستین چهار روزبعد از اعلام عفو عمومی ازطرف دستاگومش ــ حتی یک نفر از غیر نظامیان مسلح سلاح خود را به دولت تسلیم نکرده است .

ژنرال گومش که درعین حال ریاست نیرو های مسلح‌کشورش را نیز برعهده دارد سهنگام انقضای مدت تعیین شده برای اعتبار و مقررات عفو دارندگان غیر نظامی سلاح های غیرمجاز ــ درکشورش حضور نخواهد داشت آن‌دسته از غیر نظامیان مسلح که بهترین اسلحه رادراختیار دارند ظاهرا سوگند خورده‌اند که فرمان رئیس جمهوری و تقاضای اورا ناشنیده بگیرند و جنگ افزار هایشان را از دست ندهند .

رئیس جمهوری روز پنجشنبه آشکارا کوشید تالااقل متارکه‌ای موقتی میان کمونیست ها و سوسیالیست‌ها برقرار کند و بتواند اطمینان یابد که درغیاب وی برخوردی بین آنها روی نخواهد داد. این نکته که دستاگومش پیش ازترک کشور ضروری یافت کەچنین مجاهداتی بخرج دهد نشان دهنده درجه وخامت بی‌ثباتی وضع کشور است ــ بی‌ثباتی حادی که آنرا غلیانهای سیاسی و نظامی‌و اقتصادی و کارگری مورد حمایت نیرو های چپ بوجود آورده‌اند ومخصوصا از روز رویکارآمدن دولت موجود لیسبون که متمایل به غرب شناخته میشود سراسر کشور را فرا گرفته است .

دریادار «آزوه‌دو» نخست وزیر کنونی اعلام کرده است که قصد دارد انضباط را به‌ارتش بازگرداند وسلطه‌ای را کەکمونیست هابر وسایل ارتباط جمعی و شهرداری ها دارند درهم بشکند .

«آزوه‌دو» طی مدت کوتاهی که عهده‌دار وظایف نخست وزیری است بارها دریافته است که توانایی تنفیذ تصمیمات غلاظ وشدادخود را ندارد ــ بااینحال شاید دراین نکته معنای پراهمیتی نهفته باشد که وزارت کشور دولت «آزوه‌دو» حتی درهمین شرایط موفق شده است که چهارشنبه شبگذشته چهار نفر از شهرداران مورد حمایت کمونیست ها را عزل کند .

از : تایمز مالی

تعرض بزرگ سیاسی اسپانیا

کارلوس آریاس ناوارو نخست وزیر پرمشغله اسپانیا که این روز ها سخت با مشکلات بیشماردرگیری دارد دست اندر کار طراحی کردن یک تعرض بزرگ سیاسی است . او میخواهد بکوشد تا فرصت های مساعدی را که طی ماه های اخیر تدریجا از کف داده است دوباره بدست آورد. نیتی که آریاس ناوارو در پی آن است روز سه‌شنبه گذشته هنگامی روشن شدکه بازار شایعات درباره وخامت وضع مزاجی ژنرال‌فرانکو رئیس کشور اسپانیا همچنان رونق داشت .

فرانکو روز پنجشنبه گذشته به آنفلوآنزا مختصری نیز دچار شد و ابتلایش باین بیماری جدید بازار شایعه سازی رادرمحافل سیاسی مادرید از آنچه که بوددا غتر کرد .

طرح سناتور آریاس که ده روز پیش به کمک‌کابینه مشاوران داخلی وی طراحی شده است قبل از هرچه متوجه رسیدن باین هدف خواهد بود که شعاع عمل‌وی را برای محقق ساختن مواعید منعکس شده درسخنرانی روز دوازدهم فوریه وی وسیعتر کند وبه آن وعده ها که شامل اعطای درجات محدودی از آزادی های‌سیاسی به اسپانیایی هاست جامه عمل بپوشاند .

دولت ائتلافی

دومین مرحله برنامه وی که بدون‌شک جنبه‌صوری‌تر در مقایسه با مرحله اول دارد تشکیل دادن یک دولت ائتلافی است که بطوری که منابع نیمه رسمی مادریدمی گویند شانس تحقق یافتنش بستگی به این خواهدداشت که قبلا موعد قطعی و روشنی برای خارج شدن‌فرانکو از صحنه سیاست اسپانیا تعیین شود . بهمین اندازه‌این احتمال نیز وجود دارد که دولت‌ائتلافی موعودسناتور آریاس به نخستین کابینه در دوران فرمانروائی آینده شاهزاده خوان کارلوس نیز تبدیل شود و این‌پیشگویی مخصوصا هنگامی اعتبار خواهد یافت که شدتی‌ناگهانی در وخامت وضع برای فرانکو حادث شود.

نخست وزیر اسپانیا ظاهرا از این حقیقت نیز غافل نمانده است پیروزی وی در هموار کردن راه پیشرفت ابتکار های تازه‌اش در عین حال به فراغت‌نسبی دولت وی از گرفتاریهایی که خشونت سیاسی میتواند ایجاد کند نیز بستگی خواهد داشت .

بحرکت درآمدن موج دیگری‌از تروریسم در اسپانیا میتواند فشار محافلی را که طرفدار برپا کردن چوبه های دار بیشتر و یاتیرباران کردن تروریست های کثیرالعده تری هستند بکلی مقاومت ناپذیر سازد و بنابر این شانس کامیابی وزیرانی راکه میانه‌روی بیشتری دارند دستخوش تباهی سازد بسادگی میتوان تصور کرد که راستها و چپ های افراطی اسپانیا نیز هردو از درک چنین حقیقتی غافل نخواهند ماند.

محرك اصلی

سنگ بنای ساختمان رفیع‌لیبرالیسم و دموکراسی که سناتور آریاس آرزوی برپا کردن آنرا دارد تاکنون گذاشته شده است ــ گروه سیاسی داخلی نهضت ملی اسپانیا که تنها سازمان سیاسی مجاز کشور است‌در جلسه‌ای که هفته‌گذشته تشکیل داد بدون آنکه از طرف هیچیک از اعضایش‌نارضایی ومخالفتی ایراد شود پذیرفت که‌لازم است برنامه‌ای برای «اصلاحات» و به نشان کوششی برای کمک به حل مسائل جاری کشور به دولت پیشنهاد شود محرک اصلی این جنب وجوش ــ باهمکاری دولت اریاس ــ مردی است که سناتور اورتی- بورداس نام دارد و یکی ازخوشنام ترین شیر های جوان رژیم موجود مادرید است .

انتظار میرود که‌ازاین پیشنهاد روز ۲۹ اکتبر طی سخنرانی مهمی که در اجتماع نهضت ملی اسپانیا و بمناسبت سالگرد تاسیس «فالانژ» ایراد خواهد شد پشتیبانی شود. بنابراین هدفی که اینک راهنمای آریاس و همراهان اوست اصلاح و تعدیل قانون ناظر بر فعالیت وموجودیت سازمان های سیاسی است که در پایان سال گذشته تصویب شده است جناحی که از اصلاحات طرفداری میکند برآن است که تغییر قانون مربوط به تشکیلات و فعالیت های سیاسی وحزبی باید چنان باشد که محتوای آنرا برای آن دسته از گروه های محتاط سیاسی کەتاکنون از بازی کردن درمیدان جنب و جوش‌های سیاسی در اسپانیا خودداری ورزید قابل قبول‌تر سازد ، نهست وزیر مخصوصا بمجلب علاقه وحمایت مردانی نظیر فراکاایریبارنه که قرار است ماه‌آینده بعنوان سفیر اسپانیا در لندن از کشور خارج شود جلب کند بهر حال شانسی باقی نمانده است که‌اکثریت بزرگ گروه های سیاسی زیر زمینی اسپانیا نیز فرصت واجازه سهیم شدن در جنب و جوش های تازه را پیدا کنند .

وحشت خارق‌العاده اصلاح طلبان مادرید ازاین‌فکر که‌اگر چاره‌ای برای دگرگون ساختن وضع سیاسی نابسامان کشور اندیشیده نشود چه‌سرنوشت شوم وهراس‌آوری‌انتظار آنرا خواهد کشید حکمت وانگیزه‌ای است ،اهتمام آریاس ناوارو وهمفکران وی رادر تلاش های تازه‌ای که آغاز کرده‌اند توضیح میدهد این پرسش که‌اگر کوششی برای اصلاح وضع سپانیا صورت نگیرد چه پیش خواهد آمد آنها را بشدت نگران میکند نخست وزیر برای‌العین میبیند که‌اسپانیا در سراشیبی انحطاطی قرار گرفته است که اگر حرکتش درآن متوقف نشود کشور را تبدیل به میدان‌تصادم های خونین و خشونت آمیزتری خواهد کرد واین دورنمای هولناك مخصوصا در صورتیکه اجازه داده شود که‌گروه های افراطی راست و چپ راه اعتلا درپیش گیرند ـ اسپانیا رابشدت تهدید خواهند کرد . آنچه که چنین سقوطی را سریعتر و خطرناك تر میکند زیانهای بیشماری است که‌ابهام جاری وضع سیاسی کشور نصیب زندگی اقتصادی آن‌میکند.

نبرد در بیروت

نبرد مسلحانه در بیروت‌ادامه دارد عکس یکی از جنگجویان را هنگام‌شلیك بابازوکا دریکی‌از خیابان‌های بیروت نشان میدهد . عکس رادیوئی آسوشیتدپرس

از : لوموند

«گام‌مثبت» درمناسبات دوابرقدرت

قراردادهای بازرگانی در باره گندم‌از یکسو ونفت‌ازسوی دیگر که پس‌از دو ماه مذاکره بین شوروی وآمریکا امضاء شد از نظر پرزیدنت جرالد فورد یك « گام مثبت» درمناسبات دوابر قدرت بشمارمیرود.

البته در راه پیچ‌در پیچ تفاهم شرق و غرب امضای چنین قراردادهائی خالی از اهمیت نیست اما باید درنظرداشت بااین که آمریکا از شوروی نفت میگیردوشوروی از آمریکا غله وارد میکند موضوع جنبه مبادله یا معاوضه نفت باگندم راندارد.

مسکو از بازرگانان آمریکائی گندم میخرد وبدون هیچگونه شرایط ترجیحی پول آن رابه قیمت بازار می‌پردازد. واشنگتن نیز محصولات نفتی شوروی رابه قیمتی‌که هنوز تعیین نشده ولی بی شك به قیمت بازار های جهانی نفت نزدیك خواهد بود خریداری خواهدکرد.

«ولادیمیر آلخیموف » معاون وزارت بازرگانی شوروی ضمن مصاحبه‌ای‌باروزنامه «اخبار آمریکا وگزارش های جهان »گفته است: امضای هرگونه قرارداد ترجیحی‌در زمینه های اقتصادی نادرست‌است وهر دو کشور رادرمعرض انتقاد کشورهای دیگر قرار خواهدداد.

، تحمیل نظریات

سخنان معاون وزارت بازرگانی‌شوروی باین‌معنی است‌که مسکو نمی‌خواهد در کشمکش بین‌کشور های عربی و اعضای «اوپك» شرکت‌کند باین ترتیب با وجود نیاز شدیدی که‌شوروی براثر بدی وضع محصول سال جاری به غلات‌دارد واشنگتن نتوانسته است نظریات خودرا به مسکو تحمیل کند.

باین ترتیب اهمیت این قرارداد ها از چهارچوب روابط دوکشورتجاوز میکند.

اما با امضای این قرارداد ها کاخ سفید واشنگتن مشکلاتی راکه کارگران بندر ها وکشاورزان آمریکائی بوجودآورده بودند حل‌کرده‌است.

کارگران بنادر ازحمل غلات به‌کشتی ها خودداری میکردند وکشاورزان به‌تحریم صدور گندمهائی که‌از ماه اوت گذشته به شوروی‌فروخته شده اعتراض میکردندمسکو نیزنوبه خود راه‌حلی برای تامین ذخیره گندم پیداکرده است. باوجودتلاش عظیمی که شوروی برای افزایش تولید غلات میکند هنوز هم محصول گندم این کشور تکافوی مصرف داخلی را نمی‌کند.

از سوی دیگر امضای این قراردادها نشانه تحولی است‌که در روابط بازرگانی و اقتصادی دوکشور بوجود آمده است.

باین ترتیب که‌دوابرقدرت نیازمندی های خودرا متقابلا تامین می‌کنند در حالی که‌بیش‌از چهل‌کشور درحال رشد بزحمت مواد غذائی خودرابطور بخورو نمیر از راه جیره‌بندی بدست میاورند.

درست‌است که کیسینجر گفته است امریکا باتشکیل یك‌صندوق‌توسعه کشاورزی باسرمایه ده میلیارد دلاری موافق است ولی آمریکا که‌انبار غله جهان بشمارمیرود حاضر نیست به‌تنهائی این بار سنگین را بدوش بکشد.

از : الاخبار

حضور اسرائیل در وقایع لبنان یک فاجعه است

مصر از استقلال و حاکمیت لبنان جانبداری میکند و معتقد است مسئولیت بحران لبنان بعهده همه اعراب و تمام دول عربی میباشد ، بهمین جهت بادخالت‌هریک از دول عربی در امور داخلی لبنان‌مخالفت میکند و حاضر نیست هیچیک از دول‌عربی از فاجعه لبنان سوء استفاده نمایند تاتسلط خویش را برلبنان تحمیل کنند .

لبنان فقط توسط ملت لبنان اداره خواهد شد ، و تمام کسانیکه در این آتش‌افروزیها باآتش‌بازی میکند سرانگشتشان با همین آتش خواهد سوخت و شاید دامنه آتش بصورتشان‌هم سرایت کندوسیمای‌آنانرا کریه‌المنظر سازد .

بدون شك بزودی همه افراد لبنان خواهند فهمید که چکسی طرح‌قتل کودکان وزنان و ویران کردن خانه‌ها وتجارتخانه‌ها کارخانجات و همچنین برقراری‌ترور و وحشت برشهر و تبدیل آبادانی به ویرانی را طرح کرده است .

کسانیکه تصور میکنند لبنانیها دچار کوری طبقات مذهبی شده‌اند و فقط‌دستهایی را مشاهده میکنند که آتش بدست دارنددر اشتباه میباشند . زیرا آنچه اینك درلبنان روی میدهد وویرانی و خرابی‌مشاهده‌میشود نیازبه عینك ودوربین ندارد بلکه حتی از طرف نابینایان‌هم قابل لمس است .

عده‌ای تصور میکنند لبنان گشته شده است بهمین جهت قاتلان قدم پیش‌گذاشته‌اند تاارثیه مقتولان را میان خود تقسیم کنند‌در حالیکه وراث خیالی نمیدانند پس ازخرابی همچیز ارثیه‌ای برای تقسیم باقی نمانده است و لبنان هیچگاه نخواهد مرد و آنچه می بینید و تصور میکنند یک خواب‌وخیال است زیرا لبنان مجددا چشمان خود را خواهد گشود وروی پای خود خواهدایستاد مجددا سازندگی خواهدکردوآنچه میخواهند امروز میان خود تقسیم کنند ارثیه نیست بلکه قسمتهایی ازگوشت لبنان است که باکارد قطع میکنند .

آنچه قابل تاسف میباشد این‌است که رهبران لبنان در وحشت بسر میبرند و معتقدند هر حرف حقی کەبزنند باعث ناراحتی کسانی میشود که حاضر به بحث نیستند بلکه این عده خواهان‌سخن پراکنی وقتل و کشتار هستند .

شاید تلاش های خستگی ناپذیر مصر گوش شنوا ندارد زیرا مصر هیچکس را نمی‌رباید و هیچکس را بقتل نمیرساند و نمیخواهد وارد المپیك آدم ربایی و قتل وکشتاری شود کەبطور وسیع در شهر های لبنان جریان دارد ولی‌کسانیکه تاریخ رامطالعه میکنند باید بدانند که این بازی خطرناك هیچگونه منافعی برای هیچیك از گردانندگان و شرکت کنندگان آن‌ندارد.

این امکان هست که ترورو وحشت برای یکماه و حتی یکسال طول بکشدولی بطور قطع پایان می‌پذیرد و همیشه این حق به ملت‌ها داده میشود که سرنوشت خود را راسا تعیین کنند . آنهم باتصمیم آزاد خود نه‌اراده توپ و بمب وسلاح سرد.خطربزرگی‌که‌اینك لبنان را تهدید میکند این است که مبادا اسرائیل از هر گونه حماقتی که در لبنان روی میدهد بهره‌برداری کند و دست بیك عمل نظامی دراین کشور بزند که منجر به فاجعه گردد .

حزب بعث یکبار در سال ۱۹۶۷ هنگامی که تصور کرد اگر مصر رادرگیر جنگ کند ملتی را به جانب خویش میکشاند اشتباه کرد زیرا دراین جنگ نه فقط مصر بلکه سوریه و همه امت‌عرب دچارشکست شدند و نزدیک بود که حزب بعث همسقوط کند که‌البته رئیس جمهور و نخست وزیر آن بزندان «مزه» راهی شدند.

عواقب قمار در سیاست تضمین شده نیست و بعضی از توطئه گران همه‌چیز حتی خود را دراین قمار میبازند اگرقرار باشدتنها حزب بعث‌دراین بازی ببازدآزاد است که خود را دردام رها کند ولی‌بازی کردن باسرنوشت همه امت عرب بخاطر موفقیت های محدود حزبی‌وبخاطر رقابت باحزب بعث عراق مسئله‌ایست قابل دهشت و تعجب ، بازی کردن باسرنوشت سوریه در حقیقت بازی کردن باسرنوشت‌مصرو همه امت عرب است .

گاردین

سیهانوك در جستجوی ایفای یك نقش غیر تشریفاتی

مدتی کمتر از سه هفته‌پس‌از غیبت طولانی سیهانوك ازکامبوج، وی باردیگر به سفر پرداخته‌است. او نخست به پکن‌رفت و در جشن روز ملی چین شرکت کرد و سپس عازم نیویورك شد تا در مجمع عمومی سازمان ملل متحد نطقی ایراد کند .

سیهانوك هرگز آنگونه مردی نبوده که افکار و عقاید خود را پنهان نگه دارد و حتی سکوت های نادر او بلیغ و پرمعناست . سیهانوك بیش از یک منبع خبر است . او پس از پنج سال دوری از وطن ، باردیگر در عرصه سیاسی کامبوج وارد عمل شده است اینکه وی درعرصه‌سیاسی تاچه‌حد متنفذ و موثراست‌نخستین پرسشی است که دنیای خارج از کامبوج بزودی پاسخ آن راخواهد داد . ولی آنچه تا کنون از این مرد خوش برخورد و جاه‌طلب دانسته شده این است که وی فعلا از رهبر تشریفاتی بودن راضی نیست و میخواهد کە درسیاست داخلی‌وخارجی‌کشورش نقشی جدی واصلی برعهده داشته باشد .

نزدیک به شش ماه پس از سقوط نوهین بین سیهانوك و خمرسرخ گفت و گوهایی بود که ضمن آن‌مهارت سیهانوك به جلب بیشترین امتیاز برای خودش‌کاملا تجلی کرد . سیهانوك اجازه داد که فاصله بین پایان جنگ‌درکامبوج وبازگشت او به کامبوج تابدان‌حد طولانی شود که بیشترباعث‌نگرانی رهبران خمرسرخ بشود تا خود او برای آنکه وضع و موقعیت خود را کاملا روشن کند از پکن به پنونگ‌پانگ پایتخت کره شمالی رفت ودرآنجا باشوره‌ی‌هاودیگران تماس گرفت وازارسال سیل‌آسای پیام‌ها تلگرام‌ها خودداری کرد .

او حتی عنوان کرد که‌استعفا از تمام وظایف خود رامورد‌مطالعه قرار میدهد مگر آنکه شرایط منطقی بازگشت او به کامبوج و نیز نقش او در آینده مورد تایید خمرسرخ‌قرار بگیرد . این تاکتیک موثر واقع شد زیراتماس آنها با سیهانوك تنها دلیل برادعای‌قانونی بودن حکومت خمرسرخ بود.

حمایت چین

سیهانوك رهبر رسمی‌حکومت پادشاهی متحدملی‌است ــ حکومتی که خمر سرخ برآن حاکمیت‌مطلق دارد ــ اما فقط سیهانوك است که اصلی‌ترین عنصر قانونی این حاکمیت را پایدارنگه میدارد . علاوه براین سیهانوك هنوزهم در کامبوج از محبوبیت فوق‌العاده‌یی درمیان مردم بهره‌مندا‌ست‌وچینی‌ها نیز از او حمایت میکنند .

بدین ترتیب بود که‌ماه‌پیش‌یک هیات خمرسرخ بسرپرستی « خیوسامفان»سفری به پیونگ‌یانگ کرد وباسیهانوك به توافقی ضمنی رسید.

از ماه آوریل تاکنون چیز تازه‌ای درباره اوضاع کامبوج دانسته نشده است باتوجه به اثبات نادرست بودن این شایعه‌ها که خیوسامفان کشته شده و هواداران سیاسی خشونت به سرپرستی « نیگساری » زمام قدرت‌رادرکامبوج بدست گرفته‌اند، در حزب سوسیالیست‌متحدکامبوج معارضینی ایده‌ئولوژیک درگرفت که مهمترین قسمت آن مربوط به سیاست داخلی کامبوج بودنقش سیهانوك در این معارضه مسلما نقش اصلی بود و گفته میشود که در داخل رهبری جدید افرادی وجود دارد که سیهانوك رابعنوان موجودی تلقی میکردند که باید هرچه زودتر از سمت هایش‌خلع شود و نیز کسانی بودند که او راچهره‌اصلی حکومت و کوشاترین فرد در سیاست داخلی‌کامبوج‌تلقی کردند .

مصالحه‌یی که درپیونگ‌یانگ صورت گرفت مسلما‌باین‌موضوع‌ها ارتباط داشت زیرا که سیهانوك مدت زمان درازی درخارج از کامبوج نمی‌ماند ــ مگر آن که مجموعه‌یی از تقاضاهایش‌براورده میشد. موضوع هایی از این‌دست که سیهانوك هرسال چه مدت‌در کامبوج اقامت خواهد داشت و دروطنش درکجازندگی خواهدکرد و نحوه زندگی‌اش ازچه قرار خواهد بود موضوع هایی بود اساسی که مجموع آنها‌آینده‌سیاسی اورا میساخت .

نقش اساسی

سیهانوك برای آنکه نقشی اساسی برعهده‌داشته باشد باید دست کم‌نیمی از هرسال رادر کامبوج‌بگذراند .بایددرپنوم‌پن زندگی کند ــ نه بصورت نیمه تبعید در«سیم‌ریپسا» نزدیک «انکور» که به وی پیشنهاد شده است .

به‌عبارت دیگر درحالیکه‌می گوئیم‌که‌سیاست کامبوج‌بشدت بسوی‌چپ معطوف شده‌اضافه میتوانیم کرد که سیهانوك وضعی پیداکرده که میتواند درهمین مسیر حرکت کند و راستهای جدید شاملند بر غیر کمونیستهای ترقیخواه ،میانه رو های، مارکسیست (مانند- خیوسامفان) وحب های جدید که مارکسیست های مصالحه

ناپذیرتری چون«نیگساری» در زمره‌آنهاست.

از اقدامات سیهانوك در گذشته میتوان حدس زد که‌او علاوه برپیوندزدن منظورهای دیگری هم‌درسرمیپروراند.یکی از این منظور ها حراست از کلیسای بودایی است .منظور دیگر حراست از امتیاز ها صندوق هاوآزادی سیاسی معینی برای هنرها ،پژوهش‌ها وروزنامه‌نگاری است ومنظور سوم ممکن است حراست از نوعی «بخش‌خصوصی» در اقتصادخمر است.

سیهانوك به اغلب احتمال خود را درسیاست خارجی بهترین مردی می‌شناسد که میتواند کشتی کامبوج را از میان‌توفان‌حوادث سالم‌برهاند.

او درعین حال که باهانوی به مصالحه‌یی منطقی رسیده و روابطی‌معقول‌باتحاد‌شوروی، امریکا دارد ودر ارتباط با تایلند ودیگرکشور های‌آسیایی وضعی عادی دارد روابطش‌با چین مایه خرسندی اوست . چین از اوحمایت میکند و او رابه عنوان رهبری تلقی می کند که هیچ رهبر خمرسرخ درمقام مقایسه خاصه ازلحاظ دیپلماسی بپای او نمیرسد.

آیا این‌وضع‌وحال برای‌آن که سیهانوك راقادر به ایفای نقشی اساسی‌درسیاست‌کامبوج بکند کافی است یانه . سئوال دیگری است که پاسخی بی تردیددارداماکاملا معلوم‌است که‌سیهانوك مخواهد هرگونه تردیدی را دراین زمینه ازبین ببرد.

میگویندیک میهمان غربی درچین باچوئن‌لای در باره کامبوج صحبت‌میکرد .میهمان سخنش راچنین آغاز کرد : «البته‌که‌سیهانوك یک‌کمونیست نیست ... اما چوئن‌لای‌سخنش را قطع کرد وآهی کشید و گفت : «کاش‌فقط همینطور بود»...

سیهانوك البته که یک کمونیست نیست‌او یک‌بودایی سلطنت‌طلب است امامهمتر این که‌مردی‌است معتاد به‌سیاست، مردی که به حکم سیاست‌نمی تواند آرام‌بماند. خمرسرخ هم ممکن است در ماههای آینده همان سخن چوئن‌لای رانکرار کند.

نوشته : پل دریفوس
ترجمه : حسین مهری

...وسایگون سقوط کرد

۲۰

رصدگاهی شگفت انگیز

همه مشتریان هتل«کاراول»، گروهی پیژامه‌پوشیده وگروهی‌دیگر جلیقه‌های ضدگلوله‌برتن برهم‌گردآمده‌اند.

باید گفت که‌همه این مشتریان ، روزنامه‌نگار یافیلمبردارند. وباید افزود که از این بام که در طبقه نهم قراردارد تمام سایگون رامی توان دید.

وشایدهم ، تمام ویت‌نام‌جنوبی را ، این چنین که کوچک شده است ،زیرا این کشور که دوماه پیش ، هنوزبیش از هزار کیلومتراز شمال تاجنوب،طول داشت ، امروزبه‌ابعاد یک بخش‌کاهش یافته است.

از این فرازگاه ، به خمپاره‌باران پایگاه هوایی «تان‌سون‌نوت» که بامابه تقریب هشت کیلومتر فاصله دارد ،می نگریم.

راکت ها ،بی وقفه ،فرود می‌آیند. آنگاه،توپ‌های‌سنگین‌به‌حمله می‌پردازند هربار که‌هواپیمایی ، هدف‌قرارمی‌گیرد، قارچ سهمناکی ازشعله‌برمی‌خیزد وسینه شب توفانی رامی شکافد ، لحظه دیگر درآن جا ، جزدریایی از شعله های نارنجی رنگ نیست.

یك هواپیما زیر نگاه ما منفجر میشود

سپیده‌می‌دمدو خورشیدعظیم‌سرخ‌رنگی ازبرنج زارهاسربرمی آورد،ماسربلند می کنیم تاحرکات یک هواپیمای حمل ونقل راکه بی‌شباهت به هواپیما های «نوراتلا»ی فرانسوی نیست ، دنبال کنیم .ناگهانی ،شعله‌یی زبانه می‌کشدو هواپیما به دونیم می‌شود هر دونیمه، آرام ،بسیار آرام‌فرومی افتد یکی از موشک های جدید سام-۷ . ساخت شوروی که یک توپچی ویتکنگ ، شایدبه‌تنهایی از بام خانه‌یی در حومه سایگون ،آن راپرتاب کرده است ،به هواپیما اصابت کرده‌است .

بلند گوها ،نعره می زنند که‌منع‌رفت و آمد،اکنونی بیست و چهارساعته‌است. آنگاه ،پس‌از سرودملی نطق‌ژنرال«مین» رابخش می‌کنند که‌درعرض روز ،بیست باردیگر آن را خواهیم شنید.

این موج کلمات،بی گمان ، درنیرو هایی که پیرامون پایتخت همچنان‌بیداد می‌کند اندك اثری نمی گذارد از هر بخش حومه ،تودەیی از دودسیاه وشعله های یک حریق یاصدای خفه غرش توپ‌برمی‌خیزد.

خیابان ها تهی‌است ، اما چند زن ، با ترس ولرز ، ازخانه ها بیرون می‌آیند ، به‌امید آنکه مغازه گشوده‌یی پیدا کنند . کودکانی چند ،درپیاده‌رو زیر نگاه‌سربازان وپلیس مجهز به مسلسل های سبک ، ساکت و آرام ، تیله‌بازی یا اکردوکربازی می‌کنند .

جوانانی مهیب ، غرق اسلحه

تنها اتومبیل هایی که حرکت میکنند، پرچم های‌ملی‌شان‌رابرافراشته‌اند آمبولانس هامی‌آیند ومی‌روند، و زخمیان شب را به بیمارستان حمل می‌کنند زخمیان «تان ــ سون‌نوت» یا زخمیان «چولون» ، محله چینی را .

آنگاه ، جوانان مهیب سیاه‌پوشی که نمی‌دانیم ازکجاخارج شده‌اند ، ظاهرمی‌شوند ظاهر ولگردهای خرد سال را دارند وبه بی‌قیدی ،با تفنگ های کوتاه ،

امریکایی‌شان بازی می‌کنند...آن‌هاسپاهیان غیرلشکری‌اند که مامور برقرار سازی و نگهداری نظم شده‌اند : پسرانی پانزده تا هیجده ساله به همان اندازه هیجان زده و به همان اندازه مخوف که «رضاکاران» «بنلادش» در چند سال پیش ...

همه جا ، آتشبار های ۱۰۵ ویت‌نامی جنوبی همچنان می‌غرند و به آتشبار های ۱۳۰ نیرو های مسلح آزادی بخش خلق پاسخ می‌دهند ، از حول و حوش «بین هوآ» که دیروز ، درآنجا ، آخرین «گردش» خود را در خارج از پایتخت، کردم ، جنگی دیوانه‌وار و خشمگینانه درگیر است .

آخرین امریکاییان پرواز می کنند

برغم مقررات منع عبور و مرور ، روزنامه نگاران به خطر گشت وگذار تن می‌سپارند .

این‌چنین است که من ، در برابرسفارت امریکا، چند صحنه بی‌شکوه به چشم‌می‌بینم ــ آخرین امریکاییان که با پیامی رادیویی ، خبردار شده‌اند با بارو بندشان کاملا از نفس افتاده ازگرد رامی‌رسند و در اتوبوس هایی که آن هارا بسوی نقاط تجمع گوناگون درپایتخت می‌برد ، ازدحام می‌کنند . ازاین نقاط تجمع ، هلیکوپتر ها، آن‌ها را به کشتی های هواپیمابر ناوگان هفتم که در جایی در وسط دریا، مستقراست می‌برد .

امریکای بزرگ دارد می‌زند به چاك !

فوتبال جام تخت‌جمشید

برق همه چیز را دگرگون کرد؟

پرسپولیس درمقابل «هما»توقف نمود، خبیری مدافع‌راست«هما» برای دفاع توپ با فتاحی درگیر شده

دیروز همه‌جا خبرهایی‌بود . در شیراز ملوانان به سدست سختی تن دردادند . آنها که نه ، حتی برفی‌های فاتح،چنین پیش‌بینی میکردند . درتهران ، تیم آبادانی بیشترین گل‌راوارد دروازه‌ی راه‌آهن کرد ، این اولین دیدار راه‌آهن درخانه‌ی اختصاصی‌اش بود و بدترین نتیجه‌ای‌که‌دراین فصل‌میگرفت. طول دو روز گذشته ۲۱ گل زده شد. این ازبهترین‌روزهای جام هم بود ، که شهرستانیها نقش اساسی و سهم مهم در آن داشتند ، برای برق شیراز که تیم دوم جدول را مغلوب خود کرده است، افتخاربیشتر از صنعت نفت‌است. گرچه این یکی در خانه‌ی خود و آن یکی در شهر غربت به این شگفتی پرداخته‌اند .

در روز بیست و سوم وضع جدول بهم ریخت ، اگر دراول و آخر جدول هیچ‌چیز تغییر نکرد، در همه‌ی مکانهای‌دیگر دگرگونی بسیار بود. ملوانان که آن هفته خود را درسایه‌ی پیش‌آهنگ قرار داده بودند ، دوباره به جای پیشین سقوط کردند ! این بدلیل پیروزی‌تاج و پاس بر حریفان ومساوی هما با پرسپولیس بود . این هر چهار حریف‌در روزبیست‌و دوم در یک خانه همسایه و همنشین بودند . از این چهار همتا ، تاج دوباره به مکان‌دوم آمد و با پاس ، همچنان‌تعقیب کننده‌ی پیش‌آهنگ باقی ماندند، اما اگر بازهم برای پیش‌آهنگ رقیب یا مدعی بشناسیم ، هما باید باشد که با دو بازی‌کمتر (با برق شیراز و آرارات) ۲۷ امتیاز در صندوق دارد. اینها که هم زور با پیش‌آهنگ روز بیست و سوم را سپری‌کردند، درحالی‌به آرزوی‌خودمیرسند، که حریفان آینده ، پرسپولیس را بیازارند و خود بتوانند از همه‌ی موانع بخوبی پرواز کنند و این بی‌معجزه و نه یکی‌دوتا ، میسر نیست .

برای دارایی هم روز خوبی بود. اینان بدون حضور قلیچخانی ، شاممهره‌ی خوداز تیم اهوازی پذیرایی میکردندو با تنها گل خود وضع خود را در جدول ، در همانجا که بودند حفظ کردند . درعوض ملوانان که چهارسکو بالاتر ایستاده بودند ، در این هفته همسایه‌ی دارایی شدند . حالا یک حرکت دیگرازسوی‌دارایی و یک اشتباه از جانب‌ملوانان کافی است که تیم تهرانی را روی شانه‌های تیم شمالی قرار دهد ، همین پنجشنبه وقتی که سپاهان و ملوان با دارایی و بانک‌ملی روبرو میشوند ، باید منتظر این‌حادثه بود .

بدترین روز آرارات

بدترین روز را آرارات ، راه‌آهن و تراکتورسازی گذرانیدند . این هرسه که به‌شدت تهدید بسقوط میشوند و پای لرزان ، در لبه‌ی‌پرتگاه ایستاده‌اند ، بی‌هیچ امتیاز این هفته را گذرانیدند . از همه بدتر وضع تیم تبریزی است که تنها و یکه ، در ته جدول افتاده است و شکستی درنزد همشهریها وتماشاگران خودی از ابومسلم پذیرفت ، چون کوهی بود که برسرش خراب شده باشد . حالا نزدیکترین رقیب تیم‌تبریزی «نیرو»ی‌اهواز است که‌در حال‌حاضرسه‌امتیاز بیشتر ذخیره‌داردو این‌باتوجه به روزهای آینده که‌اهوازیها اغلب در شهر خودبازی دارند و تبریزیها بسفرمیروند،چندان طالع روشنی برای تیم تبریزی نخواهد بود .

شادی پاس

با اینحال صنعت نفت هنوز هم کمبودهایی داشت و بانک ملی یکپارچه اسیر نبود. حتی اگرراه‌آهن‌مهاجم‌بینی‌تیزهوش‌تر و کاربرتر داشت هرگز چنین اتفاقی نمی‌افتاد . اما نفتی ها تنها در خط حمله نبود که زهردار بودند ، در خط دفاع نیز کم اشتباهتر از همیشه بودند و مصمم‌تر از بانکی‌ها توپ را میزدند .

در این هفته ، همشهریها (سپاهان و ذوب‌آهن) ، هردو مغلوب حریفان پایتخت نشین خودشدند. برای سپاهان‌غرور این بود که در خانه‌ی پاس مغلوب تنها گل صادقی شد ، اما همشهری دیگر ، در شهر خود از تاج شکست خورد. آنانکه بر هردو بازی نظر میدهند ، پاس را شایسته‌ی گل‌های بیشتر هم میدانند . اما برای پاس ، تیمی که‌هفته‌هابود دربند اسارت«مساوی‌ها»،زندگی میکرد ، این پیروزی و این‌گل تاحدی خوشبینی‌های تازه بوجود آورده است . بویژه آنکه صادقی مهاجم این تیم ، دو هفته است که گل میزند و باز بسر شوق آمده است .

تاج که با بی‌میلی به‌صوب اصفهان عزیمت کرده بود ، در آنجا هم بی‌علاقه به‌نتیجه‌ی‌بهتر درمقابل ذوب‌آهن حاضر شدو درحالیکه تیم اصفهانی، خود یکی از روزهای بد را می‌گذرانید ، تنها گل مژدهی ، سبب پیروزی‌تاج شد . این پیروزیها اگر تکرار شود، تاج را به مقام دوم خواهدرسانید. جایی که سال پیش از آن سرخپوشها بود .

کمك داور كتك خورد

در این هفته بازیها بی‌جنجال پایان نگرفت، در تبریز، کمک داور بی‌اراده ، پرچمی را که بالابرده بود ، بی‌جهت پائین آورد و همین موقع بود که‌گل ابومسلم زده شد . گویا پای پرتاب کننده (میثاقیان) کمی بداخل زمین آمده بود . این اشتباه که در بسیاری اوقات، تاثیری در بازی و سرنوشت ندارد، پریروز جنجالی سخت در تبریز بوجود آورد و یک مدافع از خودبیخود را چنان کرده بود که‌پس‌از پایان‌مسابقه به سراغ کمک داور رفت و او را بباد کتک گرفت .

در تهران ، آرارات‌ها چنین کردند ، امابه‌عکس تبریز،اینجا نه داور گناه داشت ، نه کمک داور. اما در هردو دیداریک چیز مشترک بود. تیم تبریزی و تیم ارمنی‌ها ، هردو با این شکست وضع خودرامتزلزل‌تر از پیش میدیدندوتحمل‌پیروزی حریفان خود را نداشتند و این همان هیجان و حساسیت است که باید کمیته داوران‌و فدراسیون فوتبال و کمیته برگزاری جام را به‌هوش‌دارد که بهترین داوران خود را به این دیدارها گسیل دارند و ناظرانی بی‌نظر را بسر این مسابقات بگمارند .

برای آنکه‌در اینگونه‌مسابقات اتفاقی پیش نیاید ، حتی باید وخامت سرنوشت بدی را که انتظار اینگونه تیمهای بدفلق و بدخو را میکشد به‌آنان‌یادآور شد و حتی اگر لازم باشد طی بخشنامه‌ای شکل تنبیهائی را که لازم است تعیین کرد ، اینکه یک بازیکن ، یا یک تماشاگر هرطور که میخواهد عمل کند و حرمت داور را بهر شکل‌که میتواند از بین ببرد کاردرستی نیست . داور حتی‌اگرکمپیوتر هم باشد ، باز یک انسان‌است و جایزالخطا و صحیح نیست که گناه همه‌ی اشتباهات یک تیم را به گردن او بیندازیم .

قاطع بودن

دیروز دیدیم که آرارات‌وقتی ۲ گل خورد، خشونتی را که خود شروع کرده بود، تشدید کرد و داور در این احوال بود که یک حرکت خطرناک مهاجم آراراتی را با سوت متوقف کرد، درحالیکه شوت قیچی‌وار آراراتی با صورت مدافع بانکی برگشته‌بودو هیچ شانسی برای گل آرارات‌نبود.

در تبریز هم ، هیچ بازیکن تبریزی پیش آمدن پای پرتاب کننده‌ای ابومسلم را ندید و مدافعان‌تسلیم یک‌سری‌اشتباهات خودی و شگرد همیشگی ابومسلم شدندو این نمی‌تواند دلیل دخالت عمده‌ی قضاوت بد کمک داور در این شکست باشد .

آنچه باقی میماند اینکه در روزبیست‌ودوم، کمک‌داوران، تقصیرکاران بزرگ قضاوت‌ها

بقیه در صفحه ۱۰۹

دانائی‌فردبهترین‌مهاجم پاسی‌ها بود. تابش مدافع راست‌سپاهان میکوشد تا او را متوقف سازد .

نتایج بازیها

پاس ۱ ـ سپاهان صفر

پنجشنبه ۱ آبان ۱۳۵٤ ، ورزشگاه امجدیه (جام سوم تخت جمشید ، بازیهای برگشت) . پاس ۱ (محمد صادقی دقیقه ۸۵) ـ سپاهان صفر ، نتیجه بازی رفت ۰ـ۱ بسود پاس ، داوری متوسط ارشد برازنده ، کمک داوران محمود خوشخوان و علیرضا امامی ، تماشاگر بیش از ۱۵ هزار تن ، زمین چمن ، هوا خوب .

ارزش بازی ★★★

پرسپولیس ۱ ـ هما ۱

امجدیه ـ پنجشنبه یکم آبانماه ۱۳۵٤ (جام تخت جمشید سوم ـ دیدار برگشت) پرسپولیس ۱ (دقیقه ٦۳ ، صفر ایرانپاک) ـ هما ۱ (دقیقه ۷۱ ، ناصر نورایی) ـ نتیجه دیدار رفت (۰ـ۰)

داوری بسیار خوب جعفرنامدار ـ کمک داوران : مصطفی ممیز و هروس باغومیان ـ هوا خوب ، زمین رنگ پریده ، تماشاگر حدود ۳۰ هزار تن .

ارزش بازی ★★★

ذوب‌آهن صفر ـ تاج ۱

ورزشگاه باغ‌همایون ـ پنجشنبه یکم آبانماه ۱۳۵٤ (جام تخت جمشید سوم ـ دیدار برگشت) ـ ذوب‌آهن صفر ـ تاج ۱ (دقیقه ٤۰ ، مسعود مژدهی)

داوری خوب منوچهر نظری ، کمکها : رضاغیاثی و کمال سراجیان . هوا خوب، زمین نیمه‌چمن ،تماشاگر حدود ٦ هزار تن . فروش بلیت ۵۵۸۰۰ تومان .

ارزش بازی ★★

تراکتورسازی۱ـ ابومسلم۲

پنجشنبه اول آبان ماه ۱۳۵٤ ، استادیوم‌باغ‌شمال تبریز(جام تخت جمشید ـ دیدارهای برگشت دورسوم) تراکتورسازی ۱ (دقیقه ٤۵ توسط ناصر میرزائی از روی نقطه پنالتی) ابومسلم ۲ (گلها دقایق ۲ رضاجاهدی و ۷٦ ابوالفضل صفوی) . داوری عباس مقدس‌زاده با کمک بهرام رضوی و محمد اطهری ، تماشاگر حدوده هزار نفر ، درآمد ۳۵ هزار تومان ، بازیکنان اخطاری حسین نورمحمدزاده و مجید سوزنده از تراکتورسازی.

آرارات ۱ ـ بانك ملی ۲

امجدیه ـ جمعه دوم آبان ماه ۱۳۵٤ (جام تخت جمشید سوم ـ دیداربرگشت) آرارات ۱ (زاون‌عنبرچیان، دقیقه ۱) ـ بانک ملی ۲ (عباس جواهری ، دقیقه ۵۸ ـ عباس رجبیه‌فرد ، دقیقه ۵۹) ـ نتیجه دیدار رفت (۱ـ۱) داوری خوب داود حیدری ، کمک داوران : نجاران و حسن‌زاده ـ هوا خوب و آفتابی ، زمین رنگ‌پریده و زرد، تماشاگر حدود ۱۰ هزار تن .

ارزش بازی ★★

دارائی ۱ ـ نیرو صفر

جمعه ۲ آبان ۱۳۵٤ ، ورزشگاه امجدیه (جام سوم تخت‌جمشید، بازیهای برگشت) . دارائی ۱ (شاهرخ اصلانی دقیقه ۷۵) ـ نیرو صفر ، نتیجه بازی رفت ۱ـ۲ بسود نیرو ، داوری خوب بهمن بهلولی ، کمک داوران علیرضا امامی از کرمانشاه و اصغر صدرالاشراف ، تماشاگر حدود هفت هزار نفر ، زمین خوب ، هوا اندکی سرد .

ارزش بازی ★★

برق شیراز ۳ ـ ملوان ۱

ورزشگاه تاجگذاری شیراز ـ جمعه ۲ آبان ماه ۱۳۵٤ (جام تخت جمشید سوم ـ دیدار برگشت) ، برق شیراز ۳ (منوچهر ثاوران ، مدافع ملوان ، برای برق، دقیقه ۳۹ ـ رسول درمشوریان، دقایق٦٤ و ۷۸) ـ ملوان ۱ (غفور جهانی ، دقیقه ۸۸) ـ نتیجه دیدار رفت (۱ـ۵) بسود ملوان بندر پهلوی .

داوری متوسط رضا حیدری ـ کمک داورها : رضا صاحب‌جمعی و اکبر حق‌بین ، زمین خوب ، هوا ملایم ، تماشاگر حدود ۱۸ هزار تن . درآمد ۳۹۵۰۰ تومان .

ارزش بازی ★★★

صنعت‌نفت ۵ ـ راه‌آهن ۱

جمعه ۲ آبان ۱۳۵٤ ، استادیوم راه‌آهن (فوتبال جام تخت جمشید دیدارهای برگشت) ، صنعت نفت ۵ (دقایق ٤۰ ، ٦۱و ۷۵ ناصر شاملی، دقیقه ۹ نظام‌آزادی و دقیقه ۷۵ بزمه)، راه‌آهن۱ (دقیقه ۸۰ محمودساتری) داوری خوب محمد صالحی با کمک دزفولی و زاهدی ، تماشاگر حدود یکهزار تن ، زمین چمن هوا خوب ، بازیکن اخطاری قاسمپور (صنعت نفت) .

ارزش بازی ★★

ازفردا صبح برنامه سینماهای

سهیلا ـ پلازا ـ ری

مراد ـ ناهید ـ داریوش

خجسته میلاد همایونی

وسالگرد فرخنده تاجگذاری رابه پیشگاه

شاهنشاه آریامهر

و

علیاحضرت شهبانوی نیکوکار

وملت قهرمان ایران تبریک میگوید.

شرکت فلزآور

نماینده فروش محصولات ماشین سازی تبریز

نخستین نمایشگاه بین المللی

کشاورزی ومواد غذائی

از

۹-۱۵ آبانماه ۱۳۵۴ درمحل

دائمی نمایشگاهها تشکیل میگردد

بدینوسیله ازکلیه صاحبان صنایع، بازرگانان ، متخصصان ، کشاورزان وعموم مردم ایران دعوت میشود تا ازاین نمایشگاه بزرگ دیدار نمایند و با پدیده‌های نوین وتکنیکهاوماشین‌آلات‌مدرن کشاورزی وتولید مواد غذائی ایران و۱۲ کشور صنعتی جهان آشناشوند .

وزارت بازرگانی

شرکت سهامی نمایشگاههای بین المللی ایران

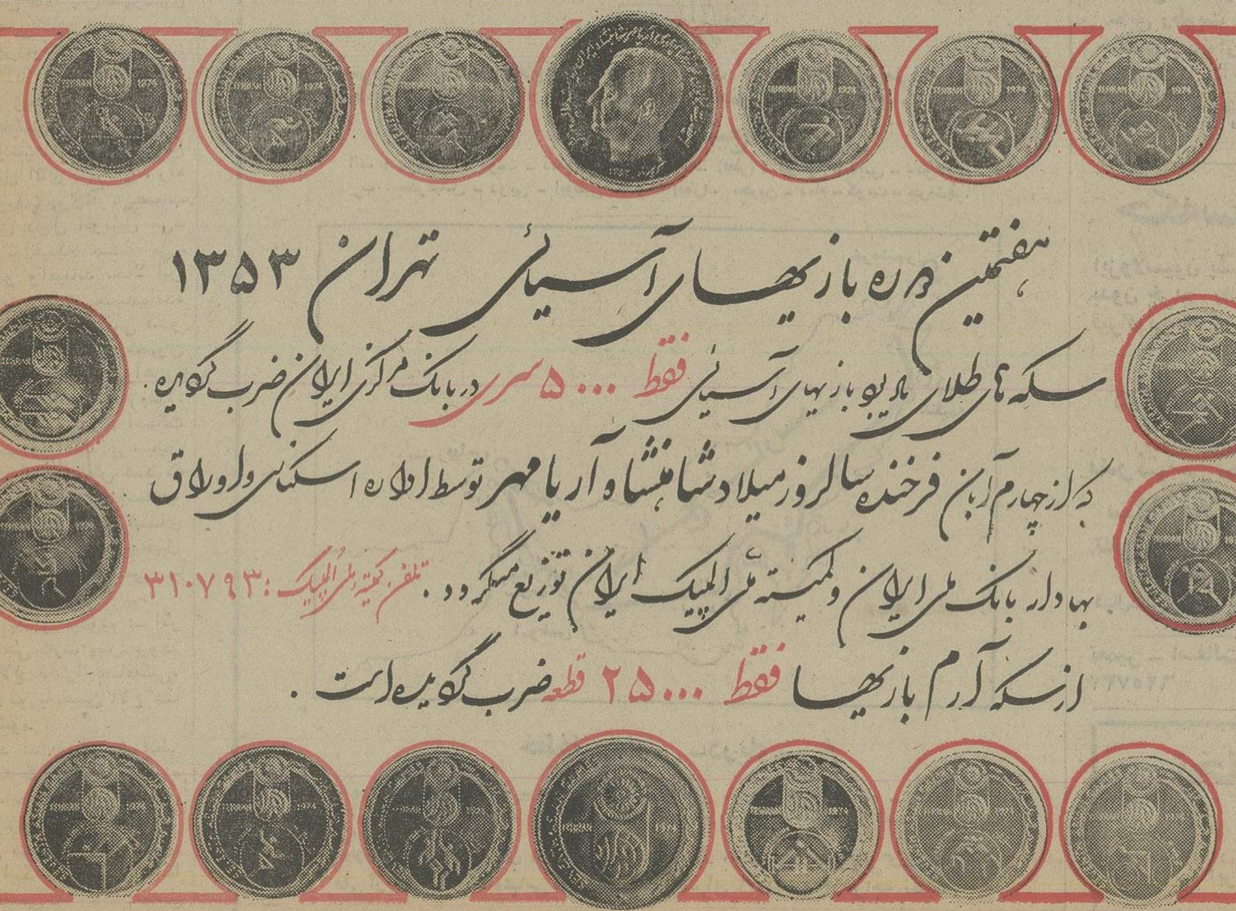

هفتمین دوره بازیهای آسیایی تهران ۱۳۵۳

سکه‌های طلای یادبود بازیهای آسیایی فقط ۵۰۰۰ سری در بانک مرکزی ایران ضرب گردید.

که از چهارم آبان فرخنده سالروز میلاد شاهنشاه آریامهر توسط ادارات اسکناس و اوراق بهادار بانک ملی ایران و کمیته ملی المپیک ایران توزیع میگردد . تلفن کمیته ملی المپیک: ۳۱۰۷۹۳

از سکه آرام بازیها فقط ۲۵۰۰۰ قطعه ضرب گردیده است .

مشهد ـ دکتر حسین خسروانی

حرمت پزشکان را نگاه دارید

پزشکی علم است نه کسب

درشماره مورخه ۲۰ مهرماه روزنامه محترم اطلاعات شرحی بقلم اش تحت عنوان «پزشکان متخلف را از طبابت محروم کنید» خواندم . من نمیدانم نویسنده این سطور درچه حد از درجه‌علمی است ودارای چه شغل و حرفه‌ایست . نویسنده نوشته بودبعضی ازپزشکان از خدابی‌خبر بیشتر از نرخ سازمان تامین خدمات‌درمانی از بیماران پول دریافت میدارند و توضیح داده بودکه اگرپزشکی اینکارراکرد اورا ازطبابت محروم کنید همانطور که اگر کاسبی گران فروشی کرداز کسب محروم میشود .

ویکی هم میگوید پزشکان را از طبابت بخاطر دریافت‌ویزیت گران محروم کنید .

در تاریخ پزشکی آمده است که در گذشته اطباء در اجتماع از حرمت واحترام خاصی برخوردار بودند و در زمان های‌گذشته در مجالس رسمی جایشان در کنار سلاطین و پادشاهان قرار داشت و مردم و اجتماع با دیده احترام به‌این طبقه از اجتماع نگاه می‌کردند ـ در فرانسه دانشکده طب معروف بودکه متعلق به شاهزادگان است و اشخاصی که به شغل طبابت می‌پرداختند همگی متعلق‌به خانواده های‌محترم بودند. حالابعکس اطبا را بحدی پائین آورده‌اند که میگویند همانطور که یک نفر کاسب و یا فروشنده تره‌بار راجریمه میکنند پزشک هم کاسب است وباید اورا جریمه کرد .

بعقیده من‌برای کارپزشکی نمیتوان نرخی تعیین کرد وپزشکان هم برای کسب درآمد بیشتر این حرفه را انتخاب نکرده‌اند چون اگر قصد کاسبی داشتند راههای بیشتری برای کسب درآمد غیراز پزشکی وجوددارد . اکثرپزشکان مردمان خدمتگزار جامعه هستند وشب وروزشان را وقف اجتماع کرده‌اند بخاطر سوگندی که خورده‌اند نه پول اگر به‌آنهابی‌حرمتی کنید نتیجه‌اش این خواهد شدکه‌در آینده کمترکسی حرفه مقدس پزشکی را انتخاب کند . و راهی راخواهد رفت‌که‌سهلتر و آسانتر پول‌دار شود درخاتمه باید بگویم آن‌دسته از پزشکان که باسازمان تامین خدمات درمانی قرارداد دارند بی‌شک دیناری از نرخ سازمان اضافه ویزیت دریافت نخواهند کرد و آنهایی‌که قرارداد ندارند و یقینا خیلی کم‌هستند ویزیتی متعادل برای خود انتخاب کرده‌اند و باید برای استحضار این نویسنده یادآور شوم خوشبختانه ما پزشکان چند سالی‌است که سازمانی بنام سازمان نظام پزشکی داریم که ناظر بر اعمال کلیه پزشکان و دندان پزشکان کشور می‌باشد واگر خدای نخواسته تخلفی از پزشکی سرزد قانون نظام پزشکی تصمیم مقتضی برای‌او خواهد گرفت.

هادی خرسندی

الاغیزه !

در روزپنجشنبه اول‌آبان ماه، درساعت ۹صبح بوقت شمیران ، یکی از همشهریان خوش حساب، بالاخره‌موفق شده‌شهردار ناحیه ۱۰ را ملاقات کند .

این ملاقات تاریخی ، درپله های‌شهرداری شمیران‌صورت گرفته .

همشهری خوش حساب که چشم رئیس دفترشهردار ناحیه ۱۰ را دور دیده بود، موقعیت را برای گرفتن‌دامن شهردار ناحیه ، مغتنم می‌شمارد ، در پیچ پله ها ، خودش را قایم می کند و همینکه طرف از پله ها می‌پیچد پائین، همشهری‌خوش حساب می‌پرد جلو و با دستپاچگی و ذوق زدگی، میگوید :

ـ سلام‌عرض میکنم‌قربان. خوشبختانه ، شهردار ناحیه شمیران سلام او را جواب نمی دهد وورویش‌را می کند بطرف دیگر و همینطور که با همراهانش صحبت می کند، ازشهرداری خارج و سوار اتومبیل می شود . همشهری خوش حساب مثل کانگورو های استرالیائی ، با سه تاجست خودش را به کنار اتومبیل ایشان میرساند و مثل بلیط فروش های سرچهارراه ، گردنش را کج می‌کند و با چشمان پرانتظار ، شهردار ناحیه را نگاه می کند . بالاخره ایشان ، دلشان برحم می آید ، شیشه را می کشند پائین و می گویند : «چکار داری ؟»

همشهری خوش حساب ،آب دهانش رابا عجله‌قورت می دهد و از ترس اینکه اتومبیل جناب شهردار، راه نیفتد ، خیلی فشرده وتندتند به عرضشان می رساند که:

ـ قربان .بنده جواز ساختمانی دارم و دارم در نیاوران در داخل محدوده شهر تهران ـ برای خودم خانه میسازم. اما این‌خیابان «مریم» که تادم زمین مامی آید ، اصلاقابل‌عبور و مرور نیست . بنابراین ، کامیون ها، مصالح‌را سرخیابان‌خالی می کنند و میروند . بنده‌هم دو تا الاغ استخدام کرده‌ام که سه چهار روز توی‌سر خودم و الاغ ها میزنم تا باریک‌کامیون‌را ببرم‌سرزمین. اگرشما این‌خیابان «مال‌رو» را درست کنید که کامیون توی آن برود ، بنده هم مجبور نیستم در این عصر و زمانه که دورافتاده‌ترین دهات ما، کارشان مکانیزه شده،مصالح را درداخل محدوده‌دویست سیصد متر با الاغ ببرم .

آقای شهردار ناحیه ۱۰، به این همشهری خوش حساب میگویند :

ـ خودتان خیابان را درست کنید .

همشهری خوش حساب، با تعجب میپرسد :

ـ یعنی با خرج خودم درستش کنم؟ پس شهرداری چه نقشی دارد ؟

شهردار شمیران میگوید:

ـ آقا ، ما گرفتاری‌مان اینقدر زیاد است که به این کار ها نمی‌رسیم.

خوشبختانه در این موقع اتومبیل آقای شهردار ، راه میفتد .همشهری‌خوش‌حساب مقداری دنبال اتومبیل می‌دود تا اینکه خسته می‌شود و وامیماند .حالا این همشهری خوش حساب‌آمده از من چاره‌جوئی می کندو می گوید چطوری کامیون کامیون مصالح و تیرآهن‌را بار دوتا الاغ کنم ببرم بالا؟ ما که از شهرداری اسفالت نمی خواهیم، فقط این‌حیاط را یک کمی صافش کنند که همه بتوانند از آن استفاده کنند . مگر گرفتاری های شهرداری ناحیه، از چه‌قبیل است که به درد ما نمی رسد ؟

من به او میگویم :ـ اگر میخواهی کارت پیش برود. باید الاغ ها را اضافه‌کنی، مشکل تو با همین الاغ ها حل‌میشود .

میگوید :ـ در این شرایطی که همه کار های ما مکانیزه شده ، با الاغ کار کردن ، آبرو ریزی نیست ؟

می گویم :ـ نه، برعکس. برای اینکه‌معلوم‌میشود سابقا چه وضعی داشتیم ،بعضی جاها « الاغیزه» باقی بماند.

در شب شعر کاخ جوانان بمناسبت افتتاح «پارک شاهنشاهی ایران» قرائت گردید .

ابراهیم صهبا

پارک شاهانه

این‌گلستانی که شاداب ونشاط‌افزابود
چون بهشتی دلگشا در سرزمین‌ما بود

روح بخشد خاطر غمدیده افسرده را
کانچه را اسباب آسایش بود دارا بود

از برای نوجوان و پیر باغی دلرباست
وز برای کودکانش جمله بازیها بود

بس بتابد نور از هرسو برآن‌باغ وسیع
گوئیا پرتوفشان مهر جهان آرا بود

پیکر شاهنشهان تاجدار نامدار
رونق‌افزای چنین گلزار بی همتا بود

از گل و فواره و دریاچه وباغ‌وچمن
هر طرف الهام بخش شاعری شیدابود

این‌گلستان«پارک شاهنشاهی ایران»بود
زان، عظیم و با شکوه و خرم وزیبابود

جلوه افزای «خیابان‌بزرگ پهلوی»است
کاندران بیننده غرق عالم رویا بود

«افتتاح» آن بدست شاه وشهبانوی ما
خود نشان ازآنکه آنرا ارزشی‌والابود

نخل زیبای طلائی هدیه شاهانه‌ایست
کان ز «شهبانوی ایران» زینت‌آنجابود

تا «طبیعت» با «هنر» باشددرآن‌گلشن‌قرین
سربسر زان نخل، آثار هنر پیدا بود

اینهمه از پرتو شاه جهان آرای ماست
آنکه نامش افتخار مردم دنیا بود

وام نه به همه پزشکان

در چند روز پیش در روزنامه اطلاعات مقاله‌ای آقای دکتر پریور نوشته بودند که به پزشکان وام‌بدهید چون درآمد یک پزشک ماهیانه بالغ بر۸یا نه هزار تومان است.

در شهر خودمان پزشکانی هستند که در بعد از ظهر ها در مطب ۷۰ مریض ۳۰ تومانی ویزیت می‌کنند که میشود ۲۱۰۰ تومان اگر در هر ماه ۵ روز را بخاطرایام تعطیل کم‌کنید باز ۲۵ روز دیگر درآمد این پزشک میشود ۵۲۵۰۰ تومان درماه‌این فقط دریافتی آقای دکتر از مطب است والا دریافتی از بیمارستان بجای خود حق‌ویزیت در منزل بجای خود واگر روی هم رفته حداقل درآمد این پزشک را حساب کنید در ماه بالغ‌بر نزدیک یکصد هزار تومان میشود و حالا اگر یک مریض بی بضاعت به مطب همین آقای دکتر که شبی۲۱۰۰ تومان درآمد دارد مراجعه‌نماید فورابوسیله سکرتر آقای دکتر از مطب بیرون‌رانده‌می شود آنوقت چطوری آقای دکتر پریورپرای پزشکان تقاضای کمک می نماید .

مشهد امان‌الله‌قربانی

فرارمغزهاست‌یا مهاجرت

در شماره ۱۴۸۲۹ (پنجشنبه ۱۷مهر ماه) صفحه ۱۲ آقای دکتر محمد ستاری مقاله‌ای نوشته است بایک اشتباه بزرگ . آن اشتباه اینست که جناب دکترمهاجرت را با فرار مغز هایکسان دانسته است . مهاجرت، همانطور که‌خودایشان‌درمقاله‌شان توضیح داده‌اند، براثر عواملی است که ضرورا در مورد فرار مغز ها مصداق‌ندارد. از روستاء فیزیکدان اتمی، پزشک و استاد فلسفه وامثالهم به شهر مهاجرت نمی کند روستائی ساده بصورت کارگر غیر ماهر به شهر می آید که نانی درآورد .

ناظر

نامه‌های کوتاه

ساختمان ۵ طبقه در کوچه‌ای باریک

در دهه سوم مهر ماه در آن‌خریده شریفه اهالی محترم خیابان ده متری‌تهران پارس شکایت کرده بودند که شخصی در خیابان ده متری آپارتمان چهار طبقه‌ساخته است که کوچه‌راتاریک کرده است‌خواستم عرض کنم که تشریف بیاورند خیابان‌سی متری خیابان ناهید کوچه سه مترونیم درختشان یک عمارت پنج‌طبقه ساخته‌اند و جلو روشنایی تمام خانه های کوچک‌اطراف را کور کرده و از نعمت نور آفتاب و روشنائی محروم ساخته چرابرای این‌کوچه های تنگ پروانه ساختمان چهار پنج طبقه صادر مینمایند .

از طرف اهالی کوچه درخشان

بدون پیش‌قسط واگذار کند

در دولت آباد حدود ۵۰۰ دستگاه ساختمان ساخته شده که برای واگذاری آن پیش‌قسط میخواهند و برای ما مقدور نیست تقاضا داریم بدون دریافت پیش‌قسط بما که علاقمند هستیم واگذار کنند .

کاسکل اصلانی

کارمند بانک در یکساعت چه کند ؟

آیا یکساعت تعطیل برای کارمندان بانک یعنی از ۲ تا ۳ بعدازظهر به چه منظوری است برای استراحت ؟ برای‌صرف ناهار؟ و یا فقط برای رفت و برگشت به منزل البته ناگفته نماند که این برنامه خوبی‌ست ولی فقط برای اداراتی که ناهار خوری داشته باشند ولی کارمند بانک‌واقعا در این فرصت کم سرگردان است .

پیشنهاد میکنم که بانک ها فقط به آن عده معدودی از کارمندان که‌بایستی دریاجه بعد از ظهر حاضر شوند اجازه بدهند که بعدازساعت ۱بعدازظهر که‌بانک مشتری نمی‌پذیرد در صورتیکه کارمعوق نداشته باشند از بانک خارج شده و راس ساعت ۳ در بانک حاضرباشند و بااعصابی راحت‌تر شروع بکار کنند.

احمد مستشفی

نه‌تکذیب می‌کنند نه توضیح میدهند

در چند شماره‌پیش‌در روزنامه‌اطلاعات مطلبی راجع‌به ممنوعیت عبور وسائط‌نقلیه خودرو و نیز باری در بازار عباس‌آباد (خیابان خیام) در این صفحه درج‌گردید . لیکن از طرف مقامات مسئول هیچگونه تکذیب و یا توضیحی اعلام نشد که‌این خود نشانه احراز صحت آن بود. هم‌اکنون که چندهفته از چاپ آن مطلب می‌گذرد هنوز تصمیم قطعی راجع به جلوگیری‌ازعبور وسائط نقلیه در ساعات روز که رفت وآمد در این اوقات نسبتا بیشتر است ، گرفته نشده است.

اخیرا بعلت‌عدم‌کنترل مسئولین‌امورمربوطه اوایل بازار عباس‌آباد مانند یک خیابان پرازدحام شده است ، لذا پیشنهاد میدهم لااقل برای رفع هرج‌ومرج وسائط نقلیه در این منطقه خط سفیدی مانند خط وسط خیابانها کشیده تا دوطرفه بودن آن مشخص شود و نیز از چراغ های راهنمائی برای پیچها و انشعابها استفاده شود تا از خطر تصادف وحوادث دیگری که احتمال وقوع‌آن میرود پیشگیری گردد.

ح‌ـ‌ج

مردم ومسائل روز

همکاری خانواده ومدرسه برای جلوگیری ازانحراف جوانان

جواد جلالیان

مسئله چگونگی مرتبط ساختن فعالیت های فوق برنامه دانش آموزان با مدرسه ، موضوعی است که مقامات آموزشی توجه چندانی به آن ندارند و چنین بنظر میرسد که جنبه پرورش در «آموزش و پرورش» ، بطوری جدی بکار گرفته نمی شود !

فعالیت های فوق برنامه‌ای به معنای وسیع ، دربر گیرنده کلیه فعالیت هائی است که دانش‌آموز به محض خروج از کلاس درس ، با ان مواجه میشود . البته مسئولیت کنترل و هدایت قسمتی از این فعالیت ها که شامل زنگ تفریح‌وورزش می باشدمستقیما برعهده‌مدرسه است ولی دانش اموز ، مدتی را که خارج از کلاس درس میگذراند ، بیش‌از مدتی است که در کلاس درس سپری میکند و همین امر ، موضوع فعالیت فوق برنامه را بوجود می آورد .

اخیرا در مدارس ، ساعاتی از درس را بعنوان کلاس فوق برنامه اختصاص داده‌اند ولی عملا در غالب مدارس (بویژه در مناطقی که مدارس فاقد امکاناتی ازقبیل وسایل موسیقی ، نقاشی ، روزنامه نگاری ،تئاتر و غیره میباشند) ، این کلاس‌ها خودبخود تبدیل به‌کلاس «بیکاری» می شود و علاوه‌بر آن که وقت تدریس دروس دیگر را میگیرد ، براوقات فراغت دانش آموزان نیز میفزاید که غالبا این اوقات ، به دلیل نبودن امکانات و نیز دبیران متخصص ، به بطالت می گذرد .

مدرسه‌ای که به سرنوشت دانش آموزان خود ابراز علاقمندی میکند ، هیچگاه از بررسی و اقدام‌موثر برای اوقات آزاد و فراغت آنان غافل نمی شود و به همان اندازه که به وظیفه اصلی خود یعنی تدریس عمل میکند برای برنامه بیکاری آنان نیز اهمیت قائل میشود.

و در این راه ، باید بین مدرسه و خانواده محصل، رابطه نزدیکی برقرار باشد . مدارس میتوانند امکانات ضروری نظیر اتاق ، حیاط و وسایل تفریحات سالم را، عصرها که‌کلاس‌درس تعطیل میشود دراختیار موسسات تفریحی بگذارند و دراین راه‌اباخانواده ها اشتراک مساعی نزدیکی داشته باشند .

وظیفه اجتماعی و قانونی اولیای مدرسه ، ایجاب میکند که با مسئولین و دست اندرکاران امور اجتماعی و تفریحی در جامعه ، برای یاری کردن و اجرای طرحی جامع که پاسخگوی نیاز تمام جوانان و نوجوانان باشد، همکاری کنند .

بطور قطع موسسات و سازمان های‌دیگر که علاقه وافر به مسائل امور جوانان دارند از تشریک مساعی در این زمینه خودداری نخواهند کرد و حتی از والدین دانش آموزان میتوان بنحوی استفاده کرد . و وسائلی آماده ساخت که دانش آموزان و جوانان محصل گردهم آیند و به ارزش و شخصیت و روحیه و طرز فکر یکدیگر بیشتر آشنا شوند .

بی‌شک همین آشنائی ها ، بعد ها ، یعنی زمانی که دوره درس و مدرسه تمام می شود میتواند مبنائی برای همکاری ها و همفکری های وسیعی شود . برای رسیدن به این هدف ، اجرای یک برنامه گسترده و همه‌جانبه فعالیت های خارج از کلاس درس ، ضروری بنظر میرسد ، زیرا در حین چنین فعالیت هائی میتوان از راه غیرمستقیم دانش آموزان را به مبانی اخلاقی‌مومن و معتقد ساخت واصول ضوابط صحیح زندگی اجتماعی را به آنها آموخت و برخلاف آموزش های مستقیم ، نتایج درخشانی هم از آن گرفت .

هرچه درباره برنامه های فوق برنامه مدارس ، دقت و توجه بیشتری مبذول شود ، از ابتلاء جوانان به انحراف های گوناگون (ازجمله اعتیاد) بیشتر جلوگیری خواهد شد و به عقیده من یکی از راههای اصلی و قاطع جلوگیری از شیوع فساد و اعتیاد در جوانان ، در بهره‌گیری صحیح از وقت آنهاست در قالب برنامه های فوق برنامه و با نظارت مستقیم خانواده و مدرسه .

نیازمندیهای اطلاعات تلفنی آگهی قبول میکند

۳۱۱۲۲۴-۳۱۱۲۲۵
۳۱۱۲۲۹-۳۱۱۲۳۰

تزئینات ودکوراسیون
کاغذدیواری آلمانی موکت مخملی ونمدی
پلاستر
(باشرایط دلخواه شما)
نمایشگاه مرکزی: چهارراه امیراکرم
۶۶۶۶۶۱،۶۶۶۶۶۵
۶۶۸۸۳۳-۶۶۸۸۳۲
شعبه‌گیشا ۶۳۲۹۱۴ / ۶۳۱۹۴۷
شعبه باغشاه ۶۶۰۷۷۲
نمایشگاه تجریش ۸۷۴۳۰۲
باروزی ۳ تومان
موکت کاغذ دیواری پرده‌کرکره
اف اف منزل‌تزئینات‌بیتا۵۲۶۶۲۳

سنجاقک
فقط باروزی ۲۵ ریال محل کار و منزل خودتان را با کاغذ دیواری و موکت تزئین فرمائید .
تلفن ۶۲۱۹۷۶
تزئینات ملکی
کاغذ دیواری متری ۲۰ ریال موکت متری ۲۰ تومان ودیگر تزئینات ۹۶۰۶۰۵ و ۹۵۸۹۸۸
شرکت ایران پالاگر
فروش و نصب انواع کاغذ دیواری ، موکت، پرده و پرده کرکره تلفنهای
۷۵۵۷۷۹ و ۷۵۷۳۶۹

پاکتان
انجام کلیه امورنظافتی نقاشی و دکوراسیون ساختمان ۸۳۸۱۷۲ و ۸۲۴۵۸۱
شرکت ایران پالاگر
نقاشی داخل ونمای ساختمان
۷۵۵۷۷۹ و ۷۵۷۳۶۹
آ ـ ۱۸۱۶۷
شرکت ایران پالاگر
نظافت کلیه قسمتهای‌ساختمان
۷۵۵۷۷۹ و ۷۵۷۳۶۹
آ ـ ۱۸۱۶۴

صادکو
فروش و نصب سقفهای کاذب
تلفنهای ۸۱ـ۷۶۱۲۸۰
آسفالتکاری
وتعمیرساختمان
۹۲۴۳۸۰
عایق وآسفالت
شمیران ـ قلهک ـ تلفن
۲۳۱۳۲۷
نگران نباشید
عایق رطوبت ایزوسیل جهت بام دیوار و پی ساختمان
تلفن ۳۰۱۳۰۱
چکه‌سقف
ایزولاسیون پشت بام بدون خرابی ،اسفالت و قیرگونی ۷۵۰۶۳۴
موبیتکس
مدرنترین نما برای ساختمان شما
تلفن ۴۵۳۹۴
کانال‌کشی ساختمان ۷۹۳۸۹۷
تعمیر ـ اسفالت‌ونقاشی
۶۲۵۷۳۲

تخلیه چاه
اداره دولتی متری ۱۰ تومان
۵۴۸۱۶۸
۱ـ۳۰ آ ـ ۱۷۸۷۵
تخلیه چاه و لوله‌بازکنی ارزانتر از همه جا
۸۵۹۶۴۸
تخلیه‌چاه
فوری تلفن ۹۲۴۳۸۰
تخلیه‌چاه
۵۳۴۴۲۲ و ۵۳۷۸۱۷
۵۳۸۳۲۷ متر مکعب
۲۰ تومان
لوله بازکنی
لوله‌بازکنی ولوله‌کشی مقدم ۹۲۵۳۷۴
لوله بازکنی فقط ۲۵ تومان فوری یکساعته ۷۶۵۲۴۴
لوله بازکنی یکساعته فوری تلفن ۹۲۴۳۸۰
دوله بازکنی ولوله‌کشی دروازه دولت ۸۲۷۴۰۸
لوله بازکنی لوله‌کشی روزولت ۴۷۱۴۳

لوله کشی گاز با تائید شرکت ملی گاز تلفن
۹۲۴۳۸۰
لوله‌کشی گاز منازل وتاسیسات
خدمات مهندسی گاز ۶۶۵۵۹۰
لوله‌کشی گاز پذیرفته میشود
۸۴۶۱۲۳ و ۸۴۶۵۲۸
گمشده
دفترچه آماده بخدمت اینجانب کریم مولاوردیخانی از کتاب‌فروشی رزیاگو تنبرگ اشتباهی برده شده است لطفا به همانجا مراجعت فرمایند .
آ ـ ۱۱۶۲۳
آگهیهای متفرقه
ویگن
سلطان جاز ایران
در مدت اقامت خود در وطن عزیز آماده پذیرش دعوت در جشن‌ها و میهمانی های شما میباشد نشانی دفتر اول صناعی پلاک ٤ تلفن ۸۳۷۷۳۱
ا ـ ۱۸۰۹۰۱
کرکره چوبی
میشلر MISCHLER
سرما، گرما و نور از کرکره چوبی میشلر عبور نمیکند
پارکت BW
نمایشگاه: شاهرضا کوچه قشونی
۸۲۹۳۹۰-۸۲۴۳۰۷
۸۲۴۸۷۰-۸۲۹۵۹۶
انواع قطعات پلاستیکی از ۱۰ گرم تا ۲۰ گرم سفارش‌پذیرفته میشود تلفن ۵۲۱۵۸۲
۱ـ۵ آ ـ ۱۸۰۶۱

تخلیه‌چاه‌فاضلاب
تخلیه چاه فاضلاب و توالت و سپتیک‌تانک وموسهنک وساختمان آنها و کانال کشی و حفر چاه با دستگاه موتوری
شرکت ایران شوشتر ۸۳۰۷۲۲ ـ ۸۲۹۵۵۶

کشتیرانی ملی آریا باطلاع میرساندکه با تقویت ناوگان بازرگانی ملی ایران در خطوط زیر آمادگی قبول دریافت سفارش برای حمل کالا های تجاری را دارد ـ

خط داخلی خلیج‌فارس
الف : خرمشهر ـ کویت ـ دمام ـ بحرین ـ (قطر) ـ (قطر) ـ ابوظبی ـ دوبی ـ بندرعباس .
ب : بندرعباس ـ دوبی ـ ابوظبی ـ دوحا (قطر) ـ بحرین ـ دمام ـ کویت ـ خرمشهر.

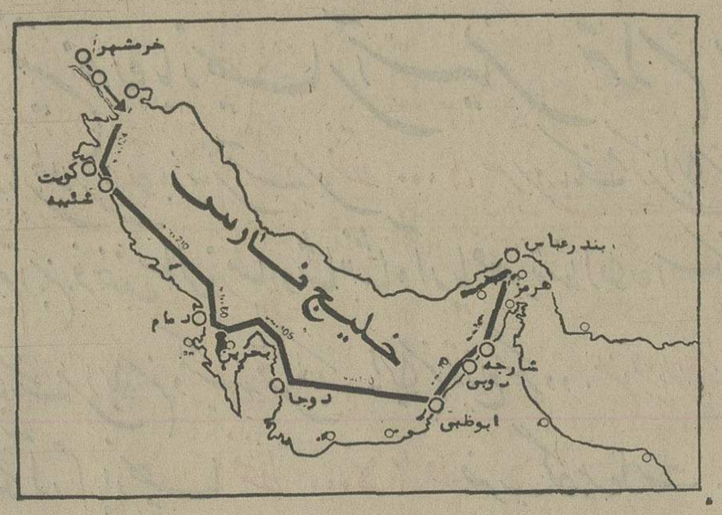

خط‌خلیج‌فارس ـ دریای‌سرخ
خرمشهر ـ کویت ـ دمام ـ بحرین ـ دوحا(قطر) ـ ابوظبی ـ دوبی ـ مسقط ـ عدن جیبوتی ـ بربرا (سومالی) ـ هدیده (یمن‌شمالی) بیرت سودان ـ جده ـ سودن (مصر) ـ عقبه (اردن) .
علاقمندان برای کسب اطلاع بیشتر میتوانند به قسمت بازرگانی کشتیرانی ملی آریا ـ خیابان‌شاه‌عباس شماره۱۲۰۷ ـ تلفنهای ۶ـ۸۳۳۰۶۱ مراجعه نمایند.

شهرداری همدان
آگهی
پیرو آگهی شماره ۱۴۸۵۲ـ۲ر۷ر۵۴ دراجرای ماده ۱ و ۱۶ و۱۷ قانون نوسازی و عمران‌شهری و سایر مقررات مربوطه و با توجه به‌تصویب‌نامه شماره ۲۶۷ـ۲۷ر۷ر۵۴ انجمن شهر و تائیدیه شماره ۱۳۳۸۵ـ ۲۸ر۷ر۵۴ مقام معظم‌استانداری همدان اجرای طرح زمین واقع در ضلع جنوبی خیابان عباس آباد با توجه بفهرست ارزیابی مربوطه مساحت آن ۲۴۶۷۸ر۵۰ متر مربع جهت طرح تاسیسات شهری (کاخ جوانان) باطلاع صاحبان اراضی و متولیان موقوفات و نمایندگان قانونی میرساند .
۱ـ فهرست ارزیابی مربوطه که مبلغ ۱۵۷۶۱۰۳۴ ریال غرامت وسیله هیئت ارزیاب تعیین گردیده در دائره نوسازی‌شهرداری الصاق‌شده‌وصاحبان املاك و اراضی طرح مزبور میتوانند با مراجعه‌به شهرداری از وضعیت ملك خود اطلاع حاصل نمایند .
۲ـ ضمنا فهرست ارزیابی مربوطه‌نیزجداگانه وسیله پست سفارشی بمالکین ابلاغ خواهدشد.
۳ـ شروع عملیات طرح‌بلافاصله‌پس ازانقضای مدت مقرر خواهدبود .
۴ـ چنانچه صاحبان املاك واقع در مسیرطرح و متولیان و موقوفات یا نمایندگان قانونی آنها بفهرست ارزیابی اعتراض داشته باشند بایستی اعتراض خود را کتبا با ذکر مشخصات و آدرس دقیق ظرف دو ماه از تاریخ انتشار این آگهی‌به دفتر شهرداری تسلیم و رسید دریافت دارند.
سرپرست شهرداری همدان ولی‌اله شیخ ابراهیمی

چهارم آبان ۱۲۹۸

روزی که ستاره اقبال ایران طلوع کرد

رضاخان فرمانده غیور وسرباز رشید ایران آن روز ها با سپاه خود درماموریت بود،روزهای پردلهره واضطرابی که همسر ارجمندش بانو تاج‌الملوك درانتظار فرزندی گرامی روزشماری میکرد .

روزچهارم آبان ۱۲۹۸ بود که مادر آثار تولدفرزند دلبند را همراه با دردی سخت احساس کرد. درآن زمان مدی تحصیلکرده درایران وجود نداشت ووضع حمل توسط قابله هائی که‌ازطریق تجربه و مشاهده فن مامائی راآموخته بودند انجام میگرفت . غیر ازیك مریضخانه که احمدیه نام‌داشت بیمارستان دیگری‌در تهران‌تاسیس نیافته بود. دراین بیمارستان نیز ابتدائی‌ترین وسائل درمان وجودنداشت.

بعدازظهر چهارم آبان زن قابله ،بدون آنکه خود بداند بانو تاج‌الملوك را کمك میکرد که‌وارث تاجو تخت کیانی را بدنیا آورد.

باپنهان شدن خورشید در پس کوه های مغرب ستاره اقبال ایران طلوع کرد وزن قابله تولدپسر زیبائی رابه‌مادرش‌مژده داد. اما بار دیگر دردی سخت‌وجانکاه آغاز شدو ادامه درد تا سحرگاه بیمار را فرسوده و خسته کرد. زن قابله ازاین درد نابهنگام درشگفت بود امابافقدان وسائل وعدم آگاهی از دست‌او کاری برنمی‌آمد . بالاخره با غروب ستاره‌های سحری وظاهر شدن روشنائی ملایم صبحگاهی دختری نیز پابه عرصه وجود گذاشت.

رضاخان میرپنج تازه‌از سرکوبی شورشیان گیلان و مازندران فراغت یافته وبرای تجدید خاطرات گذشته به آلاشت زادگاه خودرفته بود که تلگرافی بدستش رسید .وقتی فرمانده پرقدرت بریگاد قزاق تلگراف راخواند لبخند خوشحالی برلبانش نقش بست وبه‌سالار حشمت یکی‌ازافسران سپاهش که باوی بودگفت:

«سالار ، من از خداخواسته بودم‌پسری به من‌عنایت فرماید چون فرزند پسر نداشتم ، خداوند نه تنها آرزوی مرابرآورد وپسری بمن عطا کردبلکه دختری نیز مرحمت فرمود . من‌اسم پسرم راقبلا انتخاب کرده‌ام واو را محمدرضا مینامم .» سپس چند لحظه‌ای فکر کرد و گفت .

«اسم دخترم را نیز اشرف‌میگذارم».

بدین ترتیب کودکی که روزچهارم آبانماه ۱۲۹۸ درخانه کوچکی واقع در کوچه روغنی‌ها « خیابان جلیل آباد سابق» پشت بیمارستان احمدیه »بدنیا آمده بود نامگزاری شد. این کودك گرامی شش سال بعد طی مراسم باشکوهی هنگام تاجگذاری پدرش در تالار قصر گلستان به عنوان ولیعهد ایران انتخاب گردیدو بیست‌و دو سال بعد به‌عنوان شاهنشاه ایران در مجلس شورایملی به قرآن مجید سوگند یادکرد وگفت: « من خداوندقادر متعال راگواه گرفته وبکلام‌الله مجید و به آنچه نزد خدا محترم است قسم‌یادمیکنم که تمام هم خودرا مصروف استقلال ایران نموده‌و حدود مملکت و حقوق ملت رامحفوظ و محروس بدارم .قانون اساسی ومشروطیت رانگهبان وبر طبق آن وقوانین مقرره‌سلطنت نمایم ... »

از روزی‌که «محمدرضا » متولد شد نور سعادت و الطاف خداوندی برخانواده «پهلوی » درخشید. موقعیت رضاخان‌سردار رشید ایران در قشنون روز بروز بهتر و مستحکمتر میشد. ستاره درخشانی که در خانه او طلوع کرده‌بود همراه خویش‌موجی از برکت و سعادت بارمغان آورده بود.

طولی‌نکشید که رضاخان به مقام فرماندهی رسیدو درسوم حوت ۱۲۹۹ با کودتای نجات‌بخش خود مملکت را ازهرج و مرج وآشفتگی خلاص کرد . از آن‌پس وی سردار سپاه ایران‌شدوبه‌لقب سردار سپهی ملقب‌گردید.

سردار عالیقدر سپاه درسال ۱۳۰٤که سلطنت قاجاریه بر طبق تصمیم مجلس شورایملی منقرض شد دوران پرافتخار پادشاهی خودراشروع کرد. از آن پس مرحله تازه‌ای در زندگی این خانواده‌آغاز گردید.

ایام کودکی شاهنشاه مانند سایر اطفال زمان خود گذشت . شاهنشاه در کتاب «ماموریت برای وطنم» مینویسد: تنها چیزی‌که از دوران کودکی خود بیاد دارم منظره دلفریب سلسله کوه های‌مرتفع البرز است که همیشه بمن ذوق و الهام بخشیده است.

دیگر از خاطرات‌نخستین‌دوران کودکی من قیافه مردانه‌وقامت‌بلند پدر است که‌در آن‌هنگام وزیرجنك بودوهرروز در ساعت معین‌با درشکه بمحل‌کار خود میرفت و مراجعت میکرد .

اعلیحضرت رضاشاه کبیر در سال ۱۳۰٤ شمسی بموجب رای مجلس شورای ملی رسما به پادشاهی انتخاب شدند ودر همانموقع فرزند برومند خود« محمد رضا» رابولایتعهدی انتخاب فرمودند.

شاهنشاه از مراسم تاجگذاری اعلیحضرت رضاشاه کبیر وانتخاب خویش به ولایتعهدی بعنوان‌جالب‌ترین خاطره‌دوران طفولیت یاد می‌کنند ومی‌فرمایند ،مراسم مجلل‌وبی‌نظیر تاجگذاری در تالار قصر گلستان که با ابهت و عظمت خاصی‌انجام گرفت تاثیر شگرفی درخاطره ایشان داشته است.

پس‌از پایان مراسم تاجگذاری تحولی در زندگی داخلی «ولیعهد» بوجود آمد. ولیعهد که تاقبل از آنزمان بامادر وبرادران وخواهران خود زندگی میکردند بعد از تاجگذاری بدستور اعلیحضرت رضاشاه‌کبیر از سایر افراد خانواده جداشدند تا طبق نظر پدر تاجدارشان تحت تربیت خاصی که‌آنرا «تربیت مردانه » نام نهاده بودند قرار گیرند.

در همین زمان بود که نام ولیعهد در دبستان نظام ثبت شد. دانش آموزان این دبستان لباس نظامی میپوشیدند و برنامه درسی دشواری داشتندو طبعا ولیعهد نیزاز این برنامه مستثنی نبودند وبعلاوه برنامه دیگری در زندگی روزانه ایشان وجودداشت که آن‌هم فراگرفتن زبان فرانسه بود که یك بانوی فرانسوی باین منظور استخدام شده بود . شاهنشاه در کتاب «ماموریت برای وطنم» مینویسند :این بانو که من همواره خودرا رهین وی خواهم دانست زبان فرانسه را بمن آموختند که بافرا گرفتن این زبان دریچه‌ای برای مشاهده افکار باختری در برابر ذهن من گشوده گشت.

اعلیحضرت رضاشاه هر روز یکی‌دو ساعت از وقت خودرا باولیعهد میگذراندند تا هم از نزدیك از وضع تحصیلی ایشان باخبر شوندو هم ولیعهد را درجریان اوضاع

رضاشاه کبیرقبلا نام‌فرزندخودرا انتخاب کرده بودند

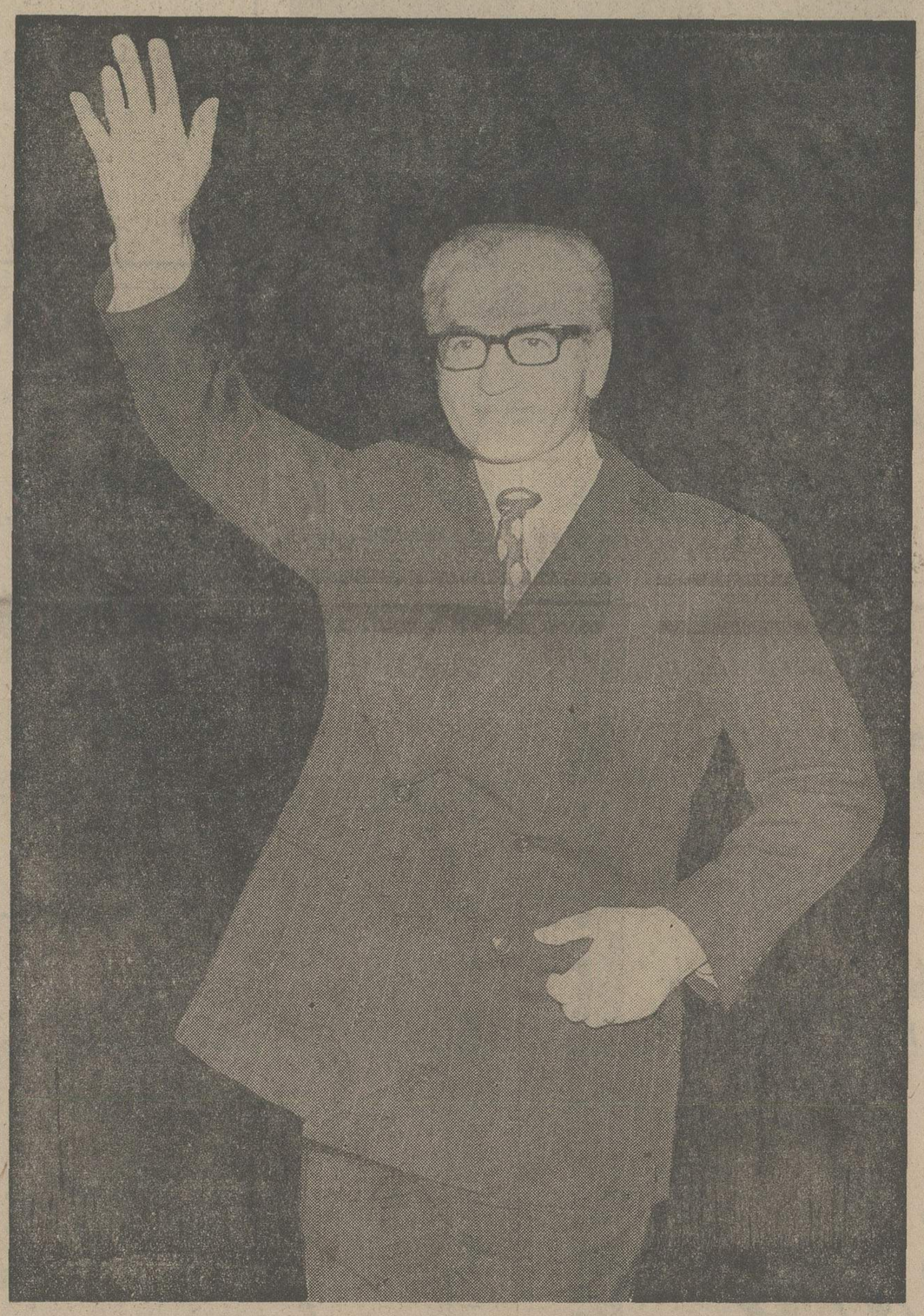

روز بگذارند . این برنامه بطور منظم تا زمانی که ولیعهد برای‌ادامه تحصیل بسویس عزیمت نکرده بودند ادامه داشت و نه‌تنها باعث‌شد که روابط پدری و فرزندی روز بروز مستحکمتر گرددوولیعهد برای‌پذیرفتن مسئولیتی که در آینده بعنوان پادشاه یك‌کشور بعهده میگیرند ، آمادگی‌بیشتری پیداکنند ،بلکه سجایای ذاتی و شخصیت بارز اعلیحضرت رضاشاه کبیر نیز برروی فرزند برومندش تاثیر نماید وهمین تاثیر است که شاهنشاه آریامهر در باره آن فرموده‌اند : «محیط دموکراسی و گاه‌غربی سویس در روحیات واخلاق من پس‌ازنفوذ معنوی پدرم ، بیش‌از همه تاثیر داشت. »

در اردیبهشت سال ۱۳۱۰ ولیعهد از دبستان نظام فارغ‌التحصیل شدند و ازآنجا که اعلیحضرت رضاشاه کبیر در نظرداشتند که ولیعهد خودرا بیشترواز نزدیك باصول ترقی و تعالیم دنیای غرب آشنا کنند و این اصول را درایران نیزبکار اندازند ، تصمیم گرفتند که ولیعهد را برای ادامه تحصیل بخارج اعزام دارند. سرانجام پس از مطالعات لازم کشور سویس برای ادامه تحصیل ولیعهد انتخاب شدوولیعهد پس‌از گذراندن تعطیلات تابستانی عازم سویس شدند .

اعلیحضرت رضاشاه باوجود آنکه‌به موفقیت ها و پیشرفت های دنیای غرب با نظر تحسین مینگریستند وبرای کشورخود نیز همین پیشرفت‌ها و ترقیات را آرزو می نمودند ،ولی نسبت به سنن ملی میهن‌خود تعصب خاصی میورزیدند و بفرهنك وزبان کشور خویش علاقه خاصی داشتند واز همین جهت معلم ادبیات فارسی ولیعهد را نیز همراه هیئتی که بسویش میرفت اعزام داشتند قادر آنجا نیز برنامه تدریس زبان فارسی به ولیعهد ادامه یابد . دراین مورد شاه باندازه‌ای دقت نظر داشتند که مقرر فرموده بودند :گزارش پیشرفت تحصیلی ولیعهد مخصوصا در رشته ادبیات فارسی‌می بایست هر هفته بنظر ایشان برسد.

درسال ۱۳۱۵ ولیعهد پس‌از اخذدیپلم از سویس مراجعت کردند واولین‌مسئله‌ای که در بدو ورود به‌کشور توجه‌ایشان را بخود جلب‌نمود ،تغییرات شگرفی بود که‌در مدت٤ سال غیبت از وطن دروضع عمومی روی داده بود. اقدامات عمرانی فراوانی که درطی این زمان کوتاه انجام‌یافته بود موجی از شادمانی و شعف در قلب‌ولیعهد جوان برانگیخت که کمتر از شادی دیدار مجدد پدر و مادر و برادران وخواهران نبود.

بازگشت به میهن برای ولیعهد پایان یك دوره آموزش‌وآغاز دوره جدیدی ازآن بود که بمراتب مشکلتر وآموزنده‌تر بودو این همان چیزی بودکه هم شاه و هم‌ولیعهد خواستار آن بودند .

اعلیحضرت رضاشاه کبیر تمایل‌داشتند که فرزند برومندشان دوره تحصیلات‌عالیه را در دانشکده افسری بگذرانند و ضمنا زیر نظر تیز وبصیر ایشان رموز سلطنت رافرا گیرند و بامسئولیت های شاهنشاهی آشنا شوند . دراین دوره بود که‌ولیعهد از نزدیك قسمت های مختلف سرزمینی‌را که دیر یازود بر آن فرمان میراندند مشاهده کردندوازوضع‌عمومی مردم‌وموقعیت‌جغرافیائی کشور و مسائل مربوط به‌هرناحیه اطلاعات کاملی بدست آوردند.

تاج شاهنشاه وشهبانو جهان‌افروز باد

عالم آرا شد زشاهنشاه ایران تاج وگاه
گیتی افروز آفتاب دودمان پهلوی
داریوشی داد و بینش ، کورشی رای‌وخرد
ای ز داد و دانش و مردی گرفته ازتوزیب
رفته در دوران تو بیداد اندر خواب مرگ
تاشده دانش زتو برخاك ایران نورپاش
جز تو ای شاه بلنداختر کس ازشاهان‌ندید
بر زن و بر مرد یکسان پرتو مهر تو تافت
ای‌بسا غرنده روداکامدت زیر مهار
زانسوی کارون فراتر ،تا فراز هیرمند
ای‌زنه فرمانت صافی راه‌هرگون پیشرفت
کلك تو فرمان نویس و تیغ تو فرمانگزار
تا بخندد از پی نوروز مه اردیبهشت
بخت تو خندان و شهبانوی ایران‌شادکام
سال هرسالی ببار آید ترا نخل مراد
تاج شاهنشاه و شهبانو جهان افروزباد

آریامهر آن شه دریا دل ایران پناه
نیك اندیش و نکو کردار شاه نیکخواه
اردشیری فره و نوشیروانی دستگاه
در جهان‌تاج شهنشاهی و سربازی کلاه
زانکه بیداری بپاس کشور ای فرزانه‌شاه
برنشسته جهل از فر تو در روز سیاه
باهمه لشگر که داری دارد از دانش سپاه
کت‌بداراد ایزد پاك از بد دوران نگاه
تا برویانند زخاك خشك از هرسو گیاه
کشور از سیعی تو آبادان و مردم در رفاه
وآن سه فرمان نوین روشنگرآن شاهراه
وآن دل داننده برآن ایزدی فرمان گواه
تا بیاید پیش پیش ماه آبان مهر ماه
ایزد بیچون ولیعهد ترا پشت و پناه
روز هرروزی بیفزاید خدایت فرو جاه
تا فروزانند بر چرخ برین خورشید و ماه

صفحه ۱۰
شنبه ـ سوم آبان
ماه ۱۳۵٤
شماره ۱٤۸٤۲

مراسم جالب تاجگذاری اعلیحضرت رضاشاه کبیر

زدیدار تو تاج روشن شده‌است
زبد هاتورابخت جوشن شده‌است
سرت سبز بادا دلت پرزداد
جهان بی سر و افسر تو مباد
تو را باد جاوید تخت و کلاه
که شایست تاجی و زیبای گاه
خداوند پیروز یار تو باد
دل زیر دستان شکار تو باد

پس از آنکه اعلیحضرت رضاشاه کبیر به سلطنت رسید اعلام شد که چند ماه بعد یعنی اوائل سال آینده(۱۳۰۵) مراسم تاجگذاری برگزار خواهد شد .
بدین جهت از اواسط دیماه ۱۳۰٤ کمیسیونی برای تهیه‌مقدمات تاجگذاری تشکیل شد و روز چهارم‌اردیبهشت ماه ۱۳۰۵ را برای انجام مراسم‌تاجگذاری تعیین کرد .

کمیسیون تهیه مقدمات تاجگذاری از افراد زیر تشکیل گردیده‌بود :

میرزا داودخان مفتاح کفیل‌وزارت امور خارجه ـ ارباب کیخسرو رئیس اداره مباشرت ـ امیر لشگر قاسم خان والی ـ میرزا عنایت اللهخان سمیعی رئیس دفتر رئیس‌الوزراء ـ میرزاحسن علیخان غفاری رئیس تشریفات وزارت امور خارجه ـ مصطفی‌قلی خان‌هدایت‌ـ ریاست این کمیسیون با تیموتاش وزیر دربار بود .

تاج کیانی وشمشیر نادری

عصر روز ۲۹ دیماه ۱۳۰٤ تیمور تاش وزیر دربار درهیئت وزراء حضور یافت سپس باتفاق رئیس‌الوزراء و اعضای هیئت دولت و رئیس بیوتات باندرون سلطنتی و خزانه رفته و تاج کیانی و شمشیر نادری را برای تمیز کردن بیرون آوردند .

روز بیستم فروردین نمایندگانی‌از کلیه وزارتخانه هاواداره بلدیه انتخاب شده در جلسه هیئت وزراء حاضر شدند . بعد در همانجا کمیسیونی تحت ریاست آقای جم تشکیل شد و درمورد تاجگذاری و مراسم آن تبادل نظر به عمل آمد .

در این کمیسیون‌تصمیم گرفته شد که ٤٦ هزار تومان اعتباربین‌وزارتخانه ها تقسیم گردد تا به مصرف مخارج و هزینه های لازم برسد .

تاج مخصوص

روز ۲۹ فروردین ماه ۱۳۰۵اعلام شد : وزارت دربار حسب‌الامر ملوکانه برای روزتاجگذاری‌اعلیحضرت شهریاری تاج جدیدی از الماس‌و جواهرات یاقوت و زمرد و غیره تهیه نموده که‌بی‌اندازه جالب توجه میباشد و روز یکشنبه که روز تاجگذاری است سه ساعت ونیم‌بعد از ظهرمراسم‌تاجگذاری ملوکانه دراطاق تاجگذاری « عمارت موزه قدیم » به عمل خواهد آمد .

روز سوم اردیبهشت ۱۳۰۵ بـــه مناسبت تاجگذاری ملوکانه رقعه‌دعوت از طرف وزارت دربار بشرح ذیل‌صادر و برای آقایان علماء اعلام ، وزراء ، رجال ، تجار ، صاحب منصبان ارشد، نمایندگان مجلس دوره پنجم،سفرا دول خارجه ، نمایندگان مطبوعات وطبقات اصناف ارسال شد . متن کارت دعوت به این شرح بود :

در ظل عطوفت حضرت حجت‌عصر عجل‌الله فرجه به مبارکی‌و میمنت روز یکشنبه ٤ اردیبهشت ۱۳۰۵ سه‌ساعت و نیم‌بعدازظهر مراسم تاجگذاری‌بندگان اعلیحضرت همایون شاهنشاهی دامت‌ـ سلطنته اجرا خواهد شد . خواهشمند است برای‌حضور در جشن سه‌ساعت بعد از ظهر در قصر گلستان حضور بهمرسانند .

مراسم تاجگذاری

وزیر دربار پهلوی «تیمورتاش» مراسم تاجگذاری بعد از ظهریکشنبه چهارم اردیبهشت به ترتیب زیربه عمل آمد .

بقیه در صفحه ۱۲

اعلیحضرت رضاشاه کبیر هنگام جلوس بر تخت‌سلطنت‌شاهنشاهی ایران

باکمال مسرت روز تاریخی

چهارم آبان

میلاد مسعود اعلیحضرت همایون شاهنشاه آریامهر

و

سالروز فرخنده آئین تاجگذاری

اعلیحضرتین را بملت ایران تبریک میگوید.

ارگانیک ـ مهندسین مشاور

باکمال افتخار و سرور میلاد مسعود همایونی

و سالگرد آئین فرخنده تاجگذاری

شاهنشاه آریامهر

و

علیاحضرت شهبانوی ایران

را بهم وطنان عزیز تبریک و شادباش میگوئیم

کارگران ـ کارمندان ـ مدیران

شرکت سهامی کارتن ایران

IRAN CARTON INC.

خجسته میلاد
مسعود
شاهنشاه آریامهر
وسالروز فرخنده جشن تاجگذاری را به پیشگاه اعلیحضرت تبن
وهم میهنان عزیز تبریک عرض مینماید
رضا کاشانی اخوان
کارخانجات کاشی وسرامیک
سعدی
کاشی سعدی

صفحات ویژه سالروز چهارم آبان

بقیه از صفحه ۱۰

ساعت دو ونیم بعد از ظهر پرچم سلطنتی جدید توسط وزیر جنگ و امرای لشگر با گارد مخصوص و موزیک در قصر برلیان طی تشریفات باشکوهی به حضور شاهنشاه تقدیم گردید .

ازدو ساعت بعداز ظهر بدوا شش بیرق در محل های معینه در طالار تاجگذاری جای داده شد . مدعوین که بالغ بر هزار نفر بودند از علماء ، نمایندگان ولایات ، هیئت قضائیه ، اعیان و اشراف ، نمایندگان دوره پنجم و ششم ، نمایندگان کشورهای جهان تجار ، اصناف ، سفراء خارجه در دربار ایران نمایندگان مطبوعات بتدریج حضور بهمرسانیده در جاهای خود قرار گرفتند .

در ساعت سه‌ونیم بعداز ظهر رئیس تشریفات ورود والاحضرت ولیعهد و حاملین اثاثیه سلطنتی را به ترتیب ذیل اعلام داشت :

آجودان شش نفر ـ روسای تشریفات در جلو ، آقای امیرلشگر خدایارخان حامل بیرق سلطنتی جدید ـ والاحضرت اقدس ولیعهد ، آقای فروغی رئیس‌الوزراء حامل تاج کیان ـ آقای تیمورتاش وزیر دربار حامل تاج پهلوی ، آقای امیر لشکر امیرطهماسب وزیر جنگ حامل شمشیر جهانگشای نادری ، آقای اسعد وزیر پست و تلگراف حامل تاج مروارید ، آقای فاطمی وزیر عدلیه حامل عصای مرصع سلطنتی ، آقای داور وزیر فواعد عامه حامل دریای نور ، آقای دادگر وزیر داخله حامل چوگان سلطنتی «تقدیمی آذربایجان» ، آقای بیات وزیر مالیه حامل تمثال مبارک ، آقای امیرلشگر احمد آقاخان رئیس امنیه حامل گرز سلطنتی ، آقای امیرلشگر محمود خان آیرم حامل شمشیر شاه‌اسمعیل‌صفوی ، آقای امیرلشگر جلایر حامل سپر مرصع سلطنتی ، آقای امیرلشگر نقدی حامل شمشیر شاه‌عباس صفوی ، آقای امیرلشگر انصاری حامل قداره مرصع ، آقای امیر لشگر خزاعی حامل تبرزین سلطنتی ، آقای امیر لشگر اسمعیل‌خان حامل زره شاه اسمعیل صفوی ، آقای امیرلشگر حبیب‌الله میرزای جهانبانی حامل کمان نادری ، آقای سرتیپ محمدخان حامل ترکش مرصع ، آقای مفتاح کفیل وزارت خارجه حامل تلجاق مرصع سلطنتی ـ آقای سمیعی حکمران طهران ـ آقای جم معاون ریاست وزراء عظام ـ آقای مشار کفیل وزارت معارف .

پس‌ازورود هیئت مزبور بتالار بلافاصله والاحضرت ولیعهد سمت راست تخت نادری قرار گرفتند و حاملین اثاثیه سلطنتی در دوسوی تخت صف کشیدند.

چند لحظه بعد اعلیحضرت رضا شاه در حالیکه کلاه نادری برسر وشنل مروارید دوزی سلطنتی را بردوش داشتند بتالار وارد شدند . شش آجودان در جلو پیشاپیش موکب همایونی حرکت میکردند و سرتیپ مرتضی خان یزدان پناه رئیس آجودان همراه روسای درجه اول دربار سلطنتی در عقب موکب همایونی بودند.

بمحض ورود شاهنشاه پرچم ها به علامت احترام حرکت داده شدند ، اعلیحضرت بر تخت نادری جلوس فرمودند. تیمورتاش وزیر دربار تاج پهلوی را به حضور برد و اعلیحضرت آنرا شخصا بر سر نهادند.

درایموقع ۲۱ تیرتوپ شلیک شد .

خطبه امام جمعه

حاجی سید محمد مجتهد امام‌جمعه تهران پس از ذکر چند آیه از کلام‌الله‌مجید خطبه‌ای بدین‌شرح ایراد کرد :

منت‌خدایرا که‌تاج کیانی را افسرسری فرموده کعبه نیروی عقل‌ودرایت والطاف ربانیت مقام سلطنت ایران راازحرازفرمود. از حضرت احدیت تمنا داریم که نعمت وجودش رامستدام داشته تا عموم ایرانیان از نعمت وجودش متنعم شوند . در خاتمه ازطرف عموم ایرانیان خصوصا مقام روحانیت تبریکات صمیمانه خود را تقدیم اعلیحضرتش مینمائیم واستدعا داریم که بیش‌از پیش در حفظ اساس دیانت ومقام روحانیت توجه مخصوصی فرموده که موجب تشکر عموم ایرانیان و بقاء سلطنت در آن دودمان خواهد بود .والسلام‌علی من‌اتبع‌الهدی .

بیانات شاهنشاه

پس‌از خطبه امام‌جمعه تهران‌اعلیحضرت رضاشاه کبیر بیاناتی ساده و دلنشین‌ایراد نمودند که حاضران را سخت تحت تاثیر قرار داد .

اعلیحضرت فرمودند.

دراین هنگام که مراسم تاجگذاری خود را بعمل می‌آورم لازم‌میدانم نیات خود را دراجراء اصلاحات اساسی مملکت خاطرنشان عموم نمایم تابروز این نیات‌هم‌دستور جامعی برای دولت های من شناخته شود وهم عامه اهالی به مدلول آن آگاه باشند.

اولا توجه مخصوص من معطوف حفظ اصول دیانت و تشیید مبانی آن بوده و بعد هانیز خواهد بود زیرا که یکی از وسائل موثره وحدت ملی و تقویت روح جامعه ایرانیت را تقویت کامل از اساس دیانت میدانم .

ثانیا تا آنجائی که باخواست خداوند متعال‌وتوجهات ائمه‌اطهارمن‌همیشه کردار خود را برگفتار ترجیح داده‌و هرموفقیتی هم که در جریان اصلاحات مملکتی نصیب من شده است فقط ازراه سعی و عمل بوده بدوا مایلم که کارکنان دولت وکلیه آحاد وافراد مملکت بداین حقیقت کلی بی برده واین دستور اساسی را سرلوحه وظایف اولیه خود تشخیص دهند وهمه بدانند که پیشرفت هیچ مقصود و انجام هیچ مرامی ممکن و میسر نخواهد شد مگر در سایه جدیت و کوشش و پایان سعی وعمل . سپس دولت‌های شاهنشاهی می‌باید قطعا متذکر باشند که لزوم اجرای اصلاحات اساسی مملکت از قبیل توسعه قواء تامینیه و بسط معارف و توجه‌موثر به حفظ‌الصحه عمومی و همچنین توجه جدی به ترقی وضعیت اقتصادی وتکثیر ثروت عمومی و تکمیل وسایل نقلیه و بهبود اوضاع فلاحت و تجارت و اصلاح فوری و عاجل قوه قضائیه رخصت‌هیچ گونه تامل و رخوتی را نداده با کمال فوریت وسایل اجراء اصلاحات مزبوره را که تمام در درجه اول از اهمیت است‌فراهم نمایند، که نیات من‌همانطور که انتظار دارم بموقع‌اجرا گذاشته شودومخصوصا مقرر داشته‌ام که در انتظار افتتاح‌دوره ششم مجلس شورای‌ملی موجبات و مقدمات اصلاحات مذکور از طرف دولت تهیه‌گردد.

عمال دولت باید سرمشق حسن عمل ، صراحت اخلاق و استقامت رای باشند و بکوشند تامردم تندرست و توانا وداناو توانگر شوند و وسایلی که مستلزم‌رفاهیت و آسایش حال عمومی است برطبق انتظار من تهیه‌شد و میسر گردد .

خطابه‌ها و نشان‌ها

پس‌از بیانات شاهنشاه نوبت صحبت به رئیس الوزراء رسید و آنگاه آقامیرزا محمدرضای کرمانی و بعدحاج میرزا حسن خان اسفندیاری خطابه هائی خواندند.

دراینمورد اعلیحضرت از تخت پائین آمده به تالار برلیان بازگشتند و مدال ها و نشان هائی بین اولیاء امور توزیع فرمودند که‌از آن میان رئیس‌الوزراء و وزیر دربار بافتخار دریافت نشان درجه اول تاج باحمایل مفتخر شدند.

میهمانی وچراغانی

پس‌ازانجام‌مراسم‌تاجگذاری ازطرف‌وزارت دربار میهمانی باشکوهی در عمارت گلستان ترتیب یافت . دراین میهمانی از هیئت‌دولت و نمایندگان خارجی مقیم دربار که قریب به ۲۷ نفر میشدند دعوت‌بعمل آمد که با حضور اعلیحضرت همایون رضاشاه‌پهلوی شام صرف کردند . همچنین از نزدیک به ۳۰۰ نفر از رجال واعیان ، نمایندگان مجلس و معاریف شهر نیز برای شرکت‌در شب‌نشینی دعوت شد که عموما شرکت جسته و از آنها پذیرائی کامل بعمل‌آمد. دراین شب نشینی دستجات موزیک و ارکستر از ساعت ۸ بعداز ظهر تا یکساعت بعداز نیمه شب آهنگ نواختند ومراسم آتش‌بازی نیز انجام شد .

روز ۵ اردیبهشت سان قشون درمیدان مشق در بیشگاه اعلیحضرت بعمل آمد . در این مراسم‌اعضاء هیئت‌دولت ،نمایندگان مجلس شورایملی، نمایندگان خارجه مقیم دربار اعیان و تجار و نمایندگان مطبوعات حضور داشتند . پس از انجام سان مراسم آتش‌بازی برگزار شد و در تمام مدت برگزاری این مراسم اهالی باهلهله و شادی بسرور پرداختند .

همچنین بمناسبت برگزاری مراسم تاجگذاری در کلیه خیابان های اصلی شهر ، میدان سپه ، خیابان لاله‌زار و سردر مغازه ها چراغانی شده بود .

باکمال افتخار و سرور میلاد مسعود همایونی
و سالگرد آئین فرخنده تاجگذاری
شاهنشاه آریامهر
علیاحضرت شهبانوی ایران
را بهم وطنان عزیز تبریک و شادباش میگوئیم
مدیر و کارکنان شرکت ایران مرچینت

باکمال مسرت روز تاریخی
چهارم آبان
میلاد مسعود اعلیحضرت همایون شاهنشاه آریامهر
و
سالروز فرخنده آئین تاجگذاری
اعلیحضرتین را بملت ایران تبریک میگوید.
قند قزوین ـ هژبر یزدانی

چهارم آبان
فرخنده میلاد میمنت اثر
شاهنشاه آریامهر
و
سالروز شکوهمند تاجگذاری اعلیحضرتین را
به ملت ایران تهنیت میگوئیم
شرکت کارخانجات تولیدی فروزنده

صفحات ویژه سالروز چهارم آبان

جریان وقایع وچگونگی

انقراض قاجاریه

وروی کار آمدن پهلوی

در سال ۱۳۰۴ سلطنت قاجاریه منقرض و آخرین پادشاه این سلسله یعنی احمدشاه قاجار از سلطنت خلع شد . مجلس شورایملی برای سعادت ایران‌طی‌ماده واحده‌ای انقراض‌سلطنت قاجاریه را اعلام کرد .

در جلسه ۹ آبان ۱۳۰۴ بنا به تقاضای آقاشیخ جلال نماینـــده مجلس پیشنهادیکه از طرف‌عده‌ای از نمایندگان تهیه شده بود قرائت شد و جزء دستور مذاکرات قرار گرفت .

پیشنهاد نمایندگان

امضاء کنندگان پیشنهاد کرده بودند: نظر باینکه عدم رضایت از سلطنت سلسله قاجاریه و شکایاتیکه از این خانواده‌میشود بدرجه‌ای رسیده‌که‌مملکت را بمخاطره میکشاند ،نظر باینکه حفظ مصالح‌مملکت‌مهمترین‌منظور و اولین‌وظیفه مجلس‌شورایملی‌است‌که‌هرچه‌زودتر‌باین بحران‌خاتمه داده شود،امضاءکنندگان . با قید فوریت این پیشنهاد را تقدیم و تقاضا داریم مجلس شورای ملی تصمیم ذیل را اتخاذ کند .

ماده واحده

« مجلس شورای ملی بنام سعادت ملت انقراض سلطنت قاجاریه را اعلام نموده و حکومت موقتی را در حدود قانون اساسی و قوانین موضوعه مملکت به شخص‌آقای رضاخان پهلوی واگذار میکند . تعیین تکلیف قطعی موکول بنظر مجلس موسسان است که ازتغییرمواد۳۶ـ۳۷ـ۳۸و ۴۰متمم قانون اساسی تکمیل میشود . »

ماده واحده مزبور از طرف مجلس شورایملی‌بتصویب‌رسید وبنابه تصمیم کمیسیون نهضت‌ملی مرکزی درسراسر ایران جشن گرفته شد و کوچه‌ها و خیابانها چراغانی گردید .

اعلامیه رئیس حکومت موقتی

بدنبال تصویب ماده واحده از طرف مجلس شورایملی دائر به خلع قاجاریه ازسلطنت روز ۱۱ آبانماه ۱۳۰۴اعلامیه زیر از طرف سردار سپه رئیس عالی کل قوا که ریاست حکومت موقتـــی مملکت را بر عهده گرفته بود صادر شد .

عموم اهالی ایران اعم از مرکز و ولایات بدانند که از تمام مجاهدات و زحماتی که من از بدو امر در حصول مراتب امنیت و تهیه طرق سعادت و عظمت‌این‌مملکت‌متحمل بوده‌ام همیشه‌دو اصل مهم را سرسلسله سایر مکنونات و عقاید خود قرارداده‌ام و خوشوقتم که‌فعلامدلول‌نیات دیرینه‌خودراهمانطور که‌وظیفه‌دار آن هستم عملا بموقع‌اجرا میگذارم :

۱ ـ اجرای عملی احکام شرع‌مبین اسلام .

۲ ـ تهیه رفاه حال عموم .

برخواطر عامه اهالی پوشیده نیست که این دو اصل مهم مدتها و سالیان دراز است که در ایران فراموش شده و با اینکه اجرای ان جزو ضروریات وفرایض اولیه زمامداران امر شناخته میشود معهذا طوری بفراموشی و متروک ساختن آن تعهد شده است که فعلا جز به تاسف و تاثر در اطراف آن نمی‌تـــوان تفسیر نـمود . اکنـون که روزگارلاقیدی‌ودوران‌فراموشکاری‌سپری شده‌ومملکت میرود که‌واردمراحل‌سعی و عمل گردد از سجدات‌شکرخداوندی خودداری ندارندکه طلوع دوره جدید رابه ظهور بزرگترین‌وظایف خودافتتاح و آغاز مینمایم .

تکمیل سعادت آتیه ایران و تهیه وسایل‌عظمت‌وترقی این مملکت منوط و مربوط با کمال اجرائیات همین دو اصل خواهد بود .

علیهذا چون فعلا تنزل قیمت نان تهران با مراجعه بصورت مالیه مملکت آنطوریکه منظور نظر خود من است امکان پذیر نیست و انشاالله در آتیـه جبران و مرمت خواهد شد معهذا بوسیله این اعلامیه مقرر میدارم چهار شاهی از مبلغی را که اخیرا بر قیمت

بقیه درصفحه ۱۵

چهارم آبان

خجسته ولادت باسعادت شهریاری وسالروز پرشکوه تاریخی جشن تاجگذاری

شاهنشاه آریامهر

علیاحضرت شهبانوی گرامی

را به پیشگاه مبارک اعلیحضرتین تهنیت عرض نموده دوام سلطنت و شوکت روزافزون پدر تاجدار و شهبانوی محبوب و والاحضرت همایون ولایتعهد را از درگاه الهی مسئلت مینماید

شرکتهای تراک راه و پارس تراک ـ علی اصغر صالحی

باکمال مسرت روز تاریخی

چهارم آبان

میلاد مسعود اعلیحضرت همایون شاهنشاه آریامهر

و

سالروز فرخندهٔ آئین تاجگذاری

اعلیحضرتین را بملت ایران تبریک میگوئیم

رئیس هیئت مدیره سندیکای صاحبان صنعت چوب ایران

جلال آهیچیان

مفتخر وسعادتمندیم میلاد باسعادت همایونی وسالگرد

فرخنده آئین تاجگذاری

شاهنشاه آریامهر و علیاحضرت شهبانوی گرامی

را بفرد فرد هم میهنان عزیز تبریک گفته ، سعادت و توفیق

روزافزون ملت ایران را از درگاه یزدان بزرگ مسئلت داریم

رئیس اتحادیه صنف انبارهای کالای تجارتی و سردخانه های تهران

حاج محمد حسین شیخ الاسلامی

صفحات ویژه سالروز چهارم آبان

فرخنده میلاد

شاهنشاه آریامهر

رهبر خردمند ملّت ایران

و طراح عظیم الشأن انقلاب سفید شاه و مردم

را به فرد فرد ملت بزرگ ایران صمیمانه تهنیت گفته

دوام شوکت خاندان جلیل سلطنت را از خداوند خواستار است

هیئت مدیره
و کارکنان

گروه تولیدی ایرانا
کارخانه چینی ایران ـ کارخانجات تولیدی تهران
سازمان صنعتی پشمباف تهران ـ وینیلیوم ـ وینیلیا

صفحات ویژه سالروز چهارم آبان

۲ـ انقراض قاجاریه

بقیه از صفحه ۱۵

نان تهران افزوده بودند از این تاریخ متروک دارند تا از این راه رفاه معاش و آسایش حال ضعفا و بیچارگان مترتب باشد.

در ثانی نظر باینکه اشاعه منکرات مخالف اصول مسلمه اسلامی شمرده میشود لهذا امر اکید میدهم که از همین تاریخ کلیه دکاکین مشروب فروشی و قمارخانه ها درسرتاسر ایران مقفل و بسته بماند وحکام ایالات و ولایات و امراء قشونی نیز در تمام نقاط ماموریت دارند که این موضوع اهم و این حکم استثناء ناپذیر را قطعا وقویا و با کمال شدت و سختی بموقع اجرا بگذارند.

در خاتمه ازیک طرف غرور حس انسانی و انسانیت و شرف ملی و ملیت و بالاخره هویت آدمیت و عزت نفس را به بعضی از مخدرات امروز حتی آنهائیکه علنا متظاهر به جلافت میشوند تذکر داده و از طرف دیگر بتمام نظمیه ها و مامورین پلیس حکم میکنم که صفات موقوفه فوق رایکی از قطعی ترین موارد ماموریت خود تشخیص داده و هرگاه در معابر عمومی بر خلاف این رویه خلاف انتظاری از هر کس مشاهده کنند مرتکب آنرا خارج از موجودیت انسانی دانسته بلاتردید به محبسهای نظمیه جلب نمایند تا با خواست خداوند از این حیث نیز نسل آینده ایران کنونی از انقراض و انحطاط مصون و صداقت و امانت و راستگوئی و درست کرداری آنان اقلابا نیاکان تاریخی خود قابل مقایسه و تطبیق بماند.

رئیس حکومت موقتی مملکت و رئیس عالی کل قواء ـ رضا پهلوی

فروغی رئیس الوزراء شد

در این موقع یعنی چهاردهم آبانماه ۱۳۰۴ سردارسپه که عنوان والاحضرت رضا پهلوی یافته بود میرزا محمدعلی خان فروغی وزیر مالیه را به عنوان رئیس الوزرا به مجلس شورای ملی معرفی نمود و سپس درمجلس شورای ملی حضور یافته خطابه‌ای به شرح زیر ایراد کرد.

اقایان نمایندگان

از احساساتی که آقایان محترم در این موقع نسبت باینجانب ابراز مینمایند ممنون و سپاسگزارم. نیت ملت نجیب ایران و منتخبین آن همانا اعاده استقرار سعادت و عظمت تاریخی وطن است و اینجانب بحمداله تعالی در این نیت مقدس کاملا شریک بوده و هستم و عملیات من در گذشته شاهد این مدعا میباشد و امیدوارم در آینده نیز چنانکه منظور نظر است ظاهر شود.

اگر چه تاکنون ترقیات عمده راجع بقوه و قدرت دولت حاصل شده ولیکن برخاطر من پوشیده نیست که هنوز در امور مملکت خاصه نسبت بمسائل اقتصادی و قضائی و معارفی اصلاحات عدیده ضرورت دارد. رجاء واثق دارم که با احساسات سرشار و اشتیاقی که در عامه و خصوصا در آقایان نمایندگان برای نیل باین مقاصد مشاهده میشود درفراهم ساختن موجبات آن ازهرگونه مجاهدت و فداکاری مضایقه نشود و موفقیت عاجل حاصل گردد. در خاتمه سعادت و عظمت وطن را از خداوند متعال مسئلت مینماید.

پاسخ رئیس مجلس شد

در پاسخ بیانات والاحضرت رضا پهلوی، تدین رئیس مجلس شورایملی بیاناتی به شرح زیر ایراد کرد:

والاحضرتا

مجلس شورای ملی با بهترین شعف و مسرتی که زیبنده این ایام سعادت فرجام و ساعات فرحبخش است مقدم میمون والاحضرت اقدس را استقبال و پذیرائی نموده بسی شادمان است که سعادت تاریخی و نیک بختی ابدی مملکت باستانی رادراثر افکار علاقمندانه بی‌آلایش اعضاء خود بکف کفایت آن والاحضرت تفویض و ترقیات آتیه وطن مقدس را در پرتو عظمت و فداکاری آن ذات خجسته صفات تامین کرده است.

مجلس شورای ملی کاملا اطمینان دارد که ایام خفت‌بار گذشته در نتیجه عملیات قادرانه و مجاهدات بی پایان آن والاحضرت بروزگار درخشان تبدیل گردیده و باکمال قوت قلب میتواند عموم ملت ایران را بازدیاد سعادت و تعالی و ترقیات روزافزون مملکت وعده قطعی دهد، بانهایت امیدواری حسن موفقیت و مزید توانائی و قدرت والاحضرت را از درگاه احدیت مسئلت مینماید.

تشکیل مجلس مؤسسان

روز ۱۵ آذر ماه ۱۳۰۴ مجلس موسسان تشکیل گردید و پس از انجام امور مقدماتی والاحضرت رضا پهلوی خطابه‌ای در این مجلس ایراد کرد و تقاضا نمود که تکلیف قطعی تعیین نمایند. مشارالیه خطاب به نمایندگان مجلس موسسان اظهار داشت:

بسمه تعالی

البته آقایان محترم از علل و پیش آمدهائی که باعث انعقاد مجلس موسسان گردیده است اطلاع کامل دارند و میدانند که مجلس شورایملی که بموجب قانون اساسی نماینده قاطبه اهالی مملکت ایران است بموجب ضرورت و برای متابعت میل و افکار ملت که در تمام مملکت ابراز و اظهار شده بود، برای نیل باستقرار حکومتی که مرام ملی را بهتر تامین نماید سلطنت را از سلسله قاجاریه منتزع نموده و ریاست حکومت مملکت را موقتا بعهده اینجانب محول ساخته و انعقاد مجلس موسسان را برای تعیین تکلیف قطعی امر لازم و مقتضی دانست. این بود که اینجانب حسب التکلیف و بنابر تصمیم و تصویب مجلس شورایملی ملت رابه تعیین و انتخاب امنای خود بجهت این مقصود مهم دعوت کرده و ملت نیز شمارا منتخب نمود. اینک بعون‌الله و توفیقه ادای آن وظیفه را که معظمترین و مهمترین وظایف ملی و مملکتی است برحسب رای ملت بشما واگذار نموده و شمارا دعوت میکنیم که صلاح و خیر مملکت رادر نظر گرفته و در هر حال خداوند را شاهد و ناظر اعمال خود دانسته آنچه وجدان شما بر آن حکم میکند بموقع عمل بگذارید و چون در این امر خاص طول مدت بی‌تکلیفی برای مملکت ممکن است جلب مضرات و مفاسد نماید مقتضی است حتی‌الامکان درانجام وظیفه تسریع نمائید. در خاتمه امیدوارم خداوند تبارک و تعالی شمارا موفق و موید بدارد.

آغاز سلطنت پهلوی

طبق تصویب مجلس موسسان پس از یکصدو پنجاه سال سلطنت ایران ازخانواده قاجار منقرض گردید و به خانواده پهلوی منتقل شد بدینترتیب رضاخان سردارسپه زمام کشور را به کف باکفایت خود گرفت.

در مورد خلع قاجاریه و آغاز سلطنت پهلوی روزنامه ایران که مهمترین روزنامه آن زمان در ایران بود در سرمقاله خود چنین نوشت:

«هیچ انقراض و سقوطی بیدلیل نبوده و همیشه سعی داشته باشید که علل حوادث تاریخی رابدست آورید.

اولین ضربتی که بسلطنت قاجاریه فرود آمد در دوره مشروطیت و قیام ملت برای گرفتن حقوق ملی بود. سلطنت قاجاریه و دربار تاریکی که در اواخر ناصرالدینشاه تشکیل شده و غفلت‌هائی که آنها از افکار عمومی و رعایت حقوق ملت داشتند، و تجاوزاتی که برمردم وارد می آوردند و در ایالات و ولایات بشکل خداوندان زمین جلوه گربودند. دراعماق ملت همان ملت بیصدا وساکتی که قوه تحملش زیاد است ـ حس عدم رضایت ایجاد و درباریان متملق فاصله بین خلق خداو شاه مملکت شده، نه صدای ملت، نه شکوه های او، نه فشاری که بردوش او وارد بود و نه عدم رضایتی که رفته رفته درتوده برعلیه آن اوضاع توسعه پیدا میکرد، هیچکدام آنهارا احساس ننموده و چاره نمیکردند تاآنکه بشکل انقلاب اولین ضربت را بوسیله خلع محمد علی میرزا که تخلف از قسم نموده بود وارد ساختند.

این ریشه ازآنجا تکان خورد، یک تکان مهیب و یک تکانی که ملت و افکار عمومی مباشر آن بود.

ضربت سوم و قطعی تصمیم نهم آبان مجلس شورایملی بود که در تعقیب آن مجلس موسسان تصمیم دیروز را اتخاذ و سلطنت رادر خانواده پهلوی قرارداد.

یک فکر دیگری نیز درایران بود و اخیرا هم تلگرافی از مسکو راجع بهمین موضوع که عبارت ازجمهوریت باشدرسیده بود ولی عدم اقبال مردم به این مسئله و کشمکشی که دراطراف این موضوع لطیف سابقا ایجاد کرده بودند نگذاشت این فکردرایران موفقیت پیدا کند و خلاصه اگر قائل بشویم که رژیم هر حکومت متناسب باآن ملت است باید همین سلطنت ارثی را که فعلا مستقرگردید برای ایران بهترین طرز حکومت دانست.

در هر صورت یک مسئله‌ای که تمام دستجات به آن معتقد و همه کس متوجه به آن بود موضوع خدمات شخص اعلیحضرت باین مملکت ازهر حیث بوده و همین مسئله باعث گردید که عالیترین مقامات موجوده از طرف ملت بمعظم‌له تفویض گردید.

ما بطوریکه همیشه گفته‌ایم امیدواریم این دوره جدید که بسلطنت اعلیحضرت پهلوی شروع میگردد برای مملکت ایران دوره سعادتی باشدکه اصلاحات اساسی و اقتصادی بعمل آید.»

پادشاه درمجلس

پس از تصمیم مجلس موسسان اعلیحضرت رضاشاه برای ادای سوگند به مجلس شورای

بقیه در صفحه ۱۶

باکمال افتخار و سرور میلاد مسعود همایونی
و سالگرد آئین فرخنده تاجگذاری
شاهنشاه آریامهر
و
علیاحضرت شهبانوی ایران
را بهم وطنان عزیز تبریک و شادباش میگوئیم
شرکت پارس سرام
اولین تولیدکننده لوازم بهداشتی چینی اصل در ایران

ملت ایران
خجسته زاد روز رهبر عالیقدر و اندیشمند خویش
شاهنشاه آریامهر
و
سالگرد جشن پرشکوه تاجگذاری
شاهنشاه و شهبانو
را از صمیم قلب گرامی میدارد.
شرکت سهامی پخش بافته های ایران

فرخنده میلاد
شاهنشاه آریامهر
رهبر خردمند ملت ایران
و طراح عظیم الشأن انقلاب سفید شاه و مردم
را به فرد فرد ملت بزرگ ایران صمیمانه تهنیت گفته
دوام شوکت خاندان جلیل سلطنت را از خداوند خواستار است
آ. حکیم و شرکاء

صفحه ۱۶
شنبه - سوم آبان
ماه ۱۳۵۴
شماره ۱۴۸۴۲

صفحات ویژه سالروز چهارم آبان

۳- انقراض قاجاریه

بقیه ازصفحه ۱۵

ملی‌تشریف‌فرما شدندوطی مراسم باشکوهی به عنوان بادشاه ایران اولین خطابه خود را ایراد کردند.

جریان این مراسم باشکوه فردای آن روز در روزنامه ایران بدینقرار شرح‌داده شد :

روز ۲۵ آذر ماه ۱۳۰۴ از یکساعت‌و نیم بعدازظهر مدعوین شروع به آمدن به پارلمان نمودند. از مدخل مجلس تا در عمارت مجلس طرفین شاگردان مدرسه‌نظام ایستاده و از در عمارت ببالا طرفین پلکانها نیز از یکطرف تا در اطاق آئینه که اطاق توقفگاه اعلیحضرت همایونی قرار داده شده بود شاگردان مدرسه نظام و ازطرف دیگر تادرورود به جلسه کمعبر اعلیحضرت پهلوی بود طرفین شاگردان مدرسه مزبور با لباس رسمی و در حال سلام ایستاده بودند.

اطاق کمیسیون خارجه مجلس برای هیئت وزراء ، اطاق‌کمیسیون قوائد عامه برای رئیس‌الوزراهای‌سابق،اطاق کمیسیون نظام برای علمای اعلام و تالار بزرگ‌تنفس جهت نمایندگان مجلس مؤسسان‌معین شده بود.

زینتی که در تمام مدخل وراهروهای مجلس از طرف مباشرت داده شده بود خیلی جالب توجه و باسلیقه بود.

در ساعت دوونیم موکب اعلیحضرت همایونی به در مجلس ورود نموده هیئت رئیسه مجلس شورایملی و هیئت وزراء تا در عمارت مجلس استقبال نموده کالسکه سلطنتی که در جلو آن پیاولان سلطنتی باچماقهای نقره در دست بداخل مجلس ورود نموده وامیر لشگر خدایار خان حامل بیرق سلطنتی دنبال کالسکه وارد گردید . موقعی که کالسکه سلطنتی از در مجلس داخل شد سایر ملتزمین رکاب پیاده در جنب کالسکه سلطنتی بداخل مجلس ورود نمودند .

اعلیحضرت همایونی در عمارت مجلس پیاده شده و بالا بطرف اطاق آئینه برای استراحت تشریف‌فرما گشتند.

بدوا نمایندگان هیئت موسسان بطرف اطاق جلسه تشریف برده و در جای مخصوص خود که طرف چپ مجلس‌بود ایستاده قرار گرفتند.

نمایندگان مجلس شورایملی نیز هریک بطرف صندلی‌های خود رفتند و نشستند. در لژ هیئت نمایندگان خارجه وزرای‌مختار نمایندگان دول مهمه حاضر و ایستاده بودند .

وزیر مختار انگلیس ، فرانسه ، مصر و یکی دونفر دیگر با لباس یراق‌دار رسمی ایستاده و وزرای مختار روسیه ، ترکیه و سایرین بالباس مشکی ایستاده بودند و شاپوهای خود را در دست داشتند.

در لژ ویژه وزرای سابق و سایررجال وطبقات ایستاده ، در لژ مطبوعات‌مدیران جراید و قسمتی ازاصناف ایستاده بودند.

در سمت چپ مجلس صاحب منصبان ارشد فشون ایستاده بودند.

در لژ نوین روسای ادارات دولتی ایستاده‌و همه منظر ورود اعلیحضرت همایونی بودند .

در لژ روبرو که لژ مخصوص سلطنتی است اجازه داده بودند که دو دوربین عکاسی نصب و عکس بردارند.

بعداز اینکه‌نمایندگان مجلس شورایملی هریک در جای خود قرار گرفتند ،علمای اعلام بمجلس شورایملی ورود نموده و بمقر هیئت رئیسه مجلس بالای سرتریبون دور صندلی جواهرنشان (معروف‌بصندلی نادری است) و میز سلطنتی که مخصوص اعلیحضرت‌همایونی‌بوده حلقه‌وارنشستند.

در سمت راست صندلی حضرت آقای حاج میرزا ابوالقاسم امام‌جمعه سابق و در سمت چپ صندلی حضرت آقای ظهیرالاسلام نشستند و سایر علمای اعلام نیز در طرفین صندلی قرار گرفتند.

پس از آن هیئت وزراء باجبه‌های‌ترمه نیز ورود نموده و در دائره جلو مجلس در سمت راست و معاونین در سمت چپ ایستادند . سپس رئیس‌الوزراهای سابق ورود نموده در زاویه طرف راست‌تریبون عبدالحسین میرزا فرمانفرما و سعدالدوله و در زاویه سمت چپ آقای محمد ولیخان سپهسالار ایستاده بودند . هیئت رئیسه مجلس آخرین هیئتی بود که بمجلس‌ورود نموده و در صندلیهای روبروی تریبون «مقر وزراء» قرار گرفتند.

پس از آنکه هرکس در جای خودقرار گرفت آقای جم «مدیرالملک» باجبه ترمه بمجلس ورود نموده از همان بالا باصدای بلند اظهار داشتند : «اعلیحضرت همایونی تشریف‌فرما شدند» در این موقع نمایندگان مجلس نیز از جاهای خود برخاسته و اعلیحضرت همایونی‌از پله‌های هیئت‌رئیسه باطاق مجلس ورود نموده و لباس‌سلطنتی دربرداشته و جقه و سردوشیهای الماس زده بودند .

★ **بیانات شاهنشاه**

شاهنشاه پس از حضور در مجلس بیاناتی بشرح زیر ایراد فرمودند :

نظر باحساسات عالیه‌ای که ملت محبوب من نسبت بمن ابراز نموده و بپاس‌صمیمیت و مجاهدات من در خدمت بمملکت برای تقدیر مراتب مزبور بلندترین‌مقامی را که‌در حیزامکان داشته بمن تفویض کرده‌است، میل دارم در اولین موقع که برای من میسر میشود با کمال مسرت اظهارامتنان خود را از این صفت قدردانی ملت عزیز بنمایم و خاطرنشان کنم که همچنانکه در گذشته از هیچگونه مجاهدت وفداکاری برای مملکت فروگذار نکرده‌ام در آینده نیز از نیت خود در سعی و کوشش برای‌خیر و سعادت ملت اطمینان کامل دارم واز خداوند تبارک و تعالی برای نیل بمقاصد بی‌آلایش خود طلب توفیق کرده اینک بایفاء مراسم تحلیف وادای اولین تکلیفی که قانون اساسی برای من مقرر داشته است اقدام مینمایم.

سپس ورقه دیگری که حاوی قسم‌نامه قانون اساسی بود برداشته و بشرح‌ذیل قرائت فرمودند :

من خداوند قادر متعال را گواه گرفته بکلام‌الله مجید وبه آنچه نزد خدامحترم است قسم یاد میکنم که تمام هم خود را مصروف حفظ استقلال ایران نموده‌حدود مملکت و حقوق ملت‌را محفوظ ومحروس بدارم .

قانون اساسی و مشروطیت ایران را نگهبان و برطبق آن و قوانین مقرره سلطنت نمایم و در ترویج مذهب جعفری اثنی‌عشری سعی و کوشش نمایم و درتمام اعمال وافعال خداوند عزشانه را حاضرو ناظر دانسته منظوری جز سعادت وعظمت دولت و ملت ایران نداشته باشم و از خداوند مستعان در خدمت بترقی ایران توفیق میطلبم و از ارواح طیبه اولیای اسلام استمداد میکنم.

پس از آن قلمرا برداشتهو ورقه‌قسم‌نامه را امضاء فرمودند و در همان اثنا از طرف علمای‌اعلام‌گفته‌میشد: «بالعزو السعادة منصور ومظفر باشید.»

بعد از آن اعلیحضرت همایونی قرآن شریف را که روی میز بود برداشته و بوسیده و روی چشم خود گذاردند و مجددا آنرا روی میز جا دادند .

بعد از اجرای مراسم فوق‌اعلیحضرت همایونی تعارفی باعلمای اعلام و سایرین فرموده و خارج شدند و بطرف اطاق‌آئینه تشریف فرما گشتند .

اعلیحضرت همایونی پس از چند دقیقه توقف برخاسته و درراهرو که‌نمایندگان ایستاده بودند با نمایندگان تعارفی‌فرموده واز پلها بطرف پائین روان شدند .هیئت رئیسه و وزراء تا در مجلس محل توقف کالسکه ایشان را بدرقه کردند.

باکمال مسرت روز تاریخی

چهارم آبان

میلاد مسعود اعلیحضرت همایون شاهنشاه آریامهر

و

سالروز فرخنده آئین تاجگذاری

اعلیحضرتین را بملت ایران تبریک میگوئیم

شرکت ساختمانی پارکت « سهامی خاص »

خجسته میلاد همایونی

و سالگرد فرخنده تاجگذاری را به پیشگاه

شاهنشاه آریامهر

و

علیاحضرت شهبانوی نیکوکار

ملت قهرمان ایران تبریک میگوید.

شرکت جاده سازی ایران

چهارم آبان

میلاد مسعود اعلیحضرت همایون شاهنشاه آریامهر

و

سالروز فرخنده آئین تاجگذاری

اعلیحضرتین را بملت ایران تبریک میگوید.

شرکت مدیر افزار با مسئولیت محدود - حبیب استاج آبادی

سالروز میلاد مجسته

شاهنشاه آریامهر

خورشید جاودان سرزمین پارس

را به پیشگاه

شهریار تاجدار و ملت ایران تهنیت میگوید

شرکت رام‌شین با مسئولیت محدود

میلاد با سعادت همایونی و سالگرد آئین برشکوه تاجگذاری

شاهنشاه آریامهر و شهبانوی نیکوکار

را صمیمانه تبریک و تهنیت عرض نموده سعادت و شکوه روزافزون خاندان جلیل سلطنت

و ترقیات بیش از پیش ملت ایران را از خداوند بزرگ مسئلت مینماید

شرکت ایرهینو

هینو بزرگترین سازنده انواع کامیون در دنیا

تهران ، سه راه آذری ، بعد از تعمیرگاه واحد شماره ۱۸۸-۱۸۲ تلفن : ۹۵۸۶۴۰

Hino

SIGN OF QUALITY

چهارم آبان

میلاد مسعود اعلیحضرت همایون شاهنشاه آریامهر

و

سالروز فرخنده آئین تاجگذاری

اعلیحضرتین را بملت ایران تبریک میگوید.

شرکت ساختمانی فاخ

جزئیات وچگونگی تاجگذاری شاهنشاه آریامهر

در روز ۴ آبان ۱۳۴۶

روز ٤ آبانماه ۱۳٤٦ که مصادف با الروز تولد شاهنشاه آریامهراست برای انجام مراسم باشکوه وفرخنده تاجگذاری تعیین شده بود .

در هوای آفتابی و ملایم این روز فرخنده ازساعت ۸ صبح به بعد مدعوین درکاخ گلستان‌حضور می‌یافتند .مدعوین که قرار بود درتالارموزه حاضر شوند از یک طرف و میهمانانی که در حیاط کاخ گلستان جای میگرفتند از سوی دیگر راهنمائی میشدند .

درساعت ده ونیم صبح کلیه‌مدعوین در جاهای خود که قبلا شماره‌گذاری شده بود قرارگرفتند .

درحیاط تخت مرمر وگلستان‌جایگاه ها برای اقامت مدعوین ترتیب داده‌شده بود و در داخل تالار موزه نیز دوطرف تالار طبقه‌بندی ونمره بندی شده وبدین ترتیب تقسیم شده بود که جایگاه‌شماره یک سمت راست تخت سلطنتی نادری که شاهنشاه روی آن جلوس‌فرمودند. خاندان سلطنت مرکب از والاحضرت شاهدخت شهناز وشاهدخت فرحناز پهلوی وسپس والاحضرت شاهدختها وهمسران آنها والاحضرت شاهپور ها باهمسران خودومادرگرامی علیاحضرت شهبانو وفرزندان‌شاهدخت‌هاوشاهپور ها وسایر افراد خاندان سلطنت منتسب بشاهنشاه وشهبانو قرار داشتند. در همین شاه‌نشین شماره یک والاحضرت کریم آقاخان ،بیگم آقاخان محلاتی، صدرالدین محلاتی نشسته بودند.

جایگاه شماره‌دوسمت چپ‌مخصوص نمایندگان سیاسی و خارجی بود که همه باخانم های خود قرار داشتند و بلافاصله روسای مجلسین ومدیر عامل شرکت ملی نفت ودر جایگاههای بعدی شماره ٤ هیئت‌رئیسه دومجلس‌وچندتن ازنخست وزیران پیشین بابانوان‌خود قرار داشتند . بعضی شخصیت های خارجی وشاهزادگان‌که‌بدعوت‌شاهنشاه آریامهر آمده بودند درهمین جایگاه ردیف اول جای داشتند .

جایگاه شماره۳سمت راست‌اختصاص به‌آقای نخست وزیر و هیئت دولت ومعاونین کل وشخصیت های دولتی وروسای موسسات ملی داشت وسایر مدعوین در شاه نشین های راست و چپ تالار جایگاههای ٥ و٦ بترتیب‌نمره صندلی خود درپنج ردیف کوتاه وبلند قرار گرفتند.

ارکستر درجایگاه شماره ٦ قرار داشت که سرود تاجگذاری ونوای مخصوص شاهنشاهی را مینواختند.

بقیه در صفحه ۱۹

مفتخر وسعادتمندیم میلاد باسعادت همایونی وسالگرد

فرخنده آئین تاجگذاری

شاهنشاه آریامهر وعلیاحضرت شهبانوی گرامی

را بفرد فرد هم میهنان عزیز تبریک گفته، سعادت و توفیق

روزافزون ملت ایران را از درگاه یزدان بزرگ مسئلت داریم

شرکت سهامی خاص ثابت پاسال

چهارم آبان

فرخنده میلاد میمنت اثر

شاهنشاه آریامهر

و

سالروز شکوهمند تاجگذاری اعلیحضرتین را

به ملت ایران تهنیت میگوئیم

کارکنان ایرانی

شرکت دیمز اند مورانترناشنال

DAMES & MOORE
INTERNATIONAL S. R. L.

فرخنده میلاد

شاهنشاه آریامهر

رهبر خردمند ملّت ایران

و طراح عظیم الشأن انقلاب سفید شاه و مردم

را به فرد فرد ملت بزرگ ایران صمیمانه تهنیت گفته

دوام شوکت خاندان جلیل سلطنت را از خداوند خواستار است

از طرف هیئت مدیره و کارکنان شرکت صدرام

منوچهر شوکت صدری

۲- جزئیات وچگونگی تاجگذاری شاهنشاه آریامهر

بقیه از صفحه ۱۷

حضور خاندان سلطنت

درساعت ۹ونیم صبح ابتدافرزندان والاحضرت شاهدخت ها وشاهپورها بتدریج درتالار موزه حضور یافتند و در جایگاه شماره یک صندلی هـای عقب قرار گرفتند . مقارن ساعت ۱۰ صبح ورود خاندان سلطنتی بتالاربدین ترتیب صورت گرفت .

سرکار علیه‌بانو فریده‌دیبا،والاحضرت شاهپور محمود رضا ، والاحضرت شاهپور احمد رضا ، باهمسر خـود والاحضرت رزا ، والاحضرت شاهپور عبدالرضا ،والاحضرت شاهپورغلامرضا با والاحضرت منیژه،والاحضرت‌اشرف پهلوی باتفاق آقای دکتر مهدی‌بوشهری والاحضرت شمس پهلوی باتفاق آقای پهلبد .

بعد والاحضرت شهناز پهلوی‌باتفاق والاحضرت فرحناز پهلوی‌در حالی‌که لباس بلند سفیدی دربرداشتند ودست والاحضـرت فـرحنـاز در دست خواهر گرامی خود بود وارد تالار شدندو درجای خود سمت راست تخت نادری جایگاه خاندان سلطنت قرار گرفتند .

منوچهر قراگزلو رئیس تشریفـات دربار شاهنشاهی درجلو و منوچهر صانعی وایرج مبشر آجودان هـای کشوری شاهنشاه هنگام تشریف‌فرمائی به تالار در طرفین قرار داشتند .

والاحضرت ولیعهد

آقای امیر رستم‌بختیار رئیس‌تشریفات دربار شاهنشاهی درجلو و پشت سر تیمسار سرلشگر هاشمی نژاد شمشیر بدست در وسط وتیمسار سرتیپ‌سعید رضوانی وتیمسار سرتیپ عشقی‌پـور نیزشمشیر بدست درطرفین پیشاپیش حرکت میکردند .

والاحضرت رضاپهلوی ولیعهد ایران درحالی که لباس‌مشکی دانشکده‌افسری با ملیله دوزی و سردوشی بـرتـن داشتند و کلاه نظامی خودرا در دست گرفته بودند وارد تالار شدند و در همین موقع دسته کردختران وپسران سرود مخصوص‌نو اختندو والاحضرت باقدم های موزون و آهسته جـلـو میرفتند .

پشت سرآجودان‌های لشگری‌تیمسار سرلشگر علی حجت کاشانی وتیمسار سرلشگر پرویز خسروانی حرکـت‌می کردند .

این منظره بقدری جذاب بود کـه بسیاری ازحضار تحت تاثیر احساسات مسرت انگیز قرار گرفتند واشک شوق وشعف درچشمانشان ظاهر گردید. همه زیرلب ولیعهدایران‌دعامیکردند واجرای مراسم باین جلال و شکوه ونظم و ترتیب تحسین نمودند .

ورود شهبانو

سه‌دقیقه‌بعدازآنکه والاحضرت روی صندلی مرصع سمت چپ تخت قرار گرفتند علیاحضرت شهبانو باین ترتیب وارد تالار موزه شدند .

آقای نبیل‌پیشکار علیاحضرت بادر دست داشتن گرز مرصع در جلو بلافاصله تیمسار سپهبدجم شمشیربدست پشت سرو دو آجودان لشگری‌تیمسازان سپهبد اسکندرآزموده و سرلشگرقره‌باغی شمشیربدست طرفین‌و علیاحضرت‌شهبانو درحالی که لباس حریر سفید بلندی‌در برو حمایل ونشان زیبـپیکر داشتند در وسط آهسته قدم پیش میگذاشتند. بانو لوئیز قطبی . بانو دیبا ندیمه و شش دوشیزه پشت سر حرکت میکردند بعد بانو علم و بانو یزدان‌پناه وسپس‌آقایان امیر سلیمانی . سیروس فرزانه .ناصر مشیری . عزت‌اله‌خردمند .ادیب هویدا. قرار داشتند.

علیاحضرت باین ترتیب‌باابهت وجلال خاص واردتالارشدند و روی صندلـی سمت راست جلوس فرمودند .

تشریف‌فرمائی شاهنشاه

سه دقیقه از این مراسم گـذشت و رئیس کل‌تشریفات شاهنشاهی آقای‌دکتر لقمان ادهم درحالیکه گرز مرصعی‌بدست داشت داخل تالار شد، پشت سر ایشان تیمسار آرتشبد آریانا شمشیر بدست‌بعد تیمسار ضرغامی . تیمسار سپهبد خاتمی و تیمسار دریاسالار رسائی فرماندهـان نیروی زمینی. هوائی. دریائی شمشیر بدست آرام و منظم وارد تالار شدند . پس از آن‌تیمسار نصیری. تیمساراویسی. تیمسار مبصر. روسای سازمان امنیت . ژاندارمری. شهربانی کل کشور شمشیر بدست با قدم های کوتاه و آهسته‌وارد تالار شدند .

بلافاصله قیافه متبسم و باوقار شاهنشاه آریامهر ظاهر گردید که باحرکت دادن سرنسبت بحضار ابراز محبت‌می‌فرمودند.

پشت‌سرتیمسار سپهبد کمال. تیمسار سپهبد فاضلی. تیمسار سپهبد کانوزیان. تیمسار سپهبد روحانی. تیمسار سپهبد ضرغامی . تیمسار سپهبد بهـاروند . تیمسار سپهبد اعزازی. تیمسار سپهبـد طوفانیان . تیمسار دریـابـان فاطمی . تیمسار دریابان کوروس همچنان‌شمشیر بدست با قدم‌های موزون آهسته وارد تالار شدند و بسوی تخت مرصع نادری پیش میرفتند .

پشت‌سر، تیمسار سپهبد یزدان پناه رئیس شورایعالی تاجگذاری . آقای‌علم وزیر دربار. آقای معینیان رئیس دفتر مخصوص. ردیف بعد آقایان بهبهانیان. دکتر باهری. آتابای. شفا . معـاونین وزارت دربار شاهنشاهی . ردیف های بعد آقایان اکبر. بهادری. سیف ناصری. امیر ناصر دیبا. علی ایزدی. گیتی در حرکت بودند . در همین موقع باردیگر سرود تاجگذاری نواخته شد وسکوت محض سراسر تالار را فرا گرفت.

لحظه تاریخی

شاهنشاه آریامهر روی تخت نادری جلوس فرمودند وآئین تاجگذاری‌بطرز بسیار جالب توجه و بی نظیری که‌در تاریخ ایران چنین جلال و شکوهی‌ثبت و ضبط نکرده است اجرا گردید .

بدینترتیب که حضرت آیت‌اله امـام

بقیه در صفحه ۲۰

میلاد با سعادت همایونی و سالگرد آئین پرشکوه تاجگذاری

شاهنشاه آریامهر و شهبانوی نیکوکار

را صمیمانه تبریک و تهنیت عرض نموده سعادت و شکوه روزافزون خاندان جلیل سلطنت

و ترقیات بیشتر از پیش ملت ایران را از خداوند بزرگ مسئلت مینماید

شرکت سهامی پرس موتور «خاص» نماینده انحصاری ماشینهای ساخت ماشین سازی تبریز

۳- جزئیات وچگونگی تاجگذاری

بقیه ازصفحه۱۹

جمعه تهران ازصفحاملین اثاثه‌سلطنتی یکقدم بجلو گذاشت و ابتدا آیه‌ای از قرآن مجید تلاوت کرد و سپس خطبه تاجگذاری را قرائت نمود. پس ازپایان قرائت خطبه شاهنشاه آریامهر کلام‌الله مجید را بوسیدند و بردیده نهادند.

آنگاه شاهنشاه آریامهر کمربند خود را باز کردند و کمربند مخصوص رابه کمر بستند. سپس شمشیر مخصوص توسط سپهبد منیعی‌تقدیم شد وشاهنشاه آنرانیزحمایل فرمودند. شنل مخصوص سلطنتی را آقای علم و تیمسار سپهبد یزدان‌پناه بدوش شاهنشاه انداختند.

ساعت ۱۱ و ۷ دقیقه شاهنشاه تاج‌را برسر نهادند و بعد عصای سلطنتی را بدست گرفتند دراین هنگام بودکه‌صدای شلیک صد ویک تیر توپ در فضای تهران طنین افکند و سلام شاهنشاهی نواخته شد. از گلدسته‌های مساجد بانگ تکبیر برخاست و ناقوس های کلیساها، سوتکارخانه‌ها، کشتی ها، لکوموتیوها بصدا درآمد. نقارمچی ها آهنگ مخصوص باستانی نواختند.

تاجگذاری شهبانو

پس از انجام مراسم تاجگذاری شاهنشاه، علیاحضرت شهبانو مقابل تخت نادری قرار گرفتند، سپس برابر شاهنشاه زانوهای خود را روی‌بالشی که مخصوص این کار جلوی پله تخت گذارده شد نهادند، موجی از سروروشعف درتالار حکمفرما گردید علیاحضرت ابتدا حضور شاهنشاه تبریک گفتند و بعد شنل مروارید دوز بسیار مجلل را روی دوش علیاحضرت با کمک سپهبد یزدان‌پناه و آقای علم انداختند وشش دوشیزه کنارهای آنرا بدست گرفتند.

در این موقع شاهنشاه عصای مرصعی که در دست داشتند روی بالشی که در دست آقای علم بود گذاردند و تاج علیاحضرت را از روی بالش که پیش آورده بودند برداشتند و روی سر شهبانو قرار دادند و دوباره عصا را از روی بالش که دردست آقای‌علم بود برداشتند و بر تخت قرار گرفتند و علیاحضرت شهبانو در حالی که تاج برسر و شنل در برداشتند روی‌صندلی مرصع سمت‌راست‌تخت جلوس‌فرمودند.

تبریك وتهنیت

پس ازانجام آئین تاجگذاری وعرض تبریکات نخست وزیر وروسای‌مجلسین وخواندن اشعار دلپذیر آقای دکتر صورتگر. شاهنشاه خطابه مهم خود را که حاوی نکات مهم و حکایت از توجه مخصوص معظم‌له برفاه و ترقی ملت ایران بود مراسم تبریک و تهنیت برادران پادشاه انجام گردید.

اول والاحضرت‌شاهپور غلامرضا از جایگاه خاندان سلطنت پیش آمد جلوی تخت ایستاد سر تعظیم فرود آورد و حضور شاهنشاه تبریک عرض نمود بعد والاحضرت شاهپورعبدالرضاسپس والاحضرت شاهپوز احمد رضا و در آخر والاحضرت شاهپور محمود رضا هریک جداگانه پیش آمدند و تعظیم کردند و تبریک وتهنیت خود رامعروض داشتند و درجای خود قرار گرفتند.

خطابه شاهنشاه

شاهنشاه پس از تهنیت نخست‌وزیر و روسای مجلسین خطابه‌ای به شرح زیر ایراد فرمودند:

خداوند متعال را شکرگزارم که بمن امکان داده است درمقام شاهنشاه‌ایران خدمتی را که در قدرت و توانائی من است، نسبت به کشور وملت خودم انجام دهم واز درگاه احدیتش مسئلت دارم مرا در آینده نیز مانند گذشته در ادامه این خدمت موفق بدارد و ارشاد فرماید.

تنها هدف زندگی من‌ارتقاء روزافزون کشور و ملت ایرانست و آرزوئی‌بجز این ندارم که استقلال و حاکمیت این مملکت را حفظ کنم وملت ایران‌رابپای مترقی‌ترین و سعادتمندترین جوامع برسانم و عظمت دیرینه این سرزمین و افتخارات تاریخی آنرا تجدید کنم و در این راه در آینده نیز مانند گذشته حتی از بذل جان دریغ نخواهم داشت. در این هنگام که تاج سلطنت کهنسال‌ترین شاهنشاهی ایران را برسر دارم وبرای نخستین‌بار درتاریخ، شهبانوی‌ایران نیز تاج برسر نهاده است خود رابیشتر از همیشه در کنار ملت عزیز شرافتمند و میهن‌پرست خویش احساس می کنم و آرزو دارم که همواره لطف و عنایت کامله الهی شامل حال ایشان‌وملت‌باشد.

برای من بسیار باعث خوشوقتی و مباهات است‌که‌امروزه من‌و ملت‌باپیوند قلبی ناگسستنی بیکدیگر پیوسته‌ایم و دست در دست هم در راهی‌که‌متضمن عظمت و ترقی و سعادت ایران است پیش می‌رویم.

به روان پاک همه آنهائی‌که درطول هزاران سال با فداکاری و جانبازی خاصی‌استقلال و حاکمیت شاهنشاهی ایران راحفظ کردند واین ودیعه‌گرانبها را بدست ما سپرده‌اند درود می فرستم واز درگاه قادر متعال مسئلت دارم همه مارا توفیق عنایت فرماید که به نوبه خود کشوری سربلندتر وملتی مترقی‌تر و جامعه‌ای سعادتمندتر بدست آیندگان خویش بسپاریم و ولیعهد مرا نیز در مسئولیت خطیری که بعهده او نهاده شده است همواره یاری فرماید.

باکمال مسرت روز تاریخی

چهارم آبان

میلاد مسعود اعلیحضرت همایون شاهنشاه آریامهر

و

سالروز فرخنده آئین تاجگذاری

اعلیحضرتین را بملت ایران تبریک میگوئیم

اتحادیه صنف تهیه کنندگان وفروشندگان

کالای کشباف وجوراب ـ پتو ـ کاموا ـ حوله تهران وحومه

چهارم آبان

فرخنده میلاد میمنت اثر

شاهنشاه آریامهر

و

سالروز شکوهمند تاجگذاری اعلیحضرتین را

به ملت ایران تهنیت میگوئیم

شرکت ساختمانی رزن

مؤسسات تولیدی دُرفشان

میلاد مسعود همایونی وسالگرد آئین فرخنده تاجگذاری

شاهنشاه آریامهر

علیاحضرت شهبانوی گرامی

را به پیشگاه اعلیحضرتین وهموطنان عزیز تهنیت میگوید.

عبدالرحیم دُرفشان

صفحات ویژه سالروز چهارم آبان

وارث طهمورث وجم پهلوی

خیز کز مشرق عیان گردید شب — سرمه چشم جهان گردید شب
تا شبیخون را کجا خواهد زدن — عرضگاه اختران گردید شب
چون زنی زنگی پس شعری زرد — درپس انجم نهان گردید شب
برق چشم و تاب دندانش نگر — خنده‌رازنگی نشان گردیدشب
نی غلط گفتم ز تیر آه من — سربسر غربال سان گردید شب
وزبن هر مژه‌اش در سوك من — قطرهٔ اشکی عیان گردید شب
تیره جرمی پردرخش و پرنگار — چون درفش کاویان گردید شب
از پی تیزی پیکانهای غم — در کف گردون فسان گردید شب
گوئی از بس بی امان ودیرپاست — فتنهٔ آخر زمان گردید شب
کوری این فتنهٔ بیدار را — جام می حرز امان گردید شب
یادشه کردم شب من گشت روز — روز خصمش جاودان گردید شب

مالك الملك معظم پهلوی
وارث طهمورث و جم پهلوی

شب نقاب از اختران برداشتند — پرده از کار جهان برداشتند
روز گیتی داشت سیمین طیلسان — شب شد و آن طیلسان برداشتند
میخ بر دروازهٔ گردون زدند — پل ز رود کهکشان برداشتند
دور باش خصم را بربام دژ — هندوان تیر و کمان برداشتند
چون پرید از آشیان سیمرغ روز — از پیش زاغان فغان برداشتند
صد هزاران چوجهٔ زرینه سر — سر زنیلی آشیان برداشتند
سرخ موران گفتی آنك زردپوست — ا زتن شیر ژیان برداشتند
چون و شاقان شمع بنهادند پیش — ساقیان رطل گران‌برداشتند
شیشه پیش عاشقان گردن کشید — ساقیانش سر از آن برداشتند
پنبه چون از گوش میناشدبرون — مطربان قفل از زبان برداشتند
باده پیمایان نخستین جام را — یاد دارای زمان برداشتند
عارفان بهر بقای جان شاه — دست سوی آسمان برداشتند

مالك الملك معظم پهلوی
وارث طهمورث و جم پهلوی

دلبر آمد گیسوان برتافته — آستین برقصد جان برتافته
شهر را از جان و دل برکاشته — خلق را از خان و مان برتافته
رشتهٔ مهر و وفا بگسیخته — پنجهٔ پیر و جوان بر تافته
دل ز انصاف ولطف برداشته — رخ ز زنهار و امان بر تافته
باسرانگشتی چو گلبرك لطیف — ساعد شیر ژیان بر تافته
بازوان و سینه و ساق و سرین — نیك در هم سیم‌سان‌برتافته
او بدان لاغر میانی ایشگفت — چون که این بار گران برتافته
اندر آمد بربطی اندر کنار — رودش از تار روان برتافته
کوشش های پیر سغدی را ببزم — از برای امتحان برتافته
و ان مدایح خواندکش طبع بهار — بهر شاه از پود جان برتافته

مالك الملك معظم پهلوی
وارث طهمورث و جم پهلوی

راز دل را بر زبان آورده‌ام — خویش را زین دل بجان آورده‌ام
برتن خود دشنهٔ بیداد را — تا بمغز استخوان آورده‌ام
سو زیان دیدن چسوداکنونکه من — مایهٔ خود با زیان آورده‌ام
باز خرسندم که از کرداب آز — عرض خود را برکران آورده‌ام
گفتهٔ کروبیان را پیش خلق — بی حضور ترجمان آورده‌ام
آنچه دل فرمود ، آن فرموده‌ام — آنچه طبع آورد ، آن آورده‌ام
راز های گلشن فردوس را — بر زمین از آسمان آورده‌ام
وز پی ارزانیان روزگار — از هنر نزلی گران آورده‌ام
راست چون تیر است قلب وفکرمن — چون کمان ،پشت‌ارنوان آورده‌ام
با دلی چون تیر وپشتی چون کمان — بهرشه تیرو کمان آورده‌ام
این عجایب بین که یکتا گوهری — سوی دریا ارمغان آورده‌ام

مالك الملك معظم پهلوی
وارث طهمورث وجم پهلوی

ملك‌الشعراء بهار

دوستان از دوستان یاد آورید — زین جدا از بوستان یاد آورید
عندلیبی را که دستانهای دهر — کرده دور از آشیان یاد آورید
از غریبان هر کجا یادی رود — زین غریب بی نشان یادآورید
یاد باز آرد غریبان را ز راه — نك برای امتحان یاد آورید
چونکه بخرامید در گلگشت ری — از من و از اصفهان یادآورید
زین فشانده در کنار زنده رود — مژهٔ دریا فشان یاد آورید
زین، چو فیلان‌دیده‌هرساعت بخواب — روضهٔ هندوستان یاد آورید
زین فروزینه صفت از قهرشاه — سوخته تا استخوان یاد آورید
زین برغم آرزو ها مانده دور — از در شاه جهان یاد آورید
ای وزیران در شاه جهان — از (بهار) خسته جان یادآورید
ای جوانمردان گیتی از (بهار) — با شه گیتی ستان یاد آورید

مالك الملك معظم پهلوی
وارث طهمورث و جم پهلوی

پهلوی صاحبقران روزگار — نام پاکش حرز جان روزگار
سعی و تدبیرش ضمان مملکت — دست و شمشیرش امان روزگار
آنکه دورفتنه طی شد تاکه کشت — تیغ تیزش پاسبان روزگار
آنکه نپذیرد زمردی گر نهند — نام او نوشیروان روزگار
توسنی می کرد اگر دست قویش — سخت نگرفتی عنان روزگار
از نهیب او دد و دیو فتن — گم شد از مازندران روزگار
لاجرم چون پور دستان اوفتاد — نام او در هفتخوان روزگار
در مغارب جمله دانستند کیست — در مشارق پهلوان روزگار
گر نتابیدی همایون‌جبهه‌اش — همچو مهر از آسمان روزگار
روز کشور چون شب دیجور بود — بردل پیر و جوان روزگار
بود خواهد زین قبل تا جاودان — این سخن ورد زبان روزگار

مالك الملك معظم پهلوی
وارث طهمورث و جم پهلوی

چهارم آبان

فرخنده میلاد میمنت اثر

شاهنشاه آریامهر

و

سالروز شکوهمند تاجگذاری اعلیحضرتین را

به ملت ایران تهنیت میگوئیم

شرکت ایران رول با مسئولیت محدود

بالکمال مسرت روز تاریخی

چهارم آبان

میلاد مسعود اعلیحضرت همایون شاهنشاه آریامهر

و

سالروز فرخنده آئین تاجگذاری

اعلیحضرتین را بملت ایران تبریک میگوید.

کفش ایران وکفش اطمینان - شهریزدانی

چهارم آبان

سالروز میلاد خجسته اثر

شاه شاهان،

محمدرضا پهلوی آریامهر شاهنشاه ایران

را به ملت ایران تبریک میگویند

هیئت مدیره، کارکنان و کارگران شرکت سهامی شیشه سازی میا

میلاد با سعادت همایونی و سالگرد آئین فرخنده تاجگذاری

شاهنشاه آریامهر و شهبانوی نیکوکار

را بهمناسبت تبریک و تهنیت عرض نهضت سعادت و شکوه در زیر سایه فرخنده درخشان جلیل سلطنت

در تجلیل بیش از پیش ملت ایران را از خداوند بزرگ مسئلت مینماید

اتحادیه تعمیرکاران لوازم برقی

میلاد با سعادت همایونی و سالگرد آئین فرخنده تاجگذاری

شاهنشاه آریامهر و شهبانوی نیکوکار

را بهمناسبت تبریک و تهنیت عرض نهضت سعادت و شکوه در زیر سایه فرخنده درخشان جلیل سلطنت

در تجلیل بیش از پیش ملت ایران را از خداوند بزرگ مسئلت مینماید

حمل و نقل مرکزی تهران بار «رمزی»

چهارم آبان

فرخنده میلاد میمنت اثر

شاهنشاه آریامهر

و

سالروز شکوهمند تاجگذاری اعلیحضرتین را

به ملت ایران تهنیت میگوئیم

گروه تولیدی مرغ ایران - حاج غلامرضا صادقی

باکمال افتخار و سرور میلاد مسعود همایونی

و سالگرد آئین فرخنده تاجگذاری

شاهنشاه آریامهر

علیاحضرت شهبانوی ایران

را بهم وطنان عزیز تبریک و شادباش میگوئیم

هیئت مدیره و کارکنان شرکت دروس ایران (سهامی خاص)

فرخنده میلاد

شاهنشاه آریامهر

رهبر خردمند ملت ایران

و طراح عظیم الشأن انقلاب سفید شاه و مردم

را به فرد فرد ملت بزرگ ایران صمیمانه تهنیت گفته

دوام شوکت خاندان جلیل سلطنت را از خداوند خواستار است

مدیر سالن آرایش کنیگز شماره ۲ - حبیب قدرجانی

فرخنده میلاد

شاهنشاه آریامهر

رهبر خردمند ملت ایران

و طراح عظیم الشأن انقلاب سفید شاه و مردم

را به فرد فرد ملت بزرگ ایران صمیمانه تهنیت گفته

دوام شوکت خاندان جلیل سلطنت را از خداوند خواستار است

حاتم و مجید نصیرپور

ملّت ایران

خجسته زادروز رهبر عالیقدر و اندیشمند خویش

شاهنشاه آریامهر

و

سالگرد جشن پرشکوه تاجگذاری

شاهنشاه و شهبانو

را از صمیم قلب گرامی میدارد.

گروه شرکت های :

ارکان ماشین . وزنه . ماشین رول . رولر و هیدرو ماشین

چهارم آبان

فرخنده میلاد میمنت اثر

شاهنشاه آریامهر

و

سالروز شکوهمند تاجگذاری اعلیحضرتین را

به ملت ایران تهنیت میگوئیم

شرکت تولیدی ایران کاندا کتور (سهامی خاص)

تولیدکننده انواع کابل و سیم های روکش پلاستیک

فرخنده میلاد

شاهنشاه آریامهر

رهبر خردمند ملت ایران

و طراح عظیم الشأن انقلاب سفید شاه و مردم

را به فرد فرد ملت بزرگ ایران صمیمانه تهنیت گفته

دوام شوکت خاندان جلیل سلطنت را از خداوند خواستار است

شرکت ماشین آلات تجارتی و دفتری

(بی . او . ام)

باکمال مسرت روز تاریخی

چهارم آبان

میلاد مسعود شاهنشاه آریامهر

و سالروز فرخنده آئین تاجگذاری

اعلیحضرتین

را بملت ایران تبریک میگوید

هیئت مدیره اتحادیه کارفرمایان

کارخانجات سنگبری تهران و حومه

باکمال مسرت روز تاریخی

چهارم آبان

میلاد مسعود شاهنشاه آریامهر

و سالروز فرخنده آئین تاجگذاری

اعلیحضرتین

را بملت ایران تبریک میگوید

مبل استیل برلیان - عزیزالله اتحادی بیگی و پسران

باکمال مسرت روز تاریخی

چهارم آبان

میلاد مسعود اعلیحضرت همایون شاهنشاه آریامهر

و

سالروز فرخنده آئین تاجگذاری

اعلیحضرتین را بملت ایران تبریک میگوئیم

رئیس اتحادیه صنف ابزارفروشان - ابوالقاسم نوروز

صفحات ویژه سالروز چهارم آبان

جشن آبانگان

آب انگور بیارید که آبان ماه است
کار یکرویه بکام دل شاهنشاه است
وقت منظر شدووقت طرب خرگاه است
دست تابستان ازروی زمین کوتاهست
آب انگور خزانی را خوردن گاهست
که کس امسال نکرده است مراوراطلبی

آبانماه که جشن میلاد شاهنشاه ایران به آن شرف و افتخاری خاص بخشیده است یکی از ماههای دوازده‌گانه اوستائی است که ازدیرباز در ایران معمول شده‌و درهمان جای‌اصلی خودکه در ایران قدیم داشته باقی مانده است .

این ماه متعلق است بیکی از فرشتگان‌مقدس اوستائی بنام اناهیتا که فرشتهٔ نگاهبان آبست.

باید بدانیم که ایرانیان قدیم بعداز اهور مزدا یعنی خالق خیر بدو دسته از فرشتگان معتقد بودند که دسته اول را «امشاسپندان» و دسته دوم را «ایزدان»می‌گفتند و ازباب‌حرمتی‌که برای این فرشتگان قائل‌بودند ماهها و روزها را باسم آنان مینامیدند .

اناهیتا (ناهید) دریك روزگار از همین فرشتگان بسیار مهم‌و محبوب ایرانیان بود و اوست که بزعم ایرانیان قدیم نگین باحلقه‌اقتدار بشاهنشاهان ایران میداد .

،در تصویری که در همین صفحه ملاحظه می کنید فرشتهٔ ناهید که صورتی زیبا و اندامی رسا دارد به نرسی شاهنشاه ساسانی حلقه‌ای میدهد که همان حلقهٔ اقتدار است .

یکی از فصول معروف کتاب یشتها که خود جزو مهم و بزرگی از اوستاست بنام آبان یشت بهمین فرشته اختصاص دارد و از جمله بزرگترین و مهم ترین قطعات اوستاست که در آن نام بسیاری از شاهان و پهلوانان داستانی ایران با مختصری از داستان های آنان آمده است .

این یشت مفصل وزیبا با ستایش «آب‌بی آلایش مقدس» . آغاز می شود و بنابر این خاص یکی از عناصر چهارگانه که نزد ایرانیان سمت تقدیس و تکریم داشته‌اند می باشد .

احترام ایرانیان نسبت بعناصر چهارگانه خاصه نسبت به آب‌تا بدرجه‌یی بود که غالب مورخان و نویسندگان یونانی هم که راجع‌بملت ایران در عصر هخامنشی یا بعداز آن مطالبی نگاشته‌اند از این باب سخن گفته‌اند و بهمین سبب فرشته‌موکل برآب‌یعنی آناهیتاکه‌فرشته‌ای مونث است نیز دارای اهمیت و اعتبار بسیار بود .

آناهیتا بمعنی دور از آلایش وپاك است و اهمیت او در میان ایزدان اوستایی بحدی بود که از عهد هخامنشیان ببعد در ردیف اهورمزدا ومهر قرار گرفت و معابد مهمی برای او ساخته شد که از همه آنها معروفتر معابد همدان و شوش و کنگاور بوده است و هنوز آثار معبد ناهید در کنگاور برجای است .

دکتر ذبیح‌الله‌صفا

در این معابد مجسمه های گرانبها و بزرك از ناهید قرار داشت و ستایش این فرشته تا دوره ساسانیان نیز متداول بود و آتشکده ها و معابدی بنام او موسوم می گردید . البته باید دانست که ساختن معبد و مجسمه برای ایزدان یعنی فرشتگان مقدس دور از تعلیمات زردشت بود است زیرا آئین ایرانیان مبنی بر پرستش اهورمزدا که خود وجودی مجرد از ماده است بود . گویا ایرانیان در مورد پرستش ناهید بدو علت روش بت‌پرستان پیش گرفته باشند . نخست از باب زیبائی که برای‌او تصورمی‌کردند ودوم در نتیجه تقلید از یونانیان و همطراز دانستن ناهید با آفرودیت فرشته زیبای‌یونانی که معابد او بسیار مجلل وطرف احترام بود .

با مطالعه این مقدمات مرتبه بلند ناهید یعنی فرشته نگاهبان آب بخوبی معلوم میشود و ارزش و مقدار ماه آبان یعنی ماهی که منسوب بعنصر مقدس آب و فرشته ناهید است ،روشن میگردد و اکنون می توانیم بشرح مختصری در باره یکی از جشن های مهم این ماه بپردازیم .

در ایران قدیم هرماهی دارای ایامی برای جشن و سروری و یا انجام دادن تشریفات‌خاص دینی بود که بعضی از آنها علامت گان در آخر خود داشته‌اند مانند مهرگان وشهریورگان و تیرگان وجز آنها .

از جمله مهمترین جشنهای سال یکی جشنی بود که در روز دهم از آبانماه‌برپا می‌شد و آن را «آبانگان» می گفتند . ایرانیان در باب شرف و اهمیت این‌جشن‌داستانهاداشتند وآن را بپادشاهان مختلف نسبت میدادند وبرای اقوال و اشارات خود دلایل و روایاتی ذکر می کردند . و هرسال مراسم آن را با علاقه خاص برگزار می کردند و حتی سربازان در مواقع‌جنك و ستیز نیز از اجرای رسوم و آداب این جشن خودداری نمی کردند .

تقویم یزدگردی که اکنون میان زرتشتیان ایران معمول است و البته رعایت اصول قدیم در آن بیشتر میشود همیشه در حدود شش روز از تقویم معموله جلوتر است یعنی مثلا روز دهم از ماه‌مهر یا آبان در تقویم معمولی مصادف‌است با روز شانزدهم از همان دو ماه در تقویم یزدگردی .

بنابر این روز چهارم آبان در تقویم عادی کشور مصادف است با روز دهم آبان در تقویم یزدگردی ودر نتیجه این محاسبه معلوم شد که روز چهارم آبان یعنی جشن میلاد شاهنشاه درست مصادف است با جشن آبانگان وچه خوبست که ما این جشن میلاد شاهنشاه‌راجشن آبانگان بنامیم و بشکرانه میلاد شاهنشاه یکی از جشن های باستانی خود را احیاء کنیم .

چهارم آبان
فرخنده میلاد میمنت اثر
شاهنشاه آریامهر
و
سالروزشکوهمند تاجگذاری اعلیحضرتین را
به ملت ایران تهنیت میگوئیم
کمپانی چرخ دوختنی سینگر
SINGER

چهارم آبان
سالروز میلاد خجسته اثر
شاه شاهان،
محمدرضا پهلوی آریامهر شاهنشاه ایران
را به ملت ایران تبریک میگوید
شرکت تجارتی ایران و اشکودا

فرخنده میلاد
شاهنشاه آریامهر
رهبر خردمند ملت ایران
وطراح عظیم الشأن انقلاب سفید شاه و مردم
را به فرد فرد ملت بزرگ ایران صمیمانه تهنیت گفته
دوام شوکت خاندان جلیل سلطنت را از خداوند خواستار است
هیئت مدیره و کارکنان
رنگسازی دیروپ ایران
Dyrup Iran
P.O.Box 14-1287
Tehran Iran
Tel.662350/976065-7
Cable IRANSYNTAL

چهارم آبان
خجسته ولادت باسعادت شهریاری وسالروز پرشکوه تاریخی جشن تاجگذاری
شاهنشاه آریامهر
علیاحضرت شهبانوی گرامی
را به پیشگاه مبارک اعلیحضرتین تهنیت عرض نموده دوام سلطنت و شوکت روزافزون پدر تاجدار و شهبانوی محبوب و والاحضرت همایون ولایتعهد را از درگاه الهی مسئلت مینماید
شرکت سهامی خاص ریسندگی و بافندگی تاج اصفهان ـ جان نثار ـ سید مهدی میراشرافی

اطلاعات

صفحات ویژه سالروز چهارم آبان

تحول و پیشرفت کشور در زمینه صنایع شگفت انگیز بوده است

پیشرفت صنایع کشور همیشه مورد علاقه و توجه شاهنشاه آریامهر بوده است . عکس بازدید ذات ملوکانه را از کارخانه های ماشین سازی تبریز نشان می‌دهد .

انقلاب شاه و مردم در گذر طبیعی خود اصولی را برقرار کرده که هیچ عدد ورقمی نشان دهنده اهمیت و ثمربخشی آن نیست . این اصول در سطوح و بخش‌های مختلف جامعه ایرانی ریشه گرفته است .

در دوران اخیر گسترش و پیشرفت در تمام زمینه‌های زندگی‌مردم ایران به چشم میخورد .

اگر از دیدگاه اقتصادی مسئله را مورد بررسی قرار دهیم باین نتیجه می رسیم که از میان بخش‌های اقتصادی مانند کشاورزی، ساختمان، بازرگانی، حمل و نقل و غیره بالاترین موفقیت‌ها نصیب بخش صنایع شده است .

از طرف دیگر توسعه سریع صنعتی کشور نیاز به‌اجرا و گسترش‌اکتشافات و بهره‌برداری و سرمایه‌گذاری‌دربخش معادن را بیش از پیش امری ضروری ساخته است .

سال ۱۳۵۳ برای صنایع کشور سال مخصوصی بود و برنامه تجدیدنظر شده پنجم اهمیت بیشتری برای بخش صنایع قائل گردید. سرمایه‌گذاری‌دولت وبخش خصوصی‌دراین رشته اقتصادی افزایش قابل توجهی پیدا نمود .

رشد سالیانه برخی از رشته های صنعتی در طی برنامه پنجم بشرح زیر مشخص شده است .

غذائی ۱۱٪ ـ نساجی و پوشاک ۱۱٪ ـ سلولزی ۲۵٪ ـ پوست و چرم ۳۲٪ ـ شیمیائی و پتروشیمی ۳۷٪ ـ معدنی ۳۲٪ ـ فلزات اساسی‌ومحصولات فلزی ۳۲٪ ـ مکانیکی ۳۸٪ الکترونیکی ۱۹٪ ـ وسائط نقلیه ۲۰٪ـ طبق این برنامه ۷۸۰٫۱ میلیارد ریال از صنایع در برنامه پنجم سرمایه گذاری خواهد شد که ۳۶٪ آن بوسیله دولت(۲۷۷٫۱ میلیارد ریال) و ٦٤٪ دیگر وسیله‌بخش خصوصی صورت خواهد گرفت . کل اعتبارات صنعتی نیز از ۱۰۳٫۵ میلیارد ریال در برنامه چهارم به۳۸٦٫۹ میلیارد ریال در برنامه پنجم افزایش خواهد یافت . ارزش تولیدات صنعتی درسال ۱۳۵۳ در حدود ۹۷٫۹ میلیارد ریال برآورد شده که بجای ۱۷ درصد رشد سالیانه پیش‌بینی شده از ۱۹٪ هم می گذرد و ارزش افزوده بخش صنعت نیز ۲۳۵٫٦ میلیارد ریال ورشدآن‌همان ۲۰٪ که در برنامه پیش‌بینی‌شده‌برآورد شده است .

کارگاه های صنعتی

تعداد کارگاههای صنعتی در سال ۱۳۵۳ قریب ۲۳۵ هزار ، تعداد کارخانجات بزرگ ٦۲۰۰ با ۳٦۵ هزار نفر کارگر و تعداد کل کارکنان بخش صنایع ۱٬۴۰۲٬۳۷۰ نفر بوده است . بطور تقریبی وضع تولیدی صنایع مهم کشور درسال ۱۳۵۳ بشرح‌زیرمشخص شده است :

صنایع غذائی ۲۳۸ میلیارد ریال ـ نساجی و پوشاک ۱۸٦٫۷ میلیاردریال ـ فلزات اساسی و محصولات فلزی ٦۷٫۲ میلیارد ریال ـ وسائل نقلیه۵٦٫٦ میلیارد ریال ـ صنایع‌شیمیائی و لاستیک ونفت ۵۱٫٦ میلیارد ریال ـ صنایع‌معدنی غیر فلزی ۲٦٫۱ میلیارد ریال ـ صنایع سلولزی ۳۱٫۷ میلیارد ریال صنایع ماشین‌های برقی ۲۳٫۱ میلیارد ریال . تولید برخی از اقلام رشته‌های فوق در در سال ۱۳۵۳ جالب و بشرح زیر است :

انواع اتومبیل سواری ٦۰٬۰۰۰ دستگاه ـ کولر ۳۰۰٬۰۰۰ دستگاه ـ یخچال ۳۴۰٬۰۰۰ دستگاه ـ تلویزیون ۲۵۰٬۰۰۰ دستگاه ـ آبگرمکن ۹۰۰٬۰۰۰ دستگاه ـ لاستیک روئی ۲۸۰۰۰ تن ـ لاستیک توئی ۲۲۷۰ تن ـ سیمان ۴٬۵۰۰٬۰۰۰ تن ـ قندوشکر ۷۲۰٬۰۰۰ تن ـ لامپ روشنائی ۲۵ میلیون عدد تلفن ۱۱۴ هزار دستگاه ـ تراکتور ۱۰ هزار دستگاه .

و اما سرمایه‌گذاری در برخی ازاین رشته‌ها در سال ۱۳۵۳ به شرح زیر بوده است :

غذائی ۱۱۰۸٦ میلیون ریال ـ وسائط نقلیه ۱۰۴۱۴ میلیون ریال ـ صنایع شیمیائی ۱۰۱۰۰ میلیون ریال ـ نساجی، گلیم و قالی ٦۷۳۹ میلیون ریال ـ محصولات فلزی ۵۵۷۸ میلیون ریال ـ پوشاک ۲٦۲۳ میلیون ریال ـ چرم و پوست ۲۵۰۰ میلیون ریال ـ لاستیک ۲۴۷۰ میلیون ریال ـ آشامیدنی ۱۷۵۲ میلیون ریال .

بنابراین باید اذعان کرد که صنایع در سال ۱۳۵۳ از رشد قابل توجهی برخوردار بود که ارقام پیش‌بینی‌شده برنامه پنجم حتی برنامه تجدید نظر شده را پشت سر گذاشت .

همکاری باناسا

از مهمترین اقدامات در زمینه‌توسعه فعالیت های معدنی در سال گذشته همکاری‌با سازمان فضائی آمریکا(ناسا) درمورد تهیه عکسهای فضائی ازمناطق مختلف کشور بود که اولین گروه از این عکسها نیزدریافت گردید ومطالعاتی روی آنها آغاز شده است که یقینا می تواند در شناخت بهتر منابع زیرزمینی کشور موثر واقع گردد .

دربرنامه تجدیدنظر شده عمران‌پنجم به بخش معادن نیز توجه کافی مبذول گردیده و حجم سرمایه گذاری بخش عمومی در معادن افزایش یافت . به موجب این برنامه ٦٦ میلیارد ریال سرمایه‌گذاری در معادن پیش‌بینی شده است که ۴۹٪ آنرا بخش عمومی‌تامین خواهد کرد وبا این کار به فعالیت‌های معدنی بخش خصوصی نیز رونق‌بیشتری خواهد داد .

امیدواری به آینده

بموجب آمار رسمی تعداد پروانه هائی که‌برای اکتشاف معادن صادرشده است از ٦۳۳ فقره در سال ۱۳۵۲ به ۷۹۰ فقره در سال ۱۳۵۳ افزایش‌یافت و این حکایت از آن دارد که صاحبان معادن نسبت‌به‌آینده این بخش‌اقتصادی کشور بسیار امیدوارند و با گرفتن پروانه‌های اکتشاف درصدد کشف‌معادن برای بهره‌برداری بموقع ازآنهاهستند.

بهرحال در سالی که در آن هستیم امید فراوان میرود که فعالیت های صنعتی و معدنی بخش خصوصی و دولتی از رشد و پیشرفت قابل ملاحظه‌ای برخوردار شود .

بدنبال ایجاد وزارت صنایع ومعادن تحرک وسیعی در بخش صنایع‌ومعادن بوجود آمده است و این وزارتخانه کوشش میکند تا از طریق اجرای سیاست‌ها و خط‌مشی های مشخص و توسط بانکهای اعتباری و بانک های تخصصی وجوه لازم و کافی باشرایط مناسب برای فعالیت های صنعتی و معدنی تامین شود .

همینطور دربخش عمومی نیز فعالیت های وسیعی‌جهت‌توسعه وایجاد واحد های جدید صنعتی و اکتشاف و بهره برداری از معادن آغاز شده است که همه این عوامل برویهم میتواند سرمایه گذاران را به فعالیت بیشتر در بخش صنایع و معادن تشویق نماید .

تولیدات صنعتی در سال قبل

متوسط شاخص تولید محصولات صنعتی درنه‌ماهه اول سال ۱۳۵۳نسبت به‌سال پایه (۱۳٤٦) به۲۷۳ رسید ودر مقایسه با نه‌ماهه اول ۱۳۵۲ یعنی سال قبل آن ۱۹درصد افزایش یافت. عوامل موثر در این افزایش عبارتند از رشد تولید در صنایع لاستیک به میزان ۱۸ درصد ، آشامیدنیها ۲۹ درصد،پوشاک ۵۵ درصد، معدنی غیر فلزی ۲۷درصد ، صنایع ذوب فلزات ۳۵ درصد ، چرم‌و پوست ۲۵ درصد و وسائط نقلیه ۱۸ درصد. درنه‌ماه اول سال ۱۳۵۳ تولید کالاهای سرمایه‌ای نسبت‌به‌سال قبل ۲۸ دوام ۲۳ درصد، تولید کالاهای‌واسطه درصد ، تولید کالاهای مصرفی‌بی‌دوام ۲۱ درصد، تولید کالاهای مصرفی با غیر ساختمانی ۸ درصد تولید کالاهای واسطه ساختمانی ۲۴ درصد افزایش یافت .

صنایع غذائی

شاخص تولیدات گروه غذائی در نه ماهه اول سال ۱۳۵۳ نسبت به نه‌ماه‌اول سال قبل۸ درصد افزایش‌یافت. دراین‌گروه تولید روغن نباتی ،ادویه ،قند ریخته‌شده، ماست ،شکر وبیسکویت ، شکلات وکنسر افزایش یافته‌است.

بقیه در صفحه ۲٦

صفحه ۲۶
شنبه ـ سوم آبان
ماه ۱۳۵۴
شماره ۱۴۸۴۲

صفحات ویژه سالروز چهارم آبان

اکنون بیش از دو میلیون نفر در بخش صنایع به کار اشتغال دارند

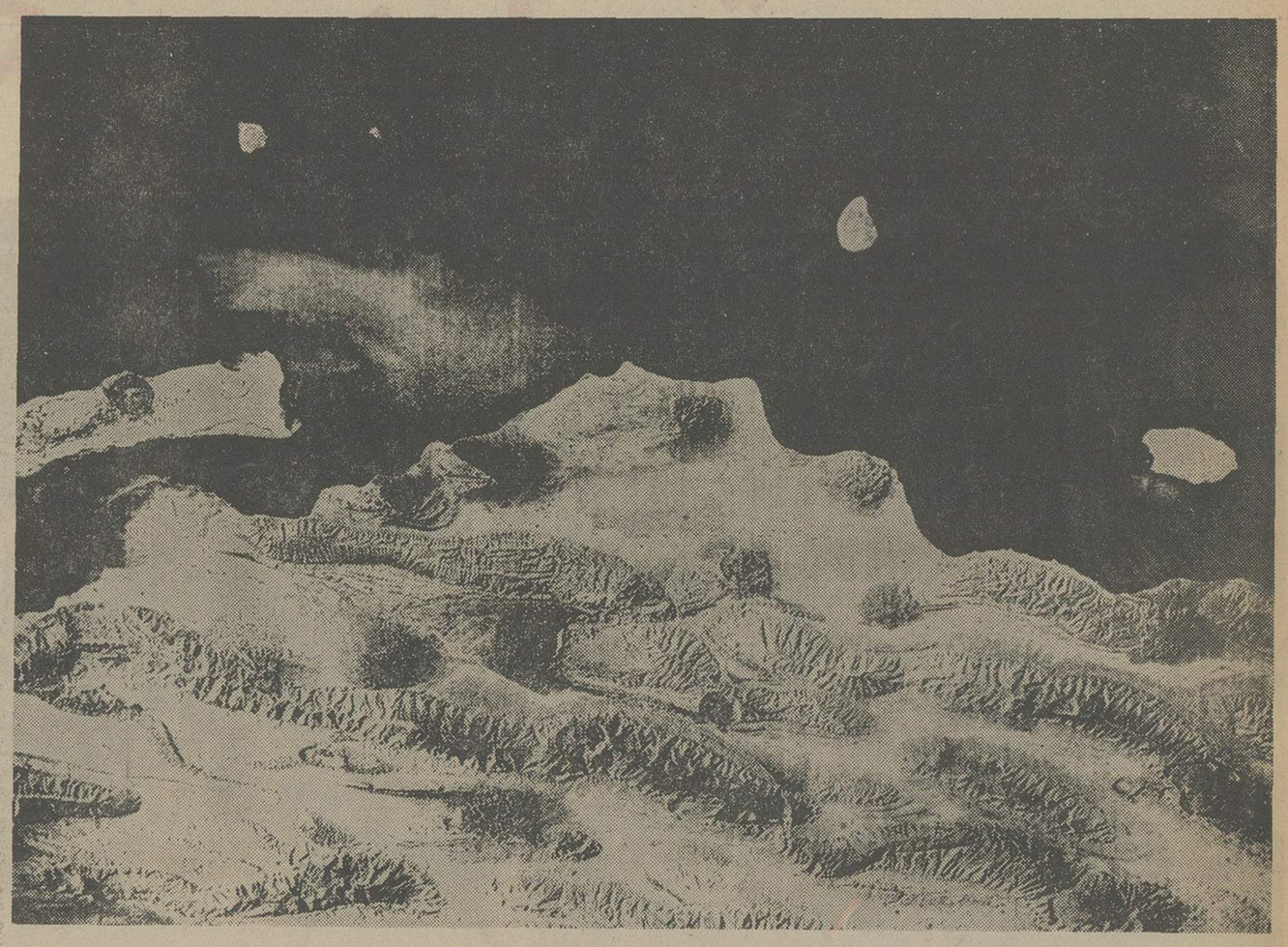

با همکاری سازمان فضائی آمریکا عکس هائی از مناطق مختلف ایران تهیه شد که مطالعه برروی آنها می‌تواند در شناخت بهتر منابع زیرزمینی کشور موثر واقع شود.

صنایع شیمیائی

تولیدات صنایع شیمیائی در نه ماهه اول سال ۱۳۵۳ نسبت به نه ماهه اول‌سال قبل ۱۱ درصدافزایش یافت. دراین گروه تولید اشیاء پلاستیکی، گاز اکسیژن، اوره، کلرمایع، کبریت، شامپو و رنگ افزایش یافته‌است.

صنایع ساختمانی ومعدنی غیر فلزی

شاخص تولیدات این گروه در نه ماهه اول سال ۱۳۵۳ نسبت به نه ماهه اول سال قبل۲۷ درصد افزایش یافت. دراین گروه تولید شیشه جام ۹ درصد، سیمان ۳۵ درصد، کاشی ۱۶ درصد وآجر نسوز ۸درصد افزایش یافت.

***

صنایع ذوب فلزات

شاخص تولیدات این گروه در نه ماهه اول سال ۱۳۵۳ نسبت به نه ماهه اول سال قبل ۳۵ درصد افزایش داشت در این گروه تولید پروفیل ٤ درصدولوله‌چدنی ۲۶ درصد افزایش داشته است.

صنایع محصولات فلزی

شاخص تولیدات این گروه نسبت به نه ماهه اول سال قبل ۱۷ درصد افزایش یافت. محصولاتی‌که دراین افزایش سهم بیشتری داشته‌اند عبارتند از: آبگرمکن، انواع‌بخاری، ظرف حلبی، الکترود، میز تحریر فلزی وکمدو قفسه بایگانی، اجاق گاز، سماور، لوله و در مقابل ظروف آلومینیومی و ظروف لعابی، مخازن، میخ افزایش مختصری داشته است.

صنایع ماشین

شاخص تولیدات گروه صنایع‌ماشین آلات غیر الکتریکی نسبت به نه ماهه اول سال قبل ۱۱ درصد افزایش نشان دادعامل اصلی این افزایش تولید گاوه آهن، خرمن کوب و دستگاه خم‌کن وصاف کن بوده است.

بقیه در صفحه ۲۷

بقیه از صفحه ۲۵

در نه‌ماهه اول سال ۱۳۵۳ شاخص‌این گروه نسبت به نه‌ماهه اول سال قبل ۲۹ درصد افزایش نشان داد. بطور کلی اجزاء این گروه نسبت به‌سال قبل‌افزایش‌داشتند.

صنایع نساجی

شاخص تولید گروه صنایع نساجی در نه‌ماهه‌اول سال ۱۳۵۳ نسبت به‌نه‌ماهه اول سال پاث‌درصد افزایش نشان داد.

در نه‌ماه اول سال ۱۳۵۳ شاخص تولیدات این گروه نسبت به نه ماهه‌اول سال قبل ۵۵ درصد افزایش یافت. بطور کلی محصولات این گروه نسبت به شش ماهه قبل افزایش یافته است.

صنایع چوب ومبل

درنه ماهه اول‌سال ۱۳۵۳ شاخص تولیدات صنایع چوب‌و مبل نسبت به نه ماهه اول‌سال قبل ۲۱ درصد افزایش نشان داد. دراین گروه فیبر به‌میزان ۹ درصد تراورس ۲٤ درصد، تخته سه لائی ۱۳درصد ووسائل اطاق‌خواب و صندلی چوبی نیزبه میزان قابل ملاحظه‌ای افزایش داشته‌اند.

صنایع کاغذ ومقوا

شاخص تولیدات این گروه در نه ماهه اول سال ۱۳۵۳ نسبت به نه ماهه اول سال قبل ۱٤ درصد افزایش یافته‌است در این گروه تولید دستمال کاغذی ٦۰ درصد نسبت به‌سال قبل افزایش داشته است.

صنایع چرم وپوست ولاستیک

شاخص تولیدات صنایع چرم وپوست در نه‌ماهه اول سال ۱۳۵۳ نسبت به نه ماهه اول سال قبل ۲۵ درصد افزایش نشدن داد.

شاخص تولیدات این گروه در نه ماهه‌اول سال ۱۳۵۳ نسبت به‌نه‌ماهه اول سال قبل۱۸ درصد افزایش نشان داد در این گروه تولید لاستیک توئی ولاستیک روئی نسبت به‌دوره مشابه‌سال قبل‌افزایش یافته‌است.

فرخنده میلاد با سعادت

شاهنشاه آریامهر

رهبر آزاده سرزمین آریا

و سالروز

آئین تاجگذاری اعلیحضرتین

را تبریک و تهنیت عرض مینماید.

کارخانه نخ‌ریسی سورنا

۸ کیلومتری جاده قدیم کرج

منتظر و سعادتمندیم میلاد با سعادت همایونی و سالگرد

فرخنده آئین تاجگذاری

شاهنشاه آریامهر و علیاحضرت شهبانوی گرامی

را بفرد فرد هم میهنان عزیز تبریک گفته، سعادت و توفیق

روزافزون ملت ایران را از درگاه یزدان بزرگ مسئلت داریم

کارکنان و مدیر

گیف و کفش سیلرتا

SILERTA سیلرتا

بالکمال مسرت روز تاریخی

چهارم آبان

میلاد مسعود اعلیحضرت همایون شاهنشاه آریامهر

و

سالروز فرخنده آئین تاجگذاری

اعلیحضرتین را بملت ایران تبریک میگوید.

هیئت مدیره و کارکنان بانک ایران و خاورمیانه

فرخنده میلاد

شاهنشاه آریامهر

رهبر خردمند ملت ایران

و طراح عظیم الشأن انقلاب سفید شاه و مردم

را به فرد فرد ملت بزرگ ایران صمیمانه تهنیت گفته

دوام شوکت خاندان جلیل سلطنت را از خداوند خواستار است

بافت ماشین

کارخانجات سازنده ماشین‌آلات بافندگی در ایران

بافت ماشین

صفحات ویژه سالروز چهارم آبان

تولیدات صنعتی در سال ۵۳ نسبت به سال قبل نوزده درصد افزایش داشته است

شاخص تولیدات گروه صنایع آلات و لوازم الکتریکی در نه ماهه‌اول سال ۱۳۵۳ نسبت به نه ماهه اول سال قبل۱۸ درصد افزایش یافت . عوامل موثر دراین افزایش عبارتند از افزایش تولیدترانسفورماتور ،آبگرمکن، کولر،رادیوترانزیستوری، یخچال ویترینی ،باطری لوله برگمن ، تلفن ،تلویزیون و ماشین اره سنك بری وچوب‌بری‌ودر مقابل کلید و پریز وماشین لباسشوئی نسبت به دوره مشابه سال‌قبل یعنی سال ۵۲ ترقی مختصری کرده‌است.

صنایع وسائط نقلیه

شاخص تولیدات گروه صنایع‌وسائط نقلیه د رنه‌ماهه اول سال ۱۳۵۳ نسبت‌به نه‌ماهه اول سال‌قبل۱۸ درصد افزایش‌یافت. دراین گروه تولید اتومبیل سواری ٤۹ درصد، انواع کامیون ووانت واستیشن ٤٦ درصد نسبت به دوره سال قبل افزایش‌یافته است.

اشتغال درصنایع

افزایش اشتغال در نه‌ماهه اول سال ۵۳نسبت به نه‌ماهه اول سال قبل ۱٦درصد بود. بخشهای صنعتی که‌دراین افزایش سهم عمده‌ای داشتند عبارتند از: صنایع پوشاك ،چوب‌و مبل ،شیمیائی، لاستیك ، فلزات اساسی ماشین آلات غیر الکتر، بکی و وسائط نقلیه .

نرخ مزد در نه‌ماهه اول سال ۵۳ نسبت به نه‌ماهه اول سال قبل ۲٤ درصد افزایش یافت .مهمترین بخشهای صنعتی که نرخ مزد درآنها افزایش پیدا کرد عبارتند از:صنایع موادغذائی،آشامیدنی ها، نساجی ،پوشاك ،چوب‌ومبل ،کاغذو مقوا شیمیائی ،ساختمانی و معدنی غیر فلزی و محصولات فلزی .

سرمایه گذاری در کارخانجاتی که در نه ماهه اول سال ۵۳ برای آنهاپروانه بهره برداری صادر شد حدود ۱۱۳۲۱ میلیون ریال بود و ٦۵٤۸ نفر عملادر این کارگاههای صنعتی مشغول بکار شدند .

در نه ماهه اول سال ۵۳ تعداد۳٦۸ فقره پروانه تاسیس صادر گردید که پیشنهاد سرمایه گذاری آنها به ۱۹٤۸۷ میایون ریال بالغ شد و در صورت تحقق این سرمایه گذاریهاتعداد ۸۳۳۹ نفر کارگر مشغول بکار خواهند شد.

در نه ماهه اول سال ۵۳ مبلغ ۲۱۱۰۸ میایون ریال توسط سه بانک توسعه صنعتی و معدنی ، اعتبارات صنعتی ایران و عمران اعتبار به کارخانجات پرداخت گردیده است و این رقم نسبت به نه ماهه اول سال قبل ۸۵ درصد افزایش نشان میدهد .

در نه ماهه اول سال ۵۳ مبلغ ۱۱۵٦۷ ریال وام برای سرمایه در گردش‌توسط بانک ملی به صاحبان صنایع پرداخت گردیده است و این رقم نسبت‌به نه‌ماهه اول سال قبل ۱۵ درصد افزایش‌داشته است .

کارخانه‌های جدید یا توسعه یافته

در دو ماهه اول سال ۱۳۵٤ تعداد ۱۵ موافقت اصولی جهت تاسیس کارخانجات صنعتی در کل کشورصادر شده است .

طبق اطلاعات و آمارهای گرفته‌شده در این باره ، ساخت آجر ماشینی و فشاری در بروجرد و اهواز وآبادان و ساخت وان ، جای صابون ، جای حوله و دوش در اهواز وتهیه ظرف چینی در شهر صنعتی البرز (قزوین) و تهیه نان ماشینی در شیراز و ساخت کامیون شوورلت در تهران و تهیه قند حبه‌ای در کاشان و شیراز وتولید انواع رب و کنسرو در دشت مرغاب و تولید کیسه سیمانی در تهران و تهیه فرآورده های بتنی در تهران و تولید یخ در برازجان و شیراز وتولید کپسول،گاز اکسیژن درسیرجان موافقت اصولی از طرف وزارت‌صنایع ومعادن و ادارات کل در استانها صادر شد.

پروانه های تاسیس

در اردیبهشت ماه سال ۱۳۵٤ تعداد ٦۵ کارت یا پروانه تاسیس جهت‌سرمایه گذاری ورود ماشین آلات و نصب کارخانجات صادر شده است .

طبق اطلاعات مندرج در این‌پروانه‌ها اجرای برنامه های مزبور مستلزم ۱۷٦٤٫٤ میلیون ریال سرمایه گذاری خواهد بود که از این مبلغ ۹۸۱٫۲ میلیون ریال (برابر با ۵۵٫٦ درصد نسبت به کل سرمایه) برای خرید و ورود ماشین‌آلات ومبلغ ۳۲۷٫۰میلیون ریال (برابر با ۱۸٫۵ درصد نسبت به کل سرمایه) جهت انجام عملیات ساختمانی و مبلغ ۱٦۳٫٦ میلیون‌ریال (برابر با ۹٫۳ درصد نسبت به کل سرمایه) برای خرید زمین یعنی ۲۹۲٫٦ میلیون ریال (برابر با ۱٦٫٦ درصد نسبت به کل سرمایه) مربوط به‌سرمایه در گردش خواهد بود .

بطوریکه در این برنامه پیش بینی شده است‌باانجام این فعالیتهای‌صنعتی ۲٤٤۹ نفر به کارهای فنی و دفتری اشتغال خواهند یافت .

پروانه‌های بهره‌برداری

در همین‌ماه تعداد ٦ واحد تولیدی شروع بهره برداری خود را باطلاع وزارت صنایع و معادن رسانیده‌اند کل سرمایه بکار رفته در این واحد های تولیدی در حدود ۸۰۳٫٤ میلیون ریال می‌باشد .

توسعه صنایع

توسعه صنایع ازآن جهت که حامی و مشوق پیشرفت‌سایر بخشهای‌اقتصاد و همچنین عامل بسیار مهمی در ارتقاء درآمد ملی و ایجاد امکانات اشتغال مولد میباشد ، دارای‌اهمیت بخصوص است .

در این مرحله از توسعه اقتصادی کشور ، توسعه صنعتی بعنوان جزئی از جریان بلند مدت‌رشداقتصادی‌مداوم مورد توجه قرار گرفته و اهمیت آن فقط از این نظر نیست که واحد های صنعتی که در دوران برنامه ایجاد میشوند طی سالهای آینده نیز فعالیت خواهند داشت بلکه بیشتر ازآن جهت است که اقدامات انجام شده یا معوق مانده دراین‌زمینه تعیین کننده دستاورد های کشور در سالهای آینده خواهد بود .

توسعه صنایع نه تنها موجب‌عرضه کالاهای صنعتی مورد نیاز جامعه شده بلکه بیشتر موجبات افزایش کارآئی و نوسازی را در سایر بخشهای اقتصاد فراهم مینمایدو موجب‌افزایش نوآوری، بهبود روشهای‌مدیریت و پیشرفت‌سطح مهارتهای فنی میگردد .

در برنامه عمرانی پنجم توسعه‌صنایع کشور بعنوان اقدامی اساسی در زمینه پی‌ریزی شالوده یک اقتصاد پیشرفته‌که گذر بمرحله تمدن بزرگ را باگامهای محکم امکان پذیر سازد مورد توجه قرار گرفته است به این منظور ضمن پیش بینی اقدامات لازم برای رفع کمبود های فعلی و تامین نیاز های جاری ، زمینه مناسبی برای تولید کالاهای سرمایه‌ای بوجود خواهد آمد . بهره برداری از منابع عظیم گاز طبیعی و سنگهای معدنی فلزی‌پایه‌های اساسی صنایع پتروشیمی وذوب‌فلزات را تشکیل میدهد که‌محور اصلی‌گسترش بنیاد صنایع و نوسازی کلیه بخشهای صنعتی و اقتصادی کشور براین اساس میباشد .

با توجه به نوسانات روزمره در روند های بازرگانی جهانی و تغییر امکانات دسترسی به مواد اولیه و نوسانات قیمتها ، هدف این برنامه‌ارائه چارچوب قابل انعطاف برای توسعه صنعتی کشور بوده بنحویکه همگام با پیش‌آمد ضرورت قادر به تامین نیاز ها ی‌دوران برنامه و ضرورتهای‌بلندمدت آینده باشد .

طی این برنامه‌به‌نقش بخش‌خصوصی کشور در تولید کالا های صنعتی توجه بسیاری مبذول گردیده است .

مفتخر وسعادتمندیم میلاد باسعادت همایونی وسالگرد

فرخنده آئین تاجگذاری

شاهنشاه آریامهر و علیاحضرت شهبانوی گرامی

را بفرد فردهم میهنان عزیز تبریک گفته، سعادت و توفیق

روزافزون ملت ایران را از درگاه یزدان بزرگ مسئلت داریم

شرکت ساختمانی سد ـ مهندس مسعودی

باکمال مسرت روز تاریخی

چهارم آبان

میلاد مسعود شاهنشاه آریامهر

وسالروز فرخنده آئین تاجگذاری

اعلیحضرتین

را بملت ایران تبریک میگوید

مدیر عامل شرکت ساختمانی ونقشه برداری نسکا با مسئولیت محدود

حسن پور

هیئت مدیره و کارکنان شرکت لوله و ماشین سازی ایران ـ سهامی خاص

میلاد مسعود اعلیحضرت همایون شاهنشاه آریامهر را صمیمانه

تبریک و تهنیت عرض نموده دوام سلطنت شاهنشاه محبوب و سلامتی و سعادت

روزافزون خاندان جلیل سلطنت را از درگاه خداوند متعال خواستارند .

مدیر عامل شرکت لوله و ماشین سازی ایران ـ سهامی خاص

مهندس داود رجبی

اطلاعات ۱۳۰۹

صفحات ویژه سالروز چهارم آبان

پهلوی در شاهنامه فردوسی

در شاهنامه فردوسی واژه «پهلوی» معانی مختلفی دارد که برخی ازمحققان و مولفان از جمله آقای امین پاشا جلالی معانی مزبور را شرح داده‌اند .
در ذیل حاصل تحقیقات ایشان را در مورد معانی واژه پهلوی در شاهنامه فردوسی بنظر خوانندگان‌گرامی می‌رسد :

در معنی پهلوانی

در شاهنامه واژه «پهلوی» به معانی چند آمده‌است از جمله در معنی پهلوانی، منسوب به پهلوان، شایسته مرد جنگاور .

بروبازوی پهلوی :
وزان پس بدو گفت رستم توی
که داری برو بازوی پهلوی

میان بستن پهلوی
گشاد آن میان بستن پهلوی
برآهیخت از وجامه خسروی

دامن پهلوی :
چو رستم ورا دید وگرز گران
بزد دامن پهلوی برمیان

در معنی آریائی

به‌معنی ایرانی و آریایی در مقابله و مقایسه و ترادف باملل و اقوام دیگر آمده است :
بفرمود تا خلعت خسروی

ز رومی و چینی و از پهلوی
ببخشید یارانش را سیم و زر
که را در خور آمد کلاه و کمر

شاهزاده و نجیب

در مفهوم شاهزاده ونجیب و نژاده بکار رفته‌است.
زال بهمن را که‌به رسالت‌از جانب اسفندیار به سیستان می‌آید از دور می‌بیند و باخود چنین می‌گوید :
چنین گفت کاین نامور پهلوی است
سرافراز وبا جامه خسروی است
د رنامه‌ای که گشتاسب به ارجاسپ می‌نویسدچنین می‌آورد :
تو برخویشتن برمیفزای رنج
که ماخود گشادیم درهای گنج
بیاریم گردان هزاران هزار
همه کار دیده همه نامدار
همه ایرجی‌زاده پهلوی
نه افراسیابی و نه پیغوی

قوم ایرانی

در ردیف اقوام و قبایل ایرانی ذکرشده است وقوم پارت منظور است .
هم از پهلوی، پارس، کوچ وبلوچ
زگیلان جنگی و دشت سروج
سپرور پیاده ده ودو هزار
گزین کرد شاه از در کارزار

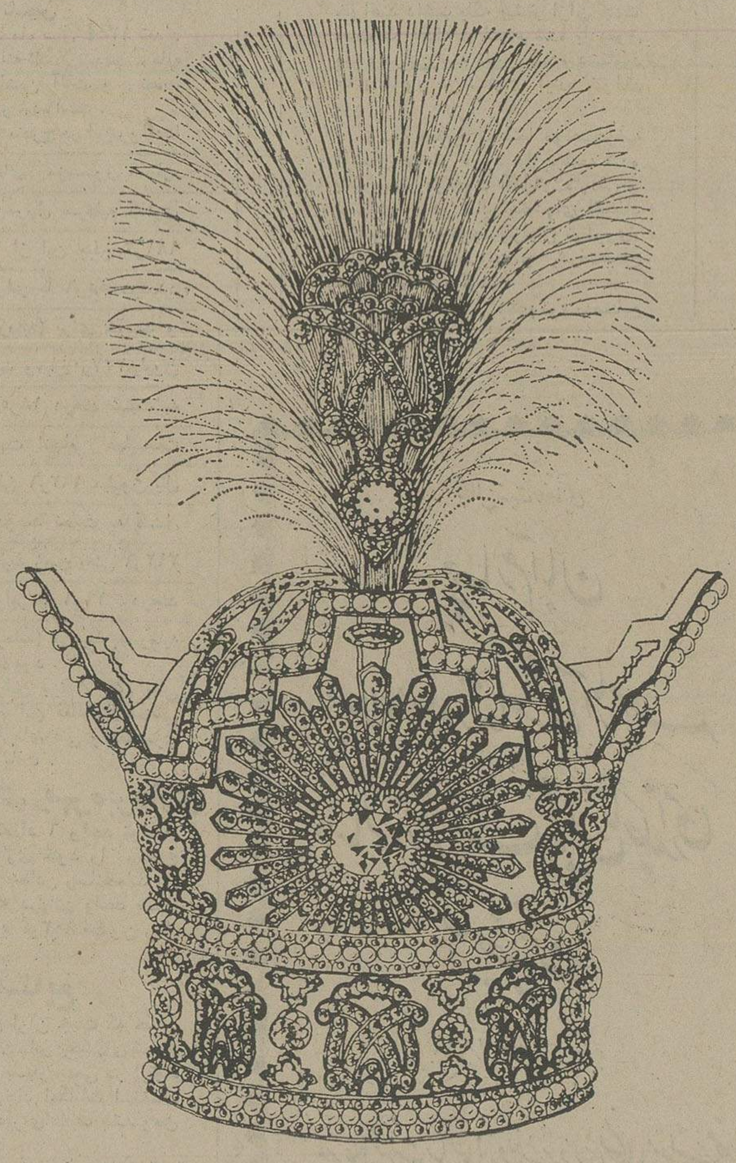

ژگرانمایه‌و ارجدار

هر چیز گرانمایه و ارجدار و در خور بزرگان را با صفت و مضاف الیه پهلوی می‌آورد .

جامه پهلوی :
زاسب اندر افتاد پیران بخاک
همه جامه پهلوی کرد چاک
چو نزدیکی شهر ایران رسید
همه جامه پهلوی بردرید

زره و جوشن پهلوی :
زره نیز کرده به بر پهلوی
درفشان سر از مغفر خسروی
نشسته بر آن باره خسروی
بپوشیده آن جوشن پهلوی

گوهر پهلوی :
بنه بر سرت افسر خسروی
نگارش همه گوهر پهلوی
به سر بر نهاد افسر خسروی
نگارش همه گوهر پهلوی

آئین حقیقی و راستین

در ترکیباتی نظیر کیش پهلوی و دین پهلوی آمده است و مراد از آن هرآیین و روشی است که حقیقی‌و راستین باشد چنانکه یکبار معتقدات ایرانیان پیش‌ازظهور زردشت با عبارت «پهلوی کیش» بیان شده و یکبار نیز دین پهلوی در مورد بهدین بکار رفته است در نامه‌ای‌که ارجاسپ سالار چین به گشتاسب می‌نویسد اورا ازاینکه دین زردشت را پذیرفته است و کیش پهلوی و باستانی را رها نموده ملامت می‌کند و چنین می‌گوید :

شنیدم که راهی گرفتی تباه
به‌خود روز روشن بکردی سیاه
بیامد یکی مرد مردم فریب
ترا دل پر از بیم کرد و نهیب
سخن گفت از دوزخ و از بهشت
به‌دلت اندرون تخم زفتی بکشت
تو اورا پذیرفتی و دینش را
بیاراستی راه و آیینش را
بیفکندی آیین شاهان خویش
بزرگان گیتی که بودند پیش
تبه کردی آن پهلوی کیش را
چرا ننگریدی پس و پیش را

ودر ازدواج بهمن با همای دختر خودش « دین پهلوی» ذکر نموده واز آن دین زردشتی را در نظرگرفته است .

یکی دخترش بود نامش همای
هنرمند و با دانش و نیکرای
همی خواندندی و را چهرزاد
زگیتی بدیدار او بود شاد
پدر در پذیرفتش از نیکوی
بدان دین که خوانیٔ ورا پهلوی

بقیه‌درصفحه۲۹

باکمال مسرت روز تاریخی

چهارم آبان

میلاد مسعود اعلیحضرت همایون شاهنشاه آریامهر

و

سالروز فرخنده آئین تاجگذاری

اعلیحضرتین را بملت ایران تبریک میگوئیم

کارکنان شرکت لرد الکترونیک

باکمال مسرت روز تاریخی

چهارم آبان

میلاد مسعود اعلیحضرت همایون شاهنشاه آریامهر

و

سالروز فرخنده آئین تاجگذاری

اعلیحضرتین را بملت ایران تبریک میگوئیم

کارخانجات شرکت سهامی خاص نخ طلا

صفحات ویژه سالروز چهارم آبان

پهلوی در شاهنامه فردوسی

بقیه از صفحه ۲۸

باستانی و کهن

در بعضی عبارات و ترکیبات در مفهوم باستانی و آنچه به‌ایران کهن بستگی دارد بکار می‌رود :

دفتر پهلوی : نوشته‌ای که روایات کهن و باستانی ایران را دربر دارد.

مرا گفت کز من سخن بشنوی
بشعر آری از دفتر پهلوی

نامه پهلوی : کتابی که‌محتوی‌شرح احوال‌وحوادث ایران گذشته است .

نبشته من این نامه پهلوی
به پیش تو آرم مگر نغنوی

گوینده پهلوی : کسی که به افسانه‌ها و داستان های کهن ایرانی آگاهی دارد .

چنین گفت گوینده پهلوی
شگفت آیدت کاین سخن بشنوی

زبان پهلوی

زبان پهلوی امروزه به‌زبان دوره اشکانی‌وساسانی (فارسی میانه) اطلاق می‌شود در صورتی که بررسی در کلیات این شاهکار ارزنده پارسی نشان می‌دهد که تمام زبانهای پیش از اسلام در این اثر با عبارت «پهلوی» بیان می‌شود خواه زبان پیشدادیان باشد و خواه‌اززبان‌وخط کیانیان سخن رود یامنظور زبان و خط ساسانیان باشد نظیر شواهد آتی‌الذکر :

ز عنبر نوشتند برپهلوی
چنانچون بود نامه خسروی
که این نامه از بنده کردگار
جهانجوی کیخسرو نامدار

★

یکی خط نوشتند بر پهلوی
به مشک از بر دفتر خسروی

★

نبشت اندر آن نامه خسروی
نکو آفرین بر خط پهلوی

★

به هر نامداری و خود کامه‌ای
نوشتند برپهلوی نامه‌ای
که پیروز کیخسرو از پشت پیل
بزد مهره و گشت گیتی چونیل

★

ز ترکان یکی بود با زور ونام
به‌افسون به هرجای گسترده کام
بیاموخته کژی و جادوی
بدانسته هم چینی و پهلوی

★

ز شهر برهمن به جائی رسید
یکی بیکران ژرف دریا بدید
بسان زنان مرد پوشیده روی
همی رفت با جامه ورنگ وبوی
زبانها نه تازی و نه پهلوی
نه چینی نه ترکی و نه پیغوی

در ابیات و شواهد زیر مطابق معمول امروز، خط و زبان عصر اشکانی و ساسانی را پهلوی خوانده‌است.

ورا نام کندز بود پهلوی
اگر پهلوانی سخن بشنوی
کنون نام کندز به بیکند گشت
زمانه پراز بند و اورند گشت

★

بیاورد فرهنگیان را ز شهر
کجاکش ز فرزانگی بود بهر
نبشتن بیاموختش پهلوی
نشست سرافرازی و خسروی

★

همین مه که بامیوه وبوی بود
ورا پهلوی نام کیروی بود
پراکنده از چرم گاوان و میش
که برپشت پیلان همی راند پیش
هزار وصد و شست قنطار بود
درم بود و هم سرخ دینار بود

★

که‌بر پهلوی موبد پارسی
همی نام بردیش پیداوسی

★

به هر نامداری و خود کامه‌ای
نوشتیم (بهرام‌گور) برپهلوی نامه‌ای

★

زبان تیز بگشاد و گفتا ز شاه
جهاندار بهرام با تاج و گاه
یکی نامه دارم بر شاه هند
نبشته خط پهلوی بر پرند
یکی نامه فرمود برپهلوی
پسند آیدت چون زمن بشنوی

★

نوشتم سخن چند بر پهلوی
ابر دفتر و کاغذ خسروی

★

فراوانش بستود بر پهلوی
بدو داد پس نامه خسروی

★

نبشتند بر نامه خسروی
نبود آن زمان خط بجز پهلوی

★

کلیله به تازی شد از پهلوی
برینسان که اکنون همی بشنوی

یکی نامه بنوشت بر پهلوی
برآیین شاهان خط خسروی
به یزدان همی گفت برپهلوی
که از برتران پاک و برتر تویی

★

برآن آبداری و آن نیکوی
زبان تیز بگشاد (شیرین) برپهلوی

★

سخن گفت از آن پیل برپهلوی
که ای گنج اگر دشمن خسروی

★

مکن دوستی نیز با دشمنم
که‌امروز در دست آهر منم
ولیکن مرا شاه ایران قباد
بسی اندرین پند و اندرز داد

★

که همداستانی مکن روز و شب
که کس پیش خسرو گشاید دولب
مگر آنکه گفتار او بشنوی
اگر پارسی گوید ار پهلوی

میلاد باسعادت همایونی و سالگرد آئین پرشکوه تاجگذاری

شاهنشاه آریامهر و شهبانوی نیکوکار

را صمیمانه تبریک و تهنیت عرض نموده سعادت و شکوه روزافزون خاندان جلیل سلطنت و ترقیات بیش از پیش ملت ایران را از خداوند بزرگ مسئلت مینماید

شرکت فتومترو نماینده انحصاری دوربینهای عکاسی، فیلمبرداری و ماشینهای حساب الکترونیکی، ماشینهای فتوکپی، ماشینهای میکروفیلم کانن

Canon

باکمال مسرت روز تاریخی

چهارم آبان

میلاد مسعود اعلیحضرت همایون شاهنشاه آریامهر

و

سالروز فرخنده آئین تاجگذاری

اعلیحضرتین را بملت ایران تبریک میگوئیم

شرکت پلی اکریل ایران (سهامی خاص)

چهارم آبان

سالروز میلاد خجسته اثر

شاه شاهان

محمدرضا پهلوی آریامهر شاهنشاه ایران

را به ملت ایران تبریک میگوید

مدیر آژانس توریستی اتواستار

رافی باقران

فرخنده میلاد باسعادت

شاهنشاه آریامهر

رهبر آزاده سرزمین آریا

و سالروز

آئین تاجگذاری اعلیحضرتین

را تبریک و تهنیت عرض مینماید.

مدیر فروشگاه منصور ـ موسی جاویدزاد

سالروز میلاد خجسته

شاهنشاه آریامهر

خورشید جاودان سرزمین پارس

را به پیشگاه

شهریار تاجدار و ملت ایران تهنیت میگوید

فروشگاه برادران تحصیلی

سالروز میلاد خجسته

شاهنشاه آریامهر

خورشید جاودان سرزمین پارس

را به پیشگاه

شهریار تاجدار و ملت ایران تهنیت میگوید

هیئت مدیره و کارمندان و کارگران شرکت سهامی کولاک ایرمک

چهارم آبان

فرخنده میلاد میمنت اثر

شاهنشاه آریامهر

و

سالروز شکوهمند تاجگذاری اعلیحضرتین را به ملت ایران تهنیت میگوئیم.

شرکت راسفر با مسئولیت محدود

صفحات ویژه سالروز چهارم آبان

تحولات و پیشرفتهای ایران در کشاورزی

برای انسان ،همیشه زراعت و کشاورزی مسئله اساسی و مهم زندگی بوده است ، حتی در دورانی که بشر کمترین آشنائی با مظاهر تمدن نداشت با امور کشاورزی به طرق ساده آشنا بود و کشت و زراعت مسئله اصلی و اساس زندگی او بشمار میرفت .

در کشورهای پیشرفته

نگاهی بتوسعه اقتصادی کشورهای پیشرفته نشان میدهد که در مراحل اولیه رشد اقتصادی برای تامین احتیاجات ارزی و سرمایه‌ای خود به تنها محل تولید که همانجا بخش‌تولید مواد اولیه کشاورزی است متوسل میشدند .

درگذشته های‌دورتربا توجه‌به محدودیت اهمیت مواد اولیه غیر کشاورزی در تجارت‌بین‌المللی،تنها صادرات‌کشاورزی، ارز و سرمایه لازم را برای کشور ها فراهم می‌آورد و بتدریج با سرمایه گذاری از محل درآمد کشاورزی سایر بخشها نضج میگرفت .

امروز با اینکه سایر بخشهای اقتصادی نیز ارز و سرمایه برای کشور ها فراهم می‌آورد و کشور ها تنها به کشاورزی خودمتکی نیستند اما بواسطه افزایش روزافزون جمعیت و تامین موادغذائی و هم چنین بلحاظ تامین مواد اولیه برای صنایع ، کشور ها کوشش به گسترش امکانات‌کشاورزی خودمینمایند. اکنون کشوری . پیشرفته است که تحولاتش همچنان‌پوششی کلیه بخشهای اقتصادیش را دربر گیرد؛

کشور های در حال رشد نیز از این قانون مستثنی نیستند زیرا صنعتی‌شدن که هدف نهائی آنهاست بمعنی رهاکردن کشاورزی نیست زیرا لازمه صعنتی‌شدن اهمیت دادن بکشاورزی است و این‌دو هرگز از همدیگر جدا نبوده‌بلکه‌درحقیقت مکمل یکدیگر بشمار میروند .

دهقانان ایران امروز با استفاده ازماشین های کشاورزی در اغلب دهکده‌ها وروستاها به زراعت مشغول هستند. عکس کشاورزان را در یکی از روستاهای ایران نشان میدهد که‌بااستفاده ازماشین‌های‌کشاورزی مشغول کشت و زرع هستند.

در ایران

کشور ایران‌که مراحل جهش اقتصادی را پشت سر گذارده و به یمن تصمیمات رهبر عالیقدر خود ، مدارج ترقی را میپیماید در کلیه زمینه های اقتصادی از جمله کشاورزی به موفقیتهائی‌چشم‌گیری دست یافته است . هرچند که امروز در مملکت ما کشاورزی تنها منبع درآمد نیست اما اهمیت این بخش بر مسئولین امور آشکار بوده و کلیه سیاستها در جهت توسعه و پیشرفت کشاورزی در ایران بوده است . بررسی‌اجمالی آمار منتشره از طرف مراکز مسئول مویدگفته فوق میباشد .

چنانکه تولید ناخالص ملی بقیمت ثابت در سال ۱۳۴۱ در حدود ۸ر۸۸ میلیارد ریال بوده و در سال ۱۳۵۱ به ۳ر۱۳۴ میلیارد ریال رسیده است . این افزایشی است در مدت دهسال ، با توجه باینکه تولید محصولات کشاورزی ، بستگی به آب و هوا دارد و نمیتوان پیش‌بینی صحیح و دقیقی از میزان آنها نمود . بخصوص‌اینکه در ظرف این مدت‌دهسال ایران به حل مشکلات بنیادی کشاورزی خود پرداخته‌و انقلاب عظیم ایران‌بوقوع پیوسته است .

انقلابی که همه سنتهای دست و پاگیر جامعه ایرانی برای ارتقاء به مقام یک ملت بزرگ و پیشرفته ، در مقیاس امروزی‌جهان پایان بخشیده و به‌اکثریت عظیم مردم این مرز و بودم شخصیت و حیثیت انسانی ارزانی داشته و مقام کار را از صورت بردگی سرمایه و زمین داری به برترین فضیلت انسان آزادتغییر داده است .

اصلاحات ارضی

اصلاحات ارضی بنیان کشاورزی‌ایران را دگرگون نمود ،پس از آن روستائیان بااطمینان بیشتروبهتر بکارخویش‌مشغول شدند زیرا اکنون دیگر مطمئن بودندکه بازده کارشان‌متعلق‌بخودشان است و این سبب دلگرمی کارشان میگردید. بدنبال

★★★

بقیه در صفحه ۳۱

میلاد باسعادت همایونی و سالگرد آئین پرشکوه تاجگذاری

شاهنشاه آریامهر و شهبانوی نیکوکار

را صمیمانه تبریک و تهنیت عرض نموده سعادت و شکوه روزافزون خاندان جلیل سلطنت

و ترقیات بیش از پیش ملت ایران را از خداوند بزرگ مسئلت مینماید

شرکت سهامی خاص افراشته ـ شرکت سهامی خاص ریتس ـ ریسندگی و بافندگی نوباف ایران

صفحات ویژه سالروز چهارم آبان

اصلاحات ارضی بنیان کشاورزی ایران را دگرگون کرد

درگذشته کشاورزی ایران وضعی عقب افتاده داشت ودهقانان با استفاده‌ازگاو آهن زمین را آماده کشت میکردند. اما امروز وضع بکلی تغییر کرده است.

نوشته‌اند :

« بیش‌از نیمی از اراضی‌مزروئی‌ایران متعلق به ملاکین خصوصی بود که ازمیان آنها عده‌ای که تعدادشان شاید از سی نفر تجاوز نمیکرد «برخی از آنها روسای ایلات‌وعشایر بودند» هرکدام تاچهل پارچه و متجاوز ازآن‌ملك خصوصی داشتند. این مالکان معمولا، دراملاك خودبسر نمی‌بردند و طبعا توجهی به آبادانی این‌املاك و بهبود وضع آنها چه از نظر اصلاحات کشاورزی وچه از لحاظ وضع اجتماعی نداشتند و اصولا غالب اوقات خود را درتهران یاشهر های مختلف میگذرانیدند ، در نتیجه کار ها بدست مباشرانی اداره میشد که‌غالبا هدف اصلی ایشان استثمار رعایا به‌نفع شخص خودشان بود، در زمان خان‌خانی گذشته رفتاری که‌در برخی موارد بااین رعایا میشد واقعا غیرانسانی و وحشیانه بود . بسیار اتفاق میافتاد که خان های محلی‌مستقیما یابوسیله مباشرین و ایادی خودشان رعایا را میکشتند یا درچاه ها حلق‌آویز میکردندوگاه‌نیزاین رعایا مجبور میشدند تحفه‌های انسانی نزد ارباب ببرند.

بهرحال حتی در مواردی هم که‌این بیرحمی ها درکار نبود ظلم برعیت وعدم تامین حقوق حقه‌او امری عادی بشمارمیرفت. برای تامین مصالح مالك لازم بود رعیت حتی‌المقدور در جهل و فقرنگاه داشته‌شود. بدین جهت‌تاآنجا که امکان‌داشت‌ازتاسیس مدارس وحتی از ایجاد درمانگاه ، در روستاها جلوگیری‌میشد.

در آن موقع زارع ایرانی بطورمتوسط در آخر سال منتهاده‌تاپانزده هزار ریال درآمد داشت‌و اگردرنظر بگیریم که‌عائله یك زارع معمولا از پنج نفر کمتر نیست درسال بهرفرد ازاین عده دو تاسه هزار ریال میرسد چطور میشد قبول کرد که‌یك زارع بازن‌و فرزند او باماهی۲۵۰ ریال یا کمتر زندگی کند .؟...»

بقیه در صفحه ۲۳

بقیه از صفحه ۳۰

این دگرگونی جهت بهبود وضع هرچه بیشتر روستائیان ، آموزش مسئله بسیار مهمی رابخود اختصاص میداد ولی این مشکل نیز با ایجاد سپاهیان ترویج و آبادانی حل گردید . اکنون بسیاری از جوانان در سراسر کشور باکشاورزان در تماس‌بوده‌وآنان رابه مسایل و مشکلات آشنا مینمایند و اصول کشاورزی نوین رابه آنان میاموزند . این تغییرات بنیادی عظیم در ظرف مدت کوتاهی در روستاهای مملکت صورت گرفت‌واین کاری بس‌بزرك بود که با چنین سرعتی انجام شد.

پس‌ازاین دگرگونیهای عظیم بنیادی، نظربه موقعیت خاص جغرافیائی کشورایران که سرزمینی است کم‌آب و از آن جهت که آب اهمیتی اساسی برای امرکشاورزی دارد از کلیه امکانات برای برطرف‌نمودن این کمبود استفاده شدو در طول برنامه های اجرا شده بابستن سد ها ، ایجاد و ترمیم قنوات‌ومطالعه‌و بررسی شیرین کردن آب این نقیصه رفع‌شد.

جهت توسعه‌وپیشرفت بخش‌کشاورزی از تکنولوژی مدرن در تولید محصولات زراعی و دامی استفاده گردید وضمنا گذشته از بکار گرفتن ماشین آلات کشاورزی ، بهبود واصلاح بذر، ایجاد طرحهای کشت‌و صنعت و غیره ، کوشش فراوانی به‌منظور گسترش علم ودانش درمیان روستائیان صورت گرفت‌واین‌مهم‌به‌کمك‌ایجادموسسات و مراکز علمی و سپاهیان ترویج و آبادانی بوقوع پیوست.

بدینسان کشاورزی امروز ایران مدارج ترقی را در جهت افزایش تولیدات وهمچنین ایجاد درآمد بیشتر برای روستا نشینان کشور پیموده وباتوجه‌خاص‌مسئولین امور امید میرود که‌روز بروز وضع کشاورزی ایران از هر حیث بهبود یابد

کشاورزی ایران قبل‌از سال ۱۳۲۰

دراین دوران کشاورزی درانحصار تعدادی معدود بنام ارباب بود که کلیه زمین‌های مزروعی رادراختیار داشتندوعده‌ای بنام رعیت برای اینان کار میکردند که دریافتی‌آنهافقط درحد بخورو نمیر بوده است. این توده از مردم در حقیقت عقب مانده ترین بخش اجتماع بشمار میرفتند و زندگی آنان وضع بسیار رقت باری‌داشت. این عده‌از همه‌چیز محروم ،در چنگال بی رحم اربابان اسیر بودند. رژیم ارباب و رعیتی یا مهیب‌ترین و آزار دهنده ترین سیستم بهره‌گیری انسان از انسانهای‌دیگر در سراسر مملکت وهمه جا گیربود. این وضعیتی است که نه آنچنان دور که از خاطر نسل حاضروحتی جوانان آن رفته باشد، هم‌اکنون نسل جوان، آن رانیز بخوبی بیاد میاورد وبازمان حاضر میتواند قیاس نماید برای بهتر نمایان کردن‌این وضع از ارزنده ترین و شیواترین‌توصیفی که‌درباره زندگی دهقانان اسیر ، بعمل آمده است استفاده میکنیم . شاهنشاه آریامهر در کتاب انقلاب سفید چنین

چهارم آبان

خجسته ولادت باسعادت شهریاری وسالروز پرشکوه تاریخی جشن تاجگذاری

شاهنشاه آریامهر

و

علیاحضرت شهبانوی گرامی

را به پیشگاه مبارک اعلیحضرتین تهنیت عرض نموده دوام سلطنت و شوکت روزافزون پدر تاجدار و شهبانوی محبوب و والاحضرت همایون ولیعهد را از درگاه الهی مسئلت مینماید

مدیرعامل شرکت تولیدی تهران ری و جهان ویسک با مسئولیت محدود

محمد ترابیان

باکمال مسرت روز تاریخی

چهارم آبان

میلاد مسعود اعلیحضرت همایون شاهنشاه آریامهر

و

سالروز فرخنده آئین تاجگذاری

اعلیحضرتین را بملت ایران تبریک میگوید.

قند اصفهان - هژبر یزدانی

چهارم آبان

سالروز

طلیعه درخشش

خورشید سرزمین آریا

شاه شاهان

اعلیحضرت همایون محمدرضا پهلوی

را تبریک و تهنیت میگوید.

حاج محمدتقی اکبرین

فرخنده میلاد باسعادت

شاهنشاه آریامهر

رهبر آزاده سرزمین آریا

و سالروز

آئین تاجگذاری اعلیحضرتین

را تبریک و تهنیت عرض مینماید.

فروشگاه جلال تهرانی

صفحات ویژه سالروز چهارم آبان

نقش برنامه‌های عمرانی در پیشرفت اقتصاد و کشاورزی ایران

بقیه از صفحه ۳۱

جهت‌گیری تازه

اگر نگاهی به سال ۱۳۲۰ بیفکنیم و اقتصاد ایران را در آن دوران بخاطر بیاوریم در می‌یابیم که اقتصاد ایران درآن زمان اساسا اقتصادی زراعی بود وجز در چند رشته محدود از صنایع سبک و مصرفی توسعه‌ای نداشت . اکثریت عظیم نیروی فعال کشوریه‌کشاورزی میپرداخت، بدین هنگام درآمد سرانه پائین بود و علی‌رغم پیشرفتهای حاصله قسمتی ازطبقات اجتماع در حداقل معیشت میزیست.

پذیرش تدریجی نظام برنامه‌ای و تجهیز منابع ملی دراین طریق از طرفی موجب تسریع رشد اقتصادی کشور شد و از طرف دیگر ساختمان و ترکیب جامعه را تحول بخشید و باتامین آزادی عمل‌فردی وتوسعه امکانات بخش خصوصی ، طبقه متوسط را گسترش قابل ملاحظه‌ای‌داد.

در اواسط دوران مورد بحث بود که پس از چندین سال آزمایش سیاسی ،نظام اجتماعی ایران جهت‌گیری تازه‌ای حاصل کرد که خطوط عمده آن را انقلاب سفید ایران که خود مهمترین واقعه بیست‌وشش سال اخیر بود تعیین کرد. اصول چهارده گانه انقلاب سفید سبب گردید که کشور ایران در کلیه زمینه‌ها به پیشرفتهای‌وسیع و گسترده‌ای دست یابد، منجمله دررو ابط مالک و زارع و کارفرما و کارگردگرگونی بوجود آید واساس نظام کهنه ارباب ـ رعیتی درهم ریزد و تحرک تازه‌ای دربخش کشاورزی پدیدار گردد بدینسان ساختمان اقتصادی ایران متدرجا دگرگون گردید. اصلاحات ارضی جامعه ایران را از یک جامعه سنتی به یک جامعه مترقی وپیشرو مبدل ساخت و عصر نوینی را در تاریخ کشور آغاز نمود. اجرای قوانین ومقررات اصلاحات ارضی که از نظر سرعت عمل در کمتر منطقه‌ای از جهان سابقه دارد در ظرف مدت دهسال اجرا گردید ،این بزرگترین واقعه تاریخ اجتماع سببگردید که فئودالیسم از پای درآید ستم کردن و ستم دیدن وارباب و رعیتی باهم ، ازصحنه اجتماع ایران زدوده میشود.

بدین طریق بخش کشاورزی ایران راه تازه‌ای را آغاز نمود و در همه زمینه‌ها گسترش پیدا کرد. دلگرمی زارعینو اینکه هر روستائی مالک زمینی بود که برروی آن کار میکردسبب گردیدکه‌کلیه کشاورزان مسایل نوین کشاورزی را پذیرا باشند وخود اشتیاق به‌یادگیری و بهبود کارشان داشته باشند زیرا اکنون دیگر تولیدمتعلق بخودشان بود و هر نوع افزایش در درآمدشان منجر به بهبود وضع‌زندگیشان میگردید . بعلاوه برنامه‌های دولت‌بیشتیبان کار این توده بود و برنامه‌های دولتی از این پس براین اساس تدوین و اجرا گردید بطوریکه هم‌اکنون با اجرای‌سیاست های دولت در زمینه‌ایجاد شرکتهای‌سهامی زارعی و شرکتهای‌مختلف تعاونی‌کشاورزی ازدرآمدو وضع‌زندگی بهتری برخوردارند. همچنین دولت نیز از طریق اجرای سیاستهائی جهت بهبود کشاورزی چه از نظر ایجاد سد و ذخیره آب بهر صورت ممکن، نظر بکم آبی جهت این بخش ، وچه از لحاظ بالا بردن تولیدات‌ناخالص بخش کشاورزی بمنظور تامین احتیاجات غذائی روز افزون جمعیت کشور وهمچنین تهیه مواد خام مورد نیاز صنایع داخلی و صادرات ، افزایش بازده کار وزمین از طریق اشاعه روشهای جدید تولید وبهره برداری، بالا بردن سطح کار و فعالیت روستائیان از طریق ایجاد تنوع دراشتغال و توسعه دادن صنایع روستائی و تهیه کار جدید برای کسانیکه دردوران برنامه بجمعیت فعال روستائی اضافه میشوند ، حفظ و توسعه و اصلاح‌منابع طبیعی اعم از آب و خاک ، مرتع و جنگل ،ماهی‌و شکار وبهره‌برداری موثر و معقول ازاین منابع و تجدید تشکیلات جامعه روستائی و تقویت آن براساس فعالیتهای تعاونی‌و خودیاری کوشش مینماید که بازده این بخش همه ساله افزوده گردد زیرا که کشاورزی اساس و مبنای کار اجتماع است و بخش‌است موثر در اقتصادمملکت.

نقش برنامه‌های عمرانی

برنامه‌های عمرانی هر یک نقشی خاص در سیر تکامل اقتصاد و اجتماع ایران ایفا نمودند :

برنامه‌های عمرانی اول ودوم شالوده فیزیکی و اجتماعی رشد اقتصادی کشور را ریختند . برنامه عمرانی سوم، اقتصاد ایران را از رشدی سریع که معادل بیش‌از هشت درصد و بالاتر از هدف تعیین شده قبلی بود برخوردار کرد. برنامه عمرانی چهارم ضمن ادامه توسعه اقتصادی بمیزان متوسط ۱۴٫۹ درصد در سال به قیمتهای ثابت موفق شدکه عمر صنعتی‌شدن ایران رابابی‌ریزی صنایع‌سنگین واساسی‌گشایش بخشد. اجرای این برنامه‌ها سهم صنایع را در تولیدات ملی افزایش محسوس داد و ترکیب جمعیت فعال را بنفع‌بخش صنعت و خدمات دگرگون کرد بطوریکه از ارقام گزارش برنامه پنجم برمیاید اکنون ۵۸در صد یا ۱۸ میلیون نفر از جمعیت کل کشور روستانشین میباشند. برنامه عمرانی پنجم نیز مکملی برپیشرفتهای گذشته‌میباشد.

باکمال مسرت روز تاریخی

چهارم آبان

میلاد مسعود اعلیحضرت همایون شاهنشاه آریامهر

و

سالروز فرخنده آئین تاجگذاری

اعلیحضرتین را بملت ایران تبریک میگوید.

مهندسین مشاور آبکاو

یادکمال افتخار و سرور میلاد مسعود همایونی

و سالگرد آئین فرخنده تاجگذاری

شاهنشاه آریامهر

و

علیاحضرت شهبانوی ایران

را بهم وطنان عزیز تبریک و شادباش میگوئیم

کارخانجات موتورسیکلت سازی طاهری «با مسئولیت محدود»

فرخنده میلاد

شاهنشاه آریامهر

رهبر خردمند ملت ایران

و طراح عظیم الشأن انقلاب سفید شاه و مردم

را به فرد فرد ملت بزرگ ایران صمیمانه تهنیت گفته

دوام شوکت خاندان جلیل سلطنت را از خداوند خواستار است

شرکت نوافرم
با مسئولیت محدود

میلاد با سعادت همایونی و سالگرد آئین پرشکوه تاجگذاری

شاهنشاه آریامهر و شهبانوی نیکوکار

را صمیمانه تبریک و تهنیت عرض مینماید و شکوه روزافزون خاندان جلیل سلطنت

را از درگاه خداوند بزرگ مسئلت مینماید

شرکت سهامی جنرال تایر و رابر ایران

صفحات ویژه سالروز چهارم آبان

چهارم آبان

سالروز میلاد مجسته اثر

شاه شاهان،

محمدرضا پهلوی آریامهر شاهنشاه ایران

را به ملت ایران تبریک میگوید

شرکت صنعتی ایده

باکمال مسرت روز تاریخی

چهارم آبان

میلاد مسعود اعلیحضرت همایون شاهنشاه آریامهر

و

سالروز فرخنده آئین تاجگذاری

اعلیحضرتین را بملت ایران تبریک میگویم

شرکت سی لاین ترانس - تلفن ۶۲۴۳۰۹
۶۲۸۳۳۱

SEA-LION-INT'L FORWARDERS CO. LTD

باکمال مسرت روز تاریخی

چهارم آبان

میلاد مسعود اعلیحضرت همایون شاهنشاه آریامهر

و

سالروز فرخنده آئین تاجگذاری

اعلیحضرتین

را بملت ایران تبریک میگوید

شرکت رنگ پامچال سهامی خاص

چهارم آبان

سالروز

طلیعه درخشش

خورشید سرزمین آریا

شاه شاهان

اعلیحضرت همایون محمدرضا پهلوی

را تبریک و تهنیت میگوید.

شرکت ماجدی

چهارم آبان

میلاد مسعود اعلیحضرت همایون شاهنشاه آریامهر

و

سالروز فرخنده آئین تاجگذاری

اعلیحضرتین را بملت ایران تبریک میگوید.

بازرگانی طاهری زاده - بدیع الله طاهری زاده

باکمال مسرت روز تاریخی

چهارم آبان

میلاد مسعود اعلیحضرت همایون شاهنشاه آریامهر

و

سالروز فرخنده آئین تاجگذاری

اعلیحضرتین را بملت ایران تبریک میگوید.

مهندسین مشاور گید

سالروز میلاد مجسته

شاهنشاه آریامهر

خورشید جاودان سرزمین پارس

را به پیشگاه

شهریار تاجدار و ملت ایران تهنیت میگوید

شرکت نسبی احمد قاسمیه و شرکاء

سالروز میلاد مجسته

شاهنشاه آریامهر

خورشید جاودان سرزمین پارس

را به پیشگاه

شهریار تاجدار و ملت ایران تهنیت میگوید

شرکت تفنگ سازی جلال قصبه ای

صفحات ویژه سالروز چهارم آبان

تحول شگفت انگیز راه‌های کشور در دوران سلطنت پهلوی

« راه» نخستین و طبیعی ترین‌وسیله ارتباط انسان هاست، گردش چرخ‌های اجتماعی بدون وجود راه ممکن نیست همچنانکه گردش خون در بدن آدمی وجود شریان ها غیر ممکن‌است وبراین قیاس تجسم کشور بدون راه دور از واقعیات خواهد بود .

در اصطلاح اقتصادی راه«وسیله جابجا کردن ثروت است » زیرافرآورده های کشاورزی و صنعتی را روی راه از جای تولید به جای مصرف میبرند .

در اصطلاح نظامی راه « وسیله انتقال نیرو است » زیرا از راه برای جابجا کرن سرباز ، مهمات وتجهزات نظامی استفاده می شود .

در اصطلاح کشورداری راه «وسیله تامین وحدت ملی است » واز این‌طریق است که یک دولت خواهد توانست قدرت حکومت را درکشور مستقرسازد.

براین روال در همه زمینه های گوناگون زندگی وپایداری اجتماع«راه» بعنوان عامل موثر وسودمند به شمار میرود بطوریکه امروزه «راه» را از پایه های گسترش تمدن‌و مدنیت می شناسند و تنها با داشتن یک شبکه راه خوب‌می توان عوامل و آثارتمدن را در زوایای دور و نزدیک اجتماع گسترد .

... و نیز از صنعت « جهانگردی» باید نام برد که از عوامل کسب آشنائی و شناخت بیشتر اجتماعات مختلف در جهان وسیع امروز است که خود در پیشرفت تمدن تاثیرشگرف داردو بدیهی است در صنعت‌جهانگردی« راه»نخستین پایه است .

آغاز راهسازی

گروهی از محققین در جستجوی آغاز پیدایش راهسازی ،سده های‌اخیر تاریخ جهان را مبداء قرار داده‌اند حال آنکه راه سازی با تمدن آغاز شده‌است وحتی پیش از آن چنانکه میتوان گفت تولد « راه» به معنای اعم همزمان با خلقت انسان است چرا که انسان راه میرود و برای راه‌روی احتیاج به«راه» دارد .

بدون هیچ تردیدی می گفت‌انسان های اولیه‌درجستجوی‌شکار و خوراک راه های‌شناخته شده‌ای‌را مورداستفاده قرار می داده‌اند .

لگدکوب کردن علف های هرزه ، شکستن شاخه های اضافی درختان ، نشانه گذاری راه های‌دور و پرپیچ‌وخم نخستین اقدام بشر در زمینه راهسازی به حساب می رود و چنین است که‌باید گفت راه و راهسازی از پیدایش بشر، از عصر سنگ و از عصر آهن و مفرغ سابقه‌دارد و این پندارکه‌از ابتکار های تازه است پنداری‌بی‌پاست‌لکن راهسازی همراه با تغییرات زندگی بشر دستخوش تغییر وتحول گردیده است‌ودر هرزمان جامعه همان‌دوران‌بوده است.روزگاری که انسان پای برهنه و پیاده راه می و عصر جوابگوی نیاز انسان ها یا رفت به کوره راهی باریک نیاز داشت ، زمانی که از چهارپایان‌بهره برداری‌آغاز کرد راه وسیعتری ساخت ، هنگامی که بزندگی اجتماع و مهاجرت های‌دسته جمعی پرداخت ناگزیر درصدد ایجادراه های بهتر برآمد ، وقتی چراغ اختراع گردید بدنبال آن ارابه ساخته شد بشر به جاده هائی با مشخصات فنی‌و مناسب ارابه رانی نیاز پیدا کرد و وو....

ارزش راهها

ایران با وسعت۱٫۶۴۸٫۰۰۰ کیلو- مترمربع وجمعیتی‌معادل۳۳میلیون نفرکه در آن زندگی می‌کنند ، کشوریست پهناور با پراکندگی زیاد و تراکم کم جمعیت ، از کل جمعیت‌در حدود۴۴٫۴ درصد در شهرها و ۵۵٫۶ درصد در روستا ها ساکن می‌باشند .

رشد جمعیت ایران سالانه در حدود سه درصد است که‌رشد جمعیت شهرها ۴٫۳ درصد و روستاها ۱٫۵ درصد در سال میباشد از کل جمعیت ۱۰ ساله و بیشتر کشور در حدود ۴۰درصد ازنظر اقتصادی فعال میباشند .

موقعیت خاص جغرافیائی ایران، وسعت زیاد فلات قاره، کوه هاوصحرا ها و دیگر پدیده های طبیعی،پراکندگی شهر هاو روستا ها و عوامل دیگر وضع خاصی دراین‌منطقه بوجودآورده است که قابل‌مقایسه باهیچیک ازکشور های پیشرفته جهان نیست .

این پراکندگی جمعیت ، وسعت سرزمین و دور افتادگی مراکز زیستی از همدیگر باعث ایجاد مسائلی ازلحاظ ارتباطات ،حمل و نقل و ارسال مواد غذائی و بطور کلی علت پاره‌ای‌ازمسائل اقتصادی و سیاسی میباشد .

بطور کلی راه های هر کشورهمانند پرچم ، سرود ملی و ارتش ، جزئی از حاکمیت یک کشور و نشانه‌نو بودن بشمار میرود . با این همه ارزش راه‌ها و وسایل ارتباطی از اینها بالاتر است. راهها یک وسیله نهادی‌برای نو کردن اقتصاد ، سیاست ، جامعه و فرهنگ محسوب میشوند . اساساتراکم راه‌های هرکشور نشانه بارزی‌ازرشدو نوسازی آن جامعه محسوب میشود ، و یکی‌از علل حیات و استقلال‌هر کشور میباشد، زیرا راه هاشاهرگ حیات‌و نبض‌اقتصادی هر کشور محسوب می گردد وگسترش این وسیله ارتباطی در هر جامعه رابطه مستقیمی باگسترش فرهنگ ، بهداشت، تغذیه و رفاه جامعه و توزیع عادلانه‌تر هرچه بیشتر درآمددر یک جامعه‌میشود و همین عوامل موجب میگردد که‌افراد یک کشور با تمام تضاد ها خصوصیات وویژگیهای قبیله‌ای و عشیره‌ای دارای فرهنگ مشترک و خصوصیات ویژه

بقیه درصفحه ۳۵

میلاد باسعادت همایونی و سالگرد آئین پرشکوه تاجگذاری

شاهنشاه آریامهر و شهبانوی نیکوکار

را صمیمانه تبریک و تهنیت عرض نموده سعادت و شکوه روزافزون خاندان جلیل سلطنت

و ترقیات بیش از پیش ملت ایران را از خداوند بزرگ مسئلت مینماید

شرکت سهامی متارول

باکمال مسرت روز تاریخی

چهارم آبان

میلاد مسعود اعلیحضرت همایون شاهنشاه آریامهر

و

سالروز فرخنده آئین تاجگذاری

اعلیحضرتین را بملت ایران تبریک میگوئیم

شرکت سهامی خاص توسعه کشت دانه های روغنی

فرخنده میلاد

شاهنشاه آریامهر

رهبر خردمند ملت ایران

وطراح عظیم الشأن انقلاب سفید شاه و مردم

را به فرد فرد ملت بزرگ ایران صمیمانه تهنیت گفته

دوام شوکت خاندان جلیل سلطنت را از خداوند خواستار است

از طرف هیئت مدیره و کارکنان
شرکت پرس ترانسپورت بار
شرکت کان شیپ
شرکت انبارهای اختصاصی

صفحات ویژه سالروز چهارم آبان

طول راههای خاکی قبل از سلطنت اعلیحضرت رضاشاه ۴۰۰۰ کیلومتر بوده و در پایان سلطنت معظم‌له ۲۴۰۰۰ کیلومتر افزایش یافته است

این عکس مربوط به سال های قبل است وضع راه های ایران را در گذشته‌ها نشان میدهد . کارگران و روستائیان با وسائل اولیه از قبیل بیل و کلنگ راهی برای عبور اتومبیل ها که تعدادشان بسیار اندک بود درست میکردند ولی با وضع ناهموار راهها کمتر ممکن بود که اتومبیلی سالم به مقصد برسد ومدتی طولانی در کوره راهها باقی نماند

بقیه از صفحه ۳٤

یکسان و همبستگی‌هائی‌که برای برقراری و استمرار یک ملت در راه سازندگی تاریخ و عظمت آن وجود دارد گردند و اصولا عوامل ذکر شده در فوق در بیداری وجدان سیاسی و اجتماعی افراد یک جامعه و ایجاد روح وطن پرستی، قوی در افراد یک ملت تاثیر بسزائی دارد .

راهسازی از ۱۲۹۹ تا ۱۳۰٤

در روزگاری که اوضاع داخلی کشور به علت ضعف حکومت مرکزی در منتهای هرج و مرج و بی‌نظمی می - گذشت مشیت الهی یک بار دیگر سرداری با اراده را برای نجات ملت ایران مامور نمود .

رضا شاه کبیر در بامداد روز سوم اسفند ۱۲۹۹ با تیپ تحت فرماندهی خود پس از سرکوبی و درهم شکستن مختصر مقاومت افسران سوئدی مامور شهربانی پایتخت را متصرف و فرماندهی کل قوا را بدست گرفت و بلافاصله امنیت و نظم را در مرکز برقرار نمود وی در تاریخ اردیبهشت ۱۳۰۰ بوزارت جنگ و در ٦ آبان ماه ۱۳۰۲ به نخست وزیری منصوب گردید . در ۹ آبان ماه ۱۳۰٤ سلسله قاجاریه منقرض و رضا خان سردار سپه بریاست حکومت موقت انتخاب گردید و در ۲۱ آبان ماه همان سال مجلس موسسان با اکثریت آرا اعلیحضرت رضا شاه کبیر را به سلطنت انتخاب نمود.

اقدامات مجدانه و پی‌گیر رضاشاه کبیر از همان آغاز تصدی فرماندهی کل قوا وزارت جنگ و سپس نخست وزیری بدون درنگ ، و بخصوص در زمینه برقراری نظم و امنیت در سراسر کشور پایه‌گذاری اساس و بنیاد های تازه در کلیه شئون منجمله در امور عمرانی - اقتصادی اداری کشور و بطور خلاصه شالوده ریزی ایران نو آغاز گردید.

بدین ترتیب سال های نخست قبل از شاهنشاهی رضا شاه کبیر بطور کلی یک سلسله اصلاحات دامنه دار بویژه در زمینه ایجاد امنیت و بسط و توسعه قدرت ونفوذ حکومت مرکزی و سرکوبی اشرار در سطح کشور سپری گردید .

شروع ساختمان راه های کشور در این تاریخ و در دوره چهارساله از اسفند ۱۲۹۹ تا آبان ماه ۱۳۰٤ به پیروی از این هدف و منظور انجام شد. هدف این بود که راه های ارابه رو و مسیر های موجود به صورتی تسطیح و یا ساخته شوند و برای عبور و مرور وسائط نقلیه موتوری و اعزام نیروهای ارتش بمنظور برقراری نظم و امنیت در سراسر کشور آماده گردند . بطورکلی می توان گفت در این دوره همانطور که در تمام شئون کشور تحول عظیم و جهش بی‌سابقه‌ای آغاز گشت راهسازی نیز که پس از دوران شاه عباس کبیر به بوته فراموشی سپرده شده بود ازنو مورد توجه ویژه قرار گرفت .

در سال ۱۳۰۱ اداره‌ای بنام اداره کل طرق وشوارع در وزارت فوائدعامه و تجارت که منحصرا مسئول ساختمان راهها و نگاهداری آن بود ایجاد گردید. از این تاریخ به بعد وجود راه های اساسی بنحوی که جوابگوی احتیاجات کشور باشد احساس شد در این دوران اقدامات اولیه و سریعی در مورد تسطیح و تعریض و ساختمان راه های زیر به عمل آمد :

- را بندر پهلوی ـ قزوین ـ همدان ـ کرمانشاه تا قصر شیرین
- راه قزوین ـ تهران ـ قم به اراک
- راه باجگیران ـ قوچان ـ مشهد ـ زاهدان .
- راه چلفا ـ تبریز
- راه شیراز ـ بوشهر

بودجه و اعتباری که درسالهای ۱۳۰۲ و ۱۳۰۳ برای نگاهداری و مرمت این راهها صرف گردیده بالغ بر ۸٫۰۰۰٫۰۰۰ بوده است .

درسال ۱۳۰٤ با بودجه‌ای معادل ۷٫۵٦۰٫۰۰۰ ریال ضمن نگاهداری راه های فوق ساختمان راههای زیر نیز شروع گردید :

- راه تهران ـ فیروزکوه
- راه فیروزکوه ـ علی‌آباد ـ مشهد
- راه فیروزکوه ـ سمنان ـ مشهد
- راه خمین ـ دلیجان
- راه ملایر ـ همدان
- راه قم ـ اصفهان

همچنین درسالهای ۱۳۰۳ و ۱۳۰٤ راه های مشروحه زیر توسط وزارت جنگ تسطیح و بصورت ارابه رو درآمد.

- راه خوی ـ ماکو ـ بازرگان
- راه مرند ـ ساوجبلاغ ـ رضائیه ـ خوی
- راه مرند ـ خوی ـ آواجیق
- راه اهر ـ مشکین‌شهر

باید متذکر گردید که تا این تاریخ قسمتی از هزینه‌های مربوط به راهسازی و راهداری ازطریق گرفتن باج راه تامین میشد و مبلغ آن حداکثر به سه میلیون ریال می‌رسید.

در ۱۹ بهمن‌سال ۱۳۰٤ برحسب پیشنهاد دولت ، مجلس شورای ملی قانونی گذراند که دریافت باج راه در راهدار خانه حذف گردید و بجای آن از وزن غیرخالص صادرات و واردات مملکتی مالیاتی بعنوان مالیات راه مطابق تعرفه مخصوص دریافت شود .

این قانون برای امر راهسازی و پیشرفت این کار قدم موثر وبلندی بود که برداشته شد . زیرا جمع آوری مالیات راه بعهده ادارات گمرک محول گشت و درظرف چندسال درآمد دولت ازاین بابت چندین برابر شد بطوریکه جمع درآمد حاصله از محل مالیات راه در سال ۱۳۰۸ به ۳۸ میلیون ریال و در سال ۱۳۱۹ که وصول این مالیات ادامه داشته است به ۹۳ میلیون ریال بالغ گردید.

ساختمان راه در این دوره بصورت اصلاح وتسطیح و تعریض مسیرهای کاروان رو و ارابه رو آنزمان بوده است و چون کارساختمان راهها و خطوط ارتباطی درکشوریهناور ایران بعد ها برطبق اصول فنی ومهندسی وبابرنامه های معین ومشخص پایه گذاری گردید در هر مورد دولت

بقیه در صفحه ۳٦

بالکمال مسرت روز تاریخی

چهارم آبان

میلاد مسعود اعلیحضرت همایون شاهنشاه آریامهر

و

سالروز فرخنده آئین باشکوه تاجگذاری

اعلیحضرتین را بملت ایران تبریک میگوئیم

شرکت سی دی اف «بامسئولیت محدود»

میلاد مسعود

شاهنشاه آریامهر

را که سرآغاز پیروزیهای درخشان ملت ایران است

به پیشگاه رهبر عالیقدر جویش تبریک و تهنیت عرض می‌کنیم

مدیران ـ کارمندان و کارگران

شرکت ساختمانی تراس

صفحه ۳۶
شنبه ـ سوم آبان
ماه ۱۳۵٤
شماره ۱٤۸٤۲

صفحات ویژه سالروز چهارم آبان

اکنون ۵۱٫۵۰۰ کیلو متر و با خاتمه یافتن طرحهای در دست اقدام ۶۷۰۰۰ کیلومتر راه مورد استفاده مردم کشور است

بقیه ازصفحه ۳۵

اعتبارات اضافی ومخصوص باکسب مجوز قانونی از قوه مقننه اخذ و علاوه براصلاح مسیرهای موجوداقدام بساختمان راههای‌جدید درکشور کرد.

در دوران اعلیحضرت رضاشاه

در ۹ آبان ۱۳۰٤ مجلس شورایملی انقراض سلسله قاجاریه را اعلام و رضاخان سردارسپه رابریاست‌حکومت موقت منصوب نمود ، سپس در ۲۱ آذر ماه همان سال مجلس موسسان برای تعیین سر نوشت کشور تشکیل وبپاس خدمات ارزنده و مراتب میهن دوستی ،رضاشاه کبیر رابسلطنت‌ایران انتخاب وشاهنشاهی‌را درخاندان‌پهلوی موروثی نمود .

کوشش های پیگیر رضاشاه کبیر در راه تامین امنیت واستقرار نظم وسرکوبی اشرار روحی تازه درکالبد نیمه جان ملت ایران دمید. امورعمرانی ومنجمله ساختمان راههای شوسه در سراسر کشور آغاز گردید. دریادداشت هائی که از سلسله دودمان پهلوی بجای مانده است چنین می خوانیم :

.... امنیت وآرامش ومطیع کردن طوایف موجب قدرت حکومت وگرفتن مالیات گردید وخزانه خالی پرشد ... امردادم که باید حکومت قسمتی از این پول رابمصرف‌ایجاد طرق وشوارع وتسطیح راههاوبرداشتن موانع‌برساند تاکشوربهم متصل شود .

راه آمد و رفت بازشود وسائط نقلیه بیایند وبروند . بگیرند وبدهند ومردم یک کشور همدیگر رابشناسند و برای متصل ساختن اجزاء مهم مملکت بیکدیگر همت گماشتم بدون اینکه برای انجام این کار بزرگ، دیناری از خارجه‌قرض کنم بلکه‌بانحصار قند و شکر واز خود ملت گرفتم وصرف مصالح خود ملت کردم...

یادداشت های اعلیحضرت رضاشاه کبیر علاقه این رادمرد بزرگ رابامور راهسازی وبویژه ایجاد امنیت درراه های کشور رابخوبی نشان می‌دهد. هنگامی که رضاشاه‌کبیر قدرت رابدست توانای خود گرفت هیچیک از راههای کشور امن نبود .

مردم‌شهرستانها برای‌مسافرت‌از شهری بشهری دیگر مجبور بودند درکاروانسر ها اقامت نمایند وقافله‌ای تشکیل دهند وچند تفنگچی استخدام نمایند و یا براهبانهای دولت که معروف به«قره سواران» بودند پولی بدهند تابابیم و هراس از سفری که اغلب منجر به‌قتل وغارت میشد جان سالم بدربرده وبه مقصد برسند. شاهنشاه آریامهر در کتاب ماموریت برای وطنم در این‌باره چنین می نویسند :

...ارتش ایران‌درسال ۱۳۰٤مرکب بود از پنج لشگر اصلی ویک هنگ مستقل ویک سازمان‌مامور حراست‌طرق وشوارع برای حفظ‌امنیت و جلوگیری از دزدان مسلحی که درایران براهزنی می پرداختند پدرمن‌درنقاط خطرناک

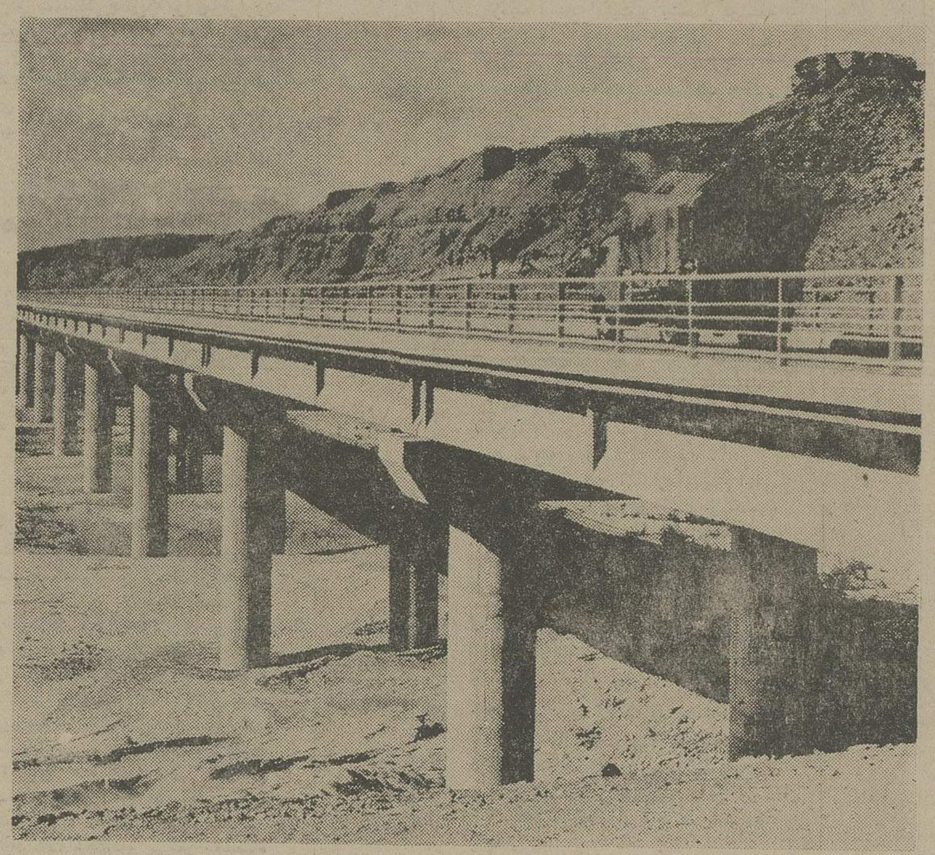

ساختمان راهها و پلهای مدرن یکی پس از دیگری بمرحله عمل درآمد.

عرض راههای ایران برجهائی ساخت که عده‌ای از افراد ژاندارم از آنها دائما مراقبت می کرده وبتامین راهها وحفاظت مسافرین می پرداختند. ...

تشکیل وزارت طرق وشوارع

درتاریخ ۲۷ اسفند ۱۳۰۸ بموجب قانونی که از مجلس شورای‌ملی‌گذشت وزارت طرق وشوارع که تاآنزمان بصورت اداره‌ای دروزارت فوائدعامه انجام وظیفه می‌نمود تاسیس گردید.

باتاسیس وزارت طرق وشوارع که بعد ها درسال ۱۳۱۵ نام آن بوزارت راه تعیین یافت امورمربوط بساختمان واحداث ونگاهداری راههای کشور توسعه وگسترش فوق‌العاده‌ای یافت وطرح ها وبرنامه های متعددی‌بتدریج بمرحله اجرا گذارده شد .

در چند ساله اول زمامداری‌رضاشاه کبیر ودر اوان تاسیس وزارت طرق وشوارع مجموع طول راههای کشور که دوره متوسطه‌رابپایان رسانده‌بودند برقمی درحدود ۳۹۰۰ کیلومتر بالغ میگردید ولی‌بانهضتی‌که‌در امرراهسازی آغاز شد و نیازمبرمی که ساختمان و احداث راههای خوب‌ودرجه اول‌برای مملکت احساس می‌گردید ، ابتدابدستور رضاشاه کبیر عده‌ای‌از کارمندان جوان که‌دوره متوسطه‌را بپایان رسانده‌بودند برای گرفتن اصول راهسازی وسایر شعب مربوطه به اروپا اعزام شدند.

ازسال ۱۳۰٤ ودرظرف مدت ۸ سال تعدادی دانشجو به‌کشور های‌مختلف اروپا اعزام شدند که پس ازفراگرفتن فنون مهندسی راه‌ساختمان بایران بازگشت نموده ومتعهد گردیدند که‌برابر مدت تحصیل در سازمانهای مختلف وزارتخانه متبوع انجام وظیفه نمایند.

کشور هائی که دانشجویان ایرانی بدانجا اعزام شدند عبارت بودند از: بلژیک ،سوئیس،فرانسه،آلمان ،انگلیس، سوئد وآمریکا . اولین گروه این دانشجویان درسال ۱۳۰٤ بکشورهای آلمان ، بلژیک وفرانسه وسویس‌عزیمت نمودند وتعداد دانشجویان اعزامی‌تا سال ۱۳۱۳ برابر آمار موجود بالغ بر ۱۸۳ نفرمی گردید.

بودجه طرق وشوارع

درسالهای اول سلطنت اعلیحضرت رضا شاه ادارات طرق درشهرستانهای زیر تاسیس گردید .

تبریز ، مازندران ،مشهد،قزوین ، اصفهان ، کرمان،بروجرد ، فیروزکوه، سمنان ،ورامین ،یزد ،شیراز ،رشت ، همدان ، کرمانشاهان ،قم .

همچنین بمنظور تامین هزینه های لازم هرساله اعتبار مخصوصی بوزارت طرق وشوارع اختصاص یافت که براساس آن هزینه های سازمانی و عمرانی بمصرف می‌رسید . بعنوان‌مثال خبرمندرج‌درشماره۴۰۹روزنامه اطلاعات مورخ ۲۷ دیماه ۱۳۰٦ بشرح زیرنقل می‌گردد:

« بودجه طرق‌وشوارع که در حدود یک میلیون و هفتصد هزار و کسری تومان میباشد از بابت سال ۱۳۰٦ از طرف مالیه تصویب و به اداره مذکور ابلاغ گردید »

بدین‌ترتیب بملت توسعه و گسترش کار های عمرانی و راهسازی در سطح کشور و برابر آمار موجود ، بودجه وزارت طرق و شوارع که در سال ۱۳۰٤ مبلغ ۱۵٫۰۲٤٫۹٦۵ ریال بوده در سال ۱۳۲۰ به رقم ۲۵٦٫٦۰۰٫۰۰۰ ریال بالغ گردید .

بطور کلی در دوران‌سلطنت اعلیحضرت رضاشاه کبیر ساختمان و احداث چند رشته راه اساسی در کشور شروع‌ومورد بهره‌برداری قرار گرفت که عبارتند از :

۱ـ راه ارتباطی تهران مازندران

که از طریق کرج ، چالوس ساخته شده و چون این راه از مناطق کوهستانی و دشوار می‌گذرد ساختمان آن باوسائل و امکانات بسیار محدود آنزمان باپشتکار و همت بی‌نظیری بانجام رسید و ابتدا منطقه کوهستانی آن در سال ۱۳۱۲پایان پذیرفت و سپس با ساختمان تونل کندوان در ۲۷ اردیبهشت ماه سال ۱۳۱۷ در پیشگاه اعلیحضرت رضاشاه‌کبیروشاهنشاه آریامهر افتتاح‌گردیدو درهمان روزاتومبیل اعلیحضرتین از تونل مزبور عبور نمود و بسمت مازندران عزیمت فرمودند .

این راه که بعلت اهمیت آن از جهت

بقیه درصفحه ۳۷

باکمال افتخار وسرور میلاد مسعود همایونی
وساگرد آئین فرخندهٔ تاجگذاری
شاهنشاه آریامهر
علیاحضرت شهبانوی ایران
را بهم وطنان عزیز تبریک وشادباش میگوئیم
شرکت سهامی خاص کارخانجات پروفیل نیمه سبک

باکمال مسرت روز تاریخی
چهارم آبان
میلاد مسعود اعلیحضرت همایون شاهنشاه آریامهر
و
سالروز فرخندهٔ آئین تاجگذاری
اعلیحضرتین را بملت ایران تبریک میگوئیم
شرکت پخش لیلاند «سهامی خاص»

چهارم آبان
سالروز میلاد مجسته اثر
شاه شاهان
آریامهر شاهنشاه ایران
را به ملت ایران تبریک میگوید
مؤسسه صنعتی وساختمانی بتون آرمه وایتال شتف اصفهان
حاج رجبعلی عابدزاده ـ حاج حمید حمیدی

صفحات ویژه سالروز چهارم آبان

ساختمان و نگهداری راهها بجای بیل، بماشین سپرده شد

بقیه‌ازصفحه ۳۶

ارتباط پایتخت بسواحل دریای مازندران مورد توجه خاص رضاشاه کبیر بود بنام راه مخصوص نام گذاری گردید و تا سال ۱۳۲۵ادارهٔ ویژه‌ای در «کجور» منحصراً مامور نگهداری و مرمت راه مزبور بود.

طول این راه از تهران تا چالوس ۱۸۰ کیلومتر است.

۲ـ راه ارتباطی بین شهرستانهای ساحلی دریای خزر (راه کناره)

ساختمان راه ارتباطی بین شهرستان های منطقه ساحلی دریای خزر که از بندر پهلوی (انزلی سابق) شروع میشود و بترتیب شهر های رشت ـ لاهیجان ـ لنگرود ـ رودسر ـ رامسر ـ چالوس و ساری در استان مازندران را بهم مرتبط می‌سازد.

درساختمان‌این‌راه پل های بیشمار و بزرگ و بسیار زیبائی بر طبق اصول فنی ساخته شد که کلیه آنها هنوزمورداستفاده و بهره برداری میباشد. از مهمترین پل های این مسیر می‌توان پل سفیدرود را نام برد. که دو استان گیلان و مازندران را بیکدیگر متصل می‌کند و در تاریخ ۱۱ اردیبهشت ماه ۱۳۱۰ توسط رئیس‌الوزرا وقت افتتاح شد. طول این پل ۱۳۷ متر و عرض آن ۷ متراست که طرح وساختمان آن توسط یک نفر مهندس فرانسوی با هزینه‌ای کمتر از یکصد هزار تومان بمرحله اجرا گذارده شد.

۳ـ راه تهران ـ فیروزکوه ـ ساری

باوجود اینکه با ساختمان راه تهران ـ چالوس ارتباط مرکز به شهرستان های واقع‌درساحل دریای خزر تامین می‌گردید ولی بدستور رضاشاه کبیر راه ارتباطی تهران به فیروزکوه تا وصول به مرکز استان مازندران یعنی ساری نیز بسرعت انجام و از این طریق نیز مرکز کشور به استان مازندران وشهر های ساحلی این بخش از دریای خزر تامین گردید.

٤ـ راه تهران ـ لرستان ـ خوزستان

از آنجا که منطقه غرب‌کشوردر طی سالهای متمادی در نا امنی وطغیان عشایر بسر می‌برد از مهمترین اقدامات مجدانه و سریع رضاشاه کبیر برای مطیع نمودن عشایر سرکش این منطقه اتصال و ارتباط این‌بخش بمرکزکشورساختمان راه‌بروجرد خرم‌آباد ـ اندیمشک به اهواز بود که قسمت اعظم آن بدست نیرو های نظامی انجام گردید.

بطور کلی تا قبل از سلطنت رضا شاه کبیر جمعا در ایران فقط در حدود ۳۹۰۰ کیلو متر راه شوسه وجود داشته است که امکان عبور ارابه و وسائط نقلیه موتوری را داشته و بقیه راهها عموما مال‌رو بوده‌اند ولی در دوران سلطنت رضاشاه کبیر علاوه بر اینکه قسمت مهمی از راههای مال رو قدیم تسطیح و تعریض ویاتجدید ساختمان گردید راههای‌جدیدی نیز که مهمترین آنها در بالا بدان اشاره شد بطور اساسی احداث گردید که راه تهران ـ چالوس یا راه مخصوص را از لحاظ دشواری ساختمان باید در راس آنها دانست.

در این دوران که باید آنرا نقطه شروع کار راه و راهسازی در ایران دانست جمعا در حدود ۲٤٫۰۰۰ کیلومتر راه شوسه درجه ۱ ـ ۲و۳ در سراسر کشور ساخته و مورد بهره برداری قرار گرفته است.

راه ها در زمان سلطنت شاهنشاه آریامهر

در بیست و پنج شهریور سال ۱۳۲۰ که اعلیحضرت محمد رضا شاه پهلوی بسلطنت رسیدند اوضاع کشور ایران بخاطر اشغال مملکت از طرف قوای بیگانه بصورتی بود که برای کسی پیش بینی فردای خود میسر نبود.

پیشرفت کار های عمرانی مملکت که لازمه آن از قبل از هر چیز وجود ثبات و آرامش سیاسی و امنیت ملی و نظام اقتصادی است بواسطه نفوذ اجانب و دخالت آنها درکلیه‌امورمملکتی‌دچارتوقف و گاهی هرج و مرج گردیده بود.

این وضع چند سالی ادامه داشت اما به محض برقراری آرامش و تامین وحدت و یکپارچگی کشور و قلع‌و قمع مزدورانی که داعیه جدائی آذربایجان را از پیکر ایران در سر می‌پرورانیدند عمران و آبادی کشور آغاز گردید و با اجرای برنامه های هفت ساله و پنج ساله کار نوسازی وپایه ریزی امور عمرانی کشور آغاز میگردد و وزارت راه نیز همگام با این بازسازی برنامه های راهسازی و نگاهداری‌راههای ساخته شده را شروع و دنبال می‌نماید.

برنامه هفت ساله اول کشور که از مهر ۱۳۲۷ لغایت شهریور ۱۳۳٤ بطول‌انجامید بیشتر در جهت مطالعات برنامه ریزی و تهیه و بررسی‌طرح‌های اجرائی وهمچنین تربیت و تامین کادر فنی و متخصصین مصروف گردید.

جمع اعتباراتی که در طول مدت‌این برنامه برای کار های راهسازی اختصاص داده شد بالغ بر ۳۱۰٫۹۹۳٫٦۳۲ ریال بودکه‌باچنین اعتبار محدودی وزارت‌راه فقط توانست در حدود ۱۰۰۰کیلومتر راه شنی درجه۳و ۵۰۰ کیلو متر راه اسفالته که اهم آن بین تهران قم و کرج ـ قزوین بود ساخته و در ترمیم و نگاهداری راه های‌اصلی کشور اقدام نماید.

از ملاحظه رقم اعتبارات و میزان فعالیت عمرانی وزارت راه در این دوره بروشنی آشکار می‌گردد که بعلت وضع اقتصادی نامساعد و محدودیت اعتبارات عمرانی اجرای برنامه های راهسازی‌دچار رکودو بحران بوده است برنامه هفت‌ساله دوم کشور در سال ۱۳۳٤ شروع گردید این برنامه عمرانی هنگامی آغاز شد که دوران رکود اقتصادی و بحران مالی سپری گردیده و کشور تحت رهبری خردمندانه شاهنشاه آریامهر در مسیر کار و فعالیت و پیشرفت گام نهاد.

درطول‌برنامه هفت ساله دوم (۱۳۳٤ ـ ۱۳٤۱) پیشرفتهای چشمگیری در کلیه امور عمرانی کشور آغاز گردید و ضمن آن توسعه و تکمیل راههای ارتباطی‌کشور نیز مورد توجه خاص قرار گرفت.

در این برنامه براساس احتیاجات کشور و توسعه روزافزون وسائط نقلیه موتوری ساختمان راههای‌جدید با استاندارد های بین‌المللی با سرعت آغاز شد.

جمع کل اعتباراتی که در دوره این برنامه برای کارهای راهسازی‌وساختمان راههای اصلی کشور با اسلوب نوین اختصاص داده شده به رقم ۲۰٫۳۷۵٫۳۵۸٫۳۹٤ ریال بالغ گردید. رقمی که تاآنزمان در کشور ایران بی سابقه بود.

طول کل راههائی که در این دوره از برنامه هفت ساله برطبق آخرین موازین فنی و مهندسی ساخته ومورد بهره‌برداری قرار گرفت عبارت بود از:

۵۸٦۰ کیلومتر راه که از این‌مقدار ۲۵۸۰ کیلومتر راه اسفالتی درجه ۱ و ۲۸۰۰ کیلومتر راه شنی اصلی و ۴۸۰ کیلومتر راه شنی درجه ۲.

از مهمترین اقداماتی که در طول برنامه عمرانی‌دوم‌وزارت‌راه که‌سازمان برنامه نیز در آن سهم بسزائی برعهده داشت این بود که باتوجه به پیشرفت و توسعه ماشین در خدمت امور عمرانی کشورامر ساختمان‌ونگاهداری راهها بجای نیرو ی‌کارگر و بیل‌بدست ماشین سپرده شد و استفاده و بهره‌وری از ماشین آلات ساختمانی و راهسازی از قبیل انواع گریدر، بولدوزر،لودر، کمپرسور، غلطک و انواع‌کامیون وسایر ماشین‌های راهسازی روبه توسعه و افزایش گذارد.

راه سرتاسری خرمشهر ـ بندرپهلوی

مهمترین راههائی که در دوره‌برنامه دوم عمرانی کشور با استاندارد راه اصلی درجه ۱ و با عرض کلی ۱۱متر (۷ متر اسفالت گرم و چهار شانه های طرفین راه) در محورهای مهم مملکت ساخته شده بشرح زیر است:

بقیه درصفحه ۳۹

بالکمال مسرت روز تاریخی

چهارم آبان

میلاد مسعود شاهنشاه آریامهر

وسالروز فرخنده آئین تاجگذاری

اعلیحضرتین

رابملت ایران تبریک میگوید

شرکت اطاقسازی آریا

حاج حسن نوری

قاسم شاه محمدی

بالکمال افتخار و سرور میلاد مسعود همایونی

وسالگرد آئین فرخندهٔ تاجگذاری

شاهنشاه آریامهر

علیاحضرت شهبانوی ایران

را بهم وطنان عزیز تبریک وشادباش میگوئیم

شرکت نقشه برداری آرمتر ـ احمد سلجوقی

بالکمال مسرت روز تاریخی

چهارم آبان

میلاد مسعود اعلیحضرت همایون شاهنشاه آریامهر

و

سالروز فرخنده آئین تاجگذاری

اعلیحضرتین را ملت ایران تبریک میگوید.

شرکت سهامی خاص کارخانجات پلاسکوکار

میلاد با سعادت همایونی و سالگرد آئین فرخنده تاجگذاری

شاهنشاه آریامهر و شهبانوی نیکوکار

را صمیمانه تبریک و تهنیت عرض نموده سعادت و شکوه روزافزون خاندان جلیل سلطنت

و تداوم بیش از پیش ملت ایران را از خداوند بزرگ مسئلت مینمایم

اتحادیه و شرکت تعاونی نقاشان تهران

مفتخر و سعادتمندیم میلاد با سعادت همایونی و سالگرد

فرخنده آئین تاجگذاری

شاهنشاه آریامهر و علیاحضرت شهبانوی گرامی

را بفرد فرد هم میهنان عزیز تبریک گفته، سعادت و توفیق

روزافزون ملت ایران را از درگاه یزدان بزرگ مسئلت داریم

واژگن کار ایتیان

دیزل کار

خجسته میلاد همایونی

و سالگرد فرخنده تاجگذاری را به پیشگاه

شاهنشاه آریامهر

و

علیاحضرت شهبانوی نیکوکار

و ملت قهرمان ایران تبریک میگوید.

بانک ایران و انگلیس

چهارم آبان

زاد روزی بزرگ، طلوعی درخشان و نوری برای ملت نهشای ایران است

که نور سعادت و شرافت بر پهنه کشور ایران پرتو افکند

شاهنشاها

خجسته باد سالگرد تولد همایون فرخت

شرکت سهامی خاص پارس متال

میلاد با سعادت همایونی و سالگرد آئین پرشکوه تاجگذاری

شاهنشاه آریامهر و شهبانوی نیکوکار

را صمیمانه تبریک و تهنیت عرض نموده سعادت و شکوه روزافزون خاندان جلیل سلطنت

و ترقیات بیش از پیش ملت ایران را از خداوند بزرگ مسئلت مینماید

گروه صنعتی بهشهر

اطلاعات

صفحات ویژه سالروز چهارم آبان

تا پایان دهه انقلاب، طول راههای کشور به ۴۸ هزار کیلومتر رسید

بقیه از صفحه ۳۷

راه اصلی خرمشهر ـ بندر پهلوی بطول کلی ۱۱۵۳ کیلو متر یکی از راههای مواصلاتی مهم کشور میباشد که‌از نظر اقتصادی دارای ارزش‌زیادی بوده ومشابه راه‌آهن سرتاسری‌جنوب کشور را بمرکز و شمال مرتبط می سازد.

در طرح ساختمان این راه مواصلاتی مهم تمام نکات فنی جدید راهسازی از حیث مسیر، شعاع قوسها وشیب‌طولی و عرضی‌راه‌دقیقا مورد نظر قرارگرفته پلهای مستحکم و عریض و تونل های طویل و متعدد ساخته شده و اکنون قسمت اعظم صادرات و واردات‌کشور با بهره‌وری از این راه تامین می‌گردد.

راه‌تهران ـ آمل (هراز)

دره هراز که یکی از معابر کوهستانی ارتباط پایتخت به سواحل سرسبز دریای مازندران میباشد ازدوران‌باستان مورد توجه بوده است.

برای اولین بار در دوره سلطنت سلسله صفویه و به‌امر شاه عباس‌کبیر قسمتهائی از این معبر باستانی ساخته شد.

ساختمان اساسی این راه دردوران سلطنت اعلیحضرت رضا شاه کبیر و به امر آن راد مرد بزرگ ابتدا از دو راهی رودهن به آبعلی و از آنجا به آبگرم لاریجان و سپس تاآمل شروع گردید. مقدار زیادی از مسیر این راه وابنیه فنی آن مانند تونل‌ها و پل‌های بزرگ ساخته شد ولی متاسفانه وقایع شوم سوم شهریور ادامه‌این کاربزرگ را متوقف ساخت.

چون اتمام‌ساختمان اساسی این‌راه مورد توجه شاهنشاه آریامهر بود، کار ادامه و ساختمان ان دربرنامه‌دوم گنجانده شد و عملیات ان با رعایت جدیدترین اسلوب فنی و راهسازی شروع دردید و درتیر ماه سال ۱۳٤۲ راه مزبور توسط شاهنشاه اریامهر افتتاح شد.

طول این راه ابتدا از سه راهی رودهن‌ـ دماوند ـ آبعلی تا شهر آمل ۱۷۲ کیلومتر است.

در این راه کوهستانی ۱۳ پل که طول آنها بین ۱۰ تا ٤۰ مترو ۱٤ تونل به طول ۵۰ره کیلومتر ساخته شده است.

راه‌خسروی ـ همدان

این راه که از نظر اقتصادی حائز اهمیت فراوان میباشد، از طریق خسروی کشور ایران را بعراق مرتبط می سازد و طول آن برابر ۳۷۲ کیلو متر است.

راه‌شاه‌آباد ـ ملاوی

راه اسفالته شاه‌آباد‌ـ ملاوی ارتباط استانهای غربی و شمال غربی‌کشور را به آستان خوزستان تامین می‌نماید و طول آن ۱٦۰ کیلومتر است.

راه اسفالته اهواز ـ سربندر

این‌راه بمنظور ایجاد ارتباط‌کوتاه ومستقیم بین بنادر ماهشهر و شاهپور بااهواز ایجاد گردیده و طول آن۱٦۰ کیلومتر است.

سایر راههائی که در طول برنامه هفت ساله دوم متوسط وزارت راه اقدام بساختمان و اسفالت آنها شده است چهارده قسمت در نقاط مختلف کشور است که مجموعا به۳٤۸٤ کیلو متر بالغ می‌گردد.

علاوه‌برآن طی برنامه عمرانی دوم راههای فرعی بسیاری بین شهرها و مراکز استانها ساخته شده که جمع‌کل آن در این برنامه بالغ بر۵۸٦۰ کیلومتر می‌شود.

در دهه انقلاب

برنامه‌های پنج ساله سوم و چهارم عمرانی کشورازمهرماه ۱۳٤۱ بااعتبارات هنگفت و قابل توجهی که برای امور عمرانی پیش‌بینی شده‌بود شروع‌گردید.

در دوره پنج ساله برنامه سوم که در سال ۱۳٤٦ پایان پذیرفت اعتباری‌معادل دویست و سی میلیارد ریال بمنظور اجرای امور عمرانی در سطح کشور اختصاص یافت‌وبانتایج بسیار سودمندی که از اجرای این برنامه حاصل‌گردید در واقع از موفق‌ترین برنامه‌های‌کشور محسوب می‌گردد.

از خصوصیات بارز این برنامه مقارن بودن آن باآغاز انقلاب سفید ایران بود که‌درششم بهمن ماه ۱۳٤۱ اصول آن از طرف شاهنشاه آریامهر رهبر خردمند ایران اعلام و پس‌از تصویب ملی به مرحله اجرا و عمل گذاشته‌شد.

کارهای راهسازی مهمی‌که دربرنامه پنج ساله عمرانی سوم با استفاده از اعتبارات سازمان برنامه بمرحله اجرا و عمل گذارده شد، بطور کلی عبارت بود از ساختمان ۵۳۰۰ کیلومتر راه اصلی اسفالته و ۱۸۰۰ کیلومتر راه‌شنی درجه۱ این‌رقم‌چه‌ازلحاظ مقدار عملیات انجام شده وچه از لحاظ مبلغ‌اعتباراتی که بمصرف رسیده تاآن موقع‌دروزارت راه بی‌سابقه بوده است.

بموازات ساختمان راههای‌اصلی و اسفالته درجه ۱ وبااستاندارد بین‌المللی بمنظور حفظ و نگاهداری راهها به صورت مکانیزه و تامین کادر آزموده و تهیه وسائل فنی موردنیاز اقدامات وسیعی شروع‌شدکه‌اهم آنها عبارتنداز:

تهیه ماشین‌آلات جدید

بمنظور تجهیز ادارات راه جهت نگاهداری و تامین عبور ومرور مرتب وسائط نقلیه عمومی در طول برنامه سوم عمرانی کشور با استفاده از اعتبارات موجود اقدام بخرید تعداد ۱۰۸٤ دستگاه ماشین آلات سبک و سنگین راهسازی وراهداری وبرفروبی شد و از این طریق قدرت و امکانات راهداری و راهسازی ادارات راه استانها و شهرستانها بمیزان قابل‌توجهی افزایش یافت.

تاسیس و تجهیز کارگاه‌ها

بمنظور تعمیر و مرمت ماشین‌آلات و آماده بودن مرتب این وسائل در سرویس، وزارت راه در کلیه ادارات تابعه استانها وشهرستانها اقدام‌بایجاد و تجهیز کارگاههای تعمیراتی خودکه با نصب دستگاههای‌مختلف از قبیل دستگاههای تراشکاری، نصب کوره های ریخته‌گری، دستگاههای میزان فرمان، وسائل شارژ باطری و وسایل ابزارآلات لازم، کار تعمیر و سرویس ماشین‌آلات را راسا انجام می‌دهند.

تربیت وآموزش کادر فنی متخصص

چون از مدتها قبل وجود تعدادی افراد متخصص برای امور نقشه‌برداری، تکنیسین راه و ساختمان، مکانیسین آزموده جهت تعمیرات ماشین آلات و افراد نظائر آن که خلاء موجود بین مهندسین و کارگران را پرنمایند‌احساس می‌شد. اقدام به تاسیس و افزایش کلاسهای آموزشی جهت افراد شاغل و تجهیز کارگاههای تعمیراتی نمودکه طول برنامه‌های سوم و چهارم تعداد قابل ملاحظه‌ای تکنیسین راه‌وساختمان، نقشه‌بردار، مکانیسین و همچنین‌تعدادی افراد ورزیده و آموزش دیده برای هدایت و رانندگی ماشین آلات‌سنگین راهسازی و راهداری تربیت شدند و بخدمت وزارت راه درآمدند.

همچنین باید متذکر گردید که‌احداث و بهره‌برداری از کارخانه روکش لاستیک، تاسیس و ایجاد پاسگاه‌های توزین وسائط نقلیه‌درطول محورهای مهم ارتباطی کشور، خط‌کشی راههای اسفالته وبالاخره ایجاد کارخانه‌ساخت علائم راهنمائی در این دوره از برنامه پنج ساله عمرانی بمرحله عمل و اجرا گذارده شد.

برنامه پنج ساله‌عمرانی چهارم

برنامه پنجساله، چهارم کشور از سال ۱۳٤۷ شروع گردید. فعالیت‌های راهسازی در طول این برنامه عمرانی در واقع ادامه و تکمیل برنامه ها و طرح های پیش‌بینی شده در دوره‌برنامه پنج ساله سوم میباشد که کلا در کادر کار های عمرانی‌و راهسازی ۱۰ سال انقلاب سفید قرار می گیرد.

قبل از سال ۱۳٤۱ و انقلاب سفید جمع راههای اسفالته کشور در حدود ٤۰۰۰ کیلومتر و طول راههای موجود کشور اعم از اسفالته، راههای شنی‌و خاکی درجه ۱ و ۲ جمعا بالغ بر ۳٤۰۰۰ کیلو متر می شد.

در دهه اول انقلاب همراه با رشد سریع کشور در کلیه امور عمرانی‌در توسعه و ساختمان راه های ارتباطی گام های بلند و موثری برداشته شد و با کسب اعتبارات لازم و تجهیز ماشین‌آلات و تربیت کادر فنی در حدود ۳۵۰۰ کیلو متر راه اصلی با مشخصات بین‌المللی ساخته‌وبرای بهره برداری آماده‌گردید. همچنین ٤۵٦۰ کیلومتر از راه های شنی موجود اسفالت شد. بطوریکه در پایان دهه انقلاب طول راههای اسفالته کشور۱۲هزارکیلومتر و طول کل راههای اصلی و فرعی که مورد بهره برداری قرار گرفت برقم ٤۲ هزار کیلومتر بالغ می‌گردید.

دربرنامه های اول و دوم عمرانی کشور هزینه راهسازی جمعا بالغ بر ۲۰٫٦۸٦ میلیارد ریال گردیده در حالی که جمع اعتبارات مربوط به هزینه‌های عمرانی پنج ساله سوم و چهارم در دوره دهه اول انقلاب حدود ۷۵ میلیارد ریال می‌باشد.

در پایان سال ۱۳۵۰

درپایان سال۱۳۵۰ طول راههای اسفالت شده کشور ۱۱٦۰۳ کیلومتر، راههای شنی ۱۳۲۸۲ کیلو متر، راههای فرعی ۱۰۷۹۱ کیلومتر ورههای خاکی ٦٤۸۱ کیلو متر بوده است. بادر نظر گرفتن ۵۰۵کیلومتر راه دردست‌ساختمان طول کل راههای مورد بهره برداری کشور درپایان‌سال۱۳۵۰بالغ‌بر ۷٦۲٫۴۲ کیلومتر بوده است.

راهسازی در سالهای‌اخیر

پیشرفت راهسازی دردوران برنامه های چهار گانه درمقایسه با راههای ساخته‌شده قبل از شروع برنامه های مذکور درارقام زیر بخوبی آشکار است.

طول راههای اسفالته کشور قبل از شروع برنامه های‌عمرانی چهارگانه از ۵۰۰۰ کیلومتر تجاوز نمی کرد بااجرای برنامه های وسیع راهسازی در دهه انقلاب طول راههای اسفالته به۱۲هزار کیلو متر بالغ گردید به این ترتیب که کلیه راههای اصلی وشیع راهسازی‌در دهه انقلاب،طول راههای اسفالتی برقم ۱۲۰۰۰ کیلومتربالغ‌گردید.باین ترتیب که کلیه‌راههای اصلی که پایتخت رابمرکز استانها ومرزهای کشور مرتبط می‌سازد از نعمت‌وجودراههای اساسی اسفالته‌با استاندارد بین‌المللی برخوردار گردید. دوقاره اروپا و آسیا از طریق شاهراههای مواصلاتی بیکدیگر متصل شده ازاین راه تسهیلات فراوانی در حمل ونقل داخلی و بین‌المللی فراهم آمد.

همزمان بااین‌امر فعالیت‌همه جانبه‌ای درساختمان واصلاح اساسی راههای استانی و اسفالت انها نیز بعمل آمد و آنگاه راههای فرعی کشور نیز بتدریج با قشری از روکش اسفالت مجهز شد بطوریکه درپایان سال ۱۳۵۱ طول کل راههای کشور بحدود ٤۸ هزار کیلومتر رسید.

بقیه درصفحه ٤۰

باکمال افتخار و سرور میلاد مسعود همایونی

و سالگرد آئین فرخندهٔ تاجگذاری

شاهنشاه آریامهر

و

علیاحضرت شهبانوی ایران

را بهم وطنان عزیز تبریک و شادباش میگوئیم

از طرف هیئت مدیره و کارکنان شرکت صنعتی آنفر ـ احمد سوهانکی

مفتخر و سعادتمندیم میلاد با سعادت همایونی و سالگرد

فرخنده آئین تاجگذاری

شاهنشاه آریامهر و علیاحضرت شهبانوی گرامی

را بافراد فرد هم میهنان عزیز تبریک گفته، سعادت و توفیق

روزافزون ملت ایران را از درگاه یزدان بزرگ مسئلت داریم

مهندس شمس الدین سلیمان

سازمان توسعه آبیاری

میلاد با سعادت همایونی و سالگرد آئین فرخنده تاجگذاری

شاهنشاه آریامهر و شهبانوی نیکوکار

را صمیمانه تبریک و تهنیت عرض نموده سعادت و شکوه روزافزون خاندان جلیل سلطنتی

در قیاب بیش از پیش ملت ایران را از خداوند بزرگ مسئلت مینماید

شرکت دشتی سازنده انواع اتصالات چدنی و شیر آلات

اطلاعات

صفحات ویژه سالروز چهارم آبان

اکنون راههای کشور از آخرین پدیده‌های فنی

بقیه از صفحه ۳۹

درطول سالهای ۵۱ و ۵۲ و ۵۳تعداد هشتاد و سه‌طرح‌راهسازی و نوزده طرح پلسازی و ابنیه فنی با هزینه‌ای معادل۱۵ میلیارد ریال بمرحله اجرا گذاشته شد . طول راههای ساخته شده در این‌دوره ۳۵۷۰ کیلومتر است .

بطور کلی با توجه بمراتب فوق جمع کل راههای کشور که در پایان سال ۱۳۵۳ مورد بهره برداری میباشد ، اعم از راه های اصلی و فرعی واسفالته و شنی بحدود ۵۱٫۵۰۰ کیلو متر و جمع راه های در دست اقدام برقم ۱۵٫۵۰۰ کیلومتر بالغ می گردد که برروی هم جمع کل طول راه های کشور پس از خاتمه‌طرحهای‌دردست اقدام به ۶۷٫۰۰۰ کیلومتر خواهد رسید .

از مقایسه طول راههای کشور در آغاز سلطنت پرافتخار سلسله‌پهلوی که فقط بحدود ۴۰۰۰ کیلو متر میرسیده و با ملاحظه رقم ۲۴٫۰۰۰ کیلومتر در سال ۱۳۲۰ و شروع سلطنت اعلیحضرت شاهنشاه آریامهر و بالاخره طول کل راههای‌مملکت‌درپایان پنجاه سال‌سلطنت سلسله پهلوی که به ۵۱٫۵۰۰ کیلومتر و باخاتمه یافتن طرح های دردست اقدام به ۶۷٫۰۰۰ کیلومتر بالغ می‌گردد ، این نتیجه کلی و اساسی حاصل میشود که قسمت‌اعظم‌فعالیت‌های‌عمرانی وراهسازی درکشور ایران در دوره سلطنت‌شاهنشاه آریامهر و بویژه در طول برنامه های عمرانی۷ساله و ۵ ساله کشوربخصوص درده ساله اول انقلاب سفید شاه وملت و پس از آن بمرحله اجرا درآمده‌است.

همچنین از ذکر این نکته نیز ناگزیر است که عملیات راه سازی و ساختمان و احداث شبکه ارتباطی و مواصلاتی کشور در این دوره از سلطنت شاهنشاه آریامهر از نظر کیفی ویژگیهای خاصی داشته و از آخرین پدیده های فنی و مهندسی در سطح استاندارد ها و معیار های جهانی بهرمند بوده است .

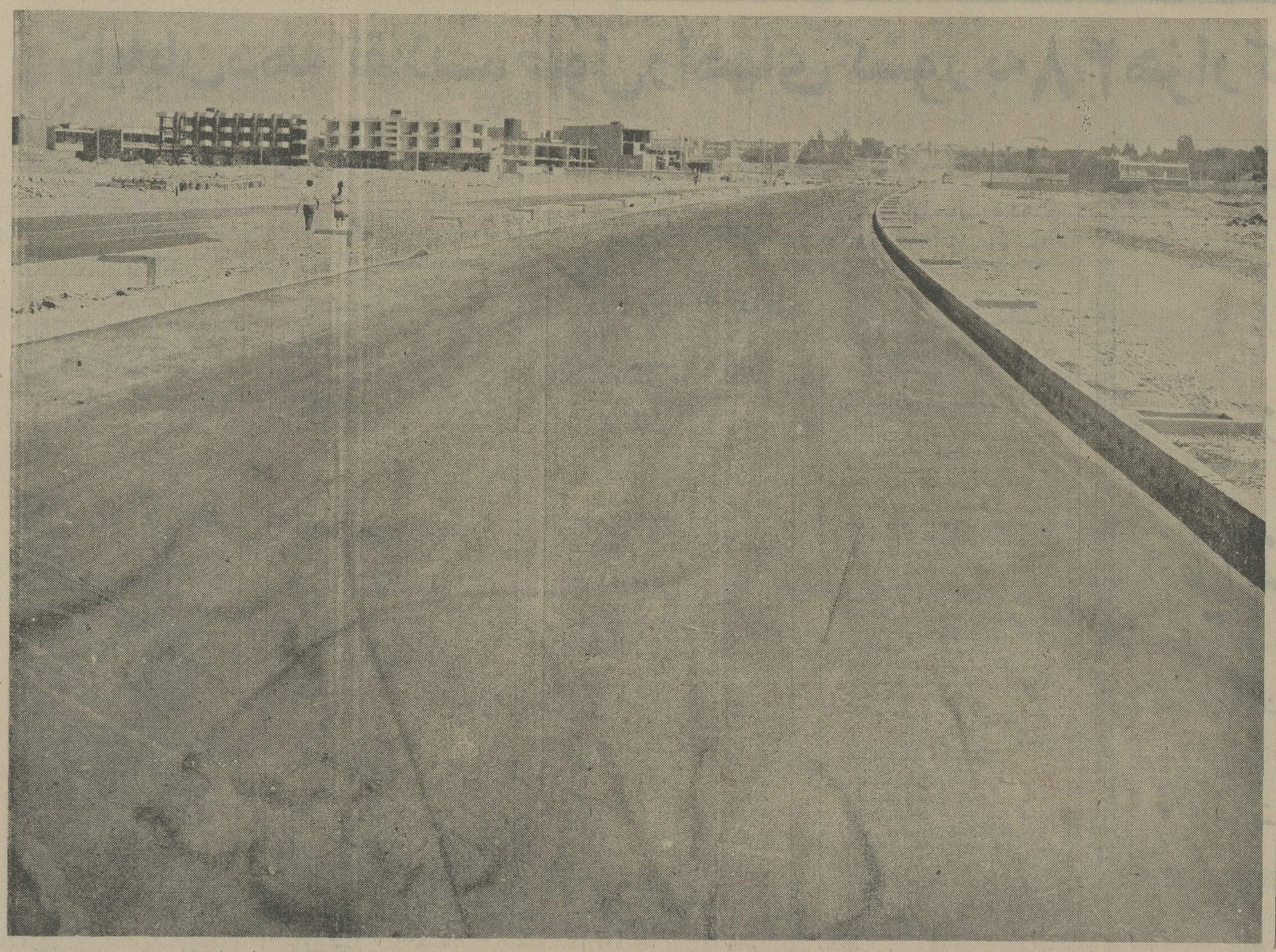

امروزکشورماازوجود راهها و شاهراههای اسفالت شده و مجهز برخوردار است . این راه ها بمنزله شرائین مملکت نقاط‌مختلفو کایه شهر ها و استانها را بیکدیگر مربوط میسازد .

میلاد با سعادت همایونی و سالگرد آئین پرشکوه تاجگذاری

شاهنشاه آریامهر و شهبانوی نیکوکار

را صمیمانه بریک دهنیت عرض نهضت سعادت و شکوه روزافزون خاندان جلیل سلطنت

و ترقیات بیش از پیش ملت ایران را از خداوند بزرگ مسئلت مینماید

کارگران و کارکنان شرکت سهامی مخمل وابریشم کاشان «عام»

شاهنشاه آریامهر در زمان ولایتعهدی

عکس‌های جالبی از آرشیو اطلاعات

مراسم استقبال از والاحضرت ولیعهد (شاهشاه آریامهر) هنگامی که پس‌از یك دوره اقامت طولانی و تحصیل در سویس به ایران‌مراجعت میفرمایند . اعلیحضرت رضاشاه‌کبیر شخصا از فرزند گرامی‌خود استقبال فرمودند

اعلیحضرت رضاشاه کبیر به‌سینه فرزند ارجمند و گرامی خود نشان نصب میفرمایند . این عکس مربوط به دوران تحصیل شاهنشاه آریامهر در دانشکده افسری است

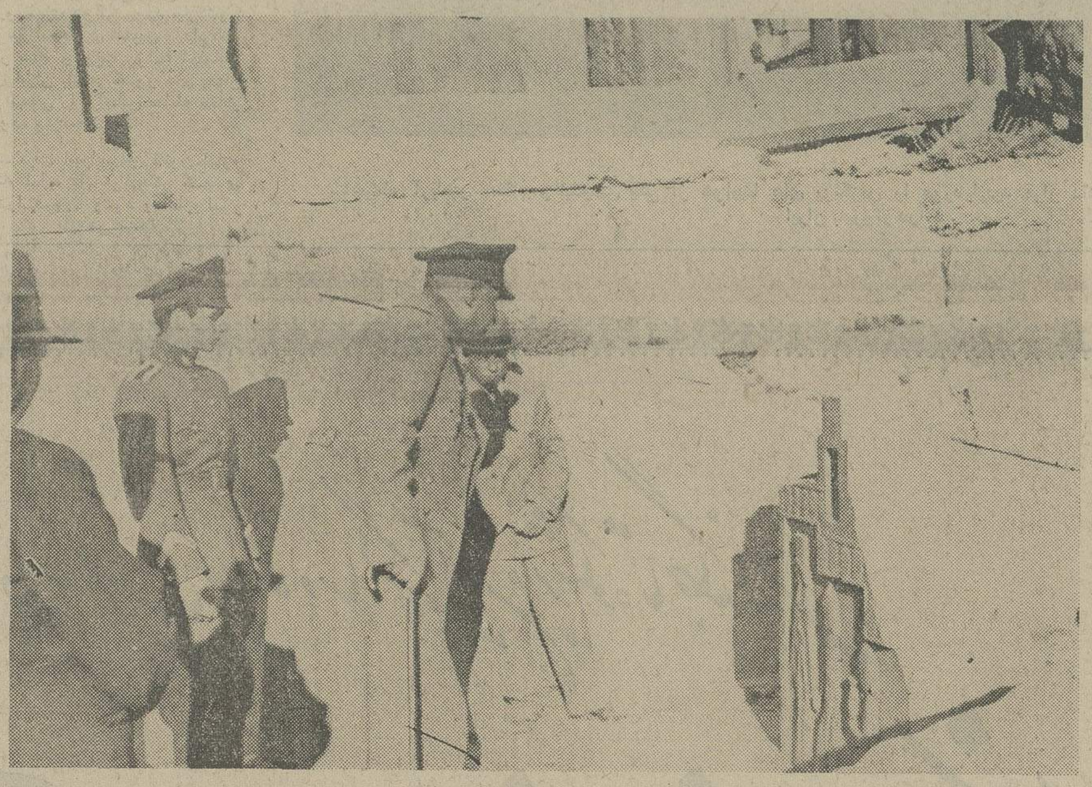

اعلیحضرت رضاشاه کبیر و والاحضرت ولیعهد (شاهنشاه آریامهر) از آثار باستانی ایران‌در تخت جمشید بازدید میفرمایند . نقوش زیبای سنگهاسخت موردتوجه شاهنشاه ایران و والاحضرت‌ولیعهد قرار گرفته است

شاهنشاه آریامهر هنگام ولایتعهدی در کلاس درس دبستان نظام

در دوران سلطنت رضاشاه کبیر در ایران

هواپیماها به پرواز درآمدند

شاهنشاه آریامهر هنگام ولایتعهدی یکی از هواپیما های یونکرس را موردبازدید قرار دادند. هواپیمای مزبور ازنخستین هواپیماهائی بود که در آسمان ایران به‌پرواز درآمد.

بقیه در صفحه ۴۴

با پیشرفت تکنیک‌در دنیای متمدن‌امروز امر هواپیمائی بعنوان یکی از مهمترین و حساسترین عوامل‌ودرعین حال وسیعترین راه‌تامین ارتباطات در جوامع بشری‌بشمار می رود .

امروز بشر نه تنها خودرا درزندگی روزمره به هواپیمائی محتاج می بیند بلکه روشن شده‌است‌که‌دامنه‌پیشرفتهاو ترقیات آتی بخارج ازمحیط خاکی گسترده‌شده و تامین آنرا فقط از راه توسعه علوم و فنون هوائی‌وفضائی باید جستجو نمود، باتوجه باهمیت این فن و علوم وابسته‌به آن‌درعصر پر افتخار سلطنت رضاشاه‌کبیر بنیان گذار ایران نوین مسئله احداث یک سازمان جدید هواپیمائی مورد توجه قرار گرفت ودر این زمان برای اولین بار یک سرویس مسافری‌هواپیمائی درایران‌برقرار شدو باشگاهی نیزتاسیس گردید ، که‌باموز تعلیم و تربیت خلبان درایران می پرداخت ولی اداره‌ای برای تنظیم امور مربوط به هواپیمائی کشوری‌و ایجادو تکمیل‌فرودگاه ها و تهیه وسائل فنی مورد احتیاج آنها وجود نداشت.

اداره کل هواپیمائی

در تاریخ مرداد ماه ۱۳۲۵ دولت لزوم تشکیل چنین دستگاهی‌را ضروری‌تشخیص دادو برای این منظور تصویبنامه تاسیس اداره کل‌هواپیمائی کشوری صادر گردید.

در سال ۱۳۲۶ اولین بودجه اداره کل هواپیمائی کشوری بمیزان سه میلیون ریال تعیین ودر بودجه کل کشور منظور گردید وتاسیس سازمان فعلی هواپیمائی کشوری بموجب قانون تصویب قانون مصوب ۲۸ تیرماه ۱۳۲۸ بوده است که مواد ٤ و ٥و ٦ آن در مورد وظایف دولت واداره کل هواپیمائی کشوری‌و شورایعالی کشورعینا نقل می شود.

ماده ٤ـ برای‌ایجاد توسعه هواپیمائی کشوری دولت مکلف است.

الف: موسسات هواپیمائی کشوری را بمنظور تامین نیازمندیهای حمل‌ونقل داخلی وخارجی مسافر وبار و محمولات پستی تشویق نموده وتوسعه دهد.

ب: خطوط هوائی داخلی را بنحویکه نقاط مختلفه کشور بتوانند از فواید آن بهره‌مند گردد تنظیم‌و فرودگاههای لازم را تاسیس و وسایل مربوطبه تامین بی خطری پرواز هواپیما ها را فراهم سازد.

ج: بموسسات هواپیمائی‌ایرانی مساعدت نماید تاسرویسهای هوائی مورد نیازکشور را بطریق غیر انحصاری تاسیس و دایرکند.

د:بمنظور بسط وتقویت روابط اجتماعی واقتصادی ایران باسایر کشور های جهان ارتباط هواپیمائی را براساس معامله متقابل برقرار نموده وتوسعه دهد.

ماده ٥ـ برای اجرای این قانون اداره مستقلی بنام اداره کل هواپیمائی کشوری در وزارت‌راه‌تاسیس میشود و اداره امور

بقیه در صفحه ٤٤

میلاد با سعادت همایونی و سالگرد آئین پرشکوه تاجگذاری

شاهنشاه آریامهر و شهبانوی نیکوکار

را صمیمانه تبریک و تهنیت عرض نموده سعادت و شکوه روزافزون خاندان جلیل سلطنت

و ترقیات بیش از پیش ملت ایران را از خداوند بزرگ مسئلت مینماید

شرکت سهامی کارخانجات تولیدی کفش بلا

صفحات ویژه سالروز چهارم آبان

کارکنان و کارمندان شرکت سهامی چاهدشت

سازمان پخش لوله‌های آبیاری

چهارم آبان

سالروز میلاد خجسته اثر

شاه شاهان،

محمدرضا پهلوی آریامهر شاهنشاه ایران

را به ملت ایران تبریک میگوید

مدیر عامل ـ مهدی زند

چهارم آبان

سالروز میلاد خجسته اثر

شاه شاهان،

محمدرضا پهلوی آریامهر شاهنشاه ایران

را به ملت ایران تبریک میگوید

انستیتو تکنولوژی راه و ساختمان

ماه منظر ایمن پیاهی

چهارم آبان

سالروز میلاد خجسته اثر

شاه شاهان،

محمدرضا پهلوی آریامهر شاهنشاه ایران

را به ملت ایران تبریک میگوید

شرکت مراوه

بالکمال افتخار و سرور میلاد مسعود همایونی

و سالگرد آئین فرخنده تاجگذاری

شاهنشاه آریامهر

و علیاحضرت شهبانوی ایران

را بهم وطنان عزیز تبریک و شادباش میگوید

جان نثار ـ اسلام سلیمانی

رئیس اداره آموزش و پرورش منطقه ابهر

مینو

میلاد مسعود

شاهنشاه آریامهر

را بعموم هم میهنان عزیز تبریک میگوید

صفحات ویژه سالروز چهارم آبان

اولین بودجه هواپیمائی ایران سیصد هزار تومان بود
اکنون در ایران ۲۴ فرودگاه وجود دارد

بقیه از صفحه ٤٢

آن بعهده رئیس‌کلی خواهد بود که دارای سمت معاونت وزارت رامی باشدوباتصویب هیئت وزیران بفرمان همایونی برای مدت سه سال منصوب‌می‌گردد و پس ازانقضاء مدت مزبورانتصاب او بنحوفوق‌قابل تجدید می‌باشد، اداره‌مزبور درانجام وظایف خود از نظر مالی و استخدامی و اداری طبق مقررات مربوط تحت نظر وزیر راه‌مستقلا اقدام می‌نماید.

ماده ٦ـ در وزارت راه، شورائی بنام شورایعالی هو اپیمائی‌کشوری مرکب‌ازهفت نفر عضو که به ترتیب برای مدت سه سال انتخاب میشوند تشکیل می گردد.

وابسته به‌نخست‌وزیری

پس از مدتی که سزمان هو اپیمائی مربوط به وزارت‌راه‌بودباتوجه‌به اهمیت‌فوق‌العاده امورهو اپیمائی تصمیم‌گرفته‌شدکه‌شورایعالی هـــو اپیمائی کشوری بااعضاء بیشتری به نخست وزیری منتقل و بصورت یکی از واحد های وابسته به نخست وزیری‌انجام وظیفه کند و بر اساس لایحه اصلاح ماده ٦ قانون مزبور بمجلس شورایملی و سنا تقدیم ودر تاریخ ٢٦ فروردینماه ١٣٤٧ تصویب گردیدو بموجب ماده اصلاحی در حال‌حاضر شورایعالی هو اپیمائی کشوری‌با شرکت نمایندگان‌مختاراغلب‌وزارتخانه هاو موسسات مهم اقتصادی کشور در نخست وزیری تشکیل می گردد و برطبق وظایفی که در ماده اصلاحی مزبور معین گردیده است‌نسبت بمسائل مهم‌وسیاست کلی دولت شاهنشاهی ایران‌در امور هو اپیمائی اظهار نظر و اتخاذ تصمیم می نمایند.

توسعه فرودگاههای کشور

درایران قبل از جنگ بین‌المللی دوم فرودگاههائی ساخته شده بود که بعضی خاکی و برخی بتونی بودند ولی در حال حاضر هو اپیمائی‌کشوری دارای٢٤فرودگاه میباشد که فرودگاههای مهرآباد- آبادان‌و زاهدان بین‌المللی هستندو فرودگاههای‌بندر عباس- شیراز - اصفهان -تبریز مشهد گمرکی‌و در ردیف فرودگاههای بین‌المللی‌می باشند ودر آتیه نزدیک فرودگاه شیراز نیز بصورت یکی از فرودگاههای بین‌المللـــی درخواهد آمد.

هم اکنون فرودگاههای ایران بسرعت بسوی توسعه‌و تکمیل پیش می روند و با توجه به پیشرفتی که در علوم فضائی و فضانوردی پدید آمده هزینه های مربوط به توسعه‌وتجهیز فرودگاهها‌اقلام قابل‌توجهی از بودجه سالانه‌کشور را تشکیل میدهد و اینک به فعالیت‌های‌وسیعی که ضمن برنامه های عمرانی کشورد رزمینه توسعه‌فرودگاه ها بعمل آمده است اشاره میشود.

فرودگاه تبریز

عملیات ساختمانی این فرودگاه شامل باند اصلی - فرعی تاکسی روها و اپرن ها- ساختمان ترمینال و تاسیسات مربوطه می باشد که در اواخر سال ١٣٤٤ شروع شد ودرسال١٣٤٨ پایان‌یافت، مبلغ‌قرارداد کلیه عملیات ساختمانی این فرودگاه حدود ٥٠٠ میلیون ریال می‌باشد.

فرودگاه رضائیه

ساختمان این‌فرودگاه‌در سال ٤٥شروع شد و عملیات مورد مناقصه شامل - باند تاکسی روها- اپرن- ساختمان ترمینال و ساختمانهای فرعی و تاسیسات مربوطه می باشد و مبلغ هزینه انجام شده‌حدود ٢٤٠ میلیون ریال‌است،فرودگاه رضائیه در سال ١٣٤٨ پایان و مورد بهره‌برداری قرارگرفت.

فرودگاه رشت

عملیات ساختمانی‌این‌فرودگاه دراواخر سال ٤٥ شروع شد وموضوع قرار داد شامل ساختمان باند- تاکسی‌رو - اپرن - ترمینال و ساختمانهای فرعی و تاسیسات مربوطه میباشد.

هزینه انجام‌شده‌حدود ٢٥٠ میلیون‌ریال است و ساختمان فرودگاه باکلیه تاسیسات درسال ١٣٤٨ پایان یافت.

فرودگاه یزد

قرارداد ساختمان فرودگاه یزد شامل باند‌اصلی-تاکسی‌رو -ترمینال- ساختمانهای فرعی‌و تاسیسات مربوطه و جاده ارتباطی درسال ١٣٤٤ منعقدشد و مبلغ هزینه‌انجام شده حدود ١٢٥ میلیون ریال است، کلیه عملیات‌ساختمانی مشروحه‌بالادرسال ١٣٤٨ پایان و مورد بهره برداری قرارگرفت.

فرودگاه سنندج

عملیات ساختمانی این فرودگاه شامـــل ساختمان باند و تاکسی‌رو -اپرن - ترمینال و ساختمانهای فرعی میباشد که در سال ٤٧ شروع شد و مبلغ قرارداد مصوبه بالغ بر ١٣٠ میلیون ریال میباشد. این فرودگاه در مهرماه‌سال١٣٥٠ افتتاح‌و آماده بهره‌برداری شد.

فرودگاه بندرعباس

فرودگاه بندر عباس یکـــی از بزرگترین فرودگاههای کشور می باشد که عملیات ساختمانی آن شامل باند- تاکسی روها - توقفگاه و ساختمانهای بزرگ ترمینال و فرعی میباشد هزینه انجام شده ٣١٨ میلیون ریال است که از تاریخ ١٢ر٤٥ شروع‌و کلیه عملیات ساختمانی در سال ٤٩ پایان پذیرفت.

فرودگاه رامسر

عملیات ساختمانی این فرودگاه درسال ٤٥ شامل‌باندوتاکسی‌روتوقفگاه- ساختمان باند، هاو تاکسی‌روهاو اسفالت باندا‌صلی ترمینال و ساختمانهای فرعی میباشد وقرار داد منعقده بالغ بر ١٩٠ میلیون ریال می باشد، که در سال ١٣٤٨ پایان‌یافت.

عملیات تکمیلی فرودگاه مهرآباد

بمنظور توسعه‌باندفرودگاه‌مهرآباد برای پرواز هواپیما ها قراردادی بمبلغ ٢٠٢ میلیون ریال‌شامل‌تعمیرات اساسی و تقویت بندها وتاکسی روها و اسفالت باندا‌صلی منعقد گردید که در سال ٤٧ پایان‌پذیرفت.

فرودگاه کرمانشاه

عملیات ساختمانی این فرودگاه در سال ٤٦ شروع شدکه شامل تاسیسات‌ساختمانی باند وتاکسی‌رو- اپرن وساختمان ترمینال وساختمانهای‌فرعی‌بود،مبلغ قرارداد‌مصوبه حدود ١٢٠ میلیون‌ریال‌می باشد، ساختمان این فرودگاه در سال ١٣٤٨ پایان‌یافت.

فرودگاه همدان

ساختمان فرودگاه همدان در سال ١٣٤٦ شروع شد و عملیات ساختمانی شامل باند وتاکسی‌رو و اپرن و ساختمانهای ترمینال وفرعی بود، هزینه‌انجام شده حدود ١٢٥ میلیون ریال بر آورد گردید و فرودگاه مزبور درسال ٤٩ پایان پذیرفت.

فرودگاه کرمان

عملیات ساختمانی این فرودگاه در سال ٤٤ شروع شد و پس از تکمیل باند اصلی- باند فرعی- تاکسی روهـا ساختمان ترمینال و سایر تاسیســات مربوطه در سال ٤٨ پایان یافت، هزینه اجرای این طرح حدود ١٧٠ میلیون ریال می‌باشد.

فرودگاه زاهدان

ساختمان فرودگاه‌زاهدان دراواخر سال ٤٥ شروع شد وعملیات‌ساختمانی شامل باند و تاکسی‌روها و توقفگاه و ساختمان ترمینال و ساختمان هـای فرعی می‌باشد که مبلغ هزینه انجام‌شده حدود ٣٥٠ میلیون ریال ست .

ساختمان کلیه تاسیسات این‌فرودگاه درسال ١٣٤٨ پایان پذیرفت .

فرودگاه آبادان

فرودگاه آبادان در زمره بزرگترین فرودگاههای کشور می‌باشدکه عملیات ساختمانی آن شامل ترمینال و محوطه سازی و تجهیزات آب ، فاضلاب و تهویه در سال ٤٦ شروع شد و پس از تکمیل کلیه تاسیسات در سال ٥٠ مورد بهره‌برداری قرار گـــرفت مبلغ قرارداد حدود ٢٧٥ میلیون ریال مـی باشد، همچنین قرارداد دیگری بمبلـغ ٢٤٢ میلیون ریال بمنظور تعمیرات و تقویت باند اصلی و تاکسی‌روها و توقفگاه منعقد گردید که عملیات تکمیلی آن در سال ٤٩ مورد بهره‌برداری‌قرار گرفت .

فرودگاه اهواز

عملیات باند و ترمینال و ساختمان شامل ساختمان ترمینال محوطه سا. و سایر تاسیسات مربوطه در سال ٤٧

بقیه در صفحه ٤٥

چهارم آبان

فرخنده میلاد میمنت اثر

شاهنشاه آریامهر

و

سالروز شکوهمند تاجگذاری اعلیحضرتین را

به ملت ایران تهنیت میگوئیم

شرکت نسبی احمد مهدوی و شریک

باکمال افتخار و سرور میلاد مسعود همایونی

و سالگرد آئین فرخندهٔ تاجگذاری

شاهنشاه آریامهر

و

علیاحضرت شهبانوی ایران

را بهم وطنان عزیز تبریک و شادباش میگوئیم

شرکت پروهان

سالروز میلاد خجسته

شاهنشاه آریامهر

خورشید جاودان سرزمین پارس

را به پیشگاه

شهریار تاجدار و ملت ایران تهنیت میگوید

غلام جان نثار - سید محمد شرفی شهردار خرمدره

چهارم آبان

فرخنده میلاد میمنت اثر

شاهنشاه آریامهر

و

سالروز شکوهمند تاجگذاری اعلیحضرتین را

به ملت ایران تهنیت میگوئیم

بولادسا - اسدالله مروتی

چهارم آبان

سالروز میلاد خجسته اثر

شاه شاهان،

محمدرضا پهلوی آریامهر شاهنشاه ایران

را به ملت ایران تبریک میگوید

شرکت خسروان

فرخنده میلاد با سعادت

شاهنشاه آریامهر

رهبر آزاده و سرزمین آریا

و سالروز

آئین تاجگذاری اعلیحضرتین

را تبریک و تهنیت عرض مینماید.

شرکت وارمیکول با مسئولیت محدود

صفحات ویژه سالروز چهارم آبان

برای نخستین بار سرویس هواپیمائی در ایران برقرار شد و باشگاه هواپیمائی تأسیس گردید که بامر تعلیم و تربیت خلبان پرداخت

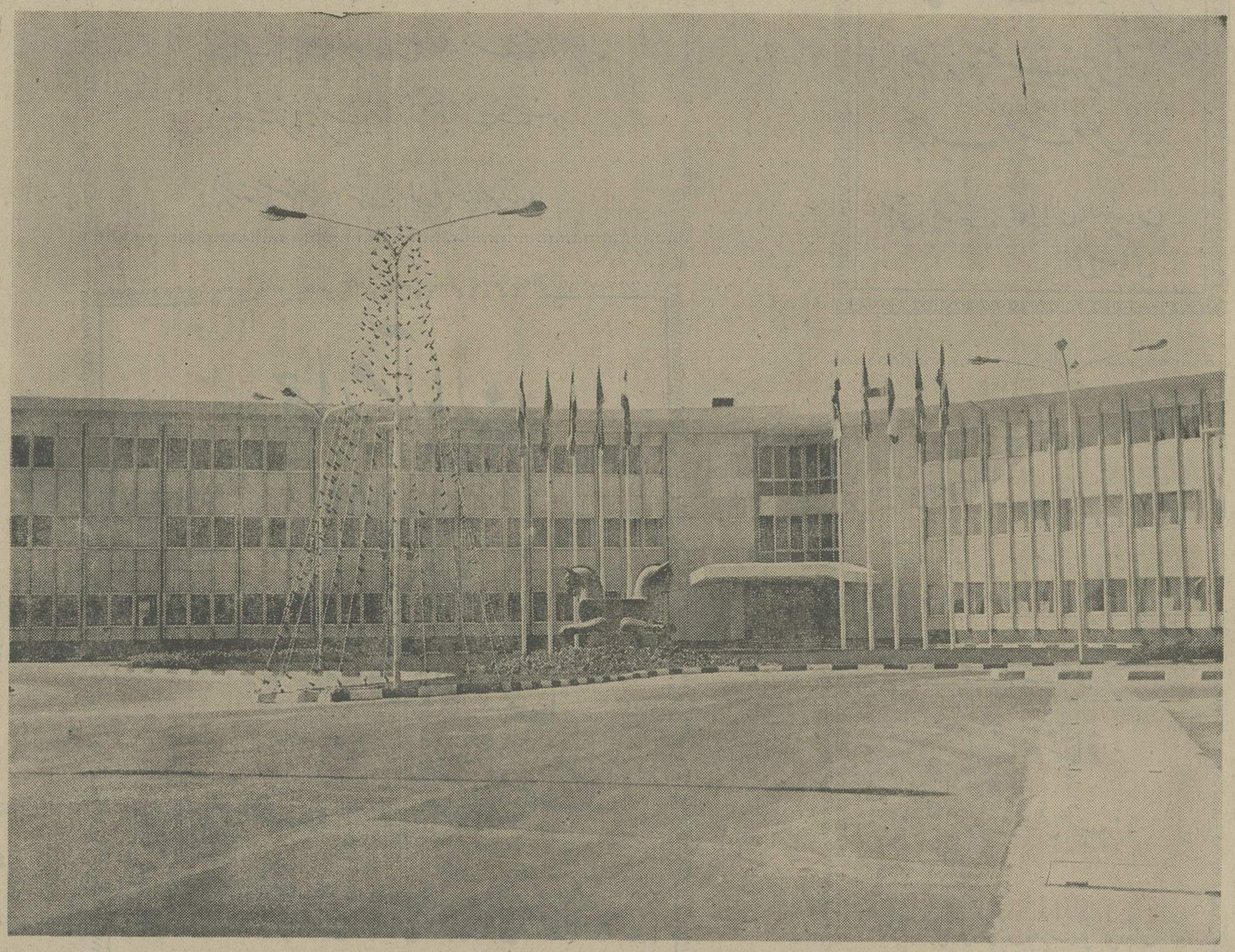

ساختمان هواپیمائی ایران

بقیه از صفحه ٤٤

شروع شد و مبلغ قرارداد منعقده‌حدود ٤٨ میلیون ریال است و توسعه باند و تاکسی‌رو وتکمیل فرودگاه در سال٤٨ خاتمه پذیرفت .

فرودگاه بوشهر

عملیات باند و مترمینال و ساختمان های‌فرعی تحویل گردیده استوعملیات مربوط به‌توسعه باند فرودگاه بوشهر نیز وسیله نیروی هوائی شاهنشاهی انجام گردیده است و توسعه ترمینال فرودگاه وساختمان آتش‌نشانی وپلیس آتش نشانی و پلیس و تجهیزات دیگر در دست اقدام است .

آشیانه و انبار هواپیمائی ملی

هزینه ساختمان این دو طرح در حدود ٨٥ میلیون ریال میباشدکه‌قسمت اعظم آن در سال ٤٦ خاتمه یافت . عملیات تکمیلی این فرودگاه که‌شامل تعمیر و تقویت باند موجود ، توسعه اپرن و ساختمان باند دوم و تاکسی روی موازی سراسری و حصارکشی می‌باشد ، در اواسط سال ٤٨ شروع شد و مبلغ قرارداد انجام این کار حدود نهصد میلیون ریال میباشد که کلیه کارهای آن تا قبل از جشن‌های شاهنشاهی پایان می‌پذیرد . ضمنا ساختمان مخصوصی برای پذیرائی مدعوین عالیقدر در فرودگاه شیراز در دست ساختمان است .

توسعه فرودگاه‌مهرآباد

بعلت افزایش ترافیک هوائی کشور که فرودگاه مهرآباد مرکز آن می باشد از مدتی پیش احتیاج مبرم به توسعه آن احساس می‌گردید واخیرا قرارداد مربوطه در دست اجرا قرار گرفته‌است این قرارداد شامل ساختمان‌یک‌ایرون موجود ـ توسعه و تکمیل محل توقف اتومبیلها و جاده فرودگاه می‌باشد . تهیه پروژه توسعه‌ساختمان ترمینال ازنظر تسهیلات امور مسافرین داخلی هزینه آن حدود ٤٠٠ میلیون ریال‌برآورد گردیده ودرمرحله نهائی قرار دارد .

توسعه آموزشگاه هواپیمائی :

بمنظور تربیت کادرفنی‌در امرهدایت وکنترل هواپیما در آسمان ایران هواپیمائی کل کشوری دارای مدرسه عالی اختصاصی می‌باشد، چون اخیرا نیاز فراوانی به تربیت افراد بود در مرحله اول‌ساختمان مدرسهٔ اختصاصی را توسعه داد که قرارداد مربوطه حدود ٣٣ میلیون‌ریال میباشدوعملیات ساختمانی آن نیز تا مهرماه ١٣٥٠ به پایان رسید .

با پیشرفت تکنیک در دنیای متمدن، امر هواپیمائی بعنوان یکی از مهمترین و حساس‌ترین وسیله تامین ارتباطات هوائی در جوامع بشری بشمارمیرود ودامنه پیشرفتها و ترقیات علوم‌وفنون فضائی و هوائی بقدری گسترش یافته که در زندگی روزمره بشر نیز حائز اهمیت فراوانست .

هواپیمائی کل کشور در حال‌حاضر عهده‌دار تامین احتیاجات اساسی‌کشور از نظر حمل و نقل هوائی بین‌المللی و تکمیل تاسیسات و تجهیزات فنی و توسعه پرواز خطوط هوائی داخلی وبین‌المللی همچنین ساختمان وتوسعه فرودگاهها در سراسر کشور می‌باشد.

تاقبل از نخستین دهه انقلاب تعداد فرودگاههای کشور اندک و باند فرودگاهها اکثراخاکی وبرخی‌اسفالتی بودندبعلاوه مساختمان ترمینال‌فرودگاهها جنبه آبرومندی نداشت‌ولی طی‌دهساله اخیر هواپیمائی کشوری دارای ٢٤ فرودگاه می‌باشد که فرودگاه های مهرآباد- آبادان و زاهدان بین‌المللی هستند و فرودگاههای بندر عباس - شیراز- اصفهان و تبریز و مشهدگمرکی ودر ردیف فرودگاههای‌بین‌المللی قرار دارند، هم‌اکنون فرودگاههای ایران‌به سرعت بسوی توسعه و تکمیل پیش‌می روند و با توجه به پیشرفتی که‌درعلوم فضائی و فضانوردی پدید آمده هزینه های مربوط به توسعه و تجهیز فرودگاهها اقلام قابل‌توجهی ازبودجه سالانه کشور را تشکیل می‌دهد .

در دهه انقلاب ، هواپیمائی کل کشوری ساختمان و تکمیل ١٧فرودگاه راباهزینه‌ای معادل سه میلیاردو ششصد میلیون ریال بپایان رسانده است و هم اکنون نیز ساختمان فرودگاههای‌گرگان و اصفهان نیز دردست اقدام است .

تشکیل آموزشگاه عالی برای تربیت کادر فنی ورزیده برای اداره امور مختلف فرودگاههای کشوری و بکار بردن و نگهداری وسائل و تجهیزاتی که‌باصرف هزینه های هنگفت به‌منظور هدایت هواپیماها و تسریع و تنظیم پرواز و تامین سلامت آن فراهم می شود از اهم وظایف هواپیمایی کشوری است .

چهارم آبان
فرخنده میلاد میمنت اثر
شاهنشاه آریامهر
و
سالروز شکوهمند تاجگذاری اعلیحضرتین را
به ملت ایران تهنیت میگوئیم
شرکت مسافربری میهن تور - شرکاء

چهارم آبان
سالروز میلاد خجسته اثر
شاه شاهان ،
محمدرضا پهلوی آریامهر شاهنشاه ایران
را به ملت ایران تبریک میگوید
هنرستان صنعتی پیشه
مهندس علی داداشیان

فرخنده میلاد
شاهنشاه آریامهر
رهبر خردمند ملت ایران
وطراح عظیم الشأن انقلاب سفید شاه ومردم
را به فرزند فرهمند ملت بزرگ ایران صمیمانه تهنیت گفته
دوام شوکت خاندان جلیل سلطنت را از خداوند خواستار است
شرکت سهامی خودروسازان ایران
«سهامی خاص»

سالروز میلاد فرخنده
شاهنشاه آریامهر
را که منشأ تحولات عظیم اقتصادی ،
صنعتی واجتماعی ملت ایران است
به پیشگاه رهبر عالیقدر اعلیحضرت همایون
شاهنشاه آریامهر وملت شریف ایران شادباش میگوید
شرکت سهامی صنعتی تولیدی مرتب
(لندرور)

صفحات ویژه سالروز چهارم آبان

فرخنده میلاد باسعادت

شاهنشاه آریامهر

رهبر آزاده سرزمین آریا

و سالروز

آئین تاجگذاری اعلیحضرتین

را تبریک و تهنیت عرض مینماید.

شرکت ساختمانی بنادر

میلاد همایونی و سالگرد آئین پرشکوه تاجگذاری

شاهنشاه آریامهر و شهبانوی نیکوکار

را صمیمانه تبریک و تهنیت عرض نموده سعادت و شکوه روزافزون خاندان جلیل سلطنتی

در تحقق بیش از پیش آرمانهای ملت ایران از خداوند بزرگ مسئلت مینماید

هنرستان صنعتی شماره ۲ تهران . مهندس چنگیز امیر قهاری

فرخنده میلاد باسعادت

شاهنشاه آریامهر

رهبر آزاده سرزمین آریا

را تبریک و تهنیت عرض مینماید

اتحادیه صنف تهلداران اصفهان

علی سیامکی

چهارم آبان

سالروز میلاد خجسته اثر

شاه شاهان

آریامهر شاهنشاه ایران

را به ملت ایران تبریک میگوید

سرپرست شهرداری شاهی - علی اصغر مقصودی

ملت ایران

خجسته زادروز رهبر عالیقدر و دانشمند خویش

شاهنشاه آریامهر

سالگرد جشن پرشکوه تاجگذاری

شاهنشاه و شهبانو

را صمیمانه قلب گرامی میدارد.

انستیتو تکنولوژی برق و مکانیک و هنرستان صنعتی تهران

سالروز میلاد خجسته

اعلیحضرت همایون محمدرضا پهلوی

شاهنشاه آریامهر

را به فرد فرد هموطنان عزیز تبریک گفته، سعادت و توفیق

روزافزون ملت ایران را از درگاه یزدان بزرگ مسئلت دارد

مهندس محمدقلی ملک پور مدیرعامل شرکت عمران ملک شهر

اصفهان

چهارم آبان

میلاد خجسته

شاهنشاه آریامهر

اعلیحضرت محمدرضا شاه پهلوی

را به خاندان جلیل سلطنتی و ملت ایران تهنیت می گوید

مدرسه عالی غزالی

صفحات ویژه

سالروز چهارم آبان

چهارم آبان

فرخنده میلاد میمنت اثر

شاهنشاه آریامهر

و

سالروز شکوهمند تاجگذاری اعلیحضرتین را

به ملت ایران تهنیت میگوئیم

از طرف استادان و کارکنان اداری و دبیران و دانشجویان و دانش آموزان

انستیتو تکنولوژی تهران رشته آمار و حسابداری هنرستان خواجه نوری - مسعودیان

مقارن و معاد تقدیم میلاد با سعادت همایونی و سالگرد

فرخنده آئین تاجگذاری

شاهنشاه آریامهر و علیاحضرت شهبانوی گرامی

را بفرد فرد هم میهنان عزیز تبریک گفته، سعادت و موفقیت

روزافزون ملت ایران را از درگاه یزدان بزرگ مسئلت دارم

کارخانه نگین کرومیکس

چهارم آبان

فرخنده میلاد میمنت اثر

شاهنشاه آریامهر

و

سالروز شکوهمند تاجگذاری اعلیحضرتین را

به ملت ایران تهنیت میگوئیم

مقواسازی شرق

چهارم آبان

بخشته ولادت و سعادت شهریاری و سالروز پیشکوه تاجگذاری

شاهنشاه آریامهر

علیاحضرت شهبانوی گرامی

را بپیشگاه مبارک اعلیحضرتین بمناسبت فرخنده روز تاجگذاری و شهبانوی محبوب و والاحضرت همایون ولیعهد و ولیاحضرت همایون برادر تاجدار ایشان صمیمانه تبریک و تهنیت عرض مینماید

از طرف دانشجویان - استادان و کارکنان انستیتو تکنولوژی ایرانمهر - علی اکبر فامیلی

باکمال مسرت روز تاریخی

چهارم آبان

میلاد مسعود شاهنشاه آریامهر

و سالروز فرخنده آئین تاجگذاری

اعلیحضرتین

را بملت ایران تبریک میگوید

شهرداری ابهر - امیری

باکمال مسرت روز تاریخی

چهارم آبان

میلاد مسعود شاهنشاه آریامهر

و سالروز فرخنده آئین تاجگذاری

اعلیحضرتین

را بملت ایران تبریک میگوید

شرکت ساختمانی فرتو

باکمال مسرت روز تاریخی

چهارم آبان

میلاد مسعود شاهنشاه آریامهر

و سالروز فرخنده آئین تاجگذاری

اعلیحضرتین

را بملت ایران تبریک میگوید

شرکت سهامی آبیاری سرتاسری ایران

ملت ایران

بخشته زادروز رهبر عالیقدر و اندیشمند خویش

شاهنشاه آریامهر

و

سالگرد جشن پرشکوه تاجگذاری

شاهنشاه و شهبانو

را از صمیم قلب گرامی میدارد.

کنکاش یگانگی زرتشتیان

آفرین ملت

بر شاهنشاهی که شکوه بخش

همه تاریخ جاودان ایران است

با افتخار

سالروز میلاد بخشته همایونی

و آئین تاجگذاری اعلیحضرتین را تهنیت میگوید.

شرکت سهامی خاص دانه داران - تولیدکننده خوراک طیور

مقارن و معاد تقدیم میلاد با سعادت همایونی و سالگرد

فرخنده آئین تاجگذاری

شاهنشاه آریامهر و علیاحضرت شهبانوی گرامی

را بفرد فرد هم میهنان عزیز تبریک گفته، سعادت و موفقیت

روزافزون ملت ایران را از درگاه یزدان بزرگ مسئلت دارم

پولادسا - اسدالله مروتی

مقارن و معاد تقدیم میلاد با سعادت همایونی و سالگرد

فرخنده آئین تاجگذاری

شاهنشاه آریامهر و علیاحضرت شهبانوی گرامی

را بفرد فرد هم میهنان عزیز تبریک گفته، سعادت و موفقیت

روزافزون ملت ایران را از درگاه یزدان بزرگ مسئلت دارم

شرکت ایران ملک و شرکت فیلتر ام - پی

فرخنده میلاد

شاهنشاه آریامهر

رهبر خردمند ملّت ایران

و طراح عظیم الشأن انقلاب سفید شاه و مردم

را به فرد فرد ملت بزرگ ایران صمیمانه تهنیت گفته

دوام شوکت خاندان جلیل سلطنت را از خداوند خواستار است

مدیران و کارکنان

شرکت **نیتینگ ایران**

اطلاعات

صفحات ویژه سالروز چهارم آبان

شاهنشاه ایران

ورزشکار، ورزش دوست و مشوق بزرگ ورزش

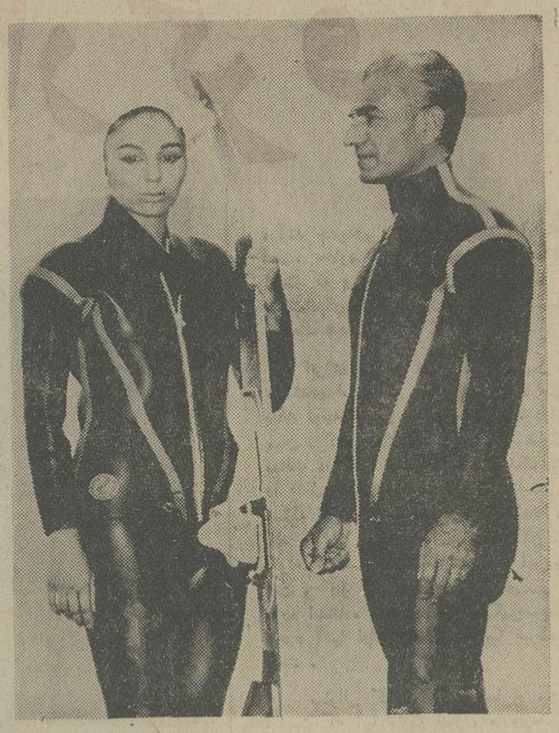

شاهنشاه ایران به ورزش های مختلف علاقه و توجه خاصی دارند. از دوران کودکی غالبا ساعتهائی از اوقات فراغت را بتمرین‌های ورزشی میپرداختند. هنگام تحصیل در سویس و دانشکده افسری در غالب تیم های ورزشی عضویت داشتند. ورزش‌های دستجمعی مانند فوتبال، والیبال و تنیس و همچنین ورزشهای دیگر مانند اسکی، شنا، اسکی روی آب، اسب‌سواری و پیاده‌روی مورد علاقه شدید ایشان میباشد. شاهنشاه با وجود اشتغالات مهم در تمام دوران زندگی پرافتخار خود هیچگاه از ورزش غافل نبوده‌اند. علاقه معظم‌له به‌ورزش مؤثرترین عامل تشویق و ترغیب جوانان ایران به تمرین های ورزشی میباشد. شاهنشاه همواره بهترین و بزرگترین مشوق و رزشکاران جوان ایران بوده‌اند بطوریکه همه آنها موفقیت های خود را در میدان های ورزشی جهان مرهون توجهات خاص شاهنشاه میدانند

با استفاده از آرشیو عکس های ورزشی شاهنشاه در اطلاعات چند عکس از دوره‌های مختلف انتخاب کرده و به‌مناسبت سالروز فرخنده تولد مشوق بزرگ جوانان ورزشکار ایران به چاپ میرسانیم.

در زمستان وقتی که برف سراسر کوه و دشت را می پوشاند گاه اسکی بازان در پیست های اسکی شاهنشاه محبوب خود را مشاهده می کنند که با مهارتی قابل تحسین اسکی می‌کنند. عکس بالا که مربوط به سالهای اخیر است شاهنشاه آریامهر را در یکی از پیست های اسکی نشان میدهد.

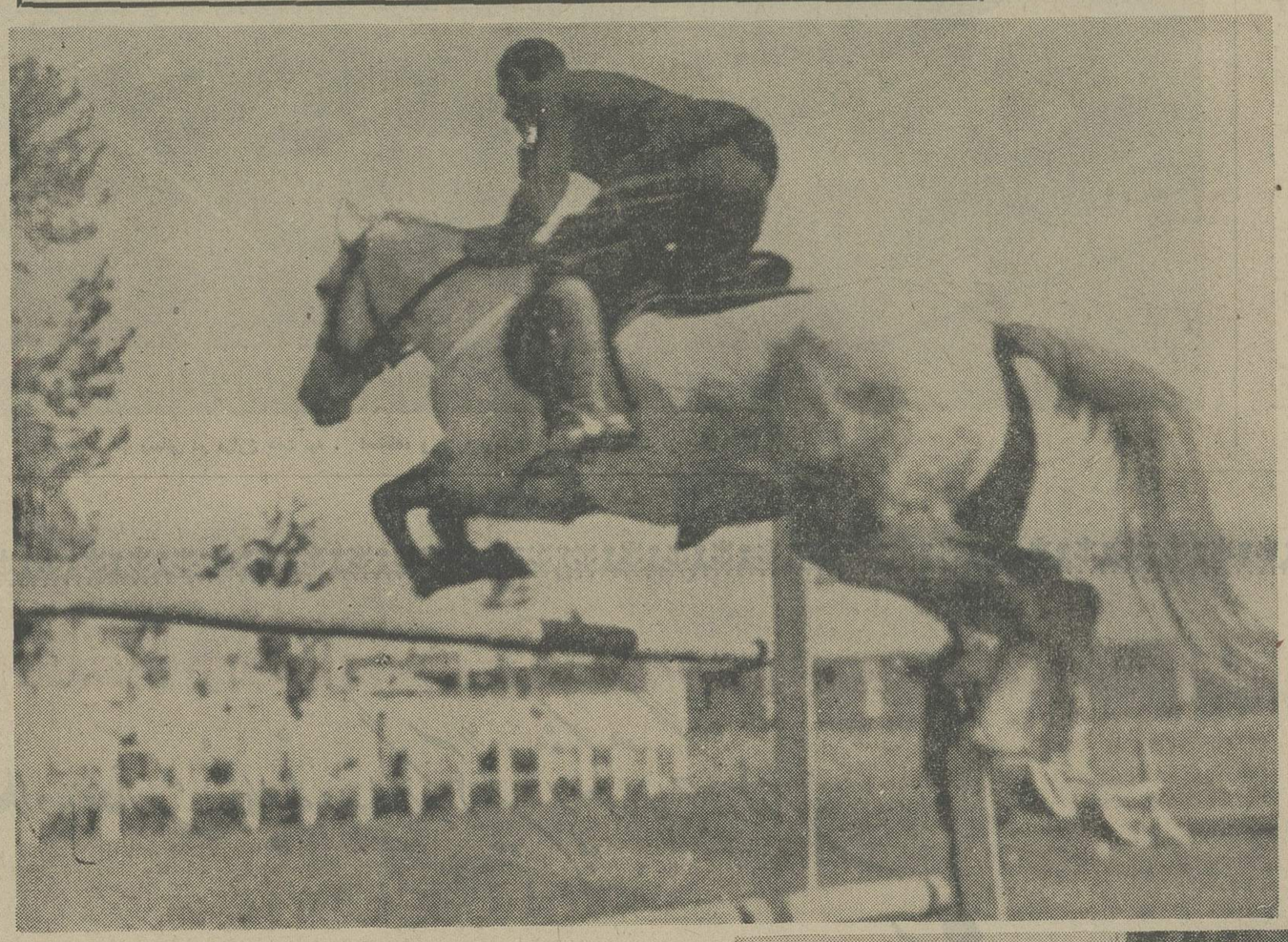

اسکی روی‌آبی که درسال های اخیر رواج بسیار یافته است یکی دیگراز ورزش‌های مورد علاقه شاهنشاه است. علیاحضرت شهبانو نیز از علاقمندان ورزش اسکی و اسکی روی‌آب هستند وغالبا باتفاق شاهنشاه در پیست های اسکی و دریاچه سدکرج به اسکی میپردازند.

یکی از ورزش هائی که‌از زمان کودکی مورد علاقه شدید شاهنشاه بوده است اسب‌سواری می‌باشد. شاهنشاه‌ازهرفرصت‌مناسبی برای پرداختن باین ورزش استفاده میفرمایند. در عکس بالا شاهنشاه هنگام پرش با اسب از روی مانع دیده میشوند.

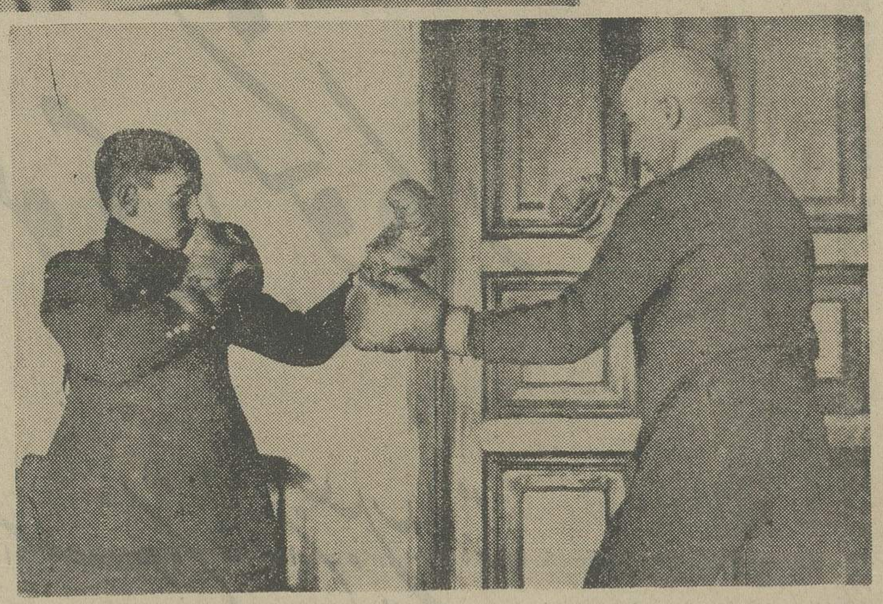

شاهنشاه ازدوران کودکی به ورزش علاقه و توجه‌خاص داشتند. هنگامیکه در دبستان‌نظام به تحصیل اشتغال داشتند اوقات فراغت به تمرین‌ورزش های مختلف میپرداختند. عکس، معظم‌له را هنگام تمرین با مربی بوکس نشان میدهد.

یکی از ورزش های مورد علاقه شاهنشاه فوتبال‌است. هنگام تحصیل در سویس و دانشکده افسری برخی ازروزها در زمین فوتبال حضور میبافتند و به تمرین مشغول میشدند. عکس که مربوط به‌سال ۱۳۱۶است شاهنشاه را در زمین فوتبال دانشگاه هنگام بازی نشان میدهد.

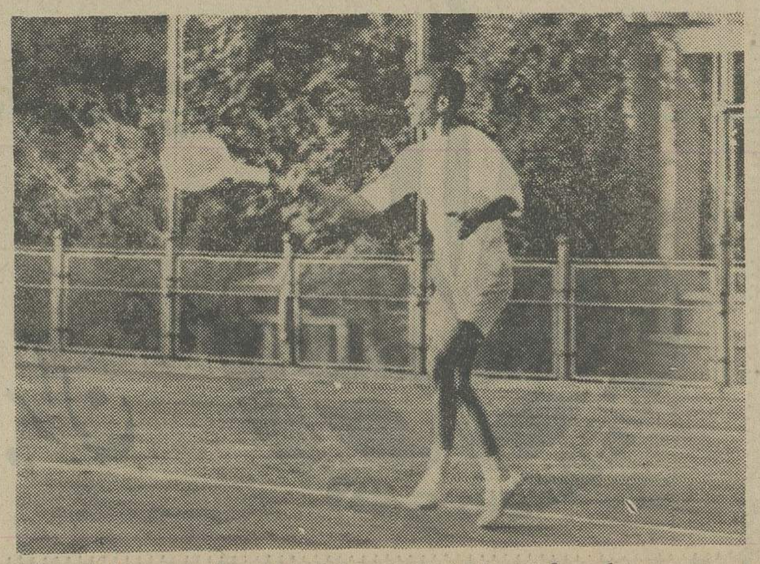

ورزش تنیس یکی دیگراز ورزشهای مورد علاقه شاهنشاه میباشد. عکس، معظم‌له را هنگام بازی تنیس در کاخ‌سلطنتی نشان‌میدهد.

صفحات ویژه سالروز چهارم آبان

منابع آب در اختیار همه مردم قرار گرفت

در دوران سلطنت پرافتخار شاهنشاه آریامهر

کشورما با وسعت زیاد، منابع طبیعی فراوان وامکانات بی‌شمار از نقطه نظر تهیه نیرو و انرژی موقعیت ممتازی دارد .

منابع ایران را میتوان به دو دسته منابع سطحی وزیر زمینی تقسیم کرد .

آب رودخانه ها مهم ترین منبع سطحی به شمار می رود در کشور ما به مقدار کمی وجود دارد.در سالهای گذشته، آب بگونه های مختلف بهدر میرفت ولی بابرنامه هائی که دولت طی بیست سال گذشته اجرا کرده حتی قطره‌ای از آب نیز دیگر از بین نمیرود . با احداث‌سد های‌گوناگون و ذخیره آب، ضمن آبیاری بموقع مزارع، نیروی کافی برای تهیه‌برق بوجود آمده است. بهره‌گیری از نیروی آب، برق ارزان قیمتی را در اختیار مردم قرار میدهد و از سوئی دیگر ، مصرف‌زیاد برق بوسیله مردم و بخش های کشاورزی و صنعتی دلیلی برای‌بالارفتن سطح درآمد ملت و جهش بسوی آینده‌ای صنعتی است.

از مهمترین منابع زیر زمینی نیزمی‌توان نفت و گاز را نام برد. خوشبختانه کشور ما به برکت داشتن این دو ماده‌زیر زمینی بعنوان یکی از غنی‌ترین ممالك جهان در این زمینه شناخته شده است .

فروش نفت که مهمترین کالای صدراتی ایران محسوب میشود درآمد سرشاری عاید مملکت کرده وشکوفائی اقتصادی کشور را باعث شده. گاز ایران نیز که سالها ضمن حفر چاههای گوناگون‌بهدر میرفت اینك بخارج صادر میشود و منبع درآمد جدیدی ابرای‌کشورتشکیل داده است. بعلاوه طرح هائی در دست مطالعه است که بر طبق آن تا چند سال دیگر ساختمانهای مسکونی کشور به گاز مجهز خواهند شد .

انرژی نیز در دنیای امروز مهمترین مسئله‌ای است که همه کشور های جهان بدان توجه خاصی مبذول میدارند . دراین میان ، کشور های صنعتی پیشرفته‌وهمچنین ممالك در حال توسعه که‌تکیه برتکنولوژی را عامل اصلی موفقیت خود میشناسند به مسئله انرژی توجه بیشتری میکنندتاآنجا که بر سر بدست آوردن منابع آن بهر گونه کوششی دست میزنند . در این‌میان نفت و گاز از مهمترین موادی هستند که مورد استفاده ملت ها قرار میگیرندوبدون وجود آنها ادامه زندگی تقریبا غیرممکن است .

سئوالی که در اینجا مطرح میشود اینست که آیا منابع انرژی مانندزمانهای گذشته باید همچنان‌به‌مصرف‌سوخت برسد یا اینکه استفاده شایسته‌تری میتوان از آنهاکرد. طبیعی است در قرنی که آنها کرده . طبیعی است در قرنی که پیشرفت های تکنولوژیك همه جنبه های زندگی بشر را تحت‌الشعاع خود قرار داده و از سوئی دیگر با در نظر گرفتن این حقیقت که بدون وجودموادانرژی‌زا استفده از این پیشرفتها غیر ممکن خواهد بود، حقانیت عدم استفاده از این مواد برای سوخت مطرح میگردد . و ضمنا باید بفکر منابع انرژی زای دیگرازقبیل بهره‌برداری ازانرژی خورشیدی‌و انرژی اتمی بود.

در این مورد،ایران یکی ازطرفداران برنامه صرفه‌جوئی در مصرف منابع زیر زمینی است زیرا با توجه به رشد سریع صنعتی کشور، حفظ هر چه بیشتر این

بقیه در صفحه ۵۲

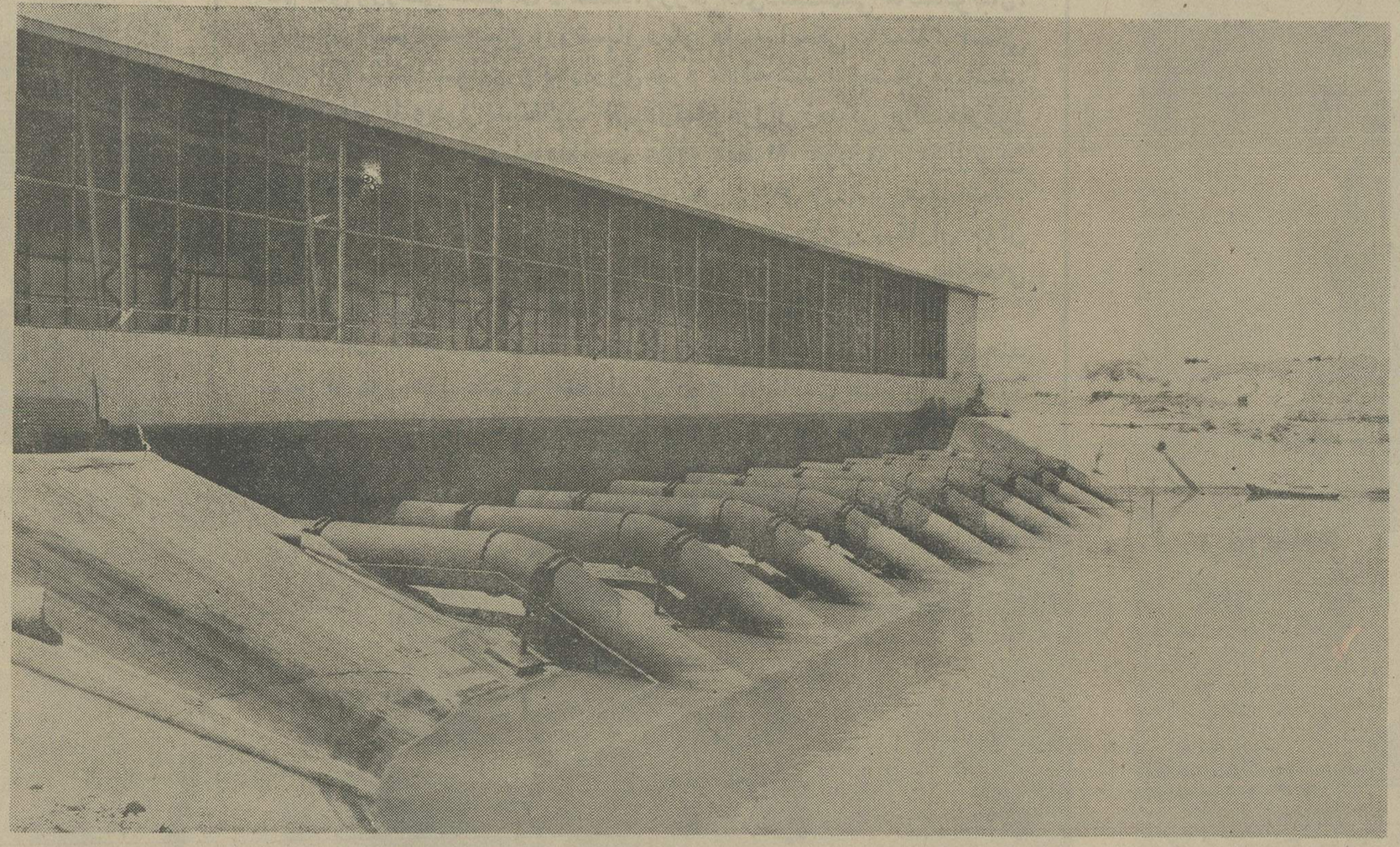

تاسیسات آب رسانی در مزارع هفت تپه . استفاده و بهره برداری از این تاسیسات از سال ۱۳۵۱ آغاز گردید.

میلاد باسعادت همایونی و سالگرد آئین پرشکوه تاجگذاری

شاهنشاه آریامهر و شهبانوی نیکوکار

را صمیمانه تبریک و تهنیت عرض نموده سعادت و شکوه روزافزون خاندان جلیل سلطنت

و ترقیات بیش از پیش ملت ایران را از خداوند بزرگ مسئلت مینماید

سندیکای شرکتهای توزیع کننده گاز مایع ایران

اطلاعات ۱۳۰۹

صفحات ویژه سالروز چهارم آبان

ذخائر آبهای زیرزمینی مورد استفاده واقع شد

بقیه از صفحه ۵۰

منابع از ضروریات بنظر میرسد و به‌این مهم در سالهای اخیر بیشتر از هر زمانی اهمیت داده میشود . بعلاوه کشور ما با پایه گذاری صنعت پتروشیمی یعنی تبدیل هیدروکربورهای نفتی به فرآورده های گوناگون توانسته است از نفت حداکثر استفاده را ببرد .

با توجه به طرح های گسترده برنامه عمرانی پنجم، میتوان امیدوار بود که در آینده‌ای نزدیک کشور ما بتواند از کلیه منابع سطحی و زیر زمینی خود به‌بهترین نحو ممکنه بهره‌مند شود .

منابع آب

کشورما برروییهم ۱٫٦٤٥٫۰۰۰ کیلو متر مربع مساحت دارد که در حدود ٤۵ در صد آن قابل کشت است . از این مقدار در حال حاضر فقط هفت میلیون هکتار زیر کشت دائم آبی و دیم قرار دارد و در حدود ده میلیون هکتار نیز سطح اراضی آیش است و هنوز معادل ۳۳ میلیون هکتار از اراضی قابل کشت درجه یك و دو وسه مورد استفاده قرار نگرفته است . احتیاجی بتذکر این حقیقت نیست که ریزشهای آسمانی که تبدیل به آب می شود چیزی است که افراد کشور در مورد آنها نه تلاش به خرج میدهند و نه سرمایه گذاری میکنند ، و همه اینها عطیه الهی است که طبعا تعلق به تمام ملت دارد. ما میباید با استفاده از کاملترین اصول علمی و فنی منابع آبهای سطحی و آبهای زیر زمینی و رودخانه ها ودریاچه های آب شیرین را در کشور خود دقیقا برآورد و ثبت کنیم و سپس با حداکثر استفاده از تکنیك و صنعت آنها را باصطلاح مهار نمائیم و با کمال صرفه‌جوئی و باحد اعلای بازده و به ترتیب اولویت و تقدم به مصرف رفع نیازمندیهای خانگی ، شهری، کشاورزی و صنعتی برسانیم.

تامین آب کشاورزی

یکی از هدفهای بارز برنامه عمرانی پنجم تامین آب کشاورزی و توسعه سطح کشت اراضی مزروعی از ۳٫۵ میلیون هکتار در آخر برنامه چهارم به‌حدود ۳٫۸۹ میلیون هکتار در آخر برنامه پنجم میباشد .

برای این منظور برنامه مهار کردن آب رودخانه‌هائیکه از دسترس خارج می‌شود و بهره برداری بیشتراز ذخائر آبهای زیر زمینی ـ ایجاد شبکه های آبیاری مظم ـ استفاده از روشهای جدید آبیاری و جلوگیری از تلفات آب در مزارع خطوط اصلی تامین آب کشاورزی خواهد رسید.

ساختمان سد ها

ساختمان سد ها از مهمترین کارهائی بوده است که طی دوران اخیر در کشور انجام شده و اساس کشاورزی رادگرگون نموده است.

برنامه‌های سد سازی باوجود پیشرفتی که‌درآنها حاصل شده هنوز متوقف‌نگردیده است بطوریکه در برنامه پنجم ساختمان سد های مخزنی که در برنامه چهارم شروع گردیده به انجام خواهد رسید ودر نتیجه حدود ۹٫٤۹ میلیون متر مکعب سالیانه آب مهار خواهد شد. بعلاوه ساختمان سدهای جدیدی که مطالعات نهائی آنها انجام‌گردیده شروع واز این طریق معادل ٤۳۰ میلیون متر مکعب آب توسط سدهای جدید تنظیم میشود و باایجاد سدهای انحرافی روی رودخانه های قابل بهره برداری سالانه مستقیما ۱٫۱۳۰ میلیون متر مکعب آب از رودخانه‌ها استفاده میگردد.

شبکه های آبیاری

باساختمان سدها و پیشرفتهائی که طی دوران اخیردرامر آب رسانی حاصل‌گردید ایجاد شبکه‌های آبیاری مورد توجه خاص قرار گرفت ودراین‌زمینه باصرف مبالغ قابل توجه موفقیت‌های‌چشم‌گیری‌برای کشاورزی کشور حاصل گردید .اکنون‌ایجاد و تکمیل شبکه های آبیاری و زهکشی مدرن بجای سیستم های محلی و ابتدائی اراضی زیر سد هادر برنامه پنجم از اولویتی خاص برخوردار است تاهماهنگی بیشتری‌بین آب های مهار شده در پشت سدها و آبرسانی زمینهای زیر سد بوجود آید ، لذا اعتبارات وبرنامه های فشرده‌ای برای اجرای این امر مهم که بستگی مستقیم به افزایش تولید کشاورزی کشور دارد در نظر گرفته شده که بدینقرار است:

- ساختمان شبکه های آبیاری جدید

بقیه در صفحه ۵۳

باکمال مسرت روز تاریخی
چهارم آبان
میلاد مسعود اعلیحضرت همایون شاهنشاه آریامهر
و
سالروز فرخنده آئین تاجگذاری
اعلیحضرتین را بملت ایران تبریک میگوئیم
کارخانه صنعتی روشن - تکنوپرس

سالروز میلاد خجسته

شاهنشاه آریامهر

خورشید جاودان سرزمین پارس را به پیشگاه شهریار تاجدار و ملت ایران تهنیت میگوید

طرح مجتمع صنایع چوب و کاغذ ایران «چوکا»

صفحات ویژه سالروز چهارم آبان

ملّت ایران

خجسته زادروز رهبر عالیقدر و اندیشمند خویش

شاهنشاه آریامهر

و

سالگرد جشن پرشکوه تاجگذاری

شاهنشاه و شهبانو

را از صمیم قلب گرامی میدارد.

شرکت بیمه یورکشایر محدود

شرکت سهامی بیمه البرز

برادران نهائی

سالروز میلاد خجسته

شاهنشاه آریامهر

خورشید جاودان سرزمین پارس

را به پیشگاه

شهریار تاجدار و ملت ایران تبریک میگوید

کنسرسیوم مهندسین مشاور گروپ

چهارم آبان

میلاد مسعود اعلیحضرت همایون شاهنشاه آریامهر

و

سالروز فرخنده آئین تاجگذاری

اعلیحضرتین را بملت ایران تبریک میگویند.

آریا طلا

باکمال مسرت روز تاریخی

چهارم آبان

میلاد مسعود اعلیحضرت همایون شاهنشاه آریامهر

و

سالروز فرخنده آئین تاجگذاری

اعلیحضرتین را بملت ایران تبریک میگوییم

شرکت کارخانجات تولیدی فروزنده

باکمال مسرت روز تاریخی

چهارم آبان

میلاد مسعود شاهنشاه آریامهر

و سالروز فرخنده آئین تاجگذاری

اعلیحضرتین

را بملت ایران تبریک میگوید

انستیتو تکنولوژی رشته صنایع شیمیائی

و هنرستان شهناز پهلوی

صفحات ویژه سالروز چهارم آبان

سدهای عظیم بر روی رودخانه‌ها احداث گردید

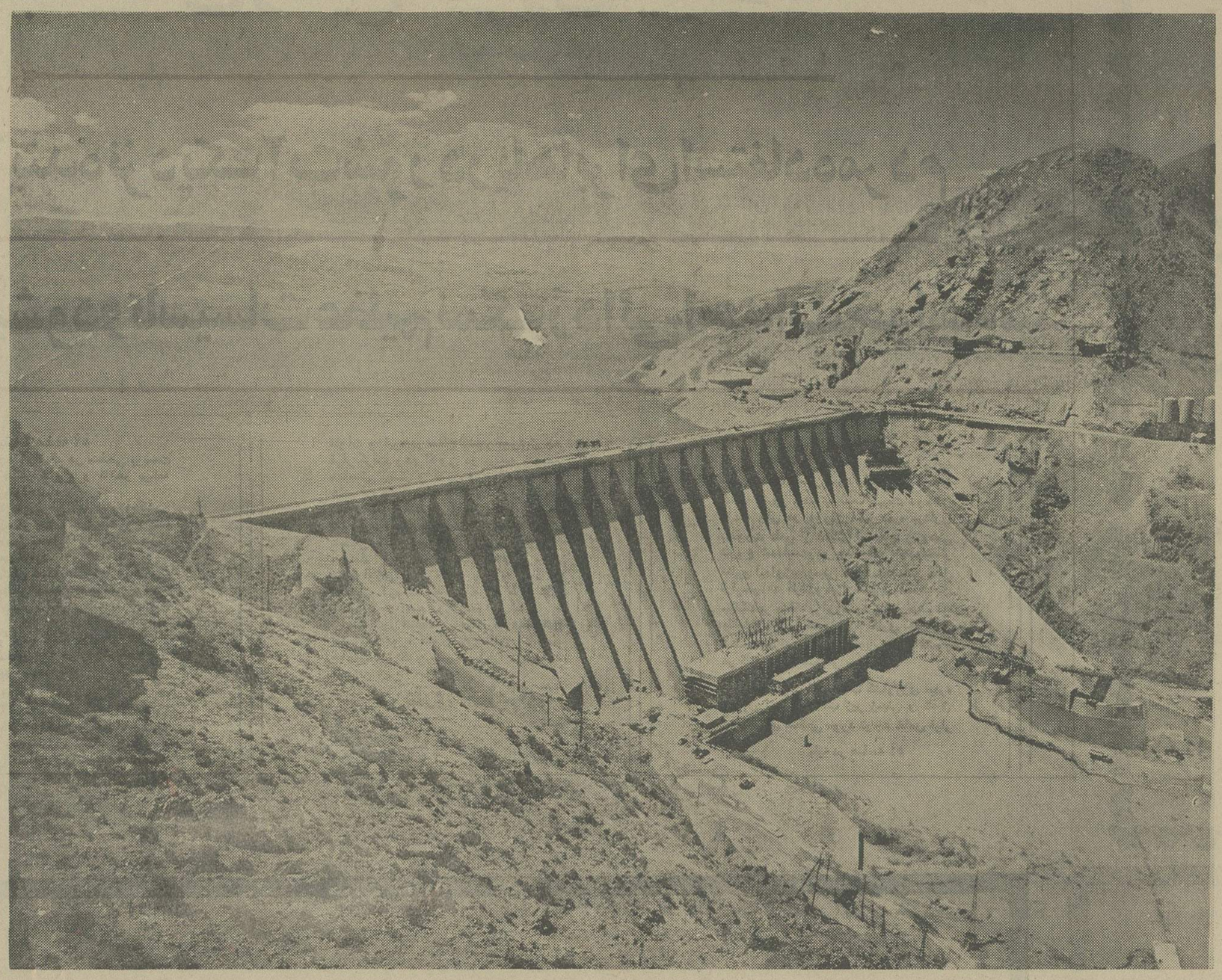

سد سفیدرود

بقیه ازصفحه ۵۲

گرفته و ۲۳درصد از منابع آبهای زیر زمینی برای امور کشاورزی تلفیق می شود و سرمایه گذاری لازم برای ایجاد و تاسیسات بهره برداری از ۱٫۱۲۰ میلیون متر مکعب آب بعمل می آید.

شیرین کردن آب شور

در سالهای اخیر با پیشرفتهائی که در کشور حاصل شده تصمیم گرفته شد آب های شور دریا نیز مورد استفاده قرار گیرد و بدین ترتیب تحقیقات علمی و اقدامات اساسی جهت شیرین کردن آب شور دریا در سواحل هستند آغاز گردید. اکنون نیز شیرین کردن آب شور دریا یکی از صدها برنامه تامین آب شهری بوده و نمک زدائی و شیرین کردن آب شور برای شصت و شش میلیون متر مکعب آب در یادر سال تا آخر برنامه پنجم ادامه خواهد یافت.

تامین آب شهری

امروز بیشتر شهرهای ایران تاسیسات جنوبی کشور که در منطقه آب آشامیدنی مجهزی از نظر آب آشامیدنی دارند . یکی از بزرگترین اقداماتی که در دوران پر افتخار سلطنت شاهنشاه انجام گرفت تامین آب آشامیدنی برای مردم بود.

در گذشته آبهای آشامیدنی بزرگترین عامل تولید امراض و بیماریها بودند در حالیکه بالولهکشی و تصفیه آب ، مردم از ابتلاء به بسیاری از بیماریها نجات یافتند.

علاوه براقداماتی که تاکنون انجام گرفته، در برنامه عمرانی پنجم ایجاد شبکه توزیع آب شهری و تاسیسات تصفیه خانه‌ها و فاضلاب شهرها را سازمان آب منطقه‌ای وابسته به وزارت آب و برق به عهـــده خواهند گرفت و سرمایه گذاریهای اولیه مربوط به تاسیسات آبرسانی و توزیع داخلی و شبکه فاضلابها بصورت بلاعوض از اعتبارات عمرانی کشور تامین خواهد شد و درآمد های حاصله از فروش آب صرفا به مصرف نگهداری و توسعه تاسیسات آبرسانی و فاضلاب شهرها میرسد.

بالکمال مسرت روز تاریخی

چهارم آبان

میلاد مسعود اعلیحضرت همایون شاهنشاه آریامهر

و

سالروز فرخنده آئین باشگداری

اعلیحضرتین را بملت ایران تبریک میگوئیم

مدرسه عالی بیمه تهران

سالروز میلاد جشن

اعلیحضرت همایون محمدرضا پهلوی

شاهنشاه آریامهر

را بافراد فرد هم میهنان عزیز تبریک گفته، سعادت و توفیق روزافزون ملت ایران را از درگاه یزدان بزرگ مسئلت دارد

انجمن عمران دهات شهرستان بهشهر

شبکه‌های وسیع آبیاری ایجاد شد

در آینده نزدیک آب شور دریاها برای استفاده مردم

شیرین میشود و تأسیسات عظیم نمک‌زدائی احداث خواهد شد

بقیه ازصفحه ٥٢

اصلی ودرجه ۱و۲ که در سطحی بوسعت ۳۸۷ هزار هکتار شروع و تااخر برنامه پنجم خاتمه خواهد یافت.

● شبکه های فرعی آبیاری و زهکشی درجه۳و٤ که در برنامه چهارم شروع شده بود در سطحی معادل ۱٤۰ هزار هکتار تکمیل خواهد گردید.

● ساختمان شبکه های آبیاری فرعی ، آبیاری وزهشکی جدید در سطحی بوسعت ٤٥٥ هزار هکتار تاآخر برنامه پنجم خاتمه میابد .

● بهبود و ترمیم شبکه های آبیاری محلی وسنتی در سطح ۱۰۰ هزارهکتار شروع و باتمام خواهد رسید.

نظارت بر منابع آب

در دوران سلطنت پرافتخار شاهنشاه آریامهر باملی شدن آب کنترل و شناخت آب های سطحی یعنی آبهای رودخانه ها،چشمه ها، قنوات و غیره در سطح کشور مورد توجه قرار گرفت وهم اکنون در برنامه پنجم شناسائی بیشتر و کنترل و شناخت اب های (رودخانه ها- چشمه‌ها- قنوات) در سطح کشور گسترش وسیعی پیدا کرده شناسائی و امکان بهره‌برداری از منابع آبهای سطحی کشور مورد مطالعه قرار میگیرد و در تمام رودخانه های کشور وسایل هیدرولوژی مدرن نصب و کلیه آمار و اطلاعات لازم که اساس اجرای طرح های آبیاری است جمع آوری خواهد شد.

به منظور استفاده‌و بهره برداری صحیح آبهای کشور، قانون ملی شدن آب در ۱۵٪ازسطح کشوربه‌مرحله اجرا درخواهد آمد.

بهره‌برداری از آبهای زیرزمینی

درگذشته از منابع آبهای زیرزمینی استفاده زیاد به عمل نمی‌آمد وسعی و کوششی در این زمینه بکار نمیرفت .استفاده از این منابع بدست انسان نبود بلکه مردم درنقاط مختلف کشور چشم به لطف طبیعت دوخته بودند ولی در دوران اخیر بهره برداری بصورت علمی از ذخائر آب های زیرزمینی شروع شده‌است‌و در برنامه‌های آینده‌ذخائر منابع آبهای‌زیر زمینی مورد شناسائی کامل قرارخواهد گرفت‌و میزان‌آب‌قابل استحصال سالیانه‌هر منطقه برآورد و ارزیابی میشودو مطالعات ژئوفیزیک و لرزه نگاری به‌منظور شناخت ظرفیت منابع آبهای‌زیرزمینی کشور در کلیه مناطق گسترش پیدامیکند.

برای جبران کمبود آب کشاورزی ،بهره برداری از ذخائر آب زیر زمینی و تلفیق آن باآبهای سطحی مورد توجه خاص قرار

بقیه در صفحه ٥٤

باکمال مسرت روز تاریخی

چهارم آبان

میلاد مسعود شاهنشاه آریامهر

و سالروز فرخنده آئین تاجگذاری

اعلیحضرتین

را بملت ایران تبریک میگوید

"فالی شوئی" تاج - حسین محسنی

چهارم آبان

فرخنده میلاد میمنت اثر

شاهنشاه آریامهر

و

سالروز شکوهمند تاجگذاری اعلیحضرتین را

به ملت ایران تهنیت میگوئیم

کارخانه سماورسازی برلیان - عباس ملا احمد

فرخنده میلاد باسعادت

شاهنشاه آریامهر

رهبر آزاده سرزمین آریا

را تبریک و تهنیت عرض مینماید

انجمن شهرستان بهشهر

باکمال مسرت روز تاریخی

چهارم آبان

میلاد مسعود اعلیحضرت همایون شاهنشاه آریامهر

و

سالروز فرخنده آئین تاجگذاری

اعلیحضرتین را بملت ایران تبریک میگوئیم

BOSCH

شرکت هنکور دالکتریک

نمایندگی محصولات خانگی بوش در ایران

صفحات ویژه سالروز چهارم آبان

ملت ایران

خجسته زادروز رهبر عالیقدر و دانشمند خویش

شاهنشاه آریامهر

سالگرد جشن پرشکوه تاجگذاری

شاهنشاه و شهبانو

را از صمیم قلب گرامی میدارد.

شرکت نسبی جمشید یگانگی و شرکاء

مفتخر و سعادتمند میلاد با سعادت همایونی و سالگرد

فرخنده آئین تاجگذاری

شاهنشاه آریامهر و علیاحضرت شهبانوی گرامی

را بفرد فرد هم میهنان عزیز تبریک گفته، سعادت و توفیق

روزافزون ملت ایران را از درگاه یزدان بزرگ مسئلت داریم

مرکز صافکاری و رنگ پیکان

جواد بهارمست

فرخنده میلاد

شاهنشاه آریامهر

رهبر خردمند ملت ایران

و طراح عظیم الشأن انقلاب سفید شاه و مردم

را به فرد فرد ملت بزرگ ایران صمیمانه تهنیت گفته

دوام شوکت خاندان جلیل سلطنت را از خداوند خواستار است

شرکت واکاوا

مفتخر و سعادتمند میلاد با سعادت همایونی و سالگرد

فرخنده آئین تاجگذاری

شاهنشاه آریامهر و علیاحضرت شهبانوی گرامی

را بفرد فرد هم میهنان عزیز تبریک گفته، سعادت و توفیق

روزافزون ملت ایران را از درگاه یزدان بزرگ مسئلت داریم

شرکت نسبی موسی دلال نثراد و پسران

سالروز میلاد خجسته

شاهنشاه آریامهر

خورشید جاودان سرزمین پارس

را به پیشگاه

شهریار تاجدار و ملت ایران تهنیت میگوید

شرکت سهامی زرگبار محمدعلی علائی

چهارم آبان

سالروز میلاد خجسته

شاهنشاه آریامهر

رهبر بزرگ و داهی انقلاب را

به پیشگاه همایونی و ملت ایران

تبریک عرض مینماید.

شرکت سهامی آبگینه

صفحات ویژه سالروز چهارم آبان

چهارم آبان
فرخنده میلاد میمنت اثر
شاهنشاه آریامهر
و
سالروز شکوهمند تاجگذاری اعلیحضرتین را
به ملت ایران تهنیت میگوئیم
سنگبری فرزوزان

سالروز میلاد خجسته
شاهنشاه آریامهر
خورشید جاودان سرزمین پارس
را به پیشگاه
شهریار تاجدار و ملت ایران تهنیت میگوید
شرکت کارخانجات پیله ـ باغبان

چهارم آبان
فرخنده میلاد میمنت اثر
شاهنشاه آریامهر
و
سالروز شکوهمند تاجگذاری اعلیحضرتین را
به ملت ایران تهنیت میگوئیم
مؤسسه ملی زبان

چهارم آبان
سالروز میلاد خجسته اثر
شاه شاهان
محمدرضا پهلوی آریامهر شاهنشاه ایران
را به ملت ایران تبریک میگوید
شرکت حمل و نقل بین المللی مرند

ملت ایران
خجسته زادروز رهبر عالیقدر و اندیشمند خویش
شاهنشاه آریامهر
سالگرد جشن پرشکوه تاجگذاری
شاهنشاه و شهبانو
را از صمیم قلب گرامی میدارد.
شرکت واکس شفق

فرخنده میلاد
شاهنشاه آریامهر
رهبر خردمند ملت ایران
و طراح عظیم الشأن انقلاب سفید شاه و مردم
را به فرد فرد ملت بزرگ ایران صمیمانه تهنیت گفته
دوام شوکت خاندان جلیل سلطنت را از خداوند خواستار است
انستیتو تکنولوژی نقشه کشی و طراحی صنعتی

باکمال افتخار و سرور میلاد مسعود همایونی
و سالگرد آئین فرخنده تاجگذاری
شاهنشاه آریامهر
و
علیاحضرت شهبانوی ایران
را بهم وطنان عزیز تبریک و شادباش میگوئیم
Triumph INTERNATIONAL
کارخانجات تریومف انترناشنال ایران

ملت ایران
خجسته زادروز رهبر عالیقدر و اندیشمند خویش
شاهنشاه آریامهر
سالگرد جشن پرشکوه تاجگذاری
شاهنشاه و شهبانو
را از صمیم قلب گرامی میدارد.
کانون مهندسین زرتشتی ایران

چهارم آبان
خجسته میلاد مسعود
شاهنشاه آریامهر
و سالروز فرخنده جشن تاجگذاری را
به پیشگاه اعلیحضرتین
تبریک عرض مینماید
شرکت سهامی کفش وین

صفحه ۵۷
شنبه ـ سوم آبان
ماه ۱۳۵٤
شماره ۱٤۸٤۲

شاهنشاه همسر و پدری مهربان و پر عطوفت

شاهنشاه آریامهر که‌در صحنه‌سیاست جهان‌شخصیتی بزرگ ودر مسائل داخلی رهبری‌عالیقدر هستند در کانون خانواده خود همسری‌مهربان‌و پدری پر عطوفت می‌باشند . از اوقات فراغت خود که‌بسیار کم‌است ساعتها و دقایقی را به خانواده اختصاص میدهند وبه‌کانون‌خانوادگی گرما وروشنی خاصی می‌بخشند . در این‌لحظات والاحضرت‌هاازهمیشه شادتر و خوشحال‌تر بنظر می‌رسند و در کنار پدر تاجدار و مهربان خویش دقایقی دلپذیروفراموش‌نشدنی رامیگذرانند در این صفحه چند عکس ازشاهنشاه آریامهر را در میان اعضاء خانواده سلطنتی (علیاحضرت شهبانو و والاحضرت ها) بمناسبت سالروز فرخنده ولادت معظم‌له چاپ کرده‌ایم .

شاهنشاه ،علیاحضرت شهبانو و والاحضرت‌ها موقع تحویل سال در کنار سفره هفت‌سین و تصویر مولای متقیان حضرت امیرالمومنین علی (ع)

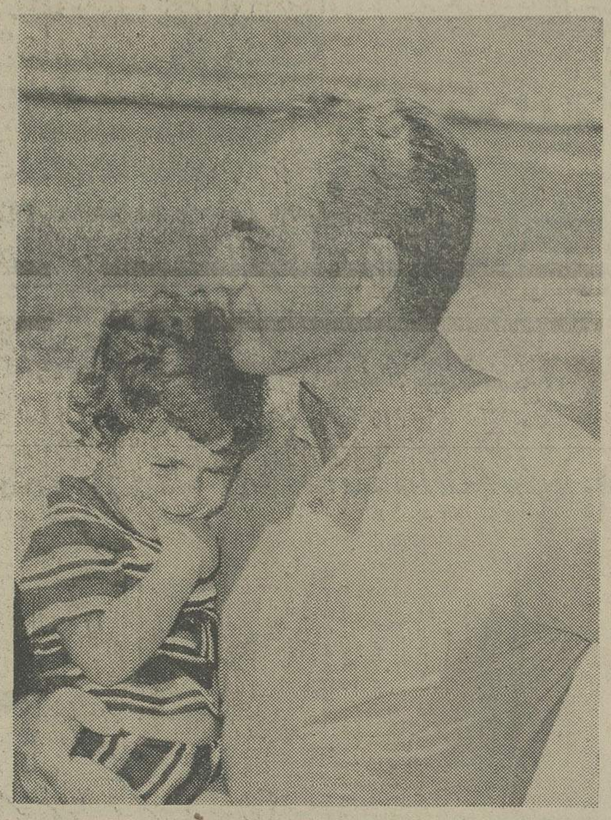

شاهنشاه و والاحضرت شاهدخت لیلا پهلوی

شاهنشاه ، علیاحضرت شهبانو و والاحضرت‌ها در قایق موتوری

شاهنشاه ، علیاحضرت شهبانو و والاحضرت‌ها هنگام گذراندن تعطیلات تابستانی

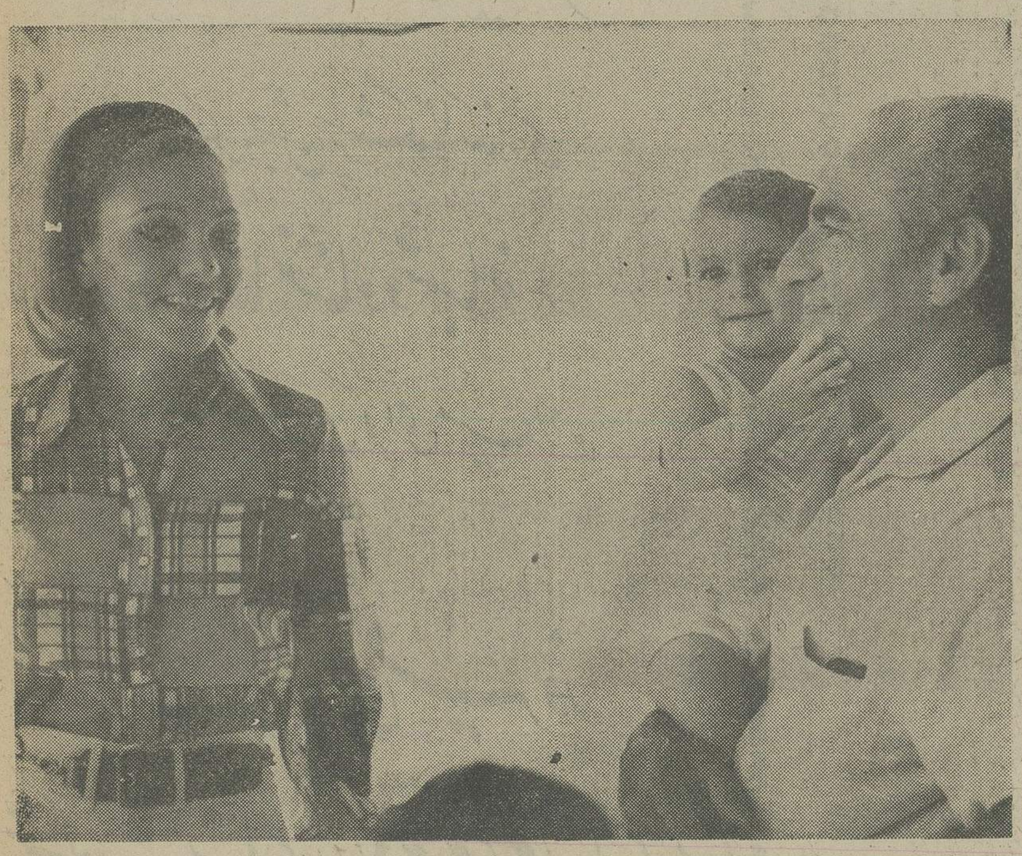

شاهنشاه ، علیاحضرت شهبانو و والاحضرت شاهدخت لیلا پهلوی

در دوران پادشاهی شاهنشاه آریامهر

اقتصاد و بازرگانی ایران شکوفا شد

درسالهای اخیر هیئت‌های گوناگون اقتصادی از اکناف جهان بایران روی آوردند و کوشیدند برای انعقاد قراردادهای همکاری اقتصادی و بازرگانی با ایران بریکدیگر پیشی جویند .
عکس ، امضاء پروتکل پایان مذاکرات وزیران اقتصاد ایران و یوگسلاوی را نشان میدهد .

دردوره اخیر مخصوصا سال های بعد از ۱۳۵۰ کشور ما با رهبری خردمندانه شاهنشاه و در سایه قدرت خارق‌العاده آینده بینی ودرایت معظم‌له بصورت یک قدرت عظیم جهانی جلوه‌گر شده است . درشرائطی کمبرخی از کشور های بزرگ وکوچک با مشکلات گوناگون اقتصادی و رکود و تورم دست بگریبان هستند ،در پرتو اصول چهارده‌گانه انقلاب شاه و ملت و ثبات و امنیت اقتصادی با گامهائی استوار بسوی بهزیستی جامعه بزرگ ایران و نیل بتمدن بزرگ پیش میرود .

میانگین رشد اقتصادی کشور در طی سال های ۱۳۵۰ تا ۱۳۵۳ به ۲۰٫۲ درصد ومیزان سرمایه گذاری در بخش صنایع و معادن به چهار برابر فزونی یافت . طی سال های مذکور ترکیب صادرات ایران بکلی دگرگون شد و علاوه برصادرات کالا های سنتی ، صدور کالا های صنعتی ایران در بازار های جهان جا بازنمود. بطوریکه ارزش صادرات صنعتی ایران که در سال ۱۳۴۹ معادل ۱٫۵ میلیون دلار بود درسال ۱۳۵۲ به دوبرابر بالغ گردید. همچنین ترکیب واردات از گونه کالا های مصرفی بصورت کالا های سرمایه‌ای بکلی تغییر شکل یافت .

هیئت های گوناگون اقتصادی ازاکناف جهان بایران روی آوردند و هر یک کوشیدند برای انعقاد قرارداد همکاری‌های اقتصادی و بازرگانی با ایران بر دیگران پیشی جویند و چه‌بسیار قراردادهائی‌که درطی این چند سال با کشور های شرق وغرب‌منعقد گردید وایران در ردیف یکی از پرتحرک ترین کشور های جهان در صحنه بازرگانی و اقتصاد درآمد.

در سال ۱۳۵۳ تورم مهمترین مسئله داخلی و خارجی جهان بوده است .ایران که قسمت مهمی از احتیاجات صنعتی و مصرفی خود را از خارج وارد میکرد بشدت تحت‌تاثیرتورم خارجی قرار گرفت بطوریکه دولت برای مقابله با آن علاوه بر مبارزه وسیع باگرانفروشی یکسلسله‌برنامه های اقتصادی را بموقع اجرا گذارد که بسرعت مانع رشد قیمت گردید. دولت با بدست آوردن درآمد چشم‌گیر نفتی ، بیش از ۵۵ میلیارد ریال از درآمد خودرا برای تثبیت قیمت ارزاق عمومی بمصرف رسانید. گندم ـ برنج ـ روغن نباتی ـ قند و شکر ـ گوشت ـ تخم‌مرغ ـ پنیر ـ کره ـ شیر و ماست قیمت ثابت پیدا کردند و فروشندگان جنس لازم را از دولت دریافت مینمودند و بابهای دولتی دراختیار مصرف کنندگان می‌گذارند . اجناس فوق بمقدار کافی در اختیار فروشگاه های مختلف در سراسر کشور گذارده شده بود، بطوریکه هیچ نوع کمبودی درعرضه پیدا نشد ودر نتیجه قیمت ها مهارگردید.

میوه که یکی‌از مایحتاج عمومی بود بمقدار وسیع اجازه ورود داده شد تا آنجا که در هیچ فصل از سال میوه‌داخلی و خارجی کمبودی نشان نداد . اهمیت کنترل دولت وقتی بیشتر احساس میشود که مسئله تغذیه رایگان دانش‌آموزان‌مورد بررسی قرار میگیرد. در سال قبل‌روزانه هزاران تن غذا و میوه در تمام مدارس ابتدائی وراهنمائی بین پنج میلیون نوآموز ودانش‌آموز مجانی توزیع گردید. هجوم مدارس به بازار مصرف وضع را میبایست دگرگون میساخت واگر دولت فورا اقدام بوارد کردن غذا و تهیه‌نان و موادغذائی دیگر نمیکرد آذوقه ذخیره شده سالانه مردم بمصرف میرسید و بعلت تقاضای فراوان ، عرضه دچار نارسائی شده و قیمت ها بشدت و سرعت ترقی میکرد ،اما درعمل معلوم شد که باهمه این تفاصیل ، قیمت در بازار ثابت و کنترل شده باقی ماند .

خرید های کلان دولت در زمینه گندم، قند ، شکر ، میوه‌و روغن نباتی جنبه جهانی بخود گرفت و روزانه دهها کشتی دربنادر ایران و پاکستان و صد هاقطار در جلفا وکشتی‌های مختلف دربنادردریای خزر دهها هزار تن مایحتاج عمومی را تخلیه و بمراکز مصرف حمل میکردند.

ایران سال گذشته را باتحرکی‌استثنائی درکمال‌موفقیت‌پشت سر گذارد و دولت راسا قسمت اعظم کار را بعهده گرفت. خرید و واردات گندم و برنج ، روغن نباتی و قند و شکر ، مرغ وگوشت و تخم‌مرغ در دست دولت بود و این امر تا وقتیکه وضع فوق‌العاده باشد ادامه خواهد داشت ،اما بتدریج به بخش خصوصی واگذار خواهد شد .

بخش خصوصی نیز بنوبه خود دررشته هائیکه وظایفی مهده‌دار بود بانهایت سعی و کوشش عمل کردو در واردات و تولید فرآورده های صنعتی نقش اساسی‌انجام داد، بطوریکه دولت مکرر از آن‌ستایش بعمل آورد .

در طی ده ماهه اول سال ۱۳۵۳ که پنجمین سال دهه صادرات کشور بود ، صادرات کالا های صنعتی ۲۴ درصد و صادرات مواد معدنی ۳۹ درصد افزایش یافت که خود ادامه روند صادرات صنعتی را نشان میدهد که بادر نظر گرفتن اینکه صادرات کالا های صنعتی ۵۷٪ از لحاظ وزن کمتر از مدت مشابه سال‌گذشته ولی ۲۴٪از لحاظ ارزش بیشتر بوده ، این نتیجه مهم حاصل میشود که کالا های مرغوبتری باقیمت بالاتری صادرگردیده‌اند کهدر این میان کالا هائی از قبیل وسائط نقلیه با ۶۷٪ و لوازم خانگی ۱۵٪ و پارچه های پنبه‌ای و الیاف مصنوعی با ۱۶۸٪ اضافه رکورد این افزایش را شکسته‌اند .

بقیه در صفحه ۱۶

ملت ایران
خجسته زادروز رهبر عالیقدر و ارجمند خویش
شاهنشاه آریامهر
سالگرد جشن پرشکوه تاجگذاری
شاهنشاه و شهبانو
را از صمیم قلب گرامی میدارد .
شرکت سهامی فیروز
شرکت سهامی رادیو تلویزیون ایران

چهارم آبان
خجسته زادروز اعلیحضرت شهریاری و سالگرد پرشکوه تاجگذاری
شاهنشاه آریامهر
علیاحضرت شهبانوی گرامی
را به پیشگاه مبارک اعلیحضرتین تهنیت عرض نموده دوام سلطنت و شوکت روزافزون پرتاج و تخت شاهنشاهی محبوب و والاحضرت همایونی ولیعهد را از درگاه الهی مسئلت مینماید
شرکت حمل و نقل بزرگ ایران « سهامی خاص »

چهارم آبان

خجسته ولادت باسعادت شهریاری دلیر در جشن پرشکوه تاجگذاری

اعلیحضرت شاهنشاه آریامهر

و

علیاحضرت شهبانوی گرامی

را صمیمانه شادباش عرض مینماید

دوام شوکت خاندان جلیل سلطنت و سربلندی ملت شریف ایران را از خداوند مسئلت مینماید.

شرکت سهامی ویتانا

اقتصاد و بازرگانی ایران شکوفاشد

بقیه از صفحه ۵۸

توسعه روابط و مناسبات بازرگانی و اقتصادی ایران با کشور های خارج در سال ۱۳۵۳ مرز جدید و رکورد تازه‌ای پیدا کرد. ایران‌درزمینه‌سرمایه‌گذاری و مبادلات کالا با کشور های شرق و غرب قرارداد های جدیدی‌منعقد کرد، فرانسه چه در زمینه دریافت وام و اعتبار وچه در زمینه انعقاد قرارداد بازرگانی و صنعتی وبخصوص فروش کارخانه برق اتمی بزرگترین ارقام‌رابدست آورد. انگلیس و ایتالیا موفق شدند مبالغ هنگفتی اعتبار از ایران دریافت کنند هند با دریافت نفت و اعتبار از ایران ، کمبود ارزی و مشکلات تراز پرداخت های خود را حلو فصل‌کرد. مصر یکی از کشورهائی است که با دریافت بیش از یک میلیارد دلارصنایع خود را توسعه و تکمیل میکند و به ترمیم شهرهای آسیب دیده میپردازد.

ایران در طول یک سال گذشته بیش از ۷ میلیارد دلار به خارج کمک کرد که یا بصورت اعتبار و یا بصورت سرمایه‌گذاری مشترک بمصرف رسیدو از لحاظ کمک بین کشورهای کمک دهنده جهان مقام شامخی‌بدست‌آورده است. کمکهای ایران برای کشورهای بزرگ صنعتی مثل فرانسه و ایتالیا و انگلیس نقش اساسی داشته و حتی بنا به‌ادعای مطبوعات غرب، این‌کشور ها رااز بحران شدید نجات داده‌است.

بهرحال توسعه روابط بازرگانی‌ایران با کشورهای مختلف جهان در سال ۱۳۵۳ در هیچ تاریخ و زمانی به این اندازه وسیع و حجیم و عمیق نبوده است. محافل اقتصادی سال ۱۳۵۳ را سرآغاز یک تحول میدانند و معتقدند در سال ۵۴ و سالهای بعد مناسبات اقتصادی ایران باسایر کشورها صورت جهانی خاصی بخود خواهد گرفت .

آینده روشن

تجدیدنظر در هدفها، سیاستها و طرحهای اجرائی‌برنامه پنجم‌درشرایطی انجام می‌گیرد که ایران پس از گذشت سالیان دراز، سهم عادلانه خود را از صادرات نفت بدست میاورد. در این زمان افزایش درآمد حاصل ازصادرات نفت، افقهای تازه‌ای را در اقتصاد و اجتماع ایران گشوده است . از جمله این امکانات می‌توان افزایش قدرت نسبی ایران درصحنه بین‌المللی،استفاده بیشتر از منابع تولیدی و فنی خارجی در جهت سازندگی بنیانهای اقتصادی آینده، رفع تنگناهای موجود و ایجاد مزیت نسبی در جهت توسعه صادرات کشور را نام برد. ضمنا این تحول‌عظیم مسئولینها و در نتیجه جهت‌گیری های جدیدی از جمله ضرورت کمک به ثبات اقتصادی جهان، سرمایه‌گذاری قسمتی از درآمد ارزی که قابل جذب دراقتصاد داخلی نباشد و ضرورت اعطای کمک های اقتصادی بکشورهای در حال توسعه جهان را برای ایران در صحنه بین‌المللی بوجود آورده است. این‌افق های تازه در زمانی بروی ایران‌گشوده میشود که اقتصاد جهان با مسائلی چون ادامه رشد نامتوازن در کشور های توسعه یافته و افزایش فاصله بین این کشورها وکشورهای‌درحال توسعه، تورم شدید وکم سابقه در اغلب کشور های جهان و اغتشاش در نظام پولی بین‌المللی مواجه می‌باشد . تحولات مذکور ضمن آنکه کشور مارا ازمزایای بیسابقه‌ای که شاید یکبار در تاریخ هر ملتی اتفاق افتد برخوردار می کنند ، اقتصاد و اجتماع ایران را به میزانی بیش از پیش در جریان‌تحولات‌اقتصاد بین‌المللی که در مواردی احتمالا اثرات نامناسبی از خود بجا میگذارد قرار میدهد. لذا هدف اصلی اقتصاد خارجی ایران طی‌برنامه پنجم اتخاذ سیاستهایی است که ضمن آنکه ایران را ازامکانات مناسب فعالیت در یک بازار گسترده بین‌المللی منتفع میسازد کشور ما را از مسایل ناشی از چنین وابستگی تاحد امکان بدور نگهدارد .

هدفهای برنامه پنجم

درجهت اجرای برنامه‌های ذکر شده و دستیابی به هدف اصلی، هدف مشخص برنامه پنجم بدینقرار است :

- رفع کمبودهای داخلی و کاهش فشارهای تورمی، با تاکید بیشتر بر واردات کالاهای مصرفی، سرمایه‌ای و واسطه‌ای با دریافت حداکثر شرایط مطلوب .
- ایجاد مزیت نسبی جدید درتولید و صادرات محصولات صنعتی از جمله محصولات پتروشیمی و محصولات صنایع سنگین .
- ایجاد ثروت ملی وکسب درآمد بیشتر از خارج .
- استفاده ازمناسب‌ترین تکنولوژی و نیروی انسانی ماهر موجوددرخارج ازکشور در جهت توسعه اقتصادداخلی.
- کمک به‌ثبات اقتصاد بین‌المللی.
- اعطای کمکهای بلاعوض به کشورهای درحال توسعه، بمنظورتوسعه روابط اقتصادی وسیاسی و تحکیم روابط دوستانه .

فرخنده میلاد

شاهنشاه آریامهر

رهبر خردمند ملت ایران

وطراح عظیم الشأن انقلاب سفید شاه ومردم

را به فرد فرد ملت بزرگ ایران صمیمانه تهنیت گفته

دوام شوکت خاندان جلیل سلطنت را از خداوند خواستار است

شرکت نبی

کارخانجات مهندس سیروس ارجمند

و شرکاء

فرخنده میلاد

شاهنشاه آریامهر

رهبر خردمند ملت ایران

وطراح عظیم الشأن انقلاب سفید شاه ومردم

را به فرد فرد ملت بزرگ ایران صمیمانه تهنیت گفته

دوام شوکت خاندان جلیل سلطنت را از خداوند خواستار است

مدیران وکارکنان شرکت هاماراگ

باکمال افتخار میلاد باسعادت

شاهنشاه آریامهر

را بهموطنان عزیز تبریک وشادباش میگوئیم

GM
IRAN

هیئت مدیره ، کارمندان وکارکنان وافراد نیروی پایداری

شرکت جنرال موتورایران « سهامی خاص »

GENERAL MOTORS IRAN LTD.

صفحات ویژه سالروز چهارم آبان

فرخنده میلاد

شاهنشاه آریامهر

رهبر خردمند ملت ایران

و طراح عظیم الشأن انقلاب سفید شاه و مردم

را به فرزند فرهمند ملت بزرگ ایران صمیمانه تهنیت گفته

دوام شوکت خاندان جلیل سلطنت را از خداوند خواستار است

هیئت مدیره و کارکنان

شرکت سهامی خاص بسته بندی و توزیع گوشت مرغ دنیم مرغ

چهارم آبان

میلاد خجسته

شاهنشاه آریامهر

اعلیحضرت محمدرضاشاه پهلوی

را به خاندان جلیل سلطنتی و ملت ایران تهنیت می گوئیم

مؤسسه انتشارات فرانکلین

چهارم آبان

میلاد خجسته

شاهنشاه آریامهر

اعلیحضرت محمدرضاشاه پهلوی

را به خاندان جلیل سلطنتی و ملت ایران تهنیت می گوئیم

شرکت آرک

در دوران سلطنت

شهریار دادگستر ایران

شکوه نخطه ها در سینه تاریخ نقش می بندد

سالروز میلاد

شاهنشاه آریامهر

و سالگرد

آئین پرشکوه تاجگذاری را تبریک میگوید

ماکو ـ رضا گوزل و پسران

ملت ایران

خجسته زاد روز رهبر عالیقدر و ارجمند خویش

شاهنشاه آریامهر

سالگرد جشن پرشکوه تاجگذاری

شاهنشاه و شهبانو

را از صمیم قلب گرامی میدارد.

سعیدنیا و پسران ـ گالری هریز

میلاد با سعادت همایونی و سالگرد آئین پرشکوه تاجگذاری

شاهنشاه آریامهر و شهبانوی نیکوکار

را صمیمانه تبریک و تهنیت عرض نموده سعادت و شکوه روزافزون خاندان جلیل سلطنت

در تحقیقات بیش از پیش ملت ایران را از خداوند بزرگ مسئلت مینماید

شرکت ایران بروکس وی

میلاد با سعادت همایونی و سالگرد آئین پرشکوه تاجگذاری

شاهنشاه آریامهر و شهبانوی نیکوکار

را صمیمانه تبریک و تهنیت عرض نموده سعادت و شکوه روزافزون خاندان جلیل سلطنت

در تحقیقات بیش از پیش ملت ایران را از خداوند بزرگ مسئلت مینماید

شرکت سهامی کف «داروگر»

بالکمال مسرت روز تاریخی

چهارم آبان

میلاد مسعود اعلیحضرت همایون شاهنشاه آریامهر

و

سالروز فرخنده آئین تاجگذاری

اعلیحضرتین را ملت ایران تبریک میگوئیم

نماینده انحصاری لاستیکهای تومنگ تایر ایران

شرکت تریلر ماشین

صفحه ۶۲
شنبه - سوم آبان
ماه ۱۳۵٤
شماره ۱٤۸٤۲

پیشرفتهای شگفت انگیز راه آهن در دوران سلطنت شاهنشاه آریامهر

اعلیحضرت رضا شاه کبیر و والاحضرت ولایتعهد (شاهنشاه آریامهر) در قطار راه‌آهن. اعلیحضرت رضا شاه در حالیکه بساعت نگاه می‌کنند منتظر حرکت قطاردر لحظه معین هستند.

رضاشاه اندیشه احداث راه‌آهن سراسری ایرانرا هنگامی جامعمل‌پوشانید که به نخست وزیری رسید. در نهم خرداد ماه ۱۳۰٤ قانون انحصار دولتی قندوشکر وچای بمنظور تهیه سرمایه ایجاد راه‌آهن بمجلسین شورای ملی داده شد ، در آخر دیماه ۱۳۰٤ فرمان تاسیس‌کمیسیون ایجاد راه‌آهن بنام‌حاج‌مخبرالسلطنه هدایت وزیر فوائد عامه صادر گردید و در بیستم بهمن ماه همان سال قانون نقشه برداری و ساختمان راه‌آهن ایران از تصویب مجلس شورای ملی گذشت و بموازات آن مهندسان و کارشناسان برای مذاکره و انجام‌کار بایران آمدند.

امور اجرائی ساختمان راه آهن سراسری ایران از روز بیست و سوم‌مهر ماه ۱۳۰۶ آغازشد ، دراین روز نخستین کلنگ ساختمان راه آهن در بیرون دروازه گمرک تهران بدست اعلیحضرت رضاشاه کبیر بزمین زده شد و بلافاصله نقشه‌کشی و خاکبرداری از بندر شاه در دریای مازندران واز بندر شاهپور در خلیج‌فارس شروع گردید.

فعالیت‌های وسیع

درفاصله مهرماه ۱۳۰۶ تاتیرماه ۱۳۰۷ فعالیت گسترده ودامنه‌داری در کارراه‌آهن سرتاسری انجام شد . بازدید های فنی در طول مسیر راه‌آهن ، نقشه برداری‌مقدماتی درطول خطوط‌دردست ساختمان ومطالعات درآبهای ساحلی شمال و جنوب وتهیه نقشه های زمینی تسطیح و خاکریزی کامل ۱۵۸ کیلومتر در شمال و جنوب ونقشه برداری و اقدام مقدماتی در ایستگاه راه‌آهن تهران از جمله کارهائی است که‌در مدت کوتاه دهماه با افزایش تعدادکارگران از ۳٦۷ به ۱۹٦۷ نفر انجام شد .

درتیرماه سال ۱۳۰۷ سندیکای راه‌آهن ایران تاسیس گردید، در این سندیکا سه شرکت‌آلمانی و یکشرکت آمریکائی‌شرکت داشتند وباتفاق کارراه آهن ایران را دنبال کردند.

کنسرسیوم دانمارکی

باین ترتیب رضاشاه شخصا امورمربوط براه آهن را تحت نظر داشت و بهمه امور دقیقا رسیدگی میکرد، سندیکای راه آهن ایران باتکمیل اقدامات پیشین ۱۲۷ کیلومتر در شمال و ۲۵۰ کیلو متر راه‌در جنوب زیر سازی و ریل گذاری کرد و در شمال و جنوب اسکله‌های بندر شاه و شاهپور و پل راه‌آهن اهواز ایجادگردید لکن همانطور که گفته شد آهنگ کاربرای رضاشاه کبیر رضایتبخش نبود .

رضاشاه انتظار داشت کار ها با سرعتی بیش از حد تصور پیش برود تا این مهم هرچه زودتر انجام پذیرد و صفحه‌ای فخرآفرین در تاریخ شاهنشاهی سرسلسله دودمان پهلوی نقش بندد امااینطورنبود وبالاخره عدم رضایت او ازکار،سندیکای راه‌آهن ایران، منجربه انعقاد قرارداد آنها درمهرماه سال ۱۳۱۰ گردید. در سال۱۳۱۱

بقیه در صفحه ٦۳

بالکمال مسرت رونمائی

چهارم آبان

میلاد مسعود اعلیحضرت همایون شاهنشاه آریامهر

و

سالروز فرخنده آئین تاجگذاری

اعلیحضرتین را بملت ایران تبریک میگوئیم

برادران گلپایگانی

نمایندگی انحصاری فروش محصولات بشر ایران ناسیونال

آفرین ملت

بر شاهنشاهی که شکوه بخش

همه تاریخ جاودان ایران است

با افتخار

سالروز میلاد مجسته همایونی

و آئین تاجگذاری اعلیحضرتین را تهنیت میگوید.

اصغر سرمست

چهارم آبان

فرخنده میلاد میمنت اثر

شاهنشاه آریامهر

و

سالروز شکوهمند تاجگذاری اعلیحضرتین را

به ملت ایران تهنیت میگوئیم

اتحادیه صنف اغذیه فروش

اعلیحضرت رضاشاه اندیشه احداث راه آهن را هنگام نخست وزیری خود جامه عمل پوشانید

بقیه از صفحه ۶۲

که مرحله اساسی کار راه‌آهن سراسری آغاز شد .ساختمان راه‌آهن به کنسرسیوم دانمارکی کامپساکس بعنوان مشاور فنی وزارت راه واگذار گردید و قرار شد تا پایان سال ۱۳۱۸ راه‌آهن سراسری‌شمال وجنوب پایان یابد، بدین ترتیب که راه شمال در مدت چهار سال و راه جنوب درمدت شش سال بتهران برسد و بابت کارمزد نیز برای هرکیلو متر راه آهن پنج هزار دلار پرداخت گردد و هزینه های‌دیگر بعهده بنگاه راه‌آهن دولتی ایران باشد .

بنگاه راه آهن ایران با همکاری کنسرسیوم کامپساکس دراین سال‌هافعالیت شدیدی نمود و لیاقت و استعداد ایرانی را بصورتی شایسته نشان داد .

از سال ۱۳۱۳ تمام طول راه به ۴۳ قطعه تقسیم‌شد و چهل شرکت ایرانی و خارجی از طریق مناقصه عهده‌دار انجام کار گردیدند. در این زمان متجاوز از شصت و پنج هزار نفراعم از کارگر و مهندس و کارکنان اداری درطول خط کار می‌کردند تا هرچه زودتر دریای شمال وجنوب ایران بوسیله خط آهن بیکدیگر متصل شود .

راه آهن شمال

سال های ۱۳۱۳ تا ۱۳۱۶ به سال‌های تلاش معروف است ، در فاصله این چند سال کوشش و تلاش‌پیگیر آنهاکه عهده‌دار انجام کار احداث راه‌آهن ایران بودندهر روز ثمر تازه‌ای میداد ودر این میان رضاشاه کبیربیش‌از هرکس مراقب پیشرفت کارها بود و در موقعیت های مختلف به کنترل وبازدید می‌پرداخت . در آغاز سال ۱۳۱۵ راه‌آهن شمال‌به‌فیروزکوه رسید و چون والاحضرت ولایتعهد (شاهنشاه آریامهر) که در سویس تحصیل می‌کردند درراه بازگشت بایران بودند رضا شاه‌کبیر باتفاق علیاحضرت ملکه پهلوی‌وو الاحضرت شاهدخت هاو شاهپور هادرروز چهاردهم اردیبهشت ماه در فیروزکوه سوار واگن سلطنتی شده و عازم شاهی گردیدند.

بازدید از ایستگاه ها ـ پلها و تونل هاو بویژه مشاهده پل ورسک و تونل گدوک که‌از شاهکار های صنعت در عصر پهلوی اول است برای همه قابل توجه بوده است .

اعلیحضرت رضاشاه کبیر در این سفر دستورات موکدی برای اتمام ساختمان راه‌آهن شمال بتهران صادر فرمودند وپس از چند روز استراحت در مازندران باتفاق خاندان سلطنتی عازم گیلان شدند وروز بیست و یکم اردیبهشت ماه در بندرپهلوی از والاحضرت ولایتعهد استقبال بعمل آوردند.

تاکیدات مکرر رضاشاه کبیر و مراقبت در اجرای قراردادها موجب‌گردید درنیمه دوم سال ۱۳۱۵ یعنی چهار سال پس از انعقاد قرارداد با کنسرسیوم کامپساکس راه‌آهن شمال بتهران برسد .

گشایش راه‌آهن

بعداز ظهر روز سی‌ام بهمن ماه ۱۳۱۵ طی مراسم باشکوهی با حضور گروه کثیری از مردم پایتخت راه‌آهن شمال در ایستگاه تهران بدست مبارک اعلیحضرت رضاشاه کبیر گشایش یافت . بدین ترتیب که پس‌از سخنان مجید آهی وزیر راه اعلیحضرت رضاشاه کبیر و والاحضرت ولایتعهدبکنار خط آمدند ابتدا اعلیحضرت وسپس والاحضرت آخرین مهره های دو خط را بستند و رضاشاه کبیر با قطع‌نوار سه رنگ راه آهن شمال را افتتاح‌فرمودند.

دراین هنگام اعلیحضرت رضا شاه کبیر درمیان کف زدنهای ممتد و طنین سوت ترن های سواری و باری به سالن ایستگاه تشریف فرما شده و مهندسان خارجی و داخلی رامورد تفقد قرار دادند.

راه‌آهن جنوب

از سال۱۳۰۶ تاسال ۱۳۱۷ که ایجاد راه‌آهن سراسری ایران آغاز و انجام‌یافت اعلیحضرت رضاشاه کبیر پیوسته طول خطوط راباانومبیل پیمودوو تمام تاسیسات رامورد بازدید قرارمی‌دادند وازهنگامیکه ریل‌های شمال و جنوب از دو طرف پیشروی کرد و قطار های آزمایشی روی خطوط بکار افتاد باترن بمسافرت ادامه داده و کارهای انجام یافته را دیدن می ـ فرمودند.

درنیمه دوم سال۱۳۰۸ راه آهن‌جنوب از بندر شاهپور بصالح‌آباد (اندیمشک فعلی) واقع دردو فرسنگی دزفول رسیدو اعلیحضرت رضاشاه کبیر روز دوازدهم دیماه سال مذکور باین ایستگاه تشریف‌فرما شدند وپس از بحضور پذیرفتن روسای عشایر بنی‌طرف و بنی کعب خوزستان‌راه آهن اندیمشک به بندر شاهپور را افتتاح فرمودند وبرای نخستین بار باراه آهن ایران عازم شهر تاریخی شوش شدند و پس‌از دوروز توقف به‌اهواز عزیمت‌فرموده ضمن بازدید از تاسیسات ایستگاه و پل راه‌آهن اهواز تابندر شاهپور به بازدید پرداختند .

بقیه در صفحه ۶۵

چهارم آبان

سالروز میلاد خجسته اثر

شاه شاهان،

محمدرضا پهلوی آریامهر شاهنشاه ایران

را به ملت ایران تبریک میگوید

از طرف خود و کلیه کارمندان

آژانس مسافرتی پرسپولیس

مدیر عامل ـ آمدروش آبکار

باکمال مسرت روز تاریخی

چهارم آبان

میلاد مسعود اعلیحضرت همایون شاهنشاه آریامهر

و

سالروز فرخنده آئین تاجگذاری

اعلیحضرتین را بملت ایران تبریک میگوئیم

بازرگانی گل ـ حاج کاظم راه آهن‌ور حقیقی

میلاد مسعود و مبارک

بنیان گذار ایران نوین و

رهبر خردمند انقلاب بزرگ اجتماعی ایران

اعلیحضرت همایون شاهنشاه آریامهر

را صمیمانه تبریک عرض نموده ،

سرافرازی بشیر ملت ایران را آرزومندیم

جنرال

شرکت صنعتی جنرال

«سهامی خاص»

باکمال مسرت روز تاریخی

چهارم آبان

میلاد مسعود اعلیحضرت همایون شاهنشاه آریامهر

و

سالروز فرخنده آئین تاجگذاری

اعلیحضرتین را بملت ایران تبریک میگوئیم

کارخانجات پشمبافی

اشار یزد

باکمال مسرت روز تاریخی

چهارم آبان

میلاد مسعود اعلیحضرت همایون شاهنشاه آریامهر

و

سالروز فرخنده آئین تاجگذاری

اعلیحضرتین را بملت ایران تبریک میگوئیم

BW

شرکت ساختمانهای کشوری «پارکت»

میلاد با سعادت همایونی و سالگرد آئین پرشکوه تاجگذاری

شاهنشاه آریامهر و شهبانوی نیکوکار

را صمیمانه بمناسبت تبریک و تهنیت عرض نموده سعادت و شکوه روزافزون خاندان جلیل سلطنت

و ترقیات بیش از پیش ملت ایران را از خداوند بزرگ مسئلت مینماید

شرکت سهامی تولید و پخش یخ مصنوعی تهران

صفحات ویژه سالروز چهارم آبان

چهارم شهریورماه ۱۳۱۷، روز پایان ساختمان راه‌آهن

بقیه از صفحه ٦٣

پس‌از انعقاد قرارداد با کنسرسیوم کامپساکس و ایجاد بنگاه راه‌آهن دولتی ایران پیشرفت کار ها سرعت بیشتری‌یافت وهمانطور که قرار بود ساختمان راه‌آهن جنوب در مدت شش سال پایان یافت و با اتصال دو خط شمال و جنوب دو دریای شمالی و جنوبی ایران بیکدیگر متصل شد.

پایان ساختمان راه‌آهن

روز چهارم شهریور ماه ۱۳۱۷ روز پایان ساختمان راه‌آهن سراسری ایران است ، در این روز اعلیحضرت رضاشاه کبیر باتفاق‌والاحضرت ولایتعهد (شاهنشاه آریامهر) در ایستگاه فوزیه نزدیک اراک طی تشریفات خاصی راه آهن سراسری ایران را گشودند .

پس‌از تشریف فرمائی اعلیحضرت و والاحضرت وزیر راه گزارش چگونگی انجام‌کار راه‌آهن‌رابعرض رسانید و استدعا کرد اعلیحضرت و والاحضرت آخرین‌پیچ ها را محکم فرمایند.

اعلیحضرت رضاشاه کبیر پس ازافتتاح راه‌آهن سراسری خطاب بکارمندان راه‌آهن فرمودند : «این بنگاه بازحمت و خرج زیادی ایجاد شده و آنرا بشمامی ـ سپاریم ! این امانت بزرگ ملی است‌که بدست‌شماسپرده می‌شود وباید دانست که نگاهداری این‌راه کمتراز ساختن آن‌اهمیت ندارد».

پس‌از انجام این مراسم رضاشاه‌کبیر فرمودند نسبت به آغاز ساختمان راه آهن تهران به تبریز ـتهران ـبمشهد و تهران بهیزد نیز اقدام شود ... و بدین ترتیب حماسه احداث راه‌آهن سراسری ایران پایان یافت ، حماسه‌ای که بر تارک تاریخ عصر پهلوی میدرخشد و یادبودی است ارزنده از رضاشاه کبیر ،رادمردی که‌ایران دورا پی‌ریخت وباهمت فرزند برومندش شاهنشاه آریامهر بنائی استوار برآن پی‌ـ ایجاد شد . عظمت کار رضاشاه کبیردر احداث این راه هنگامی نمایان میشود که شرایط اجتماعی آن روز ایران وموانع بزرگی راکه دراین راه وجود داشت به خاطر بیاوریم ونیز مشخصات فنی راه آهن سراسری ایران را بررسی کنیم .

ساختمان سایر خطوط

دراردیبهشت ماه ۱۳۱۷ پیش ازافتتاح راه‌آهن سراسری ایران بنابه امر رضاشاه کبیر وزارت راه ساختمان راه‌آهن گرمسار به سمنان را آغاز کرد ، ساختمان این راه که در حدود ۱۲۳ کیلو متر طول دارد در مدت ۹ماه انجام شد در حالیکه یک میلیون و دویست هزار متر مکعب خاکبرداری و خاکریزی شده و بالغ بر ده هزارتن ریل وصدو هفتاد هزار تن تراورس بکار رفت .

این خط آهن روز جمعه ۲۵ خرداد ماه ۱۳۱۸ افتتاح شد و پیشرفت سریع کار، رضاشاه کبیر رابرآن داشت ساختن راه آهن آذربایجان و راه آهن قم ـ کاشان به یزد و کرمان را بوزارت راه بسپارد که اولی در تاریخ ۱۸ آبانماه ۱۳۱۸ و دومی در آذرماه همانسال آغاز شد لکن این هردو برنامه بعلت وقایع جنگ جهانی دوم متوقف ماند و فقط قسمت هائی از آن مورد بهره‌برداری قرار گرفت .

خط آهن تهران ـ قزوین

این خط آهن روز هفدهم اسفند ماه ۱۳۱۸ با حضور هیئت دولت ، نمایندگان مجلس و جمعی از رجال بوسیله آقای جم نخست وزیر وقت افتتاح گردید وراه آهن قزوین ـ زنجان که‌از ۱۸ آبانماه ۱۳۱۸ شروع شده بود در هفدهم مهرماه ۱۳۱۹ پایان یافت و آماده بهره‌برداری شد .

آخرین خط آهنی که در عصرسلطنت رضاشاه کبیر مورد بهره‌برداری قرارگرفت خط سمنان به شاهرود بود که روز دوم خرداد ماه ۱۳۲۰ با حضور عده‌ای از اهالی و مدعوین که از تهران به شاهرود عزیمت کرده بودند گشایش یافت . طول این خط از گرمسار تاشاهرود ۳۱۷ کیلو متر است .

بقیه درصفحه ٦٦

چهارم آبان
سالروز میلاد خجسته اثر
شاه شاهان،
محمدرضا پهلوی آریامهر شاهنشاه ایران
را به ملت ایران تبریک میگوید
اتحادیه صنف بنکداران پارچه

چهارم آبان
سالروز میلاد خجسته اثر
شاه شاهان
آریامهر شاهنشاه ایران
را به ملت ایران تبریک میگوید
شرکت سهامی توزیع لبنیات تهران

مفتخر وسعادتمندیم میلاد باسعادت همایونی وسالگرد
فرخنده آئین تاجگذاری
شاهنشاه آریامهر وعلیاحضرت شهبانوی گرامی
را بافراد فرد هم میهنان عزیز تبریک گفته، سعادت و توفیق
روزافزون ملت ایران را ازدرگاه یزدان بزرگ مسئلت داریم
شرکت ایران

چهارم آبان
فرخنده میلاد میمنت اثر
شاهنشاه آریامهر
و
سالروز شکوهمند تاجگذاری اعلیحضرتین را
به ملت ایران تهنیت میگوئیم
سندیکای کارخانجات آجر ماشینی

صفحات ویژه سالروز چهارم آبان

بخاطر تأثیر شگرف راه آهن سراسری، ایران «پل پیروزی» نام گرفت

بقیه از صفحه ٦٥

پیشرفتهای راه‌آهن در دوران سلطنت شاهنشاه آریامهر

سلطنت شاهنشاه آریامهر هنگامی آغاز شد که جهان در تب جنگ جهانی دوم میسوخت ، جهان چنان آشفته و درهم‌بود که هیچ کشوری یارای حفظ مرزهای‌خود را نداشت ، ایران نیز از دایره این‌کلیت خارج نبود، بیطرفی ایران‌بوسیله نیروهای بیگانه نقض شد و شمال و جنوب در اشغال آنان درآمده بود، در چنین‌شرائط دشواری بود که اعلیحضرت‌محمد رضاشاه زمام امور ایران را بدست گرفتند و در این زمان بعلت بحرانی بودن اوضاع‌کار های آبادانی پیشرفتی نداشت ولی دراین میان راه‌آهن سراسری ایران نقشی موثر برعهده داشت حمل مهمات و تجهیزات جنگی برای پیروزی متفقین اهمیتی بسزا داشت و شاید بخاطر تاثیر شگرف راه‌آهن سراسری ایران در موفقیت نیروهای‌متفقین بود که این کشور «پل پیروزی» نام‌گرفت ونشان لیاقت بهراه‌آهن داده شد . پس از جنگ جهانی دوم نیز سالهائی چند ایران همچنان درگیر مشکلات‌ناشی ازجنگ بود بویژه که فعالیت غیر عادی راه‌آهن در زمان جنگ وبهره‌برداری‌خارج ازظرفیت حمل ونقل در سالهای همکاری بامتفقین باعث فرسودگی خطوط آهن و ضایعات مهمی گردیدو مصلحت ایجاب‌می‌کرد هرچه زودتر برای ترمیم این خرابیها و نیز استفاده از پیشرفتهای صنعت در راه‌آهن اقداماتی بعمل آید

«پل پیروزی» که رویهمرفته درسالهای جنگ ۱۱٫۲۲۰٫۶۷۰ تن مهمات را ازجنوب بشمال حمل کرده بود نیاز فراوان بمرمت اساسی داشت.

اصلاح خطوط فرسوده اولین گامی بود که برداشته شد که از جمله تعویض ۳۷۰ کیلومتر خط ناحیه جنوب و نصب ریل های سنگین و تراورس‌های آهنی یکی از کار های مهمی بود که بتدریج به اتمام رسید .

همزمان با آرامش نسبی‌اوضاع برنامه های نیمه کاره مجدداً شروع شد و اقدامات ساختمانی آغازگردیدو نخستین برنامه‌ای که شروع شدتکمیل راه آهن آذربایجان بود .

این خط همانطور که قبلا اشاره شد قبل از شهریور ۱۳۲۰ از تهران تا زنجان بطول ۳۱۵ کیلومتر ساخته شده‌بود و از اواسط سال ۱۳۲۱ ساختمان راه آهن قزوین به زنجان‌آمده بهره برداری گردید .

در خلال جنگ جهانی دوم با وجود مشکلات فراوان ریل گذاری زنجان به میانه ادامه یافت‌و درسال ۱۳۲۳ راه‌آهن زنجان به میانه رسیدو بهره برداری از آن‌آغاز شدولی ادامه این مسیر به علت گرفتاریهای بیشمار ناشی از عدم اعتبار همچنان متوقف ماند .

در سال ۱۳۲۶ برحسب اوامر ملوکانه ساختمان قسمت های ناتمام خط از میانه بطرف تبریز مجدداشروع

بقیه در صفحه ٦٧

میلاد فرخنده

اعلیحضرت همایون شاهنشاه آریامهر

رهبر خردمند انقلاب بزرگ اجتماعی

ایران را شاد باش میگوئیم و سعادت

و سربلندی بیشتر ملت ارجمند

ایران را صمیمانه آرزومندیم

شرکت تولیدی وصنعتی ایران و غرب (سهامی خاص)

اسفنج ایرفوم — کیسه پالی بافت — ورق پلاستیک «آکرولیک»

۵۴-۲۱۳

مفتخر و سعادتمند میلاد با سعادت همایونی و سالگرد

فرخنده آئین تاجگذاری

شاهنشاه آریامهر و علیاحضرت شهبانوی گرامی

را بافراد فرهیخته میهنان عزیز تبریک گفته، سعادت و توفیق

روزافزون ملت ایران را از درگاه یزدان بزرگ مسئلت داریم

اتحادیه صنف فروشندگان

شیشه و آئینه

فرخنده میلاد

شاهنشاه آریامهر

رهبر خردمند ملت ایران

و طراح عظیم الشأن انقلاب سفید شاه و مردم

را به افراد فرهیخته ملت بزرگ ایران صمیمانه تهنیت گفته

دوام شوکت خاندان جلیل سلطنت را از خداوند خواستار است

کارخانه صنعتی ماهر - اسماعیل رستمی

مفتخر و سعادتمند میلاد با سعادت همایونی و سالگرد

فرخنده آئین تاجگذاری

شاهنشاه آریامهر و علیاحضرت شهبانوی گرامی

را بافراد فرهیخته میهنان عزیز تبریک گفته، سعادت و توفیق

روزافزون ملت ایران را از درگاه یزدان بزرگ مسئلت داریم

شرکت زرآب - حسینعلی طهماسبی پور

چهارم آبان

سالروز

طلیعه درخشش

خورشید سبز زمین آریا

شاه شاهان

اعلیحضرت همایون محمد رضا پهلوی

را تبریک و تهنیت میگوید.

اتحادیه خوار و بارفروشان تهران

صفحات ویژه سالروز چهارم آبان

دوازدهم اردیبهشت ١٣٣٦ راه آهن مشهد بدست مبارک شاهنشاه آریامهر افتتاح گردید

بقیه از صفحه ٦٦

شد ولی انجام این مهم‌ازاعتبار عمومی کشور به علت مشکلات مالی‌چنانچه باید پیشرفت نمی کرد تا اینکه با تاسیس سازمان برنامه زیرسازی وساختمان قطعات باقیمانده از اعتبارات عمرانی آن سازمان با کوشش و سرعت‌ادامه یافت و سرانجام در سال ١٣٣٣ ریل گذاری خط میانه‌به‌تبریز بدست‌شاهنشاه آریامهر آغاز و با کوشش خستگی ناپذیر مهندسین و کارگران ایرانی ریل گذاری خط تا مراغه درسی‌ام مهر ماه ١٣٣٥ پایان پذیرفت و از تاریخ دهم دیماه همان سال بهره برداری از آن آغاز گردید .

پس از پایان خط تهران ـ مراغه زیر سازی و ریل گذاری بطرف تبریز شروع و کار ها به سرعت ادامه یافت و طی دو سال بعد١٢٩ کیلومترفاصله بین مراغه وتبریزدر تاریخ هفتم اسفند ماه ١٣٣٦ تکمیل شد و راه‌آهن‌تهران به تبریز اتصال یافت و روز چهاردهم اردیبهشت ماه ١٣٣٧ بدست شاهنشاه آریامهر گشایش یافت .

امتداد راه‌آهن

پس از اتصال راه آهن تهران ـ تبریز به منظور ارتباط مستقیم و سریع شهر رضائیه و آذربایجان غربی با مرکز وسایر نقاط کشور از ایستگاه عجب‌شیر در مسیر راه‌آهن مراغه به تبریز خطی به طول ١٢ کیلومتربه‌بندر رحمانلو کشیده شد که قطار ها تاکنار اسکله محمولات اعم از مسافرو بار را پیاده می کنند و از این بندر ارتباط با سایر بنادر دریاچه رضائیه بوسیله کشتی برقرار شده است .

امتداد راه‌آهن

ساختمان راه آهن گرمسار به شاهرود در عصر سلطنت رضاشاه‌کبیر مورد بهره برداری قرار گرفت و بقیه عملیات ساختمانی این مسیر به سوی مشهد به علت‌حوادث جنگ متوقف‌ماند.

در سال ١٣٢٨ برنامه تکمیل راه‌آهن شاهرود به نیشابور از نو آغاز گردید و پس از تکمیل عملیات زیرسازی و پل سازی و غیره ریل گذاری این خط در سوم اسفند ماه سال ١٣٣٣ رسما شروع شد و سال بعد طی مراسمی ایستگاه راه آهن نیشابور گشایش و مورد بهره برداری قرار گرفت .

ادامه راه‌آهن شاهرود

در روز دوازدهم اردیبهشت ماه سال ١٣٣٦ شاهنشاه آریامهر برای افتتاح ایستگاه راه‌آهن تهران مشهد به سالن ایستگاه تشریف فرما شدند .

در این مراسم که اعضای هیئت دولت و شخصیت های کشوری‌حضور داشتند وزیرراه وقت گزارش مربوط به ساختمان راه‌آهن شاهرود به مشهد را به استحضار رسانید .

در این گزارش یادآوری شد که هزینه زیر سازی از گرمسار تا شاهرود

بقیه از صفحه ٦٨

ملت ایران
خجسته زادروز رهبر عالیقدر و اندیشمند خویش
شاهنشاه آریامهر
و
سالگرد جشن پرشکوه تاجگذاری
شاهنشاه و شهبانو
را از صمیم قلب گرامی میدارد.
شرکت بوران با مسئولیت محدود

سالروز میلاد خجسته
شاهنشاه آریامهر
خورشید جاودان سرزمین پارس
را بپیشگاه
شهریار تاجدار و ملت ایران تهنیت میگوید
شرکت کارخانجات پیله ـ بافان

مفتخر و سعادتمندیم میلاد با سعادت هما یونی و سالگرد
فرخنده آئین تاجگذاری
شاهنشاه آریامهر و علیاحضرت شهبانوی گرامی
را بافراد فرد هم میهنان عزیز تبریک گفته، سعادت و توفیق
روزافزون ملت ایران را از درگاه یزدان بزرگ مسئلت داریم
شرکت تعاونی تهیه و توزیع باطری نیرو

چهارم آبان
فرخنده میلاد میمنت اثر
شاهنشاه آریامهر
و
سالروز شکوهمند تاجگذاری اعلیحضرتین را
به ملت ایران تهنیت میگوئیم
اتحادیه مرکزی سندیکاهای
کامیون داران و موسسات حمل و نقل

مفتخر و سعادتمندیم میلاد با سعادت هما یونی و سالگرد
فرخنده آئین تاجگذاری
شاهنشاه آریامهر و علیاحضرت شهبانوی گرامی
را بافراد فرد هم میهنان عزیز تبریک گفته، سعادت و توفیق
روزافزون ملت ایران را از درگاه یزدان بزرگ مسئلت داریم
شرکت سهامی آجر آریاشید

اطلاعات

صفحات ویژه سالروز چهارم آبان

اکنون راه‌آهن ایران با ۴۵۰۰ کیلومتر خطوط اصلی نقاط مختلف کشور را بهم مربوط میسازد

شاهنشاه آریامهر در مراسم افتتاح راه‌آهن ایران ـ اروپا

بقیه از صفحه ۶۷

که قبل از وقایع شهریور ۲۰ به پایان رسیده حدود یکصد و هشتاد میلیون ریال بوده که به نرخ امروز بالغ بر ۹۰۰ میلیون ریال میشود .

از شاهرود تا نیشابور در حدود ۱۷۵ میلیون ریال قبل از شهریور ۱۳۲۰ و ۱۰ میلیون ریال بعداز شهریور هزینه آن شده که به ارزش امروز بالغ بر ۹۸۵ میلیون ریال میگردد .

از نیشابور تا مشهددر حدود ۲۹۶ میلیون ریال هزینه برداشته و جمع مبلغی که برای زیر سازی خط گرمسار مشهد مصرف شده‌درحدود ۷۶۱ میلیون ریال بوده که به ارزش امروز به ۲۱۸۱ میلیون ریال بالغ میگردد .

راه‌آهن مشهد از ایستگاه گرمسار واقع در ۱۱۸ کیلومتری‌تهران آز رشته راه آهن سراسری جداشده و پس از طی ۸۰۸ کیلومتر بایستگاه مشهد می‌رسد بنابراین طول کلی خط تهران ـ مشهد ۹۲۶ کیلومتر میباشد .

راه‌آهن بندرشاه ـ گرگان

نخستین کلنگ راه آهن بندر شاه به گرگان که دشت زرخیز و پربرکت گرگان رابه‌مراکز اقتصادی کشوروصل می نماید در روز ۱۹شهریور ماه ۱۳۳۸ بوسیله نخست‌وزیروقت آقای‌دکتراقبال بزمین زده شده و درنهم آبان ماه۱۳۳۹ بدست والاحضرت شاهپور غلامرضا گشایش یافت .

طول این خط ۳۶ کیلومتر است و تکمیل ساختمان آن شش ماه زودتر از موعد مقرر به پایان رسید و با ادامه خطسراسر تا گرگان طول این خط از بندر شاهپور تاگرگان به ۱۴۲۸کیلو متر بالغ میشود .

ریل گذاری راه‌آهن ذوب‌آهن

در اوایل سال ۱۳۴۹ کلیه عملیات ساختمانی و ریل گذاری خط آهن‌منطقه ذوب آهن به پایان رسید و اکنون‌قطار مسافری تا یزد رفت و آمد می نماید و پس از گشایش کارخانه عظیم‌ذوب آهن بهره برداری کامل از این خط آغاز خواهد شد .

توسعه تاسیسات فنی راه‌آهن

همزمان با ساختن خطوط آهن، قدرت‌حمل و نقل و مسافر بری فوق‌العاده تقویت گردید . کیفیت ساختمانی خطوط ـ نیروی کشش لکوموتیو ها ـ نیروی تولید برق‌و آب‌ـوسایل‌مخابراتی و اسلوب بهره برداری ، تغییرات مسکونی و درآمد راه آهن به میزان قابل توجهی بهبود و افزایش یافت ، همچنین با استفاده از تکنیک مدرن

بقیه در صفحه ۶۹

جشن میلاد مبارک اعلیحضرت همایون شاهنشاه آریامهر رهبر ارجمند
ملت ایران را بعموم هموطنان عزیز تبریک میگوئیم
شرکت سهامی پارت موتور «خاص»

سالروز میلاد با سعادت
شاهنشاه آریامهر
را عرض تبریک و تهنیت مینمایند .
مدیران شرکت راسین (سهامی خاص)

میلاد خجسته اعلیحضرت
شاهنشاه آریامهر
را به خانواده جلیل سلطنت و ملت شریف ایران تبریک عرض مینماید
بامیلاد مسعودشهریار بزرگ آفتاب شانس واقبال به‌ملت‌وکشورایران تایید ونقطه های تاریک و مبهم را روشن وزمینه ارتقاء وتجلیات و افتخارات ملت ایران را درصحنه گیتی فراهم ساخت
گپی چند. پرکاش. هندوجا

چهارم آبان روز تاریخی میلاد مسعود
شاهنشاه آریامهر
را صمیمانه تبریک و تهنیت عرض مینمایند
هیئت مدیره شرکت سهندشت (سهامی خاص)

میلاد مسعود وخجسته رهبر خردمند انقلاب اجتماعی ایران
اعلیحضرت همایون شاهنشاه آریامهر
را به ملت شریف ایران صمیمانه تبریک عرض مینمائیم
هیئت مدیره وکارکنان کارخانجات بلر
تلویزیون
بلر
جام جهان نما
۵۳،۳۰

صفحات ویژه سالروز چهارم آبان

اتصال راه آهن ایران بترکیه از طریق تبریز، یکی از برنامه های مهم اقتصادی کشور بود

بقیه از صفحه ۶۹

خطوط راه آهن با ریل و تراورس آهنی سنگین و تراورس بتونی‌تعریض یا تعویت شد .

درز ها ی‌ریل ها جوش داده شد وبدین وسیله با تخفیف ضربه وتکان حین حرکت مسیر قطار ها آسانتر گردید و خطوط هانوری در ایستگاه های تشکیلاتی مهم توسعه یافت .

کارخانه های اشباع تراورس و تراورس بتونی ایجادو قسمت‌تراورس های مورد نیاز راه آهن ازاین‌کارخانه ها تامین گردید .

برای ماشین کردن تعمیرگاه ها ونگهداری خطوط و تعویض ریل از تجهیزات و ماشین های جدیداستفاده شد . عملیات کنترل معایب خط با استفاده ازدرزیر کنترل خط ودستگاه های جدید و با دقت و سرعت بیشتر به نحوی مطلوب انجام گردید .

نیروی کشش راه‌آهن که تا سال ۱۳۳۰ بخاری بود با سرعت‌بیسابقه‌ای دیزلی شد و با این اقدام قدرت حمل ونقل به میزان‌محسوسی افزایش‌یافت و متقابلا هزینه‌سوخت و پرسنل‌کاهش فراوان یافت .

دستگاه های علائم الکتریکی و مغناطیسی در خطوط جنوب نصب و استفاده از سیستم خودکار هدایت قطار ها بسرعت و اطمینان در حرکت آنها افزایش یافت .

شبکه مخابراتی با دایر شدن ارتباط کارپر و تله تایپ بین تهران و استان های خراسان و خوزستان‌و آذربایجان و شمال گسترش پیدا کرد .

در کلیه ایستگاه های طول‌خطوط راه آهن سراسری موتور های برق نصب و برق شبانه روزی دایرگردید و نسبت به سال های ۱۳۳۱ نیروی برق سه برابر و میزان استفاده ازچاه های عمیق شش‌برابر شد و همچنین کادر فنی راه اهن با تکمیل معلومات‌و تجربه بخصصی از طریق آموزش فنی و حرفه‌ای تامین گردید هنرستان راه اهن که در سال های ۱۳۱۸ تاسیس گردیده بود در این زمینه نقش‌اساسی را ایفا نمود و تاکنون هزاران کمک مهندس ـ تکنیسین ـ کارگر فنی‌کارمند متخصص در رشته های مختلف خط بهره برداری برق ارتباطات و علائم ـ حسابدار ـ انباردار ـ چاپخانه ـ بایگان دوره های تخصصی این هنرستان را طی کرده‌اند .

براثر تدارکات فنی همه جانبه‌و توسعه شبکه راه‌آهن و بهبود اسلوب بهره برداری درآمد راه‌آهن نسبت به سال های ۳۱ و ۳۲ دوبرابر شد و تعداد قطار های‌مسافری‌که‌مرتبا ازتهران بمقصدهای خرمشهر ـ مشهد و گرگان اعزام می شوند در حدود سه برابر افزایش یافته است .

سالنهای مجهز به تهویه مطبوع در سازمان قطارهای مسافری از هر جهت اساس رضایت‌مسافران‌رافراهم نموده‌اند.

بمنظور تامین رفاه حدود ۳۰ هزار نفر کارکنان فنی ومالی واداری راه آهن اقداماتی در مرکز و نواحی و کلیه ایستگاههای طول‌خطوط راه‌آهن برای تهیه مسکن ـ تاسیس دبستان‌و دبیرستان درمانگاه و بیمارستان و ایجاد شرکت های تعاونی صورت گرفته است .

ساختمان راه‌آهن
تهران ـ تبریز ـ قطور

در سال ۱۳۲۶ بنابه‌امر شاهنشاه آریامهر ساختمان قسمتهای ناتمام‌خط میانه به تبریز آغاز و در سال ۱۳۳۷ ایستگاه تبریز افتتاح شد طول مسیر تهران ـ تبریز ۷۴۲ کیلومتر می باشد و بلندترین نقطه این خط ۱۸۴۴ متراز سطح دریا ارتفاع دارد .

مهمترین کارهای ساختمانی این‌خط واقع در دره قرانقو بود که در مسافت ۷۲ کیلومتر بیش از ۳۲ تونل جمعا به طول ۱۴ کیلومتر و هفت پل بزرگ و بیش از۲۰ کیلومتر دیوارسازی وقریب دو میلیون متر مکعب خاکبرداری‌بعمل آمده است .

در طول شش سال ساختمان راه‌آهن در دره قرانقو که دره بسیار تنگ و فاقد آبادی‌های بزرگ و وسایل زندگی و مایحتاج روزانه کارگران بود از اواخر بهار تا اوایل پائیز روزانه بیش از ۱۲ هزار کارگر مشغول کار بوده‌اند وکلیه مایحتاج کارگران از مسافات‌دور تهیه وحمل گردیده است .

اتصال راه‌آهن ایران بترکیه ازطریق تبریز یکی از برنامه‌های مهم اقتصادی کشور بوده که قانون ساختمان آن در سال ۱۳۳۸ از تصویب مجلسین گذشت و بوزارت راه ابلاغ گردید ، مطالعات و نقشه‌برداری این مسیر بلافاصله آغاز و ساختمان این راه آهن که طول کلی آن از تبریز تا مرز ترکیه حدود ۲۲۴ کیلومتر می‌باشد در آذرماه ۴۹ خاتمه یافتو ریل‌گذاری خط این مسیر پس‌از گذشتن از کناره شمالی دریاچه رضائیه وارد دره قطور شده در نقطه مرزی قطور به راه‌آهن ترکیه متصل میشودو باینطریق راه‌آهن ایران با راه‌آهنهای اروپا اتصال می‌یابد .

درراه ساختمان این راه‌آهن‌مشکلات فراوانی وجود داشته و حتی‌دربعضی از قسمتهای آن در ابتدای کار عبوربا اسب و قاطر نیز مشگل بوده است علاوه برآنکه اینک دل کوهها شکافته شده وراه‌آهن ایران به راه آهن های ترکیه اتصال یافته مقدار قابل توجهی راههای فرعی در دهات مسیر احداث گردیده که اینک مورد استفاده مردم‌این نواحی قرار گرفته است .

بنای مسافری ایستگاه
تبریز ، مشهدو اصفهان
چون راه‌آهن ایران وترکیه درتبریز

بقیه در صفحه ۷۰

باکمال مسرت روز تاریخی
چهارم آبان
میلاد مسعود شاهنشاه آریامهر
وسالروز فرخنده آئین تاجگذاری
اعلیحضرت تتن
را ملت ایران تبریک میگوید
اتحادیه صنف پارچه فروش

ملت ایران
خجسته زادروز رهبر عالیقدر و اندیشمند خویش
شاهنشاه آریامهر
سالگرد جشن پرشکوه تاجگذاری
شاهنشاه وشهبانو
را از صمیم قلب گرامی میدارد .
مدرسه عالی ترجمه

میلاد با سعادت همایونی و سالگرد آئین پرشکوه تاجگذاری
شاهنشاه آریامهر و شهبانوی نیکوکار
را صمیمانه تبریک و تهنیت عرض نموده سعادت و شکوه روزافزون خاندان جلیل پهلوی را
از درگاه خداوند بزرگ مسئلت مینماید
اتحادیه صنف فروشندگان لوازم یدکی اتومبیل

فرخنده میلاد با سعادت
شاهنشاه آریامهر
رهبر آزاده سرزمین آریا
را تبریک و تهنیت عرض مینماید
انجمن شهر سنقر ـ شهردار سنقر حسین حسینی

صفحات ویژه سالروز چهارم آبان

هر ماه بیش از ۳۰۰ هزار نفر با قطار های مسافری رفت و آمد میکنند

بقیه از صفحه ۶۸

فاقد یک ایستگاه مجهز مسافری بود ساختمان یک بنای مسافری در سال ۱۳۳۷ آغاز شد و در سال ۴۴ خاتمه یافت .

ایستگاه مشهد که ساختمان آن در سال ۱۳۳۶ آغاز شده بود در سال ۱۳۴۵ خاتمه یافت .

ساختمان ایستگاه راه‌آهن اصفهان نیز از سال ۱۳۴۹ آغاز شده و عملیات ساختمانی آن هنوز ادامه دارد .

پیشرفت‌های راه‌آهن در دهه انقلاب .

راه‌آهن دولتی ایران یکی‌ازبزرگترین موسسات اقتصادی و صنعتی کشور بشمار میرود. این موسسه عظیم با در اختیار داشتن ۴۵۰۰ کیلومتر خطوط آهن اصلی نقاط مختلف کشور را بهم متصل می‌سازد وبطور متوسط هرماه بیش از ۳۰۰ هزار نفر با قطار های مسافری رفت و آمد و بیش از ۴۰۰ هزار تن محصولات تجارتی‌و دولتی توسط راه‌آهن حمل می‌گردد .

راه‌آهن دولتی ایران علاوه‌بروظایف عادی خود که حمل مسافر و بار و تسهیلات حمل ونقل وهمچنین ترمیم و نگهداری خطوط آهن میباشد ، کلیه کارهای فنی مربوط به ریل‌گذاری ، تعمیرات لکوموتیوهای دیزلی و واگن های مسافری و باری همچنین تهیه تراورس و فعالیتهای ساختمان راراسا انجام می‌دهد که کلیه این اقدامات‌زیر نظر متخصصین و کارگران فنی‌راه‌آهن انجام می‌گیرد، اهم پیشرفتهای راه‌آهن در دهه اول انقلاب بطور خلاصه بدین قرار است :

● حرکت قطارهای‌مسافری که‌سابقا در خطوط اصلی هفته‌ای‌سه‌روز انجام می‌گرفت اکنون همه روزه مسافرین را در همه خطوط بمقصد می‌رسانند ، علاوه برآن قطارهای سریع السیر که قبلا وجود نداشته اکنون با واگن‌های لوکس باتهویه مطبوع سرعت وراحتی را تاحدامکان برای مسافرین تامین می‌نمایند .

● ساختمان انبارهای جدید درتمام ایستگاههای درجه یک‌قبول ونگهداری هرگونه توشه وبار تجارتی را سهل کرده استوبرای حمل مواد غذائی ۱۰ دستگاه واگن یخچال بکار افتاده است.

● درمورد امور مخابراتی که‌دائما ارتباط را در طول خطوط برقرار می کند تلفنهای سلکتور های بی سیم که‌در اکثر ایستگاههای کاریر وتله تایپ‌بجای سیستم ساده مخابراتی قبلی میباشد ، ضمنا دستگاههای بی‌سیم که در اکثر ایستگاههای تشکیلاتی نصب شده‌ارتباط را در مواقعیکه عوامل جوی مانع از استفاده دستگاههای فوق می شوند با مرکز حفظ می‌نمایند .

● در زمینه تامین مسکن ـ تشکیل باشگاهها ـ تامین پلاژ ـ حفر چاه های عمیق و نصب موتور برق درایستگاهها که عموما رفاه و آسایش کارمندان و کارگران را برقرار می‌سازد اقدامات وسیعی صورت گرفته است بطوری که در اینمدت موفق به احداث تعداد ۹۵۰ دستگاه‌ساختمان‌اداری بمساحت ۸۰٫۰۰۰ متر مربع شده است .

● برای تعلیم کارکنان راه آهن آموزشگاههای متعدد فنی برقرارگردیده و همچنین عده‌ای نیز برای فراگرفتن معلومات بیشتر بخارج از کشور اعزام شده‌اند و اینک از وجودشان‌درامور تخصصی استفاده می‌شود .

● در زمینه امور خط وابنیه طی دهسال اخیر حدود ۹۴۴ کیلو مترخط اصلی و ۲۷۷ کیلومتر خط فرعی‌افزایش یافته است .

● تعداد ۹۵دستگاه موتورژنراتور و ۳۸ موتور تلمبه آب نصب گردیده که مجموعا حدود ۲۲ میلیون و ۸۵۰ کیلووات برق تولیدی و حدود ۱۳۰ میلیون متر مکعب آب حاصل شده‌است و ضمنا ۳۵ حلقه چاه عمیق نیز حفر گردیده است .

● تعداد ۲۹ دستگاه بیسیم و ۲۵ دستگاه مراکز تلفن خودکار نصب‌گردیده است .

● در سالهای انقلاب در رشته کلاسهای عالی فنون مختلفه جمعا ۴۶۴ دانشجو در رشته مقدماتی ۲۵۱۲ نفر تربیت شده ودرفنون خط جریه‌ـ بهره برداری و حسابداری مشغول‌کارشده‌اند. در امور تعاونی جمعا ۱۵شرکت‌تعاونی مصرف کارکنان ادارات و نواحی راه آهن با ۲۴ فروشگاه ثابت و ۲۲فروشگاه سیار (قطار تعاونی) با سرمایه‌ای بیش از ۳۴ میلیون ریال وذخایر ۲۰٫۵میلیون ریال و بعلاوه ۷شرکت تعاونی مسکن و دو شرکت تعاونی اعتبار درادارات و نواحی راه‌آهن فعالیت داشته‌اند .

روز فرخنده میلاد مسعود
اعلیحضرت همایون شاهنشاه آریامهر
رهبر انقلاب سفید شاه وملت را به پیشگاه شاهانه و
هموطنان عزیز تبریک وتهنیت عرض نموده
دوام عمر وبقای سلطنت پدر تاجدار ملت ایران را
از درگاه باریتعالی مسئلت می نمائیم
هیئت مدیره وکارکنان
شرکت ایران ساتوبا
۵۴-۲۱۳

با کمال افتخار روز میلاد مسعود همایونی
وسالگرد آئین فرخنده تاجگذاری
شاهنشاه آریامهر
علیاحضرت شهبانوی ایران
را بهم وطنان عزیز تبریک وشادباش میگوئیم
اتحادیه صنف سماور ساز و چراغ ساز

میلاد مسعود شاهنشاه آریامهر
وسالروز آئین تاجگذاری اعلیحضرتین را
به خاندان جلیل سلطنت وهم میهنان عزیز
صمیمانه تبریک وتهنیت میگوئیم
سرافرازی وموفقیت روزافزون ملت
شریف ایران را آرزومندیم
نماینده محصولات سانیو ـ شرکت امرسون الکتریک
خیابان شاه ـ شماره ۱۷
۵۴-۲۱۰

شاهنشاها
میلاد مسعود رهبر بزرگ واندیشمند ملت ایران
وسالروز تاریخی تاجگذاری اعلیحضرتین را
به پیشگاه مبارک همایونی تبریک وتهنیت عرض
نموده، بقاء عمر وعزت آن پدر تاجدار وسعادت
ورفاه روز افزون ملت ایران را ازدرگاه الهی مسئلت
مینمائیم.
بیمه حافظ
(شرکت سهامی عام)

صفحات ویژه سالروز چهارم آبان

چهارم آبان

خجسته ولادت باسعادت شهریاری و سالروز پرشکوه تاریخی جشن تاجگذاری

شاهنشاه آریامهر

علیاحضرت شهبانوی گرامی

را به پیشگاه مبارک اعلیحضرتین تهنیت عرض نموده دوام سلطنت و شوکت روزافزون پدر تاجدار و شهبانوی محبوب و والاحضرت همایون ولایتعهد را از درگاه الهی مسئلت مینماید

شرکت سهامی دیزل الکتریک

چهارم آبان

سالروز میلاد خجسته اثر

شاه شاهان،

محمدرضا پهلوی آریامهر شاهنشاه ایران

را به ملت ایران تبریک میگوید

اتحادیه صنف دارندگان رستوران، کافه رستوران وسلف سرویس -
ریحان اله ضرابیان فرد

ملت ایران

خجسته زاد روز رهبر عالیقدر و اندیشمند خویش

شاهنشاه آریامهر

سالگرد جشن پرشکوه تاجگذاری

شاهنشاه و شهبانو

را از صمیم قلب گرامی میدارد.

اتحادیه صنف فروشندگان خواربار

سالروز میلاد خجسته

شاهنشاه آریامهر

خورشید جاودان سرزمین پارس

را به پیشگاه

شهریار تاجدار و ملت ایران تهنیت میگوید

اتحادیه صنف فروشگاهها و نمایشگاههای اتومبیل

باکمال افتخار و سرور میلاد مسعود همایونی

و سالگرد آئین فرخنده تاجگذاری

شاهنشاه آریامهر

علیاحضرت شهبانوی ایران

را بهم وطنان عزیز تبریک و شادباش میگوئیم

اتحادیه سراجان و تشک دوزان -
احمد صافی

میلاد باسعادت همایونی و سالگرد آئین پرشکوه تاجگذاری

شاهنشاه آریامهر و شهبانوی نیکوکار

را صمیمانه تبریک و تهنیت عرض نموده سعادت و شکوه روزافزون خاندان جلیل سلطنت

و ترقیات بیش از پیش ملت ایران را از خداوند بزرگ مسئلت مینماید

بانک تجارت خارجی ایران

چهارم آبان

میلاد خجسته

شاهنشاه آریامهر

اعلیحضرت محمدرضا شاه پهلوی

را به خاندان جلیل سلطنتی و ملت ایران تهنیت می گوئیم

اتحادیه صنف فخار

صفحات ویژه سالروز چهارم آبان

چهارم آبان

سالروز میلاد خجسته اثر

شاه شاهان

آریامهر شاهنشاه ایران

را به ملت ایران تبریک میگوید

کارخانجات چیت سازی بهشهر

فرخنده میلاد باسعادت

شاهنشاه آریامهر

رهبر آزاده سرزمین آریا

را تبریک و تهنیت عرض مینماید

مدرسه عالی علوم اقتصادی و اجتماعی قزوین

چهارم آبان

فرخنده میلاد میمنت اثر

شاهنشاه آریامهر

و

سالروز شکوهمند تاجگذاری اعلیحضرتین را

به ملت ایران تهنیت میگوئیم

اتحادیه صنف دکانداران

گوشت گوسفند

باکمال مسرت روز تاریخی

چهارم آبان

میلاد مسعود اعلیحضرت همایون شاهنشاه آریامهر

و

سالروز فرخنده آئین تاجگذاری

اعلیحضرتین را بملت ایران تبریک میگوئیم

شرکت سی من پاک با مسئولیت محدود

چهارم آبان،

زادروزی بزرگ،

طلوعی درخشان

و نویدی برای ملت کهنسال ایران است

شاهنشاها

خجسته باد سالگرد تولد همایون فرخت ...

IDI فامیلین

شرکت سهامی خاص

ملت ایران

خجسته زادروز رهبر عالیقدر و اندیشمند خویش

شاهنشاه آریامهر

و

سالگرد جشن پرشکوه تاجگذاری

شاهنشاه و شهبانو

را از صمیم قلب گرامی میدارد.

شرکت سهامی ریسندگی تبد

بمناسبت میلاد فرخنده

شاهنشاه آریامهر

و سالروز بزرگ و تاریخی تاجگذاری،

تبریکات صمیمانه خود را به ملت ایران

تقدیم میداریم

دیزل اتوپارت

(شرکت سهامی خاص)

تاجداری و تاجگذاری و مملکتداری

شهریاران باستانی ایران

فاضل گرانمایه محمدآبادی‌باویل آئین‌های مختلف را در شاهنامه فردوسی مورد تحقیق و بررسی‌قرار داده که یکی از آنها آئین تاجگذاری ونشان شهریاری است ـ قسمتی از این تتبعات محققانه در ذیل به نظر خوانندگان گرامی میرسد :

با بررسی در شاهنامه پدیدار می گردد که‌آیین برگاه نشستن وتاجگذاری شهریاران نخستین چندان پرشکوه و گسترده نمی‌بود و بسیار ساده و بی پیرایه برگزار می‌شده‌است ولی‌دربرابر، بهترین روز سال را که آغاز بهار و یا نخستین روز مهرماه باشد بدان‌کاربرمی گزیدند چنانکه کیومرث‌نخستین شهریار افسانه‌ای شاهنامه بدانگاه که آفتاب سر از برج بره برمی‌آورد وبهار آغاز می‌شود و جهان بار دیگر شادابی و خرمی خود ازسر می‌گیرد همچون خورشید تابناکی برفراز تخت می‌نشیند و دد ودام و هر جانوری به پیشگاه وی می‌آیند و در برابر فر زیبای وی نماز می‌برند و ستایش می‌کنند .

پژوهنده نامه باستان
که از پهلوانان زند داستان
چنین گفت کایین تخت و کلاه
کیومرث آورد و او بود شاه
چو آمد به برج‌حمل آفتاب
جهان گشت با فر و آیین و آب
بتابید از آن سان ز برج بره
که گیتی جوان گشت ازآن‌یکسره
کیومرث شد برجهان کدخدای
نخستین به‌کوه اندرون ساخت جای
همی تافت زو فر شاهنشهی
چو ماه دو هفته ز سرو سهی
دد ودام و هرجانورکش بدید
ز گیتی به نزدیک او آرمید
به رسم نماز آمدندیش پیش
وزو برگرفتند آیین خویش

چون روزگار شهریاری سپری می شد و یا فر زیبای شاهی از وی دور می‌گشت فرزندش به جایگاه وی می نشست و تاج کیانی برسر می نهاد و چون شاهان خود را نماینده یزدان در پهنه زمین می‌دانند ازین روی به‌داد و دهش و آبادان کردن جهان و گسترش داد و دادگری و دیگر کارهای ایزدی دست می‌زنند و از همین کارهای نیک است که فر شاهان مایه می‌گیرد و زمینه پایداری شهریاری آنان فراهم می آید و این سخن در داستان هوشنگ‌پدیدار است :

جهاندار هوشنگ با رای وداد
بجای نیا تاج برسر نهاد
بگشت از برش چرخ سالی چهل
پراز هوش مغز و پراز رای دل
چو بنشست برجایگاه مهی
چنین گفت بر تخت شاهنشهی
که برهفت کشور منم پادشاه
جهاندار پیروز و فرمانروا
به فرمان یزدان پیروزگر
به داد و دهش تنگ بستم کمر
وزان‌پس جهان یکسر آباد کرد
همه روی گیتی پراز داد کرد

تهمورث چه میگوید ؟

شهریاران در انجمنی که موبدان و بزرگان کشوری فراهم می‌آمدند برگاه می‌نشستند و تاج برسر می نهادند و برنامه کار خود را بدانان گوشزد می نمودند چنانکه تهمورث بگاه‌تاجگذاری چنین می‌گوید : خداوند این تاج‌وتخت برمن ارزانی داشته‌است تادست دیوان آشوبگر و دژآگان بیدادگر را از کار های کشوری کوته کنم و به داد و دادگستری بگرایم ومایه کارهای‌زیانمند را از پهنه گیتی بزدایم و شیوه های نو آیینی به سود توده مردم پدید آرم!

جمشید درپناه فرایزدی

جمشید شهریار فرهومند نیز به آیین شهریاران پیش ازخود تاج برسر می نهد و با شکوهی فراوان کمر زرین برمیان می‌بندد و چون گاه شهریاری بدو زیب و زیور می‌گیرد برای اینکه داوری و ستیز از میان برخیزد نخست دیوان تیهکار و آشوبگران نابکار را از پهنه گیتی پاک می‌کند و جهان و جهانیان را به پناه و آرامش‌و آسودگی می‌خواند و مردم‌نیزبنده‌وار در پیشگاه وی نماز برده به فرمانش سر فرود می آورند و جمشید نیز در پناه فر ایزدی با شکوه بسیار به شهریاری و موبدی می‌پردازد :

گرانمایه جمشید فرزنداو
کمر بست یکدل پراز پند او
برآمد برآن تخت فرخ پدر
به رسم کیان برسرش تاج زد
کمر بست با فر شاهنشهی
جهان گشت سرتاسر اورا رهی
زمانه برآسود از داوری
به فرمان او دیو مرغ وپری
جهان را فزوده بدو آبروی
فروزان شده تخت‌شاهی بدوی
منم گفت با فره ایزدی
همم شهریاری همم موبدی
بدان را ز بد دست کوته کنم
روان را سوی روشنی ره کنم

بیوراسپ بیدادگر

بیوراسپ از مردم انیران می‌بود و ستودگی وخوی نژاد ایرانی رانداشت ازاین‌روی به وارونه آیین شهریاران ایران به بیدادگری دست می‌زندودرکار های کشوری، دیوان پلید ودیوانگان دژخیم را برآزادمردان برمی‌گماردو هنر وهنرمند خوارمایه و جادو و جادویی ارجمند می‌گردد و کسی از بیم ستهوی نمی‌تواند دم از راستی‌بزندو همه‌ناگزیر می‌شوند که باهم به‌راز سخن گویند و چون‌وی ازکارهای ستوده ایزدی‌بدور می‌افتد فر شهریاری ازاو دور می‌شود و سرانجام به دست افریدون ، آزادمرد ایرانی به‌کیفر کارهای‌ناستوده و بیداد‌گری های خود می‌رسد و در جنگ با وی شکست می‌خورد و درکوه‌دماوند زندانی می‌کردد :

چو ضحاک شد برجهان شهریار
برو سالیان انجمن شد هزار
سراسر زمانه بدو گشت باز
برآمد برین روزگار دراز
نهان گشت کردار فرزانگان
پراکنده شد کام دیوانگان
هنر خوار شد جادویی ارجمند
نهان راستی آشکار گزند
شده بریدی دست دیوان دراز
به‌نیکی نرفتی سخن جز به‌راز

شهریار کامکار

افریدون یکی دیگر ازشهریاران‌کامکار ایران نخستین روز مهرماه را که شب و روز باهم برابر و گاه میوه چینی و برداشت خرمن است به تاجگذاری برمی‌گزینند و در آن روز جشن بزرگی می‌آراید و فرزانگان وگرانمایگان‌کشور درآن انجمن می‌کنند و به شادمانی‌این روز خجسته چهره‌ها از می روشن و گلگون می‌کنند و به فرمان شهریارآتش پاک در آتشگاه‌ها می‌افروزند:

فریدون چو شد برجهان کامگار
ندانست جز خویشتن شهریار
به‌رسم کیان تاج و تخت مهی
بیاراست با کاخ شاهنشهی
به روز خجسته سر مهرماه
به‌سر برنهاد آن کیانی کلاه
زمانه بی‌اندوه گشت از بدی
گرفتند هرکس ره ایزدی
دل از داوری‌ها بپرداختند
به آیین یکی جشن نو ساختند
نشستند فرزانگان شادکام
گرفتند هریک ز یاقوت جام
می روشن و چهره شاه نو
جهان نو زداد و سر ماه نو
بفرمود تا آتش افروختند
همه عنبر و زعفران سوختند
پرستیدن مهرگان دین اوست
تن آسانی و خوردن آیین اوست

منوچهر شهریار بافر ایران

بدانگاه که منوچهر شهریار بافرایران برتخت می‌نشیند توده‌های‌مردم، سراسر شهرها را آذین می‌بندند و جشن با شکوهی فراهم می‌آورند و به‌دست ـ افشانی و پای‌کوبی می‌پردازند و بزرگان و موبدان به شهریار نو خجسته باد گفته برو آفرین می‌خوانند :

منوچهر یک هفته با درد بود
دو چشمش پرآب ورخش زردبود
به هشتم بیامد منوچهر شاه
به‌سر برنهاد آن کیانی کلاه
همه پهلوانان روی زمین
برو یکسره خواندند آفرین
چو دیهیم شاهی به‌سر برنهاد
جهان را سراسر همه مژده داد
به داد و به آیین ومردانگی
به نیکی وپاکی و فرزانگی
منم گفت برتخت گردان سپهر
همم خشم و جنگست و همدادو مهر
زمین بنده و چرخ یار منست
سر تاجداران شکار منست
خداوند شمشیر وزرینه کفش
فرزانده کاویانی درفش
گراینده گرز و نماینده تاج
فروزنده ملک بر تخت عاج

نوذر بر تخت کیانی

پس از آنکه منوچهر جهان سپنجی را بدرود می‌گوید فرزندش نوذر برابر آیین زمان تاج کیانی برسر نهاده‌انجمن را فرا می‌خواند و بدانان زر و گوهر ارزانی می‌دارد ولی این داد ودهش و این مهر و نرمش دیری نمی‌پاید ونوذر بوارونه آیین های روزگار پدر که‌مردم بدانها خوگر شده بودند رفتار می‌کند و رفته رفته دوستی زر و گوهر دردل می‌نشیند و دیدگانش از دیدن راستی‌ها درمی‌ماند و دست به بیدادگری می‌یازد و باردان و موبدان به تندی می آغازد و مردمی را خوارمایه می‌گیرد تااینکه اختر وی روی به‌تیرگی نهاده فرشاهی ازوی دور می‌گردد کار به‌جایی می‌رسد که توده‌های مردم می‌خواهند پای از گروه خود فراتر نهند و در گروه دیگر جای گیرندودلیران در اندیشه‌شهریاری افتاده درهمه‌کارها نابسامانی و آشفتگی پدیدار می‌گردد و فریاد مردم ناخرسند برآسمان بلند می‌شود .

داستان زو

پهلوانان گرچه زور و فر می‌دارند ولی شهریاری را سزاوار نباشند زیرا روی باور ایرانیان شاه باید از تخمه شهریاران ایران ودارای‌فر ایزدی‌بوده باشد واین آیین در داستان «زو»پدیدار است بدانگاه که نوذر کالبد تهی می‌کند و کشور بی‌شهریار می‌ماند زال‌باانجمن در گزینش شهریار نو به سخن پرداخته می‌گوید:گرچه توس و گستهم‌فرهومندند چون تخمه شهریاری و فر ایزدی نمی دارند. تخت وتاج شهریاری بدانان نمی زیبد و سرانجام همداستان می شوند که قارن وموبد ومرزبان به پیشگاه«زو» که نژادی از افریدون دارد بروند و وی را به شهریاران ایران مژده دهند: بیامد به نزدیک ایران سپاه
به‌سر برنهاده کیانی کلاه
به‌شاهی برو آفرین خواند زال
نشست از برتخت زو پنج‌سال
کهن بود برسال هشتاد مرد
به‌داد و به‌خوبی جهان تازه‌کرد

گرشاسپ برگاه شهریاری

پس از «زو» فرزندش گرشاسب برگاه شهریاری می‌نشیند و جهان رابا زیب و فر می‌دارد :

پسر بود زو را یکی خویش‌کام
پدر کرده بودیش گرشاسب نام
بیامد نشست از برتخت وگاه
به‌سر برنهاد آن کیانی کلاه
چو بنشست برتخت وگاه پدر
جهان را همی داشت بازیب و فر

گوهرافشانی

چون کیقباد تاج برسر می‌نهدبزرگان برآن گوهر می‌افشانند :

بشاهی نشست از برش کیقباد
همان تاج گوهر به‌سر برنهاد
همه نامداران شدند انجمن
چودستان وچون قارن رزمزن
چو کشواد وخراد وبرزین‌گو
فشاندند گوهر برآن تاج نو

کیکاوس و لهراسپ

کی‌کاوس چون برگاه پدر می نشیند گنج‌های آکنده از زر و تاج‌زرین‌زبرجد نگار و تخت زرین بلورین پای واسپان تازی پدربدو می‌رسد واو بادلی‌آسوده به رامش می‌پردازد .

چو کاوس بگرفت گاه پدر
مراورا جهان بنده شد سربسر
زهرگونه گنج آکنده دید
جهان سربسر پیش خود بنده دید
همان تخت وهم طول وهم‌گوشوار
همان تاج زرین زبرجد نگار

لهراسپ چون تاج شاهنشهی برسر می‌نهد جهان آفرین را ستایش ونیایش فراوان می‌کند و اورا فزاینده فر می نامد و به پرهیزگاری و امیدواری فرا می‌خواند :

چو لهراسپ بنشست برتخت داد
به شاهنشهی تاج برسر نهاد
جهان آفرین را ستایش گرفت
نیایش ورا در فزایش گرفت
چنین گفت کز داور داد وپاک
پرامید باشید و باترس وباک
نگارنده چرخ گردنده اوست
فزاینده فره بنده اوست

بقیه از صفحه ۷٤

تاجداری و تاجگذاری و مملکتداری

بقیه از صفحه ۳۷

شاه دادگستر

کی‌خسرو بدانگاه که تاج بزرگی بر
سر می‌نهد ویرانی‌های جهان را آباد
ودل‌های دردمندان را شاد می‌کند ودر
سایه داد و دادگستری وی‌آبرودخانه
ها افزایش می‌یابد و جهان از فراوانی
گل‌وسبزه‌چون بهشتی آراسته می‌گردد
ودل مردم از شادی ورامش لبریز می
شود :

چو تاج بزرگی بسر برنهاد
ازو شاد شد تاج و او نیز شاد
به هرجای ویرانی آباد کرد
دل غمگنان از غم آزاد کرد
از ابر بهاری ببارید نم
ز روی زمین زنگ بزدود غم
جهان‌گشت پرسبزه ورود آب
سر غمگنان اندرآمد بخواب
زمین چون بهشتی شد آراسته
زداد وزبخشش پراز خواسته

گشتاسب و بهمن

جهان پرشد از خوبی و ایمنی
ز بد بسته شد دست اهریمنی
گشتاسب شهریاری‌را بخشش ایزدی
نامیده می‌فرماید که ایزد این کلاه‌بزرگی
ما را بدان داده است که در پهنه گیتی
داد بگستریم و جهانیان را به دین وی
درآوریم .

چون بهمن برگاه نیامی‌نشید به داد
ودهش دست می‌گشاید و سپاهیان را
زر و گوهر ومرز وبوم می‌بخشد:
چو بهمن به تخت نیا برنشست

کمر برمیان بست وبگشاد دست
سپه را درم داد ودینار داد
همان کشور ومرز بسیار داد

زنی بر تخت شاهی

همان زنی است که به شهریاری می
رسد و آیین‌های نوی پدید می‌آورد و
جهان را آبادان می‌کند و مردم رابه‌داد
و دهش و نیکی‌های خود امیدوار می
سازد :

همای آمد و تاج برسر نهاد
یکی راه و آیین دیگر نهاد
سپه را همه سربسر بارداد
در گنج بگشاد و دینار داد
به‌رای و به‌داد ازپدر برگذشت
همه گیتی از دادش آباد گشت
نخستین که دیهیم برسر نهاد
جهان‌را به‌داد ودهش مژده داد
که‌این تاج‌و این تخت فرخنده‌باد
دل بد سگالان ما کنده باد
همه نیکویی باد کردار ما
مبیناد کس رنج و تیمار ما
تو انگر کنیم آنکه درویش بود
نیازش به رنج تن خویش بود
مهان جهان‌را که دارند گنج
نداریم زان نکویها به رنج

شاه نیکوکار

چون دارا برگاه شهریاری می نشیند
دست‌به‌دادو دهش می‌گشایدوزیردستان
را به نیکی‌های خود امیدوار می کندو
می‌فرماید که این تاج بزرگی بخشیده
یزدان است :

چو دارا به تخت مهی برنشست
کمر برمیان بست وبگشادست
چنین گفت با موبدان وردان
بزرگان و بیدار دل بخردان
که گیتی نجستم به رنج و بهداد
مرا تاج یزدان بسر برنهاد
شگفتی‌تر از کار من در جهان
نبیند کسی آشکار و نهان
ندانیم جز داد پاداش این
که برما پس از ما کنند آفرین
نباید که پیچد کس از رنج ما
ز بیشی و آگندن گنج ما
زمانه زداد من آباد باد
دل زیر دستان ما شاد باد

اسکندر ویرانگر

اسکندر مقدونی یا آن دیوانه‌ای که
نامه مینوی اوستا وتخت جمشید را که
یگانه یادگار باشکوهی از شهریاران
باستانی ایران می‌بود به‌آتش‌کشید و
آبادی‌های ایران را با خاک یکسان و
فرهنگ و شهریگری کهن ما را نابود
کرد، دشمن ایرانیان است و در نامه
های کهن نیز ایرانیان وی را گجسته

بقیه در صفحه ۷۵

فرخنده میلاد

شاهنشاه آریامهر

رهبر خردمند ملّت ایران

وطراح عظیم الشأن انقلاب سفید شاه ومردم

را به فرد فرد ملت بزرگ ایران صمیمانه تهنیت گفته

دوام شوکت خاندان جلیل سلطنت را از خداوند خواستار است

ازطرف کلیه اعضاء وهیئت مدیره اتحادیه صنف حرازی ووابسته- فروشندگان لوازم آرایش وزینتی

کراوات-پوشاک بافته وسبک-جوراب-کاموا-علاقبندی-حوله-دکمه سردست-

کشباف-لوازم ارتشی-کلدوزوقلابدوز-چتر-پتو-قالی مخمل کاشان

حاج اکبر پورکاظمی

مردم حق شناس ایران

با بیاد آوردن پیروزیهای درخشان سالهای اخیر نماد روز

شاهنشاه بزرگ خود را جشن می‌گیرند و آماده می‌شوند تا برای

کار و کوشش هرچه بیشتر با قاطعیت اعلام میدارند .

شرکت سهامی کارخانه‌های صنعتی آزمایش

تاجداری و تاجگذاری و مملکتداری

بقیه از صفحه ۷٤

نامیده نکوهیدگی های فراوانی بدو می
شمارند ولی فردوسی سراینده بزرگوار
فرهومند میهن ما روی باوری هـای
اسلامی که وی را با ذوالقرنین یکی
می‌دانند ستوده است و باید دانست که
ذوالقرنین قرائن‌بیشتر باکوروش‌شهریار
والاتبار ایرانی سازگاراست تاباا‌سکندر
مقدونی و توان گفت که فردوسی در
سرودن داستان اسکندر از آگاهی‌های
رایج زمان خود سود جسته است و
این‌داستان کوچکترین پیوندی باافسانه
های کهن ایرانی ندارد .

سکندر چو برتخت بنشست گفت
که باجان شاهان خرد بادجفت
که پیروزگر درجهان ایزداست
جهاندار کز وی نترسد بد است
بدو نیک هم بگذرد بی‌گمان
رهایی نباشد ز چنگ زمان

پناه دردمندان‌ومظلومان

بدانگاه که اردشیر شاهنشاه با فر و
شکوه بر اورنگ شهریاری می‌نشیند و
تاج دلفروز برسر می‌نهد و کمر زرین
برمیان می‌بندد و گرز شاهان دردست
می‌گیرد چنین آغاز سخن می‌کند که‌من
در جهان جز داد و دادگری گنج‌دیگری
نمی‌شناسم زیرا این گنج را کس نتواند
از من فرا ستاند واگر بتوانم از این‌راه
خرسندی یزدان به دست آرم بی‌گمان
وی شهریاری این سامان در سراسر
روزگار برمن ارزانی دارد وپیوسته‌مرا
باکامیابی برگاه شهریاری نگهدارد و
برای رسیدن به این خواست و آرزو
همگان را آگاه می‌کنم به اینکه در گاه
من شب و روز به روی همه گشاده
است و خود همیشه برای رسیدگی به
ناله‌های ستمدیدگان و دردمندان‌آماده‌ام
و همینکه انجمن از شهریار مهربان و
دلسوز این سخنان می‌شوند بر وی
آفرین‌ها می‌خوانند و به پایداری ودیر
یازی روزگار شهریاری وی نیایش های
فراوان می‌کنند !

شاپور شاه

چون شاپور پسر اردشیر برگاه
شهریاری می‌نشیند از داد ودهش و از
دانش وبینش سخن می‌گوید و خرد
و خردمندی را می‌ستاید و مردم را از
آز و بیشی جویی بازداشته به‌خرسندی
رهنمون می‌شود و به آسایش و نیک
نامی و فرهنگ فرا می‌خواند وازدست
یازیدن به دارایی کسان بدور می‌داردو
مردم را نوید می‌دهد که آیین پدر را
دنبال خواهد کرد و پای از آن فراتر
نخواهد گذاشت واز دهقان جزاز سی
یک نخواهد خواست و پیوسته درگاه
وی به روی همگان گشاده خواهدبود.
دراین هنگام بزرگان انجمن بر پای
خاسته زبان به ستایش و آفرین وی
می‌آیند :

چو شاپور بنشست برتخت داد
کلاه دلفروز بر سر نهاد
شدند انجمن پیش او بخردان
بزرگان فرزانه و موبدان
چنین گفت کای نامدار انجمن
بزرگان پر دانش و رای زن
منم پاک فرزند شاه اردشیر
سراینده دانش و یادگیر
همه گوش بدارید فرمان من
مگر دید یکسر ز پیمان من
نخواهیم هرگز بجز آفرین
که مبرما کنند از جهان آفرین
مهان و کهان پاک برخاستند
زبان را به خوبی بیاراستند
به شاپور برآفرین خواندند
زبرجد بتاجش برافشاندند
همی تازه شد رسم شاه اردشیر
بدو شاد گشتند برنا و پیر

پادشاهی با فروغ‌دادگری

چون تاج‌وتخت شهریاری به‌اورمزد
زیب وزیور می‌گیرد جهان رنگ و آیین
دیگر می‌پذیرد و فروغ دادگری تاریکی
های ستم از میان برداشته چنان روز
بهی‌فراز می‌آید که مگرگ و میش از یک
آبشخور آب می‌خورند و خردمندان و
رادمردان کشور را به داد و نیکی فرا
می‌خواند وازآزو بیشی جویی وبرتنی
بدور می‌دارد و رشگ را شمشیر نادان
و کارهای ننگین را مایه تنگی روزی‌می
داند و دانش و فرهنگ را ستوده،همه
را بدان برمی‌انگیزد .

چون بهرام برتخت زرین می نشیند
نامداران ایران به پیشگاه وی باریافته
برشهریاری وی آفرین می خوانند و
بدسگالان وی را نفرین می‌کنند و در
این هنگام بهرام زبان بند و اندرز می
گشاید و چنین شکر افشانی می‌کند که
در گیتی به سوی بدکاری دست میازید
و هیچگاه از خواهش های نتی‌فرمان
مدارید واز بدکاران و کج اندیشان بدور
باشید تا درامان بمانید و شهریار خود
را پناه مردم پارسا و پناه دین و آیین
می‌نامد .

بهرام پسر بهرام به آیین کیان تاج
زرین برسر می‌نهد و نخست برکردگار
جهان آفرین می‌خواندو بزرگان‌وموبدان
را فراخوانده چنین اندرز می‌دهد :

چو بنشست بهرام بر تخت داد
به رسم کیان تاج برسر نهاد
نخست آفرین کرد برکردگار
فروزنده گردش روزگار
فزاینده دانش و راستی
گزاینده کژی و کاستی

خداوند کیوان وگردان سپهر
زبنده نخواهد بجز داد ومهر
ازآن پس چنین گفت کای‌خردان
جهاندیده و پاکدل موبدان

شما هرکه دارید دانش بزرگ
مباشید با شهریاران سترگ
به فرهنگ یازد کسی کش خرد
بود روشن ومردمی پرورد

سر مردمی بردباری بود
چو تندی کند تن بخواری بود
هرآنکس که گشت ایمن او شادشد
غم ورنج باایمنی باد شد

بهرام بهرامیان، نرسی بهرام واورمزد
نرسی هرکدام یکی پس از دیگری بر
تخت شاهی می‌نشینند و مانند اسلاف
خود به عدل وداد میپردازند و کشور
را شادی و آرامش می‌بخشند .

بقیه در صفحه ۷٦

KENWOOD KENWOOD KENWOOD KENWOOD

میلاد خجسته ومسعود رهبر عالیقدر ایران
علیحضرت همایون شاهنشاه آریامهر
را تبریک عرض نموده وسربلندی بیشتر
ملت ارجمند ایران را تحت رهبری
خردمندانه شاهنشاه بزرگ آرزومندیم
شرکت نمود «سهامی خاص»

KENWOOD KENWOOD KENWOOD KENWOOD KENWOOD

۵۳۴۱

KENWOOD KENWOOD KENWOOD KENWOOD

میلاد خجسته ومسعود رهبر عالیقدر ایران
علیحضرت همایون شاهنشاه آریامهر
را تبریک عرض نموده وسربلندی بیشتر
ملت ارجمند ایران را تحت رهبری
خردمندانه شاهنشاه بزرگ آرزومندیم

DLW
انواع کف پوش د. ال. و
Luxaflex
کرکرهٔ فلزی لوکسا فلکس
کاغذ دیواری ساندرسن
هیئت مدیره وکارکنان
شرکت سهامی پخش لینولئوم ایران (خاص)

۵۳۴۰

تاجداری تاجگذاری و مملکتداری

بقیه از صفحه ۷۵

شاپور ذوالاکتاف

پس از آن نوبت به شاپور ذو الاکتاف میرسد .

بدانگاه که شاپور ذو الاکتاف خردسال بود موبدی شهرو نام بهجای وی پنج سال برتخت شهریاری می‌نشیند وچون شاپور کمی بزرگ می‌شود و نشان خردمندی از گفتارش پدیدار می گردد برتخت شهریاری می‌نشیند :

به شاهی براو آفرین خواندند
همه مهتران گوهر افشاندند
یکی‌موبدی بود شهرو بهنام
خردمند و شایسته و شادکام
بیامد به کرسی زرین نشست
میان پیش او بندگی را ببست
جهان‌را همی داشت باداد ورای
سپه را بهرنیک وبد رهنمای
پراگند گنج و سپاه ورا
بیاراست ایوان وگاه ورا
چنین تابرآمد برین پنج سال
برافروخت آن کودک خردیال

شاپور ذو الاکتاف پیر و فرسوده‌شده می‌خواهد از پادشاهی کناره‌گیری کند و چون فرزندش شاپور خردسال‌است برادر خود اردشیر را فرا می‌خواندو پادشاهی را بدو می‌سپارد واردشیر نیکوکار چند سالی به‌جای‌شاپور فرمان می‌راند و چون شاپور بزرگ می‌شود پادشاهی به دست وی می‌سپارد :

چون شاپور کالبد تهی می‌کند بهرام چندگاه برسوگ پدر می‌نشیند و آنگاه برجایگاه شهریاری می‌نشیند .

بدانگاه که بهرام به سرای جاودانی می‌شتابد یزدگرد بزهکار به‌جای برادر برتخت شهریاری می‌نشیند.

بهرام گور پس از آنکه شیران درنده را می‌کشد وتاج از میان آنان گرفته بر سر می‌نهد خسرو پیش می‌رود و نماز می‌برد و برشهریارنو فرخنده‌باد می گوید :

جهاندار بنشست برتخت عاج
بسر برنهاد آن دل‌افروز تاج
به یزدان پناهید کو بد پناه
نمایندە راه گم کرده راه
بشد خسرو و برد پیشش نماز
چنین گفت کای شاه گردن‌فراز
نشست تو برگاه فرخنده باد
یلان جهان پیش تو بنده باد
تو شاهی و ما بندگان توایم
بخوبی فزایندگان توایم
بزرگان برو گوهر افشاندند
برآن تاج نو آفرین خواندند
ز گیتی برآمد سراسر خروش
در آذر بداین جشن روز سروش
پس از بهرام گور یزدگرد بسرگاه شهریاری می‌نشیند و بعد از وی قباد‌به سلطنت می‌رسد و تاج بزرگی برسر می نهد و به‌عدل وداد میپردازد.

انوشیروان بر تخت‌شاهی

بعد از قباد انوشیروان‌برگاه شهریار ایران می‌نشیند و تاج دل‌افروز بر سر می‌نهد .

چو کسری نشست ازبرتخت عاج
بسر برنهاد آن‌دل‌افروز تاج
بزرگان گیتی شدند انجمن
چو بنشست سالار با رای زن
سر نامداران زبان برگشاد
زدادار نیکی دهش کرد یاد
چنین گفت کز کردگار سپهر
دل ما پراز آفرین باد ومهر

پس ازدرگذشت نوشین روان‌هرمزد فرزند وی برتخت شهریاری می‌نشیند.

نشانه‌های شاهان

شاهان نشانه‌هایی می‌داشتند که‌بدانها شناخته می شدند چنانکه گیو هفت‌سال در توران زمین به جستجوی کی‌خسرو می‌پردازد تااینکه وی را برسر چشمه‌ساری پیدا می‌کندو همدیگر را میشناسند. گیو نشان پادشاهان کیان را که خال سیاهی است از وی جویا می شود .

یکی دیگر از نشانه‌های شهریاران را فرایزدی می‌دانستند و باور میداشتند که دارنده آن از رازها آگاهی‌می‌دارد!

گیو در کنار آمو دریا به کی‌خسرو می‌گوید اگر ترا فره ایزدی هست ازآب رود ترا گزندی نرسد و در خود فرو نبرد چنانکه افریدون از اروندرودگذشت و آسیبی ازآن بدو نرسید :

فر شاهان با گذشت زمان و سپری شدن گاه جوانی اندک اندک از میان برمیخیزد .

فرخنده میلاد باسعادت
شاهنشاه آریامهر
رهبر آزاده سرزمین آریا
و سالروز
آئین تاجگذاری اعلیحضرتین
را تبریک و تهنیت عرض مینماید.
هیئت مدیره و کارکنان شرکت بازرگانی دوستار با مسئولیت محدود

باکمال افتخار و سرور میلاد مسعود همایونی
و سالگرد آئین فرخندهٔ تاجگذاری
شاهنشاه آریامهر
و علیاحضرت شهبانوی ایران
را بهم وطنان عزیز تبریک و شادباش میگوئیم
شرکت سهامی توزیع گوشت گاو

میلاد باسعادت همایونی و سالگرد آئین پرشکوه تاجگذاری
شاهنشاه آریامهر و شهبانوی نیکوکار
را صمیمانه تبریک و تهنیت عرض نموده سعادت و شکوه روزافزون خاندان جلیل سلطنت
و ترقیات بیش از پیش ملت ایران را از خداوند بزرگ مسئلت مینماید
شرکت ایران یاسا

صفحات ویژه سالروز چهارم آبان

نقش چهارم آبان

فزوده رتبت دیگر به کشور ایران
شکوه مقدم مسعود شهریار جهان
به پایمردی این روز میمنت انگیز
گشوده گشت بمابا‌ب رحمت یزدان
به نقش‌بند حوادث چو نیک درنگرید
چه روز های شگرفی که نقش‌بسته‌درآن
میان آنهمه برجسته نقش می‌بینی
خجسته‌تر ز همه نقش چارم آبان
دراین شکفته مه ، این روز خوش پدید آمد
در این ستوده مه این آفتاب شد تابان
عطیه‌ای که از او ملك ، مهد آزادی است
ودیعه‌ای که ازاو ، کشور است‌جای‌امان
ودیعه‌ای که از او خاك ملك عنبر بیز
عطیه‌ای که از او مرز و بوم رشك‌جنان
مهیمنا ، به خداوندگاریت سوگند
که هست در کنف قدرتت زمین و زمان
همیشه تا که بود سال از تو در گردش
هماره تاکه بود ماه ازتو نور افشان
به پاس آنهمه خدمت که میکند شه ما
بیار نام بلندش به خیر جاویدان

چهارم آبان

سالروز میلاد مسعود شاهنشاه آریامهر

وسالگرد تاجگذاری اعلیحضرتین

فرخنده باد

مدیران وکارکنان کارخانجات آدامس خروس نشان

۵۲۳۳

میلاد مسعود

شاهنشاه آریامهر

را که سرآغاز پیروزیهای درخشان ملت ایران است

به پیشگاه رهبر عالیقدر جویش تبریک و تهنیت عرض می‌کنیم

شرکت سهامی کیان موتور

میلاد با سعادت همایونی

وسالگرد آئین پرشکوه تاجگذاری

شاهنشاه آریامهر

و

علیاحضرت شهبانوی نیکوکار

را صمیمانه تبریک و تهنیت عرض نموده، سعادت و شکوه روزافزون

خاندان جلیل سلطنت و ترقیات بیش از پیش ملت ایران را

از درگاه خداوند بزرگ مسئلت مینماید

PHILIPS

شرکت فیلیپس ایران

(سهامی خاص)

۵۴۲۱۱

صفحه ۷۸
شنبه - سوم آبان
ماه ۱۳۵٤
شماره ۱٤۸٤۲

صفحات ویژه سالروز چهارم آبان

ارمغان جشنهای ۲۵۰۰ ساله شاهنشاهی

در آخرین روزهای مهر ۱۳۵۰ جشن های باشکوه ۲۵۰۰ ساله شاهنشاهی باجلال و عظمتی بی نظیر برگزار شد واکنون چهارمین سال آن بپایان می رسد.

این جشنها که در دوران پر افتخار سلطنت شاهنشاه آریامهر انجام شد بقول بسیاری از روزنامه های مهم جهان «حادثه قرن» لقب گرفت و در این مراسم بزرگترین بسیج فرهنگی، اجتماعی و اقتصادی در تاریخ و تمدن کشور ما صورت گرفت آنچنانکه تاریخ جهان هرگز چنین حادثه عظیم را فراموش نمی کند.

طبق ارقام رسمی که انتشار یافت، هزینه اصلی جشن های ۲۵۰۰ ساله شاهنشاهی ۱۸۱٫۲۰۰٫۰۰۰ ریال بود. در مقابل این خرج کم رقم آن کمتر از بودجه یک روز کشور در همان ایام است، منافع و سود سرشاری نصیب ماشد.

سودهای معنوی

جشن های دو هزار و پانصد ساله در زمینه‌های بین‌المللی و شناساندن ایران و همچنین مسائل فرهنگی و عمرانی سود های معنوی سرشاری برای کشور ما داشته که اهم آن‌ها بدینقرار است:

- سران و رهبران ۶۹ کشور در تخت جمشید و تهران اجتماع کردند. این بزرگترین اجتماعی بود که در یک زمان از رهبران جهان در کشوری تشکیل میشد. و تاثیرات آن درسراسر جهان منعکس می گردید. مسایل بسیاری از لحاظ سیاسی و بین‌المللی بین آنان و رهبر ایران مطرح شد. رهبران طراز اول جهان از نزدیک با ایران و امکانات ایران، نقش ایران و مسایل ایران آشنا شدند. این یک پیروزی عظیم سیاسی و بین‌المللی بود.
- در ۵۲ کشور جهان کمیته های «کورش کبیر» بریاست عالیه سران کشورها بمنظور طرح و اجرای برنامه ها شرکت آن ممالک دراین بزرگداشت تشکیل شد که ۱۵۰۰ شخصیت جهانی درآن شرکت کردند. این ۵۲ کشور جمعیتی در حدود سه میلیارد نفر یا بیش از سه چهارم جمعیت جهان را شامل میشوند.
- یکصد وچهل و سه نمایشگاه آثار هنر ایران و نمایشگاه های کتاب ها و اسناد خطی فارسی‌باده ها هزار اثر باستانی و هنری و یکصد هزارکتاب خطی ایرانی در نقاط مختلف جهان تشکیل شد.
- دویست و سی و شش کنگره - سمپوزیوم - سمینار - میزگرد علمی مجامع و کنفرانس های تحقیقی با شرکت بیش از یکهزار محقق - نویسنده و استاددانشگاه آکادمیسین - در نقاط مختلف جهان تشکیل گردید.
- یکصد و سی و یک کتاب به زبان های مختلف در باره تاریخ تمدن و فرهنگ ایران بچاپ رسید.
- مجله های علمی و خاورشناسی جهان بیش از یکصد شماره مخصوص درباره ایران انتشار دادند.
- یکصد برنامه هنری از قبیل سمفونی های ویژه، تاتر، بزم شعر فارسی، فستیوال های ادبی، شب های شعر ایرانی در نقاط مختلف برپاگردید.
- سی کشور جهان تمبرهای مخصوصی در باره ایران و بزرگداشت جشن شاهنشاهی انتشار دادند.
- در بسیاری از پایتخت ها و شهرهای معروف جهان میدان‌ها، خیابانها و پارک های بسیاری را بنام بزرگان ایران نامگذاری کردند. و ستون‌های یادبودی دراین نقاط برپا گردید.
- پنج کنگره بین‌المللی در باره تاریخ و فرهنگ ایران باشرکت بیش از یک هزار دانشمند در شیراز - لنین‌گراد - دهلی - منچسترو تورنتو برپاگردید.
- براساس قطعنامه سازمان‌ملل متحد در ۱۲۷ کشور جهان کمیسیون های‌ملی یونسکو در جشن ها شرکت‌کردند.
- براساس قطعنامه کنگره خاور شناسان بیش از ۶۰۰ دانشگاه و فرهنگستان در سراسرجهان رسمادرجشن شرکت جستند.

بقیه در صفحه ۷۹

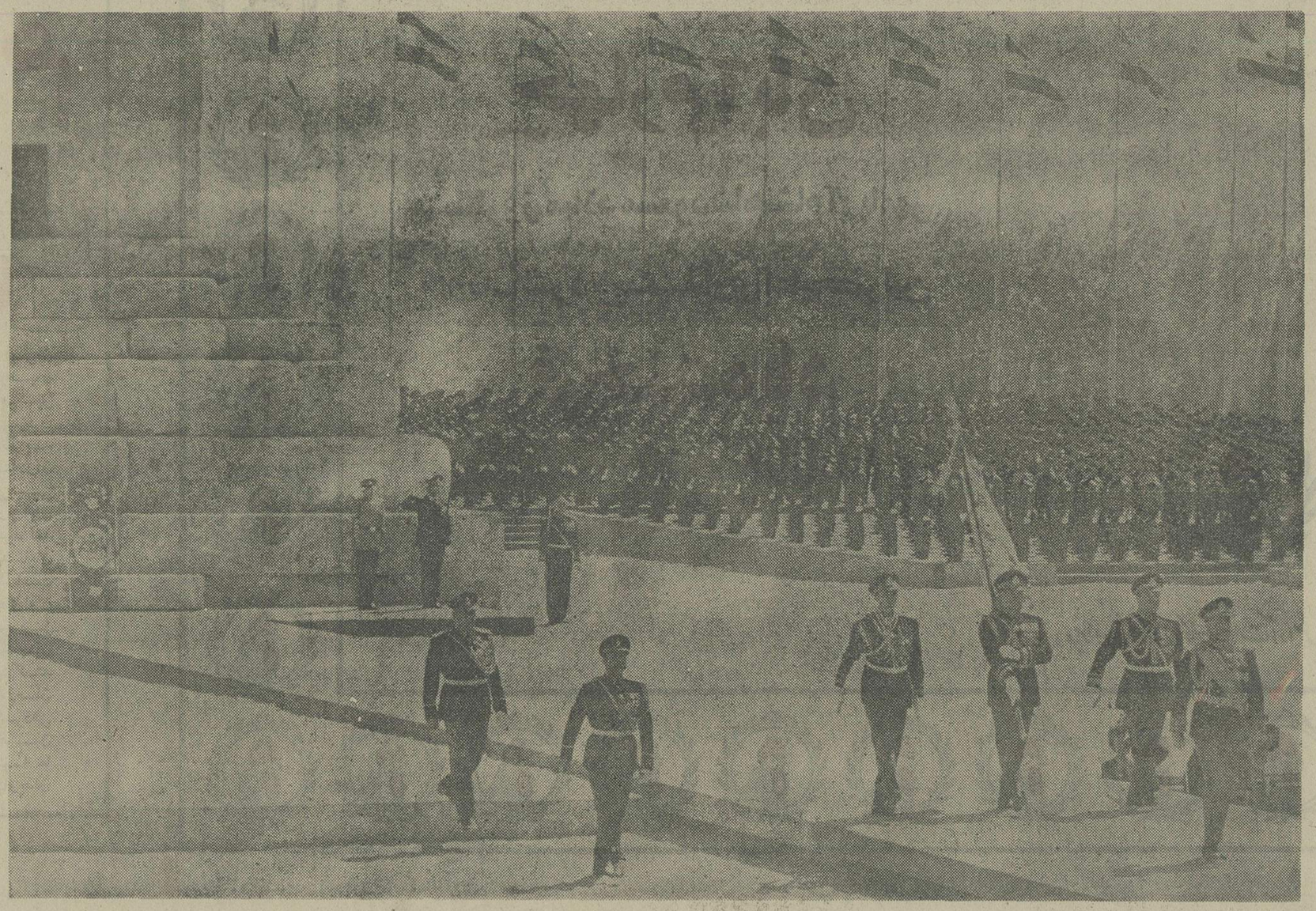

منظره‌ای از جشن های باشکوه دو هزار و پانصدساله شاهنشاهی در تخت جمشید

میلاد با سعادت همایونی و سالگرد آئین پرشکوه تاجگذاری

شاهنشاه آریامهر و شهبانوی نیکوکار

را صمیمانه بریک و تهنیت عرض می نمایم سعادت و شکوه روزافزون خاندان جلیل سلطنت

در قلب بیش از بیست ملت ایران را از خداوند بزرگ مسئلت مینماید

هیئت مدیره، کارکنان و کارگران کارخانجات ریسندگی و بافندگی کاشان

صفحه ۷۹
شنبه ـ سوم آبانماه
ماه ۱۳۵٤
شماره ۱٤۸٤۲

صفحات ویژه سالروز چهارم آبان

جشن‌های ۲۵۰۰ ساله حادثه قرن لقب گرفت

در جشن‌های ۲۵۰۰ ساله بزرگترین بسیج فرهنگی، اجتماعی و اقتصادی در تاریخ و تمدن کشور ما صورت گرفت

بقیه از صفحه ۷۸

- لوحه کورش کبیر به عنوان نخستین اعلامیه تاریخی حقوق بشر در محل سازمان ملل‌متحد (نیویورک) و مقر اروپائی آن (ژنو) نصب شد.
- پاپ‌اعظم درتجلیل ازخاطره کورش‌کبیر پیام فرستاد. مراسم دعا برای‌سعادت وعظمت ملت ایران‌از رادیو و اتیکان پخش گردید و خبر آن در روزنامه رسمی و اتیکان انتشار یافت.
- سومین کنگره جهانی زرتشتیان در تهران تشکیل شد.
- یادنامه فرهنگی‌جشن شاهنشاهی فراهم آمد. برای تهیه این یادنامه کمیته‌ای مرکب از ۲۳ نفر از برجسته‌ترین دانشمندان‌ایران‌شناس‌جهان باهمکاری فنی سازمان یونسکو و ۱۱ سازمان فرهنگی‌بین‌المللی‌دیگر کوشش‌کردند. یادنامه که مجموعه‌ای‌است از ۱۰۰۰ مقاله که توسط ۷۰۰ دانشمند از ۲۳ کشور جهان‌به۲۰ زبان مختلف‌نوشته شده در یکصد مجلدو ۵۰ هزارنسخه توسط کتابخانه‌پهلوی انتشار خواهد یافت. این‌یادنامه‌رادر حقیقت‌بزرگترین نشریه تاریخ مطبوعات‌ایران ویکی‌از بزرگترین آثارعلمی جهان میتوان نام برد.
- تخت جمشید در روزهای جشن بطور مستقیم یاپنج‌قاره جهان ارتباط داشت وقلب خبری دنیا در آنجا می‌تپید.
- بیش از یک میلیارد نفر ازمردم جهان‌از طریق ماهواره‌های مخابراتی،وقسمت اعظم آنهابصورت رنگی،مراسم‌جشن را تماشا کردند.
- ۹۰۰ ژورنالیست برجسته از سراسر جهان گزارش جشن را تهیه کرده و بمراکز خود فرستادند . آنها ۱۰ میلیون کلمه خبر و تفسیر و ده ها هزار عکس تهیه کردند.
- تیراژ روزنامه‌هائی که اخبار جشن را در سراسر جهان انتشار میدادند از صدها میلیون نسخه متجاوز بود.
- در بیش از ۶۰ کشور جهان فیلم های مستند مربوط به ایران برای صد ها میلیون بیننده نمایش داده شد.
- ۸۲۵ طرح عمرانی در زمینه ساختمان های دولتی ـ موسسات فرهنگی ـ مراکز تازه سپاه بهداشت ـ شرکت های تعاونی روستائی ـ تاسیسات کارگری و غیره اجرا شد.
- ۱۵ کارخانه صنعتی ـ ٤۰ میدان تازه در ٤۰ شهر ـ ۱۳ پل بزرگ و ۲۵۰ پل کوچک ـ ۱۲ سد بزرگ و سیل برگردان های بزرگ‌وکوچک بوجود آمد.
- ۷۵ استادیوم ورزشی ـ استخر شنا ـ باشگاههای ورزشی ـ خانه های پیش آهنگان و اردوگاه های ورزشی تاسیس گردید.
- ۱٦۸ خیابان و بولوار و جاده جدید در استان های مختلف کشور ساخته شد .
- ٤۰بیمارستان، زایشگاه،درمانگاه ،بانک خون و مرکز درمانی تاسیس گردید.
- ۱۱۷ حمام عمومی روستائی افتتاح‌شد.
- ۲۸خانه زن‌ـخانه کارگر ـ مهدکودک‌ـ باغ کودکبه تاسیسات موجودکشور اضافه شد.
- ۱۵٤ شرکت‌تعاونی‌روستائی ـفروشگاه تعاونی‌ـ خانه‌های انصاف‌ـ خانه‌های فرهنگ روستائی بوجود آمد.
- ۹۷ پارک جنگلی‌ـپارک شهری‌ـ بولوار و فضای سبز ایجاد گردید.
- ۷۸ نیروگاه برق ـ مراکز تکمیل شبکه های برق و مولد برق و پست های فشار قوی در شهر و روستا آغاز بکار کرد.
- در ۲ هزار روستا مرکز برق نصب گردید.
- ۷۸ شهر و روستای تازه لولەکشی‌شد و صاحب تصفیه خانه و منبع آب و چاه عمیق گردیدند.
- برای آبیاری و انجام امور زراعی ۷ دریاچه مصنوعی ومرکز آبرسانی وبمپاژ ساخته شد.
- ۵۹ مرکز تازه تلفن مایکروویو برقرار شد .
- ۸٦ نمایشگاه محصولات کشاورزی و صنایع روستائی برپا گردید.
- ایجاد۸۳ هنرستان صنعتی‌ـ دبیرستان‌ـ آموزشگاه‌بهیاری‌ـمدارس کشاورزی‌ـ بازرگانی و حرفه‌ای.
- تشکیل یکصد نمایشگاه کتاب ، هنرهای دستی ،هنرهای تجسمی و نمایشی ـ آثار نقاشی‌ـسرامیک کاری ـ خاتم و منبت و نقره کاری‌ـ فرامین تاریخی‌ـ کتاب های خطی.
- تهیه ۲۷ فیلم رنگی مستند از آثار هنری وفرهنگی و تاریخی کشور در شئون مختلف صنعتی‌ـ عمرانی و کشاورزی ایران امروز.
- اجرای ۸۸برنامه‌خاص هنری در استان های مختلف .
- گشایش ۵ موزه و ۲۰ کتابخانه وقرائت خانه تازه در شهرهای مختلف.
- تعمیر و مرمت ۳۲ بنای تاریخی در سراسر کشور.
- انتشار ۸ سری تمبر یادبود ازدوران ماد تاپهلوی.
- اجرای ۸۵ مسابقه ورزشی در نقاط مختلف کشور.
- برگزاری ٦۲ مسابقه علمی ـ تاریخی ـ ادبی و هنری باجوائز مخصوص.
- انجام برنامه‌های خاص علمی درکلیه دانشگاه ها و مراکز علمی آموزشی.
- انجام برنامه‌های خاص فرهنگی درتمام مراکز آموزشی.
- انتشار ۲۱۷ کتاب‌ونشریه اختصاصی‌ـ تحقیقی‌ـ علمی‌ـ تاریخی‌ـ ادبی و هنری.

آنچه گفته شد

در مورد برگزاری جشن های ۲۵۰۰ ساله شاهنشاهی‌اظهارنظر های‌مختلفی شد که از آن میان اظهارات چندتن از روساورهبران کشور های جهان رادر اینجا ذکر می کنیم.

بقیه در صفحه ۸۰

تبریک میلاد مسعود
و سالگرد آئین فرخنده تاجگذاری

شاهنشاه آریامهر
علیاحضرت شهبانوی ایران

را بهم وطنان عزیز تبریک و شادباش میگوئیم

شرکت سهامی الکتریک استورج باطری ایران
RAY-O-VAC

با کمال مسرت روز تاریخی

چهارم آبان

میلاد مسعود اعلیحضرت همایون شاهنشاه آریامهر
و
سالروز فرخنده آئین تاجگذاری

اعلیحضرتین را بملت ایران تبریک میگوئیم

شرکت صنایع الکترونیکی کوفرد (کارخانجات ناسیونال)
National

فرخنده میلاد
شاهنشاه آریامهر
رهبر خردمند ملت ایران
و طراح عظیم الشأن انقلاب سفید شاه و مردم
را به فرد فرد ملت بزرگ ایران صمیمانه تهنیت گفته
دوام شوکت خاندان جلیل سلطنت را از خداوند خواستار است

کارگران ـ کارمندان ـ مدیران
شرکت سهامی کارخانجات دادفر (موکت)

صفحه ۸۰
شنبه ـ سوم آبانماه
ماه ۱۳۵٤
شماره ۱٤۸٤۲

صفحات ویژه سالروز چهارم آبان

هزینه اصلی جشن‌ها ۱۸۱ میلیون و ۲۰۰ هزار ریال بود

بقیه از صفحه ۷۹

ما هم پای شما جشن می گیریم، زیرا تمدن کنهسال شمارا تمدن خودمی دانیم .

انورالسادات: رئیس جمهوری مصر

دنیا از بسیاری جهات‌به ایران و مردم ایران مدیون است.

ریچاردنیکسون: رئیس جمهوری‌امریکا

دیدار تخت جمشیدبه‌نفع صلح جهان است .

نیکلای چائوشسکو : رئیس جمهوری رومانی

جشن شاهنشاهی ایران نشان داد که تمدن ایران تاچه حد به تمدن جهان کمک کرده است.

هایله سلاسی: امپراتور اتیوپی

راه ایران راه احترام‌به صلح و امنیت جهان است،و مورد تایید کلیه کشور های سوسیالیستی است.

اسووبودا: رئیس جمهوری چکسلواکی

ایران زندگی خود را وقف بشریت ، صلح و تفاهم کرده‌است.

والتر اولبریخت: رهبر وقت آلمان شرقی

اجتماع تخت جمشیدازیک جنگ‌حتمی جلوگیری کرد.

بروز تیتو : رهبر جمهوری یوگسلاوی

ترقیات و نقش ایران در توسعه صلح وتفاهم بین‌المللی مرا تحت تاثیرقرار داد.

وی.وی. گیری: رئیس جمهوری‌هند

خط مشی ایران استوار و صحیح است .

نیکلای پادگورنی : رئیس جمهوری شوروی

جشن شاهنشاهی ایران به جامعه بشری تعلق دارد.

آدام مالیک : رئیس مجمع عمومی سازمان ملل متحد

قضاوت مطبوعات

مطبوعات سراسر دنیا جشن های شاهنشاهی و عظمت و شکوه آن را مورد ستایش قرار دادند.

در زیر دست چینی‌ازاظهار نظر های مطبوعات بزرگ جهان را نقل می کنیم.

- ایران توانست‌ازفرصت این جشن‌برای تبلیغ وسیعی‌درسراسر جهان استفاده کند. شرکت کشورهائی بارژیم های مختلف دراین جشن موفقیت کوچکی نیست.

لوموند :چاپ پاریس

- سرنوشت جهان‌به‌امنیت و وحدت‌ایران بستگی دارد.

تایم: چاپ آمریکا

- انسانی ترین پادشاهی جهان در ایران است.

کارنت: چاپ هند

- تجمع سران جهان در کانون آزادگی.

دیلی‌میل: چاپ لندن

- ایران نمونه کشور فعالی که در حال صنعتی شدن است.

لوسیا: چاپ بخارست

- بزرگترین حادثه قرن در تخت جمشید برگزار میشود.

فیگارو : چاپ پاریس

- نیروی لایزال‌و غرورملی‌ایرانیان دراین ۲۵۰۰ سال همواره نگهبان این‌کشور بوده است .

ژون آفریک: چاپ پاریس

- ایران به بسیاری از هدف های انقلاب سفید رسیده است.

دیلی تلگراف : چاپ‌لندن

- درایران‌نوسازی وسیع و همه‌جانبه‌ای صورت می گیرد.

دیلی استار : چاپ بیروت

- جشن شاهنشاهی تمدنی‌کهن راکه متعلق به همه جهان است بیشتر متجلی ساخت .

مجله حریت: ارگان جناح چپ ترکیه

- ایران در یکی از درخشانترین ادوار تاریخ خود قرار گرفته است.

گاردین: چاپ لندن

- سلسله پهلوی میخواهد دوران‌بزرگ شاهنشاهی زمان هخامنشی‌رابه ایران دوباره بازگرداند.

دیوالت: چاپ آلمان غربی

- ایران با تحرک بسیار به پیش گام برمیدارد .

کوریره دلاسرا: چاپ ایتالیا

- پاکستان حتی یک روز جلوتر ازایران به استقبال جشن شاهنشاهی می رود.

داون: چاپ کراچی

- ملت ایران سنت های خودرابا روزگار نو وفق میدهد.

نیویورک تایمز: چاپ نیویورک

- هیچ حادثه‌ای‌ازلحاظ بشریت به‌اهمیت یادبود کورش نیست.

ایل‌مساجرو : چاپ رم

- انقلاب سفید،ایران را بادوران کورش قابل قیاس ساخته است.

مورگن بلادت : چاپ نروژ

- نفوذ فرهنگ ایران در سراسر جهان احساس میشود.

کاتولیک : چاپ لهستان

- از برکت جشن شاهنشاهی ، ممکنست صلح و تفاهم‌درسراسر جهان برقرار شود.

کویت‌تایمز: چاپ کویت

- ایران‌طی۲۵۰۰سال‌تاریخ خود،حوادث وروزهای خوش و ناخوش فراوان دیده ولی شاهنشاهی این کشور از تمام این مراحل پیروز درآمده است.

ماینه‌چی شیمبون: چاپ‌ژاپن

- جشن شاهنشاهی نشان داد که سلطنت جزء جدائی ناپذیر ایران است.

تایمز: چاپ لندن

میلاد با سعادت همایونی و سالگرد آئین پرشکوه تاجگذاری

شاهنشاه آریامهر و شهبانوی نیکوکار

را صمیمانه تبریک و تهنیت عرض نموده سعادت و شکوه روزافزون خاندان جلیل سلطنت و ترقیات بیش از پیش ملت ایران را از خداوند بزرگ مسئلت مینماید

کارگاه برادران سعدی ـ ایران تریلی ـ محمد ، محمد بیگی

باکمال مسرت روز تاریخی

چهارم آبان

میلاد مسعود اعلیحضرت همایون شاهنشاه آریامهر

و

سالروز فرخنده آئین تاجگذاری

اعلیحضرتین را بملت ایران تبریک میگوئیم

چاپخانه جلالی ـ عبدالحسین جلالی

سالروز میلاد خجسته

شاهنشاه آریامهر

خورشید جاودان سرزمین پارس را

به پیشگاه

شهریار تاجدار و ملت ایران

تهنیت میگوید

سینگر SINGER

سالروز میلاد خجسته

شاهنشاه آریامهر

خورشید جاودان سرزمین پارس

را به پیشگاه

شهریار تاجدار و ملّت ایران تهنیت میگوید

رئیس انجمن شهر کرمانشاه محمد اجاق ـ شهردار کرمانشاه مهندس شاپور امید

صفحات ویژه سالروز چهارم آبان

فرخنده میلاد باسعادت

شاهنشاه آریامهر

رهبر آزاده سرزمین آریا

را تبریک و تهنیت عرض مینماید

دزفول ـ حاج حسن نیک نژاد

باکمال مسرت روز تاریخی

چهارم آبان

میلاد مسعود اعلیحضرت همایون شاهنشاه آریامهر

و

سالروز فرخنده آئین تاجگذاری

اعلیحضرتین را بملت ایران تبریک میگوئیم

رئیس اتحادیه صنف طلا ـ جواهر ـ ساعت و نقره صمد رضوان

فرخنده میلاد باسعادت

شاهنشاه آریامهر

رهبر آزاده سرزمین آریا

را تبریک و تهنیت عرض مینماید

رئیس دانشکده علوم کرمانشاه ـ دکتر عبدالعلی گویا

میلاد باسعادت همایونی و سالگرد آئین برشکوه تاجگذاری

شاهنشاه آریامهر و شهبانوی نیکوکار

را صمیمانه تبریک و تهنیت عرض نموده سعادت و شکوه روزافزون خاندان جلیل سلطنت

و ترقیات بیش از پیش ملت ایران را از خداوند بزرگ مسئلت مینماید

هیئت مدیره، مهندسین، کارکنان و کارگران کارخانجات مخمل و ابریشم کاشان

پادشاهان و پهلوانان در ادبیات داستانی دوره ساسانی

آرتور کریستنسن یکی از بزرگترین محققان معاصر است که تحقیقات و تتبعات ارزنده‌ای در مورد ایران باستان نمود. حاصل مطالعات این دانشمند عالیقدر نزدیك شصت کتاب و رساله است که برخی از آنها در شمار استوارترین اسناد علمی درباره فرهنك و تاریخ کشور ما می‌باشد.

کریستنسن بسال ۱۸۷۵ میلادی در دانمارك متولد شد و بسال ۱۹٤۵ در موطن خود چشم از جهان فروبست

زندگانی هفتادویك ساله او بیشتر در تحصیل و تعلیم و تالیف سپری شد. تحصیلات عالیه خود را در دانشگاه کپنهاك به‌پایان برد و بعداز تحصیل در زبانهای قدیم ایران در آن دانشگاه به آلمان رفت و چندی در دانشگاههای آن کشور سرگرم تکمیل اطلاعات خود راجع بایران و لهجه‌های ایرانی و تاریخ این کشور بود و آنگاه بجای آندرآس استاد کرسی ایرانشناسی در دانشگاه کپنهاك شد.

کریستنسن سفرهائی نیز بایران کرد و در ۱۵ لهجه از لهجه ایرانی تحقیقاتی نموده است.

یکی از آثار کریستنسن در مورد ایران «کارنامه‌شاهان» است که توسط مترجمان فاضل، باقر امیرخانی و بهمن سرکاراتی ترجمه شده.

آنچه در اینجا میخوانید قسمتهائی از کارنامه‌شاهان است.

در اخبار نویسندگان تازی و پارسی درباره تاریخ شاهان ایران باستان اختلاف نظرها و ناهمداستانیهای فراوانی بچشم میخورد. علت اصلی وجود این مغایرتها را نخست باید در این امر جست که مترجمان عربی کتاب پهلوی «خدایانامه» در ترجمه های خود مطالب و تفصیلات دیگری را از سایر کتب پهلوی وارد کرده‌اند. همچنین میدانیم چون از این گونه کتابهای مشهور پهلوی تعداد زیادی ترجمه های عربی در دسترس بوده لذا مورخان ـ که هنوز هم آثارشان موجود است ـ با استفاده از این ترجمه‌ها توانسته‌اند آرای متفاوتی را که در گزارشهای ملخص خود آورده‌اند مستند جلوه دهند. ازسوی دیگر باید در نظر داشت که روزگار ساسانی عصری مساعد برای هنر داستان سرایی بوده است.

یك مجموعه نمونه

آنچه امروزه از این ادبیات داستانی به زبان پهلوی به جای مانده بسیار اندك و ناچیز است. علاوه بر کتابهای «جاماسپ‌نامك» اثری مربوط به پیشگویی و «ارداویراف‌نامه» که رساله‌یی

بقیه در صفحه ۸٤

میلاد مسعود شاهنشاه آریامهر

و سالروز آئین تاجگذاری علیحضرتین را

به خاندان جلیل سلطنت و هم میهنان عزیز

صمیمانه تبریك و تهنیت میگوئیم

گروه شرکتهای

گاما ـ گلف ـ جینسکو ـ اکوان

میلاد با سعادت همایونی و سالگرد آئین تاجگذاری

شاهنشاه آریامهر و شهبانوی نیکوکار

را صمیمانه تبریك و تهنیت عرض نموده سعادت و شکوه روزافزون خاندان جلیل سلطنت

و ترقیات بیش از پیش ملت ایران را از خداوند بزرگ مسئلت مینماید

شرکت ماشین آلات عمرانی

فرخنده میلاد

شاهنشاه آریامهر

رهبر خردمند ملت ایران

و طراح عظیم الشأن انقلاب سفید شاه و مردم

را به افراد فرهمند ملت بزرگ ایران صمیمانه بهلیت گفته

دوام شوکت خاندان جلیل سلطنت را از خداوند خواستار است

شرکت پلی اکریل ایران

مفتخر و سعادتمندیم میلاد با سعادت همایونی و سالگرد

فرخنده آئین تاجگذاری

شاهنشاه آریامهر و علیاحضرت شهبانوی گرامی

را به افراد فرهمند میهنان عزیز تبریك گفته، سعادت و توفیق

روزافزون ملت ایران را از درگاه یزدان بزرگ مسئلت داریم

شرکت سهامی پارس توشیبا

صفحات ویژه سالروز چهارم آبان

میلاد باسعادت همایونی و سالگرد آئین پرشکوه تاجگذاری

شاهنشاه آریامهر و شهبانوی نیکوکار

را صمیمانه تبریک و تهنیت عرض نموده سعادت و شکوه روزافزون خاندان جلیل سلطنت و ترقیات بیش از پیش ملت ایران را از خداوند بزرگ مسئلت مینماید

شرکت سهامی خاص تولیدی آدمیرام

فرخنده میلاد باسعادت

شاهنشاه آریامهر

رهبر آزاده سرزمین آریا

و سالروز

آئین تاجگذاری اعلیحضرتین

را تبریک و تهنیت عرض مینماید.

شرکت تولیدی و صنعتی ذاکان «با مسئولیت محدود»

مفتخر و سعادتمند میلاد باسعادت همایونی و سالگرد

فرخنده آئین تاجگذاری

شاهنشاه آریامهر و علیاحضرت شهبانوی گرامی

را بفرد فرد هم میهنان عزیز تبریک گفته. سعادت و توفیق روزافزون ملت ایران را از درگاه یزدان بزرگ مسئلت داریم

کفش رکورد ـ آرام یعقوبیان

خجسته میلاد همایونی

و سالگرد فرخنده تاجگذاری را به پیشگاه

شاهنشاه آریامهر

و

علیاحضرت شهبانوی نیکوکار

و ملت قهرمان ایران تبریک میگوید.

مصطفی بهمنی ـ رئیس هیئت مدیره شرکت تأمین احتیاجات عامه

فرخنده میلاد

شاهنشاه آریامهر

رهبر خردمند ملت ایران

و طراح عظیم الشأن انقلاب سفید شاه و مردم

را به فرد فرد ملت بزرگ ایران صمیمانه تهنیت گفته

دوام شوکت خاندان جلیل سلطنت را از خداوند خواستار است

شرکت سهامی خاص بافندگی پاک

ملت ایران

خجسته زاد روز رهبر عالیقدر و اندیشمند خویش

شاهنشاه آریامهر

و

سالگرد جشن پرشکوه تاجگذاری

شاهنشاه و شهبانو

را از صمیم قلب گرامی میدارد.

شرکت سهامی مدار

هیئت مدیره، کارمندان و کارگران

شرکت کارخانجات دنیای فلز

میلاد مسعود اعلیحضرت همایون شاهنشاه آریامهر

و

سالروز فرخنده آئین تاجگذاری اعلیحضرتین

را بملت ایران تبریک میگویند

صفحه ۸۴
شنبه‌سوم آبانماه
ماه ۱۳۵۴
شماره ۱۴۸۴۲

داستانها، افسانه‌ها و حکایتهای دلپذیر

و شیرینی از پادشاهان ساسانی

بقیه از صفحه ۸۲

در تعلیم و تهذیب اخلاق است و « یوشت فریان » داستانی کهن ازنوع پرسشهای معمایی که تاحدی به افسانه مذهبی تغییر یافته است ، تنها سه متن کوتاه و مختصر در دسترس ماست .

با وجود این سه متن‌مذکورمجموعه‌یی ویژه و نمونه را تشکیل می‌دهد و از روی مطالب آنها می‌توان درباره آنچه که اینک در دسترس نیست معیاری به دست آورد .

محتوای دو رساله از این متنهای سه‌گانه مربوط به رویداده های تاریخ ساسانی است و آنها عبارتند از : کارنامه اردشیر بابکان و «شطرنج‌نامه» یا گزارش شطرنج .

داستان شطرنج

کتاب کارنامه اردشیر تاریخ‌بنیانگذار سلسله ساسانی را آنچنانکه در افسانه های عامیانه آمده بازگو می‌کند . موضوع شطرنج‌نامه به زمان خسرو انوشیروان مربوط می‌شود و خلاصه آن چنین است : رای‌هند ، که درمتن پهلوی نامش دیوسرم یا یسودرم آمده، هدایائی همراه با شطرنج به پیشگاه انوشیروان می‌فرستد و ضمن نامه‌یی گزارش این بازی را توسط حکمای دربار از شاه ایران خواستار ویادآور می‌شود چنانکه نتوانند بازی را شرح کنند انوشیروان ناگزیر است به‌رای‌هند باج دهد . انوشیروان سه روز زمان می‌خواهد . دانایان ایران می‌کوشند بی‌آنکه نتیجه‌یی به دست آورند. روز سوم بزرگمهر بختگان باریافته شرح و گزارش بازی را تقدیم می‌دارد و در ضمن بازی دیگری را که خودپرداخته است به فرستاده ویژه دربار هندعرضه می‌کند و خاطرنشان می‌سازد که هرگاه برهمنان دربار هند نتوانند شرحش‌کنند رای‌هند ناچار باید باجی دو چندان به شاهنشاه ایران بپردازد . فردای آن روز بزرگمهر بازی شطرنج را شرح می‌کند و در بازی دوازده دست از فرستاده هند می‌برد . سرانجام او با خواسته های گرانبها و هدیه های گوناگون‌به‌دربار رای‌هند گسیل می‌گردد و بازیی را که خود اختراع کرده و «نیواردشیر» نام نهاده بود برای‌عرضه می‌دارد و این همان‌بازی است که «نرد» خوانند . رای هند چهارده روز مهلت می‌خواهد که با برهمنان شور کند ولی چون کسی نمی‌تواند مشکل بازی را گزارش کند رای باج دو چندان به بزرگمهر می‌پردازد و اوراخلعتهای فاخر می‌بخشد و با هدایای پربها به ایران باز می‌گرداند .

داستان گشتاسب

کتاب سوم از سه رساله یاد شده « یادگار زریران » می‌باشد که‌موضوع آن داستان جنگ گشتاسب با ارجاسب شاه هیونان است . زریر برادرگشتاسب در این کارزار کشته می‌شود و پسر خردسال او بستور و اسفندیار پسر گشتاسب انتقام اورا می‌گیرند و سپاه هیونان را شکست داده شاه خسته آنان را ناگزیر به گریز می‌کنند .

کتابهای مشهوری که داستانهای‌مربوط به تاریخ شاهان و پهلوانان در آنها بازگو شده بود. توسط مورخان تازی و پارسی یاد شده‌اند و دربرخی‌موارد درباره مضامین و محتوای این گونه کتابها می‌توان آگاهیهای کم و بیش مفصلی جمع‌آوری کرد . علاوه‌براین در کتاب مشهور الفهرست تالیف‌محمد بن اسحق‌الندیم‌به‌سال۹۸۸ م . (۳۳۷هـ .) نام و عنوان بسیاری از رسالاتی که از پهلوی به تازی ترجمه شده بود آمده است . بعضی از این ترجمه‌ها منظوم بوده‌اند و بنا به دلایلی می‌توان چنان انگاشت که اصل پهلوی اکثر آنها نیز به شعر بوده است .

از این میان می‌توان حداقل از دو اثر حماسی نام برد که موضوع آنها مانند یادگار زریران مربوط به مجموعه ماثر و مناقب دودمان گشتاسب بود. یکی از آنها « پیکار نامک » نام داشت که پهلوانیهای اسفندیار را شرح‌می‌داد و توسط ابن‌المقفع به تازی برگردانده شده بود و دومی«کتاب‌رستم و اسفندیار» بود که ابن‌الندیم ترجمه عربی آن را به جبله بن‌سالم‌نسبت‌می‌دهد . «سگساران نامک» (کتاب سران سیستان)که مسعودی نام آن را به صورت تحریف شده‌یی آورده یکی دیگر از این کتابهای مشهور می‌باشد که ابن‌المقفع ترجمه‌یی ازعربی آن را در اختیار داشته‌است وموضوع آن داستان رستم و روابط او با شاهان کیانی بوده است . دلاوریهای پدر گشتاسب موضوع کتاب دیگری بود که « کی‌لهراسب‌نامک» نام داشت و به وسیله الریحانی به عربی برگردانده شده بود . کتاب دیگری به نام «دارا و بت زرین » موجود بودکه‌ازموضوع و محتوای آن اطلاعی در دست نداریم.

قباد و مزدك

موضوع یکسلسله از این نوع‌کتاب های مشهور افسانه‌ای پادشاهان‌ساسانی بوده است . پیش از این کتاب کارنامه اردشیر بابکان که متن پهلوی آن نیز در دست است مذکور افتاد . کتاب‌دیگری

بقیه در صفحه ۸۵

سال
چهارم آبان
خجسته ولادت با سعادت یشریاری و سالروز پرشکوه تاریخی
فرخنده آئین تاجگذاری
را به پیشگاه مبارک اعلیحضرتین تهنیت بقای سلطنت و شوکت
روزافزون پدر تاجدار و شهبانوی محبوب و والاحضرت همایون
ولیعهد را از درگاه الهی مسئلت مینماید.
شرکت ایرانی تولید اتومبیلهای
سیتروئن

میلاد فرخنده اعلیحضرت همایون شاهنشاه آریامهر
و جشن تاجگذاری اعلیحضرتین
را به پیشگاه رهبر عالیقدر و شهبانوی محبوب ایران
تبریک میگوید.
PARS MANUFACTURING GROUP
گروه تولیدی پارس
گروه تولیدی پارس «تهیه کننده روغن نباتی قو»

پادشاهان و پهلوانان

بقیه از صفحه ۸٤

به نام «بهرام و نرسی» وجود داشته است که موضوع آن احتمالا داستان بهرام پنجم مشهور به بهرام گور و برادرش نرسی بود . نرسی مذکور به هنگام لشگرکشی بهرام برضد مهاجمین شمالی ولیعهد ایران بود و سپس سپهسالار خراسان گردید .

کتاب دیگر « مزدک نامک » نام داشت و موضوع آن داستان افسانه‌آمیز همداستانی قباد پدر خسرو انوشیروان با مزدک شورشی بود . از روی دو گزارش مستقل یعنی « سیاست نامه » نظام‌الملک و کتاب « روایات فارسی » می‌توان به طور تقریبی از موضوع کتاب مذکور اطلاع حاصل کرد .

در الفهرست دو رساله به نامهای «انوشروان نامك» و«کارنامك» و«انوشروان» ذکر شده است. در فارسنامه در باره انوشروان چنین آمده : «... و شرح مآثر ومناقب او دراز است و پر آن کتابی معروف هست . اما در این کتاب اندك مایه‌ای از اصول آن گفته آید . » و در دنبالهٔ آن آمده «... از آثار او کتابی تصنیف کرده‌اند و او را خود تصنیفات و وصایاست. » سپس مولف کارهای انوشروان را در مورد کشتار مزدکیان بیان می‌دارد ولی نمی‌توان تشخیص داد که مطالب مذکور از کتاب مذکور نقل قول شده‌است یا نه.

بهرام چوبین

به سال ۵۹۰ م. بهرام چوبین بر هرمزد چهارم شورید و تاج‌وتخت شاهی‌را غصب کرد. خسرو پرویز چون به یاری موریس امپراطور روم اوراشکست داد بهرام چوبین گریخته به‌ترکستان پناه برد ودر آنجا کشته شد. داستان یا شکوه این سردار بزرك موضوع کتاب بسیار مشهور «بهرام چوبین نامك» را تشکیل می داد که بنا به الفهرست توسط جبلة بن سالم به عربی ترجمه شده بود و در باره منظوم یا منثور بودن آن اطلاعی نداریم . این کتاب ماخذ اصلی تمامی روایاتی است که در باره بهرام چوبین توسط نویسندگان تازی وپارسی به دست ما رسیده است .

چهل سال پس از قیام بهرام چوبین به دنبال هرج ومرجهایی که پس از قتل خسرو دوم رخداده بود سردار دیگری به نام شهربراز به پیروی از بهرام چوبین‌سر به شورش برداشت و یك ماه‌ونیم‌پادشاهی کرد. در دوران پادشاهی خسرو دوم شهر براز یکی از سپهسالاران دلیر بود ونقشی بزرك برعهده داشت ولی روابط بین او و شاه ساسانی چندان نیکو نبود و به نظر می رسد که او در پایان سلطنت خسرو دوم شورش خود را آغاز کرده‌بوده است. از کتاب «شهر براز و خسرو پرویز »که مولف الفهرست از آن یاد کرده جز نام چیزی در دست نیست باوجود این‌استعدادی ندارد که این کتاب ماخذاصلی قصهٔ عربی عمربن‌النعمان و پسرانش بوده است و این داستان تازی پیش از اینکه درجزو مجموعهٔ افسانه‌های «هزار ویك‌شب» درآید به صورت رسالهٔ جداگانه‌یی موجود بوده است. زیرا بررسیهای م . کرکوار معلوم کرده است که هستهٔ اصلی قصهٔ عربی مذکور که خود منبع حماسی‌بیزانسی گشته اصل ساسانی دارد وقهرمانان آن در حقیقت همان خسرو پرویز و شهربراز بوده‌اند . اشارات‌الفهرست وجوداین‌داستان را تایید می‌کند.

«ویس ورامین» ایرانی میانه داستان حماسی عظیم را تشکیل می داد. فخرالدین اسد گرگانی در سده یازده میلادی(پنجم هجری) تمامی این داستان‌رابا همه‌جزئیات آن در «مثنوی ویس‌ورامین» خود از نو به شعر فارسی کشیده است . ویژگی‌ممتاز این داستان عبارت است از اینکه موضوع آن هیچگونه جنبه تاریخی ندارد بلکه یك داستان کاملا خیالی است و از هوسهای پادشاهی که دوران جوانی‌راپشت‌سرگذارده سخن می گوید و درضمن آن مهر و قهر جوانانی که دل در گرو عشق نهاده‌اندمحق قلمداد شده است.

نام این پادشاه موبد آمده وامکان دارد که شاعر فارسی گو نام اصلی‌قهرمان داستان‌را به جهت ضرورتهای وزنی تغییر داده به‌جای آن موبد آورده است . در غیر این صورت باید اذعان کرد که‌نام‌موبد در این داستان ارزشی نمادی و سمبولیك‌دارد زیرا می‌دانیم لقب روحانی موبد در روزگار ساسانیان به صورت اسم خاص معمول نبود.

در منابع اسلامی

اینك پس از آگاهی از نوع و سبك ادبیات داستانی دوره ساسانی و چگونگی بسط وگسترش آن در دوره اسلامی این سئوال پیش می آید آیا امکان دارد که از داستانهای ساسانی بقایای دیگری را در منابع معروف بعدی بازیابیم ؟ درمنابع اسلامی روایاتی آمده است که نه‌بخشی از خداینامه را تشکیل می‌دهند و نه جزو آثار دیگر پهلوی هستند که پیش از این از آنها نام بردیم. با این همه آثار وقراینی در دست است که اصل ساسانی و در بعضی موارد اصل اشکانی این آثار را نشان می‌دهد . آگاهی ما د راین‌مورد بدان حد نیست بتوانیم تشخیص دهیم که آیا هر یك از اینگونه روایات‌خودبه‌تنهایی حماسه یاداستانی مستقل تشکیل می‌داد یا از یك مجموعه بزرك بخشی محسوب می‌شد؟ در این جا به ایجازیادآور می‌شویم که پاره‌یی از داستانهای مربوط به‌زندگی رستم جز در شاهنامه در هیچ ماخذدیگری یافت نمی شود . داستان گشودن دژسپند به دست رستم و ماجرای هفتخوان دو داستانی که به تقلید از کار های پهلوانی اسفندیار ساخته و پرداخته شده‌اند ، جنك رستم بااکوان‌دیو داستان رستم وسهراب وبیژن و منیژه از این‌قبیلند که ازبهترین افسانه های شاهنامه محسوب می شوند .

داستان جغد

کار های برجستهٔ پادشاهان ساسانی موضوع چندین داستان مشهور را تشکیل می دهد . در بازگویی وقایع دوران پادشاهی بهرام دوم که تاریخ نگاران‌چندان توجهی بدو نداشته‌اند مسعودی در «مروج‌الذهب» حکایتی نقل می کند که بعد ها ضمن داستان ترکی «چهل وزیر»به‌سلطان محمود وغلام محبوب او ایاز نسبت داده‌اند. خلاصهٔ حکایت چنین است : موبدی که مدعی بود زبان مرغان می‌داند گفتگوی‌دو جغد نر و ماده را به بهرام گزارش می‌کند. جغدماده می گفت به شرطی ترا به همسری می‌پذیرم، که بیست روستای ویران کابیم کنی. جغد نر پاسخ می‌داد اگر خدا این شاه ما را زندگی دراز دهد به جای بیست، هزار ده ویران کابینت کنم.

داستان بهرام نور

بهرام پنجم ملقب به‌گورقهرمان چند داستان خیالی شکار و نخجیر است. آمده است که آزادك کنیز سوگلی بهرام‌سوار هیونی برترك شاه از بهرام می پرسد آیا می تواند به زخمهٔ تیری غزال بری را مده و غزل ماده‌یی را نرکند؟ بهرام در آن

بقیه در صفحه ۸٦

خجسته میلاد همایونی
وسالگرد فرخندهٔ تاجگذاری را به پیشگاه
شاهنشاه آریامهر
و علیاحضرت شهبانوی نیکوکار
و ملت قهرمان ایران تبریک میگوید.
کارتن البرز « سهامی عام »

بالکمال افتخار و سرور میلاد مسعود همایونی
و سالگرد آئین فرخندهٔ تاجگذاری
شاهنشاه آریامهر
و علیاحضرت شهبانوی ایران
را بهم وطنان عزیز تبریک و شادباش میگوئیم
ESSO
شرکت تولید و تصفیه روغن « سهامی خاص

بالکمال مسرت روز تاریخی
چهارم آبان
میلاد مسعود اعلیحضرت همایون شاهنشاه آریامهر
و
سالروز فرخندهٔ آئین تاجگذاری
اعلیحضرتین را بملت ایران تبریک میگوئیم
هیئت مدیره ، مدیر عامل و کارکنان
شرکت سهامی خاص نساجی آریا ـ کاشان

صفحات ویژه سالروز چهارم آبان

پادشاهان و پهلوانان

بقیه از صفحه ۸۵

دو تیر پیاپی به غزال ماده می زند وپیکانها چنان بر سر جانور می نشینند که بهشاخه های غزال نرمی مانند و با تیری دوپیکان شاخه های گوزن نر را از سر او جدا می کند . سپس کنیزك از بهرام میخواهد که پای غزالی را بر گوشش بدوزد .شاه نخست تیری میاندازد که گوش گوزن را اندکی خراش می دهدو هنگامی که جانور با پایش گوش خسته خود را میخاردبهرام با تیری دیگر پای او را بر گوشش می ـ دوزد. در نخجیری دیگر بهرام شیری را که برگوری تاخته است چنان به تیر می ـ زند که پیکان تیر پس از شکافتن هر دوی آنها برخاك می نشیند و مطابق افسانه به مناسبت چنین شکر زخمه یی بود که بهرام را گور لقب دادند .

این گونه داستانهای مربوط به شکار و دیگر ماجراهای شگفت انگیز بهرام گور در خداینامه آمده بوده است ویکسانی و مطابقت ماخذ تازی و فارسی در این مورد خود گواه این مدعا است .صحنه هایی را از داستانهای نخجیر بر دیوار های قصر خورنق در نزدیکیهای حیره نگاشته بودند و همچنین نگاره هایی از آنها برروی جام های سیمین که تا امروز نیز باقی مانده اند نقر شده است. با توجه به این مطالب می ـ توان استنباط کرد که این داستانها پیش ملتی که دارای قریحهٔ سرشار حماسی بودند ابتدا به صورت ترانه های عامیانه مشهور وزبانزد بوده اند . همهٔ داستانهای دل انگیز در بارهٔ بهرام گور از قبیل :افسانهٔ درآمدنش به میدان که با کشتن دوشیر شرزه تاج شاهی را به دست می آورد ، نخجیر شیران و اژدرها ، سفرش به هند به نام بیگانه ، کارهای شگفت ، گریختنش در هیاتی دیگرگون وماجراهای عشقی او با کنیزان و دختران و غیره همگی ازوجود مجموعهٔ عظیمی از ترانه ها و داستانهای عامیانه حکایت می کنند .

حواب نوشیروان

چنان به نظر می رسد که برزویه طبیب به عنوان یك شخصیت تاریخی الگویی بوده که از روی آن اخبار مربوط به حکیم بزرگمهر، وزیر افسانه یی خسرو انوشروان که مجموعهٔ ناهماهنگی هستند ساخته و پرداخته شده است.ولی این اخبار وروایات که از روی مهارت و تردستی به هم آمیخته و مرتبط شده است در گزارشهای ثعالبی و فردوسی صورت داستان مداوم و مسلسلی را تشکیل میدهد .

مطابق افسانه خسرو انوشروان خواب تلخ وناگوار میبیند که گرازی پوزه خود را در جام شراب شاه کرده بالا و می می ـ نوشد. هیربدی جوان به نام بزرگمهر تنها کسی است که این خواب را گزارش می کند. به اشارهٔ او پادشاه دستور می دهد همهٔ پردگیان را برهنه در پیشگاه اوحاضر کنند و در آن میان مرد جوانی را می ـ یابد که به لباس زنان درآمده بود .این چنین است که بزرگمهر مشاور وندیم خاص شاه می گردد .

حقه ممهور قیصر

در دنبالهٔ این مطلب است که نویسندگان ادوار بعد ساسانی داستان شطرنج را می ـ افزایند. چندی بعد بزرگمهر مورد بی ـ مهری شاه قرار می گیردو به فرمان او زندانی می شود و در زندان در آزردد و رنج نابینا می گردد .در آن زمان امری دشوار برای خسرو رخ می دهد که از حل آن عاجز می ماند.قیصر روم حقه یی دربسته وممهور به پیشگاه انوشروان می فرستد و پیام می دهد که به شرطی آماده است خراج مرسوم رابپردازد که شاه ازمحتوای آن خبر دهد و در غیر این صورت دیگر حاضر نیست باجی بپردازد . روشن است که این حکایت صورت دیگری ازداستان شطرنج است و یا الگو و نمونه یی است که داستان بازی شطرنج رااززوی آن پرداخته اند. چون کسی نمی تواند مشکل حقهٔ ممهور قیصر را بگشاید لذا بزرگمهر را اززندان بیرون می آورند و او از راه کشف والهام کلید حل معما را پیدا می کند و بدین سان دو باره مورد عنایت شاه قرار می ـ گیرد. فردوسی در گزارش خود از داستان بزرگمهر مجموعه یی از اندرز ها و سخنان حکیمانه منسوب بدورانیز به داستان افزوده است و ما آنهارا در جای خودمطرح خواهیم کرد.

عشق فرهاد وشیرین

موضوع عشق فرهادوشیرین که بیشتر شاعران دورهٔ اسلامی آن رابه نظم کشیده اند از پیش در پایان دورهٔ ساسانی توسط ایرانیان به صورت داستان درآمده بود . بلعمی که ترجمهٔ تاریخ طبری را به سال ۹۶۳ م . (۳۵۲ هـ .)به پایان رسانده این افسانه را به اختصار نقل کرده است:فرهادهنرمند جوان سخت شیفتهٔ شیرین محبوبهٔ ترسای خسرو پرویز بود.شیرین او را می فرماید که بین کاخ و چراگاه ستورانش قناتی بکند تا شیر گوسفندان کاملا تازه وگرم به دست رسد. فرهاد آن چنان می کند. خسرو پرویز برای اینکه عاشق مزاحم و نابهنگام راازشیرین دور دارد بدودستور می دهد که یك تنه کوه بیستون را(صحنهٔ مشهوری که داریوش نقوش برجسته و سنك نبشتهٔ سه زبانی خودرابر آن نگارانده است)با دستهای خود بکند . فرهاد که عشق اورانیرویی شگفت وزبرمرادنه بخشیده بود بدین کار می پردازد و آن گاه که در شرف اتمام آن بودناگهان خبر مرك شیرین را به گوش او می رسانند . فرهاد خود را از فراز کوه سرنگون می کند و جان می سپارد . ایرانیان برآنند که در یکی از حجاریهای خسرو پرویز در طاق بستان، نزدیکیهای بیستون ، نقشی که یادگار این ماجرا است به چشم می خورد .

مورخان گنجهای شگفت خسروپرویز را با آب و تاب نقل کرده اند . از میان «هفت گنج» این پادشاه«گنج گاو »و «گنج باد آورد » و «تخت مشهور طاقدیس » و اسب او «شبدیز» را یاد کرده اند. بی گمان این گنجها به وسیلهٔ سرایندگان ورامشگران معاصر خسرو پرویز مشهور شده بودند زیرا در بین نواها و آهنگهایی که دردربار خسرو نواخته می شد و نویسندگان قزی و پارسی بعد ها از آنها یاد کرده اند با نامهای «هفت گنج» و«گنج گاو » و «گنج باد آورد »و «تخت طاقدیس » و«شبدیز » برخورد می کنیم .

اسکندر نامه

سرآیندگان و داستان پردازان ایرانی برای ارضای حس کنجکاوی مردم به جستجوی منابع تازه بیگانه نیز پرداخته اند. به عنوان مثال به «اسکندر نامه» دست یافتند . این کتاب یونانی که ساخته و پرداخته کالیستن است به علت دربرداشتن تفصیلات افسانه یی و ارتباطش باگذشته ایران می توانست نظر مردم را جلب کند. گزارش پهلوی این اثر ـ که ترجمه سریانی آن در دست است ـ در اذهان مردم این سرزمین سخت تاثیر پرداخته است . اسکندر را از نو به طورشایانی ارج و اعتبار بخشیده اند . این پتیاره گجستك که مطابق سنت دینی برانگیخته اهرمن ودشمن آیین زردشت محسوب می ـ شد و جهان را به خاك و خون کشانده بود دگرگونی پذیرفته در ردیف یکی از پهلوانان نام آور درآمده است .

یک اثر پهلوی درباره «نمرود ملک بابل» که در الفهرست بدان اشاره شده بی تردید اصل تلمودی داشته است .

از زمان خسرو انوشروان به بعد نفوذ تمدن و فرهنگ هند در ایران مشهود شد . از چند نوشته سانسکریت ترجمه های پهلوی کم و بیش آزادی به عمل آمد و نخستین آنها «کلیله ودمنه»است که توسط بروزویه طبیب از اصل هندی آن به نام «پنج تنتره» به پهلوی برگردانده شده بود . به اخبار شاهان ساسانی حکایات و داستانهایی افزوده شدند که اصل هندی داشتند .

مکر زنان

به عنوان نمونه از این قبیل است داستانی که در «کتاب المحاسن» منسوب

بقیه در صفحه ۸۸

میلاد فرخندهٔ
اعلیحضرت همایون شاهنشاه آریامهر
رهبر خردمند انقلاب بزرگ اجتماعی ایران را
شادباش میگوئیم و سعادت و سربلندی بیشتر
ملت ارجمند ایران را صمیمانه آرزومندیم
PHILIPS
شرکت رادیو الکتریك ایران
« سهامی خاص »
۵۴-۲۱۶

میلاد خجسته
اعلیحضرت همایون شاهنشاه آریامهر
وسالروز فرخندهٔ تاجگذاری اعلیحضرتین را به پیشگاه شاهنشاه معظم
و علیاحضرت شهبانوی محبوب وملت شریف
ایران تبریك میگوید .
Atlas Copco
اطلس کوپکو

چهارم آبان
میلاد خجسته
شاهنشاه آریامهر
اعلیحضرت محمدرضاشاه پهلوی
را به خاندان جلیل سلطنتی وملت ایران تهنیت می گوئیم
شرکت صنایع تولیدی استتا ایران (سهامی خاص)

صفحات ویژه سالروز چهارم آبان

باکمال مسرت روز تاریخی

چهارم آبان

میلاد مسعود شاهنشاه آریامهر

وسالروز فرخنده آئین تاجگذاری

اعلیحضرتین

رابملت ایران تبریک میگوید

فروشگاه کاردونی ـ خیابان سعدی

باکمال افتخار و سرور میلاد مسعود همایونی

و سالگرد آئین فرخنده تاجگذاری

شاهنشاه آریامهر

علیاحضرت شهبانوی ایران

را بهم وطنان عزیز تبریک و شادباش میگوئیم

مدیرعامل کارخانه صنعتی و تولیدی تاکسی گاز ـ حاج حسن ریخته گران

خجسته میلاد همایونی

و سالگرد فرخنده تاجگذاری را به پیشگاه

شاهنشاه آریامهر

علیاحضرت شهبانوی نیکوکار

ملت قهرمان ایران تبریک میگوید.

اتحادیه فروشندگان لاستیک و روغن اتومبیل

باکمال مسرت روز تاریخی

چهارم آبان

میلاد مسعود شاهنشاه آریامهر

وسالروز فرخنده آئین تاجگذاری

اعلیحضرتین

رابملت ایران تبریک میگوید

شرکت ساختمانی ایران پلاتو پیمان

چهارم آبان

میلاد مسعود اعلیحضرت همایون شاهنشاه آریامهر

و

سالروز فرخنده آئین تاجگذاری

رابملت ایران تبریک میگوید

مدیرعامل شرکت ساختمانی گیلان اشل درشت

احمد مهرداد

میلاد با سعادت همایونی و سالگرد آئین فرخنده تاجگذاری

شاهنشاه آریامهر و شهبانوی نیکوکار

را صمیمانه تبریک و تهنیت عرض نموده سعادت و شکوه روزافزون خاندان جلیل سلطنت

در تمام بیش از پیش ملت ایران را از خداوند بزرگ مسئلت مینماید

مهندسین مشاور سیتی پلانر

فرخنده میلاد با سعادت

شاهنشاه آریامهر

رهبر آزاده سرزمین آریا

را تبریک و تهنیت عرض مینماید

مدیران و کارکنان شرکت ایران پلی پکس «سهامی خاص»

چهارم آبان

میلاد خجسته

اعلیحضرت محمد رضا شاه پهلوی

شاهنشاه آریامهر

را به خاندان جلیل سلطنتی و ملت ایران تهنیت می گوئیم

هیئت مدیره و کارکنان شیشه میرال

میلاد با سعادت همایونی و سالگرد آئین فرخنده تاجگذاری

شاهنشاه آریامهر و شهبانوی نیکوکار

را صمیمانه تبریک و تهنیت عرض نموده سعادت و شکوه روزافزون خاندان جلیل سلطنت

در تمام بیش از پیش ملت ایران را از خداوند بزرگ مسئلت مینماید

شرکت ساختمانی پلدشت

سالروز میلاد خجسته

شاهنشاه آریامهر

خورشید جاودان سرزمین پارس

را به پیشگاه

شهریار تاجدار و ملت ایران تهنیت میگوید

شرکت سهامی مسافرتی آسیا

پادشاهان و پهلوانان

بقیه ازصفحه ۸۶

به‌جاحظ و «نهایة الارب» آمده است . به موجب این داستان موبدان موبد خسرو پرویزرا از مکر و حیله زنان‌برحذر می‌داشت‌واین موضوع ناخرسندی‌شیرین را فراهم می‌کرد . از اینرو شیرین که بانوی شاه وملکه شده بود کنیز زیبائی به موبد می‌بخشد و او از جانب ملکه مامور می‌شودکه‌موبدان موبد مالک‌جدید خود را اغوا نماید ولی همبستری با او را بدین شرط موکول کند که موبداجازه دهد که کنیزک زین براو نهاده و پای بریشت او سوار اسب شود . آنگاه در چنین وضع‌خفت‌بار و موهنی‌شیرین موبد بزرگ‌آیین‌زردشتی را به شاهنشاه می‌نماید.موبدان موبد بی آنکه تشویشی به خود راه دهد به شاه می‌گوید که خود این وضع من گواه راستین است براندارزم که از مکر زنان بایدپرهیخت. این حکایت از ایران به اروپا رفته و در قرون وسطی سخت مورد پسند مردمان واقع شده است ولی درگزارش غربی اسکندر و ارسطو جای خسرو پرویز و موبدان موبد را گرفته‌اند و از آن «قصه ارسطو» را ساخته‌اند .

اورامتکبرو ناسپاس‌می‌گرداند (جمشید)، آثار داستانی را که از پهلوی به تازی ترجمه شده بودند به هفتاد کتاب ورساله تخمین زده و به منظور بالابردن ارزش آنها همه را به عهد اشکانیان نسبت می‌دهد .صورت کتابهای مترجم از پهلوی به تازی که مولف الفهرست می‌دهدبسیار مفصل‌است‌ولی‌امروزه‌نمی توان موضوع ومحتوای بسیاری از آنها رامشخص‌کرد ولی بی‌تردید تعدادی از آنها از نوع اندرزنامه ها یا امثال و حکم بوده‌اند و ما در فصل بعد در باره این موضوع سخن خواهیم گفت .

وظائف شاهان

در آثارحماسی و داستان های‌ایرانی یانه تنوعی به چشم نمی‌خورد و جنبه روانشناسی این آثار بسیار اندک و ابتدائی است .. تیپ قهرمانان‌حماسه‌هاو داستان ها بسیار محدود بوده و به‌طرز خشن و ناهنجاری تصویر شده‌اند . از این گونه‌اند:امیر دست نشانده وفادار ، پهلوان دلیر و سرافراز و در مقابل شخصیت‌نابکار و بدگهر از نوع‌گرسیوز، قهرمانی که سرشت او آمیزه‌یی از نیکی و بدی است و مردی که از وظیفه و خویشکاری خود آگاه است ولی چون هواوهوس براو چیره گردد از راه‌راست منحرف می‌شود .

این خصوصیات را در شاهان نیز می‌بینیم‌و اما آنان وظایف ویژه‌یی دارند. عرصه‌فعالیت آنان بسیار گسترده است و نتایج‌خوب و بدکارهاشان اهمیت بیشتری دارد.درمیان‌نمونه های پادشاهان‌نخست کسانی را می‌بینیم که همه صفات لازم برخوردارند .

یک فرمانرو را دارا هستند و ازفرشاهی

چهره‌وشخصیت شاهان

مثال‌اعلای‌چنین‌شاهنشاهی‌درشخصیت اردشیرپابکان و خسرو انوشروان تحقق پیدا می‌کند . از روی چنین سرمشق و نمونه‌یی است که چهره و شخصیت فریدون ، منوچهر ، کیخسرو و دیگر شاهان باستانی ساخته شده است . سرانجام‌اسکندر نیزدر رده شاهان نمونه درمی‌آید . در مقابل ضحاک نمونه‌دیوی است‌که‌هرگونه شده ولی از همه خصایل انسانی بی‌بهره است . همچنین باید به یادداشت که در میان شاهان نیز نمونه هایی پیدا می‌کنیم که دارای شخصیت او را متکبر میگرداند .

آمیخته و دوگانه‌اند . مثلا شاهی که فطرتا نیک است ولی بخت و سرنوشت (جمشید) ، جباری که شوم و عبوس استو پروای‌مردمان ندارد ولی با وجود این سرشتش یکسره از نیکی ها عاری نیست (افراسیاب) و سرانجام پادشاه خودکامه‌ماجراجویی که هوسران استو یاس و هوس او را به انواع سختیها و بدبختی ها دچار می‌کند . (کیکاوس) شگفت‌آور است که در آخرین مراحل بسط و گسترش افسانه شخصیت

گشتاسب ، قهرمان پرآوازه آیین «به مزدیسنا» تا اندازه‌یی به تباهی و بدی می‌گراید . این پادشاه به سجایای‌ستوده پسرش‌اسفندیارشکه‌می‌برد وبااوبدرفتاری می‌آغازد و چون احساس ناایمنی می‌کند به ناچار او را از نو می‌نوازد و با او عهد می کند که به شرط نجات کشور تاج‌وتخت را بدو خواهد بخشید ولی به‌گفته‌خود وفا نمی کند وسرانجام برای اینکه از دست پسر خلاص شود اورابه پیشباز مرگ ناگزیر یعنی کارزار با رستم گسیل می‌دارد . باوجود این باید به خاطر داشت که گشتاسب وجهه و حیثیت دیرین خود را تا حد زیادی در حماسه محفوظ داشته است .

شخصیت بهرام‌گورازلون دیگراست. او جنگاوری بی‌پروا، نخجیرگری‌بی همال، مردی تندخوی و درشت و باده‌خواری کلان است که به موسیقی و همه‌گونه بازی و تفریح سخت عشق می‌ورزد.دورای تصویر این‌چنین شاهی که جنبهٔ‌افسانه‌یی به خود گرفته شخصیتی واقعی و منفرد به‌چشم‌می‌خورد.

سرداران یاغی

در آخرین دورهٔ عهد ساسانی نمونهٔ جدیدی ابداع می گردد که شایان توجه است و آن تیپ سرداران یاغی است که یاعلاقه و محبت از آنها یاد شده است .در آثار حماسی مربوط به‌روزگار کهن‌غاصبان تاج وتخت‌همواره‌به‌صورت موجودی‌اهریمنی معرفی شده‌اند و در اخبار وافسانه های‌نیمه کهن هر گاه از قیام وشورشی سخن رفته این گونه قیامها پیوسته بر علیه غاصبی جبار وستمگر بوده است. چنانکه کاوهٔ

آهنگر که بر علیه ضحاک برخاست‌مطابق برداشت حماسه‌باستانی فهرمان‌واقعی‌رهایی بخش به شمار آمده است . او بر آن نبود که خود شاه شود بلکه به خاطرحقوق وارث مشروع تاج و تخت نبرد می کرد . در مقابل «کتاب بهرام چوبین» که‌دراواخر عهد ساسانی تالیف یافته نمونهٔ جدیدی را عرضه می‌دارد. بهرام پهلوانی دلیراست

که برای انتقام کشیدن از ظلمی که از پادشاه بدو رسیده قیام می کندوخودشاه می گردد . این قهرمان غاصب علیرغم‌گناه بزرگی که مرتکب شده باز به صورت

شخصیت محبوبی معرفی شده است زیرااو در دلاوری ومردانگی از شاه رقیب‌خودبرتر است و فقط به سبب نداشتن فرشاهی‌است که شکست می‌خورد و شکست او غم‌افزاو حزن‌آور است. از کتاب بهرام چوبین صرف نظر از اینکه در اصل‌منثور یامنظوم بوده خلاصه های مفصلی در دست است که نشان می دهند که این اثر حماسه‌یی شگفت‌انگیز بوده و در عین حال‌حماسه‌یی است که پایان قریب‌الوقوع روزگارایران باستان را اعلام می‌داشت .

مردان‌لایق‌تر

در منابع موجود اشارات دیگری‌است که ما را از تغییر فکر ودگرگونی اندیشه وبرداشت ایرانیان در آخرین سدهٔ عهد ساسانیان آگاه می‌کند. ثعالبی مضمون گفتگوی پادشاه غاصب دیگریعنی‌شهربراز و دو پسر او را نقل کرده است . پسر مهتر به پدر چنین می گوید : « تو از تخم وچهرشاهان نیستی و نه از مردمانی هستی که سزاوار شاهی‌اند . من سخت بیمناکم که سلطنت را بر تو نمانند و نهلند که در آن بمانی . پس به هوش‌باش

و از آینده بیندیش . » لیکن پسر کهتر در پاسخ برادر می گوید: «شاهنشاهی‌بر دودمان ساسانی جاودانه نیست . دیگر مردانی هستند که نیکوتر از آنان شایستهٔ شاهی‌اند و رعیت را بهتر از آنان بپایند.» این پاسخ‌رد که بی‌گمان از نوع گفتارهای پیشگویی است خود در خور توجه است.

سالروز میلاد خجسته
شاهنشاه آریامهر
خورشید جاودان سرزمین پارس
مژده پیشگاه
شهریار تاجدار و ملت ایران تهنیت میگوید
شرکت روشه ـ جمشید شریفی

فرخنده میلاد
شاهنشاه آریامهر
رهبر خردمند ملت ایران
و طراح عظیم الشأن انقلاب سفید شاه و مردم
را به افراد ملت بزرگ ایران صمیمانه تهنیت گفته
دوام شوکت خاندان جلیل سلطنت را از خداوند خواستار است
قصرنور

چهارم آبان
سالروز
طلیعهٔ درخشش
خورشید سرزمین آریا
شاه شاهان
اعلیحضرت همایون محمدرضا پهلوی
را تبریک و تهنیت میگوید.
کرمانشاه ـ شرکت ساختمانی چیلر

اطلاعات

صفحات ویژه سالروز چهارم آبان

شاهنشاه ایران
شخصیت بزرگ و عالیقدر جهانی

سی و چهار سال سلطنت در بحرانی‌ترین دوران تاریخ جهان و برخورد با مشکلات بسیار، شاهنشاه ایران را که در سایه هوش و درایت ذاتی خو د بر همه این مشکلات فائق آمده‌اند در شمار، بزرگترین شخصیت‌های جهان قرارداده‌است. شخصیت شاهنشاه ،شیوه معظم‌له دراداره امور کشور و نیزروشی که در برخود با بحران های بین‌المللی اتخاذ فرموده‌اند مورد ستایش و وتحسین رهبران بزرك وشخصیت های عالیقدر کشور های جهان‌قرار گرفته است.

شاهنشاه طی دوران پرافتخار پادشاهی خودبارهبران بزرك جهان ملاقات ها و گفتگو های بسیار داشته‌اند و همین ملاقاتها و گفتگو ها در تحکیم روابط دوستانه و صمیمانه بین ایران وسایر کشور های جهان و همچنین شناساندن تمدن و فرهنك کشور ما تاثیر فوق‌العاده شایانی داشته است .

د راین صفحه چند تصویر از ملاقات شاهنشاه با رهبران بزرك کشورهای‌جهان بچاپ سیده‌است.

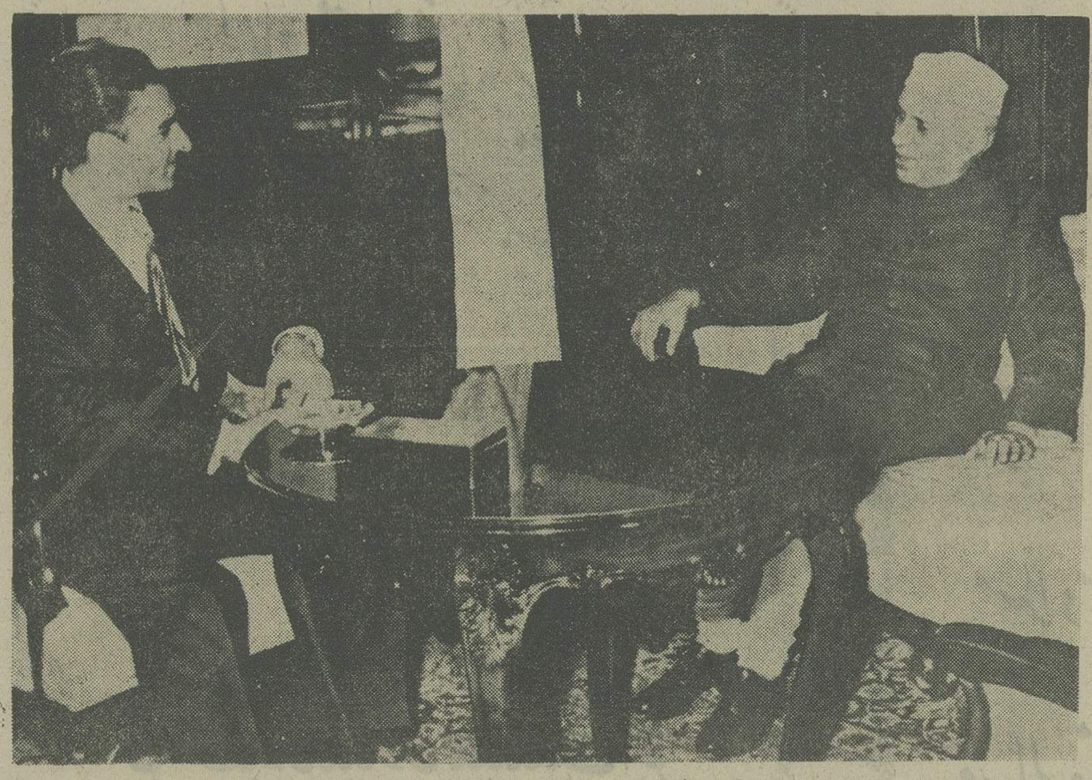

شاهنشاه و جواهرلعل نهرو نخست‌وزیر فقید هند

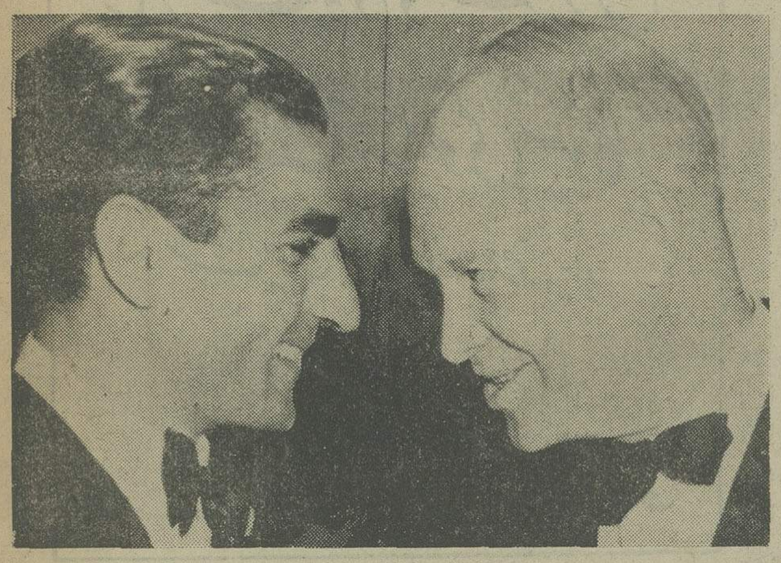

شاهنشاه و ژنرال آیزنهاور رئیس‌جمهوری سابق امریکا

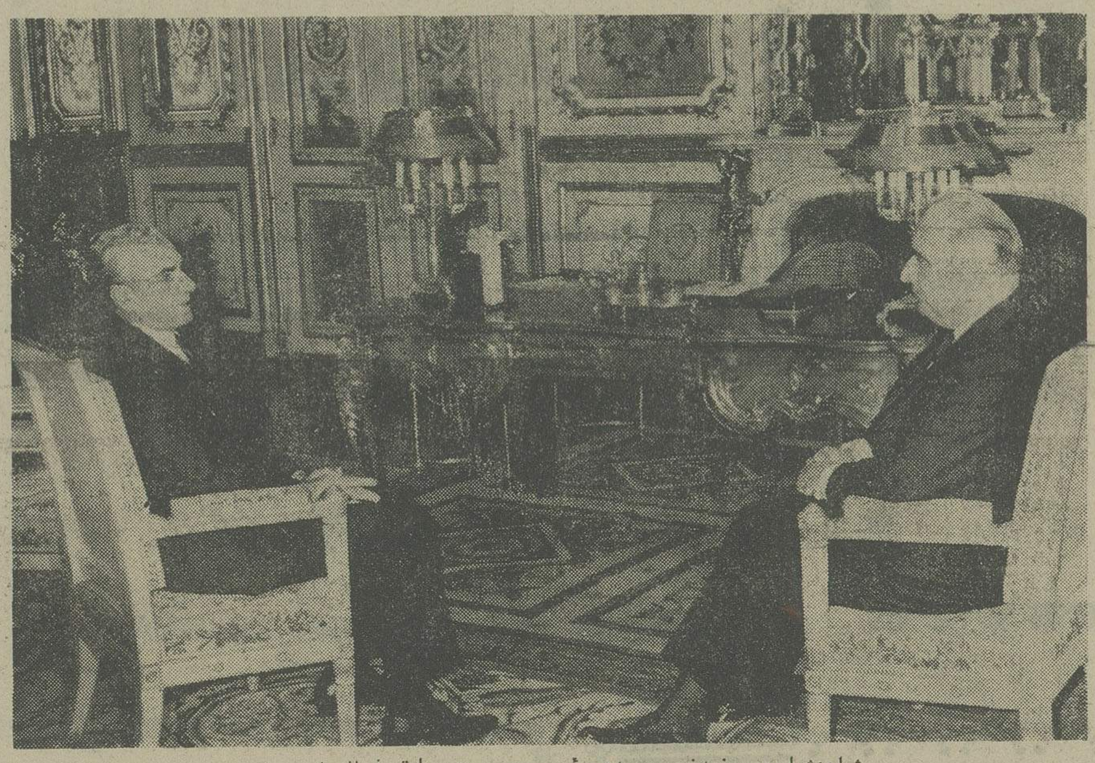

شاهنشاه و پرزیدنت پمپیدو رئیس جمهوری سابق فرانسه

شاهنشاه و ژنرال دوگل رئیس جمهوری فقید فرانسه

شاهنشاه و جان. اف. کندی رئیس جمهوری فقید آمریکا

شاهنشاه و پرزیدنت نیکسون رئیس جمهوری سابق امریکا

صفحات ویژه سالروز چهارم آبان

جشنهای میلاد همایونی
و سالگرد فرخنده تاجگذاری را به پیشگاه
شاهنشاه دادگستر ایران
علیاحضرت شهبانوی نیکوکار
و ملت ایران تبریک و تهنیت عرض مینماید

مدیر عامل شرکت سهامی بار کلاچای
خلیل زمانی

چهارم آبان
سالروز میلاد خجسته اثر
شاه شاهان
آریامهر شاهنشاه ایران
را به ملت ایران تبریک میگوید

از طرف اتحادیه های صنفی اراک
سرپرست شهرداری و قائم مقام اتاق اصناف - پیراسته

چهارم آبان
فرخنده میلاد میمنت اثر
شاهنشاه آریامهر
و
سالروز شکوهمند تاجگذاری اعلیحضرتین را
به ملت ایران تهنیت میگوئیم

شرکت گیلکان « سهامی خاص »

چهارم آبان
فرخنده میلاد میمنت اثر
شاهنشاه آریامهر
و
سالروز شکوهمند تاجگذاری اعلیحضرتین را
به ملت ایران تهنیت میگوئیم

شرکت بازرگانی خز
قدرت نارنجی بهمن دانی زاده

باکمال مسرت روز تاریخی
چهارم آبان
میلاد مسعود شاهنشاه آریامهر
و سالروز فرخنده آئین تاجگذاری
اعلیحضرتین
را بملت ایران تبریک میگوید

شرکت ساختمانی کارا

چهارم آبان
میلاد مسعود اعلیحضرت همایون شاهنشاه آریامهر
و
سالروز فرخنده آئین تاجگذاری
را بملت ایران تبریک میگوید

رئیس اتحادیه تاکسیرانان قم - علی اصغر صیادی

چهارم آبان
سالروز میلاد خجسته اثر
شاه شاهان
آریامهر شاهنشاه ایران
را به ملت ایران تبریک میگوید

شرکت سهامی شیر و لبنیات پاستوریزه رضائیه

چهارم آبان
خجسته زادروز
شاهنشاه آریامهر
را به پیشگاه مبارک همایونی
و هم میهنان عزیز شادباش میگوئیم.

کارگران - کارمندان و هیئت مدیره
شرکت سهامی خاص ژنرال الکتریک ایران
شرکت سهامی خاص و اتوتهران

چهارم آبان
سالروز میلاد خجسته اثر
شاه شاهان
آریامهر شاهنشاه ایران
را به ملت ایران تبریک میگوید

علی اصغر حیدرزاده - رئیس اتاق اصناف قم

آفرین ملت
بر شاهنشاهی که شکوه بخش
همه تاریخ جاودان ایران است
با افتخار
سالروز میلاد خجسته همایونی
و آئین تاجگذاری اعلیحضرتین را تهنیت میگوید.

سندیکای کارفرمایان کارخانجات آردسازی

صفحات ویژه سالروز چهارم آبان

باکمال مسرت روز تاریخی

چهارم آبان

میلاد مسعود اعلیحضرت همایون شاهنشاه آریامهر

و

سالروز فرخنده آئین تاجگذاری

اعلیحضرتین را بملت ایران تبریک میگوئیم

شرکت سهامی دیزل الکتریک

باکمال مسرت روز تاریخی

چهارم آبان

میلاد مسعود اعلیحضرت همایون شاهنشاه آریامهر

و

سالروز فرخنده آئین تاجگذاری

اعلیحضرتین را بملت ایران تبریک میگوئیم

شرکت گواه

باکمال مسرت روز تاریخی

چهارم آبان

میلاد مسعود اعلیحضرت همایون شاهنشاه آریامهر

و

سالروز فرخنده آئین تاجگذاری

اعلیحضرتین را بملت ایران تبریک میگوئیم

شرکت اتورکس

باکمال مسرت روز تاریخی

چهارم آبان

میلاد مسعود اعلیحضرت همایون شاهنشاه آریامهر

و

سالروز فرخنده آئین تاجگذاری

اعلیحضرتین را بملت ایران تبریک میگوئیم

شرکت توزیع تندر «سهامی خاص»

صفحات ویژه سالروز چهارم آبان

باکمال افتخار و سرور میلاد مسعود همایونی

و سالگرد آئین فرخندهٔ تاجگذاری

شاهنشاه آریامهر

و

علیاحضرت شهبانوی ایران

را بهم وطنان عزیز تبریک و شادباش میگوئیم

شرکت پس انداز و وام مسکن کورش بزرگ

میلاد باسعادت همایونی و سالگرد آئین پرشکوه تاجگذاری

شاهنشاه آریامهر و شهبانوی نیکوکار

را صمیمانه تبریک و تهنیت عرض نموده سعادت و شکوه روزافزون خاندان جلیل سلطنت

و ترقیات بیش از پیش ملت ایران را از خداوند بزرگ مسئلت مینماید

شرکت سهامی کنتورسازی ایران «خاص»

چهارم آبان

سالروز

طلیعهٔ درخشش

خورشید سرزمین آریا

شاه شاهان

اعلیحضرت همایون محمدرضا پهلوی

را تبریک و تهنیت میگوید.

معاون مدیرعامل کل

و مدیرعامل جمعیت شیر و خورشید سرخ قم دکتر عباس وفائی

چهارم آبان

سالروز

طلیعهٔ درخشش

خورشید سرزمین آریا

شاه شاهان

اعلیحضرت همایون محمدرضا پهلوی

را تبریک و تهنیت میگوید.

از طرف کارگران و کارمندان کشتارگاه صنعتی قم

سازمان گوشت کشور ـ زین العابدین بارجی

در دوران سلطنت

شهریار دادگستر ایران

شکوه لحظه ها در سینه تاریخ نقش می بندد

سالروز میلاد خجسته

شاهنشاه آریامهر

و سالگرد

آئین پرشکوه تاجگذاری را تبریک میگوید

قم ـ رئیس اتحادیه تعمیرات و خدمات فنی اتومبیل ـ سید حسن عماد

چهارم آبان

میلاد مسعود اعلیحضرت همایون شاهنشاه آریامهر

و

سالروز فرخندهٔ آئین تاجگذاری

را بملت ایران تبریک میگوید

اراک ـ از طرف کارکنان شرکت سهامی آلومینیوم ایران

جمشید نمسه چی

چهارم آبان

زادروزی بزرگ

طلوعی درخشان

و نویدی برای ملت کهنسال ایران است

شاهنشاها

خجسته باد سالگرد تولد همایون فرخت ...

گروه تولیدی کالی

احمد رحمتیان

میلاد باسعادت اعلیحضرت همایونی و سالگرد آئین پرشکوه تاجگذاری

شاهنشاه آریامهر و شهبانوی نیکوکار

را صمیمانه تبریک و تهنیت عرض نموده سعادت و شکوه روزافزون خاندان جلیل سلطنت

و ترقیات بیش از پیش ملت ایران را از خداوند بزرگ مسئلت مینماید

شرکت سهامی کارخانجات پارس الکتریک

صفحات ویژه سالروز چهارم آبان

چهارم آبان
سالروز میلاد خجسته اثر
شاه شاهان
آریامهر شاهنشاه ایران
را به ملت ایران تبریک میگوید
شهردار کلاچای ـ نصرالله مشیری

چهارم آبان
فرخنده میلاد میمنت اثر
شاهنشاه آریامهر
و
سالروز شکوهمند تاجگذاری اعلیحضرتین را
به ملت ایران تهنیت میگوئیم
شرکت تولیدی وصنعتی پتروسعید
کارخانجات روغن موتور وگریس اینترنول

خجسته میلاد همایونی
وسالگرد فرخنده تاجگذاری را به پیشگاه
شاهنشاه آریامهر
و
علیاحضرت شهبانوی نیکوکار
وملت قهرمان ایران تبریک میگوید.
فروشگاه رنگ ـ حسین مردان بیگی

آفرین ملت
بر شاهنشاهی که شکوه بخش همه تاریخ جاودان ایران است
سالروز میلاد خجسته همایونی و آئین تاجگذاری را تهنیت میگوید
قم ـ رئیس اتحادیه صنف عطار و مسقط فروش و خوارباز فروش ـ حاج سید ابوالقاسم برقعی امین

سالروز میلاد خجسته
شاهنشاه آریامهر
خورشید جاودان سرزمین پارس
را به پیشگاه
شهریار تاجدار و ملت ایران تهنیت میگوید
از طرف کارمندان و کارگران و هیئت مدیره
سازمان آب قم ـ احمد قراگزلو

خجسته میلاد همایونی
وسالگرد فرخنده تاجگذاری را به پیشگاه
شاهنشاه آریامهر
و
علیاحضرت شهبانوی نیکوکار
وملت قهرمان ایران تبریک میگوید.
رئیس اتحادیه صنف نانوایان قم ـ حاج محمد حسین فخارمی

فرخنده میلاد با سعادت
شاهنشاه آریامهر
رهبر آزاده سرزمین آریا
و سالروز
آئین تاجگذاری اعلیحضرتین
را تبریک و تهنیت عرض مینماید.
کارگران ـ کارکنان و مدیران
کارخانجات ریسندگی و بافندگی ممتاز

چهارم آبان
فرخنده میلاد میمنت اثر
شاهنشاه آریامهر
و
سالروز شکوهمند تاجگذاری اعلیحضرتین را
به ملت ایران تهنیت میگوئیم
شرکت سهامی خاص الکتروتوربین

فرخنده میلاد
شاهنشاه آریامهر
رهبر خردمند ملت ایران
و طراح عظیم الشأن انقلاب سفید شاه و مردم
را به فرزند ملت بزرگ ایران صمیمانه تهنیت گفته
دوام شوکت خاندان جلیل سلطنت را از خداوند خواستار است
شرکت (سهامی خاص) ام. و. ام ایران

باکمال افتخار و سرور میلاد مسعود همایونی
و سالگرد آئین فرخنده تاجگذاری
شاهنشاه آریامهر
و
علیاحضرت شهبانوی ایران
را بهم وطنان عزیز تبریک و شادباش میگوئیم
شرکت ساختمانی آ. پور

چهارم آبان
سالروز
طلیعه درخشش
خورشید سرزمین آریا
شاه شاهان
اعلیحضرت همایون محمد رضا پهلوی
را تبریک و تهنیت میگوید.
شرکت بازرگانی طلائی (سهامی خاص)

باکمال مسرت روز تاریخی
چهارم آبان
میلاد مسعود شاهنشاه آریامهر
و سالروز فرخنده آئین تاجگذاری
اعلیحضرتین
را ملت ایران تبریک میگوید
شرکت سهامی فرمهای تجارتی ایران
فرمهای تجارتی ایران

خجسته میلاد همایونی

و سالگرد فرخنده تاجگذاری رایه پیشگاه

شاهنشاه آریامهر

و

علیاحضرت شهبانوی نیکوکار

ملت قهرمان ایران تبریک میگوید.

رئیس اتحادیه آهن‌سازان و مصنوعات
غلامعلی دژبخش جمالی

نیروی دریائی شاهنشاهی

آگهی استخدام
«اعزام بخارج»

نیروی دریائی شاهنشاهی برای تکمیل کادر درجه‌داری خود تعدادی داوطلب بامدرک قبولی سوم متوسطه یا «پایان دوره راهنمائی» استخدام وپس از موفقیت در آزمایشات جهت طی دوره بخارج از کشور اعزام مینماید.

داوطلبینی که سن انها بین ۱۵ تا ۲۰ سال تمام می باشد می توانند همه روزه با در دست داشتن اخرین مدرک تحصیلی واصل شناسنامه ویك قطعه عکس ۴×۳ بمعاونت پرسنلی نیروی دریانی شاهنشاهی واقع در طهران خیابان سپهبدزاهدی بالاتر ازبیمارستان اپادانا (مدیریت استخدام) و یا به پایگاه ها و نمایندگیهای نیروی دریانی شاهنشاهی در شهرستان های بندر پهلوی ـ خرمشهر ـ بندر عباس ـ بوشهر ـ کرمانشاه ـ رضائیه ـ اصفهان ـ مشهد ـ یزد ـ زاهدان ـ کاشان ـ شیراز ـ کرمان مراجعه نمایند. م الف ۱۱۳۴۱

چهارم آبان

میلاد مسعود اعلیحضرت همایون شاهنشاه آریامهر

و

سالروز فرخنده آئین تاجگذاری

اعلیحضرتین را بملت ایران تبریک میگوید.

شرکت هارنیس ـ محمود مرندی

فرخنده میلاد با سعادت

شاهنشاه آریامهر

رهبر آزاده سرزمین آریا

را تبریک و تهنیت عرض مینماید

اکبر حمیدین رئیس اتحادیه واردکنندگان
و فروشندگان دوچرخه و موتورسیکلت

چهارم آبان

فرخنده میلاد میمنت اثر

شاهنشاه آریامهر

و

سالروز شکوهمند تاجگذاری اعلیحضرتین را
به ملت ایران تهنیت میگوئیم

کالای ورزشی صمیمی

آخرین دوره‌های آموزشی اعزام دانشجو

درحالی که تابرگزاری امتحان اعزام دانشجو در آذرماه بیش از یك ماه و نیم باقی نمانده آخرین دوره های آموزشی این امتحان روز سه شنبه ۶ آبان درخانه زبان تشکیل میشود.

این دوره ها در سه سطح آموزشی متفاوت تقسیم بندی می شودو به‌ترتیب به نسبت معلومات دانشجویان هفته‌ای ۶، ۹ و ۱۲ ساعت تدریس خواهد داشت. از امتیازات این دوره در نظرگرفتن کلاس‌های ۱۲ ساعت در هفته‌برای پذیرفته‌شدگان با معلومات‌ضعیف، همچنین تشکیل کلاسهادرسر اسر بعداز ظهر از ۲ر۵ تا ۸ر۵ وبالاخره انجام امتحان مشابه اعزام‌دانشجو درپایان دوره است. خانه زبان باتوجه به سیستم پیشرفته آموزشی خودو اعتقادی که به این سیستم دارد خودرا همواره متعهدموفقیت دانشجویان خود دانسته ومیداند. نامنویسی برای این دوره هادر دفتر آموزش خانه زبان خیابان پهلوی بالاتر از چهار راه امیر اکرم ساختمان امینی ادامه دارد. باتوجه به موفقیتی که‌دانشجویان خانه زبان در دوره های پیشین اعزام دانشجو بدست آورده‌اند پیش بینی میشود که‌این دوره‌نیز برای دانشجویان‌جدیدموفقیت‌آمیز باشد. برای‌مراجعات‌فوری‌متقاضیان تلفن های ۶۶۲۰۱۱ و ۴۰۷۹۱ اختصاص داده شده‌است.

هواپیمائی ملی ایران ـ هما ـ

قابل توجه صادرکنندگان ووارد کنندگان کالا به انگلستان وبالعکس

هواپیمائی ملی ایران

با دائر نمودن سرویس حمل بار

به انگلستان و بالعکس امکانات و تسهیلات لازم را برای حمل کالاهای بازرگانان و موسسات مختلف به این کشور فراهم آورده است. موسسات و بازرگانانی که مایل هستند از این تسهیلات و چگونگی حمل کالاهای‌خود، که بطور روزانه به انگلستان صورت‌می گیرد، آگاهی یابند می توانند درتهران با تلفن های ۹۱۱۵۹۳ و ۹۱۱۵۶۹ تماس حاصل نمایند.

تلفن دفتر بار «هما» در شعبه لندن نیز به‌شماره ۸۱۲۷۸ـ۲۳۵ـ آماده پاسخگوئی به مراجعان خواهد بود.

هواپیمائی ملی ایران ـ هما ـ

قابل توجه

صادرکنندگان ووارد کنندگان ایرانی

هواپیمائی ملی ایران «هما» باافزایش پرواز های خود نسبت به سال گذشته و باداير نمودن سرویسهای حمل بار تسهیلات قابل توجهی جهت حمل کالا های بازرگانان ایرانی از ایران به‌نقاط مختلف جهان بخصوص

امارات خلیج فارس
اروپا
آمریکا

و بالعکس

فراهم نموده است. موسسات و بازرگانانی که مایلندازبرنامه های‌پرواز و امکاناتی که «هما» برای حمل بارفراهم آورده مطلع گردند میتوانند با تلفنهای ۹۱۱۵۹۳ و ۹۱۱۵۶۹ تماس‌حاصل‌نمایند

آگهی مناقصه شماره ۱۶۰۸ر۵۴

راه‌آهن دولتی ایران‌دو دستگاه جرثقیل سقفی ۲۵ تنی برقی مورد نیاز خود را برطبق شرایط و مشخصات مربوطه از طریق‌مناقصه تحویل تهران‌انبار مرکزی ب خریداری‌مینماید.

داوطلبان شرکت در مناقصه میتوانند درساعت اداری جهت دریافت اسناد مناقصه به اداره کل کارپردازی مراجعه فرمایند. شرکت کنندگان در مناقصه باید مبلغ ۱۸۰ر۰۰۰ ریال به عنوان سپرده شرکت در مناقصه به حساب ۱۰۹۵ راه‌آهن نزد بانک مرکزی ایران پرداخت نموده و فیش آن معادل همان مبلغ ضمانت‌نامه بانکی صادر یکی از بانکهای مجاز ایران که لااقل یکماه اعتبار داشته باشد بضمیمه پیشنهاد خود تا ساعت ۹ صبح روز ۲۵ر۸ر۵۴ در صندوق پیشنهادها واقع در اداره کل کارپردازی بیاندازند. پیشنهاد های واصله ساعت دهروز مزبور بازو قرائت خواهد شد. حضور پیشنهاد دهندگان یا نمایندگان مجاز آنها در جلسه مناقصه آزاد است و راه‌آهن در رد و یا قبول هر یک یا تمام پیشنهادها مادامیکه قرارداد مبادله‌نشده است جزا و کلا مختار میباشد به پیشنهادفاقد سپرده و مشروط و مبهم و پیشنهادی که بعد از موعد مقرر برسد ترتیب‌اثرداده‌نخواهد شد سپرده برنده اول و نفر دوم مناقصه نگهداری و در صورت استنکاف از انجام معامله بدون تشریفات بنفع راه آهن ضبط خواهد شد. مالیات متعلقه‌وهرگونه عوارض دیگر بعهده برنده مناقصه میباشد. راه آهن میتواند تا صدی بیست و پنج از میزان‌معامله کسر یا اضافه نماید.

اسناد مناقصه در مقابل فیش بانکی‌بمبلغ ۲۰۰ ریال که به حساب ۱۰۳۹ راه‌آهن نزد بانک مرکزی ایران پرداخت شده‌تسلیم خواهد شد.

راه‌آهن دولتی ایران

م الف ۱۴۹۵

جایزه مجتهدی (*) ژاندارمری کشور
قابل توجه نویسندگان وصاحبان قلم

به آگاهی عموم‌میرساند که‌ژاندارمری کشور همه ساله به نویسنده‌بهترین داستانی که قهرمان آن از مامورین ژاندارمری کشور باشند جایزه‌ای به مبلغ یکصد هزار ریال در نظر گرفته است که با تشخیص هیئت رسیدگی جایزه به نویسنده بهترین کتاب‌پرداخت خواهد شد علاقمندان میتوانند تقاضای خود را همراه با پنج نسخه از کتاب حداکثر تا یکم بهمن ماه ۱۳۵۴ به‌اداره روابط عمومی ژاندارمری کشور خیابان آیزنهاور اسکندری شمالی پلاك ۳۵ تسلیم نمایند.

*** ستوان یکم‌مجتهدی افسر ژاندارمری که در جریان وقایع شهریور ۱۳۲۰ در قافلانکوه در راه دفاع از میهن شهیدشده است.** م الف ۱۵۴۹۶

سازمان مدیریت صنعتی مرکز آموزش

برای کلاس های زیر که از تاریخ ۱۳ر۸ر۵۴ شروع خواهد گردید ثبت‌نام مینماید:

دوره کامل کامپیوتر، تئوری عمومی سیستم ها، سیستم کنترل پروژه، برنامه ریزی و کنترل تولید، نگهداری و تعمیرات و ایمنی ماشین‌آلات، اقتصاد صنعتی، مدیریت کارگزینی، ارزیابی و طبقه بندی مشاغل، دوره عمومی مدیریت، سرپرستی، بایگانی، مدیریت مارکتینگ، بازار یابی، حسابداری بازرگانی و صنعتی، مدیریت مالی و سیستم کنترل انبار.

آدرس: خیابان پهلوی ـ نبش خیابان جام‌جم مرکز آموزش سازمان مدیریت صنعتی. تلفن: ۹ـ۸۹۴۱۳۰ و ۲ـ۸۹۱۰۸۱

م الف ۱۵۴۰۹

THE IMPERIAL IRANIAN AIR FORCE
REQUIRES
ENGLISH TEACHERS.

HOURLY BASIS. **CONTRACT BASIS.**

Starting Salary: 400 Rials per Hr.
Annual Increment: 20 Rials per Hr. per annum for 6 years.
Work Week: Saturday — Wednesday.
Work Hours: AM Shift: 6 Hours. PM Shift: 6 hours.
Free Transportation to and from place of work.

Base Salary: 47,250 — 67,500 Rials per month. (Depending on qualification and experience).
PLUS: Allowance.
Annual Leave.
Sick Leave.
Health Insurance.
Free Transportation:
a) To & from country of origin.
b) To & from place of work.

Contact 346001 – 9 Extension 4132 or 346058

OR

Call at: AIR TRAINING COMMAND
TEHRAN NOW AVE. (DAMAVAND AVE:)
HOJJAT STREET,
TEHRAN.

آگهی استخدام جهت کادر افسری نیروی دریائی شاهنشاهی

نیروی دریائی شاهنشاهی جهت کادر افسری در رشته های تخصصی دریائی ناوبری و مهندسی. تدارکات دریائی تعدادی داوطلب از طریق مصاحبه و معاینات پزشکی استخدام مینماید داوطلبین پس از فرا گرفتن زبان در مرکز آموزش زبان نیروی دریائی شاهنشاهی جهت طی دوره‌مربوطه‌بیکی از کشور های آمریکا. انگلستان. ایتالیا و یا فرانسه اعزام میگردند دانشجویان در مدت اقامت در ایران از حقوق‌ماهیانه ۱۰۵۰۰ ریال و در خارج از کشورعلاوه برمبلغ فوق از فوق‌العاده روزانه به‌ارز خارجی استفاده‌خواهندنمود دانشجویان پس‌از گذراندن دوره و موفقیت در سال سوم تحصیلی دانشگاه‌بدرجه ناوباندومی مفتخر میگردند.

شرایط:

۱ـ حداقل سن ۱۷ سال و حداکثر ۲۴ (برای کسانیکه خدمت زیر پرچم‌را انجام داده‌اند حداکثر ۲۵ سال).
۲ـ داشتن دیپلم کامل متوسطه(در رشته ریاضی با حداقل معدل کتبی ۱۲ ببالا و دیپلم طبیعی با حداقل معدل‌کتبی ۱۲ ببالا).
۳ـ متدین بیکی از ادیان (مسلمان. مسیحی. کلیمی. زرتشتی).
۴ـ داشتن صحت مزاج‌بتائیدبهداری نیروی دریائی شاهنشاهی (حداقل قد بایستی ۱۶۵ سانتیمتر باشد.)

مدارك مورد نیاز:

۱ـ اصل دیپلم یا کارنامه قبولی ششم متوسطه (ریاضی. طبیعی) که‌معدل کتبی در آن قید شده باشد.
۲ـ اصل شناسنامه‌ودو برك فتوکپی آن.
۳ـ چهار قطعه عکس ۴×۶

داوطلبین جهت ثبت نام میتوانند همه روزه باستثناء روز های پنجشنبه‌وایام تعطیل از ساعت ۸ صبح الی ۱۵ بادر دست داشتن مدارك فوق بمعاونت پرسنلی نیروی‌دریائی شاهنشاهی‌واقع در خیابان سپهبد زاهدی جنب مسجد الرحمن مراجعه نمایند.

نیروی دریائی شاهنشاهی

مجله دنیای ورزش شنبه‌ها

منتشر میشود

میلاد با سعادت همایونی و سالگرد آئین پرشکوه تاجگذاری

شاهنشاه آریامهر و شهبانوی نیکوکار

را صمیمانه بریک و تهنیت عرض مینمود سعادت و شکوه روزافزون خاندان جلیل سلطنت

و ترقیات بیش از پیش ملت ایران را از خداوند بزرگ مسئلت مینماید

کاغذ پارس (شرکت سهامی عام)

میلاد با سعادت همایونی و سالگرد آئین پرشکوه تاجگذاری

شاهنشاه آریامهر و شهبانوی نیکوکار

را صمیمانه بریک و تهنیت عرض مینمود سعادت و شکوه روزافزون خاندان جلیل سلطنت

و ترقیات بیش از پیش ملت ایران را از خداوند بزرگ مسئلت مینماید

ایران یاساطایر ورابر شرکت سهامی خاص

درصورتیکه به چهارده نکته توجه شود

مرگ ومیرناشی ازسکته قلبی به صفرمیرسد

خوردن آبجو، کالباس یاسوسیس باعث سکته قلبی می‌شود

بسادگی میتوان جلوی مرگ در اثر سکته‌های قلبی کمبالاترین رقم مرگ و میر در جهان را بخود اختصاص داده‌استگرفت.

کارشناسان قلب اروپا درنشست سالانه خود اعلام کردند ، در صورتیکه مردم دنیا چهارده‌مورد را رعایت کنند رقم مرگ ومیردر اثر سکته‌های قلبیبه صفرخواهد رسید.

دکتراحمد یوسفپورکارشناس بیماریهای قلب ضمن اعلام مطلب بالا گفت ۵۰۰ نفراز کاردیولوک های اروپا (متخصصان قلب) در اجتماع اخیر خوددر پاریسبرای جلوگیریازسکته‌های قلبیچهارده توصیه مهم بمردم جهان کردند . کارشناسان مزبور همگی نظر دادند که اگر مردم این‌چهارده مورد را رعایت کنندو سیگار نیز نکشند شش مرتبه کمتر از اشخاصی که رعایت توصیه‌های پزشکی را نمیکنند به سکته و بیماریهای قلبی میشوند.

۱٤ نکته‌ای را که کارشناسان قلب فرانسه واروپا بمردم دنیا برای پیشگیری از سکته‌های‌قلبی توصیه کرده‌اند بشرح زیراست:

۱ـ مصرفگوشت‌متعادل زیرا اسراف در مصرف گوشت باعث بالا رفتن چربی خون میشود در ۱۵۰ گرم گوشت ۳۰ گرم چربی وجود دارد گوشت حتما باید بصورت کباب مصرف شود و میزان گوشت مصرفی نباید از ۱۵۰ گرم در روز تجاوز کند.

دکتراحمد یوسف پور

۲ـ برخلاف آنچه که تابحال گفته شده است که تخم مرغچربی زیاد و کلسترول دارد تخم مرغ غذائی بدون ضرر برای قلب است و میتواند پروتئین مورد نیاز بدن را تامین کند.

۳ـ عدم استفاده از گوشت کنسرو و گوشت‌هائی چون سوسیس ـ کالباس و غیرهزیرا این نوع گوشت‌ها سبب تصلب شرائین میشود.

۴ـ برای تهیه غذائیاز روغن زیتون یامارگولا و روغن کلزا و بطور کلی روغن مایع استفاده شود.

۵ـ سیب زمینی سرخ کرده بعلت اینکه سبب بالا رفتن چربی خون میشود برای قلب ضرر دارد بنابراین سیبزمینی حتما باید بصورت آبپزمورد استفاده قرار گیرد.

۶ـ مصرف چیپس نیز ایجاد تصلب شرائین میکند بنابراین از مصرف چیپس باید خودداری شود.

۷ـ یک شخص ۷۰ کیلوئی بنابرنظریه نباید روزانه بیش از ۶۰ گرم چربی بخورد.این میزان نیز باید ۲۰ گرم از چربیحیوانی ۲۰ گرم از چربی نباتی و ۲۰گرم هم از مواد غذائی تامین‌شود .

۸ـ استفاده از سبزیجات و حبوبات برای جلوگیری ازتصلب شرائین بسیار مفید است ومردم باید حتیالامکان در غذاهای خود ازمیوه و سبزیجاتاستفاده کنند.

۹ـ خوردن مشروبات الکلی بخصوص ویسکی برای قلبمضر است زیرا ویسکی مواد قندی دارد وچربی خون را بالامیبرد.

۱۰ـ برخلاف نظریه‌ای که طی یک ربع قرن اظهار میشدهقهوه به قلب هیچگونه زیان نمیرساند نتیجه آزمایش در یکی از شهر های امریکا (فرامینگام) روی ۵ هزار نفر این موضوع را بثبوت رسانده است که قهوه کوچکترین تاثیری در این بیماریهای قلبی ندارد و استفاده از آن مفید است.

۱۱ـ آبجو : آبجوهائیکه در بعضی کشورها چوناکانادا ـ امریکا ـ بلژیک ساخته میشودو دارای سولفادوکوبالت جهت ایجاد کف زیاد است برایعضله قلب خطرناک است.

اسراف در مصرف این‌فصل آبجوها مرگ بدنبال دارد زیرا این نوع شکر در مواد غذائی مصرف شود.

۱۳ـ ماست : پروفسورژومن طی کشف خود نظر داده که ماست تشکیل کلسترول درکلیه را ازبین میبردبنابراین ازافزایش کلسترول دربدن جلوگیریمیکند.

۱۴ـ ویتامین ث ـ خانم پروفسور اسپینل بتازگی کشف کرده که اگر چنانچه روزانهیک گرم ویتامین ث میل شود بطور محسوس مقدار کلسترول خون کم شده واز تصلب شرائین جلوگیری میشود.

این قبیل آبجوها در حکم سم برای بدن میباشند.

۱۲ـ مصرف قند سفید برای قلب خطرناک است . برعکس‌در شکر سرخ که در شمال ایران‌نیز موجود است ماده‌یی پیدا شده که باعث جلوگیری از تصلب شرائین میشود بنابراین مصرف شکر سرخ برای جلوگیری از سکته‌های قلبی بسیار مفید است و کارشناسان توصیه میکنند از

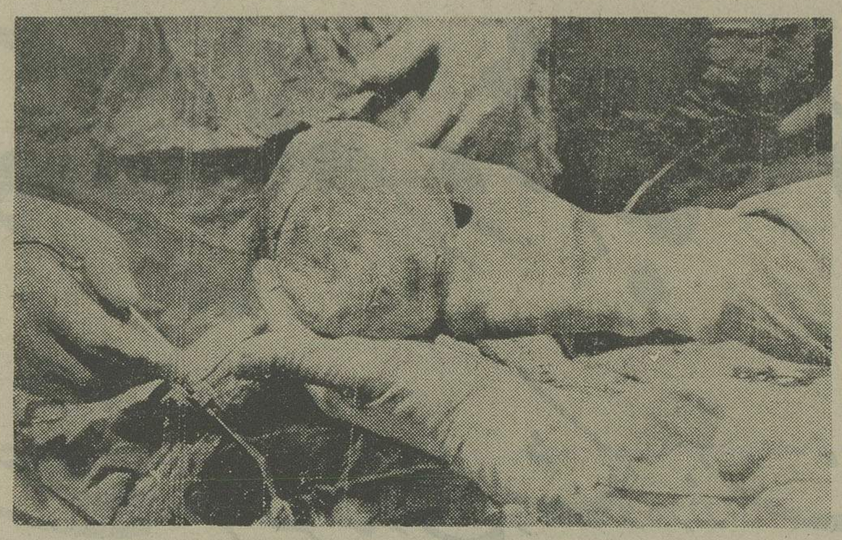

برای سالم نگهداشتن قلبخود و رفع خطر سکته قلبی پزشکان چهارده توصیه بشما میکنند در صورتیکه به این توصیه ها عمل شود رقم مرگ و میر در اثر سکته قلبی به صفر خواهدرسید.

دانشکده خلبانی نیروی هوائی شاهنشاهی
باحقوق ومزایای قابل توجه دانشجومیپذیرد

دانشکده افسری خلبانی نیروی هوائی شاهنشاهیاز بین دیپلمه های (ریاضی ، طبیعی و ادبی) که حداکثر سن آنها۲٤سال (برای کسانیکه خدمت زیر پرچم‌راانجام داده‌اند۲۶سال تمام) باشندودارایسلامت جسمانی کامل بوده و از عهده آزمایش استعداد مربوطه برآیندبرای طی دوره دراین دانشکده که‌مدت آن حداقل ۲ سال است دانشجو میپذیرد

حقوق‌ومزایا:

دانشجویان در مدت تحصیل‌در ایران شبانه روزی بوده وهزینه آنان با نیروی‌هوائی‌است وماهیانه سال‌یکم پس از شروع پرواز۱۷۹۵۰ریال سال‌دوم ۱۸۹۵۰ ریال‌وسال سوم ۱۹۹۵۰ ریال دریافت‌خواهند داشت و درمدت تحصیل در خارج از کشورعلاوه بر مبالغ فوق از فوق العاده‌ماموریت‌خارج‌استفاده‌خواهند کرد .

دانشجویان پس ازطی دوره تحصیل بدرجه ستوان دومی خلبان مفتخرمی‌شوندواولین‌حقوق ومزایای آنان ۶۱۲۲۰ ریال و درصورتیکه درخارج‌ازمرکز خدمت‌نمایند ماهیانه ۷۸٤٤۰ ریال خواهند بود .

افسران از مزایائی نظیرطی‌دوره‌های تخصصی خارج از کشور،پاداش‌سالیانه پس‌انداز تامین آتیه که‌در مدت سی‌سال خدمت بالغ بر ۳۸۷۰۰۰۰ ریال میگردد. بهره‌مندمیگردند،خانه‌های سازمانی و درمان رایگان واستفاده از فروشگاه‌های ارتشی‌باتخفیف قابل ملاحظه نیزقسمتی از مزایای خدمتی آنان خواهد بود.

داوطلبان برای استفاده از موقعیت و ثبتنام همه‌روزه‌باستثنای پنجشنبه‌ها و تعطیلات رسمی بادر دست داشتن مدارک تحصیلی وفتوکپی ان وعین شناسنامه از ساعت ۷ صبح تا دو بعد از ظهر در تهران به فرماندهی آموزش‌های هوائی خیابان دماوند (نهرانو) ایستگاه فرودگاه ودر شهرستانها به پایگاه‌ها وایستگاه‌های هوائی بامراکز کاریابی وزارت کار وامور اجتماعی مراجعه نمایند .

نیروی هوائی شاهنشاهی

مجله دنیای ورزش منتشر شد

فرخنده میلاد

شاهنشاه آریامهر

رهبر خردمند ملت ایران

وطراح عظیم الشأن انقلاب سفید شاه ومردم

را به فرد فرد ملت بزرگ ایران صمیمانه تهنیت گفته

دوام شوکت خاندان جلیل سلطنت را از خداوند خواستار است

مدیر عامل کارخانجات صنعتی و تولیدی جواهریان

حاج اصغر جواهریان

پیشگاه مبارک اعلیحضرت همایون
شاهنشاه آریامهر

باحمایت افتخار کارکنان ـ کارمندان وهیئت مدیره

شرکت سهامی دمانت

میلاد با سعادت همایونی و سالگرد آئین پرشکوه تاجگذاری را صمیمانه تهنیت عرض مینماید

ترقیات بیش از پیش ملت ایران را از درگاه خداوند بزرگ مسالت مینماید

شرکت سهامی دمانت

زیر آسمان کبود

از خبرنگاران اطلاعات در
اهواز ـ زاهدان ـ قم ـ ماچیان ـ شیراز

راننده‌یی که ۲۵۰ تومان جریمه شده بود ۱۰۰۰ تومان به شوهر شاکی ضرر زد!

تهران ـ چند روز قبل خانم «یزدانی» از دست راننده‌ای که ۱۰ ریال کرایه اضافی از او گرفته بود شکایت‌کردو دادگاه مبارزه باگـرانفروشی پس از رسیدگی باین‌شکایت مبلغ ۲۵۰۰ ریال راننده راجریمه کرد.

راننده تاکسی که از این موضوع شدیدا ناراحت شده بود دیشب‌تعقیب‌خانم یزدانی‌پرداخت پس از اینکه باتلاش فراوان خانه‌اش را پیدا کرد، در باره شغل شوهراین‌زن نیزبه تحقیق پرداخت اهالی محل‌بوی‌گفتند همسر این خانم لبنیات فروش استو مغازه‌اش هم‌در خیابان امیریه قراردارد.راشده باآدرس دقیق به مغازه شوهر خانم یزدانی مراجعه کرد و یکـکیلو پنیر خرید و پس از خروج‌از مغازه پنیر خریداری شده رادر دوسه جای دیگر وزن کرد و متوجه شد که ۷۰ گرم کسرپنیر دارد!

راننده پنیر بدست راهـی دادگاه‌مبارزه باگرانفروشی شد واز لبنیات فروش شکایت کرد. دادگاه پس از تحقیقات مبلغ ۱۰۰۰۰ ریال‌همسرخانم یزدانی را جریمه کرد. راننده که با هیجان زیاد این قضیه رادنبال کردوبدهنگاهیکه لبنیات فروش از همه‌جا بی خبر (!) ازدادگاه خارج‌میشد،اورا به‌کناری کشید وگفت از قول من به همسرت بگو یک راننده تاکسی سلام رسانیدوگفت‌خواهر جان‌چیزی که عوض داره گله نداره!»

ـ این خبر راآقای حسین جعفری (راننده‌ای‌که ۲۵۰۰ریال جریمه شد در اختیار خبرنگار اطلاعات گذاشته است).

برای دلاک های حمام ، کلاس کارآموزی تشکیل شد !

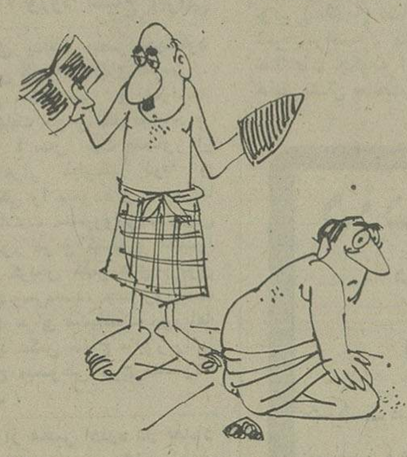

زاهدان ـ یک کلاس کار آموزی هفت روزه برای‌کارگران وروسای گرمابه‌های زاهدان تشکیل شد.

در این کلاس که کلیه حمامیها بطور مرتب در جلسات آن حضور داشتند رعایت‌اصول بهداشت توسط کارشناسان و متخصصان به آنان آموخته شد.

مسئولان این کلاس (که در تالار اجتماعات اداره کل بهداری استان دایربود)ضمن آموختن نکات حساس هنرظریف کیسه‌کشی،بیکیک پرسشهای اساتید حمام و کارگران حمامی پاسخ گفتند.

تشکیل این قبیل کلاسها که جنبه آموزش ضمن خدمت دارد فرصت مغتنمی است،برای‌کارگران حمامی که فکر میکنند فقط وظیفه آنان کشیدن‌کیسه‌وزدن صابون ویادادن مشت‌مال جانانه به استحمام کنندگان است.

قماربازان با چاقو به جان‌هم‌افتادند

قم ـ چند شب قبل حسین و رضا بهمنی در محل پشت مدرسه « آلوچو» باعده‌ای دیگر از همبازیهای خود قماربازی میکردند. این دو نفر آنقدر به بازی ادامه دادند تایکی از آنها ۵۰۰۰ تومان ازدیگری برد.

دراین موقع «بازنده» که تحمل این مبلغ را نداشت با کارد بجان برنده افتاد و برنده هم برای دفاع از حقانیت(!) خود باچاقو به‌او حمله کرد!

این دو قمار باز که بشدت یکدیگر را مضروب ومجروح کردند در بیمارستانهای نکویی و کامکار قم بستری شدند. در حال حاضر وضع رضاوخیم است و جریان تحت‌رسیدگی قرار دارد.

سگ پشمالوی سوئدی نظم فرودگاه اهواز را بهم زد !

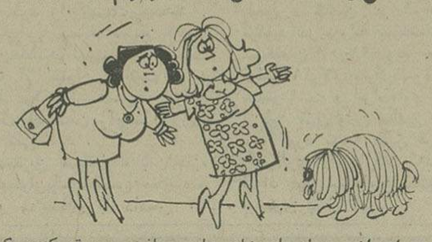

اهواز ـ عده‌ای از خانم های مسافر و بدرقه کننده که در فرودگاه اهواز منتظر حرکت هواپیما بودند ، بادیدن یک سگ پشمالوی زیر و زرنگ از ترس فرار کردند ، چند نفری هم نیمه بیهوش شدند!

این سگ سوئدی الاصل پشمالو که چشمش به یک سگ زیباروی قلاده بگردن خوش‌پر وروی افتاده بود، بی اختیار از بغل صاحبش که همسر یک مهندس است، به پائین پرید و پارس‌کنان از داخل جمعیت بدنبال عشق خود دوید! بدنبال این جهش سرمستانه، خانم‌هاجیغ کشان به هرطرف میدویدند که خودرا پنهان کنند، سگ رادرست در همانجا حی‌وحاضر میدیدند!

عده‌ای از آنها هم از ترس، بحال بیهوشی افتاده‌بودندو قدرت حرکت نداشتند! ماموران فرودگاه که متوجه شدند نظم سالن فرودگاه بهم خورده ، سگ هوسباز و موقع شناس را گرفتند وداخل‌یک‌کارتن مقوائی گذاشتند. سگ، همراه‌صاحبش باهواپیما روانه تهران شد .

مرد روستائی، قاتل «گاو» خودرا بایک ضربه بیل مجازات کرد ؟

شیراز ـ دادخواهیمهنی، اهل و ساکن « سیوند » «شیراز بضرب بیل سریکی از همسایگان خود را بنام حمید دهقان را شکافت . دادخواه بلافاصله توسط ماموران ژاندارمری دستگیر شد و به دادسرای شیراز تحویل گردید .

ضمن تحقیقاتی که در دادسرای‌شیرازاز«دادخواه» بعمل آمد وی گفت : «حمید دهقان» مدتها بود که با من اختلاف داشت ولی چون زورش بخودم نرسیدازگاوم زهر چشم گرفت و با بیل گاو شیرده مرا ، کـه‌می‌داشت زیاد به آن‌علاقه‌دارم کشت ، من هم برای گرفتن انتقام باهمان بیل یکضربه بیشتر به مغزش نکوفتم!فعلا حمید در بیمارستان سعدی شیراز بستریست و پرونده تحت رسیدگی قزار دارد .

جواهر ۱۸ ساله، آب‌شد توی زمین رفت !

ماچیان ـ «جواهر شهبازی » نو عروس هژده ساله ساکـن کوزه‌گر محلـه چند روز قبل بمنظور مراجعه‌به پزشک،همراه مادر شوهر خود « صفیه» بـه رودسررفت.هنگامی که عروس ومادر شوهربه‌شیر وخورشید سرخ رودسر رسیدند،«جواهر» به مادرشوهرش‌صفیه گفت که دیگر کسالتی ندارد و ناگهان غیبش‌زد! کلیه‌بستگان«جواهر» حتی شوهرش که به کشاورزی اشتغال داردو این روزهاسرش خیلی شلوغ است، در بدر ، دنبال‌نو عروس فراری میگردند وتاکنون اثری از « جواهر » نیافته‌اند. قضیه تحت تعقیب است .

اتومبیل گازسوز در شیراز بکار افتاد

مدتی است‌که‌یکی از استادان دانشگاه تهران‌سرگرم تکمیل پروژه‌ایست که طبق آن اتومبیل‌ها میتوانند با استفاده از گاز طبیعی مایع به حرکت درآیند و بدین طریق از آلودگی محیط زیست‌جلوگیری گردد .گزارشی که در زیر میخوانید درباره این پروژه تهیه شده است.

در محوطه دانشگاه تهران‌یک اتومبیل پیکان‌تاکسی پارک شده و از رنگ سبز و سفید آن معلوم است که روزی در خیابانهای شهر شیراز به کار خواهد افتاد .

این تاکسی که متعلق به دکتر تقی ابتکار استاد مکانیک دانشگاه تهران است و قرار است به زودی بسوی‌شیراز حرکت کند ، نشان دهنده اولین کوشش ایران برای جلوگیری از آلودگی هوا وسیله وسائط نقلیه است .

آنچه باعث تفاوت این پیکان با سایر تاکسی‌هاو اتومبیل های ایران میشود اینست‌که‌با نصب یک‌وسیله‌مخصوص، این ماشین در عرض چند ثانیه میتواند از ماشینی که با بنزین کار میکند تبدیل به اتومبیلی شود که سوخت آن گاز طبیعی مایع است .

امتیازات پیکانی که با گاز کار میکند فراوان وقابل توجه هستند . گاز های سمی «اگزز» در حدود ۹۰ در صد کمتر میشوند ، و دیگر در گاز های خارج شده از اتومبیل ، اثری از سرب دیده نمیشود ، علاوه بر اینها ، با یک تانک پر از گاز میتوان مسافت چهارصد کیلو متر (از تهران به اصفهان) را بدون احتیاج بـه سوختگیری طی کرد .

متاسفانه چنین امتیازاتی ارزان بدست نمی‌آید و مخارج انجام تغییرات لازم در اتومبیل نزدیک به هزار دلار ، یعنی قریب هفتاد هزار ریال میباشد که همان قیمت یک کاربوراتور گازی است که باید از خارج‌وارد شود .

آینده سیستم اختراعی دکتر ابتکار بستگی بـه آزمایش آن در شهر شیراز دارد که در عرض ده روز آینده شروع خواهد شد . هم‌اکنون یک پمپ گاز مایع در شیراز تاسیس شده و از قرائن برمیاید که رانندگان تاکسی و اتوبوس شیراز تمایل به همکاری در انجام این پروژه دارند .

این اتومبیل یک شاخه از آزمایشی‌سه شاخه‌است که دو قسمت دیگر آن عبارتند از :

۱ـ تبدیل اتومبیل برای استفاده ازگاز طبیعی بجای بنزین ، اگر چه این‌سیستم‌بخاطر سنگینی آن درمقایسه با سیستم استفاده ازگاز طبیعی‌مایع غیـر اقتصادی است ، ولی امتیاز آن‌دردسترس بودن گـاز طبیعی درمناطق بیشتری ازکشور میباشد.

۲ـ فعالیتهائی جهت ازبین بردن گازهـای‌سمی‌ایکه از اتوبوسهای دیزل سوز خارج میشود. دکتر ابتکار پیشنهادکرده‌که‌ازجمله‌شرایط لازم‌برای‌اینکار،برخورداری از یک سرویس درجه یک‌تعمیرات موتوراست. بابکار بردن‌نوعی بنزین کم سولفورنیز میتوان مقدار گـازها را تقلیل داد.همچنین لازم‌است موتور اتوبوسهاتاحدود ۳۰ درصدتقویت شوند وجرایم سنگینی برای اضافـه سوار کردن که‌باعث آوردن فشار به‌موتورمیشودنیز وضع شوند.

تولید نهائی تاکسی شیرازی گازسوزحاصل‌سه‌سال تجربه وکاراست که بااستفاده‌ازکمک های مالـی‌وزارت علوم و آموزش عالی وحمایت مرکز هماهنگی‌محیط‌زیست دانشگاه‌تهران عملی شد . دکتر ابتکار بر این سه‌سال بیشتر وقت آزادخودرا نیز درآزمایشگاه‌خودش صرف بررسی این‌طرح و آزمایش قسمتهای مختلف آن کرده است.

اولین اتومبیلی‌که در ایران تبدیل به‌گاز سوزگردید یک‌وانت «نیسان» بودکه‌ازطرف‌بخش‌خصوصی دراختیار دکتر ابتکار گذارده شد . دومین اتومبیل یک جیپ «لندرور» بود که درکنفرانس پزشکی‌اخیررامسرمورد بازدیدشرکت کنندگان قرار گرفت . جزئیات‌طـرح‌تبدیل این اتومبیلها اکنون به دفتر نخست وزیرفرستاده‌شده است.تجربه‌ایران در این زمینه بدنبال سالها تجربه در کالیفرنیا انجام میشودوتاکنون ده‌هزار اتومبیل در کالیفرنیابه‌گاز سوز تبدیل شده‌اند.

باوجودامتیازات این طرح قرارنیست‌که‌تا دوسال دیگر درتهران اقدام به‌اینکار شود . در این مدت‌پروژه اجراشده‌درشیراز نتایج‌خود‌رانشان داده‌وبرای آزمایشی یک ساله عازم اصفهان خواهد شد.

از فردا صبح ـ یکشنبه

روز فرخنده چهارم آبان ـ در گروه‌ممتاز سینمائی پایتخت

از فردا صبح ـ یکشنبه

مولن‌روژ ـ آسیا ـ رکس ـ شهوند ـ لیدو ـ نپتون ـ ژاله ـ توسکا ـ المپیا ـ پاسارگاد ـ چرخ‌فلک ـ شرق

سر آغاز ....

بقیه از صفحه ۱۰۸

لاتراویاتا » را بار دیگردر آبان ماه اجرا میکند«لاتراویاتا » یکی از آثار مشهور «وردی » است که بیژن آصف‌جاه آنرا کارگردانی میکند . این اثر در روز های ۱۲و ۱۳ آبان اجرا میشود.

کنسرت اپرای تهران برنامه دیگری است که بمناسبت جشن فرهنگ و هنر در روز های ۲۴و ۲۵ آبان در تالار رودکی اجرامی شود رهبری این برنامه را که با همکاری گروه کرملی ایران اجرا میشود ، فرشاد سنجری بر عهده دارد . دراین برنامه‌آثاری از ایگور استراوینسکی ، ثمین باغچه‌بان و حشمت‌سنجری به‌اجرا درمیاید.

برنامه دیگر تالار رودکی در جشنهای آبانماه ، رسیتال پیانو وکلارینت است. دراین رسیتال آثاری‌ازپروکوفیف،استراوینسکی، هایدن ، موتسارت و راخمانینف خواهیم شنید.

المیرا آزاده نوازندگی پیانو و هوشنگ باستان سیر نوازندگی کلارینت را. دراین برنامه‌برعهده دارند. این برنامه نیز در روز۲۶ آبان اجرا میشود.

بحث وانتقاد

دولت باید ضرر بدهد!

دکتر محمود شفیعی

مشکل ترافیک تهران از مسائلی است که زیاد در باره آن بحث شده و میشود اما فقط بحث است و گفتگو که هنوز نتیجه‌ای گرفته نشده است. ماهم چند نکته رادر این موضوع برای بررسی طرح می‌کنیم:

این که شهردار تهران وقتی گفت که خداهم قادر به حل مشکل ترافیک تهران نیست صحیح نبود زیرا اگر ما خواستیم، خداهم میخواهد ومی شود. ما یغیرالله بقوم حتی مایغیروابانفسهم «خدا درمردم تغییر ندهند». نباید به حرفم اکتفا کرد، باید خواست تا انجام گیرد. مثلا ممکن است با ایجاد راه های‌زیر زمینی وپلهای هوائی ، از تراکم نقلیه کاست. بازاین که شهردارتهران گفته‌بود اتوبوسرانی رابه بخش خصوصی واگذار می‌کنیم وسپس چند موسسه پیشنهاد برای بعضی خطوط دادند، این‌هم درست نیست!

حدود ۳۰سال پیش دولت اتوبوسرانی را ازبخش‌خصوصی گرفت که وضع مردم‌بهتر شود. اگراین کار اشتباه بودچرا تسنجیده کاری‌کردند واگردرست بودچرا می‌خواهند ازآن نظر عدول‌کنند؟ مگر معقول است‌که ۲۰ سال تجربه کنیم‌و اگر ازعهده برنیامدیم کاررابصورت اول برگردانیم وبعد۲۰ سال دیگر آزمایش را ازسر بگیریم؟

اتوبوسرانی باید دردست دولت‌باقی بماند. بعضی کار های عمومی هست که‌دولت،نه‌از نظر سودوزیان بلکه ازلحاظ مصلحت اجتماع بایدآنها رابعهده بگیرد، چنانکه «پست»چیزی نیست که‌اداره‌آن رادولت برای‌نفع‌خود دردست داشته باشد، چه هزینه آن‌بیشتر ازدرآمداست. یك‌ریال یادوریال تمبر یك‌نامه کفاف هزینه کاررانمیدهد، اما دولت‌باید برای‌رفاه جامعه آن‌را عهده داربا‌شدوبه بهترین نحوانجام دهد، همان جامعه‌ای که مالیات وعوارض میدهد، چه مستقیم وچه غیر مستقیم !

اتوبوسرانی شهری را هم‌باید برای آسایش مردم، دولت اداره کندولواین‌که ضرر بدهد. اما اداره بمعنی واقعی یعنی آنطورکه موجب آسایش مردم‌باشد، نه‌اسباب زحمت!

اما درترافیك‌تهران مساله دیگری هم ازلحاظ مردم‌قابل طرح است ،این‌که درسالهای اخیرکثرت اتومبیل سبب‌مشکل ترافیك شده‌است. چاره آن‌بعقیده من‌این‌است که‌اولا خانواده ها از دامنه گرایش‌شدید خودبسوی اتومبیل شخصی‌بکاهند.

امروز دربیشترخانه های متعین، چند اتومبیل هست : برای آقا، برای‌خانم، برای‌آقاپسر، برای دخترخانم وغیره!آقا اتومبیل سوار میشود وباداره‌و محل‌کار میرود ومیگذارد تا آخروقت‌که برگردد .خانم‌برای‌خریدبازار یاالله‌زاریك اتومبیل را معطل کرده‌است. آقاپسر ودخترخانم برای رفتن مدرسه یاملاقات دوست خود اتومبیل میخواهند. این گرایش‌شدید بطرف اتومبیل بدوعلت است:یکی تجمل پرستی که‌تصور می کنند شخصیت هرکس باین است که‌اتومبیل شخصی ولو باقرض‌و قسط زیرپایش باشد، دوم‌کمی‌وسیله نقلیه عمومی .و چون اتوبوس‌و تاکسی کافی نیست وبموقع پیدا نمیشود مردم می پندارند که‌اگر اتومبیل شخصی داشته باشند بهترورا حت تربکار خود میرسند ،حال آنکه اتومبیل شخصی هم‌با این ترافیك همانقدر معطلی داردکه وسائل نقلیه عمومی ،چنانکه امروز کاربجائی رسیده‌است‌که غالبا پیاده زودتراز کسی‌که با اتومبیل حرکت میکند بمقصد میرسد! بعلاوه همین وسیله شخصی گاهی برای پارك آنقدر اسباب زحمت میشود‌که‌دارنده آن ازهرچه اتومبیل است بیزار میشود!

راه حل معقول این‌است‌که اولا دولت وسیله اتوبوسرانی راآنطورمهیاکندکه‌هروقت وبرای هرکس سوار اتوبوس شدن به آسانی و راحتی میسرشود. ثانیا مردم ازاین خودخواهی و تجمل پرستی دست بردارند، بجای ماشین‌شخصی ازاتوبوس استفاده کنند.

یك اتوبوس میتواند پنجاه نفر یابیشتر « اگر دوطبقه باشد» مسافربیرد وبجای این‌که مثلا پنجاه ماشین شخصی هرکدام بایك‌نفر درخیابان براه افتند یك اتوبوس حرکت می کند وبهمین اندازه ازتراکم ماشین‌ها وناراحتی عابران کاسته میشود.

باید اتومبیل شخصی درهر خانواده بیش‌از یکی نباشد آنهم برای مسافرتها وگردشهانه سواری تفننی یا رفت‌وآمد به محل کار. ازنظر اقتصادی هم‌این‌عمل مقرون بصرفه نیست و خطاست. تاکسی بایدبرای کارهای فوری وفوتی باشدنه نوعی تشخص‌وخودنمائی.

درکشورهای دیگرهم تاآنجا که‌دیده‌ایم واطلاع داریم اتوبوس سوار شدن ننگی نیست، حتی نوعی تعین است . تاکسی گرفتن هم شخصیتی ایجاد نمی‌کند. ماشین شخصی نیز برای ضرورت است نه تجمل. درآن کشور ها وسیله ارزان عمومی راه‌آهن زیرزمینی‌است ، باوضعی بسیار منظم وهمه‌کس درهر طبقه ازآن استفاده میکند، اما درتهران ؟!...

عقیده آزاد

فقط بلدند ایراد بنی اسرائیلی بگیرند

مهندس علی اصغر تقی‌زاده
مدیر کل ساختمان وزارت پست‌و تلگراف

در شماره ۱۲ مهر ماه‌اطلاعات، در ستون عقیده آزاد ، مقاله‌ای‌با عنوان مهندسان رامو ساختمان، ریسك می‌کننده چاپ شدکه بنظر من، نویسنده آنطور که باید حق مطلب را اداء نکرده است.

آقای‌مهندس صادق طیانی‌پور (نویسنده آن مقاله) ضمن بحث پیرامون نواقص‌و معایب‌ساختمان هایل‌ها و جاده‌های کشور ، اظهار نظر کرده بود که :

شیب ترانشه ها (برش دامنه کوه‌ها) در اغلب جاده ها به‌غلط ایجاد شده است بنظر من ، این مسئله صحیح نیست ، زیراشیب ترانشه ها، بسته به جنس خاك و اصولا جنس زمین‌و زاویه‌طبیعی خاك بستگی دارد و در موقع طرح پروژه راهسازی، این‌مسئله کاملا رعایت و ملحوظ میگردد ، ولی چنانچه منظور ایمنی ریزش شیب ترانشه ها باشد ، این‌امر، بعلت عدم مطالعه زمین شناسی و عبور از مناطقی است که جنس زمین آنهاازنوع‌مارن(MARN یاگل آهک میباشد . این زمین ها، اصولا لغزشی بوده و بزبان ساده ترازنوع زمین های‌صابونی ولغزنده میباشند که بمحض نفوذ آبهای سطحی ناشی از ذوب شدن یخها ، جنس زمین بشکل توده های صابونی درمی‌آید و براثر اندك ارتعاشی کهناشی از حرکت وسایط نقلیه یاحتی ازبوق زدنهای متوالی خودروها باشد بصورت توده های گل و آب و درحجم هزاران متر مکعب بسوی جاده به حرکت درمی‌آیدو احتمالا روی وسیله یا وسایط نقلیه‌ئی که در آن زمان از آن منطقه در حال حرکت هستند سقوط میکند، که این مساله به عقیده من‌اجتناب ناپذیر است و حتی اگر شیب دامنه کوه، یك به یك هم باشد این حالت رخ میدهد ، درصورتی که در نقاطی از جاده شیب‌دامنه شنی سه‌بیك (سه قائم و یك افق) می‌باشد ولی کمترین حرکت وریزشی مشاهده نمیشود . پس این عمل ،ناشی از ریزش و لغزشی بودن جنس زمین است وبه شیب ترانشه اصولا ارتباط ندارد . نمونه بارز آن درجاده هراز بخوبی مشهود است .مثلا در فاصله تهران تاجاجرود شیب بعضی از ترانشه های شنی ، چهار بیك است ولی در این ۱۲ سال ، کمترین ریزشی مشاهده نشده اما بعداز پلورو آب‌اسك، بدلیل اینکه جنس زمین‌مارن، می‌باشد ، همه ساله کوه می‌لغزد وریزش می‌کند و حادثه‌می‌آفریند که البته‌راه چاره در ملایم کردن شیب ترانشه نیست بلکه باید یا جاده رادر این قسمت تغییرمسیر وباصطلاح فنی آن «واریانت» داد ، یانسبت باحداث تونل های بتونی که دارای محاسبات فونداسیون مهمی است‌اقدام‌کرد، نظیر کاریکه برای بهمن گیرها، تازگی ها در جاده هراز معمول ومتداول شده است که البته به عقیده من، واریانت از اولویت و مصونیت بیشتری برخوردار است .

در مورد محاسبه استاتیکی ساختمانها ، مهندسان محاسب ، کلیه عوامل و نیروها را در محاسبات خود در نظر گرفته و طرح ایستائی یک ساختمان را تهیه میکنند و فی‌المثل درمحاسبه یک ساختمان،کلیه نیروهای زنده، مرده، و نیروهای جانبی ناشی از باروزلزله را ملحوظ میدارند ، منتهی در اجرا، عملابدلیل‌نداشتن کادر فنی اجرائی خوب که ما مهندسین ازآن بعنوان خلاعیین مهندس و کارگر ساده تعبیرمیکنیم (یعنی تکنیسین های اجرائی‌کار- آزموده) بعضی ساختمانها وجاده ها برخلاف پیش‌بینی قبلی ، ایمنی خود را ازدست میدهند .

ولی‌این مساله ، نه تقصیر مهندس‌محاسب است و نه بحساب ریسك او میتوان گذاشت و به عبارت دیگر مهندسان ایرانی (لااقل مهندسان راموساختمان)، اهمال نمی کنند .

مهمترین مسئله‌ایکه بمن‌اجازه میدهدبنوان‌یک مهندس محاسب‌و راه و ساختمان با داشتن ۱۲ سال سابقه کار ، بعنوان یک نقطه ضعف ، به آن اشاره کنم مسئله پلیس ساختمان شهرداری است که متاسفانه در محاسبات استاتیکی کمترین اطلاع‌وتجربه‌ای ندارند ، در صورتیکه در ممالک پیشرفته نظیر آلمان،پلیس‌ساختمان ذیصلاحترین مرجع فنی در امر ساختمان است بنحویکه در هر موردیک مهندسین محاسب آمار و ارقام صحیحی دریک موردنداشته باشند نظر پلیس ساختمان راجویا میشوند، اما دراین ایران من هنوز ندیده‌ام پلیس ساختمانی فرضا بگوید این جوش مطابق استاندارد نیست و الکترودمورد مصرف در این نوع جوشکاری خارج از استانداردی است که مهندس محاسب پیش‌بینی کرده یا فرضا مقطع ستون ضعیف است‌یا فولاد مورد مصرف درساختمان ، طبق فرم واستاندارد نمیباشد . پلیس ساختمان در ایران فقط میگوید در پروانه ساختمان ،طول ساختمان ۲۲٫۰۷ بوده چرا شما فرضا ۲۲٫۱۱ مترگرفته‌و۴ساله‌متر بیشتر است و ایرادهابنی‌اسرائیلی از این قبیل وباین مطلبی است که باید مورد توجه دقیق قرارگیردو شهرداری راوادارکند که‌درگزینش افراد پلیس ساختمان دقت‌ومراقبت بیشتری بعمل آورد.

وحشت در خیابانهای خلوت!

عکس روز

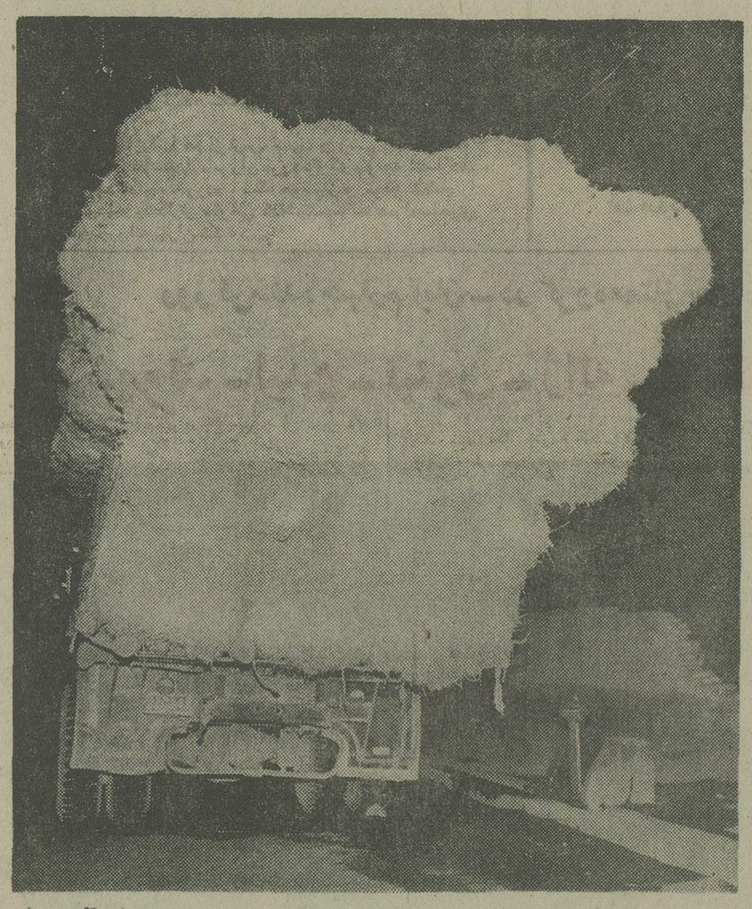

این عکس را مرتضی‌خاکی خبرنگار عکاس اطلاعات ، ساعت ۵بامدادروز جهارشنبه ۳۰ مهرماه‌درخیابان فرح‌آباد ژاله‌از این‌کامیون بامحموله پرحجم‌آن گرفته است .

کامیون ، ساعت ٤بامداد ازورامین به مقصد خیابان سیدخندان تهران‌براه افتاد و تمام این مسیر را با وضعی نامتعادل ادامه داد و دوساعت در خیابانهای خلوت،وحشت آفرید !

خبرنگارعکاس‌اطلاعات‌که‌در«شاهزاده عبدالعظیم» با این‌کامیون برخورد کرد وتاچهل متری سیدخندان آنرا تعقیب نمود میگوید :

درآن سیاهی شب ، رانندگان با استفاده از خلوتی خیابانها باسرعت حرکت می‌کردند اما همینکه به نزدیکی کامیون می‌رسیدند ، دست وپای خود راگم میکردند وباحالتی وحشتزده از کنارآن می گذشتند،زیرا راننده کامیون قدرت کنترل اتومبیل را از دست داده ومرتبا به چپ‌وراست خیابان منحرف میشد !

این کامیون ، سرانجام بسلامت به مقصدرسیداما هرلحظه امکان‌داشت سبب سازیک‌حادثه خونین شود. اگر چنین حادثه‌ای بوجود می‌آمدآیاطمع راننده کامیون (یاصاحبکار) در زدن بارهرچه بیشتر ، به آن می‌ارزید ؟

الو، اطلاعات؟

مشکلات خودرا با «اطلاعات» درمیان بگذارید :
تلفن۳۱۱۰۷۰ (داخلی ۳۳۰) هرروز (باستثنای پنجشنبه‌ها) از ساعت ۵ تا ۸ بعدازظهر

★ **الو من نرگس صائبی هستم .**

نامه‌ای داشتم از آبادان که ۱۳ روزه رسید اما نامه دیگری که از لندن پست شده‌بود‌چهار روزه بدستم رسید. راه آبادان تهران اینقدر پردست ـ انداز است !؟

★ **الو من محمد الماسی هستم .**

خیابان غفاری در میدان ۲۵ شهریور از طرف این میدان ورود ممنوع‌بود، اخیرا همین خیابان را از طرف مقابل هم ورود ممنوع کرده اند لذا مانه راه پیش داریم نه راه پس ! این عمل ، ما را بیاد داستان‌های ملانصرالدین میاندازد !

★ **الو من علی عسکریان هستم از رضائیه تلفن می کنم .**

نرخ تاکسی های ساعتی خصوصی در رضائیه ۳۰ تومان رسیده ، درحالی که این نرخ در تهران۲۰ تومان است‌به‌اتاق اصناف این شهر شکایت کردیم ولی رسیدگی نکردند !

★ **الو من عباس ملوانی و ساکن خیابان رودخانه منشعب از خیابان تاج هستم .**

فاضلاب کارخانه برق آلستوم به این خیابان‌می ریزد اما شهرداری منطقه توجهی به آن ندارد .

★ **الو من محمد سیاحتی هستم واز شاهی تلفن‌میکنم:**

بعضی از مدارس این‌شهر هنوز شروع به کار نکرده‌اند . در حالیکه‌یک ما ه‌از سال تحصیلی هدر رفته ، آیا محصلین این شهر میتوانند از پس امتحانات سه ماهه اول برآیند ؟

★ **الو من‌دکتر لاویان هستم. بیش از دو سال است‌که فاضلاب‌متعفن شهرآرا(که معروف خاص‌و عام‌است) از وسط خیابان تاج تا کندی جریان دارد و از آنجابطرف خیابان‌بهبودی وآیزنهاور میرود . این فاضلاب متعفن سلامت و بهداشت مردم این خیابان ها را تهدید می کند اما در این دوسال شکایت مردم به جائی نرسید . شهرداری میگویدبوزارت نیرو مربوط است و وزارت نیرو هم میگوید بروید یقه شهرداری را بگیرید ؟ مقامات مسئول بگویندما باید یقه کدام رابگیریم !؟**

چهل سال قبل

کنفرانس در دبیرستان ادب

اصفهان ـ برحسب‌دعوتی که قبلا از طرف مدیر دبیرستان ادب بعمل آمده بود ، عصر روز گذشته آقای جمالزاده عضو دفتر موسسه بین‌المللی کار که از موسسات‌مهم جامعه ملل در ژنو می‌باشدکنفرانس جامعی در دبیرستان مذکور دادند .

کنفرانس آقای‌جمالزاده راجع بموسسه بین‌المللی کار درژنو و تشکیلات مربوطه به‌آن‌بود و بیانات ایشان مورد استفاده عموم واقع گردید .

ورود سیاح ایرانی

آقای یدالله مبصر جهانگرد ایرانی که به زبانهای فارسی ، عربی ، انگلیسی و فرانسه در نهایت خوبی تکلم مینماید و مدت ٤ سال است متجاوز از ۵۱ هزار کیلومتر دریا و خشکی را پیموده و درامریکا به ملاقات مستررووزولت رئیس جمهور موفق گشته و اخیرا عازم گردش کشورهای ژاپون و چین‌می‌باشد، چند روزاست وارد عراق شده‌اند ـ روزنامه البلاد عکس سیاح مزبور را با شرح مبسوطی درج نموده است .

از مخبر اداره در بغداد بیانیه رئیس کلیمی‌های مقیم عراق

نظر به پیش‌آمد و شورش اخیری که در فلسطین رخداده و در نتیجه یهودیهای نقاط محتلفه بعنوان‌مساعدت وکمك، جنب‌وجوش نموده‌اند .

اخیرا بیانیه‌ای ازطرف رئیس کلیمی‌های مقیم عراق منتشر گردیده که یهودیهای عراق از لحاظ میهن پرستی خود نمی‌توانند هیچ نوع کمك و مساعدتی به یهودیان فلسطین بنمایند ـ لذا ازانتظارمساعدت صرفنظر نمایند .

خبرهای تلگرافی خارجه حملات شورشیان

مادرید ـ وزارت جنگ‌اطلاع میدهد که شورشیان به(نادار) حمله برده‌اند ولی عقب رانده شده‌اند.دولتیها با نهایت‌رشادت مشغول مجادله میباشند که اقدامات شورشیان را در این قسمت عقیم نمایند .

مخبر مخصوص هاواس در جبهه «والموجادو» نزدیکی ناوال کارنرو که درعقب‌ارتش وارلا حرکت نموده اطلاعات ذیل را میدهد : حمله‌یی که بر علیه ناوال کارنرو واقعه‌در ۳۲ کیلومتری مادرید بعمل‌آمد در فاصله ٤ کیلومتری با مقاومت شدید دستجات مارکسیست مواجه شد .

آتشبار دشمن فورا شروع به تیراندازی نمودوچریکهای که در عقب سدها پنهان شده بودند از همه‌طرف مسلسل به تیراندازی پرداختند .

نطق وزیر جنك فرانسه رقابت ، ملل گیتی را مورد تهدید قرار داده است

بیارنیس ـ واقعه مهم جلسه امروز بعداز ظهرکنگره‌رادیکال سوسیالیست (فرانسه) نطق «دالادیه» رئیس حزب مزبور بود. (دالادیه) نشان داد در خارج فرانسه ، مسابقه بطرف تسلیحات چگونه ادامه داردو خاطر نشان ساخت که رقابت ، ملل گیتی را مورد تهدید قرار داده است .

اعلان
دبستان لالها

قریبا محصلین زباندارمعمولی را با دانش آموزان خود بمسابقه دعوت خواهد کرد . از این تاریخ تا آخر آبان‌ماه دفتر دبستان برای ثبت اسامی محصلین لالو کر مفتوح‌است. داوطلبان ولایات‌می‌توانند کتبا به آدرس ذیل مراجعه‌نمایند . طهران- خیابان ناصرخسرو- مقابل درب‌اندرون ـ دبستان لالها

نقل از اطلاعات‌مورخه دوم آبانماه ۱۳۱۵

دزدی موقوف
دستگاه الکترونیکی آلارم
تایکو
حرکت هرجنبنده‌ای را درفضای اطاق سالن ومحلی‌که اشیاء قیمتی خودرا نگهداری میکنید اعلام میدارد .
قابل استفاده دربانکها ـ جواهرفروشی دفاترکار ـ فرش‌فروشیها ـ انبارها ومنازل.
شرکت تایکو ـ تلفن ۶۸۵۱۵۰-۶۸۲۵۲۰

هواپیمائی ملی ایران «هما»
اطلاعیه
هواپیمائی ملی ایران «هما» در زمستان‌سال جاری ظرفیت حمل‌بارقابل‌توجهی(بیش‌از۱۰۰۰ تن) ازتهران بمقصد عربستان سعودی وبالعکس در اختیار دارد و حاضر است تسهیلات کافی جهت موسسات و بازرگانی که مایلند کالا ها یافرآورده های خود را به آن‌کشور صادر و یااز عربستان سعودی به تهران وارد نمایند فراهم سازد .
علاقمندانی که مایلند از این‌موقعیت‌بسیار استثنائی استفاده نمایند می توانند جهت کسب اطلاعات بیشتر باتلفن های۹۱۱۵۳۹-۹۱۱۵۹۳ و۹۱۱۵۶۹ تماس حاصل نمایند .

آدرس ۳ تعمیرگاه مجاز جدید در تهران
جهت رفاه هرچه بیشتر دارندگان اتومبیل های‌پیکان در منطقه ۳ تهران
تعمیرگاه شماره ۳۰ به‌مدیریت آقای بابائیان
از روز ٤آبان افتتاح و آماده بهره‌برداری میشود .
تهران ـ خیابان مازندران . تلفن ۷۵۵۴۸۷
جهت رفاه هرچه بیشتر دارندگان اتومبیل های‌پیکان در منطقه ۸ تهران
تعمیرگاه شماره ٤۵ به‌مدیریت آقای دادفر
از روز ٤آبان افتتاح و آماده بهره‌برداری میشود .
تهران ـ نارمك ـ خیابان‌پدر ثانی . تلفن ۷۹۳۸۸۰
جهت رفاه هرچه بیشتر دارندگان اتومبیل های‌پیکان در منطقه ٤ تهران
تعمیرگاه شماره ٤۹ به مدیریت آقای شغفی .
از روز ٤آبان افتتاح و آماده بهره‌برداری میشود .
تهران ـ خیابان جیحون . تلفن ۹۵۵۵۹۵

ساختمان مجهز به‌وسائل زندگی واداری قابل نصب در محل کارگاهها و نصب کارخانجات خارج ازشهرها و اردوگاههای حفاری وغیره : ساختمان قابل حمل

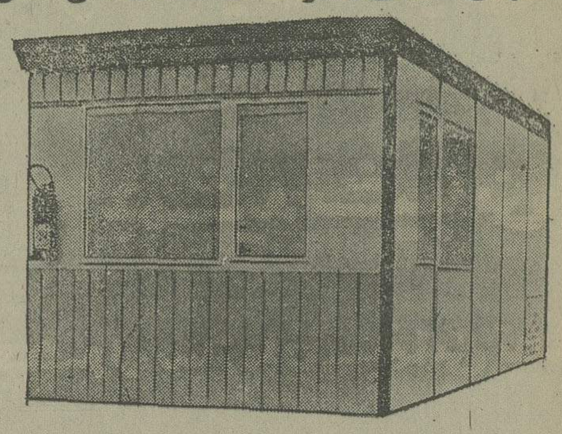

در مدلهای مختلف از نظر تجهیزات‌داخلی طبق درخواست مشتری قابل حمل و پیاده‌کردن و نصب سریع و مجدد در محل‌کار:
نماینده انحصاری شرکت‌تجارتی‌ایران‌واشکودا
خیابان تخت‌جمشید شماره ۱۶۲ ـ تهران
تلفن ۸۲۲۵۰۳ ـ ۸۲۵۳۶۰ ـ ۸۲۹۴۲۷

آگهی استخدام
پایگاه دریائی بوشهر جهت تامین تخصصهای مورد نیاز خود تعدادی‌غیر نظامی بصورت کارمند رسمی باتخصص های مشروحه زیر استخدام می‌نماید ، داوطلبان میتوانند همه روزه بغیراز روز های تعطیل‌جهت ثبت‌نام‌و کسب‌اطلاعات بیشتر از ساعت ۸ الی ۱۴ به ستاد پایگاه واقع در سبزآباد مراجعه‌نمایند.
پایگاه دریائی بوشهر

ردیف	تخصص	تعداد	گروه	مدرك تحصیلی موردلزوم
۱ـ	متخصص جایرو	۲ نفر	۳	دیپلم
۲ـ	متخصص الکترونیك	۳ »	٤	فوق‌دیپلم
۳ـ	متخصص تعمیر سیستمهای کنترل	۱ »	۳	دیپلم
٤ـ	متصدی کارگاه تعمیر رادار	۱ »	۵	لیسانس
۵ـ	متصدی کارگاه تعمیرات دستگاه‌های مین‌روبی	۱ »	٤	فوق‌دیپلم
۶ـ	تعمیرکار رادار	۱ »	۵	لیسانس
۷ـ	متصدی کارگاه سیمکشی وتعمیرات تابلوبرق	۱ »	٤	فوق‌دیپلم
۸ـ	متصدی کارگاه سیم‌پیچی	۱ »	٤	فوق‌دیپلم
۹ـ	تکنیسین درجه ۱ رادار	۲ »	۳	دیپلم
۱۰ـ	تکنیسین درجه ۱ رادیو	۲ »	۳	دیپلم
۱۱ـ	تعمیرکار فرستنده وگیرنده	۲ »	٤	فوق‌دیپلم
۱۲ـ	تعمیرکار سونارومعق‌یاب	۲ »	٤	فوق‌دیپلم
۱۳ـ	تعمیرکار ابزار الکترونیکی	۲ »	٤	فوق‌دیپلم
۱٤ـ	تعمیرکار رادار	۲ »	٤	فوق‌دیپلم

مجله دنیای ورزش شنبه‌ها منتشر میشود

نیازمندیهای اطلاعات تلفنی آگهی می‌پذیرد

۳۱۱۲۲۴-۳۱۱۲۲۵-۳۱۱۲۲۷-۳۱۱۲۱۹
۳۱۱۲۲۹-۳۱۱۲۳۰-۳۱۲۴۱۳-۳۱۱۲۳۵

خرید

بازرگانی فرش کیهان
۸۳۰۹۰۴ و ۸۲۳۷۷۶
خریدار نقدی همه رقم فرش کهنه‌ونو جهت صادرات‌وروزولت میدان ۲۵ شهریور

اثاثیه

فروش‌دست‌دوم
یك عدد ارك بادی عتیقه حدود ۱۵۰ سال فروشی طبقه اول ۷۷۱۵۶۶

پالتو مینک فرش و مبلمان‌سالن ونهارخوری لوستر‌پرده ۸۹۳۸۲۴ و ۲۹۳۸۲۴ آ ـ ۱۸۱۵۰

بعلت مسافرت تمام اثاثیه منزل ایرانی و خارجی‌بفروش‌میرسد جاده قدیم شمیران خیابان کاخ جوانان خیابان پرتوکوی‌هنجتی پلاک ۱۱ طبقه سوم روز جمعه و شنبه ازساعت ۵ الی ۷بعداز ظهر مراجعه شود . آ ـ ۱۸۲۹۵

لباسهای خارجی پاتیزی و زمستانی نو و دست دوم‌سایز های ۳۶ الی ۴۰ بمدت یکهفته فروشی ۸۷۲۹۹۳ آ ـ ۱۸۲۸۰

یکدستگاه گرام ضبط ـ کاست رادیو FM,AM استریو بعلت مسافرت بفروش میرسد تلفن ۹۳۲۸۱۶

قابل توجه
اشیاء عتیقه‌و قدیمی بفروش میرسد
از قبیل ساعت شمعدان‌مجسمه وچارهای برنزی ساخت فرانسه آئینه‌و کنسول ـ تابلو نقاشی کلدان و ظروف سرو ـ میزنهار ـ خوری ـ مبل ـ چراغ سینی ـ سماور و شمعدانهای نوریلن ـ کوزه قلیان مقداری‌مینای‌فرانسه واشیاء دیگر ازروز چهارشنبه ۳۰ مهرماه و پنجشنبه اول آبانماه از ساعت ۴الی ۹ شب وجمعه ۲ آبانماه از ساعت ۹ صبح الی ۹ شب یوسف‌آباد بالا خیابان محمدرضاشاه‌خیابان ۲۶ خیابان ۲۷ خیابان ترانه دست چپ طبقه دوم پلاک ۱۴ جنب آرایشگاه روزنوآر تلفن ۶۳۹۲۰۳ و ۶۸۱۳۲۷ آ ـ ۱۸۰۴۶

فقط ۲ روز باقیست
پالتو پوست طبیعی حولو‌ملافه های‌نو آمریکائی ومقداری‌لباس ولوازم منزل فروشی ازطرف عباس‌آباد نرسیده به شاهراه شاهنشاهی خیابان گلگشت شماره ۱۴ تلفن ۲۹۲۹۲۴ آ ـ ۱۸۳۶۲

شستشوی مبل وفرش

دوراکلین سرویس امریکا خشکشوئی مبلمان‌موکت فرش تشك اتومبیل در محل مطابق با آخرین تکنیك متداول آمریکا گرانتر مطمئن‌تر ۸۴۵۶۸۳ و ۸۴۸۳۹۶ و ۸۴۸۳۹۵

آریو انگلیش سرویس
خشکشوئی
مبلمان‌موکت فرش پرده و تشك اتومبیل در محل
تلفن ۸۴۳۸۴۵

مولن کلین
شستشوی موکت ، کفپوش ، مبلمان، تشك اتومبیل وشیشه‌با مواد منحصر بفرد در محل
تلفن ۸۳۱۶۳۳

کلین سرویس
خشکشوئی مبل فرش موکت با دستگاه وپرده بانصب مجانی ۹۵۲۵۴۶ آ ـ ۱۰۴۳۲

ایران پاك رو
شستشوی موکت‌مبلمان تشك اتومبیل ونظافت کلی ساختمان با مواد استثنائی
تلفن ۷۹۶۱۷۳

کارخانه‌قالیشوئی‌اطلس
تلفن ۹۵۲۵۴۶ و ۹۷۵۴۳۰ آ ـ ۱۴۵۵۲

کارخانه قالیشوئی ری‌باسرویس مجهز تلفن ۵۹۶۹۷ جنب‌چشمه علی‌محمد جوشقانیان . آ ـ ۱۷۶۰۵

آناهیتاسرویس بزرگترین
خشکشوئی مبلمان‌فرش موکت پرده در محل ۷۹۵۳۰۷

شرکت ایران پالاگر
شستشوی فرش، موکت،مبلمان پرده و تشک اتومبیل با مواد منحصر بفرد در محل .
۷۵۷۷۷۹ و ۷۵۷۳۶۹
آ ـ ۱۵۴۵۴

سوپر کلین سرویس
با دستگاههای مجهزتر ، سرویس‌تر، سریع‌تر کارگردانی برتر و کادر شبانه‌روزی‌موکت فرش،مبلمان‌وپرده شمارادرمحل سرویس و خشکشوئی مینماید
تلفن های ۸۴۱۲۴۶ و ۸۴۶۱۴۶ و ۸۵۲۷۹۳
آ ـ ۱۸۳۵۴

کارخانه قالیشوئی‌بیوك
تلفن ۹۷۷۱۱۸و۵۲۹۹۱۵

امریکن‌سرتیفاید
هوم سرویس خشکشوئی‌مبلمان فرش موکت پرده با آخرین تکنیك آمریکائی در محل ـ ۷۵۴۸۱۲ و ۷۵۸۴۹۶

تعمیرات

تلویزیون
تعمیرگاه مجاز شماره ۱۱ شاوب لورنز
سرویس سیار فوری برای کلیه نقاط تهران و شمیرانات
۶۶۷۱۷۱ ۶۶۹۵۱۴ ۴۲۷۳۳
تلفنهای
SCHAUB-LORENZ

تعمیر همه‌نوع تلویزیون و نصب آنتن فوری تلفن ۷۵۱۷۲۰

کولر
سازمان فنی ۱۱۰
سرویس آبگرمکن‌بخاری روکش کولر کانال‌کشی ساختمان و رنگ بخاری ۷۶۰۹۹۳ و ۷۶۳۷۸۵ و ۷۶۵۸۹۴ و ۷۵۵۷۰۹

لباسشوئی ـ سرویس ۷۶۴۰۳۰

سرویس‌بخاری،آبگرمکن ورنك نسوز بخاری‌فوری تلفن ۳۴۴۱۷۳

تعمیرگاه مجاز ارج
سرویس و رنك آمیزی کولر ،آبگرمکن وروکش برزنتی تلفنهای ۸۴۱۱۲۵ ـ ۸۵۲۵۶۸

سرویس مجاز ارج
سرویس آبگرمکن بخاری‌روکش کولر کانال‌کشی ساختمان‌ورنگ بخاری
تلفن ۹۶۰۹۰۴
آ ـ ۱۸۳۴۲

همه‌نوع لباسشوئی . شوفاژ آبگرمکن تضمینی ۷۹۸۶۶۹

شوفاژ

نصب شوفاژ به اقساط ۱۰ ماهه شرکت‌رام‌شین‌ـ تلفن۲ـ۹۳۹۷۳۱

گروه فنی آلفا
تهیه و نصب شوفاژ، تهویه، سردخانه ، خرپا اسکلت‌فلزی، تغییرات ساختمانی ، ایزولاپ پشت‌بام، آسفالت محوطه با تضمین ۳۱۲۵۷۰ ۱ـ۲ آ ـ ۱۷۷۶۱

فرانس شوفاژ
نصب سرویس تعمیرات تهویه ، کولر عباس‌آباد نظامی ۸۴۱۱۲۵ ـ ۸۵۲۵۶۸

نصب‌و تعمیر ـ نگهداری شبانه‌روزی شوفاژ ۷۹۳۸۹۷

نصب نگهداری تعمیرات شوفاژ تهویه کولر با شرایط بهتر شرکت روفتاپ تلفن۸۵۸۰۱۹

الکترو پطروسیان
سرویس و نصب شوفاژ وتهویه
تلفن ۷۶۴۱۳۹ ـ ۷۶۴۳۷۸ ۱ـ۴ آ ـ ۱۸۰۶۰

سرویس و رنك یخچال آبگرمکن‌بخاری۷۹۰۰۶۷

یخچال

تعمیرگاه‌یخچال فریجیدر
اثاث یدکی موجود ۸۴۸۷۵۶

تعمیرگاه سید حسین
تعمیرهمه‌نوع‌لباسشوئی یخچال‌آبگرمکن۸۸۲۴۳۸

فروش اتومبیل

بی.ام.و
بی.ام.و ۲۰۰۲ مدل۷۵
باشرایط مناسب‌بفروش میرسد
تلفن ۸۴۴۹۷۲

ب.ام.و ۲۰۰۲
مدل ۷۲ گمرک نشده بارادیو شیشه گرمکن عقب بفروش میرسد تلفن ۷۷۵۸۸۲ ۱ـ۳ آ ـ ۱۷۷۷۷

بنز
مدل ۷۴
سفارتی‌یک‌مرسدس‌بنز ۲۸۰س‌ال مدل ۷۴ در موقعیت‌خیلی خوب بفروش میرساند با تلفنهای ـ ۶۲۶۵۶۶ و۶۲۰۷۷۰ از۹الی۱۳ تماس بگیرند . ۱ـ۳ آ ـ ۱۸۳۴۶

بنز ۸۰۸ مدل ۶۹ اطاق چادری شاسی بلند گمرک پرداخته شماره نشده قیمت نقد ۶۰ هزار تومان بفروش میرسد تلفن ـ ۳۴۰۷۵۹ از ۴الی۹

پیکان
یکدستگاه پیکان ۵۴ نو ۷۵۹۴۱۹

پیکان مدل ۵۰ مقطوع ۲۲ هزار تومان تلفن ۹۷۵۴۲۰ ۱ـ ۱۸۱۲۸

مدل ۵۰
پیکان ۵۰ دولوکس به فروش میرسد تلفن ۸۵۶۶۱۸

پیکان دولوکس مدل ۵۴
کیلومتر ۴۰۰۰ رنگ بژ شیشه رنگی تو دوزی مخمل چرخ ب.ام.وجاده‌قدیم شمیران‌ابتدای عباس‌آباد جنب خشکشوئی پلاک ۳۳۹ تلفن ۸۴۳۴۹۵ آ ـ ۱۸۱۶۰

پیکان مدل ۵۳ دولوکس آبی متالیک تودوزی مخمل ۱۲هزار کیلومتر کارکرده بفروش میرسد تلفن ۷۵۶۶۴۰ از ساعت۵الی۷ بعدازظهر . ۱ـ۲ آ ـ ۱۸۲۹۷

فولکس وانت یک کابین مدل۷۱ فروشی تلفن ۷۹۷۶۸۰ ۱ـ۳ آ ـ۱۸۲۶۹

فوردکاپری ۲۳۰۰ مدل ۷۲دنده اتوماتیک سقف کشوئی خیلی تمیز بعلت مسافرت بفروش میرسد تلفن ۷۹۴۳۶۵ از ۹تا۱۰ بعدازظهر . ۱ـ۲ آ ـ ۱۲۳۸۵

فیات ۱۲۷ مدل ۷۵نمره‌مترانزیت رنگ سرمه‌ای ۳ درب قیمت۲۵ هزار تومان تلفن ۳۹۳۱۳۱ ۱ـ۲ آ ـ ۱۸۰۱۳

فیات ۱۲۴ اسپورت کوپه۱۸۰۰ مدل ۷۳ شیشه رنگی و گرمکن ۶ دنده بایمپ‌الکتریکی۹۲۸۸۰۸ ۱ـ۲ آ ـ ۱۲۵۲۹

فیات ۱۲۸ اس ال ۷۲ تلفن ۶۲۰۸۲۲

فیات ۱۲۸ اسپرت ال مدل ۷۴ رنگ قرمز گوجه‌ای بارادیو و شیشه گرمکن بسیار شیرگمرک شده نمره نشده ۴۵ هزارتومان ۳۶۱۶۰۷ آ ـ ۱۸۳۱۱

فیات ۱۲۸ چهاردرب مدل۷۲با رادیو ضبط تلفن ۶۶۱۸۰۵ آ ـ ۱۸۳۰۳

فیات ایکس وان‌نامین رنگ‌قرمز طاق کشوئی چرم مشکی قیمت بسیار مناسب بیواسطه گمرک نشده فروشی ۴ تا ۷ بعدازظهر تلفن ۸۶۱۷۴۸ آ ـ ۱۸۳۳۵

فیات ۱۲۸ ـ ۱۳۰۰ مدل ۷۵ سفارش امریکا رنگسبزکاهوئی بدون واسطه تلفن ۹۳۰۷۷۷ آ ـ ۱۲۶۱۱

دوج
مدل ۷۰
دوج پلیموت باراکودا مدل ۷۰ بسیار تمیز فروشی ۶۸۳۲۷۵ ۱ـ۳ آ ـ ۱۸۰۹۲

شورلت ایران

آماده تحویل نقدواقساط تلفن ۸۴۸۸۸۷

شورولت
مدل ۷۳
شورولت نوا ۷۳باوسایل‌اضافی مقطوع ۷۸ هزار تومان ـ ۸۸۲۲۳۳ ۱ـ۲ آ ـ ۱۸۱۶۴

شورولت
مدل ۷۴
شورولت مونت کارلو ۷۴ فول دانشجوئی مقطوع ۱۰۶ هزار تومان ۸۸۲۲۳۳ و ۶۲۱۰۶۰ ۱ـ۲ آ ـ ۱۸۱۶۶

شورلت ایران ۲۵۰۰ مدل ۵۳ رنگ سبز متالیک بعلت‌مسافرت بخارج بیواسطه بفروش‌میرسد ۴تا۸ بعدازظهر تلفن ۹۷۲۵۴۱ ۱ـ۲ آ ـ ۱۸۳۴۰

شورلت ایران ۲۸۰۰ با پانزده هزار کیلومتر کار ـ رادیو ـ فرمان هیدرولیک شیشه‌دودی آنتن‌دار ـ کولر ـ بسیار تمیز بدون واسطه ۵۸ هزار تومان بفروش میرسد لطفا با تلفن ۸ـ۴۶۴۹۶ تماس حاصل نمائید . آ ـ ۱۷۸۰۸

شورولت
مدل ۷۵
شورولت بلیزر ۷۶ دولوکس مقطوع ۱۰۲ هزار تومان ـ ۸۸۲۲۳۳ ـ ۶۲۱۰۶۰ ۱ـ۲ آ ـ ۱۸۱۶۵

پژو
پژو ۵۰۴ مدل ۷۳دنده‌گیربکسی رنگ نقره‌ای در وضع بسیار عالی باقیمت مناسب بفروش میرسد تلفن ۳۵۶۹۰۹ ۱ـ۳ آ ـ ۱۸۱۲۳

پژو مدل ۷۵ جی‌ال ۵۰۴دارای رادیو افام مینی‌کاست‌قاطی‌کن آنتن اتوماتیک شیشه گرمکن رنگ سفید کار نکرده قیمت۷۵ هزار تومان بدون واسطه تلفن ـ ۷۷۵۲۳۴ آ ـ ۱۸۱۵۴

پژو ۵۰۴ ال مدل ۷۵ ترانزیت فروشی فوری تلفن ۷۶۱۱۴۱ ۱ـ۳ آ ـ ۳۳۰۳۸

پژو ۵۰۴ نمره ترانزیت مدل۷۱ شیری بارادیو ۵ موج ۴۰ هزار تومان تلفن ۶۵۱۷۴۷ ۱ـ۳ آ ـ ۱۸۳۱۹

ژیان
مدل ۵۴
ژیان مدل ۵۴ باوضع بسیار تمیز ۷۵۰۰ کیلو متر کارکرده‌با بدهی بفروش میرسد تلفن ـ ۹۶۴۸۳۳ ۱ـ۳ آ ـ ۱۷۷۵۷

هیلمن
یکدستگاه هیلمن ۷۵نو ۷۵۹۴۱۹

هیلمن بدون‌شماره ـ سفیدرنگ بفروش میرسد تلفن ۹۲۹۶۳۳ ۱ـ۲ آ ـ ۳۳۱۲۵

داتسون
مدل ۷۴
یکدستگاه‌اتومبیل‌داتسون ۷۴ نمره نشده بفروش میرسد ۳۴۶۳۹۲ توسلی

پونتیاك فایربرد ترانس ام ۷۵ آلبالوئی قرمان هیدرولیك موتور ۴۰۰ شیشه رنگی اتوماتیك رینك پهن باپخش‌گمرك شده بعد از ظهرها تلفن ۶۳۳۱۳۷

بیوك
مدل ۷۴
اکازیون بیوك ۷۴ اتوماتیك هیدرولیك چهار درب فروشی تلفن ۷۶۵۴۵۰

۲دستگاه بیوك الکترال‌لیمیتدفول اتوماتیک گمرک نشده مدل۷۵ بدون واسطه فروشی تلفن ـ ۳۳۱۲۸۱ ۱ـ۳ آ ـ ۱۳۶۸

اپل فروشی
یکدستگاه اپل رکورد ۱۷۰۰ مدل۷۱ رنگ سبز متالیک‌سقف چرمی از گمرک معاف شده بیواسطه بین ۹ تا۱ تلفن ـ ۲۹۲۶۵۸ آ ـ ۱۸۳۶۱

اتومبیل مرکوری کوگار۸سیلندر مدل ۷۵ سند ۷۴ گمرک‌شده دانشجوئی بدون نمره تمام اتوماتیک با استریو۴لبوگرمکن شیشه عقب دارای تهویه‌مطبوع فروشی تلفن ۷۵۱۲۸۳

یکدستگاه رنجرور ۷۵
کرم رنگ باشیشه رنگی کولر ویندکش بقیمت‌مناسب‌بیواسطه بفروش میرسد تلفن ۸۳۱۷۹۸ ۱ـ۴ آ ـ ۱۷۸۴۶

فورد
فورد موستانگ‌گیا ۷۵
سفارشی فول اتوماتیک گمرک شده‌نمره‌نشده فروش‌یامعاوضه‌با ملک درشمال شهر تلفن ـ ۷۷۸۲۶۰ طبقه دوم . ۱ـ۴ آ ـ ۱۸۱۴۲

بیوك
مدل ۷۵
بیوك اسابرمدل۷۵ دانشجوئی اتوماتیک باکولر فروشی تلفن ۴۷۳۸۶ بین ۴تا۷ ۱ـ۲ آ ـ ۱۸۱۴۳

لندروز مدل۵۶ـ۱۲ هزار تومان تلفن ۳۴۶۵۱۷ آ ـ ۱۲۴۸۳

کرایه

اتو آسیا
اتومبیل کرایه باراننده و بدون راننده در ۲۴ ساعت در خدمت شماست‌تلفن۷۵۰۴۹۸۰و۷۵۱۶۲۰

اتوکاپریس
اتومبیل باراننده و بدون‌راننده برای داخل وخارج از تهران تلفن ۳۵۷۱۳۶

آسیاتوریست تاکسی
۲۴ ساعته باراننده داخل و خارج ازشهر آماده می باشد تلفن ۷۵۰۹۰۱ و ۷۵۰۳۰۵ ۱ـ۱۸ آ ـ۱۷۴۷۲

کمان سرویس تاکسی
در تمام مدت ۲۴ ساعت با مجهزترین اتومبیلهای آخرین سیستم باراننده وبدون‌رانندمدر اختیار شماست‌تلفن۶۵۴۴۴۶ و ۶۵۶۰۵۴ ۱ـ۱۳ آ ـ ۱۸۰۵۹

مورد نیاز
سرویس شهری تی بی تی
بتعداد ۳۰دستگاه مینی‌بوس و اتوبوس جهت سرویس شهر نیازمند است
میدان فوزیه اول تهران نو تلفن های ۷۵۴۴۳۸ـ ۷۶۴۲۸۲ ـ ۷۵۳۱۲۱

موسسه مسافرتی و توریستی رستاخیز توریست
اتومبیلهای مدرن ، مدت ۲۴ ساعت برای داخل و خارج‌شهر آماده خدمت‌میباشد.سلطنت‌آباد خیابان دولت ایستگاه دروس تلفن ۲۸۲۲۴۷ آ ـ ۱۸۲۹۸

آموزشگاه رانندگی کالسکه
دارای اتومبیلهای‌آخرین سیستم و مربیان کارآزموده پهلوی روبروی سینما امپایر تلفن ـ ۶۶۸۰۶۵ ۱ـ۶ آ ـ ۱۷۸۹۹

ماشین آلات

شرکت کتا
سازنده انواع مخزن‌آهن و آهن سفید فوری ۴۳۳۵۴

آموزشگاهها

ماشین‌نویسی بیژن
باحسن شهرت میدان ژاله‌تلفن ۳۴۸۳۸۴

تدریس خصوصی

تدریس خصوصی
دروس راهنمائی و دبیرستان توسط دانشجویان سال آخر دانشکده پزشکی صبحها ـ ۳۱۴۵۵۴ ۱ـ۷ آ ـ ۱۷۶۹۱

دروس دبستان دبیرستان‌راهنمائی نظری ، تقویتی بااستادان‌ورزیده ۶۵۵۷۰۵

انگلیسی‌مقدماتی تا عالی تضمینی ۶۵۲۴۵۷

تدریس خصوصی ریاضیات کلاسهای اول و دوم راهنمائی توسط دیپلمه ریاضی۶۵۱۲۴۳ آ ـ ۱۸۲۸۴

Missjunes
انگلیسی ۹۳۶۱۶۴

Miss Isobel
کنتراتی ۹۳۶۱۶۴

انگلیسی باروشی کاملا ابتکاری باسه جلسه مجانی برای‌اشنائی مقدماتی ، دبیرستانی ، دیپلم، اعزام ، کنکور ، مکالمه،گرامر، توانائی خواندن کتب خارجی باتضمین موفقیت در هرنوع امتحان درتمام ساعات روز . خیابان فرح‌آباد ـ نیروی هوائی ـ خیابان ۳۳ ـ ۳ پلاک ۸۷ پوراسماعیلی‌بین ساعات۲۱ـ۱۹ ۱ـ۲ آ ـ ۱۲۴۹۷

تدریس انگلیسی توسط استاد دانشگاه جهت تافل‌برای‌کودکان و بزرگسالان سمعی و بصری توسط آقا و خانم خارجی آریامهر تلفن ۶۳۱۷۶۹ آ ـ ۱۸۱۴۷

تدریس خصوصی زبان فرانسه وانگلیسی وسیله خانم‌فرانسوی تلفن ۸۵۰۹۴۹ آ ـ ۱۸۱۴۸

استادان خارجی سطح بالا
آماده تدریس در منزل و محل کار شما میباشند
۹۳۶۱۸۱

انگلیسی فرانسه
کنتراتی ۸۳۳۳۱۹

Miss Miranda
مکالمه ۹۳۲۶۱۹

انگلیسی کنتراتی ۸۴۳۵۴۸

ریاضیات

فیزیك شیمی
توسط لیسانس به بالا ۸۳۳۳۱۹

مکالمه انگلیسی
۳۰ ساعته
MISS FOX
تلفن ۹۳۲۶۱۹

تدریس کلیه دروس راهنمائی ودبیرستانی توسط دانشجویان باتجربه دانشکده فنی (هنرهای معماری و نقاشی توسط دانشجویان معماری) تلفن ـ ۵۹۰۳۵۳ آ ـ ۱۲۵۷۷

استادان‌خارجی
آماده تدریس خصوصی ۸۳۳۳۱۹

استخدام نقشه‌کش
شرکت مهندسین مشاور ب.ث.ای.او.ام. جهت کاردر دفتر تهران احتیاج‌به‌یک خانم نقشه‌کش‌دارد.ازمتقاضیان درخواست میگردد بین ساعت۸الی۱۲ به آدرس تهران‌خیابان ظفر کوی بامداد شماره ۳ و یابا تلفن ۷۷۹۶۰۵ تماس بر قرار نمایند .

بچند نفر سرویس‌کار ماشین لباسشوئی و یخچال و راننده نیازمندیم .
شرکت امرسون الکتریك ـ تلفن ۴۵۹۱۸

شرکت سهامی شیشه سازی‌مینا افرادزیر را باحقوق مکفی استخدام مینماید
۱ـ انباردار محصول ۱ نفر
۲ـ مکانیك ۳نفر
۳ـ راننده ۳نفر
۴ـ کارگر ساده ۵۰ نفر
داوطلبان میتوانند همه‌روزه از ساعت ۸ر۵ صبح الی ۱۵ به محل شرکت در کیلومتر ۱۱ جاده کرج جاده استادیوم آریامهرمراجعه نمایند

آگهی استخدام
شرکت سهامی خاص متا افراد زیر را باحقوق مکفی تمام وقت به همکاری دعوت مینماید.
۱ـ چند نفر دوشیزه یا بانو برای امور حسابداری .
۲ـ چند نفر دوشیزه یا بانو برای اموردفتری و ماشین نویسی .
داوطلبین برای مصاحبه به خیابان نادرشاه خیابان پنجم‌شماره ۲۳ـتلفن ۸۳۸۲۲۶و۸۲۱۶۳۸ مراجعه نمایند . ۱ـ۳

استخدام فوری
شرکت مافرکو
جهت طرح لوله‌کشی گاز تهران
تعدادی کارمند را باشرائط زیر استخدام مینماید
۱ـحداقل‌سن۲۰سال
۲ـ حداقل تحصیلات‌گواهی سیکل‌اول‌متوسطه
۳ـ دارای‌برك‌خاتمه‌خدمت یا معافی‌غیرپزشکی
واجدین شرائط میتوانند بین ساعت ۹ تا ۵ بعدازظهر به تلفن ۶۸۶۰۱۱ مراجعه نمایند .
متقاضیان استخدام پس‌از گذراندن یك‌دوره کارآموزی کوتاه‌مدت بکارهای اجرائی که‌مسئولیت مستقیم خواهد داشت گمارده میشوند .

اطلاعیه
شرکت ایران نمر
تغییر آدرس شرکت ایران نمررا بدینوسیله باطلاع عموم میرساند آدرس شرکت فوق از خیابان عباس‌آباد به خیابان خواجه‌نصیر طوسی خیابان دقت پلاك ۳۴ تغییر و انتقال یافته‌است تلفن ۷۶۲۳۵۵

سازمان انرژی اتمی ایران
آگهی استخدام
بمنظور ایجاد کادر فنی‌برای نیروگاه های برق اتمی کشور سازمان‌انرژی‌اتمی ایران از طریق آزمایش ومصاحبه‌تعدادی دانش‌آموز مرد با حقوق و مزایای مکفی تحت شرایط‌زیر استخدام مینماید.
۱ـ تابعیت دولت شاهنشاهی ایران .
۲ـ دارابودن دیپلم ریاضی یاطبیعی ویادیپلم هنرستان صنعتی یا حداقل معدل کل ۱۳و معدل ۱۴ در دروس انگلیسی .
۳ـ حداکثر سن ۲۵سال.
۴ـ نداشتن همسر وافراد تحت تکفل.
۵ـ برخورداری از سلامت کامل وگذراندن آزمایش پزشکی.
۶ـ دارابودن برگ پایان خدمت زیربرچم یا معافدائم غیرپزشکی.
۷ـنداشتن سوء پیشینه.
۸ـ آمادگی برای کارآموزی در امورفنی نیروگاه های برق اتمی کشور بمدت ۵سال.
۹ـ موفقیت در آزمایشات ورودی
۱۰ـ نداشتن تعهد خدمت در سازمان‌ها وادارات دولتی .
۱۱ـ آمادگی خدمت در جنوب کشور.
مدت آموزش در مورد کارآموزانی که این دوره را با موفقیت به پایان برسانند در احتساب بازنشستگی آنها منظور خواهد گردید .
داوطلبان مقیم استانهای جنوبی کشور حق تقدم دارند .
از داوطلبان واجدشرایط در ازاء ۵سال آموزش برای مدت ۱۰ سال خدمت در نیروگاههای برق اتمی کشور تعهد رسمی اخذ میگردد .
واجدین شرایط میتوانند حداکثر تا پایان آبانماه ۱۳۵۴ مدارك زیر را به آدرس شرکت اتم نیروی‌ایران صندوق پستی ۱۶۹۸ـ۱۲ تهران۱۵ ارسال نمایند .
۱ـ فتوکپی دیپلم وریزنمرات ۴ سال‌آخر تحصیلی.
۲ـ فتوکپی شناسنامه .
۳ـ فتوکپی برگ پایان خدمت یامعافی .
۴ـ ۳ قطعه عکس ۴×۶

برادران گلپایگانی
نمایندگی مجاز فروش محصولات بنز ایران ناسیونال
وانت ۵۰۸ ـ انواع مینی بوس بنز ۳۰۹
آمبولانس ۳۰۹ ـ انواع اتوبوس بنز ۳۰۲
تلفن های نمایشگاه ۵۲۷۹۰۰ ـ ۵۳۶۳۰۱

راهنمای سروس
ارین
در سراسر کشور
۹۶۲۰۴۵
از ساعت ۷ صبح تا ۷ بعدازظهر

کارخانجات تولیدی و تاسیسات صنعتی لنسین استخدام مینماید
۱ـ سازنده اجاقهای صنعتی هتلها ۲ـ سازنده سلف سرویس
۳ـ سازنده سردخانه و یخچال ۴ـ ورقکار استیل ۵ـ خمکار
۶ ـ جوشکار ۷ ـ نجار ۸ ـ نقاش
داوطلبین باتلفن ۹۶۱۶۰۷ تماس بگیرند.

نمایشگاه و فروشگاه وتعمیرگاه مرکزی ساعتهای اورینت
تااطلاع ثانوی روز های جمعه تا ساعت ۲ بعدازظهر باز است
نشانی . خیابان لاله‌زار جنب سینمارکس شماره ۳۳۰ تلفن ۳۰۴۳۵۸

قابل توجه‌شرکتها وکارخانجات وسوپرمارکتها
صنایع سیمی وایرو سازنده قشنگترین استندسیمی تبلیغاتی و نمایش کالا.
صنایع‌سیمی وایرو سازنده لوکسترین قفسه‌های سوپر مارکت و چرخ دستی سوپر .
صنایع وایرو سازنده هرنوع توری های مشوج سیمی جهت یخچال واجاق گازوکابینت آشپزخانه سفارشات خودرا باتلفن ۷۷۵۶۲۳ و ۵۴۸۴۴۰ اطلاع دهید.

ترخیص سریع
و انجام امور گمرکی از گمرکات تهران
شرکت یك و دو تلفن ۳۱۶۰۹۸

خاك‌زردفروشی
شرکت بابك‌لو خاك‌زرد به مشخصات (%Fe2 03-66,10) آماده فروش دارد
تلفن۶۸۰۲۶۹ ـ ۳۵۴۸۶۲

دامپرهیدرولیکی
دیزل دودیفرنسیال ۲ تنی
نماینده انحصاری:
شرکت ایرانشاد

نشانی: تهران ـ خیابان آیزنهاور ـ شماره ۲۰۵ تلفنهای: ۷ـ۹۳۲۶۹۶

نیازمندیهای اطلاعات تلفنی آگهی می‌پذیرد

۳۱۱۲۲۴-۳۱۱۲۲۵-۳۱۱۲۲۷-۳۱۱۲۱۹
۳۱۱۲۲۹-۳۱۱۲۳۰-۳۱۲۴۱۳-۳۱۱۲۳۵

استخدام

آستانه حضرت امامزاده صالح (علیه‌السلام)
شمیران ـ به ۳ نفر نظافتکار مرد و یکنفر زن نیازمند است طالبین میتوانند همه روزه صبح و عصر بدفتر آستانه مراجعه نمایند.

سپهرابیان
رئیس هیئت امناء حضرت امامزاده صالح (ع)
۱ـ۳ آ ـ ۵۸۱۲

به یکنفر مستخدم‌زن‌برای منزل تمام‌وقت احتیاج است تلفن ۸۵۱۳۸۴ از ۶٫۵ الی ۸ بعدازظهر

دوشیزه یا بانو حداقل دارای دیپلم دبیرستان عصر ها جهت امور بایگانی و سکرتری کلینیک شخصی استخدام میشود . داوطلبان روز سه‌شنبه ۶ آبان بین ساعت ۳ تا ٤ بعدازظهر شخصا به نشانی زیر مراجعه فرمایند.چهارراه امیراکرم خیابان قاآنی (تیر) بعداز کاخ ابتدای کوچه نپتون مطب دکتر اردوبادی

استخدام سکرتر
بیک دوشیزه و یابانو که بماشین‌نویسی فارسی و لاتین آشنائی کامل داشته باشدبرای تمام روز با حقوق مکفی استخدام میشود کسانیکه سابقه کار داشته باشند حق تقدم خواهند داشت لطفا به تلفن ۳۱۱۲۱۴ تماس حاصل فرمایند
آ ـ ۱۸۴۱۶

چند نفر چرخکار زنانه دوز مرد و چندنفر وردست مورد نیاز است ۹۳۷۱۵۶

تعدادی استاد زبان سطح بالا نیازمندیم امیرآباد روبروی‌پارک فرح جنب فرش بیستون شماره ۴۰۰ موسسه پایتخت .
۱ـ ۱۸۳۳۹

سکرتر
مورد نیاز است تلفن ۶۵۸۰۰۷ و ۵۶تا۶۵۲۰۵۳
۱ـ۳ آ ـ ۱۷۹۴۵

FRIGAN LTD

شرکت فریگان استخدام میکند
بیک خانم یا آقا برای کمک‌حسابداری تمام‌وقت مورد نیاز است تلفن ۴۴۳۰۸ ـ ۴۲۴۴۳

بیک نفر حسابدار باتجربه تمام‌وقت نیازمندیم . ۳۱۷۴۹۰ ـ ۳۰۳۸۱۷

یک واحد بزرگ صنعتی واقع درتهران به چندنفر دیپلمه نساجی باسابقه کار نیازمند است داوطلبان مشخصات خود را همراه بایک قطعه‌عکس به نشانی صندوق پستی شماره ۵۴۴ ارسال دارند .
۱ـ۲ آ ـ ۵۷۱۴

راننده تمام وقت معاف دائم تلفن ۷۹۱۲۲۲

استودیو ببوش تعدادی بازاریاب مرد نیازمند است تلفن ۶۶۸۵۳۰

راننده پایه ۲ برای سرویس داخل شهر استخدام میشود . خیابان سپهبد زاهدی شماره ۱۰۲ طبقه پنجم

پزشك جهت صبحها نیازمندیم تلفن ۵۳۱۰۵۴

شرکت تاسیساتی چیف افراد زیر را استخدام مینماید
۱ـ سکرتر تمام وقت وارد به تایپ فارسی و جوابگوئی تلفن ۱ نفر
۲ـ جوشکار کاربیت ۵ نفر
۳ـ لوله‌کش شوفاژکار و سردوگرم کار ۱۵ نفر
٤ـ نظافتچی وپیشخدمت ۲ نفر
واجدین شرایط لطفا با تلفن شماره ۷۷۳۷۱۸ تماس بگیرند

پرستار بچه
برای نگهداری کودک یکماهه تمام وقت نیازمندیم تلفن ـ ۸۶٤٤۸۷
آ ـ ۱۸۲۹۹

یکنفر کمک حسابدار ورزیده برای دفتر مرکزی شرکت ساختمانی در تهران مورد نیاز است باتلفنهای ۸۵۶۰۰۱ ـ ۸۵۶۰۰۲ تماس حاصل نمایند.
۱ـ۵ آ ـ ۳۳۶۸۵

مستخدم نظافتچی استخدام میشود خیابان سپهبد زاهدی شماره ۱۰۲ طبقه پنجم .

یکنفر خانم منشی
مسلط به تایپ فارسی و لاتین استخدام میشود لطفا به میدان ولیعهد ـ کوچه شقاقی شماره ۵۵ تلفن ۴۸۹۶۰ دفتر مرکزی موبی‌دیك مراجعه‌فرمائید

راننده حدود ٤۵ سال برای خدمت در خانواده مورد نیاز است به‌تلفن ۵۳۲۱۹۰ مراجعه شود

استخدام فوری جهت کارخانه معتبر
۱ـ دوشیزه یا بانو حسابدار با سابقه کار تمام وقت .
۲ـ آشپز زن‌باتجربه جهت طبخ غذا با حقوق مکفی مورد نیاز است تلفن۹۵۴۵۲۶ـ۹۵۵۱۶۲

کارگر نیازمندیم
ایران اس .آ .ام لاله‌زار نوساختمان‌شماره۱۳البرز

دوشیزه یا بانو وارد به کار های دفتری موردنیاز استند تلفن ۳۱۱۱۸۹ بعد از ظهر ها ٤ تا ٦

مستخدم زن
یک مستخدم زن برای‌منزل‌بطور شبانه‌روزی مورد نیاز است‌تلفن ۴۶۸۲۳ ـ ۷۷۴۸۰۷
آ ـ ۱۸۳۷۰

خانم تلفنچی
آشنا بزبان انگلیسی نیازمندیم تلفن ۸۳۸۳۴۳ و ۸۲۶۳۲۶

راننده
بیك راننده ۲ شخصی متاهل با ضامن معتبر نیازمندیم تلفن ۸۳۸۳۴۳ و۸۲۶۳۲۶

بیك زن و شوهر بدون بچه با حقوق مکفی و مسکن اختصاصی‌شوهر برای رانندگی و زن‌برای امور منزل نیازمندیم تلفن ۹۲۹۴۶۷

استخدام ماشین‌نویس
یک خانم ماشین‌نویس (فارسی) برای کار تمام وقت استخدام میشود . داوطلبان از ۱۰ تا ۱۲ بامداد، به دفتر مجله اطلاعات بانوان (خیابان‌خیام ـ موسسه اطلاعات ـ دفتراطلاعات‌بانوان) مراجعه فرمایند .
آ ـ ۱۷۶۹۱

بیک سکرتر کلیمی با تجربه ، آشنا بزبان انگلیسی و تایپ لاتین برای نصف روز نیازمندیم بعدازظهر از ساعت ۵ به بعد ۶۶۹۲۶۱
آ ـ ۱۸۶۰۴

خورشیدخانم
فروشگاه ضنایع‌دستی خورشید خانم بافراد زیر نیازمند است.
۱ـ فروشنده ممتاز دوشیزه یا بانو آشنا بـزبان انگلیسی با حقوق مکفی .
۲ـ دوشیزه نقاش مینیاتوریست
۳ـ نظافتچی مرد جوان .
آدرس : تخت جمشید روبروی سفارت آمریکا شماره ۳۷۵ تلفن ۸۲۸۰۸۳
آ ـ ۱۸۳۷۳

سکرتر
تمام‌وقت مورد نیازاست تلفن ۶۵۵۷۰۵

استخدام‌تلفنچی
یکنفر تلفنچی که سابقه کار داشته باشد مورد نیاز است داوطلبان با صندوق پستی ۳۶تهران مکاتبه نمایند

بچندنفر ورزیده کت ـ دوز مردانه نیازمندیم تلفن ـ ۸۳۹۱۱۶
۱ـ۳ آ ـ ۱۸۱۴۴

یکنفر خارجی ، ساکن تهران، مقابل هتل هیلتون به پیشخدمت زن باتجربه باحقوق‌مکفی‌نیازمند است سفارت بلژیک تلفن ـ ۶۲۶۷۱۲ و ۶۲۶۶۸۹
۱ـ۲ ۵۷۶

چند نفر دوشیزه یابانو فروشنده جهت فروشگاه لباس با حقوق مکفی استخدام میشود تلفن ۸۳۲۷۷۶

شرکت‌مهندسی تلکو
به ۱۰ نفر کارگر کانال ساز مورد احتیاج است تلفن ۴۸۰۰۱

استخدام
به یکنفر پیشخدمت مرد برای تمام‌وقت‌نیازمندیم جاده قدیم شمیران‌بالاتر از خیابان ملك باغ‌صبا پلاك ۷۷۷ شرکت فیلتر

کارخانجات مبل و دکوراسیون ایران‌استیل استخدام مینماید
۱ـ تعدادی دوشیزه یا بانو جهت رویه‌کوبی‌مبل و دکوراسیون
۲ـ حسابدار با تجربه وارد به ماشین‌نویسی فارسی
۳ـ کارگر ساده و فنی جهت انجام کار های نجاری و رویه‌کوبی
٤ـ کارگر رنگکار کلرکار تلفن ۵٤۰٤۷۲

استخدام میشوند
۱ـ مهندس راه و ساختمان با حداقل ۵ سال سابقه‌خدمت‌برای تهران و شهرستانها .
۲ـ کمك حسابدار ورزیده .
۳ـ ناظمرسان موتورسوار .
تلفن ۳۱۲۴۱۷ ـ ۳۱۲۴۸۵
آ ـ ۱۸۲۷۰

مکانیک هیدرولیک
مکانیك مجرب برای جرثقیلهای هیدرولیکی مورد نیاز است تلفنهای ۹۵۷٤٤۲ و ۹۳۳۵۶۹

استخدام
کارگر ساده
چاپخانه گرافیکو به‌تعدادی کارگر ساده نیازمنداست متقاضیان به‌آدرس خیابان حافظ رشت اولین کوچه سمت چپ پلاك ۲۳ مراجعه نمایند .

پارسا تریکو
چند نفر دست دوزوچند نفر پادو نیازمندیم تلفن ۴۹۹۸۵

برای تدریس خصوصی پیانو در منزل بیکنفر خانم پیانیست نیازمندیم تلفن ۶۲۱۴۴۹ از ساعت ۵ تا ۷ بعداز ظهر

بیمارستان مجیدی
بهیار ، نرس اطاق عمل‌احتیاج است تلفن ۶۵٤۸٤۸
آ ـ ۱۸۲۶۸

استادکار برق با سابقه نیازمندیم ۶۵۸۰۳٤

کارگاه چوب‌وفلز
فرنگی‌ساز ـ آهنگر ـ نجار ـ رنگکار ـ استاد وشاگرد برای کارگاه جاده کرج وشهرستان ها استخدام میکند .
وسیله ایاب‌وذهاب تغذیه ارزان آماده است تلفن ۶۵۲۷۹۲ و ۶۵۳۱۸٤
۱ـ۲ آ ـ ۱۸۱۳۰

استخدام کارگر ساده‌تا آخر سال ۱۳۵٤ بادرآمد ۳۵۰۰ الی ٤۰۰۰ تومان نیازمندیم تلفن ۳۰۵۰۹۰

کارمند مجرد شرکت نفت اهل خوزستان احتیاج به اجرمیك اتاق یا آپارتمان دواتاقه دارد وقت اداری ۶۶۸٤۹۲ شبها ـ ۳۱۸۱۶۶ هتل‌پالاس .
آ ـ ۱۲۶۰۱

مستخدم نظافتچی
یکنفر مستخدم نظافتچی برای دفتر شرکت‌مورد نیاز است ۷۷۰۳۰٤

مهندس برق
دو نفر مهندس برق متخصص‌درخطوط‌انتقال نیرو مورد نیازمهندسین مشاور ایرانی ـ اروپائی است بشماره ۸٤۳۷۵۶ مراجعه فرمایند .

بیك دوشیزه یاخانمی کهماشین نویسی فارسی‌ولاتین‌وپاسخگوی تلفن باشد مورد نیاز است بعدازظهرها از ساعت ۵ تا ۷ به آدرس شاهرضا چهارراه کالج بانك تهران طبقه دوم شماره۳شرکت ایران‌تیپ‌مراجعه نمایند .
آ ـ ۱۸۰۰۳

کدبانوی منزل ایرانی‌یا خارجی سن ۳۵ الی ٤۰ با حقوق مکفی مورد نیاز است بعد از ظهر ها به تلفن ۸٤٤۵۵۱ مراجعه فرمایند .

نقشه بردار
تعدادی نقشه بردار ـ ورزیده با حداقل ۵ سال سابقه کار مورد نیاز مهندسین‌مشاور میباشد لطفا با در دست داشتن مدارك لازم از ساعت ۸ صبح الی ۳ بعداز ظهر به آدرس زیر مراجعه نمایند خیابان بخارست خیابان‌چهاردهم پلاك ۳٤ یاتلفنهای ۶۲۶٤۰۹ ـ ۶۲۹۱۷۷ تماس حاصل فرمایند .

استخدام راننده
موسسه تی.تی. اس تعدادی راننده پایه یکم و دوم همگانی استخدام مینماید .

ایزنهاور ، ۲۱ متری‌جی

پرستار
به یک پرستار بچه نیازمندیم تلفن ۷۷۳۹۱۰ طبقه دوم .
۱ـ۳ آ ـ ۱۸۲۶۶

کارخانه صنعتی روح‌افزا تعدادی کارگر ساده
آدرس : میدان ژاله خیابان شکوفه مقابل پارك شماره۱٤۲ تلفن ۳٤۲٤۸۳
۱ـ۳ آ ـ ۱۸۲۷۱

استخدام راننده
بتعدادی راننده باسابقه‌ومجرب احتیاج است ساعت ٤تا۶بعداز ظهر تلفن ۶۸۶۲۸۲
۱ـ۲ آ ـ ۱۸۲۹۳

تعداد چند نفر کارگر لائی‌چسبان زیگزال دوز و مادگی دوز و پادو زن یا مرد فوری استخدام میشود تلفن ۵۲۵۵۹۳

مهندسین مشاور
جهت نظارت‌کار درخارج ازتهران بیکنفر مهندس راه و ساختمان‌یامعماری با ۵ سال سابقه کار نیاز دارد تلفن ۶۶۱۳۶۳

شرکت آرك ـ پیروز
برای کارگاه خارج از تهران به دو نفر نقشه‌ـ بردار با حداقل ۵ سال سابقه کار احتیاج دارد داوطلبین بایدمدارك‌لازم ارائه نمایند . تلفنهای ۸۲۱۰۹۹ و ۸۲۱۰۹۸

دو نفر تکنیسین راه و ساختمان‌مورد‌نیازشرکت ساختمانی است.طالبین به تلفن ۶۵۷۹۸۶ مراجعه نمایند .

آگهی استخدام
شرکت سهامی راکتیف بافراد زیر نیازمند است .
۱ـ یکنفر ماشین‌نویس‌لاتین زن یامرد آشنا بزبان انگلیسی
۲ـ یکنفر خانم دارای معلومات متوسطه آشنا به ماشین‌نویسی فارسی برای نوشتن کارت انبار و صدور برگ مرونش .
۳ـ دونفر جوان دارای‌معلومات در حدود ششم ابتدائی یابالاتر بامعافی و ضامن معتبر برای کار در انبار وپخش کالا .
طالبین میتوانند از ساعت۸الی۷ بعدازظهر به نشانی چهارراه امیراکرم ـ خیابان قاآنی‌شماره ۱۶ طبقه چهارم مراجعه نمایند.
۱ـ ۱۸۳۱

کارخانه صنعتی مجهز استخدام میکند
تعدادی کارگر ساده و جوشکار درجه دو۲۰نفر
آدرس جاده قدیم کرج کیلو مترشش مقابل‌انبار های‌پرس ترانسپورت‌بار داخل خیابان‌رادکارخانه صنعتی مجهز

الکترونئون
بچند نفر کارگر برقکار فولادی نیازمند است تلفن ۶۲۰٤۷۷ تماس ۵ بعدازظهربیعد .
۱ـ۲ آ ـ ۱۸۱۳۳

یک نفر کارگر پارچه کوب مبل دونفر کارگر نجار مبل‌ساز و دونفر کارگر رنگکار موردنیاز است از ۸ صبح تا ۷بعدازظهر بتلفن ۷۵۲۳۰۸ تماس حاصل نمایند
آ ـ ۳۳۵۳۱

یکنفر کدبانوی خانه‌دار
باحقوق کافی‌مورد احتیاج‌است صبحها قبل از ساعت ۹ و بعدازظهر بین ساعت ٤تا۷تلفن ۸۳۹۶۲۸
آ ـ ۱۷۷۱۷

یک شرکت واردات وصادرات برای امور حسابداری و ماشین نویسی در هر هفته۷ ساعت بیك نفر و برای‌مدیریت بیك بازرگان کارآزموده که زبان انگلیسی خوب بداند تمام وقت نیازمند است .
تلفن ۶٤۰۷۷ ـ ۶۳۲۱۰۲
۱ـ۳ آ ـ ۱۷۷۰۷

بیکنفر زیگزال دوز نیازمندیم . تلفن های ۸۲۸۵۳۹ ـ ۸۳۷٤۵۱

آرایشگر مجرب
خانم یا آقا جهت شراکت بدون سرمایه میپذیریم تلفن۷۵۳۵۳۰
۱ـ۲ ۱۸۱۲۷

تعدادی صافکار پیکان نیازمندیم .
تلفن ۷۹۰۰۴۹

چند نفر خیاط زنانه‌دوز و چند نفروردست مورد نیاز است تلفن۹۳۷۱۵۶

بیکنفرکه دارای‌حداقل‌تحصیلات ابتدائی بوده و دارای ضامن معتبر باشد نیازمندیم . خیابان تخت جمشید غربی روبروی سینما گلدن‌سیتی فروشگاه فومنات تلفن ۶۶۰۸۸٤
۱ـ۳ آ ـ ۱۸۰۳۰

بتعدادی دست دوز نیازمندیم تلفن ۴۰۶۰۲ کشباف پاله

ماشین نویس‌فارسی مرد یا زن نیازمندیم تلفن ۴۹۵۲۰

بیك‌خانم خانه‌دار
برای نگهداری منزل و مختصر آشپزی شبانه روزی یاروزانه با حقوق مکفی نیازمندیم عصرها ۳ تا ۷ تلفن ۸۳۹۶۲۸

بچند نفر نصب موتور ـ خانه شوفاژ و سرویس کار نیازمندیم ۸۵۹۶٤۸

بچند دوشیزه یا بانو جوان برای ضبط نوار نیازمندیم تلفن۳۱۶۰٤۳

یك نفر نصاب پرده پارچه‌ای مورد نیاز می باشد تلفن ۷۹۵۸۸۱

آگهی استخدام
یك شرکت تزئیناتی‌بیك نفر مدیر فروش با تجربه و سابقه نیازمند است . تلفن ۷۶۶۸۲۱

تولید آرایشی
چند نفر مرد برای قسمت‌تولید لوازم آرایش بامزایای‌فوق‌العاده و شرایط‌زیراستخدام میشوند.
۱ـ حداقل تحصیلات سوم متوسطه .
۲ـ دارای معافی و یا انجام خدمت وظیفه .
۳ـ حداکثرسن ۲۲ سال .
به کارخانه بلنداکس بالاتر از سه راه ضرابخانه انتهای کوی لاجوردی مراجعه شود .
۱ـ۲ آ ـ ۳۳۳۲٤

ماشین نویس‌فارسی مرد یا زن نیازمندیم تلفن ۴۹۵۲۰

پرستار بچه
و یك نفر نظافتچی‌از ساعت ۷ صبح الی٤بعد از ظهر نیازمندیم تلفن ۸۵۳٤۰۲ از ساعت ۵ بعداز ظهر ببعد

استخدام سکرتر
سکرتر مسلط به‌ماشین نویسی لاتین بطور تمام وقت یا نیمه وقت ـ استخدام میشود
داوطلبین به آدرس خیابان‌سیه پاسارْ ابزار و یراق طبقه سوم شماره ٤ـ۳۰۱ بازرگانی محمد مهدی مظلومیان تلفن۳۱۰۸۶۲

آگهی استخدام

شرکت سهامی وینانا به تعدادی تکنیسین با سابقه کار در کارخانه تولیدی نیازمند است علاقمندان بکارگزینی شرکت واقع درکیلومتر۱۱ جاده قدیم کرج و یا با تلفنهای ۶۳ـ۹۵۱۰۶۱ تماس بگیرند.
۱ـ۳

آگهی استخدام

شرکت سهامی وینانا به تعدادی لیسانسیه تغذیه یا شیمی باسابقه کاردر کارخانه تولیدی جهت سرپرستی شیفت کارخانه نیازمند است علاقمندان بکارگزینی شرکت واقع درکیلومتر۱۱ جاده قدیم کرج و یا با تلفنهای ۶۳ـ۹۵۱۰۶۱ تماس بگیرند.
۱ـ۳

(استخدام‌فوری)

شرکت کارخانجات پارس‌الکتریك حدود ۳۰ نفر کارگر ساده مرد را با سواد خواندن و نوشتن جهت کارهای نظافت و حمل و نقل جنس با حقوق و مزایای مکفی استخدام مینماید :

داوطلبین با دردست داشتن برگ پایان خدمت یا معافیت از خدمت بکارگزینی شرکت کارخانجات پارس الکتریك واقع در خیابان آیزنهاور ایستگاه شاوب‌لورنس شماره ۵۶۳ مراجعه نمایند.

PERSONNEL ASSISTANT

An International Manufacturing Company with Plant located in Rey has an employment opportunity for "Personnel Assistant" with the following qualification:

- **B.A. degree in Business, Economics, Public Relations or Law.**
- **Good command of English Language (written & spoken).**
- **About 2 years of experience in business preferably in Employee Relations /Personnel**
- **Military service completion / exemption.**
- **Maximum age of 35**

Qualified applicants are requested to contact Tel. 963284 at their soonest convenience.

آگهی استخدام

جهت امور ساختمانی پتروشیمی

استون‌اندوبستر کانستر کشن لیمیتد دربندر شاهپور به کارمندان ارشدزیر احتیاج‌دارد متقاضیان‌واجدشرایط اینکه برای استخدام انتخاب میشوند ازحقوق کافی وممزل متاهلی ویا مجردی درآبادان ویا ماهشهر بهره‌مند خواهند شد. وسیله ایاب‌وذهاب ازآبادان ویا ماهشهر به‌محل کار بطور رایگان دراختیار آنها قرار داده میشود.
تقاضاها باید کتبی و به‌آدرس آبادان صندوق پستی ۱۸۹ رئیس‌کل اداره‌پرسنل شرکت استون‌اندو بسترکانستر کشن لیمیتد ارسال گردد .

مهندس ارشد سویل دونفر

دارای درجه فوق‌لیسانس در مهندسی سویل با حداقل ۵سال سابقه‌کار درامور ساختمانی ، افرادی که‌درکار های ساختمانی صنایع پتروشیمی‌ویامشابه آن سابقه دارند حق تقدم خواهند داشت.

مهندس ارشد ساختمانی دو نفر

دارای درجه فوق لیسانس درمهندسی سویل ویا مکانیکی یا حداقل پنج سال سابقه‌کار در امور ساختمانی، افرادی که درکارهای ساختمانی صنایع‌پتروشیمی‌و یاصنایع‌مشابه سابقه دارند حق‌تقدم خواهند داشت.

فورمن ارشد سویل دو نفر

دارای حداقل ۵ سال سابقه کار در ساختمان افرادی که دارای سابقه کار درصنایع پتروشیمی ویا صنایع مشابه دارند حق تقدم خواهند داشت.

رئیس انبار دو نفر

دارای حداقل ۵سال سابقه‌کار در ساختمان افرادی که دارای سابقه کار درصنایع پتروشیمی ویاصنایع مشابه دارند حق تقدم خواهند داشت.

کارمند ارشد پرسنلی دو نفر

دارای درجه فوق لیسانس درامور مربوط مانند علوم اجتماعی باده سال سابقه کار درامور پرسنلی مجتمع‌پالایشگاهی ویاکارخانجات عظیم مهندسی ویاتاسیسات مشابه.

مربی آموزش

دارای درجه فوق‌لیسانس در زبان انگلیسی ویاعلوم اجتماعی باچندین سال سابقه‌کار درامور اموزش صنعتی و مهندسی

معاون رئیس قسمت خرید دو نفر

دارای چندین‌سال سابقه درخرید کالا و مصالح مهندسی و آشنائی کامل با اصطلاحات فنی‌انگلیسی.

شرکت سهامی الکتریک استورج باطری ایران استخدام میکند

۷۰ نفر کارگر ساده مرد
۲۰ نفر کارگر ساده زن باحقوق مکفی
متقاضیان به کارگزینی شرکت واقع درکیلومتر ۱٤ جاده مخصوص کرج کارخانه ری.او.واك مراجعه نمایند .
۱ـ۳

آگهی استخدام

سیمان تهران (شرکت سهامی عام) برای کار دراداره مرکزی خوداحتیاج بافراد زیر دارد :
۱ـ ماشین‌نویس فارسی ولاتین با مدرك تحصیلی دیپلم‌متوسطه‌وحداقل سه‌سال‌سابقه‌کار.
۲ـ کارمند امور اداری با مدرك تحصیلی‌دیپلم و حداقل ۳سال سابقه کار .
۳ـ پیشخدمت باحداقل مدرك تحصیلی‌ششم ابتدائی .
واجدین شرایط میتوانند بغیراز روز های پنجشنبه و جمعه بین ساعت ۹ صبح تا ۱۳ بعدازظهر برای تکمیل فرم استخدامی‌بکارگزینی سیمان تهران واقع در خیابان فردوسی ـ خیابان کوشك ـ ارباب‌جمشید شمالی مراجعه نمایند .

- **GEOLOGISTS**
- **GEOPHYSICISTS**
- **HYDROLOGISTS**
- **ELECTRONICS TECHNICIANS**

(EXPERIENCE IN MARINE SURVEYS DESIRABLE)

AN AMERICAN FIRM BASED IN TEHRAN HAS IMMEDIATE OPENINGS FOR QUALIFIED IRANIAN PERSONNEL IN THE ABOVE POSITIONS.
PLEASE WRITE TO P.O. BOX 12-1421 TEHRAN.
ALL APPLICATIONS WILL BE HELD IN STRICT CONFIDENCE. DUE TO CONTRACT RESTRICTIONS, THOSE CURRENTLY EMPLOYED BY IRAN GOVERNMENT, CANNOT BE CONSIDERED.
INTERVIEWS OF QUALIFIED APPLICANTS WILL BE SCHEDULED WITHIN 2 WEEKS.

منشی مدیرعامل

یك شرکت تولیدی بزرك یك نفر منشی را که ماشین‌نویسی فارسی ولاتین بداند با حقوق‌ومزایای‌مکفی استخدام مینماید
داوطلبان میتوانند تقاضای خودرا بامشخصات کامل و شرح سابقه کار به صندوق پستی‌شماره ۲۷٤۱ ارسال نمایند

شرکت جیومت (مهندسین‌مشاور) افراد زیررا با حقوق مکفی استخدام می‌نماید
۱ـ لیسانس زمین‌شناسی ٤ نفر
۲ـ تکنیسین باتجربه آزمایشگاه مکانیك‌خاك ٤ نفر
۳ـ راننده مجرب با گواهینامه پایه ۲همگانی ۱ نفر
واجدین شرایط همه‌روزه باستثناء ایام‌تعطیل بین‌ساعت ۱۶ الی ۱۸ با تلفن ۸٤۰۸۰٤ تماس حاصل نمایند .

استخدام

یك موقعیت جالب برای کسانی که مایلنددر بوشهر مشغول به کارشوند

۱ـ **رئیس انبارداری** با تجربه و معلومات مکفی در رشته مربوطه و آشنائی کامل بیکی اززبان های انگلیسی یا آلمانی
۲ـ **حسابدار با تجربه** با آشنائی کامل به‌کلیه امورحسابداری و تسلط بیکی از زبانهای انگلیسی‌یا آلمانی
۳ـ **ماشین نویس فارسی‌ولاتین**
٤ـ **صندوق‌دار با سابقه کار و ضامن معتبر**
۵ـ **مترجم مجرب** به زبانهای انگلیسی یا آلمانی

ضمن پرداخت حقوق مکفی محل سکونت مجانی نیز دراختیاراستخدام شوندگان قرار خواهد گرفت.
از داوطلبان واجد شرایط دعوت میشود برای مصاحبه با دردست داشتن‌مدارك‌لازم‌همه‌روزه در ساعات اداری در محل شرکت واقع‌دربوشهر خیابان پهلوی کوچه گلشن پلاك۱۸۸ حضور یافته و یا در تاریخ۵ر۸و۵٤ در تهران به دفتر ما واقع در خیابان رازی نبش خیابان فرانسه پلاك۹۳ مراجعه فرمایند .
ضمنا علاقمندان میتوانند برای کسب‌اطلاعات بیشتر دربوشهر باتلفن ۳٤۹۲ ودرتهران باشماره٤۶۱۵٤ تماس بگیرند

آگهی استخدام

کانون کارآموزی کشور یکصد نفر جهت خدمت در گارد انتظامی کانون‌های کارآموزی کرج ـ تبریز ـ مهاباد ـ اصفهان ـ کرمانشاه‌ـ ایلام ـ سنندج ـ شیراز ـ اهواز ـ درخزینه ـ زاهدان ـ کرمان ـ قم ـ مشهد ـ رشت ـ ساری با شرایط زیر استخدام مینماید :

۱ ـ تابعیت کشور شاهنشاهی
۲ـ متدین بیکی از ادیان رسمی کشور
۳ ـ دارابودن‌حداقل گارنامه قبولی‌سال ٤ ابتدائی یادو اکابر
٤ـ داشتن کارت پایان خدمت زیر پرچم
۵ـ حداکثر سن ۲۶ سال تمام
۶ـ حداقل قد ۱۶۰ سانتیمتر
۷ـ نداشتن پیشینه کیفری و معروف نبودن به فسادعقیده‌و اخلاق باتائید مراجع‌صلاحیتدار
۸ـ داشتن سلامت‌و تناسب اندام و استعداد کامل جسمانی برابر گواهی بهداری ژاندارمری کشور .
۹ـ معرفی ضامن معتبر
۱۰ـ سپردن تعهد خدمت‌درکانون های‌استان هاو شهرستانها
داوطلبان بادردست داشتن مدارک لازم‌می توانند تا آخر وقت اداری روز۲۹ر۸و۵٤ در تهران به خیابان کاخ‌جنوبی ـ گوچه‌آذر ـ ستاد نیروی‌پایداری و درشهرستان ها به نواحی ژاندارمری مراجعه نمایند .

علی آئینه‌چیان
مدیرعامل کانون کارآموزی کشور

نیازمندیهای اطلاعات تلفنی آگهی می‌پذیرد

۳۱۱۲۱۹-۳۱۱۲۲۷-۳۱۱۲۲۵-۳۱۱۲۲۴
۳۱۱۲۳۵-۳۱۲۴۱۳-۳۱۱۲۳۰-۳۱۱۲۲۹

استخدام منشی تمام وقت

شرکت بزرگ تجارتی و صنعتی یك نفر خانم منشی با تسلط کامل به ماشین نویسی فارسی و آشنا بماشین نویسی لاتین استخدام مینماید. داوطلبین از ساعت ۸٫۳۰ الی ۱۶٫۳۰ به خیابان سپند نبش ـ ایرانشهر شمالی شماره ۱۱ طبقه دوم مراجعه فرمایند.

بیکنفر نسخه پیچ ـ نیازمندیم تلفن ۷۷۱۲۲۵

شریک

جهت شریك داروخانه به دکتر داروساز نیازمندیم تلفن ۹۷۱۶۹۱ از ۵ تا ۷ بعدازظهر

جویای کار

راننده دوهمگانی خارج از شهر یا شهرستانها آماده کاراست تلفن ۴۵۱۵۳ نیروفر
آ ـ ۱۲۴۴۵

جوانی ۲۲ ساله دارای دیپلم کامل متوسطه و برگ معافی از ساعت ۲ تا ۱۲ شب تلفن ۳۱۱۰۸۰ راهنمای ۲۹۱ روزنامه اطلاعات
آ ـ ۱۷۶۵۲

جویای کار

تعدادی جوان تحصیل‌کرده ایرانی و خارجی اغلب دارای تخصص. تلفن ۶۶۲۳۹۲

املاك و مستغلات

خانه فروشی

اوکازیون

خانه تخلیه شده جنوبی ۱۱۱ متر چهار اتاق و تلفن اول سپاه نزدیک خیابان شاهرضا بی‌واسطه ۲۵۰ هزار تومان تلفن ۷۵۴۹۸۹
۱ـ۲ آ ـ ۱۲۳۰۱

خانه های ۴ تا ۱۲ اطاقه تهران پارس با وام بانکی ۷۸۱۹۱۸

خانه‌ای ۶ اطاقه مستغلاتی فروشی نواب کوچه دولت تلفن ۳۴۲۶۲۳
۱ـ۳ آ ـ ۱۸۳۱۲

خانه مستغلاتی، جدیدساز شخصی دروس بفروش میرسد تلفن ۳۶۴۲۱۳

خانه‌ای جنوبی واقع در خیابان ظفر دو طبقه و نیم تفکیك‌شده هر طبقه دارای ۴ اطاق خواب و سرویس کامل برق آب شوفاژ، کولر و تلفن مستقل یکجا و جداگانه بفروش میرسد طالبین به تلفن ۷۷۹۶۵۸ مراجعه فرمایند.

اوکازیون واقعی

یک ساختمان سه طبقه بصورت نیمه تمام شامل دوطبقه آپارتمان مستقل و یک طبقه پارکینگ و حیاط در بهترین نقطه کوی گیشا در محلی کاملا مرتفع با دید عالی بعلت مسافرت فوری بفروش میرسد تلفن ۶۳۹۰۴۱
آ ـ ۱۲۵۲۱

یکباب منزل بوذرجمهری نو نزدیک بازار ۳۰۰ متر آب و برق تلفن گاراژ و سرویس کامل جهت سکونت و یا امورتجارتی آماده فروش یا معاوضه منزلی درخیابان فرح یا پاستور ویا کاخ تلفن ۵۳۵۱۷۳ و ۷۵۰۲۳۵
۱ـ۲ آ ـ ۱۷۹۹۷

خانه‌ای در شمیران

بفروش میرسد تلفن ۸۷۱۳۹۰
۱ـ۲ آ ـ ۱۷۹۹۰

خانه‌ای بمساحت ۱۲۰ مترمربع ۵ اطاقی واقع در جمشیدآباد شمالی با تلفن کولر آبگرمکن کاغذ دیواری در وضع بسیار مناسب قیمت ۴۷۰ هزار تومان تلفن ۹۲۸۸۲۷

خانه‌ای بمساحت ۱۸۳ مترمربع و ۱۸۰ متر زیربنا دوطبقه مجهز به کولر سرویس تلفن شمالی واقع درخیابان قدیم شمیران بقیمت ۷۵۰ هزار تومان بدون واسطه بفروش میرسد تلفن ۷۵۰۲۷۰ ازساعت ۵ الی ۷ بعدازظهر.
۱ـ۲ آ ـ ۱۸۰۱۸

خانه‌ای دوطبقه در حوالی دروازه شمیران ۲۰۰ متر زمین ۲۱۵ متر ساختمان باتیرآهن و حیاط مشجر و بدون مشرف ۳۳۰ هزار تومان فوری فروشی یارهن تلفن ۷۶۲۶۸۵

بیواسطه ۳۵ هزار تومان سه دانگ از ۶ دانگ یکباب خانه مسکونی دارای ۲ اطاق ویک زیرزمین آجر بهمنی تیرآهن بمساحت ۵۱٫۵ متر مربع واقع در شمال پارک خزانه باغ آذری بفروش میرسد ۳۵۲۳۸۶
۱ـ۵ آ ـ ۱۸۱۰۰

دروس خیابان لقمان ادهم

منزل ویلائی دو طبقه به اضافه خانقاه بزرك و حوضخانه بقیمت ۸۷۵ هزار تومان تلفن ۸۷۱۵۱۴

ساختمان سه‌طبقه با مستاجر و تخفیف قابل توجه فروشی ۷۸۳۵۳۵

در بهترین نقطه داودیه

نزدیک سوپر مارکت خانه ۳ طبقه مهندسی‌ساز فروشی ساعت ۵ بعدازظهر ببعد ۷۷۹۷۲۶ و ۷۷۷۴۱۲
۱ـ۲ آ ـ ۱۸۱۳۶

خانه‌ای نوساز بمساحت ۴۲۵ متر مربع در زیباترین و مرتفع‌ترین نقطه قیطریه بفروش میرسد تلفن ۷۷۴۹۵۸ ـ ۴۳۰۵۷
۱ـ۳ آ ـ ۱۸۳۷۱

خانه‌ای درفلکه هفت‌حوض نارمک بفروش میرسد تلفن ۸۴۸۶۸۴
آ ـ ۱۸۳۷۲

مستقل فروشی

تماما تاجرنشین محل کسب نزدیک بازار باعایدات پانصد هزار تومان درسال رجوع فرمائید لالهزار نزدیک میدان سپه ـ ۳۱۹۷۸۴ به بنگاه کوشان.
۱ـ۲ آ ـ ۳۳۷۰۹

مستغلات ویلا های شخصی و مجهز بامصالح ممتازمساحتهای مختلف در خیابانهای عباس‌آباد جردن پهلوی ونک و شمیرانات تلفنهای ۶۲۲۰۶۵ و ۶۲۰۱۰۷ شرکت تهیه مسکن آسیانکو.
آ ـ ۱۸۳۱۸

تخت طاوس مستغلات ۵ طبقه فروشی یااجاره ۶۲۵۶۷۳
۱ـ۲ آ ـ ۱۳۸۲۰

پل رومی

برای فروش یا اجاره

بنائی ممتاز درعین‌حال کلاسیک در موقعیتی عالی جمعا بمساحت ۸۰۰ متر مربع زیربنا در دو واحد مستقل باجمع وسایل تزئینی و رفاهی واستخروشوفاژ و کولر و پارکینگ و پارکت و ابزار کاری درحد عالی تلفن ـ ۳۰۳۱۱۲
۱ـ۲ آ ـ ۱۷۹۳۴

خانه‌ای واقع در نیروی هوائی ۳۱۵ متر بر ۲۰ متری بدون واسطه ۷۰۰ هزار تومان تلفن ـ ۳۳۱۵۴۲
۱ـ۲

خانه فروشی ۱۹۰ متر مساحت دوطبقه مجموعا ۲۳۰ متر زیربنا چهار اطاق خواب، سالن پذیرائی ناهارخوری، سرویس کامل آب برق کولر تلفن نشانی میدان کندی انتهای خیابان پرچم ـ کوی صفا پلاک ۱۵ تلفن ـ ۹۳۴۷۳۱
۱ـ۲ آ ـ ۱۲۲۳۵

یکباب خانه بمساحت ۱۴۰ متر بیواسطه فروشی از ساعت ۶ الی ۹ ۷۵۸۷۲۲

خانه فروشی نوساز مستغلاتی دو طبقه که هر طبقه مجزا و دارای سه اطاق خواب و پذیرائی بزرك و هال و هر طبقه سرویس کامل با لوله کشی شوفاژ کاملا شخصی ساز خیابان ری کوچه آبشار تلفن ۷۶۰۱۸۲

خانه دوطبقه شمالی برخیابان انتهای طوس ۲۰۱ متر با ۳۵۰ متر زیربنا هرطبقه دارای ۴ اطاق وهال سرویس کامل باتلفن مجزا زیرزمین هال وسرویس پارک ۲ ماشین داخل حیاط با ۱۵۰ هزار تومانی بدهی بانک ۶۵۰ هزار تومان ۹۶۴۸۱۲
آ ـ ۱۸۳۱۶

چند دستگاه خانه‌ویلائی

یکطبقه ودوطبقه ویلائی درشمال شهر فروشی تلفن ۸۴۷۶۹۲

ویلا فروشی

اگر خواستار آرامش واقعی هستید

ویلائی ۸۰۰ متری با حداکثر امکانات بدون واسطه برای فروش آماده است دروس مابین شیبانی واحتشامیه ۳ بن‌بست سحرنمره ۱۷ گل بالای درراهنمای خریدار است تلفن ۸۸۳۵۳۹ ساعت ۱۰ تا ۱۲ واز ۱۳ تا ۱۹
۱ـ۳ آ ـ ۱۸۰۱۹

ویلای خزرشهر اکازیون

ویلای خزرشهر کاملا نزدیك به دریا با ۱۳ اتاق خواب، ۱۲۰۰ متر مساحت چوبی، پیش ساخته فنلاندی، مبله و آماده استفاده فوری به فروش میرسد. ازساعت ۲ تا ۴ بعدازظهر روز های دوشنبه پنجم، ۳شنبه ششم و ۴شنبه هفتم بهمن تلفن ۳۰۲۰۸۱

باغ فروشی

کرج جاده ملاردحافظیه مساحت پنجهزار و صدو پنجاه مترباغ پرمیوه بادرختان زینتی بسیار سبز و خرم دارای ۲ ساختمان ویلائی واستخرچاه عمیق واسطبل متری ۳۰۰ تومان تلفن ۳۰۳۱۵۷
۱ـ۶ آ ـ ۱۷۱۸۹

یکقطعه باغ ییلاقی به مساحت ۱۰۰۰ متر مربع واقع در ۵ کیلو متری برغان کرج مشرف به جاده و رودخانه بفروش میرسد تلفن ۴۸۶۹۸

آپارتمان فروشی

آپارتمان در شهرزیبا

بدون واسطه دارای کلیه وسایل بفروش میرسد تلفن ۹۴۲۱۱۹
۱ـ۲ آ ـ ۱۸۰۹۸

آپارتمان فروشی

یکدستگاه آپارتمان مستقل نوساز دارای ۳ اطاق تمام لوازم جنب پارکوی ۲۲۰ هزار تومان بتلفن ۹۷۰۵۱۴ مراجعه شود.
۱ـ۳ آ ـ ۱۸۰۳۶

یوسف آباد آپارتمانهای نوساز و ارزان بفروش میرسد تلفن ۶۲۲۳۸۰

آپارتمانهای

۲ و ۳ و ۴ اطاق خوابه با سالن پذیرائی و ناهار خوری و سرویس کامل، تلفن مستقل، شوفاژ روشن، پارکینگ واقع در بالاتر از خیابان آریامهر خیابان کاج بقیمت روز بفروش میرسد.

دفتر جمشید تلفن ۹۲۸۰۸۲

آپارتمان

۳ و ۴ و ۵ اطاقه بقیمت مناسب نقد واقساط تلفن ۷۹۴۶۵۴

مجموعه آپارتمان با اصول مهندسی در بهترین نقطه تهران پارس و میرداماد با شرایط کاملا استثنائی ۴۵٪ وام بانکی ۵۵٪ نقد با کلیه وسایل آسایش عمومی وخصوصی دارای پارکینگ وفضای سبز تاسیسات کامل ۸ صبح الی ۸ شب ۸۲۰۴۹۹

ارزانترین وبی‌نظیرترین موقعیت استثنائی

فقط برای چندروز

دوازده دستگاه آپارتمان سه اطاقی لوکس باشوفاژ روشن و سرویس کامل و نمای شمالی و غربی و جنوبی تمام سنگ ونمای داخلی کاغذ دیواری و زمین چمن باوسایل بازی جهت اطفال وهریک دو پارکینگ اختصاصی بقیمت های ۲۲۰ و ۲۲۵ و ۲۳۰ هزار تومان بفروش میرسد چنین موقعیتی بعدا بهیچوجه بدست نخواهد آمد. ۴ اطاقی و ۵ اطاقی نیز باشوفاژ روشن بقیمت‌های بیشتر موجود است تلفن های ۷۹۱۵۵۴ و ۷۹۵۷۷۱

آپارتمان مهندسی ساز بلوار الیزابت خیابان هما کوی پنجم تلفن ۶۵۳۴۲۶ ۶۵۰۲۷۴ و ۶۵۵۶۲۳

یکدستگاه آپارتمان درطبقه زیرزمین ۱۱۰ هزارتومان ۷۷۷۷۵۱ و ۷۷۷۷۵۴
۱ـ۵ آ ـ ۷۱۹۹۳

آپارتمان دارای ۳ اطاق واقع درخیابان قصرالدشت بین طوس ودامپزشکی نبش کوچه نجف ۲۸۰ هزار تومان بفروش میرسد تلفن ۹۵۲۲۷۲
۱ـ۳ آ ـ ۱۷۹۵۰

یکدستگاه آپارتمان جنبی بمساحت ۱۴۲ متر مربع طبقه اول جنوب غربی دارای ۳ اطاق خواب سالن هال سرویس لوکس انبار صندوقخانه بالکن شوفاژ کفپوش موکت پارکینگ سرپوشیده واقع درکوی نفت بین ظفرومیرداماد کوچه هشتم روبروی گاشی ۱۱۵ بفروش میرسد خریداران پس از بازدید محل بین ساعت ۱۷ تا ۲۱ باتلفن ۹۳۶۸۲۰ تماس بگیرند.
آ ـ ۱۳۳۳

آپارتمان لوکس و مدرن

چند دستگاه آپارتمان در شمال شهر بقیمت مناسب فروشی ـ ۸۴۷۶۹۲
آ ـ ۱۸۱۳۹

آپارتمانهای نمونه ۴ اطاقه آیزنهاور با وام بانکی ۱۵ ساله ۹۳۷۳۵۶

زمین فروشی

زمینی بمساحت ۱۱ هکتار

مابین گرگان وشاه‌پسندخام‌بی طرف جنگل از اراضی چلوکن ۸۶۶۰۸۲
۱ـ۴ آ ـ ۱۷۸۳۶

۲۹۷ متر زمین بانقشه و جواز سه طبقه جنوب پارک نارمک بفروش میرسد تلفن ۷۹۳۳۸۴
آ ـ ۱۸۳۱۴

زمینی بمساحت ۱۱ هکتار

مابین گرگان وشاه‌پسندخام‌بی طرف جنگل از اراضی چلوکن ۲۶۶۰۸۲

زمینی بمساحت ۷۵۰۰ متر واقع درکوی نهم آبان برای مصارف صنعتی و مرغداری بفروش میرسد. از ساعت ۹ الی ۱۷ با تلفن ۵۳۰۰۸۵ تماس حاصل فرمائید.
۱ـ۷ آ ـ ۱۷۹۶۹

یک قطعه زمین بمساحت ۲۳۵۰ متر مربع ۱۰۸۰۰ متر خاک‌برداری شده بعداز خیابان ویلا نبش کوچه صنایع دستی بفروش میرسد تلفن ۵۲۲۸۳۹ و ۵۲۱۹۹۱
۱ـ۶ آ ـ ۱۷۲۰۱

اکازیون نیاوران

چند قطعه زمین ۴۰۰ الی ۵۰۰ متری درمکانی ساکت و آرام برای سکونت واقع درشمیران قسمت شمال خیابان نیاوران متری ۱۶۰۰ تومان بفروش میرسد تلفن ۸۲۰۵۳۵ بعدازظهرها.

زمین در فرح شمالی

۳۴۸ متر بعلت مسافرت متری ۲۴۸۰ تومان مقطوع بدون واسطه فروشی تلفن ۶۶۲۳۹۱
آ ـ ۱۸۱۴۱

حدمتوسط نوشهر

۵۴۰ متر زمین باآب و برق و جواز ساختمان متری ۱۰۰ تومان یاباپیکان معاوضه میشود، نوشهر جنب پمپ بنزین اسراحتگاه رنگین‌کمان تلفن تهران ۸۴۳۴۹۵
۱ـ۲ آ ـ ۱۸۱۶۱

یک قطعه زمین بمساحت ۱۵۰۰ متر واقع در مهرشهر کرج فاز یک از ۵ تا ۷ تلفن ۳۴۹۴۶۶
آ ـ ۱۷۶۵۱

فروش سرقفلی

یکباب مغازه باجواز با آب وبرق و تلفن خیابان هاشمی ۹۵۷۰۱۷
۱ـ۲ آ ـ ۱۷۸۲۸

یکباب مغازه خیاطی دارای فیش تلفن بعلت مسافرت به آمریکا بفروش میرسد تلفن ۹۵۲۲۷۲ خیاط کحالی.
۱ـ۳ آ ـ ۱۷۹۴۹

مغازه واگذاری

درشاه‌آباد پاساژ صفوی همکف پلاک ۱۵ موقعیت عالی باتلفن وجواز تریکو واگذارمیشود تلفن ۳۱۹۳۹۱ تماس حاصل نمائید.
۱ـ۲ آ ـ ۱۸۰۲۱

مغازه فروشی پارک تهران ویلا ـ ۶۶۳۱۶۸
۱ـ۳ آ ـ ۱۸۱۷۱

مغازه واگذاری دوطبقه

درشاه‌آباد پاساژ صفوی همکف پلاک ۱۵ موقعیت عالی باتلفن وجواز تریکو واگذار میشود تلفن ۳۱۹۳۹۱ تماس حاصل نمائید.
۱ـ۲ آ ـ ۱۸۰۲۱

۲ دهنه مغازه بادورشته تلفن آب و برق فروشی ۹۲۷۲۳۹
۱ـ۲ آ ـ ۱۸۳۶۲

اکازیون

کافه رستوران بافروش عالی فروشی تلفن ۵۴۰۶۹۳
۱ـ۳ آ ـ ۱۸۰۷۷

مطب دندانپزشکی مجهز

بفروش میرسد تلفن ۹۵۵۴۷۲
۱ـ۵ آ ـ ۱۷۷۹۹

نمایشگاه اتومبیل با موقعیت عالی تلفن ۷۸۱۹۱۸

سالن آرایش زنانه فروشی تلفن ۷۶۵۲۹۰

اجاره داده میشود

ساختمان نوساز مدرن

باشوفاژ روشن و اسانسور و حیاط بزرگ ۳۰۰ متر گاراژ سرپوشیده با ۹ آپارتمان ۴ اطاقی و یک مغازه آماده اجاره داده میشود تلفن‌های ۷۹۵۷۷۱ و ۷۹۱۵۵۴
۱ـ۶ آ ـ ۱۷۸۵۵

آپارتمان های

رهن و اجاره با شوفاژ روشن و حیاط موجود است تلفن‌های ۷۹۵۷۷۱ و ۷۹۱۵۵۴

مستغلی دارای ۳۵ اطاق با تجهیزات کامل و پارکینگ واقع درخیابان پهلوی برای محل کارو مسکونی اجاره داده می شود ۸۵۵۲۲۰

رهن

آپارتمان ۵ یا ۶ اطاقه یا منزل به مبلغ ۱۰۰ هزار تومان رهن میشود روزجمعه صبح تاشب و شنبه از ۱۲ ببعد تلفن ۳۳۱۵۴۰

گلخانه اجاره

۶ باب گلخانه بزرك مجهز به کانال آب وبرق بخاری اتوماتیك درباغ ۱۴ کیلو متری کرج قزوین اجاره داده میشود ۹۳۰۸۱۶

مورد نیاز اجاره

مورد نیاز طبقه اول یاویلا جهت اجاره بخارجیان تلفن ۸۴۹۶۲۵
آ ـ ۱۴۳۳۲

چند دستگاه ویلائی و آپارتمان جهت سکونت خانواده خارجی فورا مورد نیاز است ۶۲۱۵۳۸ از ۸ صبح الی ۸ شب

یکدستگاه آپارتمان دو اطاق خوابه باکولر و شوفاژ و تلفن برای اجاره نیازمندیم تلفن ـ ۸۸۱۵۰۶
۱ـ۳ آ ـ ۱۸۳۱۳

به یک یادو اطاق در مرکز یا شمال‌شهر حوالی خیابان پهلوی جهت یکنفر برای زندگی احتیاج است تلفن ۹۳۸۵۰۶
آ ـ ۱۸۳۶۹

آپارتمان مدرن با ۲ اطاق خواب سالن ونهارخوری جهت سکونت یك خانم مسن اجاره مینمائیم. ۶۶۴۶۱۸ و ۶۶۶۲۶۳

انبار یا کارگاه

حداکثر تا شعاع ده کیلو متری شهر به انبار سر پوشیده از ۶۰۰ مترمربع ببالاکه دارای آب وبرق و تلفن باشد نیاز فوری داریم تلفن ۸۵۶۲۴۰ ـ ۸۴۱۷۸۵

نیاز فوری

بچندین ویلا و آپارتمان برای چندخانواده خارجی نیازمندیم ۸۴۲۸۸۴

★★★ ★★★

اطاق (یا) آپارتمان کهنه‌سازدر حیاط دربست (یا) خانه دوسه اطاقه قدیمی (کلنگی) خیلی کوچک (ترازخیابان) آبگرم حمام آشپزخانه برق مجزاتلفن خصوصی مبله غیره مبله مناسب یک مرد مجرد ایرانی بین خیابانهای فرانسه چرچیل ویلا تخت جمشید آناتول فرانس.

اجاره مینمایم

تلفن بهروز ۴۱۴۰۴ پیش از سه و نیم.

★★★ ★★★

توجه

تعدادی ویلا همکف واپارتمان برای مهندسین ودیپلمات خارجی موردنیاز است ۶۲۳۶۷۴ ـ ۶۲۷۴۵۵

مورد نیاز فوری

بتعدادی ویلا و طبقه همکف با استخر و بدون استخر جهت سکونت خارجیان برای اجاره ـ نیازمندیم تلفن های ۸۵۳۸۵۳ و ۸۴۸۴۲۴

مورد نیاز برای خرید

زمین

پهلوی جردن تخت طاوس ۲۵ ـ شهریور خانه ویلائی مستغلاتی خریداریم ۸۴۱۷۰۰
۱ـ۵ آ ـ ۱۸۲۹۶

زمین های ساحلی از بابلسرتا محمودآباد را خریداریم و فروشنده تلفنهای: ۹۳۰۵۸۹ ـ ۹۲۳۴۳۲ تهران ـ ۲۷۴۱ ـ ۳۲۱۰ بابل.

زمین تهران پارس خریداریم تلفن ۷۹۳۰۲۰

بنگاههای معاملات املاك

زمینهای صنعتی وانبار وکارخانه در غرب تهران خریدار و فروشنده‌ایم تلفن ۹۵۹۷۵۵

خرید فروش و اجاره املاك شمیران ۸۷۱۱۵۳

بورس املاك شمیران دفتربراتی ۸۷۲۵۷۵ ـ ۸۷۷۸۷۵
آ ـ ۱۸۱۶۹

دفتر پارس مرکز معاملات املاك شهر وشمیرانات ۸۴۱۵۵۸

اراضی گوهر دشت مهر ویلا و مهرشهر وشهرك نمونه خریدار و فروشنده‌ایم. ۴۲۶۸۲ و ۴۸۲۵۵

اگر فروشنده املاك باشید باتلفن ۳۱۹۷۸۴ یا با پست به مجمع مشاورین املاك لاله‌زار به بنگاه کوشان بفرمائید

معاملات پول

پول موجود

پول

نیاز پولی شما را در مقابل چك و در مقابل هر نوع اتومبیل و تلفن فورا پرداخت مینمائیم تلفن

۶۶۰۴۰۰
۶۶۹۷۰۰

آدرس شاهرضا مقابل سینما دیانا پلاک ۱۶۲ طبقه سوم شرکت اورا

پول شرطی بدون واسطه مورد احتیاج است تلفن ۷۹۱۵۵۴ و ۷۹۵۷۷۱

پول فوری با سود بانکی در مقابل خانه ۹۲۸۴۶۵

وام درمقابل چك کارمندی ۶۶۳۳۳۱

پول شرطی از ۲ میلیون ریال ببالا موجود پاکپور ۶۶۴۶۱۸۰۰ ـ ۶۶۶۲۶۳ ـ ۶۶۰۲۰۰

پول ارزان فوری ۸۲۲۶۵۹

پول شرطی موجود تلفن ۹۲۷۳۰۰ رستگار

پول شرطی موجود تلفن ۳۱۹۰۶۷ و ۳۱۶۸۸۵

وام درمقابل ملك، تلفن، فرش وقبض بانك کارگشائی ۴۴۹۸۱

خانه پول ـ فرح شمالی مرکز معاملات پول تهران ۸۴۸۳۸۸

پول شرطی فوری جهت خانه و مستغلات ۸۳۰۸۳۵

مرکز دادوستد پول روی ملك فوری ۸۴۵۵۴۴

مورد نیاز

پول شرطی درمقابل خانه فورا نیاز ۹۲۰۸۲۹

پول شرطی مورد نیاز تلفن ۳۱۹۰۶۷ و ۳۱۶۸۸۵

پول شرطی در مقابل خانه شمال شهر از ۵۰۰ هزار الی ۳ میلیون تومان فورا نیازمندیم تلفن ۹۲۸۴۶۶

پول راکد شما را در مقابل اسناد معتبر و املاك با بهره خوب نیازمندیم تلفن ۷۶۶۸۲۱

پول شرطی نیازمندیم ۸۲۲۶۵۹

قبوض

خرید اوراق قرضه دولتی و قبوض مرحله سوم و قبوض شهرداری ۴۵۹۵۷

قبوض مرحله سوم اصلاحات ارضی خریداریم نیلچی ۶۶۷۱۰۸

معاملات تلفن

به نفع شماست قبل از خرید و فروش تلفن با ۸۵۳۰۳۱ تماس بگیرید.

فروشنده تلفن ۳۰۳۰۱۵

فروش تلفن ۵۲۳۰۳۰

خرید و فروش تلفن ۶۶۲،۶۶۲

خریدار تلفن ۳۰۳۰۵۱

خرید و فروش تلفن ۶۶۱۸۱۸

خرید تلفن ۵۳۳۰۳۰

خرید و فروش تلفن ۴۷۶۱۲

خرید و فروش تلفن ۳۱۷۴۳۷ اسلامبول کمپانی ۱۷ و ۲

تلفن ۳ و ۷ و ۶۲ خریداریم ۳۰۳۲۳۷

خریدوفروش هرنوع تلفن ۲۹۴۰۵۰
آ ـ ۱۸۰۴۱

خانه شما را بخارجیان اجاره میدهیم

سازمان نیازمندیهای خارجیان خانه شما را اجاره میدهد ۸۲۳۱۵۵ ۸۲۳۹۳۹ ۸۳۸۱۰۶

مرکز اجاره به خارجی و ایرانی وزیری VAZIRI 833912-846163 974525-856174

مؤسسه نیازمندیهای خارجیان خانه بخارجیان اجاره میدهد ۸۳۰۰۸۱ ـ ۸۳۰۰۸۲ ۸۲۱۸۱۱ ـ ۸۲۱۷۲۳ ۳۶۱ تخت جمشید مقابل سفارت آمریکا

دفتر خدمات خارجی ت ت آپ پ ۸ صبح ۸ شب تلفن ۶۸۳۶۴۲ ۶۸۰۶۰۱

مؤسسه ظفر ZAFAR اجاره فوری خانه بخارجیان اجاره میدهد آپارتمان یا ویلای شما تلفنهای ۷۷۷۷۴۶ ـ ۷۷۸۵۸۹

مؤسسه امپایر ۷۷۷۵۰۰ خانه بخارجیان اجاره میدهد ۷۷۸۹۵۵ ـ ۷۷۲۲۲۲

سازمان نیازمندیهای موریس تلفن ۶۲۳۷۴۶ ـ ۶۲۷۳۹۴ مرکز اجاره ـ خرید و فروش هرنوع منزل ـ آپارتمان

پیشتاز پیشتاز اجاره به خارجیان ۳۱۷۷۴۲

مؤسسه امور خارجیان مرکز اجاره تخت جمشید جنب بهار ۵۰۳ ۷۵۱۷۸۲ ـ ۷۵۲۳۵۸

آژانس تامبروان No1 AGENCY مرکز اجاره بخارجیان 846163-856174

تهیه مسکن کورش مرکز اجاره خانه ویلا ومحل کار به خارجیان وایرانیان ۸۵۳۷۳۶ و ۸۴۷۹۸۲

خانه های ویلائی و آپارتمانی اجاره بخارجیان ۷۷۶۶۲۵ و ۷۷۳۴۶۶

سازمان مسکن پارس مرکز ۸۵۳۸۵۳ ۸۴۸۴۲۴ اجاره ۸۵۷۵۸۵ بخارجیان

طبقه بالا دارای ۵ اطاق تلفن حمام کولر به خارجیان اجاره داده میشود تلفن ۹۷۵۴۹۲
آ ـ ۱۸۱۵۷

بخارجیان

خانه های ویلائی با آپارتمانی خصوصا طبقه اول مبله و غیر مبله شما را در شمال شهر.

ونک، پهلوی، الهیه، جردن، داودیه، جاده قدیم دروس ـ سلطنت‌آباد.

با تضمین تخلیه و عدم خرابی به مدت دلخواه شما فقط به خارجیان اجاره می دهیم تلفن ۷۷۶۶۲۵ و ۷۷۳۴۶۶

آژانس بین‌الملل آپارتمان و ویلای شما را به خارجیان اجاره می دهد ۸۳۰۸۴۱ ـ ۸۳۰۸۴۲ ۸۳۰۸۴۳

آپارتمان، ویلا فروشی واجاره بخارجی ۸۳۱۳۴۹
آ ـ ۱۸۱۹۵

اجاره بخارجی

هرنوع آپارتمان یاخانه خودرا توسط خانم امریکائی اجاره دهید تلفن ۷۷۳۶۵۲ و ۷۷۱۵۱۲
۱ـ۱۳ آ ـ ۱۸۶۵۲

شرکت هماهنگی خدمات شخصا یا توسط آژانس مورد نظر مشخصات دفاتر کار و محلهای مسکونی را منحصرا برای اجاره بخارجیان به دایره منازل این شرکت اعلام فرمائید تلفن ـ ۶۲۲۴۷۰ ـ ۶۲۲۴۳۰

۲۴ ساعته

اجاره آپارتمان بخارجی و ایرانی تلفن ۸۵۰۸۱۶

مرکز اجاره بخارجیان ویلا و آپارتمان ۸۸۵۶۸۵

آژانس سی ـ اند ـ ار اجاره بخارجیان ۸۴۹۶۲۵

بقیه آگهی های نیازمندی در صفحه ۸

اکازیون زمین ساحلی

یك زمین به مساحت ۴۶۵۰ متر با سندمالکیت در ۳۰ کیلومتری غرب رامسر جنب کوی ارغوان هرمتر مربع حداقل یکهزارو هفتصدریال بفروش میرسد. تفاوت قیمت با زمینهای مجاور هر متر مربع ۵۰۰ ریال است، کلاچای سلطانی تلفن ۱۲۳

شرکت ملی ذوب آهن ایران

آگهی استخدام

شرکت ملی ذوب آهن ایران تعدادی پزشك عمومی راکه موانع استخدامی نداشته باشند برای خدمت در واحد های معدنی واکتشافی کرمان و شاهرود باحقوق مکفی استخدام می‌نماید. ازداوطلبان خواهشمند است با دردست داشتن مدرك لازم باداره کاریابی واستخدام این شرکت واقع درمیدان کاخ خیابان ابتهاج شماره ۱۶ مراجعه فرمایند.
م الف ۱۴۸۹۸

شرکت ملی ذوب آهن ایران

آگهی استخدام

شرکت کریر ترموفریك

جهت تکمیل کادر خود برای دفتر مرکزی افراد ذیل را استخدام مینماید

۱ـ کارمند کارگزینی مرد دارای لیسانس امور اداری که ۲ تا ۵ سال تجربه در امور کارگزینی و پرسنلی آشنا به زبان انگلیسی و سن بین ۲۵ الی ۳۵ سال

۲ـ ماشین‌نویس فارسی و انگلیسی آشنا به زبان انگلیسی.

از متقاضیان خواهشمند است به خیابان تخت جمشید بین چهارراه روزولت و بهار ساختمان بلر طبقه سوم شرکت کریر ترموفریك دایره کارگزینی مراجعه فرمایند.

ویلاهای مدرن در بهترین منطقه کرج

نصف نقد و بقیه به اقساط ۱۰۰ ماهه بابهره بانکی تلفن ۸۳۲۴۸۵

شرکت گروه سوپر استورهای ایران

برای تکمیل کادر حسابداری خود بچند نفر که در حدود ۳ سال سابقه کار تجربی داشته باشند باشرایط زیر نیازمند است:

۱ـ میزان تحصیلات دیپلم.
۲ـ سن حداکثر ۴۰ سال.
۳ـ داشتن مدرك خدمت زیرپرچم یا معافیت دائم.

واجدین شرایط فوق میتوانند همه روزه باداره امور کارکنان شرکت واقع در خیابان عباس‌آباد چهارراه مهناز سوپر شیلان مراجعه فرمایند.

LEADING CONSULTING ENGINEERS HAS IMMEDIATE VACANCIES FOR FOLLOWING PERSONNEL

1. CIVIL ENGINEERS EXPERIENCED IN ROAD CONSTRUCTION
2. SITE TECHNICIANS EXPERIENCED IN ROADS SUPERVISION

FOR APPOINTMENTS PLEASE CALL Tel: 666142-4, ROADS DEPT.
SATURDAY THRU. WEDNESDAY OR SEND RESUME TO P.O. BOX 3394 ATTN: PERSONNEL DEPT.

استخدام

باحقوق ۴۵ هزارریال درماه

یك شرکت بزرك تولیدی برای دفتر مرکزی خود در تهران نیاز بیك نفر فوق لیسانس اقتصاد یا بازرگانی با حداقل ۳ سال تجربه در امور بازرگانی و فروش و نیز تسلط کافی بزبان انگلیسی دارد داوطلبان باتلفن ۶۵۲۰۳۲ و ۶۵۹۹۴۲ تماس گیرند.

شرکت دیزل نیرو

بچند نفر دیپلمه علاقمند بکار حسابداری وداشتن برگ خاتمه خدمت نیازمند است.
متقاضیان می توانند همه روزه از ساعت ۸ صبح الی ۴ بعد از ظهر بادر دست داشتن مدارك لازم بدایره استخدامی این شرکت واقع در کیلو متر ۱۰ جاده مخصوص کرج مراجعه نمایند.

Triumph INTERNATIONAL

شرکت سهامی خاص تریمف اینترناشنال ایران استخدام میکند

۱ـ چند نفر بازاریاب با تجربه و مسلط به امر فروش برای تهران و شهرستانها

۲ـ دو نفر جهت انجام کلیه امور نظافت محل شرکت.

متقاضیان با تلفنهای ۳۱۲۲۱۹ و ۳۰۳۱۷۲ بین ساعت ۸ تا ۱۴٫۵ تماس بگیرند.

عروسی ـ تولد ـ ضیافت و میهمانی (هرگونه جشنی) درپیش دارید قبل از هراقدام باسازمان مطمئن که باشرکت و مسئولیت هنرمندان مشهور کشور تنظیم و اداره میشود مشورت نمائید. خیابان شاه مقابل سینما نیاگارا تلفن ۴۱۳۲۲ دفتر هنرمندان.

علل بحران های روحی عصر ما

سه عامل اضطراب و تشویش در قرن ما : بی‌معنائی حیات + وحشت از گناه + بیم از مرگ

خانم دکتر شجیعی
استاد دانشگاه

بشر در طول قرن‌ها زندگی در روی کره خاکی موفق شد بر بسیاری ازقوای طبیعت فائق شود بکره ماه فرود آید و به قعر اقیانوس ها فرو رود ، و باسرار زندگی‌میلیون‌ها حیوانات خرد و کلان بری و بحری پی ببرد . اما بادرک و کشف این نیرو های عظیم علمی هنوز از سرمای سخت زمستان میلرزد. و از شدت گرمای تابستان میمیرد . و در برابر فقر و گرسنگی ازپای درمی آید ، و درمقابل عدم درکراز آفرینش همچنان حیرت‌زده و سرگردان باقی میماند . و در برابرپاسخ این پرسش ها که : من کیستم؟ چرا زنده‌ام ؟ غایت زندگانی چیست ؟چگونه باید زندگی‌کنم؟ خیر و سعادت در کجا است ؟ شر درچیست ؟ . آیا درجهان چیزی هست که با فنای من فانی نشود و جاودان بماند ؟ همیشه بی‌جواب مانده است . تا کمروی زیربار این علامات استفهام خم شده است .

لئون تولستوی فیلسوف‌نامدار در بیان‌این‌حال روحی خویش می گوید :

– چون معلومات خویش را سنجیدم و دریافتم که هیچ مایه‌ای درمن نیست که جوابی باین پرسش ها دهد و تکیه‌گاه حیا تمن گردد،زندگی درنظرم بیمعنی شد . قصد خودکشی کردم و با خود گفتم : حالا که در زندگانی معنائی نمی‌یابی‌و بی‌معنائی آنرا هم نمیتوانی تحمل کنی چرا زنده‌ای ؟ چه فایده از ادامه بی‌ثمر حیات و بیهودگی عمر، خود راراحن کن و برو .. اما در اندرون من منادی بانگ‌میزد : «اگرچه معنی حیات رانمی‌فهمی زحمت تفکر بخود بده و زنده‌باش .»

این فیلسوف بزرگ در شرح این احوال که آنرا «خداجوئی» می نامند می نویسند :» باتامل و جهدتمامتر درپی کشف حقیقت برآمدم . شب ها بروز آوردم و چون غریقی بهرگیاهی چنگ میزدم، میکوشیدم و هیچ نمی یافتم . نه هیچ رشته‌ای از رشته‌های علوم ، و نه‌هیچ نکته‌ای ازنکات فلسفه و ادبیات میتوانست‌مرا از این وادی حیرت برهاند . روی بخانواده وتالیفات خویش آوردم آنها چون دو قطره‌شهد گوارائی بودند که بیش‌ازسایر لذات حیات مرا بخویش جلب کردند و دیرزمانی از کشف حقیقت حیات بازم داشتند . روی بسوی رشته های مختلف علوم نهادم هیچیک پاسخی به سئوال هایم‌ندادند و مراهمچنان در حیرت و سرگردانی باقی گذاشتند . سرانجام نظری اجمالی بادیان نمودم .

با تمام خرافات و اوهامی که مذاهب را فرا گرفته بود باز برق امیدی بدلم تابید و دریافتم اینجاست‌که متناهی به نامتناهی می پیوندد و اعمال مخلوق بخالق میرسد .

چون از علوم بیرسند من کیستم میگوید موجودی متناهی. چون از ادیان بپرسند گوید حقیقتی نامتناهی . وی بهیچیک از ادیان ایمان نیاورد ولی اعتراف کرد که جواب پرسش های او رافقط ادیان میدهند . و همین امید ها و نوید های دینی است که زندگی را قابل دوام مینماید .لذا بمطالعه‌تاریخ ادیان پرداخت ولی‌هرقدر پیش میرفت انزجار و دهشت‌شدیدی بروی مستولی میشد زیرامیدید میان آنچه حقیقت هر مذهب است با آنچه علمای آن دین میگویند فاصله بسیار موجود است . در این کشاکش ها و نشیب‌و فراز های روحی به نومیدی ها و امید های متناوب رسید بطوری که می نویسد : «روزی از فصل‌بهار در جنگلی میگشتم و به‌آهنگ اسرار آمیز مرغان و اهتزاز شاخ وبرگ درختان گوش‌میدادم و در تفکر عمیقی غوطه میخوردم .بخاطرم گذشت این خدائی که تصور وجود او لحظه‌ای مرا آسودگی بخشیده است چیست ؟ آیا معروض قوه واهمه ما است‌یا وجود دارد ؟ نخست جواب منفی در دلم گذشت ، جهان‌را نیروتار دیدم ، موجودات از حیات و جلوه و نورافشانی‌باز ایستادند .وچون‌باردیگر هستی او رافرض‌کردم‌وپذیرفتم همه‌چیز روی‌بدرخشندگی وامیدگذاشت. پس‌از این‌تجربه‌با خوداندیشیدم که چرا تا در طلب خدا هستم زنده‌ام و چون بازمی ایستم مرده ؟. پس خدا هست . و خدانور حیات‌وچشمه‌ی زاینده‌ی سعادت است.»

حیرت و سرگردانی تولستوی در برابر معمای حیات برای ما ایرانی ها که شعرا و حکمائی چون خیام و غزالی و مولوی و حافظ داشته‌ایم که با شور و جذابیت خاصی‌ازمعمای لاینحل جهان آفرینش سخن گفته‌اند مطلب تازه و جالبی نیست آنچه در اینجا منظور است آرامش و سکونی است که پس‌از یک طوفان عظیم و سهمگین درروح تولستوی پس‌از ایمان بخدا و توجه بمذهب بوجود می آید .

***

اما بحران روحی عصر ما همه از درک بی‌معنائی و پوچی حیات نیست . از تشویش و اضطراب استتشویش‌از اینده‌ی نامعلوم و اضطراب از بیماری های عصبی قرن .

این اضطراب و تشویش برعکس آنچه پاره‌ای‌پنداشتند معلول زندگی ماشینی نیست. اگر چنین می‌بود در قرنهای گذشته مردم می‌بایست وضع روحی آرام و درونی خالی از هرگونه تشویش میداشتند ، و حال آنکه چنین نبود . از هر دوره و زمانی آثاری باقی‌است که بهترین حکایت ناآرامی و پریشانی روحهای گوینده آنست ولی باید اقرار کرد که هرگز بعمومیت‌امروز نبوده است .

بدانجهت که در این عصر وجدان اخلاقی ضعیف شده و معانی‌و مفاهیم عالی‌دینی‌و اخلاقی و اجتماعی روی به کمی‌گذاشته و این ضعف اخلاقی ، افراد را نسبت بیک دیگر بی‌اعتماد و در برابر قرار داد های اجتماعی و انسانی بی‌اعتقاد کرده است . بی شک عدم اعتماد و اعتقاد افراد نسبت بهم : موجب‌تزلزل خاطر و نگرانی و تشویش‌می شود و اینگونه ناراحتی ها سرانجام افراد را گرفتار بیماریهای عصبی‌و روحی‌میکند. تابدانجا که امروز یک دهم تخت های بیمارستانها رابیماران امراض روحی اشغال کرده‌اندو باوجود پیشرفت سریع علم طب و یافتن تازه ترین داروها و روش های طبی هنوز موفق نشده‌اند جز معدودی از این گونه بیمارلن را درمان بخشند و یا از شیوع آن جلوگیری کنند .

مهمتر آنکه چرا آن دسته افرادی که گرفتار این نوع بیماری نیستند نیز پیوسته در سایه‌ی نوعی اضطراب‌و ناراحتی درونی بسرمی‌برند ؟ بی‌آنکه بدانند منشاء ان از کجا است و حقیقت این تشویش‌و اضطراب چیست ؟ و چرا پیوسته اینگونه ناآرامی ها آدمی را رنج‌میدهد ولحظه‌ای او را آسوده‌وراحت نمیگذارد تا بدانجا که در تمام مراحل حیات حتی در دوران موفقیت آمیز زندگیش جزء خصائص ذاتی و فطری وی شده است و گریز از آن بمنزله‌ی تحقق یافتن و در واقع نوعی صورت پذیری میباشد.

پل تابلچ حکیم بزرگ علوم الهی‌در کتاب خود بنام «نیروی زیستن» امتیاز و تفاوت بین اضرابی که ناشی از نوعی بیماری است با آنچه که منشاء و اصل آن غیر بیماری روحی و عصبی است چنین بیان‌میکند که برای درمان بیماران نخست طبیب آگاه و مطلع و متخصص و متبحر لازم است ولی‌دسته‌ی دوم را که همه‌ی ماکمابیش جزو آنان هستیم جز خود ما و ایمان و اعتقاد ما نمیتواند شفابخشد و درمان کند و بعقیده‌ی این فیلسوف اینگونه تشویش های پنهانی و درونی از سه عامل سرچشمه می گیرد :

اول درک بی‌معنائی حیات است که روح آدمی را بسوی‌تشویش ووحشت و سرگردانی سوق میدهد و تلاش و کوشش وی برای دریافت این حقیقت هنوز بجائی نرسیده است .

پیروان مکتب شکاکین که منکر دین و مذهب بودند سال های بسیاری برای درک علت غائی آفرینش و معرفت باصل تغییرات و دگرگونیهای پی‌درپی حوادثو پدیده‌های شگفت انگیز عالم خلقت بامنتهای کوشش زحمت کشیدند فکر و اندیشه کردند ولی راه بجائی نبردند . (گفتند فسانه‌ای و در خواب شدند.و چون‌هیچ فرد هشیاری نمیتواند این معنی را بپذیردکه حیات رحمت و بخششی‌تصادفی است ، لذا این مجهول و این راز کشف ناشده روح کنجکاو وی را آزار میدهد .

دومین علت پیدائی تشویش پنهانی انسان وجود یک‌احساس ژرف و ریشه کن ناشدنی از وحشت گناه است که تقریبا در بیشتر آثار ادبی جهان ایزروح متجلی است و همین احساس است که تشویق از پیشامد های بد و حوادث ناگواری را برای افراد بوجود می‌آورد .

علت سوم بیم از مرگ است وحشت‌نهائی‌مرگ‌درپس بی‌اعتنائی هاولاقیدیهای ظاهری ماخواه ناخواه نهفته است و شخصیت فردی و حتی اجتماعی ما را مقید و مشروط میکند پزشکی که لاعلاجی مرض بیمار ووقوع مرگ وی را حتمی میداند و از او پنهان میکند از آنجهت است که بیمار از مرگ می‌ترسد .

اساس تشویش و اضطراب انسانها نیز در این است‌که با تمام خود پرستی و غرور و کمال قدرت و توانائی از خاموشی چراغ حیات خویش می‌هراسند و بیمناک هستند . در اینصورت باید گفت که‌وجود این تشویش ها و ناآرامی های دائمی نتیجه‌ی وحشت و ترس بشر از مرگ و از آینده‌ی نامعلوم ، و هم از مجازات خطاها و گناهانی است که مرتکب شده‌است . ظهوروبروز اینحالت در درون ادمی‌همانند آهنگ برخورد امواج بساحل دریاها است . تا زمانی‌که طنین صداها و گفتگو ها و قهقهه های آدمی در فضا می‌پیچد صدای امواج شنیده نمیشود ولی انگاه که قهقهه ها محو گردید و قیل و قال ها بپایان رسید . خروش برخوردموجهای کف‌آلود بساحل دریا شنیده میشود خروشی که تا انگاه که امواج دریا به تخته سنگ های ساحل میخورد هرگز آرام نخواهد گرفت . و تنها اعتقاد و ایمان بخدا و خواست و اراده‌ی اوست‌که میتواندتشویش و اضطراب را از درون انسان دور کند و بوی آرامش‌وراحتی بخشد . اگوستین در کتاب «اعترافات» «میگوید» خداوندا توما را آفریدی و بما صورت بخشیدی . قلب های ما تاآنگاه که تو بدانها آرامش نبخشی پریشان و مضطرب خواهدبود.

آرشیو سردبیر

نحوه اخذ مالیات

وصول مالیات ازحکمرانان ولایات دردوره قاجاریه نحوه خاصی داشت.حکام یانمایندگان یا مباشران آنها« مالیات» راکه می‌توانست نقدی‌یاجنسی باشدو در واقع ضامن بقاء حکمرانان بود به پایتخت میبردند ودر تکیه دولت «انتهای باب همایون قدیم‌و محل فعلی بانک‌ملی شعبه‌بازار» که‌محل برگزاری اغلب مراسم درآن دوره بودباترازو مقدار آن‌تعیین میشد.

کار توزین راوزیر مالیه‌وقت درحضور هیات وزراو رجال کشور انجام میداد.

حکام ولایات برای‌بقای خود از هیچگونه ظلم‌و جورکه شلاق‌زدن‌و در سیاه‌چال انداختن نمونه هائی از آن بودابا نداشتند !

آنان کارگران ،کشاورزان واصناف را بیشتر زیرفشار قرار میدادند تابتوانند هرچه بیشتراز آنان مالیات دریافت کنند.

آثار شوم آن‌زمان درکتابها‌وروزنامه ها ویادداشت‌های مشاهیر فراوان دیده میشودکه یادداشت های مرحوم اعتماد السلطنه یکی ازآنهاست.

این عکس که‌قریب هفتاد سال‌پیش گرفته شده وزیر مالیه وقت را درحضور هیات وزرا بهنگام شمارش وتوزین مالیات حکام نشان میدهد.

ترجمه : دکتر عنایت‌الله‌رضا

آرزوی کمونیسم انهدام همه نظامهای جهان است

همه احزاب کمونیست هنگامی که برمسند حاکمیت و قدرت قرار میگیرند تمام و کمال فاقد هرگونه رحم و شفقت میشوند

از : الکساندر سولژنیت‌سین

در ماه آوریل سال جاری به ایتالیا سفر کردم. در کنار دروازه‌ی داس و چکش براسئی دچار شگفتی شدم . بر در خانه‌ی یکروحانی، نوشته‌ای توهین‌آمیز دیدم. اکنون بر در و دیوار شهر های ایتالیا ، نوشته‌های‌پلید و اوباشانه‌ی کمونیستی ، بسیار به چشم می‌خورد . هنوز کمونیستها در ایتالیا به حاکمیت نرسیده‌اند . رهبران کمونیستهای‌ایتالیا، ازجمله پالمیرو تولیائی (۸) هنگامی‌که در مسکو بودند، بانوشته‌ها وامضاهای‌خود، کارهای استالین و همه‌ی جنایتهای آن دژخیم راتائید کردند. هرگاه‌حزب‌کمونیست را برمسند حاکمیت ایتالیا قرار دهیم ، آنگاه خواهیم دید که چگونه به گفتگو می نشینند !

همه‌ی احزاب کمونیست، هنگامی که بر مسند حاکمیت و قدرت قرار می‌گیرند، تمام و کمال فاقد هرگونه رحم‌و شفقت‌می‌شوند. ولی‌هنگامی که برمسند حاکمیت تکیه نزده‌اند ، ناگزیر نقاب بر چهره می‌زنند.

برای‌ما روسها، باتجاربی که در روسیه داشته‌ایم ، وضع کنونی پرتغال ، فاجعه‌آمیز به نظر می‌رسد.

همواره به ما می‌گویند ، این شما روسها بودید که نتوانستید دموکراسی خود را بیش از هشت ماه نگاه دارید. ازاین‌رو ، دموکراسی را در سرزمین شما خفه کردند . سبب آن است که در شرق‌اروپا قرارگرفته‌اید.

ولی آخر پرتغال که در غربیترین نقطه‌ی اروپاقرار گرفته است؟ در این بارمچه می‌گوئید؟ وضع‌غرب پرتغال از دیگر نواحی آن کشور بدتر و وخیمتر است . مادر آنجا چه می‌بینیم ؟ ما در آنجا، کاریکاتوری ازرویداد های روسیه را با اندکی تغییر مشاهده می‌کنیم. برای ما ، اینها تکرار مکرر است. ما می‌دانیم و همه چیز رابه نیکی درک می‌کنیم . می‌توانیم سوسیالیست‌های خودمان را بجای سوارش، درنظر، مجسم‌کنیم. درکشور مائیز، کمونیستها ازاین‌گونه سخنان بسیار می‌گفتند . در کشور ما بلشویکها با شعار «حاکمیت به اختیار مجلس موسسان!» برسرکار آمدند. ولی در انتخابات بیش از بیست و پنج درصد آراء را بدست نیاوردند. ولی دراین هنگام همینکه به حاکمیت رسیدند ، مجلس موسسان را منحل کردند .

در پرتغال ، کمونیست‌ها تنها دوازده درصد آراء را بدست آوردند. با این‌وصف پارلمان کشور را از کار و فعالیت بازداشته‌اند.

می‌گویند ، سوسیالیستها در انتخابات پرتغال پیروز شده‌اند و سوارش نیز لیدر پیروزمندان است . براستی که سخنان مسخره‌ای است! حتی روزنامه‌ی ارگان سوسیالیستها را نیز توقیف کرده‌اند . اندکی بیاندیشید ، لیدر حزبی را که در انتخابات پیروز شده است، از داشتن و حق انتشار روزنامه محروم کرده‌اند !

اینان‌مجلسی رابرگزیده‌اند که جلسه‌های خود راتشکیل می‌دهد، ،ولی حائزهیچگونه اهمیتی نیست . اما جراید خارجی ، با وجود همه‌ی اینها ، با حرفهای درشت درباره‌ی نخستین انتخابات آزاد پرتغال قلمفرسایی می‌کنند . خداوندا ، از شر اینگونه انتخابات آزاد به‌تو پناه می‌برم . (کفزدنها) .

آری، غدر و خیانت و حیله‌گری و نیرنگ بلوی ، در شرایط مختلف ، رنگهایی گونه‌گون‌دارند. ما این‌بازیها را خوب می‌شناسیم و ازاین حقه‌ها نیک آگاهیم . ما می‌دانیم که چگونه زمامداران نظامی‌باصطلاح‌غیرکمونیست، تصمیم به بستن محل‌اداره‌ی روزنامه‌ی «رپوبلیکا» ارگان حزب سوسیالیست پرتغال گرفتند. هنگامی که کارکنان روزنامه اعتراض کردند ، در پاسخ به آنان چنین گفتند: بسیار خوب، فردا ساعت دوازده بیائید . ما درب را بروی شما خواهیم گشود. ولی نظامیان ، درب محل اداره‌ی روزنامه را درساعت ده گشودند و بجای سوسیالیستها، کمونیستها از جریان امر آگاه شدند و به درون آن راه یافتند . سوسیالیستها ، همچنان بی‌خبر بودند. کمونیستها داخل‌محل اداره‌ی‌روزنامه‌ی «رپوبلیکا» شدند و هرآنچه را باید ، از میان بردند و به آتش کشیدند . بعد ، سوسیالیستها سررسیدند . وقتی ماجرا را جویا شدند، نظامیان ضمن ابراز تاسف به آنان گفتند : اشتباه روی داده است . آیا تغییرساعت گشوده اداره‌ی روزنامه‌نیز اشتباه و تصادفی بود؟

۱- Enrico Berlinguer- دبیر اول کمیته‌ی مرکزی کمونیسم‌ایتالیاست .(مترجم)

کمونیسم را بدرستی بشناسد ،

۲- Boris Panomariev عضو بوروی سیاسی‌کمیته مرکزی حزب‌کمونیست اتحاد شوروی‌است که از کارمندان دست پرورده میخائیل‌ـ سوسلوف عضو مشهور بوروی‌سیاسی‌کمیته مرکزی حزب‌کمونیست اتحادشوروی به شمار است بوریس پانوماریوف مسئول امور بین‌المللی کمیته‌مرکزی حزب کمونیست اتحاد شوروی است . مترجم .

۳- Palmé (اولاف پالمه) دبیر اول کمیته‌ای مرکزی حزب سوسیالیست سوئد و نخست وزیر کنونی کشور پادشاهی سوئد است. (مترجم) .

۴- فرانسیوا میتران رهبر حزب‌سوسیالیست فرانسه‌است. (مترجم).

۵ ـ ماریو سوارش رهبر حزب سوسیالیست‌پرتغال‌است. (مترجم).

۶- گروهی از اعضای حزب سوسیال دموکرات کارگری روسیه بودند که در برابر گروه لنین زمانی در اکثریت و هنگامی‌دراقلیت قرارداشتند. (مترجم).

۷ - Sossialiste revolussioner (SR) غرب سوسیالیست های انقلابی‌ازاحزاب کارگری و دهقانی روسیه است که‌انقلاب اکتبر بیشتر با کمک و رهبری این حزب انجام گرفت .حزب سوسیالیستهای انقلابی در شورای روسیه‌اکثریت داشت. ولی با اینهمه‌با دست بلشویک ها تار و مار و نابود شد . (مترجم).

۸- پالمیرو تولیاتی Palmiro Toliatty **دبیرکل‌اسبق حزب‌کمونیست ایتالیا که بهنگام زمامداری خروشچف درگذشت .**

آگهی قبول کارآموز

آموزشگاه معدنی شرکت سهامی‌خاص ذغال‌سنگ کرمان وابسته بشرکت ملی ذوب‌آهن ایران تعدادی کارآموز با شرائط ذیل درسال جاری می‌پذیرد :

۱ـ تابعیت دولت شاهنشاهی‌ایران
۲ـ مدرک تحصیلی حداقل ششم‌ابتدائی و دوره اول دبیرستان
۳ـ دارا بودن دفترچه پایان خدمت یابرگ معافیت دائم
۴ـ شاغل نبودن و نداشتن تعهد خدمت در موسسات دولتی و وابسته بدولت
۵ـ حداکثر سن ۳۰ سال
۶ـ داشتن صحت مزاج و قدرت انجام کارهای فنی
۷ـ نداشتن پیشینه بد .
۸ـ سپردن تعهد خدمت درقسمت تونل یکی‌از معادن شرکت بمدت۳سال. دوره کارآموزی در آموزشگاه یکسال میباشد و دراین مدت ماهانه مبلغ ۸۰۰۰ ریال بعنوان کمک هزینه‌تحصیلی به کارآموزان پرداخت و یک‌وعده غذای گرم نیز داده میشود .

کارآموزان باید قبل‌از ورود به‌آموزشگاه حداقل سه‌ماه دریکی از مناطق معدنی شرکت کارنمایندداوطلبین جهت‌ثبت‌نام و کسب اطلاعات بیشتر می‌توانند با در دست داشتن مدارک زیر :

۱ـ دفترچه پایان خدمت یا برگ‌معافیت دائم با دوبرگ فتوکپی .
۲ـ آخرین مدرک تحصیلی با دوبرگ‌فتوکپی
۳ـ ۱۵ قطعه عکس ۴ × ۶ .
۴ـ برگ عدم‌سوء پیشینه .
۵ـ عین شناسنامه عکسدار با دوبرگ‌فتوکپی .

در کرمان به آموزشگاه معدنی واقع‌در کوی ذوب‌آهن مراجعه نمایند .
شرکت سهامی خاص ذغالسنگ کرمان

صاحبان ضایع وبازرگانان کشور
الاخاء
تنها مجله عربی زبان ایران با داشتن نمایندگی در ۱۱ کشور عربی
روزهای شنبه منتشر میشود

نویسنده : اوریانا فالاچی نویسنده ایتالیائی

ترجمه : ویدا مشفق

نامه به کودکی که هرگز متولد نشد

این داستان یك ماه قبل در ایتالیا منتشر شده وهنوز به هیچ یك از زبانهای دیگر ترجمه نشده است

پاورقی

Oriana Fallaci

lettera a un bambino mai nato

Rizzoli

۱

مخب دانستم‌که‌وجودداری: درست مثل قطره‌یی از زندگی که از هیچ سرچشمه گرفته باشد. باچشمان باز، در ظلمت‌محض دراز کشیده بودم که ناگاه در دل تاریکی جرقه‌ای از آگاهی واطمینان درخشید، تو آنجا بودی وجود داشتی. قلبم از حرکت باز ایستاد و وقتی دوباره صدای نامرتب وپرهیاهوی ضربانش را شنیدم، احساس کردم در گودال وحشتناکی از تردید و دودلی تا خرخره فرو رفته‌ام. باتو حرف میزنم اما تمام وجودم را ترس آزار دهنده‌یی فراگرفته است. در چهار دیواری این‌ترس زندانی شده‌ام و موجودیتم را گم کرده‌ام. کوچولو ! بچه من! سعی کن بفهمی: من از دیگران نمی ترسم . ترس من به کسی ارتباط ندارد. من که بادیگران کاری ندارم. از خداهم نمی‌ترسم. به‌این حرفها هم بی‌اعتقادم ازدردهم نمی‌هراسم. ترس من از توست. درست‌فهمیدی کوچولو؟ از توئی‌که سرنوشت وجودت‌را از هیچ‌بود و به جبار شکم من چسباند .

من هیچگاه آمادگی پذیرائی از تو را نداشته‌ام ، گرچه فراوان انتظارت راکشیده‌ام، اما همیشه این‌سئوال وحشتناک برایم مطرح بوده است :

اگر دوست نداشته باشی به دنیا بیایی و نخواهی متولد شوی؟ اگرروزی سرم‌فریاد بکشی «چه کسی از تو خواسته بود که مرا بدنیا بیاوری؟ چرا مرا درست کردی؟ چرا؟» کوچولو، زندگی یعنی خستگی! زندگی یعنی‌جنگی که هر روز تکرار میشود وبهای لحظات شادی‌اش را که مکث های کوتاهی است باید گزاف پرداخت. اما از کجا بدانم که دور انداختنت کار صحیحی نیست ، چگونه می‌توانم حدس بزنم که نمی‌خواهی بسکوت بازگردی ؟ توکه قادر نیستی با من حرف بزنی ! قطره زندگی‌تو فقط گره کوری مرکب از چند یاخته تازه نفس است. شاید زندگی هم نیست و فقط «امکان زندگی است». باوجود این حاضرم دنیارا بدهم که تو فقط با اشاره‌یی یاعلامتی کمکم کنی. مادرم میگوید که چنین اشاره‌یی را از جانب من دریافت کرده است واین دلیل برای بدنیا آوردن‌بوده است .

۲

ببین کوچولو، مادر من، مرا نمیخواست. من‌براثر یک اشتباه و در لحظات حواس‌پرتی دیگران درست‌شدم. مادرم، هرشب قرصی را در یک لیوان آب می‌انداخت و بابغض وگریه آنرا فورت می‌داد. به‌این امید که من‌هرگز متولد نشوم، هرشب اینکار را تکرار میکرد، تا شبی که احساس کرد من در شکمش میلولم وبالگد پراندن‌به‌او می فهمانم که مایل نیستم که مرا دور بیاندازد . در آن‌لحظه که داشت لیوان را به لبهایش نزدیک می‌کرد ، با درک معنی حرکت من دستش را پائین آورد. محتوی لیوان را روی زمین ریخت. نه‌ماه بعد بود که من فاتحانه زیرنور آفتاب می‌غلتیدم. ولی بازهم نمی‌دانم تولد من‌کارصحیحی بوده است یا نه ... وقتی خوشبختم ، فکر میکنم‌که‌تولدم کار درستی بوده ووقتی بدبختم ، تصور میکنم که کار غلطی صورت گرفته‌است. بااین وجود، به‌هنگام احساس بدبختی محض هم فکر می‌کنم که هرگز دلم نمی‌خواست، وجود نمی‌داشتم وتولد نمی‌یافتم. چراکه چیزی بدتر و پلیدتر از «هیچ» نیست. تکرار می‌کنم که از درد نمی‌ترسم. درد باماست. با ما بدنیا می‌آید، با ما رشد می‌کند وآنقدر باما اخت می‌شود که فکر می‌کنیم درست‌مثل دستهایمان‌که همیشه باماست، دردهم باید باما باشد

کوچولوی من، حقیقت اینست‌که من از مرگ هم نمی‌ترسم. وقتی کسی می‌تواند بمیرد که قبلا تولد یافته باشد وچنین کسی لابد از هیچ آمده است. من از هرگز وجود نداشتن، از گنگ این موضوع که هرگز وجود نداشته‌ام ونبوده‌ام، می‌ترسم. خیلی از زنها از خودشان می‌پرسند. چرا فرزندی بدنیا بیاورم؟ برای‌اینکه گرسنگی بکشد؟ از سرما بلرزد؟ از خیانت و توهین رنج ببرد؟ یا از بیماری و یا از جنگ بمیرد ؟

۱ ینها امیدوار نیستند که بتوانند فرزندشان را سیر کنند و یا جای گرمی برایش فراهم آوردند و با اینکه فرزندشان از وفاداری و احترام برخوردار باشد و عمرش آنقدر طولانی شود که بتواند بیماری و جنگ را از زمین پاک کند. شاید حق باآنها باشد و شاید هم حق‌نداشته باشند.

۳

آیا هیچ بودن هرگز نبودن بهتر از درد کشیدن است؟من حتی در لحظاتی هم که بخاطر تمام شدست‌ها، دردها و ناکامی‌هایم اشک میریزم ، چنین نتیجه گیری میکنم که درد کشیدن بهتر از « هیچ‌بودن» است و اگر این طرز فکر را در سطح زندگی یا در مورد معمای متولد شدن یا نشدن پیاده کنم ، با قطعیت میگویم‌که متولد شدن‌بهتر از هرگز به دنیا نیامدن است . ولی آیا حق دارم این منطق را در مورد تو هم روادارم ؟

اعمال این نظر مثل آن نخواهد بود که من تورا فقط به خاطر خودم بدنیا آورده باشم ؟ درحالی که‌اطلا برایم مطرح نیست که به خاطر من‌بدنیا بیائی . بخصوص که من هیچ احتیاجی بتو ندارم .

! ه من لگد میزنی و نه جوابم را میدهی. چطور ممکن است قدرت چنین کاری را داشته باشی ـ تو تنهامدت بسیارکوتاهی است که وجود داری: اگرتائید دکتر را بخواهم ، با لبخند مسخره آمیزی روی لبانش ،جوابم را خواهد داد ، ولی من به جای تو تصمیم گرفته‌ام.تو متولد خواهی شد . این تصمیم را بعد از دیدن عکست گرفتم . کاملا عکس خودت نبود . تصویری بود ازیک جنین سه ماهه . درست مثل هزاران تصویر دیگر از این قبیل که همراه با رپرتاژی در این زمینه ، دروزنامه به چاپ رسیده بود . وقتی به‌آن نگاه میکردم ترسم‌بکلی از میان رفت ـ درست با همان‌سرعتی که گریبانگیرم‌شده بود . شبیه یک گل اسرار آمیز بودی ـ یک ارکیده شفاف . آن بالا هم چیزی شبیه به سر ، با دوزائده که بعدا تبدیل به مغز خواهد شد . کمی پائین‌ترهم،حفره‌ای که حتما دهانت خواهد شد . در رپرتاژ نوشته شده‌است که در هفته سوم تکوین نطفه تقریبا غیرقابل رویتی با این همه ، نشانه هایی از چشم هاو چیزی شبیه ستون فقرات ، شکم ، کبد ، روده‌هاوریه‌ها در وجودتجوانه میزند . قلبت وجود دارد ، قلبی که بزرگ‌است‌به‌نسبت هیکلت ـ نه بار بزرگتر از قلب من . مثل پمپ کار می‌کند و ضربانش عادی است : چطور تو را بدور بیاندازم

۴

بمن چه که تو بخاطر اشتباه یا اتفاق درست شده‌ای از کجا معلوم دنیائی هم که ما در آن زندگی میکنیم اشتباهی و یا اشتباهی بوجود نیامده است ؟ بعضی عقیده‌دارند که اول کار هیچ چیز نبوده،جز آرامش مطلق‌وسکوتی عظیم، بدون حرکت . بعد جرقه‌یی تولید شد که حرکتی غیر قابل پیش بینی و بی‌مبنا را بدنبال داشت . هیچکس از عواقب آن حرکت اولی و حرکت بعدی آگاهی نداشت . در این گیرودار شاید اتفاقی و یا اشتباهی یاخته‌یی خلق شد که بعدا به میلیون ها و میلیارد ها یاخته دیگر تبدیل شد تا جایی که درخت ها، ماهی ها و انسان ها بوجود آمدند . فکر میکنی کسی قبل از این جریانات ، سئوالی یا معمایی را مطرح کرد ؟ کسی از اولین یاخته ها پرسید که دلشان میخواهد وجودداشته باشند یا خیر ؟ یا کسی نگران گرسنگی ، سرما و یا مفهوم خوشبختی و بدختی بود ؟من که چنین فرضیه‌ای را نفی نمی کنم اگر کسی هم وجود داشت ـ مثلاخدایی که ماوراء زمان و مکان باشد و بتوان مبداء و منشاء هر چیز مقایسه‌اش کرد ـ تردید دارم که اصولا خوب وبد برایش مطرح بوده باشد . همه چیز بدین خاطر اتفاق افتاد که می‌بایست اتفاق بیفتد و اتفاق افتاد . بنابراین چرا تو بدنیا نیائی ؟ من مسئولیت این‌تصمیم را به عهده می گیرم .

ق سم میخورم که این تصمیم ، ناشی از خودخواهی نیست . بدنیا آوردن توبرایم یک تفریح نیست . نمی توانم تصور کنم با شکم برآمده و هیکل کج و کلوله در خیابان ها راه افتاده باشم . آن قدرت را در خودنمی بینم که از پستان هایم غذایت بدهم . تغییرت بدهم‌وترتیبی فراهم آورم که حرف زدن را یاد بگیری . من کار میکنم و هزار مسئولیت و گرفتاری و دلبستگی دیگر دارم. گفتم که احتیاجی بتو ندارم . بهر حال‌توبا من خواهی بود . مهم نیست که اینرا بخواهی یا نه . من همان بیعدالتی را که در مورد خودم ، پدرو مادرم ، پدربزرگ

۵

و مادر بزرگم و والدین آنها اجرا شده است ، در حق تو رو میدارم . احتمالا اگرازاولین موجودی که‌انسان نام گرفت ، پرسیده بودند :

« میخواهد متولد شود یا نه ؟»

از ترس و نگرانی به خود می پیچید وباقاطعیت جواب منفی میداد . ولی هیچکس نظر آن طفلک را نپرسید و او هم به ناچار متولد شد ، زندگی کردو بعد از اینکه موجود دیگری را که از او هم کسی چیزی نپرسیده بود ، بدنیا آورد ـ از دنیا رفت . این آخری‌هم همان کار را کرد و این کمدی میلیون ها سال ادامه یافت و لابد اگر این بی‌عدالتی وجود نداشت اکنون‌ما هم وجود نداشتیم . شجاع باش کوچولوی من وبدنیا بیا . فکر میکنی تخم یک گیاه که زمین را سوراخ می کند و به آرامی چوانه میزند شجاعت به خرج نمی‌دهد؟ کافی است که بادی بوزد تا تمام وجود این گیاه به «هیچ» تبدیل شود یا پای موش کوچکی کمی محکم‌تراز حد معمول بر مغزش فرود آید تا دوباره در زیر خاک فرو رود . با این وجود ، او هراسی ندارد خود را محکم میگیرد و جوانه میزند . بزرگ‌میشود و تخم‌های دیگری می افشاند و جنگل بوجود می آورد .

۱ گر روزی سرم داد بکشی که **«چرا مرا بدنیا آوردی؟»** **بتو جواب خواهم داد :** **« من همان کاری را میکنم که درخت ها میلیون هاو میلیون ها سال قبل از من کرده و میکنندو فکر میکنم کار خوبی میکنم .»**

مهم این‌است‌که عقیده‌مان راعوض کنیم‌وبخاطر بیاوریم که انسان درخت‌نیست،که دردو رنج انسان هزاربار عظیم‌تر از درد درخت است‌واین‌که لزومی ندارد هیچیك ازما جنگل درست کنیم. ویااین‌که هردانه‌یی درخت‌نمی‌آفریند وبیشتر دانه‌ها بجای این‌که بارور شوند، گم میشوند. البته عکس این موضوع هم‌صادق‌است کوچولو !تو ممکن است موضوعی راتایید کنی وبلافاصله عکس‌آنرا ببینی واحیانا متوجه‌شوی

٦

عکس قضیه هم درست‌مثل خود قضیه صحت‌دارد. منطق امروز من ممکن است فردا بایك‌اشاره انگشت زیرورو شود .مثلا همین حالا، احساس میکنم‌که تردید دارم، گیج شده‌ام .شاید دلیلش این باشدکه نمی‌توانم باهیچکس جزتو درد دل کنم. من جزتو کسی راندارم. میدانی‌که تنها زندگی میکنم .

پدرت رفته‌است . ازاین بابت ناراحت نیستم. حتی اگر گاهگاهی نگاهم بدری ثابت می‌ماند که‌او با قدمهای مصمم‌از آن‌خارج شدو من هیچ‌حرکتی برای متوقف کردنش نکردم به این‌خاطراست که‌اگر اورانگاهمیداشتم باز هم مزواو دیگر حرفی برای گفتن نداشتیم.

۵ را نزد متخصص زنان بردم. بیشتر نظرم این بود که دستوراتی برای مراقبت از تو بگیرم. متخصص درحالیکه سرش راتکان می داد گفت‌که باید هنوز صبر کنم. مطمئن‌نیست که‌حامله باشم. دست آخر هم توصیه کردکه دو هفته‌دیگر برای معاینه مجدد نزد او بروم. البته نزد اویرمیگردم امافقط به‌این خاطرکه به‌اوبگویم آدم بیسوادو احمقی بیش نیست . همه معلوماتش در برابر حس ششم وغریزه من ارزش پشیزی را ندارد. چطور یك‌مرد میتواند احساس یك زن‌را که‌نطفه‌یی در شکم‌دارد ،درك کند؟مرد هاکه حامله‌نمیشوند ! راستی، بنظر تو این برای مرد حامله نشدن یك‌مزیت است یا نقص؟ تا دیروز فکر میکردم مرد ها سعادتمندند ،فقط‌به‌این‌خاطرکه هیچوقت باردار نمیشوند .حالا اطمینان دارم‌که از بعضی‌جهات، فقیرو بدبختند. این‌یك امکان‌غرورانگیز است‌که‌انسان‌بتواند موجودی زنده رابعنوان نشانی ازیك زندگی دیگر دردرون خود داشته باشد. گاهی اوقات درلحظات بارداری حس میکنی که دنیا رافتح کرده‌ای و هیچ‌چیز نمی‌تواند آرامشی راکه‌به آن دست یافته‌یی برهم بزندـنه درد هایی که باید تحمل کنی ،نه‌کاری که‌احیانا ترك میکنی‌ونه‌آن‌آزادی که‌بدون‌شك از دست میدهی .

کوچولو!تو دختری یاپسر ؟ دلم میخواهد دختر باشی. دلم میخواهد روزی آنچه راکه من اکنون حس میکنم، حس کنی . مادرم میگوید :

«دختر بدنیا آمدن بدبختی بزرگی است . »وقتی‌شدیدا افسرده میشود، میگوید:«کاش مرد بدنیا آمده بودم .»

۷

البته میدانم‌که دنیای مابدست مرد ها وبرای خود مرد هاساخته شده‌است وگرایش به‌زورگوییو مستبدانه رفتار کردن در نهادشان ریشه‌یی عمیق‌وقدیمی دارد. اینرا درافسانه خلقت نیز می‌بینی:

د ر قصه‌یی که مرد ها برای توجیه‌زندگی، از خود ساخته‌اند،اولین‌موجودانسانی آفایی‌ست باسم «آدم» .« حوا» پشت سر اوست .برای این‌که «آدم»را ازتنهایی بدرآورد واحیانابرایش دردسر وناراحتی درست کند. درتابلو های‌نقاشی‌که به درو دیوار کلیساها آویزان میکنند، خدامردپیری است که، ریش‌و پشم دارد. قهرمانهانیزهمه مرد هستند. حضرت مسیح هم‌که تکلیفش معلوم است. پدرش خداست وگویامادرش یك روح مقدس !باوجود این،زن‌بودن لطیف‌وزیباست ماجرایی است‌که مستلزم شجاعتی بی‌پایان و مقاومت خستگی ناپذیراست .

اگر دختر به‌دنیابیایی ، خیلی چیزها را باید بادت بدهم. اول‌این‌که‌اگرخدایی وجود داشته باشد می‌تواند پیر زنی‌هم باشد باموهای سفید. یادختری زیبا ودلربا. دیگراین که «گناه » آنروز بوجود نیامدکه «حوا» سیب ممنوعه را بدهان برد. آنروز یك‌فضیلت عادی بدنیا آمدکه به‌آن«نا- فرمانی » میگویند. وبالاخره آنقدر با توصحبت خواهم‌کرد تا بفهمی درون اندام نرمت ،چیزی وجود دارد بنام «عقل »که میگویند توفاقدآن هستی، ولی‌باید به‌ندای آن گوش‌داد.

م ادر شدن، یك حرفه نیست وظیفه هم نیست. فقط حقی است از جمله حقوق متعدد دیگر. اینرافریاد میکشی. خسته میشوی و دست آخر شکست میخوری . دلسرد نشو کوچولو. مبارزه برای بدست‌آوردن پیروزی بمراتب زیباتراز خود پیروزی است.طی مسافت لذت‌بخش‌ترازرسیدن به‌هدف است :وقتی پیروز میشوی یابه‌هدف میرسی، تازه می‌فهمی که داری درگودالی پرازخالی دست‌وپا میزنی.

برای‌این‌که خلاء موجود را دوباره پرکنی ،باید برای‌بار دوم راه‌بیفتی و مسیر دیگری راطی‌کنی وهدفهای تازه‌یی را خلق‌کنی. بله، دلم میخواهد تودختر باشی.امیدوارم آنچه‌را که‌مادرم گفته‌است هرگز به‌زبان نیاوری. همانطور که من‌آنها رابا تو نگفتم.

درباره این داستان و نویسنده آن

اوریانا فالاچی

اثر تازه اوریانافالاچی نویسنده و روزنامه‌نگار معروف ، بدون شك خوانندگان آثاراو دچارحیرت خواهد کرد. این‌بار نویسنده کتاب « زندگی ، جنگ و دیگرهیچ» واگر خورشید بمیرد بانثری شیرین ولطیف به کهن‌ترین معمای انسانی یعنی‌تولد یافتن یانیافتن ، زندگی‌کردن یانکردن می‌پردازد وزن را چنانکه درگذشته دیده‌ایم تنهاقربانی این معما پندارد .

« نامه سرگشاده به کودکی که هرگز متولد نشد » تك گفتار دردناکی است از زنیکه طفلی درشکم دارد و بهبارداری نه بعنوان یک « وظیفه » بلکه بمنزله‌یک‌انتخاب فردی و آگاهانه می نگرد.

این حدیث نفس زمانی آغاز میشود که زن احساس میکند نطفه‌ای در درونش جان گرفته است از همان لحظه سئوالی‌پیچیده ورنج‌آور جسم وروحش‌رامثل خوره‌میخورد: این طفل از همه‌جا بی‌خبر میخواهد متولد شود آیا خواست ما کافی است تا موجودی را بزندگی کردن وزنده‌ماندن مجبور کنیم؟ زن برای یافتن پاسخی ازسوی طفل برایش حقایق دنیائی را تشریح میکند که در آن زنده ماندن مترادف با بیرحمی و خشونت است و عدالت بمنزله افسانه ، وآزادی فقط خواب و خیال و دیروز برابر با فردا و عشق بمعنای کلمه نامفهومی است .

فالاچی در توصیف چنین دنیائی باتمام غمها و شادیها ، زشتی وزیبائی‌ها، عشق‌و تنفر ، دلرحمی و قساوت ،خودبینی‌و دگربینی ، سخت موفق است .

بحث های متضادی که پس از خواندن این کتاب مطرح خواهد شد اجتناب‌ناپذیر است .

هرکس میتواند تعبیری برای‌آن بیابد و بگونه‌ای آنرا تفسیر کند . بهرعنوان در مقابل این عقاید متفاوت ، موضوعی بی همتا ، پیچیده و بی‌نهایت انسانی که درکلمه «مادر » خلاصه میشود همچنان ذهن را بخود مشغول میدارد. موضوعی‌که‌فالاچی‌مارا من و شما را وهمه انسانهای دودل و سردرگم دنیای امروز را مجبور میکند که در اطراف‌آن‌بیندیشیم و احیانا از دیدگاه متفاوتی به آن نگاه کنیم .

این اثر تازه‌ترین کتاب فالاچی است، ازاین روزنامه‌نویس معروف پیش‌از این کتابهای «زندگی ، جنگ ، دیگر هیچ »، «اگر خورشید بمیرد» به فارسی درآمده است .

گفتگوئی بسبك «فالاچی» با «اوریانا»

اوریانافالاچی زنی باریک اندام و ٤٥ ساله ایتالیائی است که تاکنون بابسیاری از رهبران سیاسی جهان مصاحبه کرده است . آنچه در گفتگو های فالاچی با رهبران سیاسی جهان چشمگیر است سئوالات رک و بی‌پرده این زن روزنامه نویس است که بار ها خشم شخصیتهای‌طرف‌مصاحبه‌اش را برانگیخته است . اخیرا یکی از نویسندگان مجله تایم‌موفق‌شدبا اوریانافالاچی مصاحبه‌ای به شیوه‌خوداو بکند که حاوی نکات جالبی از طرز فکروانیشه فالاچی است .

چه‌کسی بشما اجازه‌داده انتقاد های کوبنده از شخصیت های مهم جهانی بکنید ، اصلا چه کسی این حق را بشما داده است ؟

فالاچی : من این حق را بعنوان یک مورخ دارا هستم ، چون یک روزنامه نویس تاریخ رابه‌بهترین‌وجه مینویسد . او تاریخ را در لحظه‌ای که حادث‌میشود ثبت‌میکند:یک روزنامه‌نویس تاریخ را با چشمانش می‌بیندبا دستانش لمس میکند و به شکل گرفتن‌تاریخ‌گوش فرا میدهد ، حتی هرودوت یونانی هم در واقع یک روزنامه نویس بود .

گفته شده که شما از قول شخصیت هائی که با آنها مصاحبه میکنید حرف و قول جعل میکنید ؟

فالاچی : من هیچوقت این کار را نکرده‌ام ، وقتی من مصاحبه‌هایم را روی‌نوار ضبط‌میکنم‌چگونه کسی میتواند منکر واقعیت آنها باشد .

درمصاحبه‌هایتان گاهی حرفهای شما توهین آمیز است‌پس‌چرا باز هم‌رهبران سیاسی حاضر به پذیرفتن شما میشوند ؟

فالاچی : من هیچوقت به کسی توهین نمیکنم ولی گاهی بیرحم هستم ، وقتی که میخواهم سئوالی‌سخت و بیرحمانه‌بکنم‌بطرف‌مصاحبه میگویم خود را برای چنین سئوالی آماده کند . علت بیرحمانه بودن سئوالات من اینستکه جستجوی حقیقت نوعی جراحی است و عمل جراحی هم گاهی دردآلود است .

ـ گفته میشود که شما زنی فوق‌العاده بداخلاق و زورگو هستید و ، گاهی برای به کرسی نشاندن نظرتان‌دست به گریه‌میزنید؟

فالاچی : من و گریه ؟ هرگزتا حالا نشده‌اینطوری رفتار کرده باشم .

ـ بدترین مصاحبه‌ایکه تا بحال داشته‌اید کدام‌بوده است . ؟

فالاچی ـ اولین مصاحبه بد من با « بابی‌کندی» بود، آخر چطور میشود باکسی که‌حاضر نیست توی‌چشمان شما نگاه کند مصاحبه کرد؟ مدت یک ساعت و نیم که با بابی‌کندی‌بودم‌وی یک لحظه چشمانش را ازروی‌کفش هایش بر نداشت . ولی مصاحبه‌من با دکترکیسینجر بمراتب بدتر بود چون کی‌سینجر مرد فوق‌العاده سردی است و رفتارش هم سرد و بیروح است .وقتی او وارد دفترکارش شد بمن صبح بخیر گفت و مشغول پرونده های روی میزش شد . اینکار او مرا خیلی دلخور کرد .

ـ آیا از این مصاحبه پشیمان هستید ؟

فالاچی : نه سئوالات من همه درست بود ولی کی‌سینجر جوابهای بیربطی میداد .در ضمن باید بگویم که‌مصاحبه‌ام‌باژنرال«جیاپ» فرمانده‌ارتش ویتنام شمالی بدترین مصاحبه من بود ، چون‌درتمام مدت میخواست بگوید چقدر آمریکا بد است و چقدر ویتنام شمالی خوب است .

ـ چه کسانی تابحال از مصاحبه باشما خودداری کرده‌اند ؟

فالاچی:تیتو و چوئن‌لای و البته در مورد چوئن‌لای علت این بود سفارت چین هیچوقت حاضر نشد بمن ویزا بدهد در ضمن برژنف و رهبران دیگر شوروی‌را هم تاکنون ندیده‌ام ، ١٤ سال است که در پی گرفتن ویزا به شوروی هستم و آنها امتناع می‌کنند .

ـ کسن دیگری هم هست؟

فالاچی : بله ، فرانکو. من همیشه از دیدن اودوری جسته‌ام چون مایل نیستم‌با فرانکو دست بدهم .

در ضمن مدتی است دلم میخواهد با «جرالدفورد» هم مصاحبه‌کنم ولی موافقت نشده فکر میکنم کی‌سینجر از پشت پرده مانع اینکار شده باشد .

ـ با چه کسی سخت‌ترین مصاحبه را داشته‌ای ؟

فالاچی : با هیلاسلاسی امپراتور سابق حبشه او آدمی بلندپرواز و مغرور بود و از زنها نفرت داشت.

ـ بیشتر از این مصاحبه بگو

فالاچی : من حتی‌برای ملاقات بزرگترین مرد دنیاهم با شلوار میروم ، ولی در حبشه بمن گفتند که باید لباس بلندی که آستینهای بلند هم داشته باشد بپوشی گفتم به امپراتور بگوئید : یا من با شلوار بدیدنش میروم یا برهنه ، ولی آنها بمن لباس دادند و مجبور شدم آنرا بپوشم .

چه تکنیک های‌مخصوصی برای مصاحبه دارید ؟

فالاچی : مصاحبه هایم تصویری از من است . این مصاحبه ها مخلوطی غریب از ایده ها و وضع روحی منست .

آنچه میپرسم از این زمینه ها سرچشمه میگیرد . میگویند: من یک « چپی » هستم ولی من دیگر معنی چیزهایی چون « چپی » و «راستی» را درک نمیکنم ، چون‌همه‌این‌حرفها‌چیزهائی بی‌معنی هستند . تنها چیزی که به آن علاقه دارم آزادی ورهایی است .

چرا گاهی اشخاص طرف مصاحبه را عصبانی میکنی؟اگریادت باشدفدریکو فلینی اسم تورا یک ماده سگ کوچولوو بی تربیت گذاشته بود .

فالاچی : بله یادم هست و منهم به فلینی گفتم که یک دروغگوی کثیف است .علت اینکه من آنها را عصبانی میکنم اینستکه دلم‌نمیخواهد درمسائل مورد بحث درگیر بشوم ،بنابراین مصاحبه‌های من هیچوقت‌سردنیست من عاشق کسی که در برابرم نشسته و به سئوالات من جواب میدهد میشوم . هر مصاحبه‌ای برای من یک قصه عشق است و درعین حال یک جنگ .

تا بحال ازاین واقعیت که یک زن‌هستی بعنوان‌اسلحه استفاده کرده‌ای ؟

فالاچی : نه ! هرگزاینکار را نکرده‌ام ، وقتی برای مصاحبه میروم فوق‌العاده جدی هستم و خیلی غیر سکسی . هیچوقت توالت نمیکنم . میشود گفت این نوعی‌غرور حرفه‌یی‌من‌است.

آیا تو از جنگ‌وبرخورد خوشت میاید ؟

فالاچی:نه، جنگ‌تهوع‌آور است . دلم میخواست جنگ ویتنام را از نزدیک ببینم و وقتی از آنجا بیرون آمدم خدا را شکر کردم که زنده خلاص شده‌ام .

خوب ، بگوبه بینم آیاتو همجنس باز هستی ؟

فالاچی : اوه ،خدای‌من! این اصلا درست نیست . آزادیخواهی من باینجا که میرسد تمام میشود . من حتی نمیتوانم حضور همجنس بازان را تحمل کنم .

پس چرا اینقدر نسبت به ازدواج بدبین هستی ؟

فالاچی : در هرازدواجی یکنفر باید ارباب باشد حالا چه زن باشد و چه مرد . من به آزادی کامل معتقدم. جائی نوشته بودید که توتا بحال سه‌بار کورتاژ کرده‌یی و دیگر نمیتوانی‌مادربشوی فالاچی : این حرف رامن هرگز نزدم بلکه یکخبرنگار به غلط آنرا به من نسبت داده است . اگر قرار بود باخدا مصاحبه کنی چه سئوالاتی میکردی ؟

فالاچی : بهتراست‌جوابم را بصورت شعری از «الکساندرپاناگولیس» شاعر یونانی بدهم که میگوید :

خداوند ، من درست‌متوجه نشدم ،

پس دوباره بمن بگو !

آیا باید از خداتشکر کرد

یا اینکه باید او را بخشود

سخنان والاحضرت شاهدخت اشرف پهلوی در کالج گاچر (ایالت بالتیمور امریکا)

نابرابری زن و مرد تقصیر مردان نیست

والاحضرت شاهدخت اشرف‌پهلوی که در راس هیئت نمایندگی ایران در سازمان ملل‌متحد در امریکا بسر میبرند ضمن بازدید از کالج «گاچر» در ایالت بالتیمور نطق مشروحی در این کالج ایرادکردندکه ترجمه آن از نظرتان خواهد گذشت .

خانم رئیس ،
اعضای برجسته دانشکده ، خانمها و آقایان ،

برای من حقیقتا موجب مسرت است که فرصت یافتم به گوچر کالج بیایم‌واندکی بایکدیگر در باره پیشرفت هائی که زنان در سراسر جهان در زمینه جایگزینی خود در کنار مردان بعنوان اعضای برابر در اجتماع بدست آورده‌اند بیندیشیم .

دهه آینده برای زنان اهمیت فراوان خواهد داشت وامیدوارم که در سال ۱۹۸۵ این فرصت برای ماحاصل‌شود که‌دست‌آورد های محسوس در راه برابری کامل افراد دوجنس را مورد ستایش قرار دهیم .

من زنی از کشوری باستان هستم‌که‌امروزدر گرماگرم‌پیشرفت است. شاید برای شما جالب‌باشد که بدانید نخستین قدم بسوی آزادی زنان در ایران فقط چهل سال پیش، وقتی پدرم رضا شاه حجاب‌را برانداخت برداشته‌شد، این کار در آن هنگام حقیقتا یک اقدام انقلابی بود . همانطورکه پدرم‌پی‌برده بود که بهبود وضع زنان برای پیشرفت کشور ما اساسی است ، برادرم شاهنشاه کنونی ایران نیز همواره از بسیاری از برنامه های ما جهت بهبود شرائط زندگی زنان کشور قویا پشتیبانی کرده‌اند .شاهنشاه عقیده دارند ـ و من نیز براین عقیده‌ام ـ که ایران از طریق مشارکت مردان و زنان کشور بطور برابر در کلیه جنبه های حیات ملی ، از کشاورزی‌گرفته تاسیاست خارجی ، کشوری توسعه یافته خواهد شد .

خوشبختانه ایران از موهبت یک منبع طبیعی بسیار ارزنده که در سراسر جهان تقاضای‌زیاد دارد برخوردار است.درآمدهای حاصل ازنفت،منابع مالی جهت پیشبرد سریع کشور در سال هائی که در پیش داریم دراختیار ما قرار داده است .

رهبر کشور ما اعتقاد کامل دارند که آموزش و پرورشی که کاملا منطبق‌بانیازهای‌خاص مردم باشد ، کلید بالا بردن سطح زندگی ملت بمیزانی متناسب با آنچه در کشورهای‌صنعتی‌وجود دارد میباشد .

درگذشته نه‌چندان دور ، تنها یک دهم ایرانیان میتوانستند بخوانند و بنویسند . درآموزش و پرورش کشورما ریشه کن ساختن بیسوادی اولویت کامل دارد . زنان کشور ما همانطور که در سایر کشور های در حال رشد نیز مشاهده میشود اکثریت بیسوادان را تشکیل میدهند .

رشد پنج برابر

حقیقتا وحشتناک است که علیرغم کلیه کوشش های‌معمول ـ که در ایران قابل ملاحظه‌است ـ بیسوادی در حال حاضر در کشور های کم رشد افزایش‌می‌یابد. آمار های اخیرنشان‌میدهند که بیسوادی درمیان زنان بمیزان پنج برابر مردان رشد میکند . پیکار برای سرکوب بیسوادی به تنهائی کافی نیست . این کارباید بموازات برنامه هائی‌موثر پیش‌گیری از رشد جمعیت‌انجام‌شود. این دوبایکدیگر ملازمه دارند و اگر انتظار رسیدن به نتایج‌قابل توجه داشته باشیم باید توام با یکدیگر به پیش بروند.من‌همچنان وقت بیشتری صرف ادامه این امور خواهم کرد .

دراین کالج زیبا، نمیتوانم از ذکر این حقیقت ، خودداری‌کنم که بموازات تاسیس آموزشگاه های ابتدائی و حرفه‌ای ما به سرعت تسهیلات لازم برای تحصیلات عالیه‌راتوسعه داده‌ایم. تادوازده سال پیش ایران فقط ۱۰ مرکز آموزش عالی داشت ، در حالیکه امروزه این تعداد به ۱۷۸ مرکز رسیده است .

مشاهده اینکه زنان ایران در هر قدم از زندگی افق گسترده‌تری در برابر خود میگشایند و جای خود را در کنار شوهران، پدران ، پسران و برادرانشان در کارهای تولیدی‌در خارج‌از منزل اشغال میکنند مایه‌دلگرمی است. اما امید اصلی مابه جوانهاست. نسل جدیدی در دامان مادرانی که تاجندی پیش همگی دررنجیر جهالت بسر میبردند و آروزی زندگی بهتری داشتند شکل می‌گیرد .

در میان این زنان واقعیت جدیدی تحقق می یابد : این آرزو ها ممکن است و قطعا باید، هم در مورد دختران و هم درموردپسرانشان برآورده شود . این فریادی از اعماق زمان است ، زمانی نه چندان دور ، که پدرو مادر میل داشتند هنگام سرشماری، تنها از فرزندان‌ذکورخود نام‌ببرند. ما باید آنچه‌در قوه داریم‌برای نسل مسن‌تر انجام دهیم ،ولی واقع بینی حکم میکند که پیشرفت های حقیقی و مهم بوسیله نسل جوان‌تر تحقق خواهد یافت .

انتظار میرودشرکت زنان‌در فعالیت های‌اقتصادی کشور ما میزان تولید را به نحو قابل توجهی افزایش دهد . البته کشور شما از این نظر بسی‌از ما جلوتر است و بدون شک، این موضوع تا حدودی عامل کیفیت اقتصاد پیشرفته آمریکا است .

شرکت زنان در حیات‌سیاسی یک کشور نیز بهمین اندازه اهمیت دارد . در ایران ،زنان در۱۲سال پیش حق رای‌دادن بدست آوردند.در حال حاضر از ۲۶۰نماینده مجلس شورای ملی ۲۲ تن زن هستند. اینها وزن شعر نیستند .نمایندگان زن احترام همکاران مرد خود را جلب کرده‌اند و در تصویب قوانین مهمی راجع به بهبود وضع‌زنان‌ایران موثربوده‌اند.

تقصیر مردان نیست

چرا در آمریکا که زنان از سال ها پیش دارای حقوق سیاسی و استقلال اقتصادی بیشتر شده‌اند و بالنسبه با سهولت به آموزش وپرورش دسترس دارند هنوز برابری زن و مردوجود ندارد؟واضح است که این موضوع برای آن عده از ما که مدت کوتاهی است حقوق خود را تحصیل کرده‌ایم امید بخش نیست . من باور ندارم که این امر کاملا تقصیر مردان باشد . زنانی که بدلخواه خوددر حاشیه‌فعالیت ها بصورت غیر فعال باقی مانده‌اند مسلما از این نظرقابل انتقاد میباشند .

مثلا چرا بیشتر زنان‌آمریکائی در پی مشاغل عمومی دولتی نیستند ؟ بطوریکه ملاحظه کرده‌ام زنان درهیچ جانزدیک به نیمی از نامزد ها را در هرگونه انتخاباتی اعم از محلی یا ملی تشکیل نمی دهند .

اگر زنان در احراز مشاغلی که مربوط به مسائل حیاتی است جرات رقابت ندارند حق‌شکوه از تبعیض را نیز نخواهند داشت . آنان باید کوشش‌کنند در هر جا که قوانین موثر بر زندگی آنان یا بر زندگی‌مردان به تصویب میرسد یا ضرورت تغییر آن‌احساس میشود‌حضور داشته باشند . اگر زنان می‌خواهند از فرصت هاو حقوق بیشتری بهره‌مند گردند بایداین نکته‌رانیز بیاموزند که‌مسئولیت های بزرگتری‌عهده‌دار شوند .

در عین حال وظیفه ما بسی دشوارتر از انشاء قوانینی متضمن حقوق و فرصت های برابر و حتی مراقبت در به تصویب رسیدن آنهاست . بزرگترین درگیری مادگرگون ساختن باور هاو رفتار های سنتی است که مارانه تنها در نظر مردان ، بلکه در نظرخود نیز بصورت اتباع درجه دوم درآورده است .

آگاهی براین نکته تجربه مشترک هزاران زن با سوابق و فرهنگ های بسیار متفاوت بود که در تابستان امسال به منظورشرکت‌در کنفرانس‌جهانی سال بین‌المللی زن درمکزیکو گرد هم آمده بودند .

این واقعیت که اجتماعی‌چنین بی‌سابقه زیر نظر سازمان‌ملل متحد تشکیل شد و نمایندگان ۱۳۳ کشوررسمادر آن‌حضور یابند متضمن تعهد اخلاقی‌این دولت ها به پشتیبانی و اقدام در اجرای برنامه هائی است که به منظور پیشرفت زنان طرح شده است .

آگاهی بین‌المللی

آگاهی بین‌المللی از ضرورت استفاده از استعداد های زنان که مورد غفلت‌واقع شده است و مهارت ها و نیرو های‌آنان، و توجه‌به‌اینکه نیمی ازجمعیت جهان را تشکیل می دهند نخستین گام مهم مبارزه پیگیر ما بمنظور نیل به تساوی کامل با مردان است . هدف های مشخص ، رهنمود ها و تصمیماتی که‌باید بوسیله‌دولت ها و سازمان ها به منظور ایجاد دگرگونیها بطور منظم اتخاذ شود در برنامه جهانی اقدامات دراز مدت که بوسیله نمایندگان شرکت کننده در کنفرانس زن‌تصویب شد تعیین شده است .

زنان طبیعتا صلح آفرینند

آهنگ پیکار جهانی برابری زن و مرد آرام‌تر از حد انتظار است

مزد مساوی در مقابل کار مساوی اولویت خود را از دست داده است

این پیش بینی‌ها زمینه های مختلف را از حقوق قانونی‌و فرصت های آموزشی گرفته‌تا استخدام ، بهداشت و تنظیم خانواده‌دربر میگیردو اختلافات زیادی را که از نظر شرایط زندگی زنان با فرهنگ های متفاوت و در اجتماعات گوناگون وجود دارد منظور داشته است .

گفت و شنود و تبادل افکار بین این زنان یکی از ثمربخش ترین جنبه های‌اجتماع‌مکزیکو بود . من معتقدم برای زنان کشور های صنعتی این نکته واجداهمیت فراوان‌بودکه‌از خواهران خود که از کشور های‌درحال‌توسعه آمده بودند بشنوندکه صحبت‌ازمزدمساوی در برابر کار مساوی برای زن بیسواد و علیلی که در انتظار هفتمین فرزند خویش است هیچ معنائی ندارد .اجازه دهید یاداور شوم که من مزد مساوی برای کار مساوی را یک‌هدف مهم‌تلقی میکنم . ولی بنا به تجاربی که در سطح جهان بدست آمده است ، در حالیکه‌نیمی‌از جمعیت‌زن‌جهان در مناطق کشاورزی عقب‌مانده زندگی میکنند این موضوع بناچار اولویت خود‌راازدست میدهد .

شرایط سخت فقر

اثر منفی رشد بسیارجمعیت کشور های در حال توسعه بر توسعه و بخصوص‌بروضع زنان ، در جلسات ما کاملا روشن شد . اکثریت زنان جهان‌متحمل‌بارسنگین فرزندان متعدد هستند که باید به بهترین نحو از آنها مراقبت شود ، هرچند خود در سخت ترین شرایط فقر بسر برند. مابابد برای این زنان ترتیباتی فراهم کنیم که بتوانند با شوهرانشان‌در مورد تعیین تعداد و فاصله فرزندان خود تصمیم بگیرند . اطلاعات و تسهیلات لازم برای تنظیم خانواده باید به آسانی در دسترس باشد . اگر بخواهیم پیشرفت کنیم باید نسل جدید رابرای‌مسئولیت‌های‌خانوادگی آماده سازیم .

هنوز بسیار زود است که نتایج سال بین‌المللی زن و کنفرانس مکزیکو را ارزیابی کنیم . من معتقدم بر خلاف بعضی گزارشهای منفی ، این فعالیت های جهانی در جلب توجه مردم نسبت باین حقیقت که‌حقوق زنان نتیجه پیشرفت یک ملت نیست . بلکه یکی از شرائط اساسی آنست کمک کرد .

گرچه این سال هنوزبپایان نرسیده است ، ولی من تاکنون باین نتیجه رسیده‌ام که نوعی فقدان تحرک در جریان تهیه مقدمات شتاب‌آمیز کنفرانس مکزیکو وجود داشته است . در ماه ژوئن هفته ها ، روزنامه های سراسر جهان‌پربود ازشرح فعالیتهای ما وحقوق‌زن. درماه ژوئیه بحث های شورانگیز جای انرا گرفت . در ماه اوت محتوی روزنامه‌ها بسیار کاهش یافت .

البته آن عده قلیل از زنان که سالهاست خود را وقف پیکار در راه برابری کرده‌اند دربسیاری از کشورها بکار خودادامه‌میدهند. اما پیکار جهانی بزرگ مافقری ارام‌تر از آن شده است که من خواهان آنم .

مخزن بزرگ نیرو

اگر مایل نباشیم این مخزن بزرگ نیرو بارسیدن ماه ژانویه نابود شود بایدهم‌اکنون این آتش را مجددا شعله‌ور سازیم . در این مورد عقیده دارم مفهوم‌دهه زنان که اخیرا اعلام شده است هرچه باشد این دهه میتواندارزش زیادی داشته باشد . یکسال‌کافی نیست . حتی یک دههم کافی نیست . اما اگر باکمال دقت‌برنامه هماهنگ و منظمی برای تعقیب‌چند هدف‌منطقی بصورت‌مرحله‌بمرحله کلمه راجع‌به‌این موضوع‌بیان میشود غیرقابل اغماض است. خوشوقتم که بگویم درسازمان ملل برای اصلاح این وضع اقداماتی درجریان است .

تردیدی نیست‌که مادرمبارزه برای آزاد ساختن‌خود ازقید افکار و رویه‌های‌کهنه مربوط به نقش زن ، راه دراز و دشواری درپیش‌داریم .بعضی از مادرطلیعه‌این جنبش‌اشتیاق دارند که سرعت بیشتری در تغییراتی که‌باید انجام شود پدیدآید . معهذا برای مامحقق است که تعجیل بخرج دادن ممکن است این خطر را در برداشته‌باشد که برابری‌صوری رابیش ازبرابری پایداربوجود آورد . اگر زنی نقشی را که خارج از صلاحیت اوست فقط‌بخاطرنمایش برابری‌بعهده بگیرد ، برای کارمابیش از آنچه مفیدباشد مضر خواهد بود .برابری کیفی بایدپابپای برابری کمی‌پیش رود.

زنان دارای صفات و ارزش های ویژه‌ای‌هستند مانندعشق، شهامت ، شفقت ، از خود گذشتگی . زنان طبیعتا صلح آفرینند. غریزه حمایت از فرزندان توانائی بالقوه‌عظیمی برای‌حفظ صلح درجهان‌باآنان می‌بخشد . هریک از ما باید درحد توانائی خود کوشش کند تا فرارسیدن روزی راکه زنان مجهزو خواهان‌مشارکت درهمه زمینه‌های فعالیت های انسانی سازنده براساس‌تساوی کامل بامردان باشند تسریع کند .گفته شده است هنگامی که زنان در اجتماع بشری به حداکثر توانائی خود برسند مردان نیز به حداکثر توانائی خود خواهند رسید. من معتقدم که این حقیقت محض است .

شما جوانان تحصیلکرده امریکا وکشور من وسراسر جهان برای تغییر وضع زن‌در کلیه جوامع ،بیشترین کمک راخواهید کرد . شماصف ما رانه‌تنها بایپوستن تحصیل‌کردگان نخبه ،بلکه بایپوستن اکثریت وسیع زنانی که بعلت وضع‌نامساعد . ازپیکار های ثمربخش بیخبرند طولانی‌تر خواهید کرد .

درپایان این دهه زنان ، هنگامی که کالج‌گاچر صدمین سالگرد تاسیس‌خود رابرگزار میکند ، امیدبسیار دارم که‌همه ما در جهانی آراسته ازتاثیر کوششهای متعادل زنان و مردان زندگی کنیم . متشکرم.

بچه سالم ونیرومند امروز
انسان پرتلاش و موفق فرداست

شیر پاکتی کارخانه پاستوریزه

رابعنوان یك ماده غذائی کامل وسرشار در برنامه غذائی خانواده خود بگنجانید وهر روز به تمام افراد خانواده یك بسته شیر بدهید تا نیروی لازم رابرای کار وفعالیت داشته باشند

شیر پاکتی کارخانه پاستوریزه
همان شیر تازه وخالص گاو است

که دربسته بندی مطمئن تر وبهداشتی تر عرضه میشود

(کارخانه شیر پاستوریزه تهران)

PADIDEH-505

هواپیمائی ملی ایران «هما»

قابل توجه صادر کنندگان ووارد کنندگان کالا
به امارات خلیج‌فارس وبالعکس

هواپیمائی ملی ایران «هما»

با افزایش تعداد پرواز های‌خود به‌کشورها وامارات خلیج‌فارس وبالعکس، امکانات و تسهیلات لازم را برای حمل کالاهای بازرگانان و موسسات مختلف بصورت گسترده‌ای فراهم آورده است . موسسات و بازرگانانی که مایل‌هستند از این تسهیلات اطلاع حاصل نمایند در تهران با تلفن های ۹۱۱۵۹۳ و۹۱۱۵۶۹ تماس حاصل‌نمایند. تلفن های‌قسمت‌بار شعب و دفاتر «هما» درکشورها وامارات خلیج‌فارس نیز به‌این شرح آماده پاسخگوئی است :

ابوظبی : ۴۱۷۵۵ ـ بحرین: ۵۳۳۱۵ ـ دوها : ۴۷۷۵
دوبی : ۲۲۶۹۸۰ ـ جده : ۴۴۴۱ ـ ۲۶۵۲
کویت ۴۲۴۵۱۵ ـ مسقط۲۷۹۹

دانشگاه صنعتی آریامهر

دوره‌آموزشی مربوط به برنامه نویسی کامپیوتر

دانشگاه صنعتی آریامهر یك دوره‌آموزشی مربوط به مقدمات سیستم‌های کامپیوتر وبرنامه نویسی بزبان‌فورتران ترتیب خواهد داد. این دوره آموزشی با همکاری استادان علوم کامپیوتردانشگاه بمدت ده هفته ازتاریخ اول آذرماه۱۳۵۴ از ساعت ۴٫۵ تا ۶٫۵ بعدازظهر روزهای زوج هفته برگذار میشود همراه با ۶۰ ساعت‌کلاسهای آموزشی ،برنامه کار عملی با کامپیوتر بمدت ۱۰۰ساعت نیز انجام خواهد شد .

علاقمندان بمشرکت در این دوره‌می توانند تقاضانامه خود را همراه‌بارسید بانکی به مبلغ ۲۰٫۰۰۰ ریال (بیست‌هزار ریال) پرداخت شده به بانك‌عمران شعبه دانشگاه آریامهر حساب شماره۳ خدمات و یا چکی دروجه دانشگاه آریامهر به آدرس دانشگاه آریامهر خیابان آیزنهاور در تهران ارسال‌دارند و درصورت نیاز به اطلاعات بیشترمی توانند با تلفن ۱۴ـ ۹۷۲۰۱۱ داخلی ۲۹۰ تماس حاصل نمایند .

گزارش

پایان دوران خوش لوطی وعنترش!

هنوز در محلات تهران گاهگاهی می‌توان لوطی وعنتری ها را دید

نمایش باعنتر نوعی بازی روحوضی ودنباله بازی ایرانیان قدیم باحیوانات است!

لوطی‌و عنترش‌به دوران‌خوش گذشته فکرمیکنند دورانی‌که مردم دسته دسته گرد آنها رامی‌گرفتند وبازی آنها را تماشا میکردند .

بازی لوطی و عنترش یکی از تماشایی‌ترین بازیها برای مردم درگذشته بود. اداها و حرکات عنتر مردم را شاد می‌کرد و بر لبان کودکان لبخندشادی‌می‌آورد.

دهها نفر جمع شده بودند تا نمایش لوطی و عنترش‌راتماشا کنند و از حرکات و اداهایی که عنتر به اشاره لوطی‌اش انجام میداد لذت ببرند .

بچه‌هابا شوق‌و ذوق‌نظارمگر این نمایش بودند ، نمایشی شیرین و دل انگیز . کاروبار لوطی و عنترش پر رونق بود در هر محله‌یی که قدم‌میگذاشت عده زیادی دوراو جمع‌میشدند و پس از پایان نمایش هرکدام به‌وسع خود پولی در کلاه یا کاسه‌یی که عنتر بدست‌میگرفت می‌ریختند . اما حالا دیگر دوران خوش لوطی و عنتری رو به اتمام است ، حالا اکثر ماموران او را بیند دستگیر و به اردوی کار روانه‌اش میکنند وعنترش را بیزتحویل باغ وحش می‌دهند ، ماموران این کار را بدرخواست انجمن حمایت از حیوانات انجام می‌دهند .

حالا دیگر مردم باوجود تلویزیون و سینما کمتربه‌بازی لوطی و عنتری توجه میکنند بچه‌ها که پای ثابت‌نمایش‌لوطی و عنتری بودند در کوچه و خیابان گرد او را نمیگیرند آری دوران خوش لوطی و عنترش تمام شده است .

معنی لوطی گری

معنی لوطی و لوطی‌گری در ایران امروز مانند بسیاری از مفاهیم دیگر مفهوم واقعی‌خود را از دست‌داده‌و مردم‌شهرها و مراکز جمعیت از لوطی و لوطی‌گری استنباطات نادرستی دارند و آنها هنوز نمیدانندکه لوطیان‌مردانی‌جوانمرد وحالی افراد ناتوان بودند ردیف‌کردن عناوین بازیگری نمایش‌بامیمون و حیوانات‌و از این قبیل‌کارها مرادف با ماهیت لوطیان‌نبوده و مردم نتوانسته نام بیکاره‌ها را در ردیف لوطی می‌آورند.

نام لوطی صالح پس ازشصت سال گذشت زمان هنوز در محلات‌بازار، باغ ایلچی‌مولوی زنده و بر سر زبانهاست . به گفته‌مردم منطقه‌این لوطی‌مردی گرانمایه ، حامی درماندگان و جلوه‌ای‌ازمردانگی‌و جوانمردی بوده‌است . .

واگر اوغیر از اینها بود هرگز نامش تا امروز روی دیوارها و گذرها باقی نمیماند مانندهزاران آدم عادی که‌چشم‌بجهان‌میگشایند، زندگی میکنند و میمیرند اثری از اوهم باقی نمیماند .

در جنبش مشروطه‌خواهی ایران بیشتر لوطیان به کمک مبارزان شتافتند و تاریخ‌مشروطیت ایران فداکاریها وازخود گذشتگی دهها مرد لوطی را که باقرخان سردار ملی‌آذربایجان در آنهاقرار دارد گواهی میکند ودرجنگهای مشروطیت جانبداری لوطیان و پیوستگی‌آنهابمردم خاطره خوش‌آیندی است .

وانها بمجنبش‌مشروطه‌خواهان امید قدرت یکپارچگی ومردانگی بخشیده‌اند بندرت دیده شده است که یک لوطی به اعتقادات خود پشت‌پا بزند ویادرمنطقه‌نبرد ضعفی از خودنشان دهد و یابرای مال اندوزی حقی را ناحق کرده وامیدی را به یاس مبدل نماید.

پاتوق لوطی

با این مقدمه حساب لوطیان را با بازیگران که نام لوطی‌برخود نهاده‌اند ، جدا میکنم . بازیگرانی که عنتر ومیمون میچرخانند و بدانوسیله امرار معاش مینمایند هرگز لوطی نیستند زیرا تنها کار درخشان آنها آزار چند حیوان هوشیار واحتمالا ایجاد اعتیاد در آنها برای رامکردنشان است .

صاحبان صنایع وبازرگانان کشور
الاخاء
تنها مجلهٔ عربی زبان ایران
از گروه نشریات مؤسسهٔ اطلاعات
با داشتن نمایندگی در ۱۲ کشور عربی
روزهای شنبه منتشر میشود

با این وجود عنتری‌ها کم و بیش درمحلات جنوبی‌دیده‌میشوند واگر ماموران اردوهای کارسربسر این مردان بیکاره نگذارند آنهااز میدانهای شاه ، مولوی ، سرقبر آقا ، سید اسمعیل چالمیدان نیز پافراتر میگذارند و درمحلات‌بالاتر نیز به نمایش میپردازند .

ولی‌بسیاری ازآنهابعلت‌ترس‌از گرفتار شدن‌بدست‌ماموران‌اردوهای کار درجنوبی‌ترین محلات می چرخند وبا جمع‌کردن عده‌یی بدور خود پولی بدست می‌آورند. تعداد لوطی عنتری در تهران از تعداد انگشتان دست بیشتر نیست آنها که با سختگیری ماموران ، نگرانی میمون واز همه بدتر عدم استقبال مردم از بازیگریشان‌سخت دچر فشار اقتصادی شده‌اند روزبروز در شهربازار خود رااز دست میدهند و حتی واماندترین قهوه‌چی‌ها نیز بخاطر ترس از ماموران بهداشتی از جدادن به لوطی عنتری‌ها ومیمون شان خودداری می کنند و این افراد راهی جز ترک این شیوه وخروج ازشهر را ندارند روی این اصل است که لوطی عنتری‌ها بیشتر در مراکز تفریح ییلاقات اطراف سدها قهوه‌خانه های بین راه گرد آمده‌اند باهزار دردسر خرج روزمره و عنتر را بدست می‌آورند

دشواری کار لوطی عنتری در اینست که میمون یک حیوان گرمسیری است و دربیشتر نقاط ایران نگاهداری این حیوان‌سخت و نیاز به مراقبت و خرج بیشتر دارد ولوطی عنتری هرگز نمیتواند در شرایط حاضر این هزینه‌ها را تحمل کند .

دراینمورد با حاج عباس شیرازی رئیس اتحادیه صنف قهوه‌چی گفتگوئی می کنیم او می‌گوید : شیوه کار عنتری نادرست و طرز نگاهداری میمون توسط آنها غیر بهداشتی است وروی این اصل از ورود این قبیل افراد به اماکن عمومی جلوگیری شود .

خریدار ندارد

در محله صابون‌پزخانه بدعوت ودرخواست خبرنگار یک لوطی عنتری باترس ولرز حاضر به گفتگو باوی شد . لوطی عنتری‌ها روزبروز برای فرار از دستگیر شدن در محلات قدیمی پناه میگیرند آنها مدعی هستند با این ترتیب لوطی عنتریها دربدر شده‌اند و بدتر آنکه مردم دیگر خریدار بازی آنها نیستند .

لوطی عنتری که نامش اکبر بود در مورد اینکه میمون رازکی وکجا خریداری کرده است گفت باوجود باغ‌وحش و عرضه فراوان میمون درآنجا فراهم آوردن‌میمون کار دشواری نیست . او افزود : درگذشته لوطی عنتری‌ها از نقاط دوردست وبازحمت فراوان به قیمتگران میمون می آوردندلوطی عنتری در مورد میمون باغ‌وحش گفت که این حیوانات تاحدی‌رام شده‌اند و تعلیم آنها کار دشوار نیست کارنمایشگری با میمون روبه تعطیل است و این‌حرفه‌دیگر دخل و خرج ندارد .

لوطی عنتری دیگری بنام‌حسین در مورد اعتیاد عنترها گفت : میمون های بازیگر پس از چندی بعلت زندگی درقهوه‌خانه‌ها و اماکن دودی میشوند اگر صاحب میمون خود نیز به سیگار و چرق وچیزهای دیگر معتاد باشد میمون بزودی به آن اعتیاد خومیگیرد . لوطی عنتری اضافه کرد که میمون برای اعتیاد فوق‌العاده آمادگی دارد ودودی میشود .

بازی روحوضی

لوطی عنتری میگفت : نمایش باعنتر نوعی بازی روحوضی‌است واو ادامه دادکه‌اینکار دنباله‌ایست از بازی ایرانیان قدیم باحیوانات که بمنظور تقویت جسم وروح با حیوانات قوی‌تری‌مانندخرس، یوز، گرگ و پلنگ و حتی بیشترصورت میگرفته است، درحال حاضر در بسیاری از نقاط کوهستانی‌ایران بجای میمون خرسهای قوی‌هیکل‌را ببازی میگیرند وانها را باطبل و شیپوروسرنا فرمان‌میدهندورام‌کننده حیوانات آنهارا درمیدانها برقص وبایکوبی وامیدارد . در منطقه سبزخوش سیاهکل ، زردکوه و قافلانکوه و بسیاری از مناطق مازندران این بساط بچشم‌میخورد وسرگرم‌کننده است .

لوطی عنتری پیدایش تلویزیون ورادیو را موجبی برای زوال بازیهای عرفی باستانی دانست واظهار داشت که اگرتلویزیون ظهور نمیکرد بساط لوطی‌هابااین آسانی برچیده نمیشد و او در پایان باحسرت فراوان به پایان‌کار لوطی عنتری‌ها اعتراف کرد وگفت دوران خوش لوطی عنتریها دیگر سرآمده است .

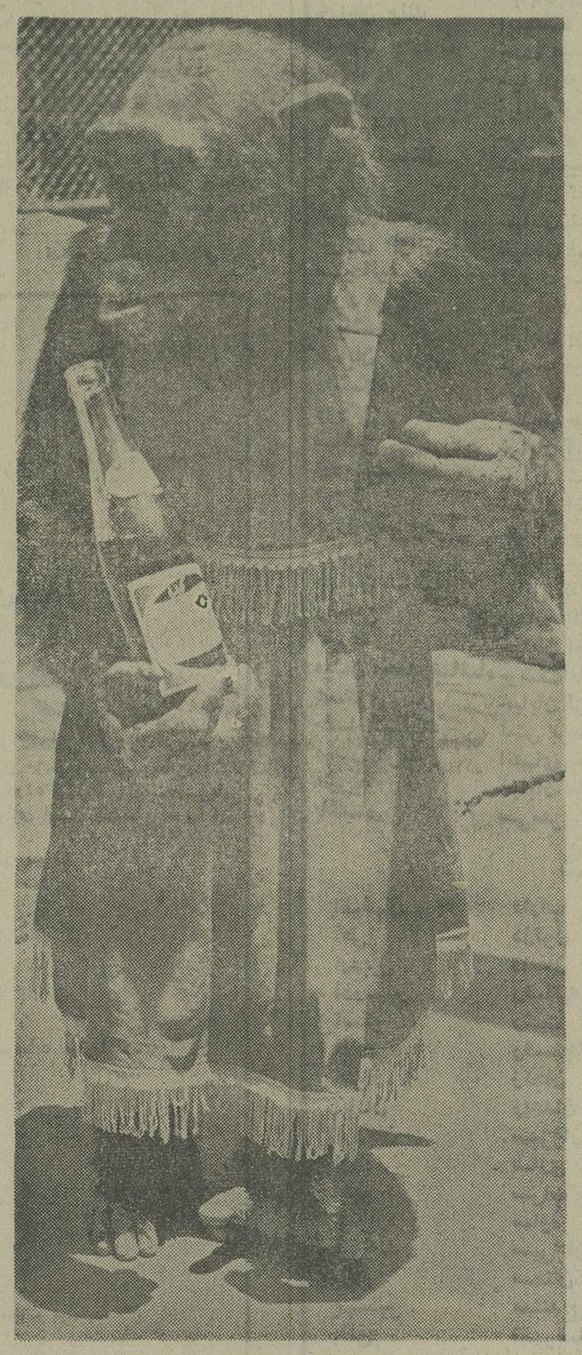

فرهنگی ودانشگاهی

تربیت دبیران فنی علوم

دانشکده صنعتی پلی تکنیک تهران مقدمات ایجاد دانشکده تربیت دبیر فنی و علوم را فراهم آورده است.

با توسعه این رشته مسئله کمبود دبیر جهت‌هنرستان ها حل خواهد شد .

همچنین در تشکیلات جدید این دانشکده تهیه مقدمات اولیه برای دانشکده مهندسی ، اقتصاد و مدیریت بازرگانی و علوم کامپیوتر و ریاضیات کار بستی در نظر گرفته شده است و یک مرکز مستقل نیز بنام مرکز تحقیقات و مطالعات بوجود خواهد آمد که امور مربوط به ثبت‌نام و پذیرش دانشجو ، ضبط مدارک ، ترجمه‌و تهیه کتاب دوره های فوق لیسانس‌را به عهده خواهد گرفت .

چهار دانشکده فوق ، جمعا نزدیک به پنج هزار دانشجو خواهد پذیرفت‌که‌شرایط پذیرش این دانشجویان یعدا اعلام خواهد گردید .

از اقدامات دیگر دانشکده صنعتی پلی‌تکنیک‌تهران میتوان توسعه و ایجاد چند رشته جدید در دانشکده مهندسی را نام برد . این دانشکده رشته مهندسی منابع آب را که هم اکنون وزارت نیرو با کمبود افراد در تمام سطوح در این زمینه مواجه است ایجاد خواهد کرد .

همچنین مهندسی انرژی و مهندسی صنایع وتولید وترابری ترافیک را توسعه خواهد داد .

کلیه این برنامه ریزیها در دانشکده صنعتی‌پلی‌تکنیک تهران با تصویب هیئت امناء و شورای‌گسترش وزارت علوم و آموزش عالی آماده خواهد شد .

سمینار بررسی مسائل اشاعه فرهنگ درروستا

همزمان باابرگزاری هشتمین جشن فرهنگ و هنر دومین سمینار بررسی مسائل اشاعه فرهنگ در روستا از تاریخ ۲۵ آبان به مدت چهار روز برگزار میگردد .

این سمینار توسط مرکز مطالعات‌هماهنگی فرهنگی‌شورای عالی فرهنگ و هنر باهمکاری اداره کل همکاریهای سمعی و بصری وزارت فرهنگ و هنر تشکیل خواهد شد . در این سمینار نمایندگان سازمانهایی‌که هریک به نحوی در گسترش فرهنگ در روستا ها دخالت دارند شرکت خواهند کرد و چگونگی آموزش و اشاعه فرهنگ در روستا را مورد بررسی و تجزیه و تحلیل‌قرار خواهند داد .

هدف از تشکیل دومین‌سمینار بررسی مسائل اشاعه فرهنگ در روستا تعیین امکانات و بررسی مشکلات عامل انسانی اعزامی به روستااست وبا این هدف سه کمیته گزینش نیروی انسانی‌اعزامی‌بروستا ،آموزش نیروی‌انسانی‌اعزامی به‌روستاو نگهداری و رفاه عامل انسانی در روستا تشکیل خواهدشد.

رئوس مطالبی که در این سمینار موردبررسی قرارخواهد گرفت به این شرح میباشد :

برنامه هایی که هریک از سازمان‌های‌دست‌اندر کاربرای آینده طرح ریزی کرده‌اند بعدا تعقیب خواهند کرد و تدابیری که برای نگهداری عامل‌انسانی در روستا اتخاذ شده است ، نحوه تربیت عامل انسانی . بررسی مطالب فوق براساس تحقیقاتی است که قبلا ازطرف مرکز مطالعات‌و هماهنگی‌انجام گرفته که به صورت جزوائی در اختیار شرکت کنندگان در سمینار قرار داده خواهد شد محل برگزاری این سمینار در مرکز مطالعات فرهنگی شورای عالی فرهنگ و هنر خواهد بود .

چند خبر از دانشگاه جندی شاپور

دوره‌های پیش دانشگاهی

از سال تحصیلی آینده بتدریج دوره های راهنمائی و آموزشهای تخصصی پیش دانشگاهی در دانشکده علوم تربیتی دانشگاه جندی شاپور تاسیس میگردد .

با توجه به اینکه دانشگاه توجه خاصی به کیفیت کار دارد و در عین حال ساختمان موجود کافی برای اجرای برنامه بطور کامل نمیباشدو ضمنادانش‌آموزانی میتوانند دوره های راهنمائی و تخصصی دانشگاه را طی کنند که از پایه تحت آموزش اساسی قرار گرفته باشند ، این برنامه بتدریج بصورت کامل باجرا درمی آید . یکی دیگر از برنامه های این دانشکده ایجاد مهد کودک برای نگهداری کودکان و خردسالان است .

ساختمان این مهد کودک در دست تهیه‌میباشد و برای سال تحصیلی ۵۶ـ۵۵ ازهرجهت آماده بهره‌برداری میباشد .

تاسیس انستیتو تحقیقات پزشکی

دانشکده علوم دانشگاهی جندی شاپور انستیتوی تحقیقات ژنتیکی تاسیس خواهد کرد .

هدف از ایجاد این انستیتوبررسی امراض‌وراثتی و ناهنجاریهای کروموزومی و راهنمائی خانواده‌هایی است که دارای نوازادان عقب مانده میباشند .

نقشه ساختمان انستیتوی تحقیقاتی ژنتیکی باتمام رسیده و ساختمان آن به زودی آغاز خواهد شد .

آسایشگاه سالمندان

مرکز پزشکی گلستان دانشگاه جندی‌شاپور جهت رفاه حال بیماران از نقاط مختلف خوزستان به اهواز می آیند طرح ایجاد آسایشگاه سالمندان را در دست تهیه دارد که با انجام آن کسانی که به این مرکزپزشکی مراجعه میکنند در صورت نداشتن جا در این آسایشگاه از آنان مراقبت خواهد شد.

باکمال مسرت روز تاریخی
چهارم آبان
میلاد مسعود شاهنشاه آریامهر
وسالروز فرخنده آئین تاجگذاری
اعلیحضرتین
را به ملت ایران تبریک میگوید
شرکت ایران پیما

پیشگاه مبارک شاهنشاه آریامهر

میلاد باسعادت ذات‌اقدس را صمیمانه تبریک‌و تهنیت عرض مینماید.

مدیران‌وکارکنان شرکت ایناکووچاپ ایناکو
آ ـ ۱۲۶۱۹

آگهی برای ساکنان کوی تهران‌ویلا

ضمن عرض تبریک ولادت باسعادت شاهنشاه آریامهرو والاحضرت همایون ولایتعهد و پیرو آگهی مورخ ۱۶ مهر ۱۳۵۴ مجددا باطلاع میرساند که روز یکشنبه بیستم مهر ماه ۱۳۵۴ برای تشکیل چهارمین مجمع همگانی اکثریت حاصل‌نشد بنابراین طبق تبصره ماده یک اساسنامه انجمن مجمع مذکور ساعت ۱۶ روز پنجشنبه ۸ آبان ۱۳۵۴ در دبیرخانه انجمن واقع در خیابان تهران ویلا (محل ناحیه ۴شهرداری منطقه یک) تشکیل خواهد شد .

دستور جلسه
گزارش اقدامات گذشته انجمن
اصلاح اساسنامه
انتخاب هیئت مدیره و بازرسان

رئیس هیئت‌مدیره
آ ـ ۱۲۵۹۱

آگهی

پیرو آگهی مندرج در روزنامه اطلاعات به شماره ۱۴۷۷۹ مورخ ۱۸ر۵ر۵۴ در مورد افزایش سرمایه شرکت سهامی خاص کارخانجات قند قزوین از مبلغ سیصد میلیون ریال به مبلغ ششصد میلیون ریال برابر گواهی شماره ۴۷۳۰ ـ ۲۰ر۷ر۵۴ بانک صادرات ایران شعبه اکباتان سهامداران مبلغ دویست و بیست و هفت میلیون و یکصد وچهل هزار ریال تودیع نموده‌اند و چون مدت قانونی مندرج در آگهی منقضی گردیده‌بدین وسیله باطلاع کلیه سهامداران شرکت میرساند که‌سهام‌دارانی که مایل به‌خرید سهام‌باقی‌مانده باشند میتوانند از تاریخ درج این آگهی ظرف ده روز برای‌خرید سهام‌باقی مانده بدفتر شرکت واقع در خیابان شاه مقابل ساختمان آلومینیوم پاساژکاوه طبقه پنجم مراجعه وگواهی لازم را برای خرید سهام مورد نظر اخذ و وجه آنرا به‌حساب جاری شماره ۳۸۹۵شرکت نزدبانک‌صادرات ایران شعبه اکباتان تودیع و رسید دریافت نمایند .

هیئت‌مدیره شرکت سهامی خاص کارخانجات قند قزوین

آگهی تجدید مناقصه

دانشگاه تهران در نظر دارد نظافت کامل ساختمان کتابخانه مرکزی و مرکز اسناد دانشگاه واقع درمحوطه دانشگاه را واگذار نماید . داوطلبان میتوانند برگ شرایط و مشخصات نظافت مربوطه را از امور عمومی دانشگاه تهران واقع در خیابان ۲۱ آذر کوی رهنما دریافت و ساختمان کتابخانه مذکور را از نزدیک‌ملاحظه فرمایند و پیشنهادات بایستی در پاکت لاک و مهر شده بانضمام مبلغ دویست‌و پنجاه هزار ریال ضمانتنامه‌بانکی حداکثر تا آخر وقت اداری روز شنبه ۱۰ر۸ر۵۴ بدفتر دبیرخانه دانشگاه واقع در خیابان شاهرضا تسلیم و رسید دریافت دارند پاکتها در ساعت ۱۰ صبح روز یکشنبه ۱۱ر۸ر۵۴ باز و قرائت خواهد شد . حضور پیشنهاد دهندگان آزاد است .

امور عمومی دانشگاه تهران
م الف ۱۵۴۱۰

آگهی مناقصه

شیروخورشید سرخ منطقه چالوس ونوشهر تهیه ونصب رادیاتور های ساختمان سیزده اطاقه بهیاران بیمارستان چالوس ولوله‌کشی‌ازساختمان به موتورخانه را با تهیه کلیه وسایل و لوازم مربوطه به مناقصه میگذارد .

تاریخ تسلیم پیشنهادات تا ظهر سه‌شنبه ۱۳ر۸ر۵۴ میباشد صورت ریز کار و شرح آگهی در دفتر شیرو خورشید سرخ چالوس موجود است .

داوطلبین میتوانند مراجعه صورت های مذکوررا دریافت و پیشنهاد خود را تسلیم نمایند .

جمعیت شیروخورشید سرخ چالوس‌ونوشهر

آگهی مزایده

مرکز آموزش پزشکی و درمانی جرجانی (اول‌خیابان تهران‌نو) تعدادی از وسائل مستعمل اداری و پزشکی خودرا از طریق مزایده بفروش میرساند. طالبین میتوانند ازتاریخ نشر این آگهی لغایت شنبه دهم آبان ۵۴ به مرکز مذکور مراجعه کنند وپس از ملاحظه وسائل موجود مبلغ بیست هزار ریال بحسابداری بیمارستان پرداخت و رسید مربوط را بپوست پیشنهاد خود شامل حداکثر بهای پیشنهادی‌درپاکت سربسته‌لغایت‌چهارشنبه ۱۴ر۸ر۵۴ به‌دفتر بیمارستان تسلیم ورسید دریافت دارند. پاکتهای واصله ساعت ۹بامداد دوشنبه ۱۹ آبان ۵۴ درحسابداری بیمارستان باز وقرائت خواهد شد. بدیهی‌است به‌پیشنهاد های مشروط ومبهم وناقص ترتیب اثر داده نخواهدشد. بیمارستان در رد یا قبول یک یا کلیه پیشنهادها آزاد است .

دانشگاه ملی ایران

نامه‌هائی که به مقصد رسید ...

بقیه از صفحه ۵

ابتدایی ، پس از این‌مدت چه کرده‌اند ؟

آنها حدود نیمی از نامه‌هارا اصلا باز نکرده‌اند ، و آنهایی را هم که باز کرده‌اند ، همراه با نامه‌های باز نشده ، درفاصله چند متری‌محل‌دفتربرنامه‌ریزی، کنار خیابان ریخته‌اند و بعد همچنان که از ظواهر امر برمی‌آید ـ با یکی ازکارخانه های مقوا سازی واردمذاکره شده‌اند و کارخانه هم یک وانتبار فرستاده است ، تا نامه‌های بچه‌ها را به کارخانه حمل کند تا از بهم فشردن‌آنها، مقداری مقوا ساخته شود !

آیا مسئولان و کارکنان دفتر برنامه‌ریزی آموزش ابتدایی ، هرگز اندیشیده‌اند که بچه‌ها ، با چه قلب‌های پاک و درچه حدی از انتظار و اشتیاق ، چشم در راه دریافت جواب نامه‌های‌خود و نتیجه‌شرکتشان در مسابقه طرح شده از طرف این دفتر هستند ؟

بهرحال ، اکنون ۹۵ نامه از این نامه‌ها ، در دفتر روزنامه موجود است ، تا اگرمسئولان این دفتر ، خواستند دستکم این ۹۵ نامه را مورد بررسی قراردهند، آنهارا دراختیارشان بگذاریم .

تبریکات

دوست ارجمند جناب سرهنك سیدضیاء کافی

بانهایت خوشحالی تبریکات صمیمانه‌ام رابمناسبت ارتقاء درجه‌ای که‌شایسته آن بودید تقدیم میدارم.

شهرری ـ منوچهر یغمائی

جناب آقای دکتر امیری معاونت محترم آموزش و پرورش در امور نوآوری و نوسازی

انتصاب شایسته‌آن جناب‌را به‌سمت جدید ازصمیم قلب تبریك وتهنیت عرض‌نموده، موفقیت جنابعالی‌را درراه خدمتگزاری به‌شاهنشاه آریامهر وهم‌میهنان عزیزاز خدای بزرك مسئلت‌دارد.

جویبار ـ هاشم اسکندری

خویشاوندان عزیز ، جناب سرهنك داراب پهلوان و جناب سرگرد چنگیز پهلوان

ارتقاء درجه‌آن جنابان را ازصمیم قلب تبریك گفته‌و توفیق روزافزون شما را ازخداوندمسئلت دارم.

شهرری ـ صبیح‌جمشیدی آلاشتی

سرکار خانم فخرالسادات امین (امامی) معاون محترم امور آموزشی وزارت آموزش‌و پرورش

انتصاب شایسته‌آن‌بانوی محبوب ،فاضل،دانشمند وخدمتگزار واقعی شاه‌و ملت راصمیمانه تبریك میگویم.

پروین نقشینه

استاد ارجمند جناب آقای اکبر شاکرین

انتصاب بجاوشایسته جنابعالی رابه سمت معاونت وزارت‌آموزش وپرورش تبریك عرض مینمایم.

عزیزالله رحیمیان

جناب سرهنك هوشنك فیروزبخش

انتصاب شایسته آنجناب راصمیمانه تبریك میگویم.

دکتر فریدون دلاوری

جناب سرهنك احمد طاهری

ارتقاء درجه‌شما راتبریك عرض نموده توفیق روزافزون‌جنابعالی را درراه خدمت‌به شاهنشاه‌آریامهر ومیهن عزیز خواستارم.

کرمانشاه ـ سروان شیرافکن

جناب سرهنك احمد طاهری

ارتقاء درجه‌جنابعالی راتبریك میگویم.

کرمانشاه ـ عبدالله‌فهیم دژبان

آ ـ ۵۷۸۷

جناب سرهنك سعیدرهنما (دزفول)

ارتقاء درجه‌آن جناب‌راصمیمانه تبریك عرض‌نموده و موفقیت بیشتر شما رادرراه خدمت‌به شاهنشاه وایران عزیزاز خداوندمسئلت داریم.

اراك ـ حسین رحمتی وبانو

سرکار خانم امین

انتصاب شایسته جنابعالی رابنام معاونت آموزش‌و پرورش صمیمانه تبریك میگوئیم.

کرمان ـ آموزش وپرورش ـ احمد سعیدنژاد، علیمردان ـ آل‌طه

آ ـ ۵۸۶۱

جناب سرهنك منوچهر نجفدری

ارتقاءدرجه‌آن جناب راتبریك‌عرض نموده، موفقیت شما را در راه خدمت به شاهنشاه آریامهرو ایران‌عزیز ازخداوند متعال‌مسئلت دارم.

آستانه اشرفیه ـ یوسف نجفدری

آ ـ ۵۸۶۴

جناب سروان غلامپور

بانهایت خرسندی ارتقاء درجه آنجناب راتبریك عرض‌نموده ، موفقیت‌روزافزون شما را درراه خدمت به‌میهن وشاهنشاه آریامهر آرزومندیم.

کارکنان شرکت‌ملی ذوب‌آهن شاهرود محمدعلی اکبرزاده، ابراهیم فقیهی، ذات‌الله پاکزاد ،حسن فتاحی.

آ ـ ۵۸۶۵

استاد گرامی جناب آقای دکترناصر رحیمی معاونت محترم وزارت آموزش و پرورش

اعضاء اتحادیه دانشجویان ودانش آموخته‌گان دانشگاه‌تهران عضو رستاخیز ملت‌ایران انتصاب جنابعالی راصمیمانه تبریك‌میگویند..

سید خلیل هاشمی

سرکار علیه خانم باهره فرهنك

انتصاب شایسته آنجناب رابه‌معاونت وزارت آموزش وپرورش صمیمانه تبریك موفقیت سرکار را دراجرای منویات عالیه شاهنشاه آریامهرومیهن عزیز ازخدای بزرك‌آرزومندیم.

اقدس و محمد سلماسی

سرکار خانم باهره فرهنك

انتصاب شایسته آن‌بانوی لایق رابسمت معاونت وزارت‌آموزش وپرورش تبریك‌گفته آرزوی موفقیت‌های بیشتر شما رادارد.

خانواده نصیری

آ ـ ۳۳۶۹۷

سرکار علیه بانو باهره فرهنك

انتصاب آن‌بانوی دانشمند رابه معاونت وزارت آموزش‌وپرورش صمیمانه شادباش گفته وآرزومندیم که‌درراه انجام اوامر ومنویات رهبر عالیقدر شاهنشاه آریامهر منشاء خدمات مثبت‌و مفید درراه اعتلاء امر آموزش وپرورش باشید.

اسفندیار آذرمهرو بانو

آ ـ ۳۳۷۰۰

هواپیمانی ملی ایران ـ هما ـ

هواپیمانی ملی ایران «هما»

مدرسه عالی مهمانداری و خدمات پروازی

آگهی پذیرش دانشجو

مدرسه عالی مهمانداری وخدمات پروازی وابسته به هواپیمائی ملی ایران «هما» برای نیمسال دوم‌سال تحصیلی ۵۵ـ۱۳۵۴ باتوجه به مندرجات صفحه ۱۰۰ کتاب راهنمای رشته‌های تحصیلی،شرائط اختصاصی ونحوه انتخاب دانشجو تعداد ۶۰نفر دانشجو می‌پذیرد.

داوطلبان واجدشرایط باید تقاضای خودرا همراه بامدارك خواسته شده به شرح‌زیر تاتاریخ۵۴٫۸٫۲۲ بوسیله پست سفارشی به آدرس تهران، خیابان تخت‌جمشید خیابان فرصت ،شماره ۱۲۲ مدرسه عالی مهمانداری وخدمات پروازی ارسال دارند.

داوطلبان باید دارای شرائط زیر باشند :

۱ـ دارابودن حداقل دیپلم کامل متوسطه.
۲ـ دارابودن حداقل ۱۵۰۰ نمره از مجموع نمرات آزمون های سه‌گانه آزمایش همگانی.
۳ـ حداقل سن۱۸ سالو حداکثر ۲۸ سال تمام.
۴ـ نداشتن تعهد خدمت دروزارتخانه هاو موسسات‌دولتی.
۵ـ دارابودن برك‌پایان خدمت ویا معافی دائم غیر پزشکی.
۶ـ مجرد بودن برای خانم‌ها درمدت تحصیل.
۷ـ حداقل قدبرای خانمها ۱۶۰و آقایان ۱۶۸ سانتیمتر وزن نیز بایستی متناسب باقدباشد.
۸ـ مدرسه از پذیرش کسانی که در دیگر دانشگاه ها وموسسات آموزش عالی قبلاًثبت‌نام نموده‌اند معذوراست.

مدارك لازم جهت ثبت‌نام :

۱ـ برك درخواست پذیرش دانشجو «طبق نمونه ذیل».
۲ ـ فتوکپی کارخانه آزمایش همگانی.
۳ ـ فتوکپی کارت‌پایان خدمت ویامعافیت دائم «غیرپزشکی».
۴ـ یك‌برك رونوشت شناسنامه.
۵ـ دوقطعه عکس ۴×۳.
۶ـ فتوکپی کارنامه ششم متوسطه.

نحوه انتخاب دانشجو :

این‌مدرسه عالی با درنظرگرفتن شرائط اختصاصی وباتوجه‌به دوعامل زیر دانشجویان خودرا انتخاب مینماید.
۱ـ مجموع نمرات امتحانات کتبی نهائی ششم متوسطه.
۲ـ مصاحبه

مزایای دوره تحصیل به‌شرح جدول زیر است :

دوره‌تحصیل	کمك هزینه تحصیلی ماهانه «به‌ریال»	حق پرواز ماهانه «به‌ریال»	مجموع «به‌ریال»	یونیفرم درسال
نظری مقدماتی	۷۵۰۰	—	۷۵۰۰	—
عملی مقدماتی	۱۰۰۰۰	۴۲۰۰درصورت انجام ۶۰ساعت پرواز	۱۴۲۰۰	دو دست
نظری‌تکمیلی	۱۲۵۰۰	—	۱۲۵۰۰	—
عملی تکمیلی	۱۵۰۰۰	۴۲۰۰درصورت انجام ۶۰ساعت پرواز	۱۹۲۰۰	دو دست

مزایای استخدامی به شرح زیر است :

۱ـ پذیرفته‌شدگان پس‌از پایان تحصیل باحقوق ماهانه ۱۹۰۰۰ ریالو فوق‌العاده شغل‌ماهانه ۳۰۰۰ ریال خدمت راشروع میکنند وتا۳۰۶۰۰ ریال افزایش حقوق‌خواهند داشت. علاوه بر این دربرابر هفتاد ساعت پرواز درماه حدود ۵۰۰۰ ریالو برای هرساعت اضافی بین ۲۵۰ تا۳۰۰ ریال «بسته به‌نوع هواپیمائی که باآن پرواز میکنند» مزایای پرواز دریافت میدارند. بنابراین‌حقوق و مزایای ماهانه درآغاز خدمت مجموعا ۲۷۰۰۰ ریال است.
۲ـ تجدید نظر دربایه حقوقی هردوسال یکبار متناسب باافزایش هزینه زندگی .
۳ـ تامین وسیله رفت‌وآمد دردوره عملی مقدماتی وتکمیلی‌وخدمت.
۴ـ امکان ادامه تحصیل تا اخذ درجه لیسانس پس‌از کسب‌تجربه شغلی در رشته مدیریت پرواز وبرخورداری از حقوق و مزایای بیشتر.

اسامی واجدین شرایط جهت مصاحبه درتاریخ ۵۴٫۸٫۲۸ درمحل مدرسه عالی مهمانداری وخدمات پروازی آگهی میگردد.

فرم درخواست پذیرش دانشجو

مدرسه عالی مهمانداری و خدمات پروازی
سال تحصیلی ۵۵ـ۵۴

اینجانب نام نام‌خانوادگی
شماره شناسنامه صادره از متولد سال
دارای دیپلم‌کامل متوسطه‌رشته
داوطلب شرکت در مسابقه ورودی مدرسه عالی مهمانداری و خدمات پروازی میباشم .
امضاء
تاریخ
آدرس و شماره‌تلفن داوطلب :

مدرسه عالی مهمانداری وخدمات پروازی

اطلاعیه بانك‌ملی ایران

بدینوسیله باطلاع عموم میرساند که بانك ملی ایران برای ایجاد تسهیلات بیشتر و رفاه مراجعان محترم آمادگی دارد که کار های آنان را در وزارتخانه های دادگستری،امور اقتصادی ودارائی همچنین سازمان ثبت اسناد و املاك کشورو شهرداری از قبیل

اخذگواهی حصروراثت‌ووصول مطالبات‌وپرداخت بدهی مالیاتی و عوارض شهرداری و اخذمفاصاحساب ، نقل وانتقالات املاك ، وصول اقساط اسناداجاره و ذمه‌ای و شرطی ،خرید وفروش سهام ،وصول وجه سفته ، برات وچك

را از طریق وکالت و امور مربوط بـه وصایت و سرپرستی را انجام‌دهد.
علاقمندان میتوانند جهت تعیین وقت برای‌مذاکره‌لازم‌بوسیله‌تلفنهای۳۱۲۹۹۵ و۳۱۳۹۶۳ با اداره حقوقی بانك ملـی ایران تماس حاصل‌فرمایند . ۱ـ۳

دهمین فستیوال بین‌المللی فیلمهای کودکان ونوجوانان

۱۱ تا ۱۸ آبانماه ۱۳۵۴
تهران

«اطلاعیه»

دهمین فستیوال بین‌المللی فیلمهای کودکان ونوجوانان تعدادی بلیت‌مربوط به مسابقه بین‌المللی و برنامه هـای«آثار ژاك‌تاتی» ، «گلچینی از فیلم‌های لـورل و هاردی» و «منظری از دنیا» رابرای استفاده ازکلیه سانسهای مربوط پیش فروش مینماید .

علاقمندان میتوانند جهت اطلاع ازبرنامه ها و خرید بلیت همه‌روزه تـا تاریخ دهم آبانماه جاری بدبیرخانه‌دهمین فستیوال بین‌المللی فیلمهای کودکان و نوجوانان واقع در خیـابـان تخت‌طاووس ـ خیابان جم ـ شماره۳۱ طبقه اول مراجعه نمایند .

آگهی استخدام

(شرکت‌پس‌اندازووام‌مسکن‌شیراز) (درشرف تاسیس)

بمنظور تامین افرادموردنیاز خود درشیراز ، تعدادی کارمند مرد را که‌دارای شرائط عمومی استخدام بوده وحداقل مدرك تحصیلی ایشان دیپلم متـوسطه باشد و امکان معرفی ضامن معتبرداشته باشد ، استخدام مینماید .

داوطلبین واجد شرائط ، تقاضای استخدام را با خط خود نوشته همراه با یکبرك فتوکپی شناسنامه فتوکپی آخرین مدرك تحصیلی ، تعیین میـزان حقوق ، یك‌قطعه عکس ۴×۶ و ذکـر سوابق کار در صورتی‌که شاغل بوده‌اند باقید نشانی دقیق خود حداکثرتاتاریخ ۵۴٫۸٫۱۵ به‌نشانی صندوق پستی۱۴۳ شیراز ارسال فرمایند . مدارك‌فرستاده‌شده مسترد نمی‌شود .

شرکت پس‌از بررسی ، عده‌ای از متقاضیان را برای مصاحبه دعوت‌خواهد نمود . استخدام منوط به موفقیت در گذراندن یك دوره کارآموزی سه‌ماهه در تهران خواهد بود .

پذیرش داوطلب دیپلمه برای شغل افسری ناوبری

آموزشگاه افسری ناوبری نیروی هوائی شاهنشاهی‌از دیپلمه های ریاضی ، طبیعی‌و دیپلم هنرستان در رشته های (برق و الکترونیك) که‌حداکثر سن آنها ۲۴ سال (برای کسانی که خدمت زیرپرچم را انجام داده‌اند ۲۵ سال تمام) باشند و دارای‌سلامت جسمانی کامل بوده‌و ازعهده آزمایش‌استعداد مربوطه برآیند. برای‌دوره ۱۸ ماهه این آموزشگاه دانشجومی‌پذیرد .

حقوق‌ومزایا:

دانشجویان در مدت تحصیل‌در ایران شبانه روزی بوده و هزینه آنان بعهده نیروی‌هوائی می باشد و ماهیانه پس از پرواز ۱۶۹۵۰ ریال‌دریافت خواهند کرد ، دانشجویان پس از طی‌دوره‌تحصیل بدرجه ستوان‌سومی مفتخر و اولین حقوق آنان ۳۵۰۳۰ ریال و در صورتی که در خارج از مرکز خدمت‌نمایند مبلغ ۴۹۳۱۰ ریال خواهد بود .

افسران از مزایائی نظیرطی‌دوره‌های تخصصی خارج از کشور،پاداش‌سالیانه پس‌انداز تامین آتیه که‌در مدت سی‌سال خدمت بالغ بر۳۶۲۰۰۰۰ ریال میگردد، بهره مند میگردند خانه‌های سازمانی و درمان رایگان واستفاده از فروشگاه‌های ارتشی باتخفیف قابل ملاحظه نیزقسمتی از مزایای خدمتی آنان خواهد بود.

داوطلبان برای استفاده از موقعیت و ثبت‌نام همه‌روزبه‌استثنای پنجشنبه‌ها و تعطیلات رسمی با دردست داشتن مدارک تحصیلی و فتوکپی ان‌وعین شناسنامه از ساعت ۷ صبح تا دو بعد از ظهر در تهران به فرماندهی آموزش‌های هوائی خیابان دماوند (تهران‌نو) ایستگاه فرودگاه ودر شهرستانها به پایگاه‌ها و ایستگاه‌های هوائی یامراکز کاریابی وزارت کار وامور اجتماعی مراجعه نمایند .

نیروی هوائی شاهنشاهی

م‌الف ۶۶۰۹

اطلاعیه بانك‌ملی ایران

(قابل توجه زائرین حج)

بمنظور رفاه حال زائرین حج و تسریع در امر تامین ارز مورد لزوم در عربستان سعودی ، بانك ملی ایران بجای دفترچه پس‌انداز درگردش ، چکهای مسافری ده‌هزار ریالی و پنجهزار ریالی مانند سال گذشته در اختیار شعب زیر در تهران و شهرستانها گذارده است .

زائرین محترم میتوانند از تاریخ پنجم آبانماه۱۳۵۴ چکهای مزبور را که غیرقابل انتقال است خریداری و در مقابل، ریال‌سعودی از باجه های بانکملی ایران در عربستان سعودی دریافت نمایند .

شعب تهران

سرچشمه	خیابان امیرکبیر مقابل پامنار
چرچیل	خیابان‌فردوسی مقابل‌سفارت‌انگلیس
ملت	اول خیابان ملت
سعدی	خیابان سعدی
حافظ	چهارراه حسن‌آباد
کریمخان‌زند	خیابان‌کریمخان‌زندجنب‌کوچه‌عسجدی
شکوه	خیابان شاهرضا سه‌راه لاله‌زارنو
ژاله	میدان ژاله جنب شهرداری
شوش	خیابان ری جنب انبارغله
خاقانی	خیابان شهباز ایستگاه خاقانی
امیرکبیر	خیابان‌ری ایستگاه آصف
پامنار	انتهای خیابان پامنار
خیام	بازار بزرك سرای حاج‌حسن
میدان کلانتری	سه‌راه شکوفه خیابان دلگشا
بازار	خیابان بوذرجمهری سبزه‌میدان
میدان ثریا	انتهای خیابان گرگان
میدان نفت	میدان عباس‌آباد
زعفرانیه	خیابان پهلوی نزدیك میدان‌تجریش
کاشف	خیابان کورش‌کبیر نزدیک میدان تجریش
محمودیه	خیابان پهلوی ایستگاه محمودیه
خیابان ونك	ایستگاه کارخانه میدان‌اول
خیابان نیاوران	جنب میدان صاحبقرانیه
قلهك	خیابان کورش‌کبیر نبش‌کوچه جم
ارشاد	خیابان‌کورش‌کبیر مقابل‌حسینیه‌ارشاد
چهارم‌آبان	خیابان کورش‌کبیر مقابل تخت‌جمشید
میدان شهناز	شمال میدان شهناز
تهران‌نو	خیابان تهران‌نو ایستگاه اول
تهران‌پارس	خیابان تیرانداز
نیروی هوائی	خیابان فرح‌آباد
سلیمانیه	نزدیك سه‌راه سلیمانیه
پارك فرح	امیرآباد نبش‌بلوار الیزابت دوم
آریاشهر	خیابان برق آلستوم فلکه اول
خیابان نمازی	نزدیك میدان کندی
دانشگاه	خیابان شاهرضا مقابل سینما دیانا
رودکی	خیابان هاشمی
شاهین	خیابان آیزنهاور مقابل پپسی‌کولا
اردیبهشت	خیابان شاه چهارراه اردیبهشت
لولاگر	خیابان آذربایجان چهارراه رودکی
بوذرجمهری‌غربی	خیابان بوذرجمهری غربی
مولوی	خیابان مولوی بانك کارگشائی
خیابان شاهپور	مقابل گذر وزیردفتر
راه‌آهن	میدان راه‌آهن
امیریه	خیابان امیریه نبش کوچه انصاری
میدان محمدرضاشاه	بوسف‌آباد
عسگری	خیابان قزوین چهارراه عسگری
حسام‌السلطنه	نبش بریانك
میدان فرحناز	انتهای خیابان قزوین
منیریه	خیابان منیریه چهارراه ترجمان
باغشاه	سی‌متری نظامی مقابل باغشاه

شعب شهرستان

اصفهان	داراب	کاشمر
آمل	دزفول	کازرون
اردبیل	دامغان	کاشان
آذرشهر	رضائیه	کرمان
اسکو	رشت	کرمانشاه
آباده	رفسنجان	گناباد
اهواز	زنجان	گرگان
آبادان	زاهدان	گنبد
اردکان	سبزوار	لاهیجان
اراك	ساری	مشهد
ابهر	سراب	میمه
بجنورد	ساوه	مراغه
بیرجند	سیرجان	مهاباد
بابل	سمنان	محلات
بهشهر	سنندج	ملایر
بافق	شهرضا	نیشابور
بروجرد	شهرکرد	نطنز
بیجار	شهسوار	نائین
بوشهر	شیراز	نور
بندرعباس	شاهرود	همدان
تربت حیدریه	طبس	یزد
تبریز	فردوس	نورآباد ممسنی
تفرش	فسا	گرمسار
جهرم	قائنات	ورامین
خوی	قوچان	دماوند
خدابنده	قم	شهرری
خرم‌آباد	قزوین	کرج

آگهی مزایده

پایگاه هوائی بندرعباس ٤ قلم وسایل فرسوده خود را از طریق مزایده بفروش میرساند .

داوطلبین میتوانند برای کسب اطلاعات بیشتر از طریق مکاتبه فوری وهم مراجعه مستقیم صورت ریز اقلام و برگ مشخصات معامله را دریافت و پس ازرویت اجناس پیشنهاد خود را برابر مفاد مندرج در برگ شرایط تنظیم و حداکثر تاساعت۱۰صبح روز ۵۴٫۸٫۱۷ به دفتر آماد های پایگاه تسلیم نمایند

۱ـ آهن ۲ـ درب فلزی و چوبی ۳ـ پنجره فلزی وچوبی ٤ـ آجر

پایگاه هوائی بندر عباس

دفتر ترویج معماری ملی وزارت مسکن وشهرسازی

نتیجه‌ی مسابقه طرح کاخ استانداری‌بوشهر را بشرح زیر به آگاهی کلیه‌ی شرکت کنندگان میرساند :

طرح شماره ۱۰۲ از آقای سعید قنبری‌ـاول
طرح شماره ۱۰۳ از آقای هوشنك صناعیها‌ـدوم

از برندگان مسابقه دعوت میشود برای اطلاع از چگونگی دریافت جوائز ، در ساعات اداری روز چهار شنبه ۵۴٫۸٫۱٤ بدفتر ترویج معماری‌ملی مراجعه فرمایند . م‌الف ۱۵٤۸۲ ۱ـ۳

یکصد هزار تن تولید شکر هفت تپه

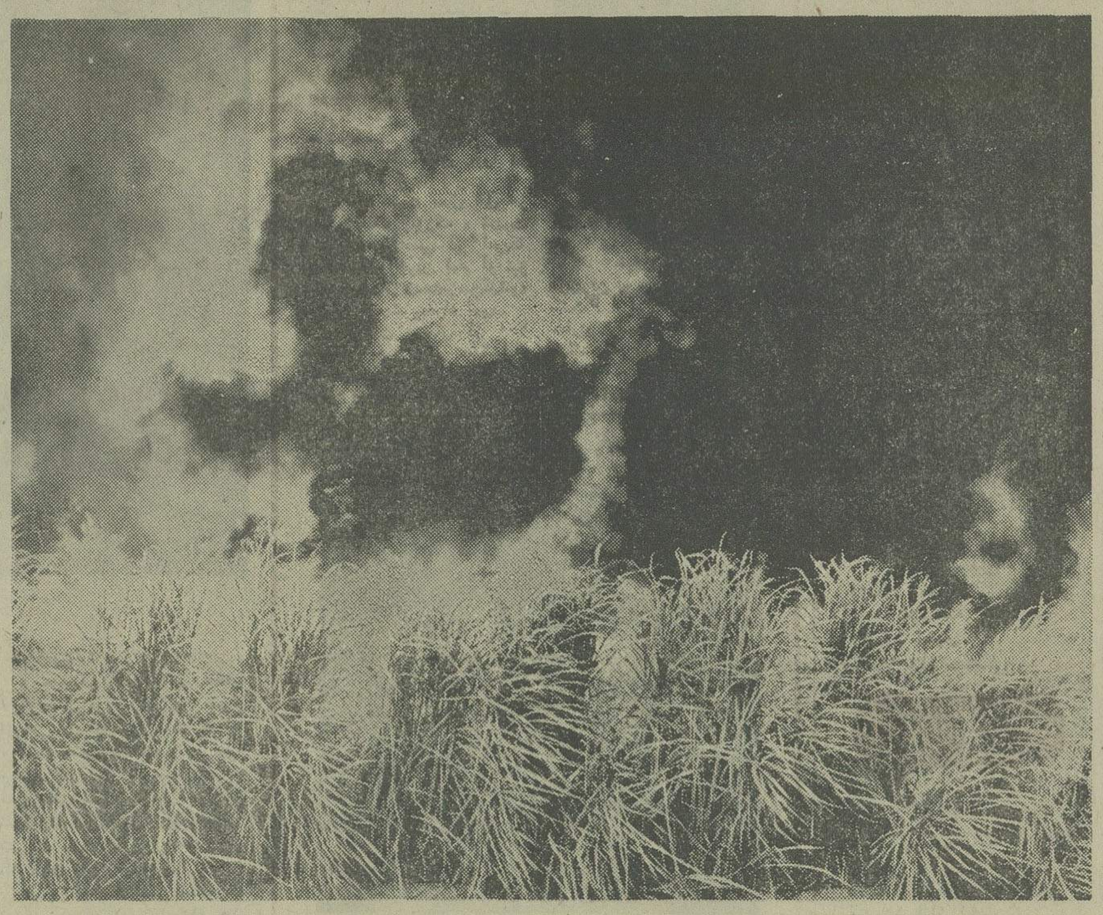

نیشکر تنها محصولی است که برای درو ، مزرعه‌را آتش میزنند و در این آتش سوزی تمام شاخه های خشک میسوزد ولی ساقه نیشکر به علت رطوبت و ضخامت پوست‌آن‌از گزندآتش محفوظ میماند وبدین ترتیب است که پس از آتش سوزی هرمزرعه نیشکر ، کارگران اقدام به بریدن نی‌شکر میکنند . عکس منظره‌آتش سوزی نیشکرهفت‌تپه‌رادرپانزدهمین دوره بهره برداری نشان می‌دهد.

پانزدهمین‌دوره بهره‌برداری محصول نیشکر ، بعد از ظهر دیروزطی‌مراسمی‌باحضورمعاونان وزارت کشاورزی و منابع طبیعی و مسئولین طرح نیشکر هفت تپه شروع شد .

دیروز با آتش زدن ،مزارع نیشکر هفت‌تپه هزاران کارگر شروع به فعالیت در ده هزار هکتار مزرعه نیشکر هفت تپه کردند و کارخانه تصفیه شکر هفت تپه با قطع نوار سه‌رنگ دوران فعالیت‌را در سال‌جاری آغاز کرد .

مهندس رحمانی مجری‌طرح نیشکر هفت‌تپه، قبل از شروع بهره برداری کارخانه شکرطی گزارش کوتاهی گفت : درسال جاری از ۹ هزار و ۴۷۵هکتار اراضی بهره برداری شده که محصول آن حدود یک‌میلیون و ۷۵ هزار تن‌نیشکر پیش‌بینی میشودو امیداست‌تولیدشکرخالص امسال بیش از ۱۰۰ هزار تن باشد .

یك ششم تولیدکشور

رقم تولید ۱۰۰ تن شکر از طرح نیشکر هفت تپه تقریبایک ششم تولید شکرراچه ازطریق نیشکر و چه از طریق چغندر قند در کشور شامل میشود .

مهندس رحمانی اضافه کرد که علاوه‌برشکر تولیدی‌حدود ۳۲۰ هزار تن زائده ها تحویل کارخانه کاغذ پارس میشود و ۴۲ هزار تن ملاس‌نیز در انبار های کارخانه نیشکر ذخیره و بتدریج به دامداران فروخته‌می شود .

ملاس حاصل از نیشکر از چند سال قبل‌بتدریج موردبهره برداری دامداری‌ها قرار گرفته و وزارت کشاورزی و منابع طبیعی اقدامات‌تازه‌ای‌در جهت کاربردملاس در خوراک دام را آغاز کرده و با تسهیلاتی‌که فراهم شده در نظر است که با مشارکت بابخش‌خصوصی ،از تمامی ملاس حاصل از نیشکر در کارخانه های خوراک دام کشور استفاده شود .

طبق دستوری که اخیرا از جانب‌مهندس روحانی وزیر کشاورزی ومنابع‌طبیعی صادر شده است قرار است هر تن ملاس به مبلغ یکهزار ریال در اختیار دامداریهاو کارخانجات تولید خوراک دام قرار گیرد. قیمت ملاس در بورس‌استکهلم که بزرگترین خریدار ملاس است ،هرتن ۶۸دلار آمریکائی است که نصف این مبلغ هزینه حمل از ایران تا اروپاست و بدین ترتیب‌هرتن ملاس‌دویست تومان بطور خالص قیمت‌دارد که به نصف قیمت دراختیار دامداران داخلی‌قرار داده‌شده است.در اجتماع‌امروزکارگران و کارمندان نیشکر هفت تپه ، مسئولین وزارت کشاورزی ضمن‌رسیدگی‌به‌مشکلات، اعلام کردند که اساسنامه واگذاری سهام نیشکر هفت تپه آماده تصویب است و تصور میرود با پیشرفتی که حاصل شده است تا یک ماه دیگر۹۹ درصد سهام کارخانه‌نیشکر هفت‌تپه‌در اختیار کارکنان آن قرار گیرد وبدین ترتیب‌توزیع سهام‌نیشکر هفت‌تپه اولین اقدام در فروش سهام کارخانجات به کارگران است .

بازار

رونق بازار بندرپهلوی

بنابه‌گزارش اتاق بازرگانی وصنایع ومعادن بندرپهلوی وضع بازار این شهرستان در مهرماه گذشته بشرح زیربوده‌است.

معاملات روی انواع شلتوک‌وبرنج مانند ماه قبل درحدود مصرف و رفع نیازمندیهای عمومی‌جریان داشته‌است، وضع محصول برنج امسال رضایبخش بوده وعمده‌محصول امسال برداشت شده است محصول‌توتون نیز برداشت شده وبنابرهمین گزارش کشاورزان مشغول جورکردن وعدل‌بندی فرآورده های خود میباشند و تدریجابه‌ادارات دخانیات وشعب مربوطه حمل خواهد شد.

نرخ های مندرج درهمین گزارش مربوط به مهرماه گذشته نشان‌میدهد که قیمت عمده‌محصولات در ماه‌مذکور تنزل کرده‌است.اجناس مختلف دربازار این شهرستان‌موجوداست و معاملات روی انواع‌کالاها باگرمی جریان‌دارد.

رقابت شدید کالیفرنیا موجب رکود بازار مغزبادام

یک مقام مطلع‌به‌خبرنگارماگفت افزایش محصول بادام کالیفرنیا موجب شده تاقیمت این محصول نه تنها دربازار های این منطقه تنزل کند بلکه رقابت فروش دربازار های دیگر نیز موجب شده تاقیمت مغزبادام ایران و برخی از کشور های دیگر تنزل کند .

قیمت بادام شیرین با پوست کالیفرنیا هرپوند (۴۵۳ گرم) حدود ۶۰ سنت میباشد حال‌آنکه درسال‌گذشته قیمت هرپوندآن‌قریب ۷۲ تا۷۵ سنت بود.

قیمت مغزبادام شیرین در ایران نیزقبل از عرضه محصول نو کیلوئی ۱۸۵ تا ۱۹۰ ریال بود حال‌آنکه‌درحال‌حاضرکیلوئی۱۵۲تا ۱۵۵ ریال میباشد .

درچند روزه اخیر معاملات تنها روی پارتیهای کوچک انجام میگیرد و معاملات عمده تقریبا متوقف شده و هیچ یک از خریداران خارجی حاضر به خرید نیستند چون قیمت‌های خریداران خارجی بسیار نازل است و آخرین پیشنهاد رسیده در حدود هرتن ۲۰۰۰ دلار می باشد یعنی‌هرتن ۵۰۰ دلار کمتر ازآخرین فروش .

زیره تنی ۸۰ دلارتنزل کرد

یکی از بازرگانان گفت بعلت عدم خرید زیره از طرف آمریکائیان و برخی از کشور های دیگر قیمت زیره در کشور های خریدار هرتن قریب ۵۰تا۸۰ دلار تنزل‌کرده است ودرتهران نیز قیمت آن از کیلوئی ۶۵ ریال به کیلوئی ۶۳ ریال رسیده‌است. قیمت زیره ماشینی در محل نیز کیلوئی ۶۱ ریال وزیره آسیابانی کیلوئی ۵۶ ریال است.

چندی قبل یک پارتی زیره به‌آمریکای شمالی هرتن ۱۱۳۰ دلار فروخته شد ولی پس‌از چندی تنی ۱۱۰۰ ریال واخیرا در حدود ۲۵۰ تن به قیمت هرتن ۱۰۵۰ دلار معامله شده است دراین هفته یکپارتی‌نیز به قیمت هرتن ۱۰۰۰ دلار باهلند معامله‌شد که علت پائین‌بودن قیمت این کشور بیشتر ناشی از نزدیک بودن راه می‌باشد .

هم‌اکنون قریب چهار هزار تن انواع زیره در ایران موجود میباشد که تدریجا صادر خواهد شد.

صادرات وسائط نقلیه دوونیم برابر افزایش یافت

درشش ماهه اول سال جاری قریب ۱۴۴۸ تن بارزش۴ر۷۴۷میلیون ریال‌وسائط نقلیه بخارج از کشور صادر شد، حال‌آنکه در ششماهه اول سال گذشته مجموع صادرات وسائط نقلیه در حدود ۹۵۲ تن بارزش ۳۰۱ میلیون‌ریال‌بوده‌است.

یکی از دست‌اندرکاران اتومبیل به خبرنگار ماگفت درست است که مقدار صادرات وسائط نقلیه حدود دوونیم برابر افزایش یافته ولی این مقدار نسبت به مجموع تولیدات داخلی بسیار ناچیز است وباید درجهت توسعه صادرات وسائط نقلیه بیش از گذشته کوشش شود وهمچنانکه همه ساله مقدار زیادی انواع اتومبیل و وسائط نقلیه وارد میشود میتوانیم مقدار قابل توجهی بخارج ازکشور صادر کنیم .

تفسیر اقتصادی

سخنی کوتاه پیرامون

حذف سورشارژ بیمه کامیونها

حذف سورشارژ بیمه کامیونهای حامل کالا بمقصد ایران که‌ازاول ژانویه ۱۹۷۶ بمورد اجراگذاشته خواهدشد ،گرچه سوای عواید مستقیم‌آن از اهمیت بسیاری خصوصا در جهت شناخت سایر عوامل پیشرفت ونیز مشکلات موجود درکار حمل‌ونقل زمینی بین‌المللی برخوردار است، معهذا بدلایلی کمتر به بحث کشیده‌شد.

سورشارژ بیمه کامیونها نیز ازآنگونه عوارض اضافی و ابتکاری سرمایه گذاران بین‌المللی است که‌بدنبال هر بهانه‌ای از فرصت طلبی‌بازنمی‌ایستند تادرآمد بیشتری به جیب‌بزنند، شرکت‌های بیمه بین‌المللی بدلیل تراکم کالاو طبعا اشکالات عظیم درکار تخلیه وبارگیری درانبارهای گمرکات ایران ، این‌عوارض رابرای کامیونهای حامل کالا بمقصد ایران نیز برقرار کردند وشنیدیم که‌بعلت اجرای دقیق وسریع مقررات وتائیداتحادیه‌بین‌المللی‌حمل‌ونقل‌درژنواتخاذ گردیده است. در کارنه‌تیراین‌تصمیم‌بپیشنهادسندیکای‌حمل‌ونقل‌بین‌المللی زمینی پانزدهم‌اردیبهشت ۱۳۵۰ایران‌به‌کنوانسیون گمرکی حمل‌ونقل بین‌المللی کالادرجاده‌هامعروف‌به‌کنوانسیون‌تیر IR ملحق‌شد. اداره‌این کنوانسیون‌بعهده‌اتحادیه حمل ونقل‌زمینی بین‌المللی «ایرو» است که‌از سازمان های بزرگ‌جهانی بشمار میرود و کلیه کشورهای اروپائی «غرب‌وشرق» ونیزایران‌باین کنوانسیون ملحق شده‌اندوالحاق دولت‌شوروی نشان دهنده اهمیت این سازمان است. درسایه مقررات این‌کنوانسیون کامیونهائی که‌دفترچه‌کارنه تیرداشته باشند بدون بازرسی و معطلی از گمرك مرزی عبور مینمایند. درغیراین‌صورت ملزم به انجام تشریفات گمرکی ،پرداخت حقوق‌و عوارض بطور سپرده و یا تسلیم ضمانتنامه وغیره میباشند .تاسیس واداره سازمان‌صادر کننده کارنه تیر درایران ازطرف وزارت اقتصادواتاق بازرگانی وصنایع ومعادن بسندیکای حمل‌ونقل بین‌المللی زمینی و مسئولیت آن‌به رئیس سندیکا محول گردید.

در پرتو فعالیت‌های منظور درچارچوب کنوانسیون تیر، حمل‌ونقل زمینی خارج مرزهای کشورراه دیگری رابرگزیدو آن دست‌یابی به سهم واقعی‌حمل‌و نقل ایران در پهنه جهانی و منطقه است. در۳۰ ژوئن ۱۹۷۵ نماینده ایران در اجلاسیه «ایرو» که‌باشرکت نمایندگان ۵۰کشور عضو در ژنو تشکیل شده بود شرکت کردو حتی موضوع بحث اجلاسیه راکه‌عبارت از «بررسی نقش انرژی درکار حمل‌ونقل»بود تغییرداد وبا سخنانی تحت‌عنوان «خدمت‌برای عموم» بعنوان اولین‌سخنران مجمع ودرعین‌حال مخالف دستور کارجلسه توانست نظرکشور های عضو رابه تسهیلاتی که حمل‌و نقل‌بین‌المللی جاده‌ای‌بدان محتاج است‌جلب نماید.

پیشنهادات نماینده ایران درجهت متحدالشکل نمودن بارنامه‌های صادره ،والحاق به کنوانسیون C.M.R ونتیجتا دعوت ازشرکت‌های بزرك جهانی بیمه که متفقا برای کلیه‌کشورها ،بیمه بارزش یکسال‌صادر کنند، نه تنهابرای دست‌اندرکاران تجارت وحمل‌ونقل بین‌المللی کشور خودمان حائز اهمیت بود بلکه‌نکات بسیاری رابرای سایر اعضاء«ایرو» روشن‌ساخت :این‌که بیمه شخص ثالث مارا درسایر کشورها قبول ندارند، این‌که دربرخی کشورها برای‌یك تصادف جزئی راننده وکامیون ومحموله آنرا توقیف میکنندواین‌که ایران گرچه باتوسعه اقتصادی سریع خود ومالا گسترش تجارت بین‌المللی ، درکار حمل‌ونقل بین‌المللی جاده‌ای برتمامی مشکلات‌فائق آمده‌است.

متاسفانه گرچه‌باهمه موفقیت‌هائی که‌هیئت نمایندگی ایران دراجلاس ایروبدست آورد، معهذا بازهم میتوانست مطالب دیگری رامطرح‌سازدکه بابیم‌ازناتوانی ونارسائی این صنعت درداخل بدان گریزی‌هم زده‌نشده است.

یکی دیگراز شواهد توفیق حمل‌ونقل بین‌المللی ایران واگذاری حل‌مسائل موجود درحمل‌ونقل مرزی کشور های افغانستان وپاکستان به‌نماینده ایران بوده‌درهمان جلسه که از پیشرفت‌های اقتصادی واجتماعی ایران تجلیل شده‌بودنظم حمل‌ونقل‌زمینی بین‌المللی درژنوخدمت کند. بااینحال ذکر اعضاء کنوانسیون«تیر» معرفی گردید درچنین شرایط وفضائی بودکه نه‌فقط سورشارژ بیمه کامیونها که‌ذکر آن رفت حذف شد،بلکه ازدست‌اندرکاران حمل‌ونقل بین‌المللی ایران به عنوان راهنماوحلال مسائل مربوطبه حمل‌ونقل سایرکشورها مدد جستند وازنماینده‌ایران تقاضا شدبعنوان مستشار اتحادیه حمونقل زمینی بین‌المللی درژنوخدمت کند. با اینحال ذکر این مهم‌نیز ضروری مینمایدکه‌گرچه درکارحمل‌ونقل زمینی بین‌المللی علیرغم بسیاری موانع موجود «از قبیل کمبود کامیون ونبودن قانون دراین رشته »به‌پیشرفت‌هائی نائل آمده‌ایم معذلك این‌ترقیات ایده‌آل نبوده‌است وباید باتفویض امکانات بیشتراین صنعت‌رایاری داد.

بنام نامی شاهنشاه آریامهر

اولین کلنگ کارخانه لیفت تراک وسیله وزیر صنایع ومعادن درماشین سازی تبریز بزمین زده شد

آقای دکتر نجم‌آبادی وزیر صنایع و معادن ایران اولین کلنك کارخانه لیفت‌تراك را در کارخانه ماشین‌سازی تبریز بزمین میزند

صبح روز دوشنبه ۲۷ مهر ماه سال ۵۴ کلنگ یکی دیگر ازطرح های توسعه صنایع ماشین سازی تبریز وسیله آقای دکتر نجم ـ آبادی وزیر صنایع و معادن ایران بزمین زده شد و بدین ترتیب گام موثر دیگری دراجرای منویات شاهنشاه آریامهر مبنی‌بر صنعتی شدن‌کشور برداشته شد.

دراین مراسم که بمنظور زدن اولین کلنگ کارخانه لیفت تراک و آهنکاری درمرکزماشین سازی تبریز ترتیب یافته بود ، آقایان دکتر تسلیمی مدیر عامل سازمان گسترش ونوسازی صنایع‌ایران، نخجوانی معاون استانداری ، تبریزی فرماندار تبریز ، هیئت همراه وزیر صنایع و معادن ، شخصیت های محلی استان و مسئولان‌صنایع‌تبریزشرکت‌داشتند و آقای دکتر رفیع‌زاده مدیر عامل ماشین سازی تبریز در زمینه پروژه کارخانه لیفت تراک توضیحاتی باستحضار آقای‌دکتر نجم‌آبادی وهمراهان رسانید و گفت :

ماشین سازی تبریز مفتخر است که امروز یکی دیگر از طرح‌های توسعه صنایع این مرکز صنعتی رابنام کارخانه لیفت تراک و آهنکاری در شهرتبریز پیاده می‌کند و بطوریکه استحضار دارند این سومین طرح توسعه است که ظرف هشت ماه برای تامین احتیاجات داخلی و بی‌نیازی از کشور های خارج در این منطقه صنعتی پیاده و اجرا میگردد .

کارخانه لیفت تراک سازی و آهنکاری باسرمایه گذاری ثابت شامل :بهای زمین ، هزینه‌احداث ساختمان و تجهیزات کارگاهی با مساحت زیربنای ۲۵ هزار متر مربع و مساحت کل ۸۵۰۰۰متر مربع با اعتباری درحدود یک میلیارد و دویست و پنجاه‌میلیون ریال (۱۲۵۰ر۰۰۰ر۰۰۰)در این محل احداث میگردد .

کارهای ساختمانی و تاسیساتی این کارخانه از طریق مناقصه‌به شرکت ساختمانی‌زرین پی‌واگذار گردیده وتا اواخر خرداد ماه۵۶ آماده بهره‌برداری خواهدگردید.

ظرفیت تولیدی سالانه بالغ بر ۸۰۰ دستگاه لیفت تراک دربیست مدل مختلف برقی و دیزلی در ظرفیت ۹۰۰ کیلو گرم تا ۳۷۰۰ کیلو گرم خواهد بودکه تا۱۲۰۰ دستگاه در سال قابل توسعه‌می‌باشد .

آقای دکتر رفیع‌زاده دردنباله توضیحات خود افزود : سپاس قلبی کارکنان ماشین سازی تبریز را به پیشگاه مبارک شاهنشاه آریامهر که اینهمه پیشرفت های علمی و اقتصادی و صنعتی‌کشور مرهون توجهات ذات اقدس شهریاری می‌باشد تقدیم میدارم‌و از جناب آقای دکتر نجم‌آبادی استدعا داردکه بازدن اولین‌کلنگ ساختمان کارخانه لیفت تراک و آهنکاری اجازه فرمایند کارهای ساختمانی آغاز گردد .

دراین قسمت از مراسم اولین کلنگ کارخانه بنام نامی‌شاهنشاه آریامهر وسیله وزیر صنایع و معادن ایران بزمین زده شد و بلافاصله عملیات ساختمانی آن شروع گردید .مجری طرح آقای مهندس پورمنصوری می‌باشد .

اطلاعیه

به‌اطلاع کلیه آقایان بازرگانان و وارد کنندگان ماشین آلات سنگین وزن موجود در بندر میرساند که بعلت تراکم کالا وعدم محل کافی در محوطه محصور بندر اضطرارا تعدادی از ماشین‌آلات سنگین وزن در محوطه قسمت غربی بندر شاهپور تمرکز داده شده که باوجود یادآوری مکرر اکنون ازطرف صاحبان‌مربوطه نسبت به‌ترخیص وحمل آنها اقدام نگردیده است. باتوجه به نزدیک شدن فصل بارانهای موسمی درصورت نزول باران امکان خروج ماشین‌آلات فوق از این محل میسر نخواهد بود و علیهذا از صاحبان کالا خواهشمنداست نسبت به ترخیص و خروج کالاهای خود سریعا اقدام فرمایند تازیان و خساراتی متوجه آنان نگردد .

اداره کل بندر و کشتیرانی بندر شاهپور

بورس

تازه ترین نمودار میانگین بهای سهام در بورس نیویورک به شرح زیرگزارش شده است .

سهام صنعتی ۳۳ر۰ واحد ترقی کرده و به۷۶ر۵۳ واحد رسیده‌است .

سهام حمل‌ونقل ۲۱ر۰ واحد ترقی کرده و به ۷۴ر۳۱ واحد رسیده است .

تازه‌ترین نمودار میانگین بهای سهام سی‌موسسه صنعتی وابسته به داوجونزبدین شرح اعلام شده‌است.

سهام صنعتی ۵۹ر۵ واحد ترقی کرده وبه۸۷ر۸۴۸ واحد رسیده است .

سهام حمل ونقل ۳۷ر۰ واحد ترقی کرده و به ۹۸ر۱۶۷ واحد رسیده است .

آگهی استخدام

پایگاه دریائی بوشهر جهت تامین تخصص های مورد نیاز خود تعدادی از فارغ‌التحصیلان هنرستان صنعتی را با تخصصهای مشروحه‌زیر استخدام مینماید . داوطلبان درصورت‌داشتن شرائط لازم بصورت افزارمند استخدام‌گردیده و پس‌از طی دوره زبان خارجه جهت تکمیل معلومات بمدت ۴ تا۶ ماه بکشور فرانسه اعزام خواهند شد . داوطلبان میتوانند همه‌روزه‌بغیراز روزهای تعطیل جهت ثبت‌نام و کسب اطلاعات بیشتر بدایره پرسنل ستاد پایگاه واقع در سبزآباد مراجعه نمایند .

پایگاه دریائی

ردیف تخصصهای مورد نیاز

۱ـ برق
۲ـ نجار فرنگی ساز
۳ـ تراشکار
۴ـ جوشکار
۵ـ آهنگر
۶ـ مکانیک
۷ـ لوله کش
۸ تعمیرکار لوله
۹ـ تعمیرکار الکتروموتور و جنراتور
۱۰ـ باطری ساز
۱۱ـ تعمیرکار ماشین تحریر
۱۱۰رم الف

آگهی استخدام

کانون پرورش فکری کودکان و نوجوانان جهت تکمیل کادر پرسنلی خود در تهران و شهرستانها به‌افراد زیر نیاز دارد

۱ـ حسابدار ـ بامدرک تحصیلی لیسانس حسابداری و حداقل ۲سال سابقه .

کار موثر

۲ـ حسابدار ـ با مدرک تحصیلی دیپلم و حداقل ۵ سال سابقه کار موثر .

۳ـ حسابرسی ـ لیسانس حسابرسی یا حسابداری باحداقل ۲ سال سابقه کار .

موثر .

۴ـ صاحب جمع اموال ـ لیسانس باسابقه کار موثر

شرایط استخدام

۱ـ حداکثر سن ۳۵ سال تمام .

۲ـ داشتن برگ پایان خدمت وظیفه یامعافیت‌دائم.

داوطلبین واجد شرایط میتوانند جهت کسب‌اطلاعات بیشتر وثبت‌نام حداکثر تا تاریخ ۷ر۸ر۵۴ همه روزه باستثنای پنجشنبه‌ها وایام تعطیل از ساعت ۸ صبح الی ۱۲ به‌اداره پرسنل کانون واقع در خیابان تخت‌طاووس، خیابان جم، شماره ۳۱ مراجعه فرمایند .

باله بیژن و منیژه

سرآغاز هشتمین جشن فرهنگ و هنر

آمروز هشتمین جشن فرهنگ وهنر با اجرای باله بیژن ومنیژه در تالار رودکی آغاز میشود . تالار رودکی‌به مناسبت برگزاری جشن ملی فرهنگوهنر در طول آبان ماه مجموعه‌ای پربار از هنرهای گوناگون را پیش روی میگذارد . این مجموعه از یک رشته برنامه‌ی موسیقی ، باله، اپرا ورقص های محلی ایران تشکیل شده است . آنچه این مجموعه را رنگین‌تر میکند ، حضور «هربرت فون کارایان» و ارکستر فیلارمونیک برلین در تهران است . فون کارایان بی تردید یکی از بزرگترین رهبران ارکستر در جهان است . در سالهائی که این هنرمند با ارکستر فیلارمونیک برلین کار میکند توانسته است شهرت این ارکستر و مقام آن را به عنوان بزرگ ترین ارکستر سنفونیک جهان تثبیت کند ارکستر فیلارمونیک برلین به رهبری‌فون کارایان دوبرنامه‌در تالار رودکی اجرا میکند در نخستین برنامه سنفونی های شماره‌ی ٤ و٥ اثر بتهوون و در برنامه‌ی دوم سنفونی «هافنر» اثر موتسارت، «تیل‌اویلن‌اشپیگل»اثر «اشتراوس» و سنفونی شماره ۲ اثر برامس اجرا میشود .

دربرنامه های تالار رودکی‌در این ماه بیشترین سهم را برنامه های ایرانی بخود اختصاص داده‌اند . نخستین برنامه ازاین دست باله‌ی «بیژن ومنیژه» است که بوسیله‌ی سازمان باله‌ی ملی ایران اجرا میشود .

«بیژن و منیژه» نخستین گام در راه رسیدن به باله‌ی بارنگ و بوی ایرانی است این باله را هایده‌ی احمد زاده با اقتباس ازداستانی ازشاهنامه‌ی فردوسی طراحی کرده است . موسیقی «بیژن و منیژه» از ساخته های حسین‌دهلوی‌آهنگساز ایرانیست. دهلوی دراین اثر نیز مانند دیگر ساخته‌هایش ملیت موسیقی خود را حفظ کرده و درعین حال پابند به اصول کلاسیک موسیقی جهان بافضائی ایرانی در موسیقی است باله‌ی بیژن و منیژه در روزهای ٤و٢٦ و ٢٧ آبان هم اجرا میشود .

در آبان ماه هنرمندان سازمان فولکلور ایران رقص های محلی بوشهر را باردیگر به صحنه

صحنه‌ای از باله بیژن‌و منیژه

می‌آورند . این‌سازمان بایژوهش های خود در راه دست یابی به اصیل ترین فرم های رقص های محلی ، این‌بار نیز کوشیده است که رقص های محلی‌بوشهر راهرچه اصیل‌تر ارائه کند . در کنار رقص های بوشهری که در روز های ٥و٧ آبان اجرا میشود «رقص فانتزی ایرانی»با موسیقی احمد پژمان و برنامه‌ی تنبور نوازان کرد را نیز خواهیم دید.

در روز ٦آبان برنامه ویژه‌ای اجرا میشود که شامل موسیقی و رقص های ایرانی است هنرمندان سازمان برنامه های ایرانی شبی را نیز به موسیقی درویش‌خان اختصاص داده‌اند. دراین برنامه کهزیر عنوان «شب درویش‌خان» در روز ۱۹ آبان اجرا میشود ، ارکستر سازهای ملی به سرپرسی فرامرز پایور شرکت دارد .دوبرنامه‌ی موسیقی ایرانی نیز در روزهای ۲۱و ۲۲ آبان اجرا میشود که به‌تکنوازی اختصاص‌دارد .

موسیقی آذربایجانی بخش دیگری از برنامه های متنوع ایرانی قالار رودکی است که به مناسبت جشن فرهنگ و هنراجرا میشود. در این برنامه که به سرپرستی علی سلیمی اجرا می شود یك ارکستر آذربایجانی شرکت دارد . این برنامه‌در روز ۲۹ آبان اجرا میشود .

در برنامه‌ی ارکستر سنفونیك تهران که در روز های۱٤و ۱٥ آبان اجرامیشود آثاری‌ازکوپلند، شوستاکوویچ و شرمان‌راخواهیم شنید .رهبر این برنامه آدرین‌سان شاین است و علی فروغ تکنوازی ویولن را دراین برنامه برعهده دارد.

علی فروغ را در برنامه های مختلفی دیده‌ایم او در کشورهای اروپائی نیز برنامه های موفقیت‌آمیز بسیاری اجرا کرده است . در برنامه‌ی دیگری از ارکستر سنفونیك تهران آثاری‌ازبتهوون، مندلس و چایکوفسکی اجرا می شود .تکنوازی این برنامه با هنری گریگوریان است و رهبری آن را چارلز واندرزند ، برعهده دارد.

گروه اپرای تهران « اپرای

بقیه در صفحه ۸

بازار تبریز جزو آثار ملی شد

تبریز – خبرنگار اطلاعات

مجموعه بازار تبریز به سبب دارا بودن ارزش‌تاریخی ازسوی وزارت فرهنگ و هنر در فهرست آثار ملی ایران به ثبت رسید .

خبرنگار مادر تبریز گزارش داد : استانداری آذربایجان شرقی طی اطلاعیه‌ای اعلام کردازاین پس مقررات قانون و آئین نامه حفظ آثار عتیقه مصوب دوازده آبان ماه ۱۳۰۹ درمورد بازار تبریز بمورد اجراء گذارده میشود و مرتکبین تخریب آثار ملی براساس موازین قانون مزبور تحت تعقیب قرار خواهند گرفت .

مجموعه بازار تبریز در ۲۵ شهریور ماه ٥٤ در فهرست آثار ملی ایران به‌ثبت رسیده است .

ارلین دال

هنرپیشه‌عطرفروش در تهران‌است

ارلین‌دال درتهران به نیویورک بازخواهد گشت . ایرلین در این ماموریت عطری را در ایران عرضه میکند که گرانترین عطر امریکا است و قیمت سه‌اونس آن ۲٥۰ دلار است .

« ارلین‌دال » هنرپیشه زیبا و معروف سینما و تلویزیون امریکا در مهمانی افتتاحیه‌یک نمایش مدلباس پائیز وزمستان ۱۹۷٥ امریکا در هتل انترکنتینانتال شرکت کرد تا عطری را درایران معرفی‌کند . ایرلین چهارشنبه شب گذشته ضمن نمایش مدلباس به سالن واردشد تماشاچیان وقتی متوجه ایرلین این هنرپیشه‌زیبا چهره‌امریکایی گردیدند که جانتین‌کاست یکی از طراحان بزرگ امریکا حضور اورا در سالن اعلام کرد.

ایرلین هشت سال قبل در فیلم « بانک بزرگ » شهرت ومحبوبیت خاصی در امریکا پیدا کرد وآخرین فیلم او نیز بانام « قبل‌از زدن‌بزمین‌گم‌شو» برایش شهرت بهمراه آورد.

وی‌تاکنون درپیش از ۱۰۰ فیلم تلویزیونی در ۲۸ فیلم سینمایی معروف ظاهرشده‌است ایرلین پس از چند روز اقامت

رامین‌فرزاد در فیلم ۸میلیمتری

«سلطانزاده» فیلمساز جوان اصفهانی از زندگی«رامین فرزاد» فیلم ۸میلی‌متری می‌سازد در این فیلم «رامین» خود نقش اصلی را بعهده دارد .

اصفهان – خبرنگار اطلاعات

زندگی برباد رفته «رامین فرزاد» هنرمند قدیمی رادیو که خاطره صدای گیرایش هنوز برای مردم ، بخصوص شنوندگان داستان های شب رادیو جاذبه خود را از دست نداده است، بوسیله «حسن سلطانزاده» فیلمساز جوان اصفهانی برنوار فیلم ۸میلی متری جان گرفته است .

دراین فیلم که‌باهمکاری سازمان رادیو تلویزیون ملی ایران مرکز اصفهان تهیه میشود «رامین فرزاد» خود نقش اصلی رابعهده دارد .

به‌ابتکار فیلمساز قسمت های اوج فعالیت هنری و محبوبیت «رامین» بطریقه رنگی و روزهای سیاه و سخت او بطریقه سیاه و سفید تهیه شده است . «سلطان‌زاده» نام فیلم خود را یکی‌بود ، یکی‌نبود گذاشته است . این فیلم بزودی آماده نمایش خواهد شد .

تهران – نیاوران

خاکپای پدرتاجدار شاهنشاه آریامهر

جامعه دفتریاران و نمایندگان دفاتر اسناد رسمی تهران و حومه روز چهارم آبان زادروز آن پدرتاجدار را تهنیت عرض ، دوام عمر و توفیق شاهنشاه آریامهر را از خداوند متعال مسئلت مینماید .

جامعه دفتریاران – یاقوتی

نهم‌فشرده‌در۳نوبت

تلفن ۳۹۳۰۸۵

گروه‌فرهنگی‌پگاه

ازفرداهفته دوم‌نمایش فقط در

سینماونک

اولین سینمای مبله و ممتاز ایران

جین سیبرگ باری استوک در رنگی

بیگانه‌ای با دو عشق

تماشای این فیلم برای اشخاص کمتر از ۱۸ سال ممنوع است

جدول

نمی ایستد – وقت وزمان هرچیز

٦– گاهی برسرتشبیهش‌کنند – هنگامیکه آفتاب‌میرود وقت‌عطر افشانی آنست ۷– می دهند تا رسواکرده‌باشند – سدی‌درجنوب– تازه – پوشن از پارو بالا میرود ۸– کارش خدمت‌به مریضان‌است– از برداشتنی های قبل از دعوا– خوردن – پرنده سیاه‌پوش ۹– گردشگاه عمومی شهرنشینان – از مصالح ساختمانی‌است – ژاپنی آنرا خرج می کند – بچه بدنیا آوردن ۱۰– نژاد و خاندان – ازپرندگان بلندپا ۱۱– شاعر – سیرتش را پسندیده بود –شهری است پایولی و یانوعی سبزی ؟– از لولاهای بدن ۱۲–آش – پارچه ایست – اشاره به دور – بارفت آید ۱۳– کشوریست عربی که حکومت دوگانه داردـخوب باشد– روساـازعلامات جمع ۱٤– پارچه باریک و بلند – به زیارت‌رفته‌اند– بیچاره جغد که چنینش دانند ! ۱٥– وسایل زندگی استومستاجر میکشد– آخرین‌بازمانده‌نازیها – از میوه های تابستانی .

حل جدول شماره ۹۱۷۲

	۱	۲	۳	٤	٥	٦	۷	۸	۹	۱۰	۱۱	۱۲	۱۳	۱٤	۱٥
۱	د	ا	ر	ا	ب	ا	ا	ن	ا	ا	ا	ا	ا	ا	ا
۲	ا	ر	ا	ن	ا	ر	ا	ا	ر	ا	ا	ا	ا	ا	ا
۳	ر	ا	ن	ا	ا	ا	ا	ا	ا	ا	ا	ا	ا	ا	ا
٤	ا	ا	ا	ا	ا	ا	ا	ا	ا	ا	ا	ا	ا	ا	ا
٥	ا	ا	ا	ا	ا	ا	ا	ا	ا	ا	ا	ا	ا	ا	ا
٦	ا	ا	ا	ا	ا	ا	ا	ا	ا	ا	ا	ا	ا	ا	ا
۷	ا	ا	ا	ا	ا	ا	ا	ا	ا	ا	ا	ا	ا	ا	ا
۸	ا	ا	ا	ا	ا	ا	ا	ا	ا	ا	ا	ا	ا	ا	ا
۹	ا	ا	ا	ا	ا	ا	ا	ا	ا	ا	ا	ا	ا	ا	ا
۱۰	ا	ا	ا	ا	ا	ا	ا	ا	ا	ا	ا	ا	ا	ا	ا
۱۱	ا	ا	ا	ا	ا	ا	ا	ا	ا	ا	ا	ا	ا	ا	ا
۱۲	ا	ا	ا	ا	ا	ا	ا	ا	ا	ا	ا	ا	ا	ا	ا
۱۳	ا	ا	ا	ا	ا	ا	ا	ا	ا	ا	ا	ا	ا	ا	ا
۱٤	ا	ا	ا	ا	ا	ا	ا	ا	ا	ا	ا	ا	ا	ا	ا
۱٥	ا	ا	ا	ا	ا	ا	ا	ا	ا	ا	ا	ا	ا	ا	ا

جدول عادی

شماره ۹۱۷۳

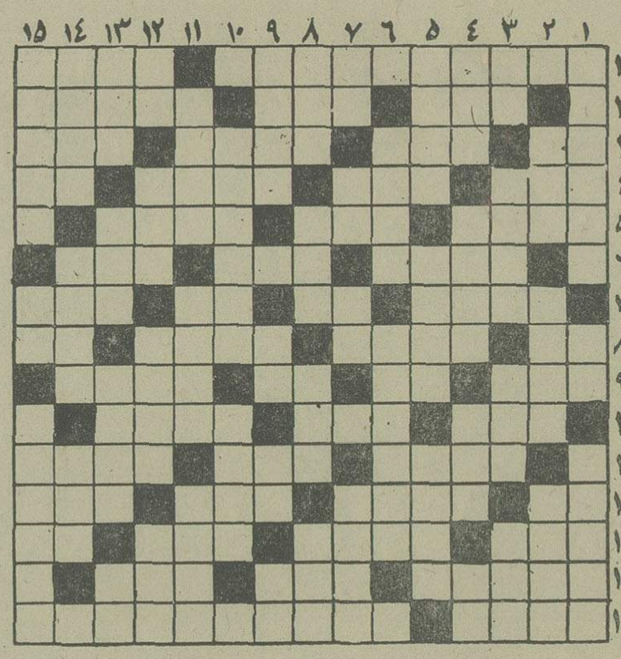

افقی :

۱– خوش‌قریحه‌ترین شاعر و نویسنده امریکایی‌که از آثارش « سایه » را میتوان‌نام برد – صاحب دودیده روشن ۲– پرچم استو بیرق – آنسو – مرد با غیرت بیشترمی‌پرسند ۳– علامت صفت تفضیلی – بازار است و جای معامله – گاهی‌با نبات رفعش می کنند– خالص ٤– شهری در فرانسه – نقطه مقابل فراموشی – باماهی‌پلو خوشمزه‌تر است – علامت مفعول صریح ٥– ازبادهاست – اگر نباشد از کارهم خبری نیست – به شتاب‌میرود ٦– کهنه‌اش به دنیایی می ارزد – قرض – صفت ماهی تازه است ۷– جای‌زندگانی‌است – جنس قوی – برای دشمنان پرروغن می پزند – مظهر ایستادگی است ! ۸–چه کسی ؟– نوعی غذاکه ازخارج آمده و به کمتر مذاقی‌خوش‌آمده– مومن از آن سخت می پرهیزد – تکخال ورق۹– ازنواحی مکه– هنرپیشه بهتربازی‌میکند– حرفی از زبان انگلیسی – از اختیار کردنی‌هاست ۱۰– دستور غذا در رستوران – لباسی که همیشه مورد توجه قرار گرفته – سرزمین ۱۱– تشنه لب گول آنرامی‌خورد– پول ایتالیا – کارش منتشر کردن کتاب است ۱۲– دریا – مرد روحانی دین‌زرتشتی – از معشوقه باید کشید – عددیست ۱۳– اینهم خاصیتی‌شبیه بیدارد– خوش صدا در حمام نمی‌خواند– کاسب دوره‌گرد بیشتر میزند– ضمیریست ۱٤– اکنون تراس شده – جزو اسرار است – فرزندزاده ۱٥– پشت‌سرهم – اثری ازآنتوان چخوف .

عمودی :

۱– زدن آن کار مبتکر است– ناچیز باشد – درختی که میوه نمی‌دهد ۲– اهلی‌شده – صحرایی درخاورمیانه عربی – اقطاب بیشتر دارند ۳– عروس چمن است بخصوص در فصل بهار – یکی‌از فاتحان معروف هند – رودی در مرز – زینت روی است ٤– از معروفترین طوایفتازی – رستمی در ارتش – زمانی بادینار خرج می‌شد – حرف دلتنگی٥– کارش روایت کردن است – درجائی‌ثابت

جدول ویژه

شماره ۵۳۳

افقی :

۱–اثری است از سنایی غزنوی – رودخانه‌یی درروسیه ۲– آنچه باعث آراستگی میشود –نوعی‌صدادرموسیقی– از معروفترین بنادر استرالیا ۳– آنچه خداوند بدهد وببخشد– موسیقی‌گوش خراش – اختیار داشتن– درشت‌ترین نوع‌مو ٤– گوشت درزبان‌عربی –سرزمین پرآب وعلف راگویند–یکی ازفرشتگان مقرب –درویش می‌کشد ٥– چندی‌درکام ماهی جاخوش کرده بود – عصبی– بادره هم‌نسبت دارد !٦–پیمانی است بین چندکشور –شگون ونیک بختی – مرکز اوکراین۷– بزرگ‌اروگرامی–ازشانه خریدن خیالش راحت است–درزمستان بیشتر میخورند– بت‌پرستی ۸– عددیست– پیمانه– ازکلمات‌احترام که چندی در مورد خانمهاهم به‌کار میرفت –پایه‌وبنیان ۹– جای وزیدن‌باد –چیست – می درآن‌بجوش‌آید– مال‌مردم می بردوعین خیالش نیست ۱۰–به‌گروگذاردن– خانه‌به موعدهد و بعدآرایش می‌کند – کارت خوشگل‌ورق ۱۱– به‌عهده‌گرفتن‌کاری –از احادیث معروف مذهبی –جلدچیزیست۱۲– دباغی کردن دوست– خرامان ولرزان– همان جگراست– زادگاه حماسه‌سرای ایران ۱۳–خشک– درزمان هینلروحشت دردلهاانداخته بود– سراب– مکان وماوا ۱٤– رودخانه رنگین اروپا – ایوب بیشتر داشت– گودی روی شکم ۱٥– دربین موسیقی دانان آلمانی جائی دارد – از تشکیلات فراماسونها بود .

عمودی :

۱– گلی است زیبا وبه‌رنگهای مختلف – خون – طعام‌باشد ۲– جانب‌وجهت – از پارچه هایی که دوام چندانی نکرد – ثمانی دروغگوازآب درآمده‌بود۳– صدای‌حشره – جای عبادت –باحیرت چه‌فرقش – رودیکه چنگیز مغول درکنارش شاهد دلاوری سلطان جلال‌الدین شد. ٤– درآن می‌نشینند و دراحوال ستارگان سیرمی‌کنند –تئاتر سیار همراه باحیوانات–جداکردن خوب ازبد –رهاشده ٥– چاهها– ازقبایل‌مشهورعرب –شهری درآذربایجان ٦– گاهی برزمین میزنند – از ریاضی دانان قرن هجدم فرانسه که درحساب احتمالات مطالعات عمیق‌داشت۷– خداوند جوان بی‌تجربه – کوچک –یاری‌کننده ۸– فیلسوف فیزیک‌دان اتریشی‌که اصول مکانیک را بنیان نهاد – پارچه‌ایست – به‌خسیس هم گفته‌اند–سرزمینی درزمان سلیمان‌نبی ۹–خوبرو وزیبا – نوعی جام باشد –ویسکی‌بی سودا –گریز۱۰– از داستانسرایان مشهوردانمارکی که بیشتر نوشته هایش برای کودکان است –حیوان‌چهارپا ۱۱– اسیدی که میخورند و چاشنی‌اش می‌کنند – موش خرما –بابارش احساس‌راحتی می‌کنند ۱۲–ضمیرمفرد –قوچ جنگی – دوران طفولیت را پشت‌سر نهاده – پسوندیست ۱۳–ظرف زمان– از دندانهای دهان –نوعی‌قمار باشد–پیش درآمدسل۱٤– معصیت– جدایی ودوری – گردنه‌ای در ایران ۱٥– ماهی درسال رومی – شخص وذات – مشهورترین اثرنیما یوشیج .

حل جدول شماره ۵۳۲

	۱	۲	۳	٤	٥	٦	۷	۸	۹	۱۰	۱۱	۱۲	۱۳	۱٤	۱٥
۱	ر	ا	ن	ا	ا	ا	ا	ن	ا	ا	ا	ا	ا	ا	ا
۲	ا	ر	ا	ن	ا	ا	ا	ا	ا	ا	ا	ا	ا	ا	ا
۳	ا	ا	ا	ا	ا	ا	ا	ا	ا	ا	ا	ا	ا	ا	ا
٤	ا	ا	ا	ا	ا	ا	ا	ا	ا	ا	ا	ا	ا	ا	ا
٥	ا	ا	ا	ا	ا	ا	ا	ا	ا	ا	ا	ا	ا	ا	ا
٦	ا	ا	ا	ا	ا	ا	ا	ا	ا	ا	ا	ا	ا	ا	ا
۷	ا	ا	ا	ا	ا	ا	ا	ا	ا	ا	ا	ا	ا	ا	ا
۸	ا	ا	ا	ا	ا	ا	ا	ا	ا	ا	ا	ا	ا	ا	ا
۹	ا	ا	ا	ا	ا	ا	ا	ا	ا	ا	ا	ا	ا	ا	ا
۱۰	ا	ا	ا	ا	ا	ا	ا	ا	ا	ا	ا	ا	ا	ا	ا
۱۱	ا	ا	ا	ا	ا	ا	ا	ا	ا	ا	ا	ا	ا	ا	ا
۱۲	ا	ا	ا	ا	ا	ا	ا	ا	ا	ا	ا	ا	ا	ا	ا
۱۳	ا	ا	ا	ا	ا	ا	ا	ا	ا	ا	ا	ا	ا	ا	ا
۱٤	ا	ا	ا	ا	ا	ا	ا	ا	ا	ا	ا	ا	ا	ا	ا
۱٥	ا	ا	ا	ا	ا	ا	ا	ا	ا	ا	ا	ا	ا	ا	ا

تلویزیون

برنامه اول کانال ۷

شنبه

۱٦–۳۰ اخبار
۱٦–۳٥ورزش باستانی
۱۷–۰۰ نقالی
۱۷–۱۱ برنامه کودکان
۱۷–۲۲ کارتون
۱۷–۳۰ مزرعه سبز
۱۷–٤۰ ورزش نوجوانان
۱۸–٤٥ یکی بود یکی نبود
۱۸–۲۰ اخبار استان
۱۸–۳۰ برنامه آموزشی
۱۸–٥۰ اخبار ورزشی
۱۹–۰۰ ماجراهای هاکرفین
۱۹–۳۰ موسیقی ایرانی
۲۰–۰۰ مشروح اخبار
۲۰–۲۰ ایران – قدرت نفت
۲۱–۳٥ تاریخچه تلویزیون
۲۱–٥٥ مربوطه
۲۲–۰۰ تئاتر

برنامه نیمروز یکشنبه

۱۱–۰۰ ترانه های‌ایرانی
۱۱–۳۰ کارتون
۱۲–۰۰ مسابقه دوومیدانی جوانان جهان
۱۳–۰۰ خارج از دنیای ناشناخته
۱٤–۰۰ اخبار
۱٤–۲۰ فیلم سینمائی

برنامه دوم کانال ۹

شنبه

۱٥–۰۰ پخش‌مسابقه تنیس‌جام آریامهر
۱۹–۱٥ موسیقی وتصویر
۱۹–۳۰ اتاق اخبار
۱۹–۳٥ ایران زمین
۲۰–۰۰ شجاعان
۲۰–٥۰ واریته
۲۱–۰۰ اخبار از برنامه دوم
۲۱–۳۰ شهر آفتاب
۲۲–۰۰ تصویر وسایه‌ها

تلویزیون امریکا

شنبه

۱٦–۰۰ خیابان سسام
۱٦–٥٥ اداره برق
۱۷–۲٥ افسونگر
۱۷–٥۰ کاپیتان فاتوم
۱۸–۰۰ اخبار
۱۸–۱٥ یادداشت برنامه‌ها
۱۸–۳۰ حالا آنرا می‌بینید
۱۸–٤٥ دختران اوزی
۱۹–۱٥ در جستجوی نیل
۲۰–۰۰ فیلم سینمائی
۲۱–۳۰ ماد
۲۲–۰۰ اخبار

ما تمام بچه ها ، تمام بزرگ ها، تمام پسر ها، تمام‌دختر ها ...و بالاخره تمام خانواده ها را دعوت میکنیم تا از – زیباترین ، شورانگیز ترین‌و قشنگ ترین فیلم سال دیدن کنند

برنامه آینده سینما

آتلانتیک

پیترسلرز

در فیلم پانا ویژن ورنگی

خوشدل

THE OPTIMISTS

برنده جایزه اول فستیوال بین المللی فیلم تهران

بکارگردانی : انتونی سیمونز

سینما کسری : اژدها وارد میشود

برنامه سینماها

تماشای فیلمهائی که‌باعلامت (×) مشخص شده برای اشخاص کمتر از ۱۸ سال ممنوع است

★ اژدها وارد میشود – رنگی – بروسلی کسری (۸۲٦۹۳۹) ۱۰–۱۲–۲–٤–٦–۸–۱۰

★ (×) اریکا – رنگی – پیرایریس – کارول‌براون آتلانتیک(٦۲۷۱۷۱) ۳۰ر۱۱–۳۰ر۱–۳۰ر۳–۳۰ر٥–۳۰ر۷– ۹ر۳۰

★ اولین شب آرامش – رنگی– سینماسکوپ پارک (۳۱۹٦۳۷) ۹– ۱۱– ۱– ۳– ٥– ۷– ۹

★ این فرار مرگبار – رنگی – استیومک‌کوئین بولوار (٦٥٥۲۹۲) ۱۱–۱–۳–٥–۱٥ر۷–۹ر۱٥

★ (×) بیگانه‌ای با دو عشق – رنگی – باری‌استوک ونک (٦۸۲٥٥۷) ۳۰ر۱۱–۲–٤–٦–۸–۱۰

★ باهوس شروع شد – سینماسکوپ – رنگی تاج (۳۱۳۸٦٤) ۱۰– ۱۲– ۲– ٤– ٦– ۸– ۱۰

★ (×) بسوزان. بسوزان عشق رنگی – سینماسکوپ آریا (۳۱۹۸۸٤) ۹–۱۱–۱–۳–٥–۷–۹

★ بیر خونین – آرام‌باش رفیق نادر (۳۱٤٤۹٥) ۹–۱۱–۱–۳–٥–۷–۹

★ یکه‌بزن غرب – سینما سکوپ – رنگی سینه‌موند (٤۸۳۲۲) ۱۱– ۳ث ٥– ۷– ۹

★ تفنگ پر– رنگی– اورسولا آندرس کاپری (۹۲۸٤۰۱) ۱۱– ۳– ٥– ۷– ۹ر۱٥

★ تعصب – فردین– شورانگیز– شیراندامی نیاگارا (٦٦٥۳۰۷) ۱۱–۱–۳–٥–۳۰ر۷–۹ر٤٥

میامی (۷٥٤۳۲۹) ۱۱–۱–۳–٥–۷–۹

الوند (۳٥٦٥۳۸) ۱۰–۱۲–۲–٤–٦–۸

کیهان (٥٤٦۳٦۰) ۹–۱۱–۱–۳–٥–۷–۹

مارلیک (۹٦۳۱۱٦) ۹–۱۱–۱–۳–٥–۷–۹

اسکار (۹۲۰۸۸۸) ۱۰–۱۲–۲–٤–٦–۸

ارانوس (۲۷۹۷۱) ۳۰ر۱۰–۳۰ر۲–۳۰ر٤–۳۰ر٦–۳۰ر۸

شهرام (۸٤٤٥٤۹) ۹–۱۱–۱–۳–٥–۷–۹

سیلوانا (۳٦۲۷۳۷) ۳۰ر۱۰–۳۰ر۲–۳۰ر۳۰٤–۳۰ر٦–۳۰ر۸

سیلورسیتی (۸٦۱۲۰٥) ۱۰–۳۰ر۲–۳۰ر٤–۳۰ر٦–۳۰ر۸

اروپا (۳۰۳۱۷۹) ۳۰ر۱۰–۳۰ر۲–۳۰ر٤–۳۰ر٦–۳۰ر۸

★ خوشگل ونترس – بزرگترین سرقت قطار

البرز (۳۰٤۲٥۸) ۳۰ر۸– ۱۲– ۳۰ر۳– ۷– ۳۰ر۸

★ جهنم‌از روبرو – رنگی – سرژرژیانی امپایر (٦۲۳۹٤۲) ۱٥ر۱۱–۳۰ر۱–۳۰ر۳–۳۰ر٥–۷ر۳۰–۹ر٤٥

★ جنجال بزرگ – رنگی – لوئی‌دوفونس گلدن‌سیتی(٦٦۳۲٦۹) ۲۰ر۱۱–۳۰ر۱–۳۰ر۳–۳۰ر٥–۷ر۳۰–۹ر٤٥

★ جدال با ارواح طلائی – سینماسکوپ – رنگی دروازه‌طلائی (۳٥۲۱٦۰) ۹–۱۱–۱–۳–٥–۷–۹

★ در پاپیون – رنگی– چیچو– فرانکو سانترال (۹۲۸٦۸٦) ۱۱– ۱– ۳– ٥– ۷– ۱٥ر۹

رویال (۸۲۹۷۸٥) ۱۰– ۱۲– ۲– ٤– ٦– ۸– ۱۰

متروپل (۳۲۹٤۱۰) ۹– ۱۱– ۱– ۳– ٥– ۷– ۹

★ دیوار – رنگی – راجش‌کانا حافظ (۳۹۱۰۷٤) ۳۰ر۱۰–۲ر۳۰–٤ر۳۰–٦ر۳۰–۸ر۳۰

★ ژاندارک – رنگی – اینگریدبرگمن ریولی (۷٥۷۷۷۷) ۱۱–۳۰ر۳–۳۰ر٥–۷ر۳۰–۹ر۳۰

★ سه اولاد – نوبرا صفهان پردیس (۳۰٤۲۰۹) ۹– ۱۱– ۱– ۳– ٥– ۷– ۹

★ سپید دندان – سینماسکوپ – رنگی تخت جمشید (۱٥۲٥٥۰) ۱۱– ۲– ٤– ٦– ۸– ۱۰

★ سرافراز – رنگی – چارلزبرونسون شهرفرنگ(٦۲۷٦۲۸)۱٥ر۱۱–۱٥ر۱–۱٥ر۳–۱٥ر٥–۳۰ر۷–۹ر٤٥

★ سرتو بدزد رفیق – ضربت قهرمان ستاره (٥۳۹۷۲۱) ۹– ۱۱– ۱– ۳– ٥– ۷– ۹

★ شب‌غریبان – گوگوش – فرزان دلجو اسیا (٤۲۹۰۹) ۱۱–۱–۳–٥–۱٥ر۷–۳۰ر۹

رکس (۳۱۸۳٤۲) ۲۰ر۱۰–۲۰ر۲–۳۰ر٤–۳۰ر٦–۳۰ر۸

مولن‌روژ (۷٥۲۹۲۹) ۱۱–۱–۳–٥–۷–۹

شهوند (۳٥٤۰٤۰) ۳۰ر۱۰–۳۰ر۲–۳۰ر٤–۳۰ر٦–۳۰ر۸

لیدو (۳٤۱۲۸۲) ۱۰–۱۲–۲–٤–٦–۸

نپتون (۷٦۰۱۳٦) ۹–۱۱–۱–۳–٥–۷–۹

ژاله (۳۰٤۱۲۰) ۳۰ر۱۰–۳۰ر۲–۳۰ر٤–۳۰ر٦–۳۰ر۸

توسکا (٥۳۹٥٤٤) ۳۰ر۱۰–۳۰ر۲–۳۰ر٤–۳۰ر٦–۳۰ر۸

المپیا (۹۲٦۷۹۷) ۱٤٥ر۱۰–۱–۱–۳–٥–۷–۹

پاسارگاد (۳٤۲۷۸۲) ۹–۱۱–۱–۳–٥–۷–۹

چرخ‌فلک (۹٥۰٥٥۸) ۱۰–۱۲–۲–٤–٦–۸ر۳۰

شرق (٥۳٤۰۲٤) ۳۰ر۱۰–۳۰ر۲–۳۰ر٤–۳۰ر٦–۳۰ر۸

★ (×) شیطان درجسم‌زن – رنگی – ماگداکنوپکا سهیلا (۳٦٤۲٤٤) ۳۰ر۱۰–۲ر۳۰–٤ر۳۰–٦ر۳۰–۸ر۳۰

پلازا (٤٤۲٥٥) ۱٥ر۱۱–۱٥ر۱–۱٥ر۳–۱٥ر٥–۱٥ر۷–۹ر۱٥

مراد (۷٥۳۳۸۲) ۹–۱۱–۱–۳–٥–۷–۹

ری (٥۲۲٥۷۸) ۱۰–۱۲–۲–٤–٦–۸

★ (×) عشق منهای یک – رنگی – جل‌جانسن شهرتماشا (۹۲۹۲۸۱) ۱٥ر۱۱–۳۰ر۳–۳۰ر٥–۷ر۳۰–۹ر٤٥

★ (×) فصل شکار – رنگی – پیترفاندا پارامونت (٤۸۳۲۱) ۱٥ر۱۱–۳۰ر۳–۳۰ر٥–۷ر۳۰–۹ر۳۰

★ فرانکشتین جوان – جین‌وایلدر شهرقصه (٦۲۷۲۹۰) ۱۱– ۲– ٤– ٦– ۸– ۱۰

★ فراش‌باشی – آغاسی – جمیله اونیورسال (۹۲٦۹٥۳) ۱۱–۱–۳–٥–۱٥ر۷–۹ر۳۰

پاسیفیک (۷٥۳۳۱۱) ۱٥ر۱۱–۳۰ر۳–۳۰ر٥–۳۰ر۷–۹ر۳۰

ایران (۳۱٦۳٥٤) ۳۰ر۱۰–۳۰ر۲–۳۰ر٤–۳۰ر٦–۳۰ر۸

ساینا (۳٥۲٤٤۲) ۱۰–۱۲–۲–٤–٦–۸–۱۰

تیسفون (۹٥۸۸۸۲) ۹–۱۱–۱–۳–٥–۷–۹

رنگین‌کمان (۷٥٦۷٦۰) ۹–۱۱–۱–۳–٥–۷–۹

موناکو (۷۹٥٥۹٦) ۹–۱۱–۱–۳–٥–۷–۹

پرسپولیس (٥۳۸۰۸۱) ۱۰–۱۲–۲–٤–٦–۸

کارون (۹٥٥۱٦٥) ۳۰ر۱۰–۳۰ر۲–۳۰ر٤–۳۰ر٦–۳۰ر۸

دریا (۳٤۱۷٤٦) ۹–۱۱–۱–۳–٥–۷–۹

آستارا (۸۷٤۰۲۲) ٤٥ر۱۰– ۱٥ر۲– ۳۰ر٤– ٤٥ر٦– ۹

★ کلبه‌عمو تم – رنگی – میلن‌دومونژو ماژستیک (٦٦۸٤٦۱) ۱۱– ۳۰ر۱– ٤– ۳۰ر٦– ۹

رادیوسیتی (٤۳۳۲۰) ۱٥ر۱۱–۳۰ر۳–۳۰ر٥–۳۰ر۷–۹ر۳۰

★ مک – رنگی – ماکس‌جولین رادیوسیتی (٤۳۳۲۰) ۱٥ر۱۱–۳۰ر۳–۳۰ر٥–۳۰ر۷–۹ر۳۰

★ مالیزیا – رنگی – لورا‌آنتونلی – توری‌فرو دیاموند (۸۲۸٤۰۰) ۱٥ر۱۱–۳۰ر۱–۳۰ر۳–۳۰ر٥– ۳۰ر۷–۹ر٤٥

★ مردان شهروحشی – هنری‌سیلوا برلیان (۳۹۳٥۳٥) ۹–۱۱–۱–۳–٥–۷–۹

★ من زنم را دوست دارم – رنگی – اسکوپ گلدیس (٦۲۸۷۱۳) ۳۰ر۱–۳۰ر۳–۳۰ر٥–۷ر۳۰

★ مردانه می‌جنگد – گناه مادر آسمان آبی (۳٤۱٦٦۸) ۹–۱۱–۱–۳–٥–۷–۹

★ نان و لباس و خانه – رنگی – منوچ‌کومار همای (۳۱۱٦٦۹) ۳۰ر۱۰–۳۰ر۲–۳۰ر٤–۳۰ر٦–۳۰ر۸

★ وقتی شهر میخوابد – رنگی – کرک‌داگلاس پولیدور (٤۲٦۳۱) ۳۰ر۱۱–۳۰ر۱–۳۰ر۳–۳۰ر٥–۷ر۳۰–۹ر٤٥

★ (×) وقتی کلفت خوشگل باشه – رنگی اسکوپ ب ب. م (۸۲۹٦٤۱) ۱۱–۲–٤–٦–۸–۱۰

★ هشت گلادیاتور – کاراته وزنها فلور (٥۲۸۰۹٦) ۹–۱۱–۱–۳–٥–۷–۹

سئانس انگلیسی

گلدیس ساعت ۹ر۳۰ (من زنم را دوست دارم)

سینماشهر قشنگ

از روز فرخنده چهارم آبان افتتاح میشود

برنامه افتتاحیه :

اژدهای زرد

اثری هیجان انگیزتر از بهترین فیلم های تاریخ سینماشاهکار برتر‌ازآثار«بروس‌لی»ومملو‌از

سکس– حادثه – هیجان – کاراته

خیابان پهلوی – چهارراه شاه – تلفن ٤۷۷۷۷

۲۰۰ میلیارد ریال سرمایه‌گذاری در صنعت

شهرهای جدید صنعتی ایجاد میشود

سرمایه گذاری در بخش صنعت در سال جاری از مرز ۲۰۰ میلیارد ریال خواهد گذشت و در نتیجه ارزش‌افزوده صنعتی که در آخرسال‌گذشته به ۲۵۰ میلیارد ریال رسید، در پایان سال جاری از ۳۰۰ میلیارد ریال نیز فراتر خواهد رفت شهر های صنعتی جای قطب های صنعتی واخواهند گرفت.

این مطالب‌را فرخ نجم‌آبادی وزیر صنایع و معادن ایران بعد از ظهر پنجشنبه در یک مصاحبه مطبوعاتی اعلام کرد.

نجم‌آبادی که باتفاق معاونان صنعتی، معدنی و طرح و بررسیهای خود درباره این مطلب که‌درسال قبل درصحنه صنعتی و معدنی کشور چه گذشته سخن میگفت، اجرای اصل سیزدهم انقلاب شاه و ملت (قانون گسترش مالکیت واحدهای‌تولیدی) را بزرگترین واقعه صحنه صنعت ایران خواند و افزود این اصل در قالب اصول‌انقلاب شاه وملت جای ویژه‌ای دارد.

ایجاد صحنه سالم

نجم‌آبادی تاکید کرد: اثرات این اصل در ایجادیک صحنه سالم در توسعه‌صنعتی ایران وسیع خواهد بود وبه استقرار یک محیط سالم و اصیل صنعتی که در نتیجه توزیع عادلانه‌تر درآمدها و تجهیز سرمایه های کوچک بدست می‌آید، منجر می‌شود.

وزیر صنایع سپس گفت: در سال گذشته سرمایه گذاری در صنعت معدن حدود ۱۵۰ میلیارد ریال بود، که رشد صنعتی ۲۰ درصد را به‌قیمت‌های ثابت بدنبال داشت. در سال جاری پیش بینی‌میشود که حجم کل سرمایه گذاری (بخش خصوصی و عمومی) از مرز ۲۰ میلیاردریال‌بگذرد. آمار ارقام شش‌ماهه اول‌سال جاری در این زمینه، رشد صنعتی ۲۲ درصد را به قیمت های ثابت نوید میدهد. در نتیجه ارزش افزوده صنعتی کشور که در آخر سال‌گذشته حدود ۲۵۰ میلیارد ریال بود در آخر امسال از مرز ۳۰۰ میلیارد ریال خواهد گذشت.

نجم‌آبادی سپس ضمن ارائه ارقامی، رشد صنایع را به تفکیک در سال ۵۳ برای خبرنگاران مطبوعات تشریح‌کرد و گفت در شش ماهه اول‌سال گذشته ۲۲۰ پروانه‌صنعتی‌صادر شد، اما این تعداد در شش ماهه اول‌امسال از۳۶۰پروانه برای ایجاد طرحهای صنعتی گذشته است.

ایجاد طرحها ی‌جدید

از آبانماه سال قبل تا آبان سال جاری جمعا ۶۵۰ پروانه صنعتی برای ایجاد صنایع در سراسر کشور صادر شده‌است که از این تعداد، ۱۸۰ طرح آن سرمایه گذاریهایی از ۱۰ میلیون تومان تا ۲۵۰۰میلیون تومان را دربرمیگیرد.

وزیر صنایع آنگاه به ایجاد شهر های صنعتی در آینده اشاره کرد و گفت علاوه برشهر های صنعتی البرز، کورش و رشت، در آینده نزدیک در اصفهان، شیراز، کرمان، کرمانشاه، گرگان، مشهد، زنجان، همدان، کردستان و لرستان شهر های بزرگ صنعتی ایجاد خواهد شد.

آقای هویدا نخست وزیردیشب بافتخار میهمانان عالیقدر خودنخست وزیر «که‌بک» و همسر ایشان ضیافتی ترتیب داد. عکس میزبان را هنگام همراهی میهمانان نشان میدهد.

نخست‌وزیر «که‌بک» شرفیاب شد

هویدا: پیشرفتهای‌فرهنگی و اجتماعی در ایران‌بهمان اندازه رشد توسعه اقتصادی موردنظر است

«رابرت بوراسا» نخست‌وزیر ایالت «که‌بک» کانادا پیش‌از ظهر امروز بحضور شاهنشاه آریامهر شرفیاب گردید. «بوراسا» و همسرش دیروزعصر بنابه دعوت هویدا نخست‌وزیر برای انجام یک بازدید رسمی به تهران وارد شدند و در فرودگاه مهرآباد وسیله آقای هویدا، سفیران کانادا وفرانسه و جمعی از مقامات وزارت امور خارجه و کارمندان سفارت کانادا در تهران مورد استقبال قرار گرفتند.

دیشب از جانب هویدانخست وزیر ضیافتی بافتخار نخست وزیر ایالت «که‌بک» و بانو در کاخ وزارت امور خارجه‌ترتیب یافت که در آن عده‌ای از شخصیت ها و مقامات مملکتی حضور داشتند. درسر میزشام، آقای هویدا لزوم همکاری های اقتصادی و فنی بین ایران و کانادا را مورد تاکید قرارداد و گفت در ایران امروز هدف هایی که‌شاهنشاه آریامهربرای پیشرفت کشور در زمینه های تکنولوژی و صنعتی تعیین فرموده‌اند در تلاش های‌روزمره مردم بخوبی آشکار و مشخص است وبدین جهت از کانادا که ازتکنولوژی پیشرفته وداشتن کارشناسان عالیقدر برخوردار است، دعوت شده است که با ایران همکاری کند.

آقای هویدا سپس به وجوه اشتراک کانادا و ایران اشاره کرد و بخصوص تاکید نمود که هردو کشور از منابع طبیعی و انرژی که در اقتصاد امروز جهان اهمیت خاصی دارد، برخوردارند.

نخست وزیر ضمن اشاره به افتتاح خانه ایران در «مونرال» بعنوان نمونه‌ای از پیوند های معنوی دو کشور گفت:

- «در جهان دشوار امروز باوجود اولویت هایی که برای کار های ضروری و فوری قائل می شویم، بهیچوجه نباید ارزش های معنوی‌را که هردو کشور به آن علاقمندند نادیده بگیریم. بدین جهت است که در ایران بهمان اندازه که‌رشد و توسعه اقتصادی مورد نظر است، پیشرفت های فرهنگی و اجتماعی نیز مورد توجه قرار گرفته است.»

آقای هویدادر پایان‌سخنان خود آینده نویدبخشی را برای همکاری های دو کشور آرزو کرد.

آماده تجدد

در پاسخ سخنان آقای هویدا، آقای رابرت بوراسا نخست وزیر از که‌بک، گفت: در واقع دیدار شما از سرزمین ما پایه‌ای برای همکاری های بعدی میان «که‌بک» و تهران بود. همکاری هایی که بنظر ما برای هردوکشور حائز اهمیت بسیار است.

«بوراسا» افزود: جمعیت شش میلیون نفری «که‌بک» خواستار ادامه تاریخ گذشته خود است لیکن ملتی است کاملا متجدد وآماده برای‌تبادل اندیشه با سایر ملل. آقای نخست وزیر ایالت «که‌بک» ضمن تشکر از استقبال گرمی که از وی بعمل‌آمده و بااشاره به دیدار آقای هویدا نخست وزیر از که‌بک گفت:

نمونه بارزاین وفاداری به‌گذشته و آمادگی برای پذیرفتن جنبه های جدید زندگی را یافته‌ایم. جشن های باشکوه بزرگداشت شاهنشاهی ایران گواهی بود براین وفاداری که ارزش تاریخی و انسانی آن برهیچکس پوشیده نیست.

«که‌بک» از اینکه توانسته است بدعوت شما برای‌همکاری در تحقق بخشیدن باین آرمان ها پاسخ مثبت بدهد، عمیقا خوشنود است. ما هم صمیمانه همکاری کشور شما را برای تحقق بخشیدن به هدف های جامعه «که‌بک» ارج مینهیم.

«بوراسا» ضمن اشاره به افق گسترده همکاری های‌ایران و ایالت «که‌بک» افزود بدیهی است که‌امکان‌همکاری و مبادلات بین دو جامعه‌چه در سطح‌فنی و علمی و چه در سطح منابع و تولیدات وجود دارد و این همکاری برای‌هردو جامعه‌منافعی بیشمار دربر خواهد داشت.»

مذاکرات بغداد به نتیجه قطعی رسید

۱۰هزار ایرانی محرم به‌عتبات میروند

دیشب هیات ایرانی که به سرپرستی محمد حسین احمدی معاون نخست وزیر و سرپرست سازمان اوقاف برای‌مذاکره با مقامات‌عراقی و سعودی به کشور های مزبور مسافرت کرده بود، به تهران بازگشت.

اعضای این هیئت چهار روز در بغداد و ۶ روز در جده اقامت داشتند و در خلال‌این مدت پیرامون سفر زوار ایرانی به عتبات‌عالیات و نحوه پذیرائی آنان در عراق‌وفراهم آوردن‌تسهیلات بیشتر جهت رفاه زائران ایرانی خانه خدا بامقامات عراقی و سعودی مذاکره کردند.

سفر زوار ایرانی‌بعتبات عالیات در محرم آینده‌انجام میپذیرد و در نخستین‌دور مسافرتی‌ده‌هزار زائر ایرانی به زیارت اماکن متبرکه خواهند رفت.

از سوی دیگر هیئت ایرانی در مدت اقامت خود در مدینه، جده و مکه ازمنازل و محل های سکونت‌زائران ایرانی و اماکنی که برای ایجاد بیمارستان ودرمانگاه اجاره شده است بازدید کردند.

در مراسم حج امسال‌یک بیمارستان ۱۰۰ تختخوابی در مکه و یک بیمارستان ۱۰۰ تختخوابی در مدینه‌از طرف شیر و خورشید سرخ برای درمان زائران دائر خواهد شد.

علاوه بر این ٤ مجتمع پزشکی در مکه، ۲ مجتمع پزشکی در مدینه، ۲ مجتمع پزشکی در جده و ده ها مجتمع پزشکی در عرفات‌و منی‌باهمکاری وزارت‌بهداری و شیر و خورشید سرخ ایجاد خواهد شد.

یک‌میلیون تن گندم‌از کشاورزان خریداری میشود

سازمان غله و قند و شکر و چای کشور امسال‌یک میلیون تن گندم از کشاورزان خریداری خواهد کرد. سازمان مذکور تاکنون سیصد و ده هزار تن گندم داخلی‌خریداری کرده است وبا تسهیلاتی‌که فراهم شده‌محدود هفتصدهزارتن دیگر گندم‌خریداری خواهد کرد.

امروز دکتر حسین علیزاده معاون وزارت بازرگانی و رئیس سازمان غله گفت: در حال حاضر انبار های کشور سیصد هزارتن ظرفیت‌خالی دارندوباتوجه به‌این که مصرف‌کشورماهیانه درحدود ۱۳۰ هزارتن‌گندم است، لذا برای خرید یک میلیون گندم داخلی برنامه ریزی شده واعتبارات آن نیز تامین شده است.

علیزاده افزود. برای نفوذ به عمق روستاها و برای اینکه مشکلات حمل‌و نقل تولیدکنندگان حتی‌الامکان برطرف شود، وزارت تعاون وامور روستاها در محل ۲۰۰ انبار تعاونی و وزارت کشاورزی ومنابع طبیعی نیز با امکاناتی که در اختیار دارد برای خرید گندم باسازمان غله همکاری خواهد کرد. گندم داخلی تنی یکهزار تومان خریداری می شود.

۲۸ آبان ماه میگیرد

در خبر «ماه می‌گیرد» که روز پنجشنبه چاپ شده بود، متاسفانه بعلت‌غلط چاپی‌تاریخ «شمسی» بجای ۲۸ آبان ۸ آبان درج شده بود که مسلما خوانندگان محترم با توجه به تاریخ های قمری و میلادی متوجه شده‌اند.

جنجال سوء استفاده کمپانیهای چند ملیتی در ایران

ایران مبلغ رشوه‌را از قرارداد شرکتهای خارجی کسر میکند

★ زیمنس در آلمان اعلام‌کرد هیچ عمل نادرستی انجام نداده است!

دیروزنخستین بازتاب‌خارجی در برابر گزارش مربوط به سوء استفاده کمپانیهای چند ملیتی در ایران در مونیخ پدیدار شد. رادیو کلن‌اطلاع داد سخنگوی کنسرسیوم‌آلمانی زیمنس «نکوهش تهران را ردکرد» وافزود «زیمنس هیچ عمل نادرستی‌انجام‌نداده‌است».

امروز یک مقام عالی‌دولتی در این زمینه توضیح داد. هنوز هیچ نوع جوابی بما نرسیده است. دولت ایران انتظار دریافت‌جوابکتبی و مستقیم ندارد بلکه‌منتظراقدامات مراجع قانونی این کشورها و سهامداران خود شرکتها است.»

در مورد «ردنکوهش تهران» وی گفت: زیمنس یکی‌ازشرکای کنسرسیوم‌است. کمیته تحقیق ایرانی یک نامه کتبی دردست دارد که در آن مسئولین‌زیمنس در تهران اعتراف کرده‌اند که به هیچ مقام ایرانی دیناری رشوه نداده‌اند و پولی هم از قرارداد، به سازمان یا افرادی‌پرداخت نکرده‌اند. اما از طرف دیگر نماینده همین زیمنس بعنوان شریک مطلع و باسابقه در ایران، بدیگر اعضای کنسرسیوم - از جمله شریک آمریکایی خود - گفته است من در ایران سابقه کار دارم، ایران را خوب‌میشناسم ومیدانم که چگونه تسهیلات لازمرا برای انعقاد قرارداد، فراهم کنم. منتهی این کار احتیاج به پول دارد و از همین بابت قریب هفت میلیون دلار بحساب رشوه دادن و فراهم آوردن «تسهیلات» گرفته است. در برآوردهزینه هم ۳ درصد تحت عنوان «کمیسیون» منظورکرده‌اند. این پول نه در ایران خرج شده و نه به ایران آمده‌است، بهمین جهت دولت ایران و دادگاههای ایران‌نمیتوانند به آن رسیدگی کنند. این امر در صلاحیت کشورهایی است که شرکای کنسرسیوم اتباع آنان هستند. اگر این‌کشورها برخلاف ادعاهای مکرر خود و جنجالهای متوالی، معتقد باشند که «بالاکشیدن» قریب هفت میلیون دلار از پول سهامداران سوء استفاده‌نیست! و باید آنرا فقط در حد «نکوهش» دانست! طبیعی است یک سخنگو هم بخود حق میدهد آنرا رد کند! این مقام اضافه کرد بنظر نمی‌رسد که ماجرا با همین‌بیان‌سخنگوی زیمنس خاتمه یابد، دولت و سهامداران قطعا دنبال کاررا خواهند گرفت بنظر محافل تهران دولت آلمان مجبوراست باین مسئله که مدیر یا مدیرانی از زیمنس را - که مدعی بوده‌اند ایران را می‌شناسند و میتوانند با هفت میلیون دلار تسهیلاتی فراهم سازند - موردتعقیب قراردهد، تامعلوم شود پولی‌که‌ازبابت این ادعا به جیب زدند، چه شده‌است؟

سئوال از «کیجن»

در امریکا هم باید «جفری-سی - کیجن» را پیدا کنند و از وی که حاضر نشده به ایران باز گردد، و حتی از شرکت‌متبوع خود استعفاداده و گریخته بازجویی کنند تا دریابند که این پولها را به‌چه کسی داده و چگونه خرج‌کرده است؟

معمولا در آمریکا که برای این نوع جنجالها زمینه فوق-العاده‌ای‌وجوددارد کمیسیون ویژه‌ای از سنا یا به میدان میگذارد. حالا باید دید کمیسیون ویژه سنا چه میکند و دولت آمریکا چگونه این متهم‌فراری را مورد تعقیب قرار میدهد؟

این مقام گفت: ایران در حال حاضرهیچیک از قرارداد هایش را با شرکت های متهم بهم نخواهد زد، بلکه مبلغ رشوه را که بعنوان یکعامل هزینه بحساب گذارده شده از مبلغ کل قرارداد کم میکند و به حق خود میرسد.

اگر این شرکتهاو دولتهای متبوع آنان مسئله را تعقیب و مقصر را مجازات‌نکنند، طبیعی است که از این پس با این شرکتها بخاطر همین پرونده های سیاه معاملات ومذاکرات برای پروژه های جدید بادقت و بسختی انجام خواهد گرفت و بجای «تسهیلات»که از آن سوء استفاده شده، از این پس «موانع» ایجاد خواهد شد تا معلوم شود که کمپانیها حسن‌نیت دارندوسوء استفاده هم مورد تعقیب قرار میگیرد.

از ۷ بعدازظهر دیروز تا ۷ بامداد امروز

۴عابر زیر اتومبیل رفتندو کشته‌شدند

ساعت ۲ بامداد امروز پیکانی که بسرعت از خیابان «امیریه» میگذشت با پیکان دیگری که کنار خیابان متوقف بود بشدت‌تصادف کرد و خود واژگون شد. عکس چند دقیقه پس از حادثه را نشان‌می‌دهد. (عکس از: مرتضی خاکی)

از ۷ بعد از ظهر دیروز تا ۷ بامداد امروز در تهران و شمیران ۲۵ حادثه رانندگی‌رخ داد.

شدیدترین حادثه رانندگی‌شب گذشته ساعت۲بامداد درخیابان امیریه اتفاق‌افتاد. پیکان‌شماره ۲۱۱۱٤ تهران - ط که با سرعت از شمال به جنوب در حرکت بود به شدت با پیکان شماره ۳٦٦٤۲ تهران - د که کنار خیابان پارک شده بود برخورد کرد.

شدت حادثه بحدی بود که اتومبیل پارک شده چند متر به جلو پرتاب شد و به درخت کنار خیابان اصابت کرد. در این‌حادثه‌اتومبیل پیکان۲۱۱۱٤ نیز واژگون شد و راننده‌اش که بسختی مجروح شده بود به بیمارستان انتقال یافت.

سرگرد «ظهر» کاردان فنی ملت حادثه را عدم توجه راننده به جلو تشخیص داد.

● اتوبوس شرکت واحد به شماره ٦٦۷۲۵ و براندگی اسماعیل طلوعی‌درخیابان‌پهلوی با پسر چهارساله‌ای‌بنام اسداله که از عرض خیابان میگذشت بشدت تصادف کرد. در این حادثه «اسداله» جان سپرد و راننده اتوبوس‌توسط‌ماموران کلانتری ۳ بازداشت شد.

● وانت شماره ۹٦۹۳۷ تهران‌ط براندگی‌حسین‌ناظری در ۲۰ کیلو متری جاده تهران ساوه پسر هفت ساله‌ای به نام رضا اصغری را زیر گرفت.

در این حادثه رضا بشدت مجروح شد و به بیمارستان سینا انتقال یافت. ولی تلاش پزشکان برای نجات وی بجائی نرسید و براثر شدت جراحات جان سپرد.

● اتومبیل ۲۸٦٦٤تهران‌ط براندگی «ناندا» درحالی که از خیابان شاه عباس تقاطع‌کریم خان در حرکت بود با عابری بنام «محمود مشهدی قربانعلی تبریزی» بشدت برخورد کرد و عابر که بشدت آسیب دیده بود به بیمارستان‌آپادانا انتقال یافت ولی ٤ ساعت بعد در بیمارستان جان‌سپرد.

ماموران کلانتری ٥ مشغول بررسی پیرامون‌چگونگی‌حادثه هستند.

● پیکان ۲۹۱۲۱ تهران - ص براندگی «بیرامعلی مقدم» در جاده مخصوص کرج مقابل پاسگاه، عابر پیاده‌ای را به‌نام «محمود رضا» که‌عرض خیابان را طی میکرد بشدت تصادف کرد و او را مجروح ساخت عابر بهبیمارستان شهیدانتقال یافت ولی پزشکان بعد ازمعاینه اعلام کردند که فوت نموده است.

● در یک حادثه رانندگی تراکتوری که‌ازجاده‌قوچ‌حصار در حرکت بودواژگون‌گردیدو راننده ۱۷ ساله آن به نام «احمد رمضانی» در زیر بدنه تراکتور جان داد.

ماموران ژاندارمری شهرری مشغول رسیدگی در مورد این حادثه هستند.

مسافر در گاراژ جانسپرد

زن ٦٥ ساله‌ای بنام «ایران» که عازم سفر به‌مشهد بود در انتظار حرکت اتوبوس در صحن گاراژ مسافربری ایران بنز ناگهان بزمین افتاد و درگذشت.

جسد «ایران» به‌اداره‌پزشکی قانونی حمل شد. ماموران کلانتری ۱۳ مشغول رسیدگی به پرونده مرگ «ایران»هستند.

ماموران گشت کلانتری ۱۵ جسد مرد ناشناسی را در خیابان راه‌پیما پیدا کردند.

یک ایرانی در یوگسلاوی محکوم به زندان شد

بلگراد - خبرگزاری فرانسه - دادگاه‌یوگوسلاوی یک‌ایرانی را بخاطر قاچاق مواد مخدر به سه سال زندان و پرداخت ۱۵ هزار دینار (در حدود نود هزار تومان) جریمه نقدی محکوم کرد.

بنابنوشته روزنامه های بلگراد «اربدزاده» در شهر «دیتروگراد» (مرزیوگوسلاوی و بلغارستان) در حالی‌که‌حامل چهل کیلو حشیش بمقصد آلمان غربی بود دستگیر شده بود.

بازرس مبارزه‌باگرانفروشی «رفتگر» ازآب درآمد!

حسن علیخانی رفتگر ۲٤ ساله شهرداری تهران که با معرفی خود به عنوان بازرس مبارزه با گرانفروشی به‌کسبه‌روستای «قرمتپه» شبستر میخواست از آنان کلاهبرداری کند، وسیله مدیر دبستان روستا شناخته شدوماموران پاسگاه‌ژاندارمری تسوج، اورا دستگیر کردند.

متهم به دادگاه شبستر فرستاده شد و رئیس دادگاه اورا زندانی کرد.

در ادامه مبارزه پیگیر با گرانفروشی، که‌فروشی‌و احتکار دیروز وامروز هم گروهی در شهرستانها، به‌کیفر رسیدند.

در تبریز، بیوک سعادتی یکی‌از بارفروشان عمده میدان صاحب‌الامر که دیروز به‌جرم گرانفروشی جریمه شده‌بود، امروز به خاطر تکرار در کار گرانفروشی از سوی‌منوچهری رئیس دادگاه‌ویژه گرانفروشان به ٦۵ روز زندان و پرداخت پنجاه هزار ریال جریمه‌محکوم شد.

پیشگاه مبارک اعلیحضرت همایون شاهنشاه آریامهر

با نهایت افتخار سالروز چهارم آبان را به پیشگاه آن رهبر انقلاب تبریک تقدیم و بقاء سلطنت پرافتخار شاهنشاه آریامهر را از خداوند متعال آرزومندیم.

از طرف کارمندان وکارکنان دفترخانه ۱۵ تهران - ناصرغیاتی

برق همه چیز را دگرگون کرد

بقیه از صفحه ۷

بودند، اگر در تبریز آنچنان جنجالی بپا کردند که تاسفبار بود، در تهران، دردیدارهما- پرسپولیس که التهاب کمتربود و سرنوشت معلوم، چندین‌بار کمکها اشتباه کردند، بویژه روی افسایدها که داد همه را درآورد. خدا رحم کرد که این دیداری حساس‌وسرنوشت‌ساز نبود و هردو تیم تاحدی قانع و بکار خود مشغول.

کلام آخر اینکه داوران ماهم باید قاطع، مصمم، ولی‌مهربان باشند. اینکه داور در هر ارتعاش‌و برخوردی‌کارت زرد را از جیب خود بیرون بکشد و یا رفتاری خصمانه و عتاب-آمیز داشته باشد، دردی را که دوا نمیکند، هیچ، حرمت داوری را هم از بین میبردو مشکلی هم به مشکلات کنونی می‌افزاید.

بساط تریاک کشی متمکنین درتخت‌طاووس

از راست به چپ علیرضا یزیاوی، ناصر رعنائی، حسن مردان‌بیگی، نازی شورائی و حسن رعنائی

مقامات شهربانی کل کشور اعلام کردند. به اداره مبارزه با مواد مخدر اطلاع رسید که بعضی از متمکنین تهران در ساختمان شاهرخ واقع در خیابان اتابک(تخت طاووس) بساط تریاک‌کشی‌دایرنموده‌اند بنابر این آپارتمان مسکونی حسن مردان‌بیگی فرزند ابراهیم بشماره۳۱موردبازرسی‌ماموربن واقع‌و مشاهده مینمایند حسن مردان‌بیگی فرزندابراهیم،ناصر رضائی فرزند مرتضی، حسن رضائی فرزند مرتضی،علیرضا پریاوی فرزند مهدی، نازی شورائی فرزند علی بابا دور منقل و افور و بساط مربوطه نشسته‌اندربازرسی مقدارقابل ملاحظه‌ای سوخته تریاک و مقداری تریاک و دو دستگاه بدست آمده‌که‌پرونده و متهمین و افور وسایرو سایل تریاک‌کشی بمقامات‌قضائی‌تحویل و معرفی ومواد‌مخدر و وسایل تریاک کشی تحویل اداره نظارت بر مواد مخدره‌گردید.

به اداره مبارزه با مواد مخدره شهربانی اطلاع رسید که بانو صدیقه فتح‌اللهی ۳۰ ساله در طبقه دوم ساختمان شماره ۲۸ واقع‌درخیابان فرح کوچه رزم‌آرا بساط تریاک کشی دائر کرده‌و از مراجعان معتاد پذیرائی میکند.لذا منزل مشارالیها مورد بازرسی واقع و یک عدد وافور و انبر و مقداری تریاک از وی بدست آمد که پرونده تشکیل و تریاک و وسایل تریاک کشی ضمن معرفی‌او بمقامات صالحه تحویل گردید.

صدیقه فتح‌الهی

زنبور، تانکر نفتکش را به دره انداخت!

چابهار - خبرنگار اطلاعات - پرواز یک زنبور درشت در اتاقک راننده‌تانکر نفتکش‌باعث سقوط تانکر به دره و کشته شدن دو نفر از سرنشینان‌آن شد!

تانکر نفتکش برانندگی علی «رززاده» در حالیکه ۱۳مسافر روی تانک آن نشسته بودند در هشت کیلومتری چابهار به علت پرواز زنبوردراتاق‌راننده بسمت چپ جاده منحرف شد و به‌عمق یک دره سقوط کرد.

دراین حادثه میرخان‌صالح زهی و شه‌مراد کردی دوتن از مسافران تانکر کشته و ۱۱ نفر دیگر مجروح شدند که حال دو تن از آنها وخیم گزارش شده است.

جوانی را که میان کاغذ و پوشال خوابیده بود آتش زدند!

ساعت ۳ بامداددیروز صدای فریادی از داخل خرده‌مکاغذها و پوشال های آتش‌گرفته‌که در بازار تهران‌ریخته شده‌بود برخاست و توجه مامورین گشت کلانتری ۱۳ را جلب کرد.

مامورین بسوی صدا رفتندو متوجه شدند که جوانی وسط خرده کاغذ ها و پوشال هایی که آتش گرفته می سوزد، مامورین آتش را خاموش کردند و جوان را که بسختی سوخته بود به بیمارستان رساندند.

جوان که ۲٤ سال داشت خود را «محمد رسول ترکمن» اهل گرگان معرفی‌کرد وگفت: شب گذشته از جلو بازار عبور میکردم ولی چون خیلی خسته بودم تصمیم گرفتم چندلحظه‌یی روی کاغذ ها و پوشال هایی که صاحبان مغازه‌هادرگوشه‌یی ریخته‌اند استراحت کنم. بعد از چند لحظه خوابم برد و چون هوا سرد بود مقداری از کاغذ ها را روی خودم ریختم و لابلای آنها پنهان شدم. بعد از مدتی احساس کردم کاغذها آتش گرفته‌اند، از خواب پریدم و قبل از آنکه بتوانم خودم را ازمیان شعله ها نجات دهم آتش بمن سرایت کرد.

بافتخار روز چهارم آبان زادروز با سعادت

اعلیحضرت همایونی شاهنشاه آریامهر

شرکت بی. اف. گودریچ ایران (سهامی‌عام) اعانه‌ای نقدی به انجمن حمایت از بینوایان تقدیم داشت

سالروز میلاد مجدت

شاهنشاه آریامهر

خورشید جاودان سرزمین پارس

را به پیشگاه

شهریار تاجدار ملت ایران تهنیت میگوید

هیئت مدیره اتحادیه عطاران و تمشط فروشان تهران

وانت وارد حیاط یک خانه شد ودو کودک خردسال را کشت

احمد مددی (۷ ساله) هر دو پایش شکسته و در بیمارستان سینا بستری است .

راننده وانت فراری است

وانت پیکان که باسرعت در خیابان نهرفیروزآباد در حرکت‌بود ، پس‌از برخورد با دیواریك خانه وارد حیاط شد و دوکودك ۵ و ۷ ساله که در حیاط خانه بازی میکردند ، کشت .

بازهم سرعت اتومبیل یك فاجعه غم‌انگیز ببارآورد. سه کودك بی‌گناه که در حیاط خانه و در کنار خانواده خود مشغول بازی بودند، اسیر سهل‌انگاری‌وبی توجهی یك راننده گریزپا شدند . دونفر ازآنان جان خود را از دست دادندو همبازی دیگرشان بسختی مجروح‌شد.

ساعت ۳٫۵ بعد از ظهردیروز (جمعه) وانت‌پیکان شماره۸۸۳۳۴ که از خیابان نهر فیروزآباد در جوادیه تهران میگذشت ازمسیر خود منحرف شد و بشدت‌بدیوار خانه شخصی بنام«مجتبی قلیزاده» برخورد کرد.

اتومبیل پس از شکستن دیوار وارد حیاط شد و در حیاط باسه کودکی که در کنار هم‌مشغول بازی بودند تصادف کرد.

براثر این حادثه دو کودك به نامهای شهین‌دخت ۶ ساله‌و جواد ۵ساله مجروح شدند که پس از انتقال‌به‌بیمارستان‌سینادرگذشتند.

کودك سوم «احمد مددی » نام داشت که ۷ ساله و همبازی دو کودك دیگر بود «احمد» نیزکه بسختی مجروح شده هم اکنون در بیمارستان سینا بستری است و حالش وخیم است. شهیندخت وجواد خواهر و برادر و فرزندان صاحب‌خانه (مجتبی‌قلیزاده)بودند.

راننده اتومبیل پس ازحادثه اتومبیل را در همان محل رها کرد و گریخت . بنا به اظهار ناظرین حادثه ، راننده نو جوانی ۱۵-۱۶ ساله بوده است

تحقیقات اولیه پلیس نشان‌می دهد: وانتی که حادثه آفریده است جزو اتومبیلهای مسروقه نیست.

سروان «شهرزاد» کارشناس فنی علت حادثه‌را سرعت زیاداتومبیل وعدم مهارت راننده درکنترل آن تشخیص داده است

جواد قلیزاده (۵ ساله) کشته شد .

شهیندخت قلیزاده (۶ ساله) کشته شد .

آخرین خبر راننده خود را معرفی کرد

شب گذشته جوان ۱۶ ساله‌یی بنام «سعید غازلی » به کلانتری ۱۷ تهران مراجعه کرد و خود را راننده‌وانت‌پیکانی معرفی کرد که به‌خانه «مجتبی‌قلیزاده »برخورد کرد و دو کودك او را کشته است.

«سعید» که سخت از کرده خود پشیمان بود درکلانتری گفت: صاحب اتومبیل دائی من است ولی من از غیبت او استفاده‌کردم وسویچ اتومبیلش را برداشتم و حین رانندگی چنین فاجعه‌یی ببار آوردم.

اینك ماموران مشغول بررسی پیرامون حادثه هستند و علیرغم اظهارات «سعید» هنوز بدرستی معلوم نیست که‌راننده وانت «سعید» ۱۶ ساله‌باشد.

لمس تکنولوژی .....با
تلکس الیوتی
فارسی ـ لاتین

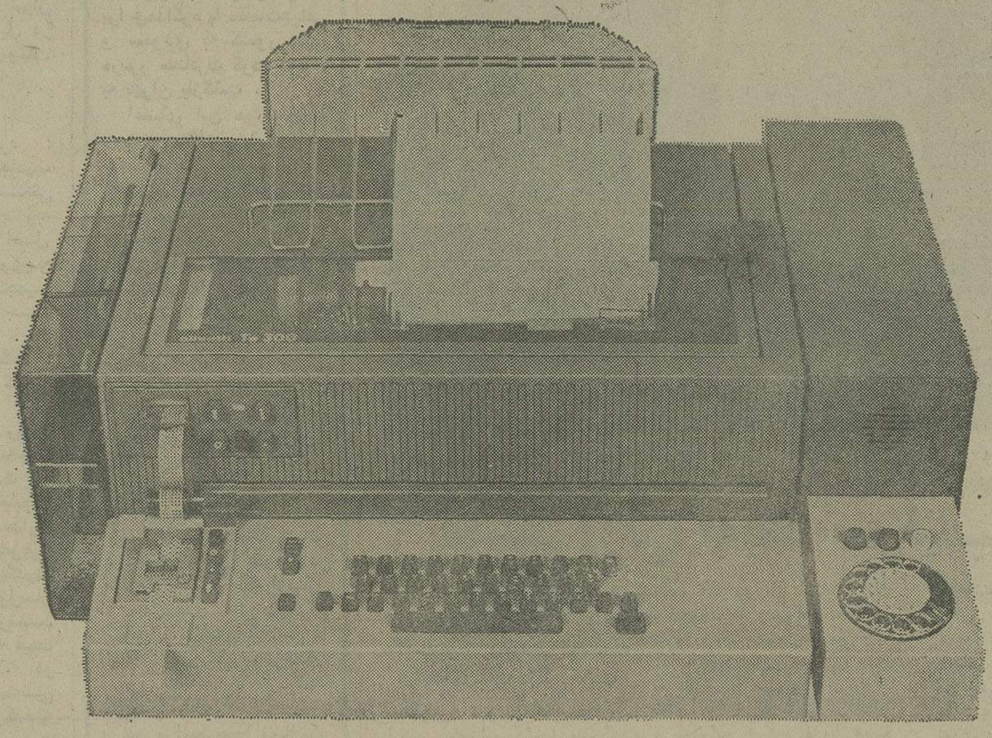

سازندگان سیستم‌های اداری الیوتی پس از معرفی انواع ماشینهای تحریر و حساب الکترونیکی و دهها نوع دستگاههای دیگر اداری در ایران اکنون دستگاه تلکس الیوتی را عرضه مینمایند . دستگاه تلکس‌الیوتی باحسن شهرت وسابقه طولانی در سازمانهای دولتی ایران خدمت مینماید .

دستگاه تلکس الیوتی با تکنولوژی جدید :

- تمام اتوماتیک با ده حافظه الکترونیک
- محکم ـ بیصدا ـ مقاوم
- با دکمه‌های نرم وآسان
- با پایه مخصوص
- کاهش اشتباهات متداول به حداقل
- قیمت غیر قابل رقابت

خدمات فنی و تعهدات بعد از فروش:
شرکت تهران الکتریك با کادری متشکل از مهندسین و متخصصین ایرانی و خارجی با پشتیبانی یک سازمان مجهز سرویس و تعمیرات در خدمت مصرف کنندگان دستگاههای تلکس الیوتی میباشد،تا سرویس و تعمیر تلکس شما در محل انجام بگیرد.

olivetti

نماینده انحصاری درایران
شرکت تهران الکتریك سهامی خاص
قسمت سیستمهای اداری
تهران ـ ویلای جنوبی شماره ۶۴ تلفن : ۸ ـ ۸۳۴۱۲۴

در صورت تمایل فرم زیر را پر کرده و به آدرس تهران الکتریک ارسال فرمائید.
لطفا "یکی از متخصصین خود راجهت معرفی دستگاه و طرز کار تلکس الیوتی به نشانی زیر اعزام دارید.
نام شرکت یا سازمان _____ تلفن _____
آدرس _____

۵٫۷۵۰٫۰۰۰ تومان اموال مسروقه از ۷۱ سارق تهرانی بدست آمد

این قسمتی از جواهراتی است که ۷۱ سارق تهرانی از مردم دزدیده‌اند.

ماموریں آگاهی تهران با دستگیری ۷۱ سارق معادل پنج میلیون وهفتصد وپنجاه هزار تومان قالی ، قالیچه و اثاثه‌منزل کشف کردند .

تعدادی از قالی و قالیچه‌های مکشوفه از نفیس‌ترین نوع آنهاست .

در مهرماه گذشته ، کلانتری های ۶و۷و شعب اداره‌آگاهی در غرب و شرق‌تهرانو شمیران، موفق شدند ۴۲ سارق رادستگیر کنند.

کلانتری ۷ اداره آگاهی نیز موفق شد ۲۹ دزد را دریکماهه مهر دستگیر کند و از سارقین معادل ۲۰ میلیون ریال فرش مسروقه بدست آورد.

سارقین دستگیر شده نزد ماموران اداره آگاهی اعتراف کردند که ۳۹ تخته قالیچه نفیس را به شخصی بنام «سبانیان» صاحب مغازه فرش‌فروشی واقع در خیابان فیشرآباد مقابل بیمارستان هشترودیان‌فروخته‌اند. ماموریں با این اعتراف ، بمغازه فرش فروشی رفتند و فرشهای مسروقه را در مغازه «سبانیان» کشف کردند.

هنگامیکه ماموران برای‌پس گرفتن فرشهای مسروقه بمغازه «سبانیان» رفتند، مشاهده کردند که او با عجله مشغول بسته‌بندی فرشهاست تا در اسرع وقت‌آنها را به کشورهای‌خارج صادرکند.

ماموریں آگاهی شمیران نیزبا دستگیری سارقی بنام «سرمست سهرابی» اموال مسروقه‌یی به ارزش شش میلیون وپانصدهزار ریال کشف کردند .

«سرمست» اعتراف کرد که فرشها را از منزل دو نفر از افراد سرشناس در صاحبقرانیه سرقت کرده است.

ماموریں‌شعبه‌شرق اداره‌آگاهی نیز تعدادی فرش به ارزش دو میلیون ریال کشف کردند .

کلانتری غرب آگاهی نیزموفق شد تعدادی قالی و قالیچه به ارزش ۶ میلیون ریال کشف کند وبه صاحبانشان مسترد نماید.

ارزش اموال مسروقه‌یی که بدست ماموران افتاده است‌مال باختگان به کلانتری‌ها اعلام داشته‌اند.

ماموریں اکیپ‌های‌گشت اداره آگاهی در مهرماه گذشته ۲۸ سارق اتومبیل را بااتومبیلهای مسروقه دستگیر کردند.

«سبانیان»خریدار فرشهای‌مسروقه، او که در خیابان فیشرآباد مغازه فرش فروشی دارد هنگامی دستگیر شد که فرشها رابسته بندی کرده بود تا به‌خارج از کشور صادرکند.

ضمنا در همین ماه سیصد دستگاه اتومبیل مسروقه نیزکشف شد و بصاحبانشان مستردگردید. کلانتران دیگر آگاهی نیز از کشف سرقتهایی که بوسیله مستخدمین از خانه‌هایی که درآن ها کار میکرده‌اند و نیز کشف چندین فقره کلاهبرداری و جعل اسناد و مدارک فعالیت پرثمری داشته‌اند .

شعبه ۳ اداره آگاهی تهران ، در مهرماه به پرونده ۲۲۳ دختر وپسر کمتر از هجده سال که‌از خانه‌هایشان فرار کرده و یا اغفال شده‌اند رسیدگی کرد و آنان رابه خانواده‌هایشان باز گرداند.

در مهرماه گذشته ۴۸ جاعل گواهینامه اسناد و دفترچه‌های بانکی نیز بوسیله ماموران‌آگاهی دستگیر شدند.

مطالب فوق را رئیس اداره آگاهی در یک مصاحبه مطبوعاتی اعلام کرد.

وی قبل از پایان سخنان خود گفت: اداره آگاهی انتظار دارد همشهریان عزیز برای توفیق بیشتر ماموران و حفظ اموال خود با سازمانهای پلیس‌همکاری بیشتری داشته باشند واطلاعات خود را در مورد افراد متجاوزبه حقوق و حریم مردم در اختیار ماموران قرار دهند.

بخاطر فراری دادن معشوق
زن ۱۹ ساله باچاقو به پلیس حمله کرد

زینت زن ۱۹ ساله‌یی که بخاطر فراری دادن معشوقش دو پلیس را با چاقو مجروح کرد .

زن ۱۹ ساله‌یی بخاطرآنکه معشوقش را فراری دهد ، با چاقو به ماموران کلانتری‌حمله کرد و دو نفر از آنان را مجروح ساخت .

« مصطفی » که سابقه‌متعددی در شرارت و چاقوکشی‌داشت، برای مدت سه سال به یکی‌از شهر های دورافتاده تبعید شد. اما پس از چندی از آن شهر گریخت و به نقطه نامعلومی رفت .

ماموران کلانتری ۱۲ تهران پریروز (پنجشنبه) به محل اختفای « مصطفی » پی بردند و برای دستگیری وی به‌منزل زن ۱۹ ساله‌یی بنام « زینت امیرجلالی»که معشوقه«مصطفی» بود ، رفتند .

« مصطفی » که از سررسیدن ماموران آگاه شده بود ، قصد فرار کرد . اما توسط ماموران دستگیر شد .

وی باین علت که سابقه چاقوکشی داشت ، برای آنکه ماموران در بازرسی بدنی نتوانند چاقویی نزد وی‌کشف کنند وبا استفاده ازیک‌فرصت مناسب ، چاقویی را که‌همراه داشت به « زینت » داد تاپنهان کند ولی « زینت» بجای پنهان کردن چاقو ، با آن به ماموران کلانتری حمله‌ور شد و تهدید کرد اگر معشوق وی را آزاد نکنند آنها را خواهد کشت.

ماموران بیدرنگ چاقو را از دست « زینت » خارج کردند . اما وقتی برای‌خارج کردن چاقو تلاش میکردند زینت موفق شد ، چندین ضربه بدو نفر از ماموران وارد کند و آنان را مجروح سازد. شدت جراحات وارده به ماموران کلانتری بحدی‌بودکه پزشک قانونی برای هریک از آنان یک هفته طول درمان تجویز کرد .

پرونده چاقوکشی « زینت » به شعبه ۲ تحقیق زیر نظر آقای « مسعودی » ارجاع‌شد ولی آقای « مسعودی»پس از مطالعه آن را برای تحقیقات بیشتر مجددا به کلانتری ۱۳ عودت داد .

اتومبیل مسروقه با ۹۰ هزار تومان پول پیداشد

سارق که دستگیر شده پلاك اتومبیل‌ها را پس از سرقت عوض می‌کرد

ماموران‌گشت اداره آگاهی یک سارق اتومبیل را با یک اتومبیل مسروقه ـ ۹۰ هزار تومان پول نقدوتعدادی پلاک اتومبیل بدام انداختند .

روزپنجشنبه‌گذشته ماموران گشت اداره آگاهی در خیابان ۲۰ شهریوریه پیکان ۶۶۳۵۵ـ ع‌که‌جوانی آنرا هدایت میکرد مظنون شدند .

ماموران به تعقیب اتومبیل پرداختند.راننده اتومبیل ابتدا از سه راه عباس آباد بطرف میدان ونک پیشرفت و سپس بسرعت بسوی هتل هیلتون و خیابان‌ملاصدرا‌پیچید .ماموران آگاهی نیز همچنان اتومبیل او راتعقیب میکردندو سرانجام وی را که باردیگر از میدان ونک سردرآورده بود ،ناگزیر به توقف ساختند .

راننده پس از آنکه بدام افتاد اعتراف کرد که اتومبیلی را که هدایت می‌کند مسروقه است . ماموران هرچه دقت کردند نمره اتومبیل پیکان را درمیان‌نمره های مسروقه‌اعلام شده ندیدند . باین جهت به بازرسی اتومبیل پرداختندواز داخل آن نودهزارتومان‌پول نقد پیدا کردند.سارق درپاسخ این سئوال که پولهارا ازکجا آورده گفت که آنها را پیدا کرده است . ماموران بیشتر جستجو کردند و سرانجام از زیرصندلیهای عقب اتومبیل سه پلاک را که یکی از آنها متعلق به یک اتومبیل ب‌ـام‌و مسروقه بود پیدا کردند .

بدین ترتیب معلوم شد که سارق بمحض سرقت اتومبیل ها پلاکهای آنها را عوض می‌کرده است .

ماموران معتقدند که جوان سارق تاکنون چند اتومبیل دیگر نیز سرقت کرده و بهمین ترتیب پلاک آنها را عوض نموده است .

سلف‌سرویس‌شوش
برای پذیرائی از مهمانان شما در منزل ۲۴ ساعت آماده پذیرائی می باشد .
میدان شوش تلفن رزرو ۵۳۳۳۱۲

صاحبان صنایع وبازرگانان کشور
الاخبار
تنها مجله عربی زبان ایران از گروه نشریات موسسه اطلاعات با داشتن نمایندگی در ۱۲ کشور عربی، روزهای شنبه منتشر میشود

پویش
مرکز آموزش زبان
* مکالمه ترمی * اعزام تضمینی ـ عادی * تافل
* فوق لیسانس * ماشین‌نویسی‌فارسی و لاتین * کودکان (باغذا و سرویس)
پویش شماره ۱ ـ امیرآباد شمالی جنب بلوار تلفن ۹۲۵۴۲۸
پویش شماره ۲ ـ شاهرضا ـ خیابان ویلا ساختمان کورش تلفن ۸۳۵۲۴۵

مجالس ترحیم

بانهایت تاسف فوت مرحومه مغفوره **بانو محترم‌امینی کرمانشاهی** متعلقه مرحوم حجت‌الاسلام و المسلمین آقای حاج سلطان الواعظین اشرفی شیرازی را باطلاع فامیل و بستگان و دوستان میرساند. مجلس ترحیم مردانه روزشنبه سوم آبان ماه از ساعت ۳تا۴ بعدازظهر در مسجد سجاد واقع درخیابان شاه ومجلس زنانه همان وقت در خیابان آیزنهاور بین بیمارستان کمک و چهارراه اسکندری پلاک ۲۱۹ برگزار است.

سرتیپ ناصر اشرفی. مرتضی امینی. فخرالدین‌اشرفی شیرازی. حسین اشرفی شیرازی. نصرت‌اله امینی . یحیی امینی. حاج علاءالدین آل‌آقا.سیدهاشم هاشمیان. غلامحسین قاسم‌پور. نورالدین مطیعا. فخرالدین مطیعا. و فامیل های امینی. سرهنگ ایزدی‌راد. سرهنگ دکتر صدوقیان. سرهنگ سراجی. مرودشتی. حجتی فرید.وحدانی. کیوان.محتشمی. و فامیل‌های وابسته .

آ_۳۳۷۷۸

بانهایت تاسف و تالم درگذشت فرزند دلبندم شادروان **سرهنگ میرفضل‌اله هیوی** را باطلاع خویشان و آشنایان می رسانم .

مجلس ترحیم زنانه ومردانه فقید سعید در روز دوشنبه ۵ آبان از ساعت ۲ الی ٤ بعد ازظهر در خانقاه صفی علیشاه منعقد میباشد .

سرتیپ سید باقر هیوی

آ_۱۲۶۲۵

بانهایت تاسف وتالم درگذشت برادر عزیزم شادروان سرهنگ **میرفضل‌اله هیوی** را به‌اطلاع خویشان و آشنایان میرساند .

مجلس ختم زنانه و مردانه فقید سعید روز دوشنبه ۵ آبان از ساعت ۲ الی ٤ بعداز ظهر در خانقاه صفی علیشاه منعقد می‌باشد .

ابو القاسم براتی

آ_۱۲۶٤۷

درگذشت نابهنگام و جانگداز برادر عزیزمان شادروان **سرهنگ میرفضل‌اله هیوی** رابدینوسیله باطلاع‌خویشان ودوستان میرساند .

مجلس ختم زنانه‌ومردانه فقید سعید روز دوشنبه ۵ آبانماه از ساعت ۲ الی ٤ بعد ازظهر در خانقاه صفی علیشاه برگزار میگردد.

فخری هیوی. محمد رضا هیوی. نصرالله هیوی

آ_۱۲۶۲۵

باندوه فراوان فوت نابهنگام شادروان **سرهنگ میرفضل‌اله هیوی** را باطلاع بستگان و دوستان میرساند.

مجلس ختم زنانه و مردانه فقید سعید در روز دوشنبه ۵ آبان ماه از ساعت ۲الی ٤ بعد ازظهر در خانقاه صفی علیشاه منعقد میباشد.

خانواده های : هیوی . یراتی. امیر شرفی بدر. صدوقی. نوائی. فرخ‌بخش. وارث. شریعتی. خاکسار. مشعوف . قریب. نسترن و خانواده های وابسته.

آ_۱۲۶۲۵

اطلاعات ـ مصیبت وارده را بعموم خانواده های عزادار بویژه بازماندگان آنمرحوم تسلیت میدهد.

باکمال تاسف وتالم درگذشت ناگهانی **آقای کمال ساوجی** همکار عزیزمان را باطلاع دوستان و همکاران می‌رسانیم . مجلس ترحیم مردانه وزنانه آنمرحوم از ساعت ۱۵ تا ۱۷ روز یکشنبه ۵٤۸ر۵ در مسجد فخرالدوله واقع دردروازه شمیران برقرار میباشد .

جهانگیر مهدمینا. محسن رهنما. محمد علی سراجی. حسین ابطحی. غلامرضا اخوان. محمد حسین عباسیان.

آ_۳۳۷۸۳

باکمال تاسف وتاثر فوت نابهنگام شادروان **کمال ساوجی** کارمند توانیر را باطلاع اقوام و دوستان می رساند . مجلس ترحیم مردانه وزنانه روز یکشنبه ۵٤۸ر۵ از ساعت ۱۵ تا ۱۷ در مسجد فخرالدوله واقع در دروازه شمیران منعقد است .

خانواده‌های : ساوجی. خاقانی. آل‌آقا. مهد مینا . درانیان. خواجه. معماریور. بورزارع. کوکبی . کندی . روئین‌دژ. فرهمند. موسوی. شرافت. یزدی.کهربائی.برنور. عسگری. خانباشی. قاسمی. پرواس .

آ_۱۲٦٤۵

اطلاعات ـ مصیبت وارده را بعموم بازماندگان آن مرحوم تسلیت می‌دهد .

انا لله و انا الیه راجعون

بانهایت تاسف فوت مرحومه **سریعه علی تبریزی** را به اطلاع میرساند مجلس ختم مردانه و زنانه آنمرحومه در روز یکشنبه ۵٤۸ر۵ از ساعت ۳تا۴ بعداز ظهر در مسجد سجاد واقع در خیابان‌شاه‌جنب فخر رازی منعقدخواهدشد.

خانواده‌های : محمدی . گل‌محمدی . علی تبریزی . مسلم‌پور. سرهنگ مهرکیش. منظم کیا. عباسی‌نیک. میرزائی. زین‌ساز. سرگرد عباس‌زاد. انیسی. اسماعیل پارسا. نجفی .

آ_۱۲٦۳۵

اطلاعات ـ مصیبت وارده را بخانواده‌های عزادار تسلیت می‌دهد .

بانهایت تاسف وتاثر درگذشت مرحوم **سید محمد طباطبائی خاتم‌بخش** پدر بزرگوارمان را باطلاع اقوام و آشنایان می رسانیم .

مجلس ترحیم زنانه ومردانه آنمرحوم در روز یکشنبه ٤ آبانماه ازساعت ۱۰ لی ۱۲.صبح در خانقاه صفی علیشاه منعقد است .

حسین و داود طباطبائی خاتم‌بخش

آ_۱۲٦٦۱

اطلاعات ـ بفرزندان آنمرحوم تسلیت میدهد.

با نهایت تاسف درگذشت شادروان مرحوم **حسین‌علی عسگری شیرازی** را که از قضات عالی‌رتبه دادگستری و خدمتگزار فرهنگ بودند باطلاع اقوام و دوستان می‌رساند مجلس ترحیم زنانه ومردانه روز یکشنبه ٤آبان ساعت۲تا٤ بعداز ظهر در خانقاه صفی علیشاه منعقد میباشد .

خانواده های : عسگری شیرازی . رئیسی. کرجی . سیفی. ادب. رزمگاه. ندیمی. هوشمند. لطفی. رحمانزاده. خواجوی. عسگرپور. رهبر. اشرف .

آ_۱۲٦۳۷

باکمال تاسف درگذشت همسر و پدر و برادر گرامیمان **نورالدین پایدار** را به آگاهی خویشاوندان و دوستان و آشنایان می‌رساند .

مجلس یادبود زنانه ومردانه روز سه‌شنبه ششم آبان ماه جاری از ساعت٤ الی٦ بعداز ظهر در خانقاه صفی‌علیشاه برگزار می‌گردد ومراسم شب هفت روز چهارشنبه هفتم‌آبان از ساعت ۳ الی۵ بعدازظهر در سالن شماره ۱بهشت زهرا برقرار خواهد بود .

اشرف الزمان پایدار (صدری). احمد. حمید . ژیلا پایدار. احسانیه توفیقی. وجیه‌الله هوشیدر. مهندس روح‌اله هوشیدر. شکرالله هوشیدر .

آ_۳۳۸۲۱

با قلبی مملو از اندوه درگذشت شادروان **نورالدین پایدار** کارمند عالیرتبه بازنشسته بانک ملی ایران و بزرگ خاندان پایدار و هوشیدر را باطلاع دوستان و آشنایان می‌رساند .

مجلس ترحیم آن شادروان روز سه‌شنبه ششم آبانماه جاری از ساعت ٤ الی٦ بعدازظهر در خانقاه صفی علیشاه برگزار خواهد شد .

فامیلهای پایدار. صدری. توفیق. هوشیدر . بهادر . فریدیان. هاشمی‌نژاد. نکونام. حقانی. انصاری . شکیب . عکاسی. قهرمان. پاکدل و فامیلهای وابسته .

آ_۳۳۸۲۳

اطلاعات ـ مصیبت وارده را بعموم خانواده‌های‌عزادار بویژه بازماندگان آنمرحوم تسلیت می‌دهد .

باکمال تاسف درگذشت فقید سعید مرحوم **سیدمحمد مومن** زاده کارمند بازنشسته وزارت اقتصاد و دارائی را باطلاع عموم بستگان و آشنایان میرساند مجلس ختم زنانه‌ومردانه آن مرحوم روز یکشنبه ٤٨ر٥٤ ازساعت ٤ الی٦ بعدازظهر در خانقاه صفی علیشاه منعقد خواهد بود. شرکت در این مجلس موجب شادی روح آنمرحوم خواهد گردید .

خانواده‌های : مومن‌زاده شیرازی. مومن . اجابت . آنتشی. گنج دانش . مجدالاشرافی . میرهادی . صانعی . نیازمند. پیمان. دکنها . شاهدی . حاجی مراد . نصری . بی‌آزار. نرسلی. شاه‌محمدی. رئیس قاسمی. پدیدار. هنرپور. ملک صنیع. شهبازیان. فرزین. توکلی. حمزوی. فردوس‌عالی.

با نهایت تاسف درگذشت دوست عزیزمان سرباز ناکام **سرگرد محمود شجاعی اردکانی** را باطلاع می‌رساند. مجلس یادبود ازساعت ۲تا٤ بعداز ظهر روز دوشنبه ۵آبان در مسجد الجواد (میدان ۲۵ شهریور) تشکیل خواهد شد .

دکتر حسین‌امامی میبدی. تمدن‌دوست. اصغر فولادی. فلاحی اردکانی. مجتبی طباطبائی اردکانی. دکتر رضاداوری اردکانی. امامیان میبدی. جمال علائی. علی اکبر بهروز . بحرالعلومی. سرهنگ جواد آسائی. محمد افضلی‌اردکانی. نبوی میبدی. سعیدی نائینی. مهندس حسن تابش. مهندس توکلی اردکانی. محمود فهمی‌زاده. مهندس عزیزاله طبائی . دکتر حکیمی میبدی. طوسی اردکانی. میرجانی . مهندس محمدعلی رامین.نقیبی میبدی. دکتر صادقی. باقرشاه‌محمدی. مهندس محمود شاه‌محمدی. سعید فاطمی اردکانی . سروان جواد دادفرنیا. دکترپرویز سینا.دکتر یحیوی. عباس‌صراف. زاهد. حسن رضوی. تقی رضوی. رضوی. آسائی اردکانی. عبدالرسول افضلی اردکانی. زارع. وکیلی. محمد صدری. حسن‌صدری اردکانی.دکتر اردشیری.محمودکرباسی‌بفروئی.

آ_۱۲٦۷۵

خانواده های : شجاعی اردکانی ، طالبی اردکانی ، بردبار ، گلشن و شاکری اردکانی .

درگذشت سرباز ناکام سرگرد محمود شجاعی اردکانی را باطلاع میرسانند .

مجلس ختم مردانه از ساعت ۲ تا ٤ روز دوشنبه ۵ آبان در مسجد الجواد (میدان ۲۵ شهریور) منعقد خواهد بود .

آ_۱۲٦۷۳

اطلاعات ـ مصیبت وارده را بعموم خانواده‌های عزادار تسلیت می‌دهد .

باکمال تاسف فوت خواهر عزیزمان **بانو زهرا صرافان چهارسوقی (داستانیان)** را باطلاع دوستان و آشنایان می رساند مراسم ختم آنمرحومه روز یکشنبه فردا ٤٨ر٥٤ از ساعت ۸ر۵ صبح الی ۱۲ در مسجد لنبان واقع در خیابان شاهپور اصفهان برقرار است. ضمنا مراسم هفت آنمرحومه روز چهارشنبه ۷٤۸ر۵ در بهشت زهرا شبستان شماره ۲ از ساعت ۳ الی ۵ بعداز ظهر برقرار است .

محمد حسن صرافان چهارسوقی. محمد باقر ضرافزاده. اسماعیل صرافزاده. محمد تقی صرافان چهارسوقی. محمد رضا صرافان چهارسوقی. محمود صرافان چهارسوقی . و خانواده‌های صرافان چهارسوقی. صرافزاده. داستانیان . شریفی .

آ_۳۳۷۹۷

اطلاعات ـ مصیبت وارده را بعموم خانواده‌های عزادار تسلیت می‌دهد .

باکمال تاسف و تاثر درگذشت ناگهانی بزرگ خاندان **صارمی شادروان تیمسار سرتیپ دکتر سیف‌اله صارمی** را باطلاع فامیل و دوستان محترم میرسانیم .

مجلس ختم مردانه وزنانه آنمرحوم عصر دوشنبه ۵ر۸ر۵٤ ساعت ٤تا٦ در مسجد الجواد واقع در میدان۲۵ شهریور برگزار و مراسم شب هفت آنمرحوم روزچهارشنبه ۷ر۸ر۵٤ از ساعت ٤تا٦ در مقبره خانوادگی در امامزاده عبدالله برگزار میشود .

فروغ اعظم صارمی (اتابکی). دکتر فرامرز صارمی . مهندس فریدون صارمی. مهندس‌فرهاد صارمی. قدس‌الملوک صارمی. خانواده‌های : صارمی. اتابکی. بهنام. ملک نصر. گیلانشاه. نبوی نوری. صمصام بختیاری. خلیقی. کریمی . طاهری. هام‌پور. آذرخش. هدایتی. سعادت. امین. وکیل. توکلی. دبیری. مینوئی .

آ_۱۲٦۸۱

اطلاعات ـ مصیبت وارده را بعموم خانواده‌های عزادار بویژ بازماندگان آنمرحوم تسلیت می‌دهد .

با نهایت تاسف وتاثر درگذشت همسر و برادرعزیزمان شادروان **مهندس محمد دولتشاهی** عضو عالیرتبه بازنشسته راآهن دولتی را باستحضار بستگان و آشنایان میرساند . مجلس ترحیم زنانه و مردانه آنمرحوم روز دوشنبه۵ آبان ماه از ساعت ٦ الی ۸ در خانقاه صفی علیشاه منعقدمیباشد.

اقدس دولتشاهی (هژیر). ملک قاسم صابری. فرح‌سلطنه دولتشاهی (خرمشاهی). اشرف‌ملوک دولتشاهی (خلخالی). ارفع ملوک دولتشاهی (قانع) و خانوادهای : دولتشاهی . هژیر. صابری. خرمشاهی. خلخالی. قانع. میری. مقبل . افشار طوسی. فرهنگنیا. خواجوی. مشیری . رحمانیان . منصور. بیات. قزل‌ایاق. ارمی. سلیمی. ثقفی. صاحب جمع. اخوان .

آ_۳۳۸۳۰

اطلاعات ـ مصیبت وارده را بعموم خانواده‌های عزادار تسلیت می‌دهد .

باکمال تاسف درگذشت مرحوم **سید مهدی نیاک** بزرگ خاندان نیاک را که از افسران عالیرتبه وزارت کشاورزی بوده باطلاع خویشان و دوستان میرساند .

مجلس ترحیم آن مرحوم زنانه ومردانه از ساعت ٤ تا٦ بعدازظهر روز دوشنبه پنجم آبان ماه در خانقاه صفی علیشاه برگزار میشود .

خانواده‌های : نیاک. سادات شفائی . محمد علیان لاریجانی. قرمگزلو. آوانسیان. رازقی . تفرجی . پارسا . مهندس‌احمدی.کمالی.وحدتی.قوامیان.خاکزاد.انوشیروانی. مالکیان. میرمهدی. فرجادآزاد. نواب. عبدی. مهران. دکتر شمسا. میرولی. فیاض لاریجانی. محیط لاریجانی. رحیمی لاریجانی. خورزاد. معتمد لاریجانی .

آ_۱۲٦۵۵

اطلاعات ـ مصیبت واردهرا بعموم خانواده‌های عزادار تسلیت می‌دهد .

باکمال تاسف وتاثر درگذشت شادروان **قاسم خطیبی (زنجانی)** بزرگ خاندان خطیبی را باطلاع بستگان،دوستان و آشنایان میرساند، ضمنا مراسم مجلس ترحیم زنانه‌ومردانه آنمرحوم از ساعت ٤ الی ٦ بعدازظهر روز دوشنبه۵ر۸ر۵٤ در مسجد مجد منعقد خواهد بود .

الاحقر سید جلال‌الدین (بیوک زنجانی) و خانواده‌های : خطیبی. مولائی. بازغی. قدیری . مرامی. معصوم‌زاده. بهنام. خلعتبری . ذبیحیان . تجدد . دانشور. سدیقی. فقاهتی. وثیقی. ضرابی. پیکرنگار.رهبری. میربها. کیمیاقلم. وزیری. صفوی. رفیع‌جا. ارشدی. شارمد. فرداد. جمالی. کرمی. انگورانی. افشار. ملکی. مقدم. فرقانی و خانواده‌های وابسته .

آ_۱۲٦۵۷

اطلاعات ـ مصیبت واردهرا بعموم خانواده‌های عزادار تسلیت می‌دهد .

پرسه

با اندوه فراوان درگذشت جانگداز روانشاد **همایون خانی** را باطلاع میرسانند .

پرسه (ختم) آن شادروان در روز دوشنبه پنجم آبان برابر خیرایزد از ساعت ۳ تا ۵ بعداز نیمروز در سالن آیرج واقع در کوچه زرتشتیان ـ خیابان استالین برگزار می شود .

بمان مهرآئین ، مهریان خانی ، فیروزه جوانمردی ، شیرین ، پوران ، پروین ، اردشیر ، و ناهید خانی ، بانو و دولت فلفلی ، سرور خانی ، ماندگار جوانمردی و خانواده های :

مهر آذر ،کیخسرو مهرآئین ،جهانبخش ثابتی ، فریدون مهرآئین ، کیخسرو صداقت ،رستم خسرو موبد ، جوانمردی، فلفلی ، فلاحتی ، بهرامشیری ، رستمی ، نمیرانیان ،موبد ، خسروی ، اردشیر ، مهرآئین .

آ_۱۲٦۸۷

اطلاعات ـ به خانواده های عزادار تسلیت میدهد.

بسمه تعالی

بمناسبت فوت مخدره والده حضرت حجةالاسلام و المسلمین آقای حاج سید حسین بهشتی و اخوان دامت برکاتهم مجلس ختم روزیکشنبه بیستم شوال‌مطابق۱۸ر۸ر۵٤ ازساعت ۹تا۱۱ صبح در مسجد مهدویه منعقد میباشد امید است عموم مومنین خاصه علماء اعلام دامت برکاتهم شرکت فرمایند .

سید محمد علی سبط. علینقی الموسوی التهرانی . الاحقر سید جواد علم‌الهدی. الاحقر سید محمد علم‌الهدی. کمال الموسوی المرتضوی. حسن سعید. حاج شیخ‌غلامعلی قربانی. حاج شیخ محمود عراقی. الاحقر سید محمد مهدی الموسوی الخلخالی .

در گذشت مرحومه مغفوره فقیده سعیده والده مکرمه معظمه حضرت حجةالاسلام و المسلمین جناب آقای حاج‌سید حسین بهشتی استاد ومعلم عزیز و شریف ما و خدمتگزار آستان حضرت بقیةالله امام زمان له‌الفداه وثقةالاسلام جناب آقای حاج سید علی بهشتی و ثقةالمحدثین جناب آقای حاج سید رضا بهشتی و سلالة السادات جناب آقای حاج سید عباس بهشتی را در درجه اول بفرزندان گرامش وبعد بعموم بازماندگانشان تسلیت گفته بهمین مناسبت مجلس ترحیمی روز یکشنبه بیستم شوال المکرم مطابق ۱۸ر۸ر۵٤ در مسجد مهدویه (مرکز هیئت) منعقد میباشد شرکت عموم طبقات محترم مخصوصا سلسله جلیله روحانیت و هیئات محترم مذهبی موجب تسلیت بازماندگانشان وشادی روح آنمرحومه و سرافرازی این هیئت خواهد بود. آدرس: چهارراه‌مولوی میدان امین‌السلطان مسجد مهدویه .

هیئت مهدویه

فوت مرحومه مغفوره فقیده سعیده والده معظممان را باطلاع دوستان وآشنایان میرسانیم بدین‌منظور مجلس‌ترحیم در روز یکشنبه بیستم شهر شوال مطابق با۱۸ر۸ر۵٤ ازساعت ۹ الی ۱۱ در مسجد مهدویه واقع در چهار راه مولوی اول میدان امین‌السلطان منعقد میباشد. شرکت عموم مومنین موجب تسلیت بازماندگان و شادی روح آن مرحومه‌مغفوره خواهد بود وضمنا عصر همانروز مجلس ترحیم زنانه در منزل آن مرحومه واقع درخیابان صفاری- جنب داروخانه‌سلامت کوچه طوسی برقرار است .

سید رضا بهشتی. الاحقر سید حسین بهشتی. سیدعلی بهشتی. سید عباس بهشتی .

خانواده های بهشتی . شادبی . خائف، محمودی . حجت. قمصری. کاشانچی. خداخواه. علم‌الهدی. صادقی. اسلامی. جعفری. باهری. گلستانی. منتظمی. پورجواهری. حقیریان. اصغری. میرصداقت. اسعادی. کرباسچیان. منظور .

آ_۱۲۷۱۳

اطلاعات ـ مصیبت وارده را بخاندان محترم بهشتی و سایرخانواده‌های عزاداربویژه‌بازماندگان آنمرحومه تسلیت می‌دهد .

خانواده‌های ایزدی. وکیلی. اطمیشی. شاهپیاتی. کاتوزیان. ممقانی. فکرت. صدرالدینی. صدقی. دولو. امیر سلیمانی . ملک‌افضلی. قهرمانی. دروی. رضائی. نجفزاده. پورآقائی. شیرجیر .

بانهایت تاسف درگذشت شادروان **بانو رفیعه ایزدی** (وکیلی) همسر مرحوم محمدزاده ایزدی را باطلاع‌دوستان و آشنایان می‌رساند مجلس ختم آن مرحومه از ساعت ٤ الی ٦ بعداز ظهر روز چهارشنبه ۷ر۸ر۵٤ در خانقاه صفی علیشاه برگزار می‌گردد .

آ_۳۳۷۹۸

اطلاعات ـ مصیبت وارد را بعموم خانواده‌های عزادار تسلیت می‌دهد .

با نهایت تاسف و تاثر فوت مرحومه مغفوره والده عزیزمان را باطلاع اقوام و دوستان میرسانیم .

مجلس ختم مردانه در قم ساعت ٦ الی ۸ بعداز ظهر روز شنبه (امروز) در مسجد چهارمردان واقع در خیابان چهارمردان برقرار میباشد . و مجلس ختم مردانه درتهران روز دوشنبه پنجم آبان ماه جاری از ساعت ۳ الی ۵ بعداز ظهر در مسجد خیام واقع در خیابان خاوران ـ نبش هشت متری خیام برقرار است . همچنین مجلس ختم زنانه در تهران همان روز در منزل فرزند آن مرحومه واقع در خیابان جهان‌پناه چهارراه عارف پلاک ۲۵۸ برقرار است .

حسین حاج ابوالفضل ، محمد علی غفوری .

خانواده های عزادار : غفوری ، صالح ، تجویدی ، شایسته ، آهنگران ، خرمی ، حسینی ، شیبانی ، علوی ، خادمی قمی ، صالحی ، توکلی ، صابونی .

اطلاعات ـ مصیبت وارده را بعموم خانواده های عزادار تسلیت میدهد .

خانواده های : مستوفی ، غفاری ، خوش‌کیش ، سینکی، کهنوئی ، برهانی ، اخوی ، بحرینی ، جبلی ، معزی ، خلیق رضوی ، علوی،باغستانی ، قویمی ،باوفا ، مصطفی‌زاده، یزدانی ، مصطفی‌نژاد ، وسایر بستگان .

با کمال تاسف فوت ناگهانی آقای **محمد مستوفی** افسر عالیرتبه‌بازنشسته وزارت دارائی و اقتصادی و بزرگ خاندان را باطلاع میرسانند .

مجلس ختم مردانه و زنانه آن مرحوم روز سه‌شنبه ششم آبان ماه ٥٤ از ساعت ۲ تا ٤ بعداز ظهر در مسجد الجواد برگزار خواهد شد .

۱ـ۲ آ_۱۳۷۰۹

اطلاعات ـ مصیبت وارده رابعموم خانواده های‌عزادار تسلیت میدهد .

با نهایت تاسف فوت مرحومه **فاطمه مردانی** همسر حاج قاسم مردانی را باطلاع فامیل و دوستان میرساند .

مجلس ختم آن مرحومه در روز یکشنبه چهارم آبان از ساعت ۲ الی ۵ بعداز ظهر در مسجد امام‌حسین واقع در ولدآباد بزرگ کرج منعقد میگردد .

خانواده های : مردانی ، رضائی ، جابری ، اسدی ، اکبرپور .

اطلاعات ـ بخانواده های عزادار تسلیت میدهد .

با نهایت تاسف و تالم درگذشت **بانو مهین شمشیری** همسر رحیم نهاوندی را باطلاع دوستان و آشنایان‌میرساند .

مجلس ترحیم روز یکشنبه ٤ آبان ماه جاری از ساعت ٤ تا ٦ بعداز ظهر در مسجد مجد برگزار میشود .

خانواده های : نهاوندی ، شمشیری ، شمشیرساز ، طلاکوب ، فرشچی ، پاکزاد ،دربهشتی ، منتظری ، نیکوکار، بهشتی اسکندری ، احمدپور ، مرتضوی ، شمشیریان ، آقاکوچک ، غروی ، زند، سمیعی فنی ، علائی ، عرب زاده ، نخعی ، ابراهیمی ، جراح ، خوئی .

آ_۱۲٦٦۳

اطلاعات ـ مصیبت وارده را بعموم خانواده‌های عزادار تسلیت میدهد .

تسلیت

جناب آقای میراحسنی

درگذشت نابهنگام فرزند دلبندتان را بشما و خانواده محترم تسلیت عرض نموده سلامت شما و خانواده ارجمندتان را از درگاه ایزد متعال مسئلت داریم.

دانشجویان دانشگاه صنعتی آریامهر

خانواده محترم خدابنده‌لو بهرام عزیز

باقلبی آکنده از اندوه مصیبت وارده را بشما تسلیت عرض مینمائیم.

کارکنان شرکت سهامی خاص دیزل الکتریک

آ_۱۲٦۲۷

جناب آقای محمد رضا طالقانی

درگذشت برادر گرامیتان را از ضمیم قلب تسلیت گفته دوام و بقاء سایر بازماندگان را از خداوند آرزومینمائیم.

مجید فلمکار ـ ناصری اکبری ـ سیروس کریم‌زاده ـ خسرو میرنصرالهی ـ محمود نوروزی ـ مرتضی بابائی ـ علی‌تابش‌پور ـ نصرالله فتحی ـ کیقباد اقلیمی .

جناب آقای محمد رضا طالقانی

بدینوسیله مصیبت وارده را از صمیم قلب تسلیت‌عرض نموده از خدای بزرگ صبر و شکیبائی برای بازماندگان آرزو مینمائیم .

اصغردرویش ـ کوروس همایونی ـ رحیم مهماندوست ـ جلیل دانیالی ـ حسین بزرگ‌پور ـ امیر اسکندری ـ غلامعباس ایران منش ـ محمد پاکدامن ـ حسن فریدونی .

تسلیت

جناب آقای دکتر هرمز طالقانی

باکمال تاسف وتالم درگذشت پدر عزیزت را بشما و سرکار منصوره خانم و کلیه فامیل محترم طالقانی تسلیت عرض می‌نمائیم .

مشهد ـ محمدی وبانو

آ_۳۳۸٤۲

جناب سرهنگ مهدی لاهیجی

بانهایت تاثر درگذشت برادر ارجمندتان مهندس محمد باقر لاهیجی را بشما و خانواده محترمتان تسلیت عرض می‌نمایم .

سرهنگ محمد پایوربور

آ_۱۲۷۱۹

آقای مهندس محمد شمشیری

مدیران و کارکنان گروه مهندسان مشاور آبکاودرگذشت خواهر گرامیتان را صمیمانه تسلیت میگویند و در غم شما شریک میباشند .

گروه مهندسان مشاور آبکاو

آ_۳۳۷۹۹

جناب آقای جعفر سعادت لاجوردی

با نهایت تاسف و تاثر درگذشت پدر بزرگوارتان را به جنابعالی و خانواده محترمتان تسلیت میگوئیم .

کارکنان صنایع بسته‌بندی ایران (شرکت سهامی‌عام)

دوست بسیار عزیز جناب آقای مصطفی نورکامی

آ_۳۳۸٤۱

دوست بسیار عزیزم جناب آقای مصطفی نورکامی

با نهایت تاسف درگذشت پدر محترمتان را تسلیت عرض نموده بقاء و سلامتی بازماندگان را از خداوندبزرگ مسئلت مینماید .

گچساران ـ دکتر بهرامی

خانواده های محترم طالقانی و وحیدی

مصیبت وارده را صمیمانه تسلیت گفته ما را نیز در غمتان شریک بدانید .

نادر اخوان حیدری و بانو

آ_۱۲۷۹۱

دوستان و همکار عزیز آقای علی باستانی

مرا نیز درغمت سهیم و شرکت بدان.

نادر اخوان حیدری

آقای حبیب الله خراسانی

درگذشت برادر ارجمندتان را تسلیت عرض نموده از خدای بزرگ صبر و شکیبائی آرزو مینمائیم .

حسین ابطحی ـ منصور بهبودی ـ رمضانعلی‌جوکار ـ عباس‌درفشی ـ جلال‌الدین شیرخانی ـ پرویز عباسی ـ کاظم فاضلی ـ حسین بهرامی ـ محمد علی فیاضی‌پور .

جناب آقای مهندس خسروپور

بدینوسیله مصیبت وارده را از صمیم قلب تسلیت‌عرض نموده از خداوند صبر و شکیبائی آرزومندیم .

هوشنگ طیبی‌پور ـ محمد ترابی ـ غلامرضامرادیان ـ یعقوب نصرالهی ـ محمود جابری زاده ـ احمد هوشمند ـ سید احمد مشیری ـ کریم ایمانوردی ـ نصرالله اقبال پور

آقای فرج الله لاهیجی

بانهایت تاسف و تاثر مصیبت وارده را تسلیت عرض نموده برای جنابعالی صبر و شکیبائی آرزو مینمائیم .

عزت الله سیفی‌پور ـ قاسم صادقی ـ فرهاد کشمیری ـ سید علی طباطبائی ـ جواد عزیزی ـ بهرام عالمی ـ مجتبی خرم‌آبادی ـ کریم صادقی پور نصرالله ایمانی

آ_۳۳۸٤۰

همکار ارجمند خانم شمس شمشیرساز

مصیبت وارد را از صمیم قلب تسلیت گفته بقای عمر بازماندگان را ازخداوند متعال مسئلت داریم .

محمود نیک و بانو

آ_۳۳۷۹٦

استاد ارجمند جناب آقای دکتر فاضل

مصیبت وارده را تسلیت گفته برای آنجناب صبرجمیل آرزومندیم .

محمد علی طالقانی. منصور زهره‌ای. محمود فقیه‌مرندی. حمیده نیکنام. نصرالله گلشنیان. حسن‌توانا.پرویز مدرسی. محمد کریاسیان. زهرا زینعلی .

جناب آقای دکتر نیاک

باکمال تاثر مصیبت وارده را تسلیت عرض می‌نمائیم .

دکتر بهارمست و بانو

آ_۳۳۸٤٤

جناب آقای پورشجاعی شهردار محترم رفسنجان

در نهایت تاسف وتالم فوت نابهنگام پدر گرامی آنجناب را تسلیت عرض نموده امیداست مارا درغم خود شریک بدانید شادی روح آن مرحوم ودوام سلامت جنابعالی و سایر بازماندگان را از خداوند متعال خواهانیم .

انجمن شهر رفسنجان

آ_۵۸۷۰

جناب آقای پورشجاعی شهردار محترم رفسنجان

باکمال تاسف وتاثر فوت ناگهانی ابوی گرام وارجمندتان را تسلیت عرض نموده شادی روح آن مرحوم و بقاء عمر بازماندگان را از خداوند متعال خواهانیم .

کارمندان و کارکنان شهردار ی‌رفسنجان

آ_۵۸٦

خانواده محترم مشاور و شریعت‌زاده

خبر فوت جناب آقای دکتر مشاور قلب عموم‌دوستداران را جریحه‌دار ساخته، به عموم آن خانواده محترم تسلیت عرض مینمائیم .

آمل ـ دکتر رودگریان و بانو

آ_۵۸٦۸

از درگذشت ناگهانی شادروان مرتضی طالقانی بینهایت متاثریم. مصیبت وارده را به آقای دکتر هرمز طالقانی و برادران و خواهر و به آقایان محترم اخوان تسلیت عرض می‌نمائیم .

چالوس ـ ابراهیم علی‌سره ـ احمد رسولی ـ علی‌اکبر زال‌زر

آ_۵۸۵۰

جناب آقای علی طالقانی و دکتر هرمز طالقانی

باندوه فراوان درگذشت مرحوم مرتضی طالقانی را بهشما صمیمانه تسلیت عرض نموده و بقای عمر باعزت برای شما وسایر بازماندگان آن مرحوم ازخداوند متعال‌خواهانم.

رامسر ـ ناصر شکیبائی

آ_۵۸٤۹

آقای حسین فرجی

درگذشت نابهنگام مادر گرامیتان را تسلیت عرض‌نموده دوام و بقاء سایربازماندگان را از خداوند متعال آرزو داریم .

پرویز رسولی ـ علی بصیری ـ غلامرضا باقرزاده ـ بهرام پورعلی ـ برانعلی اعظمی ـ مهدی طارانی ـ جلال بهی‌پور ـ اصغر محمودی ـ رضا فیروزی .

خانواده محترم لاهیجی

باکمال تاسف و تاثر مصیبت وارده را به آن خاندان گرامی تسلیت گفته صبروشکیبائی برای بازماندگان آرزودارم.

فیروز بهاری ـ خلیل رحمانی ـ اسماعیل فارس‌پور ـ سید محمود حبیبی ـ عزت الله نصرالهی ـ کریم خسروی ـ فضل الله ایمانوردی ـ عباس پیروزنیا ـ رحیم شریف آبادی.

آقای حسن ایزدی کریمی

بانهایت تاثر و تاسف مصیبت وارده را از صمیم‌قلب تسلیت عرض نموده دوام و بقاء سایر بازماندگان را آرزو مینمائیم .

بهمن یعقوبی ـ پرویز رحیززادگان ـ حسین افخمی ـ علی شبیری‌زاده ـ رحیم شکیبائی ـ خسرو پرویزی ـ ابراهیم صادقی ـ علی طهماسبی ـ حجت الله رحیمی .

دوست و برادر عزیز، آقای بهرام رستمی

ضمن عرض‌تسلیت، مارانیز درغم‌فقدان پدرت شریک بدان.

ابو الحسن شعله‌کار ـ حسین قنبرنیا

آ_۳۳۸٤۷

مجید عزیز

در غم از دست دادن پدرت دکتر محمود مشاور خود را شریک می‌دانیم .

امیر و فرنگیس رسائی

آ_۱۲۷۲۱

جناب آقای حسین پور خرمی

درگذشت نابهنگام ابوی گرامیتان را از صمیم قلب‌تسلیت عرض نموده برای یک یک بازماندگان صبر و شکیبائی آرزو داریم .

احمد حمزوی ـ محمد علی وکیلی ـ محمد حسین میرزاده ـ ملک پور کمالی ـ محمد حسین گودرزی ـ رضا مرتضوی ـ کریم هاشمی ـ نصرالله پازوکی ـ اصغرخسروی.

آقای حسن ایزدی کریمی

باکمال تاسف و تاثر مصیبت وارده را از صمیم قلب تسلیت عرض نموده دو اموبقاء سایر بازماندگان را از خداوند بزرگ آرزومینمائیم .

اصغرابراهیمی ـ علی اکبر ناصریان ـ غلام‌محمودی ـ محمد حسن نوروزی ـ فاضل کریمی ـ جاوید حسینی‌پور ـ فریدون مسعودی ـ حسن شماعی‌زاده ـ نادر خراسانی .

یادبود

در غم مرگ توای علی عزیز
بیگانه سوخت تاچه رسد آشنای تو

دوشنبه۵ آبان ، چهل روز از فوت جانگداز مرحوم **علی محجوبی** همسرمهربان‌وپدر فداکارو عزیزمان میگذرد چها رفتن‌اوامیدها به یاس وشادی ها به‌غم و ماتم تبدیل شد گرچه عمر اوکوتاه بود ولی خاطره های بسیاری از فداکاریها و انساندوستیهایش بیادگار مانده است. باشد که بخاطر تمامی رنجهاو محبتها روحش قرین رحمت گردد.

هزینه مراسم چهلم آن فقید سعید به پیروی‌از اندیشهایش به امور خیریه اختصاص خواهد یافت.

همسر و فرزندان داغدارت

یکسال‌از درگذشت جانگداز همسر مهربان و پدر گرامیمان **دکتر غلامحسین‌صابری** گذشت ولی سوکبزرگ‌ما‌به جانسوزی روز اول در قلبهایمان و یاد پاکش برای همه کسانیکه اورا می شناختند ب

میلاد خجسته

شاهنشاه آریامهر

را به

پیشگاه اعلیحضرت همایونی تبریک عرض می‌نماید و برای وجود
مبارک رهبر بزرگ خویش سعادت و سلامت روزافزون آرزو می‌کند.

فروشگاههای زنجیره‌ای

کورش

KOUROSH

چهارم آبان

روزی بزرگ در زندگی ملتی بزرگ است

صمیمانه‌ترین تبریکات خود را بحضور،

شاهنشاه آریامهر

بنیانگذار پیروزیهای بزرگ ملت
ایران تبریک و تهنیت عرض میکنیم.

بیمهٔ آسیا

میلاد خجسته

شاهنشاه بزرگ

را صمیمانه تبریک و تهنیت عرض نموده سعادت و شکوه روزافزون خاندان جلیل سلطنت
و ترقیات بیش از پیش ملت ایران را از خداوند بزرگ مسئلت مینماید

گروه تولیدی
کورش
KOUROSH
MFG. GROUP

میلاد مسعود

شاهنشاه آریامهر

را که سرآغاز پیروزیهای درخشان ملت ایران است به پیشگاه
رهبر عالیقدر خویش تبریک و تهنیت عرض می‌کنیم.

جامکو شرکت سهامی خاص