سال سی و دوم ـ شماره ۹۴۶۴ — پنج شنبه بیست و سوم آبان ماه ۱۳۳۶ — تکشماره دو ریال و نیم

اطلاعات

۲۰ صفحه

پادشاه اردن اعلام کرد

ما بمداخله عبدالناصر در امور اردن خاتمه دادیم ـ توطئه کسانی که مردم اردن را بقتل پادشاه خود تحریك میکردند عقیم ماند ـ اردن بزودی سلاحهای جدید از آمریکا دریافت میکند ولی برخلاف مصر و سوریه این سلاحها را برضد مردم بکار نخواهد برد

آیزنهاور: نیروی هوائی آمریکا قدرت فوق العاده‌ای در برابر شوروی تشکیل داده است

آلمان در سوریه باشوروی رقابت میکند: آلمان کمکهای مالی وفنی نامحدود بسوریه خواهد داد ـ اظهار عقاید متناقض درباره مرك وحیات سك ماه مصنوعی ادامه دارد

خروشف شدیدا بسیاست دولت انگلستان درپیروی ازامریکا حمله کرد ـ مارشال ژوکف زندگی میکند و زندگیش شایسته اوست

(مشروح اخبار جهان را درصفحات ۳، ۴ و ۱۸ مطالعه فرمائید)

جریان روز

پیروزی بزرگ

حق این بود که سرمقاله امروز روزنامه ما در اطراف تصمیم اخیر دولت درباره بحرین والحاق این منطقه سایر استانهای کشور نوشته شود ولی ما تجلیل از قهرمانان نیرومند خودرا در این شماره مقدم داشتیم و صحبت بر سر مسئله بحرین را بروز شنبه موکول میکنیم

***

دهمین دوره مسابقات وزنه برداری جهانی در تهران خاتمه یافت. در این مسابقات کشور ما پیروزی بزرگی بدست آورد.

بقیه در صفحه دوم ستون اول

نیروهای تازه

درعرصه خاورمیانه طی چند ساله اخیر بتدریج نیروهای تازه‌ای تظاهر میکنند طی ۲۵ ساله بین پایان جنگ جهانی اول و دوم انگلستان مهمترین قدرتها را در این ناحیه تشکیل میداد پس از جنگ دوم آمریکا و سپس شوروی نیز قدم بصحنه خاورمیانه گذاشتند حدی که اکنون خاورمیانه تبدیل به بزرگترین مرکز سیاست بین المللی شده است. اکنون تحولی در این وضع روی داده و نیروهای تازه نفسی در این منطقه ظاهر شده‌اند.

بقیه در صفحه دوم ستون دوم

کودکان مسموم

در دوران نقاهت بی غذا مانده‌اند

روز گذشته کلیه کودکان مسمومیکه در بیمارستانهای پهلوی ولقمان ادهم و شوروی و کانون خیرخواه مستری بودند پس از بهبود کامل مرخص شده و بمنازل خود رفتند و باین ترتیب از کلیه مسمومین هفت تن هلاك شدند و بقیه جان سلامت بردند.

موضوع غذا

پس از حادثه مسمومیت روز یکشنبه گذشته در شیرخوارگاه کانون خیرخواه واقع در خیابان سیروس از طرف روسای کانون دستور داده شد که از دادن غذا به کودکان خودداری شود

بقیه درصفحه هفدهم

بازدید اعلیحضرت همایونی از اولین کارخانه خانه سازی ایران

دیروز اعلیحضرتین و آقایان نخست وزیر وچندتن ازوزراء از کارخانه خانه‌سازی ریما در تهران دیدن کردند

این کارخانه در سال میتواند یك هزار خانه پنج ـ سه ـ و دو اطاقی نصب نماید

این خانه ها با سیمان وآهن ساخته میشود ـ اعلیحضرت همایونی هنگام تماشای این خانه‌ها فرمودند: عجب خانه های خوبی است

اعلیحضرتین در داخل یکی از خانه‌های نمونه ـ آقای وزیر کار نیز در عکس دیده میشود

ساعت سه بعدازظهر دیروز بتدریج آقایان نخست وزیر ووزیر دارائی، مهندس طالقانی، آقاخان بختیار وزیر کار، مهندس خسرو هدایت معاون نخست وزیر وقائم مقام مدیرعامل سازمان برنامه، قراگوزلو آتابای، اکبر، رستم امیر بختیار، مهندس فروغی، مهندس صادقی مهندس اژدری وعده دیگر ازمحترمین وچندتن از روزنامه‌نگاران بکارخانه خانه‌سازی ریما که در کیلومتر یازده جاده مخصوص کرج اخیراً احداث گردیده واردشدند.

مقارن ساعت ٤ بعدازظهر اعلیحضرت همایون شاهنشاهی وعلیا حضرت ملکه ثریا بمحوطه کارخانه تشریف فرما شدند.

آقای نخست وزیر ووزراء و آقایان محسن مقدم ودکتر غلامرضا مقدم و مهندس ادوارد آفتاندالیان اعضای هیئت مدیره شرکت سهامی ساختمانی ریما از اعلیحضرتین استقبال کردند وطبق امر شاهنشاه آقای مقدم مدیر عامل شرکت مشغول ادای توضیحات گردیدند.

بقیه درصفحه نوزدهم

بحرین جزء لاینفك ایران است

در قبال تصمیم میهن پرستانه شاهنشاه ایران درباره استان بحرین که جزء لاینفك ایرانست این روز ها خبرگزاری ها وجراید خارجی، مطالبی چاپ کرده‌اند واین تصمیم درخود ایران نیز مورد استقبال وتوجه طبقات مختلف ملت قرار گرفته که در این شماره کلیه مطالب مربوط باین موضوع برای اطلاع خوانندگان محترم عینا درج میشود

وزارت امورخارجه انگلیس دیشب اعلام کرد: انگلیس برای حفظ استقلال بحرین اقدام خواهد کرد

سخنگوی وزارت امورخارجه انگلیس موضوع اعتراض سفارت بریتانیا را بدولت ایران تکذیب کرد وگفت: انگلستان سعی خواهد کرد بوسایل مقتضی عقیده خودرا بایران بشناساند

صدای امریکا از قول وزیر خارجه ایران گفت: مردم بحرین شاهنشاه ایران‌را پادشاه خود می‌شناسند

پادشاه مردم بحرین

رادیوی صدای امریکا ضمن برنامه فارسی دیشب خود پس از اشاره بدستور اعلیحضرت همایونی درخصوص لایحه‌ای که بحرین را بصورت یکی از استان های ایران درخواهد آورد گفت:

دولت انگلیس درسال ۱۹۵۲ باستناد اینکه بحرین بموجب قرارداد منعقد درسال ۱۸۲۰ با انگلستان مربوط است این ادعای ایران وارد کرد.

درسال گذشته آقای دکتر علیقلی اردلان وزیرخارجه ایران در یك کنفرانس مطبوعاتی گفت ایران امیدوار است مسئله بحرین را از مجرای مذاکرات دوستانه باانگلیس حل کند.

آقای دکتر اردلان افزود که بحرین جزء لاینفك خاك ایرانست و اهالی آن شاهنشاه ایران رابعنوان پادشاه خود میشناسند

اجدادشیخ فعلی بحرین این جزیره را که متعلق بایران بوددرسال ۱۸۸۲ میلادی اشغال کردند.

کشور مستقل!

رادیوی لندن ضمن بخش اخبار فارسی دیشب خود گفت:

سخنگوی وزارت امورخارجه بریتانیا اظهارداشته است نظر به موکدولت بریتانیادراین استکه بحرین یك کشور مستقل عرب است وتحت حمایت بریتانیا است وادعای ایران بر بحرین بی اساس است، سخنگوی وزارت امورخارجه بریتانیا سپس درباره گزارش رسیده از تهران اظهارنظر کرد و گفت دولت ایران قصد دارد لایحه‌ای بمجلس برده وبحرین را بخشی ازایران اعلام کند.

دولت بریتانیا همچنان بتعهدات پیمانی خود برای حفظ استقلال بحرین ادامه

بقیه درصفحه هفدهم

طرح مسئله بحرین در وزارت خارجه

امروز کاردار انگلیس با وزیر امورخارجه ملاقات کرد

وزیرخارجه پس ازاین ملاقات حضور شاهنشاه شرفیاب شد

ساعت نه ونیم صبح امروز آقای جان راسل کاردار سفارت انگلیس درتهران درکاخ وزارت امور خارجه حضور یافت و باآقای دکتر اردلان وزیرامورخارجه ملاقات کرد. مذاکرات وزیر امور خارجه باکاردار انگلیس قریب سه ربع ساعت بطول انجامید. هنگامیکه این مذاکرات در جریان بود دوسرگرم مذاکره بودند در بین خبرنگاران که درروز وزارت خارجه اجتماع کرده بودند صحبت ازطرح مسئله بحرین در وزارت امورخارجه بود.

بطوریکه کسب اطلاع شده است در مذاکرات امروز کاردار انگلیس هیچ گونه یادداشت اعتراضی بدولت ایران تسلیم نکرده بلکه کاردار انگلیس بوزیر خارجه اطلاع داده است همانطور که سخنگوی وزارت خارجه انگلیس اعلام نموده مجمع الجزایر بحرین یك کشور مستقل عربی است و تحت الحمایه دولت بریتانیا قرارداردو دولت علیا حضرت ملکه انگلیس طبق قراردادهائی که بابحرین دارد ناچار بدفاع ازحقوق این شیخ نشین میباشد

مقر اراطلاع وزیرامورخارجه مقارن ساعت ۱۲ امروز درکاخ مرمر بحضور شاهنشاه شرفیاب شد ونتیجه مذاکرات خود را با کاردار انگلیس معروض داشت.

بحرین استان چهاردهم

درجلسه امروز مجلس شورای ملی دو نفر از نمایندگان بعنوان قبل ازدستور پیرامون حق حاکمیت ایران بر بحرین صحبت کردند ومجلس ازاقدام دولت درخصوص بحرین حمایت کرد

عمیدی نوری گفت: ما حق داریم درموضوع بحرین ازانگلستان گله‌مند باشیم

ارسلان خلعتبری ازرویه کنسرسیوم انتقاد کرد

دولایحه درباره ضرب مسکوك طلا وتعویض عمارت وزارت امورخارجه باآیارسابق غله ازتصویب مجلس گذشت

مجلس شورای ملی

دوساعت قبل ازظهر امروز مجلس شورای ملی بریاست آقای عمادتربتی «نایب رئیس» تشکیل جلسه داد.

درجلسه امروز، بعد ازامراد نطقهای قبل ازدستور در خصوص کنسرسیوم نفت وبحرین، مجلس دو لایحه را تصویب نمود

انتقاد از کنسرسیوم...

اولین ناطق قبل ازدستور، آقای ارسلان خلعتبری اظهارداشت:

استخدام ایرانی ها

درسفر اخیر بخوزستان متوجه بعضی مطالب مربوط بکنسرسیوم نفت و مستخدمین وکارگران ایرانی شدم که تذکر آنرا درمجلس شورا بعلی لازم میدانم.

برطبق ماده ٤١ قرارداد مربوط بنفت طرفین قرارداد تعهد کرده‌اند شرائط و مقررات قرارداد را برطبق اصول حسن

بقیه درصفحه هفدهم

ایران آقای آسیا

درمسابقه زیبائی وورزیدگی اندام که جهت انتخاب آقای جهان آسیا پس از خاتمه مسابقات جهانی وزنه برداری انجام گرفت

ایران مقامهای اول ودوم آقائی آسیا را بدست آورد

قهرمانان ایرانی درمسابقات انتخاب آقای جهان نیز درمقامهای دوم وسوم قرار گرفتند

دیشب دورکورد جهانی دیگر توسط یك وزنه بردار شوروی شکسته شد

مقارن ساعت شش بعدازظهر دیروز مسابقات زیبائی وورزیدگی اندام جهان که دنباله دهمین دوره مسابقات وزنه برداری جهان بود درسالن سرپوشیده تربیت بدنی آغاز گردید

ازساعت ٤ بعدازظهر یعنی درست دوساعت بآغاز مسابقات بود که جمعیت بی سابقه‌ای در سالن سرپوشیده محمد رضا شاه پهلوی اجتماع کرده بودند تامسابقات تعیین آقای جهان را تماشا کرده ونتیجه را ببینند

کونو قهرمان معروف وزنه برداری در این رشته نیز شرکت کرده بود ازایران «هامازاسب سبرون» مستر اول ایران و حاجی موسی مستر دوم ایران در این مسابقات شرکت داشتند.

ساعت ٦ بعدازظهر که مشهور مسابقات آقای جهان زده شد چهارده نفر قهرمانان زیبائی اندام مرکب از: تومی کونو از آمریکا، ماکن از سرمه

بقیه در صفحه نهم

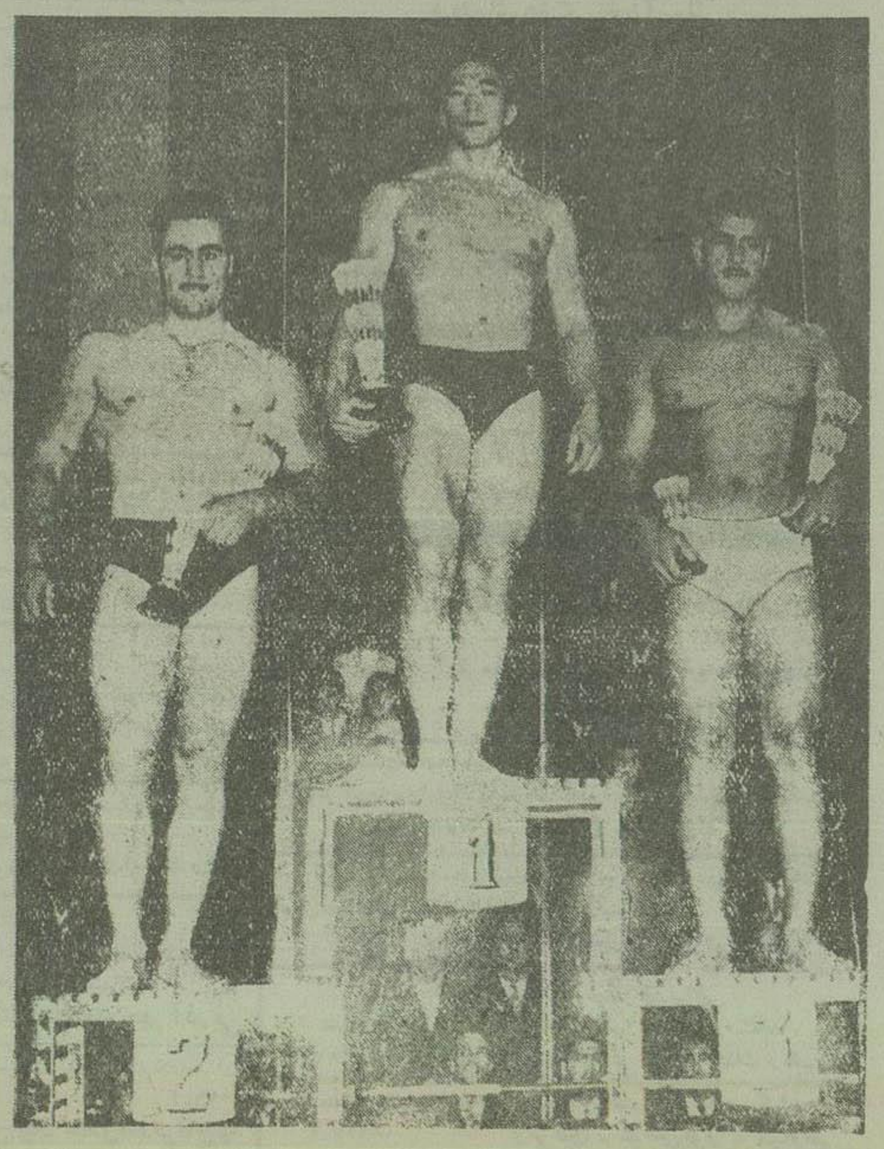

کونو ازامریکا وهامازاسب وحاجی موسی ازایران بروی کرسی آقائی جهان

نامه شرکت معاملات خارجی به نخست وزیر

شرکت معاملات خارجی طی نامه‌ای که بنخست وزیر ارسال داشته اعلام نموده است در صورتیکه ارتش احتیاجات سالیانه خودرا از کارخانه‌های داخلی تامین نماید کارخانه‌ها مواجه بابحران وشاید تعطیل خواهند شد.

بموجب تصویب نامه‌ای که از هیئت دولت گذشته کلیه موسسات دولتی باید پارچه مورد احتیاج خودرا از کارخانه‌های داخلی تامین نمایند ارتش که سال گذشته درحدود ششصد وچهل هزار متر پارچه از کارخانه‌های داخلی خریداری کرد امسال بعلت دربافت پارچه ولباس از خارج فقط هفتاد هزار متر پارچه برای تهیه در کارخانه‌های داخلی صورت داده است.

بنابراین میزان سفارش ارتش وزاندارمری وشهربانی و ادارات وموسسات دولتی درسال جاری از صد وپنجاه هزار متر تجاوز نخواهد کرد درصورتیکه سال گذشته میزان سفارش بالغ بر هفتصد هزار متر بود.

ازهم اکنون نگرانی شدیدی در کارخانه های نساجی بعلت نقصان سفارشهای دولتی ایجاد شده است زیرا تهیه هفتصد هزار متر پارچه در پنج شش کارخانه نساجی حائز اهمیت میباشد.

شماره تلفن‌های دفتر غلامعلی پرویزی اول خیابان روزولت
۶۹۰۸۰ و ۶۹۲۱۴
آ ـ ۱۸۰۸۷

چای جهان
۲۵۲ ـ ۱۵۱

شاداب
آبجوی شاداب صد در صد خالص
آ ـ ۲۵۰۴۴ ـ ۱۰ ـ

حراج در فروشگاه اطلس بافت
لارزار مقابل پیراش اتمام پرده، پارچه پتو
آ ـ ۲۵۹۶۸ ـ ۵ آبان آسیه

جریان مشروح جشن ابتکاری
سازمان عمرانی و ساختمانی کرج
را در صفحه یازدهم مطالعه فرمائید
دفتر سازمان روزهای جمعه ازساعت ۸ صبح تا یك بعدازظهر واقع در خیابان شاه آباد پاساژ علمی تلفن ۳۴۰۷۰ و ۳۸۰۰۶ مفتوح میباشد
آ ـ ۲۵۳۴۹

آگهی تشکیل بانك اصناف

بمنظور امور بانکی وتصویب مجمع مورخ ۱ر۸ـ۳۶ شورای عالی اصناف بانکی بنام (بانك اصناف) باسرمایه یکصد میلیون ریال منقسم بسهم دوهزار ریالی که نصف نقدی وبقیه تعهد میباشد درشرف تاسیس است.

بدینوسیله باطلاع عموم اتحادیه‌های وابسته وآقایانیکه تعهد خرید سهام بانك را نموده وهمچنین سایر اتحادیه‌های صنفی وکلیه اصناف وپیشه‌ورانیکه مایل بخرید سهام بانك میباشند میرساند که وجوه نصف سهام مورد تعهد وتقاضای خودرا از تاریخ فوق طرف یکماه بحساب شماره ٦٤٩٧٤ نزد بانك ملی مرکز وشماره ٤٢٤١٦ بانك ملی بازار که بنام بانك اصناف درشرف تاسیس افتتاح شده پرداخت عین مرکز رسید دریافتی بانك با آدرس کامل خود بدفتر موقت بانك واقع درمحل شورای عالی اصناف میدان بهارستان تلفن ۳۷۰٦۰ تسلیم رسید دریافت وضمنا بمراتب زیر توجه فرمایند.

۱ـ چون بانك فعلا ازقبول بیش از یکصد میلیون ریال معذور است بنابراین حق تقدم اشخاص ازروی تاریخ قبض رسید بانك درنظر گرفته شده موجوه اضافه پرداختی عینا مسترد میشود.

۲ـ درصورتیکه بعد اسهام جدیدی برای ازدیاد سرمایه بانك منتشر شود فقط مبلغ یکصد میلیون ریال سرمایه اولیه ممتاز خواهد بود.

۳ـ چنانچه درراس موعد تمام سهام خریداری نشده باشد کسری آن تامین سرمایه ازطرف هیئت موسسین تامین وطبق موازین ومقررات بانك تشکیل وافتتاح خواهد شد.

آ ـ ۲۵۹٤۲

هیئت مؤسس بانك اصناف درشرف تاسیس

٦٩١٠٥
شماره تلفن سندیکای شرکتهای ساختمانی است
آ ـ ۲۵۹۷۰ ـ ۱ ـ ۳

بلورا
ساعت دقیق سویس
آ ـ ۳٤۰۵ ـ ۲٤ ـ ٤۸

پیروزی بزرگ

بقیه ازصفحه اول

قهرمانان ما بانه‌امتیاز مقام‌سوم را در جهان بدست آوردند و همچنین ایران بابیست وهفت امتیاز درآسیا مقام‌اول رادرمسابقات وزنه برداری احراز کرد.

نبایدفراموش کرد که‌دراین‌مسابقات بیست ویك کشورشرکت کرده بودند اینکشورهادارای سازمانهای ورزشی‌با سابقه هستندوتجربه آنهادرمیدان‌های ورزشی‌جهان‌بمراتب‌بیشترازماست آنها دررشته های‌ورزشی وامورمربوط به تکنیك‌ورزشی‌ازماجلوترهستند

دراین مسابقات کشورمابا کشورهائی طرف‌بود که جمعیت وقدرت مادی‌و معنویشان‌خیلی‌بیش‌ازماست‌ولی‌قدرت واراده وکارمداوم قهرمانان جوان‌ما کشورمارادردنیادرردیف سوم ودرآسیا درردیف اول قرارداد. کشورهای بزرگی نظیر ژاپن و هند وستان و ایطالیا ولهستان که درواقع از اساتید کهنه‌کار ورزش‌جهانندودر میدان‌پیروزی‌نتوانستند باقهرمانان‌ما رقابت‌نمایند. این‌پیروزی‌وپیروزیهای دیگری که‌نصیب‌قهرمانان مادرمیدان های‌ورزشی‌جهان‌میشود نتیجه نهضت بزرگی‌است که‌درامرورزش کشور ما شروع‌شده‌است‌درسابق‌ورزش‌را بعنوان یك‌امرتفننی‌وتفریحی‌نگاه میکردند اما امروزورزش‌یکی‌ازمظاهرضروری وبرجسته‌زندگی‌اجتماعی‌است، ورزش نماینده‌قدرت‌واراده‌وصفاوصمیمیت‌است میدان‌ورزش‌نمونه‌کامل وتمام عیاری اززندگی‌واقعی‌انسان‌است. دراین‌میدان پیروزی‌با کسی‌است که‌لیاقت‌واستحقاق داردوکارکرده‌وزحمت کشیده است.

ازاینجهت‌میدان‌ورزش‌بعقیده‌ما الگوومدل اصیلی‌برای‌زندگی است این‌دنیای کوچك‌میتواند باشخصیت‌و خواصی که‌داردردنیای‌بزرگ ما نفوذ کند. افرادی که‌دراین‌دنیای کوچك باخصوصیات آن‌تربیت‌میشوند وتعلیم میگیرند دردنیای‌بزرگ‌نمونه یك‌انسان واقعی‌اند.

ازاینجهت است که کشورما نیاز فراوانی‌بتوسعه ورزش‌وتربیت‌بدنی‌دارد وبعقیده‌ما بایددردل این دنیای بزرگ دنیاهای کوچکی که‌عبارت‌ازمیدانهاو باشگاههای‌ورزشی‌است فراوان‌بوجود آورد.

وقتی‌که جوانهای ما برکرسی افتخارقرار میگیرند وپرچم سه‌رنگ ایران‌بافتخار پیروزی‌آنها افراشته و سرودایران‌نواخته میشودآنوقت‌لذت پیروزی‌وغرور افتخارراحس‌میکنیم. دلهای مالبریزازشوق‌وهیجان‌میشود. بعقیده‌ماحیف‌است که‌این‌پیروزی و غروروافتخار رامحدودبیك یا دورشته ورزشی بنمائیم جوانان‌ما ثابت کرده اند که ازهرجهت برای احراز مقام قهرمانی شایستگی‌دارند

آنها میتوانند نام‌ایران وپرچم‌وطن خودرا درمیدانهای ورزشی‌جهان بالا ببرند، بنابراین چرادرسایررشته‌های ورزشی جلو نرویم و کسب افتخار ننمائیم.

موضوع مهمی که‌باید در امر ورزش رعایت‌شود اینست که‌باید ورزش‌را در مدارس ابتدائی ومتوسطه تعمیم داد یعنی در واقع پایه واساس ورزش هر کشور از مدارس شروع‌میشود. این مدارسند که باید قهرمانان آینده ورزشی را تربیت کنند.

وزارت‌فرهنگ‌وتربیت‌بدنی‌بایدتوجه زیادی بورزش مدارس‌بنمایند تعمیم ورزش درمدارس‌تحول‌بزرگی‌دراخلاق وخصوصیات‌روحی‌اطفال‌وجوانان کشور بوجود خواهدآورد

مابجوانان نیرومند وقهرمانان‌نامی خود که‌درمسابقات وزنه‌برداری‌جهانی نام‌ایران و پرچم مارا بلند کردند درودمیگوئیم آنهادرخورهرگونه‌تقدیر وتحسین‌اند ماامیدواریم که‌قهرمانان بزرگ‌ما مثل نامجو ودکتر رهنوردی وپژهان‌وسنبلی‌ومنصوری‌وتمرزووواعظ تهرانی‌ودیگران‌ازهرجهت‌موردتشویق قرارگیرندومقامات تربیت‌بدنی‌وسایل کارآنهارا ازهرجهت فراهم‌نمایند. بزرگترین‌عامل‌موفقیت‌درورزش‌تشویق ودلگرمی‌وفراغت‌است

عظمت‌این‌پیروزی که‌قهرمانان ما بدست آورده‌اند خیلی‌اهمیت‌دارد. ازاینجهت‌برای‌اینکه‌نام‌ایران‌وپرچم ایران‌همیشه‌درمیادین‌ورزشی‌سربلندو قرین‌افتخار باشد بایداز ورزشکاران‌و قهرمانان کشورتشویق‌شایسته‌ای بعمل آید.

مابارديگراین پیروزی بزرگ‌راملت ایران‌وقهرمانان‌نامی‌وطن‌خودتبریك‌و تهنیت‌میگوئیم

نیروهای تازه

بقیه ازصفحه اول

سابقاتنهادولت‌اروپائی که‌بجزانگلستان درخاورمیانه‌منافع‌ومداخلاتی‌داشت فرانسه‌بود ولی‌فرانسه پس ازاستقلال سوریه‌ولبنان وخصوصادرسه‌ساله‌اخیر و پس‌از شعله‌ورشدن‌آتش‌جنگ‌درالجزایر وماجرای حمله‌به‌سوئز درخاورمیانه‌با شکست مهمی‌روبروشده.

دول‌عربی‌عموما نسبت به‌سیاست‌آن کشور روبه‌مخالفت دارندوبرای‌فرانسه بجز اسرائیل هیچ‌متحددیگری‌باقی نمانده‌است. همین اتحادبااسرائیل نیز عامل‌دیگری‌است که‌فرانسه‌را ازدول عرب‌جدامیکند. ودرعین‌حال نشانه‌یاس کامل‌فرانسه ازاعراب‌است.

فعالیت‌های‌بازرگانی ودیپلماتیك‌آلمان وایتالیا درخاورمیانه که‌درسالهای‌اخیر روبافزایش گذاشته‌،شروع‌عصرجدیدی رادر روابط غرب وخاورمیانه اعلام میکند. این‌دو کشور که‌بنحوموفقیت آمیزی‌اززیربار جنك وویرانیهای آن کمرراست کرده‌اندبااستفاده ازسوابق مثبت خوددر خاورمیانه وارد میدان رقابت‌بازرگانی‌شده‌اند.

محصولات آلمانی‌وایتالیائی‌بازارهای خاورمیانه‌راپر کرده‌وخرید‌های‌این‌دو کشورنیزازسایرممالك‌خاورمیانه‌سیار قابل‌ملاحظه‌است.

ازمصرتاهند، درهمه‌جا بازرگانان‌و صاحبان‌صنایع آلمانی وایتالیائی درپی بازارومشتری‌وزمینه‌فعالیت‌میکردند. وجه‌مشخصه آن‌هانیز گشاده دستی‌و وسعت نظراست. نه‌تنهاحاضر بدادن تخفیف های‌زیاد واعتبارات هنگفت هستند، دریك‌نکته‌اساسی‌نیزوسعت‌نظر بخرج‌میدهند.

سرمایه‌داران وحکومتهای‌این‌دو کشورحاضرندبه‌پیشرفت‌صنعتی کشور های‌توسعه نیافته کمك کنند ویم‌آن ندارند که‌صنایع‌جدیدابن گونه کشور هامانع ازصدورمحصولات آینده‌آنها شود.

آلمان‌وایتالیا که‌هنوز صدسال نمی‌گذرد که‌وارد مرحله‌صنعتی‌شده اند بخوبی‌عطش‌واشتیاق‌ملل‌خاورمیانه‌رابه تحول‌صنعتی‌احساس‌میکنندوحاضراند باین‌درخواست پاسخ‌مساعدبدهندورمز موفقیت آنهادرعرصه رقابت اقتصادی نیزهمین‌است، بهمین‌دلیل کارخانه‌های مختلف درصادرات آلمان بخاورمیانه جای‌مهمی‌دارد و طرحهای صنعتی و عمرانی هردو کشوردرخاورمیانه‌حائز اهمیت‌زیادی‌است.

ازاین مهمتر نظریات آلمان وایتالیا درخاورمیانه بیش از هرچیز جنبه‌اقتصادی‌دارد. هیچیك ازاین دو کشور اگرهم مایل‌باشد وسائل‌تسلط سیاسی رابر کشور دیگری درماوراء دریاهاندارد

علاوه براین‌آلمان‌ها وایتالیائیها متوجه شده اند که باتوسعه منابع کشورهای‌خود، که‌هنوزاحتیاج‌بسالها کوشش‌دارد بهتر قادر تامین‌سعادت ملت‌های‌خود هستند، طرز تفکر آلمان‌وایتالیا درسیاست جهانی‌مبتنی‌بر همین‌اساس‌است.

ازلحاظ ملل خاورمیانه نیزمبادله بازرگانی با کشورهائی‌ازقبیل‌آلمان وایتالیاامری‌خوشایندتراست‌زیرااز نظر اقتصادی این‌دودولت‌مکمل کشورهای خاورمیانه‌محسوب‌میشوندواز نظرسیاسی هم‌تاثیر آنهابیشتر جنبه‌منفی‌دارد یعنی ازتوسعه‌نفوذ کمونیسم‌ممانعت‌میکنندو دیگربهمین‌جامحدودنمیشود.

باروحیه جدیدی که درراتحادیه‌غرب پیداشده‌وهمکاری سیاسی واقتصادی کشورهای‌مختلف سازمان اتلانتیك فعالیت‌های جدیدآلمان‌وایتالیامیتواند ازلحاظ‌منافع ومصالح عمومی دنیای غرب‌مفیدواقع شود پیمان اتلانتیك اعضای خود را به برقراری روابط صحیح‌اقتصادی وسیاسی‌بادول خاورمیانه تشویق میکند، زیرا این امرهم‌ازنظر تقویت اقتصادی متقابل دنیای‌غرب و خاورمیانه وهم‌از نظر ایجادتعادلی درمحیط‌آشفته‌خاورمیانه مفیدخواهدبود.

هم‌اکنون پرزیدنت گرولکر پس‌از مسافرت‌موفقیت آمیز خود بایران‌در ترکیه‌سرمیبرد وطرح همکاری‌بیشتری راباآن‌دولت درزمینه‌سیاسی‌واقتصادی میریزد. یك‌هیئت آلمانی‌بریاست رئیس‌بانك آنکشور سوریه عزیمت کردوآمادگی آلمان‌را برای‌اعطای اعتبارات و کمکهای نامحدود مالی‌و فنی سوریه اعلام داشته‌است. این پیشنهاد که‌درخودسوریه‌نیزباحسن‌قبول تلقی‌شده‌نتایج سیاسی‌مهمی‌درسوریه و سراسرخاورمیانه‌خواهدداشت.

خانواده های محترم تهران

توجه فرمائید

مثل همیشه برای تهیه مایحتاج پوشاکی پائیز وزمستان‌خود واطفالتان بفروشگاههای جنرال مد رجوع کنید

خیابان‌سعدی ولاله‌زار کوچه برلن

ساعات کار صبح از ۸ونیم تا۱۲ ونیم بعدازظهر از ۳ونیم تا۸

آ-۲۵۹۲۶۶ (۱) «کانون طوطی»

تبریکات

انتصاب جناب آقای ابوالقاسم قاضی‌زاده‌معاون کل‌غله‌ونان‌ومشاور وزارت کمرکات‌را که‌ازمامورین‌صدیق وپاکدامن دولت میباشند بسمت مدیر کل خواربار واصناف‌شهرداری‌تهران بتیمسار سرلشکر دولوشهردار معظم‌تبریك عرض‌نموده موفقیت‌جناب آقای قاضی‌زاده‌راکماکان‌درانجام‌وظیفه‌مهم‌اجتماعی ازپیشگاه‌خداوندمتعال‌مسئلت‌مینمائیم

مهندس‌شریفی - فضل‌الله‌هاشمی- زرکش - استر آبادی - مرادمستشاری- شکیبی - نوذری - صرافی نوری‌زاده- شمس‌الدینی- بهزادی - شجاع‌سمنانی بهنود

آ-۱۸۰۴۹

تیمسار سرتیپ پرتوی

انتصاب‌آن تیمسار محترم رابمقام ریاست اداره سر رشته‌داری ارتش صمیمانه تبریك عرض‌مینماید. آ-۱۸۰۵۱ غلامرضا ادیبی

هرانکس ندارد سرشاه‌دوست نباید گذاری دراومغز وپوست

ارتقاء مقام تیمسارمعظم سرلشکر قرنی‌را بمعاونت‌ستاد ارتش ایران صمیمانه تبریك‌عرض‌نموده موفقیتهای درخشان تری رابرای‌آن‌تیمسارمعظم ازخداوند متعال درپرتو شاهنشاه جوان‌بخت ایران‌مسئلت مینمایم.

استواریکم اداری‌علی کمالی ساوجی

آ-۱۷۰۶۱

عرض تشکروسپاسگزاری

بدینوسیله ازحضورآقایان‌افسران‌وهمکاران‌معظم‌و دوستان کرام‌واهالی محترم‌اهوازوبانوان‌محترمشان که‌در موقع‌مراجعت‌اینجانبان بطهران‌نهایت بزرگواری‌ومرحمت فرموده‌ومارا‌قرین افتخار نموده‌اند سپاسگزاری کرده سلامت وسعادت‌وجودعزیزشان‌را ازدرگاه الهی‌مسئلت‌مینمائیم

آ-۱۸۰۴۱ سرگرد دکتر عادینی و بانو

نمك‌میوه‌معروف«انو»

«ENO» FRUIT SALT

شیشه که‌حك‌و بزرگ‌رسید

آ-۲۰۰۱۶ ۸-۲

مهندس رحمت‌اله شیبانی- شایسته پلاسید- ملك‌الزمان صالح. والیه شیبانی:

چهلمین‌روزوفات مادرعزیز خود بانو هاجر شیبانی‌را باطلاع دوستان وآشنایان میرساندمجلس یادبودی درروز جمعه ۲۴ آبان‌ماه از ساعت۳الی۵ بعدازظهر درمزار خانوادگی‌واقع‌در(صفائیه)برقرارخواهدبود.

آ-۱۷۹۹۹

باطلاع دوستان وآشنایان محترم میرساند بمناسبت نخستین سال درگذشت شادروان بانو ربابه ایرانخواه مجلس تذکری روزجمعه ۲۴ر۸ر۳۶ ازساعت۲ونیم الی ۴ونیم بعدازظهر درآرامگاه خانوادگی آن مرحومه واقع دراین‌بابویه برقراراست ضمنا متذکر میگردد که‌هزینه‌شام صرف مخارج‌زمستانی مستمندان‌میگردد.

آ-۱۷۸۲۷ خانواده ایرانخواه

باکمال تاثر وتاسف‌فوت‌ناگهانی‌مرحوم محمد کاظم حقوردی خامنهٔ‌راباطلاع دوستان‌وآشنایان میرساند مجلس‌ختم‌آن‌مرحوم روزجمعه ۲۴ر۸ر۳۶ازساعت۳تا۵بعدازظهر درمسجدقائم‌واقع‌در چهارراه‌سیدعلی برپامیباشد

حسین‌حقوردی-علی حقوردی-صمدامامی - حسن نیك‌فواد-غلام‌فریدونی -یعقوب‌فریدونی-مجیدفریدونی صادق‌حقوردی-علی‌خراطی -بخشعلی خراطی - شمعلی خراطی -یحیی منوری-قاسم‌لزگی-ابراهیم‌عراقی- عزیز عراقی خامنهٔ

آ-۱۸۰۴۳

بازماندگان آنمرحوم‌تسلیت‌میدهیم

باتهایت تاثردرگذشت روانشاد بانو سلطان دینیار تفتی راحت‌آبادی را باطلاع‌خویشان‌وآشنایان میرساند.

مجلس‌پرسه آنمرحومه روزجمعه۲۴ر۸ر۳۶ ازساعت۳الی ۵بعدازظهر درمنزل خدامراد کامران واقع‌درخیابان‌ولی‌خیابان نکو طبقه چهارم‌منزل خسرو فرهی برگذار میشود. سیمیندخت کامران- درخشنده پورتیرانداز - بانوی وفادار طهرانیان - خدامراد کامران - مهربان پورتیرانداز -بمان فرهی - خسرو فرهی -جهانگیر فرهی

آ-۱۸۰۹۵ بعموم بازماندگان آنمرحومه تسلیت‌میدهیم

سینما سپاه

باختراع قمر مصنوعی

مسافرت بکرات آسمانی میسرشد ولی قبل‌ازاینکه شماهم‌میتوانیدباین‌سفر دوروداز بروید

صبح‌فردا

سپیدو سیاه رانخوانید

وهمراه کاریکاتورست‌هنرمندماجا تیجی وبکعده‌همسفرشوخ وخوشمزه‌به کره‌مریخ مسافرت‌نمائید

جمعه‌ها

سپیدو سیاه‌را نخوانید

آ-۲۵۹۴۰

شرکت سهامی آب

مخصوص حفر چاه‌های عمیق

خیابان تخت‌جمشید چهارراه تخت جمشید - بهار

آ-۱۷۹۳۱ ۱-۲

آئین خوشبختی

نگارش: آنتونیوس شیر - ترجمه: علی اصغرهدایتی

بامقدمه: جناب آقای‌مهندس بازرگان استاددانشگاه‌تهران

کتاب «آئین خوشبختی» در مسابقه‌ادبی روزنامه اطلاعات زیرنظرهیئتی که بریاست جناب‌آقای استادفروزانفر تشکیل شده بودبعنوان بهترین کتاب وبرنده جائزه مخصوص گردید.

این کتاب طی۱۲ بخش‌عملی وآموزنده دستورالعمل زندگی وراه کامیابی وبدست‌آوردن خوشبختی رابه‌خوانندگان‌مآموزدابن کتاب‌در۲۱۶ صفحه باچاپ‌زیبا ازطرف«کانون‌معرفت -لاله‌زار» به‌بهای۵۰ریال منتشر گردید.

آ-۲۵۹۵۴

The Oxford Academy Of English

مدرسه شبانه روزی برای شاگردان خارجی

هرترم‌آن ۱۳-۱۴ هفته- شروع ترمهای آن در ماههای ژانویه- آوریل- سپتامبر- دارای سه‌رسته کلاس وطرز قراردادن شاگردان در کلاسها بسته بمعلومات آنهاست- درآخر هرترم دیپلم داده میشود- دارای برنامه گردش شهرها درتعطیلات- وسیله‌خواب وخوراك کاملاخوب برای‌دعوتنامه وسؤالات‌دیگر آدرس‌دراین‌محل-

18.Bardwell Rood, Oxford

آ-۲۵۱۰۸ ۱-۴

مژده بآقایان باسلیقه‌وشیك پوش

بهترین بارانیهای گواردین دوآستره ویك‌آستره دوخت‌آلمان برنگها و مدلهای مختلف جدیدا برای مغازه پیراهن واردشدقبل‌ازخرید هرگونه‌بارانی باین‌مغازه مراجعه‌فرمائید.

لاله‌زار نو-مقابل سینما متروپل آ-۲۵۵۰۴ ۳-۱۰

پارتی جدید آخرین مدل سال ۱۹۵۷ رادیو آکورد برق و باطری آلمانی بامشخصات کاملتر بالامپ چشمك اضافی واردشد

نماینده انحصاری درتمام ایران: الکتریکی زهره - تلفن: ۳۹۶۷۵

شهرستانهائیکه نمایندگی ندارند نماینده می پذیریم آ-۲۵۸۵۴

تشویق

خریداران و فروشندگان انتشارات نیل

باگشایش بعدی توجه فرمائید

آ-۲۵۸۳۶

اتحادیه صنف نقاشان ساختمانی تهران

برحسب اوامر ملوکانه‌وطبق بخشنامه شهرداری‌راجع بواگذاری‌زمین‌بافراد بی‌خانه همانطور که قبلاباطلاع‌رسید ازکلیه‌افراد نقاش ساختمانی دعوت میشود درساعت۹ صبح‌جمعه۲۴ آبان ۱۳۳۶ درمحل‌اتحادیه صنف نقاشان ساختمانی در میدان بهارستان حضور بهمرسانند.

رئیس‌اتحادیه‌صنف نقاشان‌ساختمانی تهران کاظم نماینده

آ-۱۷۰۵۹

انتصاب دوست ازجمندم‌جناب‌آقای علی‌شکوئی رابسمت‌ریاست‌دبیرستان فردوسی بعموم‌فرهنگیان‌بویژه دانش‌آموزان آن‌دبیرستان‌تبریك‌میگویم.

علی اکبر میرفخرائی

آ-۱۵۰۳۶

نتیجه‌قرعه کشی سری۳۶۰

بلیطهای هفتگی بخت آزمائی

شماره		ریالی
۵	۵۰	ریالی
۵۴	۱۰۰	«
۷۴۰	۱۰۰۰	«
۹۸۴۵	۲۰۰۵۰	«
۸۹۸۷۹	۲۵۰۰۰۰	«
۸۹۸۷۸	۱۰۰۰۰	«
۸۹۸۸۰	۱۰۰۰۰	«

بنگاه بخت آزمائی ملی

آ-۲۵۸۰۸

تشکر

ازبانوان وآقایان‌محترمیکه درمجلس پرسه‌ومراسم دفن‌وانشادسیمین دخت کخسرو آدرهمسر خسرومهربان شمیرانی شرکت فرموده‌اند صمیمانه سپاسگزارم.

آ-۱۸۰۸۹ اسفندیارمهربان پارسی وایدون

افسران-درجه‌داران-وسربازان‌مرکز آموزش۵۰۱ارتش بانهایت تاسف درگذشت شادروان آقای فلی‌ناظرعدل‌را بحفظ‌عزیزمان‌سرکارسرگردناظر عدل‌تسلیت عرض‌مینمائیم

آ-۱۸۰۷۱

فرمانده مرکز آموزش ۵۰۱ ارتش

سرتیپ محمود جوانشیر

درگذشت ناگهانی فقید سعیدحنات‌آقای پورحبیب‌موجب تاسف بسیار گردید این‌ضایعه اسفناك رابازماندگان آنمرحوم تسلیت‌عرض‌میکنیم.

آ-۲۵۷۴۴ فرهنگ آزاد و بانو

مصیبت واردرابه‌خانواده‌های محترم‌امین-پوبان- شهپورسمیمانه‌تسلیت عرض وبقای‌عمرفامیل راازخداوند مسئلت‌مینماید

آ-۱۸۰۹ شمس‌الملوك‌شهپور(خوش روان)

سرکار سرهنگ کوثری ورزاقی

مصیبت‌های واردرا باکمال تاسف وتاثر تسلیت‌عرض‌مینماید.

آ-۱۸۱۱۱ دژبان نیروی هوائی - سرهنگ رهبری

مصیبت وارده را بدوست‌ارجمندآقای اصغرغفاری‌تسلیت‌میگوئیم.

آ-۱۸۱۰۷ زمردی - عباس‌پور - سیاوشی

باکمال تاسف‌فوت‌والده‌حبیب‌الله‌شانجاری‌راباطلاع‌اقوام‌ودوستان‌میرساند مجلس‌ترحیم‌آنمرحومه‌روزجمعه ۲۴ر۸ر۳۶ازساعت۳ تا۵بعدازظهر درمسجد مرحوم‌حاجی‌نایب‌واقع درسرچشمه‌منعقدمیباشد.

حبیب‌الله‌شانجاری -حاجی عبدالحسین‌بیشوا-حاجی فرج‌ابدی-عبدالرسول‌هجری-محمدعلی رجوعی-بافر مخدومی

آ-۱۸۰۷۳

بازماندگان آنمرحومه‌مصیبت واردرا‌تسلیت‌میدهیم

باکمال تاسف‌تاثردرگذشت جانگدازپدربزرگوارمان مرحوم مغفور جنت‌مکان شریعت‌مآب‌آقای ابراهیم‌خلیل تسلیم‌طاب ثراهرا بهاطلاع‌عموم دوستان‌وآشنایان میرساند مجلس‌ختم‌روزجمعه۲۴ر۸ر۳۶ ازساعت دونیم‌الی پنج‌بعدازظهر درمسجدهمت‌العظیم واقع درچهارراه‌عباسی خیابان پشت‌دخانیات ومجلس‌ختم‌زنانه‌درهمان روزوساعت‌درمنزل شخصی به‌آدرس فوق کوچه‌اله دوست‌منعقد خواهدشد.

آ-۱۸۰۷۷

عبدالله‌تسلیمی -عزت‌الله‌نکائی- ابوالفضل‌تسلیمی

بعموم بازماندگان آنمرحوم مصیبت واردرا‌تسلیت‌میدهیم

بانهایت‌تاسف‌فوت‌حاج‌محمدباقر اصفهانی زاده‌را باطلاع‌دوستان‌وآشنایان آن‌مرحوم میرساندمجلس‌ختم روزجمعه‌فردا ازساعت۹ صبح‌الی۱۲درمسجد لولاگر برقرار است

مهدی اصفهانی زاده - حاج حسن جعفری

بازماندگان آنمرحوم مصیبت‌واردرا‌تسلیت‌میدهیم

آ-۱۸۱۰۱

آگهی های تسلیت

فوت شادروان‌حاج‌محمد جعفر گلچینی را بازماندگان آنمرحوم‌بویژه بدوست عزیزآقای محمدتقی گلچینی‌تسلیت‌عرض‌نموده وسلامت‌بقای‌فامیل محترمشان‌را ازایزدمتعال‌خواستاراست. آ- ۱۸۰۴۵ اکبر هراتی و بانو

فوت جانگدازمرحومسید یوسف‌میرحبیبی(پورحبیب)را که ازمردان خیروبیکنام گیلان‌بوده‌اندتسلیت‌عرض‌مینماید.

آ-۲۵۹۰۴ نذر بهلوی-سرهنگ رضا صفار

سرکارسرگرد ناظرعدل

افسران ودرجه‌دارای وافراد هنگ ۱۰۲ بانهایت‌تاثر درگذشت پدر بزرگوارتان رانسلیت‌عرض ودراین مصیبت‌خودرا سهیم‌میدانند.

آ-۱۸۰۷۹ سرهنگ‌ستادمنوچهر آذربی

مصیبت‌وارده رابخانواده محترم کریملوتسلیت عرض‌نموده بقای‌عمر ان خاندان‌جلیل‌را ازخداوند مسئلت مینماید

آ-۱۸۰۹۹

شمس‌الدین تاج‌نیا- بهاءالدین تاج‌نیا- جلال‌الدین تاج‌نیا

ملك‌حسین: مابمداخله عبدالناصر در اردن خاتمه دادیم

اردن برخلاف مصر وسوریه برضدملت اسلحه بکار نخواهدبرد- امریکا بزودی باردن‌اسلحه میدهد

مطبوعات‌مصر مینویسند: ملك‌حسین رسماازامریکا وعراق‌درخواست‌حمایت کرده‌است

عمان-دیشب‌ملك‌حسین‌ضمن‌سخنرانی ومصاحبه رادیوئی خوداظهار داشت: ماهتاکی و معامله مثل نمیکنیم و بناسیونالیسم‌عرب وفادارهستیم‌وبهترین دلیل‌وفاداری ماایننستکه‌دولت‌درجلسه اخیرخودتصمیم گرفت‌عضو ت‌خودرادر جامعه‌عرب‌ادامه‌دهد. دوستان‌ما کمکهای اقتصادی‌ونظامی باردن‌نمودند ولی‌ما سلاحهای‌دریافتی رابرعکس سوریه‌و مصرعلیه ملت‌بکار نخواهیم‌برد. اردن هدف کمونیسم بوده واکنون‌نیزهدف عده‌ای از کشورهای عرب‌است. من بهشتیبانی‌مردم امیدوار هستم‌ودولت‌به توطئه‌های‌خرابکاران‌خاتمه‌دادوحکومت نظامی‌رازمانیکه‌کاملا ازاوضاع‌اطمینان یافتیم برخواهیم چید. کوششهای کسانی که مردم راتحریك نقل‌من میکردند، بی‌نتیجه‌مانده است‌و کوشش آنهابرای‌تحریك آوارگان‌عرب‌نتیجه معکوس‌بخشیده‌است «ملك‌حسین‌بکبار دیگرشایعاتی راکه‌ازطرف رادیوقاهره مبنی‌برمذاکرات اوبااسرائیل انتشار یافته بود، تکذیب کردو اظهارداشت که‌اسرائیل‌همیشه‌دشمن‌مابوده‌وهست ونیروهای اردن‌آماده‌اند که‌ازاستقلال وحاکمیت کشورهای‌عربی‌دفاع کنید ازملك‌حسین درباره‌قرارداد کمك مصر وسوریه‌باردن سئوال‌شد. ولی‌وی‌اظهار داشت که‌این قرارداد بیش‌ازکاغذ آن ارزش ندارد.

دربازه‌وضع بودجه کشورملك‌حسین گفت وضع‌مالی‌ماچندان‌بدنیست • اردن کمك ازهرطرف باشداستقبال‌میکند مشروط براینکه بدون‌قید وشرط‌باشد • ملك حسین گفت که نیروهای‌سازمان‌ملل متحد که درخاك‌مصرهستند بایدخاك اینکشور راتخلیه کنند•

ازوی سئوال شد آیا نامه‌ای از عبدالناصر دریافت کرده است که حکومت کنونی‌اردن راتغییر دهد• ملك‌حسین‌پاسخ‌داد‌چنین‌نامه‌ای‌دریافت نداشته است هنگامیکه عبدالناصر سعی‌داشت درامورداخلی‌اردن‌مداخله کند ،مابمداخلات اوخاتمه دادیم‌و اکنون‌دیگرمداخلات‌اوراعمل‌نخواهیم کرد•

سلاحهای جدید

ملك حسین گفت دولت‌اردن‌بزودی ازمحل کمك های‌نظامی امریکاسلاح های‌جدیدی‌ازآن کشوردریافت‌خواهد کرد• پادشاه اردن‌اضافه کردکه بر خلاف ادعای‌دولتین مصروسوریه‌این سلاحهابرای‌تامین‌امنیت‌داخلی کشور نیست‌بلکه هدف‌ما تقویت بنیه‌دفاعی اردن‌و کشورملتهای‌عربی است•

(آسوشیتدپرس)

کنترل نظامی

لندن- مسافرینی که‌ازاردن دیدن نموده‌اند اظهار میدارند که براثر تشدیدوخامت‌روابط اردن‌باسایر کشور های عربی، نیروهای نظامی برشهر های‌نابلوس، عمان ودیگر نقاط نظارت

بقیه درصفحه چهارم

خروشف: ژوکف زندگی میکندوزندگیش شایسته‌اوست

مارشال ژوکف سیاستمداردی است‌ولی نظامی‌برجسته‌ای است -خروشف وقت‌نداردبه ماه‌برود

لندن-دیروز ضیافتی‌درکاخ کرملین بافتخار ژنرال عبدالحکیم عامروزیر جنك مصر ازطرف رهبران شوروی داده شد.

دراین ضیافت خروشف،بولگانین . میکویان، مالینفسکی، گرومیکو ، پرووخین،وکاسیکین حضورداشتند.

روزنامه‌نگاران دورخروشف راکه سرحال بودگرفته بودند . خروشف گفت :

اولاژوکف زندگی‌میکندوزندگی اوشایسته وی است ثانیا آمریکانه‌تنها دارای‌موشکهای بزرك باندازه‌موشك های‌شوروی‌نیست‌بلکه من‌تردیددارم که‌درآینده‌تردیك‌هم‌داشته‌باشد.

سپس خروشف گفت هنگامیکه‌سال گذشته بانگلستان رفته بودیم دولت انگلستان‌مانع‌ازملاقات‌مابامردم‌شد . مافقط مااید‌ن‌ولویدمذاکره کردیم و مااز مذاکره‌ماابشان سیرشدیم .مردم انگلستان‌نیز میخواستندمارا ملاقات کنندولی دولت‌انگلستان‌باتمام‌قوااز آن جلوگیری‌میکرد.

شرط‌پس‌ازامضای‌قرارداد!

خروشف وزیر دفاع‌مصر و سفیر سوریه‌پیشنهاد کردجامی‌بسلامتی‌آرتش های‌شوروی،مصروسوریه بنوشد • هنگامیکه‌سفیر ژاپن‌خروشف نزدیك شد.دبیر کل حزب کمونیست از وی باشادی استقبال کرد وباخنده گفت: کی ماقراردادصلح‌خودرا امضاخواهیم کرد .

این‌کارقید وشرطی نمیخواهد .بیائید اول‌آنرا امضا کنیم‌و بعدراجع شرائطش میتوانیم‌بحث کنیم.

خبرنگاران مجددا دور خروشف راگرفتند وازوی پرسیدند: آباماباید هستید که بآمریکامسافرت کنید . خروشف گفت آری ولی متاسفانه نمیتوانم مانند یك‌فرد عادی بآمریکا بروم .

مجددا خبرنگاران ازوی‌پرسیدند آیاماباید‌نماه‌مسافرت کنید. خروشف پاسخداد : « ها، برای این‌کارنباید از دالس‌اجازه بگیرم ، من‌مایلم که هم اکنون‌بماه بروم ولی‌چون مشغولیاتم زیاداست‌مانع‌ازاین‌میشود که‌هم‌اکنون مسافرت‌را شروع کنم»

(آسوشیتدپرس)

سربازخوب وسیاستمدار بد

مسکو - خروشف دبیر اول حزب کمونیست‌شوروی درضیافتیکه‌دیشب بافتخارژنرال عبدالحکیم عامر وزیر جنك‌مصر درسفارت کبرای‌مصر درمسکو ترتیب‌داده‌شده‌بود اظهار داشت که با تقاضای‌مرخصی‌مارشال ژوکف‌موافقت شده‌است .

دبیراول‌حزب کمونیست‌شوروی گفت مارشال‌ژوکف‌سیاستمدار خوبی‌نیست ولی‌ازلحاظ نظامی‌شخصیت‌برجسته‌ای شمارمیرود .

خروشف‌اضافه کرد که درحال‌حاضر ژوکف درمسکو سرمیبرد ولی‌آزاد است‌بهرنقطه‌ایکه مایل باشد مزیت کند •

دبیر اول‌حزب کمونیست گفت‌مارشال ژوکف به‌شکارعلاقه‌مفرطی‌دارد‌ودراتحاد جماهیرشوروی شکارفراوانی‌وجودندارد وحتی‌میتوان ببرویلنك نیزشکار کرد.

بقیه درصفحه چهارم

بعقیده الیزابت تایلور: نیم‌عمرچینی‌ها برفناست!

سال‌گذشته درانگلستان‌سال‌جنایت بود -مدیرکافه‌ای‌که ازسك‌قمرمصنوعی استفاده تبلیغاتی میکرد دستگیرشد

لندن -امروز آمار مهمی درباره جنایاتی که‌درانگلستان‌بوقوع‌پیوسته درلندن انتشاریافت بموجب‌این آمار جنایاتی که‌درسال ۱۹۵۶ دراینکشور صورت گرفته‌دریانزده‌سال گذشته‌سابقه نداشته‌ودراین‌سال ۱۴۴ قتل‌درانگلستان بوقوع پیوسته‌ولی‌فقط هفت مورد آن لاینحل‌ماندمو«اسکاتلندیارد»یعنی‌اداره آگاهی انگلیس پرونده‌های آنهارا همچنان‌مفتوح‌نگاهداشته وتحقیقات درباره‌موارد مبهم مزبورهنوزادامه‌دارد درسال‌مزبور۱۲۳ نفرباتهام‌قبل‌دستگیر شده‌اندو۳۴نفراز آنهاقتل‌ازدستگیری اقدام‌بخودکشی نموده‌و۸۴ نفردیگر برای‌محاکمه‌بدادگاه‌فرستاده‌شده‌اند ازمجرمین مزبور ۳۰نفرشان باعدام محکوم‌شده‌وبعدا میزان‌مجازات آنها بحبس‌ابدتبدیل گردیده‌است .

پانزده‌نفر دیگر ازمجرمین‌نیزدیوانه بوده وتحویل‌بیمارستان گردیده‌اند . دونفر ازقاتلین نیز پس‌از دستگیری هنگامیکه زندان انتظارمحاکمه‌را میکشیده‌اندبخودکشی اقدام‌نموده‌اند میزان‌پرونده‌هائی که درسال ۱۹۵۶ برای‌مجرمین‌ساخته‌شده به۴۳۸٫۰۸۵ رسیده وازسال۱۹۵۲ تاآنموقع چنین امری‌سابقه‌نداشته‌است. (رویتر)

توصیه بوسه

هونك‌کونك-الیزابت‌تایلور که‌اخیراً باشوهرش‌مایك‌تود بهونك‌کونك رفته بچینیهای مقیم‌این‌شهر توصیه کرد تا درموقع‌ضرورت ازبوسیدن یکدیگر خودداری‌نکنند

دریك کنفرانس مطبوعاتی یکی از چینیهاوی گفت که‌افرادچینی‌درملاء عام‌یکدیگر رانمی بوسند• الیزابت تایلوردرجواب گفت که‌پس نیم‌عمرشان بفناست‌ویك‌چیز گرانبهارا از دست داده‌اند.

موضوع بوسیدن ازاینجابمیان آمد که‌بعضی‌ازمخبرین‌معانقه اورابا شوهرش‌در استرالیا وسیله استهزاء وانتقادقرارداده‌اند. درآنجا الیزابت تایلورومایك‌تود دریك‌ضیافت‌شام ودر مقابل چشم چند صد نفر همدیگر رابوسیده بودند

ارکستر سمفونیك و بمب اتمی

هیروشیما-ارکستر سمفونیك برلین‌تحت‌رهبری‌هربرت فن‌کاراپان برای اولین‌باردرشهری که‌درجنك‌دوم جهانی‌براثر بمباران اتمی زیروروشد کنسرت‌داده‌عده کثیری‌ازمردم آسیب دیده‌هیروشیما درین کنسرت شرکت کردند . (آسوشیتدپرس)

استفاده تبلیغاتی

قاهره-پلیس‌اسکندریه دیروز مدیریك‌کافه‌رادستگیر کرد زیرا این شخص‌روی‌کالای خودبعنوان علامت تجارتی‌نام‌لایکامسافرقمر مصنوعی‌شوروی رانقش‌میکرد.

نفوذسیاسی آمریکادرعراق

دمشق-روزنامه‌النصر مینویسدامریکا سعی‌داردنفوذانگلیس رادرعراق‌ازبین برده‌ونقش‌رهبری‌خودرادر محافل‌حاکمه بغداد تامین کند آمریکائیهابرای‌این منظورازولیعهدعراق‌عبدالاله که‌چندی قبل‌یك‌مسافرت‌رسمی به‌آمریکانموده استفاده‌میکنند-دردستگاه دولت‌عراق بجای کسانیکه مشهور به ارتباط با انگلستان هستند طرفداران آمریکا راقرارمیدهند منجمله‌ستاد کل‌ارتش عراق‌دست‌نشاندگان‌نوری‌سعیدرااخراج کرده‌بجای آنهاطرفداران آمریکارا بکارگماردهاست (رادیومسکو)

بن‌بست‌مذاکرات

لندن - بطوریکه محافل مطلع اظهارمیدارندمذاکرات‌مصروانگلستان درمورد امورمالی و تصفیه حسابهای این‌دو کشور که‌دررم‌جریان‌داشت‌به‌بن بست‌رسیده‌است‌وهر دوهیئت‌نمایندگی منتظردریافت‌دستورهای‌تازه‌ای‌از کشور خودهستند(خبرگزاری‌پارس)

پیروی تازه

آلمان‌غربی درسوریه‌باشوروی‌رقابت‌میکند

یك‌هیئت آلمانی‌وارد دمشق شد-آلمان‌بسوریه‌کمکهای نامحدود خواهدداد

دمشق-دیروز آلترگرنتررئیس‌بانك آلمان غربی که درراس یك هیئت نمایندگی‌به‌سوریه آمده‌بود باشکری القوتلی،صبری‌العسلی‌وخلیل کالاس و رئیس کمیته اقتصادی ونفتی پارلمان سوریه دکتر معروف دوالینی ملاقات ومذاکره کرد.

دکتر گرنتر سپس‌بروزنامه‌نگاران گفت «آلمان‌غربی‌حاضر است‌درتمام زمینه‌های اقتصادی، بازرگانی ومالی کمکهای‌نامحدودی سوریه‌بنمایدما باینجاآمده‌ایم تاسوریه‌رامطمئن‌سازیم که‌آلمان غربی‌بااسرائیل‌رابطه‌سیاسی بوجودنخواهد آورد» یکی دیگراز سخنگویان‌هیئت‌اظهارداشت‌بانك‌آلمان حاضراست وامهای طویل‌المدته‌ای با بهره‌نازل بسوریه‌بدهدتااینکشورتواند طرحهای صنعتی و سایر برنامه‌های عمرانی خود. ابمرحله‌اجرا بگذارد.

آلمانها درنظردارند امسال ۱۵۰ هزارتن گندم ازسوریه‌خریداری‌نمایند

محافل‌مطلع‌برای‌پیشنهادهای‌آلمان غربی اهمیت بسزائی قائل‌شده‌وعقیده دارند که‌آلمان‌غربی‌درنظر داردبااایجاد روابط‌وسیع‌اقتصادی‌وبازرگانی‌باسوریه با شوروی‌ها برقابت‌شدیدبرخیزد

استفاده از سرمایه‌های آلمانی

دمشق- یکی‌ازسخنگویان دولت سوریه اظهارداشت که‌ممکن‌است‌از سرمایه‌های آلمان غربی‌در موسسات مشترك‌سوریه وآلمان استفاده‌شود و ازآلمان غربی‌برای استخراج نفت‌در سوریه دعوت‌بعمل آید•

اکنون فقط یك‌موسسه نفتی بنام کونکوردبادرسوریه‌مشغول‌حفرچاههای نفت است .

اگردولت‌سوریه‌به‌پیشنهادهای آلمان غربی را بپذیرد دراینصورت دول‌غربی خواهند توانست به‌اقدامات اقتصادی شوروی درسوریه پاسخ‌دهند.

مشورت باسفرای کمونیست

دمشق -دیشب صلاح طرازی‌مدیر کل وزارت‌امورخارجه‌سوریه‌باسفرای کبار شوروی و چین وچین کمونیست دردمشق ملاقات ومذاکره کرد .

هنوزاز چگونگی این مذاکرات اطلاعی‌دردست‌نیست ولی گفته میشود که‌دراین‌ملاقات اوضاع کشوراردن‌و وضع‌سرحدات‌شمال وجنوب‌سوریه‌مورد بحث‌قرار گرفته‌است .

(خبرگزاری‌فرانسه)

بقیه در صفحه چهارم

استقبال

ژنرال فرانکو رئیس‌جمهور اسپانیا درفرودگاه مادرید ازکامیل شمعون رئیس‌جمهور لبنان استقبال میکند.

خانم‌فرانکو نیز دراین عکس دیده میشود.

برنامه آینده

مولن روژ

عشق در بعدازظهر

((آرین))

داستان مصور

شاوالی،مورس شوالیه،کارآگاه خصوصی کشف روابط عاشقانه‌ازاینکه آرین،آدری هیبورن،دختر معصوم وچشم‌و گوش‌بسته‌اش ازخواندن‌پرونده‌های اووحوادث‌و ماجراهای مشروع‌ونامشروع عاشقانه‌آنهالذت میبردمسارعصبانی‌است و مایل‌است که‌این دختر فقط‌به‌ملن خودونواختن‌آن‌فکر کند وبایرونده‌های‌عاشقانه اوکاری‌نداشته‌باشد .

بقیه‌درشماره روزشنبه

آ-۲۵۹۴۲

امشب وفردا شب بهترین محل تفریح و خوشی برای شما سینما دنیا خواهد بود

(پروفسور سوسول) باتغییرات فاحش دریك سالن مجلل جذاب‌تر ازسابق دراختیار شماست

محل جدید تآتر تهران سالن سابق سینما البرز خیابان لاله‌زار شروع ۸ونیم بعدازظهر آ-۲۵۶۴۴ ۳-۳

عقاید متناقض درباره سك ماه مصنوعی ادامه دارد

یك عضو آکادمی علوم شوروی رسما از بارگرداندن سك ماه مصنوعی بزمین اظهار عجز کرد

درواشنگتن اعلام شد که شوروی سك ماه‌مصنوعی رابزمین بازگردانده ولی حاضر بافشای مطلب نیست

مسکو- دانشمندان‌شوروی سرانجام صریحاً اعلام‌داشتند که درنظر ندارند سك‌لایکا راکه بادومین قمر مصنوعی شوروی بفضا پرتاب گردیده دوباره بزمین‌باز گردانند. اینموضوع‌ازطرف رادیومسکو نیز پخش‌شد.

پروفسور ولادیمیر چـرنیکووسکی یکی‌ازاعضای آکادمی‌علوم‌طبی‌شوروی که درتربیت‌سگها برای‌پرتاب‌بفضاشرکت داردنوشته‌است که‌باتجربیاتی که‌تاکنون صورت گرفته باین‌نتیجه رسیده‌ایم که وقتی‌سگی باقمر مصنوعی بفضاپرتاب گردید در همان قمرخواهد مرد وباز گردانیدن‌سك‌زنده بزمین امکان‌پذیر نیست. مشارالیه‌ضمنا ازلحاظ‌بیولوژیك نیز این‌مسئله رامورد‌بحث قرارداده‌و جزئیات مسافرت جانـداران‌را باقمر مصنوعی‌بفضا بررسی کرده‌است.

امکان بازگشت

یکی‌از شنوندگـان ازوی‌دریك کنفرانس‌مطبوعاتی سئوال کرد که‌آیا بازگردانیدن قمرمصنوعی‌باسگی که درآن‌قراردارد ومسائل‌علمی که‌درآن تعبیه گردیده بزمین‌امکان‌دارد؟

پروفسورچرنیکووسکی‌پاسخ‌داد که انجام‌این‌امر ازآرزوهای دانشمندان میباشدوتاکنون‌چندبارروی حیواناتی که‌بطبقات‌فوق‌جو فرستاده شده وباز بزمین برگشته‌اند تجربیاتی صورت گرفته‌طوریکه‌درعین آنکه‌خودوسیله حمل‌آتش گرفته‌محتویات‌آن باضمام جانداری که باآن‌بفضا پرتاب گردیده باملایم‌مکانیسم‌مخصوص از وسیله حمل جداشده‌وسالم‌بزمین‌برگشته‌اند.

پروفسورچرنیکووسکی اضافه کرد که‌احتمال‌میرودبا کمك‌وسائل‌رادیوئی بتوان‌حرکت‌قمرمصنوعی‌را کنترل کرد واحیاناآنرا دوباره‌بزمین‌برگرداند.

ماوجوداخبارمتناقضی که‌درباره‌حیات ومرگ سگ لایکادرمسکووسایرنقاط جهان انتشاریافته حدس‌زده‌میشود که لایکا براثر نا مساعد بودن شرایط مرده‌است(آسوشیتدپرس)

مسکو-روز گذشته‌روزنامه‌پراودادرباره دومین‌قمر مصنوعی‌شوروی‌مقاله‌ای‌انتشار داد که‌قسمتهائی‌از آن‌توسط‌رادیومسکو قرائت گردید.

دراین‌مقاله‌روزنامه پراودا مینویسد که‌پرتاب‌این‌قمر طبق‌نقشه‌کارهای‌علمی سال‌بین‌المللی‌ژئوفیزیکی‌صورت گرفته واین‌قمر توسط موشك چندمرحله‌ای بمدارخودپرتاب‌شده.

سپس‌آخرین‌قسمت باسرعت‌بیش‌از هشت کیلو متر درثانیه بموازات خط استوابگردش‌درآمده‌است.

دومین‌ماه‌مصنوعی‌درمداربیضی‌شکلی که حداکثر فاصله‌آن‌تا زمین‌هزاروهشتصد کیلومتراست بدورزمین‌میچرخد.این فاصله‌تقریبا دوبرابر حداکثر فاصله ایستگه‌نخستین قمر مصنوعی‌از زمین دارد.

تجهیزات علمی

سپس‌این‌روزنامه‌درباره‌تجهیزات‌علمی وفنی‌وساختمان‌قمردوم‌شوروی‌مینویسد داخل‌قمر مصنوعی یك‌دستگاه برای بررسی تشعشعات‌خورشیدودستگاههای فرستنده‌ودستگاه‌برای‌سك‌موردآزمایش قراردارد.

علاوه‌براین درقمرمصنوعی دستگاه ارتفاع‌سنج ودستگاهی برای سنجش میزان‌حرارت‌ودستگاه‌مولدبرق‌واترژی لازم‌برای دستگاههای علمی واندوزه گیری‌وجوددارد.

دستگاه‌رادیو تکنیك‌تمام نتایج‌کار دستگاههای اندازه گیری‌وعلمی‌قمر مصنوعی‌را بزمین میفرستد.

سك زنده است

لندن-دراعلامیه‌ایکه‌دیروزدرمسکو درباره‌ماه‌مصنوعی انتشاریافت گفته شده است کـه «لایکا» هنوز زنده وراحت است.

یکی‌ازدانشمندان درباره‌شکایت‌غربی هااز‌شیوه‌اطـلاعیه های شوروی‌اظهار داشت کـه سروصداراه‌انداختن‌کارعلم شوروی‌نیست (آسوشیتدپرس)

اهمیت نظامی

واشنگتن- دیروزدر واشنگتن‌اعلام شد که‌شورویهاموفق‌شده‌اندسك‌مسافر قمر مصنوعی‌راسالم بزمین‌بیاورندمنتهی ازلحاظ‌اهمیت‌نظامی‌موضوع‌حاضربافشاء این‌مطلب‌نیستند.

کلخوز اسپوتنیك

برلن -دولت آلمان‌شرقی‌اعلام‌داشت که‌مناسبت‌چهلمین سال انقلاب‌اکتبر کلخوزجدیدی بنام«اسپوتنیك»درآن کشوراایجادشده‌است

(خبرگزاری‌فرانسه)

نیروی تازه

بقیه‌ازصفحه‌سوم

سهم نخست‌وزیر

دمشق- دیروزژنرال‌عفیف‌بزره رئیس‌ستاد ارتش‌سوریه‌یك‌قبضه‌تفنگ صبری‌العملی نخست وزیرآن کشور تسلیم کرد

اخیرا ازطرف‌ارتش‌بین‌افراد نهضت مقاومت ملی‌سوریه‌اسلحه‌ومهمات‌پخش شده وچون‌صبری‌العملی نیز یکی‌از اعضای‌این‌سازمان‌می‌باشد سهم اسلحه خودراازدست‌رئیس ستادارتش دریافت کرد (خبرگزاری فرانسه)

لندن-دراعلامیه‌ایکه‌دیروزدرمسکو درباره‌ماه‌مصنوعی انتشاریافت گفته شده است کـه «لایکا» هنوز زنده وراحت است.

یکی‌ازدانشمندان درباره‌شکایت‌غربی هااز‌شیوه‌اطـلاعیه های شوروی‌اظهار داشت کـه سروصداراه‌انداختن‌کارعلم شوروی‌نیست (آسوشیتدپرس)

اهمیت نظامی

واشنگتن- دیروزدر واشنگتن‌اعلام شد که‌شورویهاموفق‌شده‌اندسك‌مسافر

لندن-دراعلامیه‌ایکه‌دیروزدرمسکو درباره‌ماه‌مصنوعی انتشاریافت گفته شده است کـه «لایکا» هنوز زنده وراحت است.

یکی‌ازدانشمندان درباره‌شکایت‌غربی هااز‌شیوه‌اطـلاعیه های شوروی‌اظهار داشت کـه سروصداراه‌انداختن‌کارعلم شوروی‌نیست (آسوشیتدپرس)

اهمیت نظامی

واشنگتن- دیروزدر واشنگتن‌اعلام شد که‌شورویهاموفق‌شده‌اندسك‌مسافر

لطق ایزنهاور

برای تسخیر فضاصرفه جوئی رابایدبکنار انداخت

زمان آن فرارسیده است که هردانشجوی امریکائی تبدیل بیك دانشمند شود

او کلاهماسیتی- پرزیدنت‌ایزنهاور رئیس جمهورامریکا شب گذشته طی نطقی‌خطاب‌بملت امریکااظهارداشت که‌بودجه برنامه های‌مربوط تسخیر فضاباید‌بمقدارقابل‌ملاحظه‌ای افزایش یابدوهرگونه تحدیدی رادراین راه بخاطرملاحظات مالی‌موردانتقادوحمله شدید قراردارد.

وی که سخنرانی‌خودرااز‌طریق‌رادیو تلویزیون بعمل میآورد گفت‌پیشرفت های شوروی درزمینه موشك‌ووسائل مربوط بآن‌نشان مـی‌دهد که برای آزادمردان سراسرجهان خطـرجدی بوجودآمده‌است.

تعلیم‌وتربیت

سپس ایزنهاوربمسئله‌تعلیم وتربیت جوانان آمریکائی‌درزمینه‌علوم‌اشاره کرد واهمیت‌این‌امررانصریح کرد و گفت: بایدبرای‌اکتشافات‌اهمیت‌اساسی‌قائل شدوترقیاتیکه شورویها دراین زمینه بدان‌نائل‌شده‌اندبرای‌ماسمنزلهزنك‌خطر وهشداری‌شمارمیرود.

مانبایداشتباهی را که درموردهیتلر مرتکب شدیم‌مجدداتکرار کنیم‌اکنون زمان‌آن‌فرارسیده‌است که‌هر دانشجوی امریکائی‌یك‌دانشمندمبدل گردداکنون شوروی‌طبقه‌نیرومندی‌ازدانشمندان‌و مهندسین دراختیار داردوباسرعت‌روز افزون‌فارغ‌التحصیلهای‌خود رادرورشته علوم‌توسعه‌میدهد.

حکومت‌فدرال بایدبااین‌وضع‌مقابله کند .امابایددانست که تمام‌مسئولیت این‌امر رافقط‌دولت‌نمیتواند‌بعهده‌بگیرد بلکه‌هر فرد‌امریکائی‌بایدسهم‌خودرادر این‌امرخطیر بنحوشایسته‌اجرانماید.

تمرکز امور علمی

نسل جوان‌امریکا بایدبرای‌زندگی درعصر موشکهای فاره‌پیما آماده‌شود بهیچوجه لازم نیست که تمام‌جوانان امریکائی‌دانشمندیامهندس‌باشنداماباید مغزهای خودراباتوردانش‌روشن‌ساخته ودرزمینه‌تمام‌مسائل‌زندگی‌ازروی‌عقل ودرایت تصمیم گرفته وعمل‌نمایند.

بطور خلاصه میگویم ما تنها بـه دانشمندان عالیمقام نیازمـند نیستیم بلکه‌باشخاصی‌نظیر واشنگتن‌وامرسون هم‌احتیاج‌داریم.

یکی‌دیگر ازبرنامه‌های‌طویل‌المدت مانمرکزبیشتر فعالیت‌های علمی و تحقیقات مربوط بآن‌بایدباشد وفقط ازاین‌طریق‌است که میتوان‌رازهای نهان طبیعت را عریان‌ساخت.

(آسوشیتدپرس)

گایار بامخالفت‌مؤتلفین‌خودروبرواست

برقراری مجدد روابط سیاسی بین فرانسه و مصر بعید نیست

پیروزی گایار

پاریس- امروزصبح کمیسیون‌دارائی مجلس‌فرانسه طرح جدیدمالی دولت گایاررادرمورد افزایش مالیات‌ها و صرفه‌جوئی درمخارج‌پذیرفت.موافقین ۱۷ نفر ومخالفین۱۶نفر بودند(رویتر)

پاریس-دولت فرانسه درپارلمان بـا مخالفت محافظه‌کاران کـه‌در مجلس اکثریت‌دارند روبرو است . محافظه کاران‌استدلال میکنند که۶۰ درصد مالیاتهای جدیداز موسسات‌بازرگانی گرفته‌خواهدشد (رویتر)

تجدید رابطه بامصر

پاریس-مقامات رسمی دولت فرانسه امروزعصر اظهارداشتند که برقراری مجددروابط‌سیاسی‌بین‌فرانسه‌ومصربعید بنظرنمیرسد .

هیئت‌وزیران‌فرانسه در جلسه عصر دیروزخود مسئله‌روابط سیاسی‌فرانسه ومصررا مورد بررسی قرارداده ودر پایان‌جلسه‌وزیر اطلاعات دولت‌فرانسه بخبرنگاران گفت مذاکرات‌فعلی‌بین فرانسه‌ومصر بنحومطلوب پیشرفت میکند .

باطری‌اتمی یکسانتیمتری

مسکو-جرایدعصر دیروز مسکوادعا کردند که فیزیك دانان روسی‌موفق ساختن باطری‌برق اتمی شده‌اند که مدت۵سال نیروخواهدداد.

روزنامه‌اتحادیه‌بازرگانی‌مسکو مینویسدابن‌باطری که‌حتی‌میتوان‌آن رابکوچکی یك‌سانتیمترمکعب‌ساخت ابتدا درسال۱۹۵۳ موردآزمایش‌قرار گرفت‌واکنون درآکنورهای اتمی روسیه‌بکارافتاده‌است .

شوروی درسیلان‌نفت استخراج‌میکند

سیلان -امروزدرکلمبو اعلام‌شد که‌دولت‌سیلان ازاتحاد شوروی تقاضا کرده‌است‌برای‌استخراج‌منابع نفت اینکشوریك‌هیئت کارشناس به کلمبو اعزام‌دارد.

تحقیقات‌زمین شناسی درسیلان‌نشان‌میدهد که‌در این کشور منابع نفتی عظیمی‌وجوددارددولت‌سیلان ازشوروی درخواست کرده‌است که‌هرچه زودتر باین تقاضاپاسخ مثبت دهدقراراست طی‌سه‌روز آینده‌کارشناسان روسی‌برای امضای قراردارد کلمبوشوند

دکترین‌ایزنهاورتغییرنمیکند

واشنگتن -محافل‌رسمی آمریکادیشب‌اعلام‌داشتند که‌ایالات‌متحده در نظر نداردرد مفاد دکترین ایزنهاور برای‌خاورمیانه‌تجدیدنظربعمل‌آورده

اخیراشایع‌شده بود که‌شارل‌مالك وزیرامورخارجه‌لبنان‌در گزارشی که بدولت‌متبوع‌خودتسلیم کرده‌اظهارداشته که‌ممکن‌است آمریکا در دکترین آیزنهاوربرای خاورمیانه تغییراتی‌داده‌و برنامه‌جدیدی برای کمك‌بکشور های‌خاورمیانه‌تنظیم کند که‌طبق آن‌بدون‌هیچ‌قیدوشرطی بکشورهای‌این‌منطقه کمك‌شودابن‌شایعات‌راشارل مالك‌امروز تکذیب کرد (خبرگزاری‌فرانسه)

اولین موشك انگلیسی بفضاپرتاب شد

کانبرا - وزیرتجهیزات استرالیا اعلام‌داشت که انگلستان‌یك‌موشك بارتفاع۸۳میلی‌زمین پرتاب کرده‌است .

سرعت‌موشك مزبور ۳۳۰۷میل درساعت‌بوده‌است . دراین‌موشك‌برای اندازه‌گیریهای جوی‌آلاتی نصب شده‌بود (اسوشیتدپرس)

امریکاوانگلیس ضدموشك‌میسازند

لندن - سخنگوی دولت‌انگلستان دیروزدریك جلسه‌مطبوعاتی‌اظهار داشت که‌اکنون ازطرف انگلستان وامریکا مشترکا اقداماتی‌جهت ساختن موشك‌های ضدموشك صورت‌میگیرد

وی‌درپاسخ سئوال‌یکی‌ازنمایندگان‌درجلسه مجلس‌عوام‌اظهارداشت که اینموضوع‌ازمشکلات‌دفاعی امروزشمارمیرود (اسوشیتدپرس)

مارلون‌براندوپدر میشود

نیویورك- دیروزاعلام‌شد که‌مارلون براندووزن اوآناکشفی در ژوئیه آینده صاحب‌فرزندی‌خواهندشد.

براندو گفت ازاینکه پدرخواهم‌شد بسیارخوشحالم.

براندوو کشفی اخیرا ازدواج کرده‌اند (آسوشتدپرس)

صدور واکسن آنفلوآنزا ازآمریکا

واشنگتن-کارخانه‌های آمریکاسازنده واکسن آنفلوآنزاممکن‌است درماه دسامبریك‌میلیون ساشی‌متر مکعب‌واکسن آنفلوآنزابکشورهای‌خارج صادر کنند .

وزارت‌بازرگانی‌آمریکا اجازه‌صدوراین واکسن‌راصادر کرده‌است.

وزارت بازرگانی گفت دربهاول ۱۹۵۸هیچگونه محدودیتی‌درمورد صدورهرمیزان واکسن که ممکن‌است صادر گردد‌قائل‌نخواهدشد.

این‌واکسن‌راانباء واکسن آسیای‌دور ونزدیك‌معرفی کرده‌اند.

زدوخوردسربازان تونس‌وفرانسه

پاریس-چندنفرازسربازان‌تونسی براثرتیراندازی سربازان‌فرانسه کشته شدند.

دراطلاعیه‌ارتش‌فرانسه که‌دراین‌مورد انتشاریافته گفته شده‌است سربازان فرانسوی‌درتعقیب ملبون‌الجزایربمرز تونس‌رسیدندولی‌ناگهان‌سربازان‌تونسی بروی‌سربازان فرانسوی آتش کردند ودرنتیجه‌فرانسویها نیزبآن‌پاسخ‌دادند (رویتر)

یادداشت‌جدید

پاریس-دیروزیکی‌ازسخنگویان وزارت‌خارجه‌فرانسه‌اعلام‌داشت که‌دولت آمریکا درموردلزوم‌تامین اسلحه‌برای تونس یادداشت‌جدیدی بفرانسه‌تسلیم نموده‌است سه‌ماه‌پیش تونس‌ازآمریکا درخواست اسلحه کرد ولی‌آمریکااین موضوع‌رامو کول‌بمذاکره‌بافرانسه‌نمود واکنون که‌دولت‌جدیدتشکیل‌شده‌است مجدداآنرامطرح‌ساخته‌است.

وزیرخارجه فرانسه‌در مسافرت‌خود بواشنگتن‌این‌مسئله‌رانیز بادولت‌آمریکا مذاکره‌خواهد کرد (رویتر)

دوهفته دیگر قمرامریکاپرتاب میشود

کالیفرنیا - یك‌سخنگوی‌کارخانه سازنده موشك‌سه‌مرحله‌ای امریکا روزگذشته اظهارداشت بقراراطلاع اولین‌ماه‌مصنوعی امریکا روزاول دسامبرازفلوریدابرتاب خواهدشد.

وی گفت ماه‌مصنوعی ۶اینچی امریکاقراربود روز ۸دسامبر از کیپ‌کانراوال پرتاب‌شود ولی‌یکهفته‌پرتاب آن جلوافتاد.

وی گفت نیروی‌دریائی‌امریکا شب‌سه‌شنبه دستورجلوانداختن‌آزمایش‌را بعد کمپانی گراندسنترال راکت، صادر کرده است(اسوشیتد پرس)

درسازمان‌ملل متحد

امیدواری بنجات مذاکرات‌خلع سلاح

کریشنامنون پشت‌تریبون شورای‌امنیت ازشدت‌ناتوانی ضعف‌کرد

سازمان‌ملل‌متحد- دیروزدول غربی‌عضو کمیسیون‌خلع‌سلاح یعنی‌امریکا، انگلیس،فرانسه‌راجع‌به افزایش تعداد اعضا تجدید نظربعمل‌آوردندودرنتیجه موافقت‌شد ۱۰نفربکمیسیون۱۲نفری خلع سلاح اضافه شود.

بقراراطلاع دول‌غرب‌تصمیم گرفته‌اند ۱۰نفراعضای‌اضافه‌بنسبت‌ازخاورمیانه، اروپای‌شرقی، امریکای‌لاتین، آسیا و غرب‌انتخاب گردندودولت هندبااینکه پیشنهادافزایش‌ده‌نفرراتعدادنمایندگان کمیسیون خلع سلاح کرده با این تصمیم‌ازنظر حفر افغانی‌موافق‌نیست.

منون ضعف‌کرد

سازمان‌ملل‌متحد -ساعت۲۳و ۴۵دقیقه شب گذشته شورای امنیت سازمان‌ملل‌متحد برای‌ادامه‌رسیدگی بمسئله کشمیر تشکیل‌جلسه‌داد.

دروسط جلسه روزدوشنبه منون ناگهان‌سخنان‌خودرا نیمه‌تمام گذاشت وسرش بروی‌میز خم‌شد

نزدیکان وی اظهار داشتند منون‌از شدت‌خستگی‌وضعف سخنـان خودرا قطع کرد.

روز گذشته شورای‌امنیت‌تشکیل‌شد تامنون‌سخنان‌خودراکامل کند.

منون درجلسه شورا گفت قبل از اینکه پاکستان قوای‌خودرااز کشمیر فراخواند برای‌حل‌مسئله هیچگونه اقدامی نمیتوان‌بعمل‌آورد .

هندقوای‌پاکستانی مقیم کشمیررا مهاجم‌تلقی میکندچون حاکم مردم مسلمان کشمیر درسال ۱۹۴۷ الحاق کشمیر بهندرا اعلام کرد

منون گفت بروز اغتشاش‌هادر ایالت‌همسایه سبب‌نمیشود که‌پاکستان قوای‌خودرا بدانجااعزام کند .

(اسوشیتدپرس)

اروپا به ۳۰ لشکر احتیاج دارد

اتاوا- دیروز ژنرال نورستاد فرمانده عالی نیروهای آتلانتیك‌شمالی اظهار داشت: «ماه مصنوعی شوروی درنقشه پنجساله، برای تحول‌نیروهای آتلانتیك تغییری ایجادنکرده است‌وموازنه قواطی‌چندسال‌آینده‌بین غرب‌و شرق‌همچنان بصورت کنونی‌باقی خواهدماند.

بزرگترین سلاحی که مادارنیم، اتحادمیان کشورهای آتلانتیك‌است . این‌بزرگترین مانع‌جنگ‌است. نیروهای کنونی‌آتلانتیك برای‌مقابله باحمله شوروی دراروپاکافی نیست.

برای این‌امر باید۳۰ لشکر دراروپا استقراریابد وحال‌آنکه‌نیروهای کنونی ناتو بین۱۷و۱۸لشکراست.

آلمانها باید۱۲لشکر دراختیار ناتوبگذارند.مسئله دادن سلاحهای اتمی‌بکشورهای‌عضو سازمان‌آتلانتیك نیز اکنون مورد مطالعه‌است.

(آسوشیتد پرس)

مبارزه اقتصادی‌شورشیان کوبا

باآتش‌زدن مزارع‌نیشکر ۵ هزار تن نیشکر از میان رفت

هاوانا- کوبا- دیروز شورشیان کوبا که رهبرآنان فیدل‌کاسترومست برای ساقط کردن‌دولت دست‌بمبارزه‌اقتصادی جدیدی‌زدند باین‌معنی که شورشیان بامشعل بمزارع‌نیشکر که‌بزرگترین ثروت و منبع درآمد اینکشوراست حمله نموده ومقدار زیادی‌از مزارع نیشکررا طعمه حریق‌ساختند.

درحریق‌های‌دیروز لااقل مقدار ۵ هزارتن‌نیشکر ازمیان‌رفته‌است.

اقدامات‌مشابهی درمورد مزارع‌برنج‌و توتون‌بعمل آمده‌است. طی۱۴ روز گذشته درحدود۵۰نفراز سربازان و طرفداران‌دولت بوسیله‌اشخاص‌ناشناس درساقتاماکو کشته‌شده‌اند و۸۶ بمب منفجر شده‌است.

محافل‌مطلع اظهار میدارند که‌تشدید مبارزه کاسترو بعلت کمك‌جدیدی‌است که‌ازمکزیك برای وی رسیده‌است. تاکنون عده قابل‌ملاحظه‌ای‌از طرف دولت‌توقیف‌شده‌اند.(آسوشتدپرس)

شروع برنامه جدیدمهمانخانه‌دربند

باشرکت‌معروفترین ستاره‌جدیدآواز فرانسه:

ژوزیان هروه

همراهی ارکستر معروف‌ایتالیائی پالمبو

همه‌شب‌درستوران‌وازساعت۱۲ببعد در کلبه

۱-۳ آ-۲۵۹۳۸

خروشف: ژوکف زندگی میکند

بقیه‌ازصفحه سوم

یکی ازاقمارآمریکا

مسکو-شب گذشته‌خروشف‌درضیافتی که درسفارت‌مصر درمسکوترتیب‌داده شده بود گفت برتانیا صورت یکی از کشورهای اقمار آمریکا درآمده است .

خروشف‌درباره‌ژوکف گفت:ژوکف اکنون درمسکواست وهرجا بخواهد میتواند برود .

ژوکف ازشکارخوشش‌میآیدبخصوص شکار ببررا دوست‌دارد. ما همه‌جور حیوان‌وحشی درشوروی‌داریم‌فقط شیر نداریم.

یك‌خبرنگار انگلیسی گفت «ما در امپراطوری‌خودشیرداریم»

خروشف جوابداد «بله، منتها شیر شمادم‌نداردوم شیرشما سال گذشته در جریان‌کانال‌سوئز کنده‌شدوحتی‌زحمت نفس میکشد .

خبرنگارمزبور گفت:«یعنی‌میگوئید امپراطوری بریتانیا ضعیف شده‌است» خروشف‌جوابداد«ضعف؟ اصلاوقتی کسی نتواندسیاست ملی‌خودرادنبال کندمگرمیتواندیگرصحبت‌ازقدرت بکند»

یك‌خبرنگاردیگر انگلیسی‌به‌خروشف پیشنهاد کردشوروی‌پرتاب موشکهای خودرا متوقف کند

خروشف گفت: ماناچاریم‌موشکهارا آزمایش کنیم‌پس‌میگوئید آنهارا چه کار کنیم؟ترشی بیاندازیم؟»

خبرنگارجواب‌داد : آنهارا درموزه بگذارند» خروشف‌جوابداد«جاداریم ولی‌خوب‌حاضریم آنهارا دردریابریزیم بشرطی شماهم‌انبکاررا‌بکنید»

(آسوشیتدپرس)

ملك‌حسین: مابمداخله عبدالناصردراردن

بقیه‌ازصفحه سوم

میکنند.

رادیوقاهره ازقول‌روزنامه‌های‌دمشق نوشته است که درسراسراردن بیـانیه هائی‌انتشاریافته که‌درآن‌بدولت بواسطه خیانت‌وجاسوسی‌حمله‌شده وملك‌حسین بسازش‌بااسرائیل متهم گردیده‌است‌در این بیانیه ها که‌ازطرف کمیته‌مبارزه مردم‌انتشاریافته‌است افزوده‌شده‌است که‌نفوذامریکاوانگلستان‌دراردن‌دوباره برقرار شده‌است (رویتر)

ردپیشنهاد

عمان‌کابینه‌اردن‌دیشب‌درحضورملك‌حسین جلسه فوق‌العاده تشکیل‌داد ودراین جلسه پیشنهادشداردن‌بعنوان اعتراض بحملات مصروسوریه ازجامعه‌عرب کناره گیری کندولی‌کابینه اردن این پیشنهادراقبول نکرد

استمدادازآمریکاوعراق

قاهره-مطبوعات‌قاهره درشماره‌های دیروزخودهمولاموضوع‌اردن رامطرح ساخته‌ومینویسند که‌ملك‌حسین‌رسماازآمریکاوعراق‌دعوت کرده‌است که‌وی راتحت‌حمایت‌خودقراردهند

این‌روزنامه‌هامینویسند که‌قراراست آمریکایادگان‌ششم‌خودرابرای‌حمایت‌از ملك‌حسین به‌سواحل‌این کشوراعزام دارند و ازطرفی بین پادشاه اردن و ملك‌فیصل پادشاه‌عراق‌توافق شده‌است که‌نیروهای کشوراخیر خاك‌اردن را اشغال کرده‌وتخت‌وتاج این کشوررادر برابراحساسات‌مخالف‌مردم‌حفظ‌نمایند

(آسوشیتدپرس)

جلیات‌شوروی

بغداد-دیروزسرتیپ محسن محمد علی‌در بغداد اظهارداشت که‌تبلیغات اخیرمصر علیه‌ملك‌حسین‌مبنی برسازش اوبااسرائیل‌ونظایرآن‌جلیات شوروی است که‌در مسکوساخته وپرداخته‌شده است(آسوشیتدپرس)

روغن هیسفریو

بهترین روغن برای موتورهای دیزل شما را یکبار امتحان نمائید

نمایندگی انحصاری ایران و شرکت سهامی ایران کانادا

ابتدای خیابان ناصرخسرو، ساختمان ... تلفن ۵۰۰۵۱

آ-۲۵۸۶۰

در سینما ایران و سینما تخت جمشید

داستان یك عشق آتشین که آتش فروزان جنگ وحشتناکی را خاموش کرد

اولین فیلم رنگی که بطریقه وایدوویژون نمایش داده میشود

آ-۳۵۹۳۰ «کانون طوطی»

اطلاعات

انتقاد

از: علی‌جواهر کلام

مقام مطلع

عده‌ای از-کارمندان طی‌نامه‌ای چنین مینویسند:

مدتی‌است درروزنامه‌ها از قول مقام مطلع راجع باشتباه حساب حقوق کارمندان مطالبی مینویسند باین قسم که ابتدا خبراشتباه رادرج کردند بعدا درتایید وصحت آن اشتباه خبرهای مفصلی‌نوشتندسپس چندین بارموضوع‌را برای رسیدگی بکمیسیون‌ها فرستادند ودرروزهای بعد ازکمیسیون درآورده بعرض مقامات مربوط رساندند آنگاه‌از مقامات مربوط هم تایید آن را گرفتند و بعنوان دلخوشی آنرا انتشاردادند وبالاخره تاپای صندوق پرداخت هم بردند ولی با همان تشریفات وبوسیله مقام مطلع‌دوباره اشتباه حساب را سرجای خود بر گرداندند ونتیجه این کار آن شد که‌مشتی‌طلبکارازبقال‌سر کوچه گرفته تا دوره‌گردها وخرده فروشها که ازکارمندان دولت بستانکار بودند روزنامه بدست سروقت بدهکاران آمدندکه از محل اشتباه حساب طلب سوخته مارا بدهید.

اینك استدعای ماکارمندان اولا این‌است‌که آن مقام مطلع را بما معرفی فرمائید تا ما خودمان خدمتشان برسیم واز حقیقت‌قضیه خبردار شویم ثانیا ازاین ببعد تا پرداخت قطعی مابه‌التفاوت چیزی منتشرنکنیدکه بیش ازاین گرفتار نشویم.

این بود خلاصه‌ای از تقاضای کارمندان دولت‌که بنظربنده بسیار معقول است چون وضع این‌آقایان همان آش نخورده ودهان سوخته میباشد اماخبرنگاران وروزنامه‌هاهم چندان تقصیری ندارند یعنی هیچ تقصیر ندارند چون هرروز برای کسب خبر بادارات مربوط مراجعه میکنند وراجع باین موضوع و موضوعهای دیگر تحقیق می‌کنند آنها هم همین جوابهارا می دهند خبرنگاران هم برای اینکه مژده‌ای بکارمندان بدهند عین‌آن مطالب را منتشرمیکنندکه وصف‌العیش باشد.

درقسمت مقام مطلع هم تا آنجا که بنده میدانم اخیرا مقرر گردیده است خبرنگاران در هراداره و وزارتخانه بیك نفرکه باصطلاح سخنگوی محترم است مراجعه نمایند واورا بعنوان مقام مطلع به رسمیت بشناسند وذره‌ای از این جریان تخلف نورزند پس اگر ایراد واعتراض باشد به‌آن مقام مطلع رسمی‌است‌که این نوع‌خبرها را بخبرنگاران میدهد شاید مقام مطلع هم خیلی مقصرنباشد چون اوهم‌که ازپیش خودش خبر جعل نمیکند اوهم ازجاهای دیگر خبر میگیرد دست بالای دست بسیار است وشاید هم حکمتی دراین کار باشدکه کارمندان همیشه امیدوار ودلخوش بمانند. بنده شنیده‌ام در کرمان وسایرجاهاکه زیره کاری معمول است سالی سه بار بزیره آب میدهند ولی سالی سی‌بار زیره را بوعده آب دلخوش میدارند و معتقدندکه وعده آب بهتراز آب بمزاج زیره میسازد وبهمین‌لحاظ زیره کاران (مثل مقام مطلع)بمزرعه می‌آیند بایکدیگر ازآب صحبت میکنند آب هم تانزدیك کردهای زیره می‌آید اما وارد کرد نمیشود چون بقرارمذکور هوای آب بهتراز خود آب بمزاج‌زیره‌سازگارمیباشد.

هیچ بعید نیست‌که کارمندان محترم هم درنظرمقام مطلع حکم زیره راپیداکرده‌اند وباید بوعده دلخوش باشند وانشاءالله‌که این‌بار بجای وعده آب بلب تشنه‌کانان آب هم میرسد ودرهر صورت چه بهتر‌که تاحصول نتیجه قطعی نه مقام مطلع چیزی دراین باره‌بگوید ونه خبرنگاران چیزی ازقول مقام مطلع بنویسند.

ماوخوانندگان

پیشنهاد تبصره

ازجامعه فارغ‌التحصیلان‌دانشسرای فارس‌مینویسندبموجب گزارش کمیسیون فرهنگ مجلس شورایملی کارکنان وزارت فرهنگ که دارای پایه آموزگاری یااداری هستنددرصورت داشتن ۲۰ سال سابقه خدمت‌که ۱۵ سال آن آموزشی باشد رتبه آنان بدبیری تبدیل میشود ولی‌در برابر یکنفر فارغ‌التحصیل قدیمی دانشسرای مقدماتی‌که ۱۵ تا ۱۸ سال سابقه خدمت دارد وارزش آنان کمتراز یك‌دبیرلیسانسیه‌امروزی نبوده واکثرا دراثر حسن‌خدمت و ابتکارات مفید مشاغل حساس فرهنگی ازقبیل مدیریت دبستان، دبیری دبیرستان، ریاست شعب ادارات فرهنگ، نمایندگی، بازرسی وریاست وغیره به‌آنان محول شده باکمال تاسف بایستی‌بهمان وضع سابق پایه آموزگاری باقی بمانند وحال آنکه هم اکنون این‌دسته شاغل پستهای مهم فرهنگی‌میباشند تقاضا میشود بمنظور ترفیه حال فرهنگیان باسابقه بمضمون زیر تبصره‌ای بلایحه افزوده شود:

تبصره-فارغ‌التحصیلان‌دانشسراها که دارای ۱۵ سال سابقه خدمت ببالا دروزارت فرهنگ باشند ویا دارا شوند پایه ۱۰و۹ آموزگاری آنان بپایه ۹ و۸ دبیری قابل‌تبدیل خواهد بود.

سد رودخانه شاهرود

آقای عزت‌الله اشتری مینویسددر سلطنت شاهنشاه فقید سد بندی رودخانه شاهرود- طالقان وسیله متخصصین وکارشناسان مربوطه تحت مطالعه وبررسی بود متاسفانه باپیش‌آمد شهریور۲۰ تمام آن کارها نقش برآب شد بر طبق نظریه مهندسین آنوقت مخرج‌تونل این سد دربالای ده قاضی کلایه از توابع قزوین قرارخواهد گرفت که بااحداث آن کلیه دشت لم‌یزرع ساوجبلاغ وقزوین سرسبز وخرم می‌شود وبعلاوه بانصب چندتوربین حائز نیروی برق بسیار عظیمی‌است که ازهرجهت قابل استفاده میباشد لذا نظردولت را باین سد فراموش شده معطوف میدارد.

مدت سابقه خدمت

عده‌ای ازآموزگاران‌پیمانی‌مینویسند نظر باینکه اولیاءمحترم کشورهمیشه میل دارند طبقه معلم‌که یگانه طبقه زحمتکش این کشور میباشند باخاطری آسوده وظیفه‌مقدس‌معلمی را انجام نمایند بذل توجهی‌فرموده قبل ازتصویب لایحه بقررفرمایند مدت سابقه خدمت درماده ۶ بهمان ۸ سال تقلیل یااینکه (تا تاریخ تصویب را) به (درآینده داراشوند) اصلاح فرموده تابلکه عده بیشتری ازمزایای این‌قانون استفاده نموده وباخیال آسوده بانجام خدمت‌مقدس معلمی مشغول گردند.

ازآموزگاری بدبیری

چند نفر از مدیران دبستان مینویسند قبل ازآنکه قانون‌ترمیم حقوق فرهنگیان درآذرماه ۳۳ به تصویب برسد اینجانبان فارغ التحصیلان دانشسرای مقدماتی هر یك سالهائی متجاوز ازهشت سال دردبیرستانها مشغول تدریس‌بودیم کمی قبل ازتصویب قانون مذکور اداره فرهنگ محل نظر باحتیاج ما را بمشاغل دیگری ازقبیل مدیریت وتصدی امور اداری برگماشت و بحکم وظیفه اداری واجرای‌دستور مافوق تدریس دردبیرستانها راترك نمودیم درنتیجه چون هنگام تصویب آن قانون شاغل‌خدمت دردبیرستان نبودیم نتوانستیم رتبه آموزگاری خودرا بدبیری تبدیل کنیم وحال آنکه عده‌ای‌که قبلا دردبیرستان سابقه تدریس نداشتند و فقط موقع تصویب قانون دردبیرستان بودند رتبه دبیری گرفتند وما ازحق مسلم ومشروع خود محروم شدیم حال ازنمایندگان محترم‌تقاضاداریم هنگام بحث این‌لایحه در کمیسیون فرهنگ مجلس سنا بذل عنایت فرمایند تا تبصره بهمان نحوی‌که منظور وزارت فرهنگ بوده تصویب شود واجازه دهندکسانیکه هشت سال سابقه تدریس ازدبیرستانها را دارند رتبه آنان بدبیری تبدیل گردد.

حمل بچه لجوج!

ارچپ براست ←

ازاینجا وآنجا

دکتری خودش راعمل‌جراحی کرد

اخیرا دکتر «ساداوساومرو» که جراح بیمارستان توکیو است‌بطرز معجزآسائی آپاندیست خودش را عمل جراحی‌کرد، وی همین که احساس درد آپاندیست کردبیدرنك روی تخت عمل‌نشست.

اینك بهتراست ماجرا را اززبان خودش برای شماشرح بدهیم.

-وقتی روی تخت عمل نشستم با نیشتر طرف راست شکم خودراپاره کردم، بفدری درد شدید بود که چشمانم سیاهی رفت وفکرکردم نمی‌توانم بعمل ادامه بدهم با این وصف بهر ترتیبی بود خونسردی خودرا حفظ‌کرده وپس ازآن‌بوسیله آینه‌آپاندیست خودرادیده‌وقطع کردم سپس دوختم.

دراین عمل جراحی بسیار رنج بردم اما بهرترتیبی بود بالاخره موفق شدم.

دکترنامبرده چهار روز پس از عمل دربیمارستان مشغول کارشد.

دستگاههای‌خودکار درکلیسا

کلیساهای آمریکا نیز بصورت مدرن درآمده است، همانطورکه کلوبها وبارهای شبانه برای جلب مشتری بیشتر دستگاههای‌اتوماتیك کارگذاشته وروز بروز وسایل‌خود را مدرن‌تر میکنند بهمان میزان نیز درکلیساها سعی می‌شود ازاین نوع دستگاهها استفاده شود، مثلا درکلوبها دستگاههای خودکار پخش موسیقی بسیار دیده می‌شود که با انداختن یك سکه صفحه مورد نظررا مینوازد درکلیساها هم ازاین نوع‌دستگاهها کارگذاشته شده ولی البته نمی‌توان‌ازدستگاههای کلیسا آهنك راك‌اندرول ویاچاچاچا گوش کرد بلکه با انداختن سکه میتوان یك دعای‌کامل ویا سرود مذهبی راگوش داد!

آدمخواران

ازدوسه‌سال قبل‌دانشمندان‌شروع بتحقیق ومطالعه‌کرده‌اندکه آیا باز هم دراین جهان پهناورما وحشیان آدمخوار پیدا میشوند یانه؟ البته‌در افسانه‌ها وقصه‌ها زیاد از قبائل‌آدم خوار بحث میشود ولی دانشمندان باین نوع داستانهاکه ساخته و پرداخته تخیلات نویسندگان‌است اهمیت نمیدهند، بهرحال باوجود این خود دانشمندان اعتراف میکنند که پس‌از تحقیق ومطالعه پی بردیم باز هم عده‌ای هستندکه گوشت آدم میخورند، مثلا همین‌چندی قبل دریکی ازمناطق دوردست زولاند نصف جسد یك دخترسیاهپوست کشف شدکه روی آتش سرخ‌شده وپس ازتحقیق معلوم شد چند تن سیاهپوست‌گرسنه اورا خورده‌اند.

عجائب وسائل‌نقلیه

هرشهر وکشوری قانون‌ومقرراتی برای وسائل‌نقلیه دارد، مثلادربعضی از شهرهای آفریقای جنوبی در اتوبوس وقطار وغیره ازپیرمردان وپیرزنان بلیط دریافت نمیشود، اینگونه اشخاص‌مفت‌ومجانی‌مسافرت میکنند اما برعکس ازبچه‌هادوبرابر پول بلیط دریافت میدارند!

جدول کلمات متقاطع شماره ۷۷۳

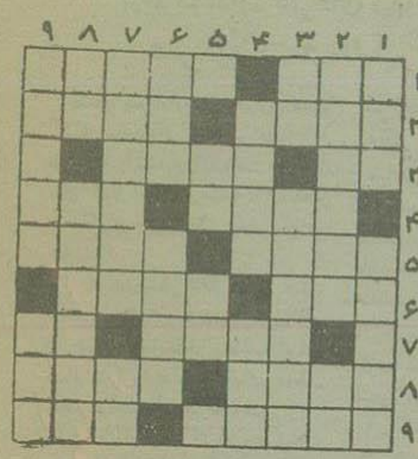

افقی: ۱- پارچه‌ای که معمولا میان پارچه های دیگر جامیگیرد- پیش پارشاعررا بیدار میکند ۲- بادام کوهی یا پسته زمینی- میوه‌هندی ۳- گوشت‌ترکی بانی‌درآسیا ۴- مرگ وبستی - از مشروبات‌فرنگی ۵- جائی که‌یقین‌نباشدزبان گرفتن ۶- وسیله‌ای برای بدام آوردن وگرفتارشدن - جستجو ۷- ازسران‌انقلاب کبیرفرانسه- نیمه‌اساس است‌واساسی‌کامل‌است ۸- بهارزمردنش رامیگستراند- شرنیزچنین‌است- ازشهر های اروپا- قاعده ۹

عمودی: ۱- پس گردن‌است‌وپس گردنی! ۹- ازقهرمانان کتاب‌کلیله‌ودمنه ۲- آتش‌زنه قیصر- پرنده‌بی‌پا ۳- شانه‌است ولی برسر نمی‌نشیند- خفه میسازد اگرآبدوبیرون‌نرود ۴- ازپادشاهان‌قدیم- برجامه‌میزنند ۵- ترسو و وارونه‌شد ولی‌خشك‌هم نشد- ولی‌این‌یکی همچنان‌ترباقی ماند ۶- مانند- ستمرا در آن‌می‌پیچند ۷- زهره ادعا کرده که دردهن قمرآفریده است- واحد سطح- ۸- پروردگار- دوران‌تجدیدحیات ادبی وهنری‌دراروپا ۹- پایان- دست ازهمه چیز میکشندوبرآخر بنش‌میزنند.

حل جدول شماره ۷۷۲

افقی: ۱- دو- سمرقند ۲- سفری- سید ۳- سطل- کتیبه ۴- فشار- وده- کاله- ر ۶- رب- پستی ۷- وزارت- ایی ۸- باس- امضا ۹- خربندم- جم

عمودی: ۱- سنك‌رویج ۲- وسط- انزار ۳- فلفل- اسب ۴- سر- شهپر ۵- میکا- ستاد ۶- ترمت- مه ۷- قسم- ریاض ۸- نیبون- باج ۹- دله‌دزدی.

اندیشه مردم

نشریه هفتگی حزب مردم

روزهای پنجشنبه منتشر میشود آ-۲۵۵۰۰ ۴-۵

سماور نفتی طلوع شعله آبی-بی بو-خوش سور محکم-ظریف وضمانت شده میباشد. فروشگاه کارخانه خیابان شاهپور مقابل سینما جهان تلفن ۶۶۷۹۰ وکلیه ورشوفروشیهای معتبر تهران وشهرستانها وتیمچه حاجب الدوله

آ-۱۷۹۲۷

آگهی دانشکده ادبیات

نتیجه امتحانات ورودی موسسه زبانهای خارجی دانشکده ادبیات روزشنبه ۲۵ر۸ر۳۶ دردانشکده اعلان میشود

پذیرفته‌شدگان درامتحانات ورودی میتوانند برای ثبت‌نام خود از روز یکشنبه ۲۶ر۸ر۳۶ تاروز ۵شنبه ۳۰ر۸ر۳۶ عصرهاساعت ۵ تا ۸ بدفتر دانشکده مراجعه نمایندوبا ارائه مدارك زیر

۱- عین مدرك علمی
۲- برك حسابداری
۳- روتوشت شناسنامه ۲ برگ
۴- عکس ۴در۶ ۴ قطعه

ثبت‌نام نمایند

۲- نتیجه‌امتحانات داخلی موسسه زبان‌های خارجی روزشنبه ۲۸ر۹ر۳۶ اعلان میشود قبول‌شدگان درامتحانات داخلی که‌حق ارتقاء بکلاس بالاتر را احراز کرده‌اند بایدبرای ثبت‌نام خود ازروز یکشنبه ۳ر۹ر۳۶ تا روز ۵شنبه ۷ر۹ر۳۶ عصرهاازساعت ۵ تا ۸ بدفتر دانشکده‌مراجعه‌وبا ارائه برك‌حسابداری نام‌نویسی نمایند

کلیه کلاسهای موسسه زبان‌های خارجی طبق برنامه تنظیمی‌ازروز شنبه ۹ر۹ر۳۶ ساعت ۵ بعدازظهر شروع کارخواهدنمود

ازمحصلین‌موسسه حضوروغیاب‌بعمل خواهدآمد

دفتر دانشکده ادبیات

۱-۳ آ-۲۵۹۹۸

آگهی مناقصه آهن‌ورق وتسمه

شرکت‌سهامی‌کارخانجات قندایران ۶قلم آهن‌ورق‌و تسمه جهت‌صفحه خانه قندورامین را ازطریق مناقصه خریداری مینماید. شرایط مناقصه و مشخصات‌مربوطه در اداره تهیه‌مواد شرکت واقع‌درخیابان شاهرضا میدان فردوسی‌موجود بوده وپیشنهادات تاآخروقت‌اداری روز ۵ر۹ر۳۶ پذیرفته شده وساعت‌ده روزبعد رسیدگی خواهدشد. شرکت‌درمناقصه بمنزله قبول کلیه شرایط مناقصه است.

آ-۲۵۷۲۸ ۲-۲

کارخانه وطن کازرونی اصفهان

باتهیه‌منسوجات مرغوب‌وپتوهای‌زیباوبادوام،رقیب‌خطرناك‌محصولات مشابه‌خارجی وداخلی شناخته‌شده‌است

شماهم ازفروشگاه‌کارخانه وطن‌کازرونی اصفهان درخیابان‌سعدی دیدن کنید تاباما همعقیده شوید

فراموش‌نفرمائیدفیشهای‌این‌فروشگاه‌را تاروزقرعه‌کشی‌جوائز آن که‌صدهاقواره‌لباس‌وپتومیباشدنگهداری کنید

آ-۲۵۸۹۴

مسافرت شمارا باهواپیماهای توربوجت وایکانت که‌تجربه چهارموتورتوربینی قوی رولزرویس هستند سهل وآسان نموده‌است

برای‌تهیه‌جا بآژانسهای‌مسافربری مجازیا شرکت سهامی حمل‌ونقل ایران‌وترکیه ۵۱۲ خیابان‌فردوسی‌تلفن ۴۵۸۱۱ و۴۷۲۹۱ مراجعه‌فرمائید

آ-۲۵۸۱۰ «کانون‌طوطی»

کارخانه آجرسازی اقدام

بهترین آجرفشاری وآجرهای‌روکار بسیار زیبا تهیه بقیمت‌نازل درموعدمقرر تحویل مینماید

فروشگاه-تلفن ۲۲۶۸۰ کارخانه

تلفن ۲۹۸۰۴

آ-۲۵۸۵۶

انجمن فرهنگی ایران‌و آلمان

متقاضیان کلاسهای مکالمه‌زبان آلمانی میتوانندهمه‌روزه ازساعت‌پنج الی‌هشت‌بعداز ظهر بدفتر انجمن واقع در خیابان شاهرضا مراجعه وثبت‌نام نمایند. آ-۲۵۰۶۶ ۳-۳

چون بواسطه‌ضیق‌وقت‌موفق بدیدار وخداحافظی ازدوستان گرامی نشدم‌بدین‌وسیله از کلیه‌دوستان واهالی محترم‌اراك که‌امرازلطف فرموده‌اند سپاسگذاری وتوفیق‌همگی راازخدای‌بزرك مسئلت‌دارد

سیدجلال‌بحرینی‌پور- رئیس بانك‌سپه

آ-۲۵۸۸۸

فروشگاه‌مهران خیابان مازندران -فروشگاه‌ناصر خیابان سپه چهارراه‌پهلوی - شرکت‌فرند اول خیابان سعدی - فروشگاه تاش خیابان ناصرخسرو و مقابل دارالفنون - فروشگاه شهپر میدان فوریه -فروشگاه فرداد خیابان شاه روبروی یغما

آ-۲۵۸۵۸

یك اشتباه بزرك

وچند اختلاف کوچك

دوتصویر بالاظاهراً باهم‌اختلافی ندارندصورتیکه باکمی دقت چند اختلاف کوچك‌ویك‌اشتباه خیلی‌بزرك‌درآنهاخواهید یافت

اگرآنهارا پیدا کردید بنشانی موسسه تبلیغاتی مهرگان (الهزارتزدیك کوچه مهران) ارسال دارید جایزه بهترین‌ها استفاده فرمائید.

مدت‌قبول‌جواب درتهران ۱۰روزوشهرستانها ۲۰روزبعدازآخرین آگهی.

آ-۲۴۸۲۶ ۸-۷

ترانه های محلی ایران!

ازطرف اداره هنرهای زیبا هیئتی مشغول جمع‌آوری آهنگها وافسانه های ملی و محلی شده‌اند

هنر ایلات وعشایر مختلفه ایران چیست وچگونه بوجود میاید ؟!

چندی پیش اداره هنرهای زیبا تصمیم گرفت هیئت‌هائی ازطرف «صداخانه ملی» که وابسته باین اداره است بشهرستان های شمال ایران فرستاده تاافسانه‌هاو آهنگهای ملی ومحلی راجمع آوری نمایند.

این تصمیم درسایر نقاط ایران عملی شده بودوهیئتهای متعددی ازطرف اداره هنرهای زیبا بنقاط مختلف ایران مسافرت کردند وآهنگهای محلی مختلف راجمع آوری نمودند.

این آهنگها که اکثرآمربوط بایلات وعشایر ایران میباشد در کتابی جمع آوری شده وتدوین گردیده است.

هیئتی که برای جمع آوری آهنگهای محلی بشمال میرود مجهز بدستگاههای ضبط صوت میباشد تاتواند آهنگهای افرادعامی شمال ایران را که اغلب در شالی زارها، چای کاریها، وبرنج زارهاو کومه‌های دهقانی زندگی میکنند ضبط کرده تابعد درآرشیو صداخانه ملی نگهداری نمایند.

یکی دیگر از مسائل موردنظر هیئت توجه بآداب ورسوم قبیله‌ای وجمع آوری افسانه‌های محلی، ضرب‌المثل های عامیانه وسازهای اصیل وبطور کلی فولکلور میباشد!!

فلکلور چیست؟

مقصود از فلکلور مجموعه افسانه ها، اعتقادات وآداب وآداب ورسوم عامیانه میباشد که حاوی ریشه های عمیق زندگانی هرقوم است.

فلکلور را ازاینجهت مخصوصاً باید مورد توجه قرارداد که آثارقدیمترین زندگی بشررامی توان درآن پیدا کرد.

اداره هنرهای زیبا بمنظور احیاء هنر اصیل وملی ما درصدد برآمده که یکی ازریشه‌دارترین نهال ادبیات کشورما راکه با گذشت زمان توجهی بآن معطوف نمیگردد روحی بخشد وهمگان رااز محتوی عمیق آن آگاه نماید

بهمین منظور علاوه براعزام هیئتها به شهرستانهای ایران اخیرا ارکستر ساز های ملی ایران نیز برای اولین بار با کمك هنرستان موسیقی تشکیل گردید تا بعضی ازسازها مثل «قانون» و«عود» و«سه‌تار» که فراموش شده ویاسازهای دیگری چون (کمانچه) و(نی) وسازهای (مجلسی) که جای خود را باسازهای جدید عوض کرده‌اند احیاء گردد.

همکاری دسته‌های رقص نیز که بتواند رقصهای ملی ومحلی ایرانی را بصورت صحیح بروی صحنه آورد مورد توجه قرار گرفته واین امر مخصوصاً بدان جهت است که اکنون دسته‌ها جمعیتی که موسیقی ورقص ملی ایران را صورت علمی واصیل خودنشان دهد وجود ندارد.

شرایط بوجود آمدن ترانه های محلی

ترانه‌های محلی، رقصهای محلی، آداب ورسوم محلی، مثل‌ها ومتل‌ها وبطور کلی فولکلور ایران بیهوده بوجود نیامده برشته های مختلف هنر ایلات وعشایر وقبائل مختلفه شهرهای ایران که در آوازها وترانه ها وافسانه‌ها ورقصهای زیبا وجالب تجلی کرده شامل پنج عامل مهم و اساسی است. این پنج عامل عبارتند از:

۱ـ مکان
۲ـ طرز زندگی.
۳ـ خواستها وتمایلات.
٤ـ سوابق تاریخی.
٥ـ اخلاق عمومی.

دوربودن ازتمدن شهری، شیوه مخصوص زندگی دردهات، عادات وتمایلات مخصوص بقبائل، جنگها ونبردها در صحراها وبیابانها، نبرد باشکلات، تحمل مشقات، سرما وگرما وگرسنگی وبیخوابی وغیره که جزوخصایص ایلات وعشایر و ساکنین دهات ایران است وسیله انطباق هنر واحساسات وتمایلات آنانرا روی تفکر وطرز زندگی آنها فراهم آورده است.

این هنر واجدارزش واهمیت فراوان میباشد چون اولا یك هنر اصیل ایرانیست، ثانیاً قسمت اعظم ادبیات عامیانه ما را تشکیل داده است!

ترانه‌های محلی چیست ؟

ترانه‌ها واشعار محلی ایران که قسمت عمده فولکلور طوایف واقوام وجمعیت‌ها ودسته‌های مختلف را تشکیل داده عبارت ازاشعار وتصانیفی است که بزبان ساده عامیانه درمیان مردم وجود دارند.

این اشعار وترانه‌ها صرفنظر ازشرایط دشوار ومشکل ادبی بوجود آمده چون اولا از بطن زندگی قبائل مختلف برخاسته وثانیاً تمایلات، روحیات و احساسات افراد در بوجود آمدن آن موثر بوده است.

اگر بتوان باین «ترانه‌ها» نام (شعر) داد باید بدینجمله که «شعر زبان احساسات مردم است» اعتراف کرد چون این اشعار وترانه ها در کمال سادگی ودلنشینی سروده وگفته شده است مخصوصا مزیت این اشعار در آنست که سرایندگان آن اصلا شاعر نبوده و از فن شاعری کوچکترین اطلاعی نداشته‌اند.

تنها انگیزه آنها در سرودن این ترانه‌ها احساسات لطیف وپر شوری بوده که بصورت جملات آهنگدار بوجود آمده است وانعکاس جامعی از زمان ومکان، تحولات روحی وزندگی آنان در آن تجلی کرده است.

ترانه‌های محلی چه فرقی بااشعار شعرا دارد؟

شعرا معمولا درقید وبند هستند تا سفارش تمایلات خود را برآورند. وزن وقافیه وصنایع شعری گاهی آنقدر شاعر را دربند میگذارد که اورا ازبیان احساسات خود منحرف میکند.

ولی ترانه‌های عامیانه و اشعار ملی ومحلی، ترجمان کلیه شرایط زندگی وتحولات روحی مردم میباشد.

برای ساختن این ترانه‌ها افراد ایلات وعشایر دنبال وزن و قافیه و تکلفات شعری نبوده‌اند.

این اشعار ساده وعامیانه آنقدر جذاب ودلنشین وروحنواز هستند که گاهی تاثرات عمیقی بانسان میدهد.

این اشعار که فلکلور وادبیات عامیانه را بوجود آورده درحال حاضر ارزش زیادی ازنظر دوستداران هنر و ادبیات وعلم موزیك دارد واغلب مشاهده شده که شعرا وتوسندگان واهل ذوق ازاین آثار ملی ومحلی برای غنی ساختن وزیباتر نمودن آثار هنری خود استفاده مینمایند، این هنرمندان بقول ـ «سیبلیوس» موسیقدان مشهور فنلاندی میکوشند «کلمات وجملاتی را که از دلها بر خاسته است بردل ها بنشانند» ●

آ ـ ۲۵۸٦٤

خضاب جمالیه
میلیونها نفر برای قشنگی کردن موهای سفید
فقط خضاب جمالیه مصرف نمیباشد
فروش در تمام داروخانه‌های کشور
ا ـ ۲۳۰٦٦
-۱-

چشمانی که دور دنیا را می‌بینند
سرخلبان جان ماتیس یکی از فرماندهان کلیپر که بیش از ۵۰۰ پرواز از روی اقیانوس انجام داده

تجربه خلبانان کلیپر* از چشمان آنها پیداست و این قدرت را در سایه پرواز در هر نوع هوای هفت آسمان بر فراز هفت دریا پیدا نموده اند این از خصائصی است که شما از خلبان هواپیمای خود انتظار دارید ویکی از دلائل بزرگی است که بیشتر اشخاص در موقع مسافرت هوائی بهر مقصد پان آمریکن را انتخاب میکنند. در هر هواپیای کلیپر* تا سه خلبان ورزیده اقیانوس‌پیما انجام وظیفه میباشند که در اثر تمرین در شرایط سخت بهترین تجربیات پرواز امروزه جهان را بدست آورده‌اند وبرای مراقبت فنی کلیپر های پرنده در فرودگاههای سرتاسر جهان تعداد زیادی متخصصین با دقت پان آمریکن که عده آنها بیش از ۱۷٦۰۰ نفر میباشد آماده کارند، درآسمانها وبا فرودگاهها با کمك این اشخاص است که سریعترین ومتعدد ترین سرویس‌های پرواز به‌امریکا و ۸۱ کشور که شبکه بین المللی پان آمریکن را تشکیل میدهند بوسیله ٦۰۰ نمایندگی در سرتاسر جهان اداره میشوند.

در موقع پرواز با پان آمریکن فراموش نفرمائید که پان آمریکن تنها شرکت هواپیمائی است که بیش از ٦۰۰۰۰ بار از اقیانوس اطلس پرواز نموده

برای کسب اطلاع و تهیه جا به آژانس مسافرتی خود و یا پان آمریکن خیابان حافظ چهار راه کالج تلفن ٤۱۲۲۳ مراجعه فرمائید

پان آمریکن
PAA
مجرب ترین شرکت هواپیمائی دنیا
PAN AMERICAN
۹۰ نام ثبت شده
آ ـ ۲۵۷۹۲

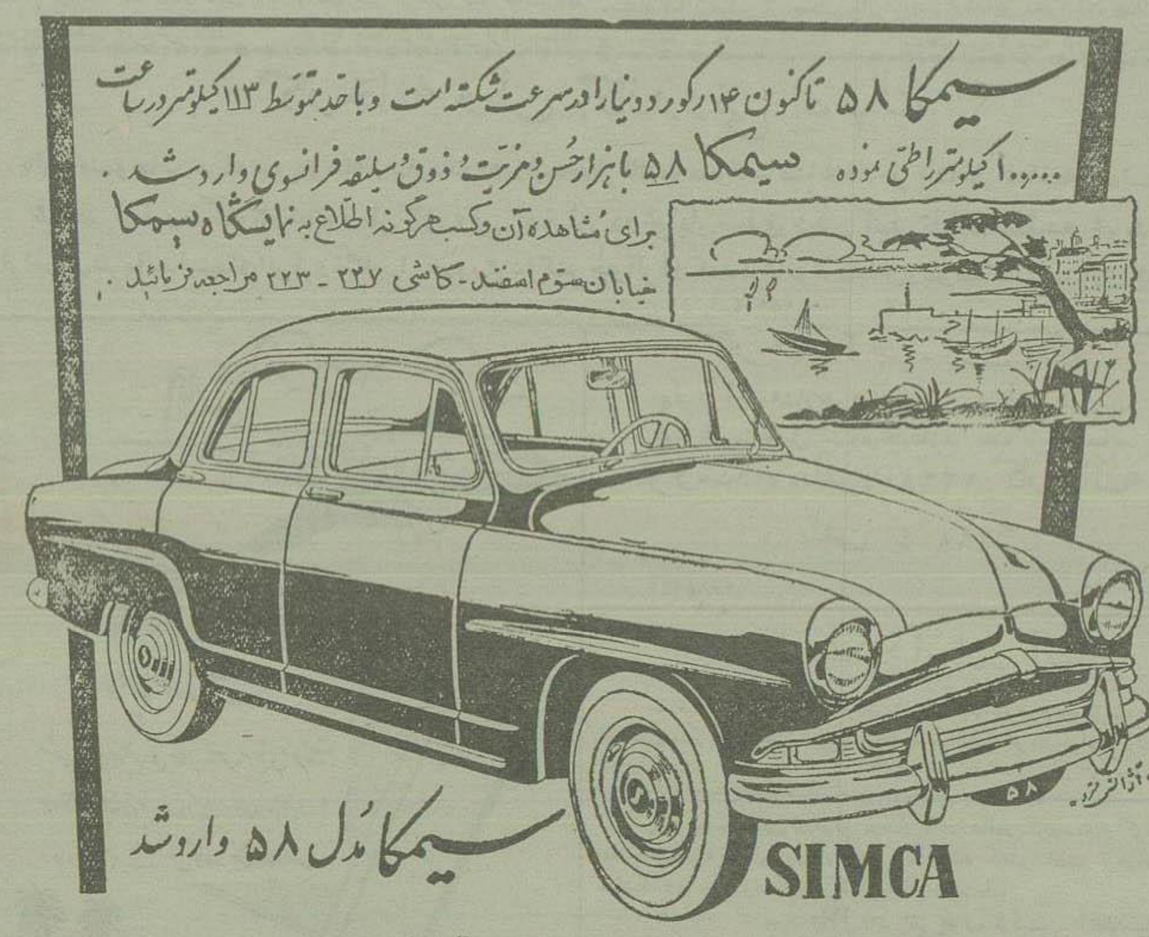

آ ـ ۲۵۸۲۸

آگهی مناقصه خرید دو میلیون عدد قوطی حلبی ۲۰۰ گرمی چای

شرکت سهامی چای سازمان برنامه تعداد دومیلیون عدد قوطی حلبی ۲۰۰ گرمی چای مورد نیاز را باچاپ رنگی آن ازطریق مناقصه خریداری میکند مؤسسات وبنگاههای واجد صلاحیت میتوانند همه‌روزه درسرویس اداری باداره کاریردازی شرکت واقع درخیابان قوام‌السلطنه اول کوچه ایرج مراجعه وبادریافت برك شرایط ومشخصات مناقصه وملاحظه قوطی نمونه و کلیشه‌های مربوطه پیشنهاد خودرا بانضمام قبض سپرده بمبلغ معینه درمرك شرایط ومشخصات تا آخر وقت اداری روز ۱٦ر۹ر ۱۳۳٦ بدفتر شرکت تسلیم ورسید دریافت دارند. پیشنهادات واصله درساعت ۱۰ صبح روز بعد درجلسه مناقصه باز وقرائت خواهد شد.

شرکت سهامی چای سازمان برنامه

آ ـ ۲۵۷۵۰ ۲ـ۳

از زمینهای سازمان عمرانی وساختمانی کرج بنقد واقساط بقیمت ۱۱ الی ۲۰ ریال خریداری فرمائید
خیابان شاه آباد پاساژ علمی تلفن ۲٤۰۷۰ و ۲۸۰۰٦
آ ـ ۲۵٦۳٤ ۱ـ۲

-۳۸-

سرگرد بازبسمان حرف اودوید:

ـ کاملا محرز است!

فلیکس بالحن اعتراض گفت:

ـ بارحرف بی‌معنی زدید؟

«مونتسون» این کارسون کافه‌را خیلی دوست نداشت. ازطرفی ازخانم «لوندنشتاین» هم‌خوشش نمیآمد.

زیرلب گفت:

ـ مدت دوسال تمام توطئه چیده است؟ خودش این موضوع‌را اقرار کرد!

فلیکس دست‌هارا سینه گذاشت وسر تکان داد:

ـ اینهااصلا ازموضوع نفهمیده‌اند!

رئیس دادگاه گفت:

ـ خوب دقت کنید! اگر هر دوسئوال جواب مثبت بدهید مجازاتش مرك است ؟

سرگرد سررا کاملا خم کرد وباینوسیله فهماند که این عقیده اوست و... باید زودتر کاررا تمام کرد!

فلیکس باچهره وحشت زده حاضرین را نگاه میکرد وکلمه‌ای پیدا نمیکرد که برزبان بیاورد.

نزدیك او، «ژان لوك فلاوه» سررا ازروی یادداشتهایش بلند کرده بود ومنقلب ونگران بنظر میرسید

مادام مسلمان پیرزنده‌ای که جلوی نیمکت دلوکلیه چشم‌دوخته بود «اولریست» دراین فکر بود که دهکده‌اش عضو انجمن شهرداری است. آقای کدرن بانگاهی آمیخته بتحقیر «مونتسون» را برانداز میکرد.

رئیس دادگاه گفت:

ـ سومین و آخرین سئوال: آیا علل مخففه‌ای بنفع متهمه وجود دارد یانه؟

سرگرد بلاتأمل گفت:

ـ بهیچوجه!

حوصله رئیس دادگاه کم کم سرمیرفت. نگاهی باو انداخت وگفت:

ـ شما بنوبت خودتان حرف خواهید زد!

سرگرد «تئودور آندریو» دیپلمه ارکانحرب مثل فنر ازجا پرید:

ـ آقای رئیس دادگاه من یك فرانسوی شرافتمند وپدرخانواده هستم وفکر میکنم وظیفه دارم شمابگویم...

رئیس دادگاه بالحن خشکی حرف اورا قطع کرد:

ـ بنشینید.

ـ پس من اجازه حرف زدن ندارم!

ـ فعلا اجازه ندارید تانوبت شمابرسد!... اگر بخواهیم زودتر کارمان تمام بشود یك حداقل انضباط لازم داریم!

سرگرد وقتی کلمهٔ انضباط را شنید راضی شد بنشیند

رئیس دادگاه بعداز چندلحظه سکوت گفت:

ـ اگر اجازه بدهید هر کدام بنوبت عقیدهٔ خودمان راراجع باین قضیه بیان میکنیم.

تجربه من وادارم میکند که یك نکته راشمانذکر بدهم. این قضیه آنقدر ها که تصور میکنید ساده نیست سئوالاتیکه باید بآنها جواب بدهیم خیلی سریع وخشك است.

باید مسائل مختلفه راقبل ازجواب بررسی کنیم... وظیفه من حکم میکند که بشما یادآوری کنم که آنچه مورد قضاوت ماست یك موجود انسانی ویك زن است که البته شکی نیست مرتکب قتل نفس شده است

ولی این قتل درشرایط غیرعادی صورت گرفته است واین شرایط میتواند خیلی بالو یا خیلی پست باشد

برای شروع بکار من پیشنهاد میکنم که هر کدام ازما عقیده‌اش را بیان کند

بعد خانم مرگولین گفت:

ـ خانم ممکن است خواهش کنم عقیده‌تان رابگوئید

خانم میکولن یك دستمال دردست راست داشت

گریه نمیکرد ولی خیلی متاثر بنظر میرسید وبرای غلبه برهیجان وتاثر خودسعی فراوان میکرد.

آهسته گفت:

ـ این سئوالات مثل تیغه گیوتین برنده است امکان ندارد آنها رابطریقه دیگری که ملایم‌تر باشد مطرح کنید؟

رئیس دادگاه جواب داد:

ـ ما باید آنهارا بهمین شکل قبول کنیم. بدبختانه باخوشبختانه قانون دراین نکته صراحت دارد

بایك انگشت کتاب قطوری راکه جلوی خود گذاشته بود باز کرد

ـ این سه سئوال بهمین شکل درقانون جزا پیش‌بینی شده است

ماده ۳۰۲ میگوید: مجازات مرتکب قتل عمدی با توطئه قبلی اعدام است...

ماده ۳۰٤: مجازات مرتکب قتل بدون توطئه قبلی حبس ابد بااعمال شاقه است..

ماده ٤٦۳: مجازات مجرمی که هیئت منصفه بوجود علل مخففه بنفع اونظر داده است مشروح زیر تخفیف داده میشود :.. اگر مجازات مقرر در قانون اعدام است دادگاه اورا به حبس ابد بااعمال شاقه یا حبس موقت بااعمال شاقه محکوم خواهد کرد... اگر مجازات مقرر درقانون حبس ابد بااعمال شاقه است دادگاه اورا به حبس موقت بااعمال شاقه یاحبس مجرد محکوم خواهد کرد...

کتاب قانون ـ راست. چندلحظه سکوت برقرار شد.

خانم میکولن زیرلب گفت:

ـ وحشتناك است!

ـ بله، موضوع ساده‌ای نیست! ... حالا درنظر گرفتن تتابع عقیده‌ای که ابرازمی کنند آیامیتوانید باکمال بی‌طرفی وصراحت نظرتان‌را برای ما شرح دهید؟

خانم میکولن دستمال خودرا دردست میفشرد خیلی آشفته بنظر میرسید...

ـ نمیدانم ... دراین ماجرا یك مسئله قتل بیمار غیر قابل علاج ویك مسئله ارث مطرح است ولی این مسائل جزئی وبی اهمیت است ... بنظر من مسئله واقعی واساسی اطراف یك داستان عشقی دورمی زند... این داستان اگر دراین شرایط واقع نشده بود شاید خیلی مبتذل وعادی بود ... «السالوند نشتاین» یك زن جوان وسالم است... با «موریس ودرمون» آشنا شده است. با او و برای او کار کرده است ... وقتی «ودرمون» مریض شده ووقتی محکوم بمرك تدریجی شده است حکم وظیفهٔ بشر او مانده است ... بعدها «سیرژ کرمر» آشنا شده است ... درلحن صدای این دوجوان اثری هست که نمی‌تواند یك زن را باشتباه بیندازد ... من معتقدم که متهمه همیشه صادق بوده ونیت پاك و خالصی داشته است

از انطرف میز دوباره سرگرداز کوره دررفت.

ـ چه حرفهائی که نمیشنوم! این زن همانروزی که بارفیق دیگرش غافل گیر شده است رفیق اولی را کشته است.

خانم میکولن جواب داد:

ـ علتش را توضیح داده

ـ واین توضیح احساسات شماراجریحه‌دار نکرد؟

رئیس دادگاه سررا بطرف سرگرد «آندریو» برگرداند و بالحن بسیار ملایم ومودبی گفت:

ـ ممکن است خواهش کنم بگذارید خانم میکولن حرفش را بزند؟

خانم میکولن مستقیما سرگرد جواب داد

ـ نمیدانم کجای توضیح او میتوانست احساسات راجریحه‌دار کند. آیا باید زنی را بخاطر اینکه یك معشوق داشته است محکوم بمرك کرد.

ـ خیلی ببخشید، دوتا داشته است.

ـ آیا اسم یك مرد بیمار محتضر را میشود معشوق گذاشت.

سرگرد گفت:

ـ استدلال قشنگی میکنید! پس اگر دفعه آینده‌ای که من گریه میگیرم زنم رفیق بگیرد ومرا روانه آن دنیا کند شما تیر ثه‌اش میکنید؟

ـ هیچ رابطه‌ای بااینموضوع نمی‌بینم!

سرگرد گفت:

ـ آنطرز رفتارش باسگ بیچاره را چه میگوئید؟ خودشما وقتی این ماجرا را شنیدید ناراحت شدید!

خانم میکولن گفت:

ـ بله، اما اگر حیوانات را دوست ندارد گناهی کرده است؟ آنکسی که انسان بیك سگ دارد، هیچ قابل مقایسه باعشق نیست...

خبرنگاران ما از شهرستانها اطلاع میدهند

انتقال

خبرنگار ما ازساوه مینویسد: آقای عبدالحسین فهیدرئیس کشاورزی‌ساوه که مدت‌هفت‌سال دراین شهرستان انجام وظیفه می‌نمود بریاست‌اداره کشاورزی‌قزوین منصوب‌وعازم محل ماموریت‌خویش گردید.

پایان عملیات

خبرنگارما ازشهسوار گزارش‌میدهد عملیات‌سمپاشی ومبارزه‌باآفات درکلیه باغات ومزارع‌شهسوارچندروزقبل‌پایان یافت‌وهم‌اکنون‌اداره‌دفع‌آفات‌شهسوار کلیهٔ وسائل‌سمپاشی‌خودرا درکارگاهها تعمیر مینماید‌تابرای‌عملیات‌سال‌آینده حاضروآماده‌باشند.

معمای برق اراك باین‌ترتیب حل میشود

برای رونق امور بازرگانی بایدشعبات بانکهای معتبرهرچه زودتر گشایش‌یابد

در امراوله‌کشی آب‌شهر واحداث جاده‌فراهان تسریع میشود

وسائط نقلیه دیگر ازداخل شهر عبور نخواهند کرد

بطوریکه قبلاباستحضار خوانندگان عزیزرسیدچندروز قبل‌آقایان سراج حجازی و مهندس‌فروهر نمایندگان مجلس شورایملی بمنظور سرکشی بحوزه انتخابیه‌خود وارد اراك‌شدند.

آقایان مزبورضمن اقامت‌در اراك جلسات متعددی باروسای‌دوایردولتی‌و بازرگانان‌تشکیل داده‌وبمنظوراصلاح وضع‌شهر تصمیماتی اتخاذنمودند که رئوس آن بنظر خوانندگان عزیز رسید.

صرفه‌جوئی

بمنظورصرفه‌جوئی‌دربودجه‌شهرداری وجلوگیری‌از خراب شدن اسفالت خیابانهای‌شهر قرارشد هرچه زودتر خیابانی که‌ازقسمت‌شمالی‌شهر کشیده شده‌است امتداد یابد تاکامیونها و مسافرین ووسائط سنگین‌موتوری که دائماًبین‌تهران وخوزستان‌عبورمیکنند ازآن‌جاده رفت‌وآمد کنند.

راه شوسه

بلوك‌فراهان که شامل چندصدقریه میباشد فاقدراههای شوسه‌است‌واهالی از جاده‌های مالروعبور ومرور می کنند.

درسال جاری براثر مساعی آقایان نمایندگان‌قرار شد که‌راه شوسه‌ای‌از اراك‌بمرکز فراهان کشیده شود.

احداث رامزبورتعهده‌شرکت‌مقاطعه کاری«کرانیت»واگذارشده‌ودرجلسات اخیرتصمیم گرفتند که در امراحداث رامزبورتسریع بعمل‌آورند.

لوله کشی شهر

هنوزشهر اراك فاقدلوله کشی‌آب مشروب‌است واهالی‌ازاین‌حیث‌ناراضی بنظرمیرسند.

آقای‌مهندس‌فروهرضمن‌مذاکره با معتمدین محل‌وعده‌داد که‌بمحض‌ورود بتهران برای حمل‌لوله وسایرلوازم‌کار اقدام‌نمایدتاهرچه‌زودتربااتمام‌لوله کشی شهراین نقیصه نیز رفع گردد

ملاقات باتجار

تجاراراك چندین بارظرف روزهای اخیربانمایندگان خودملاقات کرده‌و پیرامون وضع‌فعلی‌بازرگانی ورکود معاملات بخصوص کسادی بازارفرش مذاکره نمودند.

تجارمعتقدبودند که‌درصورتیکه‌شعب بانکهای معتبردراراك گشایش یابد ممکن‌است معاملات‌بازرگانی رونقی یابد.

دراین ملاقاتها نمایندگان وعده دادند که‌برای گشایش شعب‌بانکهای رهنی وبیمه بامقامات مربوطه وارد مذاکره‌شده وترتیب‌کاررابدهند

معمای برق

برق‌اراك ازچند سال‌پیش بصورت معمائی‌درآمده‌است شرکت‌فعلی‌برق هرچندمدت‌یکبار‌بهانه‌های گوناگون برق‌شهر راقطع‌میکندومردم‌رادرمضیقه میگذارد.

اخیراثر مساعی آقای خسروی فرماندارسازمان‌برنامه موافقت کرده است که برای خریدونصب‌یك موتور قوی‌برق‌اقدام کند‌بشرطیکه نیمی‌از هزینه خریدونصب موتوررا شهرداری بعهده بگیرد.

دراین چندروزاین موضوع‌باحضور نمایندگان درجلسات‌شورای‌شهرستان مطرح مذاکره قرارگرفت وقرارشد شرکت جدیدی‌برای‌تامین روشنائی شهر باسرمایه‌چهل‌میلیون‌ریال‌تشکیل شود. نیمی‌ازسرمایه شرکت مزبوراز طرف اهالی‌پرداخت گردونیم‌دیگررا سازمان‌پرداخت‌نماید درهمان‌جلسات عده‌ای ازحضارفی‌المجلس‌یکمیلیون‌و پانصدهزارریال ازسهام شرکت جدید برق‌راخریداری‌نمودند.

اهالی‌امیدوارند که‌باین‌ترتیب‌معمای برق‌اراك که مدتها فکرآنهارا‌خود مشغول‌داشته است‌برای همیشه حل شود.

اخبار مربوط بمسابقات کشتی و دوقهرمانی استان‌نهم

مسابقات کشتی قهرمانی خراسان آغاز گردید

بطوریکه قبلا باستحضار خوانندگان عزیزرسید چندروز قبل اردوی کشتی ودوقهرمانی استان‌نهم باشرکت عموم قهرمانان اعزامی‌شهرستانهای استان درشهرستان درگز تشکیل‌شد.

اینك خبرنگارما دراینشهر تعقیب‌گزارش قبلی‌خوش اطلاع میدهد که‌صبح‌شنبه هفته‌جاری‌ششمین دوره‌مسابقات‌قهرمانی‌خراسان بنام‌اعلیحضرت همایونی و باحضورکلیه رؤسای دوائر دولتی وعده کثیری ازاهالی طی‌مراسم باشکوهی آغاز گردید.

دراین‌مراسم ابتداسلام‌شاهنشاهی نواخته‌شدوسپس‌آقای رئیس‌فرهنگ طی‌نطقی بقهرمانان خراسان خیرمقدم گفت:

دراین‌هنگام مراسم سوگند بوسیله داوران وورزشکاران بعمل‌آمدو آقای‌جعفری رئیس‌انجمن تربیت‌بدنی خراسان ازورزشکاران دعوت‌نمود که درتمام‌مدت مسابقه‌رعایت نظم‌وانضباطرا بنمایند.

پس‌ازخاتمه بیانات‌آقای جعفری مسابقات کشتی فرنگی‌قهرمانی‌استان باشرکت ۱۰۰ نفر ازده‌شهرستان شروع‌شد.

مجلس جشن

شب‌همانروز ضیافتی بافتخار ورود ورزشکاران ازطرف‌فرهنگیان‌درگز ترتیب داده‌شد وعده‌ای ازهنرمندان نمایش جالب توجهی اجرا کردند که فوق‌العاده موردتوجه حضار قرار گرفت.

درحال حاضر مسابقات کشتی‌فرنگی درمحیط دوستانه‌ای ادامه‌دارد.

عده‌ای ازمقامات عالیرتبه قضائی ومشایخ لبنان وارد مشهد شدند

خبرنگارما ازمشهد گزارش میدهدچندروزقبل‌هیئتی‌ازمقامات‌عالیرتبه قضائی ومشایخ‌لبنان بعضویت آقایان شیخ‌حسن‌الحسینی رئیس دادگاه استیناف سیدنورالدین مستشاردادگاه استیناف شیخ حسین مفتی شیعیان لبنان و محمدخلیل‌الدین مدرس علوم دینی‌بافطار وارد مشهدشدند.

درایستگاه راه‌آهن مشهدآقایان فرماندار،شهردار، رئیس شهربانی و عده‌ای ازقضات ومحترمین ازمهمانان عالیقدرخوداستقبال کردند وسپس‌تازه واردین باتفاق آقایان مستقبلین برای زیارت آستانقدس رضوی شهر حرکت نمودند.

درتالار تشریفات‌آستانقدس آقایان استاندار، نیابت تولیت عظمی از مهمانان استقبال نمودندوآقای استاندارخیرمقدم گفت.

اعضاء هیئت مزبورفعلادرمشهداقامت دارند.

توسعه امور فرهنگی

درمحلات۹۲آموزشگاه دائراست وبرتعداددانش آموزان‌افزوده‌میشود

ساختمان آموزشگاهها متناسب با اصول بهداشتی نیست

خبرنگار ما ازمحلات‌مینویسدچندروزقبل بمنظوراطلاع ازاقدامات اخیر اداره فرهنگ‌محلات‌باآقای واسعی‌رئیس‌فرهنگ‌مصاحبه‌ای‌بعمل‌آمد.

رئیس‌فرهنگ کنونی محلات‌قبلادر کردستان‌بانجام وظیفه مشغول بوده واخیرا بریاست‌فرهنگ‌این‌منطقه‌منصوب‌شده‌است.

آقای‌واسعی‌درباره توسعه‌فرهنگ‌شهر محلات‌اظهارداشت‌ازبدوخدمت خود دراین شهرتاکنون‌اقداماتی‌بمنظورتوسعه آموزشگاهها انجام‌داده‌ودرنتیجه‌این‌اقدامات کلاس‌ششم‌طبیعی درخمین ازتوابع محلات‌تشکیل گردیده‌ویك‌دبیرستان‌دخترانه‌نیز تاسیس‌شده‌است

آقای‌رئیس‌فرهنگ‌افزود که تاکنون‌درمحلات نیزیك‌دبستان چهار کلاسه‌افتتاح شده ودر صورتیکه‌کادر آموزگاران‌این‌شهر تکمیل‌شودوباب دبستان‌دیگرافتتاح‌خواهدشد

ضمنا باید خاطر نشان‌ساخت که اداره‌فرهنگ اقدام‌باستخدام‌بیست‌نفر آموزگارنموده‌است‌ولی‌بنظرمیرسد که‌بیست‌نفر آموزگاردیگرموردراحتیاج‌باشد که بتدریج استخدام‌خواهندشد

آقای‌واسعی درپاسخ این‌سئوال که درسال‌جاری تعداددانش‌آموزان افزایش‌یافته‌است‌یانه اظهارداشت در سال‌تحصیلی‌جاری تعدادیکصدوپنجاه‌نفر تعداد دانش‌آموزان افزوده شده وهنوزهم عده‌ای هستند که ثبت نام نکرده اند.

فعلا روبهمرفته تعدادنودودو آموزشگاه‌مختلف دراین‌منطقه‌دائراست که‌ساختمان‌یازده‌باب‌ازآن‌هامتعلق بفرهنگ‌بوده وساختمان‌بقیه‌آن‌ها باجاره بفرهنگ‌واگزارشده‌است‌چون‌ساختمان‌این آموزشگاهها‌متناسب بااصول بهداشتی نمیباشد درصورتیکه محلهای‌جدیدی برای آموزشگاهها ساخته شودبسیاربموقع‌خواهدبود.

رئیس فرهنگ آمل گفت:

درسه‌سال اخیرفرهنگ این‌شهرستان توسعه‌یافته است

در اینمدت بودجه‌فرهنگ اضافه‌شده‌و چهاردبیرستان افتتاح گردیده است

درسال‌تحصیلی جدیده دبستان یك دبیرستان و۱۵ کلاس تاسیس‌شده است

آقای ذبیح‌الله صوفی رئیس‌فرهنگ آمل‌در پاسخ سئوالات‌خبرنگار مادر خصوص‌اقداماتی که برای‌توسعه امور فرهنگی‌اینشهرستان بعمل‌آمده‌است اظهارداشت:

درسال تحصیلی جاری ده‌باب‌دستان یك دبیرستان ۷ کلاس دبیرستانی۳۴ کلاس‌شبانه افتتاح شده‌است‌ودرضمن وزارت فرهنگ نیزبرای تکمیل‌کادر دبیری‌اینشهرستان‌پنج‌نفردبیرلیسانسیه اعزام‌داشته‌است.

آقای‌صوفی

ترمیم‌خرابیها

برای ترمیم خرابیهاوتجدید بنای ساختمانهائی که در حادثه زلزله‌اخیر ویران‌یاآسیب‌دیده‌اندمبلغ ۹۴۱۰۰۰ ریال‌اعتبارتامین‌شده‌ودرحال‌حاضر عملیات ساختمان سرعت‌ادامه‌داردودر بعضی دبیرستان‌جدیدافتتاح گردیدوسازمان پیش‌آهنگی‌اینشهرستان‌ازلحاظ‌انجام خدمات‌پیشآهنگی‌دربین‌تمام‌سازمانهای پیش‌آهنگی کشور حائزرتبه اول‌شده است.

ودرضمن...

درضمن‌برای ترویج شعائردینی بین دانش‌آموزان قراراست درهفته‌سه‌روز ازطرف یکی از دبیران علوم‌دینی سخنرانیهائی‌در این‌زمینه‌ایرادشود.

واین تغییرات

واین‌تغییرات درسه‌سال‌اخیردرفرهنگ آمل‌داده شده‌است‌بودجه‌فرهنگ‌ازسه میلیون‌بیاتزده‌میلیون‌ریال‌وتعدادداش آموزان‌از۴۲۰۰به۹۱۰۰ رسیده‌است وضمناً در اینمدت کوتاه چهار باب دبیرستان‌جدیدافتتاح گردیدوسازمان پیش‌آهنگی‌اینشهرستان‌ازلحاظ‌انجام خدمات‌پیشآهنگی‌دربین‌تمام‌سازمانهای پیش‌آهنگی کشور حائزرتبه اول‌شده است.

مطالعه پیرامون تکمیل ساختمان‌تونل کوهرنگ

پیشنهاداتی‌باداره مستقل‌آبیاری داده‌شد

خبرنگارما ازاصفهان‌مینویسدچندی قبل‌قرارشددرباره تکمیل‌ساختمان تونل «کوهرنگ» مطالعاتی‌بعمل‌آید.

بهمین منظورآقای «پروفسوراسکاند» باتفاق مهندسین‌شرکت‌سرالکساندر کیپ مأموریت‌یافتند. که بمحل‌عزیمت نموده ومطالعاتی‌بنمایند. هفته گذشته مطالعات‌آقایان مزبوردراینمه‌ردپایان یافت وبقراراطلاع طبق‌اظهار نظر آنان، مخرج وآبریزتونل کوهرنگ سالم‌بوده و احتیاجی‌بترمیم ندارد فقط بایدساختمان‌آنرا تکمیل‌نمود.

دراین‌زمینه‌پیشنهاداتی باداره مستقل‌آبیاری داده شد که این‌پیشنهاد ها تحت مطالعه میباشد تا پس از انجام مطالعات لازم تصمیمات مقتضی اتخاذ شود.

سه نفراز کارمندان شرکت‌آبیاری

باتهام اختلاس بازداشت شدند

چندروزقبل‌بموجب گزارش خبرنگارجهرم باستحضارخوانندگان‌عزیز رسید که مبالغی درشرکت‌آبیاری‌آنشهرستان اختلاس‌شده وجریان بمرکز گزارش گردیده است. اینك خبرنگار ما در جهرم تعقیب گزارش قبلی‌خوش اطلاع میدهد که طبق قرارمازپرس ۳نفراز کارمندان حسابداری‌شرکت‌آبیاری باتهام‌اختلاس‌بوسیله مامورین شهربانی‌توقیف شدند.

خبرنگارمادر گزارش‌خوش‌اضافه میکند که درنتیجه رسیدگی به۲۰۰ پرونده معلوم شده است که بیش‌ازچهل‌هزارریال ازوجوه صندوق شرکت اختلاس‌شده است فعلاقضیه تحت تعقیب است.

اساسنامه شرکت‌سهامی‌دامپروری بتصویب رسید

این‌شرکت برای اصلاح نژاد دام دست باقدامات وسیعی خواهدزد

بموجب گزارش‌خبرنگارما ازساری، چندروزقبل مجمع شرکت‌سهامی دامپروری درحضور آقایان مهندس مهدوی استاندار استان دوم، مهندس اسدی رئیس کشاورزی، دکترمکی نژادرئیس ادارهٔ‌دامپروری‌استان‌دومو عده‌ای ازسهامداران شرکت‌مزبورتشکیل‌شد. ابتدا اساسنامهٔ شرکت که‌ازطرف آقای‌محسن فریورتهیه‌شده‌بود مطرح‌شد وبتصویب سهامداران رسید وسپس‌آقایان‌مهندس‌اشرفی، مهندس‌ودادی، محسن‌فریور، علی‌اکبر گلبادی وحاج شفیعی بعضویت هیئت رئیسه وآقایان مهدی‌حائری، محمدی وجمالی بعضویت کمیسیون‌بازرسی‌شرکت دامپروری انتخاب شدند. جلسه‌مزبور پس‌ازسخنرانی کوتاه آقای استاندار پیرامون فوائدپرورش واصلاح‌نژاد دام‌بایان یافت. بقرار اطلاع این‌شرکت برای اصلاح‌نژاددام دراستان مازندران‌دست‌باقدامات وسیعی‌خواهدزد. درعکس‌بالاآقای‌مهندس مهدوی استاندار‌استان‌دوم‌باتفاق‌عده‌ای‌ازسهامدا ان‌شرکت سهامی دامپروری دیده‌میشوند.

بزودی‌یك‌کارخانه سیمان‌دائر میشود

کلیه سهام این کارخانه بفروش رفته‌است

طبق گزارش خبرنگارما ازبابل‌چندروزقبل درسالن‌فرمانداری بابل‌باحضورآقای‌مهدوی‌استاندار استان‌دوم‌جلسه‌ای تشکیل گردید دراین جلسه عده‌ای‌ازمعتمدین‌محل نیزشرکت‌داشته‌وپیرامون خریداری‌ونصب‌یك‌کارخانه سیمان‌مذاکراتی‌انجام‌دادند

هزینه‌تاسیس کارخانه‌مزبورهفت‌میلیون‌چهارصد هزارریال‌برآورد شده است‌وخوشبختانه حاضرین کلیه‌سهام کارخانه‌را فی‌المجلس‌خریداری کردند کارخانه‌مزبوربزودی خریداری ودرشهربابل‌نصب‌خواهدشد

کشف کالای قاچاق

یك‌قفنك‌پنج‌تیربدست مامورین افتاد

خبرنگارماازلار گزارش میدهد.

چندروزقبل مامورین ژاندارمری وگمرك‌لاریك کاروان حامل کالای قاچاق که‌ازبیراهه‌بطرف‌داراب حرکت‌میکردمحاصره کردند وکلیه اجناس قاچاق‌راضبط‌نمودند

مامورین ضمن‌بازرسی کالای‌قاچاق یك‌قبضه‌تفنك‌پنج‌تیرمتعلق‌بیکی از قاچاقچیان کشف‌نمودند

اجناس قاچاق‌تحویل اداره‌گمرك گردید وقاچاقچیان نیزتحت تعقیب قرارگرفتند

اتحادیه‌چایکاران‌تشکیل گردید

خبرنگارما ازلاهیجان طی‌گزارشی اطلاع میدهداخیراخرده مالکین‌چایکار لاهیجان‌وحومه بمنظوربهبود وضع‌چایکاری‌اتحادیه‌ای تشکیل‌دادند دراین‌اتحادیه که بنام‌اتحادیه خرده‌مالکین‌چایکار لاهیجان‌وحومه‌نامیده‌میشود عموم کشاورزان چایکار باعلاقمندی‌خاصی‌شرکت نمودند.

ریاست‌این اتحادیه را تیمسار صفاری بعهده دارد چایکاران لاهیجان تصمیم‌دارند برای بالابردن سطح‌تولید چای‌ازطریق اتحادیه‌خویش اقدامات مؤثری بعمل آورند.

مسابقه کشتی‌بین تیم دانشگاه و باشگاه شهنام

خبرنگارما ازشهرری اطلاع میدهد.چندروز قبل یك مسابقه‌دوستانه کشتی‌در۸وزن بین‌تیم منتخب دانشگاه‌تهران‌و کشتی گیران باشگاه شهنام شهرری درمحل باشگاه‌انجام شد.

دراین مسابقه عده کثیری ازروسای‌دوایردولتی و اهالی حضورداشتند وداوری مسابقه بعهده آقایان نیکخو مربی‌تیم دانشگاه واسفندیاری رئیس سازمان کشتی باشگاه شهنام بودو مسابقه‌پنج‌بر یك‌بنفع‌تیم باشگاه شهنام پایان یافت.

نرخ زعفران

قیمت‌ذغال درشهرستان‌ساری یعنی شهریکه خوداز صادر کنندگان ذغال بوده است امروزه‌سرسام‌آوراست.درحال حاضر هرخروارذغالی که در سال گذشته‌ودرهمین‌فصل‌بیهای صدریال نفروش میرسدچهار صدریال‌است وبدبختانه برای جلوگیری از افزایش قیمت آن‌نیزهیچ کوششی‌بعمل‌نمیآید آیابماحق‌نمیدهید که‌بگوئیم درشهرمانرخ‌ذغال کم کم‌بانرخ زعفران‌رقابت‌میکند!!

انتخاب شدند

بطوریکه خبرنگارماازبوشهر اطلاع میدهد:

بنابتصویب شورای‌عالی‌جمعیت شیر وخورشید سرخ بوشهر آقایان سید ابوالقاسم علوی بسمت نایب رئیس، ابوالقاسم‌مثلثی بسمت‌خزانه دار و عبدالرحیم جعفری بسمت‌دبیرجمعیت شیر وخورشید سرخ‌این‌منطقه‌انتخاب شدند.

آقایان مزبور باداره فرهنگ‌بوشهر معرفی گردیدندتادرهیئت‌مدیره‌سازمان جوانان شیرو خورشید سرخ شرکت نمایند.

خلاصهٔ خبرهای شهرستانها

نائین - کلاسهای‌مبارزه‌بابیسوادی‌طی‌مراسم‌خاصی افتتاح‌شد چند روزقبل آقایان‌ذوقی‌فرماندار وایزدی رئیس فرهنگ‌از این کلاسها بازدید نمودند.

برازجان - چندروز قبل‌آقای‌عدالت‌مدیر کل‌فرهنگ‌استان‌هفتم بمنظور بازدید ازتاسیسات فرهنگی برازجان‌وارد اینشهرشد وپس‌ازخاتمه بازدید صوب بوشهرعزیمت‌نمود.

کرمانشاه - آقای عماد ممتازاستانداراستان‌پنجم بمنظورمعالجه باموافقت‌وزارت کشورمرکز عزیمت‌نمود

نائین- آقای‌اشرافی شهردار که‌چندی پیش‌بمنظوراستفاده‌ازمرخصی بطهران‌عزیمت نموده‌بود چندروز قبل‌نائین‌مراجعت کرد

برازجان- کلاس ششم ادبی دبیرستان‌فرخی‌برازجان‌باحضورآقای فرماندار ورئیس‌اداره فرهنگ افتتاح گردید ودانش آموزان‌مشغول‌تحصیل شدند.

قصرشیرین - آقایان رحمن‌حاتم،فتح‌اله‌افشار،فرج‌ناصری،سرگرد آئین‌پورسالور، سیدالداس‌جقانی وجمعه‌نورانی‌سمت هیئت‌مدیره‌انجمن‌همکاری خانه ومدرسه دبستان«باقر فانی» انتخاب گردیدند.

طالقان - چندروز قبل‌ازطرف سازمان‌بهداشت‌وبهداری کرج‌یك اکیپ سیاربرای‌مبارزه کوبی وارد‌طالقان شدودرحال‌حاضر دانش‌آموزان‌مدارس برضد بیماری‌آبله تلقیح‌میشوند

ساختمان‌فرودگاه مجدداآغازمیشود

بطوریکه خبرنگار ما ازبوشهر مینویسد چندی‌قبل قرارداد ساختمان فرودگاه‌بندربوشهر باشرکت‌ساختمانی «تراس»تنظیم گردیدومهندسین وابسته‌شرکت‌مزبورمشغول‌تهیه مقدمات‌ساختمان فرودگاه این‌منطقه‌شدند ولی ناگهان‌بعلت‌نامعلوم دست از کار کشیده‌ودر نتیجه کارساختمان فرودگاه‌بوشهر نیمه‌تمام‌ماند اینك‌مجددا ازطرف‌شرکت ساختمانی تراس‌مهندسینی‌باین‌منطقه‌اعزام گردیده‌ومشغول‌ساختمان فرودگاه موردنظرمیباشند

کمبود ظرفیت کشتی‌های‌ماومشکلات‌دیگر رانمی‌توان‌عامل‌اساسی درراه‌تاخیر عملیات‌تلقی کرد گواینکه من‌منکرنیستم‌این‌عوامل‌تاچه‌اندازه‌ای دربرابرماهمشکلاتی‌بوجودآورده‌است‌ولی‌اکنون‌نیروهای دریائی‌ماباوج‌قدرت‌خودرسیده‌ونیروی‌هوائی‌نیرومندی دراختیار ماقراردارد ولی‌درزمین‌تقریباًتمام‌افتخارات جنك‌نصیب‌روسهامی‌شود.

اکنون‌مردمان‌عادی‌چنین‌تصورمی کنند که‌درحقیقت این‌شوروی‌است که‌جنك‌رامی‌برد واگراین احساسات‌ادامه‌پیدا کندموقعیت‌مادر برابرجهانیان‌چگونه‌خواهدبود؟باین‌ترتیب ممکن‌است‌درموقعیت‌فعلی مادرجهان‌تغییرات فاحشی‌روی‌داده‌وروسها اداره‌سیاست دنیارابدست‌بگیرند این امرتأثیرسیاربدی‌در کشورهای‌مشترك‌المنافع‌بریتانیاخواهدداشت.

اگرما بطورمساوی باروسها داخل‌نبرد نشویم موقعیت‌ما درعین‌حال‌ناگواروخطرناك‌خواهد بود.....

من‌هنوز ازنقشه‌هائی که‌درکبك‌طرح‌شده‌اطلاع کافی‌ندارم. امیدواریم که‌نقشه‌های‌بهتری‌طرح ومورد‌تصویب‌قرارگرفته‌باشد ولی‌بایددید که‌این‌نقشه‌تاچه‌سرعتی بموقع‌اجراگذاشته‌خواهدشد هرگونه تاخیروسستی‌درشروع‌عملیات ماخطرات‌شدیدی‌دربرخواهدداشت.

۳ سپتامبر۱۹۴۳

از ژنرال اسموتس به‌نخست‌وزیر

پس‌از ارسال‌نخستین‌تلگراف‌خود که‌درآن انتقاداتی‌از کندی‌پیشرفت عملیات‌نظامی بعمل‌آورده بودم‌باید صریحا اعتراف کنم که نقشه«کبك» کاملا مرامایوس کرده وبنظرمن‌این برای برنامه‌عملیات مادر پنجمین‌سال‌جنك‌ومخصوصا پس‌ازتغییرات وتحولات‌اخیر کاملاغیر کافی‌است.این‌نقشه شك‌وتردید وبیم واضطراب‌من‌نسبت بآینده‌افزوده‌است این‌نقشه‌بدرستی موقعیت‌مارا درنظرنگرفته‌وممکن‌است‌تاثیر شدیدی درروحیه‌ملت‌وهمچنین روابط‌آینده مابارو‌سیه‌شوروی‌داشته باشد.

مامی‌توانیم مساعی بزرگتری بعمل‌آوریم وبایدباشجاعت وتهور بیشتری بااوضاع روبروشویم

در حقیقت‌در نقشه‌ای که در کبك‌طرح شده توسعه دامنه‌تیرهای‌هوائی‌اخیر باشدت بیشتر و همچنین تعقیب‌عملیات‌سدزیر دریائی وتصرف کورس وساردنی وجنوب‌ایتالیا وبمباران قسمت‌های‌شمالی ایتالیا پیش‌بینی‌شده‌است وپس‌ازآن‌ازوسط اراضی کوهستانی صعب‌العبور درجنگی که‌ممکن است‌مدتها بطول انجامدراهی‌سوی‌شمال‌ایتالیا ورسیدن‌بخط‌ط‌اصلی‌دفاعی آلمان‌بازخواهیم کرد.

در بهارآینده‌اگراوضاع نظامی‌وهوائی‌در فرانسه‌مساعدباشد ازمانش‌عبورخواهیم کرد‌وپیاده‌شدن درجنوب اینکشورفقط بمنظور جلب‌توجه‌دشمن ،ازنقطه‌اصلی‌حمله صورت خواهد گرفت.ما کشورهای بالکان‌راباامیدجنگجویان‌غیرنظامی‌واگذار کرده وفقط‌بااعزام‌هواپیماهائی آنهاراتشویق‌بمقاومت‌وپایداری خواهیم کرد.

آنچه که گفتم‌مربوط بغرب‌بود. درمشرق‌قراراست ازجزیره‌ای بجزیره دیگرجستن کنیم تا بتوانیم‌در پایان سال آینده‌خودرا بجزایر «کارولین» پایگاه‌مهم‌دشمن برسانیم.

درفاصله این مدت بدشمن مجال وفرصت آن‌را خواهیم‌داد که‌از منابع‌هند هلند استفاده نماید و درعین حال برای باز کردن راهی بسوی‌برمه و کمك بچین از راه هواء کوشش خواهیم کرد.

همچنین انجام عملیاتی‌درخشکی ودریاعلیه برمه‌پیش‌بینی شده‌است. بنظر من تنها قسمت جدی

مقالات و گزارشهای خارجی

از جمال عبدالناصر

اسرار جنگ مصر

در قسمت آخر مقاله رئیس جمهور مصر آخرین روزهای نبرد سینا وعقب نشینی کامل قوای مصر تشریح شده‌است.

دراینجا باید موضوعی را که داستان یگانه هنگ مصری بندرشرم‌الشیخ است شرح دهم.

باین هنگ هم دستور عقب نشینی دادیم:

فرمانده شرم‌الشیخ گفت ممکن است عقب نشینی قوای او مشکل باشد بدین جهت بهتر است که از استحکامات خود دفاع نماید.

دراین هنگام سه تاوشکن انگلیسی ازراه دریا بشرم‌الشیخ حمله بردند و هنگ نهم اسرائیل ازراه زمین بحمله دست زد.

البته هواپیماهای دشمن ازراه آسمان هم بمبهای خود رابرشرم الشیخ رها میکردند.

بالاخره روز ششم توامبر دشمن توانست شرم‌الشیخ را تصرف نماید

شکست نقشه دشمن

باردیگر بنقشه عقب نشینی برمیگردم درلحظه‌ای که مطلع شدم نقشه عقب نشینی قوای ما کاملا بموقع اجرا گذاشته شده‌است

دریافتم که مصر دراین نبرد پیروز گردیده‌و نقشه دشمن شکست خورده است.

نقشه دشمن این بود که ابتدا قوای مصر درمشرق کانال ازیکدیگر بپاشند و آنگاه بآسانی مصر را تصرف نمایند

توطئه دشمن هم درتحریک اسرائیل این بود که قوای مصر راجهت درهم شکستن آن به‌مشرق کانال سوئز بکشانند

اگر تصمیم‌ما دائر بعقب نشینی فقط ۲۴ ساعت بعد گرفته میشد بدون شک اکنون همه‌چیز تمام‌شده بود ودشمن منظور خودرا عملی ساخته‌بود

ماقسمت اعظم خسارات خودرا طی این عقب نشینی ازانبارهای اسلحه انگلستان در کانال سوئز جبران کردیم.

درانبارهای انگلیسی ۲۰۰۰ زره‌پوش وجود داشت که همه‌را ضبط کردیم،

عملیات سینا

این بود تمام عملیات نظامی صحرای سینا

دراین صحرا فقط یک نبرد حقیقی وجود داشت وآنهم نبرد ابوعجیله بود منظور ازنبرد ابوعجیله این بود که نقشه عقب نشینی را ازنظر دشمن دور بداریم

اکنون با کمال صراحت واطمینان میگویم که نقشه عقب نشینی اجرا شد و اجرای آن معجزه‌ای درفعالیتهای نظامی بشمار میرود زیرا نیروی هوائی ما ازبامداد روز اول توامبر ازمیدان کارزار بیرون رفته بود و نیروهای زمینی ما زیر فشار و تهدید و بمباران نیروهای هوائی انگلستان وفرانسه عقب نشینی میکردند

پیشروی اسرائیل

دراینجا باید حقیقتی که هیچکس نمیتواند آنرا انکار کند اشاره نمود تجربه عملی ثابت کرد که قوای اسرائیل از روز ۲۹ اکتبر تادوم توامبر نتوانستند بر ابوعجیله پیروز گردند وموقعی وارد ابوعجیله شدند که یادگان آن سالم عقب نشینی کرده بود.

غروب روز دوم توامبر اسرائیل اعلام کرد که توانسته است ابوعجیله را تصرف کند.

دراینجا باید سئوال کرد: چرا اسرائیل تنهائی دست باین توطئه زد و انگلستان و فرانسه با آن همکاری کردند ؟

اگر اسرائیل تنهائی میتوانست که مصر را شکست دهد، انگلستان وفرانسه هیچگونه دخالتی نمیکردند وبدون اینکه کسی بفهمد ویا هیاهوئی برپا دهد اسلحه ومهمات کافی در اختیار اسرائیل میگذاشتند تا مصر را شکست دهد.

این جنگ بما درس عبرتی از ماهیت ارتش اسرائیل داد ولذروی این ارتش آنطور که دراثر تبلیغات هفت ساله اسرائیل درافکار عده‌ای جلوه میکرد قیافه حقیقی خودرا نشان داد.

اسرائیل موقعی توانست که خودرا بجلو اندازد که پس از دخالت نظامی انگلستان وفرانسه بقوای ما دستور عقب نشینی داده شد.

دراینموقع یعنی موقعیکه قوای مصر عقب نشینی میکردند، نیروهای اسرائیل آنهارا دنبال میکردند وبطرف مشرق کانال پیشروی نمودند.

دراینجا میخواهم یک دلیل کوچک بیاورم واین دلیل نوشته‌هائی است که از مقامات اسرائیل بدست آمده.

موقعیکه هواپیمای آساف سمحونی فرمانده عملیات نظامی سینا که ازسینا بتل‌اویو مراجعت میکرد دراثر شلیک توپخانه ضد هوائی اردن سقوط کرد دفترچه‌ای در کنار جسد این افسر اسرائیلی بدست آمد.

سمحونی دراین یادداشت‌ها مینویسد:

هنگ بطرف نمدونخل پیشروی میکند.

☆ هنگ ۲۰۲ احتیاج بهواپیما دارد تا مجروحین را منتقل سازد.

☆ نیروها درمعرض بمباران شدید هوائی قرار گرفته‌اند.

☆ فعالیت دشمن درتمام مدت روز ادامه داشت، نمیتوانیم مجروحین را منتقل و حمل کنیم.

همچنین سمحونی درباره فعالیت گروه ۳۸ که مامور تصرف ابوعجیله بود با خط خود بزبان عربی چنین نوشته است:

☆ هنگ هفتم بطرف ابوعجیله پیشروی میکنند.

☆ پس از تصرف ابوعجیله هدف ما «حسنه» خواهد بود

☆ هنگ هفتم درجنوب ابوعجیله قرار دارد.

واما نظریات من درباره فعالیتهای مزبور اینست:

۱ـ هیچگونه دستورهای ثابتی در مورد عملیات نظامی وجود نداشت.

۲ـ هیچگونه تمرکز و یا تقسیم اساسی ازطرف فرمانده عالی نبود.

۳ـ فرمانده ارتش وافسران وی هیچ وقت درمرکز فرماندهی نبودند.

۴ـ هیچگونه رابطه دائمی میان دسته‌ها وجود نداشت وهیچگونه گزارشی از طرف فرماندهان تهیه نمیگردید.

۵ـ دستورات ازفرمانده صادر میشد ولی زیردستان بخوبی آنرا تقسیم وبموقع اجرا نمیگذاشتند.

۶ـ تمام افسران شعبه عملیات نظامی کارخود درارها کرده بودند و عقیده آن‌ها شغلشان فقط افسر رابط بود.

این بود نظریه افسر یهودی درمورد نبرد سینا

صدای اوازقبر بگوش میرسد که اهمیت ارتش اسرائیل را شرح میدهد.

نکته کوچک دیگری ماند که برای هر کس نشان میدهد که چگونه نقشه عقب نشینی نقشه توطئه را ازهم پاشید.

همانطور که سمحونی دریادداشتهای خود نوشته بود هدف گروه ۳۸ این بود که فوری باسمعیلیه برسد و بقوای انگلیسی وفرانسوی بپیوندد ولی با کمک و یاری پروردگار تمام نقشه های دشمنان ازهم پاشید و مصر پیروز گردید.

پایان

ترجمه: کاظم چایچیان

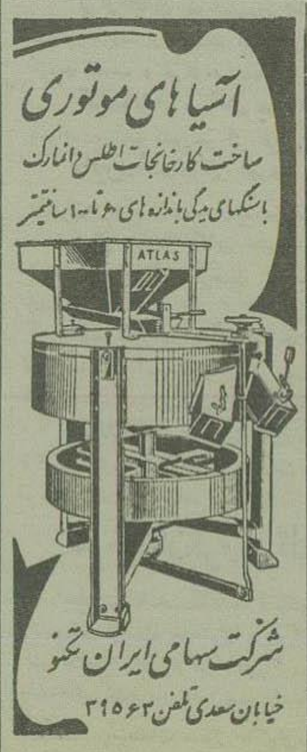

آ ـ ۲۵۸۷۸

از: خبرنگار اطلاعات در لندن

ورق های بازی ایران درنمایشگاه لندن

یکدست ورق که تقریبا ششصدسال پیش درایران ساخته‌شده بمعرض تماشا گذارده شده است

ازاین هفته اگر گذار شما به (ریجنت استریت) یکی از مجلل‌ترین خیابانهای لندن، افتد پشت ویترین بزرگی مینیاتوری ساخت ایران خواهید دید که آنرا بقطع یک‌متر در یک‌متر و نیم بزرگ کرده‌و بر آن نوشته‌اند

«نقاش بینظیر کار هنرمندان قرن هیجدهم ایران ـ کپیه‌ازیشت ورق آسی که‌ظاهرا قدیمترین ورق‌بازی درایران بوده‌است»

بهلو بپهلوی این تصویر که‌ظاهرا کپیه‌ای ازمینیاتور کار هنرمندان عهد صفوی است کپیه بزرگی ازیک ورق گنجفه چینی دیده‌میشود که بمراتب ازورقه آس ایرانی قدیمتر است و هردو این تصاویر نمایشگاهی رابمردم لندن و علاقمندان جهان معرفی میکند که برای نشان دادن تاریخ ایجاد و پیدائش ورق‌سازی پاسور دائر ساخته‌اند چون بخش بزرگی ازاین نمایشگاه اختصاص بکشور ما ایران دارد لهذا بیمناسبت نیست شرح جامعی ازاین نمایشگاه رابرای خوانندگان علاقمند بنگارم.

درباره این مطلب که‌ورق گنجفه و بازی آس درایران قدمت دارد شکی نیست استنباط بنده‌این است که این بازی مسلما دراواخر عهد صفو به‌در ایران رواج گرفته بود حال بازی ازمشرق بمغرب زمین رفته است یا بالعکس در آن باب نظر قطعی و موثقی در دست نیست طبق دائرة‌المعارف قوم‌چین که‌درسال ۱۶۷۸ منتشر گردیده است ازاواسط قرن یازدهم میلادی اوراق گنجفه درچین وجود داشته‌است واین بازی درمیان سنگان ودر حرمسرای امپراطوران چین متداول ومعمول بوده است.

نمونه آخرین دست ورق که بمناسبت افتتاح نمایشگاه ساخته شده

بعضی ازمورخین تاریخ رواج اوراق حتی در ۱۲۹۹ میلادی اوراق آس باسم گنجفه‌را ازاین بمراتب قدیمی‌تر میدانند این عده تصور میکنند که‌این بازی مقارن موقعی که پول کاغذی درایران رواج گرفت معمول ومتداول بوده‌است طبق فرضیات همین مورخان اوراق گنجفه درحدود قرن چهاردهم توسط کولیها درمشرق اروپا سایر نقاط اروپا رخنه کرد ورواج گرفت اما از طرف دیگر ایتالیائیها حتم دارند که در آنکشور تاروتس وجود داشته‌است

نمایشگاهیکه در آن اوراق گنجفه یا پاسور را بمعرض نمایش گذاشته‌اند از طرف بنگاه توماس دلارو بمناسبت یکصد وبیست وپنجمین سال کسب امتیاز برای تهیه اوراق گنجفه یا پاسور از طرف بنگاه برپا گردیده‌است.

ورق ارعاج و نقره

در انگلستان تاسال ۱۸۳۲ اوراق پاسور

از: تایمز

انقلاب کمونیست پابسن گذاشته است

شک وتردید وناراحتی سابقا متعلق بنسل خسته روسیه بود، امروز متعلق بنسل جوان شوروی است

روزنامه تایمز لندن درتفسیری که بمناسبت چهلمین سال انقلاب باشوریک که‌اینروزها موضوع آن درمطبوعات کمونیستی مطرح میباشد درج کرده مینویسد:

مسئله قابل توجه اینست که برخلاف نظریات لنین، تروتسکی وسایر رهبران انقلاب اکثریت هیچ حادثه‌ای درجهت طرز تفکر آنها روی نداده است.

اینها عقیده داشتند که انقلاب روسیه بخصوص منجر بانقلابهای دیگری در آلمان، انگلستان وفرانسه خواهد شد و همچنین «دیکتاتوری پرولتاریا» دیکتاتوری اکثریت برا قلیت کوچکی خواهد بود و در میان اکثریت نیز بحث آزاد در باره آنچه که باید در یک جامعه بدون طبقات اجرا شود عملی خواهد شد.

امروز شوروی ودیگر کشورهای جهان ناظر این موضوع میباشند که چگونه این پیش بینی‌ها از حقیقت کاملا بدور افتاده است.

این روزنامه پس از آنکه از پیشرفتهای فنی ـ صنعتی ونظامی که شوروی بدان نائل گردیده یاد میکند و کنترل شدید حکومت را که بجای «اعتقاد صادقانه به ایدئولوژی» اکنون در این کشور معمول میباشد مورد بحث قرار میدهد مینویسد.

از سیاری جهات انقلاب پابسن گذارده است اکنون در شوروی وضع اجتماعی جدیدی بوجود آمده که بر سر وصدا و با قاطعیت در برابر رهبران این کشور قرار گرفته است. سابقا شک وتردید وناراحتی متعلق به نسل قدیمی وخسته روسیه بود اما امروز نارضائیتی متعلق به نسل جوان است جوانان روسیه از خودمی پرسند آیا وضع موجود همان اجتماع دلخواهی است که پدران آنها برای وصول بآن جنگیده اند. این جوانان هر روز بانگ خود را برای اجرای بیشتر اصول سوسیالیسم، تساوی حقوق، آزادی بیان وقلم رسا تر مینمایند.

این نحوه تفکر درمیان جوانان شوروی مگر ازمهمترین مسائلی است که رژیم این کشور با آن روبرو میباشد

روی سر و تاج آنها پرو جقه‌ای شبیه سلاطین صفوی دیده میشود اکثر این اشکال از کلکسیونهای مختلف آس است که درخلال سنوات ۱۷۰۰ و ۱۸۹۰ بادست روی مقوا و استخوان نقاشی شده است البته بعضی از این نقاشی‌ها از نظر جنس ورنگ آمیزی وطرح چندان چنگی بدل نمیزنند اما وجه مشترک تمامی آنها این است که هنرمندان وسازندگان این اوراق آس سعی کرده‌اند که حتی‌المقدور از اصول اولیه طرح و الوان مینیاتورهای اصیل ایرانی عدول ننمایند

را کپیه میکردند یا بادست روی صفحات نازکی از چوب یا عاج یا استخوان میکندند و با وی نقره کنده‌کاری میکردند و بعد رنگ آمیزی میکردند یا بصورت مینا کاری ومینیاتور درمیآوردند که بهر حال عملی دشوار و گران بود.

از این تاریخ با تکمیل طرز تهیه جدیدی برای تهیه اوراق گنجفه بوسیله چاپ سنگی برواج ورونق بازی پاسور علاوه گردید بطوریکه در انگلستان درعرض کمتر از سی سال مقدار اوراقی که تهیه ودردسترس مردم قرار گرفت از چهار برابر هم تجاوز کرد.

مجموعه‌ایکه دراین نمایشگاه درینگاه توماس دولارو تنظیم گردیده‌است حکایت از تهیه اوراق پاسور در طی ۵ قرن مختلف میکند.

آنچه البته درمطالعه این اوراق که ساخت کشورهای مختلف در ادوار و قرون مختلف جلب نظر میکند حوادث وقایع تاریخی است که درپشت این اوراق گنجفه ترسیم گردیده‌است.

مثلا یکدست از این اوراق گنجفه که ازموزه مربتانیا در لندن عاریت گرفته‌اند تعلق سال ۱۶۸۸ دارد

دراین ۵۲ ورق تمام وقایع تاریخی عهد انگلیس از زود امیر اورانژ وعزل جیمس دوم ترسیم گردیده‌است.

ازسال ۱۸۵۸ تاسال ۱۹۰۰ عطف توجه بعهدی میشود که باصلاح عهد فتزی در تهیه اوراق پاسور است بعضی از این اوراق گنجفه نمونه عالیترین طرحها در نقاشی ورنگ آمیزی ودر تجسم زیبایان ومه‌پیکران قرن نوزدهم بائی طبیعت میباشد واز این دوره که بگذرد در عهد خود مانیز وقایع وحوادث تاریخی مثل جنگ دوم جهانی، شهرت چرچیل، رفتن شاه انگلیس بفرانسه وحتی عروسی ملکه الیزابت وامثال آن درپشت این اوراق مجسم گردیده‌است

غرفه ایران

امانظری بغرفه‌ای دراین نمایشگاه که‌خاص ایران است ازچند لحاظ مغتنم میباشد وموقع افتتاح نمایشگاه فراوان بودند خبرنگاران و علاقمندانی که در بخش گردآمده هنردست ایرانی را تحسین میکردند دوقطعه از این کارتهای بازی تاریخ ۱۰۳۳ هجری قمری را دارد از آن قدیمی‌ترین یکدست گنجفه‌است مرکب است از شش ورق که روی نقره بادست رنگ آمیزی گردیده‌است وتاریخ ۸۱۸ را دارد. مجموعه دیگری از ایران مشتمل بر ۵ نوع ورق است که رنگ طلائی در آن بیشتر جلب توجه میکند و یکدانه از این دست که زمینه‌اش رنگ فیروزه‌ای سدار قشنگ است تصویر شیری است که گاورا خورد میکند و یگمان بنده نقاش تحت تاثیر داستان‌های کلیله ودمنه آنرا ترسیم کرده‌است.

بعداز این اوراق که تمام از نفائس نمایشگاه است میرسیم بانچه در عرض یکصدسال اخیر درایران ترسیم گردیده است وقطعا اثری از ابتهار در خود ایران پیدا نمیشود. تصاویر پشت این اوراق بازی آس عبارتست از عکس کبوتر کبکخسرو وفرنگیس کاوه آهنگر ـ سودابه جمشید. پاره‌ای از این اوراق صحنه عشق شیرین وفرهاد را مجسم میکند با این شعر در بالا و پائین ـ خسرو آن است که درصحبت اوشیرین است ـ در بهشت است که همخوابه حورالعین است

از اینها که بگذریم یکدست ورق پاسور درسال ۱۹۳۲ ازطرف خود بنگاه توماس دلارو برای دولت ایران ساخته شده است.

دراین یکدست شاه‌وبی‌بی وسرباز مشکل مینیاتورهای کاریران ومنظره عمومی پشت هر ورق بشکل (جوانی درباغ) اثر رضای عباسی بزرگترین استاد عهد صفوی است.

دورنمای این منظره راطلائی چاپ کرده‌اند وعنوان روی جلد: «انحصار دولت شاهنشاهی ایران ـ وزارت مالیه» است. دراین دست ورق پاسور شوخ‌ها (جوکر) بشکل طاوسی است دردم اژدها

نکته شایان توجه در تماشای اوراق آس ایرانی این است که‌مثلا در نقش بی‌بی بعضی اوقات اشکال عجیب و غریب اروپائی میآید که‌حکایت از سلطان خاصی نمیکند

این نقشه مسئله بمبارانهای هوائی است وبقیه پیش بینی‌های دیگر غیر کافی ونظیر عملیاتی است که‌طی دوسال اخیر انجام‌داده‌ایم. وبطور قطع نمی‌توان گفت که‌این نقشه وعملیاتی که‌در آن پیش بینی‌شده هیچوجه شایسته مرحله‌فعلی مخاصمات وتناسب بااوضاع احوال وتحولات مهمی که‌بنفع مادر جنگ روی داده‌نیست.

اگر ماسال ۱۹۴۴ را بدون بدست آوردن نتایج مهم بپایان برسانیم ممکن است در برابر عکس‌العمل شدید افکار عمومی قرار گیریم زیرا مساعی و کوشش روسها ونتیجه‌ای که آنها ازعملیات خود بدست می‌آورند هیچوجه بامجاهدات ماقابل مقایسه نخواهد بود وباین ترتیب ممکن است شوروی نتیجه بگیرد که‌شک وتردیدش نسبت بما غیر موجه نبوده‌است چون ازجزئیات نقشه‌های ستادهای ارتش اطلاع موثقی در دست ندارم برای من دشوار است که‌بتوانم نقشه‌های جدیدی را پیشنهاد کنم ولی اطمینان دارم کهمی‌توانستم نقشه‌های خیلی بهتری ازآنچه که‌در کبک تهیه‌شده طرح کنم و بنظر من این نقشه جنگ را بطور غیر موجهی طولانی خواهد کرد واین امر ممکن است خطرات وامکانات را که درپیام قبلی خود تذکر داده‌ام پیش آورد.

من باسیاست بمباران هوائی ونبرد علیه زیردریائیها وحمله دامنه داری از راه دریای مانش موافق هستم ولی در مدیترانه‌ما میبایستی «ساردنی» و «کورس» را متصرف شده وبلافاصله در شمال ایتالیا پیاده می‌شدیم بدون آنکه احتیاج داشته‌باشیم ازجنوب این کشور راهی سوی شمال آن باز کنیم. ما میبایستی بدون درنگ جنوب ایتالیا را متصرف شده‌و تا آدریاتیک پیش می‌رفتیم و از آنجا در یک نقطه مناسب علیه کشورهای بالکان مباهرت بحمله نموده وکلیه نیروهای دشمن را از آن کشورها خارج مساختیم. باین ترتیب ما موفق میشدیم که ترکیه را داخل جنگ کرده ومی‌توانستیم ناوگان خودرا داخل دریای سیاه کرده با روسها تماس حاصل نموده ومواد ومهمات کافی در اختیار آنها بگذاریم تا مواضع واستحکامات هیتلر بهارا ازمشرق وجنوب شرقی مورد حمله قرار دهند.

مادر نظر گرفتن تغییر تبدیلات عمیقی که درجبهه مشرق روی داده تصور می کنم که این نقشه کاملا عملی باشد.

پس از تفکر وتعمق زیاد بژنرال اسموتس جواب دادم.

۵ سپتامبر ۱۹۴۳

از نخست وزیر بمارشال اسموتس

تلگرافهای شما رسید.

۱ـ پیاده‌شدن درانتهای چکمه شبه‌جزیره ایتالیا که تازگی آغازشده طبیعتا مقدمه عملیات مهمتری بشمار میرود که بطورحتم صورت خواهد گرفت.

اگر این عملیات مقرون بموفقیت شود نتایج وسیعی خواهد داشت. ما امیدواریم جبهه محکمی در ایتالیا ایجاد کرده وتا آنجا که ممکن است سوی شمال آن کشور پیش رویم.

چنین جبهه‌ای ۲۰ لشگر ازلشگرهای ما را در منطقه مدیترانه بخود مشغول خواهد داشت واگر دشمن تصمیم بتقویت نیروهای خود واقدام بحملات متقابل نماید ممکن است اعزام لشگرهای دیگر نیز مورد احتیاج باشد.

۲ـ من بیوسته مایل ومشتاق بودم که بتوانیم در کشورهای بالکان نفوذ کنیم ولی برای این کار باید

STRICK & ELLERMAN LINE

خط کشتیرانی استریک والرمن

سرویس مرتب ازانگلستان وقاره اروپا

حمل مستقیم

به

ایران وسایر بنادر خلیج فارس

کشتیها برای انگلستان وقاره اروپا بار قبول مینمایند وهمچنین برای بنادر دریای قرمز وبنادر دریای مدیترانه درسرراه بارقبول مینمایند

(بطور مستقیم یا غیرمستقیم)

برای تعیین نرخ کرایه وسایر مشخصات بآدرس زیر مراجعه فرمائید:

FRANK, C. STRICK & CO. [BUSRAH] Ltd.
KHORRAMSHAHR BASRAH, BAGHDAD

OR TO THE JOINT BOOKING AGENTS —

S. DORABJEE & SON
PIRNIA BUILDING.
5, AVENUE CHURCHILL. TEHERAN
(TELEPHONE: No. 45357)

S. A. LEVANT EXPRESS TRANSPORT (IRAN)
403. AV SAADI, TEHERAN.
(TELEPHONE: Nos. 34660, 37270)

OR TO
FRANK C. STRICK & Co. Ltd.,
12-20, CAMOMILE STREET.
LONDON, E.C.3.

برنامه حرکت کشتیهای استریک والرمن ازانگلستان

	نام کشتی	تاریخ خروج	تاریخ ورود بخلیج فارس
ازلندن	افغانستان	۱۰ نوامبر	ورود به‌مینا اوایل دسامبر
	سیتی اف شریس توری	۷ نوامبر	« « آخر نوامبر
	رامیلیس	۷ نوامبر	ورود به‌مسکات اوایل دسامبر
	نست لیمور	هفته‌دوم نوامبر	« « اواسط دسامبر
	کوهستان	بارگیری را تکمیل میکند در آنتورپ	
	کراجستان	اوایل دسامبر	ورود به‌بصره آخر دسامبر
ازمنچستر	دن وای برن	۱۷ نوامبر	ورود به‌مینا هفته اول دسامبر
از کلاسکو	کرسینک تونکورت	۸ نوامبر	ورود به‌بوبیان سعید اوایل دسامبر
ازلیورپول	کوهستان	بارگیری را تکمیل مینماید در آنتورپ	
ازکاردیف	هارتیس مری	اوایل دسامبر	ورود به‌مسکات آخر دسامبر
	هارتیس مری	بارگیری را تکمیل میکند در لیورپول	
ازآنتورپ	کوهستان	آخر نوامبر	ورود به‌آبادان هفته دوم دسامبر
	بهارستان	هفته اول دسامبر	ورود به‌مسکات آخر دسامبر

آ ـ ۲۵۸۴۶

مسابقات انتخاب آقای جهان و آسیا وخاتمه دهمین دوره مسابقات جهانی وزنه برداری

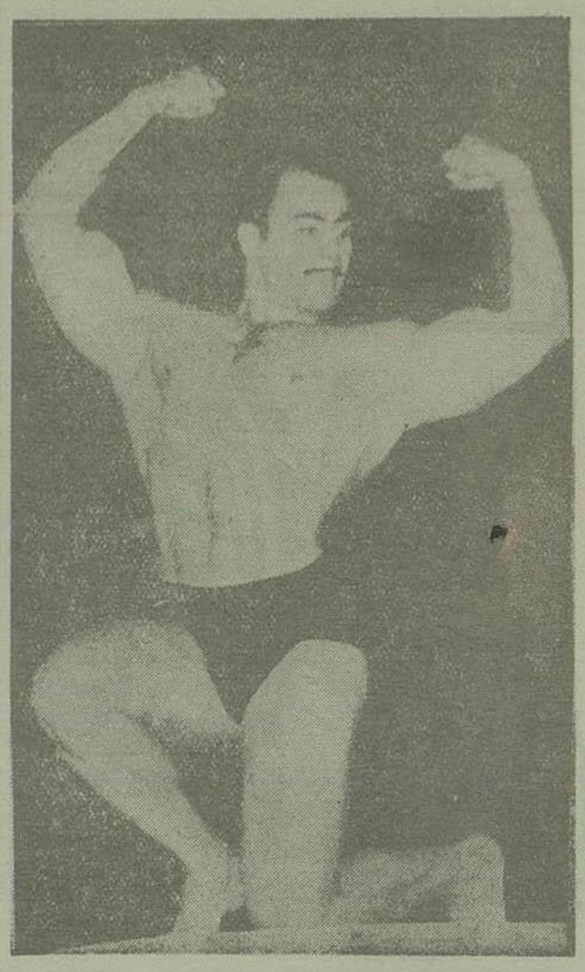

«هامازاسب سیرون» قهرمان اول زیبائی اندام ایران که‌دیشب آقای آسیا وآقای دوم‌جهان گردید

بقیه ازصفحه‌اول

«زیپولوفسکی» از لهستان ، «ترک‌دامار» ازترکیه،«اورز» ازترکیه «حاجی‌موسی» از ایران ، «دار» از پاکستان، «اولارن» از لبنان، «پراس هن» ازهندوستان،«باه» ازپاکستان، «آبه‌کا» ازعراق، «کوگور» اززاپن، «هامازاسب‌سیرون»ازایران،«پرتران» ازآنتیل بروی صحنه آمدند وبحضار اجرا شد تاگاه‌واقعه خنده‌داری‌اتفاق افتاد .

قهرمان کوتاه‌قد

قضیه ازاینقرار بود که یکی‌از اشخاص کوتاه قد که طول قد اوبه یکمترهم نمیرسید وباصطلاح سمبل مسابقات زیبائی‌اندام بودبروی‌سکوی مسابقات‌زیبائی‌اندام جهان آمد وچند فیگورجالب وخنده‌دار گرفت، حضار دراین‌هنگام بشدت می‌خندیدند و حرکات‌مضحك اورابهم نشان‌میدادند. قهرمان کوتوله که‌دربین‌همقدان‌خودش واقعاهم اندام ورزیده‌ای داشت بعد ازچند فیگورازسالن‌خارج‌شدوآنگاه سه‌نفراز قهرمانان ژیمناستیك بروی سن‌آمدند ودرحدود یکربع ساعت نمایشات مشکلی رابرای تماشاچیان اجرا کردند.

آنگاه مسابقهٔ آقای‌جهان‌آغاز شد ابتدانومی کونوبرای‌نمایش‌عمومی بدن خود ازجلو واز پهلو وازپشت بروی‌سکو قرارگرفت وبعد ازسالن خارج‌شد سپس‌بقیه قهرمانان زیبائی اندام نیزبهمان‌ترتیبی که‌دربالامتذکر شدیم برای‌نمایش عمومی بدن خود بروی‌سن آمدند.

حاجی‌موسی قهرمان‌ایرانی

اولین‌قهرمانی که ازایران‌برای‌نمایش عمومی‌بدن‌خودبروی‌سکوقرارگرفت حاجی موسی بود .

اندام ورزیده و زیبای این قهرمان جوان تماشاچیان را بدست زدن واداشت حاجی موسی،باوجودی که بیش‌ازچندسال نیست که‌بتمرین زیبائی اندام مشغول‌است‌بدن بسیار زیباو متناسب‌دارد .

بعدازحاجی‌موسی که‌امیدواری زیادی میشه‌باوداشت‌قهرمانان‌دیگر طبق همان‌صورت بروی‌سن‌آمدند و درآخر هم‌هامازاسب قهرمان‌دیگر ایرانی‌آمدوبدن‌ورزیده خودرابحضار نشان داد وداوران‌هم باونمره‌عمومی به‌نش‌رادادند .

میرفت که‌بتواند برقبای‌خودازسایر کشورها پیروز شود و امتیازات تیم‌هالتر ایران راتکمیل کند

بعدازاین‌مراسم سه‌تن‌ازبانوان عملیات جالب ژیمناستیك‌انجام‌دادند که‌بیش‌ازحدمورد توجه تماشاچیان واقع‌شد .

دراین موقع‌میبایست‌قهرمانان زیبائی اندام‌بترتیب بروی‌سن‌بیآیند وهر کدام چهارفیگوربگیرند.

ودراین‌چهارفیگورسینه‌وبازوان و بطور کلی اندام خود را نمایش دهند .

امتیازاتی که‌قضات‌برای حالت‌عمومی این‌قهرمانان زیبائی اندام داده‌بودند بترتیب‌عبارت‌بود.

تومی کونو ، از آمریکا ۱۰۶ امتیاز باکن‌ازبر ۷۶٫۸امتیاز زیپولوفسکی از لهستان ۹۲ امتیاز، ترك دامار ازترکیه ۷۶٫۸، اورزازترکیه ۷۷امتیاز، حاجی‌موسی‌ازایران ۹۹٫۲ امتیاز که‌بااین‌امتیازمقام‌سومی‌جهان را تااینجا احراز کرده‌بود دارازپاکستان ۸۵امتیاز، اولاون‌ازلبنان۹۰٫۸امتیاز پراس‌هن ازهندوستان۷۹ امتیاز بات ازپاکستان ۷۴امتیاز ، آبدکاازعراق ۷۰امتیاز، کوگورازژاپن ۷۳امتیاز. هامازاسب‌از ایران ۱۰۵٫۴ امتیاز، پرتران ازآنتیل۷۲امتیاز .

بطور کلی نتایجی که‌ازنمایش عمومی بدن بدست آمد از اینقرار بود: کونوازآمریکامقام‌اول وهامازاسب از ایران مقام دوم وحاجی موسی‌از ایران مقام‌سوم.

یك‌قسمت از برنامه دیشب عملیات‌جالب ومشکل ژیمناستیك توسط‌قهرمانان‌ایران‌بود

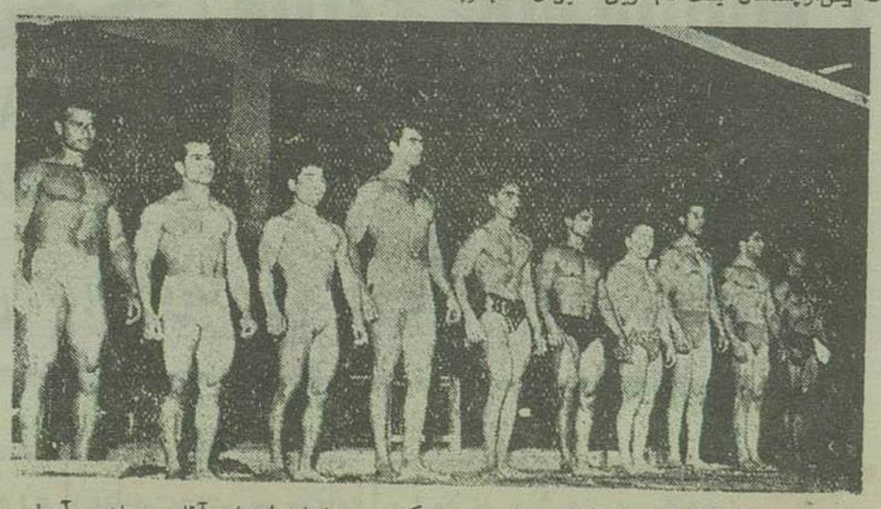

قهرمانان زیبائی اندام دنیا هنگام معرفی جهت شرکت در مسابقات انتخاب آقای جهان و آسیا

هنگامیکه قضات به دادن امتیاز جهت نمایش عمومی بدن قهرمانان مشغول بودند چند قسمت رقص‌اسپانیولی‌توسط‌دونفرازهنرمندان بهمراهی گیتار انجام گرفت که بسیار جلب‌توجه کرد.

ورود والاحضرت

دراین‌هنگام‌والاحضرت‌شاهپور غلامرضا پهلوی سالن محمدرضاشاه پهلوی تشریف‌فرماشدند .آقای‌اسکار دبیر فدراسیون‌وزنه‌برداری‌انگلستان ورود والاحضرت را اعلام نمود و تماشاچیان‌ابرازاحساسات کردند .

والاحضرت درجایگاه‌مخصوص نشستند وبتماشای مسابقات آقای جهان پرداختند .

هنگامیکه امتیازات عمومی بدن قهرمانان اعلام گردید نمایش فیگورهای اندام ازدکونو» امریکائی آغاز شد وقهرمانان طبق‌همان‌ترتیب سابق یك‌یك روی کرسی مخصوص آمدند وعضلات ورزیده‌وشکل‌زیبای بدنهای خود راطی چندحرکت‌نشان دادند .

بدنهای هامازاسب و حاجی موسی قهرمانان زیبائی اندام ایران جلب توجه بسیار می کرد و

در بلندگو هم آقای اسکار رئیس کمیته بین‌المللی وزنه‌برداری اعلام نمود که یکربع دیگر نتایج مسترى جهان‌اعلام خواهدشد.

ایران‌مستر آسیا

نتایج مسابقات‌آقای‌جهان به وسیله‌آقای‌اسکار دبیر فدراسیون جهانی باین شرح اعلام گردید :

نفراول تومی کونو ازآمریکا آقای جهان با مجموع ۲۲۰ امتیاز نفردوم سیرون هامازاسب ازایران‌با ۲۱۶٫۷امتیاز نفر سوم‌حاجی موسی ازایران‌با۲۰۲٫۸ امتیاز. درآسیاایزن امتیازات‌بترتیب‌زیر،دوقهرمانان آن معرفی شدند :

نفراول سیرون هامازاسب از ایران آقای اول آسیا با ۲۱۶٫۷ امتیاز نفر دوم حاجی‌موسی‌ازایران نفرسوم‌ولوسن‌ازلبنان‌با ۱۸۳٫۲امتیاز آقای سوم آسیا.

این قهرمانان ابتدابحضور والاحضرت شاهپور غلامرضا پهلوی معرفی‌وکاپهای‌خودرا دریافت‌داشتند وسپس در روی سکوی افتخار قرار گرفتند وبحضار معرفی شدند.

بطوریکه در شماره گذشته نوشتیم قرار بود دراین شب چندنفر از قهرمانان وزنه‌برداری جهان نیز اقدام بشکستن رکوردهای دنیائی بنمایند .

آغاز رکوردگیری

رافائل تمیشکیان از شوروی نخستین‌وزنه‌برداری‌بود که‌برای‌شکستن رکورد بروی صحنه‌آمد . رافائل‌در این جلسه‌تصمیم‌داشت‌درپروزن‌رکورد پرس و یکضرب‌جهان‌را بشکند ، البته‌این نکته‌قابل‌تذکر است که رکوردیکضرب جهان بمیزان۱۱۰ کیلوگرم متعلق بخود اوبود.

از همان‌آغاز رکورد گیری تهران و ترازو را آماده کردندتا در صورتیکه وزنه‌بردار توانست‌رکورد جهان‌را بشکندفوراً اورا وزن کنند

رافائل وزنه‌اول یکضرب‌خود را ۱۰۵ کیلو تقاضا کردو براحتی آنرا بلند نمود و وزنه دوم خود را ۱۱۰٫۵ کیلوگرم انتخاب کرد

یك‌اشتباه بزرك

دراینجا یك نکته قابل ذکر وجود دارد وآن اینست که در اعلام نتایج مسابقات‌در آقائی آسیادراپتدا یك‌اشتباه بزرك روی داد و باکن مسلم‌بود که‌مقامهای خوبی را احراز می کردند .

ولی‌دراین‌میان‌زیبائی‌وورزیدگی اندام تومی کونو قهرمان باسابقه وزنه‌برداری وزیبائی اندام جهان را را نمیشد ندیده گرفت .

به صورت بعداز اینکه کلیه شرکت کنندگان درزیبائی اندام فیگورهای مختلف خودراگرفتند داوران برای دادن نتیجه مشغول مذاکره شدند .

قهرمان برمه‌ای بعنوان آقای سوم آسیا معرفی‌شد وبحضور والاحضرت نیز معرفی گردید وجائزه خودراهم دریافت داشت ولی همه اعلام نمودند که «الاون» لبنانی بر همه این مقام است ووی بروی سکوی‌افتخاراستاد وبحضار معرفی‌شد.

تمیشکیان دراین هنگام‌برای بلند کردن وزنهٔ ۱۱۰٫۵ کیلوبروی تخته‌آمه‌وعجیب‌این بود که وی‌وزنهٔ قبل‌یعنی ۱۰۵ کیلو را براحتی بلند نموده بود ولی وزنهٔ ۱۱۰٫۵ کیلو را باوجودی که‌دومرتبه آمه‌نتوانست بلندنمایه.

تمیشکیان اگر این وزنه را بلندمی کرد موفق شده بود بمیزان نیم کیلوگرم رکورد جهان‌رابشکند

تمیشکیان‌برای بلند کردن همان وزنه برای مرتبهٔ چهارم‌بروی دارد دریشت میله هالتر قرارگرفت کمی‌روبروی‌خودرا نگاه کردآهسته میله‌هالتر را دردست گرفت‌ویکمرتبه وزنه‌را بالا کشید .

وباین ترتیب موفق شد وزنهٔ ۱۱۰٫۵ کیلو را بلند کند ورکورد دنیارابشکند .

رکوردسبك‌وزن

«کابووینف» وزنه‌بردار سبك وزن شوروی نیزمصمم بودرکوردپرس جهان ورکورد عمومی‌سبك‌وزن‌رادر شوروی بشکند .

این‌قهرمان برای‌وزنهٔ‌اول‌پرس خود ۱۲۰ کیلوگرم را انتخاب کرد و براحتی پرس نمود ، سه چراغ سفید داوران نیزروشن‌شد .

«کابووینف» برای‌پرس‌دوم‌خود ۱۲۸ کیلوگرم‌انتخاب کرد. باهمان خونسردی که دیگر وزنه برداران شوروی در موقع بلند کردن وزنه داشتندوزنه۱۲۸ کیلوگرمی‌را بلند نمود .

وزنه را بلند نماید ولی‌ملت اینکه فقط دو چراغ روشن شد رکورداو جنبهٔ بین‌المللی و شکستن‌رکورد جهانی نداشت روی این اصل وی تصمیم گرفت که‌مرتبهٔ سوم‌برای‌پرس کردن‌وزنه۱۲۸ کیلوگرم‌بروی‌تخته بیایند .

اشتباه‌خبرنگاران خبرگزاریهای‌خارجی

نکته‌بامزه‌ای که دراین‌هنگام اتفاق افتاداین بود که‌وقتی‌کابووینف وزنه ۱۲۸ کیلو را پرس کردودو چراغ‌برای‌وزنه‌اوروشن‌شدخبرنگاران خبر گزاریهای خارجی بخیال اینکه این پرس قانونی است و رکورد دنیاشکسته شده‌است فوراخبر را بنقاط دنیا مخابره کردند ولی هنگامیکه آقای اسکار دربلندگو متذکرشد نظربااینکه رکورداوبا دو سفید صحیح محسوب شده است لذا جنبهٔ‌شکستن رکورد جهانی را ندارد خبرنگاران‌خبرگزاریهای‌خارجی‌مجبور شدند باعجله بروند وتلگراف های خودرا پس‌بگیرندوعکس آنرامخابره کنند .

کابووینف برای بارسوم وچهارم کوشش نمود که وزنه ۱۲۸ کیلو گرمی رابلند کند ولی‌پیروزی کسب نکرد .

نامجوهم آمد

دیشب‌نامجوقهرمان سوم‌جهان درخروس وزن نیزتصمیم داشت‌رکورد جهانی را بشکند . وزن نامجو ۵۸ کیلوبود بنا براین رکورد گیری‌اودر یکوزن بالا تریعنی پروزن محسوب میشد.

نامجووزنهٔ اول دوضرب‌رابرای شکستن رکورد جهانی ۱۳۵ کیلو انتخاب کرد مرتبه اول ودوم هرچه کوشش نمودنتوانست این‌وزنه‌رابلند نماید. آنانامجوبرای بارسوم که‌بروی تخته میآمد میتوانست وزنه را بلند نماید‌بهرصورت آنچه که بنظرمیرسید اینبود که‌بدن نامجوبخوبی گرم‌نشده بود.

نامجو وزنه بردار باسابقهٔ ایران در صورتیکه بدن‌خود راگرم میکرد و آماده‌میشدبه‌بون شك میتوانست‌این وزنه‌رابلند نماید. «تمیشکیان»وزنه بردارروسی که‌موفق‌شده‌بود نیم کیلو

«تامی کونو» آقای جهای‌جایزه خودراازدست والاحضرت شاهپورغلامرضاپهلوی ریاست عالیه کمیته المپیك ایران دریافت میدارد. آقای نیبرگ‌رئیس‌فدراسیون بین‌المللی وزنه‌برداری وآقای‌دکترشادمان رئیس‌فدراسیون والیبال وبسکتبال ایران نیزدرعکس دیده‌میشوند

تمیشکیان قهرمان معروف پیروزن شوروی هنگام شکستن رکورد یکضرب جهان

قهرمان کوتوله زیبائی اندام باحرکات جالب وخوشمزه خود مسابقات انتخاب آقای جهان‌را افتتاح کرد

رکورددنیا درپروزن‌را درقسمت‌پرس بشکند وزنه اول دوضرب خود را ۱۳۷٫۵ کیلو انتخاب کرد وبااینوصف که تااندازه‌ای نتوانست تعادل‌خودرا حفظ کند ولی بالاخره وزنه‌راپیروز منه‌انه‌بلند کرد. تمیشکیان برای بجای گذاردن رکوردجدیدی‌درقسمت پروزن‌جهان‌معادل۱۴۳٫۵ کیلو وزنه برای مرتبهٔ دوم‌خود انتخاب کرد.

درصورتیکه تمیشکیان موفق میشدلذا این‌وزنه‌را بلند کنه‌برکورد دوضرب‌دنیارا شکسته‌بود.

کردوسپس برای بلند نمودن وزنه ۱۴۳٫۵ کیلوی ازپله‌های تخته وزنه برداری بالا آمد ، وبا نرمی خاصی وزنه رابلند نمود.

همه رکورد شکستند.

آنچه که‌دراین چندشب بچشم میخورد وضع عمومی وزنه برداران شوروی بود، روسهادر پروزن رکورد میشکستند، ودر پروزن پیروزی کسب‌می کردند طرز تمرین وطرز وزنه‌برداری‌وبخصوص روحیه‌این‌وزنه‌برداران‌هنگام‌مسابقات بسیار خوب بود .

این‌امر درمسابقات‌وزنه‌برداری بسیار موثر است درصورتیکه وزنه برداری بتواند خونسردی حفظ کند حداقل ۹۰ درصد پیروزی‌اوتثبیت شده‌است .

تمیشکیان مانندبیگر وزنه برداران بسیار خونسرد بود.

تمیشکیان‌بابلند کردن وزنه ۱۴۳٫۵ کیلو بمیزان نیم کیلوگرم رکورد دوضرب پروزن دنیاراشکست وبرای‌بارسوم‌دوضرب‌خودبیزه ۱۴۵ کیلو تقاضا نمود .

اگر این وزنه‌بردارمیتوانست بلند نمایه‌بمیزان دو کیلورکورددنیا واشکسته‌بود ولی برای بارسوم موفق نشداین وزنه‌را بلند کنه .

کونومحبوب همه

تومی کونو وزنه‌بردارآمریکائی قهرمان اول‌جهان وآقای‌اول دنیا بنا بدرخواست‌جمع کثیری ازتماشاچیان وبخصوص عکاسان وفیلمبرداران‌برای نمایش عملیات وزنه‌برداری بروی تخته آمه وی تصمیم داشت سه حرکت‌وزنه‌برداری‌را نمایش‌دهد کونو در مدت توقف خود درایران آنقدر محبوبیت‌یافته‌است که حدی برآن متصور نیست، کونو، وزنه‌بردار نامی آمریکا ،از نظرقدرت‌واستیل وزنه‌برداری در جهان شهرت خاصی دارد ، وی برای بار اول پرس خود ۱۲۰ کیلو خواست و براحتی پرس نمود اما بعلت لغزشی که در بدنش دیده‌شد داوران پرس او را خطا گرفتند.

کونوبارا‌ول یکضرب ۱۱۰ کیلو گرم خواست وبااستیل‌زیبای‌خودبالرمی زیادی آنرابلند بطریق آلمانی نمود .

کونو ۱۵۰ کیلوگرم‌دوضرب خواست وبا همان نرمی آنرا بلند نمود، بعدتقاضای که‌بدنش‌آمادگی بیشتری از شب‌مسابقه داشت این وزنه‌را بلندنمود.

خداحافظ

دراین هنگام ک ساعت درست ۹ همه‌از ظهررا نشان میداد نمایشات وزنه برداری نیز بخاتمه یافت وآقای اسکار دبیر فدراسیون وزنه برداری انگلستان گفت خدا حافظ وبا خدا حافظی اسکار مسابقات وزنه برداری جهان ومسابقات آقائی دنیا درسال ۱۹۵۷ خاتمه‌یافت.

جمیز. آمیچنر -۱۶-

باوجودیکه‌زدوخورد دراطراف‌اداره شروع‌شده‌بود بازهم‌کارمندان‌رادیو بکارخودادامه داده‌وازپخش برنامه‌های‌مربوطه خودداری‌نکردند. بعداز آنکه دوکامیون‌جوانان‌مسلح‌ازمیدان کوتمبرگ بتظاهر کنندگان‌بپوسته‌وساختمان های‌اطراف‌اداره رادیورااشغال کرده وازآنجابسوی‌اداره شلیك‌نمودنداین‌عمل آنهابعنوان‌آخرین مرحله‌عملیاتشان‌محسوب‌میشدزیرا پس‌ازآنکه‌عده‌زیادی ازنگهبانان‌رازخمی‌ومقتول‌نمودند دستورشلیك‌متقابل‌صادرشددرحالیکه‌آشوب گران‌مسلح‌بمسلسل دستی‌ونارنجك‌بوده وپرشدت‌حملات‌خود میافزودندبازهم کارمندان‌اداره ازپخش‌برنامه رادیوئی منصرف‌نشده وحتی‌پس ازآنکه مردم بداخل‌اداره رسوخ کردند مدافعین‌مواظب بودند که‌آشوب طلبان‌را ازوصول بمقصدخودمانع شوندزیرامقصد آنهاعبارت ازین‌بود که صدای رادیو دولتی مجبارستان‌راخاموش کنند

همانطوری که زولتان‌پال‌باخبارددروغ وبی‌اساس‌رادیو گوش میداداحساس بیزاری وتنفردراوقوت میگرفت زیرا اودرهمان‌اوقات درآنجا حاضروشخصا ناظروقایع بود ومرتبا درضمن گوش‌دادن بآن گفتاررادیوئی‌باخود تکرار می کرد«من آنجابودم»،«من آنجابودم»مثل اینکه‌بااین‌اظهارات‌میخواست کذب‌بیانات گوینده رادیورا مسجل وتائید نماید.

پس ازآنکه شهرنسبتا آرام شد خانواده پال‌فرصت کافی یافتند که درباره آنچه بوقوع پیوسته بود مطالعاتی‌بنمایند. مثلا آنها از شنیدن این موضوع که بالاخره سربازخانه کیلیان تسلیم نشده بود دچار تعجب شدند و زولتان گفت «آخرین‌دفعه که من این‌سربازخانه‌را دیده بودم تصورمیکردم که کار ازکار گذشته است».

زولتان بایك حالت غرورونارحاتی‌اتومبیل‌زره‌پوشی‌راکه شخصا بوسیله بمب‌نیز بنی‌منفجر کرده وتانکی‌را که درخراب کردن آن‌باسایر بن کمك‌نموده بود بزنش‌نشان‌داد. اوا بلاشه‌اتومبیل‌زره‌پوش که تمام قسمت‌های آن ازفولاد وآهن‌ساخته شده واکنون درآنجا بشکل یکپارچه آهن قراضه افتاده بود نگاهی کرد وگفت «من‌هرگز نمیتوانستم باور کنم که چنین کاری ممکن است.» تمام اهالی‌بودایست نیزدرین‌تصور بااوشریك بوده وهمه دچارحیرت وتعجب‌شده‌بودندوزنها‌بااعجاب‌میگفتند«چطورممکن‌است‌مردمیکه هیچگونه اسلحه نداشتند موفق‌شوند که اینهمه تانك را خراب کنند؟»

تمام‌شهر غرق‌بك‌احساس‌ملایم وطن‌پرستانه‌شده بود زیرا مردم‌میدانستند که میهن‌پرستان‌مجارستانی‌بتنهائی‌وبدون‌هیچگونه کمك خارجی‌اینهمه‌کاررا انجام داده وباسربازان‌خشن‌وپیروزمند شوروی دست وپنجه نرم کرده‌اند.

تهیه‌خواربارباك مسئله مشکلی‌بود. تانوائیها سعی‌میکردند که اقلا دو ساعت پخت کنند و اوا مجبوربود ساعات‌متوالی درصفوف‌نوبت‌خریدخوراکی بایستدزیرا زولتان‌تمام‌ذخایرخوراکی آنهارا بجنگجویان داده‌بود وباوجودی که کشاورزان‌حومه شهربسبب شرکت نکردن دراین‌مبارزه آزادیخواهانه خودرا تااندازه‌ای‌مقصردانسته‌وبرای‌جبران‌مافات کوشش‌میکردند که‌حداکثر مواد خواربارراکه دردسترس‌داشتند بشهرحمل کنند ولی‌بازهم احتیاجات مردم رفع نمیشد.

در بودایست یکنوع جنبش برپا شده و هیچکس بازاله زباله دفن کشته‌شدگان وجمع‌آوری اجساد سربازان روسی ومامورین آ.و.او. که در خیابانها پراکنده وباعث کثافت وعفونت میشدند توجهی نداشت.

مردان بزرك تاریخ
ناپلئون کبیر

بقلم وینستون چرچیل — ترجمه دکتر ناصرالدین خطیر

-۱۰-

باردیگر اطرش درپیش‌شمشیر فاتح‌خود سرتسلیم‌فرود میآورد.

***

پس‌ازآنکه ارتش‌انگلیس‌درپندر «لاکورونی» سوار کشتی‌های‌انگلیسی شد وخاك‌شبه جزیرهٔ ایبری‌راترك کرد دیگر درتمام‌خاك اسپانیاارتش مرتبی وجودنداشت که درمقابل‌عملیات واقدامات سرداران ناپلئون عرض‌اندام یا مقاومت کند.

اسپاندائیها همه‌جاشکست‌خوردند؛ فقط‌افرادچریك (پارتیزانها)یك‌نبرد خستگی‌ناپذیررا ادامه میدادند.

درماههای اول‌سال۱۸۰۹ باردیگر فرانسویها موفق‌شدند آزادانه‌وبطور دلخواه نیروهای خودرا درسراسر خاك‌اسپانیا نقل‌وانتقال دهند.

مارشال «سولت» واردخاك پرتقال‌شد ودر «اوپورتو» مستقر گردید ولی لیسبن‌هنوز دردست ساخلوانگلیسی بود وکم کم تعدادنفرات این‌قوایا کمك هائی که ازانگلستان‌میرسید بسی‌هزارنفر رسید.

سرآتورولسلی که‌سدها دوك‌اف ولینگتن‌لقب‌یافت ازنمایندگی‌مجلس ووزارت‌اعزل استعفاداد وقبل‌ازپایان‌ماه‌آوریل خودرابه‌لیسبن‌رسانید.

ولسلی دوراه درپیش داشت بامتوانست‌بمارشال‌سولت درشهر «اوپورتو» حمله‌ور گردد یاداخل‌خاك‌اسپانیا شده وبایکدیگر ازسرداران‌فرانسوی که درنقاط‌مختلف اسپانیا باسپاهیان‌خود مستقر گردیده‌بودند مصاف‌دهد.

ولسلی‌تصمیم گرفت‌اول‌خاك‌پرتقال راازوجود دشمن‌پاك کند همین‌جهت محرمانه وباسرعت بطرف‌شهر «اوپورتو» تارودخانهٔ «دااورو» پیشرفت کرد و شبانه‌یك‌لشکر ازنیروهای خودرا باکشتی ساحل دیگر رودخانهٔ فرستادو ناگهان‌شهر «اوپورتو»ولشکریان‌مارشال‌سولت حمله‌برد وبدون‌اینکه‌تلفات سنگینی به‌ارتش‌انگلستان واردآید سپاه‌مارشال سولت رامجبور بتخلیهٔ شهر کرد ومارشال‌سولت‌باقیروی‌خود بمنطقهٔ کوهستانی‌شمال‌پرتقال‌پناه برد.

آنگاه ولسلی تصمیم گرفت ازطریق درهٔ رودناج باستانهای مرکزی اسپانیاراه‌یابد ودرآنجا پس‌ازالحاق به‌باقیماندهٔ ارتش‌اسپانیا که‌تحت‌فرماندهی ژنرال«کوهستا» قرارداشت به‌نیروهای‌فرانسوی که زیرنظرمارشال «ویکتور» بودحمله‌ور گردد.

ولی‌دراین‌میان مارشال‌سولت که موفق‌شده‌بود سپاه‌خودرا باردیگر مجهز ومنظم کند وسازمان‌جدیدی بآن بدهد بطرف اسپانیا حرکت کرد تاسپاه مارشال‌ویکتور بپیوندد.

اگراین‌دوسپاه بیکدیگر ملحق‌میشدندتفوق‌قطعی برسپاه‌انگلیس‌میافتاد موفقیت‌ولسلی در «تالاورا» درصدوپنجاه کیلومتری مادرید سخت مشکل و بحرانی‌بود ، آذوقه‌نداشت‌و لشکریان ولسلی گرسنه‌مانده بودند. مارشال ویکتورتصور کرد که‌بقدرکافی نیرومنداسب ومیتواندبدون کمك‌مارشال‌سولت به‌ارتش‌انگلیس‌حمله‌ور گردد.

بعدازظهر روز۲۷ژوئیه ۱۸۰۹ دوسپاه درمرابر یکدیگرصف آراستند. درآنموقع ولسلی بیست‌هزارسرباز انگلیسی‌وبیست‌وچهارهزار سرباز اسپانیائی تحت‌امرداشت ولی‌سربازان اسپانیائی را سردارانگلیسی نمیتوانست بحساب بیاورد زیرا اینها سربازان جنگنده وورزیده نبودند وباجنگهای منظم و عملیات‌صفی آشنائی نداشتند، اینهامردمان‌بسیارشجاع وازجان گذشته‌ای‌بودند که‌درجنگهای‌پارتیزانی وشبیخون وحملات‌نامنظم بدستوبهای دشمن‌تخصص داشتندولی سرباز نبودند درمقابل این عده انگلیسی واسپانیائی فرانسویها پنجاه‌هزارسرباز داشتند.

انواع چرخهای دستباف آخرین سیستم

فلزی ـ اتوماتیك‌را قسمت کارخانه‌ازمغازه **آخرین مد** خیابان‌فردوسی شماره ۲٤۱ رو بروی کوچه **فروشگاه‌فردوسی** تلفن **۳٤۱۱٤** ابتیاع‌فرمائید

آ ـ ۲۵۷۸۲ — آگهی‌مصور

اظهارتشکر وقدردانی

بدینوسیله‌ازعموم‌کارکنان‌بیمارستان‌بازرگانان‌خصوصا جناب‌آقای دکتر شاهرخ‌وجناب‌آقای وکیلی‌وهمچنین‌نظم‌ومراقبتی که‌ازحال‌بیماران مستری میشودقدردانی‌نموده امیدواست که‌وضع منظم این بیمارستان سرمشق سایر بیمارستانها گردد

حاج‌میرحسین‌علی‌مجتبائی

آ ـ ۱۸۰۳۷

قپان آلمانی

آ ـ ۲۵۸٦۸

آگهی فروش کارخانه

هیئت‌تصفیه شرکت سهامی‌پنبه پاك‌کن منحله ساوه تمام‌ادوات‌کارخانه مزبوررا که‌عبارت‌ازدودستگاه‌موتورودوجین‌هشتادارمویکدستگاه‌پرس ۱۵۰ کیلوئی ویکدستگاه‌لینتر وسایرلوازم‌یدکی‌موجوددرشهرساوه میباشدبفروش میرساند طالبین میتوانندکارخانه مزبوررااطلاع‌آقای محمدمقدم درشهرساوه‌ملاحظه نموده پیشنهادات خودشانرا‌مشاربط زیردرتهران‌بتجارتخانه‌آقای‌حاج‌محمد حسین‌یزدی درسرای‌امیدتسلیم ورسیددریافت نمایند.

۱ـ پیشنهادات کتبی‌وصریح‌وخواناوغیرمبهم‌باشدباشد.

۲ـ هرپیشنهاددهنده مبلغ‌ده هزارریال‌بعنوان‌سپرده‌بحساب۵۱٤۸ بانك ملی‌بازارتسلیم‌وقبض آنراپیوست‌بپیشنهادنماید.

۳ـ بهای‌کارخانه حداقل‌ششصدهزارریال‌نقدمیباشد

٤ـ درصورت حائزشدن حداکثر قیمت‌پیشنهاددهنده ازخریدکارخانه منصرف شودمبلغ‌سپرده بنفع‌شرکاءکارخانه‌منحله ضبط خواهدشد.

۵ـ درصورت‌تساوی‌قیمت‌پیشنهادواگذاری کارخانه‌صاحب‌سهم‌خواهدبود

٦ـ پیشنهادات درروز۵شنبه ۱٤ آذرماه ۱۳۳٦ ساعت ٤ بعدازظهر قرائت خواهدشد حضورپیشنهاددهنده‌آزادوقبول یاردپیشنهادات‌بعهده هیئت تصفیه خواهدبود

آ ـ ۱۰۸۷۱

نخ صلیب نشان

آ ـ ۲۵۹۷۰

صاحبان ساختمان خوشحالند

توجه‌فرمائیداگرموزائیکهای ساختمان‌شما کثیف‌و کم رنگ شده هیچ نگران‌نباشید زیرامتخصص‌منحصربفردما که‌مدت‌چندسال‌است موزائیکهای چندین‌ساختمان وبیمارستانهارامثل‌مرمر نموده‌است اخیراماشینهائی‌ازآلمان واردنموده پستی‌وبلندی‌راگرفته وموزائیك‌رامثل‌مرمرشفاف‌مینماید. نشانی خیابان بهار کارخانه کرنل تلفن ۳۳۸۵۸ وخیابان روزولت‌مغازه میلاما تلفن ۳۳۸۹۳ متخصص‌میلابیان

۱ـ۲ — آ ـ ۲۵۹۰٤

لاستیک هنلی تی.تی.

منحصر اتوبوسهای شندرو وکامیونهای سنگین درجاده‌های ناهموار

نماینده انحصاری در ایران

تجارتخانه احمد جلایر خیابان سعدی نبش بانك ملی سعدی ۳۲۵۲ تلفن ۳۲۱۵ـ۳۳۳۰ـ۵۱۸۲۵

آ ـ ۲۵۸۷۰

عالی‌ترین کلاس رقص و بالت

انواع رقص‌ها (اسپانیولی ـ ایرانی ـ عربی) تحت نظر متخصصین ماهر اروپائی وهمچنین کلاس بالت برای کودکان و بزرگسالان

نشانی ـ میدان فردوسی (خیابان شاهرضا) کوچه رفعت‌جاه ـ هنرستان مادام سینه کویه

آ ـ ۱۷۸۸۹ — ۱ـ۲

آگهی از شرکت تلفن

ضرورت توسعه وبهبود ارتباط تلفنی‌تهران ایجاب نمود که در تقسیم مناطق تلفنی تغییرات‌مختصری‌داده‌شود. دراثر این تغییرات که ازنظرفنی برای‌شرکت‌اجتناب‌ناپذیر بوده‌است‌شماره‌تلفن‌مشترکین‌محترم‌قسمتی‌ازمنطقه ۳ که ازشرق‌بخیابان‌بهار وازغرب بخیابان‌فرصت وازجنوب‌بخیابان‌شاهرضا محدوداست شماره ٦ تبدیل‌میگردد. با اینکه‌مراتب‌چه کتباً و چه وسیله تلفن باستحضارمشترکین‌محترم رسیده‌است مع‌الوصف شرکت لازم‌دانست یکباردیگر ضرورت این‌تغییرات‌را که‌متضمن رفع نقائص‌قبلی وبهبود امور ارتباطی‌شهرتهران میباشد واز ساعت ۱ بعدازظهر روز پنجشنبه ۲۳ آبانماه جاری به مرحلهٔ اجرا گذاشته می شود از طریق جرائد و رادیو به اطلاع برساند.

اینك ازمشترکین‌محترم تمنی‌میشود تغییرات‌حاصله درشماره‌های‌تلفن را لطفاً یادداشت‌فرمایند.

بدیهی است در دفتر راهنمای تلفنی‌که در سال آینده در دسترس مشترکین محترم گذارده میشود این تغییرات طور کامل منعکس خواهدشد.

شرکت سهامی تلفن ایران

آ ـ ۲۵۸۷٤

قدرت و دوام باطریهای زنین شاین

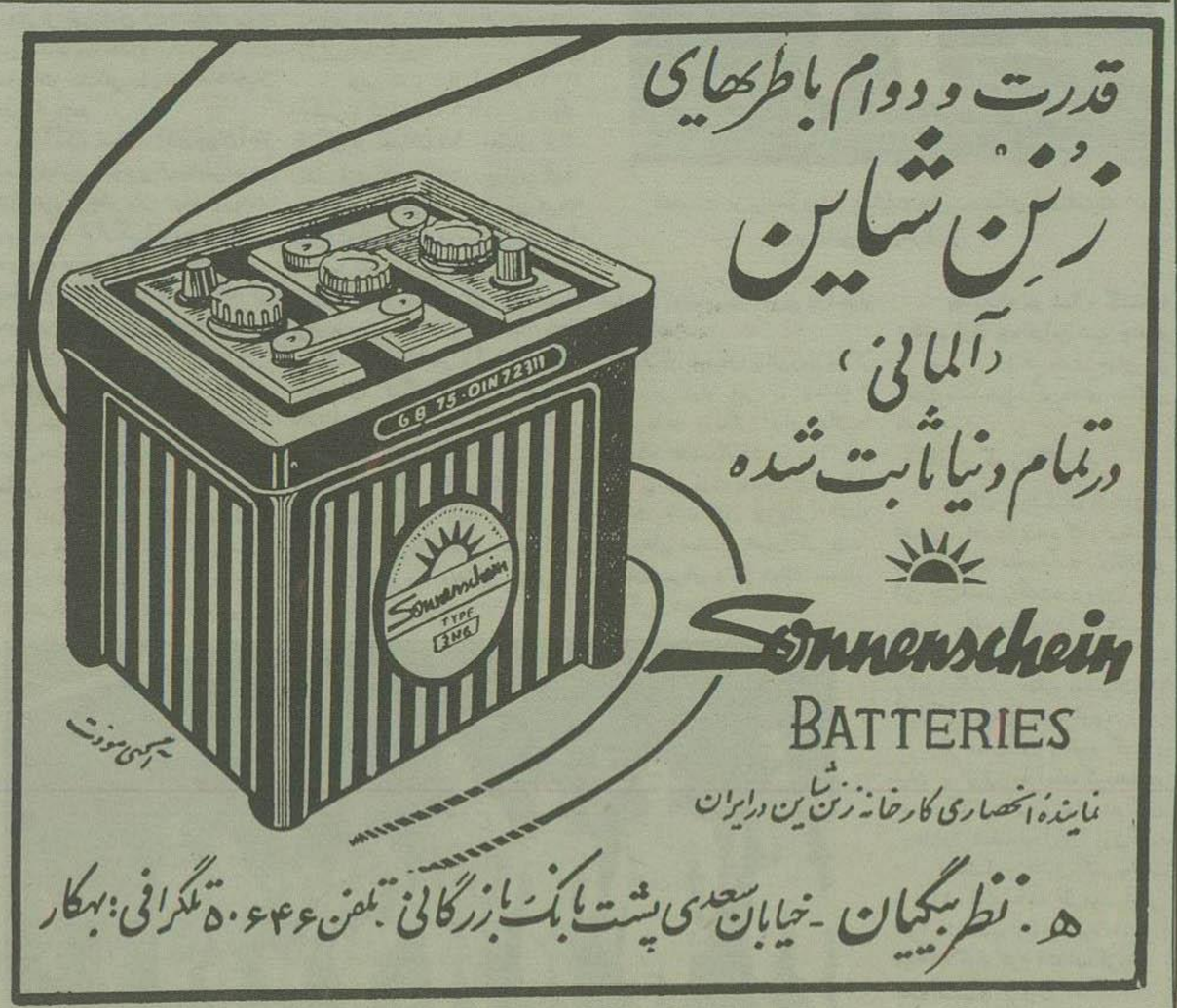

آ ـ ۲۵۸۱۲

تراکتورهای دیزل زنجیری بسیار قوی

با خصوصیات عالی
ساخت کارخانجات معظم الیور امریکا
مخصوص عملیات ساختمانی و راهسازی

OLIVER OC-18

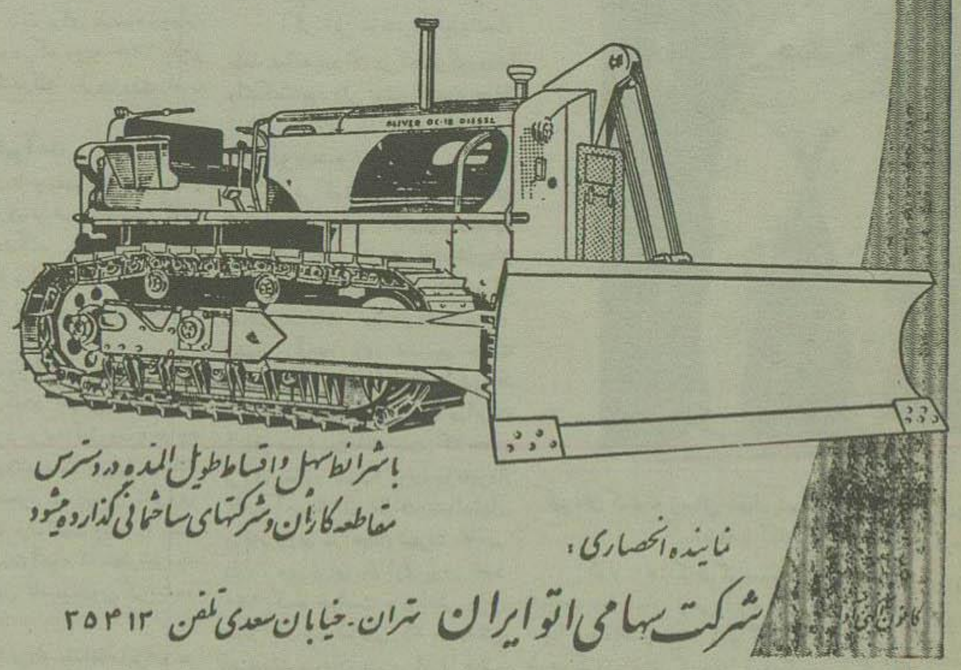

با شرائط سهل و اقساط طویل المدة در دسترس مقاطعه کاران و شرکتهای ساختمانی گذارده میشود

نماینده انحصاری:
شرکت سهامی اتو ایران تهران ـ خیابان سعدی تلفن ۳۵۴۱۳

آ ـ ۲٤۹۲٦ — ۲ـ٤

در سینما شهرزاد یك شاهکار پرارزش اجتماعی (شمشیر طلائی سحرآمیز) رنگی باشتراك راك هودسن شروع همه‌روزه ازساعت ده‌صبح برنامه آینده (خورشید درخشید) آ ـ ۲۵۵۵٤ ۳ـ۳

جشنی که در زیر رگبار باران و با صرف آش رشته برگزار شد

سازمان عمرانی و ساختمانی کرج طی یك جشن ابتکاری زمینهای با آب و مرغوب «ویلاشهر» را از نزدیك به عده کثیری از مردم تهران نشان داد

جعفر خان ظاهر شد و با ژستهای مخصوص خود همه را غرق در شادی و شادمانی کرد

آقای جمشیدی شاگرد دبیرستان محمد علی فروغی برنده ۲۵۰۰ متر زمین گردید

منظره‌ای از اردوگاه و سراپرده‌هائیکه مهمانان سازمان عمرانی و ساختمانی کرج روز جمعه خود را در آن بخوشی گذراندند

عصر روز پنج‌شنبه در صفحه اول روزنامه اطلاعات چشمم به یك آگهی بسیار جالبی افتاد که اگر سنك هم از آسمان ببارد مردم تهران در جشن مراسم قرعه کشی ۲۵۰۰ متر زمین و یلاشهر ییلاقی و جدیدالاحداث سازمان عمرانی و ساختمان کرج شرکت خواهند کرد نمیدانم خوانندگان عزیز بخاطر دارند که روز پنج شنبه گذشته هوای تهران چقدر بد بود با این حال وقتی که تلفنا در این باره با مدیر سازمان فاکوپا صحبت کردم وی گفت ما اطمینان داریم مردم تهران حتی در زیر رگبار باران از جشن سازمان عمرانی و ساختمانی کرج استقبال خواهند کرد و شما هم مطمئن باشید که آش رشته در پناه چادرهای بزرگ و یلاشهر مخصوصا هوای سرد و بارانی به مزه دیگه‌ای داره بیائید و از نزدیك این حقایق را ببینید و جریان را برای دوستان و هم‌وطنان خود بنویسید.

روز جمعه حدود ساعت ۱۰ و نیم صبح بود که من از جلوی در بزرك دانشکده کشاورزی کرج با اتومبیل بطرف جاده شرقی پیچیدم. از ابتدای این جاده مرتبا تابلوهائی بچشم میخورد که کلمه قشنك ویلاشهر روی آن نوشته شده بود پس از طی در حدود ۱۰ کیلومتر راه از دور چشمم به انبوه اتومبیلهای کوچك و بزرك و آینده شده و اتومبیل خود را در کناری نگاهداشته داخل انبوه جمعیت گردیدم ریزش باران بحدی شدید بود که نمیشد حتی یکدقیقه زیر آسمان ایستاد با اینحال مردمی بسیار و علاقمند در همین شرائط و قبل از من باین نقطه آمده و مشغول گفت و شنود و اظهار نظر درباره ویلا شهر بودند. چیزی که جلب نظر میکرد دودی بود که از گوشه‌ای برمیخاست برای اینکه اطلاع پیدا کنم موضوع از چه قرار است بمرکز تصاعد دود نزدیك شدم منظره جالبی بود بیش از ۱۰ دیك بزرك پهلوی هم روی اجاق های پر از آتش میجوشید چندین آشپز ماهر و ورزیده مشغول ساختن و پرداختن آش رشته با قیمه و نعناع داغ بودند. بخار گرمی از درون دیك ها برمیخاست و چای شما بسیار خالی که بوی مطبوع آش رشته تا چه اندازه در آن هوا اشتها آور بود دیك رادیو شارپ در موقع صرف آش رشته استفاده مشغول تاخت و تاز بود ماهلهله و هیاهوی کرده و پشت فرمان اتومبیل نشسته و بچه‌ها و شادباشهای حاضرین جعفر خان عزیز با طمطراق خاص و ژستهای خاص بر خود از اتومبیل پیاده شد و شروع کرد با باقهوه مو کوتا از همه پذیرائی کردن حالا شما خواننده گرامی میتوانید فکر کنید که در یك هوای بارانی و سرد خوردن آش رشته و بعد هم صرف قهوه مو کوتا و آنهم کامیون کوکا کولا هم در گوشه‌ای دیگر بچشم میخورد که بوسیله این مشروب گوارا از مدعوین پذیرائی میشد در همین اثنا ناگهان انظار متوجه جهت دیگری شد و عده‌ای از بچه هاشروع بهیاهو و دویدن کردند خوب که متوجه شدم دیدم مثل اینست که رادیوی بزرگی را افتاده است، بیشتر که دقت کردم معلوم شد اشتباهی در میان نیست و این رادیو شارپ است که با هیکل بزرك خود بجمعیت نزدیك میشود

کم کم وقت ناهار بود و مردم دسته دسته برای خوردن آش رشته لذیذی که رایحه آن از چند متری شامه‌ها را نوازش میداد آماده میشدند منظره بسیار جالبی بود زیرا که گرفتن آش رشته بقول انگلیسی ها Self Service (یعنی خدمت برای خود) درآمد و هر کس ظرف خود را جلو میبرد و آش میگرفت طباخان در نهایت پاکیزگی در ظروف همه آش میریختند و قیمه و نعناع داغ مفصلی هم بآن اضافه میکردند پس از اینکه همه آش رشته خوردند نوبت به جعفر خان رسید جعفر خان که معلوم نشد چه وقت از سفر آسمانی و سیر کرات باز گشته و چگونه خود را به ویلا شهر کرج رسانده است، از سرگرمی راننده خود شب و شارب در موقع صرف آش رشته استفاده کرده و پشت فرمان اتومبیل نشسته و خود را از همه زودتر از همه خود را بمحل جشن رسانده بود تقدیم گردید و بدین ترتیب مراسم قرعه کشی و جشن خاتمه پذیرفت در این موقع که چهار و نیم از ظهر میگذشت عموم مهمانان با بشاشت و رضایت خاطر کامل محل جشن را ترك گفتند و بسمت کرج رهسپار شدند.

منظره زیبای یکی از خیابانهای ویلاشهر

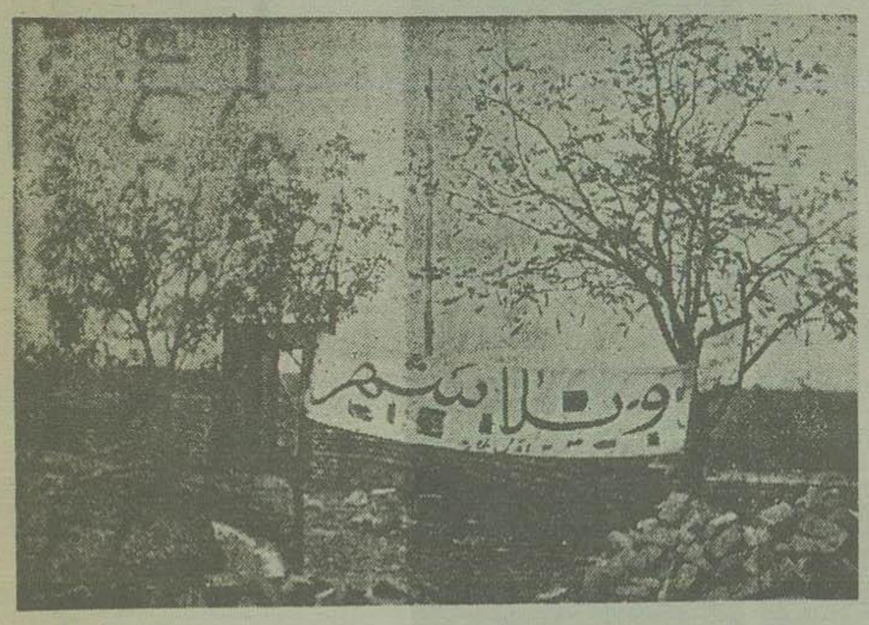

در این عکس که از ابتدای «ویلاشهر» برداشته شده دیوار کشی قسمتی از یك ویلای ییلاقی بخوبی دیده میشود

سرکار سرگرد علینقی ابوالفتحی که ساعت ٤ صبح خود را بمحل جشن رسانید و جایزه خود را که عبارت بود از یك اجاق طباخی کلمن دریافت نمود

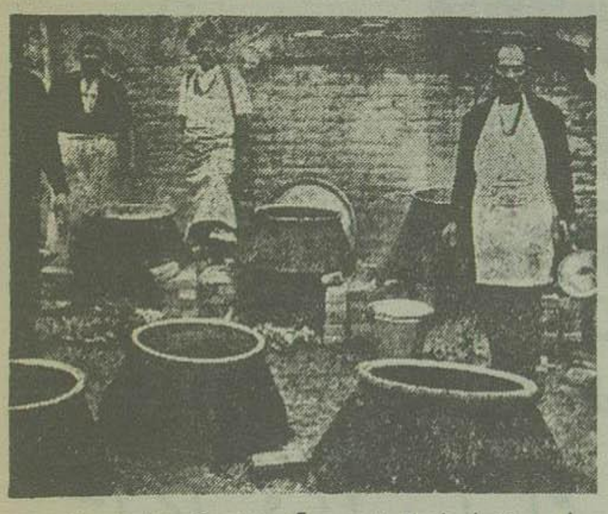

این هم منظره‌ای از دیگ‌های متعدد آش رشته است که بخار مطبوع و لذت بخشی از آنها در فضا متصاعد بود

پس از صرف ناهار و آش رشته مخصوص جعفر خان، جهانگرد بهمه مهمانان خوش آمد گفت

عده‌ای از شرکت کنندگان در جشن ویلاشهر

منظره نهر آبی که از زمین‌های ویلاشهر میگذرد

کامیون مخصوص حامل کوکا کولا شرکت کنندگان در مراسم جشن انتخاب نام ویلاشهر مرتبا کوکا کولا میداد

عموما حسن انتخاب آن سازمان را از نظر تعیین آن زمین جهت ایجاد یك شهر ییلاقی پسندیده و آنرا به بسیار روشنی را برای آن منطقه پیش بینی میکردند زیرا که عوامل آبادانی و اجتماع و تمرکز در آن اراضی کاملا وجود داشت که از جمله آنها فراوانی آب، استعداد زمین برای ایجاد باغات میوه و ساختمان ویلاهای گوناگون بود.

ویلاشهر در ۱۲ کیلومتری شرق کرج واقع شده و پیش بینی میشود که در سالهای آینده محل سیار زیبائی برای تفرجگاه عمومی در این اراضی بوجود آید و یکعده از مردم که طالب تمرکز فعالیتهای خود بمنظور ایجاد یك اثر مثبت میباشند در اراضی شروع بفعالیت نمایند.

سازمان عمرانی و ساختمانی کرج از صبح روز شنبه این هفته مواجه با مراجعه بیسابقه سیل خریداران شده و در این زمینه فعالیت شدیدی آغاز شده است. مسئله جالبتری که از مدیر سازمان عمرانی و ساختمانی کرج سئوال شد این بود که این زمین‌ها با تمام مزایائی که دارد هر متر مربعی ۱۱ الی ۲۰ ریال بطور نقد و اقساط معامله میشود بطوریکه شما خواننده عزیز میتوانید مثلا برای یکهزار متر زمین که بهای آن فقط یازده هزار ریال میشود با پرداخت نقد با پنجهزار ریال پیش قسط و شش هزار ریال در اقساط ۱۲ ماهه صاحب یکباغ زیبا و مصفا بشوید.

«سازمان فاکوپا»

آ ـ ۲۵۹۰۰

سینمای فردوسی

برای تماشاچیان محترم جو ائز قابل توجهی در نظر گرفته است
شروع سئانسها ۱۰ و ۱۲ صبح ۲/۳۰ و ۴/۳۰ و ۶/۳۰ و ۸/۳۰ بعداز ظهر تلفن ۳۵۷۸۴

جوائز بلیط ها

سینه‌ای فردوسی شمارا برای دیدن این فیلم و جوائز بلیطهای آن که عبارت از یک ساعت امگا و یک بلیط یکساله و ۴ جایزه ۱۰ ماهه و ۵ جایزه هشت ماهه و ۶ جایز ۸ و ۱۰ جایزه چهار ماهه و ۱۰ جایز سه ماهه و ۱۲ جایزه ۲ ماهه و ۱۵ جایزه یکماهه سینما می باشد دعوت مینماید ضمنا سینما فردوسی تقاضا دارد که مشتریان محترم بلیطهای خود را تا روز قرعه کشی محفوظ نگاهدارند تلفن ۳۵۷۸۴

بند بازه

شاهکار کمپانی یونایتدآرتیست
از امشب

فیلم تمام رنگی و سینماسکوپ
از امشب

در سینما فردوسی

تلفن ۳۵۷۸۴

ارتش سرخ بیش از حزب کمونیست نماینده مردم است

این مقاله بقلم هاری شوارتز متخصص امور شوروی نیویورک تایمز نوشته شده است

پس از یر کناری ژوکف دیپلومات‌ها وکارشناسان دوایر اطلاعاتی درباره نیروهای مسلح شوروی و ترکیب و نقش آن در زندگی شوروی و روابط داخلی این نیروها باردیگر بحث پرداختند.

نیروی عظیم ارتش شوروی سالیان دراز در کشورهای غیر کمونیست مورد توجه بوده است ولی چیزی که کمتر بآن توجه شده اینستکه رهبران شوروی نیز همیشه به آرامش توجه داشته‌اند تا مبادا مستقل از حزب بفعالیت بپردازد.

بیست سال پیش این ترس سبب شد که استالین بسیاری از فرماندهان عالیرتبه ارتش را اعدام کند و عده زیادی از افسران نیز که در درجات پائین‌تر بودند زندانی و اعدام شدند

سربازان سیاستمدار

در پشت این ترس دو عامل وجود دارد. عامل اول پیدایش بلندپروازی و جاه‌طلبی سیاسی در میان رهبران نظامیست عامل دوم اینستکه ارتش شوروی پیش از حزب کمونیست، نماینده مردم شوروی است.

از اینرو وخامت اوضاع داخلی شوروی مانند عدم رضایت از سطح زندگی، موجب تضعیف وفاداری ارتش نسبت سیستم شوروی میشود و این نکته هرگز از نظر رهبران عالیرتبه شوروی دور نبوده است.

جنبه نمایندگی نیروهای شوروی از آنجا سرچشمه میگیرد که صفوف پائین ارتش از جوانانی تشکیل میشود که تازه سن بیست سالگی رسیده و از سراسر اتحاد شوروی برای یک خدمت دوتا پنج ساله بارتش فراخوانده شده‌اند. کادر ثابت ارتش شوروی بیش از افسرانی که درجات آنها از سروانی بالاتر است، تشکیل میشود. لیکن هزارها نفر از افسران احتیاط نیز در ارتش کار میکنند که از میان قشرهای مختلف مردم و نقاط گوناگون کشور برخاسته‌اند و طبعاً احساسات عمومی مردم شوروی را منعکس مینمایند.

کنترل حزبی

برای رهبری سیاسی نیروهای مسلح سازمان واحدی وجود دارد. این سازمان «اداره کل سیاسی» که هم جزء وزارت دفاع و هم شعبه‌ای از کمیته مرکزی است این اداره، فعالیت هزاران نفر از افسران سیاسی که در هر واحد یکی دو تن از آنها خدمت میکنند، نظارت دارد.

فعالیت شبکه وسیع حزب کمونیست و کامسومول «سازمان جوانان کمونیست» نیز در ارتش زیر نظر همین اداره انجام می یابد. اکثریت عظیم افسران شوروی عضو حزب کمونیست هستند و وفاداری کامل سیاسی برای یک افسر و یا کسی که میخواهد بمقام افسری نائل شود، مهمترین شرط لازم است. با اینوصف بین فرماندهان نظامی و افسران سیاسی همیشه رقابت و اختلاف بوده است.

فرماندهان نظامی اغلب این احساس را داشته‌اند که افسران سیاسی در امور مداخله میکنند، اقدامات آنها بجای پیشرفت مانع از انجام ماموریتهای نظامی نیروهای مسلح است.

تمایل واحدهای حزب کمونیست در ارتش برای مداخله در فرامین نظامی و انتقاد از دستورات فرماندهان به حدت روابط فرماندهان نظامی و کارکنان سیاسی می افزاید و فقط در بهار گذشته ژوکف موافقت حزب را برای عدم انتقاد دستورات نظامی از طرف واحدهای حزبی، بدست آورد

وفاداری جمعی

یکی از بزرگترین مشکلاتی که وجود دارد اینستکه کادر افسری شوروی و بخصوص فرماندهان عالیرتبه آن یک وفاداری جمعی نسبت بیکدیگر و ارتش دارند که ممکن است در مواقع بحرانی وفاداری نسبت بحزب را تحت الشعاع قرار دهد.

استالین بوجود این وفاداری جمعی اعتقاد داشت و از اینرو اغلب فرماندهان بزرگ ارتش را در سال ۱۹۱۷ اعدام کرد نسل کنونی افسران عالیرتبه شوروی نیز ممکن است مانند نسل گذشته رفتار کنند. زیرا میترسند که بدست رهبران سیاسی بسرنوشتی مانند گذشتگان گرفتار شوند.

یکی از عوامل دیگری نیز که نسل کنونی را وادار میسازد تا دارای وفاداری جمعی شوند اینستکه آنان از این مسئله که استالین و رهبری حزب برای خدمات و افتخارات آنها در دوره جنگ اعتبار کافی قائل نشدند، خشمگین هستند. از اینها گذشته در میان افسران عالیرتبه شوروی اختلاف نظرها و تقسیماتی نیز وجود دارد. رقابتهای میان نیروهای مختلف ارتش، حسادت و مسابقه برای بدست آوردن اعتبارات مالی تنها مخصوص بآمریکا نیست. اگر ارتقاء سیاسی و سریع ژوکف در سالهای اخیر موجب حسادت همکاران وی شده باشد، جای تعجب نیست. از اینگذشته شواهدی وجود دارد که بعضی از فرماندهان عالیرتبه شوروی مانند کونیف از نزدیک با خروشف همکاری میکنند و امیدوارند که نفوذ خروشف آنها را در رسیدن بهدفهای خصوصی خود کمک کند.

این نکات در این مسئله که رهبران نظامی شوروی بتوانند با یکدیگر علیه حزب کمونیست همکاری کنند، تردیدی به وجود میآورد.

افتتاح خط هوائی تهران - وین

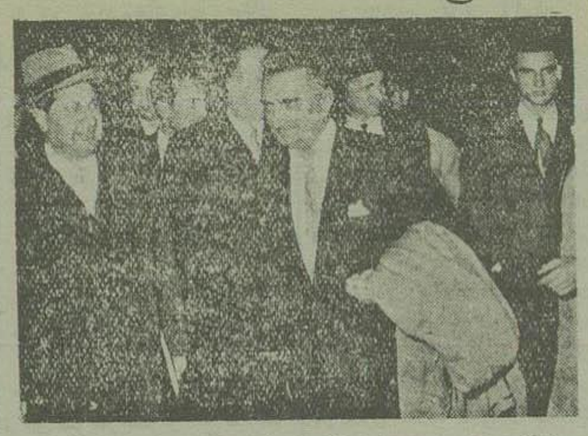

سرلشکر وثوق وزیر جنگ و دکتر مهران وزیر فرهنگ درفرودگاه وین

هیئتی که بدعوت شرکت لوفت‌هانزا برای افتتاح راه هوائی تهران - بیروت - وین فرانکفورت عازم اطریش شده بودند ساعت ۵ر۵ بعدازظهر روز شنبه ۱۱ آبانماه وارد فرودگاه «شوشات» در وین گردیدند

درفرودگاه آقای فروهر سفر کبیر ایران و مستشار سفارت و همچنین جمعی از روزنامه‌نگاران، فیلمبرداران، اعضای شرکت لوفت‌هانزا و نمایندگان رادیو وین برای استقبال حاضر شده بودند.

پس از پیاده شدن اعضای هیئت از هواپیما بلافاصله از طرف خبرنگار رادیو وین مصاحبه‌ای با آقایان وزرای عضو هیئت

آقای دکتر مهران وزیر فرهنگ توضیحاتی در اطراف وضع فرهنگ ایران داده و ضمن آن توجه مخصوص شاهنشاه را به توسعه فرهنگ و همچنین سیستم تعلیم و تربیتی ایرانرا متذکر گردید و سپس آقای سرتیپ ضرغام وزیر گمرکات در باره دخانیات کشور مطالبی اظهار داشت.

روز ۱ شنبه ۱۲ آبان اعضای هیئت عازم فرانکفورت گردیده و در آنجا در مراسم افتتاح خط جدید هوائی شرکت کردند.

در سازمان ملل متحد
موافقت غرب
باتوسعه کمیسیون خلع سلاح

سازمان ملل متحد - امروز پس از اعلام تصمیم اخیر دول غربی مبنی بر قبول درخواست شوروی برای ازدیاد اعضای کمیته های خلع سلاح اظهار امیدواری شد خطر قطع مذاکرات خلع سلاح شرق و غرب از بین برود.

شوروی پیشنهاد کرده است بجای کمیسیون ۱۲ نفری یک مجمع ۸۲ نفری که نمایندگان همه کشورهای عضو سازمان در آن شرکت داشته باشند بمسئله خلع سلاح رسیدگی کند

(آسوشیتدپرس)

در مجمع عمومی

سازمان ملل متحد - امروز نمایندگان ایران، مکزیک، یوگوسلاوی قطعنامه‌ای بمجمع عمومی سازمان ملل متحد تسلیم کردند و طی آن از دولت آفریقای جنوبی خواستند که با پاکستانیها و هندیهای مقیم آنکشور بدرفتاری نکند

ضمنا در این قطعنامه از دولت افریقای جنوبی خواسته شده است که نماینده آن دولت در مذاکراتیکه در این مینه در مجمع عمومی صورت خواهد گرفت شرکت نمایند.

طبقه جدید (۵۰) میلوان جیلاس

فصل پنجم - دگماتیسم در اقتصاد

انحصار مالکیت و روشهای کهنه و منسوخ تولید - از هر نوع و از آن هر طرفی باشد - با احتیاجات اقتصادی دنیا تعارض دارد آزادی برضد مالکیت یک مسئله جهانی شده است.

الغای مالکیت خصوصی، یا سرمایه‌داری در کشورهای عقب افتاده کمونیست پیشرفت سریع، اگرچه ناهموار اقتصادی را ممکن ساخته است، دولتها تبدیل بقدرتهای مادی غیر متعارفی شده‌اند، قدرتهای جدید و مقاوم با یک طبقه متعصب که حق را بجانب خود میدانند و ثمرات اقتدار و مالکیت را چشیده است.

این تحول نمیتواند هیچیک از مسائل را که مورد توجه سوسیالیسم کلاسیک قرن نوزدهم و دحل کند، حتی قادر بحل مسائلی که مورد نظر لنین بودنست، و نمیتواند پیشرفت اقتصادی را بدون مشکلات و تشنجات و آشوب های داخلی تامین نماید.

در سیستم اقتصادی کمونیست برغم تمرکز نیرومند قوا، یک دست و موفقیت سریع، و غیر متوازن آن از لحظهٔ پیروزی آن ضعف و شکاف عمیقی مشاهده شده است. حتی اگر هنوز باوج قدرت خود نرسیده باشد، هم اکنون در جاده مشکلات افتاده است.

آینده آن هر روز غ. مطمئن تر بنظر میرسد؛ و برای حفظ خود ناگزیر خواهد بود در داخل و خارج باشدت تمام بجنگد.

آ - ۲۵۸۳۰

مسافرین محترم قم و کاشان

شرکت ترانسپورت نو از محل سابق خود کمی پائین‌تر جنب کیتی نورد با همان سازمان اولیه بنام ترانسپورت نو ذرجمهر دائر گردیده

شماره تلفن ۲۱۲۴۲

آ - ۲۵۲۷۶ — ۱ —

آ - ۲۵۷۸۰

آ - ۲۵۷۹۶

در انتظار نتیجه نبرد ایتالیا باشیم و تا آنموقع بفرستادن دسته‌های کماندو و مهمات برای کمک پارتیزانهای این کشورها اکتفاء خواهد شد.

اکنون تمام این مناطق در آتش جنگ میسوزد و باحتمال قوی پس از خارج شدن ۲۴ لشکر ایتالیائی که هم اکنون در کشورهای بالکان پراکنده شده و در انتظار بازگشت بکشور خود می‌باشند آلمانیها مجبور شوند سوی دانوب و «ساو» عقب‌نشینی کنند...

۳- بنظر من بهتر است که در حال حاضر از ترکیه برای ورود در جنگ تقاضائی بعمل نیاوریم زیرا نیروهائی که قرار است در بالکان بنبرد واداشته شوند اکنون بطور سودمندتری در مدیترانه مرکزی مشغول عملیاتند. این مسئله ممکن است یکوقت دیگری در سال جاری تاثر کیه در میان گذاشته شود.

باوجود نیازمندیها و نقشه‌های مهم مدیترانه که مقادیر زیادی از منابع ما را بخود جذب کرده باید ۷ لشکر دیگر از ماه نوامبر برای عملیات «آورلرد» در بهار ۱۹۴۴ آماده داشته باشیم کلیه کشتیهای حمل و نقل که ما در اختیار داریم غیر از کشتیهائیکه ایالات متحده در اقیانوس آرام بکار واداشته برای حمل نیروها و واحد های هوائی اشتغال دارند و از لحاظ مواد و وسائل لازم ما نمیتوانیم در تاریخ مذکور نیروهائی بیش از آنچه قبلا پیش‌بینی شده متمرکز سازیم. برای حملات مقدماتی ما بهمان میزان لشکرهائیکه متفق ما وارد کارزار خواهد کرد نیروی نظامی اختصاص خواهیم داد ولی کلیه نیروهائیکه بعد فرستاده خواهد شد آمریکائی خواهند بود. زیرا دیگر ذخائر نیروی نظامی ما تمام خواهد شد حتی مجبورم از دوستان خودمان تقاضا کنم که نقل و انتقال واحدهای نظامی خود را موقوف کرده و چند هزار تن از نیروهای صنف مهندس خود را برای ایجاد تاسیسات لازم بمنظور تمرکز ارتش‌های ماوراء اقیانوس خود بفرستند

۵- طرحها و نقشه‌های ما در اروپا حمله هوائی و جنگ دریائی تقریبا تمام نیروها و واحدهای هوائی ما را بخود مشغول خواهد داشت موقعیت ما را نمیتوان با روسیه شوروی مقایسه کرد. زیرا در شوروی قدرت یک ملت دوست میلیون نفری از مدتها پیش به تشکیل یک ارتش ملی مصروف شد که اکنون در یک جبهه بیش از سیصد کیلومتر گسترش یافته‌اند.

۶- بنظر من لازم است که شوروی پس از پایان جنگ صورت بزرگترین قدرت نظامی از حیث نیروهای زمینی در آید تا بتواند خود را از خطر آلمان - ژاپن محفوظ دارد معذلک امیدواریم که «اتحادیه برادری» کشورهای کامنولث بریتانیا و ایالات متحده که از لحاظ نیروهای هوائی و دریائی برتری خواهد داشت بتواند پس از پایان جنگ در حال تعادل و دوستی با روسیه شوروی زندگی کنند. در حال حاضر چشمان من بیش از این اجازه نمیدهد وقایعی را که بعدها روی خواهد داد ببیند.

۷- در مشرق تعداد واحدهای ما کم نسبت منتهی برای اقدام بعملیات در این منطقه ما با همان اشکالاتی که آمریکائیها در اقیانوس اطلس و اقیانوس آرام مواجه هستند مواجه میشویم کمبود ظرفیت کشتی‌ها در تمام عملیات زمینی و دریائی ما در آسوی دریاها موثر است بعلاوه در برمه ناوضع مشکلی از لحاظ موقعیت جغرافیائی مواجه هستیم در این کشور جنگلهای انبوه و مناطق کوهستانی صعب العبور و سرزمین‌های باطلاقی مشکل بزرگی در سر راه عملیات ما ایجاد میکند من در مسافرت خود به کیک «ژنرال ونگیت» را نیز همراه برد بودم وی بزودی فرماندهی یک سپاه از افرادی، که در جنگ های جنگل تخصص کامل داشته باشند منصوب خواهد شد این لشکر

اطلاعات اقتصادی

بازار تهران

جریان‌چای ایرانی دراروپا حمل زیره بکشورهای عرب‌نشین

امروزبازارتهران‌جریان‌عادی داشت وضع پول دربازار خوب نیست نرخ بهره کماکان‌بالااست نرخ بهره درجه یك تا۲۱ درصد باامضاء معتبر-درجه دوتا۲۴درجه سه به ۳۰درصدمیرسد. زیره بازارش‌ازدوروز باینطرف گرم‌شد دیروزهم بازهمان‌دستهای قبلی‌قریب ۵۰۰تن‌معامله کردند زیره خریداری شده کنونی فعلا برای مناطق عرب نشین حمل میشود و احتمالا ازآنجا بجاهای دیگرحمل‌خواهد شد. مظنه زیره مثل روزقبل۲۶ریال بود بازار خشکبارچندان‌خوب نیست سبزه را جعبه‌ای ۲۴۰ریال‌میخرند ولی‌عرضه باین‌قیمت کمتر است برکه شاهرود جعبه‌ای ۲۴تا۲۵تومان این‌معاملات معمولا بوعده صورت میگیرد. بازار مغزبادام جریان‌دارد وخریدهای‌اخیر اغلب‌بوسیله هندیها بعمل‌میآیدبهمین دلیل‌مظنه مغزبادام تبریزتحویل‌تهران تا۵۳ریال ومغزبادام قمی تا۵۷ ریال رسیده است. بازارچای‌خارجی‌بدنیست واین‌هفته کمی آرامترازهفته قبل‌بود ولی در مجموع نسبت بگذشته که ساکت بود وضع بهتراست این خوبی تقریبی بازار بمناسبت جریان چای ایرانی دراروپا است دراروپاهم پس ازمدتی‌سکوت بازارچای‌ایرانی‌جریان پیدا کرده با آنکه موجودی چای درانبارهای‌اروپائی‌زیاد است بمناسبت فروش اخیربازهم چای ازایران‌برای اروپا حمل میشود.

مظنه چای‌مثل‌هفته‌قبل‌بود وتغییری درآن‌پیدا نشد بازارقماش‌جریان‌دارد اما فعالیت هفته‌های قبل‌را ازدست داده ومظنه‌هاهم کمی‌پائین‌آمد قماش نخی‌داخلی تقریباً بطورمتوسط متری ۵شاهی تنزل‌داشت مظنه پارچه‌های نخی‌داخلی‌شرح زیر بود: چیت ری وکاشان از۱۸تا۱۹ریال چلواری ۱۵ ریال‌پاتیس‌متری ۱۶ریال‌چلوارشهرضا ۱۳٫۵ریال متقال شهرضا ۱۲٫۵ریال چیت بهشهر ۱۵٫۲۵ریال چیت‌بهشهر متری‌از۱۶٫۵ریال پارچه‌های ابریشمی بازارمتوسطی دارد بازار نیل جریان دارد. مظنه آن مثل روزقبل بود.

نرخ‌ها درشهرستان‌ها

کرمان همچنان گرانترین شهرهای ایران است

متوسط عمده‌فروش‌نرخ‌کالاهای کشاورزی درنقاط مختلفه کشور در هفته گذشته باین‌شرح بوده‌است.

گندم- نرخ گندم در اغلب نقاط ثابت وبادرحال تنزل وباینشرح بوده‌است: تهران‌هر کیلو۵٫۷۰ریال رشت ۶٫۴۰ گنبد ۴٫۲۰ زنجان ۵ دامغان ۶٫۶ تبریز ۵٫۴ همدان ۵ بروجرد ۴و۷ اهواز ۹٫۵ شیراز ۵ کرمان ۸٫۵ زاهدان ۴ مشهد۵٫۳ اصفهان ۵٫۶ (کرمان گرانترین و زابل‌ارزانترین‌شهر)

جو - نرخ جوبسیار بی ثبات و باین‌شرح بوده‌است

تهران ۳٫۲رشت ۴٫۶ گنبد۳ زنجان ۲٫۸ دامغان ۲٫۸ تبریز۲٫۸ همدان ۲٫۵ بروجرد ۳ اهواز۳٫۶ شیراز ۲٫۲ کرمان ۵ زاهدان۲٫۵ زابل۲ مشهد۲٫۹ اصفهان ۳(کرمان گرانترین وزابل‌ارزانترین شهر)

برنج - برنج‌صدری دراغلب نقاط ثابت وباین‌شرح‌بوده‌است:

تهران۱۷٫۵ رشت۱۵٫۵ گنبد ۱۸ زنجان ۲۱ دامغان ۲۰ تبر نز۲۳ همدان۲۱ بروجرد۱۷٫۵ اهواز ۲۲ کرمان ۲۹٫۵ زاهدان ۲۹٫۲ زابل ۲۷ مشهد ۲۲ اصفهان ۱۹ (رشت ارزانترین کرمان گرانترین شهر)

پنبه- نرخ پنبه بومی دراغلب نقاط‌ثابت وبادرحال تنزل وباین‌شرح بوده است:

تهران ۳۳ زنجان۳۴ دامغان ۳۱ تبریز ۳۰ همدان ۴۶ بروجرد ۳۲ اهواز۳۴ کرمان ۳۵ زاهدان ۳۱ زابل۳۴ اصفهان۳۴(زاهدان‌ارزانترین همدان گرانترین‌شهر)

پشم - پشم ناشورالوان دراغلب نقاط‌درحال‌تنزل و باین‌شرح‌بوده‌است

تهران ۴۲ رشت۴۰زنجان۵۰ تبریز۴۰همدان۴۸ بروجرد ۶۱اهواز ۴۰ شیراز۴۰ کرمان ۶۳ زاهدان ۶۰ زابل۳۹ مشهد۵۷ اصفهان ۴۵ (زابل ارزانترین کرمان گران‌ترین شهر).

روغن - نرخ روغن دراغلب نقاط ثابت و باین‌شرح بوده‌است :

تهران ۱۳۲ رشت۱۳۰زنجان ۱۱۰ تبریز۱۱۰همدان ۱۱۵بروجرد ۱۳۲ اهواز۱۲۵شیراز ۱۳۱ کرمان ۱۱۶ زاهدان۸۷٫۵ زابل۸۰ مشهد ۱۰۵ اصفهان۱۴۰(اصفهان گرانترین وزابل‌ارزانترین)

گوشت - نرخ گوشت گوسفند بااستخوان‌دراغلب‌نقاط‌ثابت‌و باین‌شرح بوده‌است تهران۴۳رشت۴۰ گنبد۴۰ زنجان ۴۰ دامغان ۳۷ تبریز ۳۰ همدان ۳۴ بروجرد ۳۲ اهواز۴۰ شیراز۳۳زاهدان۳۱ زابل۳۰ مشهد ۳۳ اصفهان۳۴ (تهران گرانترین زابل‌ارزانترین)

شهرستانها

خرابی جاده‌های‌خوزستان وشکایت‌اطاق‌بازرگانی اهواز

طبق گزارش‌رسیده ازاطاق‌بازرگانی اهواز‌موضوع‌خرابی‌راههای ارتباطی خوزستان‌درجلسه اخیراطاق‌بازرگانی آنشهرستان که هفته‌گذشته تشکیل گردیده‌بودمطرح گردید.

آقای کمیلی‌رئیس اطاق ضمن‌اشاره باهمیت اصلاح و مرمت راههای خوزستان گفت‌اصلاح‌وضع‌راهها‌وجاده های این‌حوزه درپیشرفت‌اموراقتصادی کشورفوق‌العاده‌تاثیرخواهدداشت‌بایستی هرچه زودتر بدان‌توجه واقدام‌شود.

برای‌تسریع‌حمل و نقل کالاها

وی‌افزودوجودراههای شوسه وقابل عبوریکی‌از عوامل‌بسیار مهم‌درپیشرفت امور بازرگانی‌واقتصادی ازلحاظ‌تسریع درحمل‌ونقل‌محمولات‌بازرگانی وکالاهای وارده و صادره میباشد.

متاسفانه باآنکه خوزستان‌یکی از شاهراههای‌مهم و بی‌نظیر اقتصادی و بازرگانی کشور بوده و قریب صدی ۹۰ ازکالاهای وارده‌و صادره بایداز اینطریق عبورداده‌شود وضع راههای آن‌سیارخراب‌است‌وعبوروسائط نقلیه مشکل‌ودشوارشده.

خرابی راه‌تهران-خرمشهر

هم‌اکنون راه‌بین خرمشهر-تهران که‌ازراههای‌درجه اول کشور میباشد بکلی‌خراب‌شده‌ومخصوصا بافرا رسیدن فصل‌زمستان‌وآمدن مختصر بارانی‌راهها مسدود ومحمولات تجارتی‌درز بر باران و بیابانها معطل وهمه ساله میلیونها خسارت‌صاحبان‌کالاواردمیشود

بعلاوه براثرخرابی راهها همه ساله میلیونها ارز کشور بمصرف خریدلوازم یدکی ماشین‌ولاستیك وغیره میرسد که منافع آن‌نصیب کمپانیهای‌خارجی میشودو از طرفی باعث گرانی‌قیمت کالاوترقی‌هزینه زندگی وبالاخره‌وارد آوردن‌خسارات‌غیر قابل‌جبران‌میشود

لطمه باقتصادیات کشور

رئیس‌اطاق‌بازرگانی اهواز دردنباله اظهارات‌خود توجه مقامات مربوطه‌را باین‌موضوع‌جلب کرده متذکر گردید اگر توجه سریعی بوضع راههای خوزستان‌وبهبودآن‌نشود علاوه‌براینکه راههای‌این‌حوزه بکلی متروك ومسدود خواهد شدلطمات‌شدیدی نیزبرپیکر اقتصادیات کشور واردخواهدآمد

بازارپنبه

اشکالات بازار آلمان

امروز بازار پنبه‌خوب بودمعاملات روی‌پنبهٔ زیاداست‌اکثر این معاملات بمنظورصدوربارویا بعمل‌میآیداماوضع فروش‌پنبه‌بفرانسه‌روشن نیست‌آمااغلب تجار باحتمال خوب‌شدن وضع‌معامله میکنندوبخارج‌می‌فرستند برای‌آلمان هم‌باوجودآزادبودن بازارباز اشکالاتی وجوددارد که تجارصادر کننده پنبه معتقدندبرصورت کمك دولت ووزارت بازرگانی‌بنفع ایران حل‌خواهد شد چون‌مادرسال اجناس زیادی ازآلمان واردمیکنیم که اگر درمقابل‌ازماجنس خریداری کنند خیلی از مشکلات صادراتی‌ماحل‌خواهدشد

مظنه‌پنبه امروز برای جنس‌خیلی مرغوب کوکوس‌تقریبا ۴۳ریال بود برای‌نوع‌معمولی کرکوس گرکان ۴۰٫۵۰برای‌وش‌ورامین ۱۵٫۵ ریال‌و جوزق کیلوئی ۸تا۸٫۵ ریال خریدار داشت

قیمت‌پنبه دربورس‌نیویورك برای‌هر رطل ۷۰سنت‌ترقی‌داشت‌دربورس‌لیورپول قیمت تحویل درماههای آینده بشرح زیر بوددسامبر وژانویه‌هر رطل ۲۵٫۷۸ پنس‌مه‌وژوئن۲۵٫۹۶پنس‌مارس‌آوریل ۲۶٫۸۸پنس مه‌وژوئن۲۵٫۱۶ پنس- ژوئیه‌واوت۲۵٫۹۵پنس‌اکتبر ونوامبر ۲۵٫۹۵پنس.

شرکتها

انحلال‌یك‌شرکت‌حمل و نقل

امروز دوشرکت برای‌کارهای‌سینمائی وتجارتی تشکیل‌شدو یك‌شرکت‌حمل ونقل منحل گردیدوهمچنین شرکت سهامی الکتریکی فیروزآقایان‌حاج زین‌العابدین ومرتضی رحیم‌زاده‌خوئی ومختارومجیدطسوجی‌وحاج‌سیدمحمد غفرانچی‌زاده خیاباتی بعضویت‌اصلی وآقای‌احمدطسوجی‌بعضویت‌علی‌البدل هیئت‌مدیره‌وآقایان مصطفی‌رحیم‌زاده خوئی‌و نعمت‌طسوجی سمت بازرسان شرکت‌انتخاب‌شدند «شرکت‌استودیو خاورمیانه» برای‌خریدوفروش‌واجاره واستجاره‌و دوبلاژ فیلم‌وغیره تاسیس گردیدسرمایه‌شرکت سه‌میلیون‌ریال است مدیریت‌شرکت‌باآقایان‌حبیب‌الله عین‌الحری وجبرائیل ایوب‌و لالەزار کهن‌میباشد«شرکت‌سهامی‌تهران‌سیرلز» محل شدو آقایان تقی‌لاجینی‌ورضا شاهنده ومحمدطایفی‌وحسن‌رضائیت و حسن دیهیم سمت مدیران تصفیه انتخاب گردیدند.

شرکت‌بازرگانی آمال‌بامسئولیت محدودبرای‌واردات‌چینی آلات‌باسرمایه یك‌میلیون‌ودویست هزارریال بمدت نامحدودتشکیل‌شدمدیریت شرکت‌با آقایان‌ناصرشباهنك‌وهاشم‌هاشمی‌می‌باشد.

بانکها

برای تفویض حق تعیین نرخ بهره کارگشائی بانك لایحه‌ای‌تهیه میشود

دیروزبانکملی‌ایران ازوزارت‌دارائی تقاضا کرد که‌لایحه‌ای تنظیم‌نماید که بموجب‌آن مجدداحق‌تعیین نرخ‌بهره بانك‌کارگشائی‌شورایعالی‌بانکملی‌داده شود.

بایددانست که‌تاچندی‌پیش‌تعیین‌نرخ بهره بانك‌کارگشائی‌باشورایعالی بانك ملی‌بودواین شوری باتوجه بمقتضیات نرخ‌آنرا تعیین‌میکرد دولی‌بموجب‌طرحی که ازطرف چندنفرازنمایندگان بمجلس‌تقدیم‌شدنرخ‌بهره‌بانك‌کارگشائی قانوناتعین گشت

مقامات‌بانکملی‌وکارگشائی‌ازهمان موقع‌ازاین مداخله قوه مقننه درکار تعیین‌نرخ‌بهره‌انتقادمیکردندومیگفتند که این‌امرچیزی نیست که درقالب قوانین که‌ثبات‌بیشتری‌نسبت‌بمقررات داخلی‌بانك‌دارددرآیدبخصوص که‌بانك باین‌نتیجه‌رسیده‌بود که نرخ‌بهره‌برای وامهای کم باید کمتروبرای‌وامهای زیادبیشتر باشد.

بالاخره براساس‌این فکر گزارشی تهیه شد که امروزبرای‌تنظیم‌لایحه‌ای جهت‌تقدیم‌بمجلسین بوزارت دارائی ارسال گردید.

برنج

وضع‌خرید برنج‌چمپا آیا خریداری برنج امکان ندارد؟

امروز دروزارت گمرکات وانحصارات گفته‌شد که بدنبال‌امضای موافقتنامه برنج ومسافرت‌معاون‌وزارت گمرکات بشمال‌جهت رسیدگی‌ونظارت‌بموضوع برنج سازمان‌خرید که ازطرف‌وزارت گمرکات و انحصارات مرکب از نمایندگان‌اداره کل‌قندوشکر تشکیل یافته‌شروع‌بخرید برنج‌نموده‌است.

وزارت گمرکات وانحصارات‌امیدوار است‌بتواند برنج از زارعین وصاحبان کارخانه‌های‌برنج خریداری کرده وبه شوروی تحویل‌دهد ولی درصورتیکه برنج‌تحویل‌مامورین‌خرید نشود مطابق موافقت نامه‌ایکه امضاء شده وزارت گمرکات وانحصارات بجای برنج در مقابل‌پرداخت‌ریال‌شکر مورداحتیاج خودرا ازشوروی خریداری خواهد کرد.

معاون وزارت گمرکات وانحصارات که‌هم‌اکنون درشمال‌سرمیبرد ظرف چندروز آینده بعداز اتمام‌کارتهران مراجعت‌نموده‌و گزارشی ازوضع‌خرید برنج‌به‌وزیر انحصارات تسلیم خواهد نمود.

بازارا‌تومبیل

وضع‌اتومبیل‌های کوچك

بازاراتومبیل‌دراین‌هفته‌جریان‌داشت معاملات‌روی اتومبیل‌های کهنه‌بیشتر ازاتومبیل‌های نو بود اتومبیل‌سواری نوکوچك‌وضع بهتری‌ازانواع دیگر داشت‌چون اغلب‌این اتومبیل‌هابرای مصرف‌ناکسی معامله میشودو این معاملات‌هم تابع‌وضع زندگی افرادی است که برای کسب‌وکار بدنبال‌خرید میروندواز آنگذشته‌مدل‌های‌اتومبیلهای کوچك اروپائی کمتر تغییرمیکند اما وضع‌فروش اتومبیلهای کوچك‌اروپائی چندان‌خوب‌نیست گزارشهای رسیده ازخارج‌هم‌حاکی است که قیمت‌این نوع اتومبیلها زیادخواهدشد.

امااین‌ترقی قیمت‌درمورداتومبیلهای اروپائی تاکنون‌اعلام‌نشده وبعضی از کمپانی‌های اتومبیلهای‌اروپائی مدل ۵۸ خودرا بیرون داده‌اند وبکی از اتومبیلهای مدل۵۸ آلمانی هم‌اکنون درایران بمعرض‌فروش گذارده شد ولی‌قیمت‌آن بامدل۵۷ چندان‌فرقی ندارد.

حمل و نقل

افزایش بارگیری‌و تخلیه

در نیمه دوم مهرماه۱۳۳۶ مقدار ۱۵۹۳۶تن کالابارگیری‌شده ازنیمه دوم‌مهرماه۱۳۳۵مقدارتخلیه۱۳۳۰۱ تن ومقداربارگیری ۵۲۲۷ تن بوده است.

لذا بادرنظر گرفتن‌مدت مشابه‌سال قبل میزان‌تخلیه۶۰۰۱تن‌وبارگیری ۱۰۷۰۹تن‌افزایش‌دارد.

آمار تخلیه‌و بارگیری

درنیمه دوم‌مهرماه۱۳۳۶ تعداد ۲۵۱۵ تن‌کالا درگمرك بندرشاهپور تخلیه ودرنیمه‌دوم‌مهرماه۱۳۳۵میزان ۱۷۱۴۴ تن کالاتخلیه‌شده لذابادرنظر گرفتن مدت‌مشابه سال قبل میزان تخلیه ۴۶۲۹تن‌کاهش‌دارد.

اخبار اقتصادی جهان

نرخ‌مسافرت باکشتی

نیویورك-آسوشیتدپرس - دیروز منابع کشتی‌رانی درنیویورك‌اظهارداشتند که نرخ مسافرت باکشتیهای‌مسافری دردریای مدیترانه وسرتاسر اقیانوس اطلس در سال آینده تغییر نخواهد کرد.

مقامات‌ادارات‌وشرکتهای کشتیرانی اظهارمیدارند که‌چندی‌قبل‌نمایندگان مؤسسات کشتی‌رانی درلیسبن پایتخت پرتغال کنفرانسی تشکیل‌دادندکه‌درباره امکان ترقی نرخ مسافرت باکشتی مذاکراتی‌نمایند.

کنفرانس‌بدون‌اخذنتیجه‌پایان‌یافت.

یك کارتل باسرمایه چهارمیلیاردریال‌برای چای‌تشکیل میشود

کارخانه‌تولیدکنندگان- کارخانه‌داران وتجارچای دراین‌کارتل شرکت‌میکنند

صاحبان‌سهام این‌کارتل به‌نسبت سهم‌خود پروانه ورود چای‌خارجی دریافت خواهندکرد

وموظفند چای داخلی بفروش برسانند

امروزجلسهٔ شورایعالی چای‌برای رسیدگی بطرح‌مربوط بکارتل‌چای ایران‌تشکیل‌میشود دراین‌جلسه‌وزیر کشاورزی و اعضای شورایعالی چای نمایندگان کارخانه‌های چایسازی ووارد کنندگان چای‌شرکت‌دارند.

خبرنگارما درمورد طرحیکه‌برای کارتل‌چای کشور تشکیل شده‌اطلاع میدهد:

این‌کارتل برای تهیه چای داخلی ووارد کردن چای‌خارجی وبسته‌بندی وفروش‌آن دربازار ایران تشکیل میشود.

اعضاءاین کارتل عبارتند ازوارد کنندگان چای خارجی صاحبان کارخانجات‌چایسازی‌وچایکاران‌بشرکت هاومؤسسات‌واردکنندهٔ‌چای.صاحبان کارخانجات چایسازی که‌عضوکارتل باشند سهمیه واردات چای خارجی (سهمیه بمیزان کسری تولیدداخلی تعیین‌میگردد) داده‌میشود.

شرکاءکارتل‌به‌نسبت‌سهمی که‌درکارتل دارندباید خرید برگ‌سبز وتهیه‌چای خشك‌مرغوب وحمل‌آن درصندوقهای چوبی‌مناسب برای فروش رابعهده بگیرند. البته‌دولت‌شرایط خریدبرگ سبزرا ازکارخانجات ونرخ‌آنرا تعیین مینماید.

اعضاءکارتل سرمایه‌لازم‌را برای‌انجام وظائف‌مربوطه بنسبت سهمیکه‌دارند دراختیارکارتل خواهندگذاشت.

گذشته ازاینکه هرعضو کارتل‌باید چای‌خشك داخلی‌ازکارتل خریداری کند.

تجاروارد کنندگان عضوکارتل مکلفند تحت شرایطی چند نمونه ازچای‌داخلی را بنامهای تثبیت‌شده بسته‌بندی ودردسترس عموم‌قراردهند. بقیه‌محصول کارتل باید باچای‌خارجی مخلوط‌وبسته‌بندی وبازارعرضه‌شود.

هرعضوکارتل‌مکلف‌خواهدبودتادست آمدن‌محصول‌سال جدید کلیه‌چای‌داخلی سهمیه‌سال‌قبل خودرا عرضه‌برساند

درغیراینصورت بنسبت چای‌داخلی باندازهٔ‌سال‌قبل ازسهمیه‌چای‌خارجی آنسال‌اوکاسته خواهدشد.

دولت درعمل کارتل نظارت کامل خواهدداشت وبسته‌بندی چای‌نیزتحت نظرنمایندگان دولت صورت‌خواهد گرفت.

این‌طرح‌بعداز بررسی ومذاکرات ودرصورت‌لزوم‌تغییر صورت‌کامل‌درآمده وبعدازتصویب‌دولت بمرحله‌اجرا گذاشته خواهدشد.

سرمایه‌این‌کارتل که‌ازطرف‌بازرگانان وچایکاران‌وصاحبان کارخانه‌های‌چای تامین‌خواهدشد بستگی بتعدادشرکاء وسهام‌داردولی‌حدس‌زده‌میشوددرحدود ۴میلیاردریال باشد.

مناقصه‌ومزایده‌های دولتی:

☆اداره سررشته‌داری ارتش فروش ۱۴قلم پوشاك ولوازم خواب تا ۳۶٫۸٫۲۵

☆اداره‌سررشته‌داری‌ارتش خریدبه۱۲ قفسه‌آهنی‌تا۳۶٫۸٫۲۶

☆شرکت‌مصالح ساختمانی سازمان برنامه‌خریدبه۱۲قلم‌آهن‌ورق‌تا۳۶٫۹٫۱۱

☆راه‌آهن‌دولتی‌خرید روغن الیف‌تا ۳۶٫۹٫۱۳

نزدساعت فروشیهای معتبر و بازارجنب مسجد شاه سرای قیصریه

آ-۲۵۸۳۴

آگهی دانشکده ادبیات

دروس دوره‌های دکتری فلسفه وتاریخ وجغرافیای دانشکده ادبیات ازاول آذرماه شروع‌میشود لازم‌است دانشجویانیکه دردوره های مزبورثبت نام کرده‌اند برای‌انتخاب‌دروس‌خود تاآخروقت‌روز یکشنبه ۲۷ آبان‌ماه‌بدفتر مراجعه‌نمایند.

از دانشجویان درمدت تحصیل حضور وغیاب بعمل خواهدآمد و دانشجویانیکه‌بیشتر ازحدنصاب‌غیبت‌داشته‌باشند ازامتحانات خردادوشهریور ماه‌آن سال‌محروم خواهندبود

رئیس دانشکده ادبیات

آ-۲۵۸۹۶ ۱-۳

آگهی دعوت مجمع عمومی

مجمع عمومی فوق‌العاده شرکت‌سهامی آبیاری نائین‌درتاریخ بیستم آذرماه یکهزار وسیصدو سی‌وشش‌ساعت۹صبح درتهران بنگاه‌مستقل‌آبیاری محل‌دفترشرکت‌تشکیل میشود.

ازدارندگان‌سهام ویانمایندگان تام‌الاختیار سهام بدین‌وسیله‌دعوت می‌شود که‌درروزوساعت‌مقرره درمجمع حضور بهمرسانند.

دستور جلسه : ازدیاد سرمایه شرکت

شرکت سهامی آبیاری نائین

آ-۱۷۸۲۵ ۱-۲

۱-۲۵۸۳۲

آ-۲۵۸۴۸

۱-۲۵۸۵۲

بزودی تشکیل خواهدشد بطوریکه ازاوایل سال آینده بتواند شروع بعملیات نماید انتصاب موقت ماتن مقدمه آغاز عملیات دامنه‌دارزمینی ودریائی دراین منطقه‌است که‌مقدمات آن باجدیت هرچه‌تمامتر فراهم میشود ودراین باره جزئیات این مسئله در ملاقات آینده‌خودمان باشماصحبت‌خواهم کرد

اطمینان‌داشته‌باشید که بهیچوجه‌از مضمون دوتلگراف انتقادآمیزشما ناراحت نشده‌ام اگر ما سه‌روز باهم‌ملاقات کنیم بطور حتم خواهم توانست نگرانی خاطرشما راازاین‌حیث برطرف کنم اکنون‌من‌در تمام شانه‌روزوقت‌خودراصرف‌میکنم‌تادرعملیات‌ماسرعت بیشتری‌بکار رودمن هنوز دراین سوی‌اتلانتیك توقف‌داشته‌ودر انتظار تحولات بعدی ایتالیاهستم‌ولی درنظر دارم که‌تاهنگام‌تشکیل‌جلسه پارلمان به انگلستان‌باز گردم‌امیدوارم‌در آنزمان شمانیز درراه‌مسافرت بانگلستان‌خواهیدبود.

اسموتس ازمن‌توضیحات‌کامل من‌تااندازه‌ای اطمینان‌خاطر یافت‌ودرپاسخ‌خودمن‌نوشت،

«تلگراف‌شما بی‌اندازه‌اسباب‌تسکین‌خاطر مرافراهم ساخت. این‌تلگراف‌خوبی‌نشان میدهد که یك‌ارتش بیست‌لشکری‌درایتالیا مستقرشده‌ویکجبهه‌حقیقی‌بوجود خواهدآورد.»

ولی‌فردای آن‌روزتلگراف دیگری باین‌مضمون‌ازاسموتس‌دریافت‌داشتم:

۶سپتامبر۱۹۴۳

من‌پیشنهاد میکنم که‌ماجای آنکه نقشه‌حمله ازراه‌دریای‌مانش‌را عملی کنیم ازنیروهای خود درمدیترانه درایتالیا و کشورهای‌بالکان‌استفاده نمائیم.

بنا براین بایددرتهیه‌مقدمات عملیات‌عجله زیادبخرج‌داده وبالکلی‌عجالتا ازاین نقشه‌صرف‌نظر نموده وفقط‌بامبارانهای مداوم‌زمینه عملیات آینده‌مرافراهم‌ساخت.

لازم‌بود این‌پیشنهاد هرچه‌زودتراصلاح‌شود تانشانه‌عقایدما درباره‌مسائل‌جنگی ازبین‌نرود.

اسموتس که‌دوراز واشنگتن‌بود نمیتوانست باهمیت نظریات‌ونقشه‌های‌مابی‌ببرد.

۱۱سپتامبر ۱۹۴۳

ازنخست‌وزیر بژنرال اسموتس

بهیچوجه نمی‌توان‌درباره سازش‌هائیکه باآمریکا درباره‌عملیات «آورلرد» حاصل‌شده است‌بحث وگفتگو کرد.

میزان‌ظرفیت کشتی‌هائی که در اثر کاهش‌عملیات‌جنگی علیه‌زیردریائیها دردسترس‌ماقرارخواهند گرفت وهمچنین‌الحاق‌ناوگان ایتالیا بنیروی‌دریائی‌ما ممکن‌است‌عملیات«پهمن»-لشکرکشی‌بایتالیارا صورت دامنه‌دارتری‌درآورد. امیدوارم‌بخوبی‌متوجه این‌نکته‌هستید که شرکت‌ما درعملیات «آورلرد» اساس‌همکاری‌انگلیس‌وآمریکا راتشکیل‌میدهد.

من‌شخصا تصورمی کنم که ماباندازه‌کافی واحدهای‌نظامی برای‌عملیات دردوجبهه در اختیار داشته باشیم.

نیازمندیها و آگهی های کوچک

استخدام میشود

بیك دوشیزه یا بانو
که بتواند از عهده تدریس زبان انگلیسی برای کلاس خصوصی برآید نیاز فوری داریم لطفا به خیابان شاهرضا خیابان امیر روبروی بانك ساختمانی کلاس انگلیسی خصوصی مراجعه شود

یك نفر دکتر درطب یا دارو سازی
آشنا بیکی از زبانهای خارجی جهت ویزیتوری درشهرستانها وتهران برای تمام روز استخدام میشود طالبین میتوانند باهمراه آوردن مدارك خود ازساعت سه ونیم الی پنج ونیم روزشنبه ۲۵ آبانماه شرکت آمرتات طبقه اول چهارراه روزولت تخت جمشید مقابل دبیرسفارت آمریکا مراجعه فرمایند آ ـ ۲۵۷۷۶

شرکت کامپاکس
(مهندس مشاور سازمان برنامه) برای دفترفنی اداره مرکزی خود در تهران احتیاج به یکنفر آرشیتکت با سابقه که بیکی از زبانهای فرانسه یا انگلیسی آشنا باشد دارد
داوطلبان میتوانند همه روزه از ساعت ۸ الی ۴ بعدازظهر به اداره شرکت خیابان کوشك ـ شماره ٦٦ مراجعه نمایند
۱ـ۲ آ ـ ۲۵۸۸۴

WANTED
Qualified secretary with excellent knowledge of English and shorthand-typewriting, for a consultant engineering firm. Please apply to P.O. Box 1340, Tehran giving full information. Applications should be handwritten in Eglish. ۱ـ۲ آ ـ ۱۷۹۳۷

یکنفر دکتر داروساز
کارآزموده مورد احتیاج است شرکت نسبی برادران فرزان باب همایون سرای همایون طبقه دوم مراجعه فرمائید
۲ـ۲ آ ـ ۱۷۸٦۷

فروش اتومبیل

دیزل ژنراتور
۱۹۰ کیلووات ۴۰۰٫۲۳۱ ولت
۵۰۰ دور باتابلوی کامل موجوداست
تهران خیابان سعدی ـ ٤٦۱ ـ شرکت ایراندین تلفن ۳۱۸٤۹
آ ـ ۲۵۹۰۲

گمشده ـ پیداشده

یك برك سفته بمبلغ یکصد هزار ریال متعهد آقای الکساندر بلین ظهرنویسی شرکت ساختمانی پرتون و آقای ژرژ سلامه بسررسید ۱۵٫۸٫۳۳٦ از اینجانب مفقود شده است بدینوسیله اعلام میدارد که سفته نامبرده بالا دست هرشخصی یا مقامی باشد باطل و از درجه اعتبار ساقط است
جلال فکرت
آ ـ ۱۸۰۰۳

بهای اشتراك
شهرستانها
یکساله ٦۰۰ ریال ٦ ماهه ۳۲۰ ریال ۳ ماهه ۱٦۰ ریال
خارجه:
یکسال ۸۰۰ ریال ٦ ماهه ٤۵۰ ریال

تقویم اطلاعات
۵ شنبه ۲۳ آبان ماه ۱۳۳٦
« ۲۱ ربیع الثانی ۱۳۷۷
« ۱٤ نوامبر ۱۹۵۷
اذان صبح: ساعت ۵ و ۱ دقیقه
طلوع آفتاب: ساعت ٦ و ۳۵ دقیقه
غروب آفتاب: ساعت ۱٦ و ۵۳ «

پزشکان

مطب دکتر محمود سیدمدنی
رزیدنت سابق بیمارستانهای واشنگتن متخصص: جراحی عمومی بیماریهای زنان ـ جهازهاضمه ازروز پنجشنبه ۲۳٫۸٫۳٦ دائر است.
نشانی ـ خیابان شاه چهارراه باستان
آ ـ ۱۷۹٤۳

بیماریهای داخلی مقاربتی
امراض جلدی مجاری ادرار امراض زنانه.
خیابان سپه مقابل پستخانه دکتر دانشگر

بیماریهای داخلی و مقاربتی
ناصر خسرو مقابل دارائی دکتر جانفزا

دکتر درطب پولوسا
بیماریهای مقاربتی مجرای ادرار زنانه تناسلی خیابان فردوسی بالا کوچه صادق (مهندس) تلفن: ٤٦۵۸۹

دکتر فرخ جمشیدی متخصص جراحی و زنان ایران بانك پیروزی ۱۱-۸ ـ ۶-۸

درمان روماتیسم
مطب دکتر مهندس
خیابان یوسف آباد ـ ایستگاه ایران
آ ـ ۲۵۸۷٦

کشیك پزشکان

کشیك امشب
آقای دکتر طواف خیابان گرگان ایستگاه مدرسه
آقای دکتر کاظم نجم آبادی خیابان سپه نزدیك باغشاه خیابان مبین

کشیك فرداشب
آقای دکتر منوچهر قاهری خیابان شیخ هادی چهارراه جامی تلفن ٤۷٦۰
آقای دکتر عبدالحسین نراقی خیابان تخت جمشید کوچه نراقی

مستغلات

خانه اجاره
یکدستگاه خانه دارای چهار اطاق با حمام و آشپزخانه مدرن در طبقه اول آپارتمان واقع در آخر خیابان امیر اشهر روبروی دبستان رستگاری باقیمت مناسب اجاره داده میشود طالبین بنشانی فوق مراجعه فرمایند

خانه فروشی یا اجاره
یکباب خانه بیرونی و اندرونی واقع درمیدان شاهپور کوچه قوام دفتر که دارای ۱۳ اطاق و حوضخانه وزیر زمین میباشد یکجا بفروش میرسد و یا اندرونی آن که مستقل و دارای ۸ اطاق و حوضخانه وزیرزمین میباشد اجاره داده میشود طالبین تلفن ۳۸۹٤٦ شماره فرعی ۵۷ مراجعه فرمایند.
آ ـ ۲۵٤٦٦ ۲ـ۲

خانه فروشی دریوسف آباد
بابنای دوطبقه ومدرن دارای هفت اطاق با برق ولوازمات اتومبیل واردحیاط میشود بمساحت ۲۷۰ متر برای مذاکره رجوع فرمائید دفتر معاملات ۳۳۳ تلفن ٦٦۲۷٦
آ ـ ۱۸۰۰۱

خانه فروشی
درخیابان امیراشهر سیصدمتر بابنای سه طبقه خیلی خوش نقشه محکم ـ تازه ساز با تلفن و برق برای فروش دراختیار بنگاه کوشان میباشد برای دیدن و مذاکره رجوع فرمائید
لاله زار نزدیك توپخانه ۳۹۷۸۴ بنگاه کوشان
آ ـ ۲۵۸۰۲

برای سرعت انجام خرید یا فروش اجاره استیجاره
خانه ـ زمین ـ ویلاهای شهر وشمیران دهات وزمینهای زراعتی
معاملات پولی باوثیقه ملکی
رجوع فرمائید لاله زار نزدیك توپخانه تلفن ۳۹۷۸٤ بنگاه کوشان
۱ـ۱۰ آ ـ ۲۵۸۰٤

بازرگانی محمدی
مرکز خرید وفروش اراضی داود به خیابان شمیران ایستگاه خندان تلفن ۸۱۱۱۱
آ ـ ۱۵٦۳۳ ۵ـ۱۰

بازرگانی عسکری
دواطاق برای هر نوع کار درخیابان سعدی واگذار میکند تلفن ٤۱۹۹۰
آ ـ ۱۷۸۷۱ ۵ـ۱

بازرگانی عسکری
پول ارزان خانه خوب ـ زمین مرغوب تهیه میکند فردوسی شمالی بالاتر از ارفرانس تلفن ٤۱۹۹۰
آ ـ ۱۷۸٦۹ ٤۰ـ۱

اجاره میشود
حیاط قدیم سازی که در حدود ۱۵ اطاق داشته باشد واتومبیل تا جلوی درب آن برود. طالبین بتلفن ۳۲۲۸۷ مراجعه نمایند
آ ـ ۲۵٦٦۲ ۳ـ۱

مرکز معاملات اراضی نارمك
بازرگانی املاك جاوید میدان شهناز تلفن ۳۳۳۳٦
آ ـ ۲۵٦۹٤ ۵ـ۱

(قابل توجه موسسات فرهنگی و بهداشتی وخیریه)
یك آپارتمان مشتمل بر ۱۲ اطاق لوسازوسایر لوازم بابرق دراول خیابان خراسان جنب کوچهٔ اعتضاد که جهت مؤسسات بالامناسب است اجاره داده میشود.
طالبین بتلفن شماره ۲۰۸۷۹ مراجعه نمایند.
آ ـ ۲۵٦۱٦ ۳ـ۱

شرکت نهضت تعاونی تهیه مسکن
با مقدار بودجه شما را دارای خانه میکند
امکانات نقدی خودتان را با طرز پرداخت اقساط ضمن صحبت با خانه ایدیال نشانی دقیق خود را بما بنویسید و مستقیم دعوت باشید. تهران صندوق پستی ۹٦٦
آ ـ ۲۵٤۱۰ ۷ـ٤

آگهی های کوچك متفرقه

فرص مخمر آنجو فیلیپس را
برای کمبود مواد غذائی و تقویت عمومی بدن از شرکت سهامی آباد خیابان قوام السلطنه تلفن ٤٤۱۱۰ خریداری فرمائید.
آ ـ ۲٤۰۱٤ ۱۲ـ۱۵

تعلیم ماشین نویسی ـ تدریس انگلیسی
آموزشگاه ثابت
چهارراه شاه ـ سی متری تلفن ٦۵۱٦۸

اطلاعیه سازمان لوله کشی
از تاریخ پنجشنبه شانزدهم آبانماه ۱۳۳٦ شماره های تلفن سازمان مرکزی آب تهران واقع در خیابان میکده از شماره ٦۹۸۱۰ تا شماره ٦۹۸۱۹ خواهد بود
سازمان آب تهران
آ ـ ۲۵۱۹۲ ۱ـ۲٦

ماشینهای جوجه کشی
ایران طیور
تهران خیابان شاهرضا
دیدنیها ۹ الی ۱۱ و ۴ الی ۶
میدان فردوسی ـ تلفن ۴۵۸۲۸ ـ تهران ـ کاظمی

آ ـ ۲۵۸۲۰

بهترین درختهای میوه و چنار
مورد احتیاج خود را از ما خریداری فرمائید نشانی ۱ ـ کشاورزی مظاهری کرج جنب بیمارستان ۲ ـ دفتر کشاورزی مظاهری اول خیابان دانشکده قسمت فوقانی ۳ ـ تهران تلفن ـ ۲۵۷۵۱ و ۲۱۳۳۵
آ ـ ۷۵۸۲٤

۲۰ رقم سنبل
۳۰ رقم لاله
۱۰ رقم نرگس
پیازهائی است که جدیدا وارد شده برای خرید عمده به خیابان وذرجمهری
سرای راری تلفن ۲۰۵۸۵
مراجعه فرمائید
آ ـ ۲٦۷۷۸

آگهی اخطار و احضار
درموضوع دوفقره دادخواستی آقای بداله علوی مقیم کرمانشاه فرزند مرحوم غلامرضاخان ابوقداره والی سابق بشتکوه محال کرمانشاهان بطرفیت آقای شیخ اسداله هرسینی و بانو مینارشنواری و ۱۳۱٦ نفر دیگر اهالی آبدانان محال ایلام کرمانشاه مشرح دادخواست شماره ۷۹ـ٦۳ به خواسته اعتراض بر ثبت خواندگان نسبت بقراء ومزارع (قسمت دوم قطعه هفتم دهستان مزبور شهرستان ایلام بخش ۱۱ کرمانشاهان ورفع ید آنان بارزش یك میلیون ریال وخسارات و بطرفیت سیدقاسم عبداللهی و بدر علی حیدری و ۱۰۵ نفر دیگر اهالی آبدانان بخواسته اعتراض بر ثبت خواندگان به قراء ومزارع آبدانان (قسمت قطعه مذکور بالا) ورفع ید آنان بارزش یکصد هزار ریال شماره ۸۱ـ ۵۷ و داد خواهی آقای خسرو اکبری بوکالت از علی اکبر و یاور و محمد وحیدر حیدری و تیمور و عبدالرحمن و یاروندی و ساطع طالبی بطرفیت عزیز باقمیری و سیدنظر علی شاه احمدی و ۵۳٦ نفر دیگر اهالی قراء آبدانان بخواسته صدور حکم ابطال تقاضای ثبت قراء ومزارع (قطعه ۷ دهستان آبدانان بخش ۱۱ کرمانشاهان) ارزباب به دویست هزار ریال مشرح دادخواست شماره ۱۲۱ـ٦۹ که هرسه پرونده توأما مورد رسیدگی است و قبلا مراتب بوسیله روزنامه رسمی و اطلاعات آگهی شده وجلسه ۲۱٫۷٫۳٦ بعلت منعکس در پرونده تجدید گردیده لذا مراتب برای اطلاع خواندگان هرسه پرونده (باستثناء ۹۳ نفر موکلین آقای فرزانه شیخ اسدالله هرسینی ـ بانو مینارشنواری (سیدقاسم عبداللهی و بدرعلی حیدری و عزیز باقمیری و سیدنظر علیشاه احمدی بیکهزار و هشتصد و هفتاد نفر بقیه خواندگان آگهی میشود که در روز یکشنبه بیست و پنجم اسفندماه ۳۳٦ ۲ ساعت ظهر جهت رسیدگی در دادگاه شعبه اول شهرستان کرمانشاهان حضور بهم رسانند.
بجای مدیر دفتر دادگاههای شهرستان کرمانشاهان جمشیدی
آ ـ ۲۵٦۷٤

چای بهاره

مخصوص خانواده های باسلیقه هرکیلو هشتاد ریال پس از یك قوری مصرف چنانچه محتاج چای مرغوب را دارا باشد بقیه را مرجوع و مبلغ هشتاد و پنج ریال دریافت دارید
فروشگاه اخوت
تهران ـ بازار نوروزخان سرای صلحی
آ ـ ۲۵۰۰٦ ۱ـ۳

آدولف چیست؟
بانوان کدبانو و خانه دارو کافه رستورانها منتظر آگهی بعدی باشید
آ ـ ۲٤۷۱۲ ـ۱ـ

شغل آبرومند
کلاسهای نقشه کشی مخصوص خانمها از دوم آذر ساعت ۵ بعدازظهر شروع و بعد از سه ماه کارآموزی درامور نقشه کشی ساختمان وراه گرفتن دیپلم مهندسیاری مانند سایر خانمها باحق مکفی
استخدام میشوید (کلاس نقشه برداری) آقایان سوم آذرهم شروع میشود) دروازه دولت مقابل سعدی
آموزش حرفه فرنك
آ ـ ۲۵۸۸۲

تلفن ۴ بفروش میرسد
بتلفن ٤۲۸۵۱ مراجعه شود
آ ـ ۷۵ـ۱۷ ۱ـ۲

هفتهٔ سه پرواز از تهران
یکشنبه‌ها، سه‌شنبه‌ها، چهارشنبه‌ها
ساعت ۸ و نیم صبح
ك.ال.ام
KLM
برای کسب اطلاع به ك. ال. ام توسط
پرس اکسپرس تلفن ۳٤۲۹۱ و
آژانسهای مجاز مراجعه فرمائید.
شرکت پرس اکسپرس تلفن ۳٤۲۹۱
شرکت اسکای ویز تلفن ۴۷۸۵۷
تهران تراول آژانس تلفن ۴۱۸۹۱
شرکت ساتی تلفن ۴۱۷۳٦
شرکت لوانت اکسپرس تلفن ۴۷۲۷۰

ساعت‌های کوکوی آلمانی

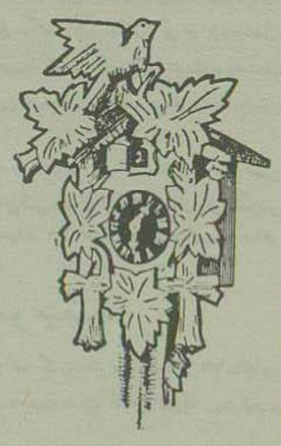

نماینده انحصاری خیابان سعدی مقابل بانکملی تجارتخانه فرسیو تلفن ۳۹۲٦۲ «تبلیغات. گا» آ ـ ۲۵۸٤۲

تغییر شماره تلفن
قابل توجه مراجعین ومشتریان محترم دایره بازرگانی سفارت چکوسلواکی: شماره های تلفن جدید ما بقرار زیر میباشند:
٤۲۰۰٤
٦۸۸۵٦
٦۸۸۵۷
٤۵۳۹٦
آ ـ ۱۷۸٤۳ ٦ـ۲

قابل توجه اهالی محترم مهرآباد
برای خرید نشریات اطلاعات ودادن آگهی بنمایندگی روزنامه اطلاعات سرآسیاب مهرآباد مقابل خیابان فرودگاه (فروشگاه زندگی) مراجعه فرمائید.
آ ـ ۱۷۹۳۵ ۱ـ۲

صاحب امتیاز و مدیر مسئول: عباس مسعودی
جای اداره خیابان خیام چاپخانه اطلاعات

سینماهای درجه اول

سینما ایران ـ سینما تخت جمشید
موهاوك (محصول آمریکا ـ وایدوزیون رنگی) ـ باشتراك اسکات بریدی، برتا کام شروع در ایران ۱۰ صبح، ٤، وربع ٦ وربع، ۸ وربع بعد از ظهر تلفن ۳٦۳۵٤ ـ در تخت جمشید ۹،۷،۵ بعدازظهر ـ تلفن ٤۳۵۵۰ (شب ۸ نمایش)

سینما پارك
مادموازل خاله (عصر طلائی) ـ باشتراك علی تاش، شهین شروع ۲ ونیم ٤ ونیم ٦ ونیم، ۸ ونیم بعدازظهر ـ تلفن ۳۵۰٤۷ (شب ۲۳ نمایش)

سینما پلازا
قلعه تاریك (یونیورسال انتیر ناشنال) باشتراك: ریچارد گرین، استیفن مك نلی، بوریس کارلف شروع ۱۰ صبح ۲ ونیم، ٤ ونیم، ٦ ونیم، ۸ ونیم بعدازظهر تلفن ٤٤۲۵۵ (شب ٤ نمایش)

سینما تهران
وحشی (کلمبیا) ـ باشتراك مارلون براندو ـ شروع ۱۰ ونیم صبح، ۲ ونیم، ٤ ونیم، ٦ و نیم، ۸ ونیم بعدازظهر تلفن ۳۸۱٦۵ (شب ۹ نمایش)

سینما دنیا
ماجرا های چارلی (فیلم کاراتی) باشتراك چارلی چاپلین ـ شروع ۱۰ صبح ۲ ونیم، ٤ ونیم، ٦ ونیم، ۸ ونیم بعدازظهر تلفن ۳۳۸۱۲ (شب ۸ نمایش)

سینما دیانا ـ سینما کریستال
سابرینا (پارامونت) ـ باشتراك: همفری بوگارت (فقید)، آدری هپبورن ویلیام هولدن ـ شروع در دیانا ۱۰ صبح ۳ ویك ربع ۵ و سه ربع، ۸ و ربع بعدازظهر تلفن ٤۲۰۱۰ در کریستال ۱۰ ونیم، ۵ و ۱ و ٤، ٦ ونیم، ۹ بعدازظهر ـ تلفن ۳۷٦۷۵ (شب ٤ نمایش)

سینما رکس
پلیس بین الملل (کلمبیا ـ سینماسکوپ) ویکتورماتیور، آنیتا کبرك، نرورهاوارد شروع ۱۰ صبح، ۲ ونیم، ٤ ونیم، ٦ ونیم، ۸ ونیم بعدازظهر ـ تلفن ۳٤۱٦۹ (شب ۵ نمایش)

سینما رویال
بیوفایان (محصول ایتالیا) ـ باشتراك: جینالولوبریجیدا، مارچلو ماستروایانی دوبله فارسی (تکراری) شروع ۲ ونیم، ٤ ونیم ٦ ونیم، ۸ ونیم بعدازظهر تلفن ٤٤۲۵۵ (شب ٤ نمایش)

سینما سعدی
اتللو (محصول روسیه ـ رنگی) ـ دوبله بزبان فارسی شروع ۱۰ ونیم صبح: ۲ ونیم، ٤ ونیم ٦ ونیم، ۵٫۸ بعدازظهر تلفن ۳٦٤٦۸ (شب ۱۵ نمایش)

سینما لاله‌زار
سمندر (محصول هند) ـ باشتراك: رمنات، بینارای ـ شروع ۱۰ صبح ۲، ٤، ٦ بعدازظهر تلفن ۳٦۳۵٤ (شب ٤ نمایش)

سینما متروپل
دریای عشق (محصول مصر) ـ باشتراك نعیمه عاکف، یوسف وهبی ـ دوبله فارسی سانترال ـ شروع ۲ و ونیم: ٤ و نیم ٦ و نیم، ۸ و نیم بعدازظهر تلفن ۳۹٤۱۰ (شب ۹ نمایش)

سینما مولن روژ
کامنچی (یونایتد آرتیست ـ سینما سکوپ ـ رنگی) باشتراك دانا آندروز، لیندا کریستال ـ شروع ۵، ۱۰ ـ ۵، ۲، ۵، ٤ ـ ۵، ٦ ـ ۵، ۸ بعدازظهر ـ تلفن ۳۸۷٦۵ (شب اول نمایش)

سینما همای
نزر کتر بین نمایشر روی زمین (پارامونت رنگی) ـ باشتراك: کرنل وایلد، تم هوتون، دورتی لامور، جیمس استوارت چارلتون هستون شروع ۱۰ و نیم صبح ۳، ٦، ۹ بعد ازظهر ـ تلفن ٤۲۱٦۹ (شب ۱۰ نمایش)

سینماهای درجه دوم و سوم

سینما آپادانا
چهار راه حوادث (دیانا فیلم) ناصر ملك مطیعی. مورین (تکراری) شروع ۵، ٤، ٦ بعدازظهر.

سینما اله‌پیا
ورا کروز (یونایتد آرتیست ـ سوپر سکوپ ـ رنگی) ـ باشتراك برت لنکستر کاری کوپر ـ (تکراری) ـ شروع ٤، ٦، ۸ بعدازظهر

سینما برلیان
خورشید میدرخشد (کاروان فیلم) ـ باشتراك: وحدت، شهین (تکراری) ـ شروع ۱۰ صبح، ۲ ونیم، ٤ ونیم، ٦ ونیم، ۸ ونیم بعدازظهر

سینما پردیس سینما خورشید نو
آسیابان عشوه گر (تیتانوس ـ سینما سکوپ ـ رنگی) باشتراك ویتوریو دوسیکا سوفیالورن، مارچلو ماستروایانی دوبله فارسی (تکراری) شروع در پردیس ۱۰ و نیم صبح ۲ ونیم، ٤ ونیم، ٦ ونیم، ۸ ونیم بعدازظهر شروع در خورشید ۱۰ صبح، ۳، ۵، ۷، ۹ بعدازظهر تلفن ۳۳۵۷۸

سینما تابان
سمندر (محصول هند) ـ باشتراك: رمنات، بینارایان ۲ ونیم، ٤ ونیم، ٦ ونیم ۸ ونیم بعدازظهر.

سینما تاج
شرق بهشت (وارنر ـ سینما سکوپ رنگی) ـ باشتراك، جیمس دین، جووان فلیت، جولی هاریس ـ (تکراری) شروع ٦، ٤ ونیم، ۹ بعدازظهر ـ تلفن ۳۳۰٦٤

سینما سیلوانا
آقای ٤۲۰ (محصول هند) ـ باشتراك: راج کاپور ـ نرگس ـ (تکراری) ـ شروع ۲، ۵ بعدازظهر تلفن ۳۳۷۷۷

سینما شهناز
اور [illegible] هنیکه باید عبور کرد (متروگلدوین مایر سینماسکوپ ـ رنگی) باشتراك: رابرت تیلور الینور پارکر ـ (تکراری) شروع ۲، ۵، ٤، ۵، ٦، ۵، ۸ بعدازظهر.

سینما شهرزاد
شمشیر طلائی سحر آمیز (یونیورسال) رنگی ـ باشتراك: براك هودسن، پاپیر لوری ـ (تکراری) ـ شروع: ۱۰ صبح، ۱۲، ۲، ٤، ٦، ۸ بعدازظهر

سینما فردوسی
اسکندر کبیر (یونایتد آرتیست ـ سینماسکوپ ـ رنگی) ـ باشتراك: ریچارد بورتون، فردریك مارچ، ـ (تکراری) شروع ۱۰ صبح، ۲ ونیم، ٤ ونیم، ٦ ونیم ۸ ونیم بعدازظهر ـ تلفن ۳۵۷۸٤

سینما فری
فرشته زیبا (محصول هند ـ رنگی) ـ شروع ساعت ۵، ۳ ـ ٦ ـ ۵، ۸ بعدازظهر تلفن ۲۷۸۹۳

سینما مام اد
مرد روز (آرتورانگ) باشتراك نورمن ویزدوم، بلندالی ـ دوبله به فارسی ـ (تکراری) شروع ۲، ٤، ٦، ۸ بعدازظهر.

سینما میهن
مرجان (محصول ایران) ـ باشتراك: شهلا، جعفری ـ (تکراری) ـ شروع ٤ و نیم، ٦ و نیم، ۸ و نیم بعدازظهر

تئاترها

تئاتر تهران
پروفسور سوسول ـ باشتراك وحدت، سارنگ، تاش، ملك مطیعی ـ شروع ۸ و نیم بعدازظهر

تئاتر پارس
خانه و خانواده ـ باشتراك: تفکری ـ مصفا ظهوری ـ بانو نجمه ـ شروع ۵ و ۸ بعد ازظهر تلفن ۳٤۳۳

تئاتر تفکری
هرجائی ـ باشتراك عدی ـ تهرانچی ـ فرید ـ بانو صبری شروع ۸ و نیم بعدازظهر تلفن ۳۵۸٦۳

شرکت عباد ـ قسمت مسافرت
ماا توبوسهای ماکیروس دوتس آلمانی که مجهز تمام وسائل راحتی میباشد واتوهای درجه یك آخرین سیستم شرکت عباد باصفهان ـ یزد ـ زنجان ـ کرمان ـ مسافرت فرمائید.
نشانی ـ خیابان بوذرجمهری روبروی سربپولك دفتر فروش بلیط شرکت عباد تلفن ۲۱۳۱۳ وخیابان ری روبروی بیمارستان بازرگانی تلفن ۵۲٦۲۹

باطری با دوام زیاد
سیلور کلوراید
موقعیکه باطریهای دیگر از کار افتاده اند
هنوز برای شما کار میکنند
Silver
Chloride
همچنین باطری جدید سیلور کلوراید
خشك که در عرض چند دقیقه پر و پر قدرت میشود اکنون موجود است.
باتضمین کامل
نماینده انحصاری
شرکت سهامی سیار
خیابان سعدی تلفن ۳۷۹۷۷ ـ ۳۸۹۵۹
آ ـ ۵۷۹٤

حوادث گوناگون

استفاده از مهر و امضاء مجعول پنج محضر رسمی

از هویت اصلی شخصی که چندی پیش حین فرار در راهروهای دادگستری دستگیر گردید پرده برداشته میشود

علی اصغر پورهاتفی یاعلی اکبر سراسکندری

خوانندگان محترم از جریان دستگیری شخصی بنام علی اصغر پور هاتفی که حین فرار بوسیله آقای رفیع جاه بازپرس شعبه ۱۶ دروزارت دادگستری انجام گرفت اطلاع دارند

همانطور که ذکر شد این شخص با ارائه اسناد مالکیت جعلی و استفاده از مهر مجعول دفاتر رسمی با گرفتن مبلغی از متهمین کفالت میکرده و وسائل آزادی آنها را فراهم مینموده است.

تا اینکه در یکی از دفعاتیکه برای کفالت از چند نفر اسناد مالکیتی را ارائه داد بازپرس مربوطه بصحت اسناد ظنین شد و علی اصغر پورهاتفی پس از متوجه شدن بازپرس فرار اختیار کرد.

ولی دو روز بعد با اطلاع شخصی بازپرس و برادر یکی از راهروهای دادگستری دستگیر کرده و در بازجوئی از جیب وی تعدادی از مهرهای دفاتر اسناد رسمی و کفالتنامه های جعلی بدست آمد و پس از تحقیقات لازم قرار بازداشت وی صادر گردید.

اینک کسب اطلاع شده است که چون این شخص سوابقی هم در شعبه ۶ بازپرسی داشت بدستور آقای دکتر مجتهدی هاوستان رسیدگی بپرونده او با آقای پوزند بازپرس شعبه ۲۶ ارجاع گردید تا در آن شعبه یکجا باتهامات او رسیدگی گردد

در بازپرسی و تحقیقاتی که از علی اصغر پورهاتفی در شعبه ۲۶ بعمل آمد معلوم شد که نام اصلی وی علی اکبر سراسکندری است و تا کنون با استفاده از مهر و امضای جعلی پنج دفتر اسناد رسمی چندین فقره مرگهای کفالت جعلی تهیه کرده با آنها از متهمین کفالت نموده است.

روز گذشته خبرنگار ما با آقای پورزند بازپرس مربوطه تماس گرفت نامبرده درباره اقداماتی که تا کنون در باره پرونده اتهامی علی اکبر سراسکندری نموده است اظهار داشت.

از صاحبان دفاتری که مهر و امضاء آنها جعل شده بعنوان مطلع دعوت شده است در بازپرسی حاضر شده اطلاعات خود را در اختیار بازپرس بگذارند تا جریان امر بیشتر روشن شود و چون متهم تا کنون از نشان دادن محل واقعی سکونت خود امتناع کرده است همچنان بازداشت است تا امکان هر نوع تبانی از بین برود و فعلا جریان برای تکمیل پرونده تحت تعقیب است.

طفلی که محکوم بود لاغر بماند

سارقین از وجود این طفل ضعیف الجثه جهت ورود بمنازل استفاده میکردند

رضا اسدی

دیروز مامورین آگاهی بخش ۲۳ پسر بچه ۱۴ ساله‌ای را که باتهام شرکت در سرقت منزل آقای حسین محرابی دستگیر شده بود برای تعیین سن باداره پزشکی قانونی آوردند.

بقراریکه خبرنگار ما تحقیق نموده است این طفل بوسیله عده‌ای از سارقین پیسینه‌دار بمنازل مورد نظر فرستاده میشد و اطلاعاتی از وضع خانه و ساکنین آن بدست آورده در اختیار سارقین میگذاشته است این طفل چهارده ساله که خود را رضا فرزند محمود شهرت اسدی اهل دهات همدان معرفی میکرد در پزشکی قانونی معاینه شد و چون سن او کمتر از هجده سال بود قرار شد که بدارالتادیب فرستاده شود.

رضا در بازجوئی که در آگاهی از وی بعمل آمده بود جریان زندگی و طرز همکاری خود را با سارقین شرح زیر در اختیار مامورین گذاشت:

هشت سال قبل بتهران آمدم و من در یک دکان کفاشی مشغول کار شدم تا اینکه دو سال قبل در اثر آشنائی با سه نفر بنام غلامرضا و ناصر و وعده‌هائی که آنها بمن دادند از کفاشی دست کشیدم و باتفاق آنها بدنبال سرقت رفتم ولی در این مدت من در انجام سرقت دخالتی نمیکردم و فقط مامور میشدم تا از منازلی که مورد نظرشان بود بازدید کنم و درباره راه ورود بمنزل و عده ساکنین، چگونگی ساختمان خانه اطلاعاتی بآنها بدهم و چون هیکلم لاغر بود میتوانستم خوبی حتی از لای پنجره بداخل منزل رفته و خبرهای مورد نیاز آنها را کسب کنم و در مقابل این کارها از آنها مزد روزانه میگرفتم و موفقیت یا عدم موفقیت آنها در انجام سرقت تأثیری در مزد روزانه من نمیکرد.

در این اواخر این سه نفر با بهانه جوئیهای مختلف از من ایراد گرفته و حتی کتکم میزدند و در حالیکه بهیکل من نگاه میکردند میگفتند که:

«تو خیلی بزرگ شده‌ای و اگر بهمین ترتیب رشد کنی تا چند ماه دیگر بدرد ما نمیخوری چون نمیتوانی از پنجره‌ها و سوراخهای کوچک عبور کنی» و بدنبال این ایرادات برای آنکه رشد نکنم شبها بمن شام نمیدادند چون معتقد بودند که با خوردن غذا چاق شده آنوقت نمی‌توانم از پنجره‌ها وارد منازل شوم

سارق خردسال ادامه داد:

حالا اگر چه باید بزندان بروم ولی از اینکه از دست آنها راحت شده‌ام خوشحالم

مامورین اداره آگاهی این کودک خردسال را روانه دارالتادیب نمودند و اینک از روی نشانیهائیکه وی داده است در جستجوی غلامرضا و ناصر هستند و قضیه برای دستگیری آنها تحت تعقیب قرار دارد

مشخصات راننده‌ای که در جاده کرج بقتل رسید

بطوریکه در شماره قبل باطلاع خوانندگان محترم رسید روز گذشته در کیلومتر ۵ جاده تهران بکرج اتومبیل پایدا شماره ۱۲۰۵۶ باشش نفر مسافر واژگون گردید و در نتیجه یکی از سرنشینان ماشین که راننده آن بود در گذشت و شش نفر مسافر آن بسختی مجروح شدند جنازه مقتول باداره پزشکی قانونی حمل گردید و مجروحین نیز بیمارستان پهلوی منتقل و تحت درمان قرار گرفتند

خبرنگار ما درباره هویت راننده و علت واژگون شدن اتومبیل تحقیقاتی نموده گزارش میدهد:

هنگامیکه جسد راننده در اداره پزشکی قانونی معاینه شد اوراقی در جیب وی کشف گردید که هویت او را قاسم خدامراد ۳۰ ساله معرفی میکرد قاسم خدامراد سرایدار یکی از گاراژهای واقع در خیابان شاهرضا بود روز گذشته راننده متوفی اتومبیل پایدا شماره ۱۲۰۵۶ که از بیست روز قبل برای تعمیر در گاراژ بود بدون اجازه صاحبش برداشته و چون راننده نیز بود بطرف کرج رفته و هنگام مراجعت شش نفر مسافر سوار کرده و عازم تهران شده و در کیلومتر ۵ تهران چرخ ماشین نامبرده که سرعت حرکت میکرد پنچر شده و اتومبیل معلق زنان در کنار جاده افتاده و راننده بلافاصله در گذشت و مسافرین دیگر نیز سختی مجروح شده‌اند

بقراریکه خبرنگار ما کسب اطلاع کرده است همسر راننده مقتول روز قبل از تصادف برای وضع حمل در یکی از بیمارستانها بستری شده و تا کنون از حادثه‌ای که برای شوهرش رویداده بی اطلاع است.

اتومبیلی سقوط کرد

و زن سالخورده‌ای بقتل رسید

روز گذشته یک اتومبیل پایدا کرایه که از کرج عازم شهر بار بود بعلت سرعت زیاد و سبقت گرفتن از اتومبیل دیگر در پرتگاه جاده خاکی کرج نزدیک پل راه آهن سقوط کرد و در نتیجه بانوی سالخورده که در گوشه‌ای نشسته بود تصادف کرده و او را بقتل رسانید بمسافرین این ماشین صدمه‌ای نرسید و مسافرین با شکستن شیشه اتومبیل خود را نجات دادند.

جریان بلافاصله باطلاع مقامات صلاحیتدار رسید و آقای چوبک رئیس دادگاه کرج باتفاق پزشک قانونی و کارشناس فنی بمحل حادثه عزیمت کردند و پس از تحقیقات لازم راننده توقیف و قراری بمبلغ ۲۰ هزار تومان برای وی صادر گردید و جریان تحت تعقیب قرار گرفت

رفع مسمومیت

بطوریکه چند شماره قبل باطلاع خوانندگان محترم رسید جوان ۲۲ ساله‌ای بنام آقای اسمعیل بازرخ بعلت مسمومیت در بیمارستان لقمان الدوله ادهم تحت معالجه قرار گرفته بود.

اینک جوان مزبور پس از بهبودی از بیمارستان خارج شده و بقرار اطلاع علت بستری شدن وی در بیمارستان یک نوع مسمومیت غذائی بوده است.

آیا این زن خفه شده است؟

خبرنگار ما از اصفهان گزارش میدهد:

روز قبل مردی جسد همسر خود بنام سکینه شمالی را بمریضخانه خورشید آورده اظهار داشت که متوفی در رودخانه زاینده رود افتاده و چون آشنائی بشنا نداشته خفه شده است.

جنازه زن مورد معاینه قرار گرفت و جریان فوت بمقامات صالحه اطلاع داده شد. چون خفه شدن این زن عادی بنظر نمیرسید مرد مزبور برای تحقیقات بیشتر بازداشت گردید و قضیه برای روشن شدن علت مرگ تحت تعقیب قرار گرفت

خفگی در چاه

صبح دیروز کارگر ۴۰ ساله‌ای بنام شعبانعلی فرزند علی که در چاه منزلی واقع در دروازه غار مشغول کار بود در اثر استنشاق گاز چاه خفه شد

جریان باطلاع کلانتری ۱۵ رسید و مامورین کلانتری در محل حادثه حاضر شده و با کمک ساکنین منزل جسد شعبانعلی را از چاه بیرون کشیده و برای معاینه باداره پزشکی قانونی حمل کردند

پزشک قانونی پس از معاینه علت مرگ را خفگی در اثر گاز چاه اعلام و جواز دفن صادر نمود.

بچه‌ها همباری خود را مصدوم کردند

دیروز هنگامیکه رضا فرزند حسن چهارساله ساکن خیابان مولوی با عده‌ای از همسالان خود در کوچه مشغول بازی بود بر سر اسباب بازی نزاعی بین او و اطفال دیگر در گرفت و یکی از اطفال لگد محکمی بزیر شکم وی زد و کودک بیهوش نقش زمین گردید بلافاصله طفل بیهوش وسیله مادرش بیمارستان سینا منتقل گردید و آنجا بستری شد و تحت درمان قرار گرفت.

بطوریکه در شماره قبل باطلاع خوانندگان محترم رسید صبح دیروز شخص ناشناسی بکلانتری ۵ اطلاع داد که مرد مجروحی بحال احتضار در خیابان امیریه جنب کوچه علوی نزدیک قلعه وزیر افتاده است. مامورین کلانتری پنج پس از مراجعه بمحل مرد مجروح را بیمارستان سینا حمل کردند ولی در میان راه مرد گفشت و جنازه باداره پزشکی قانونی حمل شد و در نتیجه معاینه معلوم شد که گلوله‌ای از دنده ششم جلو پستان عبور کرده و پس از متلاشی کردن نسوج ریه و خروج از دنده هشتم

درباره قتل مرموزی که در خیابان امیریه روی داده است

اکنون معلوم شده که مقتول غافلگیر گردیده

و قاتل شخص بلند قامتی بوده است

پشت باعث مرگ گردیده است.

در تحقیقاتی که بوسیله مامورین کلانتری از عابرین و ساکنین اطراف محلی که مجروح پیدا شده بود بعمل آمد اطلاعی که بروشن شدن موضوع کمک کند بدست نیامد و پرونده امر برای رسیدگی و تحقیق بیشتر بدادسرا فرستاده شد

مقتول غافلگیر شده

صبح امروز خبرنگار ما جهت کسب اطلاع بیشتر پیرامون این واقعه با آقایان عالی بازپرس دادسرا و دکتر مصطفوی پزشک قانونی تماس گرفت آقای عالی در این باره اظهار داشت:

پس از معاینه جسد معلوم شد سلاحی که بوسیله آن مقتول را از پای در آورده‌اند از نوع والتر بوده و قاتل مقتول را در یک لحظه حساس غافلگیر کرده و بطور ناگهانی وی را هدف قرار داده و بقتل رسانیده است

قاتل بلند اندام

آقای دکتر مصطفوی پزشک قانونی گفت گلوله با خط مستقیم زده شده و چون جهت حرکت گلوله در بدن بطرف پائین بوده میتوان نتیجه گرفت که قد قاتل از مقتول بلندتر بوده است

لزوم جمع آوری دلیل

اینک باید منتظر مراجعه کسان مقتول و جمع آوری اطلاعات و دلایل لازم بود. تا بدان وسیله بتوان باسرار این قتل مرموز که تا کنون در پرده ابهام مانده است پی برد.

برنامه آینده سینما همای

فیلمی که در تهران غوغای بیسابقه ای برپا خواهد کرد

فیلم رنگی ـ سینما سکوپ ـ محصول ۱۹۵۷

آ ـ ۲۵۸۹۲

«کانون طوطی»

مجلس شورای ملی

بقیه ازصفحه اول

نیت وصمیمت متقابل اجراء کنند و هم‌عبارت وهم‌روح شرائط ومقررات مزبوررا رعایت کنند .

اول- در قرارداد مزبور قید شده (استخدام حداقل کارمندان خارجی و اطمینان‌ازاینکه تاحدودیکه معقولا عملی باشدبیگانگان‌فقط برای تصدی مقاماتی‌استخدام شوند که‌شرکت‌های عامل‌نتوانند ایرانیانی حائزمعلومات وتجربه‌کافی برای احراز آن‌مقامات بیابند).

مقصودما ازاین‌ماده‌قانون‌این‌بوده که بتدریج ایرانی هادرامورفنی‌تجربه حاصل کنند وبتدریج یك‌کادرفنی‌ایرانی برای کشور ایران تهیه‌شود واین‌مهم ترین مسئله برای کشوری است که دارای منابع‌زیاد نفت‌است.

مطابق اطلاعاتی که‌من‌دارم‌این‌ماده بنحو کامل‌اجرانمیشود*

بدین‌معنی که‌بعضی‌مشاغل فنی‌است که‌متخصصین ایرانی‌میتوانندآنرا‌انجام دهندومعذالك خارجی هامتصدی‌آن مشاغل‌اند وحتی‌بعضی‌ازمتخصصین‌ایرانی زیردست خارجی‌هائی کار میکنند که‌ازحیث‌معلومات‌بالاتراز‌آن‌خارجی هاهستندوازحیث کارهم‌برخارجی‌های مافوق‌خودبرتری‌دارندولی‌یکنفرخارجی بعنوان مافوق‌او کارمیکندوچندبرابر اوحقوق‌میگیردبا‌آنکه‌بعضی کارهائی است که‌کارگران‌ایرانی‌میتوانندانجام دهندولی‌کارگر باشاغل‌خارجی‌باحقوق چندبرابرآورده‌اندواین‌امرسبب‌میشود ماتوانیم کادر کارگرفنی خودرا برای کشور زیاد کنیم.

مسئله دوم کمطبیعتا مانع ازافزایش کادرفنی درموردصنعت نفت‌است‌تفاوت فاحش‌حقوق متخصصین با مهندسین خارجی‌وایرانی . حداقل‌کارمندارشد خارجی ۷۵۰۰۰ریال وحداقل‌کارمند ارشدایرانی ۲۰۰۰۰ریال است وبااین وصف‌حقوق مهندسین ایرانی که کار فنی‌انجام میدهندبتناسب خارجی ها کم‌است‌و حتی‌برکرایه‌خانه‌وروشنائی وکرایه‌یخچال‌وتلفن‌وغیره‌و ارزاق و حوائج‌زندگی کارمندان افزوده اند بنحویکه فقط برای‌عده‌ثامکان‌دارد که باحقوق‌خود زندگی کنند وبرای عده زیادی‌امکان‌ندارد و بنابراین بتدریج شغل‌خودرا رها کرده از شرکت‌نفت خارج‌میشوند وبدنبال کارهای‌خصوصی میروند ویا درجاهای دیگر استخدام میشوندواین رویه‌برای آینده‌ماوخیم است‌زیرا کادر فنی‌ایرانی‌بتدریج کم میشودواداره کردن‌فنی‌همیشه‌باخارجی ها بود.

مزد کارگران

اخیراشنیده‌شد که‌برحقوق‌مستخدمین ایرانی‌ودستمزدکارگران ایرانی نفت افزوده‌شده طبق‌تحقیقی که نمودم در مقابل‌این‌افزایش حقوق‌و مزد قیمت کلیه‌اجناس‌ولوازم‌راهم کنسرسیوم‌ترقی داده‌وتفریبا‌آنچه‌اضافه‌شده‌درمقابل‌ترقی قیمت‌پرداخته میشودمثلایك مستخدم جزء که‌سه‌هزارریال‌حقوق‌داشت‌اکنون حقوقش‌چهارهزارریال‌شده‌ولی‌هفتصدریال آن‌براثرافزایش قیمت‌اجناس ولوازم زندگی‌ازحقوقش کسر میکنند وبا اینوصف‌قیمت‌هاترقی‌میکند بدون‌این که تفاوتی‌بحال‌مستخدم‌وکارگرایرانی داشته‌باشد.

طریق اصلاح‌اینوضع آن‌است که‌هر قیمت اجناس ولوازم زندگی افزوده نشودودوباره بهمان‌قیمت‌سابق‌داده‌شود آخر یك‌تفاوتی‌باسابق باید وجودداشته باشدومسلماباید‌سطح زندگی‌کارگرو مستخدم‌جزء باحقوق‌بیشتر و مزایای بیشتر‌بالابرودوالابین کنسرسیوم وشرکت سابق‌نفت‌چه تفاوتی‌خواهدبود؟

سوم- کنسرسیوم بایددر نظرداشته باشد که‌برای‌همه‌مستخدمین‌ومستخدمین جزءوکارگرهابایدخانه‌ساخت‌و برنامه خانه‌سازی‌رابایدجلوانداخت‌و تا تفاوت وضع امروز باگذشته‌بزودی‌در انظار همه‌نمایان‌شود.

من‌مخصوصاتوجه کنسرسیوم‌را به‌بند ۶ماده‌۶قرارداد‌جلب‌میکنم که‌میگوید (توجه‌دائم‌بحقوق‌ومنابع‌ایران‌درجریان عملیات خود)و آنچه را که درباره مهندسین‌ومستخدمین جزءوکارگران ایرانی گفتم آن‌چیزی‌است که مربوط بمنافع‌سیاسی‌واجتماعی مملکت ماست ما میخواهیم‌اقلادر یك گوشه‌ازمملکت زندگی‌یکدسته‌ازمردم تامین شود و بعلاوه کنسرسیوم باید متوجه باشد مسئله‌نفت‌تجارت تنهانیست‌هم تمایل سیاست هست هم‌تجارت ما تجارتش را نداشتم‌نفت‌خودمان‌راشمادادیم شما اگر سیاستش‌راندانشته باشید و سیاست وتجارت راتوام‌نکنیدو فقط به فکر منفعت باشیدعاقبت‌خوبی نخواهدداشت

راهسازی‌درخوزستان

درخوزستان‌مشاهده‌نمودم راه های بین‌شهرهاخراب است

مشاهده کردید که کنسرسیوم به موضوع‌راهسازی‌توجه‌نداردوالامیباستی بین‌تمام‌شهرهاراهسازی اساسی اسفالته شروع شده‌باشدوحتی طبق قرارداد نگاهداری‌طرق وشوارع مورداستفاده عامه‌ما کنسرسیوم‌است‌ودرماده۱۷ این موضوع‌قیدشده‌است.

من میخواهیم کنسرسیوم رامتوجه این‌نکته‌نمایم که‌اگر بگویندابن‌کارها خرج‌دارد‌آخرماهم‌میدانیم که نفت‌هم منفعت‌دارد.

مزدیك‌روزه یك‌کارگرایرانی‌مساوی بامزدیکساعت‌یك‌کارگر آمریکائی‌است درآمریکانفت‌را بافشارتلمبه ازچاه‌بالا میآورند درایران‌نفت بافشارطبیعی‌بالا میآیدوخرج‌تلمبه‌وغیره‌ندارد عمق‌چاه های ماخیلی کمتر ازچاههای جاهای دیگروآمریکاست.

بنابراین‌رقم‌خرج‌درایران‌خیلی کمتر است‌وبنابراین‌صرف‌مقداری ازمنافع برای راهسازی خوزستان وبهداشت خوزستان‌ازنظرمالی آنقدرهامهم‌نیست ولی‌اهمیت آن‌ازلحاظ‌خود کنسرسیوم‌و جلب‌مردم‌ایران‌بسیار است.

روح قرارداد

یك‌موضوع‌دیگری که‌شنیدم‌اینست که‌درمناطق‌نفتی‌راهسازی‌راپشر کتهای خارجی‌واگذار کرده‌اندواین‌امرمسلماً مغایر باروح‌قراردادماو کنسرسیوم‌است زیراکارهائی را که ایرانی‌ها میتوانند انجام‌دهند نباید بخارجی‌ها واگذار کنند *

در ممالك‌خارجه بانموضوع بسیار اهمیت میدهنددر کشور ماکار کم‌است بایدشرکت‌ها وموسسات‌داخلی‌تشویق شوندوباید درمقابل‌دستگاههای عظیم فنی‌ومالی خارجی ایرانی‌ها را حفظ نمود .

مهندسین‌وشرکت‌های ایرانی بخوبی ازعهده‌راهسازی‌برمیآیند وحتی‌بعضی ازمقاطعه‌کارهای ایرانی در کوتاه‌کار های مقاطعه‌شرکت‌های نفتی‌راعهده دارندآنوقت‌چگونه ما میتوانیم‌اجازه بدهیم‌خارجی‌کارهای داخلی‌را ازدست شرکت‌های ایرانی بگیرند. دولت‌نه فقط‌باتکاء قراردادملکه‌از نظر مصلحت اقتصادی کشورمیتواندجلوی کنسرسیوم را بگیرد

موضوع‌دیگری که شنیدم بازنشسته کردن عده‌زیادی ازکارگران‌شرکت نفت‌است. من‌دراینموضوع ازلحاظ‌فنی اطلاع‌صحیحی ندارم‌وچون‌ازطرف‌یکی ازهمکاران‌سئوال‌شده‌برای‌اینکه‌سئوال ایشان‌مقدم‌براین نطق مجلس تقدیم شده‌عرض‌نمیکنم‌ونمیدانم‌جریان‌آن چیست طوراجمال‌چیزی‌شنیده‌بودم.

اماهمینقدرعرض‌میکنم این‌قرارداد را باکنسرسیوم بستیم که دربدهی و دارائی کشد وجودیکمده کارگراگر برای کنسرسیوم یك‌مسئله‌مالی وپولی است برای ما هم پولی است و مالی ولی سیاسی واجتماعی هست خوب‌است باین‌مسائل‌بیشتر توجه‌داشته باشندومن‌معتقدبستم‌برای‌تقلیل‌هزینه عده‌زیادی‌کارگر بازنشسته‌شوند.

درخاتمه‌نظر دولت را میخواهم باین نکته‌جلب کنم که:

شرکت‌ملی نفت ازطرف ما موظف بنظارت درکلیه‌امورمربوط‌بکنسرسیوم است.

درمواردی که ذکرشدشرکت نفت چه‌اقدامی نموده- اگرهیئت مدیره شرکت‌تذکر داده‌اندوموثر واقع‌نشده بایدبدانیم‌واگر قصوردرنظارت کرده‌اند انرا هم‌باید بدانیم‌اگر آنها درمقابل خارجی نتوانند مقاومت کنند وظیفه مانمایندگان است که حقوق‌مملکت ومردم‌را دراینمورد تذکر بدهیم‌وبهمین جهت‌است که‌وجودمجلس همیشه‌لازم است‌ومجلس‌همیشه درمقابل خارجی ها بیشتر ازدولت‌هامقاومت کرده‌است ودولت‌هاهمیشه بایداز قدرت‌مجلس‌در برابر خارجی هااستفاده کنند وبرای استادگی دربرابر حوادث‌احتمالی از باخته‌بیگانگان همیشه‌لازم‌است‌مجلس قوی وجودداشته‌باشد

بحرین جزءلاینفك ایران

آقای خلعتبری درخاتمه اظهار خود گفت:

مسئله‌دیگری را که میخواستم با منتهای خوشوقتی‌مطرح کنم موضوع بحرین‌است.

آقایان استحضاردارید که‌در تقسیم- بندی‌جدید کشور، بحرین‌استان‌چهاردهم شناخته شده، این‌مطلب باعث کمال خوشوقتی‌است(صحیح‌است)

بحرین‌همیشه مال‌ایران بوده‌وهست (صحیح‌است)ومن‌مخصوصا حق‌شناسی میکنم‌ازیك‌ایرانی‌بنام‌فریدون آدمیت که‌درخصوص‌حق حاکمیت ایران بر بحرین‌مطالعات ذیقیمتی کرده‌واسنادی راتحت‌عنوان کتاب‌تدوین نموده‌است.

دراینجا لازم‌است‌نکته‌ای‌را که یك بارديگرتذکر داده‌ام تکرار کنم:

مابحریه‌قوی‌نداریم، درحالیکه‌بحریه برای‌ما ازضروریات‌است.

قدماضرب‌المثلی داشتند که‌میگویند «یك‌وجب‌شاخ‌بهتراز صد ذرعه‌است» من‌متذکرمیشوم که حتما دولت‌ضمن کمکهای نظامی از آمریکائیها کشتی جنگی‌یکدودودول‌غرب برای‌قوه‌بحریه ایران‌اهمیت‌قائل‌شوند.

شیوخ‌جزایر سالی‌صدتا کنیز صیغه میکنند، ماسالی صدهزار سرباز تربیت میکنیم، مارانبایدبا‌آنها مقابله‌ومقایسه کنند.

من‌ازسیاست‌عاقلانه‌ای که‌دولت‌دراین موردپیش گرفته تشکرمیکنم‌وبادآور میشوم که اگر ماخلیج فارس‌را خوب اداره کنیم کمك بصلح عالم‌خواهد بود*

باز هم‌درباره‌بحرین...

آقای‌عمیدی‌نوری دومین‌ناطق‌قبل‌از دستور گفت :

عرایض‌بنده‌درتکمیل‌بیانات‌جناب‌آقای خلعتبری در موردبحرین‌است، بحرین جزءلاینفك‌کشور عزیزما ایران است (صحیح‌است)

شخص‌شاهنشاه که‌رهبر جنبش ملی ایران‌است .این‌امررامورد توجه قرار داده‌اندوامروز فرمودند که‌این‌حق‌ملی ایران‌یعنی‌حاکمیت‌بر‌بحرین‌بهرنحوی است‌تامین‌شود.

خوشبختانه‌در تعقیب‌این‌بیانات خبر شاهنشاه‌بانك مژده‌بزرگی داده شده است‌وآن اینکه‌درآین‌خصوص یك‌قدم موثر برداشته شده‌ودرلایحه تقسیمات کشوری که درشرف‌تنظیم‌است ایران چهارده استان‌تقسیم‌شدمویکی‌ازاین استانهابحرین است.

بنده‌از شنیدن این‌خبربی اندازه خوشوقت‌شدم (صحیح‌است)

وخوشوقت‌شدم که‌دولت‌درفکر تهیه یك‌لایحه‌قانونی دراین‌موردهاست.اتصویب این‌لایحه‌ماخواهیم توانست‌نمایندگان بحرین، یعنی‌برادران‌بحرینی‌خودرا در میان‌خودمان‌دراینجاببینیم(نمایندگان انشاءاله)بنده‌وظیفه‌خودمیدانم که‌ازاین امر تشکر کنم

ازاداره‌رادیوو تبلیغات‌هم‌سپاسگذاری میکنم که در گفتا دیروز خوددرمورد وزنه برداران ایرانی وانکه روح ناسیونالیسی ایران باعث شدکه جوانان‌ایرانی‌قهرمان‌سوم‌جهان‌وقهرمان اول‌آسیا بشوندواین جمله‌قابل توجه راگفت که:«امیدواریم که نهضت‌ملی ماچنان‌پیشرفت کند که قریباً پرچم ایران‌برفراز سرزمینهائی که‌مردم‌آن ایرانی‌هستند وپیوستن مایران‌را می خواهندباهتزاز درآید» اخبارمربوط بحرین بی‌اندازه مراامیدوار کردکه دولت درفکر استقرارحق‌حاکمیت ایران بر بحرین است، وقتیکه‌این اخبار انتشاریافت متاسفانه‌یك خبر دیگر منتشر شدکه از قول سخنگوی دولت‌انگلستان وتوسط خبرگزاری رویتر بود* این‌نوع اخبارجای‌تاسف بسیاراست حرف‌این‌مرجع‌اصولاشدو نقیض‌بودازیك‌طرف‌میگویند که‌بحرین مستقل‌است‌وازطرف دیگر میگویند ماحرین قرارداد دارند، این‌دوحرف کاملاتناقض‌دارد* اگر بحرین مستقل است که‌این‌خود از نظر ایران غیر قابل قبول‌است‌پس‌چرا تحت‌الحمایه‌انگلستان است*

ازدولتی که دریاکت‌بغداد یاما هم پیمان‌است، پیمانی که‌ما‌آن‌احساسات مؤثر دراین‌مجلس مقدس تصویب گردیدماحق داریم گله کنیم که‌چرا چنین‌حرفهائی رامیزنند.

ماکاری نکرده‌ایم،مامیخواهیم حق‌حاکمیت‌خودرادریك‌منطقه‌ازکشور خودمستقر کنیم(صحیح‌است)*

اگرانگلستان بادیگر دوستان‌غربی ماعلاقه‌بتامین امنیت خاورمیانه‌دارند واگربحران‌نفت‌خاورمیانه‌وروش‌کاملا صریح ایران در این چندسال‌اخیر که‌توانسته‌است صراحت خوددرادرسیاست خارجی‌ودوستی خوشرا باغرب‌نشان بدهدعلاقه دارندباید ازموقع استفاده کنند وحقوق‌مارا آنطوریکه خودما تشخیص‌داده‌ایم وتمام‌دنیا درموردآن برحقانیت‌ماقضاوت کرده‌است‌برسمیت بشناسند.

بنده‌می‌بینیم که‌اغلب‌مطبوعات‌انگلستان وامریکادرمقالات خود مینویسند که اشتباهاتی‌درسیاست خارجی‌این‌دولتها در خاورمیانه بوجود آمده‌است که بصلاحشان نیست.

یکی‌ازروزنامه های‌غربی نوشته‌بود که‌اشتباهاتی که‌غرب‌درخاورمیانه‌مرتکب شده‌است‌ضررش بمراتب ازقرمصنوعی برای‌دول‌غربی بیشتر ویزرگتراست*

یکقطعه از خاك‌ما

درچنین موقعیتی که‌دنیای غرب میخواهد امنیت دنیا وخاورمیانه‌را بخصوص‌حفظ کند چرا درمقابل‌یك حق‌اساسی ماایننطور عکس‌العمل‌نشان داده میشود*

دوستان‌مادرانگلستان‌وآمریکا اگر باین‌نکات‌توجه کنند بهتر میتوانند خاورمیانه‌را‌صورت یك‌دژمستحکم‌برای امنیت‌دنیای غرب‌حفظ کنند

هرگونه‌اشتباهاتی که‌درمقابل‌جنبش های‌ملی خاورمیانه‌صورت بگیردضررش متوجه‌خود غرب خواهدشد زیرادنیای مقابل آنهااز‌این‌اشتباهات‌استفاده‌خواهند کرد.

امروزدوستان‌انگلیسی مابایددنبال این‌جزئیات باشنداین یك‌قدم بزرگی است که‌برای‌استقرارحق حاکمیت‌و تامین حق‌داخلی این منطقه ازخاك خودمان‌برداشته‌ایم‌ومجلس شورایملی باآغوش بازاین لایحه‌را تصویب‌خواهد کردوبنمایندگان مجلس منتظرند که هرچه‌زودتربرادران‌بحرینی‌خودرادرین خودببینند (صحیح‌است)

وبدین‌ترتیب دولت‌هم باید قوای بحری‌خودرا تقویت کند ودوستان‌غربی ماهم‌باید دراین‌موردبما کمك‌ومساعدت کنند تاقوای بحری ماقوی شود و جزایر جنوبی ما کاملا حفظ گردد (احسنت)

در دستور...

دراینموقع مجلس وارد دستورشدو لایحه تعویض‌اراضی‌کاخ وزارت‌خارجه بااراضی انبارسابق‌غله مطرح گردید وچون‌نظری‌تبودیباورقه‌بدان‌رای گرفتند با۷۰رای‌موافق تصویب‌شدوبرای‌اظهار نظر بمجلس‌سنافرستاده شد

لایحه ضرب مسکوکات‌طلا مطرح شدوآقای پرلی‌در کلیات لایحه‌اظهار داشت‌بمناسبت‌این‌لایحه‌مناسبت‌داردآنچه درلوچستان دیده‌میشودبعرض آقایان، نمایندگان برسانم،مدتهاست که‌خارجی هادر مقابل‌دادن اجناس‌طلامیخواهند مخصوص که اخیرا در مقابل تریاك طلای‌مملکت‌خارج‌میشود

قانون منع کشت خشخاش ومعامله آن فقط برای کسانی‌اجرامیشود که‌با مامورین‌سازند

آقای‌مشارنخ‌مخبر کمیسیون‌دارائی گفت این‌لایحه‌برای‌تعیین‌میزان مسکوکات است‌بنابراین مطالب آقای پرلی‌زیاد مابن‌لایحه ارتباط‌نداردوالبته‌اینمطلب خارج شدن مالما وورود تریاك سایر مطالب‌اساسی است که‌باید‌مورد توجه دولت‌قرارگیرد.

ورود درموادرای گرفتندوتصویب شده‌سپس‌مواد لایحه قرائت گردیدو بدون‌ایراز نظر برای‌شوردوم‌یکمیسیون ارجاع گردید.

ساعت یازده جلسه‌ختم وجلسه آینده روز یکشنبه آینده موکول گردید

تقدیم‌یك‌طرح...

درپایان جلسه‌امروز آقای ارسلان خلعتبری‌طرحی را که بامضای‌هیجده نفراز نمایندگان‌تنظیم شده‌بودبشرح زیرتقدیم‌نمود

مقام مقدس مجلس شورای‌ملی

چون اصولا احکام دادگاهها قابل تجدیدنظر است ولی احکام‌صادره‌از دادگاه عالی‌انتظامی قطعی است‌و این رویه برخلاف قاعدهٔ کلی میباشدوحق تجدیدنظردرمورد احکام دادگاه عالی انتظامی، بموجب قوانین سابق‌هم‌وجود داشته‌علیهذا استدعای‌طرح‌مادهٔ‌واحده تقدیمی‌ذیل‌درمجلس شورایملی‌میشود ماده واحده-احکام‌صادره‌ازدادگاه عالی انتظامی‌قابل تجدیدنظر است‌و دادگاه تجدیدنظر انتظامی‌ازپنج نفر تشکیل میشود-یکنفر ازاعضای‌دادگاه بدوی انتظامی که بقیدقرعه‌ازبین‌خودانتخاب میشمانند وچهارنفر از روسای‌شعب و مستشاران‌دیوانعالی کشورباانتخاب‌هیئت عمومی‌دیوان مزبوربارای مخفی برای مدت دوسال*

دولت آبادی-ارسلان خلعتبری - حمدطباطبائی- عبداله‌دشتی- جعفر بهبهانی-فخر طباطبائی- دکتر دادفر- فرود - مهدی ارباب - رستم کیو - جلیلی-دکتر قاسم‌رضائی-موسوی - مشاخی- دولتشاهی- مهندس‌هدایت بیات‌ماکو-دهقان

ورود

آقای‌دکتر قاسم‌زاده سناتور واستاد دانشگاه ومشاور حقوقی وزارت‌امور خارجه که‌باروپا مسافرت کرده‌بودبتهران مراجعت نمود.

بحرین جزءلاینفك ایران است

بقیه ازصفحه اول

خواهد داد *

این‌سخنگودرپاسخ سئوالات گفت سفارت‌بریتانیادرتهران‌دستورداده‌شده است که بدولت ایران‌اعتراض‌بنمایند ونظریه‌دولت‌بریتانیارا درباره بحرین اعلام کند. دولت‌بریتانیانظریات‌خودرا اگراحتیاج‌باشداعلام‌خواهد کرد .

نفت ودفاع از بحرین

مخبرخبرگزاری‌فرانسه‌درلندن‌خبر مربوط به‌اظهارات سخنگوی وزارت امورخارجه‌انگلستان را به‌این‌نحو به مرکزخبرگزاری خود مخابره کرده است :

سخنگوی‌وزارت‌امورخارجه‌انگلستان ضمن‌تکذیب‌شایعات دائربراینکه به سفارت کبرای‌بریتانیا درتهران دستور داده‌شده علیه‌تصمیم‌دولت‌ایران‌اعتراض کند گفت‌دولت بریتانیا سعی‌خواهد کرد بوسائل‌مقتضی‌عقیده خودرادراین باره بایران‌شناساند.

شیخ‌نشین‌بحرین‌عبارت ازمجمع‌الجزایری است که‌جمع‌مساحت‌آن بالغ‌بر ۳۵۰ کیلومترمربع میباشدوجمعیت‌آن‌در حدود۱۱۰،۰۰۰نفراست .

درسال۱۷۸۲ ایران‌بحرین‌رااز‌دست داد وازآن‌ببعد حکومت‌این مجمع‌الجزایرازطرف سلسله‌آل خلیفه‌اداره میشود.

ازسال۱۸۲۰ شیخ‌نشین بحرین که وزارت امور خارجه انگلیس آنرا یك کشورمستقل‌قلمداد میکندیکی‌از مناطق تحت الحمایه بریتانیا بشمار میرود زیراسیاست‌خارجی ودفاع‌این جزیره ازطرف انگلستان‌ادارمیشود وگذشته ازنمایندگان‌سیاسی‌بریتانیا که دربن‌جزیره اقامت‌دارند اکنون مقرسربرنارد باروز کمیسر سیاسی انگلیس‌درخلیج‌فارس‌نیز دراین‌جزیره قرار دارد .

محصول‌سالانه‌نفت‌بحرین‌ازیکمیلیون ویاصدهزارتن تجاوز میکند وبعلاوه پنجمین‌پالاشگاه‌بزرگ جهان‌نیزدراین جزیره‌قرار دارد.

امتیاز بهره‌برداری نفت‌ازسال۱۹۳۲ ازطرف‌شیخ به کمپانی نفت انگلیسی واگذار شده‌است (خبرگزاری‌فرانسه)

تعهدات دولت علیاحضرت

خبرگزاری آسوشیتدپرس اظهارات سخنگوی‌وزارت امورخارجه‌انگلیس ونظرحضرسیاسی‌خودرا دراینموردباین ترتیب‌مخابره کرده است :

لندن- سخنگوی‌وزارت‌امورخارجه انگلستان پس از اخبارمبکه درباره حاکمیت‌ایران بربحرین اخیراانتشار یافته اظهارداشت که دولت انگلیس همچنان‌برای حفظ استقلال بحرین یکی‌ازجزائرنفت‌خیز خلیج‌فارس‌اقدام خواهد کرد .

وی در کنفرانس مطبوعاتی گفت : «دولت‌علیاحضرت بارها اظهارداشته که‌ادعای‌ایران‌را بی اساس میداند*

دولت‌علیاحضرت همچنان تعهدات خود در مورد حفظ استقلال بحرین اقدام‌خواهد کرد*»

وی‌اظهارات‌خودرا از روی‌یك‌نوشته بیان‌داشت و این اظهارات درپاسخ خبرنگاران راجع‌باقدام ایران‌بود که بحرین‌را بعنوان یکی‌ازاستان‌های‌خود بشمار آورده‌است .

سخنگوی‌وزارت‌امورخارجه‌انگلیس گفت‌اخیراً خبررسیده است که‌دولت ایران درنظر داردلایحه ای بمجلس (پارلمان) تقدیم کند وجزیره بحرین رابعنوان‌یکی ازاستانهای‌ایران‌قلمداد نماید*

ادعای ایران درمورد بحرین چند قرن سابقه دارد واینددولت پادشاهی خاورمیانه هرگز ازادعای‌خودصرفنظر وعدول‌نکرده‌است .

انگلستان مدعی‌است که‌بحرین درسال۱۷۸۳ ازایران مجزاشد ویك حکومت خودمختار تشکیل‌دادواز‌آن ببعد تحت‌نظارت خلفا وشیوخ اداره میشده‌است

درحال‌حاضرشیخ بحرین وکابینه او امور داخلی‌این‌جزیره‌راادارمیکنند وانگلیسهامدعی‌هستند که‌بایددرخواست شیخ امورخارجی این‌جزیره‌را بدست دارند ومسئول‌دفاع‌از آن‌میباشند

سخنگوی‌مزبورگفت: «البته‌بحرین یك کشورعربی مستقل تحت‌الحمایه انگلیس‌میباشد.

ایران‌چند بار در گذشته روی‌سوابق تاریخی‌ادعاهائی نسبت‌بحرین‌داشته‌ول دولت‌علیاحضرت بارهاروشن‌ساخته که ادعای‌ایران بی‌اساس‌میباشد.»

اظهارات‌سخنگوی‌وزارت‌امورخارجه انگلستان نشان میدهد که‌ایندولت هرگزحاضر نیست که‌باایران‌درمورد مسئله‌بحرین‌سازش کند ونظریات‌این دولت‌رامورد‌قبول‌قرار دهد.

(اسوشیتدپرس)

ماموریت کاردارسفارت انگلیس

لندن- کاردارسفارت انگلستان در تهران مأمورشده‌است که اقدامات دوستانه‌ای درموردتصمیم اخیردولت ایران که بحرین‌رااستان چهاردهم ایران تعیین کرده‌است‌بعمل آورد در محافل‌رسمی‌لندن سعی‌میشود که‌از اهمیت‌تصمیم‌دولت‌ایران بکاهند.

وزارت‌خارجه‌انگلستان‌اطلاع‌میدهد که‌موضوع‌الحاق بحرین‌بسیستم‌اداری ایران‌مربوط تشکیلات وسازمان اداری‌جدیدی‌است که‌درنظراست‌درایران ازحیث تقسیمات کشورداده شود و منطقه‌های‌انتخاباتی جدیدایجاد گردد روزنامه‌های ایرانی‌عقیده دارند که این‌اقدام دولت‌قدم جدیدی است که ایران برای‌احقاق حق خودو اثبات حقوق‌قدیمی خودنسبت بجزایربحرین عمل‌میآوردعقیده‌محافل‌سیاسی انگلیس اینست که دعاوی‌ایران نسبت‌بحرین از نظرتاریخی شبیه دعاوی‌پادشاهان انگلیس‌نسبت‌به‌تاج وتخت‌فرانسه در قرون‌سابق‌میباشد.

حال درمحافل‌وزارت‌خارجه‌انگلستان گفته‌میشود که انگلستان مایل است روابط‌دوستانه خودرا بامتحد ایرانی پیمان‌بغداد‌حفظ کندولی گفته میشود دراین‌موقع که‌انگلستان درصدداست روابط‌خودبادنیای عرب درخاورمیانه بهبودی بخشد این‌اقدام دولت ایران ممکن‌است‌عواقب نامطلوبی‌در منطقه خلیج فارس که چند ماه گرفتار طغیان‌مردم عمان‌بودبوجودآورد(خبرگزاری‌فرانسه)

تاسف تایمز

روزنامه‌تایمز لندن‌مسئله بحرین را موردبحث‌قرارداده‌ودرشماره‌امروزخود چنین‌مرقوم‌داشته :

ادعای‌ایران‌نسبت‌به‌جزیره‌بحرین که تحت‌الحمایه انگلیس‌است قابل درك وتاسف‌انگیزاست .

روزنامه‌تایمزدرسرمقاله‌خودمینویسد جای‌تعجب‌نیست که‌دولت‌ایران‌لایحه‌ای تقدیم مجلس کند که بموجب آن علناً‌بحرین‌راجزئی‌ازخاك‌ایران‌بداند.

باید گفت چنین‌ادعائی هرچقدرهم قانونا درتهران موردپشتیبانی‌واقع‌شود نمیتواند موردقبول‌بریتانیا‌یا هر کشور دیگری‌قرارگیرد*

ازنظرتاریخی ادعای‌ایران‌ارزش‌ندارد چون‌باوجودآنکه‌درقرن گذشته‌بحرین تحت‌تسلط‌ایران‌بوده‌است طی‌یك‌قرن گذشته‌فرمانروایان‌فعلی بحرین این جزیره‌را‌تحت‌حمایت‌بریتانیاقرارداده‌اند

لکن‌تنهااین‌رشته‌تاریخی دلیل‌اثبات قضیه‌نیست‌نیروی ناسیونالیسم درایران سالهاست‌قضیه‌بحرین‌را جلو کشیده و کمتر دولتی توانسته‌است این فشار را تحمل‌بکند*

دوهم پیمان

رادیوی‌قاهره درروزنامه فارسی خود اخبارمربوط بحرین‌راقبل‌ازخبرهای دیگرمنتشر کردوچنین گفت مقامات دیپلماسی درلندن اظهار داشتند که انگلستان به‌پشتیبانی‌ازحاکم بحرین که‌از نظر آنهایك‌شیخ‌نشین‌مستقل‌می‌باشدادامه‌خواهدداد.

این‌اظهارات درتعقیب‌اخبارواصله‌از تهران که‌درموردمسئله بحرین‌میباشد بیان گردیده‌بموجب‌این‌اخبار‌اعلیحضرت شاهنشاه‌ایران‌ازهیئت‌وزیران‌درخواست نمودندتاطرحی‌بمجلس‌تقدیم داشته که بحرین‌قسمتی‌ازخاك‌ایران اعلام‌شودو تابع‌حکومت‌مرکزی این کشورباشد.

جزیره‌بحرین‌در خلیج‌فارس‌واقع‌است ویك‌پایگاه نفتی‌پراهمیت شمارمیرود ودرآن‌پالاشگاه‌نفت‌عظیمی‌وجوددارد.

امتیازات‌استخراج‌نفت‌دربحرین‌متعلق شرکتی‌است که متعلق‌بامریکامیباشد ازطرف‌دیگر انگلستان‌وبحرین قرار دادهائی امضاء کرده‌اند که بموجب‌آن بحرین‌تحت‌الحمایه انگلستان شمار میرودولی اکنون‌انگلستان‌وایران که هردواز‌اعضای پیمان‌بغدادمیباشندودو کشوردوست وهم‌پیمان شمارمیروند درموردبحرین‌اختلاف‌نظر پیدا کرده‌اند

یکی‌ازروزنامه های‌غربی نوشته‌بود که‌اشتباهاتی که‌غرب‌درخاورمیانه‌مرتکب شده‌است‌ضررش بمراتب ازقرمصنوعی برای‌دول‌غربی بیشتر ویزرگتراست*

مذاکرات راکفلر بادریانی

چرا رئیس هیئت‌نفتی‌ژاپن بتوکیورفت، رئیس‌سازمان‌چای‌هنددربازار تهران چه میکنند ، چند شرکت در هفته گذشته تاسیس شد وضع بازاردرهفته‌قبل چه‌بود، کرایه حمل دربائر چه‌بالاهائی‌تنزل کرد وکلیه اخبارا‌قتصادی‌ایران وجهان‌رادر مجله‌تهران اکونومیست نزدکتر بن مجله اقتصادی‌خاورمیانه‌روزشنبه‌مطالعه‌فرمائید

آ-۲۶۰۴۰

امروز عده‌کثیری برای گرفتن‌شربت

بیمارستان‌لقمان‌الدوله مراجعه کردند

امروزعده بیماران سرطانی سرپائی آقای‌هرانی‌بمراتب کمتراز روزهای قبل‌بود،بطوریکه برای‌خوردن شربت صفی‌سته‌نشده

بازدیدازبیماران

ساعت‌ده ونیم‌بامدادامروزخبرنگاران باتفاق‌آقای‌دکتر صائبی از بیماران سرطانی بازدید کردند،حال فرمانزاده رضایتبخش‌بود وخانم‌بهبهانی‌هم‌احساس درد،سوزش‌میکرد،ولی‌روزشنبه باطاق بیمارا‌طلاعات‌منتقل‌خواهدشد.

۴روزشربت نمیخورد

آقای‌دکترمعرفت‌امروز گفت‌ازچهار روزقبل بیانو بهبهانی‌شربت‌داده‌نمیشود، دستورفوق‌را هم‌خود هرانی داده‌است، ولی‌ازامروز نشادباوشربت داده‌شود

بانو بهشتی‌رفت

ساعت۵امروزبانوبهشتی بیمارسرطانی تحت‌معالجه هرانی‌برای‌عکس‌برداری به‌بیمارستان‌پهلوی‌اعزام‌شدوساعت۱۲ امروز مرخص‌شد *وی طی نامه‌ای که بیمارستان‌لقمان‌الدوله ارسال داشته نوشته‌است: که‌من‌بارضایت خودباین بیمارستان آمدم‌وبارضایت‌خاطر برای ادامه معالجات از بیمارستان خارج میشوم *

هرانی و شیخ‌حسن

تاساعت ۱۲ امروز آقای هرانی بیمارستان لقمان‌الدوله نیامدیکی‌از دستیاران هرانی بکسانیکه از غیبت شیخ‌حسن سئوال میکردند میگفت : بعللی که بعدا گفته‌خواهدشد ،شیخ حسن درمنزل یکی‌از ستگان آقای هرانی است‌وکاملا از او مواظبت میشود*

بیمار اطلاعات

امروزآقای دکتر معرفت‌ازبیماران بازدید کرد ،وی‌پس‌ازخاتمه بازدید گفت‌برای مداوای پارهای بیماران دستوراتی داده‌شد* بیماراطلاعات روز شنبه‌بیمارستان راترك‌خواهد گفت *

کودکان مسموم

بقیه‌ازصفحه اول

چون اشموضوع‌باعث‌نگرانی‌عده‌ای‌از مستمندانی‌شده‌بود که‌ازاین‌غذااستفاده میکردندصبح‌امروزخبرنگارماباچند نفرازاعضای کمیته‌کانون‌خیرخواه‌ویك پزشك بهداری کانون‌تماس گرفت*

وعلت‌خودداری از دادن غذا راسئوال کرد . روی‌همرفته‌کلیه‌آقایان‌معتقد بودند که‌تانتیجه آزمایش‌غذای‌مسموم روزیکشنبه ازطرف پزشك‌قانونی‌اعلام نشود نبایدغذا بکودکان داده‌شود .

یکی‌ازاعضاء کمیته‌دراینخصوص‌اظهار داشت‌فعلا محل آشپزخانه‌ایکه برای کودکان غذا تهیه‌میشد مهروموم‌شده است و کلیه‌ظروف‌ووسائل‌لازم در آن محل‌قراردارد‌وازطرف‌دیگرچون‌ممکن است‌دراین‌حادثه نظرسوئی بوده باشد لذا صحیح‌نیست مادرحال‌حاضردوباره مکودکان‌غذابدهیم*

این عضو کمیته‌افزود کلیه اعضای کانون خیرخواه علاقمندهستند که بکمکهای خود

بازار مکاره و گاردن پارتی انجمن ایران و آمریکا

ازقبل ازظهر تاعصر فردا درباغ سفارت آمریکا تشکیل میشود

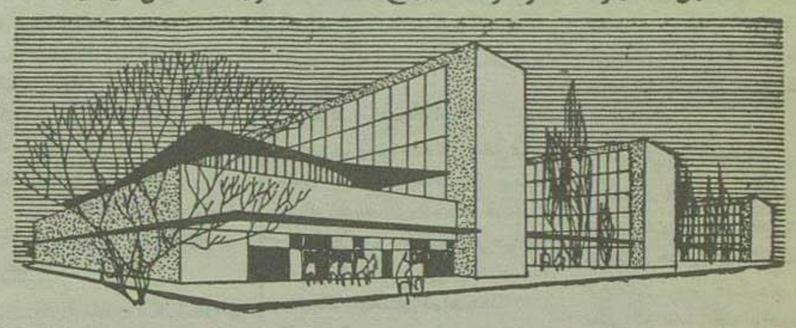

تصویر بالاطرح ساختمان‌جدید انجمن‌ایران وآمریکارا نشان میدهد

ازساعت۱۱صبح فردابازارمکاره انجمن فرهنگی ایران‌وآمریکادرباغ سفارت آمریکا درتهران‌تشکیل‌میشود وتاساعت پنج‌بعد ازظهر ادامه‌خواهد داشت

ازچندی قبل‌جمعی‌ازایرانیان‌و آمریکائیان مشغول فراهم آوردن مقدمات تشکیل‌این‌بازار که ضمنا گاردن‌پارتی مجللی نیزخواهد بود گردیدند واکنون‌چادرهاوغرفه‌های مختلف باکلیه‌وسایلی که فردادربازار مکاره مورداستفاده‌قرارخواهد گرفت درمحوطه سفارت آمریکا برپا شده است.

دراین‌بازارانواع‌مسابقات‌وبازیها وسرگرمیها برای‌شرکت کنندگان درنظر گرفته شده‌ویك‌تالار بزرگ‌نیز ترتیب‌داده اند که ارزش‌جوایزآن با قیمت‌بلیطهائی که جهت‌شرکت‌درآن قرعه کشی بمعرض‌فروش گذاشته‌شده مساوی‌است.

دراین‌لاتار متجاوزاز۲۰جایزه قیمتی و همچنین تعداد کثیری جوایزدیگربرندگان‌داده‌خواهدشد. این‌جوایزازمحل‌اشیاء اهدائی‌خانواده های‌ایرانی‌وآمریکائی‌ومصنوعات‌حدیدی که‌بازرگانان‌ایرانی‌بانجمن‌هدیه‌نموده‌اند تامین شده‌وقسمتی از اشیاء مزبورنیز بمعرض‌حراج گذاشته‌میشود وهمچنین بعنوان جوائز مسابقات وبازیها بکار میرود.

فردا انواع‌اغذیه ونوشیدنیهامنجمله خوراك های‌آمریکائی وچلو کباب‌نایب دردسترس شرکت کنندگان درمازار مکاره خواهدبود.

البته کسانیکه‌بلیطهای‌لاتارراخریده‌اند مجبورنیستند درقرعه کشی‌حضورداشته باشندزیرا اسامی‌برندگان تایکهفته منتشرخواهد گردید.

محل‌انجمن فرهنگی‌ایران‌وآمریکا که‌روزبروزفعالیتهای آن‌توسعه‌می‌یابد کفاف‌احتیاجات آنرانمیدهدوبهمین جهت‌قرار است درزمین‌انجمن‌واقع‌در نزدیکی خیابان پهلوی‌وعباس آباد بنای بزرگی‌ساخته شودقسمتی‌ازعواید انجمن ازبازارمکاره فردا صرف‌تهیه مقدمات ساختمان‌این‌بناخواهد گردید وقسمتی‌دیگر برامورخیریه وخرید کتب فارسی جهت کتابخانه انجمن تخصیص‌داده‌خواهدشد

بازارمکاره ایران‌وآمریکادارای خصوصیات کارناوال‌های‌ملی آمریکا خواهدبود وشرکت درآن‌علاوه بر سرگرمی کمك‌به‌توسعه یك‌سازمان فرهنگی‌وابسته‌بدولت ایران وآمریکا است

بخشنامه‌وزارت‌دارائی درباره‌وامهای‌جدید

وامهای اعتبار۷۰۰میلیون تومان فقط باید بمصرف کارهای تولیدی وعمرانی برسد

امروز وزارت دارائی طی بخش نامه ای بکلیه وزارت خانه ها، بانك‌ها، شرکت‌ها وبنگاه‌های دولتی، سازمان برنامه و شهرداری تهران اطلاع داد:

که وام‌هائیکه از بانکملی ایران باستناد ماده ۷ قانون‌تثبیت‌پشتوانه اسکناس‌مصوب سی‌ام تیرماه ۱۳۳۳ تاکنون داده شده است و با در آتیه دریافت خواهندنمود بایستی‌منحصراً بمصرف عمران وبا افزایش‌تولید کشور برسد. وچون‌قانون‌نظارت‌درحسن‌اجرای‌این امر را بعهده‌وزارت‌دارائی‌محول نموده‌است ازاینرو مقرر میدارد اولا ازتاریخ صدوراین‌نامه دستور داده‌شود هنگام تقاضای‌وام بطورکلی اعم ازمرکز یاشهرستان این جمله را صریحاً قیدنمایند «وام درخواستی فقط‌بمنظوراموروعمرانی وتولیدی‌است» ثانیاآنچه تاکنون باین عنوان دریافت‌شده‌است صورت ریزهزینه‌آنرا دقیقاًتهیه‌وبطور جداگانه بوزارت‌دارائی ارسال‌داشته ونسبت بآینده‌هم‌درنظر داشته‌باشند که بهمین‌طریق‌هرماهه‌عمل‌فرمایند.

تنظیم‌لایحه پرداخت اضافات کارمندان دون‌پایه وخدمتگزاران

امروز ازوزارت دارائی کسب‌اطلاع شد که‌لایحه پرداخت‌اضافات کارمندان‌دون‌پایه وخدمتگزاران جزء ازطرف اداره کل بودجه‌تهیه‌شده وبرای اظهارنظر وارسال‌بهیئت دولت تسلیم‌معاون وزارت‌دارائی‌شده‌است. مطابق این‌لایحه اضافات‌کارمندان دون‌پایه‌از قرارماهی ۱۲۰ ریال‌وخدمتگزاران جزء۱۰۰ریال بایدپرداخت‌شود که‌چون ازمحل درآمدهای‌عمومی‌کشورتامین میگردد کسب‌اجازه‌از مجلس‌شورایملی ضروری‌است.

لایحه‌مزبور پس‌از امضاء وزیردارائی بهیئت دولت تسلیم‌میگردد که تقدیم‌مجلس‌شورایملی‌شود.

برای‌اداره‌بیست‌مهمانخانه جدیددرسراسر کشور

۱۵۰نفر مدیرهتل‌وکارمند وکارگرمهمانخانه زیرنظریك‌متخصص‌سویسی‌تربیت‌میشوند

امروزاطلاع حاصل‌شدتااوائل ماه آینده‌یك‌هنرستان مخصوص برای اداره‌امور مهمانخانه‌ازطرف‌اداره‌املاك ومستغلات پهلوی‌دائرمیشود و برای اولین‌بارشروع‌تربیت عده‌ای‌مهمانخانه داردر رشته های مختلف مهمانداری واداره‌امورمهمانخانه‌ها خواهد کرد

این هنرستان‌تحت نظریك‌کارشناس سوئیسی بنام«هلر» که ازطرف اداره املاك‌استخدام‌وباتفاق‌بانوی خودوارد تهران شده‌است‌اداره‌خواهدشد

اداره‌املاك‌ومستغلات‌پهلوی‌هم‌اکنون اقدام‌ساختمان ۲۰دستگاه مهمانخانه بزرگ‌وآبرومند برای پذیرائی از میهمانان‌خارجی‌وداخلی‌درنقاط‌مختلف کشورنموده‌است که‌یکی‌ازاین‌مهمانخانه هاهتل‌چهارصد اتاقی‌بزرگ‌تهران‌میباشد که‌درمحل سابق کافه‌شهرداری تهران ساخته‌میشود.

بطور کلی اداره‌املاك‌برای‌اداره‌امور مهمانخانه‌های فعلی‌و مهمانخانه‌های جدیداحتیاج‌بیکصدوپنجاه‌نفر داوطلب دختروپسر تحصیل کرده‌برای طی دوره‌های‌مخصوص این‌هنرستان‌دارد.

ازصبح‌امروزبیش از ۷۰ نفر داوطلب باداره‌املاك پهلوی‌مراجعه‌وتقاضای‌ثبت نام داشتند.

هنرستان‌مزبوردارای دودوره‌یکساله ودوساله میباشد که‌دوره‌یکساله برای دارندگان گواهینامه سیکل‌اول‌متوسطه جهت‌طی دوره‌های تخصصی مهمانداری، وآشپزی وغیره‌میباشد ودوره دوساله آن‌مخصوص‌دارندگان گواهینامه‌دیپلم (سیکل‌دوم متوسطه) برای‌مدیریت امورمهمانخانه‌ها ـ رئیس تشریفات ـ متصدی امورداقتر وحسابداری و منشی‌گری و سرپرستی پیشخدمتها میباشد.

یك شرکت هلندی مامور مطالعه ارزش اقتصادی اراضی اطراف سددز

گردیده است ـ دونفرازکارشناسان این شرکت بتهران وارد شدند

اطلاع حاصل شدکه یك شرکت هلندی مامور مطالعه امورکشاورزی اراضی اطراف سدجدیددزدرتردیکی دزفول‌وتعیین‌ارزش‌اقتصادی‌و کشاورزی وآبیاری این حوزه‌گردید.

سازمان برنامه طبق‌قراردادی که منعقدنمود تحت‌نظارت‌شرکت‌عمران خوزستان اقدام ساختمان یك‌سد بزرگ‌در۳۵ کیلومتری شمال‌دزفول خواهد کرد.

این‌سد که‌دارای ۱۴۰متر ارتفاع میباشدبرروی رودخانه دزدردره‌ای که ۴۰۰متر عمق‌دارد ساخته خواهدشدو یك‌کارخانه برق زیرزمینی باصب‌چهار دستگاه ژنراتور ۴۰٫۰۰۰ کیلوواتی در کنارآن احداث میشودوآب‌ذخیره شده دربشت سدبرای آبیاری یکصد هزارهکتار کافی خواهدبود.

برای مطالعات لازم درباره ارزش اقتصادی ونوع محصول ۹ نفر از کارشناسان خارجی مشغول مطالعه خواهندشد وهم‌اکنون ۲نفر ازآنان وارد تهران‌شده‌اندوتاآخر هفته‌جاری بمحل‌ماموریت خود حرکت‌خواهند کرد.

یکی‌از کارشناس شرکت عمران خوزستان درباره اهمیت ساختمان‌سد دز که‌هزینه آن‌بالغ‌بر ۵۹۳۰۰٫۰۰۰ دلارمیگردد گفت بااجرای پروژه ساختمان سددز زودتر ازهر برنامه عمرانی دیگر می‌توان درخوزستان تولیدبرق نمودو ازطغیان رودخانه‌ها جلوگیری کرد وازآن برای آبیاری استفاده‌نمود.

این‌سدو کارخانه برق‌آن درمرکز حوزه‌خوزستان و درمجاورت‌شهرهاو مرکزآتی‌عمرانی صنایع‌و کشاورزی واقع‌شده‌و ازلحاظ نزدیکی براه آهن وشاهراه‌اصلی کشور مناسب‌ترین‌محل میباشدومی‌توان‌کاررا باسرعت‌بیشتری شروع کرد وبامخارج نازلی بواسطه داشتن‌راه‌اتمام‌رساند.

برنامه ورزشی بانوان دراستادیوم‌ثریابهلوی

صبح‌امروز دوشیزه‌دل‌آرا پرتوی مدیره‌استادیوم ثریا بهلوی برنامه تمرینات‌ورزشی بانوان ودوشیزگان را شرح زیر در اختیار خبرنگار ما گذاشت:

برنامه‌تمرین ژیمناستیك هرهفته روزهای‌شنبه و۴شنبه ساعت۴٫۵ تا ۵٫۵ بعدازظهر وبرنامه تمرین دوومیدان، یکشنبه وسه‌شنبه همه هفته در همان‌ساعت.

ضمناشورای ورزشی بانوان هفته‌ای یکروز کلاس‌تمرین شمشیربازی دائرنموده‌است تاعلاقمندان‌از آن کلاس‌استفاده‌نمایند

تیم‌پینك‌پنك باشگاه تاج‌در اسلامبول

طبق‌تلگراف رسیده تیم‌پینك‌پنك‌باشگاه تاج مرکب از هفت نفر که سرپرستی آقای مهندس‌آشوت‌آودیان‌بنابدعوت باشگاه «بیگاه‌اسپر» کشور ترکیه‌درهفته گذشته بطرف ترکیه حرکت‌نموده‌بودند وارد استانبول‌شده وازطرف مهمانداران مربوطه‌دسته‌گل بآنهااهداء و خیرمقدم گفته شد واز قهرمانان پینك‌پنك تاج‌استقبال فراوانی بعمل‌آمد.

توضیح

خبر محکومیت زن بنام‌منیر معباسی که‌درشماره ۴شنبه گذشته چاپ‌شد مربوط‌به‌منیره فرزند کریم شهرت عباسی ۳۰ساله اهل‌بروجرد‌ه‌است که‌بدینوسیله‌تصحیح میشود.

نایب‌رئیس کمپانی آلن‌بتهران آمد

مذاکرات لوله‌کشی نفت‌پیشرفت‌دارد ـ توافقهائی بین نمایندگان‌ایران‌و ترکیه وکمپانی آلن‌صورت‌گرفته‌است ـ مدیر اکتشاف‌شرکت‌ملی نفت که‌برای ۴۸ ساعت ازاستانبول‌بتهران آمده‌بودعصرامروز بترکیه‌مراجعت‌کرد

ظهرامروزآقای«تی‌بی هوکان»نایب رئیس کمپانی‌سرمایه گذاری«آلن» بتهران‌واردشد. آقای هوکان که‌از استانبول‌بتهران‌واردشده‌است امروز و فردادرتهران توقف کردمو مجدداًبه استانبول‌مراجعت خواهد کرد.

وی که‌ازطرف کمپانی آلن برای شرکت‌درمذاکرات لوله کشی‌قم و اسکندرون‌ازنیویورك باستانبول‌اعزام شده‌است‌درتهران بااولیای‌شرکت‌ملی نفت‌دراین‌زمینه گفتگو کردمو‌پس‌از بازگشت باستانبول‌مذاکرات مربوط باین‌مسئله‌دنبال‌خواهدشد

باتوجه‌باهمیت‌مقام‌آقای‌هوکان‌و شرکت‌وی‌درمذاکرات آنکارا،ورودویرا بایدبتهران بااهمیت‌تلقی کردوخصوصا اینکه‌وی درست‌موقعی تهران‌میآید که‌آقای‌مهندس‌نفیسی‌مدیراکتشاف‌و استخراج شرکت ملی‌نفت پس‌از۴۸ ساعت توقف‌درتهران مجدداًعصرامروز باستانبول‌مراجعت‌میکند.

آقای‌مهندس نفیسی که‌سه‌هفته‌قبل باتفاق آقایان فوادروحانی ومهندس اتحادیه‌برای‌شروع مذاکرات‌لوله کشی قم‌ـ‌اسکندرون بآنکارارفته‌بود، دوروز قبل‌بطورناگهانی‌بتهران آمدوگزارش مذاکرات آنکارارا‌بحضورشاهنشاه‌تقدیم کرد. امروزصبح‌نیزجلسه‌هیئت‌مدیره شرکت‌ملی نفت‌بریاست آقای‌انتظام تشکیل گردید وگزارش‌آقای‌مهندس نفیسی‌رااستماع کرد

آقای‌انتظام‌پس‌از پایان‌جلسه‌بخبرنگارما گفت که آقای‌مهندس نفیسی عصرامروز مجدداًباستانبول مراجعت خواهد کرد وگزارش ایشان‌به‌هیئت مدیره حاکی ازپیشرفت مذاکرات آنکاراوحصول‌بعضی‌موافقتهامیباشد.

آقای«تی.بی.هوکان» نایب‌رئیس کمپانی‌آلن که‌اختیارتام‌برای‌مذاکره درتعیین‌هزینه‌پروژه‌عظیم‌لوله کشی‌قم‌ـ اسکندرون‌رادارددرمدت۴۸ساعت‌توقف خودرتهران احتمال‌داردبحضورشاهنشاه شرفیاب‌شود.

مراکز تلقیح بر ضد دیفتری

امروز سخنگوی‌وزارت بهداری گفت چون‌مجدداً چندمورد دیفتری درتهران‌دیده‌شده.

لذاازطرف اداره بهداشت شش‌مرکز تلقیح‌برضد این‌بیماری درتهران دایرگردید. تااهالی تهران‌پس‌ازمراجعه بمحل‌های‌مزبور کودکان‌خودرابرضد دیفتری‌تلقیح کنند محل‌مراکز مزبور بقرارذیل‌میباشد.

۱ـ اداره بهداشت‌تهران واقع‌درخیابان‌حقوقی
۲ـ بیمارستان لقمان‌الدوله واقع‌درخیابان‌مخصوص
۳ـ بیمارستان کودکان واقع‌درخیابان‌عباسی.
۴ـ بیمارستان فیروزگر واقع درخیابان‌پهلوی
۵ ـ بنگاه‌خواجه‌نوری واقع‌دردروازه‌شمیران
۶ـ درمانگاه دربفوس واقع‌درخیابان شهباز

سخنگوی وزارت بهداری اضافه کرد که درهفته گذشته کلیه‌دانش آموزان‌دبستانهائیکه‌حتی‌یك‌مورد دیفتری دربین آنهادیده شده‌ازطرف‌بهداشت تهران تلقیح‌شده‌اند.

تعیین هیئت نظار خرید برنج شمال

خرید برنج‌شمال بدون‌تشریفات‌صورت‌میگیرد

طبق‌ماده۸ قانون انتقال اختیار هاوشرکتهای دولتی بوزارت دارائی چنانچه دولت لازم دید برای تسریع‌درامورمزایده ومناقصه تشریفات امورا انجام‌دهند میتواندطبق تصویب‌نامه هیئتی‌راتعیین وازانجام‌تشریفات‌مناقصه و ومزایده خودداری نماید.

چون‌خریدبرنج درشمال که‌برای‌فروش به‌شوروی‌انجام‌میگیرد‌بایدزودتر عمل‌شودهیئت‌وزیران‌نامه‌پیشنهادوزارت گمرکات واختصارات تصویب کردند آقایان‌محمدفاطمی ومحمدمولائی مدیران کل‌وزارت گمرکات وآقای‌کاظمیه رئیس اداره کل‌بازرسی‌وزارت گمرکات واختصارات برای‌مدت‌یکسال بعنوان هیئت‌نظار معینه درماده‌هشت‌قانون انتقال اختصارها وشرکت‌های دولتی‌به وزارت دارائی انتخاب‌شوند.

باتعیین‌هیئت مزبور خرید برنج توسط وزارت گمرکات بدون انجام تشریفات مناقصه صورت میگیرد و این هیئت در خرید برنج نظارت خواهد کرد.

دوازده‌نفرازکسانیکه درغائله

دادشاه‌دستگیرشده‌بودندآزادشدند

بقراراطلاعی که‌خبرنگارما کسب کرده دوازده نفر کسانیکه درغائله دادشاه‌دستگیرشدند ظرف‌دیروزوامروز آزاد گردیدندوباستثناءاحمدشاه‌برادر دادشاه‌تاهفته دیگر۲۶تن‌دیگر که‌بی‌تقصیری آنان‌ثابت‌شد ومرخص‌خواهند شد. ضمناقراراست عیدی‌مبارکی‌نیز بپلوچستان‌رفته‌درعملیات‌ستون مامور تعقیب دادشاه‌بامامورین ژاندارم همکاری کند و اطلاعاتی که‌دارد دراختیار مامورین بگذارد.

یك‌استادآلمانی برای‌سخنرانی بتهران‌آمد

بنابدعوت‌دانشگاه تهران آقای پروفسورلرشه‌استاد بازرسی موادغذائی برلین‌غربی برای‌ایرادیك‌سلسله‌سخنرانی‌علمی‌دردانشکده‌دامپزشکی به‌تهران وارد شد.

نمایندگان چهارکمپانی بزرك ایتالیائی

اوایل‌آذر بایران واردمیشوند ـ ازطرف ایران هیئتی‌مامورمذاکره وتسلیم پیشنهاد باین هیئت میشود ـ ایتالیائی ها دررشته های کشاورزی ونساجی در ایران سرمایه میگذارند

ساعت‌یازده صبح‌امروز کمیسیونی‌در دفتر آقای مهندس شریف امامی‌وزیر صنایع ومعادن وباشرکت‌نمایندگان وزارت‌امورخارجه وبازرگانی وسازمان برنامه وبانك‌ملی‌و معاونین ومدیران کل‌وزارت صنایع و معادن تشکیل گردید.

دراین‌جلسه درموردنحوه مذاکره‌با هیئت اقتصادی ایتالیا و پیشنهادهائی که‌ازطرف ایران باید به‌هیئت‌مزبور داده شود گفتگو بعمل‌آمد ونظریات واحتیاجات هریك‌ازمؤسسات‌مختلف بررسی‌شده و طرح پیشنهاد ها تهیه گردید.

بقراراطلاع‌هیئت‌کارشناسان‌ایتالیائی که نمایندگان کمپانی‌های «ایتال» و «کونولت»و«سیجورجو» و «گالیکو» میباشند قراراست‌دراوایل آذر ماه‌به ایران واردشوند کارشناسان ایتالیائی درموردصنایع‌نساجی و امور کشاورزی ایران مطالعاتی خواهند کرد ودرمورد سرمایه گذاری‌درایران،مقامات‌ایرانی مذاکراتی‌انجام خواهندداد.

مطالعه‌وضع کارگران صنایع پشم اصفهان

چند روز قبل عده‌ای از کارگران کارخانه صنایع پشم‌باف اصفهان طی‌تلگرافی که‌بادارمروزنامه ارسال‌داشتند بموضوع‌حداقل دستمزد خود اشاره نموده‌وضمن آن‌اظهارنموده‌اند که هنوزازطرف‌مقامات مسئول‌اقدامی برای تعیین حداقل‌دستمزدکارگران اصفهان بعمل‌نیامده‌است.

خبرنگارمابرای اطلاع‌بیشترازچگونگی امربا‌آقای‌دکترشیبانی‌معاون وزارت کارتماس گرفت.

وی‌درپاسخ‌سئوال خبرنگارمااظهارداشت:

متن‌تلگراف‌کارگران‌اصفهان بوزارت‌کاررسیده‌وهم‌اکنون‌مشغول‌مطالعه دراین باره‌هستیم ونزودی آئین‌نامه مخصوصی‌تدوین‌ودرکلیه‌کارگاههای کشور بموردا‌جراگزارده خواهدشد.

درموردکارگران اصفهان نیزدستور کافی‌باداره‌کارشهرستان اصفهان‌داده خواهد شدتا دربهبود وضع‌کارگران اقدام‌لازم‌بنمایند.

کمیسیون تحقیق‌مجلس‌شورایملی

برای رسیدگی‌سئوال‌دکترامیرنیرومند تشکیل شد

بامداددیروز کمیسیون‌تحقیق‌مجلس‌شورایملی‌بریاست آقای دولت‌آبادی تشکیل‌جلسه‌دادتا سئوال مربوطه‌بمحل نصب‌کارخانه برق آلستوم که توسط آقای‌دکترامیرنیرومندبعمل‌آمده بودو آقای‌دکترامیرنیرومند جواب‌وزارت کشوررا‌کافی‌ندانسته وتقاضا کرده بود که‌موضوع به کمیسیون تحقیق ارجاع گردد‌رسیدگی کند.

آقای‌دکترامیرنیرومند نیز درجلسه حضورداشت.

دراین‌جلسه تصمیم گرفته شد که از آقای وزیر کشورومدیر کل تلگراف برق‌دعوت‌بعمل آیدتادرجلسه آینده‌حضور یافته‌وپیرامون‌موضوع‌توضیحاتی بدهند

عمل جراحی درطویله موجب قتل

مردی گردید

بقراریکه‌خبرنگارما از بروجن گزارش‌میدهد:

شخصی بنام عبداله‌سلمانیان شغل سلمانی که درم‌وجن‌اصفهان خودرا جراح‌معرفی میکرده شخصی بنام باباخان‌سعیدی‌را درطویله بانیغ‌ژیلت مورد عمل‌جراحی قرارداده وسپس‌روی موضع‌زخم‌نمك‌پاشیده واین‌عمل موجب قتل باباخان‌سعیدی گردیده‌است.

بلافاصله‌ژاندارمری‌محل اقدامات‌مقتضی‌معمول‌وآقای‌ایمانی‌رئیس‌دادگاه بخش‌بروجن‌باتفاق‌بازپرس‌بمحل وقوع‌جنایت‌رفته پس‌ازجمع‌آوری دلائل و مدارك عبداله سلمانیان‌را بموجب‌قرار قانونی بازداشت کردند.

قضیه‌فعلاتحت‌تعقیب‌است

جسم‌نورانی‌درآسمان‌آنکارا

آنکارا ـ عصردیروز یك‌جسم‌نورانی درآسمان‌آنکارا دیده‌شد که ازمشرق سوی مغرب حرکت‌میکرد اداره هواشناسی آنکارا‌اعلام‌داشت که‌شیئی مذکورطورحتم قمرمصنوعی‌شوروی نبوده‌است(خبرگزاری‌فرانسه)

استالین‌بجای‌وروشیلف

مسکو ـ دیروزیکی‌ازدهات‌ترکمنستان شوروی‌بنام استالین نامگذاری‌شده. این‌دهکده تاکنون باسم‌وروشلف نامیده میشد. ولی‌چون‌طبق‌قانون‌اخیر نامگذاری شهرها‌باسم‌شخصیت های زنده‌ممنوع‌شده نام‌وروشلف باستالین تغییر یافته‌است (خبرگزاری‌فرانسه)

دنباله خبرهای خارجه

اعلامیه‌مذاکرات ایتالیا وترکیه

آنکارا ـ اعلامیه‌مشترك‌مذاکرات‌رسمی گرونکی‌رئیس‌جمهورایتالیا و دولت‌ترکیه‌شب گذشته درآنکارا منتشر گردید.

دراین اعلامیه گفته‌شده که‌هدف اصلی مذاکرات‌سران کشورهای‌عضو پیمان آتلانتیك‌شمالی که‌درماه آینده‌تشکیل‌میگردد باید‌تقویت‌اتحادبین‌اعضای این‌پیمان‌باشد

دراین اعلامیه بتوسعه نقشه‌های دفاعی‌مشترك‌دوکشوراشاره‌شد وخاطر نشان گردید که‌دولتین پس‌ازاین‌تبادل نظر بیشتری‌درمورد مسائل مربوط به کشورهای‌مدیترانه‌ای خواهندداشت.

دراعلامیه روش‌دولت‌شوروی‌درمورد‌جنجالی که‌اخیرا نسبت‌بمسئله‌وقایع مرزی‌ترکیه وسوریه‌راه‌انداخته شده‌مورد تقبیح‌قرارگرفته وبلزوم‌حل‌مسئله اختلافات‌اعراب‌واسرائیل‌اشاره گردیده‌است(رویتر)

آخرین نتایج انتخابات‌فیلیپین

مانیلا ـ امروزصبح اعلام‌شد درآرائی که تاحال‌خوانده‌است.

کارسیا رئیس‌جمهوری کنونی در انتخابات دارای اکثریت‌است ویر حزب‌لیبرال که برهبری پولواست،فائق‌آمده‌است.

هنوزتعدادزیادی‌ازآراء قرائت نشده‌است‌ونتایج‌نهائی انتخابات‌بعدااعلام خواهدشد. تاکنون کارسیا ۶۱۹۱۳۱رأی و۴۰۴۸۴۰رای داشته‌است. (آسوشیتدپرس)

نیروی‌هوائی امریکاقدرت فوق‌العاده‌ای‌است

واشنگتن ـ پرزیدنت‌ایزنهاور درنطق‌امروزخودا‌طمینان دادکه امریکا باتجهیز واحدهای هوائی‌ودریائی خود وتهیه‌موشکهای‌هدایت شونده‌قدرت فوق‌العاده‌ای دربرابر شوروی‌تشکیل‌داده‌است وی گفت سالها طول خواهد کشید تاآمریکا وشوروی بتوانند باتهیه موشکهای دوربرواز‌بقدرت معادل قسمتی‌ازقدرت نابود کننده‌بمب‌افکن‌های‌فعلی‌مادست‌یابند

دالس: امریکاباید آزادیهای خودرامحدودسازد

واشنگتن ـ دیروزدالس‌هنگام سخنرانی‌خوددربرابر هیئت اجرائیه‌نیروی ذخیره دفاعی آمریکا اظهار داشت که کمك خارجی آمریکا بایدباندازه کفایت‌باشد تابتوان ملل‌جهان آزادرا علیه‌فشارشوروی متحدنگاهداشت‌و ازمحاصره‌شدن آمریکاتاحداختناق‌جلوگیری کرد. ملت آمریکاشایدمجبور شود که‌درآینده برای‌آنکه بتواندرمقابل‌خطرشوروی‌مجهز شودتااندازه‌ای آزادی‌های خودرا محدودسازد یك‌دولت‌آزاد میتواند بر کوششهای‌فراوانی نیز که ازطرف‌یك کشوردیکتاتوری‌بعمل‌میآید،غلبه کندولی‌برای‌رسیدن‌باین هدف‌ملت آمریکاشرائط‌معینی‌را بایدبپذیرد. یکی‌ازاین شرائط اینستکه کشورهای‌آزادجهان ازنظربین‌المللی بیشتر بایکدیگرمتحدشوند. ودراین زمینه مجلسه آینده سازمان آتلانتیك‌شمال اشاره کردوافزود: «آمریکا نباید ازپذیرفتن کمك‌بسیارمغروراشدونباید از پذیرفتن کمك کشورهای دوست بهردرجه‌ای‌هم که‌باشد،امتناع کند. (آسوشیتدپرس)

۳۸ کشته‌درجنك‌شبانه

الجزیره ـ دیشب‌جنگهای بسیارشدیدی در کوههای ناحیه‌اران روی داده‌درنتیجه ۲۸نفرازملیون کشته‌شدند. جنك ناشامگاه ادامه داشت۱۵۰ نفردیگرنیزدرسایر نواحی اران کشته‌شدند. سه‌نفراز رهبران الجزایر نیز که‌برای‌محاکمه‌از فرانسه‌بالجزایر انتقال‌داده میشدند درفرودگاه کوشیدند که‌فرار کنندولی‌بر اثر تیر اندازی‌نگهبانان‌زخمی‌شدند. آسوشیتدپرس)

دیروز در آبادان شایع شد که:

شهردارآبادان استعفا کرده است

سه ماه قبل انجمن شهر آبادان منحل شد و گفته میشود استعفای شهردار بدنبال همین اختلافات بوده است

دیشب خبرنگارما ازآبادان‌تلفنی‌اطلاع داد:

امروز درشهر شایع‌شد که آقای مهندس‌قادسی‌شهردارآبادان که دوسال قبل‌ازطرف انجمن‌شهرشهرداری آبادان‌منصوب شده بود استعفا کرده‌است.

لازم بتذکراست که سه ماه قبل‌دراثر اختلافاتی که بین انجمن‌شهر و شهردارآبادان‌بروز کرده بود آقای صمصام استاندارخوزستان ناچار انحلال انجمن‌شهررا اعلام کرد.

بطوریکه گفته میشود اوضاع واحوال‌طوری بوده که شهردارناگزیر از استعفا گردیده واستعفای‌خودرا نیز تلگرافا بآقای صمصام استاندارخوزستان که اکنون‌در تهران‌است مخابره کرده است.

بمحض انتشاراین‌شایعه‌عده‌ای‌ازنمایندگان‌کارگران، اصناف، بازرگانان وخبرنگاران دردفتر آقای مهندس‌قادسی‌اجتماع کردند شهردارآبادان‌مطالبی پیرامون‌تامین‌آب وبرق‌واسفالت بیان‌داشت واظهار کرد که من باوجود تمام مشکلات وظایف خودرا انجام داده‌ام.

فعلا شهردار آبادان مشغول کار است وگفته میشود در انتظار جواب تلگرافی‌است که باستاندارخوزستان‌مخابره کرده است.

گرچه اظهارنظر میشد که موضوع‌استعفای شهردارآبادان شایعه‌ای‌بیش نیست ولی‌ازطرف مقامات‌صحت اینموضوع تائید شد.

قتل در یکی از قراء همدان

خبرنگارما ازهمدان گزارش‌میدهد:

دوشب قبل ابراهیم‌فرزند محمد ساکن قریه‌گنج نهه در منزل بانو قمرتاج شخصی بنام حسن‌فرزندآقا حسین‌را بعلت اختلافات خانوادگی‌بکمك سه نفر ازدوستانش‌باضربه‌کارد بقتل‌رسانید. جنازه بوسیله‌پزشك قانونی‌معاینه وجواز دفن‌صادر گردید ومتهمین دستگیر ودرمراجع صلاحیت‌دارتحت‌تعقیب قرار گرفتند.

تعمیر مرتفع‌ترین ومعظم‌ترین‌بنای‌اسلامی در ایران

بقراراطلاع‌رسیده هم‌اکنون‌استادان معمار از طرف اداره کل باستان شناسی مشغول‌مرمت گنبدمعروف‌سلطانیه هستندومصالح‌ساختمانی مرتباازتهران بوسیله‌کامیون‌سلطانیه‌حمل‌میگردد

مسجدوگنبدسلطانیه یکی‌ازشاهکارهای‌معماری اسلامی‌است که بدست ارغون‌خان‌نواده‌هلاکوی‌مغول‌و سلطان محمدخدابنده‌ساخته‌شده‌است‌ومرتفع ترین‌بنای ایران‌بشمارمیرود

مدیر کل‌باستان‌شناسی اظهارداشت تعمیریکی‌ازپلکانهای مسجد باتمام رسیده‌است‌وازاین‌بعدبناها میتوانندبگنبدصعود کنندوبدون‌اشکال‌تعمیرآن بپردازند.

کشف‌یك‌کتیبه جدید بزبان پهلوی

بقراراخبررسیده ازفارس‌اخیرا یك کتیبه بازبان‌پهلوی کشف گردیده است این کتیبه‌راآقای‌علی‌اکبر صبری‌رئیس کتابخانه کل‌فارس‌در کوهستان های نقاط سردسیر فارس‌بدست‌آورده‌است.

این کتیبه‌ناقص‌است‌و قسمی‌ازآن‌هنوز بدست‌نیامده وظاهرا بنظرمیرسد که‌ازمحل سقوط کرده‌است

قالب کاغذی این کتیبه گرفته‌شده وباداره کل باستان شناسی ارسال گردیده.

قراراست در فصل تابستان کاوش برای‌پیدا کردن قسمت‌دیگر این کتیبه ادامه یابد.

زن‌جوانی بوسیله‌گاز ذغال مسموم‌شد

صبح‌امروز زن۲۷ساله‌ای بنام‌صغرا[illegible] ازاثرات خفگی گاز ذغال درگذشت جنازه‌اش‌بدون بموجب‌اعلام کلانتری بجریان دراداره‌پزشکی قانونی‌موردمعاینه‌قرار گرفت‌وجواز دفن‌صادرشد.

بازدید اعلیحضرت همایونی از اولین کارخانه خانه سازی ایران

بقیه از صفحه اول

درسالن مرکزی کارخانه درحضور اعلیحضرتین یك قالب مربوط بدیوار یك بدنه اطاق باسیمان ـ ماسه ـ آهن میله کرد بتن ریزی شدودیواریکه قبلا تن ریخته شده بودبوسیله جرثقیل ازقالب خارج و آماده حمل ونصب گردید

بتن ریزی ونصب دیوار فوق العاده مورد توجه اعلیحضرتین قرار گرفت درخلال قالب ریزی سئوالاتی درباره نوع مصالح که برای ساخت این دیوارها مصرف میشود ونظر فیت کارسالبه کارخانه وچگونگی امکان توسعه کارخانه ووزن قطعات پیش ساخته شده بنامیفرمودند که ازطرف مدیر عامل بعرض رسید که مصالح ساختمانی این خانه ها برخلاف آنچه که گفته میشود آلومینیوم وبافلزات دیگر نیست بلکه برای ساختمان این خانه کاملا از سیمان ـ ماسه وآهن میله استفاده میشود ودیوارهای این خانه‌ها مجوف است بطوریکه هوای گرم وباسرد خارج بداخل خانه نفوذ نمی کند وخانه همیشه دارای هوای متعادلی است وعلاوه براین، این خانه‌ها برخلاف خانه‌های معمولی هرگزچکه نمیکند وبارطوبت نمی بیند ودرنصب آن نیز دقت کافی میشود که نورکافی به بیند وساختمان این خانه‌ها درانگلستان وسایر کشورها فوق العاده مورد توجه مردم ودولت واقع شده وصدها هزار خانه درانگلستان وهند ونواحی دیگر بااین سیستم ساخته شده است و علاوه براین نصب این خانه‌ها درمحلات جدید موجب میشود که محلات بسیار زیبا ودلبازی درشهر بوجود آید،

پس ازملاحظه نحوه کارکارخانه وآماده شدن دیوار یك بدنه بنابرای حمل، اعلیحضرتین طرز حمل این قطعات بزرك راسئوال فرمودند وآقای مقدم کامیون مخصوصی راارائه دادند •

قبلاپنج دیوارساخته شده که درب وپنجره نیز داخل کارگذارده وحتی شیشه پنجره‌هانیز انداخته شده بودبااین کامیون حمل شده بود آقای مقدم بعرض رسانید که بوسیله این کامیون قطعات ساخته شده برای نصب روی پی ریزی که قبلا تن ریخته شده بودبوسیله جرثقیل روی پی ها نصب میگردد . اعلیحضرتین سئوالاتی راجع بطرز سیم کشی برق لوله کشی و گرم کردن این ساختمانها فرمودند که مدیر عامل بعرض رسانید پیش بینی های لازم درموقع قالب ریزی کاملا بعمل میآید

سپس اعلیحضرتین بطرف سه خانه که بطور نمونه ازطرف کارخانه ساخته شده بودتشریف فرما ودقیقا خانه‌هارا بازدید فرمودند ودربازدید از ساختمان سه اطاقی اعلیحضرت همایونی فرمودند که خانه خوبی است آیا خانه هائی هم که بعدا برای خریداران خواهیدساخت همین طور تمیز خواهدبود؟ مدیر عامل کارخانه بعرض رسانید بطوریکه اعلیحضرتین ملاحظه فرمودند کاراساسی ماساختن اسکلت بنا درکارخانه ونصب آن میباشد بقیه کارهای ساختمان ازقبیل کارهای سفیدکاری نقاشی وفرش کف‌ها ونصب لوازم حمام ودستشوئی وغیره بستگی به انتخاب خریدار دارد. ولی ما تاجائیکه مقدور باشدسعی خواهیم نمود

سطح ساختمان راتاجائیکه سنگی بآسایش زندگی مردم دارد بالا ببریم.

دربازدیداز حمام ساختمان پنج اطاقی که خیلی موردتوجه قرار گرفت فرمودند خیلی حمام خوبی است باستحمام مردم را عادت دادو کوشش نمودسطح زندگی آنها بالا بیآید.

در هرخانه از قسمت خانه ها سئوال میفرمودند وقیمتهای تعیین شده بسیار عادلانه ومتناسب بنظر شان رسید بخصوص که مدیرشرکت بعرض رسانید قیمت سنگی بعمر ودوام ساختمان دارد ومسلماً دوام این ساختمانها چندبرابر ساختمانهای معمولی آجری است.

سپس بمیان ساختمان پنج اطاقی تشریف بردند ومدتی بامدیر عامل شرکت وآقای نخست وزیر صحبت میفرمودند وازمدیر عامل شرکت سئوال فرمودند برای شما امکان دارد که داخل شهر ساختمان های چندین طبقه سازید بعرض رسید درحال حاضر شرکت مرکزی ریماد درانگلستان مشغول ساختمانهای یازده طبقه که هر یك از آنها ۱۳۲ آپارتمان دارد میباشند.

بنابراین ماهم خواهیم توانست درایران اقدام ساختمان این آپارتمان ها نمائیم•

اعلیحضرتین تأکیدفرمودند که بایستی ترتیب استفاده ازاین دستگاهها راهرچه زودتر فراهم نمود.

دراینموقع مدیر عامل شرکت بعرض رسانید که درنتیجه اقدامات سه سالهٔ اخیرا موفق شده‌اند اعتباری برای ساختمان سه هزارخانه مسکونی درصورتیکه حد اقل سفارش ۱۰۰۰ دستگاه باشداریکی از بانکهای خارج تهیهٔ نمایند وخانه‌هارا باقساط هشت ساله دراختیار خریداران گذارند اعلیحضرت همایونی ابراز مسرت فرمودند وبآقای وزیر دارائی راجع باین موضوع اوامری صادرفرمودند وبعداً مدتی باایشان وآقای نخست وزیر وآقای مهندس طالقانی دراین زمینه صحبت میفرمودند دراین موقع عکسهای ساختمان های یازده طبقه که درانگلستان ساخته است وساختمان های نظامی وغیره بنظر رسید که خیلی موردتوجه قرار گرفت درخاتمه اعلیحضرتین مدیر عامل وسایر مدیران شرکت رافوق العاده موردتشویق قرارداد وواوامر لازم برای تسهیل کارهای شرکت بآقای نخست وزیر صادرفرمودند.

سیستم ساختمانی زیبا یك اختراع انگلیسی است که ازسال ۱۹۴۶ شداء درانگلستان وسپس درکشورهای مختلف جهان مورداستفاده واقع شده واستقبال شایانی از آن بعمل آمده ست بااین سیستم صدها هزارخانه مسکونی آپارتمانهای بزرك باشگاه‌ها بیمارستانها سربازخانه ها وغیره ساخته شده .

کارخانه فعلی میتواندسالیانه ۱۰۰۰ خانه دوسه چهاره پنج اطاقی سازد قیمت این خانه‌ها بفهموم حقیقی یعنی بامقایسه عمر ودوام آنها باساختمان اجری خیلی ارزان تر است.

سرعت ساخت طوری است که باقالب های فعلی درهر دوروز میتوان سه خانه تحویل نمود و بااضافه کردن قالب هر روزسه خانه تحویل خواهدشد.

چون این ساختمانها دوجداره میباشد اثر هوای خارج بداخل بنا خیلی کم و زندگی درآنها چه در تابستان وچه در زمستان راحت تر از بناهای معمولی است .

نکته قابل توجه نداشتن هزینه تعمیر دراینخانه‌هاست چه ابتن آرمه آنهم با اصول صحیح علمی درکارخانه ساخته شده و بوسیله وبراسیون تمام خلل وفرج بتن گرفته وبحداکثر استحکام میرسد ضمنا خریدار راازدردسر وزحمت بنائی راحت میکند.

بازدیدار کارگاههای راهسازی وراهداری
راهسازی وراهداری مکانیزه میشود

طبق دعوت وزارت راه و اداره کل انتشارات و رادیو نمایندگان مطبوعات تهران ازکارگاه مرکزی ماشین آلات وزارت راه درجوادبه وهمچنین ازکارگاه عملی درجاده کرج بازدید کردند .

درکارگاههای مزبورکارگران باسول کارفنی بادستگاههای جدید راهسازی وراهداری آشنا میگردندوسپس درکارگاه مخصوص جاده کرج باسول عملی آشنامیشوند

ماشین آلات راهسازی وراهداری که جهت مکانیزه کردن راههای ایران ازآمریکا خریداری شده است درکارگاه مرکزی متمرکز میگردد وسپس باستانهای مختلف فرستاده میشود•

ماشین آلات راهداری وراهسازی که برای مکانیزه کردن جاده‌های ایران بکار خواهند رفت ،بیست ونه نوع هستند وتعداد آنها ۴۸۶ دستگاه می باشد• ازاین تعداد ۳۵۱ دستگاه وارد ایران شده وبقیه نیز ازآمریکا حمل خواهد شد. آقای نخست وزیر باتفاق وزیر راه ازکارگاههای مزبوربدیدن کردند

دیروز نمایندگان مطبوعات وفیلمبرداران جهت بازدیدراهسازی شمال باقطار عازم شاهی شدند•

کمك به بیمارستان

بطوریکه ازبیمارستان اطلاع میرسد آقای داوری مقداری سیب و سیگارونان وکباب به بنگاه بیمارستان اهداء کرده وبوسیله نماینده ایشان بین بیماران تقسیم گردید•

برف در بروجن

خبرنگارما ازبروجن اصفهان گزارش میدهد:

درقصبه بروجن وتوابع آن بارندگی شدیدی شده وهواسختی سرد گردیده وبرف باریده است واندازه برف تاپنج سانتیمتر رسیده است .

بازدیدعمومی

پس ازعزیمت اعلیحضرتین نمونه‌های خانه برای بازدید عموم آزادشدوازروز گذشته تاکنون عده زیادی برای مشاهده خانه‌های نمونه بکارخانه ریما که درکیلو متر بازده جاده مخصوص کرج واقع می باشدمراجعه میکنند

انتصابات در دادگستری

احکام این انتصابات درورزارت دادگستری صادرشده است: آقایان صرت اله فرهنگی کارمند علی البدل دادگاه مازندران بسمت مستشاری درجه ۲ استان مازندران محمود هوشمار کارمندمنتقل از وزارت فرهنگ بکارمندی علی البدل دادگاه بخش تویسرکان ـ احمد گلاز تقریرنویس دادگاه شهرستان رضائیه کارمندی علی البدل دادگاه بخش رضائیه ـ اسداله صامتی کارمندعلی البدل دادگاه شهرستان قزوین بدادیاری دادسرای شهرستان قزوین احمد مسعودی دادیار دادسرای شهرستان قزوین بکارمندی علی البدل دادگاه شهرستان قزوین ـ فخرالدین خالصی حسنی کارمندعلی البدل دادگاه شهرستان جهرم بامانت دادگاه بخش داراب غلامرضا بندبعی دادیاردادسرای شهرستان جهرم بکارمندی علی البدل دادگاه شهرستان جهرم ـ سیدهاشم پورطباطبائی تقریرنویس شعبه بازپرسی دادسرای شهرستان جهرم بدادیاری دادسرای شهرستان جهرم

کارشناسان ایتالیائی نفت
ازمنطقه زاگروس مراجعت کردند

هیئت کارشناسان ایتالیائی که همراه آقای مهندس کمال ضیاء هیئت مدیره شرکت نفت سیرپ در سه هفته قبل باولین منطقه واکذ بکمپانی ایتالیائی آجیپ مینراریا رفته بودتهران مراجعت کرد.

این هیئت درمدت سه هفته توقف خود درناحیه بروجن مختاری نفت زمین شناسی مقدماتی پرداخته وزمینه را برای اقدامات بعدی خود فراهم ساختند .

این هیئت اکنون خود را آمادهٔ حرکت بدومین منطقه قرارداد ایران وایتالیا که درمکران بلوچستان ونواحی ساحلی دریای عمان واقع میباشند .

یك بیمارستان ۱۵۰ تختخوابی
برای کارمندان شرکت ملی نفت ساخته میشود

دومین جلسه شورایعالی نفت بریاست آقای ناصر وزیر و شرکت آقایان اعضای شورایعالی ورئیس هیئت مدیره وبازرسان شرکت ملی نفت تشکیل گردید.

دراین جلسه ضمن رسیدگی بکارهای جاری شرکت وبودجه سال آتی شورایعالی بودجه پیشنهادی هیئت مدیره برای ساختمان یك بیمارستان یکصدوپنجاه تختخوابی جهت کارمندان وکارگران شرکت درتهران تصویب کرد.

این بیمارستان درمحل فعلی بیمارستان شرکت واقع درکوچه (منزل سابق سدان) ساخته خواهدشد.

ضمنا هیئت مدیره شورایعالی نفت گزارش داد که ازهفته گذشته آتی اولین منطقه آزادمنتشر شده است نمایندگان چند کمپانی خارجی دریافت پرسشنامه بدفتر هیئت مدیره مراجعه کرده‌اند همچنین بشورا گزارشی ازمذاکرات هیئت اعزامی بآنکارا داده شد

تغییر در تقسیم مناطق تلفنی وتبدیل بعضی نمره‌ها به

ازساعت یك بعدازظهر امروز شماره تلفن مشترکین قسمتی از منطقه که ازشرق خیابان بهار وازغرب خیابان فرصت وازجنوب بخیابان شاه محدوداست شماره ۶ تبدیل میگردد•

آغاز دوره دکترای فلسفه وتاریخ وجغرافیا

دروس دوره‌های دکترای فلسفه وتاریخ وجغرافیای دانشکده ادبیات آذرماه شروع میشود .

شرکت درکلاسها برای کسانیکه درامتحانات مربوطه پذیرفته شده اجباری است .

دانشجویانیکه بیش از حد نصاب غیبت داشته باشند از امتحان محروم میشوند موعد نام نویسی تا آخر روز یکشنبه ۲۷ آبان ماه شده است .

در سینمای بزرك سعدی

نمایش دهنده بهترین فیلمها

(از امروز هفته سوم)

عالی ترین وبزرگترین اثر کلاسیك جهان ـ پرفروش ترین فیلم ماه آبان

اتللو OTHELLO

(اقتباس از داستان جاودان شکسپیر)

رنگی دوبله بزبان فارسی (برنده جایزه فستیوال کان ۱۹۵۶)

موزیك از: آرام خاچاطریان

اکنون در هر مجلس ومحفلی صحبت از این اثر عالی سینمائی است

نظریه روزنامه‌های کشورهای جهان در باره فیلم اتللو:

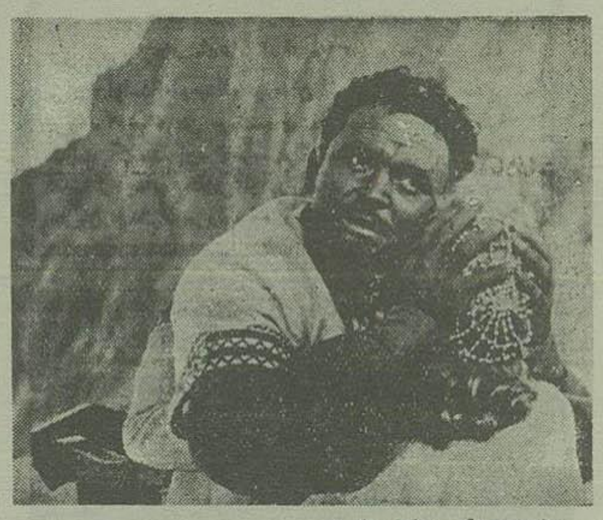

عقاید جراید انگلستان:

«ایرنا در نقش دزدمونا منتهای مهارت وهنررا بثبوت رسانیده ومیتوان گفت فیلم اتللو ازبهترین آثاری است که تاکنون درفستیوال کان نمایش داده شده است» روزنامه دیلی هرالد تریبون ـ لندن ۴ مه ۱۹۵۶

«چندکلمه از فورد روی فاش:

«بالاخره موفق بدیدن فیلم اتللو شدم... فیلمی است که درآن زیبائی بحد اعلی رعایت شده است وبطورکلی میتوان گفت که این فیلم زائیده یك تخیل هنرمندانه‌ای است که صورت یك اثر جاودان بروی صحنه آمده است . نقش اتللو سیاه‌چرده که توسط س. بوندارچوك ایفامیشود ازبرجسته ترین نقش‌هائی است که تاحال توسط یکی ازبهترین هنرپیشگان انجام شده است»

روزنامه استار ـ لندن ۱۴ آوریل ۱۹۵۶

«دومین روزفستیوال سینمائی بااثربرجسته شکسپیر موسوم به اتللو که توسط شوروی‌ها تهیه شده بودشروع گردید... میزانسن طبیعی وعالی آن هربیننده را بیاد ایزنشتاین معروف میاندازد

روزنامه ایزرور ـ لندن ۶ مه ۱۹۵۶

«ازجمله فیلمهائی که درفستیوال کان غوغابپا کردفیلم «اتللو» محصول شوروی میباشد «کارگردانی یوتکوویچ که فوق العاده عالی وماهرانه صورت گرفته است این «فیلم رابصورت یك اثرفنا ناپذیر درآورده است.

روزنامه تایمز ـ لندن ۲۴ مه ۱۹۵۶

عقاید جراید فرانسه

«صحنه‌های لذت بخش وتاثرانگیز درام معروف شکسپیر بامهارت ودقت و «امانت فوق العاده کمك دکوراسیون‌های طبیعی وحدت افزا باعظمت خاصی نشان «داده میشود

«ـ «باندارچوك» هنرپیشه شوروی در نقش «اتللو» که مردی باجرات وتند خود وساده‌دل است•

«صورت یکی ازبزرگترین هنرپیشگان تراژدی جهان ظاهر میشود واین «فیلم باکمال استادی تهیه گردیدوبا کفزدنهای شدیداستقبال شده است پس از خاتمه نمایش تمام جمعیت برای دوشیزه ایرنا اسکوتیزوا » «که نقش «دزدمونا» رانشان نموده بود باشتیاق وعلاقه عجیبی کف میزدند

روزنامه مارسینر ـ مارسیل ۲۶ آوریل ۱۹۵۶

«مسلما این فیلم بسیارجالب وفوق العاده عالی است ودراین فیلم لحظات وصحنه های بی نظیری وجوددارد.

«یوتکه‌ویچ» دراین فیلم هنرمندی استادانه‌ای بکاربرده که بوسیله «مونتاژ ماهرانه خیلی بیش از آنچه درسایر فیلمها دیده میشود تماشاچی را «تحت تاثیر قرارمیدهد

«نامبرده چنین توانسته است دکوراسیون‌های بسیارسئوطبیعی بوجود آورد

«روزنامه پارتزین لیبره ـ پاریس ۲۵ آوریل ۵۶

عقاید جراید آمریکا

«بك امیزی عالی ودکوراسیون ومیزانسن درجه اول فیلم «اتللو» راکاملا «متمایز ومشهور ساخته است .

«سرژ بوندارچوك» دررل اتللو واقعا اعجاز میکندوباری در دمونا» «آنقدر ماهرانه است که فلم عاجزازتوصیف میباشد ـ آهنگهای این فیلم توسط «خاچاطوریان ساخته شده ویکی از عوامل عمده موفقیت آن میباشد •

واریتی نیویورك

عقاید جراید ایتالیا:

«دوشیزه ایرنا ـ اسکوتیزوا با ایفای نقش دزدمونا «درنهایت مهارت وموفقیت ثابت کرده است که اززیباترین وهمچنین ماهرترین «ستاره‌های سینمای غرب هیچ کمبوکاستی ندارد •

«رنك فیلم «اتللو» طوریست که هنوز درهیچ فیلمی بهتر ازآن تهیه ودیده «شده است رنگها دراین فیلم بقصد تاثیر رنك بوجود نیامده بلکه ازلحاظ عمل «برای بیان روح لحظات حساس درماتمك انتخاب شده بکاررفته است. رنك فیلم با «زندگی پرسوناژهای فیلم هم آهنگی وآمختگی کامل دارد .

روزنامه اویتا ـ رم ۲۹ آوریل ۱۹۵۶

عقاید جراید آلمان

س• باندارچوك نقش اتللو رابسیار باشهامت ومردانه وماهرانه «ایفامیکند ـ درمقابل تفسیر هنری که لورنس اولیویه واورسن و «از این اثر شکسپیر کرده‌اند اثر این فیلم روسی درماهیت امر عمیق‌تر است ـ این «فیلم بیش ازتراژدی افسانه‌ایست که دارای روح هنر واقعی میباشد ـ وخاصیت «عالی این فیلم همه درهمین است•

روزنامه های تلگراف ـ و. برلیز مورگنپست ـ برلن ۲۹ ماه مه ۱۹۵۶

عقاید جراید یونان:

«فیلم «اتللو» بدون تردید موفقیت بزرك سینمای شوروی است• «یوتکه‌ویچ» رژیسور هنرمند کار بزرك خود را انجام داده است ـ دراین «فیلم صحنه‌های زیبای عالی و رنگهای طبیعی وجوددارد ـ فیلم اتللوی «یوتکه‌ویچ موفقیت زیادی کسب نموده وازجمله آثارجاودان سینما باقی خواهدماند

روزنامه آپوگئوماتینی ـ آتن

ASH.N.A.Co. کانون طوطی آ ـ ۲۵۹۰۶

چون نظر بعللی نمایش اثر پر ارزش و انتقادی سینمای فرانسه «کوی بدکاران» La Rue des Bouches Peintes اقتباس از کتاب معروف «موریس دوکبرا» بتعویق افتاده است ـ بدینوسیله باطلاع علاقمندان سینما میرساندکه نمایش آن بزودی دریکی ازبهترین سینماها شروع خواهدگردید .

ASH. N.A.Co «کانون طوطی» آ ـ ۲۵۹۰۸

سینما خورشید نو (خیابان لاله زار) سینما پردیس (چهارراه مخبرالدوله کوی نوشین)

سوفیالورن ـ ویتوریو دسیکا در بهترین وعالی ترین شاهکار اجتماعی سینما ایتالیا

سینماسکوپ ـ رنگی آسیابان عشوه گر دوبله بزبان فارسی

شروع سانس سینماپردیس ۱۰ونیم صبح ۲ـ۴ـ۶ـ۸ بعد ازظهر سینما خورشید نو ۱۰ صبح ۳ ـ ۵ ـ ۷ ـ ۹ بعد ازظهر

ASH.A.Co. آ ـ ۲۵۹۱۰ «کانون طوطی»

اطلاعات

روز تولد نهرو

امروز مصادف با تولد جواهر لعل نهرو نخست وزیر هند میباشد و بهمین مناسبت درسرتاسر آنکشور مجالس جشن و سرور برپا میشود.

چندسال پیش درهمین روز نهرو بمناسبت تولد خود کودکان هندی را به باغی دعوت کرده و برای آنها جشن گرفت و از آن پس روز تولد نهرو روز جشن کودکان نیز محسوب شد.

نهرو در چهاردهم نوامبر ۱۸۸۹ در الله آباد بدنیا آمد و در سن پانزده سالگی بانگلستان رفت و پس از دو سال تحصیل در آموزشگاه «هارو» وارد دانشگاه کامبریج شد و تحصیلات خود را در رشته علوم طبیعی بپایان رسانید.

نهرو در طول زندگی خود همیشه برای استقلال کشور هندوستان مبارزه می‌کرده و بهمین جهت ۹ بار بزندان افتاده است و اکنون مدت ده سال است که نخست وزیر هندوستان میباشد.

نخست وزیر هندوستان تاکنون ده جلد کتاب تالیف کرده است.

شرکت هیئت فرهنگی ایران در مراسم یادبود پوشکین

رادیو مسکو شب گذشته ضمن برنامه فارسی خود گفت:

«سپهبد جهانبانی رئیس هیئت فرهنگی ایران طی نطقی که بمناسبت قمر مصنوعی ایراد کرد کاردانی و هنرمندی دانشمندان شوروی را ستود سپس رادیوی مسکو اضافه کرد که هیئت فرهنگی ایران در مراسم گل گذاشتن برپای مجسمه پوشکین شاعر نامی روسی شرکت کردند. آقایان شجاع الدین شفا مشاور فرهنگی دربار شاهنشاهی و رهی معیری در تجلیل شاعر مزبور اظهاراتی نمودند

دیروز آقای عباسقلی حکیمی کاردار موقت سفارت ایران در اتحاد شوروی ضیافتی بافتخار هیئت نمایندگی فرهنگیان ایران بسرپرستی سناتور سپهبد جهانبانی ترتیب داد.

در مجلس ضیافت کارمندان عالیرتبه وزارت امور خارجه اتحاد شوروی و انجمن روابط فرهنگی اتحاد شوروی با کشورهای خارجی و عده‌ای از فرهنگیان شوروی حضور داشتند.

گویندهٔ رادیو مسکو امروز گفت (دیشب) هیئت فرهنگی ایران برای عزیمت بوطن مسکو را بقصد تاجیکستان ترک کردند تا از آنجا عازم تهران شوند.

هیئت مدیره هلال احمر ترکیه در تهران
دبیر کل صلیب سرخ فنلاند نیز بتهران وارد شد

سخنگوی شیر و خورشید سرخ امروز بخبرنگار ما اظهار داشت: اعضای هیئت مدیره هلال احمر ترکیه وارد تهران شدند اعضای هیئت مدیره هلال احمر ترکیه ۷ نفر می‌باشند و نایب رئیس هلال احمر ترکیه که از شخصیت های برجسته کشور مزبور است نیز همراه این هیئت است هیئت مزبور در هتل سورن اقامت دارند.

همچنین دبیر کل صلیب سرخ فنلاند وارد تهران شده است از طرف آقای ابراهیم حکیمی (حکیم الملک) نائب رئیس جمعیت شیر و خورشید سرخ بافتخار شخصیت های صلیب سرخ دو کشور فنلاند و ترکیه عصر امروز در محل جمعیت مراسمی برپا خواهد شد که در آن جمعی از رجال و روزنامه نگاران شرکت خواهند داشت.

اطلاعیه

جامعه لیسانسیه های دانشسرا یعالی

۱- طبق آمار دقیق موجود در مراجع رسمی، تعداد کلیهٔ لیسانسیه‌های ساکن مرکز ۱۴۵۳ میباشد.

۲- طبق مفاد اعلامیه هیئت نظارت جامعه لیسانسیه های دانشسرا یعالی در جلسه مورخ چهارشنبه ۲۲ آبانماه جاری (دیروز) از مجموع ۱۴۵۳ نفر مجموع لیسانسیه‌های مرکز، تعداد ۱۲۳۲ نفر در باشگاه مهرگان کانون جامعه لیسانسیه‌های دانشسرا یعالی، حضور بهم رسانیده و در انتخابات شرکت کرده و هیئت مدیره جامعه را برای مدت یکسال انتخاب نمودند.

۳- اینک برای اطلاع کلیه فرهنگیان محترم کشور عین اعلامیه هیئت نظارت انتخابات جامعه لیسانسیه‌های دانشسرا یعالی را بشرح زیر منتشر مینماید.

اعلامیه هیئت نظارت

ساعت پنج بعداز ظهر روز چهارشنبه بیست و دوم آبانماه جلسه عمومی جامعه لیسانسیه‌های دانشسرا یعالی برای انتخاب هیئت مدیره جدید باشرکت دبیران، روسای دبیرستانها و عده‌ای از روسای ادارات مرکزی تشکیل شد پس از خاتمه گزارش آقای محمد درخشش رئیس جامعه اخذ رأی بعمل آمد و از کلیه لیسانسیه های مرکز که ۱۴۵۳ نفر جمع میباشند ۱۲۳۲ نفر در این جلسه شرکت داشتند رای دادند و پس از قرائت آراء هیئت مدیره مشرح زیر انتخاب شدند.

آقای دکتر محسن هشترودی رئیس دانشکده علوم مشاور	۱۱۱۸ رای
« دکتر عصار استاد دانشگاه نایب رئیس	۱۱۰۹ «
« تقی شهیدزاده کارپرداز	۱۰۰۵ «
« نجفی منشی	۱۰۸۲ «
بانو طباطبائی منشی	۱۰۵۶ «
آقای منوچهر محمودی حسابدار	۱۱۰۲ «
« محمد درخشش رئیس جامعه لیسانسیه‌های دانشسرا یعالی	۱۱۹۳ «

اخبار ورزشی

انتخاب تیمهای بسکتبال برای شرکت در المپیاد ۱۹۶۰

صبح امروز آقای دکتر شادمان رئیس فدراسیون والیبال و بسکتبال کشور بخبرنگار ما گفت طبق تصمیم متخذه در آخرین جلسه فدراسیون بین المللی بسکتبال که در شهر پاریس تشکیل گردید فقط تیمهای ۱۶ کشور در المپیک ۱۹۶۰ رم شرکت خواهند نمود.

آنچه که مسلم است تیمهای ۱۶ کشور شرکت کننده از نظر امتیاز و مقامی که در جهان کسب نموده اند انتخاب خواهند شد.

بقرار اطلاع از طرف کمیته فدراسیون بین المللی بسکتبال تا این لحظه اسامی هشت تیم که میبایست در مسابقات المپیک شرکت نمایند منتشر شده است و هشت تیم دیگر نیز بعدا معرفی خواهند شد.

فوتبالیست های ارتش ترک بتهران مراجعت کردند

ساعت ۴ بعدازظهر دیروز تیم فوتبال ارتش ترکیه که باتفاق میهمانداران خود روز شنبه گذشته باقطار بآبادان مسافرت نموده بودند بتهران مراجعت کردند. این تیم علاوه بر مسافرت بآبادان، جهت بازدید آثار تاریخی بشیراز و اصفهان نیز مسافرت نمودند.

مجلس ضیافت

دیشب نیز بافتخار تیم فوتبال ارتش ترکیه ضیافتی بشام در هتل رزشد از طرف تیمسار سرلشکر وفا نماینده گی ستاد ارتش داده شد که علاوه بر فوتبالیستها چند تن از نمایندگان آذربایجان نیز در آن شرکت داشتند تیمسار وفا در سر میز شام نطق مهیجی ایراد نمود که بوسیله آقای سرهنگ بهاءالدین ارتورک سرپرست تیم پاسخ داده شد و نطق طرفین بوسیله آقای دکتر هیئت ترجمه گردید.

فردا اولین مسابقه فوتبالیست های ترک با تیم فوتبال ارتش شاهنشاهی در امجدیه انجام خواهد شد.

ایران در کنفرانس فدراسیون بین المللی کشتی شرکت میکند

از فدراسیون کشتی ایران اطلاع میدهند که در هفته آینده کنفرانس فدراسیون بین المللی کشتی در شهر پاریس تشکیل خواهد شد، نمایندگان و داوران رسمی کلیه کشورهای علاقمند باین رشته در این کنفرانس شرکت خواهند کرد.

برنامهٔ این کنگره از دو قسمت تشکیل میشود، یک قسمت دروس تئوری و دیگر تمرینات در این کنگره نسبت بمقررات جدید کشتی رسیدگی کافی بعمل خواهد آمد و امکان دارد بعضی از قواعد کشتی که برخلاف پیشرفت این فن در جهان میباشد تغییر یابد.

فدراسیون کشتی کشور اطلاع میدهد که از ایران آقای لطیفی دبیر فدراسیون کشتی در این کنگره شرکت خواهد نمود.

در اثر آفتاب شدن هوا اسکی بتعویق افتاد

سازمان اسکی باشگاه ورزشی تاج در نظر داشت از روز جمعه ۲۴ آبانماه اولین کاروان اسکی خود را بپیست های اعلی بیرودولی در بررسی های دقیقی که از پیست های اعلی بعمل آمده معلوم شد در اثر آفتاب این چند روزه پیست ها قابل استفاده برای اسکی نمی باشد لذا این کاروان برنامه این هفته خود را بموقع اجرا نخواهد گذارد.

عزیمت تیم فوتبال باشگاه شعاع به پاکستان

بعدازظهر امروز پانزده نفر از بازیکنان تیم فوتبال باشگاه شعاع بدعوت تورنمنت پورآل پاکستان بسرپرستی آقایان: سعید صدری، محمد عسگرائی و عباس فاطمی برای انجام چند مسابقه بکشور پاکستان عزیمت نمودند.

ملاقاتهای سیاسی

ساعت ۹ صبح امروز سفیر کبیر چین ملی و ساعت ۱۱ سفیر کبیر فرانسه در ایران در کاخ وزارت امور خارجه حضور یافته و با آقای دکتر اردلان ملاقات کردند

کلاسهای شبانه جمشید

ابتدائی، متوسطه، انگلیسی

۲۵ آبان تشکیل و نامنویسی میشود امیر آباد خیابان فرصت تلفن ۴۵۲۷۱

آ- ۲۵۸۱۸

فوتبال

تیم ارتش ترکیه تیم نیروی هوائی

جمعه ۲۴ آبان ساعت ۲/۵ بعد از ظهر امجدیه

آ- ۱۸۱۱۳

تاج کیانی

جای خود را عوض میکند

از روز همین شنبه سلسله مقالاتی باین عنوان در خواندنیها منتشر خواهد شد این مقالات که خلاصه بسیار جامعی از صدها نوشته روزنامه‌های انگلیسی و فرانسوی و سایر کشورها در ظرف ۲۴ سال میباشد بهترین وجهی اسرار سقوط قاجاریه و چگونگی روی کار آمدن اعلیحضرت فقیدرا در دوران که بر اثر سانسور مطبوعات مردم از وضع سیاسی کشورشان بی اطلاع بودند برای نسل معاصر روشن میکند مطالعه این یادداشت ها را مانند سایر مطالب دیگر خواندنیها بعموم خوانندگان توصیه میکنیم.

آ- ۲۶۰۰۲

دو عکس از بازدید اعلیحضرتین

از کارخانه خانه سازی

خانم مقدم دربارهٔ آلبوم خانه‌های ساخته شده در انگلستان توضیحاتی بعرض می‌رساند

اعلیحضرتین و آقای نخست وزیر پس از بازدید تراس یکی از خانه‌های نمونه

سفیر کبیر جدید ایران در ژاپن

سخنگوی وزارت امور خارجه امروز اظهار داشت آقای عباس آرام مدیر کل سیاسی وزارت امور خارجه سمت سفیر کبیر شاهنشاهی در توکیو تعیین و پذیرش ایشان نیز بتهران رسیده است. آقای آرام که قریبا بسوی توکیو عزیمت خواهد کرد همین سمت را در تایوان (جزیره فورمز) دارد و عهده‌دار سفارت شاهنشاهی در چین ملی میباشد.

وزیر بهداری در جزیره قشم

بطوریکه خبرنگار ما از بندرعباس گزارش میدهد دیروز آقای دکتر راجی وزیر بهداری برای بازدید وضع بهداری و بهداشتی جزیره قشم بوسیله قایق بجزیره مذکور رفت وزیر بهداری ضمن بازدید موسسات بهداشتی از تاسیسات لوله کشی آب و کارخانه کنسروسازی جزیره قشم دیدن کرد.

شرکت ایران در شورای مرکز اتمی پیمان بغداد

آقای دکتر غلامعلی بازرگان استاد و رئیس دانشگاه تبریز برای شرکت در شورای علمی مرکز اتمی پیمان بغداد و آقای دکتر اسفندیار اسفندیاری مدیر کل حفظ نباتات وزارت کشاورزی برای شرکت در کمیته فرعی کشاورزی که روز شنبه ۲۵ آبان در بغداد تشکیل خواهد شد انتخاب شده و فردا عازم بغداد خواهند شد.

درجلسه موسسین حزب اکثریت

شب گذشته موسسین حزب اکثریت در منزل آقای دکتر هدایتی نماینده مجلس شورای ملی اجتماع کردند.

پیش از آنکه آقای سردار فاخر حکمت رهبر حزب بارو پا مسافرت کند از طرف هیئت موسسین حزب سی نفر انتخاب شدند تا اساسنامه و مرامنامه حزب را تدوین نمایند.

دیشب گزارش هیئت مزبور باستحضار موسسین رسید و ضمنا در خصوص مراجعت آقای سردار فاخر مذاکره بعمل آمد.

بقرار اطلاع آقای سردار فاخر از پاریس حرکت کرده و پس از چند روز اقامت در اهتاب عالیه روز اول یا دوم آذر بتهران وارد خواهد شد.

فعلا آغاز فعالیت حزب موکول بمراجعت آقای سردار فاخر است.

تصویب لایحه معاونین دائمی

کمیسیون دادگستری مجلس سنا ساعت ۹ صبح امروز بریاست آقای دکتر سجادی و باحضور آقای مجلسی کفیل وزارت دادگستری تشکیل گردید

ابتدا فصل مقررات جزائی مربوط بلایحه سازمان شهرداری و انتخابات انجمن شهر تهران مطرح شد و مورد رسیدگی قرار گرفت و با اصلاحاتی بتصویب رسید.

بعد لایحه تعیین معاونین دائمی وزارت خانه‌ها مورد رسیدگی قرار گرفت و تصویب شد.

استمداد یک خانم ایرانی از رادیو قاهره

دیشب گویندهٔ رادیو قاهره بزبان فارسی گفت بخش فارسی رادیو قاهره از جانب یک خانم ایرانی فرزند خاور نصیرخان به برادران و اسداله و عبداله فرزندان قلمباشی در ایران اطلاع میدهد که خواهرتان در جستجوی شما میباشد و باوی مکاتبه نمائید. گویندهٔ رادیو قاهر مسپس از کلیه شنوندگان ایرانی خود تقاضا کرد چنانچه اطلاعی از آدرس این دو برادر در ایران دارند جریان را ببخش فارسی رادیو قاهره اطلاع دهند

آلبوم گویا

ابتکار جدید امید ایران که در مطبوعات سابقه نداشته است عصر شنبه آینده بشما هم مجانی هدیه میشود عصر شنبه و صبح یکشنبه امید ایران را تهیه کنید و الزوم را نگهدارید تا بعدا که جلد شد بهترین وسیله سرگرمی خانواده شما باشد

آ- ۲۵۷۷۲ — ۱-۲

فردا جمعه

فروشگاه‌های

پوشش خوش پوش

برای رفاه حال مشتریان محترم از ۹ صبح الی نیم بعد از ظهر مفتوح است

پوشش: اول لاله‌زار

خوش پوش: لاله‌زار اول رفاهی

آ- ۲۵۹۷۴

آگهی استخدام هنرپیشه

بمنظور تهیه یک فیلم هنری رنگی دو نفر دوشیزه یا بانو که از استعداد و زیبائی بهره‌مند باشند و بیشتر از بیست و پنجسال نداشته باشند برای ایفای نقش اول سناریو نیازمند است داوطلبان از این تاریخ حداکثر ظرف ده روز بدفتر سینما استودیو ملازا واقع در خیابان شاهرضا مقابل پمپ بنزین از ساعت ۱۰ تا ۱۱ صبح مراجعه نمایند انتخاب شوندگان با حقوق کافی فعلا برای تهیه دو فیلم استخدام میشوند.

نصرت الله محتشم

آ- ۲۵۹۶۴

JUKI ژوکی

چرخ خیاطی

استحکام خود را دارد است

آ- ۲۳۶۸۴ — ۱۴-۵ — (آگهی خوانده شد)

هتل اورست

برنامه تازه خود را با شرکت هنرپیشگان جدید الورود

مادموازل فرانسواز

خواننده مشهور و زیبای پاریس و ایران و ... و تورا

هنرپیشگان طناز فرانسوی در رقص

چاچاچا و بالت اسپانیولی با یک برنامه جدید

«نیلوفات رکا»

آ- ۲۵۹۵۷ — ۱-۲

برای احتیاط

همیشه در خانه و همسفر

قرص

ساریدون

Saridon

ساخت کارخانه فروش اسپرین که مورد توجه و اعتماد کلیه پزشکان جهان است همراه داشته باشید

آ- ۱۷۶۹۹ (۱)

روزنامه فردا

فردا منتشر میشود

خود ما وقتی اطلاعات هفتگی این شماره را ورق ورق میزدیم بیاد این شعر افتادیم:

بار ها رفتم بکوی یار و دیدم یار نیست - بار میگویم بروکس بار چون هر بار نیست

اطلاعات هفتگی

تظاهرات سگها و گربه‌ها و الاغها

بعنوان همدردی با «میس لایکا» در میدان فوزیه

ماجرای بردفهرمانان که باعضلات پیچیده و هیکل ورزیده

را زار گریه میکردند

دم در خانه را میزدند و تقاضا و مسلسل بشما هدیه میکنند

مادری که بعقد پسر خود درآمده از شما استمداد میطلبد

فردا اطلاعات هفتگی، زیباتر، خواندنی‌تر، و سرگرم کننده‌تر از همه وقت در دسترس شماست

اگر باور ندارید آن را ببینید و دلایل و این ادعا را با نامه و یا با تلفن باطلاع ما برسانید

از فرشهای مدرن عمو اوغلی دیدن کنید شرکت سهامی فارو فرشهای کهنه شما را با فرشهای مدرن عمو اوغلی معاوضه مینماید شرکت سهامی فارو انتهای شرقی تخت جمشید تلفن ۳۵۹۰۹ عامل فروش شما در خیابان شهباز فروشگاه ایران

آ- ۲۵۸۷۶