ویلای آسمانی فردا به فضا پرتاب میشود

کشورهای درحال توسعه یک ماهواره تحقیقاتی میخرند

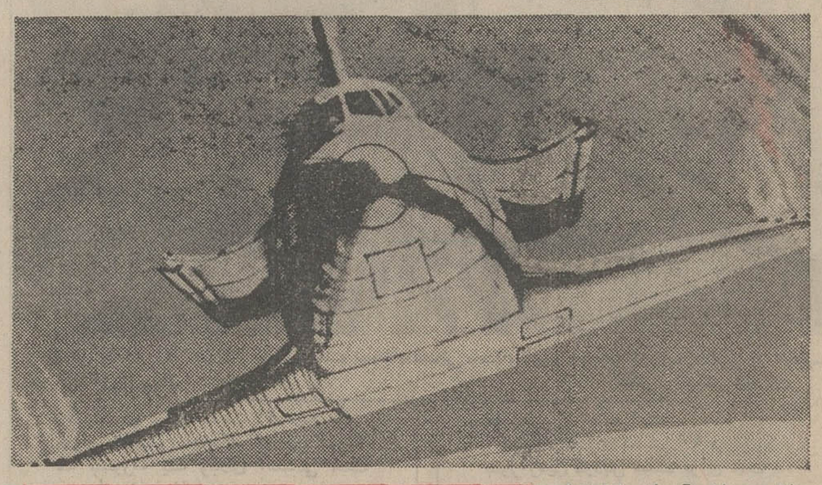

علاوه برویلای آسمانی‌دانشمندان آمریکائی بزودی یک سفینه بنام سفینه حمل و نقل به مدار زمین میفرستند . هدف از فرستادن این سفینه فرستادن مقدار زیادی بار وتعدادزیادی انسان به مدار زمین است . ضمنا از داخل سفینه‌حمل و نقل پس از آنکه در مدار قرار گرفت می‌توان سفینه های دیگر بفضا پرتاب کرد .

۳ دانشمند فضا نوردامریکا مدت ۲۸ روزدراسکای لاب (ویلای آسمانی) زندگی میکنند

در صفحات ۲ و ٦

اطلاعات

یکشنبه ۲۳ اردیبهشت ۱۳۵۲ ـ شماره ۱۴۰۹۷ تکشماره ۵ ریال

محافل سیاسی و دیپلماتیک تهران از اشارات قاطع شاهنشاه نسبت به وحدت پاکستان سخن می‌گویند

آخرین دور مذاکرات

رهبران ایران وپاکستان امشب انجام میشود

در صفحه ۱۳

با تقلیل سود بازرگانی اتومبیلهای مسافری

قیمت اتومبیلهای دست‌دوم پائین آمد

★ پیش‌بینی‌میشود واردات‌اتومبیل‌مسافری از ۱۵۰۰ به چهار تا پنجهزار دستگاه افزایش یابد .

در صفحه ٤

اسکی باز ۵ ساله ایرانی

آماده شرکت در مسابقات جهانی

الن زینلی

● این قهرمان ۵ ساله با رکورد غیر قابل تصوری رقیبان خود را شکست داد

در صفحه ۳

ارتش لبنان قصد دارد بار دیگر به کماندوها حمله کند

خبرگزاری فلسطین اعلام کرد :

تانکهای لبنان مراکز کماندوها را محاصره کردند

ارتش لبنان تعداد زیادی تانك در مناطق حساس بیروت‌متمرکز کرد

● نماینده الفتح خواستار بر کناری ژنرال غانم فرمانده نیروهای مسلح لبنان شد

● نماینده الفتح گفت : ژنرال غانم برای‌سفارت امریکا کار میکند

درصفحه ۲

کنکور سراسری دوم

برای مدارس عالی خصوصی‌و وابسته بسازمان های دولتی برگزار میشود

●

۱۵ هزار دانشجو ازاین طریق انتخاب‌خواهندشد

در صفحه آخر

تصمیم‌جدیدشهرداری بمنظور کاهش‌قیمت‌مصالح‌ساختمانی

صدور پروانه ساختمان در تهران موقتاً محدود شد

درشمال شهر حداکثر برای ۳۰۰ متر مساحت وزیر بنا و درجنوب شهر ۳۰۰ متر ساختمان پروانه‌داده میشود

در صفحه ٤

شاهین‌شهر مقدم شاهنشاه آریامهر را گرامی داشت

شاهنشاه آریامهر در شاهین شهر مورد استقبال اهالی قرار گرفتند آقای‌رشیدیان ضمن‌خیرمقدم توضیحات لازم را بعرض میرساند.

ساعت ۱۱و ده دقیقه صبح چهارشنبه هلیکوپتر حامل اعلیحضرت همایون شاهنشاه

بقیه در صفحه ۱۳

اطلاعیه شهرداری پایتخت

بموجب ماده ۹ قانون نوسازی و عمران شهری تجدید ممیزی املاک واقع در محدوده قانونی شهر تهران از اول خرداد ماه سال یکهزاروسیصد و پنجاه ودو و ابتدا ازمناطق ۲و۱۰ شروع خواهد شد.

از مالکین محترم تمنادارد با ممیزین شهرداری پایتخت که باارائه کارت شناسائی کار خودرا شروع خواهند کرد نهایت همکاری را مبذول دارند و مدارک مورد احتیاج که عبارتست از سند مالکیت و مفاصاحسابهای بقایا و سطح شهر ودرآمد نوسازی را جهت تکمیل پرونده در اختیار مامورین قرار دهند.

شهردار پایتخت

دانشگاه صنعتی آریامهر نتایج امتحان کتبی برای ورود بدورهٔ فوق لیسانس فیزیك

در صفحه ۱۵

داغ . . . اینست کاباره . . . اینست باکارا

تلفن های رزرو ٦۲۸۲۰۸ ـ ٦۲۵۱۷۷

ENGLISH TEACHERS WANTED

See, Page 5

اطلاعیه مرکز آزمون شناسی در باره‌ثبت نام مسابقه ورودی دانشگاهها و موسسات عالی در سال ۱۳۵۲

چون ثبت‌نام مسابقه ورودی روز دوشنبه‌سی‌ویکم اردیبهشت ماه ۱۳۵۲ خاتمه می‌یابد و بعداز تاریخ مذکور در هیچیک از شعبه‌های بانک ملی ایران در سراسر کشور پاکت ثبت‌نام توزیع نخواهد شد به کلیه داوطلبان توصیه می‌شودکه‌برای دریافت‌مدارک ثبت‌نام از شعبه‌های بانک ملی ایران وارسال آن با پست سفارشی در اولین فرصت و قبل از پایان موعد مقرر اقدام نمایند .

درخواستهائی که بعد از سی‌ویکم اردیبهشت به پست تحویل داده شده باشد ترتیب اثر داده نخواهد شد .

مرکز آزمون‌شناسی

بدینوسیله از کلیه دوستان و خویشان گرامی و همکاران محترم که بااظهار لطف‌ومحبت درمراسم تشییع وتدفین‌ویادبود خواهرعزیزم‌شرکت‌فرموده‌یابوسیله‌تلگراف و تلفن و نامه وجراید ابراز تفقد و همدردی نموده‌اند بی‌نهایت سپاسگزارم و از اینکه فرصت عرض تشکر حضوری میسر نگردیده است پوزش می‌طلبم .

عبدالمجید اعلم

باتاسفی عمیق و اندوهی فراوان فوت همسر عزیزخود بانوماهدخت مفخارفع (تقوی) را باطلاع اقوام و دوستان میرساند.

مجلس ختم مردانه و زنانه آن مرحومه روز دوشنبه ۲٤ اردیبهشت از ساعت ۱۳تا۱۵ در خانقاه صفی علیشاه برگزار میشود.

جعفر تقوی

همسرم گفت :

خدایا صدهزار مرتبه شکر .....

برنده ۱۰۰ هزار تومانی بلیط های اعانه ملی سری ۱۱٦۷ از اهالی گرگان است و این، برای سومین بار است که‌طی ششماه اخیر ، جایزه ممتاز نصیب یك هموطن گرگانی میشود

بااین بلیط آقای اسماعیل‌تقی‌پور دنکلانی جایزه۱۰۰ هزارتومانی بلیطهای‌اعانه ملی سری ۱۱٦۷ را برد .

برای‌سومین‌بار درششماه‌اخیر، جایزه ۱۰۰ هزار تومانی بلیط های اعانه ملی نصیب برنده‌ای ازشهرستان گرگان شد .

آقای‌اسماعیل تقی‌پوردنکلانی ، شیشه‌بر ساکن گرگان ، که هفته گذشته‌با خرید بلیط اعانه ملی ، برنده‌ی۱۰۰هزار تومان شد ، هنگام‌دریافت جایزه خود دربنگاه اعانه‌ملی اظهارداشت : «من ، هفته‌ای۲۰بلیط میخرم . صبح پنجشنبه گذشته وقتی فهمیدم برنده‌جایزه‌ممتاز شده‌ام بادنیائی‌خوشحالی، دوان دوان به خانه رفتم تا قبل‌از همه ، این‌مژده بزرگ‌را به همسرم بدهم و همسرم که از شنیدن این خبر،به اوج خوشبختی‌رسیده بود ، باهیجانی‌آمیخته‌به صفا روبه‌آسمان کردو گفت : خدایا صدهزار مرتبه شکر ...»

جوایز تابستانی بلیطهای اعانه ملی

بنگاه اعانه ملی بمناسبت فصل تابستان ۵ سری بلیط مخصوص با جوائز فوق‌العاده انتشار میدهد .

مشخصات جوائز فوق‌العاده بلیطهای مخصوص تابستان ، چهارشنبه همین‌هفته ازطریق مطبوعات و شبکه رادیو ـ تلویزیونی کشور اعلام خواهد شد.

جناب‌آقای فریدون ارفع
سرکار علیه بانو تاجدخت ارفع

درغم از دست دادن خواهر عزیزتان متاثروصبر و شکیبائی شما را از خداوند متعال خواهانیم .

پری ـ سیفی

جناب آقای مهندس جعفر تقوی

بانهایت تاسف فقدان همسر عزیزتان را تسلیت عرض نموده بقاء عمر جنابعالی را از خداوند متعال خواستاریم .

شرکت ایران کاپیتول

بدینوسیله از کلیه دوستان و خویشان گرامی که بااظهار نطف و محبت درمراسم تشییع و تدفین ویادبود دختر عزیزم شرکت فرموده یابوسیله تلگراف و تلفن و نامه و جراید ابراز تفقد و همدردی نموده‌اند بی‌نهایت سپاسگزارم و از اینکه فرصت عرض تشکر حضوری میسر نگردیده است پوزش می‌طلبم .

افسرالملوک اعلم

اطلاعیه نظام پزشکی مرکزی

برای توجه عموم مردم ، مخصوصا همکاران پزشك و دندانپزشك و داروخانه ها

۱ـ درچند ماه اخیر عده‌ای سودجو با جعل سرنسخه و تابلو بطبابت و اموردیگرپزشکی و نسخه نویسی‌پرداخته و معدودی از داروخانه‌ها این قبیل نسخه‌ها را که فاقد شماره نظام پزشکی بوده است ، پیچیده‌اند . در هرمورد مراتب با نتیجه بررسی های نظام پزشکی بوزارت‌بهداری و دادسرای تهران اعلام شد و افراد مذکور تحت تعقیب قانونی قرار گرفتند .

نظام پزشکی نظر بوظیفه‌ای که در حفظ اصول و موازین پزشکی و سلامت مردم برعهده دارد ، بموجب ماده ۳۱ آئین‌نامه انتظامی پزشکی مصوب کمیسیونهای دادگستر ی‌و بهداری مجلسین سنا و شورایملی و برطبق تصویبنامه هیات مدیره مرکزی نظام پزشکی و اعلامیه مورخ ۲۰ر۱۰ر۵۰ وزارت‌بهداری، داروخانه‌هارا ازپیچیدن هرنوع نسخه‌ای اعم از آنکه درمطب یا در بیمارستان ها و درمانگاه‌ها و دیگر موسسات پزشکی صادر شده وشماره عضویت پزشکان در آن قید نگردیده ، برحذر میدارد و متذکر میشود که چنانچه خلاف این امر مشهود گردد ، مسئول داروخانه تحت تعقیب قرار خواهد گرفت . ضمنا از عموم همکاران تقاضا دارد که علاوه برنسخه های خود ،در گزارش‌ها و گواهینامه های پزشکی شماره نظام پزشکی خود را قید و نیز در نسخه هائی که در موسسات پزشکی صادر مینمایند ، زیر امضای خویش شماره مذکور را ذکر کنند .

۲ـ در روزنامه‌ها و مجلات گاه آگهی هائی ازطرف بیماران مبنی برتشکر از پزشکان درج میگردد ، در این مورد ناگزیر است باطلاع عموم برساند که درج این قبیل آگهی‌ها که اکثرا جنبه تبلیغات دارد ، مغایر شئون پزشکی است و از اعتبار و حیثیت پزشکان میکاهد ، بعلاوه ممکن است باتخاذ موازین انتظامی، درموردپزشک، منجرگردد.

۳ـ از عموم مردم و مخصوصا همکاران تقاضا دارد که با توجه به نکات فوق ، چنانچه خلاف رویه‌ای مشاهده کردند ، مراتب را بنحو مقتضی بنظام پزشکی اعلام فرمایند تا موضوع مورد تعقیب واقع گردد .

رئیس هیات مدیره مرکزی نظام پزشکی ـ دکتر اقبال

خبرگزاری وفا اعلام کرد :

تانکهای ارتش لبنان در اطراف کماندوها متمرکز شدند

بیروت ـ باوجود برقراری آتش‌بس بین نیرو های‌لبنانی و کماندو های فلسطین طی بیست و چهار ساعت آخیرزدو-خورد های پراکنده‌ای بین طرفین روی داده و گروهی کشته و یا زخمی گردیده‌اند.

یك مقام مطلع نظامی در ترابلس اظهار داشت که‌دیروز در منطقه «کوبیا» در شمال لبنان سربازان لبنانی و کماندو های فلسطین یکدیگر را زیر آتش قرار دادند . در زدوخورد بین طرفین که سیزده ساعت طول کشید چندین نفر بشدت زخمی گردیدند و دربیمارستان های ترابلس بستری شدند .

از سوی دیگر انفجاری در «باب‌الطبانه» یکی از محله های پرجمعیت ترابلس روی داد که تلفات جانی ببار نیاورد ولی خسارات مادی فراوانی وارد کرد .

افراد ارتش بیدرنك محله را مورد بازرسی قرارداده وچندین نفررا که‌احتمال‌میرفت درحادثه انفجار دست داشته باشند بازداشت کردند .

در منطقه «بئرحسن» واقع در نزدیکی فرودگاه بین‌المللی بیروت نیز یك کارگرشرکت برق لبنان هنگامی که مشغول تعمیر خطوط برق بود هدف گلوله یك ناشناس قرارگرفت و در راه بیمارستان جانسپرد.

ضمنا خبرگزاری فلسطین«وفا» گزارش داد که که‌قسمتی‌ازنیرو های لبنانی از مرزهای‌اسرائیل عقب نشینی کرده در نقاط استراتژیکی پایتخت و حومه آن مستقر شده‌اند وواحد های دیگری بسوی «بقاع» در مشرق لبنان درحرکتند .

خبرگزاری وفا در گزارش خود اظهار عقیده کرده است که تدارکات نظامی جدید در لبنان نشان میدهد که نیروهای لبنانی بار دیگر انقلاب‌فلسطین را مورد حمله قرار خواهندداد.

بموجب گزارش خبرگزاری فلسطین ارتش لبنان نیروهای زره‌پوش وواحد توپخانه خود را در بیروت و حومه آن‌تقویت کرده و تعداد زیادی تانك در اطراف ساختمان های دولتی پایتخت واردوگاههای فلسطین مستقر کرده است .

ارتش همچنین سنگرها و استحکاماتی را که در اطراف اردوگاههای «صبره» و«شطله» ایجاد کرده بود بشدت تقویت کرده ودورمناطق استراتژیکی سیم های خاردار کشیده است.

سربازانی که در مناطق‌حساس شهر گمارده شده‌اند بدقت عابرین را کنترل می کنندآنها بافدائیان رفتار توهین‌آمیزی دارند و عده‌ای از فلسطینی ها رابدون‌دلیل بازداشت کرده‌اند.

خبرگزاری وفا در گزارش خود اضافه کرده است که برای نخستین‌بار ماموران‌راهنمائی‌نیز در بیروت به تفنك و سلاح های خودکار مسلح شده‌اند.

مفسر سیاسی خبرگزاری فلسطین در تفسیر خودپیرامون حوادث اخیر از دولت لبنان درخواست کرد که به تدارکات نظامی پایان داده و نیرو های خود را بمواضعی که قبل از۹ مه مستقربودند عقب بکشد .

وی افزود که این اقدامات‌یك محیط عدم اعتماد در لبنان بوجود آورده است .

مفسر خبرگزاری وفا نوشته است که نیرو های‌لبنانی‌دیشب در مناطق جنوبی پایتخت عده زیادی از لبنانی ها و فلسطینی ها را بازداشت کرده‌اند . در حالی که انقلاب فلسطین برای جلوگیری از خون‌ریزی جدید مقررات آتش‌بس را با دقت بکار بسته بمفاد قرارداد نوامبر ۱۹۶۹ که حاکم برروابط لبنان و فلسطین‌است احترام‌می گذارد .

رادیو بیروت دیشب گزارش هائی را دائر بر این که ارتش لبنان واحد های زره‌پوش خود رادربیروت‌و حومه آن‌متمرکز ساخته است تکذیب کرد .

رادیو لبنان گفت تعجب‌دراین است که رادیو اسرائیل این شایعات بی اساس را از قول سخنگویان سازمان‌های‌فلسطین پخش می کند ولی حقیقت این است که ارتش لبنان بدقت مقررات آتش‌بس را رعایت می کند .

پرزیدنت فرنجیه دیروز بار دیگر با جمعی از شخصیت‌های لبنانی درباره آخرین تحولات اوضاع گفتگو و تبادل‌نظر کرد. علاوه بر این رهبران روحانی لبنان اعم از سنی ، شیعه یا مسیحی تصمیم گرفته‌اند هیئتی رابرای گفتگو نزدیاسر عرفات بفرستند . آنها همچنین از پرزیدنت فرنجیه درخواست کرده‌اند که هرچه زودتردولتی روی کارآورد که بتواند‌اوضاع را در کشور بسرعت بحال‌عادی بازگرداند . هنوزرئیس‌جمهوری لبنان باستعفای امین حافظ پاسخ‌نداده است‌پاره‌ای گزارش ها حاکی است که فرنجیه‌قبل از آنکه رهبران لبنان وسازمان های فلسطین درباره یك‌قرارداد جدید همزیستی باهم بتوافق نرسیده‌اند اقدام‌به‌تشکیل کابینه خواهد کرد .

از طرف دیگر یاسر عرفات رئیس کمیته اجرائیه سازمان آزادی‌بخش فلسطین دیشب با سفیر کویت در بیروت ملاقات کرد و مدتی باوی درباره آخرین تحولات اوضاع در خاورمیانه عربی به گفتگو پرداخت . عرفات پس از آن باسفیر سودان و چند نفردیگر مذاکراتی انجام داد ولی‌هنوز از چگونگی این گفتگو ها اطلاعاتی بدست نیامده است.

کنفرانس سران عرب

قاضی عبدالرحمن الایریانی‌رئیس جمهوری یمن شمالی پیشنهاد کرد که سران‌کشورهای‌عرب کنفرانسی تشکیل دهندو درآن درباره‌اوضاع لبنان بحث کنند .

سفارت یمن شمالی در بیروت اعلام کرد که تلگرافی در این‌زمینه از صنعا دریافت کرد و پیشنهاد ایریانی بوسیله کاردار سفارت‌یمن شمالی در بیروت به اطلاع سلیمان فرنجیه رئیس‌جمهوری لبنان‌رسیده است .

ایریانی تاریخ و محل تشکیل کنفرانس سران کشورهای‌عرب را که از طرف وی پیشنهادشده معلوم نکرده است .

سخنگوی سفارت یمن شمالی‌در بیروت اظهار داشت‌که این‌پیشنهاد با پادشاهان و روسای جمهور کشورهای عرب‌درمیان گذاشته‌شد و انتظار میرود که اتحادیه عرب درباره امکان تشکیل آن‌بااعضای خود تبادل‌نظر کند.

پیشنهاد ایریانی در جواب پیامی که اخیرا از ملك‌حسن دوم پادشاه مغرب دریافت‌کرده بود عنوان‌شده است ـ رونوشتهای این پیام‌برای سران تمام‌کشورهای عرب‌فرستاده شده است .

امریکا به لبنان اسلحه میدهد

الفتح:فرمانده‌ارتش لبنان برای‌اسرائیل و امریکا کار میکند

تریپولی ـ از طرف «کنفرانس بین‌المللی نهضت سیاسی جوانان‌اروپا و کشور های عربی ، تظاهراتی به طرفداری از سازمان مقاومت فلسطین درتریپولی (پایتخت لیبی) برگزار شد .

شرکت کنندگان در این تظاهرات در جلو دفتر الفتح در تریپولی اجتماع کرده و از آنجا بسوی سفارت لبنان براه افتادند .

در وسط راه عده زیادی به صفوف تظاهر کنندگان پیوستند . در برابرسفارت لبنان که توسط‌نیرو های مسلح‌لیبی‌محافظت میشد «ابوطارق» نماینده الفتح در تریپولی ضمن نطقی گفت آنچه که در لبنان‌میگذرد توطئه‌ای است که هدف آن از بین بردن همه ملت فلسطین است .

وی سپس از پرزیدنت فرنجیه درخواست کرد که ژنرال اسکندر غانم فرمانده کل‌نیرو های لبنان را از کار برکنار کند زیرا او در راس توطئه‌گران قرار دارد و برای سفارت آمریکا درلبنان‌کارمیکند .«ابوطارق» اضافه کرد که ژنرال غانم به اسرائیلی‌ها در حمله به فرودگاه بیروت در سال ۱۹۶۸ و حمله به قلب پایتخت لبنان در سال جاری کمك کرده است .

تظاهر کنندگان پس از آنکه از طرف کلیه رهبران هیئت های نمایندگی شرکت کننده در کنفرانس تریپولی اعلامیه‌ای به سفیر لبنان در تریپولی‌تسلیم کردند به‌آرامی پراکنده شدند .

در پاریس نیز بدرخواست دوازده سازمان دست چپی تظاهراتی بطرفداری از مقاومت فلسطین برپا شد .

تظاهر کنندگان که تعداد آنها از ۱۵۰۰ نفر تجاوز نمیکرد در خیابان های پایتخت فرانسه رژه رفتندوشعار های ضداسرائیلی میدادند . آنها فریاد میزدند «گلدامایر قاتل» زندانیان سیاسی را در اسرائیل آزاد کنید .

در جریان این تظاهرات نیز هیچگونه حادثه نامطلوبی روی نداد .

در واشنگتن از یک منبع وابسته به وزارت دفاع آمریکا کسب اطلاع شد که دولت ایالات متحده در نظر دارد برای کمك به دولت لبنان در نبرد با نیرو های فلسطین مقادیری اسلحه سبک به بیروت ارسال دارد . دولت آمریکا هنوز در این باره تصمیم قطعی اتخاذ نکرده ولی اگر نبرد مدتی بین طرفین‌ادامه یابد ارتش‌لبنان از لحاظ سلاحهای سبک دچار مضیقه خواهد شد اوضاع‌رو بوخامت خواهد گذاشت در واشنگتن گفته میشود این تصمیم متضمن ریسکسیاسی است وممکن است موج جدیدتروریسم از طرف‌افراطیون رابدنبال داشته باشد ، برای آنکه هنگام تحویل سلاحها حادثه‌ای روی ندهد سلاح های آمریکائی در پایگاه آن کشور در یونان یا در ایتالیا به لبنانی‌ها تحویل داده خواهد شد .

آمریکا همه ساله ۲۳۰ هزار دلارکمك نظامی به لبنان میدهد و در حدود ده میلیون دلار نیز اعتبار برای خریداسلحه در اختیار آندولت میگذارد .

انگلیس وامریکا مانع توطئه برضد سرهنگ قذافی شدند

لندن ـ نشریه هفتگی «ابزرور» چاپ لندن درشماره اخیر خود نوشته است که در بهار سال ۱۹۷۰ نقشه عملیات دامنه‌داری برای سرنگون ساختن رژیم سرهنگ قذافی در لندن تهیه شده بود ولی سرانجام این نقشه دست‌کم بصورت اولیه متروک شد .

بموجب این نقشه قرار بود عده‌ای مزدور اروپائی به تریپولی فرستاده شوند تا زندان شهر را مورد حمله قرار داده و زندانیان سیاسی را آزاد کنند. این عملیات‌که به‌آن نام «هیلتون» داده بودند بایستی زنگ شورش وقیام عمومی را در لیبی بصدا درمی‌آورد .

ابزرور می‌نویسد که دولتهای بزرگ سرانجام ازاین نقشه اطلاع پیدا کردند و موضوع مورد علاقه سرویسهای مخفی قرار گرفت ودر نتیجه دولتهای آمریکا و انگلیس تصمیم گرفتند باین تلاش پایان داده و سرهنگ قذافی را از جریان اوضاع آگاه کنند .

ابزرور می‌نویسد که گروهی از تبعیدیان لیبی از جمله «عمرالشالحی» که در سوئیس زندگی می‌کند ویکی از با نفوذترین و ثروتمندترین شخصیت‌های رژیم ادریس السنوسی است نقشه این عملیات را کشیده بودند .

یکی از اهالی افریقای جنوبی و دونفر انگلیسی- سرهنگ دیوید سترلینگ یکی از قهرمانان جنگ‌دوم‌جهانی و یک جاسوس مخفی سابق بنام جیمزکنت- شروع به استخدام مزدوران انگلیسی کرده و نقشه پیاده کردن آنها را در تریپولی از راه مالت طرح نمودند .

ابزرور توضیح می‌دهد که سرانجام اکیپ انگلیسی بدنبال اخطار شدید مسئولان عالی‌رتبه وزارت امورخارجه و سرویس‌های مخفی انگلیس منحل شد و تهیه کنندگان «عملیات هیلتون» ناچار شدند راه حل دیگری بیاندیشند.

ویلای آسمانی آماده پرتاب به‌مدار زمین‌شد

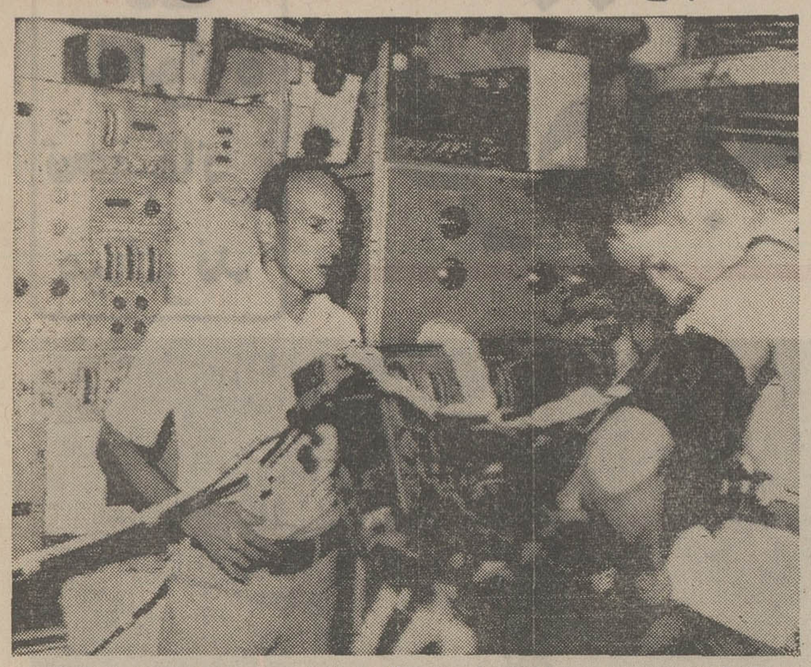

چارلز کنراد (نفر سمت چپ) فرمانده ایستگاه فضائی «اسکای‌لاب»و «جوزف کروین» همسفر او آخرین تمرینات قبل‌از پروازرا انجام‌میدهند. عکس رادیوئی اطلاعات

کیپ‌کندی ـ در ساعت ۲۱ فردا بوقت تهران نخستین ایستگاه فضائی آمریکا که بصورت یک ویلای آسمانی است به مدار زمین فرستاده میشود روز بعد ۳ فضانورد بمدار زمین پرواز میکنند تا وارد این ویلا شوند و مدت ۲۸ روز در آن زندگی کنند .

هدف کلی این برنامه آنست که معلوم کند انسان با وسائل ساخته دست بشر تا چه حد میتواند سفر های طولانی فضائی را تحمل کند .

آخرین اطلاعی که از مقامات مرکز فضائی کیپ کندی بدست آمده حاکیست که فضانوردان،موشک ها ،سفینه‌فضائی و ایستگاه مداری برای آغاز سفرمداری فضانوردان آماده است .

ایستگاه مداری که هر ۹۰ دقیقه یکبار بدور زمین گردش میکند برای مدت ۲۸ روز ، محل اقامت و زندگی تحقیقاتی سه فضانورد آمریکائی خواهد بود.

۲۴ ساعت بعد سه فضانورد آمریکائی با سفینه‌ای از نوع آپولو به مدار زمین خواهند رفت و آنجا به ایستگاه مداری که آزمایشگاه فضائی نیز خوانده شده ملحق خواهند شد .

فرماندهی این‌ماموریت باکنرادفضانورد پر تجربه آمریکائی است و همفسران او عبارتند از:«جوزف کروین »کارشناس طب فضائی و پال‌ویتس که سابقاخلبان رزمی در ویتنام بوده است .

رئیس‌مستعفی اف‌ـبی‌ـآی گفت من موضوع واترگیت رابه‌نیکسون اطلاع دادم

واشنگتن ـ آسوشیتدپرس ـ طبق‌گزارشهای‌گوناگونی که دیروز در واشنگتن بدست آمد پاتریک گری‌ـقائم‌مقام مستعفی اداره‌آگاهی فدرال آمریکا (اف.بی.آی) ۱۹ روز پس از دستگیری عوامل جاسوسی واترگیت به ریچارد نیکسون اطلاع‌داده‌بود که بعنوان رئیس اف.بی.آی از مداخلاتی‌که صاحب‌منصبان کاخ سفید در تحقیقات اف.بی.آی در اطراف قضیه واترگیت‌انجام میدهندناراحت ونگران است.

بموجب پاره‌ای از گزارشها پاتریک‌گری‌درمحضر کمیته‌تحقیقات سنای آمریکا در باره ماجرای واترگیت فاش‌کرده‌است که « جان اهرلیچمن» مشاور وقت نیکسون‌در ۲۸ژوئن گذشته بدون آنکه‌توضیح قانع‌کننده‌ای بدهد جلوی ملاقاتی راکه قرار بود بین « پاتریک‌گری» ورئیس وقت سازمان جاسوسی و ضد اطلاعات‌آمریکا (سیا) صورت گیردو در آن راجع به نقش‌عوامل سیا در ماجرای واترگیت بحث شود- گرفته است. نیکسون ضمن سخنرانی رادیو- تلویزیونی خود در ۳۰ آوریل مدعی شده بود که شخص وی بلافاصله پس از آنکه تحقیقات‌در اطراف قضیه واترگیت آغاز شد کرارا در جواب پرسش های پی‌درپی‌خوداز مقامات‌مسئول دولتش شنیده بود که هیچیک از صاحب‌منصبان کاخ سفید دخالتی درماجرای واترگیت نداشته است.

نیکسون در حال‌حاضر سرگرم گذراندن روزهای تعطیل پایان‌هفته در استراحتگاه کمپ‌دیوید است. سخنگویان کاخ سفید دیروز هیچ یک حاضر نشدندرباره اعترافات جدید .پاتریک‌گری‌اظهار نظر کنند.

ضمن خبری‌که در شماره‌دیروز روزنامه نیویورک دیلی‌نیوز انتشار یافته‌از قول پاتریک‌گری گفته شده است که جان اهرلیچمن مشاور نیکسون در امور داخلی (مقامی مانندوزیر کشور) از همان ابتدای تحقیقات‌دراطراف ماجرای‌واترگیت برای منحرف کردن مسیر این تحقیقات و جلوگیری از برملاشدن حقایق پشت پرده وارد معرکه‌شده و پاتریک‌گری که در آن هنگام قائم‌مقام مدیریت اف.بی.آی بود تامدتها تصورمیکرد و یقین داشت که اهرلیچمن این مداخلات را با آگاهی وصوابدیدشخص رئیس جمهور آمریکا انجام میدهد.

خبر های دیگری که دیروز در بارهتحولات مختلف پژوهشهای مربوط‌به‌قضیه واترگیت دروسسطن بدست آمده از این قرار است:

ـ کمیته تحقیقات سنای‌آمریکا از یک قاضی فدرال تقاضا کرده استتا به گاو صندوقی که‌جان‌دین مشاور حقوقی‌برکنارشده نیکسون مدعی است ۹ فقره از مدارک طبقه‌بندی شده (بسیار محرمانه) مربوط به قضیه واترگیت رادرآن ها پنهان کرده است دسترسی‌پیدا کند.

ـ ژنرال رابرت کاشمن‌فرمانده کنونی‌سپاه تفنگداران دریایی‌آمریکا که همزمان با ماجرای واترگیت معاون مدیر عامل سازمان «سیا» بود گفته است که وی در تابستان ۱۹۷۱ گمان‌میکرد که اهرلیچمن‌با اجازه شخص نیکسون از سازمان سیا تقاضا کرده است که این سازمان به عوامل و ماموران کاخ سفیدو مخصوصا هاواردهنت‌کمك کند. ژنرال کاشمن اضافه کرد که وی بهیچوجه خبر نداشت که هاواردهنت قرار است با استفاده از کمکهای «سیا» به دفترکار روانپزشک معاینه کننده « دانیل الزبرگ» دستبرد بزند و پرونده آزمایشهای روانی الزبرگ را که باتهام‌ربودن مدارک محرمانه‌وزارت دفاع آمریکا در باره جنگ هند و چین به محاکمه کشیده شده بود- بدزدد.

به چهار نفر از کسانی که به گناهان خوددر ارتکاب دزدی ـ جاسوسی‌و استراق سمع‌الکترونیک در ماجرای واترگیت اعتراف کرده‌اند تامین جزایی داده شد تا به‌ازای آن هفته آینده در برابر کمیته تحقیقات‌سنای آمریکا حاضر شوند واطلاعات ناگفته‌ای‌را که در اختیار دارند فاش کنند.

مردی‌که به مبارزه نیکسون رفته است

«ماتیوبابرن» قاضی دادگاه لوس‌آنجلس که به پرونده دانیل الزبرگ در مورد سرقت اسناد سری ویتنام رسیدگی میکرد پس از تبرئه کردن الزبرگ دولت را به مانع‌تراشی در راه اجرای عدالت متهم کرد.
عکس رادیوئی

سیهانوک:اگر بمباران کامبوج قطع‌شودباامریکا آشتی‌میکنم

واشنگتن ـ هنری کیسینجر مشاور رئیس جمهور آمریکا در امور امنیت ملی اظهار امیدواری کردکه مذاکرات قریب‌الوقوعش بانه‌دوکتو عضو دفتر سیاسی کمیته مرکزی‌حزب کمونیست‌ویتنام شمالی به پیشرفت قابل ملاحظه‌ای در اجرای معاهدات‌صلح‌هندوچین و تسهیل رعایت مقررات آتش‌بس در کامبوج منتهی شود .

کی‌سینجر تاکید کرد که دولت آمریکا برای مذاکراتی که وی قرار است روز پنجشنبه بله‌دوکتو» انجام دهداهمیت زیادی قایل است .

کی‌سینجر اضافه کرد که آمریکا نمیتواند در برابر فراموشی و نادیده گرفتن‌کامل معاهدات‌مربوط به متارکه جنگ در هندوچین بی تفاوت بماند .

کی‌سینجر یادآوری‌کرد که‌مسئله کامبوج‌مهمترین موضوع‌مذاکرات وی با نماینده عالیمقام ویتنام شمالی خواهد بود .

خبرگزاری رسمی چین (شین هوا)از قول پرنس سیهانوک رهبر برکنار شده کامبوج که در پکن بسر میبرد گزارش دادکه‌نیرو های‌طرفدار وی در سوم‌ماه‌مه بعد از نابود کردن ۲۱۰ نفر از نیرو های ارتش کامبوج شهر کمپونگ- تراچ راکه‌دراستان کمپونگ‌چام قرار دارد ازاد کرده‌اند.

ادامه بمباران

علیرغم قطع بودجه‌بمباران کامبوج در مجلس نمایندگان امریکا فرماندهی نیرو های امریکا در اقیانوس ارام اعلام کرد که حملات بمب‌افکن های امریکائی و از جمله ب ۵۲ ها در آسمان کامبوج روز گذشته طبق تقاضای‌دولت کامبوج‌ادامه یافته است .

پرنس سیهانوک رهبر برکنار شده کامبوج اعلام کرد که‌آشتی‌وی‌با آمریکاامکان‌پذیر است‌مشروط براینکه آمریکابمباران کامبوج را متوقف کند و تمام نیرو های خارجی را ازکشور وی‌بیرون ببرد .

سیهانوک اظهار داشت که‌هرگاه این شرایط‌اجابت شوند وی‌موافقت خواهد کرد که گذشته‌های‌غم‌انگیز اخیر را فراموش کند و بلافاصله با آمریکا روابط سیاسی دوستانه برقرار نماید.

سیهانوک این سخنان را در ضیافت شامی که از طرف سنقور رئیس جمهوری سنگال به افتخار وی در داکار برپا شده‌بودعنوان کرد. سیهانوک‌که‌قرار است امروز (یکشنبه) رهسپار گینه شود روز پنجشنبه گذشته وارد سنگال شدو با احترامات و تشریفات کاملی‌که در خوشامدگویی به رئیس قانونی یک کشور رعایت میشود مورد استقبال قرار گرفت . وی قرار است جمعا از ۹ کشور آفریقایی و اروپای شرقی دیدن کند و در جریان آنها برای جلب پشتیبانی بیشتر این کشورها از حکومت تبعیدی خود که مقر آن در پکن قرار دارد تلاش نماید .

سیهانوک در همان سخنرانی در داکار تاکید کرد که وی بهرحال هرگز حاضر نخواهد شد باخائنین حکومت لون‌نول در پنوم‌پن وارد مذاکره شود .

برژنف ونیکسون درباره خاورمیانه گفتگو میکنند

واشنگتن ـ کاخ سفید واشنگتن دیشب اعلام کرد که لئونید برژنف دبیر اول حزب کمونیست شوروی از ۱۸ تا ۲۶ ژوئن بطور رسمی از آمریکا دیدن خواهد کرد .

از طرف خبرگزاری رسمی شوروی تاس نیز دیشب بیانیه مشابهی در مسکو انتشار یافته و مفاد اعلامیه کاخ سفید در آن مورد تایید قرار گرفته است .

تاریخ قطعی سفر برژنف به آمریکا و دستور مذاکرات کنفرانس سران آمریکا و شوروی در واشنگتن بر اساس گفتگوهایی که اخیرا بین دکتر هنری کی‌سینجر مشاور طراز اول رئیس جمهور آمریکا و آندره گرومیکو وزیرخارجه شوروی‌درمسکو صورت گرفته تعیین شده است .

کی‌سینجر دیروز در یك کنفرانس مطبوعاتی نتایج سفر اخیرش را به شوروی برای خبرنگاران شرح داد و اظهار داشت که اقامت رهبر حزب کمونیست شوروی در آمریکا اساسا برای انجام یك سلسله کار هاومذاکرات فشرده‌خواهد بود. طبق پیشگویی کی‌سینجر انتظار میرود که برژنف‌حداقل ۹۰ در صد از تمام وقتی را که صرف اقامت در آمریکاخواهد کرد وقف‌انجام مذاکرات‌مختلف بانیکسون کند .

برژنف که‌قرار است‌بوسیله آندره گرومیکو دبیر کل‌حزب کمونیست شوروی همراهی‌شود یکبار به کالیفرنیا خواهدرفت و بدون شك اینکار را به‌منظور دنبال کردن‌مذاکراتش بارئیس جمهور آمریکا(درسان کلمنت) انجام خواهد داد .

در کنفرانس مطبوعاتی دیروز کی‌سینجر معلوم شد که‌برژنف و نیکسون در مذاکرات‌قریب‌الوقوع خود مسائل اساسی‌زیر را مورد بحث قرار خواهند داد .

مذاکرات «سالت» (محدود کردن تسلیحات اتمی وموشکی استراتژیکی)

تفاهم در اروپا ـمذاکراتی که در این زمینه بین برژنف و نیکسون انجام خواهد گرفت تا حدود زیادی جنبه «مکاشفه» خواهد داشت چون آمریکا ناگزیر است وضمنادرنظر دارد که دایما نزدیکترین مشورتها را با متحدین اروپایی خودانجام دهد و بنابر این بدون مشارکت و بنابر این بدون مشارکت و یا صوابدید آنها نمی تواند تصمیمی بگیرد .

هندوچین ـ کی‌سینجردر این مورد گفت من به رهبران شوروی یادآوری کردم که آمریکا آرزومند است که‌تمام کشور های‌امضاء کننده‌اعلامیه پاریس درباره صلح هندوچین از نفوذ خود برای کاستن از تشنج و مناقشات در آسیای جنوب شرقی استفاده کنند

خاورمیانه‌ـبرژنف‌ونیکسون بدون شك درباره بحران خاورمیانه گفتگو خواهندکرد ولی بزعم کی‌سینجر بحران خاورمیانه مسئله‌ای‌است که‌برای قدرت های خارجی نظیرامریکا و شوروی‌فوق‌العاده دشواراست که بدون رضایت و موافقت اعراب و اسرائیل نقش‌مهمی در کمك به رفع بحران این منطقه ایفا کنند .

ورود سفیر چین به سفارت اسرائیل موجب تعجب دیپلماتها شد

آتن‌ـ یک خطای چوپوپینگ سفیر جمهوری خلق چین که اخیرا در آتن ماموریت یافته است، موجب‌تعجب دیپلماتهای خارجی مقیم پایتخت یونان شد. سفیر جمهوری خلق چین روز دوشنبه گذشته وارد سفارت اسرائیل شد و تعجب دیپلماتهائی را که بمناسبت برگزاری بیست و پنجمین سال تاسیس دولت اسرائیل در این‌سفارتخانه اجتماع کرده بودند برانگیخت .

هنگامی که خبرنگاران جراید یونان با تعجب‌فراوان و چهره‌های پرسشگر با سفیر جمهوری خلق چین روبرو شدند واز او علت این تصمیم غیرمنتظره‌اش را درباره‌ورود به سفارت اسرائیل جویا شدند وی با فروتنی ویژه‌شرقیها پاسخ داد که تصور می‌کند در یکی از سفارتخانه‌های ممالک عربی است و حتی نام کویت را برزبان جاری‌کرد. پس از آن جریان واقعه به اطلاع سفیر اسرائیل رسید ولی سفیر چین سفارت اسرائیل را فورا ترک کرده بود .

کویت با یونان گرچه دارای روابط سیاسی است ولی در این کشور سفیر مقیم ندارد .

بمب درسینما دونفر را کشت

حلب ـ براثر انفجار یک بمب ساعت شمار در تالار یکی از سینما های شهر حلب در سوریه دو نفر از تماشاچیان کشته شده و ۲۳ نفر بشدت زخمی گردیدند.

سخنگوی پلیس اظهار داشت بمب توسط یکی‌از کارکنان سینما بدنبال اختلافی که بین او و صاحب سینما بوجود آمده بود کار گذاشته شده است .

نامبرده از طرف ماموران پلیس دستگیر و تحت بازجوئی قرار گرفته است .

دیوان ریحان
چاپ ودم با چهل صفحه عکس
۱ـ کتابفروشی چهر خیابان شاهرضا مقابل دانشگاه
۲ـ کتابفروشی سیروس اول خیابان شاه آباد
آ ـ ۳۵۸۷

سبزآرائی بسبک‌های ژاپنی
طراحی وایجاد فضای سبزوپاسیو ـ گل تلفنی
شرکت سبزآرای تلفن: ۶۳۶۸۵۷

کمپانی دستگوبن مالک اختراع شماره ۷۲۶۹ مربوط به دستگاه بشکل‌انبربرای‌آویزان کردن اشیاء شیشه‌ای
میل‌دارد با صاحبان صنایع در ایران برای بهره برداری از اختراع خود وارد مذاکره شود برای اطلاع بیشتر به دفتر حقوقی دکتر آقایان و همکاران خیابان سوم اسفند ۱۴۹ مراجعه‌فرمائید.
آ ـ ۳۵۹۹

رسرچ کرپریشن مالک اختراع شماره ۷۲۸۴ مربوط به‌اکسید های کوینوکسالین دی‌ان.
میل‌دارد با صاحبان صنایع در ایران برای بهره برداری از اختراع خود وارد مذاکره شود برای اطلاع بیشتر به دفتر حقوقی دکتر آقایان و همکاران خیابان سوم اسفند ۱۴۹ مراجعه‌فرمائید.
آ ـ ۳۵۹۹

انتشارات دانشگاه تهران
اصول زیست شناسی مولکولی و سلولی
جلد دوم
زیست شناسی سلولی
از
دکتر جهانگیر کازرونی تیمسار
در این کتاب مباحثی از زیست شناسی ملکولی وسلولی که در حقیقت پایه‌علوم زیست شناسی را تشکیل می‌دهد بصورت جالبی مورد بررسی قرار گرفته است.
ناشر
مؤسسهٔ انتشارات و چاپ دانشگاه تهران
مرکز فروش: فروشگاههای شماره ۱ و ۲
انتشارات‌دانشگاه و کلیهٔ کتابفروشیهای‌معتبر

DUBAI EXPORT CO.
Head Office: DEIRA, DUBAI (U.A.E.)
P.O. BOX 4489
Cable: EXPCODUBAI
Tele: 25438 / 25439
Telex: DB 519
این شرکت نمایندگی کارخانجات معظم لوازم‌آرایش "لیدی رز" را درخاورمیانه بعهده دارد وباگذاری نمایندگی انحصاری ایران رابموسسات علاقمند پیشنهاد مینماید . "لیدی رز" ساخت آلمان غربی است وازنظرکیفیت وقیمت غیرقابل رقابت است . باماتماس بکاتالوگها وصورت قیمتها رامطالبه نمائید
Lady Rose COSMETIC

کاغذدیواری هتا
باصدها طرح مدرن واستیل
کم نظیر درزیبائی، بی رقیب درقیمت
heta ساخت آلمان
خیابان فردوسی مقابل بانك ملی ـ کوچه بلژیك ـ ساختمان مسعود ـ تلفن ۳۱۲۸۰۳

گروه فرهنگی آذر
برای آخرین سری کلاسهای کنکور
فشرده(رشته‌های ریاضی وطبیعی) که
ازروز ۲۴ خردادماه شروع به کار
مینماید در محل‌های زیر ثبت نام میکند
۱ـ دبیرستان شماره۱ آذر چهارراه قوام السلطنه ـ خیابان نادری تلفن ۶۶۷۱۷۰
۲ـ دبیرستان شماره۲ آذر میدان بهارستان ـ اول خیابان صفی علیشاه تلفن ۳۱۸۴۸۱
در طول ترم‌از داوطلبان امتحان مشابه امتحانات کنکور سراسری دانشگاهها به عمل خواهد آمد . داوطلبان شهرستانها میتوانند مبلغ یکهزارو پانصد ریال به حساب شماره ۱۷۲۷ بانك صادرات‌ایران (تهران خیابان نادری) واریز نموده فیش آنرا با دو قطعه عکس و برك درخواست برای تعیین محل تحصیل به دفتر سازمان مرکزی گروه فرهنگی آذر واقع در خیابان نادری چهار راه قوام‌السلطنه ارسال دارند ، بقیه شهریه در موقع شروع کلاسها دریافت خواهد شد

شرکت چین درمسابقات جهانی

در هفتمین جلسه عمومی اتحادیه‌فدراسیون های ورزشی جهان که از ۳۱ اردیبهشت تا ۵خرداد ماه در شهر اوکلاهما تشکیل خواهد شد ، یکی از هدف های اصلی ، کوشش‌های بیشتربمنظورجلب‌نظر جمهوری خلق‌چین‌برای پیوستن به جمع کشور های عضو کمیته خواهد بود .

بیش از ۲۰ اتحادیه ورزشی جهان که آمادگی خود را در این مورد اعلام کرده‌اند در این جلسه شرکت خواهند داشت و پیش‌بینی‌شده است نماینده های ورزشی ۲۵ کشور نیز در این جلسه حضوریابند .

«دان پورتر» دبیر مجمع عمومی ،ضمن اعلام این خبر ، افزود : به احتمال زیاد ،کشور جمهوری‌خلق چین نماینده‌ای‌به مجمع نخواهد فرستاد . لیکن نمایندگان ژاپن نقش اساسی‌را برعهده خواهند داشت و هدف آنهاکشاندن جمهوری خلق‌چین به‌جمع فدراسیون های ورزشی جهان وکمیته بین‌المللی المپیک خواهد بود .

درصورتیکه‌تلاش های‌مزبور درراه‌جلب‌جمهوری خلق چین، به ثمر رسد ، این کشور به احتمال قریب به یقین در بازی های‌آسیائی‌تهران ۱۹۷۴شرکت خواهد داشت .

کشورهای زیر آمادگی خود را جهت اعزام نماینده به این مجمع‌اعلام‌کرده‌اند که در راس آنها شوروی قرار دارد :

انگلیس ، فرانسه ، بلژیک ، کانادا ، ایالات متحده ، آلمان فدرال،ژاپن ، ایتالیا ، سوییس، اتریش ، سوریه و استرالیا نیز نمایندگان‌خود را به این مجمع خواهند فرستاد .

آرارات به‌حکومت چندساله آزمایش پایان‌داد

سهیلاروحانی بازیگر آزمایش، راه عبوری در مقابل آناهید اصلانیان‌مدافع آرارات میجوید . آرارات با پیروزی به آزمایش در دیدار نهائی عنوان قهرمانی این دوره از مسابقه ها را به خود اختصاص داد .

اخبار کوتاه ورزشی

مسابقات فوتبال جام بریتانیا
انگلستان واسکاتلند
برایرلند و ویلز پیروزی داشتند

در نخستین روز مسابقات فوتبال جام جزیره بریتانیاکه بین چهارکشور انگلستان، ایرلندشمالی ، اسکاتلند وویلز انجام میشود، تیم های انگلستان و اسکاتلند پیروزی داشتند . در یک مسابقه تیم های انگلستان و ایرلند شمالی در شهر لیورپول بایکدیگر روبرو شدند و تیم انگلستان با نتیجه ۱ـ۲به‌پیروزی رسیدگل‌های انگلستان را مارتین چیورزیارتانتهام، در دقایق ۸ و۸۱ بثمر رساند.

تنها گل ایرلند نیز برروی یک ضربه پنالتی توسط دیوکلمنتس بدست آمد . دردیدار دیگرکه در شهر رکسهام‌ویلز برگزار شد تیم ملی اسکاتلند با نتیجه ۲برصفر تیم ویلز را شکست داد.درنیمه اول مسابقه جرج گراهام یارمنچستریونایتد وعضو تیم ملی اسکاتلند نخستین دل تیمش را وارد دروازه ویلز کرد. در دقیقه ۳۲ نیمه دوم نیز گراهام گل دیگری به ثمر رساند.

در این مسابقه‌که‌نزدیک به ۲۰ هزار تن تماشاگرداشت. ویلزاز ۵ یار جدید ملی سود جست.

اسکی باز ۵ ساله ایرانی آماده شرکت درمسابقات جهانی

آلن‌زینلی اسکی باز ۵ ساله ایرانی آماده مسابقه با قهرمانان نوجوان اسکی در سطح جهانی است.

چندی پیش آلن‌زینلی در یک مسابقه دوستانه اسکی‌در کلاس نوجوانان تا ۱۵ سال موفقیت بی نظیری بدست آورد. وی در رشته «اسلالوم» با رخورد ۱۲ ثانیه رکورد رقبای ۱۵ و ۱۲ ساله خودرا درهم کوبید و به پیروزی رسید. در این‌رشته ۱۵ اسکی‌باز زبده شرکت داشتند .این پیروزی آلن‌زینلی را صاحب یک دیپلم از کلوب اسکی بازان فرانسه کرد که با آن آلن میتواند در مسابقات اسکی مدارس جهان شرکت کند.

تنها مساله آلن‌زینلی اسکی باز ۵ ساله ایرانی این‌است که لباسها و اسکی های موجود در فروشگاه های ورزشی‌برای وی بزرگ است واو مجبور است با دشواری و باکمک‌اسکی ها و لباسهای بزرگتراز اندازه بدن خود در مسابقات شرکت کند. آلن‌زینلی که از ۲ سال پیش (۳سالگی) تمرین های‌اسکی را آغاز کرده است، از فدراسیون اسکی ایران انتظارحمایت وتشویق دارد تا بتواند نام‌ایران رادر مسابقات اسکی جهان بلندآوازه سازد.

سخنرانی آقـای قندیل

ساعت ٦ بعد از ظهر فـردا آقای علی قندیل از مصر(رئیس کمیته داوران مسابقات مقدماتی جام جهانـی) در یک جلسه سخنرانی در تالار شمشیربازی امجدیه شرکت خواهد کرد.

مسابقه هـای مقدماتی بسکتبال اروپا

اسرائیل مغلوب هلند شد

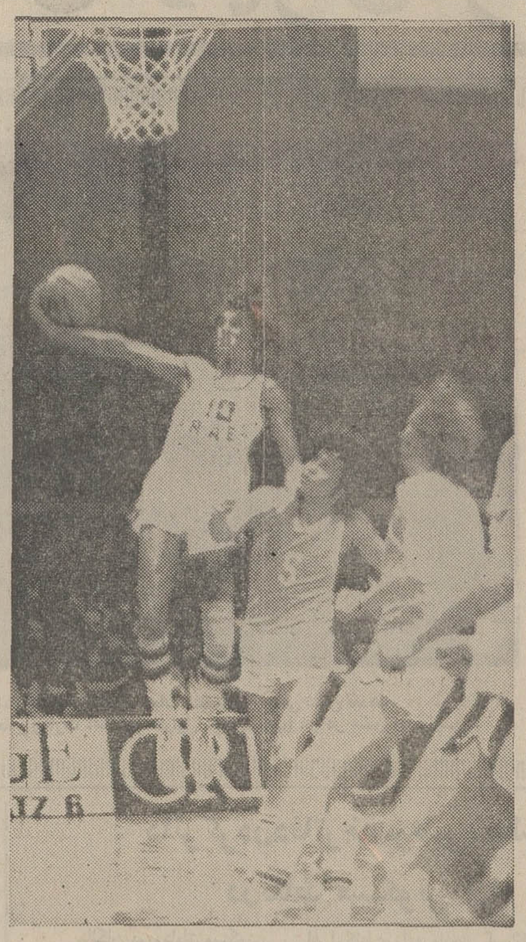

«لبوویک» بازیگرشماره ۱۰اسرائیل میکوشد تابدین‌طریق دور از دسترس مدافع هلند، توپی را وارد سبدحریف کند.

مرحله مقدماتی مسابقه های بسکتبال‌اروپا که در وین پایتخت اتریش جریان‌دارد چهارمین‌روز خودرا پشت سر گذارد و طی ۱ مسابقه پرهیجان‌مجموعا ۹٤۵گل به‌ثمر رسید.

تیم بسکتبال اسرائیل کـه از امید های فراوان قهرمانی این مسابقه‌ها بشمارمیرفت در مقابل هلند از پای درآمد و با نتیجه ۷۱بر٦۷ مغلوب شد.

دانمارک نیزدر یک بازی‌فشرده وسخت تنها بایک اختلاف موفق به شکست آلوس شدند و بـا پیروزی ٦۱بر٦۰ ، دو امتیازبه دست آوردند.

ترکیه در برابر آلمان‌فدرال قرار گرفت و در پایان ۸۸ بر ۷۸ به‌پیروزی رسید.

یونان در مسابقه دیگـر ، مجارستان را مغلوب ساخت وبا نتیجه ۸٦بر۷۹ پیروز شد.

بلژیک در یک بازی سریع و پرهیجان، بانتیجه ۱۰۳ بر ۸۲ فنلاند را شکست داد.

انگلیس‌در دیداردیگر پرتقال رابانتیجه۹۳بر۷۸ مغلوب‌ساخت.

اسپیتز
با همسرش از فلوریدا فرار کرد

مارک اسپیتز قهرمان شنای آمریکائی که در المپیک مونیخ با کسب۷مدال‌طلا به شهرتی‌جاودانی رسید، دیروز با عجله شهرپاه‌پیچ محل برگزاری ماه عسل خودرابه خاطر یک تهدید به قتل تلفنی‌ترک کرد و به جامائیکا رفت.

اسپیتز که چند روز پیش با سوزان واینر ازدواج کرده است در فلوریدا در حال گذراندن ماه عسل بود.

طبق اعلامیه پلیس اسپیتز تحت محافظت شدید مامورین پلیس به فرودگاه پاه‌پیچ رسانده شده است تا از آنجا به‌جامائیکا پروازکند.

در یک دیدار دوستانه فوتبال

تیم‌ملی آلمان بلغارستان را شکست داد

★ هلموت شون مـربـی تیم آلمان، سپ‌مایر دروازه‌بان مشهـور ایـن تیم را ، کنار گذاشت

تیم ملی فوتبال آلمان غربی در یک‌دیدار دوستانه ، تیم ملی بلغارستان را با نتیجه ۳ بر صفر شکست داد .

مسابقه دو تیم در استادیوم «فولکسپارک» هامبورگ‌و باحضور بیش از ٤۰ هزار تن تماشاگر برگزار شد. تیم‌آلمان پس‌از شکست از تیم ملی یوگسلاوی در یک دیدار دوستانه تغییراتی در ترکیب اعضای خود داد که مهمترین آن تغییر «سپ‌مایر» دروازه‌بان مشهور این تیم بود . در این دیدار فرانک‌به جای مایر از دروازه دفاع کرد. ۱۸ دقیقه پس از آغاز مسابقه «فرانتس‌بکن باوئر » ، ستاره تیم ملی آلمان از فاصله ۲۵ متری و بر روی یک ضربه آزاد و خیره کننده دروازه‌بلغارستان را گشود .

٤ دقیقه‌بعد «کولمن» برروی پاسی از «برایتنر» ، دروازه «یوردانف» دروازه‌بان مشهور بلغارستان را فتح کرد و دومین گل آلمان را به ثمر رساند.

آخرین گل آلمان غربی‌نیز در یک موقعیت استثنائی و جالب بدست آمد.در دقیقه ۳۱ «کرمر» از آلمان ، یک ضربه کرنر را به طرف دروازه بلغارستان شوت کرد و توپ با یک چرخش زیبا به دست «یوردانف» اصابت کرد و مستقیما راه دروازه را درپیش گرفت .

نیمه اول با نتیجه ۰ـ۳ پایان یافت .

در نخستین دقیقه نیمه دوم بلغارستان دروازه‌بان خود را عوض کرد و بیشتر در حالت دفاعی قرار گرفت . در این نیمه تلاش آلمان برای به ثمر رساندن گل دیگری به نتیجه نرسید . باین ترتیب خاطره‌دو شکست تیم ملی آلمان از تیم های آرانتین و یوگسلاوی در چند ماه اخیر ، تا حدی از ذهن تماشاگران فوتبال آلمان زدوده‌شد .

تلویزیون
بر
جام‌جهان‌نما

گروه‌شرکتهای‌تولیدی‌وواردات‌ماشین‌آلات‌راه‌سازی‌وساختمانی
ارکان ماشین ـ وزنه
ماشین رول ـ رولر
خیابان‌آیزنهاور ـ مقابل دانشگاه آریامهر شماره ٦۲۸ و ٦٤٦
تلفن : ۹۵۹۰۷۸ ـ ۹٦۲٤۵۹ ـ ۹۵۲۸۹۹ ـ ۹۵۹۰۰۲ ـ ۹۵۸۵۵۵
LIEBHERR
تاور کرین ـ بچینگ پلانت ـ تراک میکسر
لیبهر
نماینده انحصاری : ارکان ماشین ـ وزنه

هرچهارشنبه
جمعه و یکشنبه
ازساعت ۸ الی ۱۲ بعدازظهر
درمحیط دنج و دلچسب رستوران ساقی
هتل آریا شراتون
شام صرف کنید و با گروه موسیقی حسین فرید سرگرم شوید
وازغذای خوب لذت ببرید
کبابهای خرشزه
میوه تازه و
نوشابه‌های ملایم
هـر نفـر ۳۹۰ ریال
برای رزرو میز به تلفن:
٦۸۳۰۲۱ تلفن داخلی ۲۲۹ مـراجعه فرمائید
آریا شراتون هتل
Arya-Sheraton Hotel,
Tehran, Iran
A WORLDWIDE SERVICE OF ITT

ماشین بستنی‌سازی قیفی وتوربینی
کارپی‌جیانی ساخت ایطالیا
شرکت بهروز خیابان نادری و تخت جمشید
تلفن ٤٤۵۳۱ ـ ۸۲۹۰۷۱

از صبح سه‌شنبه فقط در
سینماریولی
حادثه ـ تعقیب ـ عشق ـ سکس ـ جنایت در اثری‌هیجان آور که یک لحظه از حرکت و جنبش باز نمی‌ایستد
"جیم براون:
دینامیت سیاه
است"
باشرکت
مارتین لاندو
برند اسایکس
لوچانا پالوتزی
و یدا بلو
black gunn
رنگی
محصول ۱۹۷۳ کلمبیا
گیشه‌سینما ریولی همه روزه برای رزرو بلیط آماده‌است

کیفر

آگهی استخدام
شرکت برق منطقه‌ای مازندران بمنظور تکمیل کادر خود عده‌ای داوطلب باشرائط زیر با حقوق مکفی استخدام مینماید .
۱ـ مهندس آرشیتکت یا ساختمان دارای حداقل دو سال سابقه کار در تهیه طرح اجرائی و نظارت بر اجرای کار های ساختمانی .
۲ـ نقشه‌کش با تجربه دارای‌حداقل‌پنج الی ده‌سال سابقه کار در نقشه‌کشی‌برق باپایه‌تحصیلات‌حداقل‌دیپلم کامل‌متوسطه.
۳ـ بایگان فنی دارای پایه تحصیلات حداقل دیپلم کامل متوسطه دارای سه‌الی پنج سال سابقه کار در موسسات معتبر در رشته بایگانی نقشه ها و مدارک فنی.
داوطلبان حائز شرائط بالا میتوانند فتوکپی مدارک مشروحه زیر را به آدرس ساری . صندوق پستی ۵۵ ارسال‌نمایند ناپس از بررسی نتیجه امر به آدرس‌آنان ابلاغ‌گردد .
۱ـ فتوکپی‌آخرین مدرک تحصیلی
۲ـ رونوشت شناسنامه دو برگ
۳ـ عکس ٤×٦ دو قطعه
٤ـ فتوکپی برگ‌پایان‌خدمت‌یامعافیت نظام‌وظیفه
۵ فتوکپی اوراق مربوط به سوابق خدمتی معتبر
قید آدرس دقیق ضروری است .

جرثقیل‌هیدرولیکی‌پتی‌بن
ساخت آمریکا
از۵تا۹۰تن
مدلهای
۱۵ ـ ۲۵
و ۷۵ تنی
موجود است
شرکت‌سهامی تولیما
تهران‌خیابان آیزنهاور مقابل وزارت‌کار تلفن ۹۵٤٤٦۰

از صبح سه‌شنبه
فقط در سینما
پولیدور
داستانی مهیج‌تر وگیراتر از رومئووژولیت ـ قصه عشق و دوستان .... و...اکنون یکی اززیباترین ودل‌انگیزترین داستانهای عشقی جهان
جان ومری
رنگی ـ باشرکت :
داستین هوفمن
میافارو
محصول فوکس قرن بیستم

اطلاعیه
سخنرانی های علمی و فنی وزارت آبادانی و مسکن

موضوع سخنرانی و بحث و گفتگوی این هفته وزارت آبادانی و مسکن بشرح زیر باطلاع میرسد :
موضوع : معماری در تمدن های قدیم مصر .
سخنران : آقای محمدرضا مقتدر مهندس مشاور .
از کلیه علاقمندان وصاحبنظران دعوت میشود در این جلسه حضور بهمرسانند .
تاریخ و ساعت سخنرانی : ساعت ۱۷ روز دوشنبه ۲٤ اردیبهشت ۱۳۵۲ .
نشانی : تالار اجتماعات وزارت آبادانی ومسکن ـ خیابان ورزش پارک شهر . م الف ۳۰۸۳
آ ـ ۱۱۱۰۸

سازمان شاهنشاهی خدمات اجتماعی ۱۳۲۶
آموزشگاه های حرفه‌ای رضا پهلوی : تهران ـ اصفهان ـ شیراز وابسته بسازمان شاهنشاهی خدمات اجتماعی برای سال تحصیلی ۵۲ـ۱۳۵۳ تعدادی داوطلب جهت تحصیل با شرایط زیر میپذیرند:
۱ـ حداقل داشتن کارنامه قبولی سال دوم‌دبیرستان.
۲ـ متولدین سال‌های ۱۳۳۸ ـ ۱۳۳۷ ـ ۱۳۳٦
داوطلبان میتوانند همه روزه از اول خرداد ماه۱۳۵۲ بمحل آموزشگاه :
۱ـ تهران خیابان ری .
۲ـ اصفهان هزار جریب جنب دانشگاه .
۳ـ شیراز خیابان ارم .
مراجعه و از شرایط ثبت‌نام و همچنین دوره‌تحصیلی وسایر مزایای آن مطلع شوند .

آگهی مزایده اموال غیر منقول

ششدانگ عرصه واعیان یک باب خانه پلاک شماره ۱۳۲۲ فرعی از ۷۱۸۲ اصلی بمساحت یکصد و بیست متر مربع باکلیه متعلقات و منضمات آن واقع در اراضی نارمک بخش۲تهران که سند مالکیت آن بشماره ۲٫۰۵۵۲۹۲ ثبت شده ذیل شماره ۷۵۷۵ دفتر ۵۵۵ صفحه ٤۱ بنـام بانک رفاه کارگران صادر شده و در اجاره کسی نمیباشد . محدوده بشرح زیر :
شمالا : بطول شش متر بخیابان ۹ متری امامیه .
شرقا : بطول بیست متر بقطعه سوم تفکیکی .
غربا : بطول بیست متر بقطعه اول تفکیکی .
جنوبا : بطول ٦ متر بقطعه ۷ تفکیکی .
از ساعت ۸ الی ۱۲ وقت اداری روز ۵۲٫۳٫۱۵ از طریق مزایده بفروش میرسد مبلغ مزایده از ٦۰٦۰۰۰ ریال شروع میشود کلیه هزینه های مالیات و عوارض نوسازی و سایـر هزینه‌ها از هر جهت بعهده خریداران است کلیه پیشنهادات باید بضمیمه رسید مبلغ ٦٦۰۰۰ ریال بعنوان سپرده تا آخر وقت اداری‌روز۵۲٫۳٫۱۲ ببانک رفاه کارگران اداره کارپردازی تسلیم و به پیشنهادات فاقد سپرده ترتیب اثر داده نخواهدشد خریداران میتوانند روز ۵۲٫۳٫۱۵ جهت شرکت در خرید در اداره کارپردازی بانک حضور بهمرسانند کلیه پیشنهادات واصله در حضور شرکت کنندگان باز و قرائت خواهد شد بانک در رد یا قبول هر یک از پیشنهادات مختار است ودر قبال فروش وجه نقد گرفته خواهد شد ،ضمنا بانک برای ارائـه محل همه روزه آمادگی دارد .

بانک رفاه کارگران
آ ـ ۱۰۷۱٤

شرکت تراک راه
سازنده ونماینده انواع ماشین آلات ساختمانی وراه سازی
دفتر مرکزی :خیابان تخت طاوس غرب‌چهار راه فرح شماره ۱۰٤ تلفن ـ ۸٤۸۰٦۰ ـ ۸٤٤۰۸۰ صندوق پستی ۱۵۸۵ـ۱۱ تلگرافی تراک‌راه کمپ

برنامه آینده بهترین گروه سینمائی
نیاگارا ـ اروپا ـ میامی ـ الوند
کیهان ـ گلدیس ـ مارلیک
ـ ارانوس ـ سیلواناو...
سیلورسیتی (قلهک)
رضا فاضلی
شهناز تهرانی
مرتضی عقیلی
در فیلم
جنوبی
باشرکت فرنگیس فروهر ـ احمد معینی پخش ازسازمان سینمائی هلن
همزمان با تهران در شهرستانها :
★ اصفهان (چهارباغ ـ مایاک ـ مهتاب) ★ شیراز (پرسپولیس کاپری) ★ آبادان (شیرین ـ کیهان ـ خورشید) ★ گرگان (امپایر) ★ کرمانشاه (مهتاب) ★ همدان (تاج) ★ تبریز (متروپل ـ دیانا) ★ قزوین (خیام) ★ رشت (کوروش) ★ رضائیه (کریستال) ★ مشهد (فردوسی ـ هما) ★ اهواز (دنیا)

صدور پروانه ساختمان در تهران موقتاً محدود شد

شهرداری تهران طرح جدیدی‌را بمنظور کاهش مصرف مصالح ساختمانی و کنترل قیمت آجر، سیمان، گچ، آهک تدوین‌کرد که بمرحله اجرا درمی‌آید.

این طرح دیروز بعد از ظهر در شورای‌هماهنگی واحد شهرسازی بررسی گردید و پس از تبادل‌نظر و مطالعه همه جوانب مسئولان اجرای آنرا ضروری تشخیص دادند.

شهرداری معتقد است‌که باایجاد محدودیت‌هائی در برنامه های ساختمانی بعلت کاهش تقاضاقیمت مصالح پائین خواهد آمد.

شورای هماهنگی شهرسازی شهرداری اعلام داشت‌که ازدیروز صدور پروانه ساختمانی در شهرداری محدود شده است این شورا به شهرداری توصیه کردکه اگر تا مدتی در شمال شهرساختن بناهای چند طبقه بامساحت زیاد محدود شودو در جنوب نیز سطح ساختمان مشخص گردد در بازار مصالح ساختمانی دگرگونی‌وسیعی حاصل خواهد شد.

این تصمیم شورای هماهنگی شهرسازی‌به ادارات نواحی‌مختلف ابلاغ گردیده و براساس آن در شمال تهران حداکثر برای سیصد متر مساحت و زیربنا در جنوب برای سیصد متر ساختمان پروانه داده میشود و بموجب این تصمیمات در حال حاضر تا اطلاع بعدی پروانه ساختمان چند طبقه در محلات شمالی متوقف میگردد.

شهرداری عقیده‌دارد کهبااجرای این تصمیمات از میزان تقاضای آجر و گچ و آهک و سیمان‌کاسته خواهد شد. مهندسان‌طراح‌اظهار نظر میکنند که با محدود شدن عملیات ساختمانی‌ازتقاضای‌مصالح تاحد قابل توجهی کاسته میشود.

یک مقام شهرداری در این مورد گفت:

محدودیت موقت

محدودیت صدوریروانه ساختمان بهیچوجه یک طرح دراز مدت نخواهد بود و این اقدام صرفا به منظور ایجاد تعادلی بین‌عرضه و تقاضای مصالح‌ساختمانی‌بمرحله عمل درآمده است.

وی همچنین افزود: در فصل ساختمان که قسمتی از سرمایه‌ها روی احداث بناهای‌شهری متمرکز میشود خواه ناخواه یکنوع بازار کاذب در توزیع و فروش آجر و سیمان وسایر مصالح بوجودآورده است و شهرداری با اجرای این طرح امیدوار است بتواند بحران مصنوعی اخیر مصالح ساختمانی را رفع کند.

گفته میشود که محدودیت صدور پروانه ساختمان‌بهیچوجه به معنی توقف کامل فعالیت‌های ساختمانی نیست بلکه شهرداری با توجه به شرائط ساختمانی‌تهران سعی‌میکند با تانی و مطالعه دقیق‌تری اجازه احداث عمارت را در این شهر صادر کند.

بدنبال‌اجرای این طرح‌شهرداری اعلام کردکه برای‌هریک‌ازمراجعان فقط یک پروانه ساختمان صادر میگردد و از صدور پروانه های متعدد بیک نفر خودداری خواهد نمود.

پیش‌بینی میشودباین ترتیب علاوه بر تقلیل قیمت مصالح ساختمانی مانند آجر، سیمان و آهن میزان عرضه کارگران صاحب مهارت و کارگران‌ساده‌نیز افزایش مییابد و در نتیجه هزینه ساختمانهای نیمه تمام از نظر مخارج نیروی سازنده ارزان‌تر انجام میگیرد.

مذاکرات نایب نخست وزیر رومانی

عکس وزیر اقتصادرا هنگام گفتگوبا اعضای هیات اقتصادی رومانی نشان میدهد. مهندس نجم آبادی معاون وزارت اقتصاد(نفراول ازطرف چپ) نیز در عکس دیده میشود.

بامداد امروز «یون ـ پاتسان» نایب رئیس نخست وزیر بازرگانی خارجی رومانی که‌درراس یک هیات اقتصادی‌به ایران آمده‌است با آقای دکتر اقبال رئیس هیات‌مدیره‌ومدیرعامل شرکت ملی نفت ایران ملاقات کرد.

دراین دیدار سفیر رومانی در دربار شاهنشاهی نیز حضور داشت. وی بعد از ظهر دیروز با آقای هوشنگ انصاری وزیر اقتصادملاقات کردو سپس درجلسه عمومی مذاکرات دو جانبه شرکت نمود.

در این جلسات مسائل مربوط به همکاری های اقتصادی و فنی و نفتی مورد مذاکره قرار گرفت.

در صورت موافقت فدراسیون فوتبال فرانسه

تیم‌ملی فوتبال جوانان به‌فرانسه میرود

★ آرایش تیم ملی در برابر کویت اعلام شد

درصورت توافق‌فدراسیون فوتبال فرانسه تیم ملی جوانان ایران در مسابقات بین‌المللی جوانان فرانسه که در اواخر خرداد ماه امسال در شهرکان فرانسه برگزار میشود شرکت خواهد کرد.

سخنگوی فدراسیون فوتبال ایران امروز گفت:

فدراسیون فوتبال فرانسه طی نامه‌ای از تیم ملی جوانان ایران ـ قهرمان جوانان آسیا دعوت‌کرده است تا در مسابقات بین‌المللی فوتبال جوانان فرانسه شرکت کند.

اما در این نامه از شرایط سنی شرکت کنندگان نامی برده نشده است فدراسیون فوتبال‌ضمن تماس فوری با فدراسیون فوتبال فرانسه از چگونگی شرایط شرکت تیم‌ها از لحاظ سن بازیکن تیم جوانان را برای شرکت در این مسابقات آماده میکند.

آرایش تیم ملی

تیم ملی فوتبال ایران ساعت ٦ بعدازظهر امروز دومین دیدارخود را در چهارچوب مسابقات‌مقدماتی جام جهانی باتیم ملی کویت برگزار میکند.

محمود بیاتی سرپرست تیم ملی فوتبال آرایش تیم ایران را در برابر کویت باین‌شرح اعلام کرد.

حجازی، آشتیانی، کاشانی، قلیچ‌خانی، لواسانی، جباری، قراب، مناجاتی، شرفی، وفاخواه وپروین. رزروها: رشیدی، کازرانی، نوین روزگار، صادقی، مژدهی.

محمود بیاتی افزود:

امیدواریم بتوانیم ۳بار دروازه‌تیم کویت را بگشائیم. در اینصورت پیروزی ایران در این مسابقات حتمی خواهد بود.

اهمیت بازی سوریه و کره

بازی‌امروز سوریه و کره از نظر تیم ایران از اهمیت خاصی‌برخوردار است زیرا در صورتیکه سوریه بر کره پیروز شود، رقیب سرسختی برای ایران در بازی روز سه‌شنبه خواهدبود بازی ایران وسوریه هیجان‌فراوانی خواهد داشت. در صورتیکه سوریه، کره را مغلوب‌کند، بازی ایران وسوریه در استادیوم آریامهر برگزار خواهد شد.

ظهر دیروز یک ضیافت‌ناهار بافتخار اعضای تیم ملی جوانان ایران(قهرمان‌جوانان آسیا) در رستوران فرید برپا شد. در این ضیافت جمعی از شخصیت های ورزشی و نیز اعضای تیم ملی‌جوانان حضور داشتند.

دائر کردن دفاتر خصوصی، مطب، اداره مجله در نقاط مسکونی آزاد است

مالکان در مناطق مسکونی میتوانند دفاتر وکالت، مطب و دفاتر اسناد رسمی وازدواج و طلاق و دفتر روزنامه ومجله دایر کنند این کار از نظرقانون شهرداری استفاده تجارتی محسوب نمیگردد. مورد اخیر مهمترین ارفاق به مالکانی‌است که املاکشان در مناطق‌مسکونی واقع شده و استفاده تجارتی‌از آنها ممکن نیست. خبرنگار اطلاعات امروز گزارش داد که مفاد این ارفاق‌های قانونی از طریق پارلمان و دولت به وزارت کشور ابلاغ گردید وبه مرحله اجرا گذارده خواهد شد.

خبرنگار ما مینویسد: به این ترتیب دو تبصره به ماده پنجاه و پنج قانون شهرداری‌ها و یک تبصره به ماده صد قانون مزبور علاوه شده است.

الحاق این سه تبصره در روابط مردم با شهرداری‌فصل جدیدی باز میکند و رانندگان کامیونهای‌حامل‌مصالح‌ساختمانی و بارکش‌ها وهمچنین ساختمان کنندگان و دایر کنندگان دفاتر وکالت مطب، دفاتر اسنادرسمی و دفاتر ازدواج و طلاق، دفتر روزنامه و مجله وسیله مالکان از امکانات تازه قانونی استفاده میکنند. بموجب این تبصره‌ها در شهرهائی که نقشه جامع شهر تهیه شده شهرداری‌مکلف است طق ضوابط نقشه مذکور در پروانه های ساختمان نوع استفاده از ساختمان را قید کنندرصورتیکه‌برخلاف مندرجات پروانه ساختمانی در منطقه غیرتجاری محل کسب یا پیشه ویا تجارت دایر شود شهرداری مسئله مورد نظر را در کمیسیون مربوط به‌ماده صد مطرح میکند و نسبت به تعطیل محل کسب، اقدام خواهد شد. کسانیکه با علم به ممنوع بودن کسب در محل دایر شده مبادرت به‌پیشه نمایند. مشمول مقررات ماده صد و سیزده قانون مجازات عمومی خواهند شد. بموجب این تبصره دایر کردن دفاتر وکالت، مطب، اسناد رسمی، ازدواج و طلاق، دفتر روزنامه و مجله وسیله مالک از نظر این‌قانون‌استفاده تجاری‌محسوب میشود.

بموجب تبصره جدید الحاقی به مقررات قانون شهرداری رانندگان که زباله و نخاله را در معابر و نقاط ممنوعه‌بریزند به ضبط گواهی نامه بمدت یکسال محکوم میگردند.

وزیر خارجه لوکزامبورک شرفیاب شد

مناسبات ایران و بازار مشترک در مذاکرات تورن در تهران

شاهنشاه‌آریامهر پیش ازظهر امروز «گاستون تورن» وزیر خارجه لوکزامبورک رادرکاخ نیاوران بحضور پذیرفتند.

گاستون تورن

وزیر خارجه لوکزامبورک بعد از ظهر دیروز در راه بازگشت از سفر چین برای یک توقف کوتاه و غیر رسمی به تهران آمد و ساعتی پس از ورودبه دیدار عباس خلعتبری وزیر خارجه رفت.

ملاقات با هوشنگ انصاری وزیر اقتصاد و شرکت در ضیافت‌شامی که وزارت خارجه به افتخار او برپا میکند از برنامه های امروز تورن در تهران است.

با آنکه سفر تورن به تهران غیر رسمی است، معذالک ملاقات های او با مقامات تهران نشان از اهمیت‌مذاکرات او دارد.

استنباط بر این است که مبحث اصلی مذاکرات مقامات تهران با تورن در ادامه گفتگو هائی است که ایران بااعضاء بازارمشترک به منظوربرقراری روابط عادلانه تجاری آغاز کرده است.

در این نوع گفتگوها مقامات تهران بهشرکای اقتصادی‌بازار مشترک اروپا اخطار میکنند چنانچه این کشور ها بنحوی از انحاء درصدد ایجادتوازن در تجارت خود با تهران بر نیایند، ایران چاره‌ای جز روی آوردن به شرکای جدیدی که آماده پذیرفتن درخواست های ایران‌اند نخواهدداشت.

در تحقق این هدف ایران دو راه پیشنهاد میکند. یکی از میان برداشتن سد های مصنوعی در راه صادرات‌کالا های صنعتی ایران به بازار مشترک و دیگر سرمایه‌گذاری مشترک در صنایع تولیدی در ایران برای فروش در بازار های سوم.

سرویس سیاسی اطلاعات

نمایشگاه نقاشی روی شیشه

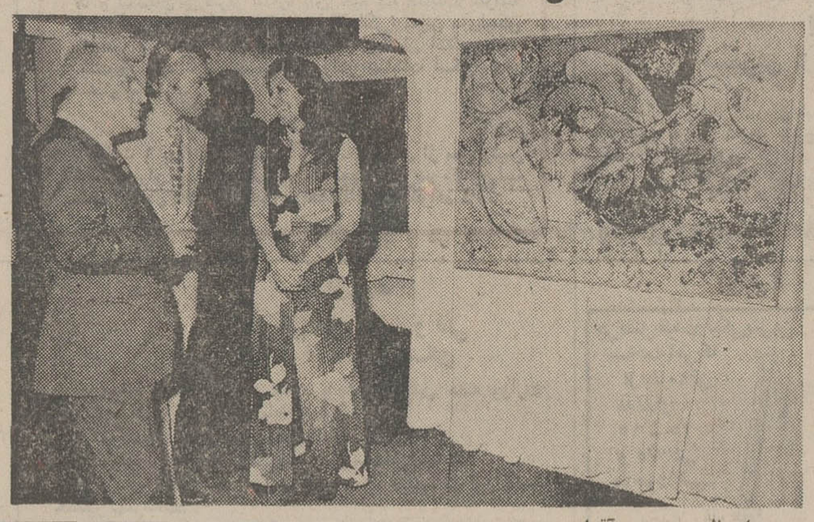

بعد از ظهر دیروز آقای حمید رهنما وزیر اطلاعات نقاشی روی شیشه خانم مهین عظیما (برزین) را در گالری سیحون افتتاح کرد. در مراسم افتتاح این نمایشگاه‌آقای‌نصیر عصار دبیر کل سنتو، معاون وزارت فرهنگ و هنر و جمعی از علاقمندان شرکت داشتند.

خانم عظیما فارغ‌التحصیل دانشکده هنر های زیبای‌دانشگاه تهران است و یک دوره هنر های زیبای دانشگاه تی‌ـ‌می‌کی‌تان رانیز دیده‌است

ایجاد زائرسراوهتل درامامزاده عبدالله آمل

عملیات عمرانی امامزاده عبدالله آمل بمنظور ایجاد زائرسرا ـ حمام ـ راهسازی ـ کشتارگاه ـ ایجاد مغازه و فروشگاه آغاز شد.

منوچهر آزمون‌معاون نخست‌وزیر وسرپرست سازمان اوقاف که دیروز عملیات عمرانی‌این امامزاده را مورد بازدید قرار داد گفت: بنابرامر علیاحضرت شهبانو برای عمران امامزاده عبدالله آمل یک طرح ۷ میلیون تومانی در دومرحله اجرا خواهد شد. مرحله اول آن که شامل ایجاد زائرسرا وعملیات عمرانی دیگر میباشد با ۳ میلیون تومان اعتبار آغاز گردیده است در مرحله دوم یک هتل بزرگ برای اقامت زائران ساخته خواهد شد ودرمحوطه جنگل‌پارک جنگلی وواحدهای مسکونی ایجاد میشود.

جاده امامزاده عبدالله آمل که از جاده‌هراز منشعب می‌شود هم‌اکنون دردست‌راهسازی است.

اعتبار عمران این امامزاده از محل نذورات‌کساليانه حدود۸۰۰ هزار تومان میباشد و کمک سازمان اوقاف تامین گردیده‌است.

سرپرست سازمان اوقاف توضیح داد که قبل از اینکه برای‌امامزاده عبدالله آمل هیئت امنا تعیین‌شود درآمد سالانه آن رقمی حدود۷۰ هزار تومان بود.

سیل وصاعقه ۵ نفر را کشت!

«نمین» اردبیل ـ دیروزبه دنبال ریزش یکساعت باران در نمین، در بازار این‌بخش سیل جاری شد و پنج مغازه اسیب دید.

بخشدار و شهردار نمین ازبازار بازدید کردند وبرای جلوگیری از خرابیهای احتمالی سیل، دستوراتی دادند.

مغازه هایی که در جریان سیل، اسیب دیده‌است‌متعلق به مختار جنت‌سرا، علی اسبقیان وحاج عبدالعلی رضابخش میباشد.

صاعقه ۳ نفر را کشت

سنندج ـ صاعقه در منطقه «سارال» دیواندره سه نفر را کشت.

قربانیان صاعقه، یک زن، یکدختر و یک پسر بودند.که هنوز هویت آنان شناخته‌نشده است.

دچار صاعقه شد

تبریز ـ ریزش باران توام با رعد و برق شدید دیروز در منطقه کلیسا کندی وسیه چشمه آذربایجان ادامه داشت وهنگامی که در سیه چشمه باران به کندی میریخت، زن ٤٥ ساله‌ای‌درمقابل درخانه‌اش دچار صاعقه زدگی شد وجان خود را از کف داد.

سیل چوپان را برد

بیجار ـ چوپان ٤٥ ساله‌ای بنام سید ابوالقاسم فرزند سید صالح در روستای کچه گنبد درناحیه تنگ الماس بیجار طعمه سیل‌شد. جنازه وی توسط سایر روستائیان در یک کیلومتری محل واقعه ا زآب گرفته شد.

گرمای هند ۱۰۰ نفر را کشت

دهلی‌نو ـ موج شدید هوای گرم که از هفته پیش حداکثر نقاط هند رادربر گرفته تاکنون یکصد قربانی گرفته است. روزنامه‌های هند با انتشار اخبار مربوط به تلفات‌گرما مردم را راهنمائی‌میکنند که چگونه «روح و جسم» خود را ازحرارت سوزان خورشیدهند مصون‌بدارند.

انجمن روزنامه‌نگاران‌هند بمردم توصیه کرده است خوردن روزانه یکپیاز آنهارااز گرمازدگی حفظ خواهدکرد.

انجمن به مردم اخطار کرده‌است از گرما نترسید چرا که گرما و تابستان دوستان ماهستند.

در بسیاری از نقاط هند درجه حرارت گرما به ۱۱۲تا ۱۲۰درجه فارنهایت بالغ گردیده و دردهلی‌نو به ۱۱۲ درجه‌حرارت مردم‌راکلافه کرده است.

قیمت اتومبیلهای دست دوم پائین آمد

فرزین ـ فنائیان

بدنبال خبر دیروز روزنامه اطلاعات در مورد کاهش سود بازرگانی اتومبیل های مدل پایین‌تر از ۷۳ امروز گفته‌شد آسیب‌دیدگی و تصادف این نوع اتومبیل ها در کاهش‌سود بازرگانی تعیین شده تاثیری نخواهد داشت و اتومبیل های مدل پائین‌تر از ۷۳ بهرصورتی که وارد گمرک گردد‌بین‌بیست تاچهل درصد تخفیف سود بازرگانی دارد، بدیهی است این کاهش سود بازرگانی‌فقط در مورد اتومبیل هائی است که همراه و یا از طرف مسافر وارد کشور می گردد.

براساس مقررات تازه‌اتومبیل های مدل ۷۲ بیست درصد، ۷۱ سی درصد و مدل ۷۰به‌پایین‌تر چهل درصد در سود بازرگانی تخفیف خواهد داشت.

طبق آمارغیررسمی، هم‌اکنون سالانه حدود یك هزار وپانصد اتومبیل توسط مسافرین‌وارد کشور می شود و پیش‌بینی‌شده بعلت وضع مقررات جدید، تعداد ورود این نوع اتومبیل ها طی سال جاری به ٤تا٥هزار اتومبیل افزایش یابد.

اتومبیل داخلی

کاهش سود بازرگانی‌اتومبیل های مدل پایین تراز ۷۳ گرچه در قیمت اتومبیل های مدل ۷۳ تاثیری نمی گذارد، ولی‌وارد کنندگان اتومبیل عقیده دارند که این امر به خرید و فروش دست دوم اتومبیل رونق‌بیشتری خواهد داد و اتومبیل های دست دوم بازار گرمتری بدست می آورد.

همچنین وارد کنندگان اتومبیل معتقدند کاهش سود بازرگانی اتومبیل های مذکور در بازار اتومبیل های داخلی اثر محسوسی ندارد و بازار اتومبیل داخلی کماکان‌ازرونق فعلی برخوردار خواهد بود.

کاهش قیمت اتومبیل

با اتخاذ تصمیم اخیر مبنی‌بر کاهش سود بازرگانی اتومبیل های مدل پایین‌تر از ۷۳، قیمت اغلب اتومبیل های دست دوم تقلیل یافت.

مقررات جدید سود بازرگانی اتومبیل های همراه مسافر از نیمه اول اردی‌بهشت ماه جاری در کلیه گمرکخانه های کشور بمورد اجرا در آمده و این‌امر موجب شده که طی‌مدتی کوتاه اکثریت این نوع اتومبیلها در گمرکخانه ها ترخیص یابد.

یکی از مسئولین شرکت‌وارد کننده اتومبیل های بنز در این زمینه گفت سالانه‌بین۵۰۰ تا۶۰۰ اتومبیل بنز سواری از طریق دانشجویان و یامسافرین وارد کشور می شود که‌تعدادی از این اتومبیل ها آخرین‌مدل و بقیه دست‌دوم هستند. وی افزود کاهش سود بازرگانی مدل های پایین اتومبیل بنز در تعداد وارداتی اتومبیل تاثیر مهمی خواهد داشت وورود این نوع اتومبیل ها را به چندین برابر افزایش خواهد داد.

این مقام گفت: سودبازرگانی اتومبیل براساس آخرین قیمت ارز تعیین می شود و بنابر این تعیین سود بازرگانی‌هراتومبیل باقیمت روز ارز محاسبه می گردد.

سود بازرگانی اتومبیل

یکی دیگر از وارد کنندگان اتومبیل گفت: اتومبیل های بنز وبی. ام. و آخرین سیستم و بهترین مدل این اتومبیل‌ها بین یکصد تا یکصد و سی هزار تومان حقوق و عوارض گمرکی و سود بازرگانی‌دارد که اندکی بیش از ۸۰ هزار تومان آن مربوط به سود بازرگانی می شود.

طبق‌مقررات تازه‌سود بازرگانی مدل ۷۲ این نوع اتومبیل ها بین ۱۵تا ۲۰هزار و ۷۱ بین ۲۰ تاسی هزار تومان و ۷۰ وپایین‌تر از این مدل بین سی تا چهل هزار تومان کاهش یافت. همچنین سود بازرگانی اتومبیل‌پژو ـ‌اپل‌ـ‌فولکس‌واگن نیز بین حداقل ۱۰ و حداکثر ۲۵هزارتومان کاهش‌یافته‌است.

اثر منفی

بعقیده آقای غلامعلی تهرانی مدیر شرکت روند (وارد کننده مینی‌ماینر) تقلیل سود بازرگانی اتومبیل احتمالا در بازار فروش اتومبیلهای دست اول وارداتی اثر منفی خواهد داشت.

وی در توجیه ادعای خود گفت «برای بسیاری از مردم مسئله خرید اتومبیل آخرین سیستم مطرح نیست، بلکه آنها می‌خواهند اتومبیل مناسب و خوب داشته باشندوبهمین دلیل با اختلاف قابل توجهی‌میتوانند مثلا در سال جاری، اتومبیل ۱۹۷۲ به پائین خریداری کنند.

آقای تهرانی تاکید کردکه یقینا تصمیم جدید موجب‌خواهد شد که برای عده‌ای شغل تازه‌ای بوجود آید و هرسال تعدادی اتومبیل بوسیله افراد معینی‌وارد کشور شود واز این راه سود قابل توجهی که خیلی بیش‌از کمپانی وارد کننده‌است به‌جیب عده خاصی برود.

نظر تولید کنندگان داخلی

تولید کنندگان داخلی اتومبیل نیز بیش از وارد کنندگان با تقلیل سودبازرگانی اتومبیلهای مسافری‌مدل پائین‌مخالفت‌کردند.

نظر تولید کنندگان این است که تقلیل سود بازرگانی‌اتومبیل موجب خواهد شد که مجددا گرایش‌مردم‌بطرف واردات‌اتومبیل جلب شود و طبیعی است که هنوز صنعت‌جوان اتومبیل‌سازی ایران نمی‌تواند دربرابر برخی از اتومبیل‌های خارجی‌ایستادگی کند.

یکی از مدیران یک واحد تولیدی عقیده داشت که مردم ایران هنوز طرفدار جنس خارجی هستند حتی اگر این کالا مرغوب نباشد و این فقط بستگی به روحیه عمومی مردم دارد که برای تغییر ان‌بمزمان زیادی نیاز است.

این مدیر گفت در حال حاضر صنعت اتومبیل‌ایران هیچ‌نقصی ندارد و هراتومبیل تولید داخل با نوع مشابه وارداتی خود نه تنها قابل رقابت است بلکه در برخی موارد بهتر نیز میباشد.

یکمدیر دیگر نیز ضمن‌تایید اظهارات همکار خودگفت‌تصمیم جدید موجب می‌شود که‌سالیانه پنج‌تاشش هزار اتومبیل‌خارجی وارد شود و مقدار زیادی ارز به‌خارج صادر گردد.

کشورهای درحال توسعه یک ماهواره میخرند

در محافل مطلع امروز تایید شد که ایران از جمله کشورهائی‌است که در آینده از وجود لابراتوار های فضائی به منظور تحقیقات منابع طبیعی استفاده خواهد جست.

«سیاست ایران‌همواره چنین‌بوده که چندین قدم زودتر از حوادث قدم بردارد و بهره‌برداری از تکنولوژی آینده از این امر مستثنی نیست.» این مطلب رایک مقام دولتی وعلمی امروز به‌خبرنگار ما گفت.

مقام مورد اشاره تایید کرد که تاکنون مکاتبات چندی میان ایران‌و سازمان بین‌المللی تحقیقات فضائی پیرامون امکانات استفاده ایران‌از ماهواره‌ها ولابراتوارهای فضائی به‌منظور تحقیقات مختلف برای ایران بخصوص تحقیقات منابع «طبیعی» صورت گرفته است.

این مقام علمی گفت گزارش این تماس‌ها مرتبا و مستقیما تقدیم نخست‌وزیر گردیده و باآنکه اواز نتایج تصمیم دولت دراین زمینه اطلاعی ندارد، معذلک معتقداست ایران علاقمند به استفاده از این شرایط تحقیقات جدید است.

این مقام قادر نبود که بگوید ایستگاه فضائی «اسکای‌لاب۱» ایالات متحده که فردا قرار است برای سفر نسبتا طولانی همراه سه سرنشین به فضا پرتاب شود آیا در این ماموریت، تحقیقاتی برای ایران انجام خواهد دادیانه؟

تقاضای ایران

گزارش خبرگزاریهای خارجی دیروز حکایت از این داشت که چند کشور در حال توسعه ازجمله ایران درخواست کرده‌اند که آزمایشگاه مذکوردر باره کیفیت خاکهای زراعتی و منابع طبیعی و بخصوص آب برای آنها تحقیقاتی صورت دهد.

ماموریت«اسکای‌لاب» رادانشمندان از جهات گوناگون برای زندگی بشر با اهمیت توصیف کرده‌اند.

این آزمایشگاه چند ماموریت مهم از جمله اندازه‌گیری‌مساحت زمین ها، ارزیابی زمینهای زراعتی و کشف منابع ومعادن زیرزمینی در کره زمین بعمل خواهد آورد واز نظر پیدا کردن منابع آب نیز آزمایشهای دقیقی انجام میدهد.

ماهواره اختصاصی

همزمان با تایید استفاده قریب‌الوقوع ایران از ایستگاههای تحقیقاتی فضائی، دکترکشی‌افشار رئیس موسسه ژئوفیزیک دانشگاه تهران نیز امروز طی گفتگوئی با اطلاعات امکانات این استفاده از تکنولوژی فضائی را برای ایران برشمرد.

اوکه رابط میان دولت ایران و سازمان بین‌المللی تحقیقات فضائی است گفت: صرف نظر ازاسکای لاب، سازمان بین‌المللی تحقیقات فضائی پیشنهاد داده که کشور های درحال توسعه که نیازمند اینگونه تحقیقات هستند با تشکیل کنسرسیومی ماهواره تحقیقاتی را بخدمت خویش درآورند. اوگفت هم‌اکنون‌ماهواره‌ای به‌نام«پاگسوس» در گرد زمین قرار دارد اما منحصرا برای ایالات متحده، کانادا و برزیل تحقیق میکند.

هزینه پرتاب‌واستفاده‌از ماهواره دیگری که سازمان بین‌المللی تحقیقات فضائی‌پیشنهاد خریدآنرا به کشورهای درحال توسعه داده ۵۰ میلیون دلار است واز طریق این ماهواره میتوان تحقیقات ارزنده‌ای در اکتشافات منابع طبیعی، معادن، شیلات و آب بعمل آورد.

قلعه فلك الافلاك موزه جنگی میشود

خرم‌آباد لرستان‌ـ‌بامدادامروز آقای پهلبد وزیر فرهنگ وهنر با هواپیما وارد خرم‌آباد شد و مورد استقبال قرار گرفت.

وزیر فرهنگ و هنروهمراهان، مستقیما از فرودگاه به قلعه تاریخی «فلك الافلاك» رهسپار شدند.

وزیر فرهنگ و هنر، پس‌از بازدید قسمت های مختلف‌قلعه، دستور داد قلعه فلك‌الافلاك به موزه «جنگی» تبدیل شود.

در این موزه، ابزار و ادوات جنگی و یکهزار نوع لباس مربوط به ایرانیان قدیم تابه امروز، نگهداری خواهد شد.

خبرهای کوتاه

توسعه همکاریهای فنی ایران و ژاپن

صبح امروز آقای اریتا سفیر ژاپن‌در دربارشاهنشاهی با مهندس امیر قاسم‌معینی وزیر کار ملاقات کرد.

در ملاقات مزبور پیرامون توسعه همکاریهای فنی کشور ژاپن با وزارت کار خاصه در زمینه آموزش حرفه‌ای و تسریع‌در اعزام کارشناسان و مربیان ژاپنی مذاکراتی بعمل آمد.

سخنرانی در دانشگاه پدافند ملی

بامداد امروزآقای ولیان‌وزیر تعاون وامور روستاها، ضمن تشریح سازمان، هدفها، وظایف وماموریتها و طرحهای جاری وآتی وزارت تعاون و امور روستاها، نقش برنامه همه جانبه اصلاحات ارضی ومسائل روستائی ایران را برای دانشجویان واستادان دانشگاه پدافند ملی تشریح نمود.

تعرفه حق‌الزحمه وکالت تسخیری

در آخرین جلسه هیئت‌مدیره کانون وکلای دادگستری کمیسیونی برای تدوین تعرفه پرداخت حق‌الزحمه وکالتهای تسخیری تشکیل شد.

در این کمیسیون آقایان محسن پزشکپور، فیض مهدوی ودکتر حبیب دادفر عضویت دارند، رسیدگی به وکالتهای تسخیری‌و بودجه یک میلیون تومانی از وظایف خاص این کمیسیون است.

کنگره بین‌المللی مهندسین شیمی

نخستین کنگره بین‌المللی مهندسین‌شیمی‌ایران دردانشگاه پهلوی شیراز صبح فردا باپیام شاهنشاه آریامهر که بوسیله آقای علم وزیردربار شاهنشاهی قرائت میشود، افتتاح خواهد شد.

در این کنگره‌مسائل مربوط به مهندسین شیمی، شامل نفت، پتروشیمی، کنترل‌آلودگی محیط، پدیده‌های انتقال ترمودینامیک و مهندسی و بیوشیمی مطرح خواهد شد.

هفته ایران در قاهره

سازمان جلب سیاحان ایران در نظر دارد برای تشکیل هفته ایران درقاهره مشابه مراسمی که درنوروز سال جاری در بیروت‌ترتیب یافته بود مراسمی در قاهره برپانماید هم چنین در نظر است در زمستان سال جاری چنین مراسمی در امارات خلیج فارس ترتیب یابد

انتصابات وزارت کشور

این انتصابات در وزارت کشور صورت گرفت: اقایان کامران فیلسوفی مدیر کل اطلاعات و روابط عمومی، حسن زرنگار مدیر کل بازرسی، فریدون کاظمی مدیرکل‌استخدامی‌شهرداریها

مدیر کل دفتر آموزش ضمن خدمت

خانم رافت منجمی به سمت مدیر کل «دفتر آموزش ضمن خدمت» وزارت آموزش‌وپرورش منصوب شد. وی معاون اداره کل آموزش‌و پرورش شهرتهران بود.

این دفتر هنوز تاسیس نشده است و کار آن پس از تاسیس ترتیب دادن دوره های کار آموزی معلمان خواهد بود.

نماینده‌ایران درکنفرانس بین‌المللی جرم شناسی

دکتر سعید حکمت نماینده مجلس شورایملی و عضوهیئت رئیسه سازمان بین‌المللی جرم‌ـ شناسی برای‌شرکت‌در اجلاسیه هیئت رئیسه و کنفرانس بین‌المللی به نمایندگی ایران‌و انجام ماموریت عازم اروپا گردید.

سخنرانی استاد آلمانی

دکترشون استاد دانشگاه اینسبورگ که نویسنده‌اقتصادی مطبوعات آلمان‌است و به دعوت وزارت اطلاعات به ایران آمده است، بعد از ظهر فردا در دانشکده اقتصاددانشگاه تهران تحت عنوان (امکانات موجود برای یک سیاست اقتصادی و دوستی بین اروپای غربی و ایران) به زبان آلمانی‌سخنرانی میکند شرکت در این سخنرانی، آزاد است.

آزادی واردات

بانک مرکزی ایران امروز طی بخشنامه‌ای به‌کلیه بانک های کشور اطلاع داد که به موجب تصمیم‌وزارت اقتصاد، تا اطلاع ثانوی ثبت سفارش برای واردات مواد شیمیائی مشمول تعرفه ۲۹٫۰۱ب ۳ باستثنای بنزین ـ تولوئن‌ـ کسیلن احتیاج بموافقت‌قبلی وزارت اقتصاد ندارد.

هیئت تسلیح اخلاقی درجنوب

امروز هیئتی از بنیادتسلیح اخلاقی ایران برای اجرای برنامه های آموزشی همراه بانمایش فیلم های اخلاقی‌به استان های خوزستان و فارس و اصفهان عزیمت کرد.

مذاکرات اصفیا

مهندس صفی اصفیا نایب نخست‌وزیر در امور عمرانی دیروز در پایان دیدار شش روزه از یوگسلاوی بلگراد را بقصد آلمان غربی ترک گفت. وی دراثنای اقامت‌در این‌کشور بانخست‌وزیر ودیگر مقامات یوگسلاوی مذاکرات اقتصادی انجام داد.

ارتباط مستقیم تلفنی تهران‌ـ کرمان‌ـ کرمانشاه

مهندس فتح‌الله ستوده وزیر پست‌وتلگراف‌امروز درشهرستان کرمان تلفن مستقیم بین تهران‌ـ کرمان ـ کرمانشاه را افتتاح کرد.

در مراسم افتتاح تلفن مستقیم کرمان‌و کرمانشاه نمایندگان‌این دوشهر درمجلسین سناو شورا نیز حضور داشتند. پیش شماره تلفن‌کرمان ۰۳٤۱ و کرمانشاه ۰٤۳۱ تعیین شده است.

تلفن کاربر در هشتگرد

با ایجاد یک دستگاه ۱۲ کانالی تلفن در ـ هشتگرد کارخانجات صنعتی اطراف هشتگرد با سایر شهرستانهای کشور ارتباط تلفنی کاربر برقرار کردند.

هشتگرد که در٤۰ کیلومتری کرج واقع شده است، بوسیله ٤مدار از ۱۲ کانال فوق با تهران وسایرشهرستانها ارتباط تلفنی کاربر پیدا کرد.

مراجعت‌روسای‌راه‌آهن‌ها

۲۱ نفر اعضای اتحادیه بین‌المللی راه‌آهن ها که برای شرکت در کنفرانس «توروس» روز دهم اردیبهشت ماه بتهران آمده بودندپس از پایان جلسات کنفرانس، دیروزباقطار راه‌آهن از طریق ترکیه به کشور های خود بازگشتند.

یکطرفه شدن موقت چند خیابان

به مناسبت تجدیداسفالت قسمت‌جنوبی‌خیابان کریمخان زند حد فاصل خیابانهای سپهبد زاهدی الی‌روزولت از فردا تاخاتمه اسفالت، باند شمالی خیابان کریمخان زند حد فاصل‌روزولت‌الی‌خردمند از شرق به غرب یکطرفه می‌باشد.

ضمنا خیابان خردمند شمالی حد فاصل کریمخان زند الی میدان شعاع‌ازجنوب به‌شمال و خیابان خردمند جنوبی حد فاصل کریمخان زند الی هاشمی از شمال به جنوب یکطرفه می باشد.

مدیران جرائد خراسان در تهران

بمنظور آگاهی وسائل‌ارتباط گروهی در استانها از فعالیتها و پیشرفتهای تمام نقاط مملکت باهمکاری سازمانهای مختلف مملکتی وزارت اطلاعات طرحی تنظیم کرد که به موجب آن مدیران جرایدهر استان‌به‌استان دیگر سفر خواهند کرد و از فعالیتها وپیشرفتهای مملکت دیدن میکنند تا بتوانند مردم استانهای مربوط را در جریان اقدامات انجام شده و توسعه اقتصادی کشور قرار دهند اولین گروه ۹ نفری مرکب از مدیران جرائد خراسان ساعت ۸ بامداد امروز با قطار وارد تهران شدند ومورد استقبال نمایندگان وزارت اطلاعات و سایر سازمانهای دولتی قرار گرفتند.

این گروه ظهرامروز باآقای حمید رهنما وزیر اطلاعات و معاون روابط عمومی وزارت اطلاعات ملاقات و گفتگوکردند

شاخص بهای عمده‌فروشی

امروز بانک مرکزی اعلام کرد: شاخص بهای عمده‌ـ فروشی کالا ها درایران در فروردین ماه۱۳۵۲ نسبت‌بماه گذشته ۳ دهم در صد بالا رفت.

این شاخص نسبت به‌رقم ماه مشابه سال قبل ۸٫۳در صد افزایش نشان میدهد. سرعت افزایش این شاخص از رقم یک‌درصد در فروردین ماه سال گذشته به ۵۵ صدم درصد در فروردین ماه سال جاری کاهش یافت.

انتشار «مسائل جهان»

نخستین نشریه اختصاصی مسائل بین‌المللی در ایران، تحت عنوان «مسائل جهانی» انتشار یافت.

ماهنامه مذکور زیر نظر گروهی‌از نویسندگان‌وصاحب نظران مسائل بین‌المللی و با همکاری جمعیت ایرانی طرفدار ملل متحد منتشر میشود و صاحب امتیاز از محمودطلوعی‌است‌درنخستین شماره این ماهنامه بررسیهای جالبی پیرامون برخی از مسائل بین‌المللی بچشم میخورد.

بین‌بین هوا

گرمترین نقطه ایرانشهر با حداکثر ٤٤ وحداقل ۲۵ درجه بود. خنک‌ترین نقطه همدان‌وزنجان باحداکثر ۲۲ وحداقل ۷ درجه سانتیگراد بوده. حداکثردرجه حرارت تهران ۲۷ وحداقل آن ۱۳ درجه بود.

از: گروه گزارشگران روزنامه اطلاعات

گزارش

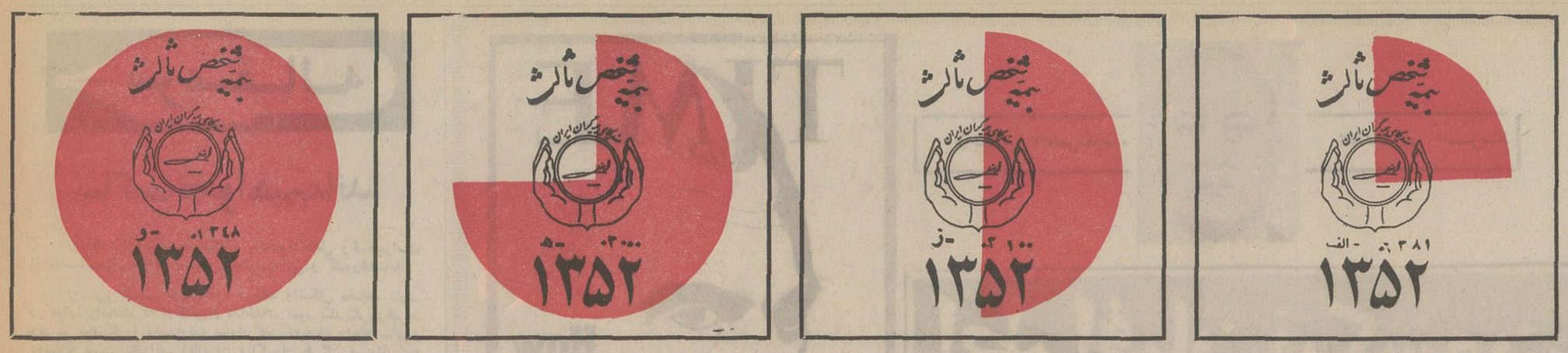

۶۰۰ هزار نفر در مقابل یک مسئله!

مقدمه

قانون بیمه‌شخص ثالث که‌خلاصه شده عنوان‌دورو دراز «قانون بیمه اجباری مسئولیت مدنی دارندگان وسایل‌نقلیه زمینی در مقابل شخص ثالث» است از اول‌خرداد درتهران و اول تیر در شهرستان ها باشدت به‌مرحله عمل گذاشته خواهدشدو اگر پس از خاتمه مهلتی‌که تا سی‌و یکم اردیبهشت‌و سی‌و یکم خرداد باقیمانده است دارندگان وسایل نقلیه برای بیمه کردن وسیله نقلیه‌شان از حیث مسئولیت مدنی خود در برابر شخص ثالث اقدام نکرده باشند ، پلیس از ادامه حرکت‌وسیله‌نقلیه آنها جلوگیری می‌کند.

باآنکه این قانون در درجه اول به صرفه وصلاح خود صاحبان ششصد هزار وسائط نقلیه موجود کشور استو درمرحله بعد بسیاری از مشکلات اجتماعی ماراکه ناشی از ماشینیزم میباشد، حل میکند، معهذا درچندسالی که از تصویب‌آن‌گذشته ، مورد استقبال عمومی قرار نگرفته است. بنحوی‌که اکنون مقامات مسئول برای وادارکردن صاحبان وسائط‌نقلیه به تبعیت ازاین قانون مجبور به‌اتخاذ تصمیم‌های تازه‌ای شده‌اند.

امروز گزارشی از ماهیت بیمه شخص ثالث و نیز بیمه بدنه اتومبیل وعلت عدم اقبال دارندگان وسائط نقلیه ازاین بیمه ها را مطالعه میفرمائید.

بیمه اجباری شخص ثالث‌را در یك حادثه رانندگی می‌توان بعنوان عامل تخفیف عوارض آن حادثه توصیف کرد،زیرادرچنین حادثه‌ای هم کسی که حادثه دیده‌خسارت‌می‌بیندوهم کسی‌که عامل‌بروزحادثه‌است.حادثه‌دیده، یافوت می‌کند ، یا مجروح می شود و یاعضوی از اعضای بدن او نقص می‌یابد. حادثه سازنیز به‌علت آنکه مسئول عمل‌خویش است ، می‌باید خسارات وارده به حادثه دیده را جبران کند. امابیمه‌گر «شرکت بیمه » با پرداخت مبالغ پیش بینی شده در قرارداد بابیمه گزار«صاحب وسیله‌نقلیه‌ای‌که حادثه‌دیده »، عوارض مادی ناشی از حادثه‌را تخفیف می‌دهد.

با این بیان ، بنظر می‌رسد که بجای وادار کردن اجباری صاحبان وسایط نقلیه به بیمه کردن وسائل نقلیه خود ازحیث شخص ثالث ، این خودصاحبان این وسایل هستند که باید برای بیمه کردن اتومبیلشان سرو دست بشکنند و پشت در شرکت های بیمه صف‌ببندند. پس چرا چنین نیست ؟

ـعلت این عدم اقبال را باید در چند عامل جستجو کرد. مهمترین عامل را در درجه اول باید ناشی ازرفتار شرکت های بیمه با بیمه ـ گزاران دانست . در پاره‌ای از حوادث رانندگی ، وقتی سروکار خسارت دیدگان با شرکت های بیمه افتاده ، سلسله مراتب اداری ونحوه پرداخت خسارت به خسارت‌ـ دیدگان بقدری طولانی ووقت تلف‌کن بوده است که‌بدبینی عمیقی در مردم نسبت به اصالت اجرای تضمین هـــای پیش بینی شده در قانون‌مورد بحث، بوجود آورده است . بعنوان نمونه‌یك‌راننده‌تهرانی بنام آقای یونس قاسمی در پاسخ به این پرسش که «نظرتان راجع به بیمه‌شخص ثالث چیست ؟» می‌گوید:

ـاگر شرکت های بیمه‌به وظیفه خود عمل کنند، خیلی خوب است . اما افسوس که وقتی نوبت پرداخت خسارت می‌رسد ، شرکت هاهزار و یك مانع خلق‌الساعه پیش‌روی خسارت دیده می گذارند . اتومبیل خود من چند ماه قبل در یك حادثه آسیب‌دید. موضوع راپس از طی مراحل مختلف، به بیمه‌گر اطلاع دادم . اما دو ماه بعد ، وپس از مراجعات مکرر توانستم شرکت بیمه را وادار کنم‌به درخواست خسارت‌من‌رسیدگی کند. مسئولین شرکت ، یك متخصص تعیین کردند تـا میزان خسارت وارده را بررسی کند و او پس از رسیدگی گفت : « خسارت وارده به اتومبیل شما، کمتر از صد تومان است ،و لذا طبق مقررات که حکم‌میکند خسارت کمتر از صد تومان پرداخت نمی شود ،وجهی‌به شما تعلق نمی گیرد » . حال آنکه خود من ۲۵۰ تومان برای تعمیرخسارت وارده‌خرج کرده بودم ، و با این‌وصف میخواهید نظرم راجع به‌بیمه شخص ثالثو بیمه بدنه ،چه باشد ؟!

رفتاری که آقای قاسمی راتا بدین حدناراضی و بدبین کرده، همیشه‌و در همه جا رایج‌نیست حتی میتوان گفت اکثر بیمه گزاران بیمه شخص‌ثالث وبدنه تاحدی از این بیمه ها راضی هستند.

کما این که یك بیمه گزار دیگر بنام خانم گیتی ارکو ، عکس نظر آقای قاسمی رادارد. او می گوید:

ـتصادم رانندگی‌درشهری چون تهران اجتناب ناپذیر است‌وتنها راه چاره هم برای به‌حداقل رساندن خسارات وارده ، استفاده‌ازبیمه‌شخص ثالثو بیمه‌بدنه است . خود من تابحال چندنوبت دچار حادثه شده‌ام و هر بار بـا استفاده از حق بیمه‌توانسته‌ام خسارت‌واردآمده‌راجبران کنم.

شاید عده ناراضی هایـــی چون آقای یونس قاسمی‌یك چهارم افرادی چون خانـم گیتی ارکو نباشد اما ازآنجا که ماعادتا فقط از نارضایتی هایمان سخن میگوییم خیلی ها اعتراض آقای قاسمی‌هارا می‌شنوند ،امااظهار رضایـت خانم‌گیتی ارکورانه !

نقص قانون

نقائص موجود در آئین نامـه اجرائی بیمه شخص ثالث که شرکت های‌بیمه نیز بـدان معترفند یکی‌دیگر از دلایـل عمده عدم علاقه رانندگان‌وسائط نقلیه به این بیمه‌است . این نقائص متعدد است و ماقفط به‌یك نمونه‌آن اشاره می کنیم.

ماده هشت قانون بیمه‌شخص ثالث صراحت دارد به این که **« در صورتی که راننده‌وسیله نقلیه مورد بیمه، هنگام وقوع حادثه فاقد گواهینامه‌رانندگی باشد ، یاگواهینامه او باطل شده یا مطابق مقررات‌راهنمائی ورانندگی متناسب بانوع‌وسیله نقلیه نباشدو موجب خسارت اشخاص ثالث گردد ، بیمه‌گر حق‌داردپس از پرداخت خسارت باشخاص ثالث ، به مسئول حادثه مراجعه و خسارتهـای پرداخت‌شده را مسترد دارد .»**

باتوجه به اینکه به علـت افزایش مداوم تعداد وسائط نقلیه ، مخصوصا وسائط‌نقلیه عمومی ، نیاز به‌رانندگان پایه دوم‌واول همگانی روزافزون‌است، و چون‌عده‌حاضر‌بانیازمندیهاوفق نمی‌دهد مقامات‌اداره راهنمائی

بیمه‌گر وبیمه‌گزار هر دو ناراضی هستند تهرانیهافقط ۷روزمهلت دارند

اجازه‌میدهنددارندگان گواهینامه های پایه‌های دو همگانی روی اتوبوس وکامیون و رانندگان پایه دو شخصی روی تاکسی‌کار کنند،و بعنوان مثال ، شرکت واحد اتوبوسرانی‌تهران هرگاه باکمبود راننده پایه‌یك‌همگانی مـواجـه شود از وجـود رانندگان دارای‌گواهینامه‌پایه‌دو همگانی‌استفاده میکندوازسوئی اکثررانندگان‌تاکسی‌شهرستانها و مخصوصا اصفهان دارای گواهینامه پایه دو شخصی هستند لذا با این کیفیت،این قبیل رانندگان وقتی مشاهده کنند که در صورت بروزحادثه باید خود خسارت را بپردازند، چطور می توان توقع داشت‌از بیمه شخص ثالث و بیمه بـدنه اتومبیل استقبال کنند ؟!

نقش بیمارستانها

یك عامل دیگربدبینی مردم به بیمه‌شخص‌ثالث‌رفتارمسئولان بیمارستان هاو مراکز درمانی‌با مصدومین مشمول مقررات قانون بیمه‌شخص ثالث است . رفتار این بیمارستان هاومراکز با مصدومین ناراحت کننده‌است و شرکت های بیمه همه به‌این نکته اذعان دارندو آن راعامل اصلی عدم توفیق خود میدانند

مقام مسئولی در یکی‌ازشرکت های بیمه می گفت:

«در پاره‌ای از حوادث‌رانندگی مصدوم بوسیله کسان خود به بیمارستان منتقل میشود .

صاحبان بعضی بیمارستان‌ها تاوقتی از بیمه بودن او مطلع نشده‌اند ، رفتاری مناسب‌ندارند ووقتی هم فهمیدند بیمه‌است ، چون میدانند شرکت بیمـه طبق مقررات تاصد هزار ریال هزینه های درمانی‌وی راخواهد پرداخت، بلافاصله صورتحسابی تهیه‌وبه‌شرکت می فرستندوپس از دریافت پول از بیمار رابه حال‌خودرهامی کنندوطبیعی‌است که همه‌این بی‌توجهی ها بـه حساب شرکت های‌بیمه گذاشته می‌شود.

این مقام سپس پرونده یکی‌از بیمه شدگان در موسسه متبوع خود را می گشایدوخواهش می کند آنرا مطالعه کنیم :

ـ پرونده حاکی است فرد بیمه شده‌ای که در پی یك حادثه رانندگی به ناراحتی شدید روانی مبتلا شده بود، از طرف شرکت بیمه‌مربوطه برای معالجه به‌یك‌بیمارستان امراض روانی معرفی شده است،پس‌ازدو ماه،نمایندگان شرکت بیمه برای آگاهی‌از میزان پیشرفت معالجه‌درباره مشتری خـود به بیمارستان مزبور مراجعه کرده‌اند ،اما پس از تحقیق دریافته‌انـد مسئولین بیمارستان بیمار را مدت دوماه‌بدون هیچ‌مراقبتی در هوای سرد زمستان ، زیر باران و برف بحال خود رهـا کرده‌اند . شرکت ناگزیـر بیمار را از آن بیمارستان به بیمارستان روانی دیگرمنتقل کرده ،ولـی عجب اینکـه مسئولین بی توجه بیمارستان اولی تا دینار آخر صورت ـ حساب خود را ازشرکت‌بیمه دریافت کرده‌اند !

راه چاره

درکشورهای‌خارج ،همچنانکه دارندگان‌وسائط نقلیه‌مجبورند وسائط نقلیه خود را بیمه ـ شخص ثالث کنند ، شرکت‌ها و موسسات بیمه نیز موظفند بدون‌هیچ عذر و بهانه وتاخیری خسارات‌بیمه‌شدگان راپپردازند و اگر موسسه‌ای در پرداخت خسارت تعلل ورزد به جرایم و مجازات های پیش‌بینی شده در قانون محکوم خواهد شد . از سوئی متقابلا برای دارندگان وسائط نقلیه‌ای که در بیمه کردن وسیله خود کوتاهی می کنند مجازات هایی سوای ـ متوقف کردن وسیله نقلیه‌پیش بینی شده است . این‌مجازات ها معمولا مبلغی جریمه نقدی‌و یك تا چند ماه زندان میباشد.

در ایران نیز ما اگربخواهیم بیمه اجباری شخص ثالث را واقعا اجرا کنیم باید صرفنظر از اصلاح مواد ناقص قانون کنونی ضوابطی نظیر ضوابط معمول در سایر کشور هایبرای حفظ حقوق بیمه‌گر وبیمه‌گزار تصویب کنیم و بمرحله اجرا بگذاریم .

آمار و ارقامی درباره بیمه شخص ثالث

میزان حق بیمه دریافتی برای هرنوع وسیله نقلیه متفاوت وبسته به‌قدرت موتور «در اتومبیل» و حجم سیلندر «در موتوسیکلت »است. از اتومبیل های سواری سالانه بین ۲۱۶۰ تا۳۳۶۰ ریال از اتوبوسها تا ۹۰۰۰ ریال واز اتومبیل های باری از ۲۴۰۰ ریال(برای اتومبیل باری به ظرفیت یك‌تن)تا۴۸۰۰ ریال (برای اتومبیل باری پنج‌تن) حق‌بیمه دریافت میشود. صاحبان کامیون های سنگین تر برای هر تن اضافه ۱۲۰ ریال دیگر باید بپردازند.

در مورد اتومبیل‌های عادی پرداخت خسارت بدنی‌به یکنفر حادثه دیده «برای فوت ،نقص‌عضو یا هزینه‌پزشکی» حداکثر صد هزار ریال‌است. پرداخت خسارت بدنی برای چندنفر در یك حادثه مشابه حداکثر تا سیصد هزار ریال است . اگر خسارت دیدگان سه‌نفر باشند این مبلغ به تساوی بین آنها تقسیم‌خواهدشدو اگر عده‌شان بیشتر باشد مبلغ بازهم‌بتساوی بینشان تقسیم میگردد و چنانچه هزینه معالجه یکنفر کمتر از سهم او بشود، مابه‌التفاوت بتساوی بین بقیه مصدومین قسمت میگردد .

در حوادثی‌که برای مسافرین اتوبوس ، اتو کار و استیشن اتفاق‌می‌افتد ، حداکثر خسارت پرداختی بیکنفر صد هزار ریال و برای چندنفر تایك میلیون ریال‌است.

حداکثر مبلغی‌که بعنوان خسارت‌مالی به صاحبان اتومبیل ها پرداخت میشود حداکثر ۲۵۰۰۰ ریال‌است .

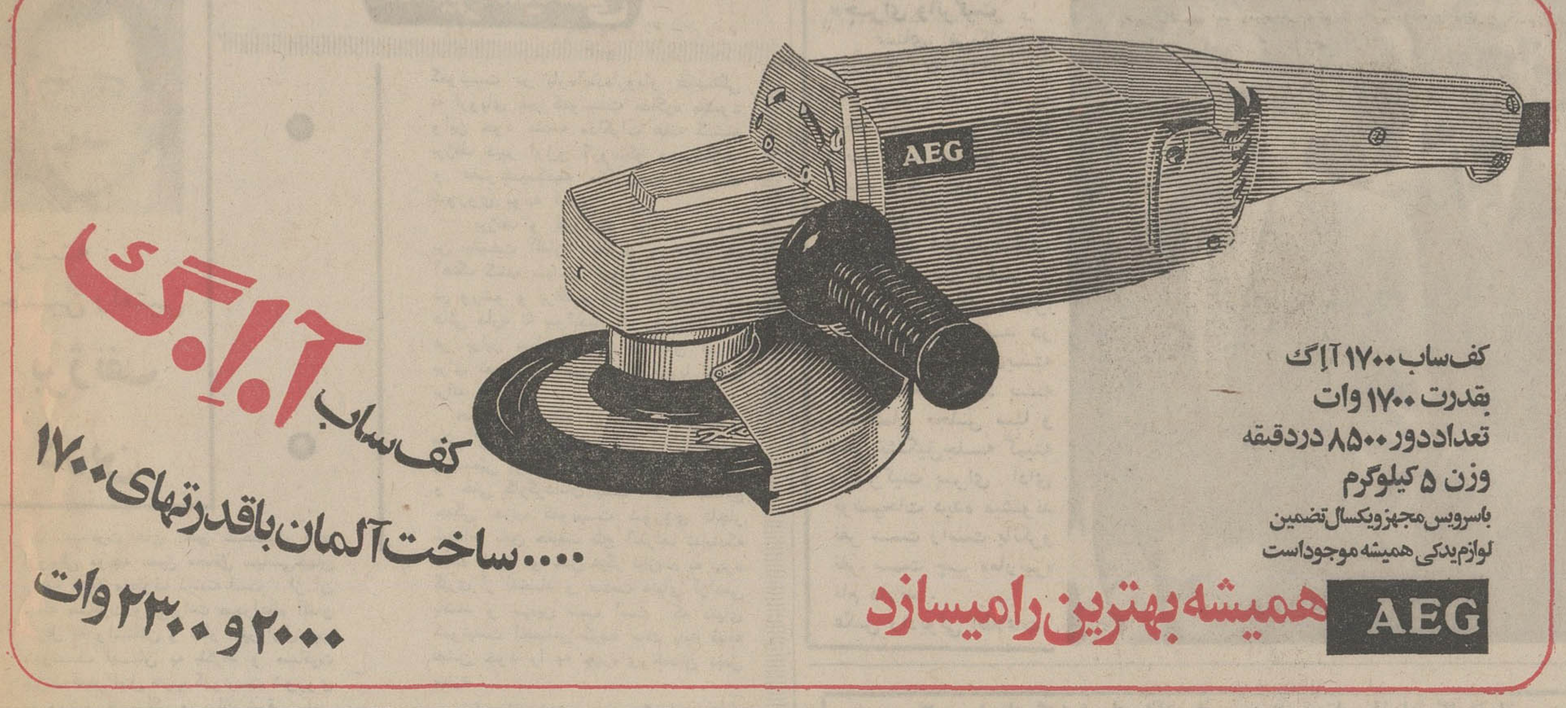

آگهی استخدام در نیروی هوائی شاهنشاهی

۱ـ نیروی هوائی شاهنشاهی بمنظور تعلیم و تربیت درجه‌داران فنی تعدادی داوطلب‌برای‌تحصیل در آموزشگاه گروهبانی فنی با شرایط زیر می پذیرد:

الف‌ـ تابعیت دولت شاهنشاهی ایران

ب‌ـ متدین بیکی از ادیان رسمی کشور «اسلام . مسیحی . کلیمی . زرتشتی».

پ‌ـ سن بین ۱۵ تا ۲۵ سال تمام .

ت‌ـ دارا بودن حداقل گواهینامه قبولی سوم متوسطه دبیرستان «دارندگان مدرك تحصیلی‌بالاتر حق‌تقدم دارند »

ث‌ـ داشتن صحت مزاج و تناسب اندام‌بر طبق گواهی بهداری نیروی هوائی شاهنشاهی ، حداقل ۱۵۵ سانتیمتر قد داشته باشند .

ج‌ـ نداشتن عیال واولاد و کسان تحت تکفل.

۲ـ مدت تحصیل در آموزشگاه مزبورحداقل یکسال و هنرآموزان در مدت تحصیل شبانه‌روزی بوده و هزینه زیست و پوشاك آنها به عهده‌نیروی هوائی میباشد و ماهیانه ۱۸۷۵ ریال بعنوان‌حقوق و فوق‌العاده سختی خدمت دریافت خواهندداشت.

۳ـ داوطلبان پس‌از خاتمه دوره‌واحراز‌موفقیت در آزمایشات بدرجه گروهباندومی مفتخر وبرطبق مقررات قانون استخدام نیرو های مسلح‌شاهنشاهی از حقوق و مزایای مربوطه استفاده خواهند نمود و ترفیعات بعدی آنان مطابق قانون مزبور خواهد بود.

٤ـ داوطلبان میتوانند برای کسب اطلاعات بیشتر و ثبت‌نام باوردست داشتن یك نسخه‌فتوکپی گواهینامه تحصیلی عین شناسنامه بفرم جدیـد عکس‌دار ۲۲ قطعه عکس ٤×۳ از تاریخ نشرایـن آگهی تا تامین احتیاج باستثنای روز های تعطیل‌و پنجشنبه‌ها از ساعت ۷الی ۱۲ درتهران‌به‌فرماندهی آموزشهای هوائی واقع‌در خیابان تهران‌نو ایستگاه فرودگاه و در شهرستان ها به نزدیکترین پایگاه و یا ایستگاه مراجعه نمایند .

نیروی هوائی شاهنشاهی

آگهی استخدام داوطلب همافری

۱ـ نیروی‌هوائی شاهنشاهی عده‌ای داوطلب باشرایط و امتیازات‌مشروحه زیر برای آموزشگاه همافری استخدام مینماید .

الف ـ شرایط :

۱ـ تابعیت دولت شاهنشاهی ایران :

۲ـ متدین بیکی از ادیان رسمـی کشـور (اسلام ـ مسیحی ـ کلیمی ـ زردشتی)

۳ـ سن حداکثر ۲٤ سال و برای کسانیکه خدمت زیر پرچم را انجام داده‌اند ۲۵ سال تمام میباشد .

٤ـ داشتن گواهینامه دوره کامل دبیرستان در رشته ریاضی یا طبیعی .

۵ـ موفقیت در آزمایشات ورودی .

٦ـ داشتن صحت مزاج و تناسب اندام برابر گواهی بهداری نیروی هوائی .

۷ـ نداشتن پیشینه بد و همسر و کسان‌تحت تکفل .

۸ـ سپردن تعهد خدمت در نیروی هوائی شاهنشاهی بمدت ۱۱ سال از تاریخ استخدام .

ب ، امتیازات :

۱ـ داوطلبان در طول تحصیل شبانه روزی بوده و هزینه زیست و پوشاك نظامی آنان تامین و در سال یکم ماهیانه ٤۱٦۰ ریال و در سال دوم ۵٤۱۰ ریال کمک هزینه دریافت میدارند .

۲ـ هنرجویان‌پس‌ازاحرازموفقیت‌درآزمایشات نهائی بدرجه همافر سومی مفتخر و ماهیانه مبلغ ۱۸۲۰۰ ریال حقوق و مزایا دریافت داشته و بـا ترفیعات بعدی به حقوق و مزایای قابل توجهی نائل میشوند .

۳ـ داوطلبان میتوانند برای کسب اطلاع بیشتر و ثبت نام با در دست داشتن فتوکپی مدرك تحصیلی و عین شناسنامه جدید (عکسدار) و ۲۲ قطعه عکس ٤×۳ از تاریخ نشر این آگهی همه روزه‌بغیرازپنجشنبه و روز های تعطیل‌ازساعت ۷الی ۱۲ در تهران به فرماندهی آموزشهای‌هوائی واقع در جاده تهران نو ایستگاه فرودگاه مراجعه نمایند .

م الف ۲۵۹۸ نیروی هوائی شاهنشاهی

تدریس زبان انگلیسی

۱ـ نیروی هوائی شاهنشاهی برای تدریس‌زبان انگلیسی در کلاس های جدید به عده‌ای‌معلم زبان احتیاج‌دارد.

۲ـساعت تدریس روزانه شش‌ساعت در دو شیفت صبحها از ساعت ۷ الی ۱۳ وبعد ازظهرها از ساعت ۱۳٫۳۰ الی ۱۹٫۳۰ خواهدبود.

۳ـ حق‌التدریس معلمین از ساعتی ۲۵۰ریال شروع و تا۳۰۰ ریال افزایش خواهد یافت.

٤ـ داوطلبان بفرماندهی آموزش های‌هوائی این‌نیرو واقع در جاده تهران‌نو ـ ایستگاه فرودگاه مراجعه ویا تلفن ۷۹٦۰۰۱ داخلی ۳۳۸۲ مذاکره نمایند.

م‌الف ۱٤۰ نیروی هوائی شاهنشاهی

آگهی استخدام

بانك‌سپه ده‌نفر لیسانس زبان و اقتصاد را از طریق مسابقه ورودی و مصاحبه استخدام مینماید ، داوطلبان واجد شرایط میتوانند فتوکپی مدرك تحصیلی و کارت پایان خدمت‌رابانضمام دو قطعه عکس حداکثر تا تاریخ ۱٫۳٫۵۲ به اداره کارگزینی بانك سپه ارسال نمائید .

بانك سپه

تاریخ ۱۷٫۲٫۵۲ شماره م‌ت‌ر ٤٤۹۸

آگهی مزایده شماره ۲٫۵۲

شرکت‌مخابرات‌ایران ۵۰٫۰۰۰ کیلو گرم خرده کابل‌سربی مختلف ۲۰٫۰۰۰ کیلو گرم خرده سرب (پلیت باطری) ـ ۸۰۰۰ کیلو گرم خرده کابل مختلف ۲۰۰۰ کیلو گرم خرده کابل پلاستیکی مختلف و ٤۰۰۰ کیلو گرم سیم مسی داخل کابل‌با کاغذ و بدون کاغذ موجود در انبار کاریر واقع در خیابان تاج بالاتر از سه‌راه شهرآراء را از طریق مزایده بفروش میرساند. داوطلبان شرکت در مزایده میتوانند همه روزه بجز ایام تعطیل و در ساعات اداری کالای مورد مزایده را در انبار فوق‌الذکر رویت و پس از پرداخت مبلغ پانصد ریال بحساب شماره ۱۰۵۰۹ شرکت مخابرات ایران نزد بانك ملی ایران شعبه تخت‌جمشید شرائط مزایده و فرم مربوط به تعیین قیمت را ازاداره‌تدارکات شرکت مخابرات ایران واقع در خیابان تخت‌جمشید چهارراه شیراز (و یا در صورت انتقال دبیرخانه به خیابان کورش کبیر ـ بیسیم پهلوی ـ ساختمان جدید ادارات مرکزی شرکت)دریافت و پیشنهاد خودرا تاآخر وقت اداری روز چهارشنبه دوم خردادماه ۵۲ بدبیرخانه کل شرکت مخابرات ایران بنشانی بالا تسلیم‌و رسید دریافت دارند .

پیشنهادات واصله در ساعت نه صبح روز پنجشنبه سوم‌خرداد ماه ۵۲ در اطاق ۳۰۲ ساختمان شرکت مخابرات بنشانی ذکر شده باز و قرائت خواهد شد . مهلت اخراج کلیه مورد معامله دوازده روز اداری میباشد .

حضور پیشنهاد دهندگان یا نماینده مجاز آنها در کمیسیون معاملات آزاد و شرکت مخابرات ایران در رد یك‌و یا کلیه پیشنهادهای رسیده مختار است . م‌الف ۲۸۲٦

شرکت مخابرات ایران

اطلاعیه

اهالی محترم و خریداران اراضی ونك

چون مرحوم زین‌العابدین ونکی ورائی دارد بنام های احمد و محمود و محمد و ابوالقاسم ونکی و همچنین عذرا و زهرا و فاطمه ونکی چنانکه اگر کسی ملک اعیانی و تصرفی و زراعتی از املاک آن مرحوم خریداری بکند بدون اطلاع و امضاء اینجانب از درجه اعتبار ساقط است .

فاطمه ونکی

گشت های بهار و تابستان سازمان جلب سیاحان

گشت آذرآبادگان ـمدت هفت روز ـ حرکت شنبه هر هفته ـبهاء ۳۸۰۰ریال.

گشت خاوریار (سواحل‌شمال)ـ مدت‌چهار روزـ حرکت سه شنبه هر هفته بهاء ۲٤۵۰ ریال.

گشت کاشان (قم‌ـ نطنزـ قمصر)ـ مدت‌سه‌روزـ حرکت چهار شنبه هر هفته بهاء ۱۸۵۰ ریال.

گشت اصفهان‌وشیرازـ مدت شش روزـحرکت‌شنبه هرهفته بهاء ٤۲۵۰ ریال.

گشت سرزمین خسرو(کرمانشاه‌و همدان)ـ مدت شش روز ـحرکت یکشنبه هر هفته بهاء ۳٤۵۰ ریال .

قیمت شامل وسیله نقلیه ،غذا ، اقامت ، راهنما و ورودیه ها میباشد. اطفال تا۳سال مجانی و از سه سال تا ۱۲سال ۷۰ درصد قیمت.

محل رزرو بلیت ـسازمان جلب سیاحان‌ـبلوارالیزابت شماره ۱۷٤ تلفن : ٦۲۱۲۹۰

شرکت ملی نفت ایران

شرکت ملی نفت ایران برای خدمت در ادارات بهـداری و بهداشت منطقه عملیات خود درخوزستان بـه یك نفر پزشـك متخصص امراض زنان و زایمان که واجد شرایط زیرباشـد نیازمند میباشد.

۱ـشاغل نبودن در سازمانهای دولتی و موسسات‌وابسته بآن

۲ـ ملیت ایرانی

۳ـمتدین بیکی ازادیان رسمی کشور

٤ـدارابودن درجه تخصص در امراض زنان وزایمان

۵ـدارابودن دفترچه‌پایان خدمت وظیفه عمومی. یابرك معافیت دائم غیر پزشکی

٦ـتجربه حداقل دوسال (خدمت وظیفه عمومی بجای دوسال سابقه کار معتبر محسوب میگردد.)

۷ـ آشنائی بزبان انگلیسی

۸ـ حداکثر سن ٤۵ سال

متقاضیان واجد شرایط میتوانند همراه بامدارك مربوطه‌و٤ قطعه عکس٤×٦ویك‌برك رونوشت شناسنامه همه روزه‌باستثنای روزهای جمعه وتعطیل حداکثر تاتاریخ ۱٫۳٫۱۳۵۲از ساعت۸تا ۱۱صبح درتهران باداره کل استخدام و کاریابی شرکت ملی نفت ایران واقع درخیابان کاخ شمالی شماره ۷٦ودر آبادان‌به اداره روابط کارکنان شرکت ملی نفت مراجعه فرمایند.

آگهی انتخاب بازرس اصلی و علی‌البدل در شرکت سهامی خاص جارتکنیك ثبت شده‌بشماره ۱۳۰۲۹

بموجب تصمیم مجمع عمومی سالیانه مورخ ۱۷٫٤٫۵۱ترازنامه سال ۵۰ شرکت به تصویب رسید آقای صادق شالچی به سمت‌بازرس اصلی و حاج محمد رضا رجائی بسمت بازرس علی‌البدل برای‌یک سال انتخاب گردیدند . روزنامه‌اطلاعات جهت درج‌آگهی‌های شرکت تعیین گردید .

رئیس اداره ثبت شرکت‌ها و مالکیت صنعتی ـمهدی نراقی

سرمقاله

ساکت نخواهیم ماند!

روابط ایران و پاکستان، بیگمان یك نمونه کامل و کم نظیر است از مناسبات سالم و توام با احساس مسئولیت بین دو کشور همسایه .

دوستی و دشمنی در بین ملل، درجات و اشکال مختلف دارد. در مواردی همانقدر که دو کشور از مداخله در امور یکدیگر پرهیز ند و حریم یکدیگر را نگهدارند، میتوان گفت که به یك رابطه سالم و دوستانه دست یافته اند. اما ایران و پاکستان هرگز نمیتوانند به چنین روابطی اکتفا کنند و واکنش منفی پاره یی عوامل نسبت به توسعه و تحکیم روابط دو کشور خود گویاترین دلیل بر ضرورت و اهمیت این درجه از بستگی و دوستی است.

سفر رئیس جمهوری پاکستان به ایران ، فرصتی فراهم آورد تا حدود روابط این دو کشور همسایه و منطق چنین روابطی ، به تصریح، مورد بحث قرار گیرد و هیچگونه ابهامی درین زمینه باقی نماند. عطف بهمین موضوع ، شاهنشاه در میهمانی پرزیدنت بوتو و بانو اظهار فرمودند :« بار دیگر تکرار میکنم که ما همواره در کنار شما قرار خواهیم داشت. حتی اگر فکر کنیم که در برخی موارد اشتباهاتی در گذشته روی داده است ...ما ناگزیر از ذکر این حقیقت هستیم که آنچه برای همسایه مادر شرق، یعنی کشور پاکستان روی دهد از نظر ما اهمیت حیاتی دارد و اگر بار دیگر اتفاقی برای آن کشور رخ دهد نمیتوانیم تحمل کنیم . علت آنهم تنها علاقه برادرانه ما بشما بعنوان یك ملت مسلمان نیست، بلکه بخاطر منافع ایران نیز ما نمیتوانیم تحولات و یا گرفتاری های دیگری را در کشور پاکستان تحمل کنیم»...

ما در مقاله یی که دیروز پیرامون مسئولیت های ایران در منطقه نوشتیم ، خاطرنشان ساختیم هر کشوری به تناسب منافع و اقتدارات خود، مسئولیت هایی دارد و علتش اینست که امروزه سرنوشت سیاسی و اقتصادی کشورها بیشتر در گرو روابط «برون مرزی » آنهاست و مثلا هیچ کشوری گام در طریق توسعه و پیشرفت نمیگذارد مگر به اعتبار روابط گسترده اقتصادی و بازرگانی در سطح بین المللی. پیداست که برای چنین کشوری برخورداری از راه های امن دریائی یك مساله حیاتی محسوب میشود و چنین کشوری نمیتواند هدفهای خود را فارغ از شرایط و کیفیات محیط ، در یك منطقه مغشوش و درگیر و دار جنك و ستیز و بی ثباتی و ناامنی ، تامین کند.

شاید به ملاحظه همین ضرورت است که منشور ملل متحد نیز بر همکاریهای منطقه یی که هدف آن سوای تفهیم و تفاهم دو جانبه یا چندجانبه ،حفظ امنیت و صلح منطقه باشد، تاکید میکند. در هر حال ایران چون قائل به سیاست استقلال و مجامله در مناسبات خارجی خود نیست هرگز پنهان نداشته است که سوای هر جنبه دیگری، به ملاحظه منافع حیاتی خود، نسبت به هر نوع ماجراجوئی و تحریك و تشبثی در منطقه خلیج فارس و اقیانوس هند ، کاملا حساس و سختگیر است و اینرا یکبار دیگر شاهنشاه در میهمانی پرزیدنت بوتو و بانو تاکید فرمودند:« ما نمیتوانیم مسدود شدن تنگه هرمز را که حیات ما بدان بستگی دارد بپذیریم. بستن تنگه ها کار آسانی است ولی بازنگهداشتن آن اهمیت بیشتری دارد . دریاها باید برای کشتیرانی عموم ورفت و آمد مسالمت آمیز کشتی های کلیه کشورها و ارتباط بازرگانی بین ملل باز باشد و ما تصمیم داریم تا آنجا که قدرت داریم این کار را بکنیم».

خوشبختانه این سیاست اصیل و جازم و قاطع ایران را کشور دوست و برادر و هم پیمان ما ـ پاکستان ـ قویا تایید میکند و اظهارات پرزیدنت بوتو در همین ضیافت دال بر این معناست:« خوشبختانه ایران با این توطئه های نفرت انگیز که پاکستان به خود دیده مواجه نبوده است و سپاس خدایرا که شما در معرض این توطئه هانبوده اید اما من به آن اعلیحضرت اطمینان میدهم که اگر شما این مشکلات را میداشتید مانیز به همین روال اقدام و مداخله میکردیم .مداخله میکردیم تا بار دشواری را از شانه دوست برداریم . مداخله میکردیم تا خطر برطرف شود»!

ماجرای واترگیت بالا میگیرد

مقالات و گزارشها

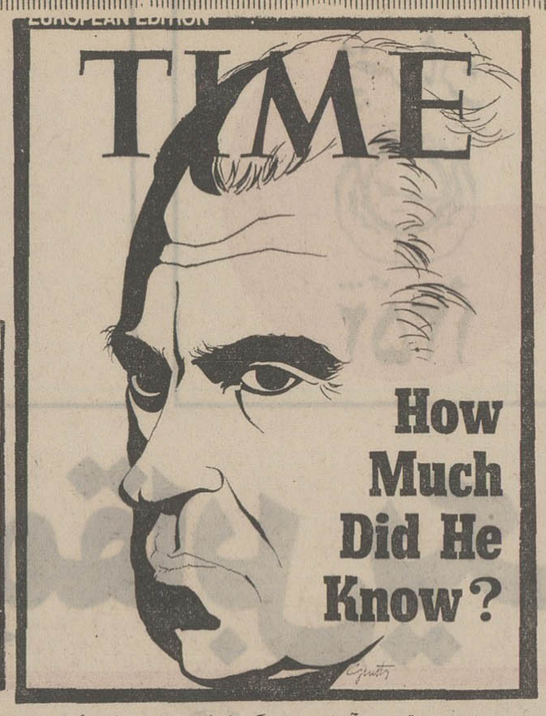

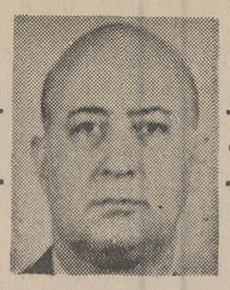

از جهانگیر افخمی نماینده اطلاعات در امریکا

اطرافیان نیکسون او را تنها میگذارند

نیکسون ـ سال ۱۹۵۲

یازده ماه قبل در آن روزهائی که فعالیت انتخاباتی ریاست جمهوری امریکا وارد مراحل حساس شده بود، عده ای را که با حزب جمهوریخواه و کمیته انتخاباتی نیکسون وابستگی داشتند در دفتر حزب دموکرات دستگیر کردند. این واقعه که در این یازده ماه روز بروز دامنه اش وسیع تر میشود و به ماجرای واترگیت معروف میباشد.

در ابتدا مردم امریکا چندان توجهی باین ماجرا نداشتند و اگر حقیقتش را بخواهید از سروصدائی که سناتور مك گاورن بر سر این واقعه برپا کرده بود خسته و ناراضی بنظر میرسیدند .

در ۲۹ اوت ۱۹۷۲ نیکسون در طی نطق مفصلی خاطر نشان ساخت که در نتیجه تحقیقات جامعی که بعمل آمده است نشان میدهد که هیچ یك از کارمندان فعلی کاخ سفید و مقامات دولتی در ماجرای واترگیت مداخله نداشته اند و اکثریت مردم امریکا اظهارات رئیس جمهور را قبول کردند و استقبال مردم و پیروزی شایان ـ توجهی که نیکسون در انتخابات بدست آورد باعث شد که نیکسون چندان توجهی بماجرای واترگیت و مجازات آنهائی که در این واقعه مداخله داشتند ننماید. ولی دموکرات ها که اسلحه برنده ای علیه حزب جمهوریخواه و نیکسون بدست آورده بودند آرام ننشستند و با کمك مطبوعات پرده از روی این ماجرا برداشتند و امروز کاربجائی کشیده شده است که حتی در کنگره امریکا صحبت از برکناری رئیس جمهور میشود.

سکوت

سکوت یازده ماهه نیکسون به حیثیت رئیس جمهوری لطمه وارد آورده است و از طرفی امریکائیها نمیخواهند در مقابل قدرت های خارجی رئیس جمهور را که مظهر قدرت امریکا است خوار و بی آبرو کنند. شاید در همان روز هائی که ماجرای واترگیت بوقوع پیوسته بود نیکسون میتوانست با برکنار کردن چند نفر از اطرافیانش که در این ماجرا شرکت و دخالت داشتند سر و صدا ها را بخوابانند ولی از ترس این که ممکن است در انتخابات ریاست جمهوری اثر داشته باشد سکوت اختیار کرد و آنهائی که در این ماجرا شرکت داشتند از سکوت رئیس جمهور استفاده کرده و با اختیارات وسیع و پول فراوانی که کمیته انتخابات حزب جمهوریخواه در اختیارشان گذارده بود کوشیدند تا روی این منجلاب را بپوشانند .ولی هرقدر در این راه کوشیدند نتیجه ای بجز پخش تعفن این منجلاب بدست نیاوردند و رئیس جمهور مجبور شد این بار اقرار کند که عده ای از اطرافیانش در ماجرای واترگیت دست داشته اند و با این که شخصا از این ماجرا اطلاع قبلی نداشته است مسئولیت اعمال زیر دستانش را قبول کرد و عده ای را از کار برکنار کرده است .

ماجرای واترگیت از خیلی جهات با وقایع نظیرش فرق دارد و مهمتر از همه اینست که در این ماجرا هیچ امتیاز سیاسی وجود نداشته و آنهائی که نقشه اینکار را طرح کرده و بمذاکرات تلفنی دموکراتها گوش میدادند و شبانه وارد دفتر حزب دموکرات شده اند و بعدا کوشیده اند تا روی این منجلاب را بپوشانند هدفی بجز خدمت کردن به شخص مورد علاقه شان نیکسون نداشته اند و امروز نیکسون خواه و ناخواه باید اقرار کند که در انتخاب اطرافیانش آنقدر ها توجه و دقت نکرده است .

در دوران ریاست جمهوری ژنرال آیزنهاور که نیکسون مقام معاونت ریاست جمهوری را داشت، «شرامت ادمز» که همه کاره کاخ سفید و دست راست رئیس جمهور بحساب میرفت سوابق روشنی در سیاست داشت و سالها فرماندار استان نیوهمشایر بود. «لاری اوبراین » که در زمان ریاست جمهوری کندی واسطه بین کنگره و کاخ سفید بود در استان «ماساچوزت » سوابق ممتد سیاسی داشت و همینطور لیندن جانسون «ماروین واتسن» را که در فرمانداری استان تکزاس با «جان کانالی »همکاری داشت به پست حساسی در کاخ سفید انتخاب کرده بود .اما نیکسون که در سیاست همیشه کناره گیر بود پست های حساس کاخ سفید را باشخاصی واگذار کرد که یگانه امتیازشان وفاداری به شخص رئیس جمهور بود و از شخصیت های برجسته حزب جمهوریخواه مشورت و نظر نگرفت.

باتوجه باین نکات میتوان گفت اشخاصی که امروز در ماجرای واترگیت محکوم شده اند و یا آنهائی که از پست های حساس کاخ سفید استعفا کرده و برکنار شده اند از هیچ عملی برای پیروزی نیکسون در انتخابات دریغ نداشتند و البته یک نکته مهم را هم نباید فراموش کرد و آن روش و نظر شخص رئیس جمهور نسبت به حکومت آزاد، کنگره و دستگاه قضائی و مطبوعات کشور است که تا اندازه ای مشوق اطرافیانش در اعمال خلاف قانون آنها بوده است و امروز با برکنار شدن این اشخاص نیکسون باید در سیاست و نظرش تغییراتی بدهد کما اینکه اولین اثر این تغییر در چند روز قبل آشکار گردید.

نیکسون در جلسه مطبوعاتی کاخ سفید خطاب به روزنامه ـ نگاران و خبرنگاران رادیو و تلویزیون آمریکا گفت : خانمها آقایان ، امیدوارم شما ها هر وقت روش و سیاست من غلطو اشتباه است شدیدا انتقاد کنید. همردیف با این تغییر ظاهری منشی مطبوعاتی کاخ سفید از روزنامه واشنگتن پست که شدیدتر از جراید دیگر از ماجرای واترگیت انتقاد میکند عذرخواهی کرد که درپاسخ باین روزنامه تند روی کرده است واگنیو معاون رئیس جمهور هم در یکی از نطق هایش برخلاف گذشته که روش تند و لحن شدیدی نسبت به مطبوعات داشت از بشتکار وفعالیت مطبوعات ستایش کرد .

محاکمه رئیس جمهور

میلیون ها نفر امریکائی هنوز عقیده دارند که نیکسون رئیس جمهور این کشور از جریان واترگیت اطلاع قبلی نداشته است . مقام ریاست جمهوری بخصوص نظریات شخصی آنهائی که به نیکسون رای داده اند هنوز عده زیادی را طرفدار وی نگاه داشته است و اشخاص مزبور نمی ـ توانند قبول کنند کاندیدائی که آنها برای ریاست جمهوری انتخاب کرده اند خودش را آنقدر پائین بیاورد که با این قبیل جریانات روی موافق نشان دهد . البته تاکنون مدارکی در دست نیست که شخص نیکسون در این واقعه دست داشته و یا با موافقت او صورت گرفته است . ولی نمیتوان قبول کرد که رئیس جمهور تا این اندازه از جریانات داخلی کاخ سفید و اطرافیانش بی خبر بوده است که پس از نه ماه سرو صدا و محاکمه تازه متوجه شده که عده ای از زیردستانش در امور انتخابات مداخله کرده و به مذاکرات تلفنی حزب مخالف گوش میداده اند و یا شبانه بمرکز حزب دموکرات رفته اند و صد ها هزار دلار کمکی را که از اشخاص مختلف دریافت داشته اند برخلاف قانون انتخابات گزارش نداده اند .

اگر ماجرای واترگیت و فعالیت غیرقانونی اطرافیان نیکسون در کشور دیگری بجز آمریکا روی میداد نیکسون مجبور بود خواه وناخواه استعفا بدهد . ادوارد هیث نخست وزیر انگلستان هرگز نمی تواند در مقابل واقعه ای نظیر واترگیت ایستادگی کند و فرانسه در ماجرائی که بمراتب آرامتر از واقعه واترگیت بود نخست وزیرش را از دست داد. رژیم آمریکا با کشور های دیگر فرق دارد و میتوان آنرا حدی بین حکومت مطلقه و مشروطه پارلمانی به حساب آورد. برای رئیس جمهور که اختیاراتی بیشتر از نخست وزیر دارد چهار سال تعیین گرده اند و با آراء عمومی مردم انتخاب میشود و تاکنون هیچیك از روسای جمهور این کشور در وسط دوره ریاست جمهوری از کار برکنار نشده است .

لکه سیاه

سیاستمداران برجسته حزب جمهوری خواه از سکوت ممتد نیکسون و سیاستی که در واقعه واترگیت پیش گرفته بود ناراضی و ناراحت هستند . نمایندگان سناتور های حزب جمهوری خواه که در سال آینده ۱۹۷۴ برای اشغال مجدد کرسی نمایندگی و سناتوری فعالیت خواهند داشت از امروز سیاستشان را از نیکسون جدا کرده اند و نمی خواهند بهیچ عنوانی خودشان را وابسته به نیکسون نشان دهند . سناتور گلدواتر که ۱۹٦٤ کاندیدای ریاست جمهوری از حزب جمهوری خواه بود و در دوران جنگ ویتنام از سیاست نیکسون حمایت میکرد اظهار داشت که نیکسون بهتر است برای سرو صورت دادن به ماجرای واترگیت اقدام اساسی بکند زیرا با سکوت و پرده پوشی نمی توان از اثرات سوء این واقعه جلوگیری کرد .

سناتور پرسی که خودش را کاندیدای حزب جمهوری خواه در انتخابات آینده ریاست جمهوری میشمارد در طی نطقی از رئیس جمهور درخواست کرد که برای رسیدگی به واترگیت یک شخصیت **بی طرف قضائی که مردم برایش اهمیت قائلند و هیچ نوع وابستگی به دولت و حزب جمهوریخواه ندارد تعیین کند تا این لکه سیاه را از دامن حزب جمهوریخواه پاک نماید .**

لطمه ای که ماجرای واترگیت به شخصیت نیکسون وارد آورده است اگر چه مهلک نمی باشد ولی لکه ای که بر سابقه سیاسی او وارد شده است باین آسانی ها پاک نخواهد شد. کما اینکه در حال حاضر ۵۰ درصد مردم آمریکا او را مقصر می شناسند و عده زیادی عقیده دارند که سکوت طولانی او در برکنار کردن مقصرین اصلی بنوبه خود قابل تعقیب میباشد .

تفسیر سیاسی

نوشته : حسین رامتین

برژنف در بن

مسافرت های اخیر شخصیت های اروپائی توجه عمیق محافل سیاسی جهان را به خود معطوف داشته است . از آن جمله مسافرت ویلی برانت صدراعظم آلمان فدرال به واشنگتن و سفر دبیر اول حزب کمونیست لهستان به بلگراد و مسافرت برژنف دبیر اول حزب کمونیست شوروی به ورشو و پراک و برلن شرقی رامی توان نشانه هائی از یک فعالیت هماهنگ و هم هدف در جهان به شمار آورد. در محافل سیاسی ماموریت ویلی برانت را «سفارت فوق العاده اروپا نزد کاخ سفید» نام گذارده اند زیرا در این سفر صدراعظم سوسیالیست آلمان غربی با نیروئی که حاوی پشتیبانی افکار عمومی مردم اروپا (چه شرقی و چه غربی) بوده است بدیدار رهبر بزرگترین قدرت نظامی و سیاسی و اقتصادی جهان شتافته .

بطوریکه از گوشه وکنار شنیده شده در ملاقات نیکسون و برانت سفیر فوق ـ العاده اروپا با کمال صراحت به رئیس جمهور آمریکا اعلام داشته که او به پابوس کارتل های نفتی نیامده است بلکه ماموریت دارد که به کاخ سفید اخطار کند تا اروپا از اورال تا (لیسبن) و ازایسلند تا کریمه را بحال خود واگذارد . زیرا اکنون موقع آن فرارسیده که اروپا پس از نزدیک یک قرن ناآرامی روی پای خود بایستد در عین حال ویلی برانت این نکته را نیز خاطر نشان کرده است که اروپای باختری بهیچوجه نمی خواهد از آمریکای رزمنده به خاطر آزادی اروپا کنار بکشد

قطعا منظور و هدف برانت از این تذکرات بیشتر این بوده است که ازیکسو کارتل های صنعتی آمریکائی را متوجه برنامه های جدید درحال انجام در اروپا نماید و از سوی دیگر زمینه را برای پیروزی کنفرانس امنیت اروپا و سرانجام ایجاد هم آهنگی و هم بستگی بیشتر بین شرق و غرب اروپا آماده سازد .

در همان روز ها که ویلی برانت با صراحت و شهامت زیاد(که وزیرخارجه او آن را تند روی غیرعادی نامنهاده است) بانیکسون گفتگو میکرد دبیر اول حزب کمونیست لهستان با مارشال تیتو بزرگترین سیاستمدار قابل انعطاف اروپای کمونیست در باره آینده اروپا و همبستگی با اروپای غیر کمونیست مذاکره مینمود و این خود مقدمه مذاکرات هفته گذشته برژنف دبیر اول و گرومیکو وزیرخارجه و عضو جدید کمیته مرکزی حزب کمونیست شوروی بوده است .

برژنف و گرومیکو در راه سفر به بن پایتخت آلمان باختری و مرکز هم آهنگ کننده سیاست اروپا بارفقای خود در ورشو و پراگ و برلن شرقی مشورت هائی دارد تا بتواند با یک روش هماهنگ در برابر سیاستمداران « آلمان فدرال برای تعیین و تامین آینده اروپا سخن براند .

حقیقت اینستکه روسیه شوروی اکنون بیش از هر موقع نیازمند کمک های اقتصادی و صنعتی بوده و تئوریسین های اقتصادی و حتی کارگردانان پشت پرده صنایع جنگی حزب کمونیست شوروی ناچار شده اند باین حقیقت تلخ اعتراف نمایند که دست کم تا دو نسل دیگر نیازمند به بهره گیری از اقتصاد و صنعت دنیای آزادمی باشند و بهمین سبب است که دنیای کمونیست احساس کرده است باید قیافه خشن خود را به چهره ای خندان مبدل سازد .

اروپای باختری نیز دیگر از جنگو نابسامانی ها و اقدامات تحریک آمیز خسته به نظر میرسد و باقدرت عظیم اقتصادی و صنعتی امروزی خود دیگر حاضر نیست هر روز آلت مبارزه طلبی های قدرت ـ طلبان جهان گردد . در چنین موقعیتی وقتی برژنف بامید گرفتن میلیون ها دلار اعتبار صنعتی و اقتصادی و بانقشه تشویق صنایع عظیم آلمان به سرمایه گذاری و ایجاد کارخانجات برق اتمی در سیبری به آلمان باختری بیاید دست او را باصمیمیت می فشارند و در همان حال وقتی آلمان باختری نیز همکاری روسیه شوروی را برای تامین گاز و نفت آلمان از منابع سرشار روسیه و خاورمیانه مصرا طلب میکند مسلما برژنف باشرایط بسیار آسانی می پذیرد و با آنکه امکان دارد بزرگترین مشتری گاز روسیه یعنی آمریکا که درسال (۲ میلیارد پای مکعب گاز) خریداراست رنجش خاطری حاصل نمایدو دو طرفه بدون توجه به رقابت های دیگران معاملات اقتصادی را مقدمه ای برای معاملات سیاسی و بالنتیجه امنیت سیاسی و اجتماعی سراسر اروپا میدانند .

طبیعی است برژنف در برابر اعتبارات هنگفت صنعتی و اقتصادی که از آلمان و اروپای باختری بدست می آورد ناچار است نظارت کامل کارشناسان و دانشمندان باختری را بر صنایع برق اتمی وسایر صنایع سنگین که با سرمایه و طرح باختر بوجود می آیند بپذیرد اگر چه مارشال گروچنگو و همکارانش مخالفت نمایندو این جا است که داستان اقتصاد علمی و جهانی و کمونیست در صحراهای سرد و ولی همانطور که اروپا اصراری ندارد بداند داستان واترگیت چگونه به چنین رسوائی انجامیده میل هم ندارد که داستان سرقت اسناد « مجله اشپیگل» وسیله دست سیاستگران آمریکائی واقع گردد .

۳ مردم و دادگستری — مسائل مردم

قانون موسیو پرنی ، طلسم شصت ساله!

دادستان، بازپرس و مردم

از : دکتر غلامحسین وفائی دادیار دیوان عالی کشور

از این قبیل ایرادات هنوز در قانون مجازات عمومی هست که میتوان با اصلاح جلوی مقداری از تعقیبات بیمورد را گرفت و کار های جزائی را سبکتر نمود .

و اما از پیشنهادات مهم این لایحه ماده ٤ آن است که اختیارات بازپرس را در امور جنحه بطور مطلق و صدور قرار منع تعقیب ـ متوفی ـ عدم صلاحیت ـ اناطه ـ تامین خواسته و قرار های تامین را در امور مزبور بدادستان محول کرده است که شخصا یا بوسیله دادیاران انجام دهد .

کسانی که با دادسراها سرو کار دارند بخوبی می دانند که مقداری از اقدامات بازپرس تکرار تحقیقاتی است که قبلا بوسیله مامورین شهربانی یا ژاندارمری یا سایر ضابطین دادگستری انجام گرفته است . شما اگر به پرونده های جزائی نگاه کنید تعجب خواهید کرد که سئوالات تکراری است و پاسخ ها هم همان است که قبلا داده شده است . بازپرس با داشتن چند هزار پرونده موجودی و دهها مراجعه کننده و پرونده های روزانه وقت آن را ندارد که دقیقا و آنطور که خود میخواهد ویا میداند و قانون در نظر داشته بازپرسی نماید . گاه یک پرونده جنائی مهم پیش میاید که سایر پرونده ها را تحت الشعاع قرار می دهد .

دلائل اتهام

رسیدگی بیک پرونده جعل و یا قتل سالها ممکن است بطول انجامد و جهات مختلفی برای این طولانی شدن وجود دارد از قبیل عدم دسترسی به متهم و یا گواهان و یا ارجاع به کارشناس .

یک بازپرس در مقابل چند پرونده جنائی مهم صدها پرونده کم اهمیت تر از قبیل ایراد ضرب و جرح و سرقت دارد . چگونه میتواند به همه این پرونده ها بسرعت و دقت رسیدگی کند، طبعا سئوالات سطحی میشود و کاری در حدود ضابطین قبلی و بالاخره منتهی به صدور قرارمنع تعقیب و یا قرار مجرمیت با دلائل ضعیف میگردد. یکی از ایراداتی که گاه بکار بعضی از بازپرسان در امور جنحه گرفته میشود ذکر دلائل اتهام است که غالبا این عبارات بچشم میخورد .

«با توجه به شکایت شاکی و گزارش شهربانی یا ژاندارمری و محتویات پرونده و سایر امارات و قرائن موجود در پرونده ..»

اینها را که دقیقا بشکافید می بینید هیچیک دلیل اتهام نیست اما با همین عبارات شخص تعقیب میشود و گاه محکوم میگردد . ممکنست واقعا و حقیقتا شخص متهم مرتکب آن جرم شده باشد و خود وجدانا از محکومیت راضی باشد ولی از نظر اصول عدالت اینکار صحیحی نیست و اینها نمیتواند سبب محکومیت و دلیل کافی بر احراز اتهام باشد . زیرا گزارش شهربانی یا ژاندارمری چیزی جز تکرار اظهارات طرفین نیست و بندرت در این گزارشها اظهارات نظر صریح بر توجه اتهام بنحو مدلل میشود. این از گزارش و اما سایر قرائن و امارات که هر دو بلفظ جمع در قرارها میاید غالبا یا وجود ندارد و یا اگر هم باشد یک قرینه و یا یک اماره است . و از همه دلائل اتهام جالبتر (سایر محتویات پرونده) است .

وقتی گزارش ضابط دادگستری و سایر قرائن و امارات موجود در پرونده ذکر میشود دیگر (سایر محتویات پرونده) معلوم نیست چه میباشد . این کار قضائی نیست و ارزش علمی ندارد .

علت این روش صدور قرار ، کمی فرصت و کثرت پرونده ها و مراجعین میباشد که از حوصله یکنفر مسلما خارج است . بیشتر بازپرسان علاوه بر ساعات اداری یا بعد از ظهرها و شبها در اداره کار میکنند و یا پرونده ها را برای مطالعه بمنزل میبرند و با وجود این کار همیشه بر آنها غلبه دارد . کار بازپرسی در دادگستری بحدی سنگین است که پس از مدتی بعلت خستگی فوق العاده و فرسودگی و ناراحتیهای عصبی مصرا درخواست تغییر شغل مینمایند .

اینها واقعیات روزانه دادگستری است و با این ترتیب چگونه میتوان انتظار داشت که هر روز دهها پرونده مربوط به جرائم جنحه به یک بازپرس رجوع شود و او بتواند دقیقا تحقیق نماید و کارش تکرار همان تحقیقات شهربانی یا ژاندارمری نباشد ؟

ابتکار این لایحه حذف این مرحله تحقیقاتی است که دادستان شخصا بتواند تکمیل آنرا از ضابطین اولیه دادگستری بخواهد و اگر دلائل را کافی دید دیگر ارجاع به بازپرس برای صدور قرار زومی نداشته باشد بلکه شخصا آنرا انجام دهد. این تدبیر کاملا منطقی و موافق مصلحت است و حقی احتمالا بیش از آنچه که فعلا جاری است از بین نخواهد رفت . جز آنکه به یک نیاز مبرم پاسخ داده شده است. اما بگفته یکی از همکاران چون دادستان خود مامور تعقیب است وظیفه تحقیق نباید داشته باشد و در حقیقت مدعی خود نباید قاضی باشد .

این مطلب جای تامل است و جواب دارد. در حال حاضر بازپرس تحت نظر دادستان انجام وظیفه میکند و قراری هم که صادر می نماید باید بموافقت دادستان برسد و بنابراین و با توجه به اینکه قرار های صادره از طرف دادستان مانند قرار های صادره از طرف بازپرس قابل شکایت میباشد احتمال اینکه متهم در موقعیت شدیدتری از نظر حفظ حق خود و دفاع قرار بگیرد موجود نیست .

بعلاوه در قانون فعلی نیز دادستان در امور جنحه بطور کلی اختیار تحقیق و جمع آوری دلائل را دارد و تنها صدور قرار است که به عهده بازپرس گذاشته شده و موجب طولانی شدن تشریفات تحقیقاتی میگردد .

عوامل زنجیر بدست «جرای واترگیت
سنای امریکا برای رسیدگی به ماجرای واترگیت یك کمیته مخصوص بنام کمیته واترگیت تشکیل داده است و هر روز گروهی از متهمین را برای دادن توضیحات دعوت میکند. در عکس دو نفر از کسانیکه در این ماجرا محکومیت یافته اند در حالیکه دستهایشان بسته است هنگام ورود به ساختمان مجلس سنا و محل تشکیل جلسه کمیته واترگیت برای ادای توضیحات دیده میشوند نفر سمت راست بانکرو نفر سمت چپ «مارتیز» نام دارند .
عکس رادیوئی اطلاعات

۳ـ سلسله گزارشهای اختصاصی برای پرتاب آزمایشگاه فضائی

۲٤ ساعت دیگر :

یک ویلای آسمانی در مدار زمین

نخستین آزمایشگاه فضائی (اسکای لاب) یا «ویلای آسمانی» بیست و چهار ساعت دیگر در مدار کره زمین بگردش درمی آید و از روز چهارشنبه سه فضانورد دانشمند که یکی از آنها دکتر در رشته پزشکی است آزمایش علمی خود را در ازهیاهوی زندگی عادی زمینی آغاز میکنند. بیش از ۲۰ ملت به نحوی از انحاء در ۲۷۰ آزمایشی که سه اکیپ سر ـ نشینان «اسکای لاب» در ارتفاع ٤۳۵ کیلومتری زمین انجام میشود شرکت خواهند داشت. اما بیشتر برنامه های علمی توسط خود امریکائیها تهیه شده و توسط دانشمندان آن کشور انجام خواهد شد. تنها سه کشور در مطالعات کیهانی وزمینی که بعهده «اسکای لاب» گذاشته شده شرکت خواهند داشت که عبارتند از فرانسه ، بلژیک و ژاپن. فرانسه تشعشعات مافوق بنفش ستارگان را اندازه ـ گیری خواهد کرد. مسئول علمی این آزمایشگاه دکتر ژرژ کورت مدیر آزمایشگاه نجومی مرکز تجسسات ملی فرانسه است. دکتر «دروی ترمی» از بلژیک در باره ذوب کردن و منجمد ساختن فلزات در حال بی وزنی مطالعاتی انجام خواهد داد از ژاپن دکتر «کاوادا» نیز با دانشمندان امریکائی از نزدیک همکاری خواهد داشت.

طبق آخرین گزارش منابع امریکائی «سالیوت ۲» روز ۲٦ مه به طبقات عالیه آتمسفر برخورد کرده ومتلاشی شده است. درحالی که سالیوت به یکی از هواپیما ـ هائی که کودکان دبستانی نقاشی میکنند شباهت دارد «اسکای لاب» با داشتن دستگاههای تلسکوپ و بالهای مخصوص کسب انرژی از خورشید بیشتر شبیه یک آسیاب بادی است «سالیوت» از تعدادی سیندرهای مختلف که قطر آنها بین ۲٫۹ و ٤٫۱۵ میلیمتر است تشکیل میشود و وزن آن از ۱۸ تن و نهصد گرم تجاوز نمیکند.

پس از الحاق سایوز وزن آن ۲۵ تن افزایش می یابد و بطور کلی حجم قابل استفاده سالیوت و سایوز بیش از یکصدمتر مکعب نیست طول ایستگاه مداری سالیوت ٤۲ متر است و از سه قسمت تشکیل شده است. قسمتی که بین سالیوت و سایوز «دهلیزی» بوجود می آورد و فضانوردان با استفاده از آن وارد ایستگاه می ـ شوند ، کابین مخصوص کار و کابین مسکونی اما حجم مسکونی «اسکای لاب» بدون کابین آپولو که به آن ملحق میشود ۳۲۲ متر مکعب و وزن آن ۸۸ تن میباشد. پیل های خورشیدی «اسکای لاب» ۲۱۹ متر مربع بوده و میتواند بیست و یکهزار وات برق تولید کند علاوه براین برای نجات سرنشینان خانه فضائی درصورت بروز یکسانحه غیرمترقبه پیش ـ بینی های لازم صورت گرفته است درصورتیکه کابین آپولو دچار نقص فنی شود فضانوردان میتوانند با مختصر دستکاری از خود آزمایشگاه فضائی برای بازگشت بزمین استفاده کنند. علاوه براین در «اسکای لاب» محل مخصوصی برای پیوستن دومین آپولو به آزمایشگاه فضائی در نظر گرفته شده است باین ترتیب کارشناسان فضائی امریکا و درصورتی که بازگشت بزمین بوسیله آپولوی حامل و یا «اسکای لاب» امکان پذیر نشود میتوانند یک سفینه آپولو را برای نجات سرنشینان آزمایشگاه فضائی به مدار زمین بفرستند . سرنشینان ایستگاه مداری «سالیوت» تنها با استفاده از بیست دریچه ای که در اطراف سفینه کارگذاشته شده بود به تحقیقات نجومی می ـ پرداختند ولی ساکنان «آزمایشگاه فضائی» تکتلسکوپ قوی در اختیار دارند فضانوردان شوروی در ایستگاه مداری «سالیوت» ازهوائی که ترکیب آن تقریبا شبیه هوای زمین بود تنفس میکردند درحالیکه سرنشینان «اسکای لاب» ازاکسیژن استفاده خواهند کرد.

ایران نویسنده دارد یانه؟

ـ دنباله گفت و و شنود س.ح. الهامی با حسینقلی مستعان

مستعان

عقیده مرا ترور نکنید

ـ بعض انتقاد کنندگان نوشته اند که شما یك نویسندهٔ اریستوکرات هستیدو درداستانهایتان ازکاخهای بزرگان بیرون نیامده‌یید .

مستعان ـ اشتباه‌از این بزرگترامکان ندارد .کسانی که اینرا میگویند گناهی جزاین ندارند که آثار مراتمام یادرست نخوانده‌اند .بین داستانها و رمانهای‌من دست کم هشتاد درصد نتیجه مطالعات بسیار عمیق و گشت و گذار های بسیار طولانی در طبقات پائین اجتماعمان در گودال ها ، در محلات فقیر نشین، در روستاهااست. من‌مثل بعضی‌نویسندگان چیزهائی درخیال پرورش نداده‌ام، بلکه رفته‌ام و دیده‌ام .به اعماق رفته‌ام ..

بقول هوگو به طبقات زیرین طبقه زیر زمین رفته‌ام . در کلبه‌های روستائی بسر برده‌ام. درقهوه‌خانه های‌وحشت‌آور کوهستانی میان کوره راه‌ها مانده‌ام.با زن‌بارداری که باپنج بچه قدوئیمقدبرای خرید شب عید با پانزده تومان ، فقط پانزد ه‌تومان ، به بازار آمده بود، به خانه هولناك او در یك محوطه مرداب مانند رفتم که اطرافش ، در دوطبقه ، روی زمین و زیرزمین ، ده‌ها اتاق‌دومتر درسه متر بود و هریك از این اتاق ها منزل یك خانواده ده دوازده نفری بود. بهترین گردشگاههای من ویرانه هابود وهست و نتیجه این گردش هاو این مشاهدات است که‌در بیشتر داستانهای من آمده است . اگر فلان آقای منتقد اینها را نخوانده است و فلان جوجه نویسنده را بر من ترجیح میدهد گناه از من نیست .

★ و قصه رسوائی ...

مستعان ـ بله قصه رسوائی که‌باعتقادمن واهل انصافی که آنرا خوانده‌اند ، نه فقط در زبان فارسی ، بلکه در ادبیات بسیاری از کشورهای بزرگ هم رمانی نیست که مفاسد اجتماع و مکان ها و مناظر و حوادث فجیع و بزرگترین بدبختی های اجتماع‌را بانشان دادن همه روهای آن چنین کامل و عمیق نقاشی کرده باشد .

★ پس واقعا شما معتقدید که اصلا منتقد نداریم ؟

مستعان ـ اگر داشته‌باشیم بسیار بسیارکم داریم . منتهای بی مروتی ، بلکه یکنوع تزویرگناه‌آلود است که یک فرد یک فرد دیگر را انتقاد کند وظالمانه‌تر ودشمنانه‌تر از آن اینکه اورا دربست وبی هیچ دلیل با چوب بی پروائی وغرض وستم براند،بی‌آنکه همه آثار او را خوانده باشد . آن بچه‌های کم‌سال یا میان‌سال و آن سالخوردگان کم دید وبی صفا که مدتهاست خود را بمردم شناسانده‌اند ،بهیچوجه حق ندارند مردی مثل مرا مورد انتقاد قراردهند ،مگر وقتی که‌اولا حسد وبغض وغرضشان را کنار بگذارند (حسد وبغض وغرضی که ازلابلای سطور وکلماتشان نیش میکشد وخود رانشان میدهد)

★ اگر به خدا معتقد باشند !

مستعان ـ متشکرم . این کلام راچه بموقع گفتید . من چون خوانده ودانسته و مطالعه کرده و تفکر و تعمق کرده به خدای بزرگ معتقدم واو را همه‌جا می بینم ، هرگز وبهیچ قیمت نمیتوانم موجوداتی را نویسنده بنامم و بعنوان یک نویسنده بپذیرم که منکر خدا وهمه حقایق هستند ودهان کجی‌های زشت وخائنانه به آنها میکنند و التزام دارند که درنوشته هاشان نام خدا نیاورند و بدلیل‌دماغ گندگرفته وفکر علیلشان همه چیز را منکر شوند وهرچیز را که نام اخلاق‌وفضیلت برآن داده شده است تخطئه وتمسخر کنند بدلیل معلومات ناقص و مطالعات و تحقیقات ناقص‌تری که دارندمنکر همه چیز شوند وابلهانه ومغرورانه سرراست بگیرند ! دیشب نزدیک نیمه شب درراديو گفته‌های دکتر حسین نصر رئیس‌دانشکده ادبیات واستاد برجسته‌دانشگاه ودوست خود را شنیدم .

گفته های این خردمند پرهیزکار درباره نثر وشعر تقریبا همان چیزها بود که من در سخنرانیم گفتم . بی‌مایگان و بیخبران را راهنمایی میکنم که‌بهر قیمت شده است با کمک گرفتن از اداره رادیو وروزنامه آن مطالب رابشنوند وبخوانند . من آن مطالب راباتاییدِ کامل ، بعنوان پاسخ قسمتی از بدگوئی‌های بی مایگان‌یامغرضان‌تقدیم‌میدارم، شاید چیزی یاد بگیرند و چیزی بفهمند وبا متانت وانصاف آشنا شوند ومخصوصابفهمند انتقاد صحیح چگونه چیزی است .

★ درباره آنچه مدعی بودند شما درباره سکس گفته‌اید نیز حملاتی بشماشده بود . ممکن است توضیحی دهید .

مستعان ـ با نهایت حیرت بعضی بدگویان معتقد شده‌اند که در اشعار امروز اصلا مطالب سکسی نیست و این جواب مضحک را تکرار کردند که اگر یک زن در شعر و نثرش عریان میشود وبدن خود وآلات‌جنسی خود را به زیبایی باغ‌گل وچمن سبز وخرمن یاس ویاسمن وصف میکند ،ومردان قوی هیکل زورمند را بخود میخواند، این شعرش هیچ سکسی نیست ، بلکه مولود صداقت و بیریایی اواست ! ودر این میان یک فرد گستاخ برای دفاع از اینگونه شعرهای سرشار ازشهوت وخودفروشی به ساحت عالی سعدی ، بزرگترین مایه افتخار ادب ایران درجهان ، اهانت میکند.

★ موضوع اینکه در سخنرانی‌تان گفته‌اید بعضی دبیرهاکه تعداد آنها انگشت‌شماراست مسائل سکسی را درکلاس مطرح میکنند چیست ؟

مستعان ـ من گفتم که یکی از دبیر ها گذشته از آنکه سر کلاس غالبا شعر های عاشقانه میخواند در همان مدرسه در همان کلاس به من حمله کرده و مرا از ردیف نویسندگان بیرون انداخته . دختری سخت به اعتراض برخاسته و گفته است شما از کتاب های‌این نویسنده چه خوانده‌اید ؟

با شرمندگی و با تبجح گفته‌است که چیزی نخوانده فقط شنیده است !! یک روز دیگر ضمن یک بحث درباره شعر های خوب آثار عده‌ای از شاعران معاصر را بد و مزخرف خوانده و گفته است خوشبختانه حالا دیگر مثل سابق نیست که شاعران،خصوصا زنان‌ودختران شاعر ، برای مجسم کردن احساسات‌خود در شعر و نوشته‌شان آزادی نداشته باشند ، حالا کاملا آزادی دارند چنانکه فلان زن شاعر اشعار عشقی خود رادر نهایت آزادی و صداقت سروده است ! ملاحظه کنید ، من این حکایت را اینجا با صراحت میگویم ، تا مثل تازیانه‌عبرتی برای این شخص و امثال او باشد که خوشبختانه تعدادشان‌از انگشتان دست تجاوز نمی کند ..

★ در سخنرانی تان و در جواب یکی از پرسش های گذشته اشاره به معتقدات دینی خود کردید . میخواهمکه توضیحی بیشتر در این باره بدهید .

مستعان ـ دین بطور کلی ، بویژه دین اسلام ، قانون انسانیت و زندگی و کمال است . این را فقط کسانی منکرند که یا سیاهدلند و یا نادان و من کسی‌را که دین نداشته باشد و دین واقعی را نشناسد ، خصوصا اگر تا حدودی که‌در مقام رهبری و راهنمائی باشم ، انسان‌و مرد زندگی و لایق کمال نمیشمارم .واگر در هنرمندی و دانش به آسمان برسد ، چون با خدا راه ندارد و از این حقیقت عظیم روی گردان است ، محکومش میکنم، قبولش ندارم و زیان بخش و مطرودش میشمارم ، و این جواب ، حساب مرا با بعضی نویسندگان روشن میکند '

★ گفته شد شما نویسندگان جوان را نادیده گرفته ، یا از آنها بد گفته‌اید، یا از آنها میترسید .

مستعان ـ اینها از جمله چیز هائی است که من هرگز نگفته‌ام و هرگز نیز منکر وجود نویسندگان جوان نبوده‌ام ونیستم و این را هم که بعضی بدگویان مدعی شده‌اند که من از این نوشته ها بی‌خبرم ، جدا تکذیب میکنم . شما کمتن سخنرانی مرا خوانده‌اید اینرا خوب می دهد ، و هرگونه تلاش وکوشش در راه

★ بله در متن سخنرانی شما این چیز ها نیست .

مستعان ـ داوری‌های مجولانه یا غرض آمیز باعث شد که این نسبت بمن داده شود . من گفتم نویسنده داریم ، ولی بسیار کم و انگشت شمار. ضمنادر جواب پرسش های پیشین هم توضیح دادم که من نویسنده وهنرمندی‌که اثرش درخدمت انسانیت نباشد وروی واقع بینی‌نتویسد وبدبینی و بد اندیشی و نومیدی تبلیغ وترویج کند و از حوادث و امور فقط روی زشت و کثیفشان را ببیند و نشان دهد، وهرگونه تلاش وکوشش در راه خیر و اصلاح جامعه را تخطئه کند ، نویسنده و شاعر و هنرمند نمیشمارم . خوب است که عقیده مرا ترور نکنندواگر حق ندارم آزادانه این عقیده و نظرخود را اظهار دارم ـ بقول دوست‌نادیده‌ام ، سیاوش‌بشیری بدهند اعدامم کنند! ولی بدانند که من به حرف های مفت و انتقاد های بی پایه وبه‌اینکه عده‌یی میخواهند مرا زیرپای بت های خودبیسدازند ،اعتنایی ندارم و پاسخی نمی‌گویم‌وهمیشه‌تحقیرمیکنم‌وتحقیرخواهم کرد کسانی‌راکه‌همه‌آثارمرابدقت‌نخوانده، قلم‌بدست میگیرند وعرض خود می‌برند، بی‌آنکه واقعازحمتی برمن آورده‌باشند.

• پس شما متاثر نیستید از چیز هایی که این‌روز ها در باره سخنرانی شما نوشته‌اند ؟

مستعان ـ بهیچوجه . بعکس ، فراوان خندیده‌ام این‌روز هابه کسانی که مشت بی مایگی یا غرض یاخویشتن خواهی خودراباز کرده‌اند . فقط یك دفعه عصبانی‌شدم ، زیراکه خبرنگار نوشته بود که‌یك زن ، نمیدانم چه‌نوع از زن‌و دارای چه نوع از تربیت ،در مجلسی که بحث درباره نویسندگی بوده مرابیسروپا خوانده و گفته‌است‌من حق‌ندارم‌دخالت در موضوع داستان‌نویسی کنم . البته‌روزنامه روزبعد توضیح‌داد که این خانم‌این گفته‌راتکذیب کرده‌است،اما سرانجام‌من‌یکروز بااین خانم بسیار محترم‌بسیار مودب‌روبرو خواهم شد .

★ حرکت لاك‌پشتی

•لطفاتوضیح دهید که به‌نظر شما داستان نویسی ماکنون در چه مرحله است‌وآیا بین‌آثار نویسندگان ماآثر یاآثاری هست که‌درسطح جهانی قابل عرضه‌کردن باشد؟

مستعان ـ داستان نویسی ما ،به اعتقاد من ومطابق‌نظر شخصی من ،یك حرکت لاك پشت‌وار دارد که شایدبتوان آنرابخودی خود پیشرفت نامید ، اما چنانکه گفتیم این پیشرفت ناچیز ودر مقابل‌دیگر پیشرفت های عظیم مملکت چنان ناچیزاست که می‌توان‌نام رکود و عقب ماندن بر آن‌نهاد .تصدیق میکنم که‌تلاش هاوبحث هایی و شوق هایی واقداماتی برای رسیدن بدیگر ترقیات عصروبرای هم آهنگ شدن با دیگر پیشرفت هاوجود دارد ،وکمك هایی هم میشود ،امااین کافی نیست‌وباید بایك توجه همه‌جانبه و کامل ، بایك‌همفکری وبایك همکاری بزرك و باچشم پوشیدن ازخودخواهی هاوخودستایی ها و جمود دربعضی نظریات ناقص و علیل ، واحتراز از حملاتی که‌نام دروغین انتقاد برآن مینهند ،وباترك اغراض وحسد هاوبدخواهی ها،این عزیز عقب مانده رابجلو برانیم .امااینکه اکنون‌چیزی در سطح جهانی برای عرضه کردن‌داریم یانه ، جواب‌اول وفوری و قاطع من یك «نه» است . منتهاتوضیحی لازم‌است . ماهنوز دراین‌راه نیستیم ، هنوز در قراردادهای جهانی‌شرکت نداریم ، هنوز هیئت هاو بنیاد هایی نداریم که برای‌این منظور ازبیغرض ترین‌وآگاه ترین افرادتشکیل یافته‌باشندو آثار امروزی نثروشعر را ازاین لحاظ ارزشیابی وترجمه ومعرفی کنندوراهنمای خوبی هم برای‌نویسندگان باشند . پس‌بی‌جهت عنوان «استاد» روی نویسندگان پیرومیان سال و جوانمان نگذارید. باهم مهربانتر باشیم و باهم بهتر کار کنیم‌وعقب مانده‌بزرگمان رابا سرعت‌بیشتری جلوببریم.

من نویسندگان خدانشناس را نویسنده نمیدانم

اشاره:

این ، دومین قسمت گفت‌و شنود طولانی چند ساعته‌من است با حسینقلی مستعان ، مردی که بیش از نیم قرن است قلم بدست دارد واولین کسی است که نویسندگی‌را به عنوان یك حرفه پذیرفته ودر تمام عمر، جزنویسندگی کاری نکرده است .

مستعان ، در قسمت اول این گفت و شنود ، ضمن توضیح چندنکته ، ازماجرای نقدی که‌حدود سی سال‌پیش بریکی از داستان های او نوشته شده بود حرف زد و اینک دنباله کلامرا می‌گیرد .

برنامه اول

یکشنبه
۱۷ـ۵۸ اعلام برنامه
۱۸ـ۰۰ اخبار
۱۸ـ۰۵ برنامه روستائیان
۱۸ـ۳۰ کودکان
۱۹ـ۰۰ اخبار شهرستانها
۱۹ـ۱۵ دانش
۱۹ـ۴۴ اخبار ورزشی
۱۹ـ۵۶ افسونگر
۲۰ـ۳۰ مشروح اخبار
۲۱ـ۰۰ آیرون‌ساید
۲۱ـ۵۰ روز تعاون
۲۲ـ۱۰ بزم چشمک
۲۳ـ۰۰ آرزوهای برباد رفتهٔ (قسمت دوم)
۲۳ـ۳۰ بیست و چهارساعت

نیمروز دوشنبه
۱۲ـ۵۸ سلام شاهنشاهی
۱۳ـ۰۰ اخبار
۱۳ـ۰۵ هالیوود و ستارگان
۱۳ـ۳۵ درباره زبان فارسی
۱۴ـ۰۰ ترانه‌های ایرانی
۱۴ـ۳۰ اخبار

برنامه دوم

یکشنبه
۱۸ـ۳۰ اسلاید و موسیقی روز
۱۹ـ۰۰ اخبار کوتاه
۱۹ـ۰۵ کمدی کلاسیک
۱۹ـ۴۰ شو تام‌جونز
۲۰ـ۰۰ فیلم ویژه
۲۱ـ۰۰ هفت گنبد
۲۱ـ۳۰ اخبار ازبرنامه دوم
۲۲ـ۰۰ جنایت
۲۲ـ۵۰ نام‌ها و نشان‌ها
۲۳ـ۳۰ حرفی برای گفتن

تلویزیون آموزشی

قسمت دوم برنامه یکشنبه
۱۷ـ۰۰ زمین شناسی چهارم
۱۷ـ۲۵ شیمی سال چهارم
۱۷ـ۵۰ زنگ تفریح
۱۸ـ۰۰ فیزیک سال چهارم
۱۸ـ۲۵ ریاضی سال سوم
۱۸ـ۵۰ پاسخ به‌پرسشهای‌فارسی
۱۹ـ۲۰ پاسخ به پرسشهای حساب استدلالی
۱۹ـ۵۰ زنگ تفریح
۲۰ـ۰۰ پاسخ به پرسش‌های فارسی
۲۰ـ۳۰ پاسخ به پرسش‌های حساب استدلالی

قسمت اول برنامه دوشنبه
۱۳ـ۳۰ ترانه‌ها و چشم‌اندازها
۱۴ـ۰۰ سلام شاهنشاهی واعلام برنامه
۱۴ـ۰۵ زبان انگلیسی گریدد انگلیش
۱۴ـ۲۰ زمین شناسی ششم
۱۴ـ۵۰ ریاضی پنجم دبستان
۱۰ـ۰۵ مکالمه آلمانی
۱۵ـ۲۰ علوم تجربی سال دوم
۱۵ـ۴۵ زنگ تفریح
۱۶ـ۰۰ مثلثات
۱۶ـ۳۰ فیلم داستانی

ستاره بخت شما

فروردین ـ کاری را دوباره انجام می دهید . به یک میهمانی مجلل دعوت می شوید .

اردیبهشت ـ از دیگران‌تبعیت می کنید . با شخصیت تازه‌ای آشنا می‌شوید.

خرداد ـ نگرانی شما ازطرف شخص مورد نظربرطرف میشود شیئی را ازدست می دهید .

تیر ـ کارجدید و سودمندی را آغاز می کنید . یک موفقیت هنری برای‌شما پیش بینی میشود.

با دیگران مطرح نکنید

مرداد ـ مسائل خانوادگی را بعد از ظهر خوبی در پیش است .

شهریور ـ در مخارج این‌ماه صرفه جوئی کنید .یک خبر هیجان انگیز می‌شنوید .

مهر ـ در انجام کار موردنظر به بن بست نمی رسید. کمی بی‌پول می‌شوید.

آبان ـ کار تازه شما مورد تائید و تشویق قرا می گیرد ملاقات جالبی‌اتفاق می‌افتد .

آذر ـ به کمک یکی ازدوستان قدیمی وضع شما بهبود می‌یابد . روز پرکاری‌در پیش است .

دی ـ با شخص مورد علاقه‌به تفاهم می رسید. ازبیان اسرار دیگران خودداری کنید .

بهمن ـ خاطرات‌گذشته بطریقی تجدید می شود . یکی از دوستان به کمک‌شما نیازمند است .

اسفند ـ آرامش‌مورد نظرشما در اطرافتان تامین می‌شود . پولی به شمامی رسد .

کاشی سدی
پیشرو صنعت سرامیک ایران

SYSTEM & COMPUTER GSC SERVICES & TRAINING

آموزش کامپیوتر

مرکز آموزش جنرال سیستمز برای‌دوره‌های (تئوری وعملی) اصول مقدماتی کمپیوتر برنامه‌نویسی RPG II-Cobol-Fortran-RPG-PL/1 (سیستم ۳ آی. بی .ام) و اپراتوری کامپیوتر و پانچ ـ کدنگار مغناطیسی ـ آنالیز و طرح سیستمهای مکانیزه تا تاریخ ۲۹ر۲ر۵۲ نامنویسی مینماید.
آدرس: امیرآباد ـ مقابل پارک فرح ـ خیابان‌نوذری شماره۲۰ تلفن ۹۳۲۱۵۸ ـ ۹۳۲۱۵۹ ـ ۹۳۹۲۸۷ ـ ۹۳۹۲۸۹ آ ـ ۱۰۸۵۶

پذیرش دانشجو
در مرکز آموزش دی. پی. سی

دوره‌های اصول اساسی کامپیوتر
نجزیه و تحلیل روشها ـ برنامه‌نویسی
Cobol - Fortran - R.P.G.
تست برنامه‌ها باکامپیوترهای
I. B. M. - C. D. C. - Honeywell.
دورهٔ ماشینهای پانچ
نشانی خیابان شاهرضا ـ روبروی خیابان ویلا ـ شماره ۳۰۷
طبقه پنجم ـ تلفن ۶۶۳۲۵۸ (بعدازظهرها)

تویوتا

مدل سلیکا
محبوبترین اتومبیل سال
باامتیازات برتر
۶ دنده (گیربکسی)
با موتورچهارسیلندر بقدرت ۱۱۳ اسب

TOYOTA 1973 CELICA

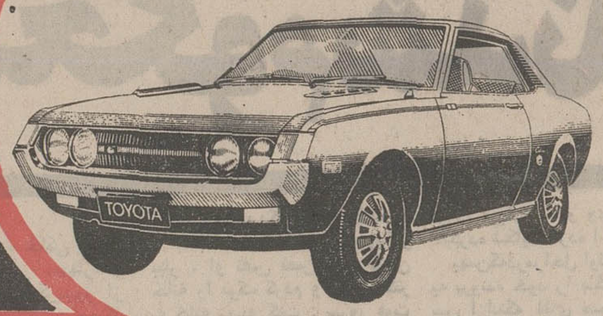

نماینده انحصاری : شرکت ایرتویا :
نمایشگاه عباس‌آباد جنب پمپ بنزین شماره ۱۵۸ تلفن ۶۲۶۷۵۷

از کتابهای دانشسرای راهنمائی

منتشر شد

که باموافقت وزارت آموزش و پرورش تالیف شده
تاکنون
این عنوانها به چاپ رسیده است

شرکت سهامی کتابهای جیبی

سال اول

فارسی و تاریخ ادبیات :	حسن صدر حاج سید جوادی ـ حسن انوری
شیمی :	احمد خواجه نصیر طوسی
روانشناسی عمومی :	علی‌اکبر شعاری نژاد
تربیت و تعلیم دینی :	سیدرضا برقعی ـ محمدجواد باهنر
تربیت و تعلیم دینی (دوره عمومی):	سید رضا برقعی ـ محمدجواد باهنر
روانشناسی تربیتی :	علی‌اکبر شعاری‌نژاد
تعلیمات اجتماعی :	اشرف شفیعی ـ محمدحسن خلیل‌گرگانی ابوالقاسم محمدیان
تاریخ :	محمدجواد مشکور ـ اسمعیل دولتشاهی
ریاضیات :	غلامرضا عسجدی ـ عبدالحسین مصحفی
تاریخ آموزش و پرورش :	محمدعلی طوسی ـ فریدون بازرگان
زیست‌شناسی و زمین شناسی :	محمد پاکروان ـ حسین دانشفر

سال دوم

فلسفه آموزش و پرورش :	علی‌اکبر شعاری‌نژاد	۲۵ ریال
تربیت و تعلیم دینی :	سیدرضا برقعی ـ محمدجواد باهنر	۳۵ ریال
تربیت و تعلیم دینی (دوره عمومی) :	سیدرضا برقعی ـ محمدجواد باهنر	۲۵ ریال
شیمی :	احمد خواجه نصیر طوسی	۵۵ ریال
روانشناسی تربیتی و نوجوانی :	علی‌اکبر شعاری‌نژاد	۳۰ ریال
فارسی و تاریخ ادبیات :	حسن‌صدر حاج‌سید جوادی ـ حسن‌انوری	۳۰ ریال
تاریخ :	محمدجواد مشکور ـ اسمعیل دولتشاهی	۵۰ ریال
تعلیمات اجتماعی :	اشرف شفیعی ـ محمد حسن خلیلی گرگانی ـ محمدیان	۳۰ ریال

جی‌بی ـ۱ خیابان شاهرضا چهار راه‌کالج ـ۹ـ۶۶۹۸۷۵
جی‌بی ـ۲ خیابان شاهرضا اول وصال شیرازی ـ ۴۴۹۹۰
جی‌بی ـ۳ خیابان نادری جنب‌هتل نادری ـ ۳۱۱۷۹۶
و کتابفروشیهای سراسر کشور

یخچال
کولر
بخاری
آبگرمکن
اجاق‌گاز
ماشین لباسشوئی
فریزرخانگی
ارج

حوادث

قربانی اروند رود

آبادان ـ جوانی بنام حسن نزاری‌در اروندرود غرق شد . وی باتفاق یکی از دوستان‌خود بنام ابراهیم برای آب‌تنی وارد رودخانه شده بود که هردو دچار امواج خروشان اروندرود شدند.

ابراهیم وسیله قایق نجات یافت. اما هنوز جنازه حسن‌از آب گرفته نشده است.

نزاع با چاقو

قم ـ دیشب‌در محله«دروازه ری» قم ، چهار نفر به اسامی محمد سلیمانی ۲۰ ساله ، ابوالفضل خرمی ۲۰ ساله ، اسمعیل حسینی ۱۶ ساله و اسمعیل کسایی ۱۸ ساله ، در یک نزاع همدیگر را چاقوزدند. اسمعیل کسایی‌به علت پارگی ریه در بیمارستان بستری است و ۳ نفر دیگر دستگیر شده‌اند.

جنایت

مسجدسلیمان بر قتل این جوان گریست

نقطه‌ای بر پایان یک عشق!

مسجد سلیمان هنوز در مرگ داریوش اسیوندپور جوان۱۹ ساله‌ای که قربانی یك عشق نافرجام شد سوگوار است .

درمسجد سلیمان همه‌جا صحبت از این جنایت فجیع است ، جنایتی که در راه دبیرستان بخاطر دوست داشتن روی داد وعده‌ای را داغدار کرد .

این جنایت که آغازش نگاه عاشقانه دختر وپسری در راه مدرسه بود و پایانش قتل و رسوائی باید زنك خطری باشد برای پدران و مادرانی که با فرزندانشان فاصله می گیرند و همه‌چیز را به دیده حقارت می نگرند بی آنکه بدانند فرزندانشان چه‌می خواهند و برای تعلیم و تربیت صحیح آنان و رفتارشان دراجتماع چه باید انجام دهند .

خبرقتل‌داریوش‌اسیوندپورقبلا چاپ شد ، اما بلحاظ‌اهمیت مشروح این جنایت را که خبرنگار اطلاعات در مسجد سلیمان ارسال داشته ذیلادرج‌می کنیم :

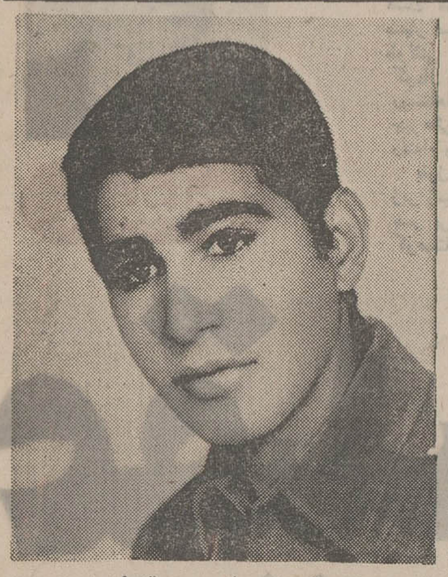

داریوش اسیوندپور (مقتول)

آغاز ماجری

داریوش که محصل کلاس چهارم دبیرستان امیرکبیر مسجد سلیمان بود ، چند سال پیش با دختری آشنا شد و بعد از مدتی به او دل بست تاجائی‌که کار آن دو به عشق و عاشقی کشید و خانواده هایشان از این جریان با اطلاع شدند .

داریوش هنگامی که موضوع را باپدرو مادرش‌در میان گذاشت، آنها خانواده دختر دورهم نشستند وقرار شد که این پسر و دختر باهم نامزد شوند وهنگامی که تحصیلات داریوش به پایان‌رسید باهم عروسی کنند .

مخالفت برادر

در این میان تنها کسی که با ازدواج داریوش مخالف بود،محمد دشتگلی برادر دختر بود ، وپس از این که اطلاع یافت نامزدی خواهرش با داریوش قطعی شده است ، تصمیم گرفت بهرنحوی که شده جلوی این کار رابگیرد و شاید از همین موقع نقشه قتل داریوش را کشید .

صبح شوم !

صبح شده بود و افراد هر خانواده دنبال کار خود می‌رفتند، آنها که کارمند بودند به محل کارشان می رفتند ، آنها که کارگر به کارگاهشان ومحصلین نیز راهی مدارس خود شده بودند و داریوش هم که محصل بودبرای آخرین‌بار باپدرومادرش‌خداحافظی کرد و چون روز های پیش راه مدرسه‌را پیش‌گرفت او می‌بایستی نیمساعت بعد در جلسه امتحان حاضر شود ، وارد خیابان اصلی شد . خواست سوار تاکسی‌شود اما ترجیح‌داد که راه خانه تا مدرسه را پیاده طی کند ، چرا که تقدیر چنین بود !

محل جنایت

هنوز به درمانگاهی که در آن حوالی بود نزدیك نشده بود که از پشت چند درخت‌محمددشتگلی را دید.محمد که برادرمعشوقه‌اش بود باقدمهای سریع به جانب او پیش آمدوپس از مشاجره‌ای‌کوتاه با هم گلاویز شدند ، اما گلاویز شدن آنها چند لحظه بیشتر طول نکشید و هردو از هم جدا شدند.

داریوش به راه خود ادامه‌داد اما چند متری بیشتر نرفته بود که محمد او را صدا زد ،داریوش باشنیدن صدای محمد بلافاصله برگشت و در همین لحظه برادر معشوقه‌اش با کاردی که در دست داشت ضربه محکمی به او وارد ساخت !

محمد در حالی که تصمیم‌داشت ضربات دیگری به بدن داریوش وارد کند ، ۳ جوان ازراه‌رسیدند و او متواری شد !

این سه جوان داریوش را با اتومبیلی به بیمارستان انتقال دادند ،اما هنگامی که روی‌تخت مخصوص جراحی قرار گرفت ، آخرین نفس را کشید و از دنیا رفت !

محمد نیز موقعی که‌قصدداشت از راه «گدارلندر»فرار کند ، ماموران انتظامی وی را در ناحیه «نفتك» دستگیر کردند .

پرونده این جنایت تشکیل‌شد و محمد دربازجوئی‌مقدماتی‌اعتراف کرد که داریوش را باکارد بقتل رسانده است .

آقای دستیابی بازپرس دادگاه مسجد سلیمان محمد را باقرار قانونی روانه زندان ساخت .

ماتم واندوه

داریوش اسیوندپور یکی از قهرمانان بوکس و عضو تیم‌شنای مسجد سلیمان بود . او سال پیش در رشته های مشت‌زنی و شنامقام های ارزنده‌ای بدست آوردوبهمین علت مرك دلخراش او موجی از تاثر واندوه بین مردم مسجد ـ سلیمان برانگیخت .

خواهر مقتول گفت :

ـ دیگرنه شب داریم نه روز برادرم یکی از جوانان خوب‌شهر بود ، از جانب او هیچ آزاری به کسی نرسیده بود .

پدر مقتول گفت :

ـ قاتل با این عمل وحشیانه‌اش یك عمر ما را داغدار کرد . از مقامات قضائی می خواهیم که او را به اشد مجازات برسانند .

مادر مقتول پیوسته‌درحال‌شیون وزاری بود و نمی توانست صحبت کند ، برادر مقتول که در ذوب آهن اصفهان‌کار می کند در مورد مرك برادرش گفت :

بارها به او پیشنهاد کردیم که اگر دختر را دوست دارد با او ازدواج کند ، دختر وخانواده دختر هم با ازدواج آن دو موافقت کردند .

وی افزود : یك شب به او گفتم‌که اگر مایل است به‌دختر ازدواج کند ، داریوش از فرط خوشحالی سر از پای نمی‌شناخت.

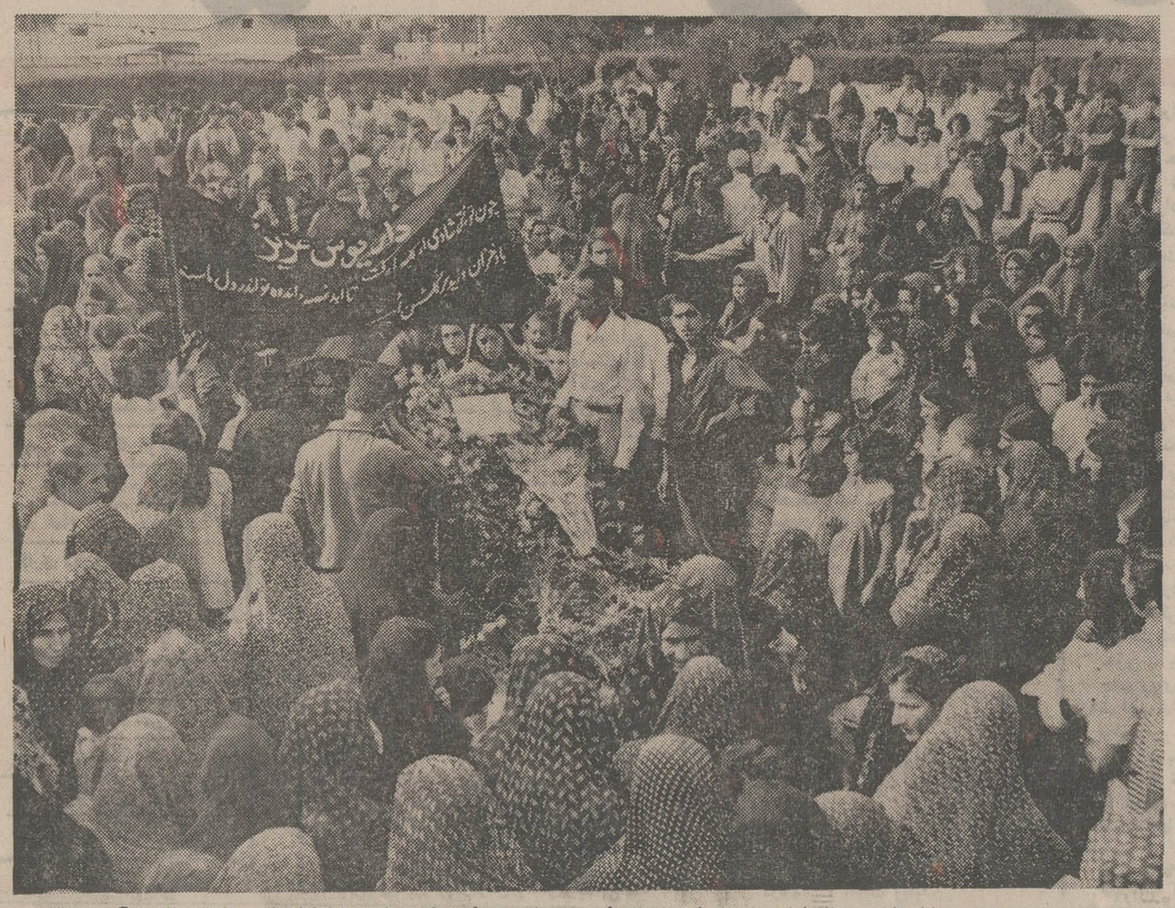

مردم مسجدسلیمان از مرد و زن در مرك داریوش اسیوندپور که یکی از ورزشکاران این شهربود گریستند.

چندحادثه

گرمسار ـ خبرنگار اطلاعات

وانتی برانندگی اکبر زارع که با جیپی یدك کشیده می شد ، در اثر پاره شدن طناب «بگسل»در لحظه تلاقی با اتومبیل شماره ۷۸۳۷۱ تهران ب برانندگی اسکندر زندی یکی‌از اهالی گرمسار بشدت تصادف کرد .

در این تصادف رانندگان دو اتومبیل و یکی از سرنشینان یکی از دو اتومبیل بنام علی صبوری بشدت آسیب دیدند و برای مداوا به تهران اعزام گردیدند .

راننده جیپ که وانت را یدك می کشید ، پس از وقوع تصادف متواری‌شد .

دستگیری سارق

سارقی بنام عبدالحسین حاجی ساکن «دسگان»از توابع‌دولت‌آباد برخوار که شبانه مغازه لوله‌کشی شخصی بنام رحمت‌الله ـ حسن کریم‌پور را مورد دستبرد قرارداده و مقداری لوله و زانو وسه‌راه و اشیاء دیگربسرقت برده بود وسیله مامورین پاسگاه ژاندارمری‌دولت‌ـ

کشته شد

دولت‌آباد برخوار : دربرخوردی که بین اتومبیل شماره ۴۴۴۱۹ـ تهران‌ـج‌باعابری بنام محمود ابراهیمی درمیانی ۵۰ ساله در سه‌راه شاهپورآباد رویداد ، محمودجان‌خود را از دست داد وراننده اتومبیل مذکور وسیله مامورین دستگیر و همراه پرونده بدادسرای اصفهان اعزام گردید .

ماجرای اوراق اتومبیل

سیدفضل‌الله سیفی اصفهانی و مهدی باقریان‌هنگامی که درخیابان فرعی کارخانه قند دولت‌آباد مشغول دستبرد به وسائل اتومبیلی بودند، وسیله مامورین ژاندارمری این منطقه دستگیر شدند .

در بازجوئی که از سارقین بعمل آمد ، معلوم شدکه آنها اتومبیل مذکور را که به‌شماره ۴۲۷۴۱ـ تهران ـب بود ، از اصفهان سرقت کرده بودند .

طبق گزارش خبرنگار ما در دولت‌آباد پس از دستگیری‌سارقین، اتومبیل که متعلق به ناصر بزرك‌حداد یکی از کارمندان اصفهان بود، بوی تحویل داده شد و سارقین از طریق پاسگاه ژاندارمری دولت‌آباد بدادسرای اصفهان ، اعزام گردیدند .

اتومبیل بی‌صاحب

دولت‌آباد برخوار : وسیله مامورین گشت ژاندارمری دولت‌آباد، اتومبیل شماره ۲۱۶۳۷ ـاصفهان که فاقد راننده بود ، کشف شد پس از بررسی کامل از اتومبیل معلوم شد که اتومبیل مذکور وسیله سارقین سرقت شده و سارقین پس از اوراق کردن آن ، اتومبیل را در بیابان رها کرده‌اند .

تاکسی بار واژگون شد

شیراز : تاکسی‌باری که با شش سرنشین از حومه عزم‌شیراز بود ، دریك کیلومتری پل فسا واژگون گردید وهرشش‌سرنشین آن‌که مجروح شده‌بودند به‌بخش اتفاقات بیمارستان سعدی انتقال یافتند .

مجروحین عبارت بودند از : زهرا عطاریان ۱۵ساله ، گوهر نعمت‌اللهی ۳۵ ساله ، حسین‌قاسم زاده ۱۴ساله ، کرامت‌عطاریان۱۳ ساله ،سید کاظم سجادی ۹ ساله‌و کریم امیدی

افراد تیم شنای مسجدسلیمان در مسابقات قهرمانی شنای خوزستان ، داریوش اسیوندپور که عضو این تیم بود با علامت (×) در عکس مشخص شده است

دومرد زن کُش

به‌حبس ابد محکوم شدند

۲ مرد باتهام قتل همسرشان محاکمه شدندوبه حبس ابدمحکوم گردیدند .

یکی از متهمین در شعبه دوم دادگاه جنائی استان خوزستان محاکمه شد .وی‌آقابیک برسمندی نام دارد و زن حامله‌اش بنام رقیه خادمی را به قتل رسانده است .

خبرنگار اطلاعات در اهواز گزارش داد :

آقابیک در روستای «پلیکو» اهواز با همدستی .شخصی بنام مرتضی حسینی همسرش را با گلوله کشته بود.

مرتضی همدست آقابیک نیز به اتهام شرکت در قتل رقیه نه شش ماه زندان محکوم شد.

در اصفهان

متهم‌دیگری‌که‌به‌حبس ابدمحکوم شد ، بهمن کریم پورنام دارد ودر دادگاه‌جنائی‌اصفهان محاکمه‌شد.

بنا بگزارش خبرنگار اطلاعات دراصفهان : بهمن کریم‌پور فرزند بنده‌علی از اهالی فرخ‌شهر که همسرش بنام‌سرور طاهری‌راکشته است در آخرین مراحل محاکمه با پراکنده گوئی و برزبان آوردن جملات بی‌سر وته میخواست خود را بیمار روانی جلوه دهد و از چنگال عدالت فرار کند!

دادگاه جنائی‌استان اصفهان‌به ریاست آقای سید محمدمرتضوی‌و با حضور آقایان : مرتضی ملاذ ، نصرت‌الله‌رامنجاب،امیر امیرصدری و اسماعیل‌حیات داودی‌مستشاران دادگاه و عباسعلی حمیدی دادیار دادسرای استان تشکیل شد تا به پرونده قتل‌سرور طاهری رسیدگی کند .

محتویات پرونده حاکی از آن است که در روز چهارشنبه (۱۶ر۷ر۵۱) ، بهمن کریم‌پور از اصفهان به‌فرخ‌شهر میرود وهنگام ورود سراغ همسرش را میگیرد ، به او میگویند که برای بافتن قالی به خانه شخصی بنام آقاکمال رفته است . بهمن به خانه این شخص میرود وازسرور طاهری میخواهد که‌فورا به خانه برود . بعد از آن بهمن و همسرش به خانه میایندو قتل اتفاق میافتد.

علت قتل

بهمن کریم‌پور در مورد علت مرگ همسرش گفت :

ـ بعد از اینکه در اطاق نان خشک خوردیم، متوجه شدم که سرور عرق کرده است ، از او خواستم برویم دکتر اما او گفت: بدنم سست است و تو برودکتر بیار . او نفس نفس میزد که‌من خانه را ترک کردم و وقتی دکتر به خانه رسید گفت : سرور فوت شده است !

متهم با ساختن چنین ماجرائی، میخواست مرگ‌همسرش را طبیعی جلوه‌دهد درحالی که معاینه جسد نشان میدادکه‌در زیرگردن مقتوله آثار خون مردگی وجود دارد و پزشک قانونی نیز علت مرگ را خفگی اعلام کرده بود.

سوابق اختلاف

سوابق موجود گواه بر آنست که بین بهمن و سرور اختلافاتی وجودداشته و حتی منجر به‌طرح شکایت‌و فرار متهم به سنندج‌شده مقتوله از اینکه بهمن پول های او را می‌گرفته و وی را اذیت میکرده شکایت کرده است .

بهمن‌که‌درمراحل اولیه رسیدگی به پرونده خود را بیگناه‌میدانست پس ازاینکه اقای صمدی دادیار دادسرا به‌استناد کیفرخواست و براساس مواد۱۷۰ ـ ۱۷۳ و۲۱۴ قانون مجازات عمومی با رعایت ماده ۲ملحقه‌برای‌وی تقاضای‌اعدام کرد ، در مراحل بعدی محاکمه، همسرش رافاسدو منحرف معرفی کرد . در حالیکه نه در تحقیقات مقدماتی و نه در محضر بازپرس این تهمت را به همسرش نزده بود.

سرانجام دادگاه بایک درجه تخفیف متهم را به حبس ابد با اعمال شاقه محکوم کرد و متهم از دادگاه تقاضای فرجام نمود.

۱۸ سال مبارزه باکارفرما!

باحضور استاندار استان مرکزی درکاشان شرکت تعاون ومصرف کارکنان دولت و کانون سپاهیان دانش این شهرستان گشایش یافت

کارگر کاشانی که ۱۸ سال است باکارفرمایش مبارزه می‌کند، این بار شکایت خود را به استاندار استان مرکزی تسلیم کرد !

کارگر کوتاه قد شهرداری کاشان با استاندار استان مرکز به گفتگو پرداخت

کاشان: آقای دکترشادمان استاندار استان مرکز که به کاشان رفته بود ضمن بازدید از سازمان بیمه‌های اجتماعی شعبه کاشان ، با حضور وی شرکت تعاون‌و مصرف کارکنان‌دولت و شعبه کانون سپاهیان‌دانش دراین شهرستان گشایش‌یافت .

هنگام‌بازدید آقای دکتر شادمان از شعبه سازمان بیمه‌های اجتماعی چندتن‌از کارگران از نداشتن بیمارستان ویژه کارگران گله کردند و تقاضا نمودند که‌در کاشان بیمارستان مخصوص کارگران ساخته شود .

یکی‌از کارگران دراین باره گفت :

کاشان از جمله شهرستانهای وسیع کارگری کشور است و متجاوز از ده هزار نفر کارگر بیمه شده در آن سکونت دارند که با احتساب افرادخانواده‌آنها تعداد بیمه شدگان در کاشان از مرز چهل و پنجهزارنفر می‌گذرد واحداث بیمارستان مخصوص کارگران بسیار ضروری است .

استاندار استان مرکز وعده‌داد که دراین مورد باوزیر کار و سازمان بیمه‌های اجتماعی‌مذاکره کند .

دراین بازدید همچنین کارگری بنام علی‌بیك صدقی که ۱۸ سال است باکارفرمای خود مبارزه‌می کند تا حق‌خودرا بگیرد نظر استاندار را جلب کرد !

علی‌بیك که کارگر یکی از کارخانه های ریسندگی‌وبافندگی کاشان‌بود ۱۸ سال پیش به عللی ازکارخانه اخراج شد ، او که مدعی‌است حقش پایمال شده طی این مدت‌بیش ازدوازده هزار نامه سفارشی‌به مقامات مملکتی‌تسلیم داشته‌است !

علی‌بیك پشت‌کار عجیبی‌دارد تابستانها آب یخ می فروشد و زمستانها با فروختن نفت‌پول به دست می آورد وبادرآمدخود علیه کارفرمایش نامه‌پرانی می کند!

علی‌بیك هروقت متوجه شود شخصیتی‌به کاشان آمده است سراسیمه خودرا به او می رساند ومشکل خودرابا اودرمیان می ـ گذارد .

دربازدید آقای دکتر شادمان ازسازمان بیمه‌های اجتماعی شعبه کاشان ، کارگران و رفتگران شهرداری ازکار خوداظهاررضایت درمراسم گشایش شرکت‌تعاون ومصرف کارکنان‌دولت درکاشان آقای مسعود یاورزاده رئیس هیئت مدیره این شرکت گزارشی به اطلاع رساند .

همچنین‌درمراسم افتتاح کانون سپاهیان دانش کاشان آقای‌دادفر رئیس کانون سپاهیان انقلاب و بیش‌از یکصد نفراز سپاهیان منقضی خدمت شرکت‌داشتند .

دراین مراسم آقای دکترشادمان پیرامون انقلاب سپید شاه و مردم واثرات مفید آن صحبت کرد .

شهردار ارسنجان :

من ازروی مسافرین شرمنده‌ام

ارسنجان ـ خبرنگار اطلاعات: آقای یوسف کمالی شهردار ارسنجان بخبرنگار ما دراین‌شهر گفت :

بااینکه برای ایجاد مهمانسرا دراین‌شهربا مقامات‌جلب سیاحان استان فارس‌وتاسیسات جهانگردی ایران کتبا مذاکره نموده‌ایم ، علیهذا تاکنون‌دراین باره هیچگونه اقدامی صورت نگرفته است.

و من بعنوان یک شهردار از روی مسافرین‌و سیاحانی که برای دیدار اثارباستانی ارسنجان،وارد این شهر میشوند بخاطر نبودن جا شخصا شرمنده‌ام.

درسال گذشته درمجمع عمومی سالانه حمایت زندانیان شیراز

۵۷ زندانی گواهینامه رانندگی گرفتند

شیراز : مجمع عمومی سالانه انجمن حمایت زندانیان شیراز برای انتخاب دو نفر عضو علی‌البدل و سه نفر بازرس درسالن دادگاه عالی جنائی استان تشکیل شد.

دراین جلسه آقایان : دکتر فرهنگ مهر رئیس دانشگاه پهلوی ، ملک فرماندار شیراز، وگروهی از مقامات و شخصیت های محلی حضور داشتند .

ابتدا آقای بنی‌صدر دادستان شیراز خوش‌آمد گفت و ضمن آن از همکاری اعضاء انجمن تشکر نمود .

سپس آقای جلال طاهری رئیس کل دادگستری استان فارس پیرامون فعالیت‌های انجمن حمایت زندانیان شیراز سخنانی ایراد کرد .

آنگاه آقای قائمی رئیس شعبه اول دادگاه بخش و مدیر عامل بنگاه حمایت زندانیان گزارشی‌از فعالیت های این انجمن را بسمع حضار رسانید و طی آن اظهار داشت :

این انجمن درزمینه هدایت و ارشاد زندانیان اقدام به تشکیل کلاسهائی جهت باسواد کردن زندانیان نمود که اکنون ۳۵۰نفر از زندانیان دران تحصیل می کنند .

وی افزود :

ـ درسال گذشته با کمک‌این انجمن۵۷نفر از زندانیان‌گواهینامه رانندگی گرفتند و یک زندانی نیز موفق به اخذ دیپلم شد . ضمنا با هزینه‌این انجمن‌یکی‌از دانشجویان شیرازکه‌پدرش بزندان ابد محکوم گردیده است ، دردانشکده حقوق تحصیل میکند .

دراین هنگام ترازنامه درآمدو هزینه های انجمن درسال گذشته قرائت گردید و برای انتخاب دو عضو علی‌البدل و سه نفر بازرس اخذ رای بعمل آمد که درنتیجه بانوان اختر ایران بهبهانی و زهرا سعادت بسمت اعضاء علی‌البدل و آقای عبدالرحمن رودکرمی و بانوان عفت ریکی و مزارعی بسمت بازرس انتخاب گردیدند .

گوشه‌ای از مجمع عمومی انجمن حمایت زندانیان

آقای جلال طاهری رئیس کل دادگستری فارس هنگام سخنرانی در مجمع عمومی سالانه انجمن حمایت زندانیان در شیراز

بازدید

سمیرم : آقای نعمت‌اللهی‌رئیس اداره تعاون و امور روستا های سمیرم ضمن بازدید از روستای منطقه «وردشت»سمیرم در مورد جمع‌آوری وجوه ۲درصد عمرانی و انجام طرح های عمرانی‌بمسئولین وروسای‌انجمن های این روستا دستوراتی صادر کرد .

وی سپس در روستای قره‌قاج نسبت به تعمیر گرمابه این‌روستا و همچنین تکمیل ساختمان‌دبستان نیمه تمام بمسئولین امرتذکراتی داد .

پیشوای ارامنه جهان دراهواز

اهواز : عالیجناب خورن اول ، پیشوای مذهبی ارامنه جهان ، با هواپیما وارد اهواز شد و مورد استقبال ارامنه این شهر قرار گرفت .

در جلسه انجمن شهرستان یزد گفته‌شد:

اسفالت جاده یزد ـ اردکان ضروریست

یزد ـ خبرنگار اطلاعات : سیزدهمین جلسه انجمن شهرستان یزدبه‌ریاست بانو فاطمه خردمند تشکیل شد.

دراین جلسه ابتدا آقای شفاءالدین عضو انجمن شهریزد اظهار داشت: وضع بهداشت‌مردم فراء میانکوه رضایت‌بخش نیست‌و با توجه به این وضع امکان مرگ و میر دراین نقاط زیاد است .

وی افزود :

بااینکه این موضوع به مقامات وزارت کشور و وزارت بهداری گزارش گردیده ، با همه این احوال من دراینجا وظیفه خود میدانم ،در این مورد تقاضای کمک و اقدام نمایم .

اظهارات رئیس

در این جا رئیس انجمن‌شهرستان اظهار داشت :

ـ خوشبختانه‌این مسئله مورد توجه هر دو مقام قرار گرفته و مسئولین این وزارتخانه ها پاسخ داده‌اند،به‌محض استخدام‌پزشکان متخصص ، پزشک به این نقاط نیز اعزام خواهد شد.

کمبود مصالح

سپس اقای محمد تقی قمی در موردکمبودمصالح ساختمانی‌سخن گفت و تقاضا نمود دراین مورد اقدام اساسی صورت گیرد تا کار های عمرانی و ساختمانی متوقف نشود.

وی همچنین‌لزوم‌تاسیس کارخانه سیمان را در یزد تائید کرد.

در این مورد، آقای عباس‌منشی زاده‌رئیس‌انجمن استان‌فرمانداری کل یزد اظهارداشت:

پروانه تاسیس

عده‌ای برای دریافت پروانه تاسیس کارخانه سیمان در یزد ، اقدام کرده‌اند که امید میرود ، دراین مورد تسریع شود.

خرابی راه

انگاه ، درمورد خرابی رامیزد واردکان شدیدا بحث شد و تقاضا کردید ، در اسفالت اساسی این راه اقدام لازم بعمل آید.

تامین آب آشامیدنی

و بعد در مورد تامین آب آشامیدنی قریه‌ندوشن و ساختمان حمام درروستای‌مهدی‌آباد بهادران مذاکره شد و تصمیماتی در این مورد اخذ گردید.

در خاتمه درباره ساختمان محل انجمن شهرستان مذاکره گردید و مقرر گردید اقای حسین رضوانی نائب رئیس در این مورد مطالعه کرده و نتیجه مطالعات خود را به انجمن گزارش دهد.

تشکیل هیأت مشورتی اطلاعات در کمیجان

باشرکت هفت تن ازافراد سرشناس کمیجان هیات مشورتی روزنامه اطلاعات در این شهرستان تشکیل شد.

اعضای هیات مشورتی روزنامه اطلاعات درنخستین جلسه‌بشرح زیرمعرفی‌شدند:

آقایان : دکتر لقمانی «رئیس» ، حاج محمد تقی یزدی «نایب رئیس» ،ابراهیم کمیجانی، علی‌اصغرسلطان‌نژاد ، حاج مهدی صنیعی ، محمدآقا امینی و خلیل‌محمد خواه «عضو ».

آقای ابراهیم کمیجانی

آقای حاج محمدتقی یزدی

آقای خلیل محمد خواه

آقای محمد آقا امینی

آقای دکتر لقمانی

آقای علی اصغر سلطانی‌نژاد

آقای حاج مهدی ضعیمی

زنگ تلفن

گفتگو با تلفن ۲۵۶۰۰ـ شیراز

ملاقات

شیراز : ملاقات بازندانیان در شیراز قدری‌ناراحت کننده است ، زیرا اقوام زندانیان باید برای ملاقات راه زیادی‌راتا زندان جدید که در عادل‌آباد واقع شده ، بپیمایند و تازه پس‌از چند ساعت معطلی و صرف‌وقت ، موفق‌به دیدار کسان خود در زندان نگردند خوبست‌انجمن حمایت زندانیان در این‌باره چاره‌ای بیاندیشند .

فرنوش حسامی

ویراژ

ویراژ دادن دوچرخه سواران و راکبین موتوسیکلت در وسط خیابان های شیراز ، یکی از عوامل‌تصادف‌است.

راننده

میزان اجاره مسکن

لازمست دولت برای جلوگیری از ترکتازی مالکین نسبت به مستاجرین ضابطه معینی را اعلام دارد ، تامالك نتواند هرگاه دلش خواست ، نسبت به بالابردن اجاره اقدام کند .

مستاجر

چرا اضافه نشد ؟

چندی قبل بحث برسر اضافه کردن ۱۲۵ شماره تاکسی به تاکسی های شیراز بود و موضوع حتی درانجمن شهر دوره قبلی نیز به تصویب رسیده بود . که این‌شماره هاباشخاص عیالوار داده شود . ولی انگار مساله به‌پشت گوش انداخته شده است .

ارسلان

خرا باست

وضع تاکسی‌های شهر بسیار خراب است .

ورانندگان تاکسی از حمل مسافربه راه دور امتناع می ورزد لازمست در این مورد راهنمائی و شرکت تعاونی تاکسیرانی چاره‌ای بیاندیشد .

مسافر

سقوط د رچاه

مرودشت ـ «امراله رحیمی» ۲۰ ساله فرزند یداله ساکن یکی از روستاهای مرودشت هنگام لاروبی یک چاه آب بداخل چاه سقوط کردوبراثرجراحات‌شدید درگذشت.

تقاضای اهالی ارسنجان

ارسنجان : مامورینی که برای رسیدگی بکار های «آمار» مردم ارسنجان وارد این شهر می شوند ،پس‌از چندساعت ناپدیدمیگردند .

ناراحتی پیشین مردم‌ارسنجان‌ابتدااز‌این بود که شهر فاقداداره آمار ومامور است .

حالامی بینیم که اعزام مامور هم درد مردم این شهررا دوانکرده است ،بهرحال جادارد ،برای رفع ناراحتی مردم ، اداره کل آماراستان فارس ،دراین‌مورد راه حل اساسی پیدا کند .

دستگیری صاحب شیره‌کشخانه

شیراز ـ جواد غلامحسینی که‌درشیرازیکباب‌شیره‌کشخانه دائرکرده بود توسط‌ماموران مبارزه با مواد مخدرشهربانی شیراز دستگیر شد .

از این شخص ۹۹ گرم شیره تریاک و۳۳ گرم سوخته تریاک کشف شد .

قابل توجه اهالی‌محترم خوزستان

پخش صوت استریو اتومبیل با نصب و ۲ بلندگو ۶۵۰ تومان

اهواز ـ خیابان ششم بهمن،نبش کاوه‌فروشگاه کولرانتر ـ تلفن ۲۳۵۹۵

اطلاعیه

اهالی محترم شهرستان اهواز

چون تعطیل روزهای جمعه برای رفاه و آسایش **هرچه بیشتر طبقه کارگر میباشد بدین جهت از صبح** جمعه ۵۲٫۲٫۲۸ کلیه آرایشگاههای مردانه درکلیه نقاط شهر اهواز تعطیل میباشند .

رئیس اتحادیه صنف آرایشگاههای زنانه‌ومردانه شهرستان اهواز عباس‌ساسان

شرکت تولیدی یونی‌فلکس‌کو

تولید کننده عالیترین پرده کرکره یونی فلکس

درشهرستانهائی که نماینده ندارد، نماینده فعال میپذیرد

برای کسب اطلاعات بیشتر به آدرس زیر مراجعه یا مکاتبه فرمائید .

خیابان سیمتری نیروی هوائی ـ شماره ۳۳۹ تلفن ۷۹۵۵۳۱ ـ ۷۹۵۳۷۶

استخدام

ویزیتور

عده‌ای ویزیتور باتجربه مورد احتیاج است ، لطفا تقاضای خود را به صندوق پستی ۲۸۵۵ کارگزینی شرکت (خاص) کارتن ایران ارسال دارید.

آگهی استخدام

شرکت سهامی‌صنعتی ترموفریک‌جهت کارخانجات خود واقع در شهر صنعتی البرز (قزوین) احتیاج به یک نفر انباردار آشنا بزبان انگلیسی و وارد به سیستم کاردکس و لااقل‌دو سال‌سابقه‌کار درکارخانجات صنعتی فلزی داشته باشد مورد نیاز است .

متقاضیان بدفتر شرکت واقع در خیابان نادرشاه نبش تخت طاوس پلاک ۱۴۰ مراجعه نمایند .

شاوبلورنس

افراد زیر را جهت کار تمام وقت استخدام می‌نماید .

۱ـ سنگ کار برای قسمت قالب سازی با حداقل دوسال سابقه کار و تحصیلاتی حدود سیکل .

۲ـ پلاستیک کارمرد با حداقل سه سال سابقه کار روی ماشین های تزریقی و تحصیلاتی حدود سیکل .

۳ـ تعداد سیکل فنی در رشته درودگری با حداقل دو سال سابقه کار .

۴ـ جوشکار و آهنگر درجه دو با تحصیلاتی حداقل ششم ابتدائی .

واجدین شرایط با در دست داشتن برگ خاتمه خدمت یا معافیت غیر پزشکی با یک قطعه عکس به کارگزینی کارخانجات‌پارس الکتریک‌خیابان‌آبزنهاور‌ـ ایستگاه شاوبلورنس شماره ۵۶۳ مراجعه فرمائید .

حسابدار

چند نفر دوشیزه‌یابانو برای‌کارهای حسابداری و دفترداری مورد نیازمیباشد .

داوطلبین روزها از ساعت ۴ تا ۷ ونیم بعد از ظهر به شرکت فانتوموواقع در خیابان سوم اسفند جنب بانک اعتبارات ایران مراجعه فرمایند .

دکتر داروساز

یک شرکت مختلط ایرانی و آلمانی برای سرپرستی کار تبلیغاتی داروئی خود احتیاج به یک دکتر داروساز با شرایط زیر دارد .

۱ـ دارابودن وسیله‌نقلیه .

۲ـ معافیت ازخدمت نظام.

۳ـ دارابون‌پروانه دائم.

۴ـ آشنائی‌به یکی اززبان های‌انگلیسی یا آلمانی .

۵ـ تجربه‌کافی درامرتبلیغ وفروش فرآورده داروئی .

واجدین شرایط می توانند باراهنمای‌شماره ۷۷۳ اطلاعات مکاتبه فرمایند.

شرکت سهامی خاص تهران فارما

بافراد زیرجهت خدمت درتهران وشهرستان نیازمند است.

۱ـ ویزیتور آرایش بطور تمام وقت برای تهران .

۲ـویزیتورآرایش بطور تمام وقت برای کرمانشاهان .

شرایط :

ویزیتور آرایشی تهران بایستی دارای وسیله نقلیه بوده ضمنا افراد موردنیاز فوق دارای‌دیپلم بوده وتضمین و تعهد کار بشرکت بسپارند .

متقاضیان می‌توانند روزهابین‌ساعت ۹الی۱۲ بکارگزینی شرکت واقع در خیابان تخت جمشید غربی چهارراه سهیل شماره ۲۸ مراجعه نمایند.

مدیر فروش نمایشگاه ساعت

به یک نفر دوشیزه یا خانم برای امر فروشندگی در نمایشگاه ساعت بطور تمام وقت موردنیاز است.

شرایط حداکثر سن ۳۰ سال ودارا بودن‌ضامن

شرایط حداکثر سن ۳۰ سال ودارا بودن‌ضامن برای سپردن تعهد کسانی‌که در امر فروشندگی سابقه دارند حق تقدم خواهند داشت .

داوطلبین از ساعت ۵تا۷ بعدازظهر به نشانی: خیابان سعدی شمالی روبروی بانک ملی شماره ۳۴۸ مراجعه نمایند.

شرکت ملی گاز ایران

آگهی استخدام

شرکت ملی نفت ایران بخدمات عده‌ای کارگر باشرایطزیرجهت خدمت درشرکت ملی گاز ایران اصفهان نیازمند است

شغل	تحصیلات	تجربیات
مکانیک ابزار دقیق	کارنامه ششم ابتدائی یا معادل آن دوره سه ساله آموزشگاه حرفه‌ای در رشته برق یا مکانیک (یا معادل آن)	حداقل ۲ سال تجربه در تعمیرات وسائل ابزار دقیق
بنا	کارنامه چهارم ابتدائی یا معادل آن	۴ سال تجربه در کار مربوطه
رنگرز	» »	یکسال تجربه در کار مربوطه

داوطلبان واجد شرایط میتوانند با در دست داشتن مدارک‌زیر در روز های یکشنبه ۵۲٫۲٫۲۹ و یکشنبه ۵۲٫۲٫۳۰ از ساعت ۷ صبح‌تا۱ بعد از ظهر جهت ثبت نام به آدرس اصفهان خیابان عباس آبدساختمان فیض شرکت ملی گاز ایران مراجعه نمایند .

مدارک مورد لزوم

۱ـ اصل شناسنامه عکس دار

۲ـ اصل و فتوکپی برگ خاتمه خدمت یا معافیت از نظام وظیفه

۳ـ اصل و فتوکپی مدارک تحصیلی و سوابق کار

۴ـ ۴برگ رونوشت شناسنامه

۵ـ ۴ قطعه عکس شش در چهار

آ ـ ۱۰۸۰۴ ۱ـ۳

جنوب

اطلاعات

هیات کشاورزی انگلیس دراهواز

اهواز : هیات کشاورزی انگلستان که بایران سفر کرده است ، وارد اهواز شد .

اعضای این هیات در این سفر ، ازفعالیت‌های کشاورزی‌وواحدهای کشت و صنعت خوزستان ، دیدن می کنند .

شهرداری شهرضا

تاریخ ۵۲٫۲٫۱۷ ـ شماره ۱۷۷۸

شهرداری شهرضا در اجرای بند ۱۷ تصویبنامه شماره ۲۸۵ـ ۵۱٫۱۲٫۲۲ انجمن شهر و تائیدیه شماره ۵۱۵۵ـ ۵۱٫۱۱٫۲۷ مقام فرمانداری شهرضا شش باب گرمابه ملکی خود واقع در شهرضا به مشخصات و شرایط زیر از طریق مزایده به فروش میرساند .

۱ـ ششدانگ یک باب گرمابه معروف به (دانشور) دارای پلاک شماره ۳ـ۴۸۴ واقع در خیابان حافظ بخش یک شهرضا که کلا۶۶۵ متر مربع عرصه و ۴۶۵ متراعیانی و دارای پنج‌باب‌دوش خصوصی و چهارباب دوش عمومی (زنانه) و پنج باب دوش خصوصی و چهار باب دوش عمومی (مردانه) و برق سه فاز و لوله کشی آب و دائر میباشد .

۲ـ ششدانگ یک باب گرمابه پلاک شماره ۲ـ۱۹۸۶ واقع‌در املاک فضل‌آباد بخش یکشهرضا که عرصه آن جمعا به مساحت تقریبی یک جریب و طی شماره ۵۸۰۷۲ ـ ۴۱٫۱٫۲۲ دفتراشهرضا به مدت ۹۹ سال باجاره شهرداری واگذار گردیده و ۴۵۴ مترمربع اعیانی دارای ۱۰ باب دوش خصوصی مردانه و زنانه و ده باب دوش عمومی بانضمام آب و برق مربوطه و دائر میباشد .

۳ـ یک باب گرمابه واقع در خیابان فروردین کوچه‌بهداشت که عرصه آن دو دانگ مشاع از ششدانگ یک قطعه ملک پلاک شماره ۳۲ـ ۲۱ مزرعه دست قمشه بخش ۱ شهرضا که دارای یک فقره واخواهی است و مساحت عرصه آن هفتصد متر مربع‌واعیانی ۵۱۶ متر مربع و دارای چهار باب دوش خصوصی و چهارباب دوش عمومی (مردانه) و چهارباب دوش خصوصی و چهارباب دوش عمومی(زنانه) و برق و آب لوله کشی بوده و دائر می باشد .

۴ـ ششدانگ یکباب گرمابه بزرگ و کوچک دارای پلاک شماره ۱ـ ۳۸۵۱ واقع در محله آقا بخش ۱ شهرضا که مساحت عرصه آن ۴۲۴ متر مربع و اعیانی ۳۵۰ متر مربع و امتیاز آب و برق متعلق به‌متصدی گرمابه مزبور و دائر میباشد .

۵ـ ششدانگ یک باب گرمابه معروف به حاج علی دارای‌پلاک شماره ۱ـ ۳۴۸۴ واقع درکوی خندقی بخش یک شهرضا که ۶۰۰ متر مربع عرصه و ۳۰۰ متر اعیانی دارد و امتیاز آب و برق‌متعلق به‌متصدی گرمابه مزبور و دائر میباشد .

۶ـ ششدانگ یک باب گرمابه بزرگ و کوچک مشهور به گرمابه (سادات) دارای پلاک شماره ۱ـ۹۶۷ و ۱ـ۹۶۸ واقع در کوی سادات بخش یک شهرضا که جمعا ۳۶۸ متر مربع عرصه‌و ۳۰۰ متر مربع اعیانی دارد و امتیاز آب و برق آن متعلق به‌متصدی گرمابه مزبور دائر میباشد .

۷ـ ششدانگ یک باب گرمابه شماره ۱ـ۷۳۳ واقع در کوی میران بخش یک شهرضا دارای ۳۰۰ متر عرصه و اعیانی کلنگی آب و برق‌متقاق به متصدی گرمابه و قابل بهره برداری نمی‌باشد.

۸ـ پیشنهاد دهندگان بایستی برای هر یک از گرمابه های‌مورد مزائده که داوطلب خرید آن هستند معادل ۵ درصد مبلغ‌پیشنهادی وجه نقد به حساب سپرده ۹۰۰۵۶ شهرداری نزد بانک ملی‌شهرضا واریز و رسید بانکی ۵ درصد یااسناد خزانه ضمیمه پیشنهاد خود نمایند . (چک بانکی پذیرفته نخواهد شد .)

۹ـشرکت کنندگان در مزائده باید پیشنهاد خود را در پاکت لاک و مهر شده با ذکر نام و نشانی و روی پاکت قید شده باشد مربوط به مزائده فروش گرمابه شهرداری تا آخر وقت اداری روز سه‌شنبه ۵۲٫۳٫۸ بدفتر شهرداری تسلیم و رسید دریافت دارند پیشنهادات واصله ساعت ۱۰ صبح روز۹٫۳٫۵۲ در کمیسیون‌مزایده باز و قرائت خواهد شد و حضور پیشنهاد دهندگان در جلسه مزایده آزاد است .

۱۰ـ به پیشنهادات فاقد سپرده و مشروط و مبهم ترتیب اثر داده نخواهد شد .

۱۱ـ کلیه هزینه های مربوط به مزائده از قبیل مالیات وهزینه های ثبتی و دفتر اسناد رسمی و نشر آگهی و غیره به عهده‌برنده مزایده خواهد بود .

۱۲ـ داوطلبان شرکت در مزایده می توانند برای کسب‌اطلاعات بیشتر از مورد مزایده و بازدید گرمابه به دفتر شهرداری مراجعه نمایند .

۱۳ـ شهرداری در رد و قبول یک یا کلیه پیشنهادات مختار است .

۱۴ـ هرگاه برنده مزایده پس از ابلاغ شهرداری ظرف‌یک‌هفته از انجام معامله خودداری نماید سپرده او بنفع شهرداری ضبط خواهد شد ضمنا سپرده نفرات دوم و سوم تا تنظیم سند با نفر اول مسترد نخواهد شد .

۱۵ـ در پیشنهادات بایستی مشخصات کامل مربوطبه هر یک از گرمابه ها مشخص باشد .

۱۶ـ شرکت کارمندان دولت و موسسات وابسته بدولت‌در مزائده ممنوع است .

شهردار شهرضا . ایرج سلامی

آبلیموی فارس

طبیعی . خالص . سرشارازویتامین

تهران - تلفن : ۲۱۰۵۶-۲۱۰۰۳

اطلاعیه شهرداری اصفهان

شهرداری اصفهان از کلیه همشهریانی که با پرداخت عوارض نوسازی سال ۵۱ املاک خود شهرداری را در انجام برنامه های عمرانی یاری فرموده‌اند صمیمانه تشکر می نماید و بدینوسیله به اطلاع میرساند .

۱ـ مالکینی‌که به علت ازدحام جمعیت نتوانسته‌اند درآخر سال مفاصا حساب دریافت نمایند خواهشمند است یا در دست‌داشتن فیش های بانکی برای اخذ مفاصا حساب به سازمان ممیزی‌ودرآمد نوسازی مراجعه فرمایند .

۲ـ چون ممیزی کلیه املاک شهر باتمام رسیده لذا برای آخرین مرتبه پیرو اطلاعیه شماره ۵۹۱۳۹ـ ۵۱٫۱۰٫۲ به آن‌عده‌از مالکینی که تاکنون نسبت به اعلام بهاء و پرداخت عوارض‌نوسازی ملک خود اقدام نفرموده‌اند ابلاغ میگردد چنانچه نسبت به واریز عوارض نوسازی ملک خود اقدام ننمایند شهرداری ناگزیر به اجرای مقررات قانونی خواهد شد .

۳ـ مودیانی که مایل باشند عوارض نوسازی سال ۵۲ ملک خود را باقساط بپردازند از هم اکنون میتوانند با راهنمائی مامورین ممیزی ماهیانه نسبت به پرداخت عوارض نوسازی متعلقه سال ۵۲ ملک خود اقدام نمایند .

سرپرست‌شهرداری اصفهان ـ علی‌اکبر خشنود

قابل توجه

زمین های اطراف جاده اسفالته اصفهان در دو کیلومتری ساوه بطرف اصفهان به قطعات بزرگ و کوچک جهت کارخانه‌و ساختمان مرغداری و احداث باغ با سند مالکیت آماده فروش می باشد .

محل فروش ساوه ـ بازار ـ حاج مهدی خرازچی

وزارت جنك

آگهی مناقصه شماره ۱ مورخه۵۲٫۲٫۱۵

پایگاه دریائی خرمشهر تعداد یك‌قلم‌گوشت‌مورد نیاز سال ۵۲ـ ۵۳ پایگاه ویکانهای تابعه را از طریق مناقصه کتبی خریداری مینماید .

پیشنهاددهندگان میتوانند بامراجعه به آماداقلام همگانی پایگاه و دریافت برك شرایط و مشخصات مناقصه پیشنهاد خودرا طبق مفاد مندرج در برك شرایط تنظیم و حداکثر تاساعت ۹ صبح مورخه ۵۲٫۲٫۳۰ بدفتر آماداقلام همگانی تسلیم و رسید اخذ نمایند پیشنهادات رسیده در ساعت ۱۰ صبح همان روز در حضور کمیسیون باز و قرائت خواهد شد .

اداره مناقصه‌گزار پایگاه دریائی‌خرمشهر

تاریخ در صفحات اطلاعات

خلیج فارس

-۲۶-

ع. مسعودی

در دوران سربلندی و شکوه

عجمان و ام‌القوین و رأس‌الخیمه

هنوز از سه امارت‌کوچک‌اتحادیه امارات هفت‌گانه (فدراسیون) صحبت نکرده‌ایم وبه ترتیب‌موقعیت جغرافیائی آنها در خلیج فارس بسراغ آنها میرویم :

۱ ـ عجمان

عجمان که فقط چند کیلومتر از شارجه فاصله میگیرد ، یک جاده اصلی اسفالته دارد که این امارت را بدیگرامارات متحده عربی متصل سازد . دارای ششصدکیلو مترمربع مساحت میباشد و جمعیت آن بالغ بر پنجهزار نفر است و باوجود کوچکی به سه بخش‌تقسیم گردیده و با امارت نشین شارجه وفجیره‌هم مرز است . شیخ‌راشد بن حمیدالنعیمی حاکم‌عجمان‌دارای مزرعه‌ایست سرسبز بنام مصفوت که در محل تقاطع مرزهای‌شارجه ومسقط قرار گرفته و دارای آب فراوان میباشد و ساکنین آن به کشاورزی اشتغال میورزند . انواع مرکبات ، سبزیجات ، خرما ونیز تباکو در این جاعمل می‌آید و بررسی های اولیه نشان‌داده است که معادن سنگ‌آهن ومس نیز در این منطقه وجود دارد .

از دیگر شهرهای عجمان باید المنامه را ذکر کرد که دارای آب شیرین و هوای نسبتا معتدل و زمین حاصلخیزی است وازپایتخت یکصد کیلومتر فاصله میگیرد .

طایفه النعیم از دویست سال‌پیش دراین سرزمین حکومت میکند و راشدبن حمید النعیمی ، چهل و هفت سال پیش بحکومت رسید وبا وجودکهولت باعلاقمندی و جدیت کارخود را دنبال میکند و فرزندش شیخ حمیدبن راشد النعیمی با اختیارات وسیعی که از پدر به او تفویض گردیده قسمت مهم امور شیخ نشین را زیرنظر گرفته و بخوبی اداره میکند ودر دولت امارات متحده سمت وزارت‌جوانان وورزش را برعهده دارد .

امارت عجمان از چند سال پیش به پیشرفت های محسوسی نائل آمده خیابان های آسفالته ومیدان های زیبا و ساختمان هائی برای ادارات پیدا کرده‌و به‌سازمان های جدیدی دست زده از جمله اداره پلیس ، اداره گمرک ، آب وبرق، اداره پست و گذرنامه وشهرداری تاسیس کرده و مجلسی‌برای‌تشکیل جلسات شور وبررسی‌بوجودآورده است که ولیعهد جوان شارجه آنرا اداره میکند .

نسبت به آموزش و پرورش نیز قدمهای موثری برداشته شده از جمله در عجمان یک مدرسه‌بزرگ که شامل ابتدائی ومتوسطه است دائر گردیده ، همچنین یک مدرسه دخترانه نیز تاسیس شده که شامل ابتدائی ومتوسطه است ، درناحیه مصفوت والمنامه نیز ، سه دبستان باهمکاری کویت قطر وعربستان سعودی برپا گشته واز موقعی که دولت امارات متحده عربی تشکیل گردیده ، حکمران ابوظبی علاوه بر کمکی که از بودجه آن امارت به شیخ‌نشین‌های کم درآمد می کرد ، که درنتیجه خانه سازی و راهسازی انجام میگرفت ، کلیه امور تربیتی و بهداشتی امارات هفت‌گانه را در اختیار گرفته و اداره میکند و بدین ترتیب تدریجا تمام دبستان‌ها ودرمانگاههائی که با کمک کشور های دیگر اداره میشد ، تحت نظر واداره وزارت آموزش و پرورش امارات متحده عربی درمی‌آید .

شیخ احمدبن راشدالمعلی حاکم ام‌القوین

شیخ راشدبن حمیدالنعیمی حاکم عجمان.

ماهیگیری از مشاغل اولیه‌ساکنین عجمان است که از این راه ارتزاق میکنند،همچنانکه درساختن قایق های بادبانی مهارت یافته‌اند . سابق براین حکومت عجمان‌برای تحصیل درآمد . طبق قراری که باکمپانی های فروشنده تمبر داشت به چاپ وانتشار انواع تمبرهای عجمان مبادرت میورزیده‌همچنانکه نسبت به صدور گذرنامه درآمدی عاید میداشت ولی از وقتی اتحادیه امارات تشکیل گردید و سازمانها صورت واحدی پیدا کرده وهزینه های مربوطه رادولت امارات‌متحده برعهده دارد ، این دو منبع‌درآمد متوقف شده است .

۲ـ ام‌القوین

خاک ام‌القوین، بین شارجه و راس‌الخیمه قرار گرفته، دارای هشتصد کیلومتر مربع وسعت و بیش از چهار هزار نفرجمعیت است و از مهمترین مناطق این شیخ‌نشین، میتوان خلیج آل‌علی را ذکر کرد که در ۲۰ کیلومتری جنوب‌شرق‌ام‌القوین‌واقعشده‌است.

حاکم ام‌القوین شیخ احمدبن راشدالمعلا است که چهل وچهار سال پیش حکومت‌را بدست‌گرفته و دارای بهترین رابطه با تمام امارات متحده عربی است. شیخ احمد معمرترین حکمرانان منطقه بشمار می‌آید و مورد تکریم و احترام همه شیوخ‌است. مشکلات و اختلافاتی میان شیوخ بروزکند برای داوری به ایشان مراجعه میشود. فرزند ارشد شیخ‌احمد، شیخ راشدبن احمدالمعلا است که سمت ولیعهدی دارد و فرزند دیگرش شیخ‌سلطان‌بن‌احمد سمت وزیر بهداری را در دولت‌امارات متحده دارا میباشد.

شغل اصلی مردم این امارت ماهی‌گیر ی‌است و چون کارخانه یخ‌سازی دایر شده، امرنگهداری ماهی آسان گردیده و بمقدار زیادی صید میشود که به نقاط اطراف صادر می‌نمایند.

منبع اصلی درآمد ام‌القوین همین ماهی‌گیری و کمک اتحادیه امارات واحیانا بعضی ازکشورهای حوزه خلیج فارس است.

دنباله دارد

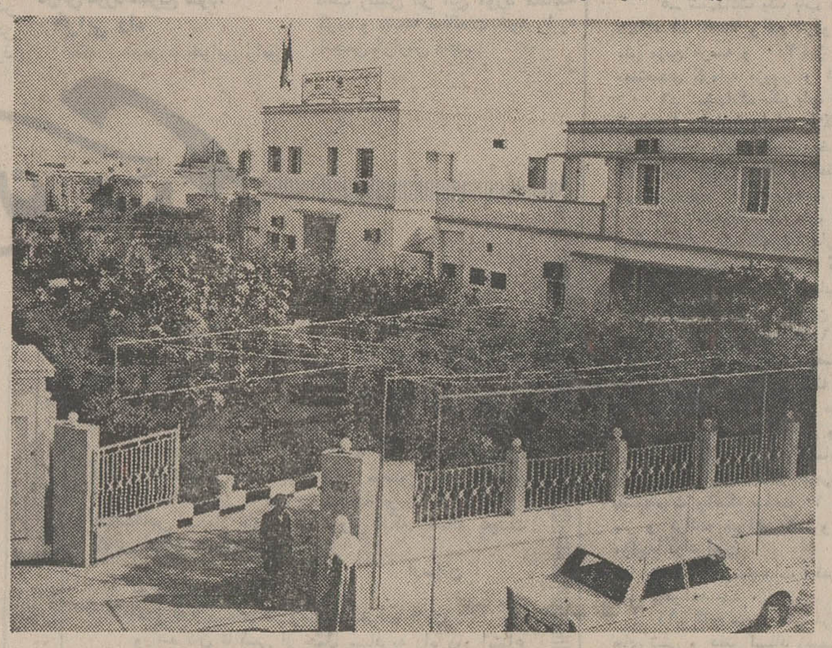

بیمارستان ۲۵ تختخوابی شیرو خورشید سرخ عجمان، که اکنون مرحله‌ای ازکمال‌را می‌پیماید درابتدا که صورت درمانگاه را داشت وده سال پیش آنجا را دیده بودم وضع یک کاروانسرای مخروبه‌ای داشت که چند اطاق در سطح حیاط وچند اطاق درطبقه فوقانی مجموع‌درمانگاه‌و زایشگاه و محل سکونت پزشکان و کارمندان را تشکیل میداد و حالا باین پایه از وسعت درآمده که شامل درمانگاه و بیمارستان وساختمانهائی مخصوص اقامت کادر پزشکی و تجهیزاتی کامل در تمام رشته‌های درمانی میباشد. روزانه صدها نفراز ساکنین عجمان و ام‌القوین و نقاط‌دور دست باین بیمارستان مراجعه می‌کنند و رایگان مداوا و معالجه می‌شوند.

چهل سال قبل در همین روز

مسافرت اعلیحضرت همایونی به ترکیه رسما اعلام‌شد

رضاشاه کبیر

آتاتورک

در جلسه علنی مجلس شورای ملی ، آقای فروغی رئیس‌الوزراء اظهار داشت: خاطر آقایان‌محترم به خوبی آگاه است که درایام گذشته مابین دولت و ملت‌ایران و دولت و ملت ترکیه نظر به سوء تفاهمات یا سوء نیت و اغراضی اختلاف و مشاجراتی بود که سالها بلکه قرن ها طول کشید و البته از این راه به هر دو مملکت و ملت خسارات و لطمات فاحشی واردآمد (وکلا ـ صحیح است) بالاخره‌بخت یاری کرد و خداوند تفضل فرمود که ایران نو و ترکیه جدید هرکدام دارای یک قائد دانشمند مصلحت اندیش شدندکه در تحت سرپرستی آنها مملکتین ایران و ترکیه رابه شاهراه ترقی و تعالی که ملاحظه میفرمائید سوق دادند (صحیح است) بنابراین طرح سیاست دوستی ومودت‌و رفع اختلافات ریخته شد و چنانچه ملاحظه فرمودید نتایج حسنه آنهم‌مشهود گردید (صحیح است) وباین واسطه این دو قائد معظم نظربه اینکه موسس این اساس بودند و این شالوده را ریخته بودندو نظر بدوستی و صمیمیتی که در بین پیدا شد اشتیاق کامل‌بملاقات همدیگر پیدا کردند و مدتی بود که این اشتیاق از طرفین ابراز میشد و بالاخره‌مجندی قبل‌حضرت غازی مصطفی کمال‌رئیس جمهور دولت ترکیه رسما از اعلیحضرت اقدس شاهنشاه پهلوی دعوت کردند و اعلیحضرت همایونی‌هم این دعوت‌راباکمال مسرت اجابت فرمودندو بنابراین‌درماه‌آینده یعنی درخرداد ماه تشریف فرمای‌ترکیه خواهند شد و در حدود بیستم ماه خرداد به خاک ترکیه از راه آذربایجان ورود خواهندفرمود و تقریبا دو هفته الی‌هیجده روز این مسافرت طول خواهد کشید و یقین است که این ملاقات هاو این دید و بازدیدها موجب‌تشیید و تحکیم روابط حسنه و موجب مزید نتایج مطلوبه است(صحیح است) .

پس‌از بیانات آقای‌رئیس‌الوزراء، آقای دادگر رئیس مجلس اظهار داشت : شاهنشاه ما بر هرامری مصمم میشوند میدانیم که آن امر باصلاح مملکت توام است(صحیح است) در این مورد نیز مسلمی باشد روابط بین دو ملت‌دوست همجوار یعنی ایران و ترکیه که خیر و صلاح‌هر دو مملکت می‌باشد با این مسافرت تاکید و تشیید میشود . مسافرت ، یعنی مفارقت ایشان . برای هر مدت کمی هم که باشد بر ما شاق و دشوار است (صحیح است)ولی آزموده‌ایم که تاامری‌حائز ضرورت و واجد اهمیت نباشد طرفتوجه ایشان واقع نمی شود (صحیح است) دعای خیر و احساسات شاهپرستانه خودمانرا بدرقه موکب ایشان قرار داده بقاء و عظمت ایشان را آرزو داریم .

در کلوپ ایران

دیروز ضیافتی بافتخار آقای ایلیاوا معاون کمیساریای تجارت خارجی شوروی‌که‌چند روزاست بطهران آمده‌اند در کاوب ایران داده شد ـ این مهمانی از طرف آقای بهمن رئیس کل تجارت‌بود و مدعوین که عبارت از آقایان وزراء ، سفیر کبیر شوروی و جمعی از مامورین آن سفارتخانه و نمایندگی تجارتی شوروی و همچنین روسای ادارات وزارت خارجه بودند به نهار دعوت داشته پذیرائی باشکوه گرم و دوستانه به عمل آمد .

ورود

آقای آیت‌الله‌زاده اصفهانی که بزیارت اعتاب مقدسه مشرف شده بودند امروز بمرکز وارد و آقای‌حاجی‌میرزایحیی ناظرآستانه قدس رضوی نیز بمصاحبت آقای آیت‌الله‌زاده در منزل معظم‌له‌وارد شدند .

فیلم ایرانی بوالهوس

شرکت محدود فیلم ایران که از یک عده جوانهای لایق و با استعداد تشکیل گردیده دیروز دعوتی برای نشان‌دادن فیلم‌جدید «بوالهوس» که توسط این شرکت برداشته شده است بعمل آورده بودند. سه ساعت‌و نیم بعدازظهر آقایان مدعوین‌که در سالون‌سینما مایاک پذیرائی میشدند به سالون سینماراهنمائی گردیدند و قبل‌از شروع فیلم آقای دکتر سید ولی‌الله‌خان نصر مدیرکل وزارت معارف نطق مبسوطی دایربمعرفی شرکت محدود ایران فیلم ایراد داشتند و در خاتمه نطق آقای فهیمی رئیس‌اداره انطباعات‌وزارت معارف یک قطعه مدال علمی که برای موسسه فیلمبرداری تصریب شده بود در میان کف‌زدن‌های حضار بسینه آقای‌مرادی اداره‌کننده موسسه فیلمبرداری ازطرف وزارت معارف نصب نمودند . فیلم بوالهوس یکساعت تمام طول کشید و توجه عموم حضار را بخود معطوف ساخت. این فیلم‌از ترقی و پیشرفت فیلمبرداری در آتیه حکایت میکرد زیرا نشان می‌داد که ایرانیها دارای‌استعداد و لیاقت ذاتی هستند و با وجود عدم وسائل، آرتیست‌های قابل و لایقی تربیت میشوند . اگر از تاریکی بعضی قسمتهای فیلم صرفنظر کنیم و طرز بازی‌کردن آرتیست‌های سینمارا مورد توجه قرار دهیم می‌بینیم که از حیث ژست و حرکات طبیعی آرتیست‌های‌شرکت فیلم‌محدود فوق‌العاده لیاقت نشان داده‌اند. با وجود اینکه بعضی قسمتهای این فیلم چسبندگی پیدانمیکرد ومخصوصا نشان دادن ابنیه و آثارتاریخی مملکت در موقع مسافرت وعیاشی خسروخان معهذا این فیلم یکی‌از شاهکارهای صنعتی ونتیجه‌قریحه خوب و استعداد شایان جمعی از جوانهای باذوق است که‌برادرانه دور هم جمع شده و برای‌ترویج و توسعه فیلمبرداری در ایران تشریک مساعی نموده‌اند.

نرخ یخ

اعلان ازطرف بلدیه طهران ـ نرخ یخ مطابق سنه ماضیه تا اخطارمجدد بقراردیل: دریخچال چهار من ۶۰ دینار (سه‌عباسی) درب دکاکین و بطور دورمگردی یکمن ۲۰ دینار (یک‌عباسی) در شمیران در یخچال چهارمن ۳۰ دینار (سیصد دینار) دربدکاکین و بطور دورمگردی چهار من ۴۵ دینار (نه شاهی) متخلفین به‌صلح بلدی جلب خواهند شد . بلدیه طهران .

اخطار

لزوما به مستاجرین حمامها اخطار میشود که از این ببعد نباید انبار سوخت را روی بام حمام قرار دهند زیرا موقع‌وزیدن باد ذرات آنها به معابر ومنازل پراکنده شده و موجب کثافت محلهای مزبور خواهد شد. برای نگهداری و ذخیره‌نمودن سوخت باید محل محصوری تهیه نمایند. بلدیه طهران.

گزارشهای خارجی

عقیده نماینده هیتلر

لندن ـ فون‌ریبن‌تراپ نماینده مخصوص هیتلر در لندن ضمن مصاحبه با نماینده رویتر اظهار داشته که راجع به موضوع خلع سلاح بایدبزودی قراردادی منعقد بشود و درصورت حسن نیت‌کلیه دول‌بنظر نمیرسد که‌عملا اختلافی وجود داشته باشد. راجع به‌علت مسافرت خود فون‌ریبن‌تراپ‌اظهار داشته‌که فقط برای کسب‌اطلاعات بوده تا رامحل رضایت‌بخشی در موضوع خلع سلاح پیدا نماید. نماینده هیتلر میگوید تغییری در تقاضاهای آلمان حاصل نشده است.

محاکمه رئیس حزب کمونیست

برلن ـ از قرار معلوم ارنست تالمان رئیس‌سابق حزب‌کمونیست آلمان به اتهام شرکت درقتل‌های سیاسی و خیانتهای عمده عنقریب در برلن محاکمه خواهد شد . گورینگ رئیس مجلس رایشتاک اخیرا اظهار داشته است تروگر که متهم به حریق رایشتاک بود و برائت ذمه حاصل نموده بود مجددا با تالمان بجرم خیانت به محاکمه جلب خواهدشد. تروگر ازپیروی مسلک‌اشتراکی صرفنظر نموده ولی تالمان بر عقیده خود باقی است.

«نقل از اطلاعات ۲۳ اردیبهشت ۱۳۱۳»

جدول کلمات متقاطع

شماره ۵۶۳۴

طراح جدول : ف . جلوه

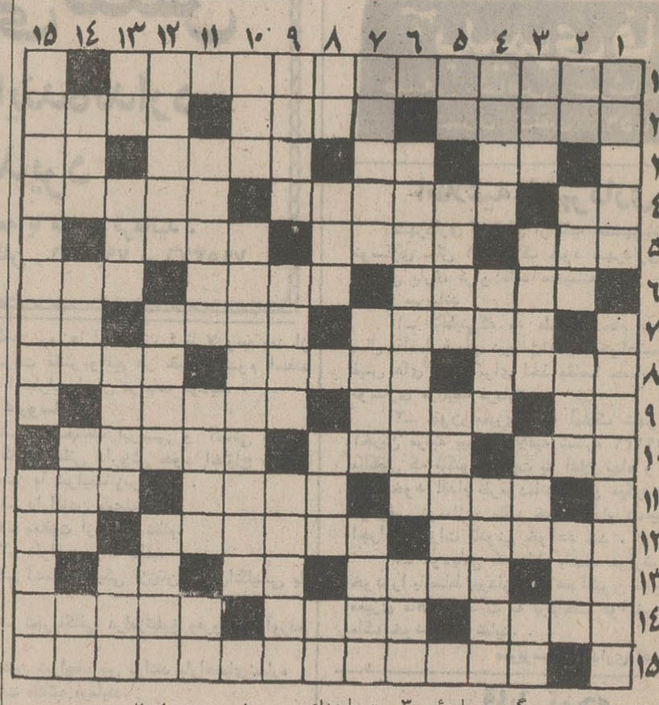

افقی :

۱ـ سالهاست‌بصورت انبار باروت درآمده است ۲ـ سنگ قلاب‌ـ فریاد آمیخته باخشم‌ـ شاعر که آن را بقائی ندیده است ۳ـگردن‌ـ عرب هم شمسی دارد و هم قمری ـ جای دور ـ مخفف هوش ۴ـ برادر ـ همه کارش برای ظاهر سازی است ـ مکمل نشان ۵ ـ کلرور دوسدیم ـ از آن عمر دو روزی بیش‌نیست‌ـ آن نیست که موئی در میان دارد ۶ ـ هال ـکفایت کردن‌ـ نابود و ناپیدا ۷ ـ از اقسام زایمان ـ به روزی که هنوزنیامده‌ـ ساز شکسته ۸ـ تفریح و سرگرمی ـ تخم‌مرغ ولو شده درروغن‌داغ‌ـ دزد و راهزن‌راگویند ۹ـ واحدسطح ـ عدد نغمه‌خوان ـ کوهساری در مغرب ۱۰ـ شیوه و طریقه ـ امکان‌پذیر ـ از عشاق فارسی زبان ۱۱ـ سرپوش ـ این هم یعنی تن‌پوش است اما کجا می‌پوشاند ـ با شیر خوش درآمیزد ۱۲ـ بخاطر عشقش کوهها کنده شد ـ یکی دیگر از سوغاتهای آمریکا که باعث رونق سازمان دخانیات است‌ـ سعدی گفته‌که سبزشررا دوست دارد ۱۳ـ رمق ـ اگر بزرگتر است در اصطبل چه میکند ـ علامت جمع ـ حرف آخرین ۱۴ـ بی‌پایه و اساس ـ جائی که از آن سود و حاصلی بدست آید ـ الفت گرفته ۱۵ـ داستانی از فساد آمریکا و قدرت واقعی دموکراسی درآن سرزمین .

عمودی :

۱ـ زیرپوش زره ـ از حال و احوال ستارگان و تاثیر آن در سرنوشت انسان خبر داد ۲ـ موجود افسانه‌ای ـ از فروع دین ـ پست ـ موئی برگردن نابوئی ۳ـ دریاچه‌ای در اسیای صغیر ـ خالص‌ترین نوعش میشود الماس‌ـ سپاس‌ـ به غربال است ۴ـ سنگ مرمرـ مال شاعر پراز سوز و گداز است ـ علمی در زمینه کیمیا و طلسمات ۵ـ او نیست ـ سرپیچی‌ـ دوران ۶ـ برای‌مالیات هم تسلیم می‌کنند ـ سوغات گجرات ۷ـ بهم ریختن وآشوب کردن ـ ستون چادر ـ شال کمر۸ـ جنس‌قوی‌تر‌ـ دریدن ـ یا کمرش را اصلاح کنید و بخورید یا سرش را ببرید تا خود باشید‌ـ حرفند۹ـ همراه داد می‌کشند ـ از استانها ـ برای علاج گرمی مفید است ۱۰ـ سردفتر عالم معانی‌ـ این روزها در رستوران رونقش بیشتر است تا در جهان ادب ۱۱ـ بعد از این مرحله کتاب برای فروش آماده است‌ـ ظرف کشکسای ـ دو سوم یک متر ۱۲ـ گاو و گوسفند و اسب و استر داشته ـ شیر درنده ـ هوس آبستن ۱۳ـ بلی بزبان خارجی ـ ابوالبشر ـ زشت و ناپسند ـاز گیاهان دریائی که در سالهای اخیر خواص فراوان برآن شمرده‌اند ۱۴ ـ خالی ـ به اتفاق ملاحت‌جهان گرفت ـاز رونق و رواج انداختن ـ ضمیر ۱۵ـ قصه نویس فرانسوی که داستانهای پرماجرای جالبی نوشته است‌ـ اگر مربوط به باران باشدمحل خلاف نیست .

حل جدول شماره ۵۶۳۳

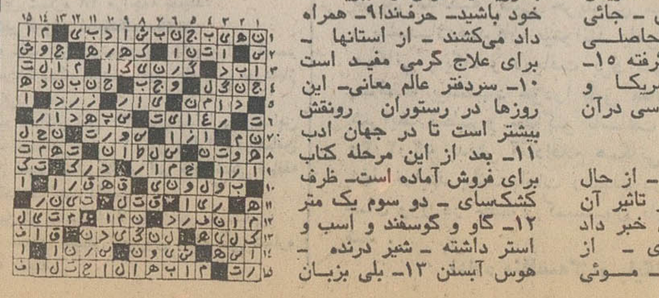

سه‌شنبه همین هفته :
وفائی ، فریدون فروغی ، وفا ، فرهاد درانجمن

خوانندگان محبوب شما، جمال‌وفائی ، فریدون‌فروغی وفاوفرهاد ، روزسه‌شنبه همین هفته (۲۵ـاردیبهشت) از ساعت پنج‌بعدازظهر درباغ انجمن دوشیزگان‌وبانوان برای شما برنامه اجرا خواهندکرد .

خوانندگان اطلاعات بانوان با ارائه آخرین‌شماره مجله‌واعضای انجمن بادردست داشتن کارت عضویت خودبرای دریافت کارت رایگان می‌توانند هرروز صبح‌و عصر بدبیرخانه‌انجمن (بهارشمالی/نبش‌نامجو‌ـ تلفن ۸۲۴۸۳۱) مراجعه فرمایند.

افشاگر رسواکننده‌ترین اسناد تاریخ معاصر

ظهور و سقوط رایش سوم
(چاپ‌سوم)
از: ویلیام شایرر
ترجمه: ابوطالب صارمی

سنجش مبانی فرهنگی، اقتصادی و سیاسی نازیسم درمتن رویدادهای اجتماعی

مؤسسهٔ انتشارات امیرکبیر

تاریخ ۱۳۵۲/۲/۱۷ شماره ۱۸۹۸/آ

آگهی مناقصه

کارخانه ذوب‌آهن آریامهر ۳۵۳ قلم‌تیر آهن ـ نبشی‌ـ ورق‌ـ توری‌و میله‌گرد چهارگوش و شش‌گوش فولادی را از طریق مناقصه عمومی خریداری مینماید . شرکت کنندگان درمناقصه میتوانند برای دریافت برگ شرایط و مشخصات به دفتر تدارکات این کارخانه واقع در ۴۵ کیلومتری جاده اصفهان ـ شهرکرد مراجعه و پیشنهاد خودرا همراه برگ شرایط و مشخصات باقید قبولی امضاء نموده تا ساعت ۹½ روز ۱۳۵۲/۲/۳۱ به دبیرخانه کارخانه تسلیم‌نمایند.

کالای مورد مناقصه باید پس از مبادله قرارداد بتدریج طبق برنامه زمانی تحویل مندرج در برگ مشخصات تا پایان سال ۱۳۵۲ به انبار های کارخانه ذوب آهن آریامهرتحویل گردد.

سرپرست کل عملیات کارخانه آریامهر

ارکستر مجلسی رادیو تلویزیون‌ملی ایران

رهبری : توماس بالدنر
یکشنبه ۳۰ و دوشنبه۳۱ اردیبهشت ۱۳۵۲ـ ساعت ۸ بعدازظهر
محل فروش بلیت : تاتر شهر
ـ روابط عمومی سازمان رادیو تلویزیون‌ملی‌ایران
تخت طاووس نبش روزولت
ـ دانشکده هنرهای زیبا‌ـ دانشگاه تهران
ـ گیشه تئاتر شهر
ـ ایران کتاب‌ـ خیابان فروردین
ـ بنگاه صفحه فروشی بتهوون‌ـ روبروی بزرگمهر
ـ انجمن فیلارمونیک تهران‌ـ خیابان ارفع

برنامه‌شب سینما
کسری لورنس عربستان

برنامه سینماها

تماشای فیلمهائیکه با علامت (×) مشخص شده‌است برای اشخاص کمتر از ۱۸ سال ممنوع میباشد.

★ **آن‌بان ـ رنگی ـ راجندراکومار**
همای (۳۱۱۶۶۹) ۳۰ر۱۰ـ۳۰ر۲ـ۳۰ر۴ـ۳۰ر۶ـ۳۰ر۸

★ **ارتباط فرانسوی ـ رنگی سینما سکوپ**
پلازا (۴۴۲۵۵) ۱۱ـ۱ـ۳ـ۵ـ۷ـ۹

★ **بندری‌ـ جمیله‌ـ بیک‌ایمانوردی ـ رمضانی‌فر**
اروپا (۳۰۳۱۷۹) ۳۰ر۱۰ـ۳۰ر۲ـ۳۰ر۴ـ۳۰ر۶ـ۳۰ر۸
نیاگارا (۶۶۵۳۰۷) ۱۱ـ۱ـ۳ـ۵ـ۷ـ۱۵ر۹
میامی (۷۵۴۳۲۹) ۱۱ـ۱ـ۳ـ۵ـ۷ـ۱۵ر۹
الوند (۳۵۶۵۳۸) ۱۰ـ۱۲ـ۲ـ۴ـ۶ـ۱۵ر۸
کیهان (۹۵۷۳۶۰) ۹ـ۱۱ـ۱ـ۳ـ۵ـ۷ـ۹
گلدیس (۶۲۸۷۱۳) ۳۰ر۱ـ۳۰ر۳ـ۳۰ر۵ـ۳۰ر۷
مارلیک (۹۶۳۶۱۶) ۱۰ـ۱۲ـ۲ـ۴ـ۱۵ر۶ـ۳۰ر۸
سیلورسیتی (۸۶۱۲۰۵) ۳۰ر۱۰ـ۳۰ر۲ـ۳۰ر۴ـ۳۰ر۶ـ۳۰ر۸
سیلوانا (۳۹۳۷۷۷) ۱۰ـ۱۲ـ۲ـ۴ـ۱۵ر۶ـ۳۰ر۸

★ **باغ شکنجه ـ این گروه خشن**
البرز (۳۰۴۲۵۸) ۳۰ر۸ـ۳۰ر۱۲ـ۳۰ر۴ـ۳۰ر۸

★ **پرنده‌ای با بالهای بلورین ـ رنگی**
پارک (۳۱۹۶۳۷) ۹ـ۱۱ـ۱ـ۳ـ۵ـ۷ـ۹

★ **پیکار در آفتاب ـ رنگی ـ ربرت حسین**
ری (۲۲۵۷۸) ۹ـ۱۱ـ۱ـ۳ـ۵ـ۷ـ۹

★ **تاریکی‌های زندگی ـ رنگی ـ آشوک‌کومار**
دنیا (۲۹۳۸۱۲) ۳۰ر۱۰ـ۱ـ۳ـ۵ـ۷ـ۹

★ **جرمیاجانسون ـ رنگی ـ رابرت‌ردفورد**
هولیدور (۴۲۶۳۱) ۱۵ر۱۱ـ۱۵ر۱ـ۳۰ر۳ـ۳۰ر۵ـ۳۰ر۷ـ۴۵ر۹

★ **جهنم زیرورو ـ رنگی ـ ارنست‌بورگناین**
دیاموند (۸۲۸۴۰۰) ۱۵ر۱۱ـ۳ـ۱۵ر۵ـ۳۰ر۷ـ۴۵ر۹

★ **حرفه‌ای‌ها ـ رنگی ـ برت‌لنکستر‌ـلی‌ماروین**
سانترال (۹۲۸۶۸۶) ۱۰ـ۱۵ر۱۲ـ۳۰ر۲ـ۴۵ر۴ـ۷ـ۱۵ر۹
رویال (۸۲۹۷۸۵) ۱۱ـ۱۵ر۱ـ۳۰ر۳ـ۴۵ر۵ـ۸ـ۱۵ر۱۰
متروپل (۳۱۹۴۱۰) ۱۵ر۱۰ـ۱۵ر۲ـ۳۰ر۴ـ۳۰ر۶ـ۴۵ر۸
گلدن‌سیتی (۶۶۳۲۶۹) ۱۱ـ۱۵ر۳ـ۳۰ر۵ـ۳۰ر۷ـ۴۵ر۹

★ **خیالاتی ـ همایون ـ پوری‌بنائی ـ گوگوش**
آسیا (۴۲۹۰۹) ۱۱ـ۱ـ۳ـ۵ـ۱۵ر۷ـ۳۰ر۹
رکس (۳۱۵۲۹۳) ۳۰ر۱۰ـ۳۰ر۲ـ۳۰ر۴ـ۳۰ر۶ـ۳۰ر۸
شهوند (۳۵۴۰۴۰) ۳۰ر۱۰ـ۳۰ر۲ـ۳۰ر۴ـ۳۰ر۶ـ۳۰ر۸
لیدو (۹۵۱۲۸۲) ۹ـ۱۱ـ۱ـ۳ـ۵ـ۷ـ۹
پاسارگاد (۷۹۲۷۸۲) ۱۰ـ۱۲ـ۲ـ۴ـ۱۵ر۶ـ۳۰ر۸
ژاله (۳۰۴۱۲۰) ۹ـ۱۱ـ۱ـ۳ـ۵ـ۷ـ۹
توسکا (۵۳۹۵۴۴) ۱۰ـ۱۲ـ۲ـ۴ـ۶ـ۸
درایوین ونک (۶۸۲۵۵۷) ۳۰ر۷ـ۱۰
المپیا (۹۲۶۷۹۷) ۹ـ۱۱ـ۱ـ۳ـ۵ـ۷ـ۹
نپتون (۷۶۰۱۳۶) ۹ـ۱۱ـ۱ـ۳ـ۵ـ۷ـ۹

★ **٤ دلقك ـ لورل‌هاردی ـ باسترکیتون**
سینه‌موند (۴۸۳۲۲) ۱۱ـ۳ـ۵ـ۷ـ۹

★ **خیلی‌هم ممنون ـ آغاسی ـ سیمین‌غفاری**
خورشیدنو (۳۹۳۵۷۸) ۹ـ۱۱ـ۱ـ۳ـ۵ـ۷ـ۹

★ **دلاور ـ رنگی ـ جان‌وین ـ ریچاردبون**
ریولی (۷۵۷۷۷۷) ۱۱ـ۳۰ر۳ـ۳۰ر۵ـ۳۰ر۷ـ۳۰ر۹

★ **دعوت به قهوه × رنگی ـ اگوتونیاتسی**
رادیوسیتی (۴۳۳۲۰) ۱۵ر۱۱ـ۳۰ر۳ـ۳۰ر۵ـ۳۰ر۷ـ۴۵ر۹

★ **در اوج مردانگی ـ رنگی ـتونی فرانسیوزا**
ادئون (۳۱۸۱۱۸) ۳۰ر۱۰ـ۳۰ر۲ـ۳۰ر۴ـ۳۰ر۶ـ۳۰ر۸
ایفل (۳۱۱۴۷۷) ۱۰ـ۱۲ـ۲ـ۴ـ۶ـ۸ـ۱۰
مراد (۷۵۳۳۸۲) ۹ـ۱۱ـ۱ـ۳ـ۵ـ۷ـ۹

★ **دوسرباز ـ رنگی ـ راجندراکومار**
شرق (۵۴۰۲۴) ۳۰ر۱۰ـ۳۰ر۲ـ۳۰ر۴ـ۳۰ر۶ـ۳۰ر۸

★ **رابطه پنهانی ـ رنگی ـاورنلاموتی ـگلن‌لی**
آتلانتیک (۶۲۷۱۷۱) ۱۱ـ۳۰ر۳ـ۳۰ر۵ـ۳۰ر۷ـ۳۰ر۹

★ **رومئو وژولیت ـ رنگی ـ لئوناردوایتینك**
بولوار (۶۶۰۲۹۲) ۱۱ـ۲ـ۳۰ر۴ـ۷ـ۳۰ر۹

★ **روزهای طلائی ـ آشاپارك ـ راجیش‌کانا**
حافظ (۳۹۱۰۷۴) ۳۰ر۱۰ـ۳۰ر۲ـ۳۰ر۴ـ۳۰ر۶ـ۳۰ر۸

★ **زنجیری ـ فرخ‌ساجدی ـ نیلوفر**
کاپری (۹۲۸۴۰۱) ۱۱ـ۱ـ۳ـ۵ـ۷ـ۱۵ر۹

★ **زن‌باکره ـمنوچهروثوق ـ مرتضی‌عقیلی**
مازستیک (۶۶۸۴۶۱) ۱۱ـ۱ـ۳ـ۵ـ۱۵ر۷ـ۳۰ر۹

★ **سرحد قهرمانی ـ رنگی ـ جولیانوجما ـ**
پارامونت (۴۸۳۲۱) ۱۵ر۱۱ـ۳۰ر۳ـ۳۰ر۵ـ۳۰ر۷ـ۳۰ر۹

★ **شاموس ـ رنگی ـ برت‌رینولدز**
تاج (۳۱۳۸۶۴) ۱۵ر۱۰ـ۱۵ر۲ـ۱۵ر۴ـ۱۵ر۶ـ۱۵ر۸ـ۱۵ر۱۰

★ **صلاح‌الدین ایوبی ـ عروس بیانکا**
آسمان‌آبی (۳۹۲۶۶۸) ۹ـ۱۱ـ۱ـ۳ـ۵ـ۷ـ۹

★ **عشق‌هرگزنمی‌میرد ـ رنگی ـ آناکالدرمارشال**
شهرفرنگ (۶۲۷۶۲۸) ۱۵ر۱۱ـ۳ـ۱۵ر۵ـ۳۰ر۷ـ۴۵ر۹

★ **عشق دانمارکی × رنگی ـ لاندوبوزانکا**
ب.ب. (۸۲۹۶۴۱) ۱۰ـ۱۲ـ۲ـ۴ـ۶ـ۸ـ۱۰

★ **عشق نفرین شده ـ رنگی ـ آنتونی استیفن**
آریا (۳۱۹۸۸۴) ۹ـ۱۱ـ۱ـ۳ـ۵ـ۷ـ۹

★ **فرودگاه ـ رنگی ـ برت‌لنکستر**
پردیس (۳۰۴۲۵۹) ۴۵ر۹ـ۱۲ـ۱۵ر۲ـ۳۰ر۴ـ۴۵ر۶ـ۹

★ **کاملیا ۲۰۰۰ (×)رنگی ـ دانیل‌گوبر**
امپایر (۶۲۳۹۴۲) ۱۱ـ۱ـ۳۰ر۲ـ۳۰ر۵ـ۳۰ر۷ـ۴۵ر۹

★ **کاباره ـ رنگی ـ لیزامینه‌لی‌ـ مایکل یورك**
تخت‌جمشید (۴۳۵۵۰) ۱۱ـ۲ـ۴ـ۶ـ۸ـ۱۰

★ **کبوتر خونین ـ رنگی ـ تلی‌والاس**
داریوش (۲۶۲۶۵) ۹ـ۱۱ـ۱ـ۳ـ۵ـ۷ـ۹

★ **لورنس عربستان ـ رنگی ـ پیتراوتول**
کسری (۸۲۶۹۳۹) ۳۰ر۱۰ـ۲ـ۳۰ر۵ـ۹

★ **مرد استثنائی (×) ـ رنگی ـ لاندوبوزانکا**
بینماونک (۶۸۴۱۱۶) ۱۵ر۱۱ـ۳۰ر۳ـ۳۰ر۵ـ۴۵ر۷ـ۱۰

★ **مکبث ـرنگی‌ـ جان‌فینچ ـ فرانسیسکاآنیس**
شهرقصه (۶۲۷۲۹۰) ۱۱ـ۳۰ر۲ـ۳۰ر۵ـ۳۰ر۷ـ۱۰

★ **مردان پلنك ـ اولیس**
ستاره (۵۳۹۷۲۱) ۹ـ۱۱ـ۱ـ۳ـ۵ـ۷ـ۹

★ **هولین ـ رنگی ـ ژان‌پل بلموندو ـ جوانا ـ**
مولن‌روژ (۷۵۲۹۲۹) ۱۱ـ۳۰ر۳ـ۳۰ر۵ـ۳۰ر۷ـ۳۰ر۹

★ **هلوی پوست‌کنده ـ لی‌لی ـ سهیلا ـ گرشا**
اونیورسال (۹۲۶۹۵۳) ۱۱ـ۱ـ۳ـ۵ـ۱۵ر۷ـ۳۰ر۹
پاسیفیک (۷۵۳۳۱۱) ۳۰ر۱۱ـ۳۰ر۳ـ۳۰ر۵ـ۳۰ر۷ـ۳۰ر۹
ایران (۳۱۶۳۵۴) ۳۰ر۱۰ـ۳۰ر۲ـ۳۰ر۴ـ۳۰ر۶ـ۳۰ر۸
ساینا (۳۵۲۴۴۲) ۱۰ـ۱۲ـ۲ـ۴ـ۶ـ۸
تیسفون (۹۵۸۸۸۲) ۱۰ـ۱۲ـ۲ـ۴ـ۱۵ر۶ـ۳۰ر۸
رنگین‌کمان (۷۵۶۷۶۰) ۹ـ۱۱ـ۱ـ۳ـ۵ـ۷ـ۹
موناکو (۷۹۵۵۹۶) ۹ـ۱۱ـ۱ـ۳ـ۵ـ۷ـ۹
پرسپولیس (۵۸۱۰۸۳) ۱۰ـ۱۲ـ۲ـ۴ـ۶ـ۸
کارون (۹۵۵۱۶۵) ۱۰ـ۱۲ـ۲ـ۳۰ر۴ـ۳۰ر۶ـ۳۰ر۸
دریا (۷۹۱۷۴۶) ۱۰ـ۱۲ـ۲ـ۴ـ۱۵ر۶ـ۳۰ر۸
آستارا (۸۷۴۰۲۲) ۳۰ر۱۰ـ۳۰ر۲ـ۳۰ر۴ـ۳۰ر۶ـ

اطلاعات و مردم

گفتگوی تلفنی

۳۱۱۰۷۱

از ساعت ٤ تا ۸ بعد از ظهر

★ الو من ، م . الف ـ کوچه مسجد قندی ، منشعب از خیابان‌خانی‌آباد ، کوچه‌نسبتاعریضی است که تنها وجود چند درخت قدیمی‌خشک شده وبلااستفاده ، موجب گردیده که عبورومرور وسایل‌نقلیه دراین کوچه بسختی امکان‌پذیرد . چنانچه درختان مزبوررا قطع کنند هم رضایت اهالی فراهم میشود ،وهم به ترافیک این‌منطقه‌کمک خواهد شد .

★ الو من پریما . . . . . خیابان لارستان بعلت اینکه یکطرفه است،توقف در دوطرف آن ممنوع است و از طرفی‌هم در اکثریت خیابانها و کوچه های منشعب از خیابان لارستان ، تابلوی توقف‌ممنوع نصب کرده‌اند . سئوال کنید ساکنان اتومبیل‌دار خیابانها و کوچه‌های مذکور برای پارک اتومبیل های خود چه کنند .

★ الو من حمید شکیبائیان ـ سالها است از احداث خیابان یکم ، واقع در خیابان آریامهر می‌گذرد، ولی هنوز این خیابان‌فاقد چراغ برق‌وروشنائی‌است تاریکی مطلقی که شبها کوچه را فرا می گیرد ، علاوه براینکه برای عبور ومرور اهالی در شب خالی از خطر نیست راه فعالیت دزدان را نیز سهل‌تر می کند .

انتقاد

چرا این پزشک به‌سوگندخود عمل نکرد

محمدعلی سفری

در شرایطی که هزاران پزشک هموطن در دورافتاده‌ترین نقاط وبدترین شرایط‌خود را وقف خدمت به‌خلق کرده‌اند ، متاسفانه در میانشان پیدا میشوند کسانی که با رفتار و کردار خود زحمات همه آنانرا پایمال‌میکنند ونمونه‌ای که ماجرای آنرا میخوانید یکی‌از آنهاست .

پریشب خانمی آمده بود به روزنامه «اطلاعات» تا در بارهٔنجات فرزندخردسالش از «اطلاعات» یاری جوید . ماحصل آنچه که این بانوی مضطرب گفت این بود که طفل خردسال او از ناحیه صورت بیماراست واگر توجه نشود یک قسمت از صورت و چشم بچه دچار عارضه میشود و چه‌بسا که جان‌او هم در معرض خطر قرار گیرداین بانو خود در کادر درمانی یکی از موسسات اجتماعی کشور کار می‌کند و این موسسه اجتماعی هم قانونا مکلف‌بمداوای طفل‌اوست، منتهی چون جراح فک که این مادر برای مداوای فرزندش می‌شناسد ویاو اطمینان دارد بنابگفته این خانم ، پزشکی است استثنائی حاضر نیست سروکارش با هیچ موسسه دولتی ونیمه‌دولتی وشبه‌دولتی بیفتد! وحالا این خانم میخواست «اطلاعات» فکری بحال او بکند.

روز بعد با موسسه‌ای که این خانم کار می‌کند تماس گرفته شد و پرونده امر بررسی شد و حتی جلسه‌ای با حضور چند پزشک ومدیر قسمت درمان این موسسه با حضور این خانم تشکیل یافت ، در این جلسه گفته شد امکانات این موسسه آنست که یا خود راسا در بیمارستانهائی که دارد درمان کندو یا والدین طفل ، او را بهر کیفیتی که اطمینان بخش برایشان هست معالجه کنند وبعد هزینه آن را طبق تعرفه‌ای که این موسسه دارد دریافت نمایند و بعد برای‌اینکه تسهیلات بیشتری برای کار این طفل بوجود آید از مسئول رفاه کارکنان آن موسسه‌هم خواهش شد و در جلسه‌شرکت کرد ،منتهی آن مبلغی که این موسسه برای این قبیل جراحی‌ها میتواند پرداخت کند با آن‌مبلغی که ظاهرا آن پزشک در بیمارستانی که خودش تعیین کرده باید پرداخت شودآنچنان اختلاف وحشت‌انگیز داشت که در حقیقت باید گفت هیچ است .

در آن جلسه پس از بحث‌مفصل برای‌اینکه راه‌حلی پیدا شود باین خانم گفته شد که از آن آقای دکتر مورد اعتمادشان دعوت کند که در کمیسیون پزشکی این موسسه شرکت نماید ودلایل خود را مبنی بر اینکه چگونه میخواهد این طفل را نجات دهداعلام دارد تا براساس گزارش این کمیسیون ذیصلاح از مسئول این موسسه تقاضا شود که حتی‌المقدور در پرداخت هزینه معالجه بمیزانی بیش از تعرفه موافقت کند.

دیشب این بانو به «اطلاعات» تلفن زد که نزد آن آقای دکتر رفته است و هرچه خواهش وتقاضا کرده که راضی‌شود دراین کمیسیون شرکت کند او جواب داده است‌که از اینکار معذور است وحتی این بانو قبول کرده هرچه «حق‌القدم» این آقای پزشک بخواهد بدهد ولی جناب ایشان اصولاحضور در چنین جلسه‌ای را نپذیرفت و گفت اگر خیلی علاقه‌داری آنها را به مطب من‌بیاور!

لازم بتذکر است که حق‌العلاج این پزشک در مطبش هفتاد تومان و ملاقات بیمار در خارج از مطب دویست تومان است . این خانم میگفت این آقای پزشک که تحصیل‌کرده آلمان است اخلاق بخصوصی داردو چون از نظر تخصص هم در مملکت ما چند نفر بیشتر نیستند که قادر به عمل جراحی این قبیل بیماریها هستند هرچه میگویند باید قبول کرد ، مضافا باینکه این پزشک تحصیل کرده آلمان هم هست و خلق‌وخوی تندی‌هم دارد و دیشب باوجود همه التماسهائی که کردم جواب داد یا آنچه من میخواهم باید بشود ویا برای‌معالجه فرزندت‌بدیگری‌مراجعه کن !

در «اطلاعات» دیشب تلاش زیاد شد شاید راه‌حلی برای مشکل این بانو پیدا شود ، بخصوص که این خانواده از نظر مالی قدرت پرداخت هزینه سنگین این جراحی را ندارد و موسسه‌ای هم که در آن کارمیکند دارای تعرفه‌ایست معین و مشخص .دیشب بار دیگر تلفنی بامدیر امور درمانی آن موسسه که خود جراح است تماس گرفته شد واو ضمن اظهار تاسف از این رفتار همکار پزشکش قول داد بهرترتیبی که‌مقررات این موسسه اجازه دهد حتی اگر هزینه معقول برای بستری کردن و جراحی‌خواسته شود تا سرحد امکان باین خانواده کمک شود .

طرح این مسئله در این‌ستون بدنبال‌مطالبی که سال گذشته در باره سیستم درمانی و رفتار وکردار بعضی از پزشکان نوشته شد بلاشک زاید است که مطلبی اضافه گردد جز اینکه فقط نوشته شود که نظام پزشکی‌اینهم یک مورد دیگر . آیا امکان جواب برای‌شما در باره رفتار این پزشک وراهنمائی این خانواده برای نجات طفلشان هست یاکماکان سکوت است و تشکیل پرونده‌ای روی‌پرونده های دیگر.

نوشته : محمد پورداد

برای حل مشکل مسکن ،اندیشه نو لازم است

مشکل مسکن ،نه مشکل خاص کشور ما می تواندباشد ونه مشکل منحصربه‌فرد هر جامعه در حال رشد دیگر در پیشرفته ترین اجتماعات‌غرب‌این مشکل که بیش از هر زمان‌بعد از جنك دوم جهانی و درنتیجه بهبود نسبی وضع‌اقتصادی کشور ها و همچنین افزایش جمعیت و هجوم مردم از روستاهابشهر ها چهره نمایان کرده است ،هنوز قابل لمس است .

مشکل مسکن در اجتماع ما و بخصوص پایتخت صرف‌نظر از عوامل بهبود وضع‌اقتصادی مردم و جامعه و هجوم ازروستا ها به شهر ها و افزایش‌جمعیت در نتیجه عوامل معین دیگری وضع‌پیچیده‌ای بخودگرفته‌است. این عوامل متعددند و هریك نیازمند موشکافی واحیانا اتخاذ سیاست ها و روش هائی‌برای محو آن .

نباید فراموش کرد که در کشور ما در گذشته به علل مختلف واز همه مهمتر عدم امکانات مالی دولت‌ها، بسیاری از کار ها که امروز بدون سروصدا در سرزمین پهناور ما جنبه تحقق بخود می گیرد، صورت نپذیرفته ، که خانه سازی برای عموم هم یکی از آن کار های انجام نشده‌است. بنابر این برای حل مشکل مسکن که روز بروز درپایتخت و شهر های بزرك مملکت ، وضع پیچیده‌تری بخودمی‌گیرد پیچیده ترشدن موضوع‌تامین مسکن درپایتخت ، امروزه متکی بر مهمترین عامل ،یعنی سنگین بودن بهای زمین است وظاهرا هیچ‌روشی که‌به‌اندیشه متفکرترین مغز ها در مقابله با افزایش نامعقول بهای زمین تاکنون رسیده و یا در آینده خواهد رسید ، چاره‌جوی این مشکل نخواخد بود .

از خصوصیات جامعه ما در هر زمینه‌ای که فکر کنید این است که مردم و گروه های اجتماعی در تامین منافع عادلانه یا غیر عادلانه خود همواره در مقابل هرروشی که دولت‌برای مقابله با یك وضع غیرعادی‌در پیش گرفته روی دست دولت هابلندشده‌اند . تجربه گذشته موید این حقیقت است که‌تخم مرغ فروش و میوه فروش‌محله آماری دقیق تراز نمایندگان دولت از میزان نیازمندیهای مردم نسبت به تخم مرغ یامیوه داشته است !

بنابر این در حل مسئله مسکن می بایستی با دید کاملا متفاوتی که هدف های آن نه به‌زور گرفتن زمین های مردم ونه تشویق افزایش بیشتربهای آن و در نتیجه افزایش بهای تامین مسکن باشد واردعمل شد .

نباید فراموش کرد که در مقابل چندین هزار افرادی که تحت شرایط خاصی‌یاازطریق زمین‌خواری و بورس‌بازی‌زمین ویا زیرکی ودوراندیشی‌وبهره‌برداری از علم آینده نگری در بورس زمین ، به ثروت های کلان و نامحدود رسیده‌اند ، چندین صد هزار مردم‌دیگری نیز هستند که با چشمان‌بسته نتایج یك عمر زحمت خود را در چند صدمتری زمین به امید آینده‌ای بهتر سرمایه گذاری کرده‌اند .

برای حل مشکل مسکن‌وحل مسئله زمینهای بایردرمحدوده پایتخت و شهر های بزرك و در عین حال قرار دادن بهای زمین در سطحی متعادل روش های دیگری هم وجود دارد .

سرمایه گذاری در زمین ، ابتدائی ترین و درعین‌حال بی دردسرترین سرمایه گذاری در هر اجتماعی است که مردم‌آن برای پولدار شدن هرچه‌بیشتر تقلامی کنند ، و یا در حقیقت نمی دانند باپول خود چه کنند. بدین ترتیب تازمانیکه‌فشارسرمایه گذاری فردی روی زمین که حقیقتا میتواند در بخش های دیگر سرمایه‌گذاری تقسیم شود ، ادامه یابد چگونه میتوان بازارداغ‌بورس زمین را باتقاضای روزافزون‌نسبت بدان از رونق‌انداخت. امروز در نتیجه کاهش عرضه زمین درمقابل تقاضای فراوان آن ، قسمتی از همین سرمایه‌ها شاید با منافع بیشتری متوجه سرمایه‌گذاریها در امر تامین مسکن گردیده است متاسفانه سرمایه‌گذاری‌های‌انفرادی وشرکت های خصوصی در امر خانه‌سازی‌هم از منافع سرشار و غیر عادلانه حکایت دارد . اما معلوم نیست چرا سرمایه‌گذاری که یک شرکت خصوصی و یا یک شخص در این زمینه‌بعمل‌می‌آورد، منافعش چندین برابر منافعی است که احیانا دولت در سرمایه‌گذاری در این امر کسب میکند. با این تفاوت ثبت که‌بخش خصوصی در کوتاهترین مدت ممکن و دولت در طولانی‌ترین مدت زمان آپارتمان‌یا خانه مورد نظر را می‌سازند .

علت این تفاوت میان دوبخش مسلما این است که بخش‌خصوصی از سرمایه‌خود میخواهد حداکثر استفاده را درکوتاهترین‌مدت بعمل آورد . نگاهی به عمل کرد شرکت های خصوصی خانه سازی بیان کننده این واقعیت است . بنابراین تشکیل تعاونی های خانه‌سازی از سرمایه‌های انفرادی و افراد بی مسکن ، یکی از روش های تامین مسکن در گوشه‌وکنارمملکت خواهد بود .

این تعاونی‌ها میتوانند جنبه نیمه دولتی بخود گیرند تا به دولت امکان داده شود بر سود و زیان حاصله‌دراین‌سرمایه‌گذاری نظارت داشته باشد . اگر ضوابطی‌برای نفع عادلانه از سرمایه‌گذاری ،در هررشته‌ای تامین شود ، بسیاری از مشکلات جامعه ما حداقل در آینده حل شده است .

درکنار هر اقدامی که برای‌مسئله تامین مسکن به ابتکاردولت صورت خواهد گرفت ، توسعه امکانات بانک های وام دهنده به خریداران خانه، با درنظر گرفتن اولویت نسبت به کسانی که صاحب‌خانه نیستند ، کمک فراوانی در مقابله با امر تامین مسکن خواهد بود .

کلیه اقداماتی که در جهت‌تامین مسکن و خانه‌سازی صورت گیرد خودبخود مسئله افزایش نامعقول اجاره‌خانه‌ها را تا حدودی حل خواهد کرد .

مسلم است که روابط مستاجر و مالک میبایستی براساس واصول جدید وعادلانه‌ای باهدف تامین منافع طرفین استوار گردد . اما بهترین اصول و ضابطه در این امر ، مسلما هیچ چیز بهتر از توسعه مفهوم اطمینان متقابل ، ایده‌آل نیست .

این ضابطه که پس از برخاست مستاجری از ملکی ، مستاجر بعدی میبایستی حداقل ده درصدی اضافه براجاره قبلی پرداخت‌کند، سرانجام به آسمان خواهدرسید.

اگر درصد کوچکی از ٤۲ درصد مردم اجاره‌نشین پایتخت ، یا از روی ناچاری ویا درنتیجه امکانات مالی قادر به پرداخت این چنین اجاره‌خانه هائی کلان باشند ، دلیلی وجود نداردکه‌درصداکثریت وبقیه نیز به آتش آن درصدقلیل بسوزند .

هدف ما برای حل این مشکل چاره‌اندیشی است ، در حالیکه تامین مسکن برای اجاره‌نشین‌ها ، مطابق بادرآمد وامکانات آنان ، حل این مشکل را خودبخودسبب خواهد شد .

دانشجویان دانشکده داروسازی وطرح‌جدید وزارت بهداری

داروسازان جوان مایلند به‌روستاها بروند

در تاریخ ۱ر۲ر۵۲ در شماره ۱٤۰۸٦ روزنامه اطلاعات اطلاعیه‌ی وزارت بهداری مبنی بر آنکه دولت قصد دارد برای تامین بخش‌ها و روستاها از نظر دارو از وجود بهیاران استفاده کند درج شده بود.

این اطلاعیه موجب گردید تادانشجویان دانشکده‌ی داروسازی دانشگاه تهران شرحی در باب این‌اطلاعیه به حضور وزیر بهداری بنویسند.

دانشجویان دانشکده‌ی داروسازی بطور کلی از این طرح جدید دولت ناراضی هستند و معتقدند که باید ترتیبی اتخاذشود تا از وجودافراد ذیصلاحیت: آنان که در رشته‌ی داروسازی تحصیلات عالیه دارد برای ازمیان بردن کمبود داروخانه‌های بخش‌ها و روستاها استفاده شود.

دانشجویان میگویند این خردمندانه نیست که روستائیان را بدست افرادی بسپارند که معلوماتی در داروسازی و دارو و پزشکی ندارند و حتی دوره‌ی متوسطه را هم بطور کامل نگذرانده‌اند .

میگویند این درست نیست‌که هزاران‌نفر داروساز تحصیل‌کرده در رشته‌های غیر تخصصی و در ادارات کار کنند و آنوقت بهیارها و کسانی که‌فاقد صلاحیت علمی هستند در روستاها و بخش‌ها برای مردم نسخه به‌پیچند و با جان مردم بیگناه بازی کنند.

میگویند برای اداره کردن داروخانه‌ها تنها این کافی نیست که شخص اسم چند یا چندین دارو را بداند و بتواند اسم داروها را بخواند . کسانی باید به این کار گماشته شوند که بدانند عوارض هرداروئی چیست و هر داروئی برای مداوای چه بیماری تجویز شده است.

میگویند دولت با این اقدام حقوق ما را پایمال میکند و بجای آنکه کار را به اهلش بسپارد کاردانان را از کار اصلی‌شان دور میکند و بجای آنکه از نیروی سرشار داروسازان تحصیلکرده استفاده‌ی صحیح‌بعمل آورد آنان را نادیده میگیرد درحالیکه همه‌ی داروسازان تحصیلکرده دوست دارند با تخصص‌شان به جامعه‌ی خود خدمت کنند و بحال مردم سودمند واقع شوند .

دانشجویان در شرح خود نوشته‌اند اگر فکر میکنید ما زائد هستیم و نباید از وجود ما استفاده‌شود هیچ لزومی ندارد که در دانشگاهها داروساز پرورش دهید .

دانشجویان نوشته‌اند اگر وضع روستاها از لحاظ دارو و درمان نابسامان است هیچ دلیلی ندارد که دولت با این اقدام شتابزده باین نابسامانی دامن بزند و مشکلی دیگر بر مشکلات بیفزاید .

نوشته‌اند در روستاهائی که پزشک وجود دارد همان شرایط را در مورد دکتر داروساز نیز بوجود بیاورید . دانشجویان اظهار داشته‌اند که اگر میگوئید دکترهای داروساز حاضر نیستند در روستاهای دورافتاده خدمت کنند ازشما می‌پرسیم آیاتاکنون‌هرگز آگهی کرده‌اید که‌برای‌فلان‌بخش یاروستا به‌داروپزشک احتیاج داریم وکسی نرفته است؟

میگویند دولت وقتی به سرمایه‌داران جواز باز-کردن داروخانه میدهد این باعث میشود که صاحبان داروخانه‌ها اصول علمی و اخلاقی را مراعات نکنند و مرتکب اعمالی شوند که بهیچوجه بصلاح فرد و جامعه نیست. حال اگر این‌طرح جدید هم بمورد اجرا گذارده شود مسلم نابسامانی‌ها در کار داروخانه‌ها مضاعف خواهد شد و این کار دور ازمصلحت‌اندیشی مینماید .

پیشنهادات

در پایان شرح خود دانشجویان راه چاره را چنین تشخیص داده‌اند :

۱ـ مراکز و واحدهای مجهز برحسب نیازهای منطقه ایجاد کنید و طرحهای وسیع‌بهداشتی رابمرحله اجرا بگذارید .

۲ـ برای روستاهائی که پزشک دارند داروساز نیز گسیل دارید .

۳ـ داروخانه‌های دولتی ایجاد کنید و دکترهای داروساز با حقوق مکفی برای اداره‌ی آنها استخدام نمائید .

٤ـ به دارو‌پزشکان وام بدهید و آنها را یاری کنید تا دربخش‌ها و روستاها داروخانه بازکنند.

۵ـ دکترهای داروساز را استخدام کنید و به روستاها بفرستید

دانشجویان مدعی‌اند که تعداد داروپزشکانی که وزارت بهداری تاکنون باستخدام خود درآورده است نسبت به پزشکان ودندانپزشکان سخت ناچیز است.

در پایان نامه دانشجویان درخواست‌های خود را به این شرح‌باطلاع مقامات مسئول رسانده‌اند :

۱ـ حل‌مسئله اعلان‌شده درمورد کمک‌داروسازان و لغو این طرح .

۲ـ سروسامان بخشیدن بوضع استخدامی و حقوقی دکترهای داروساز

۳ـ پایان بخشیدن به طرح‌های هر روزه که همه بزیان دکترهای داروساز است.

بازدید آقای دکتر سید ضیاءالدین شادمان استاندار استان مرکزی از کاشان

آقای مرتضی نوربخش شهردار کاشان اولین کلنك آغازساختمان منزل مسکونی جهت شهردار و فرماندار و نیز ساختمان سازمان نوسازی را در محوطه شهرداری بنام‌نامی شاهنشاه آریامهر بزمین زد. در عکس آقایان دکترشادمان استاندار .ظفری‌فرماندار ـسرهنك رضوی رئیس شهربانی و جمعی از اعضاء انجمن شهر دیده میشوند.

بامداد یکشنبه ۱٦ اردیبهشت آقای سید ضیاءالدین شادمان استاندار استان مرکزی بدعوت شهردار کاشان وارداین شهر شد در ابتدا معارفه روسای ادارات و نمایندگان طبقات اعضای سندیکاها و اتحادیه‌های صنفی و کارگنان‌شهرداری وسیله‌آقای ظفری فرماندار کاشان بعمل آمد .

سپس استاندار استان مرکزی درجلسه مشترك انجمن های شهرستان‌و شهر که درسالن اجتماعات فرمانداری تشکیل گردید شرکت کرد .

آقای شادمان دراین جلسه‌چنین اظهار داشت : من‌امروز بسیار خوشحالم که‌بدعوت آقای‌نوربخش شهردار بکاشان آمده‌ام چندروز قبل در تهران با آقای شهردار کاشان صحبت از پیشرفت های عمرانی بود ، از آقای فرماندار خواستم اعضاءانجمن های شهر و شهرستان را دعوت کنندتاخواسته های آنها مورد بررسی قرارگیرد. خوشبختانه در عصرانقلاب پیشرفت های شگرفی در کاشان انجام‌شده وامروز اکثرکار های مردم بدست مردم انجام می شود : در این‌جا بایدبی‌پرده بگویم که تاکمك‌مردم نباشد کاری‌انجام نمیشودمطمئنا آقای شهردار کاشان خواهند گفت که هرچه پول بدهند کم‌است‌باید صراحتا بگویم که تنها‌شهرداری هااست که‌بایدپول را جذب‌نماید مافعلا سه میلیون‌ریال به‌شهرداری کاشان کمك میکنیم . ما حالایول داریم ولی قابلیت جذب نیست‌از بس کار های، عمرانی انجام‌شده دربودجه استان مرکزی فقط ۱۲۰ میلیون ریال بودجه کمك‌بلاعوض به‌روستا ها اختصاص داده‌اند رتا آخر سال یکمیلیون وبیست‌هزار ریال برای عمران روستا ها کمك خواهدشد .خداوندمتعال‌شاهنشاهی خیراندیش ودلسوز بماتفضل‌فرموده که‌سزاوار هرگونه ستایش است، از آقای ظفری فرماندارچگونگی محصولات کشاورزان را پرسیدم گفتندرضایتبخش استو بشکر خدا آفتی محصولاتشان را تهدید نکرده است .

انتظارما این است مردم‌همکاران مارا هدایت کنند ، ما وظیفه‌داریم مردم را راضی کنیم و با انجام خواسته‌های آنها رضایت‌شاهنشاه گرامی خود را جلب نمائیم و برای نیل باین مقصود گذشت و فداکاری داشته باشیم عوارض نوسازی در کاشان خوشبختانه خوب وصول‌شده البته علاوه براین سیصد هزارتومان مجددا یکصد هزار تومان اعتبار داده میشود که بمصرف‌عمران شهری کاشان‌برسد وقتی ببینیم واقعا شهرداری‌خدمت‌گزار واقعی مردم است مسلمازبان ما گویاتراست و کمکهای‌بیشتری میشود خوشبختانه گزارشهای نامساعدی ازوضع‌انجمن‌شهرستان وانجمن شهر نرسیده آنها خوب کار میکنند از آقای قاسمینژاد شهردار قم خواستم بکاشان‌بیایند تا مشکل مشترکی بین دو شهر کاشان و قم حل شود و آن کمبود مهندس است باین نتیجه رسیدیم که‌یك صندوق مشترك ترتیب‌داده مهندسی برای اجرای پروژه‌های عمرانی هر دو شهر استخدام‌کنیم باین صورت که در هفته سه روز در قم و سه روز در کاشان کار کند و با انجام این کارگمان‌می رود مشکل بزرگی حل شود ،هفته آینده‌نظیر آنرا در کرج وقزوین خواهیم کرد و از شهردارخواستم که‌پیش نویس این کار را تهیه کندمن مطلب دیگری رابرای‌ذکر دراین مجلس ضروری نمیبینم ما که بیشتر با مردم در تماس‌هستیم خواسته‌های آنها را سریعتر عمل میکنیم آقایان استحضار دارند عید امسال یك‌بخشنامه برای همه کدخدایان‌صادر و ازآنهاخواستیم که‌در صدفعالیت های عمرانی‌خودرا از طریق فرمانداریها مرتبا به استانداری گزارش نمایند اکثر آنها با کارهای بزرگی که‌کرده بودند گزارش دادند واقعا باعث خوشبختی است که مردم مملکت ما اینقدر روشن و از نظر فرهنك پیش رفته‌وبمحل زندگی خودشان علاقمندهستند ما بایدعامل‌پیشرفت‌های همه جانبه باشیم انتقاد راحق داریم بگوئیم در صورتیکه راه‌حل را هم نشان بدهیم .

آقایان محترم خوب اطلاع دارندتاچند سال قبل‌بندرعباس تبعیدگاه ایران بود امروزیکی از بهترین نقاط ایران شده ، همین کاشان را با سابق‌مقایسه کنید ببینید چقدر وضع عوض شده و حال پیشرفت این شهر به چه حدی رسیده است .

در این موقع آقای‌سیدمرتضی نوربخش شهردار اظهارداشت: جناب آقای استاندار،ازاینکه دعوت بنده را پذیرفته و به کاشان تشریف آورده‌اید بی‌نهایت سپاسگزارم امیدوارم از شهر کاشان و کارهای‌عمرانی که در آن انجام شده راضی باشید . جناب آقای استاندار در بدو ورودم بکاشان بامر جنابعالی و انتخاب انجمن شهر کاشان لطف و علاقه شدیدی که مردم کاشان بمن داشتند بکاشان آمدم همیشه شنیده بودم که شهرداری کاشان‌یك شهرداری ورشکسته است . حقوق کارگران و کارمندان‌را دوماه‌دوماه‌نمی‌پرداختند‌مط لبات بستانکاران شهرداری‌بزوراجرا وصول میشد بناچار حقوق کارگران راازکارخانجات‌قرض میکردند با لطف مردم و پشت گرمی جنابعالی وراهنمائی‌آقای فرماندار درآمد شهرداری را بچند برابر افزایش داده والان قریب۲۰ میلیون ریال‌موجودی داریم . گذشته از حقوق‌ومزایا که۱۳اسفند بکارمندان‌پرداخت شده متعاقب آن یکماه پاداش و یك ماه عیدی بکارکنان‌فعال که اکثریت را شامل میشد پرداخت کردیم خواستم توجه جناب آقای استاندار را باین نکته جلب کنم کاشانیها شهر خودشان‌رابینهایت دوست‌دارند تمام‌بیمارستانها و بیشترمدارس را خود مردم ساخته‌اند .مردم کاشان‌مردمی‌حق‌شناس وقدر ـ دان هستند بنده‌باستقبال‌خرابی ها رفته‌ام و انشاءاله در اجرای اوامر شاهنشاه آریامهر و اهداف وآرمانهای معظم‌له‌توفیق نصیبم خواهد شد .

مسئله‌ای که در شهر کاشان مردم را ناراحت کرده مسدود شدن مسیر فاضل‌آب شهر ـ کاشان است دومیلیون ریال بدینمنظور دربودجه گذارده‌ایم. هر لحظه بیم آن میرود که قسمتی از شهر کاشان را در کام خود فرو برد در هرصورت چنانچه کمکی‌ازطرف‌استانداری باین امر خطیر و حیاتی‌نشود خسارات‌جبران‌ناپذیری‌دامن گیر مردم خواهد شد فعلا از محل درآمدمستمری شهرداری‌خیابان های فیض‌وعلوی و میدان‌قاضی اسداله را باقراردادی بالغ‌برده میلیون ریال برنده پیمان در دست ساختمان‌داردکه بابهترین وجه آسفالت و بزودی بهره‌برداری خواهد شد .

آنگاه‌آقای استاندارو‌همراهان بدرخواست آقای سید مرتضی نوربخش شهردار کاشان‌درمحل دو ساختمان مسکونی شهردارو فرماندار و اداره نوسازی‌حضور یافته‌واولین کلنك‌ساختمان‌این‌بناها در دو نقطه از محوطه‌شهرداری بنام شاهنشاه آریامهر بزمین زده شد و پس از گشایش و بازدید از فروشگاه شرکت تعاونی کارکنان دولت در حزب ایران نوین هم‌مسلکان حزبی را ارشاد نموده بعدازآن کانون سپاهیان انقلاب را در سازمان آب افتتاح و در این افتتاحیه‌نیز مبلغ پانصد هزار ریال برای شهرداری‌بطوربلاعوض‌اختصاص داد آقای شادمان سپس از خیابان های در دست زیرسازی و اسفالت علوی و فیض‌ومیدان قاضی اسداله و شاهپور و چند برنامه عمرانی در دست اقدام شهرداری بازدید و از این پیشرفتها که بسرعت اجرا می شود اظهار خرسندی نمودوپس از صرف ناهار در مهمانسرای شهرداری کاشان‌راباعزم‌تهران ترك گفت .

جناب آقای نیك‌پی شهردار محترم تهران
جناب شهردار محترم ناحیه‌یك

زحمات وجدیت‌آقای علی‌النجانی سرپرست امانی این ناحیه در مورد اسفالت خیابان میمنت موجب کمال قدردانی است‌مسلما تشویق چنین‌افراد جدی ووظیفه شناسی باعث‌دلگرمی وپیشرفت سریع کار هااست.

مستدعی است‌نسبت به‌اسفالت خیابان اکبرآباد و کانال چهارراه میمنت‌وطوس هم‌اقدام عاجل فرمایند.

اهالی‌خیابان میمنت واکبرآباد

آ ـ ۳۵۸۹

تقدیر ازپزشکان حاذق و جوان مرکز پزشکی پهلوی

بدینوسیله لازم میدانیم از آقایان دکترنظام‌الدین مصفاودکتر سیروس مذکوری که در عمل جراحی فرزندم نهایت همکاری رامبذول فرمودند صمیمانه تشکر نمائیم.

خانواده عبادی

آ ـ ۱۰۸۹٤

تیمسار معظم ریاست محترم شهربانی کل کشور

از نظر حق شناسی وظیفه خود میدانم از مامورین لایق و باتجربه شعبه ۷ آگاهی تهران جناب سرهنگ زند کریمی رئیس ، جناب سروان رحیم زاده معاون و جنابان سروان فتح‌اللهی ، سروان خلت ، سروان پارس پور ، که در کشف و تحویل اموال مسروقه‌ام صمیمانه کوشیده‌اند تشکر نموده ، از آن جناب تقاضای تشویق افسران نامبرده را دارم .

رئیس بانک اعتبارات تعاونی و توزیع شعبه شیرو خورشید:
حسن نوری فراهانی

فقط بیست ساعت درس انگلیسی یادگیری

روش اعجازآمیز پروفسور مری لو

پروفسور مری‌لو استاد معروف زبان آمریکا و همکارانش فقط برای‌مدت کوتاهی درتهران میباشند وفقط چنددوره سی‌ساعته برای گروه‌معدودی که در آزمایش و ارزیابی‌های‌مربوطه موفق شوند کلاسهای یادگیری وخواندن سریع انگلیسی تشکیل میدهند .
این کلاسها در درجه اول برای اشخاص زیر مفید است :

کسانیکه سالها انگلیسی خوانده‌اندولی پیشرفت کافی نداشته به این زبان تسلط ندارند .

ـ برای منشی ها و افرادیکه بامراجعین یا همکاران خارجی سروکار دارند و میخواهند کارآئی و درآمدخود را سریعا افزایش دهند .

ـ برای افرادی‌که میخواهند دوره‌های دبیرستانی یا دانشگاهی را دراسرع وقت در خارج آغاز کنند .

ـ افراد پرمشغله‌ای‌که‌نمیتوانندوره های‌طولانی را بگذرانند و یا وقت مطالعه زیاد ندارند .

ـبرای دبیران و مترجمین و یا کسانیکه دوره‌های‌تخصصی پزشکی، مهندسی ویادیگر رشته های‌تکنیکی رامیخواهند بزبان انگلیسی بگذرانند و یا در رشته خود با درك بیشتری مطالعه کنند .

امتیازات روش آموزش پروفسورمری لو

ـ تضمین پیشرفت‌دریادگیری تاحدموردنظر بعداز پذیرفته‌شدن دریک‌ارزیابی ۲۰ دقیقه‌ای
ـ آموزش باوسائل وتجهیزات مدرن در دوره‌های جداگانه صبح، عصر وشب که هرعلاقمند بتواند از آن دروقت مناسب برای خوداستفاده کند .
ـ در کلاس افراد از هفده‌تا هفتاد سال می‌توانند در کنار هم کار کنند و با هم دوره را بپایان رسانند .
ـ ارزش آموزشی این روش در جهان ما با موفقیت به ثبوت رسیده. در آمریکا این روش فشرده تدریس بیش از هرروش جدیددیگری متداول‌و مورد استقبال عموم است.
ـ با این روش یادگیری بصورت سرگرمی درمی‌آید. بعبارت دیگر دانشجو انگلیسی را با لذت و علاقه جذب میکند.

از تاریخ ۱۹ اردیبهشت ۱۳۵۲ از ساعت ۹ صبح تا ۷ بعد از ظهر برای تخصیص بیست‌دقیقه ارزشیابی برای خودواسم نویسی جهت شروع کلاس شخصا باین نشانی مراجعه‌فرمائید. عباس‌آباد ـ بین روزولت و میرعماد خیابان دوازدهم شماره ۱۱

بدون مبالغه شایداین تصمیم‌مهمترین اقدام زندگی شما باشد .

اخبار و گزارشها

مردان بازگشته از دو جنگ جهانی

چهارشنبه هفته گذشته سیزده ژنرال ـ چهارده سرهنگ ـ و یازده سرهنگ دوم بازنشسته فرانسوی، پنجاهمین سال فارغ‌التحصیلی خود را در باشگاه افسران تهران جشن گرفتند. جز اینان، بازماندگان سی‌وهشت افسر ارشد بازنشسته دیگر فرانسه نیز دراین مراسم حضور داشتند.

این گروه بدلخواه خود ایران رابرای برگزاری جشن پنجاهمین سالگرد فارغ‌التحصیلی خویش از دانشکده نظامی معروف سن‌سیر فرانسه برگزیده‌اند. دلیل هم این است که در دوره تحصیل آنها عده قابل‌توجهی دانشجوی ایرانی در دانشکده نظامی سن‌سیر به تحصیل اشتغال داشته‌اند.

تجدید دیدار

حدود پنجاه‌سال قبل رضاشاه کبیر که در آن روزگار فرمانده کل قوا بود یک گروه از جوانان ایرانی را برای تحصیل فنون نوین نظام به فرانسه فرستاد. دوره تحصیل این گروه مصادف با تحصیل ۷۷ افسری بود که‌یا خود به ایران آمدند یا بازماندگانشان در جشن نیم قرن فارغ‌التحصیلی عزیزان از دست رفته شان شرکت کردند.

گروه افسران بازنشسته‌فرانسوی که مدتی قبل به ایران آمده‌بودند از شهرهای توریستی و مراکز تاریخی ایران دیدن کردند.

در شب جشن باشگاه‌افسران، این عده با همدوره‌های ایرانی خود در دانشگاه سن‌سیر، دیدار گرمی داشتند. کسانی که پنجاه سال پیش پشت یک میز درس خوانده بودند آن شب، پس از طی حوادث بی‌شمار و شرکت در نبردهای سهمگین و تجربه رزمی در دو جنگ جهانگیر، یکدیگر را ملاقات می‌کردند. امرا وافسران بازنشسته فرانسوی وهمدوره‌های ایرانی آنان در نخستین برخورد یکدیگررا می‌شناختند. با آنکه گرد پیری چهره‌ها را پوشانده، معهذا هم ایرانی‌هاو همفرانسویها خیلی‌زود یکدیگررا بجامی‌آوردند، آغوش می‌گشودند و یکدیگر را بغل می‌کردند و آنکه زورمندتر بود هم کلاسی پنجاه سال پیش رااز زمین بلندمیکرد. پنجاه‌سال قبل آخرین بار که آنان یکدیگر را ملاقات کردند همه سالم و جوان بودند اما در این دیدار عده‌ای نقص بدنی داشتند: جنگ پا یا دست عده‌ای را گرفته بود. عده‌ای نیز در نبردها به شهادت رسیده‌اند و جایشان دراین جمع خالی بود.

نظامیان بازنشسته فرانسوی‌و همدوره‌های ایرانی ایشان یکی‌از بی‌نظیرترین تجدید دیدارهای نظامی‌را درباشگاه افسران‌تهران انجام دادند.

این‌مردان که‌دو جنگ‌جهانگیر را پشت‌سر گذاشته‌اند و با آلمان قیصری‌وآلمان‌هیتلری جنگیده‌اند، با افسران بازنشسته ایرانی‌تبادل خاطره می‌کردند و از جنگ ـ هایشان، ازشکست‌ها و پیروزی‌هایشان صحبت می‌داشتند.

نظامیان کهنسال فرانسه‌وایران تا پاسی از شب ازهردری سخن گفتند. برای آنان که هریک‌عمری را صرف خدمت بوطن خویش سپری کرده‌اند این شب یکشب پرشکوه بود، چنان پرشکوه که درپایان جشن، افسران‌بازنشسته فرانسوی از فرط هیجان سرود ملی خود را یکصدا خواندند.

صحنه‌ای از اجتماع افسران بازنشسته فرانسوی درباشگاه‌افسران در عکس تیمسار جهانبانی نیز دیده می‌شوند.

افزایش سریع قیمت طلا

در چند روز اخیر قیمت‌طلا در بازار تهران افزایش‌یافته است و حتی قیمت پهلوی‌طلا در بازار تهران‌درروز گذشته به ۱۶۱ تومان رسیده است. و این افزایش قیمت طلا در نتیجه ترقی قیمت طلا دربازار های جهانی بوده است.

قیمت طلا بطوریکه خبرگزاری ها گزارش‌داده‌اند‌در بازار های آزاد اروپا بسرعت رو به افزایش است.

برخی از معامله‌کنندگان پیش بینی‌مینمایند که‌احتمالا قیمت هر اونس طلا در روز های آینده به ۱۰۰ دلار خواهد رسید.در هفته‌گذشته قیمت هر اونس طلا ۶ دلار افزایش یافت.

افزایش تقاضای طلا بدنبال بی ثباتی نرخ ارز های ـ بین‌المللی و شایعات افزایش ارزش مارك آلمان غربی صورت میگیرد. از سوی دیگر مقامات حکومت بن هرگونه تصمیمی را دایر بر تغییر ارزش مارك جهت‌آرام کردن بازار های خارجی و فشار سختی که بر دلار وارد می آید انکار نمودند.

در چند روز اخیربار‌دیگر دلار بسختی تحت فشار قرار گرفت اما قیمت مارك آلمان وپاوند انگلیس افزایش‌یافت و پاوند به بالا ترین قیمت خود پس از ژوئن گذشته که شناور گردید رسید.

عوامل دیگری که گفته میشود‌زمینه‌پیدایش یک بحران پولی دیگر را فراهم کرده‌اند عبارتند از مشکلات داخلی امریکا و بالا گرفتن جنجال واترگیت، اوضاع نامساعد تجار جهان و سهام بورس‌ها و حوادث اخیر لبنان پاره‌ای از گزارشات حاکی است سفارش های‌خرید طلابمیزان زیادی از منطقه خاور میانه صورت میگیرد، اما دربازار لندن طلا بوسیله معامله ـ کنندگان اروپایی‌وامریکایی خریداری میشود. پاره‌ای‌از دست اندر کاران معاملات طلا میگویند افزایش‌تقاضای طلا ناشی از انگیزه های بورس بازی است‌وخریداران چنین تصور میکنند که در آینده نزدیك قیمت این‌فلز افزایش خواهد یافت.

پنجشنبه گذشته تنها در بازار لندن بیش از ۳۰ تن طلا بقیمت نزدیك به ۱۰۰ میلیون دلار معامله گردید وگفته میشود در بازارزوریخ حجم معاملات طلا از این تعداد هم بیشتر بوده است موقعیت دلار از پنج شنبه گذشته تاکنون به سبب افزایش نرخ تنزیل فدرال رزرو نسبتا بهبود یافته‌است، افزایش قیمت طلا در بازار های جهانی باعث ترقی قیمت طلا در بازار ایران گردیده است.

افزایش نرخ تنزیل در آمریکا

اعضای هیئت مدیره فدرال رزروامریکا تصویب‌نمودند که نرخ‌تنزیل این بانك از ۵٫۳۴ به ۶ درصد افزایش یابد. گفته میشود اخیرا تمام بانکهای «رزرو» بجز «کانزاس سیتی» بسبب افزایش نرخ‌های بهره کوتاه مدت نرخ‌تنزیل خود را به ۶ درصد افزایش دادند.

هیئت مدیره فدرال رزرو گفت این تصمیم بمنظور هم‌آهنگی بیشترنرخ‌تنزل بانرخ‌های بهره کوتاه مدت دیگر اتخاذ گردید.

نرخ‌تنزیل نرخی است که‌از بانکهای عضو که ازبانك های فدرال رزرو منطقه خود وام میگیرند مطالبه میگردد.

ازسوی دیگر افزایش نرخ تنزیل بدنبال افزایش نرخ‌بهره ممتاز بانك «فرست‌نشنال‌سیتی»، که ازمشتریان ثروتمند و معتبر بانك اخذ میگردد، صورت گرفته‌است. در یکسال اخیر این چهارمین باری‌است که نرخ‌تنزیل فدرال رزرو افزایش می‌یابد.

خبرهای کوتاه

تولید عسل در آذربایجان غربی کاهش یافته است

رضائیه ـ میزان تولیدعسل درآذربایجان غربی درطی چندسال اخیر سیر نزولی داشته است.

بطوریکه در سال گذشته در رضائیه ده تن عسل تولیدشده باتوجه به تولید عسل در سال«۵۰» که از ۲۰ تن نیز تجاوز می‌کرد کاهش زیادی نشان میدهد.

در سال گذشته در مناطق مستعد برای پرورش‌زنبور عسل مجموعا ۴۰ تن عسل بدست آمده که با رقم تولیدی در سالهای پیش تفاوت فاحشی دارد. یك مقام آگاه در اداره استانداری منطقه آذربایجان غربی به خبرنگار ما گفت که علت کاهش تولیدعسل سمپاشی بیموقع مزارع وعدم آگاهی زنبورداران نسبت‌به‌جاومکان کندوهامی‌باشد.

احداث کارخانجات عظیم تهیه آرد و ماکارونی

شیراز ـ پنجاه درصد ازکارهای ساختمانی یکی از عظیم‌ترین کارخانه های تهیه‌آرد‌ـ‌خوراك‌دام‌و طیوروماکارونی سازی خاورمیانه که‌توسط بخش خصوصی در شیرازایجاد میشود انجام شده‌وماشین‌آلات این کارخانه بزودی‌توسط کارشناسان کشور سویس نصب میگردد.

این گروه کارخانجات باسرمایه‌ای معادل ۱۲۰ میلیون ریال توسط یکی‌از تجارشیرازی بنیان‌گزاری‌شده و از جمله کارخانجات مدرن و مجهز خاورمیانه است.

احداث کارخانه لاستیك‌سازی

شیراز ـ یك کارخانه عظیم لاستیك سازی با مشارکت ایران‌و ژاپن در شیراز ایجاد میشود. ایجاد این کارخانه یکی از اقدامات مهم در جهت صنعتی شدن استان فارس است و موافقت‌نامه احداث‌آن‌از چندی قبل بین مقامات اقتصادی ایران وژاپن بامضاء رسیده‌است بزودی عملیات تاسیس این کارخانه آغاز خواهدشد.

مولن موکت

... به بازار آمد ...

و:

بهیچ‌وجه با (چیز)هائیکه تاکنون بنام موکت‌بشما میفروختند قابل مقایسه نیست.

مواد اولیه مولن موکت نایلون وآکریلیك است که نه تنها بید نمیزند بلکه پرز نمیدهد. تغییررنك نمیدهد وبدون آنکه تغییرحالت بدهدکاملا قابل شستشوست، مستهلك نمیشود و دوامش شگفت انگیز است چون هرتارآن ۷۰ برابربیشترازتار فولادی بهمان ضخامت قدرت داشته و حالت فنریت دارد.

مولن موکت با نخهائی بافته میشودکه در بزرگترین کارخانجات اروپائی وآمریکائی انحصاراً برای موکت‌ساخته شده، تاب این نخها طوریست که حداکثر لطافت و در عین حال استحکام را بموکت میدهد.

مولن موکت با ماشین آلات عظیم و مدرن الکترونیکی بافته میشود و در تمام لحظات بافت یك کامپیوتر و دهها متخصص خارجی وایرانی دقت کار آنها را کنترل میکنند.

برای تماشا و خرید مولن موکت از ساعت ۹ صبح تا ۱ بعد ازظهر و ۵ تا ۸ بعد از ظهر به آدرس زیر مراجعه فرمائید

خیابان شمیران ۴۵۱ جنب سینما مولن روژ تلفنهای ۷۵۰۷۰۰ و ۷۵۱۴۹۴

مولن موکت بهترین فرش برای اطاق شما
ساده وگلدار در دهها رنگ وقشنگ وطرح

آوانگارد 217

آخرین دور مذاکرات رهبران ایران وپاکستان

★ محافل سیاسی تهران درباره بیانات شاهنشاه بحث می‌کنند

از سرویس سیاسی اطلاعات

رئیس جمهوری پاکستان وبیگم بوتو بعدازظهر امروز در پایان یک سفر ۳۰ ساعته به شیراز واصفهان در ادامه دیدار رسمی از ایران به پایتخت بازگشتند . بوتو و همسرش امشب بطور خصوصی با اعلیحضرتین صرف شام میکنند و فردا قبل از ظهربه‌پاکستان عزیمت خواهند کرد.

ملاقات امشب با آخرین دور مذاکرات رهبران ایران و پاکستان توام خواهد بود. این مذاکرات پیش‌بینی میشود قبل از صرفشام وبعد ازآن دنبال شود و محتملا قسمت اعظم آن پیرامون مسائل سیاسی خواهد بود.

طی ۴۸ ساعت گذشته اخبار مربوط به سفر بوتو و مذاکرات رهبران دو کشور برصحنه سیاست تهران حکومت میکرد و مطبوعات دیروز وامروز پایتخت صفحات متعددی از شماره‌های خود را به انعکاس بیانات رهبران ایران و پاکستان در ضیافت کاخ گلستان اختصاص دادند.

در ورای نکات مهمی که این بیانات دربر داشت رهبران دو کشور به آشکار آب پاکی بروی دست کارگزاران قدرت‌هائی‌ریختند که اینک متجاوز از یکسال است هدفهای خرابکارانه‌ای را در مناسبات ایران‌وپاکستان وهم‌چنین وحدت پاکستان دنبال میکنند.

پاسخ قاطع

بیانات شاهنشاه وبوتو پاسخ‌های صریح ومستقیم به جنجالی بودکه گروه معدودی از عوامل قدرت‌های خارجی ومخالف دولت بوتوپیرامون یک اشاره دوستانه شاهنشاه در حمایت از وحدت پاکستان برپا کرده بودند.

باآنکه مطبوعات‌پاکستان «خرده‌گیری وانتقاد» گروههای مخالف در پاکستان را طی دو هفته‌ای که به سفر بوتو به تهران مانده بود بسختی مورد حمله قرار دادند، معذلک آنچه بوتو در سخنان‌کاخ گلستان ایراد کرد پاسخ قاطع به اشارات گروههای مخالف خود بود.

شاهنشاه همان نکته‌ای را کەدر گفتگو با سالز برگر نویسنده نیویورک‌تایمز بدان اشاره کرده بودند در بیانات کاخ گلستان به وضوح شکافتند و موقعیت وسیاست قاطع ایران را در برابر هرگونه خطری که محتملا منافع ایران‌را در نتیجه حوادث پاکستان تهدید میکند ، بیان داشتند.

باآنکه سیاست مورد اشاره شاهنشاه در این زمینه بخصوص رازفاش نشده‌ای بشمار نمیرفت معذالک بازگوئی آن با چنان قاطعیتی در این شرایط‌در محافل سیاسی ودیپلماتیک تهران بااهمیت فراوان تلقی شد.

نگرانی ایران

شاهنشاه در بیانات خود به صراحت گفتند ایران نگران‌پدیده های منفی در پاکستان است واگر باردیگر اتفاقی برای پاکستان رخ دهد ایران بی‌تفاوت نخواهد نشست.

درجای دیگر شاهنشاه در همین زمینه افزودند این موضوع الزاما ناشی از مناسبات برادرانه ایران و پاکستان نیست بلکه بخاطر منافع ایران‌مانمیتوانیم گرفتاریهای‌دیگری را در پاکستان تحمل کنیم.

«کاملا طبیعی است که قویاتاکید کنیم که در برابر هرگونه جنبش خدای نخواسته تجزیه طلبی در کشور شما، چشمان خود را فرو نخواهیم بست. چنین جنبشی دردسری برای شما وباری بردوش ما خواهد بود.»

اشارات شاهنشاه‌بدین‌ترتیب واکنش مستقیمی است‌برهدف هائی که بوسیله عده‌ای از کارگزاران خارجی در دو ایالت شمال غربی مرزی و بلوچستان پاکستان از دوسال قبل و بخصوص در یکسال‌اخیر دنبال میشود .

سوابق امر

بعد از جدائی بنگال ازپاکستان که در نتیجه دخالت آشکار قدرت های خارجی‌صورت‌گرفت در دو ایالت یاد شده پاکستان عده‌ای از رهبران‌حزب عوامی ملی در بحبوحه گرفتاری های ناشی از جنگ درپاکستان زمزمه خود مختاری راتوسعه دادند . این زمزمه ها هر چند در روز های نخست بیشتر هدف خود مختاری در چهار چوب یك دولت فدرال را دنبال میکرد ، بعدابا تشویق وتفاهمی که قدرت های خارجی بدان نشان دادند ، جنبه دیگری‌بخود گرفت .

کشف انبار اسلحه روسی‌در سفارت عراق در اسلام‌آباد و بعد کشف توطئه کودتابرعلیه دولت بوتو و دستگیری‌عده‌ای از نظامیان پاکستان و کشف رد پای رهبران عوامی ملی با دولت های خارجی ، مجموعاًاز وجودیك‌توطئه بزرك بین‌المللی برای‌دونیم‌ساختن مجددپاکستان پرده برداشت . امروز چنانچه تحولات کوچك و بزرك را در پاکستان‌در کناریکدیگر گذاریم چگونگی این توطئه که ابتدا هدفش سرنگون‌ساختن‌حکومت بوتو و بعد جنك داخلی با استفاده از سلاح های وارداتی قدرت های خارجی و سپس تجزیه پاکستان بود ، بخوبی روشن میشود .

با افشای این حقایق پای چنددولت‌دوست‌ودشمن‌پاکستان بمیان میاید و در این میان بیانات قاطع شاهنشاه درحمایت از وحدت پاکستان وایستادگی ایران دوش بدوش پاکستان «درهراتفاق دیگری » شرایط نوینی را ایجاد میکند که در آن هر گونه توطئه‌ای در پاکستان در نطفه خفه خواهد شد .

بیانات شاهنشاه و بوتو در پایتخت هائی که توطئه مورد اشاره را تشویق و تغذیه می‌کردند تا این لحظه واکنشی نیافته و طبیعا با سکوت روبرو خواهد شد ، اما در میان محافل کارگزاران و عوامل‌این توطئه بدون واکنش نخواهد بود .

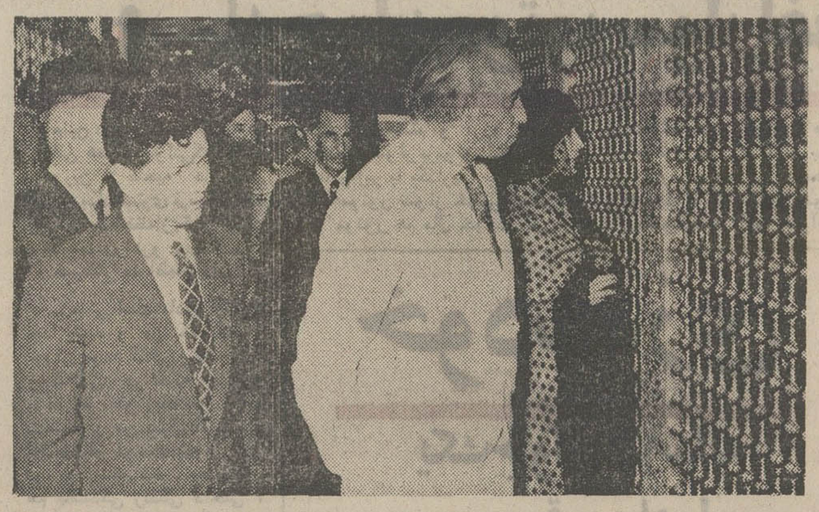

رئیس جمهوری پاکستان و بیگم بوتو در یک روز اقامت در شیراز دیروزبه‌زیارت مرقد مطهر حضرت شاهچراغ‌علیه‌السلام‌رفتند.درعکس آقای‌جمشید آموزگار وزیر دارائی نیز دیده میشود .

شاهین‌شهر مقدم‌شاهنشاه آریامهر راگرامی‌داشت

بقیه ازصفحه‌اول

آریامهر در حالیکه آقای علم وزیردربار شاهنشاهی ،تیمسار سپهبد شفقت ژنرال اجودان شاهنشاه ، سپهبد ایادی‌پزشک مخصوص شاهنشاه ، دکتر کیانپور استاندار اصفهان در التزام رکاب شاهنشاه آریامهر بودند . در فرودگاه شماره یک شاهین شهر کنار مظهر قنات آب‌شاهین شهر بزمین‌نشست.

بمحض پیاده شدن شاهنشاه آریامهر از هلیکوپتر دوشیزه هاله برومند دسته گل زیبائی تقدیم داشت و آقای عبدالله رشیدیان خیر مقدم عرض‌کرد. در اینجا آقای عبدالغفاربرومند مدیر عامل شاهین شهر آقای دکتر حیدر قلی برومند نماینده مجلس شورایملی ، موسسان و مهندسین طرح شاهین شهر حضورداشتند و مقدم‌شاهنشاه را گرامی داشتند .

شاهنشاه آریامهر پس از ابراز تفقد نسبت به موسسین و مهندسین در اتومبیل روباز جلوس فرموده و از طریق بلوار باصفای داریوش ،میدان آریامهر و بلوار پهلوی بطرف دبیرستان‌شاهین‌عزیمت‌فرمودند. در مسیر شاهنشاه آریامهر و طرفین بلوار پهلوی ساکنین این شهر اجتماع کرده و با کف زدنهای ممتد فریاد می‌زدند . شاها به شاهین شهر خوش آمدید . تشریف فرمائی ذات اقدس شهریاری برای ساکنین این شهر نوبنیادباخیر و برکت همراه است . اتومبیل شاهنشاه آریامهر در میان ابرازاحساسات دانش آموزان، پیشاهنگان وساکنان شاهین شهر مقابل دبیرستان توقف‌کرد و شاهنشاه از برابر صف مستقبلین عبور فرموده ونسبت به آنان ابراز تفقد فرمودند . سپس بداخل‌سالن دبیرستان‌که طرحها و پروژه های اصلی شاهین‌شهر قرار داشت‌تشریف فرما شدند . در اینجامهندسین مشاور ، ایرانی و بلژیکی‌طرح شهر سازی شاهین شهر و همچنین مهندسین مشاور اقتصادی طاطا (موسسه حسابرسی اقتصادی بین‌المللی) پیرامون مسائل فنی واقتصادی گزارشی بعرض رساندند و شاهنشاه آریامهر در باره تاسیسات شهری و چگونگی طرح شهر سازی شاهین‌شهر سئوالاتی فرمودند که پاسخ لازم وسیله‌آقای‌اسداله‌رشیدیان و مهندسین مشاور بعرض‌رسید. سپس مهندسین مشاور درمورد فاصله بین شاهین شهر و اصفهان بعرض رسانیدند که چون‌ترافیک جاده تهران‌بسیار سنگین است و برای این‌شهر نوبنیاد که در آینده نزدیک قریب به یکصد و هشتاد هزار نفر جمعیت خواهد داشت ، ایجاد یک شاهراه بزرگ کمال ضرورت را دارد و در حال حاضر طرحی در جریان است که جاده‌ای از انتهای چهار باغ شمالی کشیده شود که این جاده شاهین شهر راقطع نموده بطرف شمال اصفهان خواهد رفت و در صورتیکه این جاده تبدیل به یکشاهراه بشود برای ساکنان این شهر بسیارمفید و موثر خواهد بود شاهنشاه آریامهر به مهندسین مشاور در باره‌ایجاد شاهراه‌اوامری صادر فرمودند و پس ازده دقیقه توقف در سالن دبیرستان،محل استقرار طرحهای شهر سازی از کانال تاسیسات شهری شاهین شهر بلوار پهلوی ، راهرو های زیر زمینی و درمانگاه شاهین‌شهر بازدید فرمودند و بقسمت خانه های مسکونی شاهین شهر تشریف فرما شدند .

آقای اسداله رشیدیان که در تمام‌مدت در التزام رکاب‌همایونی بود توضیحات کافی پیرامون طرح خانه‌سازی شاهین شهر و تاسیسات شهری و کانالیزیسیون ابراز احساسات شدید ساکنان بعرض رسانید.شاهنشاه دربرابر خانه‌ها به خانه یکی از ساکنان شاهین‌شهرنزول اجلال‌فرمودند. شاهنشاه از صاحب‌خانه‌درباره آب، برق و آسایش زندگی در خانه‌ها سئوال‌فرمودند که‌صاحب این خانه که چنین موهبتی را بخواب نمی‌دید که شهریارعدالت گستر و ملت‌نواز خود را زمانی درخانه محقرش‌ببیند درحالیکه اشک شوق در چشمانش حلقه زده بوداظهار داشت: ما دراین خانه‌ها بسیارراحتیم. این‌خانه‌ها دارای آب، برق واگو می‌باشد واز آسایش و رفاه کامل‌برخوردارایم .

وی افزود از اینکه در پرتو توجهات بی‌حد شاهنشاه عده کثیری از اجاره‌نشینی نجات یافته و تحت عنایات ذات‌ملوکانه صاحب خانه و مسکن شده‌ایم سپاسگزاریم و از خدای بزرگ مسئلت داریم که روز بروزبرعمر و سلطنت پرافتخار شاهنشاه آریامهر بیافزاید. انگاه‌شاهنشاه فرمودند این خانه‌ها فضا های خوبی هم دارد و برای بازی و تفریح‌بچه‌ها بسیار مناسب‌است که‌وسیله آقای عبدالغفاربرومند مدیر عامل سازمان عمران‌شاهین شهر بعرض رسید ، یک حیاط دیگر هم‌در پشت ساختمان‌است که کارهای سرویس و شستشو و خانه‌داری دران قسمت انجام می‌شود. شاهنشاه آریامهریس از بازدید از قسمت‌های مختلف خانه‌ها در میان ابراز احساسات ساکنین شاهین شهر به وسیله هلیکوپتر از فرودگاه شماره ۲ شاهین شهر که‌در انتهای بلوار قراردارد بقصددانشگاه صنعتی آریامهراین‌شهر راترک‌فرمودند. خیابانها و مسیر موکب ملوکانه در شاهین شهر با پرچم و گل و شعارهای میهنی تزئین شده‌و ساکنین آن چندین طاق نصرت بافتخار تشریف فرمائی رهبر عالیقدر ایران برپا کرده بودند.

شاهنشاه آریامهر در مسافرت اخیر خود از شهر جدید (شاهین شهر) دیدن فرمودند .

در راهرو دبیرستان شاهین‌شهر آقای اسداله رشیدیان توضیحاتی بعرض شاهنشاه میرساند .

آهنگر جوانی را کشت

اصفهان- آهنگراصفهانی ، باضربه «پتک» مغز جوانی را متلاشی کرد و برای اینکه از نظر ماموران‌پلیس مخفی بماند، خودرادر چاه آب ،پنهان کرد ! این حادثه سحرگاه امروز ، درخیابان« انوشیروان» اصفهان روی داد.مقتول مراد جعفری‌نام داشت و۱۷ ساله بود و متهم بقتل رضا جبل‌عاملی نام داردو ۴۵ ساله‌است مامورین انتظامی اصفهان، پس از کشف جنازه مراد، به کنکاش پرداختند و رضا رادر چاه آب یافتند .

سپاسی منازل
هر متر مربع زیربنا ۵ ریال
شش ماه اثر حشره کشی تضمین میشود
تلفن ۳۵۳۵۹۶ مؤسسه ظریف
با ۱۲ سال سابقه درخشان

برنامه کنفرانس مرکز پزشکی رازی

سخنران آقای دکتر بهروز میلانی‌فر

موضوع سخنرانی : اهمیت نسبی علائم اسکیزوفرنی

ساعت ۱۰ صبح روز دوشنبه ۲۴ اردیبهشت درمرکزپزشکی‌رازی واقع درامین‌آباد

رئیس مرکز پزشکی رازی دکتر ضرابی

خبرهای تلفنی شهرستانها

آثار تاریخی کشف‌نشده

شیراز ـ یکی از نمایندگان انجمن شهرستان شیراز در جلسه این انجمن اعلام کرد، در «برند دلک» واقع درحوالی شیراز آثار تاریخی بسیار ارزنده‌ای متعلق به دوره ساسانیان وجود دارد کەبراثر بی توجهی در شرف انهدام است .

این عضو انجمن افزود: روستائیان تخت جمشید در گذشته قسمتهائی از ستونهای تخت‌جمشید را بروستاهایشان بردند و بعنوان ستون حمام یا سنگ سربینه از آن‌استفاده کردند . این آثار باید بەتخت جمشید برگردانده شود .

همچنین در قبرستان قدیم شیراز که ۱۲۰۰ سال عمردارد سنگ قبرهائی بەچشم میخورد که از لحاظ تاریخی حائز اهمیت است وباید روی‌مطالب این سنگها که اکثرا به خط میخی است مطالعه به عمل آید .

بهره برداری از درمانگاه

بندر عباس ـ ساختمان درمانگاه «بندر کنگ» پایان‌یافت و در آستانه بهره برداری‌قرار گرفت .

هزینه ساختمان این‌درمانگاه که درزمینی بمساحت سیصد متر مربع احداث گردید ،بالغ بر یک میلیون و سیصد هزار ریال شده است .

دو نفر زیر آوار ماندند

بهار همدان ـ دیوار ساختمانی در بهار همدان ریزش کرد و دو نفرباسامی ابوالقاسم و حمداله زیرآوار ماندند .

اطرافیان با تلاش زیاد آندو را از زیر آوارپیرون کشیدند اما حمداله مرده‌بود ودیگری که بسختی مجروح شده بود به بیمارستان‌انتقال یافت .

دستگیری متهم بقتل

بمپور ـ مامورین ژاندارمری بمپور ، خان‌محمد متهم بقتل غلامعلی سجادی را در روستای «دهمیر» بمپور دستگیر کردند .

قتل غلامعلی ، چند روز پیش در روستای «بزمان» بمپوربوسیله‌خانمحمد صورت گرفت .

فراموشی پس‌از سقوط!

مشهد : علی یعقوبی ۲۰ ساله ساکن یکی از قراءمشهد که برای تعمیر پشت بام منزل به روی بام رفته بود بر اثر بی احتیاطی به زمین سقوط کرد و بسختی مصدوم‌گردید.

علی یعقوبی بلافاصله به بیمارستان سوانح مشهد انتقال یافت ولی وی بر اثر ضربه‌ای که به مغزش وارد شده دچار فراموشی گردیده است .

مرگ در جوی آب

شهر ری ـ زنی بنام‌خدیجه حاجیان ،هنگام عبور درخیابان «خاوران» شهر ری ، در جوی حاشیه خیابان افتاد و کشته شد .

بنیاد فرهنگی علم

بیرجند ـ صبح امروز در بیرجند اعلام شد که بنیاد فرهنگی علم باهزینه شخصی آقای علم وزیردربار شاهنشاهی‌دربیرجند تاسیس خواهد شد هدف ازتاسیس این بنیاد فرهنگی ، اعزام‌سه تن ازدانش‌آموزان ممتاز دبیرستانهای بیرجند ـ زابل وسیستان‌بیکی‌از برجسته‌ترین دانشگاههای دنیا است که همه ساله صورت خواهد گرفت. دانش‌آموزان ممتازی که باین طریق برای ادامه تحصیل به خارج فرستاده شوند باید بعد از خاتمه تحصیلات جهت خدمت‌بشهر محل سکونت خودبازگردند.

سفر پیشوای ارامنه به آذربایجان

تبریز ـ عالیجناب «خورن» اول‌رهبر مذهبی ارامنه‌جهان بامدادفرداباهواپیمابەتبریزوارد میشود و در مدت چهار روز اقامت در آذربایجان ، ازچند کلیسای بزرگ ، منجمله«ماری» مقدس ، و کلیسا های اسپتانوس و قره کلیسابازدید خواهد کرد .

اختتام کنگره رادیولژی

اصفهان ـ سومین کنگره رادیولژی ایران‌که‌از یک‌هفته قبل با شرکت متخصصین‌فن دراصفهان تشکیل شده بودبا صدور قطعنامه‌ای بکار خود پایان داد.

در قطعنامه کنگره آمده است که چهارمین کنگره رادیولژی سال‌آینده درتهران برگزار خواهد شد وبرای شرکت دران،از متخصصین کشور های مختلف و ینز ایرانیان مقیم خارج دعوت بعمل خواهد آمد.

تجدید نظر در تاریخ امتحانات

آبادان ـ اداره آموزش و پرورش آبادان رسما اعلام‌کرد که بر اثر افزایش درجەحرارت هواوگرمازدگی اخیرمحصلان امتحانات مدارس ابتدائی ، از روز پنجم خرداد ماه شروع خواهد شد . قبلا اعلام شده بودکەامتحانات مدارس‌ابتدائی از بیستم خرداد ماه شروع میشود و این‌امر ، با اعتراض اولیای دانش آموزان آبادان مواجه گشت و در پی آن ، مقامات آموزش و پرورش در تصمیم خود ، تجدید نظر کردند .

حبس ابد برای قاتل

رشت ـ دادگاه جنایی گیلان ، مرد ۴۴ ساله‌ای بنام محمد تازنده را بەاتهام کشتن عبدالحسین ، پیرمرد دوره‌گرد روستای «ویرمونی» آستارا به حبس ابد ،محکوم کرد .

محمد در تیر ماه سال پنجاه ، عبدالحسین را به خانه‌اش دعوت کرد و بعد باتبر او را کشت .

THE IMPERIAL GOVERNMENT OF IRAN

Ministry of Water & Power

IRAN POWER GENERATION & TRANSMISSION COMPANY (TAVANIR)

THE Iran Power Generation & Transmission Company (TAVANIR) intends to invite tenders for designing, manufacturing, testing, transporting, erection on foundations by others, and commissioning power transformers for three Substations for the Iran Power Generation & Transmission Company (TAVANIR).

The purchase will be financed through the International Bank for Reconstruction and Development (IBRD), and tendering will be restricted to member countries of the bank and Switzerland.

The tenders will include the following transformers:

1) **Furnish four (4) 230/66 – 20 KV delta tertiary, 50 Hz, 30/40/50 MVA, self cooled with two steps of forced cooling 3 phase autotransformers with plus or minus 10 per cent on load tap changers and install two (2) at Kazeroon and two (2) at Borazjan substations.**

2) **Furnish and install at Shiraz two (2) 230/66 – 20 KV Delta Tertiar, 50 Hz, 48/64/80 MVA, self cooled with two steps of forced cooling, 3 phase autotransformers with plus or minus 10 per cent on load tap changers, rated for operation above 1,500 meters elevation.**

3) **Furnish and install at Borazjan Substation two (2) 66/20 KV, Delta/Wye, 50 Hz, 12/16/20 MVA, self cooled with two steps of forced cooling, 3 phase outdoor power transformers with plus or minus 10 per cent on load tap changers.**

Tenders will be required to provide documentation with their proposals that they regularly manufacture transformers of the types specified and have designed, manufactured and have had in satisfactory commercial operation for a period of not less than five (5) years prior to submission of bid, ten or more similarly rated three phase transformers of similar voltages.

***Contract Documents 2-2-6/GSP/T, Gachsaran-Shiraz Transmission Line Project — Transformers* are expected to be ready from May 15, 1973. Opening of tenders is scheduled for August 11, 1973. Copies of the Contract Documents will be available to prospective bidders without charge. Please send letters of request for contract documents to Iran Power Generation & Transmission Company, Khiaban Iran-Novin, Opposite The Main Gate of Hotel Inter-Continental, Sherkat TAVANIR, Tehran, Iran.**

B—923

درپارلمان ایران

از : علیرضا شفائی

کارمندان شرکت های‌دولتی

آئین‌نامه مقررات استخدامی شرکتهای دولتی در جلسه مشترک کمیسیون دادگستری و دارائی مجلس سنا مورد بررسی قرار گرفت . در این جلسه سناتور دکتر محمد سجادی رئیس کمیسیون ونایب رئیس سنا به مسئولان‌سازمان اداری تذکر داد و گفت بعضی از کارخانه‌های دولتی فروخته شد و بعضی دیگر نیزدرشرف فروش است . باید با روشن شدن سرنوشت لایحه تکلیف کارکنان این شرکت ها که بعضی از آنان تا ۲۵ سال‌و بیشتر سابقه کار دارند روشن شود .

بدنبال این تذکر ، گفته شدکه تکلیف لایحه تا اول خرداد روشن خواهد شد .

تصویب اساسنامه

اساسنامه شرکت تاسیسات ساختمان و اساسنامه شرکت سهامی چاپخانه دولتی ایران که قبلا در مجلس شورای‌ملی به تصویب رسیده و سنا تغییراتی در آن داده است در کمیسیون استخدام وسازمان های اداری مجلس شورای‌ملی مطرح و از تصویب نهائی گذشت .

تصویب قرارداد الحاق

قرارداد الحاقی دوم به قرار داد بین شرکت ملی نفت‌ایران و شرکت آجیت‌مینراریا مصوب شهریور ۱۳۳۶ ، امروز در کمیسیون‌دارائی مجلس‌شورای ملی مطرح شد و به تصویب رسید . در همین جلسه که ریاست آن با آقای کریم‌اهری بود آئین نامه طرز استفاده از خانه های سازمانی و لایحه سهیم کردن کارگران در منافع کارگاههای تولیدی نیز مطرح و پس از بررسی تصویب شد.

لوایح دولت

مجلس سنا در جلسه علنی خود که ساعت ۱۰ بامدادفردا تشکیل میشود به شش لایحه دولت رسیدگی‌میکند . درجلسه فردا پنج لایحه دولت برای شور دوم ویک لایحه نیز برای شور اول مطرح و موردبررسی قرار میگیرد .

در جلسه شورا

مجلس شورای ملی ساعت ۹ بامداد سه شنبه جلسه علنی دارد . در این جلسه شوردوم چهار لایحه دولت مطرح و مورد بررسی قرار میگیرد . این لوایح عبارتند از :لایحه الحاق یک تبصره به قانون اجاره پرداخت مزایای ویژه به افسران‌و درجه داران‌ارتش شاهنشاهی ـ لایحه تشکیل سازمان غله وقند و شکر و چای کشور ـ لایحه اصلاح سازمان بین‌المللی کار ولایحه افزایش حقوق وظیفه وراث خلبان سمپاش سازمان حفظ نباتات وزارت کشاورزی و منابع طبیعی .

نرخ اتومبیل پیکان

در مورد نرخ اتومبیل پیکان وزیراقتصاد در کمیسیون‌برنامه مجلس گفت از قیمت هر پیکان در حدود ۶۵ هزار ریال به دولت پرداخت میشود و ۵۵ درصد از قطعات اتومبیل در داخل ساخته میشود و ۴۵ درصد از خارج وارد میگردد بهای مواد این ۴۵ درصد در انگلستان ترقی کرده و هرروز قیمت ها بالا میرود ولی‌ماقیمت را کنترل‌میکنیم که از ۵۵درصد که در داخل ساخته میشود ترقی‌بهای آنچه از خارج وارد میگردد جبران شود و اتومبیل پیکان گرانتر بدست مردم‌نرسد افزایش تولید پیکان تا سال۵۵ به۱۵۰هزاردستگاه میرسد ولی مطالعاتی برای افزایش تولید آن تا ۵۰۰ هزار دستگاه در سال در جریان است.

مصرف گاز طبیعی

درجلسه عصردیروز کمیسیون برنامه مجلس‌گفته شدطی‌برنامه پنجم‌عمرانی تغییرات اساسی و مهمی درعرضه‌و تقاضای انرژی ایران روی خواهد داد . گاز طبیعی یکی از منابع اصلی انرژی دراقتصاد ایران میشود و مقدار مصرف آن بعنوان سوخت سه برابر میگردد و بجای مواد نفتی را میگیرد . برای لوله‌کشی گاز درشهر ها اقدامات اساسی تازه‌ای‌بموجب یک برنامه پیاده میشود .

معافیت از تعقیب

در صورتیکه جریمه کالای قاچاق کمتر از ۵۰ هزار ریال باشد ومرتکب جریمه رابپردازد یا ترتیب پرداخت آنرا بدهد از تعقیب کیفری معاف خواهد بود ولو اینکه سابقه استفاده از قاچاق را داشته باشد .

مقدارتوتون و سیگار و کاغذ سیگاری که مسافرین وسیاحان میتوانند برای مصرف شخصی وارد کشور نمایند ، برطبق مقررات گمرکی تعیین میشود.

اطلاعیه شرکت بمب

از سهامداران شرکت بمب دعوت می‌شود، جهت استماع گزارش سالانه وانتخاب هیات مدیره و بازرسان شرکت- که‌در جلسه مورخ ۱۹ر۲ر۵۲ مقدور نشد، در ساعت پنج بعدازظهر روز چهارشنبه ۲۶ر۲ر۵۲ در محل شرکت حضور بهمرسانند .

مدیر عامل شرکت بمب

آ-۱۱۱۹۶

آگهی دعوت از صاحبان سهام

از کلیه صاحبان سهم شرکت مهندسین مشاور ناسکو(سهامی خاص) دعوت میشود برای تشکیل مجمع عمومی عادی سالیانه شرکت در ساعت چهار بعدازظهر روز یکشنبه بیست‌وهفتم خرداد ماه سال ۱۳۵۲ در محل شرکت واقع در تهران خیابان کورش کبیر (جاده قدیم شمیران) روبروی بی‌سیم شماره ۱۱۷۲ طبقه چهارم حضور بهم رسانند .

دستور جلسه

۱ـ استماع گزارش بازرس و مدیران شرکت‌درمورد عملیات ومحاسبات تاآخر سال ۱۳۵۱ و رسیدگی به آنها .
۲ـ شور و تصویب بیلان و عملیات هیئت مدیره و مدیران واعطاء مفاصا حساب به آنان
۳ـ اتخاذ تصمیم در باره سود و زیان سال ۱۳۵۱
۴ـ انتخاب اعضاء اصلی و عضو علی‌البدل هیئت‌مدیره
۵ـ انتخاب بازرس اصلی و عضو علی‌البدل بازرسی شرکت
۶ـ تعیین حقوق و پاداش و مزایای هیئت مدیره و بازرسان.
۷ـ تعیین خط مشی آتی شرکت .

هیئت مدیره شرکت مهندسین مشاور ناسکو (سهامی‌خاص)

اطلاعیه وزارت بهداری

بدینوسیله باطلاع همکاران‌ارجمند میرساند که آقایان دکتر بیرن‌سمیت ودکتر ریمسون کاستروویچوو دکتر رالف دیکرو چند نفر دیگر از اعضاء پنجمین کنفرانس بین‌المللی متخصصین جراحی پلاستیك در حلق‌و گوش‌و بینی و چشم که ازایران‌بازدید می‌نمایند درساعت ۱۰صبح دوشنبه ۲۴ر۲ر۵۲ درسالن کنفرانس مرکز پزشکی فیروزگر واقع درخیابان زاهد سخنرانی و بحث علمی خواهند داشت .

از پزشکان علاقمند دعوت می‌شود که دراین‌جلسه‌علمی‌حضور بهمرسانند .

آگهی مناقصه شماره ۱

تاریخ ۱۷ر۲ر۵۲

پادگان نظامی سنندج جهت مصرف ۵۰ قلم اجناس مشروحه زیررا

تنظیف و مواد مصرف شدنی خود روئی‌بمقدار مندرج دربرك شرایط و مشخصات معامله از طریق مناقصه خریداری می‌نماید.

پیشنهاد دهندگان می توانند با مراجعه به دفتر اردنانس پادگان نظامی سنندج و ملاحظه نمونه اجناس و دریافت برك شرایط و مشخصات معامله پیشنهاد خود را طبق مفاد مندرج در شرایط معامله تنظیم و تاساعت ۹ صبح روز ۶ر۳ر۵۲به مرکز پیام پادگان نظامی سنندج تسلیم نمایند .

اداره مناقصه‌گذار پادگان نظامی سنندج

آ-۱۰۳۷۸

تلفن سرویس حوادث ۳۱۱۲۱۲

دختر عاشق و بیقرار موتورسواری وسیله جوان موتورسوار اغفال شد

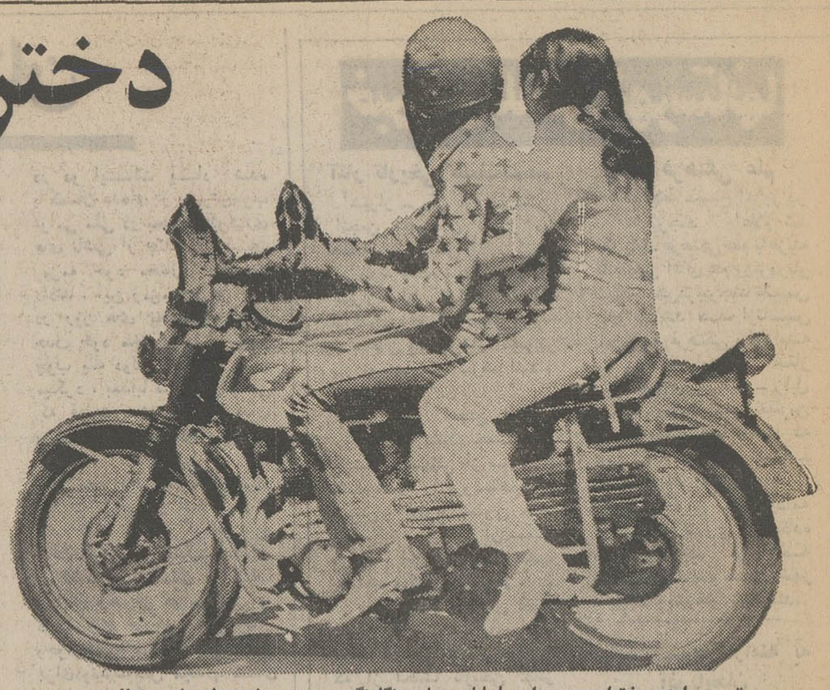

موتور سواری دختران و پسران با لباس های رنگارنگ و موتور های مدل های مختلف مد روزشده است.

دختران و پسران‌که‌باصطلاح باهم دوست دختروپسر هستند در حالیکه سوار برموتور میباشندباسرعت سرسام‌آور وجنون‌آمیزی‌درخیابان ها وبیابانهابه پیش میتازندو ساعتها تفریح‌میکنند که گاهی هم این تفریحات سالم!؟ناسالم ازآب‌درمی‌آید وبرای طرفین گرفتاری‌پیش می‌آورد...!

صبح دیروز دختر جوان و زیبائی همراه جوانی‌که توسط مامورین از ناحیه دادسرای تهران بدادگستری فرستاده‌شده بود و یک‌لحظه‌از گریه دست برنمیداشت‌درراهرو ی‌دادگستری به خبرنگار ما اظهار داشت .

ـ مدتی است مادرم از پدرم جدا شده و من که دختری جوان بودم گاهی‌درخانه پدرم و گاهی در خانه مادرم بودم اما اندو زیاد بمن توجه نداشتند و من دنبال کسی می گشتم‌تابااو دوست شوم و او دوستم داشته‌باشد . بخاطر از هم پاشیدگی زندگی داخلی ، من از نظر محبت کمبودی احساس‌میکردم . بخاطر رواج موتور و موتور سواری بین جوانان ، اخیرادختر ها علاقه زیادی به موتورسواری پیدا کرده‌اند . منهم عاشق موتور سواری هستم و آرزو دارم ساعتها سوار برموتور خیابان ها رازیر پا بگذارم . باخسرو که موتور سوار خوبی است و موتور هم مال خودش می باشد آشنا شدم اکثر روز ها برای موتور سواری با او به تهران‌پارس‌میرفتیم درآنجامحلی وجود دارد که موتور سوار های جوان به آنجا می‌آیند و شیرینکاری‌میکنند. یک شب خسرو مرا پس از ساعتها موتور سواری‌بمنزلشان بردمن شب درخانه‌اوخوابیدم وهمان شب بود که خسرو مرا اغفال کردبعد از آن شب خسرودیگر بسراغم نیامد و چون بدست‌او بیچاره شده‌ام از او شکایت کردم و حالا که گوهر عفت خودم‌را از دست‌داده‌ام پشیمان هستم و می بینم که یک دختر نباید بخاطر علاقه به موتور سواری ، باجوانان بکوه و صحراوجا های خلوت برود .

خسرو چه میگفت ؟

خسرو که باتهام اغفال ستاره به دادگستری آمده بود میگفت ستاره‌را من دوست نداشتم او عاشق موتور سواری بود و منهم‌او را باخود برای موتور سواری به تهران پارس می بردم من گناهی ندارم گناهکار اصلی پدر و مادر ستاره‌اند که‌بفکردخترشان نبودند موقعی که خسرو از بازپرسی بیرون آمد و باتفاق مامور عازم‌زندان شد بخبرنگار ما گفت بازپرس مبلغ سیصد هزار ریال برایم قرار صادر کرده است خسرو بدستور بازپرس‌زندانی شد و ستاره باچشمانی اشکبارهمراه پدرخودکاخ دادگستری راترک کرد .

خودسوزی

یک‌جوان ۱۴ساله برسر قبر مادر!

مرگ نابهنگام مادر چنان در روحیه پسر ۱۴ ساله‌اش اثر بد گذاشت که او تصمیم گرفت برسر مزار مادرش خودکشی کند

حبیب

سنندج- نوجوان چهارده ساله‌ای بنام حبیب آپیرا در سوگ مادر از دست رفته‌اش ،در کنار قبر وی‌مقداری نفت روی خود ریخت وباکبریت خودش را آتش زد!

این‌حادثه غم‌انگیز غروب دیروز هنگامی روی داد که در قبرستان سنندج بجز چند نفری نبودند و هنگامیکه مردم بالای سر «حبیب» رسیدندقسمت‌اعظم بدن وی‌سوخته بود.

حبیب به بیمارستان انتقال‌یافت وحالش وخیم است.

یکی از نزدیکان «حبیب» اظهار داشت، چند روز قبل « حبیب»که دانش‌آموز سال اول راهنمائی سنندج است مادرش را از دست داد.

مرگ نابهنگام مادر چنان وضع «حبیب» را دگرگون کرد که وی ظرف این چند روز لب به غذا نمیزد و دائما میگریست. « حبیب» عاقبت غروب دیروز از یکفرصت کوتاه استفاده کرد و به تنهائی به گورستان‌شهر رفت و با ریختن نفت برسرو صورتش اقدام به خودکشی کرد.

مرگ در آب‌انبار

دیروز شخصی بنام حسین به‌پاسگاه ژاندارمری‌مهرآباد جنوبی اطلاع داد که‌همسرش بانو بتول ۴۰ ساله براثر سقوط در آب‌انبار منزل‌فوت کرده است ، جریان‌بلافاصله به پزشکی قانونی‌و دادسرای تهران اطلاع داده شد .

دست پاك ، آدم کشت

* دیروز دختربچه‌ای‌بنام معصومه امین‌پور در وحیدیه براثر تصادف‌باتاکسی شماره ۳۶۵۶۳ تهران به رانندگی علی دست‌پاك کشته شد ، جریان به دادسرای تهران‌و پزشکی قانونی اطلاع داده شد .

سوءاستفاده ازاثر انگشت!

زنی مدعی است شوهر دختر خوانده‌اش ، با نقشه قبلی هنگامیکه اودر خواب بوده ، سه‌دانك حیاط مسکونیش را معامله کرده است !!

زنی شکایت کرده استکه دامادش باتفاق شخص ناشناسی شبانه وارد خانه او شده و در خواب انگشت او را بمرکب استامپ‌آغشته کرده وروی کاغذی زده‌است این زن که مرحمت نام دارد و ۵۰ ساله میباشد ساکن خیابان امیری واقع در بخش کلانتری یازده تهران است . مرحمت مدعی است که چندی قبل شوهرش فوت کرد و دارائی شوهرش که یک خانه بود باوارث رسید . مرحمت گفت بعداز مرگ شوهرم ناگهان دختری پیدا شد و گفت که شوهرت زن دیگری داشته که ازآن دختری دارد و من همان دختر هستم و این دختر توانست نصف حیاط رااز من بگیرد و فردای آنروزآن دختر با شوهرش ناصر به آن خانه‌اسباب کشی‌کردند. ناصر مدتی بعد نیز مدعی شد که بایستی نصف دیگر حیاط را که از شوهرم بمن ارث رسیده است باو بدهم او تهدید های زیادی کرد ولی موفق نشد تا اینکه دو شب قبل هنگامیکه درخواب بودم ناصر بکمک یکی از دوستانش وارد اطاق من شدند . دوست ناصر حودش را روی من انداخت و مرا محکم نگهداشت و ناصرنیز انگشت مرا گرفت و به استامپی که همراه آورده بودند مالید و سپس آنراروی کاغذی زد و گفت تو دیگر صاحب خانه نیستی ومطابق این سند خانه را بمن فروخته‌ای ! مرحمت اضافه کرد من شبانه داد و فریاد راه انداختم و همسایه‌ها را بکمک طلبیدم و انگشتم را که‌مرکبی‌شدمبودبه آنهانشان دادم و تمام آنها نیز در کلانتری شهادت دادند .

گزارش خبرنگارما حاکیست بر مبنای شکایت مرحمت‌از ناصر پرونده‌ای در اینمورد تشکیل گردید .

جوانی خودرا دار زد

صبح امروز به ماموران انتظامی اطلاع داده شد که جوانی بنام محمد عبدی‌زاده محصل در حیاط خلوت منزلشان واقع در خیابان سبلان کوچه نوح پلاك ۳۲ بوسیله طناب خودکشی کرده است ماموران جهت تحقیق به محل رفتند پدر و مادر محمد گفتند هنگامی که ما در خواب بودیم محمد شبانه مبادرت بخودکشی می کند و ساعت ۶ صبح وقتی از خواب بیدار شدیم مشاهده کردیم که‌اوبااستفاده از نردبام در حیاط خلوت خود را بدار کشیده است هنوز علت خودکشی محمدروشن نیست و جنازه‌او به پزشکی قانونی انتقال یافت .

این زن جیب بر فقط جیب آقایان رامیزد!

شعبه ۹ دادگاه جنحه قمر جیب‌بر را به شش ماه‌زندان محکوم کرد

قمر ، زنی که فقط‌باجیب آقایان کار داشت !

زن جیب‌بر ۴۵ ساله‌ای که منحصرا جیب آقایان را میزد در شعبه ۹ دادگاه جنحه تهران که بریاست آقا ی‌احمد صدقی تشکیل شده بود محاکمه شد و به ۶ ماه حبس تادیبی‌محکومیت پیدا کرد ، این زن که قمرزارع نام دارد ۱۸ فقره سابقه سرقت دارد و بارها توسط ماموران به این اتهام بازداشت شده است .

شکار های این زن در تمام سرقتهامردان بودند واو منحصرا دست توی جیب آقایان میکرد و هرگز با خانمهاکاری نداشت، آخرین بار قمر جیب مردی بنام عباس را در بازار میزند و مبلغ ۳۰۰۰ ریال وجه نقد سرقت‌میکند، ولی عباس‌بلافاصله متوجه میشود و ویرا تحویل ماموران انتظامی میدهد .

قمر پس از تشکیل پرونده به شعبه ۱۷ اداره آگاهی‌تحویل داده شد و پس از تحقیقات مقدماتی معلوم میشود که وی یکی از سارقین باسابقه است که سابقه ۱۷ فقره سرقت‌دیگر نیز دارد ، پرونده وی پس از تکمیل به بازپرسی ارجاع‌میشود و بازپرس با صدور چهل‌هزار ریال قرار دستور بازداشت وی را صادر میکند ودر نتیجه متهمه روانه زندان میشود .

روز قبل قمر از زندان به شعبه ۹ دادگاه جنحه تهران آورده شد و رئیس دادگاه‌پس از مطالعه پرونده و شنیدن اظهارات متهمه وی را مجرم شناخت و در نتیجه زن جیب‌بر به ۶ ماه حبس تادیبی محکوم شد .

عابر کشته شد

* روزگذشته کامیون کمپرسی شماره ۱۶۴۵۹ تهران ـ الف به‌رانندگی مرادیان در قریه احمدآباد با عابری بنام عباس تصادف کردکه در نتیجه عابر کشته شد ، راننده توسط ماموران ژاندارمری قاسم‌آباد شاهی بازداشت گردید .

اظهارات مالك ساختمان خیابان نادری درباره :

مستأجرانی که‌تاصبح کشیک میدهند

قبلا اطلاع دادیم برای جلوگیری از خراب کردن چند مغازه ، مغازه‌داران خیابان نادری تاصبح در مغازه‌های خودکشیک میدهند. مستاجران این مغازه‌ها مدعی بودند که مالک ساختمان (آقای حسن جابری‌زاده) شبها اقدام به خراب کردن مغازه‌ها میکند و به زور میخواهد آنها را ازمغازه‌های خود واقع در اول خیابان نادری بیرون کند.

صبح‌امروزآقای حسن‌جابری‌زاده مالک مغازه‌های مورد بحث به سرویس حوادث روزنامه اطلاعات مراجعه کرد و اظهار نمود : گفته های مستاجران درباره‌من‌مغرضانه و بی‌اساس میباشد ، دو نفر از مستاجرین برخلاف قانون و روابط معمول مالک و مستاجر به نقل و انتقال مغازه‌ها اقدام‌کرده‌اندومالک قبلی هم هیچگونه‌اطلاعی ازجریان نداشته و آنها بدون رضایت‌مالک قبلی با یکدیگر ساخته‌اند . این‌دو مستاجر در حال حاضر هیچگونه سندی که دلیل بر مستاجر بودن آنها در این مغازه‌هاباشد دردست ندارند . من اخیرا این ملک را خریده‌ام تا پاساژی بسازم . با مستاجرین خیلی دوستانه وارد صحبت شدم و به آنها پیشنهادو تکلیف کردم که مغازه‌های خود را درقبال دریافت پول سرقفلی تخلیه کنند ولی آنهابهیچوجه اهل‌سازش و معامله نیستند .

من به آنها گفتم ببینید قیمت سرقفلی مغازه‌های‌اطراف شماچقدر است ؟ من همان مبلغ را بشما میدهم و حتی به آنهاپیشنهادکردم که از قیمت روز هم ده هزارتومان بیشتر میدهم ولی همانطوریکه گفتم آنها زیربار نمیروند و در نتیجه منهم به‌قانون‌متوسل شده‌ام وهرچه قانون بگوید و راهی پیش پای‌من بگذارد آنرا قبول خواهم کرد . ساختمان فعلی یک ساختمان کهنه است و من هرگز با جاری‌ساختن آب‌بوسیله‌شیلنك مغازه‌ها را خراب نمیکنم من تاکنون به‌کسی زور نگفته‌ام و به حق کسی هم تجاوزنکرده‌ام. با اینکه مستاجرین موجبات‌ناراحتی‌مرافراهم‌ساخته‌اند و حتی کارمندان مرا کتک میزنند و دست به هرکاری میزنند که مرا آزار دهند با این وصف بازهم حاضرم با آنها یعنی با مستاجرین واقعی که سندی در دست دارند سازش کنم .

آقای جابری‌زاده‌دردنباله صحبت های خود افزود : مستاجران عنوان کرده بودند که من مالک زورگو هستم و هرچند وقت یکبار ملکی را میخرم و مستاجران آن‌را بزور از محل کسب و کارشان بیرون میکنم. این‌ادعای مستاجران کاملا بی‌اساس است و من تا حالا کسی را بزور و برخلاف قانون از محل کسب‌وکارش بیرون نکرده‌ام. من خودم‌کاسب‌کارو آدم‌زحمتکشی هستم که کارم را از صفر شروع کرده‌ام و اگر حالا ثروتی دارم براثر درایت و هوشیاری وزحمت خودم آنرا بدست آورده‌ام . من نه تنها مالک زورگو نیستم بلکه‌یک فرد متدین و علاقمند به آبادی و خدمت بنوع هستم . آیا خریدن ساختمان‌های کهنه و فرسوده و تبدیل کردن آن بیک ساختمان مدرن که در زیبائی شهر اثر دارد جرم و گناه است ؟

آقای جابری‌زاده گفت:مستاجرین تنها به قاضی رفته‌اند و بایدتوجه کنند که حقوق مالک و مستاجر محترم است و بایدهر اقدام وکاری از روی اصول و قانون انجام گیرد با صحنه سازی نمیتوان بر روی حقایق سرپوش گذاشت .

آقای احمد رحیم‌زاده که به کار های ملکی آقای حسن جابری‌زاده رسیدگی و آنها را انجام میدهد درحالیکه ناراحت بنظر میرسید گفت :

روز پنجشنبه ساعت ۱۱ که من برای انجام کاری به ملک جدید آقای جابری‌زاده‌مراجعه کرده‌بودم مستاجران‌مغازه‌هابسوی من‌حمله‌ور شدند و تا جائی که میتوانستندمرا کتک زدند که جریان‌را به‌کلانتری ۹ اطلاع دادم . روز جمعه نیز که به آنجا رفته بودم مجددا مورد حمله قرار گرفتم و اینبار عوامل مستاجرین بسرم ریختندو به قصد کشت مضروبم کردند بطوریکه مامورین انتظامی مرا به‌بیمارستان سینا انتقال دادند و پزشکان‌قانونی نیز پس از معاینه ده روز درمان برایم تعیین کردند .

جوانی ۲۵ ساله با معلومات ۵ طبیعی و آشنا به دفترداری دوبل و سیم کشی با ضامن معتبر در شهرستان تبریز یا در تهران جویای کاراست. به نشانی زیر مکاتبه شود.
سراب‌ـصندوق پستی ۳۶
آـ۱۱۰۱۰

شکوفه نو
یکی از چهار کاباره بزرك جهان
زیباترین برنامه هنری‌سال‌را تقدیم میکند

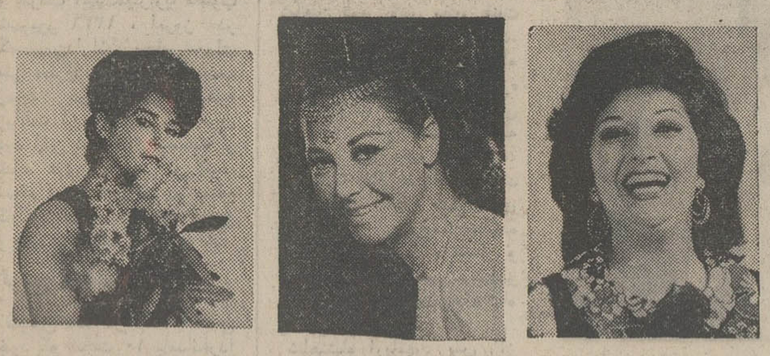

فیروزه — خواننده خاکی مردم
جمیله — ستاره رقص ایران
سوسن — خواننده برگزیده‌مردم

بانضمام : «دئوهرکولس» در عملیات فوق‌العاده
اکروباتیك بالت‌اسپانیولی «مرسدس‌مورنو»پرنده‌های
نامرئی«لس‌روستی»ـبالت «بلودانسرز»زیبارویان‌بین
المللی ـ برادران رسولی کمدین های محبوب ایران

مثل شکوفه نو در ۵ کیلو متری چالوس به رامسر با تمام وسائل آسایش آماده پذیرائی است .

تلفن های رزروشکوفه‌نو ۹۶۰۵۷۳ ـ ۹۵۴۰۴۴ ـ ۹۵۳۰۳۳

شبنم
ارمغانی از رضائیه
تلفن : پخش تهران ۸۲۸۹۲۲ تلفن : پخش رضائیه ۳۹۹۳

کلاس نقشه کشی

دوره جدید کلاس نقشه کشی کاخ دانش زیرنظر مهندسان مطلع و دلسوز از هفته آینده تشکیل می شود . در این کلاس ها میز های مخصوص نقشه کشی و لوازم مربوطه در اختیار شاگردان قرار دارد باشرکت در این کلاسها برای اشتغال بکار در موسسات آماده خواهید شد . قبلانامنویسی فرمائید .

کلاس حسابداری و دفترداری دوبل

دوره جدید کلاس حسابداری و دفترداری دوبل از هفته‌آینده زیرنظر جناب آقای محمد حمیدی استاد دانشگاه تشکیل می‌شود. در این کلاس فن دفترداری و حسابداری را فراخواهید گرفت قبلانامنویسی فرمائید .

کلاس منشیگری

دوره‌جدید کلاس‌منشیگری کاخ دانش از ۲۵ر۲ر۵۲ تشکیل می شود نامه‌نگاری وحسابداری بایگانی . ماشین نویسی فارسی‌و لاتین و قوانین اجتماعی قسمتی از دروس این کلاس است . قبلانامنویسی فرمائید .

کلاس خیاطی

دوره جدید کلاس های خیاطی از هفته آینده تشکیل می‌شود. کاخ دانش نماینده رسمی مدرسه گرلاوین پاریس در ایران‌است وبه فارغ‌التحصیلان پس از گذراندن امتحانات دیپلم گرلاوین پاریس داده خواهد شد. قبلانامنویسی فرمائید .
آـ۱۰۶۸۴ کاخ دانش ـ خیابان فرانسه تلفن ۴۲۶۷۸

برنامه آینده بهترین گروه سینمائی
نیاگارا ـ اروپا ـ میامی ـ الوند
کیهان ـ گلدیس ـ مارلیک
ـ ارانوس ـ سیلواناو...
سیلورسیتی (قلهك)

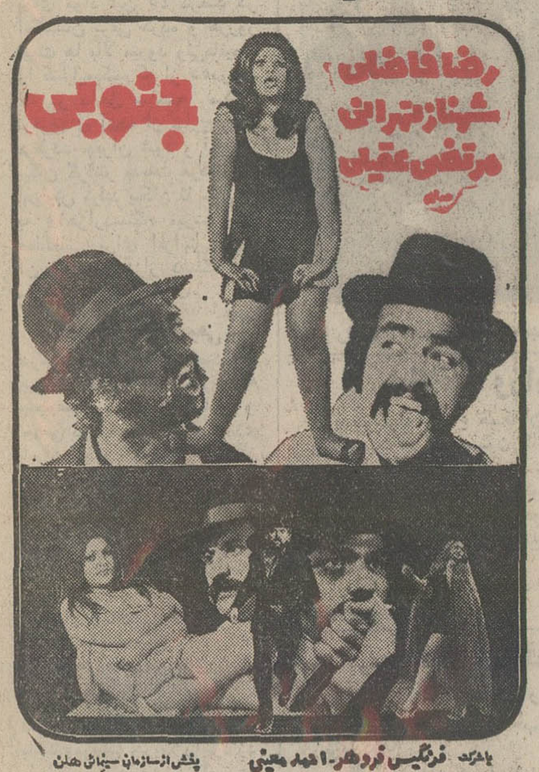

باهنرمند فرنگیس فروهر ـ احمد معینی پخش از سازمان سینمائی هنان

همزمان با تهران در شهرستانها :
★ اصفهان (چهارباغ ـ مایاك ـ مهتاب) ★ شیراز (پرسپولیس کاپری) ★ آبادان (شیرین ـ کیهان ـ خورشید) ★ گرگان (امپایر) ★ کرمانشاه (مهتاب) ★ همدان (تاج) ★ تبریز (متروپل ـ دیانا) ★ قزوین (خیام) ★ رشت (کوروش) ★ رضائیه (کریستال) ★ مشهد (فردوسی ـ هما) ★ اهواز (دنیا)

آگهی مناقصه شماره ۵۱ر۵۲ شرکت مخابرات ایران

شرکت مخابرات ایران تعداد یکصد هزار حلقه نوار کاغذ ساده تلگراف با حاشیه چاپ سبزو متن فارسی و پنجهزار حلقه نوار کاغذ کپیه‌دار با حاشیه و چاپ سبز و متن لاتین و سی هزار حلقه نوار پر فراتور روغنی طبق مشخصات فنی پیوست شرایط عمومی سی‌ـاند .اف بنادر خرمشهر،شاهپور، یا جلفای ایران یا تحویل انبار شرکت در تهران خانی‌آبادسر پل راه آهن از طریق مناقصه خریداری مینماید .

داوطلبان شرکت در مناقصه باید باداره تدارکات شرکت مخابرات ایران واقع در تهران خیابان تخت جمشید چهارراه شیراز مراجعه و با پرداخت مبلغ یکهزار ریال اوراق شرایط معامله و نمونه قرارداد و مشخصات کالا را دریافت واوارق مزبور را با توجه کامل بمندرجات آنها امضاء نموده و همراه پیشنهاد خود برابر مقررات تا آخر وقت اداری روزسه‌شنبه ۲۶ر۴ر۵۲ بدبیرخانه شرکت مخابرات ایران بنشانی بالا تسلیم و رسید دریافت نمایند .

پیشنهاد های رسیده در ساعت ده صبح روز چهارشنبه ۲۷ر۴ر۵۲ باز و قرائت خواهد شد . حضور پیشنهاد دهندگان و یا نماینده مجاز آنها در کمیسیون مناقصه آزاد و شرکت مخابرات ایران در رد یک یا کلیه پیشنهادها مختار است .

شرکت مخابرات ایران
آـ۱۱۱۰۴

شماره ۲۲۰۱ ۱۱ر۲ر۵۲

آگهی شهرداری بندربوشهر

شهرداری بوشهر در اجرای مواد ۱۲و۱۷و ۱۸ قانون‌نوسازی و عمران‌شهری و تبصره های‌آن و بموجب تصویبنامه مورخه ۱۸ر۱۰ر۵۱ انجمن شهر و تائیدی شماره ۱۱۶۲۸ـ ۶ر۱۰ر۵۱ مقام فرمانداریکل بوشهر اجرای طرح توسعه میدان چهارراه فرودگاه را باطلاع صاحبان و مستاجرین اراضی‌و مستحدثات واقع‌در مسیر میرساند .

۱ـ تاریخ شروع اجرای طرح از تاریخ صدور این آگهی بمدت دوماه بوده و مدت تقریبی اجرای طرح ۹ ماه خواهدبود.

۲ـ فهرست ارزیابی کلیه رقبات واقع در مسیر طرح و همچنین کلیه اراضی‌که حق‌مرغوبیت به‌آنها تعلق میگیرد با نقشه مربوطه دردایره ساختمانی شهرداری‌الصاق گردیده‌است.

۳ـ اگر چنانچه مالکین یا مستاجرین اعتراضاتی داشته باشند بایستی اعتراض خود را از تاریخ نشر اولین آگهی تا دو ماه بشهرداری تسلیم دارند .

۴ـ معترضین بایستی نشانی کامل و روشن خود را بانضمام فتوکپی برك اخطار ارزیابی با فتوکپی سند مالکیت خود بدفتر شهرداری تسلیم و رسید دریافت دارند .

ارسلان نصری ـ شهردار بوشهر
۱ـ۹۳۵۰ ۱ـ۲

خریدارفرش سنگین قیمت
جواهری ۸۳۰۹۰۴

رستوران تاچارا
با غذای عالی
آدرس روزولت شمالی‌خیابان زهره شماره ۴
تلفن ۸۳۱۶۷۵

فرش‌میرزائی
خریدار فرشهای کهنه و سنگین قیمت تلفن ۷۵۲۶۹۰

آگهی اصلاحی

در آگهی شماره ۳۴۸۳۸ر۶ـ ۱۶ر۱۲ر۵۱ نام مدیر عامل آقای نذیر نادری صحیح‌است.

رئیس اداره ثبت شرکتها و مالکیت‌صنعتی . مهدی‌نراقی

گمشده

حاجی ذبیح‌اله زرندی(تقریبا هفتاد ساله) یکماه است‌برای خرید رفته باز نگشته است‌هر کس اطلاعی از نامبرده دارد به تلفن ۷۷۹۹۲۳ منزل دکتر حسین اهری خبر داده و خانواده‌ای را خوشحال سازد.
آـ۳۵۳۳

زنجیری را در سینما کاپری ببینید

آگهی استخدام

نیروی دریائی شاهنشاهی بمنظور تکمیل کادر درجه‌داری خود تعدادی داوطلب واجد شرایط از طریق مسابقه جهت طی دوره آموزشگاههای تخصصی مورد نیاز در سال ۱۳۵۲ استخدام می ـ نماید .

۱ ـ تابعیت دولت شاهنشاهی ایران
۲ـ دارا بودن صحت مزاج و تناسب اندام برطبق گواهی بهداری نیروی دریائی شاهنشاهی
۳ـ حداقل قد ۱۶۵ سانتیمتر
۴ـ سن بین ۱۷ الی ۲۴ سال
۵ـ دارا بودن گواهینامه سوم متوسطه و یا کارنامه سوم دبیرستانهای حرفه‌ای در رشته های (برق و مکانیك)
۶ـ متدین بیکی از ادیان رسمی کشور
۷ـ نداشتن عائله تحت تکفل
۸ـ سپردن تعهد خدمت در مناطق و پایگاههای تابعه نیروی دریائی شاهنشاهی
۹ـ موفقیت در آزمایشات ورودی

داوطلبین در مدت آموزشگاه شبانه روزی بوده و کلیه هزینه دانش آموزان از قبیل پوشاك ـ خوراك ـ وسائل زیست بعهده نیروی دریائی شاهنشاهی خواهد بود و در تمام مدت تحصیل ماهیانه مبلغ ۱۵۶۰ ریال به آنان پرداخت خواهدشدوپس ازطی دوره آموزشگاه و موفقیت در امتحانات مربوطه بعد از یکسال بدرجه مهناوی دومی مفتخر و ترفیعات بعدی آنان برطبق‌مقررات قانون استخدام نیروهای مسلح شاهنشاهی خواهد بود.خواستاران واجد شرایط میتوانند جهت ثبت‌نام از تاریخ ۲۵ر۲ر۵۲ با در دست داشتن یکبرك فتوکپی مدرك تحصیلی‌و۴ قطعه‌عکس ۴×۶ وسه‌برك فتوکپی شناسنامه و یکجلد پوشه روغنی به نشانی تهران چهار راه قصر ستادنیروی دریائی شاهنشاهی آجودانی کل شعبه دانش آموزان مراجعه نمایند .

۱ـ۱۱۱۰۶ نیروی دریائی شاهنشاهی

آگهی استخدام دیپلمه مرد

اداره آجودانی کل ستاد بزرك ارتشتاران بمنظور تکمیل کادر شعبه پذیرائی باشگاه افسران ارتشتاران شاهنشاهی در مرکزتعداد ده نفر دیپلمه مرد را که ضمن آشنائی بزبان انگلیسی یکدوره مهمانداری و پذیرائی را طی نموده و یا سابقه کار در این‌رشته داشته باشند استخدام می نماید .

داوطلبان می توانند برای کسب اطلاع بیشتر و ثبت‌نام همه روزه باستثناء روزهای‌تعطیل ازتاریخ ۲۵ر۲ر۵۲الی۱۵ر۳ر۱۳۵۲، از ساعت ۱۰ الی ۱۲ با در دست داشتن مدارك تحصیلی و تخصصی در رشته مهمانداری و پذیرائی و دفترچه پایان خدمت یابرك معافیت دائم از خدمت زیر پرچم و دو قطعه عکس ۴×۳ به اداره آجودانی کل ستاد بزرك ارتشتاران واقع در خیابان کوروش کبیر چهارراه قصر مراجعه نمایند .

م الف ۱۱۱۲۲ ۱ـ۲ آـ۱۱۱۲۲

آگهی مربوط به جسد مجهول‌الهویه

جسد صاحب عکس که مردی است مجهول‌الهویه در حدود ۳۲ الی ۳۴ ساله با اندامی متوسطه و جثه قوی لاله‌گوش کوچك موی‌سر کاملا کوتاه‌و مشکی ابروان پرپشت وچشمان میشی‌تمام دندانها سالم که با ضربات متعدد چاقو یا کارد بقتل رسیده و در اطراف زمین های مزروعی گل شهر در یك آلونك نزدیك‌اتوبان کرج و کوره آجرپزی ممتاز کشف شده‌لباس‌های تن اوپیژامه و پیراهن برنك مغزپسته‌ای و شورت فوق‌العاده گشاد برنك‌زیتونی وشلوار سرمه‌ای و کلاه «عرق‌چین» با حاشیه های پنبه‌دوزی برنك سرمه‌ای و شال سربرنك شیری که معمولا بصورت عمامه بسرپیچیده می شود و یك جفت کفش ملی«گالش» که‌با دودگمه بسته می شود می باشد وپرونده قتل مشارالیه تحت کلاسه ۱ـ۵۲ر۶۹ در این بازپرسی مطرح رسیدگی است از کسانی‌که بهویت این مرد آشنائی داشته و یا از جریان قتل اومستحضرند خواهشمند است اطلاعات خود را در اختیار این بازپرسی قرار دهند .

م الف ۲۹۳۲ بازپرس شعبه اول کرج ـ نیکجو

مجالس ترحیم

سناتورها و نمایندگان مجلس شورای ملی از استان هشتم بدین‌وسیله درگذشت شادروان سرهنگ بازنشسته‌ارتش شاهنشاهی مرحوم سید هدایت‌اله امانی راباطلاع میرسانند.
مجلس ختم زنانه ومردانه فقید سعید از ساعت۵تا۷ بعدازظهر روز دوشنبه ۲۴ اردی‌بهشت ماه در مسجد مجد برقرار خواهدبود.
سناتور جلال شادمان ـ سناتور میرجلالی . علی‌اصغر مظهری. محدث‌زاده. جندقی . نصراله منتظری . احمد رفیعی . امان‌اله اولیاء . عاطفه امیرابراهیمی .

باابراز نهایت تاسف درگذشت شادروان سرهنگ بازنشسته مرحوم سیدهدایت‌اله امانی راباطلاع میرساند . مجلس ختم مردانه وزنانه فقید سعید بعدازظهر روز دوشنبه ۲۴ اردی‌بهشت از ساعت ۵تا۷ بعدازظهر در مسجد مجد برگزار خواهد شد.
کانون افسران بازنشسته ارتش شاهنشاهی

بانهایت تاسف درگذشت شادروان سید هدایت‌اله امانی سرهنگ بازنشسته‌ارتش‌شاهنشاهی‌وپدرخانم مهوش‌امانی کارشناس اداره تعیین ارزش کل گمرک را به‌اطلاع میرساند .
مجلس ختم آنمرحوم روز دوشنبه ۲۴ اردیبهشت ماه جاری از ساعت ۵الی۷ بعدازظهر در مسجد مجد برگزار خواهد شد.
اداره کل گمرک

خانواده‌های : امانی . بیگلری . امانپور . بهمنیار . ایرانپور. فاطمی . حقانی . رفیعی . محرر . نخعی . جعفریان . منصوری . دامغانی . اصفهانی . امیری . سعیدی. شهابی . رحیمی . فروتن. رفعت . امین . زرین‌دست . قوامی . بهزادی . امیر انصاری . حجتی . ممتاز . ایرانفر . ادیب‌فر . خجسته . فرزادمهاجری . نفیسی. بدیع .
بانهایت تاسف وتاثر درگذشت ناگهانی شادروان سرهنگ سید هدایت‌اله امانی راباطلاع میرسانند.
مجلس ختم مردانه وزنانه فقید سعیداز ساعت ۵تا۷ بعدازظهر روز دوشنبه ۲۴ اردی‌بهشت ماه در مسجد مجد برقرار خواهدبود.
مصیبت وارده را بعموم بازماندگان آنمرحوم تسلیت میدهیم

بانهایت تاسف فوت آقای محمد خانعلی را باطلاع میرساند. مجلس ترحیم آنمرحوم روز دوشنبه ۲۴ اردیبهشت ماه (فردا)از ساعت ۴تا۶ بعدازظهر در مسجدحضرت امیر(ع) واقع درامیرآباد مقابل پمپ‌بنزین منعقد خواهد بود.
خدیجه خانعلی (محمدی) . عذراخانعلی (خلیلی) . زهرا خانعلی (علیمراد) . افسر خانعلی (آقائی) . بانو وپروانه‌خانعلی. سراج‌اله‌خلیلی‌تهرانی.مرتضی‌آقائی .عبدالله علیمراد. دکترعلی‌محمدی حسن محمدی. حاج یحیی سروری . محمود سروری . رحمت‌الله سروری ـ امیراصلان مقدم.
بعموم بازماندگان آنمرحوم مصیبت وارده را تسلیت‌میدهیم

خانواده‌های ـ ضرغام افشار ـ اجودانیان ـ افشار قاسملو ـ صاحب‌قلم ـ وزیری ـ ساسانی ـ سیاح‌زاده ـ فرهادزاده ـ برزگر ـ فارس ـ شهمهری ـ آقاخانی ـ امیرافشاری ـ حجتی مراغه ـ افشارپناه ـ حجتی شیرازی ـ والی‌افشار ـ بهادری ـ خوشنویس ـ بابازاده خامنه ـ فضلی ـ شکرزاد ـ ساکی ـ علی‌مددی ـ حامی نوبری ـ وخانواده‌های وابسته
بانهایت تاسف درگذشت شادروان محمدتقی ضرغام افشار فرزند مرحوم عبدالحسین خان افشار (نصیرالسلطنه) را به‌اطلاع دوستان و آشنایان میرسانند مجلس ترحیم مردانه وزنانه فقید سعید از ساعت ۷تا۹ بعدازظهر روز دوشنبه ۲۴ اردیبهشت مامدر خانقاه صفی‌علیشاه برگزار میگردد.
مصیبت وارده را بعموم بازماندگان آنمرحوم تسلیت میدهیم

باکمال تاسف وتاثر فوت بانو ملیحه صلاحی مادر جناب آقای امیر محمد صلاحی رئیس اداره دفتر وزارتی و آقای عزیز محمدصلاحی رایزن درجه یک سفارت شاهنشاهی ایران در رم‌را باستحضار میرساند .
مجلس ترحیم مرحومه مغفوره روز دوشنبه ۲۴ اردیبهشت جاری از ساعت ۳تا ۵ بعدازظهر در خانقاه صفی‌علیشاه منعقد است.
وزارت امور خارجه

باکمال تاسف ارتحال مرحومه خلدآشیان نیکوخصلت بانو ملیحه صلاحی همسر خود وهمشیره جناب آقای دکتر احمد مقبل را باستحضار بستگان و سروران گرامی میرساند.
مجلس ترحیم زنانه و مردانه روز دوشنبه ۲۴ اردیبهشت (یازدهم ربیع‌الاخر) از ساعت ۳ تا۵ بعدازظهر در خانقاه صفی علیشاه منعقد است.
محمود صلاحی

بانهایت تاسف درگذشت بانوی نیکوکار ملیحه صلاحی همسر جناب آقای محمود صلاحی ومادر گرامی برادران ارجمندامیرمحمد صلاحی وعزیز محمد صلاحی و مادر همسر دوستان مشترک‌آقایان هوشنگ امیری و هوشنگ‌شریفها راتسلیت عرض‌نموده وباستحضار عموم دوستان وآشنایان میرساند که مجلس ترحیم از ساعت ۳تا۵ بعدازظهر روز دوشنبه ۲۴ اردیبهشت در خانقاه صفی‌علیشامبرگزار خواهد شد.
مصطفی تجدد ، مهندس حسن برمک ، دکتر محسن چوبک، دکتر جمال حداد ، محسن رجبیانی ، منوچهر رزمجو ، مهندس ابوالحسن رضی ، دکتر فتحعلی رکنی ، ناصر روشن ضمیر ،دکتر سعید غیاثی ، علی گرکانی ، دکتر محمد مستوفی‌الممالکی ، ناصر نخعی ، رضا نیامی .

خانواده‌های : صلاحی ، مقبل، امیری ، سرلشگر پولاد نصیری ، جلالی ، میری ، بهرامی ، شریفها ، وکیلی، معتمدافشار و سایر خانواده‌های وابسته.
باکمال تاثر درگذشت بانوی فرشته خصال ملیحه صلاحی را باطلاع بستگان و آشنایان میرسانند.
مجلس ترحیم زنانه ومردانه ساعت ۳تا۵ بعدازظهر دوشنبه ۲۴ر۲ر۵۲ درخانقاه صفی‌علیشاه منعقد است.

سازمان شیرزنان لایونز تهران با نهایت تاثر و تاسف درگذشت نابهنگام شیرزن‌نیکوکار ماهدخت مفخم ارفع (تقوی) نایب رئیس اول را باطلاع همکاران و دوستان میرساند .
مجلس ترحیم فقید سعید روز دوشنبه ۲۴ر۲ر۵۲ از ساعت ۱۳ الی ۱۵ در خانقاه صفی علیشاه برگزارخواهدشد.

با نهایت تاسف درگذشت شادروان بانو ماهدخت مفخم ارفع (تقوی) همسر برادر آقای احمد تقوی مدیر عامل‌شرکت کمپرسور سازی ایران را باطلاع میرساند . مجلس ترحیم آن مرحومه روز دوشنبه ۲۴ر۲ر۵۲ از ساعت ۱ تا ۳ بعد از ظهر در خانقاه صفی علیشاه برگزار می‌شود .
هیئت مدیره شرکت کمپرسور سازی ایران

بانهایت تاسف درگذشت شادروان بانو ماهدخت مفخم ارفع (تقوی) همسر برادر جناب آقای احمد تقوی مدیرعامل این شرکت را باطلاع میرساند . مجلس ترحیم آن مرحومه روز دوشنبه ۲۴ر۲ر۵۲ از ساعت ۱ تا ۳ بعد از ظهـــر در خانقاه صفی علیشاه برگزار می‌شود .
کمپرسور سازی ایران «شرکت سهامی عام»

بانهایت تاثر و تاسف واندوه بی پایان درگذشت نابهنگام و جانگداز خواهر عزیزمان ناکام بانو ماهدخت مفخم ارفع (تقوی) را باطلاع اقوام و خویشاوندان میرساند.
مجلس ختم مردانه و زنانه آنمرحومه روز دوشنبه ۲۴ اردیبهشت ماه از ساعت ۱۳ تا ۱۵ در خانقاه صفی علیشاه برگزار میشود.
تاجدخت خواجه‌نوری. فریدون ارفع

بانهایت تاسف و تاثر واندوه فراوان درگذشت نابهنگام جوان ناکام بانو ماهدخت مفخم ارفع همسر آقای مهندس جعفر تقوی را باطلاع میرساند مجلس ختم مردانه و زنانه ان مرحومه روز دوشنبه ۲۴ اردیبهشت ماه از ساعت یک تاسه بعد از ظهر در خانقاه صفی علیشاه برگزار میشود.
سرلشگر حسن ارفع . سپهبد فریدون کوششی . سرلشگر و هنگ خسروپناه . محمود حاجبی . محمود انصاری .ابوالحسن ناظمینان. علیرضا شیبانی. جمشید ایادرم. محمدباقر تاجبخش.

بانهایت تاسف و اندوه فراوان درگذشت نابهنگام جـوان ناکام بانو ماهدخت مفخم ارفع همسر آقای مهندس جعفرا تقوی را باطلاع اقوام و خویشان و دوستان میرساند.
مجلس ختم مردانه و زنانه آن مرحومه روز دوشنبه ۲۴ اردیبهشت ماه از ساعت ۱۳ تا ۱۵ در خانقاه صفی علیشاه منعقد خواهد بود.
خانواده های : تقوی . مفخم ارفع . خواجه نوری ، کامرانی. مدیر . علاقبند . میرصادقی. توکلی. عزیزالسلطانی. مظفری . دولوقاجار. امیرفضلی. امیر سلیمانی. دکتر علی دانشی . حسینی. همایونفر . اعلم . ملکی. دکتر محمدتقی سهیلی. مقدم.

بانهایت تاسف حادثه جانگداز جوان ناکام سید مرتضی‌میرکریمی منسوب آقای دکتر سید حسین مرتضوی همکار گرامی و سرپرست بخش رادیوتراپی بیمارستان جرجانی را باطلاع عموم میرساند .
مجلس ترحیم آن شادروان روز سه‌شنبه ۲۵ اردیبهشت‌ماه از۵الی۷ بعدازظهر در خانقاه صفی‌علیشاه برگزار میشود.
رئیس بیمارستان جرجانی ـ دکتر عباس مجیدی
آ ـ ۳۶۷۱

بانهایت تاسف درگذشت ناگهانی همکار عزیز و گرامی ،جوان ناکام آقای سید مرتضی میرکریمی معاون امور مالی این شرکت‌را باطلاع میرساند . مجلس ترحیم زنانه و مردانه آن مرحوم روز سه‌شنبه ۲۵ر۲ر۱۳۵۲ از ساعت ۵ الی ۷ بعدازظهر در خانقاه صفی‌علیشاه برگزار میگردد.
شرکت صنعتی پارس توشیبا
شرکت لامپ پارس توشیبا
آ ـ ۳۶۵۵ ۱ـ۲

خانواده‌های : میرکریمی . اوصیاء . مرتضوی . حاذق اعظم. مهدوی . رضویان .کیا . قدسی . اونادی. میرصادقی . موسویان. معتمدی . ثقفی . میرباقری . اشراقی . ابطحی . ایزدی . قریشی. احدی . مقصودلو . قادری . واثقی. بنی‌کریمی . اخوت .

بانهایت تاسف فقدان عزیزاز دست رفته خود جوان ناکام سید مرتضی میرکریمی را که براثر سانحه اتومبیل درگذشته باطلاع فامیل و آشنایـــان میرسانند. بهمین مناسبت‌مجلس ختم زنانه و مردانه در خانقاه صفی‌علیشاه از ساعت ۵ الـی۷ بعدازظهر روز سه‌شنبه ۲۵ اردیبهشت ماه منعقد میگردد.
آ ـ ۳۶۵۵ ۱ـ۲

ضایعه تاثرانگیز را بعموم افراد خانواده‌های عزادار بویژه آقای محمود میرکریمی نماینده اطلاعات در گرگان تسلیت میگوئیم.

با نهایت تاسف و تاثر درگذشت شادروان بانو ایران‌خاضعی را باستحضار بستگان، دوستان و آشنایان می‌رسانیم .
مجلس ترحیم مردانه و زنانه آنمرحومه روز دوشنبه ۲۴ر۲ر۱۳۵۲ از ساعت ۳ تا ۵ بعدازظهر در مسجد مجدمنعقد خواهد بود .
خانواده‌های : محمدزاده. خاضعی. دریادار صفائی . اعظم زنگنه. سرهنگ ۲ آغاسی. خمسه صفا . سلجوقی . آشتیانی. جعفری. نکوئی. مهاجر. گرجی. اصلانی‌فر. روستا زاده. واحدی. شله‌چی. امیرپور. هادوی. شیدائی .
بعموم بازماندگان آنمرحومه مصیبت واردمرا تسلیت میدهیم

یادبود

دوستان آقای فضل‌الله ثروتی درگذشت ناگهانی همسر دلبندش را که در عنفوان جوانی روی درنقاب خاک کشید بعموم بازماندگان محترم تسلیت عرض نموده و بهمین‌مناسبت مجلس یادبودی از ساعت ٤ تا ٦ بعدازظهر روزسه‌شنبه ۲۵ر۲ر۵۲ درمسجد نو شهرستان قم منعقد مینمایند .

بانهایت تاسف درگذشت شادروان بانو ربابه نجفی همسر مرحوم سیدنصراللمخان میرهادی (مستوفی تفرشی) را به آگاهی همگان میرساند .
مجلس ترحیم زنانه و مردانه آن مرحومه ازساعت ٤ تا٦بعدازظهر روزدوشنبه۲٤ر۲ر۵۲ درمسجدرسول اکرم(ص) واقع درخیابان نواب چهارراه آناری منعقد خواهد بود .
ضمنا بهمین‌مناسبت مجلس تذکر مردانه‌ای روزسه‌شنبه ۲۵ر۲ر۵۲ از ساعت ٤ تا ٦ بعدازظهر درمسجد اعظم وصفنار قدیم برپا خواهد گردید .
خانواده‌های : میرهادی . نجفی . افشار . میرفخرائی. امیرعزیزی . کریمی . غفوری . شریف طلوعی . معصومی . نظام . ضیائی . کیهانی.فروزان . قاسمی . فقهی . اسکاقیان. عابدینی . درودیان . رحیمی . عظیمی . وحیدی . نوروزی کلهر . مقاری . زاغری . منفرد . مسلط .
آ ـ ۱۱۲۵٤
مصیبت وارده‌رابعموم بازماندگان آنمرحومه تسلیت میدهیم.

سپاسگزاری

بدینوسیله‌ازعلماء اعلام جنابان‌آقایان وزراء وسناتورها و نمایندگان محترم مجلس شورایملی و سروران گرام و ارجمندی که درمجلس ترحیم مرحوم حاجی حسن جواهری شرکت فرموده‌وکلیه ذوات محترمی که از شهرستانهاوسیله تلگراف و نامه موجب تسلی خاطر بازماندگان شده‌اند تشکر نموده اگر بعلت تالمات روحی قصوری درعرض تشکر رخ دهد امید عفو دارد .
دکتر احمد برادر . خانواده جواهری

ازکلیه‌علمای اعلام و سروران گرام و تیمساران معظم و افسران و دوستان و اقوام و صنف محترم بارفروشان که درمراسم تشییع و تدفین و ترحیم و شب هفت مرحوم مغفور حاج شیخ اسمعیل ابراهیمی وفا شرکت فرموده و یاوسیله تلگرام‌و نامه‌و تلفن ابرازهمدردی‌نموده‌اند سپاسگزاری نموده بقای عمر و سعادت همگان را از خداوند متعال خواستاریم .
حاج‌حیدرعلی . حاج‌احمد . حاج‌مرتضی ابراهیمی‌وفا

بدینوسیله ازکلیه تیمساران‌معظم وسروران گرامی وخویشاوندان عزیز ودوستان گرانقدر وآشنایان معزز که در مراسم تشییع‌یاترحیم وشب هفت مادر عزیزمان بانو ربابه بصیر شرکت فرموده و یابا ارسال تلگرام ونامه و آگهی در جراید ، ابراز تفقد فرموده‌انـــد سپاسگزاری نموده ، سلامت وطول عمر سروران ارجمند را از خداوند بزرگ خواستاریم.
خانواده بصیر وخانواده‌های وابسته

از کلیه سروران گرام ، خویشاوندان و دوستان عزیز که در مراسم تشییع و ترحیم و یا شب هفت شادروان حاج سید عبدالرسول شاپوریان تشریف فرما شدند و یا بـا ارسال تلگرام ، و نامه ابراز تفقد و لطف فرموده‌انـــد سپاسگزاری و تشکر مینماید . چنانچه بسبب تالمات روحی در عرض تشکر حضوری تاخیر افتد پوزش میطلبیم .
خانواده های شاپوریان ـ و خانواده های وابسته

از سروران گرامی ، اقوام محترم ودوستان عزیزی که در مراسم تشییع ومجالس‌ترحیم وشب‌هفت‌مادر عزیزمان ،امکلثوم‌فیاض، شرکت ویابوسیله تلفن ، تلگرام ، نامه و یاآگهی درجراید ابراز محبت وهمدردی فرموده‌اند ، سپاسگزاری و تشکر مینماید چنانچه در عرض تشکر حضوری تاخیری رخ دهد پوزش می‌طلبیم.
خانواده فیاض

تسلیت

جناب‌آقای دکتر محمد صدقی
باکمال تاثر درگذشت مادر گرامیتان راتسلیت عرض مینمائیم
دکتر جلالی . دکتراخلاقی
آ ـ ۳۶۸۷

جناب آقای مهندس همایون علاقبند
بانهایت تاسف وتاثر مصیبت وارده را تسلیت گفته بقای عمر و سلامت آن خاندان محترم را از درگاه احدیت آرزومندیم .
شرکت چینی سازی پارس

سرکار خانم جامعی
درگذشت پدر بزرگوارتان را صمیمانه بشما تسلیت می‌گوئیم
اداره کل صادرات
شرکت تولید دارو

جناب آقای هوشنگ شریفها نماینده محترم مجلس‌شورایملی
با نهایت تاسف و تاثر مصیبت وارده را به جنابعالی‌و خانواده محترم صمیمانه تسلیت عرض نموده سلامت ودوام عمر سرکار و سایر بازماندگان را از خداوند خواستاریم .
ناصر امیر جلالی. منصور فرهومند. علی قریشی‌زاده . محمد طاهریان. اسمعیل ربیع‌زاده. ابوالقاسم رسولیان.حسن صالحی. حسن محجوب. محسن زرکشیان. مرتضی‌میرباقری. ابوالقاسم امینی. حسین یزدانی .

جناب آقای مهندس جعفر تقوی
با اندوه فراوان مصیبت واردمرا بجنابعالی وبازماندگان محترم صمیمانه تسلیت عرض می‌نمایم .
مصطفی سیف‌اللهی

جناب‌آقای همایون امید
مصیبت وارده را بجنابعالی و فامیل محترم تسلیت عرض مینماید .
محمود همایون‌پور . پرویز اعتصام . حسین کیا . کمال‌خانلی. کاظم‌لک‌نژادی.محمودشهدادی. محمدجبیب‌اللهی. بیژن رشیدی .

خانم مهوش امانی
فوت ناگهانی پدر گرامیتان را تسلیت میگوئیم .
اداره تعیین ارزش گمرک مرکز

مجید عزیز : ما رادرغم‌درگذشت پدر بزرگوارت شریک‌بدان.
دانشجویان دانشکده معماری

بدینوسیله مصیبت وارده را به‌آقای یعقوب علیاری و خانواده محترم تسلیت عرض می‌نمائیم .
اطاعتی . قلیچی . وکیلی . نادری . ریاحی . عباسی. سخی . جعفرزاده . عزیزمرادی . خسرونژاد . نژادعسکر. ایران‌نژاد . دانشیار .

جناب‌آقای دکتر موسی توحیدی
مصیبت وارده را تسلیت عرض مینماید .
گرگان ـ دکتر ترابیان

جناب آقای دکتر کیانپور استاندار محبوب اصفهان
بانهایت تاسف درگذشت پدر بزرگوارتان را صمیمانه تسلیت عرض نموده بقای عمر جنابعالی و بازماندگان را از خدای بزرگ مسئلت داریم .
شهردار خور محمود رضائی

آقای ریاحی نیلوفری سرنگهبان کوی دانشگاه
باکمال تاسف وتاثر درگذشت پدر ارجمندتانرا از طرف خودو کلیه کارکنان کوی دانشگاه بشما وخانواده محترم نیلوفری تسلیت میگویم .
رئیس کوی دانشگاه

همکار ارجمند آقای محمود میرکریمی ـ گرگان
بانهایت اندوه ، درگذشت اسفناک شادروان سید مرتضی میرکریمی برادر ارجمندتان را صمیمانه تسلیت میگوئیم و برای خانواده محترم میرکریمی بویژه جنابعالی از درگاه ایزد متعال صبر و شکیبائی مسئلت داریم.
کارکنان سازمان شهرستانهای موسسه اطلاعات

همکار گرامی آقای محمود میرکریمی
درگذشت نابهنگام برادر گرامیتان را تسلیت میگوئیم
هیئت مدیره و کارکنان شرکت سهامی پخشیران
آ ـ ۱۱۳۱۰

جناب‌آقای میرهادی رئیس آموزش ابتدائی ناحیه ۷
بانهایت تاسف مصیبت واردمرا از طرف خودو همکارانم تسلیت گفته سلامتی و موفقیت شما را خواهانیم .
فخرالزمان خضرائی
آ ـ ۱۱۲۵۶

جناب آقای محمود محمدی کاکرودی
عموم کارکنان و دانش‌آموزان دبیرستان شماره یک هدف از درگذشت ناگهانی فرزند عزیز احمد (بهروز) محمدی کاکرودی نهایت تاثر وتالم را دارند وبرای جنابعالی و خاندان محترم صبرو شکیبائی آرزو میکنند.
رئیس دبیرستان شماره یک هدف

دوستان ایران جوان
از مصیبت وارده بخاندان محترم تقوی بسیار متاسف و متاثرند و ببازماندگان آنمرحومه و خانواده هائی که در این اندوه شریک میباشند مخصوصا آقای کامران کامرانی‌و مهندس سیف‌الدین کامرانی ـ احمدتقوی ـ قاسم علاقبند ـ مهندس جمشید ایلدرم و اعضاء محترم کانون تسلیت‌میگویند.
هیئت مدیره کانون فرهنگی ایران جوان

جناب آقای محمود شاه حسینی
باکمال تاسف مصیبت وارده را تسلیت عرض مینماید.
صدفی

جناب آقای اسدالله میرهادی
مسئول آموزش ابتدائی ناحیه ۷ تهران
بانهایت تاسف درگذشت مادر عزیزتان را از صمیم‌قلب تسلیت عرض نموده سلامت و بقاء عمر شما و سایر بازماندگان را از خداوند متعال مسئلت دارم .
رئیس دبستان نغمه زندگی ناحیه ۷ تهران ـ علیرض ابهنـــام

همکار گرامی جناب آقای شرقی
درگذشت مادر ارجمندتانرا بشما و بازماندگان تسلیت گفته خود را در این غم شریک میدانیم .
کارکنان و دبیران ایران زمین ـ مدرسه بین‌المللی‌تهران

سرکار همردیف سرهنگ جواد نورائی
باکمال تاثر از سوی خود و افسران و همردیفان و درجه‌داران و افراد پلیس راه آهن و هواپیمائی کشوری مصیبت وارده را بسرکار تسلیت عرض مینمایم .
سرتیپ پریور
آ ـ ۳۶۵۷

همکار ارجمند سرکار خانم عصمت میرافشار
کارکنان و دبیران مدرسه راهنمائی اسفندیار خود را در غم شما شریک میدانند .
آ ـ ۱۱۲۳۸

جناب‌آقای نقی‌تقوی
مصیبت و اردمرابه‌جنابعالی و کلیه بازماندگان تسلیت میگوئیم .
گروه صنعتی مینو

جناب‌آقای میرهادی رئیس آموزش ابتدائی ناحیه ۷
مصیبت وارده را از صمیم قلب تسلیت گفته و خود را درغم و اندوه شما سهیم میدانم .
حسن دیبازری

جناب‌آقای میرهادی رئیس آموزش ابتدائی ناحیه ۷
باندوه فراوان مصیبت وارده را تسلیت گفته ما هم دراین سوک باشما شریک هستیم .
رئیس مدرسه راهنمائی پرورش ـ مصطفی امامی‌یگانه
آ ـ ۱۱۲٤۸

جناب‌آقای میرهادی رئیس آموزش ابتدائی ناحیه ۷
باندوه فراوان مصیبت وارده را تسلیت گفته ما هم‌در این‌سوک باشما شریک هستیم .
عاطفه فرهید
آ ـ ۱۲٤٦

جناب‌آقای میرهادی رئیس آموزش ابتدائی ناحیه ۷
مصیبت وارده را از صمیم قلب تسلیت میگوئیم .
فیروزه نجدت

جناب‌آقای میرهادی
مصیبت وارده را تسلیت میگوئیم .
از طرف کارکنان دبستان تربیت ـ پورپرهیزکار

جناب‌آقای میرهادی رئیس آموزش ابتدائی ناحیه ۷
مصیبت وارده را از صمیم قلب تسلیت گفته و خود را درغم و اندوه شما سهیم میدانیم.
مهریار . رضائی . فخرائی نجله‌هادی . بهرممند . شرافت

همکار گرامی‌وارجمند جناب آقای دکتر سید حسین مرتضوی
بانهایت تاسف وتاثر مصیبت وارده را بمجنابعالی و سرکار خانم وعموم فامیل محترم تسلیت عرض مینمائیم.
گروه رادیولوژی دانشکده پزشکی دانشگاه ملی ایران
دکتر ذبیح‌اله ارنواز ـ دکتر بهمن محتشمی ـ دکتر فیروز تبرک ـ دکتر صبوری دیلمی ـ دکتر مهدی همایونفر .
آ ـ ۳۶۷۱

جناب آقای دکتر سید حسین مرتضوی
بانهایت تاسف درگذشت ناگهانی آقای سید مرتضی میرکریمی را حضور آن جناب و سرکار خانم تسلیت عرض نموده بقاء و سلامتی خاندان محترم را مسئلت‌داریم.
کارکنان بخش رادیوتراپی مرکز پزشکی رضابهلوی
عطاءاله طاهری ـ علی‌اصغرفرزام ـ راحیل رضائی ـ داود حافظی ـ شهناز مجیدی .
آ ـ ۳۶۷۱

جناب‌آقای صدیقی ریاست گمرک امانات پستی
باکمال تاسف درگذشت مادر عزیزتانرا صمیمانه تسلیت‌عرض مینمایم.
گمرک زمینی ـ هوشنگ صابری
آ ـ ۱۱۳۰۲

بانهایت تاسف فوت نابهنگام مرحومه بانو ماهدخت مفخم‌ارفع را به‌آقای مهندس جعفر تقوی وسایر بازماندگان بخصوص آقای مهندس سیف‌الدین کامرانی تسلیت میگوئیم.
شرکت سهامی پخشیران
آ ـ ۱۱۳۱۲

جناب‌آقای میرهادی رئیس آموزش ابتدائی ناحیه ۷
مصیبت وارده را از صمیم قلب تسلیت میگوئیم .
سرانجام. تیموریان. رحیم‌زاده. دربهشتی. حسن‌زاده. جوجم

سرکار خانم امانی (بیگلری)
باندوه فراوان مصیبت وارده را از طرف کلیه دبیران و آموزگاران و همکاران هنرستان دختران صمیمانه تسلیت گفته و دراین ضایعه بزرگ خودرا شریک غمشما میدانیم.
مدیره هنرستان دختران ـ عالیه پزشکیان
مژدگانی

جناب آقای سید محمود میرکریمی
باندوه فراوان درگذشت برادر گرامیتان را از صمیم قلب تسلیت عرض مینمایم.
گرگان ـ حبیب حاج موسائی

خانواده‌های میرکریمی واوصیاء
باندوهی فراوان مرگ مرتضی عزیز را تسلیت گفته وخودرا در غم شما شریک میدانم.
عارف جاوید

خانواده‌های میرکریمی واوصیاء
باندوهی فراوان مرگ مرتضی عزیز را تسلیت گفته وخودرا در غم شما شریک میدانم.
مسعود اعلمی

خانواده محترم میرکریمی واوصیاء
درگذشت نابهنگام دوست عزیزم‌مرتضی‌را تسلیت گفته‌وخودرا در غم شما شریک میدانم.
نعمت‌اله صادقی

جناب آقای عبدالمجید ادیب
بانهایت تاسف درگذشت مادر گرامیتان را بجنابعالی و بازماندگان تسلیت عرض میکنم.
عبدالله یوسفخانی

همکار ودوست گرامی جناب آقای‌دکتر سید حسین مرتضوی
بانهایت تاسف وتالم مصیبت وارده را به جنابعالی وسرکار خانم و فردفرد اعضاء فامیل محترم از صمیم قلب تسلیت عرض مینمائیم.
دکتر مهدی همایونفر وبانو

دانشگاه‌صنعتی آریامهر

نتایج امتحان کتبی بـرای ورود بدوره فوق لیسانس فیزیك

از بین شرکت کنندگان در امتحان ورودی دوره فوق لیسانس فیزیک ، ۱۵ نفر داوطلبان زیر برای شرکت در امتحان شفاهی که روز جمعه ۲۸ اردیبهشت ۱۳۵۲ در محل دانشکده فیزیک برگزار خواهد گردید انتخاب شده‌اند . این داوطلبان باید ساعت هشت صبح روز مذکور با در دست داشتن کارت شرکت در امتحان ورودی و ریز نمرات دوره لیسانس (باستثنای نمرات نیمسال جاری) در دانشکده فیزیک دانشگاه صنعتی آریامهر حضور یابند . از داوطلبان زیر فقط آنهائی که حد نصاب لازم را با در نظر گرفتن امتحان شفاهی و کتبی بدست می‌آورند پذیرفته خواهند شد .
محمود الله بداشتی ـ حمید برنوش ـ رحیم پیوان ـ احمد جباریان لطف آبادی ـ محمد علی جعفری‌زاده ـ سید جواد ذوالمتن ـ محمد رضا زربخش‌زاده‌ـمحمد سارائی‌ـمحی‌الدین شیخ‌الاسلامی‌ـ نسرین عامری ـ حسین کیهانی ـ علیرضا مختاری امیر مجدی ـ سارا مصدق‌رشتی ـ محمد رضامطلوب‌ـ سید محمد علی میرخانی .
آ ـ ۱۱۱٤۰

آگهی استخدام

۱ـ اداره آجودانی‌کل‌ستاد بزرگ ارتشتاران برای تکمیل کادر تکنیسین و تعمیرکار مراکز تلفنی تلفنایی تعدادی دیپلمه با شرایط زیر از طریق‌مسابقه بصورت کارمند رسمی استخدام مینماید :
الف ـ تابعیت دولت شاهنشاهی ایران .
ب ـ داشتن دیپلم کامل دبیرستان در رشته ریاضی یا طبیعی .
پ ـ سن حداکثر ۲٤ سال و برای کسانیکه خدمت زیر برچم را انجام داده‌اند ۲۵ سال تمام .
ت ـ متدین بیکی از ادیان اسلام ، زرتشتی ، مسیحی و یا کلیمی .
ث ـ داشتن صحت مزاج و تناسب اندام بر طبق گواهی بهداری های ارتش شاهنشاهی .
ج ـ نداشتن همسر و اولاد و کسان تحت تکفل .
چ ـ نداشتن پیشینه بد .
ح ـ سپردن تعهد خدمت بمدت ۱۱ سال از تاریخ خاتمه آموزش .
خ ـ موفقیت در آزمایش مسابقه .
۲ـ داوطلبانیکه در آزمایش پذیرفته شوند یکدوره نه ماهه تعمیرات را طی خواهند نمود .
۳ـ داوطلبان میتوانند برای کسب اطلاعات بیشتر وثبت‌نام با در دست داشتن فتوکپی و یاعین دیپلم ،عین شناسنامه و شش قطعه عکس ٤×۳ از تاریخ پخش این آگهی همه روزه باستثنای روزهای تعطیل از ساعت ۱۰ الی ۱۲ تا پایان روز ۳۱ر۲ر۵۲ به آجودانی‌کل‌ستاد بزرگ ارتشتاران (خیابان‌کوروش کبیر چهارراه قصر) مراجعه نمایند .
م الف ۳۰۸٦
آ ـ ۱۱۱۱۰

دانشگاه‌پهلوی چندنفر حسابدار مرد استخدام می‌نماید

شرایط :
۱ـ داشتن حداقل گواهی‌نامه‌پایان تحصیلات ششم متوسطه (ریاضی یا طبیعی) .
۲ـ داشتن برگ پایان خدمت زیر برچم یا معافیت دائم .
۳ـ سن داوطلب بیشتر از ۲۸ سال نباشد.
داوطلبان با در دست داشتن فتوکپی آخرین مدرک تحصیلی و برگ خاتمه خدمت یا معافیت‌مربوط و تقاضا نامه شغل با شرح سوابق خدمت در سایر موسسات در روز های پنجم ،ششم و هفتم خرداد ماه ۱۳۵۲ بین ساعات ٤ تا ۷ بعد از ظهر به امور مالی و تدارکات دانشگاه پهلوی مراجعه نمایند .
آ ـ ۱۱۰۳۲

آگهی استخدام

شرکت ملی ذوب‌آهن ایران کادر مندرج در ذیل را جهت خدمت در قسمت بهداری واحد ساختمانی کارخانه آریامهر اصفهان‌استخدام مینماید :
۱ـ پزشک متخصص داخلی با سابقه کار در قلب و عروق .
۲ـ پزشک متخصص داخلی با سابقه در امراض گوارش .
٤ـ پزشک متخصص جراحی عموم با سابقه کار در اورولوژی.
٤ـ پزشک متخصص امراض روانی .
۵ـ پزشک متخصص طب صنعتی .
٦ـ پزشک متخصص رادیولوژی .
۷ـ پزشک عمومی .
۸ـ نرس ماما .
۹ـ نرس .
۱۰ـ کارشناس وتکنیسین علوم آزمایشگاهی (فوق لیسانس ـ لیسانس ـ فوق دیپلم) .
۱۱ـ مهندس بهداشت .
۱۲ـ تکنیسین رادیولوژی .
۱۳ـ کمک داروساز با مدرک کمک داروسازی .
۱٤ـ دوشیزه یابانو جهت خدمات بهداشتی که دوره سپاهی بهداشت را انجام داده باشند .
متقاضیان میتوانند با دردست داشتن مدارک لازم در تاریخ‌دوشنبه هفتم خرداد ماه ۱۳۵۲ جهت انجام مصاحبه بقسمت کارگزینی‌شرکت ملی ذوب‌آهن ایران واقع در تهران خیابان ابتهاج شماره ۱٦ مراجعه نمایند . ضمنا پزشکان متخصص میتوانند در صورت تمایل تاپایان خرداد ۵۲ بقسمت کارگزینی واحد کل عملیات کارخانه آریامهر واقع در کیلومتر ٤۵ جاده اصفهان شهر کرد مراجعه نمایند . م الف ۳۱٦۷
آ ـ ۱۱۳٤۰

مفقود گردیده است

یك فقره چك شماره ـ ۳٦٤۰٤۸ازحساب جاری شماره ۱۲٤۸ بانك ملی شعبه چهارم آبان به نام آقـای خدوی در وجـه سرکشگرعلی‌اصغررفعت به مبلغ ۲۵۰۰۰۰ ریال با توجه با اینکه آورنده آن خط خـورده مـفقود گردیده است چك مزبور از درجـه اعتبار ساقط میباشد .
ضمناهمراه با چك‌مبلغی وجه نقد و گـواهینامه رانندگی خانم پـریچهر دادستان‌مفقود شده‌است از یابنده تـقاضا دارد گواهینامه رانندگی رابه آدرس میدان کاخ خیابان ابتهاج‌شماره ۲۳دبستان رویا ارسال دارد .

تقدیر از شهردار فعال‌ومبتکر

آقای پیروز استاندار فارس‌آقای یوسف کمالی سروستانی‌شهردار ارسنجان رابلحاظ ،فعالیت درخور توجه درامر پیشبرد کار های‌عمرانی مورد تشویق‌وتقدیرقرارداد.
آ ـ ۱۰۳۸۰

گـمـشـده

چون‌یك‌برك‌چك به‌شماره ٤۱۲٤۳ بدون تاریخ به مبلغ ٦۰۰۰۰۰ ریال از حساب جاری۱۰۷۵متعلق به‌شرکت فنی‌وساختمانی افلاك نو مفقود شده از درجه‌اعتبارساقط‌میباشد

پیداش

سال چهل وهفتم ـ شماره ۱۴۰۹۷

اطلاعات

یکشنبه ـ بیست‌و سوم اردیبهشت ماه ۱۳۵۲
دهم ربیع‌الثانی ۱۳۹۳ ـ سیزدهم مه ۱۹۷۳

استخراج دکتر ریاضی کرمانی

ساعات شرعی	اذان صبح . . . . . ساعت ۳ و ۱۶ دقیقه
	طلوع آفتاب . . . . . ساعت ٤ و ۵۹ دقیقه
	ظهر شرعی . . . . . ساعت ۱۲ و ۱ دقیقه
	اذان مغرب . . . . . ساعت ۷ و ۱۸ دقیقه

هویدا فردا برای یك دیدار پنج روزه وارد لهستان میشود

ایران و لهستان قرارداد جدیدی امضاء میکنند

گزارش علی باستانی فرستاده اطلاعات به‌ورشو

دهها سال‌مناسبات‌سیاسی وچند قرن روابط تجاری‌و دوستی با ایران برای‌اولین بار میهماندار رسمی‌نخست وزیر ایران‌است.

هویدا مقارن ظهرفردا‌به‌وقت محلی ،وارد ورشو می شود و طبق برنامه «پیوتریاروشویچ » رئیس شورای وزیران لهستان

ورشو ـ یکشنبه ـلهستان ، کشوری‌که فردا آقای هویدااز آن‌دیدن‌خواهد کرد در طول ازوی استقبال رسمی خواهد کرد فرودگاه ورشو برای این استقبال تزئین شده است .

هویدا در۵روزاقامت‌درلهستان از دوبندر وشهر بزرك لهستان در شمال وجنوب‌آن کشوردیدن می‌کند و دوبار با نخست‌وزیر لهستان ملاقات ومذاکره‌خواهد داشت .در تماسی که در ۲٤ ساعت‌اخیربا مقامات لهستانی داشتیم مسئولین اقتصادی و فرهنگی این کشور مذاکرات ثمربخشی را انتظار می کشند. این‌مذاکرات‌فرداچندساعت‌بعداز ورود نخست‌وزیرایران‌درورشو آغاز خواهد شد .

برخی از محافل ، معتقدند که طی سفرهویدا ،موافقتنامه یا موافقتنامه های دراز مدتی‌شبیه آنچه که سال گذشته بااتحاد شوروی بامضاء رسید ، منعقد خواهد شد .

پس‌از انعقاد معاهده بااتحاد شوروی ، بیشتر کشور های اروپای‌شرقی ،علاقه خودرانسبت بامضای قرارداد هائی از نوع مذکور با ایران‌ابرازداشته‌اند.

لهستان مدت زمان طولانی نیست که رسمابه‌حلقه‌مناسبات بازرگانی ایران پیوسته‌اگرچه ایران و لهستان در سال۱۹۲۰ یك قرارداد تجاری امضاء کرده‌اند ،ولی از آن هنگام تا سال ۱۹٦۹ که‌یك‌قرارداد‌تجاری درازمدت‌بین دو کشوربه‌امضاء رسید مناسبات بازرگانی‌ایران ولهستان‌دستخوش نوعی‌سکون بود .

دردسامبر سال ۱۹۷۲ نیز کمیسیون مشترك اقتصادی و بازرگانی ایران و لهستان با شرکت وزیران اقتصادودو کشور دورورشو تشکیل جلسه داد .طی این جلسه دو کشور توافق کردند که در جهت گسترش روابط بازرگانی خود گام‌هائی بردارند .

سوابق مناسبات

مناسبات ایران و لهستان‌چه در زمینه روابط تجاری و چه‌در روابط سیاسی تاریخی طولانی دارد .دوره‌جدید مناسبات‌ایران و لهستان از سال ۱۹٦۵ بعداز سفر وزیر خارجه لهستان به تهران آغاز شده که بعد با سفر رسمی شاهنشاه آریامهرو علیاحضرت شهبانو درسپتامبر ۱۹٦٦ تحکیم یافت و در سفر دیگر در ۱۹۷۰ توسعه پیدا کرد وامروز لهستان یکی‌از دوستان سیاسی ایران محسوب میشود .

روابط ایران و لهستان محدود به زمان محدود دوره جدیدنیست. خودلهستانی ها ـ معتقدند اولین دسته‌ای که موجب ارتباط بین ایران و لهستان‌شدند سوداگران‌ارمنی در قرن پانزدهم میلادی‌بودند .

بدنبال همین فعالیت بود که نمایندگان شاه ایران به دربار سلاطین «جاك‌لونین» راه یافتند، و ازآن پس همیشه بین این دوکشور نوعی تماس و ارتباط برقرار بود واواخر قرن‌هیجدهم و اوایل قرن حاضر ارتباط نزدیکتر گردید. و حتی دربارو دولت وقت مشاوران سیاسی و نظامی لهستانی نیز پیدا کرده بودند

در ورشومظاهردوستی ایران و لهستان فراوان وجود دارد. خارج‌از روابط دودولت وتماس های بازرگانی و فرهنگی ، لهستان از قرون پیشین باتمدن کهنسال ایران آشنا است بهترین نمونه ترجمه گلستان سعدی در ۳٦۷ سال قبل‌توسط «ساموئل‌اتونیوسکی» مترجم دربار وقت لهستان است که از جانب دیگر عده‌ای آن را نخستین ترجمه آثار فارسی‌به زبان اروپائی میدانند. در حال حاضر ترجمه آثار بوعلی‌سینا، دیوان حافظ ، شاهنامه‌فردوسی و بسیاری از شعرا و فلاسفه ایران را در کتابخانه های لهستان دیده میشود .

نمایشگاه آثارفروید

ساعت ٦ بعداز ظهر دیروز نمایشگاه‌زندگی‌و آثارزیگموند فروید طی مراسمی درکتابخانه مرکزی دانشگاه‌تهران گشایش یافت در این مراسم رئیس دانشگاه ، سفرای آلمان و اتریش وجمعی از شخصیت های فرهنگی حضورداشتندابتدا دکتر شاملو استاد دانشگاه مطالبی پیرامون زندگی و آثار فروید بیان‌داشت سپس‌حاضران از ۱۳۵ عکس و سند مربوط به فرویدبازدید کردند . درعکس سفرای آلمان و اتریش‌هنگام بازدیدازنمایشگاه‌دیده‌میشوند

پیام شاهنشاه بمناسبت روز تعاون ایران

شرکتهای تعاونی، سازمانهای اقتصادی نیرومندی میشوند

شاهنشاه‌آریامهرامروزبمناسبت روز تعاون ایران پیامی به این شرح فرستاده‌اند :

برگزاری سالروز تعاون ایران به مناسبت بزرگداشت کوشش جمعی وهمکاری اعضاء شرکت های تعاونی و فعالیت‌های‌سازنده آنها، درعین حال یادآور تلاش های با ارزشی است که جامعه تعاونیهای ایران، در راه‌وصول به هدفهای ارزشمند نظام‌تعاون وتحقق اقتصاد دموکراتیک‌آغاز نموده است، زیرا بهمان ترتیب که بارها تذکر داده‌ایم ، امروز هراندازه درزمینه‌های گوناگون اجتماعی بیشتر می‌رویم، بهمان اندازه نیاز جامعه متحول‌ایران رابه لزوم استقرار یک‌نظم‌وسیع گسترده تعاونی با محتوائی از فضائل اخلاقی و انسانی ، چه در شهرها و چه در روستاها بیشتر احساس می‌کنیم .

در جامعه روستائی ایران‌آثار شکوهمند توسعه شبکه تعاونیها و کوشش‌های خلاق جمعی ، و شور و شوق به کار درشرکتها و اتحادیه‌های تعاونی روستائی و شرکتهای سهامی زراعی و شرکتهای تعاونی‌تولید روستائی روز بروز متجلی می گردد ، و کشاورزان ماکه به برکت‌اجرای برنامه‌همه‌جانبه اصلاحات‌ارضی به آزادی و استقلال اقتصادی نائل گردیده ومالک زمینی‌شده‌اند که در آن‌کار می‌کنند باعضویت در تعاونیها به مرحله‌ای از پیشرفت و سطح زندگی که متناسب با مقتضیات این عصر است نزدیک میشوند .

در طبقات شهرنشین وکارگران ایران، عضویت تعاونی های مصرف و مسکن و اعتبار ، به ایجادنظام صحیح توزیع‌کالاهای مصرفی عامه مردم،و حل‌مشکل مسکن و خانه سازی و تعدیل نرخ بهره اعتبارات مورد نیاز جامعه مصرف‌کننده کمک‌میکند، و ضوابط معقول را در روابط کار وبازار سرمایه و نرخ دستمزدها بوجود می‌اورد .

در سالهای آتی تعاونی های مصرف شهرها، از طریق ادغام در یکدیگر و ایجاد واحد های عظیم توزیع کالاهای مصرفی و تاسیس فروشگاه های بزرگ، با استفاده از مدیریت شایسته بازرگانی، و امکانات خدمات وسیع به اعضاء خود، بصورت سازمان‌های اقتصادی نیرومند درخواهند آمد و در کنارشبکه گسترش یافته‌شعب سازمان‌تعاون مصرف شهر و روستا و بخش خصوصی تهیه وتوزیع، برقابت های سالم و سازنده ، به منظور تعدیل نرخها وجلوگیری ازبالا رفتن بی‌رویه قیمتها ، خواهند پرداخت و به‌افزایش پس‌اندازها و شکوه ورونق زندگی افراد و رشد اقتصادی توام باثبات‌نسبی قیمت‌ها، کمک‌خواهند کرد .

تردیدی نیست که ایجاد میل و رغبت واقعی در جهت بسط خدمات و فعالیتهای تعاونی و گسترش همه‌جانبه نهضت‌تعاون مستلزم آشنائی هرچه بیشترمردم بااصول ومفاهیم تعاونی وانجام اقدامات مستمر وپی‌گیر اموزشی درزمینه تعلیم و تربیت مدیران تعاونی وتشویق افراد ازدوران کودکی و در مراحل مختلف تحصیلی است و براین اساس لازم است چه دستگاه های آموزشی کشور در بخش های عمومی وخصوصی وچه‌مطبوعات و سایر وسایل ارتباط جمعی‌و بخصوص‌شبکه رادیووتلویزیون در این زمینه‌از انجام‌هیچ سعی و کوششی فروگذار ننمایند.

توفیق بیش از پیش‌همه‌اعضاء تعاونیها و مدیران و رهبران و کارشناسان و مروجان ومسئولان نهضت تعاون ایران را ، برای فراهم نمودن موجبات زندگی بهتر مردم این مملکت ، مسئلت می‌نمائیم .

کنکور سراسری دوم

برای مدارس عالی خصوصی‌ووابسته به‌سازمانهای دولتی

★ ۱۵ هزار دانشجو برای این‌مدارس انتخاب‌میشوند

فیروز مجللی

سی‌وپنج مدرسه عالی غیر دولتی‌ووابسته‌به سازمان های دولتی‌تقاضای برگزاری کنکور خودرااز مرکز آزمون شناسی وزارت علوم و آموزش عالی کرده‌اند و درحالیکه این مرکز شدیدا سرگرم تهیه مقدمات‌کار کنکور سراسری دانشگاهها و مدارس عالی‌میباشد به تقاضا های سایر مدارس عالی نیز رسیدگی و برای آنان وقت برگزاری کنکورشان‌را تعیین و مقدمات امر را فراهم میکند .

یک‌مقام آزمون شناسی‌گفت: سال گذشته این مرکز حدود ۲۵کنکور خصوصی را برگزار کرد و متجاوز از ۲۰ کنکور را نیز نظارت نمود که جمعا حدود۵۰ کنکور برای مدارس عالی‌خصوصی،آموزشگاهها و مدارس وابسته بدستگاههای دولتی برگزار شد .

این مقام اضافه کرد : مشغول بررسی هستیم تا طرحی برای یک کاسه کردن کنکورمدارس خصوصی‌ووابسته بدولت‌بجز کنکور سراسر تهیه کنیم یعنی درنظرداریم . کنکور سراسری دیگری نیز برای مدارس عالی خصوصی بوجود بیاوریم و از طریق ان کنکور حدود ۱۵ هزار دانشجوی اینگونه‌مدارس را تامین کنیم . و هم‌اکنون هیئتی سرگرم‌تهیه طرح‌مقدماتی این فکر هستند ، و بامسئولین اینگونه مدارس نیز صحبت خواهد شد که اگر نظراتی دراینمورد دارندبمرکز ازمون شناسی بدهند تا از تجربیات صاحب‌نظران برای طرح جدید استفاده شود .

این مقام گفت‌زمانی که‌کنکور سراسری بوجود آمد منظور نظر ، یک کاسه شدن کنکور ها ، هماهنگی کامل درانتخاب دانشجو بود و در ضمن وزارت علوم‌نیت نهائیش صرفه جوئی دروقت داوطلب و حق ثبت‌نام بود . زیرا داوطلبان‌در کنکور های متعددی‌شرکت می کردند، چندین ۵۰۰ ریال برای دانشگاه ها و مدارس عالی می‌پرداختند . و تابستان را از این شهر به آن شهر می رفتند تا درکنکور های مختلف شرکت نمایند تا شاید راهی به آموزش عالی پیدا کنند .

پس‌از بوجود امدن کنکور سراسری داوطلبان برای ۱٤ دانشگاه و موسسه آموزشی عالی ۵۰۰ ریال می پردازند و یکبار امتحان میدهند و هر کسی‌به نزدیکترین شهر حوزه امتحانی میرودولی۵۰ تا ٦۰ هزار نفری‌که‌راه باین۱٤موسسه پیدا نمیکنند درکنکور های متعدد مدارس عالی خصوصی شرکت میکنند هم وقتشان تلف می شود و هم چندین ۵۰۰ ریال می پردازند و به همین لحاظ مرکز آزمون شناسی برای یک کاسه کردن اینگونه کنکور ها نیز در فکر چاره است و اگر این فکر و مطالعه به‌نتیجه برسد و بصورت‌طرح وسپس عمل درآید ، تسهیلات بیشتری برای داوطلبان متعدد ورود به آموزش عالی فراهم می‌آید ولی همین مقام آزمون شناسی‌اضافه‌کرد که این‌مرکز و بخصوص وزارت علوم دستگاههای آموزشی‌را مجبور به‌پذیرش طرح خود نمیکند و اجباری برای ورود آنان به سیستم جدید بوجود نمی ـ آورد، کمااینکه‌امسال دانشگاه پهلوی‌پس از دو سال که از طریق‌کنکورسراسری دانشجو می‌پذیرفت امسال باسبک‌دیگری اقدام باین کار نمود .

برای‌کنکور سراسری‌دانشگاه هاومدارس عالی که روز های ۱٦ تا ۱۸ تیرماه در تهران و شش شهرستان دیگر برگزار میشود ، تا امروز حدود۳۵ هزارتقاضانامه‌ازطرف‌داوطلبان به مرکز آزمون شناسی رسیده است و این مرکز نیز سرگرم تهیه‌کارت و بررسی پرونده‌ها میباشدومقدار زیادی‌از نقائص وسیله نامه و تلفن برطرف شده است .

داوطلبان کنور سراسری تاپایان‌روز دوشنبه هفته اینده فرصت دارندکه تقاضانامه های خود را تحویل پست نمایند ، ولی توصیه آزمون شناسی اینست که داوطلبان هرچه زودتر مدارک خود را پست نمایندومنتظر آخرین‌فرصت‌نشوند.

سیمان شمال

تولیدکنندهٔ :

مرغوبترین سیمان سفید و رنگی

سیمان سفید دماوند

برای خرید و کسب اطلاعات به

سیمان شمال

شرکت سهامی عام

خیابان کوشک ـ ارباب جمشید شمالی مراجعه فرمائید

راهی که به رفتنش میارزد

شهرو

سازمان تعاون مصرف شهر و روستا

برنج استخوانی آستانه	هرکیلو	۳۵ ریال
برنج لنگرودی اعلا	هرکیلو	۳۲ ریال
برنج طارم	هرکیلو	۳۰ ریال
لپه تبریزی پاك شده	هرکیلو	۳۵ ریال
عدس سبز درشت پاك شده	هرکیلو	۳۵ ریال
نخود کرمانشاهی پاك شده	هرکیلو	۳۲ ریال
لوبیا سفید پاك شده	هرکیلو	۳۲ ریال
لوبیای قرمز قی	هرکیلو	۳۸ ریال
قند حبه جعبه ای	هرکیلو	۲٦ ریال
شکر	هرکیلو	۲٤ ریال
چای عطری توانینگ	هرقوطی	۱۷۰ ریال

چای لیپتون ۱۰۰ عددی بایك قاشق استیل مجانی هرجعبه ۱۷۰ ریال

روغن نباتی ورامین درکلیهٔ شعب عرضه میشود.

پودر لباسشوئی برف، دریا، بزرگ هرعدد		۲۰ ریال
پودر لباسشوئی زُز	متوسط هرعدد	۹ ریال
پودر ظرفشوئی گیشا با برس مجانی هرعدد		۱۲ ریال
صابون رختشوئی	هرعدد	٤ ریال
پرتقال ممتاز جافا محصول ترکیه	هرکیلو	۲۵ ریال
پرتقال درجه ۱ جافا محصول ترکیه	هرکیلو	۲۰ ریال
موز سومالی	هرکیلو	٤۷ ریال
سیب زمینی آلفا	هرکیلو	۹ ریال

قالب یخ آلومینیومی	هرعدد	۲۷ ریال
ترموس دوگالنی آب	هرعدد	۲٦۰ ریال
لامپ ٦۰ وات	هرعدد	۱۳ ریال
فلاتکس (پنچرگیر اتوماتیك اتومبیل)	هرعدد	۸۰ ریال
یخدان پلاستوفوم مستطیل کوچك	هرعدد	۸۰ ریال
قاشق چنگال استنلس استیل، هر ۱۲ عدد		۸٤ ریال
سرویس ۳۵ پارچه غذاخوری ملامین الوان		۹۸۰ ریال

فروشگاه شمارهٔ ۲ قلهک
فروشگاه شمارهٔ ۲۹ دزدس
فروشگاه شمارهٔ ۱۴ صالحی

فروشگاه شمارهٔ ۳۲ میدان زنگ
فروشگاه شمارهٔ ۳۳ قزوین زنگ
فروشگاه شمارهٔ ۳۴ بهجت آباد

فروشگاه شمارهٔ ۶ تهران پارس
فروشگاه شمارهٔ ۱۸ سینما نیر
فروشگاه شمارهٔ ۵ نارمك
فروشگاه شمارهٔ ۲۷ ـ ٤٦ متری نارمك

فروشگاه شمارهٔ ۱۲ فرصت
فروشگاه شمارهٔ ۲۲ پارك دی ـ امیرآباد

فروشگاه شمارهٔ ۳۶ دروازه قیام
فروشگاه شمارهٔ ۳۱ کارگاه امامزاده حسن

فروشگاه شمارهٔ ۱۵ وثوق
فروشگاه شمارهٔ ۱٦ فرح آباد
فروشگاه شمارهٔ ۱۰ چهارصد دستگاه

فروشگاه شمارهٔ ۳۴ هاشمی
فروشگاه شمارهٔ ۲۵ صمدآباد جنوبی
فروشگاه شمارهٔ ۱۱ نازی آباد

فروشگاه شمارهٔ ۱۹ پارك شهر
فروشگاه شمارهٔ ۸ شوش

فروشگاه شمارهٔ ۲۸ خوابگاه ـ سلطنت آباد
فروشگاه شمارهٔ ۳۰ باغ صبا
فروشگاه شمارهٔ ۱۷ سید خندان

فروشگاه شمارهٔ ۷ شهرآرا
فروشگاه شمارهٔ ۱۳ کیشا
فروشگاه شمارهٔ ۴ شهرزیبا

فروشگاه شمارهٔ ۲۳ سپه غربی
فروشگاه شمارهٔ ۲۰ راه‌آهن
فروشگاه شمارهٔ ۲۱ میدان گمرك
فروشگاه شمارهٔ ۹ عباسی

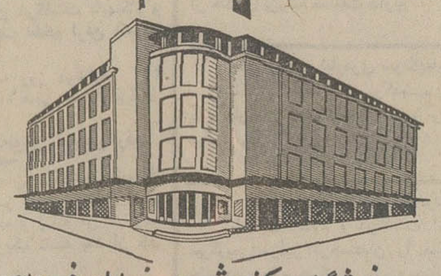

فروشگاه مرکزی شهرو، خیابان فردوسی

شرکتهای سهامی زراعی ، شرکتها واتحادیه‌های تعاونی روستائی سهامداران ما هستند. واین سازمان تولیدات آنها را بدون واسطه به مصرف کنندگان عرضه میدارد

ساعت کار درکلیهٔ شعب ۹ صبح تا ۹ شب
جمعه‌ها ۹ صبح تا ۱ بعد از ظهر

سازمان تعاون مصرف شهر و روستا

اگر ۲۰۰,۰۰۰ تومان
وام ۱۵ ساله میخواهید

باموجودی :

۲۰۰,۰۰۰ تومان درشش ماه
۱۰۰,۰۰۰ تومان دریکسال
۵۰,۰۰۰ تومان در دوسال
٤۰,۰۰۰ تومان دردوسال ونیم
۲۵,۰۰۰ تومان در چهارسال
و...

حتی باپنجهزار تومان میتوانید تا ۲۰۰,۰۰۰ هزارتومان وام بگیرید
وخانه دلخواه‌خودرابنا کنید

در بانک رفاه کارگران
جدیدترین سبک بازکنید...