اطلاعات

۳۶ صفحه

شنبه سی‌ویکم تیرماه ۲۵۳۷ ـ شماره ۱۵۶۶۷ تکشماره ۱۰ ریال

بسیج برای دستگیری عاملان تیراندازی بدانشجویان ایرانی

★ بجز ۶ دانشجوی مجروح بقیه دانشجویان با ایران بازگشتند .

★ ۲تن از دانشجویان مجروح‌در ترکیه‌تحت‌عمل جراحی قرار گرفتند . در صفحه ٤ ستون سوم

پیش‌بینی آگاهان درباره رئوس مباحث و تصمیمات جلسه امروز :

افغانستان خواستار کمک ودوستی ایران شد

در صفحه آخر

آخرین عکس از شاهنشاه آریامهر و علیاحضرت شهبانو هنگام استراحت درویلای نوشهر. این عکس روز پنجشنبه گذشته گرفته‌شده است .

توسط اف .بی . آی در امریکا:

تروریست آلمانی باگذرنامه جعلی ایرانی دستگیر شد

گذرنامه تروریست به نام «شهرزاد نوبری» بود

در صفحه ٤ ستون پنجم

تعیین تکلیف آزادی مطبوعات، جناحها وانتخابات

★ جناحها تحت شرایطی مستقلا درانتخابات شرکت میکنند

★ شرکت مخالفین در انتخابات در صورت عدم تصویب لایحه جدید انتخابات قطعی است

در صفحه ٤ ستون چهارم

در اطلاعات امروز

اسامی کلیه قبولشدگان وذخیره های دانشگاه آزاد

درصفحات ۲۹ـ ۳۰ـ ۳۱ـ۳۲ و۳۳

در یك حادثه شدید رانندگی در راه مشهد

حجت‌الاسلام شیخ‌احمد کافی کشته‌شد

★ ٥ سرنشین دیگر سه اتومبیل در این حادثه جان سپردند .

حجت‌الاسلام شیخ احمدکافی

قوچان ـ خبرنگاراطلاعات در برخورد سه اتومبیل سواری در کیلومتر ۲۵جاده قوچان ـ مشهد ، شش نفر کشته شدند و یازده نفر بسختی آسیب دیدند.

اتومبیل پژو ٦٦٨٢٢ ـ تهرانم برانندگی جعفرکافی که از خط کناره به مشهد میرفت، با اتومبیل مزدا ٥٧٤٦٦ ـ آبادان برانندگی عزیز صداقت که از مشهد عازم تهران بود، تصادفکرد و همزمان با این حادثه ، اتومبیل پیکان ۱۷۸۵۷ ـ آبادان ۱۱ ـ برانندگی یداله عسکری کهاز مشهد بتهران میامد ، با دو اتومبیل دیگر برخورد کرد.

در نتیجه این حادثه ٦نفر از سرنشینان سه اتومبیل

بقیه در صفحه ۳۵

هشدار در مورد مسمومیت های غذائی :

۱۵۰ نفر در تعطیلات آخر هفته مسموم‌شدند

در صفحه ٤ ستون اول

حزب کارگر اسرائیل اعلام کرد :

«بگین» بیمار روانی است!

در صفحه ۲ ستون اول

طرح جدید تهیه مسکن برای کارگران

براساس طرح جدیدی که برای پرداخت وام به شرکت های تعاونی مسکن کارگری در دست تهیه است ، بانک رفاه کارگران ۹۰ درصد هزینه احداث واحد های مسکونی کارگری را درمقابل وثیقه عرصه و اعیان، به این شرکتها پرداخت میکند مشروط برآنکه سطح زیر بنای هرواحد مسکونی

بقیه‌درصفحه۳۵

سپاس فرهنگیان استان ایلام به پیشگاه مبارك شاهنشاه آریامهر

شرح در صفحه ۲٤

شرکت رنک زیراکس ایران

آدرس جدید سرویس درتهران

بمنظور بهبود هرچه بیشتر سرویس وخدمات فنی خود ، این شرکت اقدام به تغییرات اساسی در تشکیلات اداره کل سرویس نموده است. لذا مشترکین محترم جهت درخواست خدمات تعمیر ونگهداری دستگاههای رنک‌زیراکس خود میتوانند از تاریخ ۳۱ تیرماه ۲۵۳۷ باتلفنهای زیر تماس حاصل فرمایند :

تلفنهای ۸۳٦۷۱۱ و ۸۳۹۱۱٥ برای دستگاههای مدل ۳٦۰۰ و ۷۰۰۰

تلفن ۸۲٥۷۱۷ برای دستگاه مدل ٤۰۰۰

تلفنهای ۸۳٦۷۱۲ و ۸۳٥۲۲۳ برای دستگاههای مدل ٦٦۰ ، ۱۰۰۰ ، ۳۱۰۰ ، ۳۱۰۷

آدرس: خیابان ایرانشهر ـ ساختمان ٥٥٥

RANK XEROX

اطلاعیه

به اطلاع عموم میرساند موزه و مرکز فرهنگی و هنری

رضاعباسی

ازتاریخ ۱ر۳۷تا۳۱ر۳۷به مدت یکماه تعطیل خواهد شد

شرکت بازرگانی جاحق

خیابان مخصوص اول سینا سمت چپ پلاك ۲۸ و ۳۰ فروش انواع فرشهای دست بافت و فرش های ماشینی کلی وجزئی تلفن۹٥۹۰۲۳

آدرس جدید

سازمان تبلیغات کاسپین

خیابان تخت طاووس شماره ۱۳٦ «بین روزولت وفرح»

تلفن: ۸۳۳۸۲۱ - ۸۲۹۳۰۱

زمین صنعتی فورا بفروش میرسد تلفن ۸۳۹۹٦۸

نامه جامعه وارد کنندگان و بنکداران وتوزیع کنندگان پارچه های مصنوعی ونخی به جناب‌آقای کاظم خسروشاهی وزیر محترم بازرگانی

شرح در صفحه ۲٥

تسلیم اظهار نامه‌مالیاتی وظیفه‌ملی است

مؤدیان گرامی

فقط تا امشب مهلت‌دارید تااظهار نامه مالیاتی‌خودرا به‌حوزه مالیاتی محل شغل یا محل سکونت خود تسلیم فرمائید

قابل توجه

مودیان مالیاتی‌مشاغل مشمولین قانون نظام صنفی

نظربااینکه قانونا موظف هستید اظهارنامه مالیاتی سال ۲٥۳٦ خود را که مبنی بر محاسبه مالیات‌چهارسال‌بعدنیز خواهدبودقبل‌ازپایان‌تیر ماه جاری به حوزه مالیاتی محل وقوع واحدکسبی خود تسلیم نمائید . بنابر این انتظار داردبایـن وظیفه‌ملی اقدام و ضمن تسلیم اظهارنامه مالیات متعلقه را پرداخت فرمایند تا مشمول جریمه‌نشده و از تسهیلات فراهم شده بهره‌مند گردند .

وزارت‌امور اقتصادی وداراثی

قابل توجه

مدیران شرکتها ودیگراشخاص حقوقی

نظر باینکه مدیران محترم شرکتها و سایر اشخاص حقوقی که سال مالی موسسات آنها منطبق‌باسال شاهنشاهی است بایستی‌اظهارنامه مالیاتی عملکرد سال ۲٥۳٦خود منضم به ترازنامه وحساب سود و زیان متکی بدفاتر قانونی مصوب مجمع عمومی را تاقبل از پایان تیرماه ۲٥۳۷ در تهران به اداره کل مالیات‌برشرکتها وارث (واقع در ضلع شرقی خیابان داور)ودرشهرستانها به حوزه مالیاتی مربوط تسلیم‌ومالیات‌متعلق‌راپرداخت فرمائید . بنابراین از همه مدیران گرامی شرکتها وسایر اشخاص حقوقی انتظار دارد نسبت‌بانجام این وظیفه قانونی اقدام تامشمول جریمه مقرر نشوند و از تسهیلات لازم بهره‌مند گردند .ضمنا محل تسلیم اظهارنامه و پرداخت مالیات اشخاص حقوقی خارجی که در ایران دارای اقامتگاه و یا نمایندگی نیستند . اداره کل مالیات برشرکتهاو ارث تهران می‌باشد .

وزارت‌امور اقتصادی وداراثی

قابل توجه مشمولین مالیات برجمع درآمد

انتظار دارد اشخاص حقیقی که در سال ۲٥۳٦ از یك‌یاچند منبع بیش‌ازیك درآمد تحصیل نموده‌اند ، قبل از انقضای تیر ماه جاری اظهار نامه جمع درآمد خود را به حوزه مالیاتی محل سکونت تسلیم و مابه‌التفاوت مالیات متعلق را پرداخت فرمایندتاضمن بهره‌مندشدن ازتسهیلات فراهم شده ، مشمول جریمه مقرر نشوند .

وزارت‌امور اقتصادی وداراثی

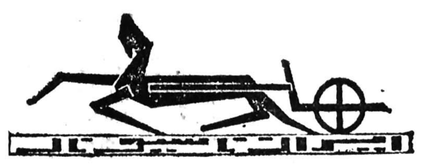

اطلاعیه ایران ناسیونال

بدینوسیله ازکلیه‌افرادی که قرارداد اتومبیل‌پیکان تنظیم‌نموده وتاریخ‌تحویل آنها تا نیمه اول مهر ماه ۳۷ می باشد، دعوت می شود برای‌تحویل اتومبیل خود همه روزه از ساعت ۱۳ الی ۱٦ به نمایشگاه مرکزی ایران ناسیونال واقع در خیابان آیزنهاور پلاك ٥٥۹ مراجعه‌فرمایند

سازمان‌فروش‌وبازاریابی ایران ناسیونال

بانهایت تاثر درگذشت همسر عزیزم شادروان محمد علی موید خواجوی (موید‌الممالك) بزرك خاندان خواجوی‌وهروی راباطلاع میرساند .بنابه وصیت آن بزرگوار بدین‌مناسبت‌مراسمی برگزار نمی گردد وهزینه های‌مربوطه صرف امور خیریه میگردد .

روانش شاد که دردم مرك نیز ازتسکین آلام دیگران غافل نبود.

فخرالسلطنه هروی (مویدخواجوی)

خانواده‌های محترم اصغرزاده با تاسف و اندوه فراوان درگذشت مهندس سلیم‌اصغرزاده را بهبازماندگان آن مرحوم تسلیت عرض نموده و بقاء عمر آنان را از خداوند بزرگ مسئلت دارم .

مراد پناهپور

با نهایت تاثر درگذشت دوست و همکار گرامی شادروان‌مهندس محمود اخوی‌رابه بازماندگان آنمرحوم وکلیه‌مدیران وکارکنان شرکت‌آریکان تسلیت عرض‌نموده واز درگاه الهی رجادارد که روح پرفتوح آن فقید سعید راقرین‌رحمت فرموده وبه بازماندگان صبر جمیل عطا نماید .

هیئت مدیره شرکت رانکین

اطلاعیه

سندیکای صنایع نساجی پنبه‌ای والیاف مصنوعی ایران

در صفحه ۲٥

نیازمندیهای آموزشی اطلاعات

راهنمای شما در هرزمینه‌آموزشی

فردا در اطلاعات

مولد برق های سیار کرایه

تلفن های: ۳٥٥٥٦٤

۳٥٥٥٦٥

جمعیت شیر و خورشید سرخ قزوین

آموزشگاه بهیاری رودابه

آگهی پذیرش دانش‌آموز بهیاری

در صفحه ۹

حزب کارگر بگین را متهم به ضربه وارد آوردن بـه ملت اسرائیل کرد

معارضه شدید حزب کارگر اسرائیل با دولت بگین آغاز شد

بیت‌المقدس ـ خبرگزاری ها ـ حزب کارگر اسرائیل دراین هفته از پارلمان این کشور خواهد خواست کهدولت مناهم‌بگین نخست وزیر اسرائیل بخاطر عدم‌احساس مسئولیتی که چهارشنبه گذشته بافاش کردن برخی از اسرار سیاسی خطیر مملکت ازخودنشان داده است رای عدم اعتماد بدهد.

حزب کارگر طی بیانیه‌ای گفته است کهافشاگری های نابخرانه ازطرف بگین ممکن است مواقب وخیمی برای آیندهروابط بین‌المللی اسرائیل ببار آورد .

ازطرف دبیرخانه حزبکارگر اسرائیلبیانیه‌ایصادرشدهکهدرآن بگین بخاطر آن کهروز قبلاز آن علنا صحبتاز منع شمعون پرز رهبرحزب کارگر از ملاقات کردن باملک حسین پادشاه اردن بمیان آورده، سخت ملامت شده است . حزب کارگر که بلوک اقلیت سیاسی رادر اسرائیل تشکیل میدهد، قبلا اعلام کردهبود کهرهبر آن شمعون پرز قصد دارد در لندن باپادشاه اردن ملاقات کند. حزب کارگر دراین اعلامیه تصمیم دولت بگین دایر بر اجازه ندادن به رهبران حزب کارگرجهت ملاقات کردن با رهبران دنیای عرب را ضد دمکراتیک نامیده است .

دراین قسمت از اعلامیه گفته شده است که حزب کارگر قصد ندارد کهبجای دولت اسرائیل با اعراب مذاکره کند اما دولت بگین نیز حق ندارد برای حزب کارگر تعیین تکلیف کندکه در صحنه بین‌المللی باید کدام اقدامات را انجام بدهد و یا ازچه فعالیت هایی خودداری کند .

یکی‌از نمایندگان حزب کارگر اسرائیل ضمن سخنانی کهاز رادیوی آن کشور پخش‌شد، صحبت از ضربتی‌بهمیان آورده کهدولت مناهم بگین بدلیل عدم احساس مسئولیت بر کشور وملت اسرائیل وارد کرده است . نماینده در سخنان خود اضافه کردکه بمرغم واکنش های بسیارتند و دشمنانه‌ای کهبگین واعضای دولت وبدر برابر فعالیت های اخیرشمعون پرز نشان داده‌اند رهبر حزب کارگر اسرائیل در درجه اول بخاطر خدمت‌کردن بمنافع کشورش با انورسادات رئیس جمهوری مصر در اطریق ملاقات کرده و هدفش از اینکار بهیچوجه بهره‌برداری سیاسی برای حزب کارگر نبوده است.

بعضی از اعضای حزب کارگر اسرائیل درحملاتشان علیه‌بگین‌از این‌همه پافراتر نهاده و علنا گفته‌اند که نخست وزیراسرائیل بعلت داروهایی که مصرف می‌کند نوعی اختلال مشاعر پیدا کرده و سلامت دماغی‌وی‌اکنون مشکوک و احتمالا مختل شده است.

دربرابر این حملهاخیر همکاران بگین در دولت وی تندترین واکنشها را ابراز کرده‌اند . ازجمله «سیمهاارلیش» گفته است که رهبران حزب کارگر در حمله بهبگین هرنوع مرز و اندازه‌ای را از دست داده‌اند .

آریل شارون وزیر کشاورزی دولت بگین در جواب حملات رهبران حزب کارگر بهبگین گفته است کهآنها با این قبیل رفتار ها رسیدن بصلح را بیش از پیش برای‌کشورشان دشوارتر خواهند کرد و پزشک مخصوص بگین کسلامت او را تایید کرده است .

محاکمه سادات در بغداد !

پاریس ـ آسوشیتدپرس‌ـ بموجبیک اعلانیک‌صفحه‌ای که در روزنامه «لوماتن»چاپ فرانسه درج شده است‌محاکمه انورسادات رئیس جمهوری مصر به اتهام همکاری‌بادشمن و ارتکاب جرائم دیگر روز اول اوت در بغداد آغاز خواهد شد .

این اعلان توسط دبیرکل دائمی کنگره خلق عرب در طرابلس امضاء شده است در حالی که قرار است فهرست کامل اتهامات سادات روز۲۲ ژوئیهدریک مصاحبهمطبوعاتی در سوریه اعلام شود در این اعلان گفته شده است سادات بخاطر سفر سال قبل خودبه اورشلیم مرتکب جرم همکاری با دشمن در زمان جنگ شده است . سایر جرائم سادات مربوط به شورش های روز های ۱۸ و ۱۹ ژانویه در مصر است .

در این‌اعلامیه همچنین‌گفته شده است سیاست سادات‌علیه منافع دولت مصرو ملل عرب است .

طرفداران فرنجیه یك رادیو تاسیس کردند

بیروت ـ طرفداران‌سلیمان فرنجیه رئیس جمهوری سابق لبنان به منظور مقابله با فالانژیست ها و طرفداران کامیل شمعون یک ایستگاه رادیوئی صد کیلووائی بنام «صدای لبنان متحد» در ادحن واقع در شمال لبنان تاسیس کرده‌اند که از پنجشنبه‌گذشته پخش برنامه‌های خود راآغاز کرده است .

فرمانده توپخانه اسپانیا ترور شد

★ در این سوءقصد اجودان این فرمانده کشته شد .

جسد ژنرال راموس‌فرمانده توپخانه اسپانیا و نیز جسد آجودانش، پس ازاصابت گلوله تروریستها. همانطور که در عکس‌دیده می‌شود این دو افسر جابجا کشته‌شدند، بطوریکه‌کیفهائی که زیر بغل آنها قرار داشت همچنان در جای خود باقی مانده است. عکس رادیوئی

مادرید ـ خبرگزاری ها ـ دو مرد و یک زن‌تروریست دیروز ژنرال‌لا خوان‌سانشز راموس» و آجودان او سرهنگ دوم « خوان‌پرز»را هنگامی که برای رفتن بسر کارشان دروزارت دفاع‌اسپانیا از اقامتگاه خویش خارج‌شده واز دو در درتشک عقب اتومبیل دولتی جای گرفته بودند از فاصله نزدیک هدف گلوله های متعدد قرار دادند و هر دو را بقتل رسانیدند . این ژنرال ٦٤سال داشت وفرمانده توپخانه‌ارتش اسپانیا بود .

سه تروریست پس از خروج خود کهدریک مجتمع‌مسکونی این دو نظامی‌از آپارتمان‌های قرار داردازیک تاکسی‌مسروقه که در کنار اتومبیل رسمی وزارت دفاع پارک شده بود پیاده شدند و شروع بـه تیراندازی کردند .

این حادثه که اولین سوء قصد منجر به قتل برضدنیرو های مسلح اسپانیا شمرده می شود ـ در اوضاع‌واحوالی بوقوع پیوسته است کـه بحث پارلمان اسپانیا پیرامون اعطای خود مختاری بایالات این کشور خاصه‌ایالت«باسک» بحران شدیدی‌میان نیرو های مسلح اسپانیاایجاد کرده‌است. به گفته منابع آگاه قاتلان دو افسر ارتش اسپانیا از طپانچه های مشابهبا سلاح های‌کمری که در دسترس تروریست‌های باسک قراردارد استفاده کرده‌اند .

یک منبع موثق در دستگاه پلیس اسپانیا اظهار داشت‌دو نفر از عاملان قتل ژنرال خوان سانشز راموس عضو گروه انقلابی ضد فاشیست اول اکتبر هستند . از سوی دیگر پلیس اسپانیا عملیات گسترده‌ای را برای یافتن تروریست ها آغاز کرده و تاکنون چهار مرد و دو زن را که مورد سوء ظن قرار گرفته‌اند دستگیر ساخته‌است.

فرمان آزادی کامل مطبوعات در پرو

لیما ـ خبرگزاری‌فرانسه ـ دولت پرو باصدور فرمانی به آزادی کامل مطبوعات را اعاده بخشید . به موجب‌این فرمان ۷ روزنامه از روزنامه های این کشورکه‌در سال ۱۹۷٤به تملک دولت درآمده بودند مجددا به بخش خصوصی واگذار شدند طبق این فرمان ، منبعد هیچگونه محدودیتی برای مطلب روزنامه‌های این‌کشور به جز در موارد مربوط به رعایت عفت عمومی وجود نخواهد داشت . ضمنا بـه صاحبان روزنامه هائی که قبلا از سوی رژیم ژنرال خوان‌لاسکو مصادره شده بودند غرامت پرداخت می ـ شود . از سوی دیگرانتشار روزنامه ها و نشریات‌جدید نیز آزاد شده است .

صدام حسین :

دولت عراق پیشنهادودرخواست هیچ‌دولتی‌رابرای تنظیم‌مناسبات‌خودباحزب کمونیست نمیپذیرد

★ اگر شوروی نخواهد به عراق اسلحه بفروشد از کشور دیگری خریداری می کنیم .

★ روابط عراق‌باایران، ترکیه و کشور های سوسیالیستی حسنه است .

بغداد ـ خبرگزاری‌فرانسه «صدام حسین» نایب رئیس شورای فرماندهی انقـلاب عراق ضمن‌مصاحبه‌ای تاکید کرد که عراق مداخله در امور داخلی خود را از جانب هر کشور که باشد صرفنظر از روابط دوستی نزدیکی‌که‌مارابه‌آنکشورپیوند دهد، نخواهد پذیرفت . از این‌رو روابط بین انقـلاب عراق و حزب کمونیست‌این کشور نمی‌تواند براساس پیشنهادها و یا درخواست های کشورهای کمونیستی دوست استوار باشد.

نـایب رئیس شورای فرماندهی انقلاب عراق‌تاکید کرد که عراق میتواند برای حفظ روابط دوستانه‌اش با این کشورهـا حسن‌نیت نشان دهد، اما آنها نیزباید در روابط خود از این خط مشی پیروی کنند و راه های دیگر را طرد کنند . صدام‌حسین اضافه کرد : با اینحال کسانی که خیال می کنند که عراق ممکن است سیاست دوستی خـود را نسبت‌به‌اردوگاه‌سوسیالیستی تغییر دهد سخت در اشتباه هستند.

صدام حسین این شایعه را که عراق از آلمان غربی درخواست خرید اسلحـه کرده است تکذیب کرد و گفت عراق برای واردکردن اسلحه هیچ مسئله ومشکلی ندارد واگرشوروی‌نخواهد سلاحهای مورد نیاز ما را تامین کند می‌توانیم از جای دیگر اسلحه خریداری کنیم.

نـایب رئیس شورای فرماندهی انقلاب عراق‌ضمن بحث از جنبش غیرمنعهدین گفت عراق با عضویت‌کشور هائی که رسما به بلوکهای سیاسی دیگری بستگی‌دارند دراین جنبش مخالف است و اضافه کرد که عـراق اکنون با کشورهای غیـر متعهد دیگر برای تشکیل‌یک صندوق کمک به کشورهای درحال توسعه وارد مذاکره شده است. سرمایـه این صندوق را کشورهائی کـه مسئول تورم کنونی هستند و نیز کشورهای تولیدکننده نفت تامین خواهند کرد .

صدام حسین از روابط کشورش با ایران ، ترکیه و رژیم های سوسیالیستی ابراز خشنودی کرد وگفت این روابط براساس عـدم مداخله متقابل‌درامورداخلی کشور ما استوار است.

صدام حسین ضمن‌اشاره به اعدام‌های اخیر در عراق گفت گروهی شامل‌یک‌افسر، چندافسربار وسربازوابسته بمحزب کمونیست یا گروه های مارکسیستی دیگـر بخاطر فعالیتهای حزبی که برخلاف قانون بود محکوم به اعدام شدند چرا که‌قانون هرگونه فعالیت سیاسی را در داخل ارتش باستثنـای فعالیت حزب بعث منع‌میکند.

صدام حسین مبـارزه تبلیغاتی را که درباره اعدام این عده علیه عراق بـراه افتاده است محکوم کرد، و گفت چنین مبارزه‌ای حتـی علیه اتیوپی که دست‌به‌اعدام های جمعی میزند، بعمـل نمی‌آید .

صدام حسین ضمن‌اشاره به اوضاع شمال عراق تاکید کرد که ساکنان مناطقی کـه در عمق یک تا ده کیلومتر در مرزهای ایران و ترکیه زندگی میکنند به روستاهای نمونه انتقال خواهند یافت و اضافه کرد که تنهـا ملامصطفی بارزانی و دو پسرش و محمد خالداحمد بارزانی مسئول عفو عمومی کردها نخواهند بود.

مخالفت رئیس دانشگاه هاروارد بافعالیت پنهانی سیا

واشنگتن ـ آسوشیتدپرس‌ـ دیروز در یک جلسه سنـای امریکا گفته شد بدنبال‌اصرار «سیا» در مورد ادامه آزادانه فعالیت های پنهانی در داخل دانشگاه هاروارد میان‌مقامات این دانشگاه و سیا اختلاف نظر شدیدی بروز کرده‌است.

« ورکباک»رئیس دانشگاه هاروارد گفت‌بموجب مقررات حرفه‌ای که دانشگاه بـرای کارکنان‌استادان‌و دانشجویان خود وضع کرده است می‌ـ تواند بطور علنی و بشکلی که به تمامیت و استقلال دانشگاه لطمه‌ای وارد نیاید با سازمان های اطلاعاتـی همکاری داشته باشد ، اما در نتیجه مذاکراتی که بـا استانفیلد رنر رئیس سیا بـه عمل آورده متوجه شده‌است سیاحاضرنیست مقررات‌مربوط به علنی بودن فعالیت خوددر دانشگاه هاروارد رابپذیرد.

« سیا» اصرار می ورزد بطور محرمانه از اعضای دانشکده ها ، مدیران و دانشجـویان بخصوص دانشجویان خارجی اطلاعاتی را که برای عملیات خودمفید میداند جمع آوری کند.

تدریس‌زبان عربی‌دردانشکده‌های افسری فرانسه اجباری شد

پاریس ـ خبرگـزاری فرانسه ـ نشریه رسمی‌ارتش زمینی فرانسه فاش کرد که آموزش زبان عربی درارتش فرانسه رایج شده است .

بنوشته این نشریه ، معلمان عرب هم اکنون در دانشکده های‌افسری فرانسه از جمله در دانشکده «سن سیر» وهمچنین در دانشکده های‌نظامی«اکس‌آن‌پروانس» به تدریس زبان عربی‌سرگرم شده‌اند .

نشریه ارتش زمینی فرانسه در پایان نوشته است که از این پس‌زبان عربی درگزینش داوطلبان دانشکده هـای افسری تاثیر زیـاد خواهد داشت و زبان عربـی جـزء برنامه تحصیلی همه‌دانشکده های افسری فرانسه خواهد شد .

سادات نظام حکومتی مصر را تغییر میدهد

سادات‌امروز تشکیل ۳ حزب را در مصر اعلام خواهد کرد

قاهره ـ رویتر ـ انور ـ سادات رئیس جمهوری‌مصر امـروز ایجاد تغییرات بـزرگی را در حیات سیاسی کشورش اعـلام خواهد کردکه‌بوجودآوردن یک سیستم حکومتی امریکا یعنی دولتی بدون داشتن نخست‌وزیر از آن جمله خواهد بود .

بطوریکه‌منابع‌بسیارمطلع در قاهره اظهار داشته‌اندسادات این‌تغییرات پردامنه را ضمن نطقی که بمناسبت بیست و ششمین سالروزروی‌کارآمدن رژیم جمهوری در برابر کمیته مرکزی اتـحـاد سوسیالیستی عرب (حزب حاکم مصر) ایراد خواهد شد به هموطنان خود اطلاع خواهد داد .

بنابه اظهارهمان منابع، سادات در این نطق همچنین ایجاد سه حزب جدید را نیز در مصر بشارت خواهد داد کهیکی‌ازآنها حزب سوسیال دمکرات نامیده خواهد شد و رهبری ان را شخص وی برعهده خواهد داشت .

رئیس جمهری مصر قرار است در این نطقمهمحدوث دگرگونی‌هایی را در قانون اساسی کشورش اعلام کند که براساس آنها پست‌نخست وزیری در مصر از میان برداشته خواهد شدوتصدی وظایفی را که تاکنون بـه نخست‌وزیر تعلق داشته‌است شخص‌رئیس جمهوری‌برعهده خواهد گرفت .

منابعی که از آنها نقل‌قول شد گفته‌اند که ممدوح‌سالم نخست‌وزیر مصر تاأکتبر آینده که موعد تکمیل شدن تغییرات‌مورد اشاره‌درقانون اساسی‌است دربست کنونی خود باقی خواهد ماند .

منابع صلاحیتدار قاهره همچنین جزئیات زیر را هم درگزارشهایشان‌ذکرکرده‌اند»:

ـ به محض اعلام شدن تغییراتی که سادات قصد ایجادشان را درقانون‌اساسی کشورش دارد مجلس کنونی مصر که ۳٦۰ عضو دارد منحل خواهدشدو انتخابات پارلمانی جدیدی برپا خواهد گردید .

ـ سادات قرار است در سخنرانی امروزش اطلاع دهد که وی بعنوان‌قسمتی از تدارکات انتخابات اینده تصمیم به ایجاد سه حـزب جدید گرفته است که غیر از یکی از آنها بنام حزب سوسیالیست و یک حزب ناسیونالیست خواهندبود.

تغییرات بزرگی کهسادات قصد بوجودآوردنشان‌دراد زندگی سیاسی مصر دارد متعاقب تدابیری خواهندبود که وی در ماه های‌مه‌وژوئن اخیر برای سرکوبی مخالفان سوسیال دمکرات که شخص عده‌ای از این مخالفان از اعضای حزب میانه‌رو متمایل به چپ اتحاد طلبترقیخواه و برخی دیگر از آنان از فعالین یا طرفداران حزب وفد جدید که اکنون غیـر قانونی شناخته شده است بوده‌اند .

در مه گذشته سادات رفراندمی برپا کرد که در آن ۹۸٫۲۹ درصد از مصریانی که در دادن رای شرکـت کرده بودند طرفداری خود را از اوابراز داشتند . نتایجی که از آن رفراندم بدست آمد به وسیله‌ای در دست سادات تبدیل شد تا هردو حزب مذکوررا عملاز صحنـه سیاست کشورش خارج کند . در مورد حزب وفد جدید اقدام سادات بـا سختگیری بیشتری‌همراهبوده بطوری که این حزب ناگزیر شده است از ان تاریخ بـه فعالیت های زیر زمینی‌روی آورد .

کارتر و هنرمندان چینی

جیمی‌کارتر رئیس‌جمهوری آمریکا دیروز در کاخ‌سفید واشنگتن با گروه هنرمندان چینی که برای هنرنمایی به آمریکا سفر کرده‌اند، دیدار کرد. کارتربایکایک‌هنرمندان چینی به‌گرمی دست داد و طی سخنانی گفت که سفر هنرمندان چینی به ایـالات متحده گام بلنـدی بسوی عادی کردن‌کامل روابط دو کشور خواهد بود.

عکس رادیوئی یونایتدپرس

کارتر خواستار مناسبات حسنه با شوروی شد

واشنگتن ـ خبرگزاری فرانسه ـ جیمی‌کارتر رئیس جمهوری آمریکا طـی یک کنفرانس مطبوعـاتـی در واشنگتن ناخشنودی خود را از محاکمه نـاراضیـان شوروی باعبـارات بسیـار ملایمی بیان‌داشت ، وافزود که خواستار داشتن بهترین مناسبات باتحادشوروی و ادامه مذاکرات مربوط به محدودیت کردن تسلیحات است ، رئیس جـمهـوری آمریکااظهارامیدواری‌کردکه ورزشکاران آمریکـائـی در بازیهای المپیک سال ۱۹۸۰ در مسکو شرکت کنند.

درپی یك شورش نظامی :

رئیس‌جمهوری بولیوی‌استعفا کرد

با استعفای رئیس جمهوری برنده انتخابات زمام قدرت را بـدست خواهد گرفت .

لاپاز ـ رویتر ـ امروز دربی شورش واحدهـای نظامی‌بولیوی‌در سانتاکروز واقع در شرق این کشور پرزیدنت هوگوبانزر رئیس جمهوری بولیوی که چند سال پیش بایک کودتا برسر کار آمده بود از مقام خود استعفا کرد.

هوگـوبانزر در یک سخنرانی رادیوئی گفت که قدرت را به نیروهای مسلح بولیوی می‌سپارد و از این پس از بولیـوی توسط هیئتی مرکب از فرماندهان نیروهای ۳گانه ارتش اداره خواهد شد.

ژنرال بانزر که رژیم وی هفت سال بربولیوی‌حکومت کرد و خـود یک افسر بـازنشسته است در یک سخنرانی کـه در سراسر کشور پخش شد گفت : من فکر میکنم وظایف خود را بعنوان یک تبعه بولیـوی انجام داده‌ام ، اما وقت آن رسیده است که مقام ریاست جمهوری‌راترک و قدرت را به نیروهای مسلح بسپارم.

تصمیم رئیس جمهوری‌به استعفا دربی ملاقات امروز سه تن از وزیران کابینه‌وی با رهبران نظامیان شورشی در شهر سانتاکروز اتخاذ شد. بااین‌تحول تردیدنیست ژنرال خـوان‌پرداآیسون نامزد انتخابات ریـاست جمهوری بولیوی کـه در انتخابات پیروز شد ، ولی دادگاه انتخاباتی انتخابات را به دلیل تقلب باطل کرد زمام امور بولیوی رابدست خواهد گرفت .

اندکی پس از اعلام خبر استعفای بانزر ، ژنـرال آلفونسو ویلاپاندو فرمانده نیروی زمینی بولیوی گفت که ژنرال پردا قدرت را در دست خواهد گرفت.

واحدهای ارتش ونیروی هوائی در دو پایگاه‌زمینی و هوائی سانتاکروز کـه سربه‌شورش برداشته‌بودند از هواداران ژنرال پردا ـ اکسبون بودند و به رای دادگاه در مورد ابطـال انتخابات اعتراض داشتند.

بانزر با استعفای خود براانتخابات ریاست‌جمهوری عملا صحه گذارد .

سیاستهای توسعه طلبانه پاره‌ای‌افریقائیان پای خارجی را به این قاره بازکرده است

خرطوم ـ فرانس‌پرس ـ معاون رئیس جمهوری کنیا درکنفرانس سران آفریقارژیم سومالی را متهم ساخت کـه نسبت بهخاک‌همسایگان‌خود چشمداشت های ارضی دارد.

وی افزود این قبیل سیاست های توسعه طلبانه علت اصلی دخالت‌قدرتهای‌خارجی در قاره آفریقا است . قبلا رئیس جمهوری سومالی‌گفته بود که اتیوپی با کمک کوبا و شوروی نیروهای خود را برای حمله به خاک اصلی سومالی‌در مرزهای‌این‌کشور متمرکز کرده است .

شایعه هوسرانی سناتور کندی همسرش را الکلی کرد

نیویورک ـ خبرگزاری فرانسه ـ خانم جون کندی همسر سناتور ادوارد کندی در مصاحبه‌ای اعتراف کردکه سخت به الکل معتادشده‌بود.

همسر ادوارد کنـدی خاطرنشان ساخت از زمانی درنوشیدن مشروبات الکلی افراط کرد کهشایعات‌زیادی پیرامون هوسرانی ها وعهد شکنی های شوهرش سر زبانها افتاده چون کندی گفت از ترس آنکه مبادا به جنون دچار شود و ازسوی دیگر تاب تحمل زخم زبان دوستان خود را نداشت به الکل پناه برد ، بطوری کـه روزانه تا چند بطری‌مشروب الکلی می‌نوشید .

چندی قبل بتی‌فوردهمسر جرالدفورد رئیس جمهوری سابق آمریکا نیز فاش کردکه به دلایلی نظیر این به الکل معتاد شده بود .

سیاست آمریکا در قبال آفریقا

اندریو یانگ دیپلمات سیاهپوست آمریکائی و نماینده‌این کشور در سازمان ملل اعلام داشت که حکومت کارتر بر انست تا سبب شد که‌ازطریق دیپلماتیک و سمت های اقتصادی امکان موفقیت بر افریقا بیشتر است تاآنکه سیاست‌تخریب و کشتارپیش گرفته شود .

یانگ گفت که کمک های نظامی نمی‌تواند بهترین راه حل جهت تغییرات مطلوب بشمار اید از این رو ایالات متحده مصمم است‌کهبصورت یک عامل تحقق دهنده صلح در این قاره درآید ، نه یک ویرانگر .

ارتش آنگولاز ارتشهای ردیف اول آفریقا میشود

خارطوم ـ خبرگزاری فرانسه‌ـ اکوستینونتو رئیس جمهوری آنگولا در نطقی در اجلاس سران کشور های افریقائـی در خارطوم اظهار داشت تـا زمانی که تجاوز نظامی و تعرض دیپلماتیک علیه کشور او ادامه داردسربازان‌کوبائی همچنان‌درآنگولا باقی‌خواهند ماند . وی در عین حال گفت با تجهیزات جدیدی که‌دریافت داشته است ارتش آنگولا بزودی از ارتش های ردیف اول افریقا خواهد شد و قادر خواهد بود هرگونـه تعرضی را درهم شکنند .وی به کنفرانس پیشنهاد کرد که یک برنامه جامع جهت‌صنعتی شدن افریقا پیاده شود.

ترور یکی از طرفداران ضیاءالحق دربلوچستان پاکستان

راولپندی ـ خبرگزاری پاکستان گزارش دادمیرمراد خان جمالی یکی‌ازشخصیت های طرفدار دولت جمعه بوسیله افراد ناشناس در «کویته» مرکز بلوچستان پاکستان کشته شد .

«جمالی رئیس شعبـه «اتحادیه مسلمانان » در بلوچستان ، تنـها حـزب سیاسی‌است‌که‌بدولت نظامی ژنرال ضیاء الحق پیوسته است . این سوء قصد یک هفته قبل از دیدار ژنرال ضیاء الحق ازایالت‌بلوچستان پاکستان روی داده است .

خروج همه کارشناسان چینی از آلبانی

تیرانا ـ خبرگزاری‌آلبانی گزارش دادکههمه‌کارشناسان فنی چینی که در آلبانی کار میکردند و شمار آنان به ۵۱۳ تن میرسید خاک این کشور را ترک گفته‌اند .این خبرگزاری نوشته است علت خروج کارشناسان چینی بر تصمیم یکجانبه دولت‌چین در زمینه لغو قرارداد های میان دو کشور بوده است به گزارش خبرگزاری آلبانی دانشجویان این کشورکه‌در چین مشغول تحصیل بودند نیز به آلبانی بازگشته‌اند .

شورش‌زندانیان درترکیه

آنکارا ـ خبرگزاری اناتولی (ترکیه) گزارش داد که ششصدنفراززندانیان شهر کوچک «اورفا» در ۸۵۰ کیلومتری جنوب‌شرقی‌آنکارا شورش کرده و چهار نفر از محافظان زندان رابه‌گروگان گرفته‌اند .

زندانیان اعلام کرده‌اند تا وقتی که وزیر دادگستری شخصا با آنها گفتگو نکند به شورش ادامه خواهند داد .

خبرگزاری اناتولی اضافه کرد که شورشیان‌درخواست عفو عمومی کرده‌اند .

نخستین بچه آزمایشگاهی جهان ۱۳ مرداد بدنیا می‌آید

لندن ـ بیمارستان‌اولدهایم اعلام داشت، که خانم لسلی براون مادر آینده اولـین «بچه آزمایشگاهی» براثـر ابتلاء به مسمومیت جزئـی خون ، تحت مداوا قرار گرفته است ، ولی جـای هیچگونه نگرانی نیست .

در این اطلاعیه تاکید شده است که جنین بطور عـادی به رشد خود ادامه میدهد .

خانـم براون که ۳۲ سال دارد احتمالا روز ٤ اوت (۱۳ مرداد) وضع حمـل خواهد کرد. و اکنون‌بطور مداوم تحت مراقبتهای‌شدید پزشکی قرار دارد. بطوریکه منابع موثق اظهار میدارند روزنامه «دیلی‌میل» حـق انتشار جزئیات تکوین این پدیده‌ی علمی نوظهور رابه مبلغ۳۲۵هزار پوندانگلیسی (حدود ٤٫۵ میلیون تومان) خریداری کرده است.

تلفات سیل در هند

در دهلی‌نو رسما اعلام شد که براثر طغیان رودخانه ها و جاری شدن سیلابهادر «اوتارپرادش»واقع درشمال هند چهل و یک تن کشته و بیش از یک میلیون نفردیگر بی‌خانمان شده‌اند علاوه‌بر این ، در ایالت بیهاروا قع در شمال شرقی هند نیز ۱۲ نفر جان خود راازدست‌داده‌اند.

آمریکا عکسهای ماهواره‌ای‌خود از خاك شوروی‌را دراختیارچین‌گذارد

واشنگتن ـ خبرگـزاری فرانسه ـ یک منبع مجاز آمریکائی تایید کرد کـه ایالات متحده آمریکا ۲۸۰۰ قطعه عکس هوائی را کـه توسط ماهواره لانـدسات متعلق‌بسازمان‌ناسا ازقسمت های مختلف اتحاد شوروی برداشته شده دراختیـار مقامات چینی ذینفع گذارده است وی افزود این‌عکسها حاوی اطلاعات «غیرنظامی» است.

ظاهرا این عکسها به‌همین فروخته شده‌اند.

شاهنشاها

معلم در اجرای منویات شهریار پرتوان ودانش‌پرور خود وبرای رسیدن به دروازه‌های تمدن بزرگ وتربیت نسل آینده رسالت بزرگی بعهده دارد. باردیگر باشهریار خود تجدید میثاق نموده واز فرمان شاهانه مبنی بـر همطرازی فوق‌العاده شغل معلمان باکارمندان اداری سپاسگزارند .

از طرف دبیران دبیرستان دولتی انوری آموزش‌وپرورش ناحیه ۱۳ تهران بوالقاسم‌اسدی

شاهنشاها

افتخار دارد مراتب سپاس قلبی دبیران دبیرستان دکتر هـوشیار را بمناسبت صدور فرمان همطـرازی فوق‌العاده شغل معلمان باسایر کارمندان دولت تقدیم دارد.

ازطرف دبیران دبیرستان دکترهوشیار ناحیه یک آموزش وپرورش تهران ـ پناه

پیشگاه مبارك شاهنشاه آریامهر

معلمان باردیگر مشمول عنایات خاص شاهانه درمورد ترمیم حقوق فوق‌العاده شغل قرار گرفته‌اند سپاس قلبی خودرا تقدیم خاکپای مبارک مینمائیم .

از طرف معلمان دبستان دکتر سرداری ناحیه ۱۳ آموزش‌وپرورش‌تهران‌ـ محمدحسن‌اسماعیلی

شاهنشاها

جان‌نثار افتخار داردمراتب سپاسو حق‌شناسی‌خود ومعلمان دبیرستان فرخ ناحیه ٤ آموزش وپرورش‌تهران را بمناسبت صدور اوامر شاهانه مبنی بر همطرازی فوق‌العاده شغل معلمان باسایر کارمندان دولت بپیشگاه همایونی تقدیم نماید .

رئیس دبیرستان فرخ ناحیه ٤ـ موید

پیشگاه مبارك شاهنشاه آریامهر رهبر عالیقدر

معلمان باردیگرمشمول عنایات خاص شاهانه درمورد ترمیم فوق‌العاده شغل قرار گرفته‌اند سپاس قلبی خودرا تقدیم خاک پای مبارک مینماید .

ازطرف معلمان دبستان حسنی ناحیه ۱۳ آموزش و پرورش تهران ـ محمد عمیدی پارسا

شاهنشاها

همطرازی فوق‌العاده شغل معلمان وسایر کارمندان یکی از مظاهر عدالت اجتماعی آن رهبر عالیقدر است سپاس بیکران معلمان نثار خاکپای مبارک باد .

از طرف معلمان راهنمائی تحصیلی کعبه‌آمال ناحیه ۷تهران ـ محمد عدنی

نیازمندیهای آموزشی

هر یکشنبه وچهارشنبه

در روزنامه اطلاعات

تلفن ۳۱۱۲۲۷ ـ ۳۱۱۰۸۷

برای زمین‌های بایر تهران شناسنامه تهیه میشود

شهرداری پایتخت باشناسایی زمین های بایر موجود درسطح شهر تهران اقدام به تهیه شناسنامه هائی برای این قبیل زمین ها کرده‌است .

هدف ازاین کار شناسائی اراضی و انتخاب تعداد زمین هایی است که برای ایجاد پارکینگ . پارك و تفریحگاه عمومی و همچنین مجتمع های مختلف ورزشی و فرهنگی مورد نیاز است .

باتهیه این آمار کارشناسان سازمان ترافیك با دستیابی به تعداد زمین های موجود بایردر پایتخت میتوانند مطالعاتی رابر روی آنها انجام داده و از میان این زمین ها ، تعدادی را که از لحاظ موقعیت محلی و نیاز محلی نسبت به سایر زمین ها از اولویت بیشتری برخوردارند انتخاب و تبدیل به پارکینك کنند

خبرنگار ما از قول مقام‌های شهرداری مینویسد : مطالعه‌بر روی تعداد زمین های موجود و انتخاب زمین های واجد شرایط از میان آنها،همچنان ادامه‌دارد و شهرداری پس‌از انتخاب هر قطعه زمین پیشنهاد خرید آن را از طریق اداره کل املاك به انجمن شهر پایتخت تسلیم میدارد تانسبت به خرید آن اقدام شود.

به گفته مطلعین‌تا بحال‌بیش از ۶۰۰ قطعه زمین بایر در تهران شناسایی و برای آنها شناسنامه تهیه شده است .

امروز همچنین گفته شد به صاحبان زمین های بایر داخل محدوده اخطار خواهدشد که یا در مورد ساختمان آن اقدام کنندو یازمین خودرابرای احداث یك مرکز عمومی در اختیار شهرداری‌و سایرسازمان های همگانی قرار دهند.

به‌این ترتیب باپی گیری این قضیه از تعداد زمین هایی که براثر عدم وجود هر گونه دیوار و حصاری به صورت‌زباله دانی درآمده‌اند ، جلوگیری‌می شودو با احداث ساختمان به تعداد واحد های مسکونی ویا تجاری در تهران افزوده خواهد شد.

بانك ایرانشهر
بهترین راهنمای اقتصادی وبانکی شماست

لوکس ترین لوازم بهداشتی در ۱۶ رنگ
کهلر - روکا
شرکت صنایع حرارتی ـ تلفن: ۶-۶۵۸۱۷۲

ماشین بلوک زنی سیمانی
کادونا CADONA
مباحث بزرگترین تولید کننده ماشینهای بلوک زنی جهان
ساخت ایتالیا
تخم تن در انواع دستی ـ نیم اتوماتیک ـ تمام اتوماتیک
برای تولید انواع بلوکهای دیواری ـ سقفی ـ اجری
استاندارد و غیر استاندارد
باظرفیت تولید ۱۲۰۰۰ عدد در روز
آماده تحویل
شرکت بتون ماشین
تهران خیابان ایزنهاور بین چهارراه نواب و اسکندری شماره ۳۶۳
(ساختمان زردرنگ) تلفن ۹۳۲۷۲۶ - ۹۲۹۵۰۳ - ۹۳۱۷۲۰

ساعت برقی شبخواب
درتاریکی
هنگام استراحت
وقت صحیح را با نور به سقف اطاق خواب شما منعکس میکند
«ساعت شبخواب بیصدا و دارای زنگ آلارم میباشد»
ساعت برقی شبخواب ساخت امریکا مستقیماً با دستور تلفنی شما برای شما ارسال میگردد.
قیمت فقط ۲۹۹ تومان
هم‌الآن با تلفنهای ۸۳۱۷۹۰-۸۳۲۷۷۶-۸۲۹۸۷۸ تماس بگیرید تا فوراً ساعت برای شما فرستاده شود
از شهرستانها نماینده فعال و معتبر پذیرفته میشود

پرتقال خارجی بدون خریدار مانده است

★ نرخ رسمی بسیاری از میوه‌ها وسبزیجات کاهش یافت

نرخ رسمی موز ، لیمو ـ ترش ، کدو ، فلفل سبز (ریز و دلمه) بادمجان ، گوجه فرنگی ـ طالبی ـ انگور مهدیخانی و شلیل ۲ تا ۲۳ ریال کاهش یافت ، همچنین نرخ رسمی باقلا سبز ، آلبالو و هلو پنج ریال نسبت به هفته گذشته افزایش یافته است .

کمیسیون ویژه نرخ گذاری صبح امروز نرخهای جدید هر کیلو از انواع میوه ترمبار را برای عرضه به مصرف ـ کنندگان به این شرح تعیین کرد: پرتقال خارجی بمترتب مرغوبیت ۸۰ و ۷۰ ریال (مقادیر قابل ملاحظه‌ای بدون خریدار مانده است) .

لیمو شیرین داخلی و خارجی ۵۰ ریال (ده ریال‌ارزان شد)، موز مرغوب و سالم ۶۶ ریال (۶ ریال ارزان شد اما هنوز تا کیلوئی ۸۵ ریال بازارسیاه دارد) هندوانه اهوازی به ترتیب مرغوبیت ۱۳ و ۸ریال، هندوانه قرقی ۱۶ ریال (در سطح شهر کمیاب و گرانتراز نرخ مصوب عرضه میشود)، خیار سبز به ترتیب مرغوبیت ۲۷ و ۱۴ ریال (فراوان و گهگاه ارزانتر از نرخ رسمی عرضه میشود)کدوسبز درجه یک ۲۵ و درجه دو ۱۲ ریال (۲ ریال ارزان شد) ،بادنجان ورامین و اصفهان به ترتیب ۳۳ و ۲۱ ریال (۳ تا ۶ ریال ارزان شد) ، کاهو سالادی‌و رسمی به ترتیب ۳۴ و ۱۸ ریال ، گوجه فرنگی ۲۳ ریال (پنج ریال ارزان‌شد)، کلیم پیچ ۲۸ ریال ، هویج فرنگی ۲۱ ریال ، سیب زمینی رسمی و آلما ۲۶ ریال سیب زمینی استانبولی ۲۹ ریال ، پیاز‌سالم و شمعی به ترتیب ۱۶ و ۱۱ ریال ، لوبیا کرج ، شاهی‌و مشابه به ترتیب ۳۳ و ۲۴ ریال ، باقلا سبز کوهپایه ۴۵ ریال (۵ ریال کران شد) ، طالبی ورامین ۳۵ ریال (۴ ریال ارزان‌شد) طالبی‌اهوازی و کرمک ۲۸ ریال ، نخود فرنگی ۵۰ ریال فلفل سبز ریز و دلمه به ترتیب۱۳۰ و ۱۰۵ ریال (۱۲ و ۲۳ ریال ارزان شد اما این کالا در مناطق مرکز و جنوب شهر کمیاب و در شمال شهر گهگاه تا یکو نیم برابر نرخ مصوب بازار سیاه دارد) .

گوجه درختی برقونی ، پیوندی و معمولی به ترتیب ۷۶ و ۳۷ ریال ، توت فرنگی اتابکی ۲۴۰ ریال زردآلود شکر پاره ، سرخه و معمولی به ترتیب ۱۱۲ ، ۷۲ و ۴۶ ریال ، انواع گیلاس بمترتیب مرغوبیت ۱۷۰ ، ۱۳۵ و ۸۰ ریال ، آلبالو ۹۰ ریال (این کالا طی دو هفته گذشته ۱۰ ریال گران شد) انگوریاقوتی مرغوب ۶۵ ریال (۱۰ ریال ارزان شد) انگور مهدیخانی ۳۳ ریال (۶ ریال ارزان‌شد)، هلو ۷۰ ریال (پنج ریال گران شد) سیب گلاب قرمز و قندک به ترتیب ۷۰ و ۳۹ ریال(سیب گلاب کمیاب و گرانتر از نرخ مصوب عرضه میشود و قندک نایاب است) ، آلو قطره طلا ۸۸ ریال گلابی‌شاه میوه ،حاج الیاسی و دمکچ به ترتیب۴۲۵ و ۱۰۰ و ۷۵ ریال ، شبرنگ و شلیل به ترتیب ۱۰۰و ۹۰ ریال (۸ریال ارزان شد) ، خربزه مشهدی و دور شهربه ترتیب ۳۸ و ۳۲ ریال .

۳ پارک صنعتی در تهران ایجادمیشود

بدنبال طرح مسئله انتقال مشاغل مزاحم به خارج‌ازتهران امروز گفته شد سه پارك‌صنعتی بمنظور استقرار جوشکاری ها ، تعمیرگاه ها ، آهنگری ها ، مسگریها و مشاغل نظیر آنها در خارج از محدوده احداث خواهد شد این پارکها که از فضای سبز کافی نیزبرخوردار خواهند بود طوری ساخته می‌شوند که دسترسی به آنهابرای مردم به آسانی امکان پذیر باشد.

خبرنگار ما در این زمینه مینویسد : اکنون در تهران صاحبان حرفه های‌مختلف‌هریك مخله هایی رابطور اختصاصی در تصرف خود درآورده‌اند و این مسئله از لحاظ‌ترافیك و آلوده ساختن محیط زیست‌لطمه های زیادی به مردم واردمی‌سازد است زیرا بعنوان مثال برای پیدا کردن یك قطعه یدکی اتومبیل باید به چند خیابان مشخص در گوشه و کنارشهر سرکشی کردو جنس موردنظر را پس‌از جستجوی زیادیافت .

دراین میان مسئله پارك اتومبیل ازدحام بیش از حد متقاضیان و رقابت های صنفی از جمله عواملی است که به خاطر استقرار غیر معقول این قبیل فروشگاه ها و تعمیرگاه ها بوجود می‌آید ، از همین‌روی شهرداری پایتخت مذاکراتی را با وزارت صنایع و معادن‌انجام داده است‌تابزودی پس ازاحداث سه پارك در چند نقطه تهران این قبیل مشاغل در آنهامستقر شوند باید توجه داشت که‌یکی از هدفهای انتقال مشاغل‌مزاحم به خارج از تهران مبارزه با آلودگی هوا و محیط زیست و همچنین کاهش میزان سروصدا در شهر تهرانست .

در محافل ومجالس

وای بوقتی که ماموران بخواهندموازماست بکشند ...

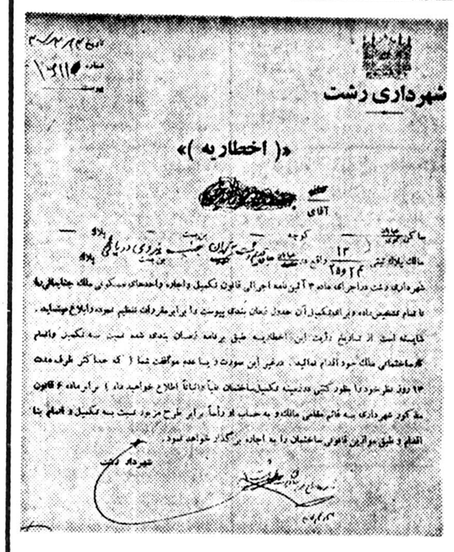
شهرداری رشت
«(اخطاریه)»

بعداز دسته‌گلی که شهرداری ایلام به‌آب داد و تنها کتابخانه شهررا ببهانه تکمیل نبودن پرونده ساختمانی آن بست ، چشم محفل‌نویس به شاهکار شهرداری رشت روشن شد که‌به‌ساختمان دردست بنائی که‌فقط ۹ماه و هشت روز برای صدور جواز آن طول داده‌بود ، اخطاریه فرستادکه چنانچه تاآخردیماه امسال‌آنرا باتمام نرساند شهرداری‌دراجرای ماده ۳آئین‌نامه‌اجرائی قانون‌تکمیل‌و اجاره‌واحدهای مسکونی راسا به‌تکمیل آن اقدام وطبق موازین قانونی ساختمان را اجاره خواهد داد ... دراینکه قانون تکمیل و اجاره واحد های مسکونی که صرفا بمنظور مبارزه باگرانی زمین وخانه و کرایه خانه تدوین گردید تاکنون ، چه اندازه نافذ وموثر وکارساز بود عجالتا بحثی نیست که «درصد»پائین آمدن‌قیمت زمین وواحد های مسکونی و بخصوص کرایه‌خانه ، بهترین سند این سنجش تواند بود .

غرض چگونگی اجرای قانون و برداشت ماموران از آن‌است . وقتی شهرداری رشت برای صدورپروانه این ساختمان ۹ماه و ۸روزطول می‌دهد و صاحب کار، پس‌از۱۱ ماه و ۱۸ روز موفق شود، اولین کیسه سیمان دولتی را تحویل بگیرد، ودر ۱۱ ماه گذشته دقیقا ۹۳ روز بارندگی، کارهای ساختمانی را اجبارا تعطیل می‌کند آیا صدور چنین اخطاریه‌ای، بی‌مطالعه، اگر نگوئیم بی‌غرض، نیست ؟

سازنده ساختمان ، کیک نسخه از سندهای مربوط را برای محفل‌نویس فرستاده درنامه مشروح خود روی این نکته تاکید کرده‌است که«تازه‌این درحالی است‌که‌باهمه دشواری ها۲۵ درصد ازکارهای ساختمانی انجام شده است، و هیچ موردی برای صدور اخطاریه نبوده است...»

محفل‌نویس بی‌آنکه بخواهد ادعای شاکی، یا جواب احتمالی شهرداری رشت راردکند، ویا اصولا به دخالت درچنین ماجراهائی راغب باشد، درحل یک مشکل اداری که حاصل ملک ماست عاجز مانده و آن اینکه، چنین ماموران دقیق و موشکاف و تیزهوشی که، حتی حساب چند روز پس‌و پیش شدن یک ساختمان از دستشان درنمی‌رودچگونه از هدکشیدن اینهمه خانه و آپارتمان در خارج از محدوده و ساختن آپارتمان های بدون پارکینگ ، و طبقه‌های اضافه‌در اپارتمان ها خبر ندارند . وقتی‌که نوبت گرفتن ورقه پایان درمیرسد، یا بشکلی سرونه قضیه را هم‌می‌آورند، و یا، چنانکه بارها دیده‌ایم ، بابولدوزرهای خانه خراب کن و «ماده۱۰۰» کذائی این متخلفین حق حسابدان رابه تمکین مقررات و قوانین ساختمانی وامی‌دارند ؟

چگونه ماجرای مرگ دو گاو ، باعث استعفای تنها پزشك دامپزشك رضائیه شد ؟ ..

درگیریها ودشواریهای ریشه‌دار، وظاهرا پایان ناپذیر پزشکی ودرمانی آدمها کم بود که این روزها گرفتاریهای درمانی مخلوقات دم دار وسم دار وچهارپای خدا هم به‌آن اضافه شده است ...

تازه‌ترین خبر دراین‌زمینه، به روایت همکار محفل‌نویس در رضائیه ، مربوط به مرگ دوگاو یک روستائی آن سامان است که ماجرای جالبی را بدنبال آورد .

قضیه ازاین قرار بود که چند روز پیش یک روستائی به‌دامپزشکی رضائیه مراجعه و ازدامپزشک کشیک درخواست میکند تابرای معالجه دوگاوش به روستا برود. دامپزشک که سرگرم معاینه سرپائی دامهای بیمار بود. به روستانمیرود ودر نتیجه گاوهای بیمار مرد روستائی میمیرند ...

انعکاس خبر در روزنامه، توضیح خواهی «روابط عمومی» وزارتخانه متبوع را دربی داشت که جواب اداری چنین بود :

«دامپزشک کشیک به علت زیادی کار در محل نمی‌توانست به روستا برود ، ولی عبدالله منصور معاون پارلمانی وزارت کشاورزی طی نامه محرمانه‌ای بسازمان دامپزشکی ضمن اشاره به مسئله یادآوری کرد که:«بحسب وظیفه جواب روزنامه رادادیم ، لکن این جواب‌قانع‌کننده نیست و نمی توان پذیرفت که روستائیان در مراجعه به ادارات ما با چنین دشواری هائی روبرو شوند .»

دکتر محسن رضائی ، تنها دامپزشک اداره دامپزشکی رضائیه ، پس از دریافت رونوشت نامه مقام معاونت،سخت آزرده خاطر شد و تصمیم به استعفا گرفت و طی نامه‌ای ، ضمن یادآوری خدمات خود نوشت : طی سی سال خدمت هزار ها گاو بیمار را از مرگ نجات دادم ، ولی دوتاگاو میمیرند مرا به محاکمه می کشانند ، مثل اینکه دکتر واقعا باورش شده بود که او را بابت دو راس گاو به محاکمه می‌کشند ...

نتیجه اینکه فعلا کار اداره دامپزشکی رضائیه فلج است و وضع درمانی گاوان و خران و دیگر چارپایان آن سامان نابسامان است ....

جنبش ملی مبارزه با آلودگی محیط زیست

پیشرو صنعت ساختمان درایران

مدیریت شرکت خانه با بهره‌گیری از تجربه‌های بهترین متخصصین ، فعالیت خود را در صنعت ساختمان از خردادماه ۲۵۳۲ شاهنشاهی آغاز کرد و در این مدت موفق باجرای پروژه‌های متنوع مسکونی ، ییلاقی ، ساحلی ، اداری و تجاری گردیده است .

هریک از مجتمع‌های مشروح در این اطلاعیه که در دست اجرا و اتمام است با توجه به :

ـ عالیترین معیارهای بین‌المللی و عوامل آفریننده یک محیط زندگی مدرن ، راحت و دلپذیر
ـ استفاده بهینه در زمینه‌های گزینش مسکن ، استراحت ، تفریح و بخصوص امکان سرمایه‌گذاری
ـ ایجاد پیشرفته‌ترین سیستمهای زیربنایی و ارائه خدمات شهری با کیفیت عالی
ـ احترام به سلیقه‌شخصی و ذوق هنری و دانش‌فرهنگی و مقام علمی واجتماعی و نیازها وامکانات گوناگون مشتریان اجرا گردیده است .

با اتکاء باین واقعیت‌ها شرکت خانه‌از علاقمندان دعوت‌مینماید از پروژه‌های این شرکت بازدید فرمایند .
قضاوت شما پس از مشاهده مجتمع‌های "خانه پشتیبان خدمات صادقانه و راستین‌ما خواهد بود .

شرکت خانه (سهامی خاص)
پیشرو صنعت ساختمان درایران

خانه داریوش

اولین پروژه بزرگ ایران، پنجمین پروژه بزرگ جهان، نیم میلیون مترمربع زیربنا، ۴ هزار پارکینگ اختصاصی، ۳ برج ۳۰ طبقه.
دفتر کارگاه خانه داریوش- تهران شهستان پهلوی، خیابان جردن بزرگراه داریوش تلفن ۶۸۰۳۰۶

خانه دریا

۱۲۰۰ ویلا در ۱/۵ میلیون مترمربع، دو کیلومتر پلاژ، ۱۸ هکتار پارک، ۲۵۰ ویلا در حال بهره‌برداری، در تیپهای مختلف
مجتمع جهانگردی خانه دریا- کیلومتر ۱۴ جاده محمودآباد- بابلسر تلفن ۴۹۸۵-۰۲۴۱

خانه کرج
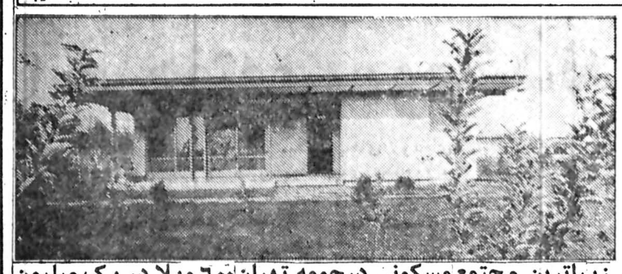
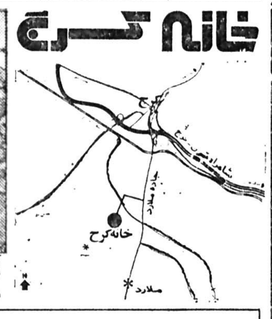

زیباترین مجتمع مسکونی درحومه تهران ۶۰۰ ویلا در یک میلیون مترمربع، کلوب تفریحی، ۴۰۰ ویلا در حال بهره‌برداری
دهکده ییلاقی خانه کرج- کرج، کیلومتر ۶ جاده ملارد تلفن ۴۴۴۶- ۰۲۲۲۱

خانه اصفهان
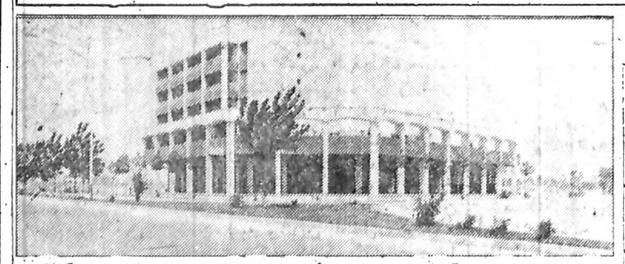

۲۰۰۰ واحد مسکونی در ۱/۵ میلیون مترمربع ۶۰۰ واحد مسکونی در حال بهره‌برداری ۳ پارک عمومی و زمینهای ورزشی
دفتر مرکزی شرکت خانه اصفهان، اصفهان، میدان ۲۴ اسفند ساختمان سیمین تلفن ۳-۲۲۰۵۲-۰۳۱

خانه تندر

۴۰۰۰ واحد مسکونی در ۲ میلیون مترمربع ۴۰۰ واحد در دست ساختمان و بهره‌برداری در نزدیکی فرودگاه بین‌المللی تهران
دهکده ییلاقی خانه پرندک- رباط‌کریم- خیابان ۳۰ متری پرندک تلفن ۸۹۹۱۰۱

**** برای کسب هرگونه اطلاع بیشتر در روزهای شنبه تاچهارشنبه از ساعت ۸-۳۰ بامداد تا ۲۰-۳۰ دقیقه و پنجشنبه‌ها ۸-۳۰ تا ۱۲-۳۰ با تلفنهای شماره ۸۹۳۵۰۲ و ۸۹۴۱۸۴ تماس حاصل فرموده و یا برای ملاحظه ماکت‌ها و طرحهای مورد نظر از نمایشگاه شرکت خانه واقع در خیابان پهلوی- روبروی سینما رادیوسیتی- خیابان دمشق بازدید فرمائید.
(پارکینگ شرکت در اختیار شما خواهد بود).

دفاتر فروش در هریک از مجتمع‌های شرکت خانه همه روزه آماده پاسخگوئی میباشند.

بانک توسعه وسرمایه‌گذاری ایران
آگهی افزایش سرمایه

بدینوسیله به اطلاع کلیه سهامداران بانک توسعه و سرمایه‌گذاری ایران میرساند که بموجب مصوبه مجمع عمومی فوق‌العاده مورخ ۲۵۳۷/۳/۳۰ صاحبان سهام، مقرر است سرمایه بانک طی سال جاری به مبلغ ۴/۰۱۲/۸ میلیون ریال افزایش یابد و کلیه اشخاصی که در تاریخ ۲۵۳۷/۳/۲۹ سهامدار بانک بوده‌اند حق خواهند داشت به ازاء هر پنج سهم (اعم از سهامی که در تاریخ مزبور دارا بوده‌اند و نیز سهام جایزه‌ای که بموجب مصوبه مجمع مذکور به آنها تعلق گرفته)، نسبت به پذیره‌نویسی و خرید یک سهم به مبلغ اسمی یکهزار ریال اقدام نمایند.

مهلت پذیره‌نویسی و خرید سهام جدید از روز یکشنبه اول مرداد ۲۵۳۷ تا پایان وقت اداری روز یکشنبه ۳۰ مهر ۲۵۳۷ خواهد بود و پس از انقضاء مهلت مزبور حق تقدم خرید سهام خود بخود ساقط خواهد شد. نحوه پرداخت بهای سهام در گواهینامه حق خرید سهم که برای کلیه سهامداران جداگانه با پست سفارشی ارسال گردیده قید شده است. سهامداران محترم میتوانند برای کسب اطلاعات بیشتر همه روزه در ساعات اداری با تلفن ۸۹۳۲۶۱ قسمت امور سهام بانک تماس حاصل نمایند.

بانک توسعه و سرمایه‌گذاری ایران

مالیات سرقفلی مشمول مرور زمان نمیشود

براساس بخشنامه‌ای که از سوی وزارت امور اقتصادی و دارائی به حوزه های مالیاتی ابلاغ گردید مالیات سرقفلی مودیانی که اظهارنامه تسلیم نکرده‌اند مشمول مرور زمان نخواهد شد .

در این بخشنامه تاکید شده است چون با رسیدگی هایی که بعمل آمد معلوم شده حقوق دولت از مالیات حق واگذاری محل کسب بطور کامل تشخیص و وصول نشده است طبق این بخشنامه ضوابط زیر باید بمورد اجرا درآید.

۱ـ از سازمان موجود با توجه به حجم کار آن یک یا چند حوزه مالیاتی صرفا برای تشخیص وصول مالیات حق واگذاری براساس محدوده جغرافیائی اختصاص داده شود.

۲ـ با تعیین جدول زمانی در حداقل مدت ممکن پرونده های حق واگذاری محل و سوابق مربوط به آن از حوزه‌های مالیاتی مشغل یا املاک حسب مورد با تنظیم صورتمجلس تحویل حوزه‌های اختصاصی مالیاتی گردد .

۳ـ حوزه‌های مالیاتی اختصاصی با توجه به مواد ۱۴۹ و ۱۵۰ قانون مالیات های مستقیم مصوب اسفند ۲۵۲۵ و با مراجعه به اداره کل خدمات مالیاتی به منظور تهیه صورت مودیانی که حقوق خود را نسبت به محل واگذار کرده‌اند و به اتاق اصناف از نظر تشخیص

استفاده از دفاتر مذکور که نام و مشخصات ـ تاریخ انتقال حق واگذاری محل مودیان و شمول قانون نظام صنفی در آن ثبت است حسب مورد سوابق را تکمیل و پرونده مالیاتی لازم را تشکیل دهند.

مودیان این نوع مالیات ها باید به موجب بندالف ماده ۲۶ قانون مالیات‌های مستقیم سی روز پس از انجام معامله اظهارنامه مالیاتی خود را به حوزه‌هایی که ملک در آن است تسلیم کنند .

تعدادی از دانشجویان مدرسه عالی پارس که پس از بازگشت از سفر، درمیدانی نزدیک به مدرسه عالی پارس از اتوبوس پیاده شدند و با اولیاء و دوستان خود گفتگو می‌کنند. مادری با چادر سیاه سراغ فرزند مجروحش را می‌گیرد و یکی از دوستان فرزندش که دست بر بازویش گذاشته او را دلداری میدهد ..

احتساب بهای نفت باچند ارز معتبر بین‌المللی

کویت ـ آسوشیتدپرس ـ شیخ علی خلیفه الصباح، وزیر نفت کویت اظهار داشت یک کمیته ویژه کارشناسان سازمان کشور های صادرکننده نفت «اوپک» موافقت کرده است بمنظور جلوگیری از زیان بیشتر کشورهای صادرکننده نفت درنتیجه کاهش ارزش دلار از این پس کشورهای صادر کننده بهای نفت را با مجموعه‌ای از چند ارز معتبر بین‌المللی محاسبه کنند. شیخ خلیفه که ریاست کنفرانس اوپک در لندن را برعهده داشت هنگام ورود به فرودگاه کویت این موضوع را به اطلاع خبرنگاران رساند.

وی پولهائی را که در احتساب قیمت نفت مورد استفاده قرار خواهد گرفت مشخص نکرد اما منابع وزارت نفت کویت میگویند این پول‌ها عبارت خواهند بود از چندارز تشکیل دهنده حق برداشت ویژه صندوق بین‌المللی پول .

احتساب بهای نفت با چند پول معتبر بین‌المللی موجب ثبات ارزش این پول ها وهمچنین درآمد اعضای اوپک از محل صدور نفت میشود.

دستور جدید نخست‌وزیر برای مرمت اسفالت وپر کردن چاله‌ها

جمشید آموزگار ، نخست وزیر از شهردار پایتخت خواست تا اسفالت خیابان های تهران مستمر و دقیق ترمیم و تجدید شود و ضمن تاکید براین کار دستور داد در مورد نظافت کانالها و تعمیرمرتب چاله های خیابان های پایتخت نیز اقدامهای لازم انجام گیرد .

نخست‌وزیر با یادآوری این مطلب که اخیرا دو نفر بر اثر کندن خیابان طی حادثه‌ای به قتل رسیده‌اند گفت : لازمست ترتیبی اتخاذ شود که معابر تهران مرتبا مورد بازدید قرار گرفته و نواقص آن رفع گردد تامردم از این بابت هیچگونه نگرانی نداشته باشند .

تصمیمات هیئت وزیران ترکیه درمورد مبارزه با آنارشیسم

هیئت وزیران ترکیه روز ۲۳ تیرماه بمنظور مبارزه جدی با فعالیت های آنارشیستی بمدت ده ساعت ونیم تشکیل جلسه داد و در پایان تصمیم گرفته شد که وزیر کشور بلافاصله جهت اجرای تدابیرزیر اقدامات خود را آغاز نماید :

۱ـ مبارزه با فعالیت های آنارشیستی ابتدا از شهر های بزرگ آغاز خواهد گردید .

۲ـ تعداد افراد پلیس بسرعت افزایش خواهد یافت و در سازمان های پلیس تغییر و تحولات لازم بعمل خواهد آمد. برای آنکه افراد پلیس بتوانند در کلیه ساعات شبانه روز بطرز موثری فعالیت نمایند. نیروهای پلیس موتوریزه خواهند شد .

۳ـ از نیرو های ژاندارم بیشتر از سابق استفاده خواهد شد .

۴ـ به سازمان اطلاعات و امنیت کشور حالت مدرن تری داده خواهد شد و درتشکیلات آن تجدید نظر بعمل خواهد آمد .

۵ـ به آموزش مامورین امنیتی اهمیت زیادی داده خواهد شد ودر صورت لزوم افراد مزبور برای آموزش به ممالک خارج اعزام خواهند گردید.

بسیج نیروهای انتظامی ترکیه برای دستگیری عاملان تیراندازی بدانشجویان ایرانی

جز ۶ نفر مجروح ، کلیه افراد دخره ۴۳ نفری دانشجویان مدرسه عالی پارس که سحرگاه آخرین روز کردش ۲۱ روزه علمی خود در گردنه های کوهستانی سیواس ـ ارضروم در ترکیه مورد حمله مسلحانه گروهی از افراد ناشناس قرار گرفته بودند ، ساعت ۸ وسی دقیقه بعد از ظهر پنجشنبه گذشته به تهران بازگشتند و مورد استقبال اولیاء و بستگان خود که از ساعت ها قبل در انتظار بازگشت آنان دقیقه شماری میکردند قرار گرفتند . بنابر گفته یکی از مسئولان مدرسه عالی پارس دو نفر از مجروحان به علت عمیق بودن زخمشان مورد عمل جراحی قرار گرفته‌اند و ۴ نفر دیگر زخمشان چندان عمیق نیست اما حال هر شش نفر رضایت بخش است و ظرف یکی دوروز آینده با هواپیما بتهران باز خواهند گشت.

اتوبوس حامل دانشجویان سه ساعت دیرتر از موعدپیش بینی شده به تهران رسیده، و پیش از آنکه به مقصد برسد غالب دانشجویان در بین راه پیاده شده و به منازل خود رفته بودند مسئولان دانشکده محل ساختمان شماره ۳ دانشکده را برای ورود دانشجویان در نظر گرفته و اولیاء دانشجویان را به آن ساختمان هدایت کرده بودند برخلاف انتظار اتوبوس را در نقطه‌ای به فاصله یک کیلومتری دانشکده متوقف کرده و آنرا رهسپار نقطه‌ای دیگر کردند و غالب استقبال کنندگان از محل توقف اتوبوس دانشجویان مطلع نبودند . دانشجویان از سفر بازگشته که خسته و کم حوصله بنظر می رسیدند بسئوالات خبرنگاران بسختی پاسخ می دادند .

خبرنگار ما کسب اطلاع کرد : در این حادثه پس از آنکه دو نفر افراد مسلح از داخل اتومبیل سبز رنگ پیرون پریدند و با شلیک یکربار مسلسل راننده را تهدید به توقف کردند ، او با مهارت و هشیاری اتومبیل را طوری به حرکت درآورد که گلوله ها فقط به قسمت های پائین بدنه اتوبوس اصابت کرد کمنجر به مجروح شدن ۶ دانشجو از ناحیه پائین بدن شد. این دانشجویان در بیمارستان آستانه تحت نظر پزشکان ترکیه تحت درمان قرار گرفتند.

دانشجویان گفتند پس از انتقال مجروحان به بیمارستان نیروهای انتظامی ترکیه اتوبوس مارا تا مرز ایران با اسکورت همراهی کردند . دانشجوی دیگری گفت : این حادثه غیر منتظره‌ای بود که در ترکیه با اهمیت تلقی شده و تمام نیرو های انتظامی ترکیه برای دستگیری مهاجمان بسیج شده است .

از ساعت ۵ بعد از ظهر تا ساعت ورود دانشجویان، بحث اولیای آنان که به محل مدرسه عالی پارس آمده بودند پیرامون این حادثه بود ، آنها تمام مطالب روزنامه را درباره این حادثه خوانده بودند و اطلاعات خود را باهم مبادله میکردند . وقتی که حرف هایشان تمام شده بود شایعه ها قوت می گرفت حتی شایعه اینکه اتوبوس بین راه تصادف کرده بگوش میرسید . با آنکه مسئولان مدرسه با تلفن و مراجعه مستقیم به منزل دانشجویان خانواده آنها را از وقوع حادثه‌ای آگاه کرده و گفته بودند که آنها با ۴۸ ساعت تاخیر به تهران میرسند مع‌الوصف تلفن های مدرسه عالی پارس در تمام ساعات پنجشنبه اشغال بود و همه از ضمیر دانشجویان پرسش میکردند ، بعضی هم تا نیمه های راه به استقبال دانشجویان رفته بودند تا عزیزان خود را هرچه زودتر ببینند و بقیه هم در تمام ساعات بعد از ظهر با نگرانی در محل ساختمان های مدرسه عالی پارس گرد آمده بودند. در آخرین دقایق بود که زن و مرد مسنی با حالتی پریشان به جمع دانشجویان از سفر برگشته پیوستند و با وجودی که میدانستند فرزند شان جزو مجروحین است مع‌الوصف ، میپرسیدند که پس فرزند من کو ؟

سرپرست گروه دانشجویان ضمن دیداری به آنها مژده دادند که حال فرزندشان خوب است و ظرف چند روز آینده به تهران میرسد ، اما مسئولان مدرسه در پاسخ این پرسش که چرا برخلاف برنامه بچه ها متفرق بیاده شدند ؟ چرا محل توقف اتوبوس را تغییر دادید و اولیاء دانشجویان را آگاه نکردید ؟ و چرا به جای گوسفندی که قرار بود قربانی فقط بستنی توزیع کردید ؟ جوابی نداشتند .

امسال حج درجه بندی نمیشود

بعد از ظهر پنجشنبه عبدالوهاب عبدالواسع وزیر حج و ریاست عربستان سعودی به دعوت علی فرشچی معاون نخست وزیر و سرپرست سازمان اوقاف وارد تهران شد .

وزیر حج سعودی هنگام ورود در مصاحبه‌ای با خبرنگاران از نظم گروههای حج ایرانی در سال گذشته تقدیر کرد و یادآور شد به کلیه کشور های اسلامی پیشنهاد کرده است که الگو و شکل حج ایران را مورد عمل قرار دهند .

وزیر حج و اوقاف سعودی در مورد افزایش هزینه ها و آزادی نرخ در ایام حج گفت : اقدامات لازم برای تامین نیازمندیهای حجاج در ایام حج بعمل آمد، اما با این وجود سطح قیمت ها نسبت به سال گذشته در شهرهای مذهبی عربستان سعودی ۷ درصد افزایش یافته است .

وزیر حج سعودی در مورد دادن ویزا بزائرانی که بطور آزاد به کشورهای هم مرز عربستان مثل سوریه میروند گفت : این کار به سفیران و سفارتخانه های عربستان سعودی در کشور های مختلف مربوط میشود ولی تا آنجاکه من اطلاع دارم مشکلی در این کار نیست .

وزیر حج سعودی همچنین یادآور شد که هم اکنون تدارک کافی برای حفظ سلامت زائران خانه خدا و تامین نیازمندیهای آنان در شهر های مذهبی و نیز تهیه وسائل نقلیه زمینی و هوائی دیده شده است.

در پایان این گفتگوی مطبوعاتی علی فرشچی سرپرست سازمان اوقاف اعلام کرد با توجه به افزایش هزینه مسکن در عرفات و منا ، حج امسال یکدرجه‌ای خواهد بود . وی یادآور شد تمام سعی ما این است که حج امسال چون سال گذشته نمونه باشد .

یک تروریست آلمانی باگذرنامه جعلی ایرانی درامریکا دستگیر شد

واشنگتن ـ آسوشیتدپرس روز شنبه اف.بی.آی اعلام کرد یکی از اعضای گروه تروریستی بادرماینهوف هنگامی که قصد داشت با استفاده از یک گذرنامه جعلی ایرانی از کانادا وارد امریکا شود دستگیر شد.

به گفته اف بی آی «کریستینا برستر» که ۲۷ سال دارد روز ۱۶ ژوئیه هنگامیکه قصد داشت همراه سه نفر دیگر در مسیر «آلبورگ ورمونت» از خاک کانادا وارد آمریکا شود دستگیر شد.

اف.بی.آی» اعلام کرد این زن روز ۵ مارس ۱۹۷۳ از طرف مقامات آلمان غربی متهم به شرکت در یک توطئه جنائی با استفاده از مواد منفجره و اوراق هویت جعلی شده بود.

روز پنجشنبه وی در «برلینگتون ورمونت» متهم به لغو مقررات آمریکا در مورد گذرنامه‌شد. بگزارش اف. بی. آی این زن یک گذرنامه جعلی ایرانی همراه داشت که وی را «شهرزاد نوبری» معرفی میکرد.

پلیس هنوز درجستجوی سه همراه «کریستینا برستر» است که احتمالا آنها نیز از اعضاء گروه «بادر ـ ماینهوف» هستند. این زن که در حال حاضر در یک نقطه نامعلوم نگهداری می شود بمنظور مجازات در آلمان غربی تسلیم مقامات آنکشور خواهد شد.

۱۵۰ نفر در تعطیلات آخر هفته مسموم شدند

بواسطه گرمای هوا ، رشد میکرب‌های روده‌ای چون میکرب‌های «سالمون» و «شی‌جلاء» شده و بهمین جهت بیماریهای اسهالی در بین اطفال و بزرگسالان شیوع یافته است . طبق یک آمار در حال حاضر اکثر مراجعین مطب پزشکان اطفال و داخلی را مبتلایان به بیماریهای روده‌ای تشکیل میدهد .

براساس آمار مرکز اورژانس، ظرف ۴۸ ساعت گذشته یعنی دو روز آخر هفته ، ۳۰ نفر مسموم غذائی به اورژانس وحدود ۱۲۰ نفر به بخش مسمومین بیمارستان لقمان الدوله مراجعه کرده‌اند ، پزشکان به والدین اطفال توصیه میکنند که کودکان خود را بهنگام شدت گرما از منزل بیرون نبرند و ازدادن شیر یاغذای مانده به آنان خودداری کنند .

درگذشت دکتر سپهبدی

باکمال تاسف اطلاع یافتیم که دکتر عیسی سپهبدی ، استاد دانشگاه تهران درگذشته است .

آن مرحوم پس از خاتمه تحصیلات عالیه در دانشکده ادبیات دانشگاه تهران به تدریس زبان فرانسه مشغول شد و پس ازمدتی به ریاست کرسی زبان در دانشگاه منائل آمد. ضمنا در همان حال مدتی مشاور ایرانی سفارت فرانسه بود و به پاس خدماتی که به اشاعه فرهنگ فرانسه در ایران انجام داد هنگام مسافرت ژنرال دوگل به ایران مفتخر بدریافت نشان «پالم آکادمیک» گردید. استاد سپهبدی ازبنیانگزاران موسسه زبانهای خارجی بود و پس از مدتی هم مدیریت آنرا برعهده داشت و در دانشکده حقوق نیز چندین سال جرم‌شناسی و در دانشکده ادبیات ، زیبا شناسی تدریس می‌کرد . در تصوف و عرفان و ادبیات فارسی تبحر خاص و مطالعات عمیق داشت و غیر از زبان فرانسه به زبانهای انگلیسی و عربی مسلط بود و چند سال با ژوئال دوتهران ، نشریه فرانسوی زبان موسسه اطلاعات همکاری میکرد .

ما درگذشت این استاد دانشمند و همکار قدیم خود را به بازماندگان فقید سعید تسلیت می‌گوئیم.

تعیین تکلیف آزادی مطبوعات، جناحها و انتخابات

ساعت یک بعد از ظهر امروز ، جلسه دفتر سیاسی حزب رستاخیز ، در نخست‌وزیری تشکیل شد . در این جلسه ، علاوه بر اعضای دفتر سیاسی و هیئت اجرائی ، جمشید آموزگار نخست‌وزیر و دبیر کل حزب و همچنین هماهنگ کنندگان سه جناح شرکت داشتند .

تا هنگام انتشار روزنامه خبری درباره تصمیمات اجلاس دفتر سیاسی منتشر نشد ولی آگاهان سیاسی پیش‌بینی می‌کنند نحوه حرکت تدریجی بسوی فضای باز سیاسی و خط مشی حزب و تشکیلات نوین حزب امروز در دفتر سیاسی حزب رستاخیز مورد بررسی قرار گرفت.

بررسی امروز دفتر سیاسی نه تنها برای اعضای حزب اهمیت دارد بلکه در روند فعالیت مخالفین برون حزبی هم موثر است .

صاحبنظران عقیده‌دارند: شکل تشکیلاتی حزب روشن خواهد کرد که حزب از این پس در چه سطحی فعالیت سیاسی و اجتماعی خواهد داشت . اگر حزب تشکیلات فعلی خود را جمع و جور کند (کهباکنار رفتن موسوی قائم‌مقام تشکیلاتی ، احتمال آن زیاد است) باید منتظر نوعی فعالیت جدید برای جناحها بود که با استقلال بیشتر وارد صحنه سیاسی ایران میشوند.

جناحها اگر مستقل اقدام کنند اولین هدف آنها فعالیت انتخاباتی تحت شرایط وچتر حزبی خواهد بود همراه با آن، برای بدست گرفتن اکثریت کادر رهبری حزب از راه کانونها و شوراهای حزبی و همچنین مقامات عالی نیز تلاش خواهند کرد که همه این انگیزه‌ها باعث بروز رقابت‌های سیاسی و اجتماعی طبیعی بین جناحها و حتی رویاروئی و مقابله بین آنها خواهد شد.

آگاهان سیاسی معتقدند که این امر، چه جناح‌ها محدودیت تشکیلاتی داشته یا نداشته باشند، امری است قطعی . بنابرمفاد بیانیه‌های جناحها هماهنگ کنندگان جناحها امروز در دفتر سیاسی در موضع تضمین و تثبیت آزادی مطبوعات خواهند بود.

در ماههای گذشته اگرچه از فضای باز سیاسی و آزادی بیشتر مطبوعات ، مخالفین برون‌حزبی ، بهره بسیار جستند ، اما هر سه جناح نیز در این رهگذر سهم فراوان داشتند

مطالب جناحها در چند ماه اخیر درمطبوعات انعکاس وسیع داشت که باوجود تندیها و حمله‌های بسیار ، در نهایت امر همه‌ی آن در خدمت اهداف و اصول حزبی بود.

پیش بینی نمی شود برای انعکاس مسائل داخلی از جمله مبارزه با فساد و انتقاد و اعتراض به نارسائی های دستگاه های دولتی و انعکاس نظرات انتقادی مردم نسبت به مسائل داخلی مملکت ، محدودیتی توصیه گردد . ظاهرا اگر محدودیتی را مصلحت بدانند متوجه دسته های برون‌حزبی و انهائی که سه اصل بنیانی رستاخیز را قبول ندارند و علیه آن فعالیت میکنند، خواهد بود .

گزارش هائی در دست است که این دسته ، یعنی مخالفین حزب از هم اکنون درتدارک ایجاد سازمان و تشکیلاتی برای حضور وورود به انتخابات آینده می باشند و حتی اسامی بعضی از آنها برای تهران و چند شهر بر سر زبان ها افتاده است .

این امر بستگی بسرنوشت لایحه جدید انتخابات درمجلس دارد که پیش بینی نمی شود دو مجلس بتوانند در طول چند ماه اول دوره آینده آنرا مورد رسیدگی و تصویب قرار دهند .بنابراین شرکت مخالفین حزب درانتخابات حتمی است.

مبارزه با این گروه ها یکی از اهداف حزب و جدح ها خواهد بود که هنوز نحوه و شکل آن روشن نیست .

بهمین جهت گفته میشود در بررسی امروز دفتر سیاسی براتحاد حزب و جناح ها تاکید فراوان خواهد شد و اصولا خطوط کلی و اصلی مسائل مربوط به «فضای باز سیاسی» مورد بررسی قرار می گیرد و احتمالا بحث و اظهار نظر پیرامون آن در روزهای آینده نیز ادامه می یابد .

در مورد تشکیلات هم بحث امروز کلی و برای تغییرات آینده خواهد بود .

جعفریان تنها قائم مقام دبیر کل حزب در پست خود باقی خواهد ماند و کماکان عهده‌دار پست قائم مقامی خواهد بود و حداقل تا تعیین تکلیف تشکیلات جدید حزب و جناح ها، وظایف سه قائم مقام رابه تنهائی انجام خواهد داد.

بهمین جهت در روز های آخر هفته گذشته جعفریان طی حکمی به پور شریعتی معاون خود در خبرگزاری پارس حکم قائم مقام داد تا با اختیارات بیشتر مامور این سازمان تحت نظر داشته باشد ظاهرا جعفریان بیشترین وقت خود را از این پس در اختیار حزب میگذارد .

تغییرات تشکیلات حزبی هم هنوز در مرحله مطالعه است و انتظار نمی رود در جلسه امروز تشکیلات جدیدی برای حزب تصویب و اعلام گردد.

مجالس جشن نیمه شعبان

تهران ـ خبرگزاری پارس بمناسبت میلاد با سعادت حضرت امام قائم علیه‌السلام مجلس جشن باشکوهی از ساعت ۱۹ـ۱۸ بعد از ظهر روز جمعه در محل کاخ گلستان برگزار شد که جمعی از نمایندگان دو مجلس شورای ملی و سنا روحانیون و طبقات مختلف مردم شرکت داشتند و از طرف آقای امیر عباس هویدا وزیر دربار شاهنشاهی از حاضران در جشن پذیرائی بعمل آمد .

همچنین پریروز و دیروز ، بمناسبت میلاد با سعادت حضرت حجت بن حسن عسکری «ع» مراسمی برپا بود و در این دو روز و دو شب ، هزاران نفر جشن عروسی برگزار کردند و هزاران دختر ، بخانه بخت رفتند .

● شیراز ـ پریشب و دیروز ، بمناسبت تولد حضرت قائم (ع) مجالسی در شیراز و دیگر شهر های استان فارس برگزار شد

گروهی ازمردم فارس در مراسمی که با حضور استاندار فارس برگزار شد درمشهد مقدس نیز بهمین جهت مراسمی با حضور عبدالعظیم ولیان نایب‌التولیه آستانقدس رضوی و استاندار خراسان برگزار شد . در دیگر شهرهای ایران نیز مراسم مشابهی برپا شد .

دربرخورد ماموران کلانتری و شهرداری با مردم

۱۴ نفر مجروح شدند

در اثر درگیری و برخورد ماموران شهرداری و ماموران کلانتری شهرری و ساکنان منطقه باروت کوبی ۱۴ نفر از ماموران شهرداری و اهالی این منطقه مجروح شدند.

ماموران خدمات شهری شهرری و کلانتری شهرری که بسرپرستی پرویز آرین‌نژاد رئیس خدمات شهری با چند دستگاه جیپ بمنظور جلوگیری از ساختمان خانه های بدون پروانه به منطقه باروت کوبی که در خارج از محدوده قرار دارد رفته بودند با مقاومت سازندگان خانه هاروبرو شدند و گروهی از مردم با چوب و سنگ و آجر به ماموران حمله کردند که در اثر این زدو خورد ۸ تن از ماموران شهرداری و شش تن از اهالی مجروح شدند

برخورد ماموران و اهالی باروت‌کوبی با شلیک تیرهوائی یکی از ماموران کلانتری پایان یافت و مردم متفرق شدند .

یکی از مجروحان که یوسف آقازاده نام دارد از کمر و پا بشدت آسیب دید که در بخش اورژانس بیمارستان فیروزآبادی بستری گردید و مجروحان دیگر پس از پانسمان و انجام کمکهای اولیه مرخص شده و برای تعیین مدت درمان به پزشکی قانونی اعزام شدند .

چگونگی این ماجرا که پنجشنبه گذشته رخ داده است از سوی ماموران با تنظیم پرونده تحت رسیدگی قرار گرفته است .

۵ عضو یک خانواده کشته شدند

همدان ـ خبرنگار اطلاعات

۵ سرنشین پیکان شماره ۱۲۶۸۸ تهران ـ ط که همگی عضو یک خانواده بودند در حادثه راه تهران ـ همدان کشته شدند و ۲ نفر دیگر بشدت آسیب دیدند.

اتومبیل پیکان از تهران عازم همدان بود که در نزدیکی رزن ـ ۶۵ کیلو متری همدان ـ بایکان شماره ۱۷۲۲۴ ـ کرمانشاه ـ ۱۱ برانندگی غلامعلی افشار بشدت برخورد کرد .

در این حادثه یدالله قمری ـ راننده پیکان ـ ژیلا قمری ، حیدر حیدرنژاد، شهرام ومنشی احمدنژاد جان باختند . دو سرنشین پیکان بنامهای غلامعلی ومهین افشارنیز بشدت مجروح شدند و به بیمارستان همدان انتقال یافتند .

به سازندگان ساختمانهای ارزانقیمت تا ۷۵ درصد وام پرداخت میشود

شرکت سرمایه گذاری ساختمانی بانکها از پانزدهم مرداد ماه جاری به صاحبان اراضی بایر که حداقل هشت واحد مسکونی ارزانقیمت بسازند تا ۷۵ در صد هزینه ساختمان وام میپردازد و با ۱۵ درصد سود خرید ساختمانهائی را که دراراضی مذکور ساخته خواهد شد تضمین میکند .

کلیه صاحبان اراضی در محدوده شهر ها میتوانند با استفاده از تسهیلات مالی شرکت سرمایه گذاری ساختمانی بانکهای ایران، در اراضی بایر خود ساختمان بسازند و باسود عادله بفروشند .

حداقل تعداد واحد مسکونی که سازنده برای ساخت آن باید اقدام کند تا از کمکهای مادی شرکت استفاده نماید هشت واحد ساختمانی است .

حسن زاهدی مدیر عامل شرکت سرمایه گذاری ساختمانی بانکهای ایران اعلام کرد:

در اجرای سیاست دولت در زمینه تامین مسکن برای افراد کم درآمد و متوسط درآمد ، هیات مدیره شرکت با تجدید نظر در ضوابط و مقررات معاملات خود تسهیلات وسیعی برای سازندگان مسکن و صاحبان اراضی بایر اختصاص داده است .

بموجب مقررات جدید تا ۷۵ در صد هزینه طرحهای ساختمانی که برای افراد کم‌درآمد و متوسط درآمد ساخته میشود بتدریج پیشرفت کار ، پرداخت شده و با درنظر گرفتن ۱۵ درصد سود برای سازنده ، تعهد خرید میشود تا در صورتیکه واحد های مسکونی بفروش نرسید ، شرکت صد در صد قیمت تعهد شده را نقدا بپردازد .

این برنامه از ۱۵ مرداد ماه بموقع اجرا گذاشته خواهد شد و برای شهرهای اهواز ـ اراک ـ زنجان و تهران که مواجه باکمبود مسکن میباشند شرکت اولویت قائل شده است.

طلا کیلوئی ۱۶٫۵ هزار ریال گران شد

قیمت نرخ طلای شمش امروز در بانکملی ایران کیلوئی ۱۶٫۵ هزار ریال افزایش یافت ونرخ آن کیلوئی ۴۷۴ هزار ریال اعلام شد. همچنین نرخ سکه های طلا در بانک ملی هر عدد ۵۰ تا ۲۰۰۰ ریال ترقی کردو به شرح زیر اعلام شد :

ربع پهلوی ۱۰۰۰ ریال ـ نیم پهلوی ۱۹۰۰ ریال ، یک پهلوی ۳۸۰۰ ریال ـ دو نیم پهلوی ۹۵۰۰ ریال ـ پنج پهلوی ۱۹۰۰۰ ریال و ده پهلوی ۳۸۰۰۰ ریال.

یک مقام آگاه در بانک ملی گفت : افزایش قیمت طلا و سکه های طلا در بانک ملی ایران بدلیل ترقی فوق‌العاده قیمت طلا در بورس های مهم جهان است. وی گفت قیمت طلای شمش در بورس های مهم جهان فقط در یک روز اخیر هر اونس ۷٫۲۰ تا ۸ دلار ترقی کرده و تا اونسی ۱۹۴٫۶۰ دلار هم مورد معامله قرار گرفته است.

قیمت طلای شمش و سکه های طلا در بازار آزاد نیز افزایش یافته و در حالیکه قیمت طلا هر کیلو حدود ۲ هزار ریال بیش از نرخ بانک ملی مورد معامله قرار میگیرد ، سکه های طلا ارزانتر از قیمت بانک بفروش میرسد .

افزایش نرخ ارزها

همچنین امروز نرخ ارزهای خارجی در بانک های کشور بشرح زیر افزایش یافت :فرانک سویس ۶۵ دینار ـ مارک آلمان فدرال ۱۵ دینار ـ فلورن هلندو کورن دانمارک هرکدام ۱۰ دینار ـ فرانک فرانسه ، یکصد لیر ایتالیا و کورن سوئد هرکدام ۵ دینار . در همین روز نرخ لیره انگلیس ۱٫۹۵ ریال افزایش یافت وقیمت فروش آن در بانکهای کشور به ۱۳۶٫۲۰ ریال رسید .

دختر ۱۹ ساله پس از شنیدن خبر مرگ برادرش خودکشی کرد

دزفول ـ خبرنگار اطلاعات

دانشجوی ۲۲ ساله‌ای در رودخانه «دز» دزفول غرق‌شد، و خواهر ۱۹ ساله او پس از شنیدن خبر مرگ برادرش خودکشی کرد .

دیروز یکی از دانشجویان دانشگاه «جندی شاپور» بنام حسن بزاز غفاری که باتفاق چند تن از دوستان خود برای شنا به منطقه «علی‌کند» رفته بود ، در رودخانه «دز» غرق‌شد .جسد حسن باکوشش دوستانش از آب بیرون آورده‌شدو به دزفول انتقال یافت پس از این واقعه ثریا خواهر ۱۹ ساله حسن با شنیدن خبر مرگ برادرش ـ از شدت ناراحتی ـ خود را از پشت بام منزل مسکونیش پائین انداخت و کشته شد .

ایران به کنوانسیون مبارزه باجنایات علیه دیپلماتها پیوست

سازمان ملل ـ رویتر ـ دفتر امور حقوقی سازمان ملل متحد در نیویورک گزارش داد که ایران به کنوانسیون بین‌المللی جلوگیری از جنایات علیه دیپلماتها پیوسته است

این کنوانسیون که در فوریه ۱۹۷۷ وارد مرحله اجرا شده است برای حمایت از جان دیپلماتها معیار هائی تعیین کرده است . براساس این معیار ها متخلفان از مقررات این کنوانسیون مورد تعقیب قانونی قرار گرفته و به کشور مقصد خود بازگشت می‌شوند، تاکنون ۳۷ کشور الحاق خود را به این کنوانسیون اعلام کرده‌اند .

خبرهای کوتاه

بازدید وزیر دارائی از حوزه مالیاتی

دیروز محمد یگانه وزیر امور اقتصادی و دارائی به اتفاق هدایت‌اله رضوانیان معاون امور درآمد این وزارتخانه از چند حوزه مالیاتی بازدید کرد و با عده‌ای از مودیان که برای پرداخت مالیات به حوزه‌های مالیاتی مراجعه کرده بودند گفتگو کرد . حوزه های مالیاتی دیروز استثنائا بازبود تا مودیان از این روز تعطیل برای تسلیم اظهار نامه مالیاتی سال ۲۵۳۶ استفاده کنند .

مسابقات پرش با اسب

۵ شنبه گذشته یک دوره مسابقات پرش با اسب با حضور تیمسار ارتشبد عباس قرباقی فرمانده ژاندارمری کشور شاهنشاهی ، در محل باشگاه سوارکاران ژاندارمری برگزار شد که ۷ تن از سوار کاران موفق به دریافت جوایزی شدند .

در این دوره از مسابقات ۷ تن بشرح زیر موفق به دریافت جایزه شدند .

شکی از مکتب سوارکاری شکی‌خان ، حسین کریمی مجذوب از اسطبل شاهنشاهی مهران واثقی از باشگاه سوارکاران ژاندارمری ، علی ایمان خانی از باشگاه مرکز سواری فرح آباد ، محسن امیری از باشگاه سواری ژاندارمری ، قاسم علائینی از اسطبل شاهنشاهی و حسین داوری از باشگاه سواری ژاندارمری .

طرح ایمنی تونل کندوان

وزارت راه و ترابری امروز اعلام کرد به لحاظ ضرورت بازدید های فنی جهت اتخاذ تصمیم در مورد مرمت و ایمن سازی تونل کندوان در جاده چالوس ، تونل مذکور از ساعت ۲۱ تا ساعت ۲۳ روزیکشنبه (فردا) اول امرداد ماه سال ۲۵۳۷ مسدود خواهد بود .

بازگشت رئیس اتاق ایران

سناتور دکتر طاهر ضیائی رئیس اتاق ایران که در راس هیئتی برای شرکت در کنفرانس بازرگانی ایران و امریکا به لندن رفته بود ، دیشب به تهران بازگشت .

خروج

آقای محمد درخشش برای شرکت در کنفدراسیون جهانی سازمان های آموزشی عازم جاکارتا در اندونزی شد .

این سازمان هرساله دریکی از قاره ها تشکیل جلسه میدهد. و نمایندگان گروه‌های فرهنگی از سراسر جهان درآن شرکت میکنند.

عزیمت قطب دراویش به مشهد

غرب تهران ـ خبرنگار اطلاعات

حضرت سلطان حسین تابنده رضا علیشاه قطب دراویش سلسله نعمت‌اللهی سلطان علیشاهی که از میبدخت، گناباد به تهران آمده بود ، پیش از ظهر امروز، باهواپیما به مشهد رفت .

جلسه کانون خام‌خوران

جلسه هفتگی کانون علمی خام‌خواران گیاهخوار طبق معمول از ساعت ۸ بعد از ظهر یکشنبه هرهفته در محل کانون واقع در انتهای خیابان وزراء خیابان سی و یکم پلاک ۱۳ تشکیل خواهد شد و چند نفر از پزشکان پیرامون معالجه بیماریهای مختلف از طریق خوردن سبزیجات و میوه‌جات خام سخنرانی خواهند کرد.

سخنرانی

دکتر مهدی ضرغامی مدیرعامل شرکت ملی صنایع مس ایران در جلسه ناهار هفتگی کلوپ روتاری باختر تهران درباره صنعت مس سخنرانی می‌کند.

گزارش تحقیقی اطلاعات از دفن پسمانده های اتمی در ایران

ایران، زباله دانی پسمانده‌های اتمی نیست

ماده رادیو اکتیو نوعی ویتامین نیست!

بهروز صادقی

روند فعلی گسترش نیروگاهها و راکتورهای اتمی کشور بر وابستگی تکنولوژی ملی به دنیای غرب افزوده و بیش از پیش ما را به ارزش های فنی و اقتصادی بیگانه وابسته کرده است در حالیکه کشورهای پیشرفته دنیای صنعت و تکنولژی، از انرژی اتمی دست کشیده و به مطالعه انرژی خورشیدی روی آورده اند، ما می خواهیم از چیزی که در حال بایگانی است به عنوان یک انرژی بنیانی استفاده کنیم و این در حالیست که در ۴ سال گذشته فقط و فقط خریدار بوده‌ایم و دستگاههای خریداری شده در گوشه و کنار کشور خاک می خورد و تدارک لازم برای تربیت نیروی انسانی کارآمد در این رشته در حد صفر است. همچنین در حالیکه ادامه فعالیت نیروگاهها و راکتورهای اتمی «اتریش» بر اثر مخالفت مردم آن کشور تا روشن شدن وضع «پسمانده» ها و زباله های اتمی متوقف شده، ما برای دفن این زباله ها در قلب کشور خود تا مرحله امضاء در پای قرارداد دوجانبه پیش رفته‌ایم. همین مساله و خطرهای مرگبار ناشی از دفن این پسمانده ها تا بدانجاست که مطبوعات غرب نوشته‌اند: «ایران زباله دانی پسمانده های اتمی «اتریش» شده است.»

فعالیت کشور اتریش برای دفن زباله های اتمی در ایران در حالیست که ما برای دفن پسمانده های اتمی نیروگاههای خودفکری نکرده‌ایم و هنوز جامعه ما از خطرها و فواید این تکنولوژی وارداتی نا آگاه است. از آنجا که ایجاد این تکنولژی با زندگی اجتماعی حال و آینده مردم ما بستگی دارد، توسعه و گسترش آن باید با اتخاذ یک سیاست همه جانبه و همفکری کارشناسان و مطلعین انجام گیرد.

پیش از این در گزارشی مستقل در همین صفحه ضمن بررسی عواقب مرگباری که از راه دفن پسمانده های اتمی حیات بشر را تهدید می کند، تجربه های ناموفق «کمیسیون انرژی اتمی امریکا» را در حل مسئله پسمانده های اتمی برشمردیم.

در گزارشی که اکنون می خوانید دیگر بار به مسئله پسمانده های اتمی پرداخته گوشه هائی از نارسائی ها و کجروی های سیاست گسترش تکنولوژی هسته‌ای در ایران را به بررسی می گیریم:

با دکتر ناصر روحانی زاده رئیس دانشکده علوم و فنون هسته‌ای دانشگاه تهران به گفتگو می نشینیم می گوید:

سلاح های اتمی خطرناک و مرگ آفرین، دنیا را به نابودی تهدید می کند اما در حال حاضر «زباله های اتمی» معمائی بسیار پیچیده تر و بزرگتر از خود اتم و سلاح های هسته‌ای است که اتم شناسان سراسر جهان برای حل آن عاجز مانده اند اما گویا در کشور ما این مسئله تا کنون سرسری گرفته شده است زیرا نه تنها برای حل مسئله پسمانده های حاصل در نیروگاههای اتمی خود به چاره‌جوئی ننشسته‌ایم، بلکه درصدد جذب پسمانده اتمی کشوری دیگر نیز برامده‌ایم. البته بعلت موقعیت جغرافیائی خاص کشور ما و وجود کویرهای گسترده و عدم تمرکز جمعیت در این محیط شاید برخلاف کشورهائی همچون هلند و چکسلواکی برای دفن پسمانده های اتمی خود با مشکل بزرگی مواجه نباشیم، ولی خطر ابدی همیشه وجود دارد. باید کاری کنیم که فردا پسمانده ها روی دستمان نماند، زیرا بر حسب نیمه عمر فعال ماده رادیو اکتیو این ماده همیشه با انسان سروکار دارد. البته میتوان با حفاظت صحیح بر اساس ضوابط دقیق علمی از خطرهای آن کاست. برای مقابله با این مشکل راههای مختلفی پیشنهاد شده که یکی از این راهها دفن زباله ها در پسمانگور هاست برای اینکار اولا مملکت باید آگاه باشد که چه می کند.

ویژگی های جغرافیائی و موقعیت زمینشناسی محلی که به عنوان «پسمانگور» برگزیده می شود مشخص باشد و مهمتر آنکه افراد کشور به جوانب گوناگون مسئله کاملا آگاه باشند. اگر در - کشورهای دیگر افکار عمومی با گسترش راکتورهای اتمی مخالفت کرده دربرابر ان حساسیت نشان می دهد تنها بدلیل آشنائی افراد آن جوامع با مسئله پسمانده هاست درصورتیکه درکشور ما مردم نمی دانند چه نوعی از تکنولوژی و پسمانده های آن درحال ورود به محیط زیست آنهاست دستگاههای مسئول نیز تاکنون این مسئله را بسکوت برگزار کرده اند و افشای آنرا پشت گوش می اندازند. از سوی دیگر محلی که به عنوان «پسمانگور» انتخاب می شود سالیان سال باید از محیط اجتماعی انسانها دورماند و درحیطه فعالیتِ زمین بازان و زمینخواران قرار نگیرد.

(مثل شیشه های محتوی دوغ آبعلی که چند سال پیش رویش نوشته می «محتوی ماده رادیواکتیو» و افتخاری هم برای فروشنده آن نباشد که از ناآگاهی مردم برای تبلیغ استفاده کند که بشتابید از این دوغ بخورید و مردم هم فکر کنند ماده «رادیو اکتیو نوعی ویتامین» است) مردم باید بدانند این زباله های اتمی چراخطرناک است برای چه درکشورآنها. دفن می شود وخطرآن چیست؟

رسالت مطبوعات

مسئله اینست' تمام روش هائی که تا بحال برای دوریختن پسمانده ها پیشنهاد شده خطرها و مشکلاتی دربردارد که به هیچ وسیله ای نمی توان از آن خلاص شد مگر اینکه موقعیت جغرافیائی بعضی کشورها مثل کشورما طوری باشد که فعلا محلی برای انباشتن این زباله ها داشته باشند. ولی این دلیل نمی شود که چون محل دفن زباله های اتمی را داریم، زباله دانی و گورستان پسمانده های اتمی دنیا بشویم.

باید مسئله را به داوری افکار عمومی گذاشت وبه مردم آگاهی داد که چون فعلا محل دفن موقتی پسمانده های اتمی را در اختیار داریم به کشوری دیگر کمک می کنیم که مقداری از پسمانده های اتمی خود را درخاک، دفن کند البته با قیداینکه چه مقدار ماده رادیو اکتیو برای چه مدت زیر نظر چه کمیسیونی «مثلا زیرنظر اژانس بین المللی» اتم با نظارت بین المللی و.....

نه اینکه جزئیات موضوع مسکوت بماند و به مخالفان فرصت تازه ای بدهیم که کشورما از زباله دانی پسمانده های اتمی دنیا بخوانند بی تردید مطبوعات دراین زمینه رسالت مهمی را به گردن دارند کاری که برای اولین باردرایران هفته پیش توسط روزنامه اطلاعات آغاز شد باید پیگیری شود تا مردم بدانند چگونه می توان ماده رادیواکتیو را درمحلی دفن کرد؟ پسمانده چه ضررهائی دارد؟ چگونه از راه آب، هوا حیوان به انسان انتقال می یابد؟ و آثارش درنسل های آینده چیست؟

بقیه در صفحه ۲۷

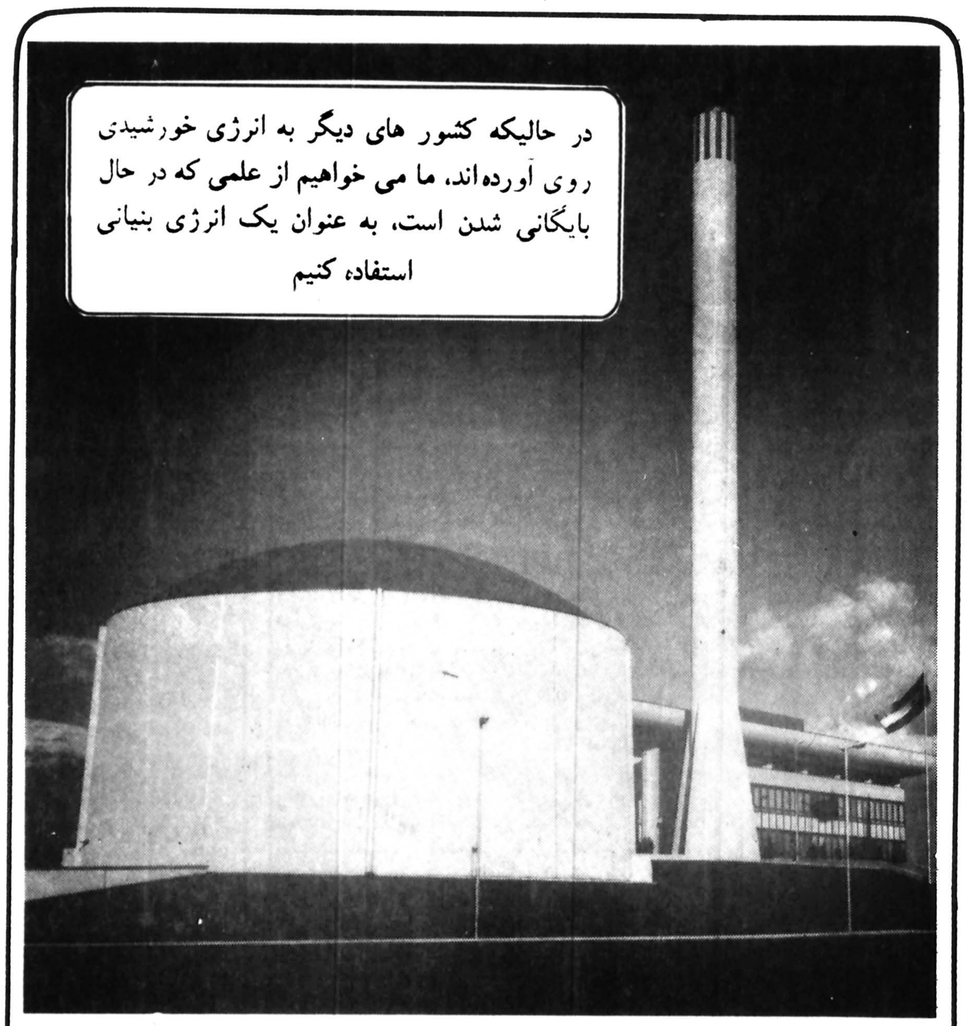

در حالیکه کشور های دیگر به انرژی خورشیدی روی آورده‌اند، ما می خواهیم از علمی که در حال بایگانی شدن است، به عنوان یک انرژی بنیانی استفاده کنیم

«راکتوراتمی» امیرآبادشمالی که چندین سال پیش با سرمایه هنگفتی احداث شد، فعالیت چشمگیری نداشته و دستگاههائی به ارزش میلیونها تومان عاطل مانده است. راکتوراتمی امیرآباد توسط دانشگاه تهران احداث شد ولی پس از تشکیل سازمان انرژی اتمی دراختیاراین سازمان قرارگرفت و اخیرا مجددا به دانشگاه تهران واگذارشده است.

برای استفاده از انرژی اتمی نباید به متخصصان بیگانه متکی باشیم

دکتر ناصرروحانی زاده - رئیس دانشکده علوم و فنون هسته‌ای دانشگاه تهران: هرکشوری درگسترش فعالیت های اتمی خود ابتدا باید مسئله «پسمانده ها» را حل کند. پس باید پرده پوشی های موجوددراین زمینه را کنار گذاشت و راه حلی برای آن پیدا کرد تا روزی فرانرسد که هیچ کاری نتوان کرد.

با فریزر خانگی کِن وُود آسوده تر زندگی میکنید

سری هم آهنگ لوازم خانگی کِن وُود مخصوص زندگی آپارتمانی

با انتخاب سری هم آهنگ لوازم خانگی کن‌وود

ازبرنامهٔ هم آهنگ : سرویس ـ تعویض قطعات ونظارت مستمر به همه وسایل خانگی یکجا استفاده کنید این برنامه سالهاست که درکشورهای بزرگ صنعتی و در زندگی آپارتمانی با موفقیت اجرا میشود .

KENWOOD

اکنون کارخانجات کن‌وود انواع فریزرهای خانگی را عرضه میکند . با داشتن یك فریزر خانگی کن‌وود از وقت خود برای خرید روزانه صرفه‌جوئی میکنید و همیشه در منزل مواد غذائی سالم در اختیار خواهید داشت .

شرکت نمود (سهامی خاص) نماینده انحصاری کن‌وود انگلستان درایران

قسمت بازرگانی و نمایشگاه : خیابان تخت جمشید ـ ساختمان بلر
تلفن های ۱۸ تا ۸۳۲۰۱۷ - ۷ تا ۸۳۳۰۰۵ - ۹ تا ۸۳۸۰۷۶ - ۸۳۶۷۷۹

قسمت سرویس : خیابان سوم اسفند ـ شماره ۴۴ ـ تلفنهای ۹۶ تا ۳۷۸۰۹۲

اطلاعات ۱۳۰۱
بنیانگذار: عباس مسعودی
صاحب امتیاز و مدیر: فرهاد مسعودی
سال پنجاه و سوم
محل اداره: خیابان خیام، ساختمان اطلاعات
تلکس ۲۱۲۳۳۶ـ تلگرافی: اطلاعات. تهران
تلفن ۳۲۸۱

سخن روز

خانه خیالی و دردسرهای واقعی!

در شماره گذشته، همزمان با سرمقاله ما درباره مشکلات گروهی از مردم با مدیران شرکت ساختمانی «واوان» خبری درج شده بود حاکی از اینکه متقاضیان خانه‌های شرکت سهامی گسترش خانه‌های کارگری به دادسرای تهران علیه مسئولان شرکت اعلام جرم کرده‌اند.

این گروه نیز هریک مبالغی بین پنجاه تا صدهزار تومان پیش قسط به شرکت خانه سازی پرداخته‌اند و مطابق قرارداد میبایستی پس از هیجده ماه خانه‌های خود را تحویل بگیرند. در حالی که ۹ ماه از تاریخ عقد قرارداد گذشته هنوز شرکت هیچ اقدامی صورت نداده است.

متعاقب این شکایت، دادستان تهران قرار منع خروج مسئولان شرکت سهامی گسترش خانه های کارگری را صادر کرده است ولی بفرض که آنها را زندانی هم بکنند و حتی بتوانند پول مردم را به آنها بازگردانند، باز مقداری ناراحتی و دوندگی و نومیدی و بی اعتمادی برای شاکیان باقی میماند که به هیچ کیفیت قابل جبران نیست.

طرف این نوع قراردادها را عموما اشخاصی تشکیل میدهند که زیر فشار توانفرسای اجاره نشینی فرش و دیگ و دیگچه و دستبند و گردن‌بند همسران خود را به گرو نهاده یا تبدیل به نقد کرده‌اند تا پنجاه یا صدهزار تومان فراهم آورده و بابت پیش قسط خانه‌های موهوم داده‌اند لکن پس از مدتی ناگهان متوجه میشوند که سرشان کلاه رفته و پولشان به خطر افتاده و امید خانه‌دار شدن برایشان سرابی بیش نبوده است.

نظر به اهمیت امر و اینکه تا کنون خانواده‌های زیادی به این مشکل گرفتار آمده‌اند و در آینده نیز ممکن است کسانی به همین دردسر دچار آیند ما جدا توجه دولت را جلب و پیشنهاد میکنیم:

اولا ضوابطی برای تشکیل و تاسیس شرکت‌های ساختمانی برقرار شود که هرگاه کسانی قصد سرمایه گذاری در امر خانه سازی داشته باشند صلاحیتشان بتأیید یک مرجع رسمی برسد و حتی نسبت به تنظیم قراردادهایشان نظارتی بشود تا از حدود منطق و حقیقت خارج نباشد. آخر چگونه ممکن است شرکتی که نه زمینی در اختیار دارد، نه پولی، نه وسایل و تجهیزاتی بتواند برای صدها خانواده در ظرف مدتی کمتر از دوسال خانه بسازد و تحویل بدهد؟ یک فرد معمولی آنهم از طبقه پیشه‌ور یا کارگر نمیتواند قیافه واقعی و مقاصد مدیران مدعیان خانه سازی را از پشت ظاهر آراسته و دفتر مجلل طرحها و نقشه‌های فریبنده تشخیص بدهد ولی برای مراجع رسمی این کار بسیار ساده و آسان است.

ثانیا اگر مؤسساتی بوده‌اند و هستند که واقعا قصد فعالیت در کارهای ساختمانی دارند و نیتشان خیر و صلاحیتشان محرز است اما بسبب تغییر شرایط اقتصادی و یا به هر دلیل دیگری با مشکلات فنی و غیره روبرو شده‌اند جا دارد دولت آنها را حمایت کند تا بتوانند تعهداتشان را انجام دهند و سهمی در برنامه‌های خانه سازی ایفاء کنند. حمایت از بخش خصوصی مگر مفهومی جز این دارد؟!

توریست یک لاقبا و فرهنگ ملی ما

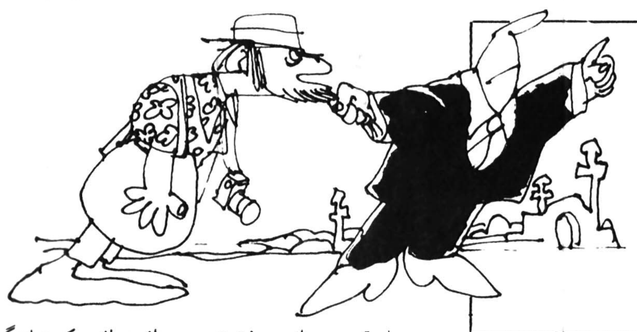

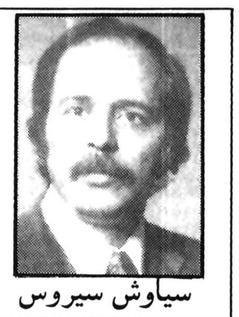

سیاوش سیروس

نامگذاری روز ها و هفته‌ها و اختصاص آن روز یا هفته، برای ارائه و بر شماری کار های انجام شده، علاوه بر اینکه فرصتی مغتنم برای معرفی و تشریح فعالیتهای یکسال گذشته دستگاههای مختلف دولتی است، خاصیت دیگری هم دارد که مردم را به قضاوت و ارزیابی و تطبیق آنچه «شنیده‌اند» و مقایسه با آنچه «دیده‌اند» میکشاند. با توجه به این واقعیت هر چقدر پیشرفتها را واقعی تر عنوان کنیم و هر قدر سینه را کمتر جلو بدهیم و خود را قهرمان بدانیم، باور مردم بیشتر خواهد بود، چرا که قضاوت عامه، بالا ترین محک و تعیین کننده ارزش واقعی کار های انجام گرفته میباشد.

مردم وقتی می بینند که مثلا در برگزاری هفته پلیس نظم و نسق دیگری به جریان میافتد و از تصادفات و راه بندانها کاسته میشود و احیانا ترافیک سردر گم تهران قدری سبک تر میشود و میتوانند زود تر به کارشان برسند، ضمن ابراز رضایت، آرزو میکنند که کاش تمام ۵۲ هفته سال، هفته پلیس راهنمائی و رانندگی بود. اما وقتی نوبت به روز مادر (در این اواخر هم روز پدر) میرسد، بنداز بند سر پرست خانواده میگسلد، زیرا میداند که چگونه تحت نام مقدس و ارزشمند و آسمانی «مادر» او را می چاپند و هر چه بنجل، واخوره، ته انباری است، بعنوان «کادوی روز مادر» به او قالب میکنند و حتی وقاحت را به جائی میرسانند که مقررات وضع شده از جانب اتاق اصناف را هم به خاطر رفاه حال مردم!!! می شکنند و روز تعطیل را هم مشغول کار میشوند، تا هر چه بیشتر، مردم را سر کسیه کنند. این اعمال در حالی انجام میشود که کسی جرأت اعتراض ندارد و حتی نمیتواند به فرزندان خود تفهیم کند که معنی روز «مادر» نهی کردن جیب پدر و انباشتن در کسیه گرانفروش نیست. ما حصل آنکه، مردم در مورد همه کارها و اعمال انجام شده قضاوت صحیح میکنند و منتهی بقول مشهدی ها «ناگو، نادون نیست» و اگر در مواردی و بنا به ملا حظاتی اکثریت، خاموش و بی صدا میمانند و آنچه میدانند ابراز نمی کنند و به زبان جاری نمی سازند، دلیل آن نمی‌شود که شنیده ها را قبول کرده‌اند.

هفته‌ای میگذرد که صحبت از روز جهانگردی است و چند خبری هم در تائید فعالیتهای جهانگردی گفته و شنیده و منتشر شده است و در روز نامه اطلاعات هم خبری داشتیم که اجازه هتل سازی لوکس برای مدت پنجسال آینده در تهران داده نخواهد شد.

مردم وقتی بدنبال دلیل رفتند گفته شد که اتخاذ این تصمیم به جهت جلو گیری از خسران، سرمایه گذار ها در امر هتل سازی است. این مطلب را هم اضافه کنم که دولت از سالها قبل با تخصیص اعتبارات هنگفت به جمعی از سرمایه داران امکان هتل سازی لوکس و چند ستاره داده است که ۶۰ در صد سرمایه گذاری با بهره شش در صد از طرف دولت داده میشود و فقط ۴۰ در صد سرمایه که قطعا پول زمین محسوب میگردد، از جانب سرمایه گذار ارائه شده است و نیز میدانیم بسیاری از هتلهای لوکس و چند ستاره ظرف سه سال اخیر تمامی سرمایه گذاری را در سایه قیمتهای سرسام آور بر گشت داده اند. حالا مردم به قضاوت روز جهانگردی نشسته اند که با صد ها میلیارد ریال سرمایه گذاری برای هتل سازی دردو سال اخیر، چه بهره‌ای نصیب مملکت شده است و با این سرمایه گذاری بی حساب و کتاب مقام ایران بعد از ۴۱ سال که در صنعت توریسم فعالیت داشته است کجاست؟ به گزارش رسمی بانک مرکزی ایران که در مورد صنعت توریسم در ایران اشاره دارد توجه میکنیم.

«..... صنعت جهانگردی ایران در مقایسه با برخی کشور ها که هر سال در آمد گزافی از این راه بدست میاورند، بسیار عقب مانده است. بعنوان مثال بیش از ۴۵/۲ در صد از رقم در آمد ارزی کشور اسپانیا در سال ۱۹۷۴ را در آمد ناشی از جهانگردی آن تشکیل داده است. در حالیکه نسبت فوق در ایران حدود ۴/۵ در صد بود. همچنین مقایسه در آمد ارزی سرانه ناشی از جهانگردی کشور های سوئیس ـ اسپانیا و اسرائیل که در سال ۱۹۷۴ بترتیب برابر ۲۱۹ دلار ۹۰ دلار و ۵۹ دلار بود با در آمد ارزی سرانه ایران که به ۲ دلار بالغ میشد آشکار میسازد که این صنعت رشد قابل ملاحظه‌ای نداشته است».

ملاحظه بفرمائید، با اینهمه سرمایه گذاری، رقم در آمد سرانه ارزی ایران ۲ دلار است و در چنین شرایطی قرار داد همکاری توریسم با دولت اسپانیا منعقد میکنیم که توریست هائی که به اسپانیا میروند بایران هم بیایند و همچنین توریست ایرانی به اسپانیا برود زمانی صحبت از کمی آب کرخه و فراوانی آب کارون بود و دولت وقت در پی یافتن راه حلی که این مشکل را حل کند. در همان زمان یکی از رجال سرشناس، که مدیریت عامل آب و برق خوزستان را بعهده داشت پیشنهاد کرد که بین رود خانه کم آب کرخه و رود خانه پر آب کارون کانالی احداث شود که مقادیری از آب کارون به رود خانه کرخه سرازیر گردد.

این طرح بعد از بررسیهای بسیار دقیق با بودجه‌ای سرسام اور بموقع اجرا گذاشته شد و پس از مدتها کانال آماده گردید. بالاخره قرار شد کانال مورد بهره برداری قرار گیرد و طی مراسمی نوار ها را ببرند، و در میان کف زدن شدید حاضران کانال افتتاح شد، اما بجای آنکه آب از رود خانه کارون به کرخه برود، بالعکس آن مختصر آب کرخه هم بطرف کارون سرازیر شد! بگذریم از این که مسئولان از رو نرفتند و پیشنهاد تاسیس یک تلمبه خانه دادند که بوسیله تلمبه زدن آب کارون را به کرخه بریزند! اینک قرار داد مبادله توریست ایران و اسپانیا هم چیزی شبیه احداث کانال بین کرخه و کارون است، و روشن نیست که جلب و جذب توریست ما چه شباهتی به اسپانیا دارد، یک توریست اروپائی با دویست دلار آمریکائی میتواند، حداقل یک هفته تمام در اسپانیا سیر و سیاحت کند و لذت ببرد، در جالیکه یک سیاح خارجی با این مبلغ، حداکثر دو شب را میتواند در یکی از هتلهای تهران سپری کند مجسم کنید که وقتی توریست از مرز هوائی وارد شود به محض اینکه پایش به فرودگاه مهرآباد برسد، از همانجا از شکر خوردن خود پشیمان میشود، زیرا در فرودگاه بین المللی تهران نظم و نسقی حکومت نمیکند، در این فرودگاه تسهیلات لازم وجود دارد که مسافر خارجی و یا هموطنان و خود مقامات بتوانند از آن استفاده کنند، و شاید بدلیل همین نابسامانی باشد که آقایان مسئولین «پاویون دولت» را علم کرده‌اند، وقتی مسئولین حتی در آمد و رفت از حال و روزگار مسافر و توریست بی خبرند و خود را کنار میکشند و تافته جدا بافته میشوند، چگونه میتوانند، کمبودها را جبران کنند، در ابر قو طرح و برنامه چایخانه سنتی را مورد مطالعه قرار میدهیم، اما در فرودگاه مهر آباد، یک فنجان چای تمیز بدست کسی نمیرسد. یک سرویس حمل و نقل منظم وجود ندارد، سهل است، حتی چهار چرخه دستی برای حمل چمدان باندازه کافی نیست، یک دو ریالی در فرودگاه بین المللی تهران، حتی با پرداخت یکصد ریال بدست نمی آید که مسافر بتواند بوسیله تلفن خود را از مخمصه فرودگاه نجات دهد. کرایه حمل و نقل معلوم و مشخص نیست و هرکس هرچقدر تیغش برید دلار ـ فرانک و پوند از مسافر خارجی میگیرد، و همین برنامه و در هتلهای لوکس و چند ستاره مورد عمل است. و جالب اینستکه کنترل قیمت در هتل‌ها بعهده اداره‌ای در سازمان جهانگردی در تهران است، که اگر به یک توریست درصدها کیلومتر انطرف تهران اجحاف شد، و این اداره مطلع گردید، به کارش رسیدگی میشود! در شهری که با تمام دبدبه و کبکبه، یک سیر سبزی را نمی توان به نرخ مقرر خرید و هر شکایتی بلا جواب مانده است ما مدعی جلوگیری از اجحاف و کنترل نرخ در هتلهای کشور می شویم که بشوخی بیشتر شباهت دارد. حالا اگر توریست خواست از مرز زمینی وارد شود، و جان سالم از دست ترکان تیرانداز بدر برد و بمرز «بازرگان» رسید، تازه گرفتار راه و جاده و مقررات بهداشت و غیره میشود. افسوس که همه بزرگان با هواپیما و هلیکوپتر مسافرت میکنند و نمیدانند که سفر زمینی جان بکف نهادن است و معلوم نیست یک توریست خارجی به تمنای استفاده از کدام تسهیلات بایستی به ایران جذب گردد. یکی از دوستان که همسر خارجی دارد تعریف میکرد که من بعد از ۱۱ سال که از ازدواج با همسرم میگذرد، فقط توانسته‌ام، یکبار پدر و مادر او را بتهران بیاورم و دهسال است که همسر و فرزندانم برای دیدن والدین خود راهی اروپا میشوند و هر وقت هم از پدر و مادر همسرم خواهش کرده‌ام که به تهران بیایند، با لبخندی نجیبانه که بوی طعنه و کنایه از آن بمشام نرسد، گفتند.: «ماکه تهران را دیدیم»! شما اطمینان داشته باشید که اگر آماری دقیق در زمینه توریست تهیه کنید، غالبا هر توریست فقط برای یکبار بایران آمده است ـ در حالیکه هزاران ایرانی برای چندین ده بار لندن ـ پاریس ـ رم ـ ژنو و بارسلون و سایر شهرهای اروپائی و آمریکائی و حتی آفریقائی را دیده و اگر فرصتی دست دهد باز هم خواهند رفت.

ما وقتی میتوانیم صفت توریسم داشته باشیم که هماهنگی کافی بین تمام دستگاههای مملکتی وجود داشته باشد، ماراه نداریم ـ برق کافی نداریم، و از همه مهمتر با توریستها زبان خوش نداریم، ما که توریست های خیابان ناصر خسرو و چراغ برق را قبول نداریم، ما که آنان را جلنبر میدانیم، ما که میگوئیم که این گداهای مفتخور چرا آمده‌اند؟ ما که معتقدیم اینها پول خرج نمی کنند، در حالیکه این یک لاقبا‌ها که با یک تنبان و یک پیراهن و یک ساک در خیابانها دیده میشوند، اغلب دانشجویان کشورهای متمدن اروپائی و آمریکائی‌اند که برای نوشتن «تز» پایان نامه تحصیلی بایران میایند. مگرنه اینست که یکی از اهداف صنعت توریسم، شناخت فرهنگ ملتهاست، ما با آنان چگونه رفتار میکنیم و آنان نتیجه دیدارشان را چگونه در پایان نامه تحصیلی منعکس خواهند کرد؟ و بالاخره برداشت آنان از فرهنگ ایران زمین، چگونه خواهد بود. مطمئن باشید که هتلهای لوکس برای توریست ساخته نشده بلکه برای استفاده دوستان پولدار هموطن است، اگر قبول ندارید، لیست سالانه مسافران هتل های لوکس را ملاحظه کنید و خارجیانی که برای سمینار ـ کنفرانس ـ ارائه طرح و مهندسی مشاور و تجارت و بعضی دید و بازدیدها که اکثرا بهزینه دولت و دعوت کنندگان است از آن خارج کنید، ملاحظه خواهید کرد که توریست اسکاندیناوی ـ آمریکائی زیبائیها و دیدنیهای جهان را نمی گذارد و بیاید برج طغرل را ببیند و دود گازوئیل بخورد و در پشت چراغ قرمز ساعتها وقت تلف کند و گرانتراز همه جای دنیا هم بپردازد. ما تنها یکدسته توریست واقعی داریم که از کشورهای مسلمان به زیارت حضرت رضا و تعدادی نیز به زیارت حضرت معصومه و شاه چراغ شیراز میایند و از مجموع ۸ میلیون ایران گرد و توریست ۷ میلیون نفر بسبب تسهیلاتی است که در این اواخر در مشهد مقدس فراهم شده به استان خراسان میروند و یک میلیون بقیه هم اکثرا هموطنان عزیزند که بسبب کار و تجارت و شرکت در جلسات کنفرانس و غیره راهی سفر میشوند. یک نکته را هم در پایان بگویم که «پوستر» های جهانگردی اگر نام «پرشیا» را زیر نام ایران نداشته باشد قابل فهم برای خارجیان نیست و این دلیلی است براینکه ما اینهمه مخارج هنوز نتوانسته‌ایم نام «ایران» را بدون کمک کلمه «پرشیا» عنوان کنیم، ولی درخانه ایران در پاریس یک ظرف چلوکباب را بعنوان غذای سنتی ایران به قیمت ۱۶۰ تومان عرضه میکنیم که از همانجا جهانگرد تکلیفش را برای سفر بایران بداند، که کجا میرود و چه مبلغی پول برای یک وعده غذای سنتی ایران باید بپردازد، و نیز جهانگرد میداند که ایران برنج را از آمریکا وارد میکند، گوشت را از استرالیا میاورد و کره را از دانمارک و با مونتاژ مواد مذکور، «چلوکباب سلطانی» تحویل میدهد، در حالیکه قیمت مواد اولیه چوکباب در فرانسه بمراتب از تهران ارزانتر است بنابراین قیمت غذای سنتی ایران را میتواند به آسانی محاسبه کند و این بهترین راه جلب توریست است!

تفسیر سیاسی روز

ورق برنده امریکا در خاورمیانه عربی

علیرضا جهانشاهی

کنفرانس وزیران خارجه مصر و اسرائیل در حالی پایان یافت که از خرطوم خبرگزاریها خبر از ملاقات ناگهانی میان انور سادات رئیس جمهوری مصر و هواری بومدین، رهبر الجزایر که در میان مخالفان ابتکار صلح سادات مقام ارشدیت دارد، مخابره کردند. این ملاقات اگر چه هنوز از مذاکرات میان سادات و بومدین خبری دقیق در دست نیست ـ باعث گردید تا شکست مورد انتظار مذاکرات وزیران خارجه مصر و اسرائیل ابعاد و سیعتری بخود بگیرد و اکنون بسیاری از مفسرین و محافل سیاسی در خاورمیانه عربی و نقاط دیگر میپرسند، آیا ملاقات سادات و هواری بومدین سر آغاز بازگشت سادات به جمع اعراب و پیروی از ایده لزوم کوشش همگانی از طریق کنفرانس ژنو برای حل مسئله خاورمیانه است، یا اینکه هنوز هم میتوان انتظار داشت انور سادات با وجود افزایش روز افزون لجاجتهای کودکانه و دور از منطق اسرائیل، در برابر تمایل صمیمانه رهبر مصر برای دستیابی به صلح، باز هم به کوشش های خود ادامه بدهد.

علل شکست گفتگو های قلعه لیدز بر هیچکس پوشیده نیست. موضع های مصر و اسرائیل در بارهٔ مسئله خاورمیانه با وجود تلاشهای صمیمانه چند ماه اخیر انور سادات هنوز هم چنان فاصله‌ای با یکدیگر دارند که گاهی میتوان این فاصله را با سالهای نوری سنجید. رهبران اسرائیل پس از مسافرت تاریخی سادات به اسرائیل و در حالیکه شرایط و اوضاع از هر جهت برای اقدامی تاریخی و بیسابقه در راه حل و فصل مسئله خاورمیانه مناسب بود، نشان دادند که بر خلاف آنچه طرفداران آمریکائی اسرائیل تا آنزمان فکر میکردند، زمامداران این کشور و در راس آنان «مناخیم بگین» تنها میخواهند با انجام مانور های سیاسی برای خود زمان بیشتری بدست آورند چه در محاسبات آنها هر چه وضع فعلی در خاورمیانه عربی دوام بیشتری بیاورد اسرائیل بهتر قادر خواهد بود امتیازات قابل توجهی را از اعراب بگیرد. با بررسی نحوه رفتار و روش های سیاسی رهبران اسرائیل در برابر ابتکار صلح انور سادات حتی میتوان دید که جنگی دیگر در خاورمیانه اگر چه ممکن است از لحاظ نظامی برای اسرائیل چندان آسان و سهل نباشد ولی بعقیده دستگاه رهبری اسرائیل خواهد توانست منافع این کشور کوچک را حفظ کند. ولی آنچه بگین و همکاران سر سخت او بان توجهی نکرده‌اند اوضاع داخلی خود اسرائیل از یکسو و شرایط داخلی کشور های عرب در گیر با اسرائیل میباشد.

از سوی دیگر در خود اسرائیل هم کم کم زمزمه هائی علیه سیاستهای بگین بگوش میرسد و شیمون پرز رهبر حزب کارگر اسرائیل هم همانطور که از یک سیاستمدار زرنگ و موقع شناس انتظار میرفت تا کنون در بهره گیری از نارضایتی های حاصله از سیاست خاورمیانه‌ای بگین موفق بوده است.

انچه که سرنوشت مذاکرات آینده صلح خاورمیانه، حال چه بصورت دو جانبه و چه در چار چوب «کنفرانس ژنو» را تعیین می کند سیاست آمریکا در خاورمیانه میباشد. متاسفانه تاکنون اکثر روسای جمهوری آمریکا تا حدود زیادی بخاطر قدرت نامتناسب بلوک طرفداران اسرائیل در همه سطوح زندگی سیاسی آمریکا نتوانسته اند به نحو بازری حقایق و شرایط واقعی خاورمیانه را در سیاستهای خود منعکس کنند.

وقتی متوجه شویم که زندگی اسرائیل چه سیاسی، چه نظامی و چه اقتصادی از هر لحاظ به آمریکا بستگی دارد معلوم میشود که در تجزیه و تحلیل نهائی برگ اس قاطع در راه حل مسئله خاورمیانه در کف آمریکا میباشد و تا زمانی که زمامداران آمریکا نخواهند بخاطر منافع دراز مدت جامعه بین المللی از این ورق قاطع و سازنده خود استفاده کنند باید در انتظار ادامه گفتگو های بی حاصل و کوششهای بی ثمر شبیه مذاکرات وزیران خارجه مصر و اسرائیل در قلعه لیدز بود.

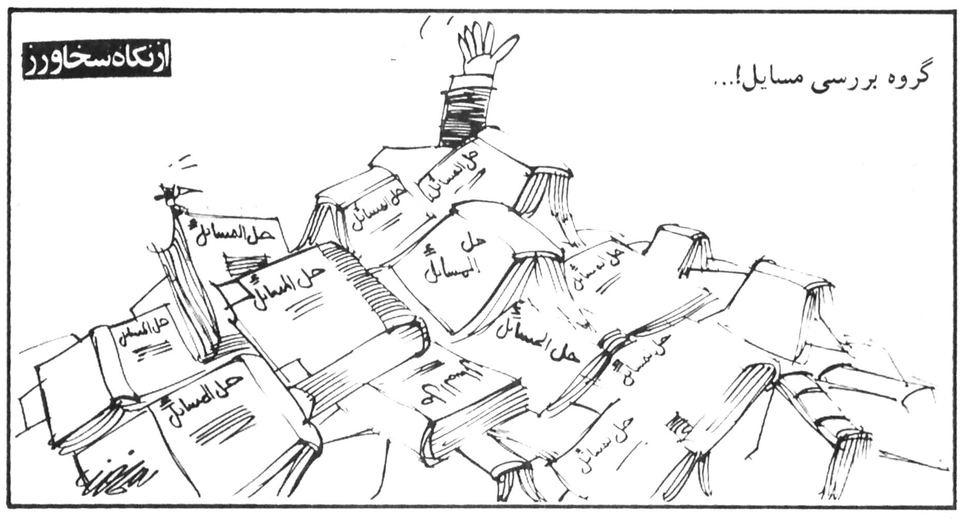

چهل سال قبل...

حائزین اکثریت در انتخابات تهران

جلسه انجمن نظارت مرکزی انتخابات تهران و توابع پیش از ظهر امروز برپاست آقای اسفندیاری در محل قرائت آراء تشکیل یافت و گزارش های رسیده از شعب دایر بر استخراج و شمارش و قرائت آراء و نام دارندگان رای خوانده و بایگانی شد. نام ۲۴ نفر حائزین اکثریت تا ظهر امروز بقرار زیر است:

۱ـ جناب آقای حسن اسفندیاری ۳۳۶۰ رای
۲ـ جناب آقای مهدی دادور ۳۳۴۶ رای
۳ـ جناب آقای دکتر حسن ادهم ۳۳۱۰ رای
۴ـ جناب آقای ابوالقاسم فروهر ۳۲۹۰ رای
۵ـ آقای حسنعلی مستشار ۳۲۷۱ رای
۶ـ آقای محمد رضا تهرانچی ۳۲۶۶ رای
۷ـ آقای عبدالحسین نیکپور ۳۲۵۴ رای
۸ـ آقای سید حبیب الله لاریجانی ۳۲۱۲ رای
۹ـ آقای علی وکیلی ۳۲۰۰ رای
۱۰ـ آقای عبدالرحیم شباهنگ ۳۱۸۰ رای
۱۱ـ آقای عباس مسعودی ۳۱۶۵ رای
۱۲ـ آقای سید احمد بهبهانی ۳۱۳۰ رای
۱۳ـ آقای ابوالحسن شریف خراسانی ۲۶۲ رای
۱۴ـ آقای ذبیح الله ملک پور ۲۵۶ رای
۱۵ـ آقای احمد مشایخی ۲۴۵ رای
۱۶ـ آقای یمین اسفندیاری ۲۲۵ رای
۱۷ـ آقای جعفر خواجه نوری ۲۲۰ رای
۱۸ـ آقای یوسف تهرانچی ۱۹۴ رای
۱۹ـ آقای ابوالقاسم تویسرکانی ۱۹۱ رای
۲۰ـ آقای عبدالحسین نجم آبادی ۱۷۱ رای
۲۱ـ آقای ابوالقاسم خلیقی ۱۶۱ رای
۲۲ـ آقای مرتضی دیلمقانی ۱۵۹ رای
۲۳ـ آقای ربیع زاده ۱۴۶ رای
۲۴ـ آقای شیخ الاسلام ملایری ۱۲۰ رای

جریان انتخابات

جریان انتخابات در نقاط مختلف کشور بشرح زیر گزارش شده است:

بوشهر

انتخابات بوشهر و توابع خاتمه یافته و در نتیجه آقای شکرالله صفوی مدیر روزنامه کوشش با کثریت ۲۲۳۶۴ رای و آقای عزیزی با کثریت ۲۱۹۳۷ رای انتخاب شدند.

۳۰ بهبهان

از آراء مستخرجه حومه و قسمتی از بهمئی و باشت وبابوئی آقای سلطانعلی سلطانی حائز اکثریت شده‌اند.

استفاده از اوقات فراغت

سومین جلسه شب نشینی تابستانی پرورش افکار در باغ فردوس تجریش برقرار شد و آقای دکتر علی اکبر سیاسی سخنرانی خود را در موضوع «استفاده از اوقات فراغت» ایراد نمودند و گفتند: یک قسمت از اوقات فراغت باید صرف تکمیل معلومات شود. اشخاصی که از هر علمی بهره ای دارند بهتر میتوانند خود را مشغول کنند. انهائی که فقط در یک علم تخصص دارند باید در اوقات فراغت معلومات دیگری غیر از رشته تخصص خود فرا بگیرند. اشخاص بیسواد و جاهل تفریحاتشان محدود است و اگر به آنها هم دسترس نداشته باشند ملول خواهند شد.

تفریحات را به چهار دسته عمده میتوان تقسیم کرد:

نخست بازیهای ورزش، شنا، تنیس، سواری و غیره

دوم گردش و سیاحت برای مشاهده آثار وابنیه تاریخی و شگفتی های کشورهای مختلف

سوم حضور در مجالس سخنرانی و نمایشگاهها و موسیقی

چهارم کارهای تفریحی متناسب با ذوق افراد از قبیل نقاشی، مطالعه، استفاده از رادیو و غیره

پس از خاتمه سخنرانی نغماتی چند از موسیقی جدید توسط استادان هنرستان عالی موسیقی نواخته شد. حضار را محظوظ مینمود. سپس لطیفه «خواب دیدن امد و نیامد دارد» بطرز دلپسندی توسط آقای نقشینه نمایش داده شد.

جشن دانشسرای ایراندخت

بمناسبت پایان سال تحصیلی جشن با شکوهی با حضور جناب آقای مرات کفیل وزارت فرهنگ و همراهان وعده زیادی از محترمین ودانشمندان دردانشسرای ایراندخت تبریز برگزار گردید. در آغاز جشن آقای دکتر رضا زاده شفق پشت میز خطابه رفته سخنرانی مفید و جالبی در موضوع «اهمیت آذربایجان در تاریخ ایران» ایراد کردند که از هر حیث مورد توجه قرار گرفت.

پس از آن آقای رشدیه گزارش دو ساله دانشسرا را بیان کرده و آقای نوروزیان در موضوع بچه و پرورش او شرحی بیان نمودند. در این موقع یک مناظره شیرین و تفریحی بین دو نفر از دانش آموزان دانشسرا راجع به مقایسه غذاهای ایرانی و فرنگی شروع گردید که از هر حیث مورد پسند واقع شد.

«نقل از اطلاعات ۳۱ تیر ۱۳۱۸»

ضعف رهبری امریکا یا ضعف دیپلماسی امریکا (۶)

چند کلمه درباره کشور خودمان

دکتر سید مهدی پیراسته

من مطمئن هستم بزودی کتابهائی که هم اکنون آماده است از طرف مردم این کشورها انتشار خواهد یافت و با ذکر ماخذ و دلیل و مدرک و ارقام و اعداد و اسم و رسم، از آنچه در این چند سال در کشورشان گذشته پرده برخواهند داشت (گرچه حالا هم بر خلاف تصور عده‌ای ذینفع هیچ چیز در پرده نیست) و شاید همانطور که سابقه نشان داده و معمول است خود دست اندرکاران آمریکائی یا عمال سیا که استعفا میدهند و یا بازنشسته می شوند بعنوان خاطرات خود کتب جالبی تحت عنوان جاسوسان ما در.... منتشر و همه چیز را بیشتر بر ملا سازند فعلا این بحث را بهمین جا خاتمه میدهم و تصور میکنم بیش از این:

مصلحت نیست که از پرده برون افتد راز.

پس از انتشار این مقالات جمعی از دوستان از راه مصلحت اندیشی و خیرخواهی بمن اندرز میدهند و می گویند چرا خود را وارد ماجرای حمله بامریکا کرده و چرا سری که درد نمیکند دستمال می‌بندی و چرا مقامات آمریکائی و عمال متنفذ آنها را با خود دشمن میکنی؟ اینک قبل از ورود بمطلب باین دوستان ناصح پاسخ میدهم.

اولا من جمله‌ای بامریکا نکرده‌ام و تذکراتی که بنظرم رسید دادم ثانیا اگر آمریکا که مهد آزادی و طرفدار جدی حقوق بشر در سراسر گیتی است و در دو جنگ جهانی همه خسارات و تلفات ناشی از جنگ را برای «دفاع از آزادی» تحمل کرد از انتقاد آنهم انتقاد سازنده می‌رنجد و تحمل شنیدن حرف حق را ندارد پس دیگر چه ادعائی برای حفظ آزادی بیان و قلم و عقیده می تواند داشته باشد.

تازه من در نوشتن این مطالب خیلی محافظه کاری کرده و اگر قرار بود این مقالات در جراید آمریکائی چاپ شود خیلی بی پرده تر و صریح تر می نوشتم.

من مطمئن هستم که یک آمریکائی که خود از گروهی که مورد انتقاد قرار داده‌ام نباشد از این مطالب علاوه بر آنکه نمی‌رنجد اظهار امتنان هم خواهد کرد.

به عقیده من اگر از اول هر کدام بسهم خود مأمورین آمریکا را متوجه اشتباهات آنان می کردیم ـ بسیاری از خطاهائی که خود آمریکائیها بدان معترفند پیش نمی آمد. ولی اگر واقعا ـ آمریکائیان هم وقتی به بعضی از کشورهای خارجی میروند به تناسب محیط و تملق و چاپلوسی عمال خود و آنها که چشم داشتی از آنان دارند آنقدر نازک نارنجی می‌شوند که طاقت و تحمل هیچگونه تذکر و انتقادی را ندارند بگذار برنجند.

اما راجع بدشمنی عمال آنها: من یک کوه توکل بخداوند دارم و همه زندگیم در مبارزه و خطر گذشته است و آنوقت که خطر جان در بین بود ذره‌ای تردید در مبارزات بخود راه ندادم و اگر قرار بود از امثال کسانیکه همه آنها را می شناسیم بترسم حالا باصطلاح معروف پاتوقم بهند باز شده بود. بمناسبت صحبت از آزادی در آمریکا بی تناسب ندانستم مطلبی که در یک مجله خارجی خوانده‌ام در این مورد نقل کنم:

یک آمریکائی در یک کنفرانس بین المللی با یکی از «افراد بلوک شرقی» دوست شده بود و ـ تصادفا گذارش بکشور او افتاد و با دوست خود تماس گرفت. رفیق وی که در آن مملکت صاحب مقامی هم بود بمقامات کشور خود مراجعه کرد و آنها بوی تذکر دادند که این ملاقات مانعی ندارد بشرط آنکه راجع بهر موضوعی صحبت میشود سعی کند دوست آمریکائی خود را متقاعد سازد که در این کشور وضع بهتر یا لااقل مثل آمریکاست و او با این ترتیب بدیدن دوست آمریکائی خود رفت و راهنمائی او را در کشور خود بعهده گرفت. راجع بهر مطلبی اعم از صنعت یا بهداشت و فرهنگ و پیشرفت و رفاه اجتماعی و شهرسازی و غیره که صحبت میشد او طبق دستوری که داشت می گفت اینجا از آمریکا جلوتر است و ما چنین و چنان کرده‌ایم تا صحبت بازادی قلم و بیان و عقیده رسید باز او گفت در اینجا «آزادی» هم بیشتر از آمریکاست. آمریکائی که کم کم حوصله‌اش از پریشان گوئی رفیقش سرآمده بود با صدای آمیخته بخشم گفت در آمریکا آنقدر آزادی هست که من می توانم از بالای چهار پایه‌ای پشت دیوار کاخ سفید با فریاد بگویم «مرده باد رئیس جمهوری آمریکا» و کسی هم با من کاری ندارد و دوست او گفت اتفاقا اینجا هم همینطور بلکه بهتر هم است و منهم می توانم چهار پایه‌ای پشت کاخ کرملین بگذارم و از بالای آن نه یک دفعه بلکه هر چند بار که دلم بخواهد فریاد بکشم «مرده باد رئیس جمهوری آمریکا» و کسی هم معترض من نمیشود!

ناتمام

امروز در تاریخ

نوشیروان کیهانی زاده

۲۱ ژوئیه (جمعه)

۱۵۸۸ ✱ نیروی دریایی انگلیس به فرماندهی «سر فرانسیس دریک» در دریای مانش ناوگان نیرومند اسپانیا را مورد حمله قرار داد.
۱۶۸۳ ✱ لرد راسل از اشراف انگلیس به جرم توطئه برضد پادشاه گردن زده شد.
۱۷۱۸ ✱ دوران صلح، میان امپراتوری عثمانی و امپراتوری مقدس پایان یافت و نیرو های دو کشور جنگ را از سرگرفتند.
۱۷۷۴ ✱ طبق عهد نامه «کوچوک کای نارچی» که در پی شکست ارتش عثمانی از روسیه میان دو کشور امضاء شد، عثمانی شبه جزیره کریمه و مصب رود دنیپر را به روسیه تسلیم کرد و تعهد سپرد که منافع مسیحیان را در استانبول حفظ کند و تجار روسی بتوانند با کشتی های خود در آبهای عثمانی رفت و آمد کنند.
۱۷۹۸ ✱ ناپلئون بنا پارت در جنگ اهرام پیروز شد و مصر را به تصرف خود در آورد.
۱۸۳۱ ✱ بلژیک از هلند رسما جدا شد و لئوپل اول پادشاه بلژیک شد.
۱۸۷۷ ✱ انگلیس به روسیه که ارتش آن در آستانه تصرف استانبول پایتخت عثمانی قرار داشت اخطار کرد چنانچه بیش از این پیشروی کند ناوگان انگلیس در جنگ به پشتیبانی عثمانی دخالت خواهد کرد و سپس به روسیه اعلان جنگ داد.

ناپلئون مصر را تصرف کرد

فرانسه ویتنام شمالی را به کمونیستها سپرد

۱۹۲۰ ✱ امیر فیصل قیمومت فرانسه را بر سوریه برسمیت شناخت.
۱۹۵۴ ✱ فرانسه در اجرای قطعنامه کنفرانس ژنو، شمال ویتنام یعنی مناطق بالاتر از مدار ۱۷ درجه عرض جغرافیایی را به کمونیستهای ویتنام تسلیم کرد.
۱۹۶۰ ✱ بانو سیری ماو و باندرایانکه نخست وزیر سیریلانکا (سیلان) شد.
۱۹۶۲ ✱ زد و خورد نیرو های چین و هند در مناطق هیمالیا در پی اختلافات ارضی دو کشور آغاز شد.

۲۲ ژوئیه (شنبه)

۱۷۳۹ ✱ قشون عثمانی، ارتش امپراتوری مقدس را در کروسیکا (یوگسلاوی) شکست داد و بلگراد به مخاطره افتاد.
۱۹۴۳ ✱ نیرو های متفقین سرانجام شهر پالرمو را در جزیره سیسیل تصرف کردند.
۱۹۶۱ ✱ ژنرال فرانکو پرنس خوان کارلوس را به عنوان جانشین خود و پادشاه آینده اسپانیا تعیین کرد.

پیشنهاد برای رونق بازار بساز و بفروش‌ها!

یداله ذبیحیان

اولین باری بود که «بنده زاده» با لبخند رضایت امیز وقیافه باز با من روبرو شد وپیش از آنکه او حرف بزند، من پرسیدم: چه شده که خوشحالی؟ گفت آمده ام از شما تشکر کنم، چون شما سالها مرا نصیحت می کردید که قدرشناس باشم ومن نمی فهمیدم، اما حالا می فهمم که چه درسی به من می دادید که می گفتید «رضا به داده بده وزجبین گره بگشای»!

گفتم: بابا جان من کاری، جز انجام وظیفه پدری نکرده ام. گفت: اگر قول بدهید یک تسلیت چند سطری برایم درروزنامه ها چاپ کنید اصل قضیه را برایتان خواهم گفت، گفتم: منتش را بگو، واو ادامه داد: به همه بساز وبفروشهای محترم تهران که ظرف این چند ماه چشم هایشان درراه مشتری وخریدار سفید شده، وهمچنین به همه واسطه های از خدا بی خبر که زاغه ها وبیغوله ها را به صورت آپارتمان به مردم بی پناه فروختند وازبرکت این معاملات شیرین پشت اتومبیلهای بنزآخرین مدل لم می دادند وبه ریش مردم می خندیدند تسلیت می گویم وازخداوند برای همه آنها صبر جمیل وشکیبائی آرزو دارم. جدا غم بزرگی است که یک باره بارکرد کارهای ساختمانی که ناشی از بی انصافی فروشندگان بود حال وروز شما مردم زحمتکش این چنین باشد که امیدوارم خداصبر دهد.

گفتم: بابا جان از کجا فهمیدی که بازار بساز وبفروشها کساد است، تو که سروکاری با کرایه وخانه وقسط ودادوستد نداری؟ گفت:

وقتی درنمایشگاهها این همه اتومبیلهای آخرین مدل با یخچال وکولر برای فروش عرضه شده وخریداری ندارد، معلوم است چه به سربساز وبفروشها امده است!

گفت: با وجودهمه اینها، راه حلی که برای رفع نگرانی بساز وبفروشها به فکرم رسیده می گویم، به شرطی که این فکر را بطور رایگان دراختیار این گروه نگذارید گفتم قبول دارم، واو ادامه داد:

ـ کلیه بساز وبفروشهای تهران که این روزها براساس سیاست کلی دولت، دیگر نمی توانند به سودهای نجومی وغیرقابل تصور برسند می توانند درکار احداث «پانسیون های ویژه کودکان خردسال» سرمایه گذاری کنند تا پدران ومادرانی که سال گذشته دراوج گرانی واحدهای مسکونی، آپارتمان به گرانترین قیمت خریده اند بتوانند با سپردن بچه های خود به این پانسیونها با کارشبانه روزی خود اقساط آپارتمانهای گران قیمت سال پیش را پرداخت کنند!

شرکتهای غارتگر وخوش باوری ما

✱ من نیز مثل بسیاری از مردم این مملکت درآرزوی به کف آوردن یک چهاردیواری که از ابتدائی ترین حقوق من و خانواده ام است، سالها قناعت کردم، خود و خانواده ام را از هرتفریحی که مستلزم هزینه ای بود محروم نمودم و بعد درازای بهره های کمرشکن پول قرض کردم و سرمایه ای گرداوردم تا شاید به این آرزو برسم و از اخم و پرخاش صاحبخانه و رنج مستمراجاره نشینی خلاص گردم و دربحبوحه فعالیت شرکت های خانه سازی که با اعلان های مکتوب و شفاهی مردم را به خانه دارشدن ترغیب می کردند، از این موسسه به آن موسسه رفتم و مثل کودکی که فریفته بادکنک های رنگارنگ میشود و هرآن آرزو می کند یکی از آنها را داشته باشد، شادمانه به سراغ این شرکت ها میرفتم و پس از ماهها تلاش و جستجو بالاخره عنوان «شرکت گسترش خانه های کارگری و کارمندی» مجذوبم کرد و احساس کردم با دلسوزانی روبرو شده ام که خانه بدوشی کارگران و کارمندان زحمتکش، وجدانشان را بیدار کرده و درپی اند که تسهیلات لازم را برای خانه دارشدن قشرهای زحمتکش فراهم کنند و همین خوش باوری ها وادارم کرد که مثل دهها نفردیگر از مردم بی خانه این مملکت ۵۰ هزارتومان پولم را که درواقع حاصل سالها تلاش و رنج شبانه روزی من بود درقبال اسنادی که این شرکت بمن واگذار کرد به کیسه گردانندگان «شرکت گسترش خانه های کارگری و کارمندی» بریزم. شرکت به من و دیگرمتقاضیان خانه، درباغ سبزنشان داد و برایمان نقشه خانه های زیبا و ارزان قیمت را ترسیم کرد و بطریقی ما را بدنبال سراب کشاند که سرازپا نمی شناختیم. پس از انقضای مدتی که شرکت برای واگذاری خانه ها تعیین کرده بود برای تحویل خانه ام به شرکت مراجعه کردم، اما هربار مسئولان شرکت وعده فردا را دادند و این فرداها تکرار و تکرار شد اما از خانه خبری نشد و سرانجام بعداز دهماه که از سپردن پول من به شرکت سپری شد، تازه من و خوش باوران دیگر دریافتیم که باچه سوداگرانی روبروهستیم و چگونه اعتماد وباورمان درفساد وسودپرستی مشتی فریبکار رنگ باخته است، بهمراه کسانی که مثل من همه هستی شان را به این شرکت غارتگر سپرده بودند به دادسرای ناحیه ۴ شکایت بردیم. دادیار این ناحیه نیز کلانتری ۵ تهران را مامور تعقیب شکایت کرد. اما با دریغ بسیارتاکنون تلاش ماموران برای دستگیری گردانندگان این شرکت غارتگر که زیرپوشش خدمت، به زحمتکش ترین افراد این جامعه به مال اندوزی پرداخته اند، به جائی نرسیده است. من ۵۰ هزارتومانی دراین قمار ظاهرفریب و بشردوستانه باخته ام و بسیارندکسانی که ۱۵۰ هزارتومان و ۲۰۰ هزارتومان هم باخته اند. هنوز همه امیدم برای دستگیری گردانندگان این شرکت غارتگر تبدیل به یاس نشده است، اما این پرسش برای من و برای همه کسانی که فریب این ریاکاران را خورده اند مطرح است که چرا دراین مملکت ضوابطی برای کنترل کار این قبیل شرکتها وجودندارد و چرا فراهم است که افعی های خطرناک و آزمند، زیرپوشش خدمت به مردم، زهرشان را بکام خلق بریزند؟ شما را بخدا، اول محیط زندگی مردم نجیب و خوش باور این مملکت را از وجود این انگل های غارتگر پاک کنید و بعد برای تامین مسکن مردم، بطوراساسی اقدام کنید. دردآور است که سرزمینی با اینهمه وسعت و زمین های وسیع ساکنانش درچنگال اختاپوس مسکن گرفتار باشند و غارتگران فرصت یابند زیرپوشش های فریبنده، دسترنج و هستی مردم را به یغما ببرند.

میرحسین حسینی

دراداره نگارش سرگردانم

شاهنشاهی به اداره نگارش بردم پس از گذشت زمانی بلند اینک میفرمایند: یا باید جزوه مورد بحث شیربی یال و دم و اشکم شود، یا بماند تا بپوسد!

معروف است که ظلم بالسویه عدل است، اما دراین میان تنها بمن ظلم شده و ظلم بالسویه بی وجوددارد، زیرا تیغ بران اداره نگارش برگلوی کتاب من قرار گرفته است، چرا که وقتی مطلبی که درروزنامه چاپ میشود وبدست تمام مردم میرسد و خواه وناخواه گروه کثیری بدان توجه می کنند در مقابل یک کتاب با تیراژ اندک آن چنین اثری را نداشته و ندارد.

استدعا دارم دررفع این مشکل اقدام شود، خاصه اینکه جزوه ی مورد بحث وارد به هیچ یک از مقولات مورد نظر اداره نگارش نیست و مطلبی است صرفا برمحور هنر.

نشرمالویل ـ مراد گلمرادی

حرفهایی از آن سوی سیم

مشکلات خود را به استثنای بعد از ظهر پنجشنبه و روزهای تعطیل با اطلاعات درمیان بگذارید.

تلفن ۳۲۸۴۳۱ از ساعت ۸/۳۰ صبح تا ۴ بعد از ظهر دراختیار شماست.

(آقای شهردار، جواب من چیست؟

من مغازه ای در بازار بزرگ تیمچه جدید دارم و با اینکه عوارض شهرداری آن را بمنطقه پنج واقع در خیابان حافظ پنج برابر سال قبل پرداخت کرده ام، ولی معلوم نیست چرا شهرداری مفاصا حساب نمیدهد، ممکن است آقای شهردار بفرمایند علت چیست؟

اگر هم که صلاح نمیدانند جواب ندهند!

سهیلا تهرانچی مفرد

مسئولان مدرسه، سرگردانم کرده اند

چرا بعضی از اولیای مدارس اینقدر نسبت به وظیفه یی که درقبال دانش آموزان دارند، بی توجهی میکنند؟ مگر از یاد برده اند ثبت نام می کنیم، اما حالا که چهارساعت در پشت در دبیرستان معطل مانده ام سرایدار میگوید کسی برای اسم نویسی نخواهد آمد!

وقتی اعتراض کردم که دفتردار و مدیرمدرسه گفته اند امروز ثبت نام می کنند، جواب میدهد: بخشنامه تازه آمده که امروز اسم نویسی نشود! می پرسم آیا مسئولان آموزش و پرورش کشور، این رفتار اولیای مدارس را نسبت به ما دانش آموزان تجویز کرده اند، که البته جوابی نمی گیرم!

احمدرضازاده

نظریات کارمندان دولت درمورد قانون استخدام

نظریات خود را برای اصلاح لایحه نهایی قانون استخدام کشوری بوسیله ارسال نامه به روزنامه اطلاعات و یا تماس با تلفن ۳۲۸۶۲۲ از ساعت یک و ۳۰ دقیقه تا ۳ بعداز ظهر هر روز بجز روزهای پنجشنبه و جمعه مطرح کنید

ازمعلمان، هنگام ارتقاء گروه، پایه کسرنباید بشود

آقای احمد راعی از آبادان با ارسال نامه ای به روزنامه اطلاعات، درمورد تجدید نظر در لایحه نهائی قانون استخدام کشوری قیدکرده است: هم اکنون دروزارت آموزش و پرورش ارتقاء گروه معلمان براساس ضوابطی صورت میگیرد که عبارتند از: اشتغال به تدریس تمام وقت، طی دوره های کارآموزی، خدمات آموزشی درروستاها و بخش ها و شهرستانها، تقدیر بمناسبت انجام خدمات آموزشی، تالیف یا ترجمه کتب درسی، داشتن نشان از مراجع ذیصلاح بمناسبت انجام خدمات آموزشی، ابداع و ارائه روشهای تدریس، بدست آوردن مدارک تحصیلی جدید. معلمان بارعایت ضوابط فوق حداکثر می توانند تا آخرین گروه استخدامی جدول حقوقی قانون استخدام کشوری که گروه ۱۲ می باشد ارتقا یابند که این خود یک اقدام بسیار مفید درجهت تامین رفاه بیشتر معلمان وارج بیشتر نهادن برآنهاست.

ولی با کمال تاسف بحکم قانون همزمان با این ارتقاء گروه یک الی دوپایه از افرادی که ارتقاء می یابند کسرمی شود، پایه های استخدامی که هر کدامشان درازای دوسال خدمت رضایتبخش کسب شده است، وبدین ترتیب درحقیقت درهرمرحله از ارتقاء گروه چندین سال از سابقه خدمت از بین می رود.

لذا پیشنهاد می شود که در مقررات مربوط به ارتقاء گروه معلمان تجدید نظر شود و ترتیبی اتخاذ گردد که معلمان هنگام ارتقاء به گروه بالاتر درگروه جدید نیز درهمان پایه ای قرار گیرند که درگروه قبلی داشته اند درضمن لازم است که هنگام تجدید نظر درلایحه نهائی قانون استخدام کشوری ترتیبی داده شود تا با تغییر درنحوه محاسبه ارقام جدول حقوقی قانون استخدام، کارکنان دولت درگروه ۱۲ نیز بتوانند حداکثر در پایه ۱۵ قرار گیرند زیرا درحال حاضر درگروه ۱۲ حداکثر میتوان در پایه ۱۳ قرار گرفت.

شاهنشاها

ما دبیران دبیرستانهای آموزش و پرورش ناحیه ۸ تهران

از توجهات خاص و عنایات بیکران شاهنشاه عظیم الشان ورهبر خردمند ملت ایران درمورد تأسیس بانک فرهنگیان و اجرای طرح کارانه و نیز همطرازی فوق العاده شغل فرهنگیان باسایر کارمندان ازصمیم قلب سپاسگزاری نموده و دوام و بقاء سلطنت شهریار خردمند و خاندان جلیل پهلوی را ازخداوند متعال مسئلت دارند.

۱ ـ محمد مهدی مدنی رئیس دبیرستان ابومسلم
۲ ـ مصداقی رئیس دبیرستان شرف
۳ ـ ظهوریان رئیس دبیرستان مظاهری
۴ ـ عادله فرهید رئیس دبیرستان عبرت
۵ ـ مهین پیروی رئیس دبیرستان دوشیزگان اسلامی
۶ ـ فرج زاده رئیس دبیرستان امامیه

آریامهرا

ما معلمان مدارس راهنمایی تحصیلی ناحیه ۸ آموزش وپرورش تهران از عنایات وتوجهات خاص آن شهریار بزرگ درمورد تأسیس بانک فرهنگیان واجرای طرح کارانه وهمطرازی فوق العاده شغل فرهنگیان با سایر کارمندان صمیمانه سپاسگزاری نموده وآمادگی خودرا درراه اجرای منویات شهریار عظیم الشان اعلام میداریم.

۱ـ عبدالحسین مفتون رئیس مدرسه راهنمایی سخنور
۲ـ هادی هوشمند رئیس مدرسه راهنمایی سهند
۳ـ ثریا کرباسی رئیس مدرسه راهنمائی دنیای دانش
۴ـ خلیل کاظم زاده رئیس مدرسه راهنمائی عیسی بهرامی
۵ـ فخری پروریان رئیس مدرسه راهنمائی بی تا

آیا ورق آلومینیوم مصرف میکنید؟

ما مناسبترین آلیاژ را برای شما انتخاب میکنیم

کارخانجات نورد آلومینیوم آلوم پارس ، بزرگترین واحد نورد آلومینیوم خاورمیانه آماده است تا نیاز صنایع ایران را نسبت به انواع ورق آلومینیوم برآورده کند.

- آلیاژ ۱۱۴۵ برای تهیه ظروف آلومینیوم
- آلیاژ ۱۰۵۰ برای مقاومت و شفافیت
- آلیاژ ۳۰۰۳ برای تحمل فشار زیاد
- آلیاژ ۵۰۱۰ برای پوشش بدنه و سقف ساختمانها
- ودهها ورق گوناگون دیگر با آلیاژهای مختلف

قبل از خرید آلومینیوم با ما تماس بگیرید . آلوم پارس

ALUMPARS CO. دفترفروش: بلوارپهلوی (میرداماد) پلاک ۷۸ تلفن: ۲۲۹۰۱۳-۷

QUICK

مدیریت رستوران حاتم

۱۵ شعبان خجسته میلاد باسعادت حضرت صاحب الزمان عجل الله تعالی فرجه را بعموم مسلمانان جهان صمیمانه تهنیت عرض نموده

باطلاع هموطنان عزیز میرساند که:

دراین رستوران برای همیشه مشروبات الکلی سرو نخواهد شد واز مشتریان گرامی انتظار آوردن مشروب با خود خودداری فرمایند. با تشکر

فرانس پرس

مصر و امریکا درصدد کشاندن وایزمن به مذاکرات صلح

کنفرانس دو روزه وزیران امور خارجه مصر، اسرائیل و امریکا بی آنکه نتیجه مثبتی ببار بیاورد پایان یافت گواینکه موشه دایان هنوز هم نسبت به آینده اظهار خوش بینی میکند. نگاهی به طرحهای صلح مصر و اسرائیل که در هفته های اخیر پیشنهاد کرده اند شکاف عمیقی راکه بین دیدگاههای قاهره وتل آویو وجود دارد نمایان میسازد. پیداست که در این شرایط تنها هدف امریکائیها از برگزاری کنفرانس لیدرز باز نگهداشتن راه گفتگو های آینده بود. اماوزیران امور خارجه سه کشور حتی نتوانستند درباره تاریخ گفتگو های آینده مصر واسرائیل بتوافق برسند. در این میان برخورد اندیشه ها در داخل دولت اسرائیل وارد مرحلهٔ تازه ای می شود

دولت اسرائیل به بهانه «کمی وقت» بررسی پیشنهاد های تازه ای راکه ژنرال وایزمن وزیر دفاع در سالزبورگ از پرزیدنت سادات دریافت کرده بود بتاخیر انداخت و موشه دایان در کنفرانس لیدز از هر گونه اظهار نظری درباره طرح پیشنهادی تازه مصر خودداری کرد.

پرزیدنت سادات و تاحدی نیز آمریکائیها مایلند وایزمن که یکی از شخصیت های میانه رو کابینه اسرائیل است در مذاکرات مصر واسرائیل شرکت کند. وایزمن در هفته های اخیر وانمود میکرد که بیش از کس دیگر صلاحیت مذاکره با مصر را دارد. رئیس جمهوری مصر نیز در گفت و شنودی با یک روزنامه اسرائیلی از وایزمن ستایش کرد و مناهیم بگین را یک «مرد تلخ و بدگمان» نامید. سادات تاکید کرد: «تنها دوست عزیز من وایزمن میتواند انچه را که من می گویم درک کند » اما کابینه اسرائیل با صدور اعلامیه‌ای تاکید کرد که تنها دولت اسرائیل ونمایندگان آن از جانب کابینه تعیین می شوند میتوانند درمذاکرات با مصر شرکت کنند حقیقت این است که در ماههای اخیر بگین در برابر قدمی که سادات بجلو برمیدارد دوقدم عقب میرود.باین ترتیب شکافی که میان قاهره و تل‌آویووجوددارد عمیق تر میشود.سادات گواینکه هنوز هم درباره تخلیه همه سرزمین های عربی «تا اخرین وجب» پا فشاری میکند امتیازهای تازه‌ای به اسرائیل میدهد. همین هفته گذشته بود بگین اطمینان داد حاضر است به درخواستهای امنیتی اسرائیل در کرانه غربی رود اردن ونوار غزه پاسخ مثبت دهد. رادیواسرائیل در تفسیر سخنان سادات گفت که رئیس جمهوری مصر با حضور نظامی اسرائیل در این منطقه موافقت کرده است. اما سادات اعلام کرد که هرگز چنین اطمینانی به ژنرال وایزمن نداده است.

تنها امتیازی که تاکنون اسرائیل به مصر داده تخلیه منطقه العریش در صحرای سینا است اما این امتیاز برای از سر گرفته شدن مذاکرات صلح مصر واسرائیل کافی نیست.

مصرواسرائیل تنها دریک مورد با هم توافق دارند و آن اینکه سرنوشت قطعی ساحل غربی رود اردن پس از پنج سال تعیین شود. با اینحال سادات هنوز نسبت به برقرای صلح «عادلانه و پایدار» درخاورمیانه دل بسته و حاضر نیست به شکست قطعی تلاش های خود برای پایان دادن به اختلاف های اعراب و اسرائیل که از هشت ماه قبل آغاز شده اعتراف کند. اما بهرحال میداند تا وقتی که مناهیم بگین قدرت را در دست دارد مذاکرات با اسرائیل نتیجه ای ببار نخواهد آورد.

از دید کشورهای عربی عضو جبهه امتناع (مخالفان) سادات حل مشکل خاورمیانه تنهادرکنفرانس ژنو امکان پذیراست. سادات با اینکه هنوز هم درباره ادامه گفتگوهای مستقیم پافشاری میکند تهدید کرده است که درصورت شکست مذاکرات مصر و اسرائیل به ژنو خواهد رفت و باین ترتیب بار دیگر پای شوروی دربحران خاورمیانه بمیان کشیده خواهد شد.

دراین میان عراق و سازمانهای افراطی فلسطین هرگونه مذاکره با اسرائیل را چه مستقیم و چه درچهار چوب کنفرانس ژنو تحریم کرده اند.

از دید این کشور تنها اسلحه میتواند بین اعراب و اسرائیل قضاوت کند.

قرار است آلفرداترتون سفیر سیار آمریکا درآینده نزدیک بار دیگر از خاورمیانه دیدن کند تا شاید بتواند راه را برای از سرگرفته شدن مذاکرات مستقیم مصرواسرائیل هموار سازد. اما در حالیکه وزیران سه کشور نتوانسته اند درباره تاریخ مذاکرات آینده بتوافق برسند انتظار نمی رود اترتون بتواند موافقت قاهره و تل اویورا برای ادامه گفتگوهای صلح بدست بیاورد.

اکسپرس

«اقلیت»ها قربانیان حوادث بین المللی

واژه اقلیت های ملی پس از جنگ جهانی اول برای نخستین بار وارد زبان دیپلماسی شد. نویسندگان قرارداد ورسای بنام حقوق ملیت ها و اصل مهمی که در عین حال شامل حق انتخاب میهن برای آلزاسی ها و حق برخورداری از کشور برای چک ها بود نقشه سیاسی اروپا را ترسیم کردند.

از سال ۱۹۴۵ کشمکش های اقلیت های اروپا بوسیله نقل و انتقال های سریع (آلمانیهای سودت و حتی آلمانی های سرزمین هائی که ضمیمه لهستان شده بود تبعید شدند) یا اخراج آنها بوسیله رژیم های کمونیستی (مجارستانهای ترانسیلوانی) از بین رفت. در غرب اقلیت های آلمانی زبان که مرز «ژئوپولتیک» در ایتالیا باقی گذاشت گاه بیگاه محیط روابط وین و رم را مسموم میکنند بی آنکه صلح را بخطر بیاندازند. در آفریقا کشور هائی که از امپراتوری های انگلیس، فرانسه یا بلژیک بوجود آمدند بر مردمی که از لحاظ زبان، و آداب و رسوم هیچگونه وجه تشابهی با هم ندارند حکومت می کنند.

جامعه کشور های آفریقائی این مرز ها را غیر قابل تغییر میداند.

آتش جنگ داخلی نیجریه در پی رقابت های قبیله‌ای روشن شد. بیافرا که ادعای استقلال می کرد هیچگونه تجانسی با نیجریه نداشت. معذلک هیچ یک از کشور های بزرگ به یاری و طرفداری از بیافرا برنخاستند اما کشمکش های قبیله ای و آشکار در کشور های آفریقائی به دولتهای بزرگ امکان میدهد که ثبات اوضاع را در قاره سیاه متزلزل سازند.

شورش سومالیائی ها در ایالت اوگادن با اصل حق خود مختاری منطبق است اما با اصل احترام به مصونیت مرز ها مغایرت دارد.

روسها تا روزی که انقلابیون اتیوپی به اردوگاه شوروی نپیوسته بودند به سومالی کمک می کردند در حالیکه سومالیائی ها بیاری «برادرشان» در اوگادن شتافته بودند. وقتی که شوروی ها اطمینان یافتند که سرهنگ منگیستو واقعا مسکو را برای همکاری انتخاب کرده است بدون قید سیل سلاحهای سبک و سنگین را بسوی آدیس آبابا سرازیر ساختند حمله متقابل اتیوپی به ارتش سومالی و شورشیان آغاز شد.

در خاور دور ویتنامی ها به پیروی از برخی کشور های آفریقائی که آسیائی ها را از خاک خود اخراج کرده اند چینی ها را از کشورشان راندند. ویت نامی ها میخواهند کشورشان را «ویت نامی» کنند و در کمونیسم ویت نامی که خالص ترین و خشن ترین رژیم های کمونیستی است جائی برای بازرگانان چینی وجود ندارد.

اما این رقابت های ملی است که در شبه جزیره هند و چین محیط جنگ بوجود می آورد، رقابت هائی با رقابت دو کشور بزرگ مارکسیستی ـ لنینیستی (چین و شوروی) در هم آمیخته است نه وجود اقلیت های چینی.

کامبوجی ها که در گذشته مورد حمایت فرانسه بودند از ویت نامی ها بعنوان دشمن، مهاجم و یا باصطلاح امروزی امپریالیست نام می برند. ویت نام بین شوروی و چین اولی را انتخاب کرده است. برای چه؟ برای اینکه ویت نام از جانب چین تهدید میشود؟ برای اینکه میخواهد کمک اقتصادی بیشتری از شوروی بدست آورد؟ شاید.

درست است که عضویت ویت نام در سازمان اقتصادی اردوگاه شرق «کومکن» تنها یک مفهوم «سنبولیک» دارد اما بی شک نتایجی نیز بدنبال خواهد داشت.

وقتی که کشوری در سیستم اقتصادی شوروی متعهد شد دیگر نمی تواند به آسانی تغییر اردوگاه بدهد.

چین از کامبوج حمایت می کند برای اینکه مسکو از ویت نام پشتیبانی می کند.

مرز های نامشخص ویت نام و چین از یکسو و ویتنام و کامبوج از سوی دیگر درگیر هائی که ماهیت آنها روشن است بوجود میاورد. در این شرایط از تئوری لنین که نابودی امپریالیسم را پیش بینی می کند چه چیز بر جای می ماند؟

شوروی و چین همدیگر را به خیانت به واقعیت مارکسیستی متهم کرده و از یک دیپلماسی تهاجمی یا برتری طلبی پیروی می کنند.

لبنان، کشور چند ملیتی که با معجزه سازش ها و موازنه ناپایدار موجودیت خود را حفظ کرده بود اکنون گرفتار زجر روحی شدیدی شده است.

پس از حادثه کشته شدن تونی فرنجیه بدست فالانژیست ها و اعدام ۳۴ روستائی نیرو های باز دارنده عرب محله های مسیحی نشین با توپ و خمپاره در هم می کوبند.

پرواز شکاریهای اسرائیل برفراز بیروت هشداری به رئیس جمهوری سوریه علیه گلوله باران محله های مسیحی نشین است.

تهدید پرزیدنت الیاس سرکیس به استعفا از مقام ریاست جمهوری ظاهرا به درگیری های بیروت پایان داده اما پس از حوادث اخیر چگونه میتوان موجودیت کشوری از ملیتهای مختلف را که حتی در برابر خطر خارجی هم حاضر به اتحاد و یک پارچگی نیستند و دیگر کسی به وحدت ملی نمی اندیشد حفظ کرد؟

آسوشیتدپرس

۴ کشور فاتح

چهار کشوری که از بزرگترین قدرتهای متفقین غربی جنگ جهانی گذشته و فاتحان آن جنگ بودند ـ اکنون که روزگار نیازمندی را میگذرانند، از آلمانی ها و ژاپنی ها که در آن جنگ دشمنان اصلی شان بودند تقاضا کرده اند تا آنان را در کامیابی مادی و اقتصادی این دو کشور سهیم کنند. در جلسات کنفرانس دو روزه‌ای که این هفته در کاخ شونبورگ در بن ـ برپا شد آنچه که گفته شد مضمونی بود که جیمی کارتر رئیس جمهور امریکا ـ جیمز کالاهان نخست وزیر انگلستان ـ ژیسکاردستن رئیس جمهور فرانسه و ترود و نخست وزیر کانادا مک لوا مداوما ان را در سخنان خود عنوان کردند.

آنها به رهبران آلمان غربی و ژاپن تاکید کردند که کالاهای بیشتری از سایر کشورهای بزرگ صنعتی خریداری کنند. دست از اعمال سیاستهای انعطاف ناپذیر رقابتی و صادراتی در بازارهای جهان که روزبروز به میدان تنگ تری برای اینگونه رقابتها تبدیل می شود بردارند و در عین حال به کشورهای نیازمند جهان سوم ـ به ویژه در افریقا و آسیا بیشتر کمک کنند.

اما بی اعتنا به این تمناها ـ چنین بنظر میرسد که هلموت اشمیت صدراعظم کشوری که در جنگ جهانی گذشته خصم اصلی متفقین بوده است و تاکنوفوکو دا نخست وزیر ژاپن ـ کشوری که در آن جنگ متحد آلمان هیتلری در قدرتهای محسور بوده است مصمم اند که همچنان نگاه خود را به جلو بدوزند و هرگز التفاتی به پشت سرنداشته باشند. اینان در کنفرانس بن جواب دادند که سرویسهای دادن به اقتصادهای نابسامان امریکا ـ انگلستان ـ فرانسه ـ و کانادا ـ وظیفه‌ای است که اگر قرار باشد از سرنگون شدن دنیای صنعتی باخبری در ورطه یک رکود تازه اجتناب شود ـ تنها به خود آن کشورها مربوط میشود.

رهبران آلمان غربی و ژاپن حتی از این هم فراتر رفتند، و اشکارا به امریکائیان و انهای دیگر اندرز دادند که راه درست برای نبرد کردن با پریشانی های اقتصادی در کشورهایشان این است که نفت وارداتی کمتری را خریداری و مصرف کنند و بجای آن با انرژی کمتر و با تولید کردن کالاهای کم بهاتر بسازند.

در سال گذشته ۶۲ میلیون آلمانی غربی و ۱۱۴ میلیون نفر مردمی که در ژاپن زندگی میکنند، درحدود ۱۵ میلیارد دلار بیشتر از آنچه که مصرف کرده بودند از راه مجاهدات صادراتی در خارج از کشورهایشان بدست اوردند و این درامدی بود که بطور عمده به حساب سایر کشورهای صنعتی و بزیان اقتصادها و مردمان این ممالک نصیب المان غربی و ژاپن گردید. بیش از ۴۰۰ میلیون نفر مردمی که در امریکای شمالی ـ انگلستان و فرانسه زندگی میکنند بنوبه خویش درسال گذشته ۲۵/۴ میلیارد دلار بیشتر از تمام عوایدی که در این سال بدست اورده بودند ـ در خارج از کشورهایشان خرج کرده اند.

ایتالیا در این میان دارای موضعی استثنایی است. این کشور شرکت جنگ دوه جهانی را بعنوان یکی از متحدان المان نازی آغاز کرد اما بعد ـ در ۱۹۴۳ تغییر جبهه داد و به متفقین پیوست. امروز ایتالیایی ها بهرحال از همان مصائب اجتماعی و اقتصادی رنج می برند که مورد ابتلای امریکائیان ـ انگلیسی ها و فرانسویان است. اینکه چرا المانی های باختری و ژاپنی ها در مقایسه با متفقین جنگ جهانی دوه یعنی کشورهایی که المان و ژاپن را در آن جنگ شکست دادند ـ روزگار بهتری دارند دلایلی قابل درک دارد.

در جریان جنگ دوه بسیاری از مهمترین تاسیسات صنعتی در هر دو کشور المان و ژاپن در بمبارانها نابود شدند.

اما هنگامی که دوران صلح فرا رسید المانی ها و ژاپنی ها با بخدمت گرفتن تجهیزات و افزارهای تازه در صنایع خود اغاز به کار کردند. این تجدد صنعتی که کامیابی های امروز المان غربی و ژاپن را توضیح میدهد چیزی است که از صنایع فاتحان جنگ جهانی دوه دریغ شده است.

درجریان کنفرانس بن، کارتر ازهرفرصتی برای مذاکره دوجانبه با هلموت اشمیت استفاده می کرد. عکس، دورهبر را که درحاشیه کنفرانس بن باحضوروزیران خارجه دوکشورباهم گفت وگو می کنند، نشان می دهد

واشنگتن پست

ترس رهبران غرب از تجدید دوران بحران اقتصادی میان ۲ جنگ جهانی

پیروزی کنفرانس اخیرسران هفت کشور قدرتمند صنعتی دنیای غیرکمونیست دربن عبارت ازجلوگیری شرکت کنندگان ازخراب ترشدن وضعی است که امروز درآن زندگی میکنند. رسیدن به همین هدف نیز هنگامیکه قرار باشد کارنامه کنفرانس بن درمعرض داوری قراردهند بخودی خود توفیق اندکی نبوده است. اختلافاتی که بین هفت کشور ثروتمند شرکت کننده درکنفرانس دوروزه بن ـ میان اتقصادهای نیرومند آنها وجوددارد واقعی است وهریک ازهفت نفرمردانی که دراجتماع بن شرکت کردند ـ میتوانست دست کم برای مدتی کوتاه ازهمان اختلافات برای مقاصد سیاسی خودش بهره برداری کند وبعنوان رهبری که درنبرد بارقیبان امتیازی بدست آورده است به کشورش بازگردد.

اما هفت دولتی که رهبرانشان درکنفرانس بن شرکت داشتند فراموش نکرده اند که بین جنگهای اول ودوم جهانی دوره ای وجودداشت که طی آن کنفرانس های اقتصادی به فرصتهایی برای خدمت به مقاصد سیاسی تبدیل شدند. آن رفتار عاقبت منتهی به فاجعه ای شد که سراسر جهان را فراگرفت. درسهای عبرتی که ازآن فاجعه گرفته شده امروز عبارت ازانضباطی است که ثروتمندترین هفت کشور صنعتی دنیای غیرکمونیست را درکنار یکدیگر قرارداده است.

اجتماع بن به دلایلی که بسیار ازمرزهای حضور مساله انرژی فراتر میروند علاقه ای عمیق به لایحه انرژی جیمی کارتررئیس جمهور آمریکا نشان داد.

اهمالی که تاکنون کنگره این کشورازتبدیل کردن لایحه انرژی کارتربه یک قانون موثر وبالفعل بخرج داده درخارج ازآمریکا همچون نشانه ای شوم ازامتناع وعدم آمادگی آمریکائیان برای تحمل ناچیزترین فداکاریها بخاطر خدمت به منافع دسته جمعی دنیای باختری تلقی شده است.

اما سخنان کارتردربن این احساس را تقویت میکند که وی تصمیم گرفته است تنها تاپایان کارآن کنفرانس به کنگره مهلت دهد که لایحه انرژی دولت وی را بصورت قانون درآورد. درصورتیکه این اتمام حجت غیرمستقیم کاری ازپیش نبرد نتیجه ای که بطور ضمنی در واشنگتن خواهند گرفت این مفهوم را افاده خواهد کرد که کارتر عزم خود جزم کرده است تابرای اعمال کردن مفاد لایحه انرژی دولت خوداز اختیارات فوق العاده ای که روسای جمهور آمریکا دارند استفاده کند. تنها ابهامی که وجوددارد ان است که کارتردقیقا دراندیشه درپیش گرفتن کدام مسیر برای قدم برداشتن سوی این هدف حیاتی است.

الشرق ـ چاپ بیروت

مبارزه چهار ژنرال اسرائیلی برای دست یابی به قدرت

درحالی که همه چیز حاکی از آخرین روزهای حکومت مناحیم بگین است، نام چهار ژنرال برای جانشینی او برده می شود: ژنرال عذروایزمن (وزیر دفاع)، ژنرال ایگال یادین (معاون نخست وزیر و رئیس حزب دمکراسی برای تغییر (داش)، ژنرال اریل شارون (وزیر کشاورزی)، و ژنرال موشه دایان (وزیر خارجه)

هنگامی که چندی پیش بگین در جلسه کابینه اسرائیل شرکت نکرد اعلام شد که مریض نیست، فقط تب دارد. ولی بگین تمام هفته را در رختخواب ماند و از منزلش بود که برای پاسخ دادن به دو سوال امریکا (در مورد آینده ساحل غربی و نوار غزه) با مقامات اسرائیلی تماس گرفت.

صحبت از احتمال استعفای کابینه بگین می رود، نه تنها بخاطر بیماری او، بلکه از همه مهم‌تر بخاطر عدم هماهنگی و یکپارچگی اعضای کابینه در مورد پاسخ به دو سوال امریکا، چه اختلاف نظر می تواند شدیدترین ضربه ها را از داخل به کابینه وارد کند.

بعد از سکته قلبی بگین در ماه مه ۱۹۷۷، محافل سیاسی ناظر بر بستری شدن مکرر او بوده‌اند و حتی یکبار پزشکان از بگین خواستند با یک عمل جراحی روی قلبش موافقت کند، ولی او از آنجا که مجبور می شد چهار ماه تمام بستری شود و از فعالیت بدور بماند با این امر مخالفت کرد.

به این ترتیب کابینه ائتلافی بگین، گوئی آخرین روزهای عمرش را می گذراند و چهار ژنرال که همگی در چهار جنگ اسرائیل با کشورهای عربی شرکت داشته‌اند و هریک عقیده خاصی در مورد اراضی اشغالی دارد، برای در دست گرفتن قدرت مبارزه سختی را شروع کرده‌اند.

گفته می شود که نرمترین ژنرال ها وایزمن است که از حمایت امریکا برخوردار بوده و با مصر نیز روابط صمیمانه‌ای دارد، ولی آرای اعتدال گرانه او در میان سیاست های حزب لیکود بی اثر شده است.

اختلاف وایزمن و شارون که خواستار انضمام اراضی اشغالی به اسرائیل است از همین جا ریشه می گیرد و گفته می شود شارون خود را آماده می کند تا در صورت استعفای وایزمن جای او را در وزارت دفاع بگیرد.

ایگال یادین با ۱۵ نماینده‌ای که در پارلمان دارد، و این قدرت کافی به بگین می دهد، از سال گذشته به عنوان جانشین احتمالی بگین شناخته می شد. ولی شکاف در حزب داش باعث کاهش محبوبیت این ژنرال و استاد باستان شناسی در میان مردم شده است.

همانند همیشه اکنون تمام چشم های اسرائیلی ها بار دیگر متوجه موشه دایان، این بند باز سیاست اسرائیل است و به این ترتیب امور اسرائیل اکنون توسط او و نماینده بگین حائیم لاندو (وزیر مشاور) که نقش اساسی را در تهیه پاسخ به دو سئوال امریکا ایفا کرد می گذرد.

کابینه اسرائیل چندین جلسه برای تهیه پاسخ به این دو سئوال تشکیل داد و بالاخره با نظر بگین تصمیم گرفته شد که پنج سال بعد از بسته شدن موافقت نامه صلح در مورد آینده ساحل غربی و نوار غزه مذاکراتی صورت گیرد.

وایزمن که بیش از دیگران نسبت به سیاست های خطرناک بگین بیمناک است حتی این پاسخ را امضاء نکرد و هنگام تصویب آن، در کنیست حاضر نشد. گفته می شود وایزمن سعی می کند از داخل کابینه بگین را واژگون کرده تا خود جای او را بگیرد.

اما دایان می خواهد فلسطینی های ساحل غربی نوعی اتحاد با اردن بوجود آورند تا جلوی بقدرت رسیدن سازمان آزادی بخش فلسطین گرفته شود.

به این ترتیب باید منتظر ماند و دید کدامیک از این ژنرال ها کابینه بعدی اسرائیل را تشکیل خواهند داد ولی آنچه که مسلم است این است هرکدام از آنها که روی کار بیایند، بعید بنظر می رسد در سیاست های سرسختانه اسرائیل تغییری پدید آید.

نبرد سوئز

آخرین کتاب ۶

محمد حسنین هیکل

اعدام جاسوسان در قاهره

درمیدان قاهره در آنسال اجتماعی بزرگ درسطح نخست وزیران برپاشده بود. مهمترین بازیگران این اجتماع ناصرونوری سعید بودند و همه بحثها بدین سبب برپامیشد که بیک سئوال جواب داده شود: آیا اعراب جزئی ازنظام دفاع غرب هستند و باید در اتحادیه هائی که علیه شوروی و به منظور در محاصره گرفتن این کشوربرپامیشود شرکت کنند یا اینکه اعراب گروهی مستقل میباشند که نظام دفاعی خاص خود مبتنی برقدرت نظامی خود دارند و با هرکس که علیه آنها اسلحه بدست گیردمیجنگند.

اجتماع قاهره به سبب سرسختی نوری سعید روی موضوع غرب گرایانه خود به نتیجه نرسید و نوری سعید تنها به سوی ترکیه رفت تا به همراه ترکیه پیمان بغداد را برپاکند و از آن پس دیگر دولتهای عربی را چون سوریه، اردن و لبنان بدین پیمان دعوت کند. معنی کار نوری سعید در حقیقت عزل مصر از بقیه دنیای عرب و محاصره‌ای نه چندان بی خطر بود.

***

درآخرین روزازماه فوریه سه جاسوس اسرائیلی که قصدخرابکاری درمصر داشتند علیرغم حمله گسترده تبلیغاتی که بن گورین راه انداخته بود و ایزنهاوروچرچیل نیز در صف اول آن جای داشتند اعدام شدند. ایزنهاور و چرچیل پیش از آن به توصیه بن گورین از ناصر خواسته بودند حکم اعدام را به حبس بدل کند، ناصر این تقاضا را ردکرده بود. بدیهی است شکست بن گورین در حمله تبلیغاتی خود زخم عمیق اورا از ناصر آزاردهنده ترکرد.

بدنبال ماجرای اعدام سه جاسوس یک کودتای نظامی ساکت دراسرائیل بوقوع پیوست و بن گورین باردیگروزارت دفاع را به دست گرفت بعنوان اولین واکنش در ۲۸ فوریه ۱۹۵۵ دستور بمباران غزه را صادر نمود. ناصر درپی حمله اسرائیل سفیر امریکا هنری بایرون را به حضور طلبید و به اوگفت اگر آمریکا نیازهای دفاعی مصر را تامین نکند به ناچار اومتوسل به شوروی خواهد شد و آنچه را میخواهد از شوروی دریافت خواهد کرد.

در همین زمان برخورد دیگری نیز در گوشه‌ای از آسیا جریان داشت. برخوردی که مجموعه‌ای از دولتهای آسیائی و افریقایی که به گروه «کلمبو» معروف بودند شرکت کنندگان آن بشمار میرفتند، این رویداد که به کنفرانس «باندونگ» مشهور شده مجموعه‌ای از دولتهای ناوابسته و غیرمتعهد بوجود آورنده آن بودند. پیش از برپائی کنفرانس «باندونگ» به سبب دوستی نزدیک بن گوریون و «اونو» نخست وزیر برمه که یکی از اعضای اصلی گروه «کلمبو» بود بن گوریون نامه‌ای به «اونو» نوشت و از اوخواست تااسرائیل را بعنوان یکی از شرکت کنندگان به کنفرانس «باندونگ» دعوت کند ناصر سخت بااین پیشنهاد مخالفت کرد و برای رهبران مجموعه «کلمبو» که درراس آنها کسانی مثل جواهرلعل نهرو قرارداشتند تشریح کرد که حضور اسرائیل در مجموعه دولتهای غیرمتعهد به هیچوجه درست نیست چرا که اسرائیل ساخته و پرداخته استعمار بین المللی است و تاگردن در چنگ سرمایه داری غرب گرفتار است. ناصر برای آنها گفت که بین مجموعه کشورهای عربی و اسرائیل یکی باید برگزیده شود و حضور این دوباهم امکان پذیر نیست.

نهرو نظرناصر را پذیرفت و به علت نفوذی که درمجموعه «کلمبو» داشت توانست بقیه اعضاء را با خودهمدل و همراه کند بدین ترتیب زخم بن گوریون بزرگتروازار دهنده ترشد.

***

کنفرانس «باندونگ» علاوه برآنکه به ناصر امکان داد موقعیت اعراب و حرکت آزادی بخش عربی را تشریح کند و این حرکت را به حرکت آزادی بخش بین المللی در آسیا وآفریقا پیوند دهد پلی شد که نخستین ارتباط مصروچین فراز آن بوقوع پیوندد.

ناصر ونهرو دریک هواپیما به «رانگون» پایتخت برمه رفتند و هنگامیکه هواپیمای آنها به روی باند فرودگاه نشست خودمن از پنجره هواپیما شاهد مراسم استقبال از چوئن لای بودم به ناصر نگاه کردم و گفتم: رئیس چوئن لای اینجاست. ناصر بلافاصله برخاست و همراه نهرو ازهواپیما خارج شد. قراربود یکروز دربرمه بمانیم و درجشنهای «عیداب» شرکت کنیم. به یادمیاورم که من با ناصر، نهرو و «اونو» نخست وزیر برمه درلباس ملی برمه دراین مراسم شرکت کردیم و در همان زمان بود که ناصر به من گفت: چوئن لای در اتاقی در کاخ پذیرائی منتظر اوست. غروب ذره ذره روی معابد رنگارنگ بودائیان نشست و همهمه و زمزمه مردم نشان از سروری داشت که دردل همه برپا بود. ناصر گفت: یخها همه یکباره آب شدند. اما در گوشه دیگری از دنیا چنین نبود، خبرملاقات ناصر و چوئن لای که در حقیقت نوعی اعتراف عملی به قانونی بودن دولت چین بود آمریکا را برمی آشفت و ازهمین جابود که همزهٔ وصل بین ناصر و سیاستمداران آمریکایی از نظرها پنهان میشد.

آنچه بین ناصر و چوئن لای گذشته بود بعدها سند زنده‌ای شد از هوشیاری ناصر و بیداری چوئن لای، گمان میکنم بی مناسبت نباشد اگر گوشه‌ای از آن حرفها را بازگویم. چوئن لای به ناصر گفته بود امریکایی ها هرگز به شما اسلحه نمی دهند تا با اسرائیل بجنگید. ناصر پاسخ داده بود به همین دلیل من به سفیر آمریکا گفته‌ام که اگر امریکا در اعطای اسلحه به مصر تردید کند سراغ شوروی خواهم رفت. ناصر از چوئن لای پرسیده بود رهبران جدید شوروی را تاچه حد می شناسد (دران زمان بولگانین و خروشچف درشوروی به روی کار آمده بودند و هنوز خط مشخصی در سیاست شوروی ارائه نشده بود.) چوئن لای درپاسخ گفته بود گمان میبرم بهترین راه برای شناسائی رهبران تازه شوروی دیدارملاقاتی با آنها باشد و من میتوانم ترتیب این ملاقات را بدهم فقط یکماه به من مهلت بدهید.

درهیجدهم مه ۱۹۵۵ درجشنی که سفارت سودان درقاهره برپاکرده بود و ناصر در آن حضور داشت سفیر شوروی به ناصر نزدیک شد و گفت: آیا میتوانم شمارا در خلوت به بینم؟ لحظاتی بعد در یکی از اتاقهای سفارت «دانیل سولو» سفیر شوروی به ناصر گفت: وقت ملاقاتی خواسته بودم تاجواب دولتم را درباره سئوال شمااز آقای چوئن لای بازگویم. ناصر روزبعد را برای این ملاقات تعیین کرد و سفیر بطور رسمی از او دعوت نمودا مسکودیدن کند.

***

تابستان گرمی در قاهره جریان داشت و خارج مصر از یکسو نمایندگان مصر درپراگ مذاکراتی را پیرامون خرید اسلحه روسی انجام میدادند و درژنو کنفرانس بزرگی با شرکت «آیزنهاور» «ایدن» «پور» و «خروشچف» برپاشده بود. دولت مانیز نمایندگانی در این کنفرانس داشت که دربحثهای جنبی شرکت میکرد.

ادامه دارد.....

نقش «کاریکاتور» در تاریخ و پیکارهای آزادیخواهانه

مامورانِ «فرانکو» دیکتاتور معروف اسپانیا بیشتر کاریکاتور های مطبوعات را سانسور می کردند !

اسرار زدوبند های پنهانی رئیس‌جمهوری سابق ایتالیا ، توسط یك کاریکاتوریست برملا شد .

طنز گزنده کاریکاتوریست های آمریکائی‌در ماجرای واترگیت ، نیکسون را به خشم آورد.

نیشخندی که درجستجوی عدالت است

اسماعیل عباسی

درآستانه انقلاب مشروطیت و زمانی که‌اهل قلم باسلاح طنز به جنگ بیدادگریهای استبـداد شتافتند و زبـان جذاب و سهل‌الهضم «طنز» بسرعت به میان مردم کوچه وبازار رامیافت. هنرنقاشی طنـز آمیز نیـز در ایـران طلوع کردو مکمل کار طنز آورانی شد کـه زهـرخند هایشان اعمال رژیم استبداد را به خشم آورده بود در آن زمان مطبوعات ایـران بیشتر از همه از روزنامه فکاهی سیاسی ملانصرالدین قفقاز تاثیر پذیرفتند زیـرا مبارزه بی‌امان نویسندگان‌و کاریکاتوریست های روزنامه ملانصرالدین تنها بـر علیه حکومت‌تزاری روس‌محدود نمی‌شد و نیش قلـم ایـن هنرمندان تا سرسرای کاخ محمـد علیشاه قـاجـار و تشکیلات دیکتاتوری عثمانی نفـوذ می‌کـرد و روتـرو « شلینیک » کاریکاتوریست های نامدار روزنامه « ملا نصرالدین» باشناختی که‌از مسایل اجتماعی‌ایران کسب کرده بودند ، باخلاقیتی‌در خور تحسین بـه عـاملان استبـداد و حـامیـان آن می‌تاختند و بویژه نیش‌هائی که این دو کاریکاتوریست در آثارشان خلق می‌کردند دقیقا از میان چهره هـای مشخص نواحی یـران ، عثمانی وقفقاز انتخاب‌میشد. روزنامه‌های فکاهی معتبری مثـل آذربایجان ، حشرات مثل‌آذربایجان،حشرات‌الارض بودند وبعدها که مجاهدان مشروطه بساط رژیم خود کامه «محمد علیشاه قاجار» را برچیدند و فضای بازی برای‌رشد دمکراسی درایران بوجود آمد ، روزنامه و مجلات فکاهی،به تعدادزیاد در ایران منتشر شد و در واقع کاریکاتور دریک‌مسیر تکاملی قرا گرفت و تا عصر حاضر ادامه پیـدا کـرد .

در بررسی چگونگی و علل شاخص‌تر از نیاز هنرمند به عرضه هنـرهای تجسمی ، در هرنقطه جهان، انگیزه‌ای شاخص از نیاز هنرمند بـه مبارزه با هـرنوع ظلـم و بیـدادگـری نمی‌یـابـیم «کاریکاتور» بابیانی طنزآمیز بـه پیکار قواعد خشک و بیرحمانه‌ای شتافت که‌عرصه را برای زندگی بشر تنگ کرده بود و زمانی شگفتن آغاز کرد که جز بـا زبان طنز، امکان چنین مبارزه‌ای میسر نبود. در اروپـا و آمریکا، کاریکاتور به‌نوعی، همـدم مطبـوعـات شد و کاریکاتور روزنـامـه‌ای ، پاپیای روزنامه نگاران در شکل راستین‌اش، به هجو ناروائی‌ها و افشای فساد و نادرستی‌ها پرداخته‌است. «کاریکاتور» بدان جهت که تنها به یاری چند خط پرده دری می‌کند و گاه به‌اندازه چندین مقاله و رساله، بـه آفشاگری می‌پردازد سخت باقبال مردم، حتی کم‌سواد ترین‌شان روبرو شده‌است.

در جریان واقعه تاریخی « واترگیت » ، کـه سنـد پرافتخاری برای مطبوعات و روزنامه نگاران جهـان محسـوب مـی‌شـود ، کاریکاتوریست های‌مطبوعات آمریکا بـه شکلی درخـور تحسین، فساد و نادرستی‌و ارتشاء را بباد حمله گرفتند وچنان افکار عمومی‌آمریکا را مجذوب ، زبان طنزآمیز خود کرده بودند که هـر روزنامـه‌ای سعی میکـرد همراه با آخرین خبرها و تفسیرها در باره «واترگیت» کاریکاتوری هم درباره این واقعه داشته باشد.

تابجائی‌که «ریچاردنیکسون» متهم اصلی پرونده قطـور «واترگیت» خشم‌اش را از جسارت کاریکاتوریست هـا پنهان نمی‌کرد در اسپانیـا زمانی که «فرانکو» درمسند قدرت بود و همه نوشته‌ها اعم از مطبوعات یا کتابها، پیش‌از انتشار از صافـی مـامـوران رژیـم دیکتاتـور معروف عبور می‌کرد، بـه سفارش وی سانسورچیان، دقت بخصوصی روی طرح های هجائی و کاریکاتور ـ داشتند و بـارهـا اتفـاق می‌افتادکه‌مجله یاروزنامه‌ای را بخاطر کاریکاتوری که، نیشی حـوالـه حکـومت دیکتاتـوری اسپانیا کـرده بود، جمع‌آوری می‌کردندو در شرایط دشوار و اختناق آوری کـه «فرانکو» پدیـد آورده بود، طنز آوران ، در صف مقدم قلمزنـان مطبوعات بودند، چرا کـه زبـان طنز امکـان بیشتری بـرای پرداختن وقـایع و واقعیت‌ها داشت.

مدت درازی از استعفای پـر سرو صدای لئوناردو جئونه‌رئیس جمهوری‌ایتالیا نمی‌گذرد. سقوط «جئونـه» را بسیاری از مفسران یک «واترگیت کوچک» نامنهادند

چون مطبوعات در برمـلا کردن زدو بندهای پنهانی و اسراری که‌منجر به‌کناره گیـری «جئونـه» شد نقش اساسی داشتند، و مهمتراز همه، چند کاریکاتور بـود کـه بـا بیانی طنز آمیز و ساده، رسوائی ببار آورد و به ایجاد یک «واترگیت کوچک» در ایتالیا مددکرد. بهرحال«کاریکاتور» جهانگیر شده و زبانی است که در هرکجای دنیا قابل‌فهم است و اقبال مردم از این هنرنه چنـدان قـدیمی سبب شده است‌که هرسال تصویرگران بیشتری به طراحی هجائی روی بیاورنـد و ذوق و اندیشه خود را ، از طریق ساده‌ترین‌خطوط وظریفترین تصاویر ، در معرض‌داوری بگذارند. تصویرهائی کـه درعین سادگی ، جذابیت‌گاه طوفانی‌پیامی‌کند وسرنوشت ساز می‌شود.

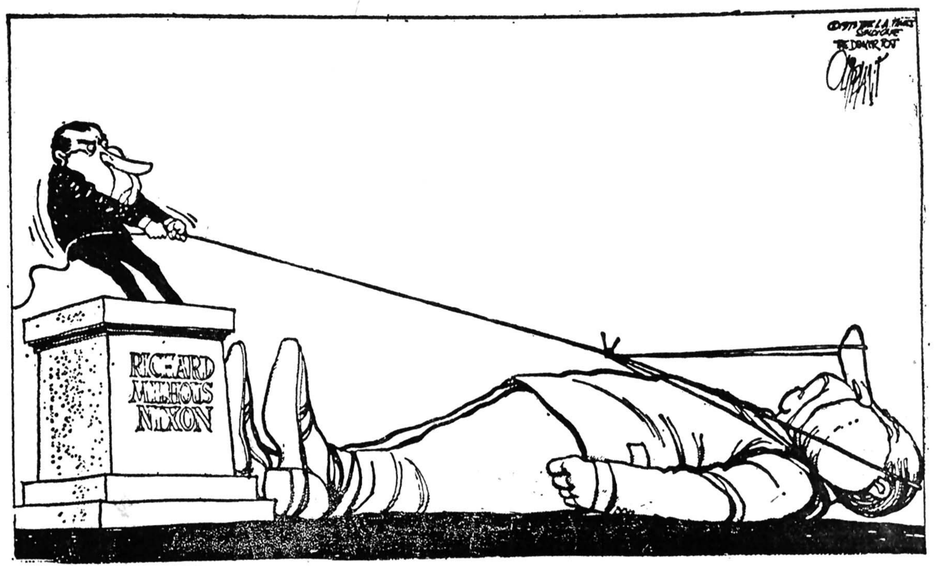

★ «ریچارد نیکسون» در کشاکش ماجرای واترگیت، از کـار هـای «اولیفـانت» کاریکاتـوریست سرشناس مطبوعات آمریکا .

باخبرشدیم که...

● ... از «بزرگ علوی» بزرگ مرد قصه و قصه نویسی معاصر ایران دو کتاب داستان تازه زیر چاپ است، یکی از این دوکتاب داستان «بزرگ علوی» مجموعه قصه‌ای است بنام «میرزا» که بزرگ در این چند سال اخیر نوشته است و تاکنون مجال چاپ نیافته بود .

در این مجموعه «بزرگ علوی» بروال تمام کار های خود ، بافت اجتماعی ایران را در بزهه های گوناگون طبقاتی مورد تجزیه و تحلیل قرار داده و باتکیه به نهاد های بنیادی جامعه ایران ، که بنابه مقتضیات اجتماعی در زیر فشر ضخیمی از ملاحظات پنهان شده است ، به رفتار شناسی و پدیدار شناسی جامعه ایران می‌نشیند.

کتاب تازه دوم « بزرگ علوی» که در زیرچاپ است و بزودی منتشر خواهد شد ، داستان بلندی است از قشرهای گوناگون جامعه ایران‌و ارتباط‌آنها با یکدیگر که نویسنده‌درطول تمام داستان ویژگی‌های طبقاتی اجتماع ایران را نمایان کرده است ، این‌کتاب که نام آن هنوز فاش نشده است و مجموعه قصـه «میرزا» هردو از سوی انتشارات جاودان چاپ و منتشر خواهد شد .

★★★

● ... سه کتاب تازه از دست آورد های ترجمه شیوای احمد نوری‌زاده شاعر و مترجم جوان ایرانی در زیر چاپ است . دوکتاب از کتابهای در زیر چاپ‌احمد نوری‌زاده ، دو داستان نسبتا بلند است بنام های «اسب سفید» و «آزادی در تبعید» که به ترتیب از «اکسل پاگونتس» و «گورگین ماهاری» قصه نویسان معاصر ارمنستان است و احمد نوری‌زاده این دو داستان را مستقیما از زبان ارمنی بر فارسی گزارده است .

هم «اسب سفید» اکسل پاگونتس و هم «آزادی در تبعید» «گورگین ماهاری»هردو از سوی‌انتشارات دنیا چاپ و منتشر میشود.

سومین کتاب از ترجمه های احمد نوری‌زاده که در زیر چاپ است و بزودی انتشار خواهدیافت کتابی است بادوقصه ویکشعراز «هوانس‌تومانیان» شاعر و قصه‌پرداز پرتوان معاصر ازارمنستان‌که‌بانام «آی وطن ، آی وطن»بخوانندگان عرضه‌خواهدشد.

چاپ و انتشار کتاب «آی‌وطن آی‌وطن» را انتشارات ستاره در دست گرفته است .

همچنین باخبر شدیم ، احمدنوری‌زاده که در سال ۱۳۵۲ خورشیدی ترجمه فارسی ، مجموعه شعر «قدرت معجزه‌گر» اثر «خانس» را از او خواندیم و بارسال ترجمه مجموعه شعر «سلام برتوای انسان» خانس از وی به بازار آمد،رمان نسبتا بلندی ترجمه کرده است از «زاروگیان» نویسنده بزرگ و چیره دست ارمنستان است و «انسان های بی‌کودکی» نام دارد . احمد نوری‌زاده «انسان های بی کودکی» را جهت انتشار ، هنوز بهیچکدام ازانتشاراتی هانسپرده است .

★★★

● ... انتشارات تلاش تبریز ، کتابی در زیر چاپ دارد بنام «کتاب تلاش» که یک جنگ ادبی است .

این جنگ که بزودی انتشار خواهد یافت ویژه استاد محمد حسین شهریار شاعر بلند آوازه خطه آذربایجان و سراینده منظومه جاویدان «حیدر بابا» است .

«کتاب تلاش» مجموعه‌ای است از نظم و نثر که در باره شخصیت ادبی و زندگی استاد شهریار و آثار او نوشته شده است .

نویسندگان این جنگ ادبی در نوشته های خود، زندگی ادبی شهریار و آثار اورا تجزیه و تحلیل کرده‌اند و از این‌رهگذر به تجلیل استاد شهریـار پرداخته‌اند .

★ مجسمه های وزیری در «تبریز» ...

پیکره چوبی ، کار «ناصر هوشمند وزیری» ...

آثاری‌ازمجسمه‌های چوبی مجسمه های سفالی و نقش برجسته های مسی «ناصر هوشمند وزیری» در نگارخانه‌ملی «تبریز» در معرض دید علاقمندان گذاشته میشود وزیری که سی و دوسال دارد فارغ‌التحصیل رشته مجسمه سازی دانشکده هنرهای زیباست ، او علاوه بر مجسمه های چوبی و سفالی ، آثاری با استفاده از قطعات استخوان بر روی مس بوجود آورده است آثار «وزیری» از کیفیت وتکنیک قابل تحسینی برخوردار است .

★ عرصه‌ای برای ذوق آزمائی کودکان

چندی پیش «موزه نگارستان» بخشی از برنامه های خود را به پرورش استعداد و ذوق آزمائی کودکان و نوجوانان اختصاص داد در چهارچوب همین برنامه ، کودکانی که استعداد نقاشی دارند . مشترکا روی تابلوئی کار میکنند و در واقع، اثری بوجود می‌آید که حاصل ذوق وتلاش‌جمعی آنهاست و ازدو پیش در موزه هنر های معاصر هم با همکاری کانون پرورش فکری کودکان و نوجوانان‌برنامه‌ای برای کودکان به اجرا درآمد که طی آن کودکان با کمک هم دست اندرکار خلق یک اثر نقاشی شدند به این ترتیب ، باید گفت ، رقابت یا هماهنگی این دو موزه معتبر ، عرصه‌ای برای ذوق آزمائی کودکان و نوجوانان شده است که امیدواریم ، دوام یابد .

★ جزوه های ارزان « نقاشی»

« انتشارات آگاه» با همکاری علی اکبر صفائیان،اسماعیل مرضائی ، جلالی سم‌سن آبادی و بهرام عالیوندی ، نقاشانی که آثارشان‌رادرسالن بزرگ این‌انتشاراتی بنمایش‌گذاشته‌اند. در آینده جزوه‌های مصوری پیرامون شناخت نقاشی ازلحاظ طرح ، حجم و رنگ ، با بهای ارزان منتشر میکند و در دسترس علاقمندان نقاشی قرار میدهد،این جزوه هااحتمالادر برگیرنده شیوه های گوناگون نقاشی و بخصوص سیر تحول نقاشی در غرب نیز خواهد بود ، تاکنون کتاب ها و نشریاتی که برای برآوردن‌این منظور منتشر شده یا گران بوده و یا آنطور که باید به معرفی کلی نقاشی در ایران و مکتب های نقاشی غرب نپرداخته است .

★ نمایشگاه عکس در شیراز

از عکس های « بهروز رشاد»

در پی موفقیت نمایشگاه‌نقاشی های «نصرت‌اله‌مسلمیان» در نگارخانه «موصال شیراز» شنیده شد که این نگارخانه‌قصد دارد .

عکس های «بهروز رشاد» عکاس جوان را نیـز طی نمایشگاهی در معرض دید تماشاگران شیرازی قرار بدهد ، «بهروز رشاد» در سفر های متعدد به شهرها و روستا های مناطق شمالی و جنوبی ایران ، عکس های فراوانی بـه ارمغان آوردوتاکنون دوبار آثارش را در نگارخانه‌«نقش» عرضه کرده است .

★ تابستان و درهای بسته ...

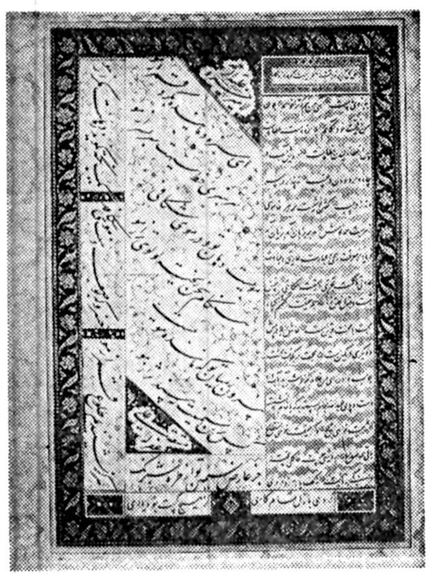

قطعه خط نستعلیق رقم میرعلی قرن دهم هجری قمری‌ـ از مجموعه خصوصی سناتور محمد علی مسعودی در آخرین نمایشگاه مرکزی فرهنگی و هنری رضا عباسی

مرکز فرهنگی و هنری «رضا عباسی» از اول مرداد ماه آینده بمدت یک ماه برای تعمیرهای اساسی تعطیل خواهد بود ، این تعطیلی با تعطیلی بیشترنگارخانه های نقاشی‌تهران مصادف شده است و ظاهرا،مسئولان نگارخانه ها دریافته‌اند که گرمای هوای تهران ، بسیاری را از پایتخت فراری میدهد و نمایشگاه های نقاشی و دیگر رشته های هنرهای تجسمی، بیننده قابل ملاحظه‌ای ندارد ، با توجه به رقابتی که تـا اواخر بهار گذشته بر سر آثار نمایش نقاشان و طراحان معروف بین نگارخانه‌ها پیش آمده بود ، امید میرود ایـن رقابت در پائیز آینده فشرده‌تر از گذشته ، از سر گرفته شود .

دنیای ورزش شنبه‌ها منتشر میشود

توضیح سرپرست مرکز توان‌بخشی شیراز درباره شرکت در جلسه انجمن شهر شیراز

در جلسه انجمن شهرشیراز که‌باشرکت مدیر عامل‌سازمان بهداری‌و بهزیستی‌و سرپرست مرکز تان بخشی برای پاسخ گـوئی بسئوالات نمایندگان انجمن شهر تشکیل گردید . نمایندگان سوالاتی در باره وضعیت کوپن تریاک وعلت تقلیل سهمه معتادین و لغو بعضی از کارت‌های سهمیه مطرح کردنـد که از طـرف مسئولین امـر جواب لازم بشرح زیر داده شد.

اولا کارت‌های جدید سهمیه تریاک براساس دستورالعملی مقام‌عالی وزارت طبق‌ضوابط به کسانی که سنشان بالاتر از۶۲ سال است دادمیشود و در ایـن مورد کمیسیون پزشکی و مسئولین امرکمال دقت را مرعی میدارند ثانیا در مورد تقلیل سهمیه کسانی که سنشان بین ۵۲ و۶۲سال است بموجب همان دستور ـ العمل سهمیه‌شان میبایست‌به ۲٫۵ گرم تقلیل یابد.

ثالثا در مورد لغو بعضی از کارت های سهمیه از بدو شروع بکار سازمـان فعلی بهداری و بهزیستی استـان فارس بموجب بررسی هائی که از طـرف مسئولیـن و مددکاران‌اجتماعی مرکزمواد مخدر بعمل امد معلوم شدکه عده‌ای درگذشته از شناسامه افراد متوفی و با شناسامه های مخدوش سوء استفاده میکردمو بخصوص‌قاچاقچیان و فروشندگان مواد مخدر مقداری از کارت هائی کـه بدین شکل صادر شده بوده در اختیار داشتند که برای آن بازار سیاه درست کرده و حتی تا ده هزار تومان خرید و فروش میشده کـه بتدریج این‌قبیل کارت‌هاکشف ولغو گردیده است ودرحال حاضر کارت سهمیه تریاک فقط در اختیار کسانیست‌که بموجب دستورالعمل‌وزارتی استحقاق دریافت آنرادارند.

دنیای ورزش شنبه‌ها منتشر میشود

لاریوس
مدرن،اتوماتیک،باسرعتی حیرت آور هر۳۰۰ متر مربع ساختمان شمارا دریکساعت رنگ آمیزی میکنیم

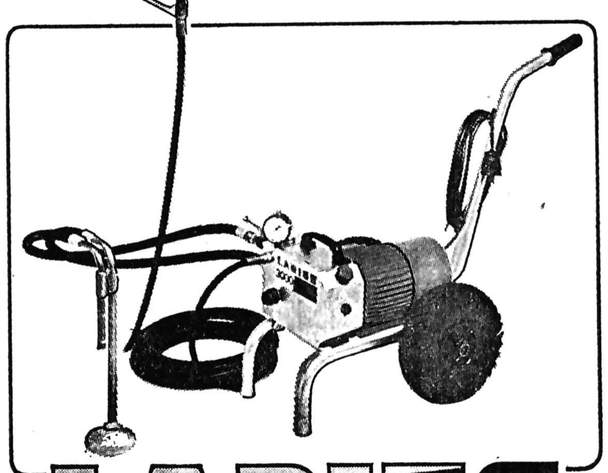

LARIUS

با ورود دستگاههای هیدرولیکی «لاریوس» جدیدترین سیستم اتوماتیک رنگ‌آمیزی و نقاشی ساختمان، تحولی بزرگ و بی‌سابقه درنقاشی ساختمان بوجود آمده است با این سیستم، منازل و کارگاهها، کارخانه‌ها و موسسات، هرقدر وسیع باشند، فقط درچند ساعت بنحوی غیرقابل مقایسه با سیستم سنتی، رنگ‌آمیزی میشود، زیرا سرعت نقاشی با «لاریوس» ساعتی ۳۰۰ مترمربع است. بعلاوه، کیفیت رنگ، صاف و یک دست و بدون رگه و ناهمواریهای قلم‌مو، چنان دقیق و ظریف است که هرگز ازکنار دست ساخته نیست

برای دادن سفارشات رنگ کاری ساختمانها یا خرید دستگاه و کسب اطلاعات بیشتر به نشانی زیر مراجعه فرمائید.

شرکت تهران مسکن
نماینده انحصاری ماشینهای هیدرولیک «لاریوس»
تهران- میدان ولیعهد- اول کریمخان زند- شماره ۲۵ طبقه دوم تلفن ۶۶۸۳۸۳-۶۶۵۷۳۷-۶۶۸۵۵۷

جمعیت شیروخورشیدسرخ قزوین
آموزشگاه بهیاری رودابه
آگهی پذیرش دانش آموز بهیاری
آموزشگاه بهیاری رودابه قزوین برای سال تحصیلی جاری تعدادی دانش‌آموز دختر با شرایط زیر قبول می‌نماید .
۱ـ دارا بودن سلامت جسمی و روانی
۲ـ داشتن سن بین ۱۶ـ۲۲ سال
۳ـ ارائه کارنامه قبولی سال‌سوم راهنمائی یا بالاتر
۴ـ موفقیت در امتحانات ورودی ومصاحبه حضوری
۵ـ مدارك لازم برای ثبت نام
۶ـ اصل کارنامه قبولی سال سوم راهنمائی
۷ـ اصل شناسنامه و یکبرك فتوکپی
۸ـ دوقطعه عکس ۴×۶
۹ـ فیش بانکی بمبلغ ۴۰۰ ریال به‌حساب شماره ۱۲۹۵ بانك عمران شعبه قزوین
نحوه تحصیل درآموزشگاه سه ساله وبصورت شبانه روزی بوده وکلیه هزینه غذائی و سکونت بعهده آموزشگاه خواهدبود بفارغ‌التحصیلان‌دیپلم کامل متوسطه داده خواهد شد .
داوطلبان‌میتوانند از تاریخ انتشار این‌آگهی‌تا پایان روز ۲۳ر۶ر۳۷ همه‌روزه غیر ازایام تعطیل صبحها ازساعت ۸الی۲ بعدازظهر بدفتر جمعیت شیروخورشید سرخ‌قزوین‌واقع درخیابان‌شاهپور مراجعه وثبت نام‌نمایند امتحانات‌ورودی درساعت ۸صبح روز ۲۵ر۶ر۳۷ ومصاحبه درتاریخ ـ ۲۷ر۶ر۳۷ برگزار خواهد شدوامتحان ورودی در سالن جمعیت انجام میگیرد . ۱ـ۳
جمعیت شیروخورشیدسرخ‌قزوین

آگهی استخدام دراصفهان
کارخانه آجر سازی هراب برای تکمیل کادر تولیدی خود ۱۰ نفر دیپلمه جهت اپراتوری‌دستگاه ها استخدام مینماید.
دارا بودن دیپلم، سپردن‌تعهد ونداشتن منع استخدامی شرائط استخدام میباشد. (داوطلبین متاهل حق‌تقدم‌دارند).
از متقاضیان خواهشمند است همه‌روزه بین ساعات ۹الی۱۱ به دفتر شرکت واقع درخیابان عباس‌آباد ـ شماره ۱۰۶ اصفهان مراجعه نمایند.

جلسه مجمع عمومی فوق العاده
شرکت ساختمانی رودان
بامسئولیت محدود
بدینوسیله از کلیه صاحبان سهم‌الشرکه شرکت ساختمانی رودان بامسئولیت محدوددعوت‌میشود جهت شرکت درجلسه مجمع عمومی‌فوق‌العاده ساعت ۴ بعدازظهر روز سه‌شنبه دهم مرداد ماه ۲۵۳۷ دردفتر شرکت واقع درخیابان پهلوی‌کوی مجلسی شماره ۶۵ حضور بهمرسانند.
دستور جلسه :
انتقال سهم‌الشرکه و دیگر موضوعات لازم
هیئت مدیره شرکت ساختمانی رودان
بامسئولیت محدود

فوتبال جام تخت جمشید (روز نهم))

پرسپولیس، پیشتاز را متوقف کرد ولی تاج شادمان شد!

حادثه روز نهم با مشت تماشاگر در «چانه» داور اوج گرفت

حادثه بزرگ روز نهم در دیدار پاس ـ صنعت نفت شکل گرفت زمانیکه بدنبال اشتباهات پی در پی داور به زیان صنعت نفت یک تماشاگر عصبانگر وارد میدان شد و مشتی حواله داور کرد.

عکس حشان میدهد که ماموربن انتظامی و مسئولین میدان میکوشند در زمین آرامش بوجود آورند!

فوتبال با این چهره در جام ششم چگونه به پایان خواهد رسید؟ سئوالی است که اگر با شدت عمل فدراسیون در این‌باره همراه نباشد پاسخ رضایتبخشی نخواهد داشت

باز هم یک مرد سیاهپوش همه چیز را بهم ریخت و چون جرقه‌یی در انبار باروت، ورزشگاه را به انفجار کشید و جام تخت جمشید را با بدترین حادثه روبرو کرد، هرچند که این بدترین دیگر مفهومی ندارد و هر روز با جملاتی مشابه آنرا توصیف میکنیم!

داوری بد و پر اشتباه داور را بهنگامی تماشاگر نتوانست تحمل کند که دو بار فرمان غلط او بزیان تیم آبادانی تمام شد و این هر دو اشتباه بزرگ در درون محوطه پنالتی اتفاق افتاد که پاس را صاحب یک پنالتی ناحق کرد و صنعت نفت را از یک پنالتی بحق محروم ساخت!

این هر دو فرمان نادرست در زمانهایی صادر شد که تیم آبادانی میتوانست روحیه بگیرد و احتمالا بر حریف خود که بیشتر از سزاواری و ارزش خود به گلهایی رسیده بود، چیره شود.

نفتی ها که در این روز هم بیمار نشان میدادند، خیلی زود بازی را در اختیار پاس قرار داده بودند و ۲ گل پی در پی که هر دو در اثر اشتباه مدافعان و دروازه بان آنان بود پاس را به ۲ گل کم دردسر رساند اما داور پس از این ۲ گل بود که باید یک پنالتی مسلم و حق را به تیم آبادانی میداد که نداد!

ورود نظام آزادی بدرون محوطه پنالتی پاس که دو مدافع او را بخطا متوقف کردند و «فیجی وار» او را از پا انداختند، جریمه‌ی یک پنالتی حتمی را داشت که داور آنرا نادیده گرفت.

گل سوم پاس را هم باید نتیجه تاثیر فرمان غلط داور دانست که آبادانیها از دست دادند، اما وقتی که تیم آبادانی ۲ گل در وقت دوم زد، گویی که داور تحمل تغییر نتیجه را نداشت و برخورد طبیعی دروازه بان آبادانی را که برای مهار توپ از دروازه خارج شد و درازکش توپ را در اختیار گرفت و در نتیجه فرکی بی تعادل بزمین افتاد، دستور پنالتی داد تا پاس پیروزی‌اش حتمی و بی دردسر بماند.!

مشت در چانه داور!

خوشبختانه بازیکنان آبادانی هیچگونه واکنش بدی از خود نشان ندادند و لایق تحسین و تشویق هستند که خونسردی خود را حفظ میکنند، اما یک تماشاگر متعصب و طرفدار تیم آبادانی نتوانست خود را نگهدارد و بوسط زمین رفت و یک مشت حواله منوچهر نظری داور مسابقه کرد.

متاسفانه، دیروز یک حادثه بد دیگر در مشهد و یک اتفاق اضطراب آلود دیگر در تهران پیش آمد که بازیکنان عصبانگر در آن دو حادثه نقش اساسی را داشتند.

مساوی برای بزرگان

پرسپولیس و شهباز اوج هیجان دیدارهای روز نهم را بوجود آورده بودند. حدود ۳۰ هزار تماشاگر آمده بودند. برخورد پیش‌آهنگ را با تعقیب کننده‌اش ببینند.

موضوع بهمین سادگی هم نبود. اگر شهباز می برد یا مساوی میکرد تنها درصدر باقی میماند. اگر پرسپولیس میبرد یا شهباز، مشترکا پیشتاز میشدند، اما پیروزی با اختلاف ۳ گل، که بیک امر غیر ممکن میماند، پرسپولیس را جلوتر از شهباز قرار میداد.

تاج هم در کمین این دو بود. اگر پرسپولیس می باخت، جای تیم تعقیب کننده در اختیار تاج قرار میگرفت و بدینگونه خیلی از مکانها جابجا میشد.

همه‌ی اینها بیازی پرسپولیس ـ شهباز رنگ و بو و هیجان خاصی می بخشید که بیش از ۳۰ هزار نفر را در این گرمای روزهای داغ تابستانی به ورزشگاه آریامهر کشانید.

شهباز با شروع بهتری که داشت، در دقیقه ۴۴ گره بازی را بسود خود گشود. بهترین بازیکن شهباز در این نیمه گل شهباز را زد، این سزای برتری شهبازیها بود. اما پرسپولیس نیمه دوم را در اختیار گرفت وبنل فرمان حمله تیم سرخپوش تهرانی را در دست داشت و او د که خط دفاع شهباز را مدام می آزرد. پرسپولیس با گل دقیقه ۷۶ ایرانپاک مزد برتری خود را گرفت و نتیجه‌ای متعادل بدست آمد.

با این مساوی شهباز و پرسپولیس در مکانهای خود باقی ماندند اما تاج خود را به پرسپولیس رسانید تا بازار رقابتهای گروه صدرنشین را داغ‌تر کند. تاجی ها با تفاضل گل کمتر پس از پرسپولیس قرار گرفتند.

رنجهای خصوصی دارائی!

گوئی مصدومیت و غیبت چند هفته‌ای حمید علیدوستی گوش چپ پر تکنیک دارائی بظاهر لطمه سنگینی به خط حمله این تیم زده است. چرا که در عمل اینطور پیداست که با نبود علیدوستی دیگر مهاجمان این تیم بویژه بهترین آنها یعنی حسین فداکار، قدرت گلزنی خویش را از دست داده اند!

سوای فداکار که در چند هفته اخیر دچار نزول بوده و ثمری بحال تیم نداشته است، دیگر چهره هائی که به تناوب در خط حمله بخدمت گرفته شده اند، هیچکدام قادر به پاسخگوئی نیاز تیم برای استفاده از فرصتها و موقعیتهای خلق شده، نبوده اند!

در همین بازی هفته نهم که دارائی بدلیل جبر میدان یعنی شکست ۰ـ۱ در پایان وقت اول، در تمامی نیمه دوم عرصه را بر حریف تنگ و تنگتر کرد و عملا بازی را یکطرفه نمود، برخلاف قدرت خوب تیم تا پشت محوطه جریمه حریف، در لحظه نتیجه گیری، عجز مهاجمان حتی بیش از سنگینی بار شکست، این تیم و طرفداران محدودش را رنج و عذاب میداد.

تلاش بزرگ جگیج

جگیج، مربی یوگوسلاو تاج در راه نیل به این هدف که تیم، نیازمند هیچ بازیکن بخصوصی نیست، روز بروز بیشتر توفیق می یابد و بیقین روزی که تاج صددرصد به چنین موقعیتی دست یابد، این تیم که ۳ فصل متوالی است با مقام چهارم زندگی کرده، در فصل جاری می تواند یکی از مدعیان اصلی و امیدوار مقام قهرمانی باشد.

برد بدون حرف تاج از برق با نتیجه ۰ـ۳، نتیجه یک روز خوب و حرکت تیمی و منظم تاج در برابر حریف شیرازی بود. تاج برای بردن حریف قبل از اینکه نیروهای خود را در جناحهای مختلف بکار اندازد، اقدام به از کار انداختن نیروی اول حریف کرد.

برق به این دلیل با ۳ گل مقهور تاج شد که خط میانی‌اش با ۴ مردی که در این منطقه خدمت میکنند، اسیر قدرت فردی حریف گردید. تاج از لحظه آغاز برای هر ۴ هافبک برق یک مامور سمج و قدرتمند داشت.

البته تاج با یک گل زودرس که در دقیقه ۷ زد، خیلی زود از حریف جلو افتاد، اما این گل نتیجه برتری کیفی این تیم نبود و در حقیقت از نیمه دوم از طرح و قدرت نمائی تیمی خویش، تاجیها بهره بردند.

۲ گل دوم و سوم تاج در دقایق ۷۰ و ۹۰ عملا ناشی از همین فشار منطقی تاج بود که هر گل از یک جبهه زده شد. گل دوم با نفوذ و ضربه خود دانائی فرد از چپ و گل سوم با نفوذ و پاس مراغه چیان و ضربه سر مظلومی.

در مشهد، شوت سنگین احمد رضا قلیچ خانی از سوراخ پارگی تور عبور کرد ولی توپ که از حصار دروازه گریخته بود مانع از ان نشد که داور گل ابومسلم را قبول نکند ولی این تصمیم درست به مذاق تیم تبریزی خوش نیامد و سبب یک اعتراض بیجا شد.

در تهران، در دیدار پرسپولیس ـ شهباز، برخورد آلن ویتال مهاجم پرسپولیس و ناصر حجازی، دروازه‌بان شهباز نزدیک بود یک جنجال دیگر بپا کند که دخالت نصرالله عبداللهی و محمد مایلی کهن میرفت تا بر این آشوب بیفزاید.

از قضا داوری این میدان بعهده جعفر نامدار بود که تجربه کافی داشت و پس از آرام کردن بازیکنان از کوره بدر رفته، به مایلی کهن که بی هوده وارد معرکه شده بود و داشت آتش بپا میکرد اخطار داد.

مسئله را باید خیلی جدی گرفت. هم بر کار داور، هم بر کار بازیکن باید نظارتی شدیدتر داشت، آنها را که بعمد موجب این جنجالها و آشفتگی ها میشوند باید به شدیدترین وضعی تنبیه گردند، بازیکنی را که هیچگونه دلیلی ندارد که خود را وارد معرکه کند باید به محرومیتها و جریمه های سنگین وادار کرد.

تاج ۳ـ برق صفر

پنجشنبه ۲۹ تیر ۲۵۳۷ ، ورزشگاه امجدیه (جام ششم تخت جمشید ـ هفته نهم)، تاج ۳ (مانیس میناسیان دقیقه ۷ ، ایرج دانائی فرد دقیقه ۷۰ پرویز مظلومی دقیقه ۹۰) ـ برق صفر، داوری خوب رحیم عباسقلی زاده، کمک داوران محمود خوشخوان و هادی دزفولی، تماشاگر حدود ۱۵ هزار نفر، هوا فوق‌العاده گرم و آفتابی، زمین چمن. بازیکنان اخطار گرفته رضا نعلجگر (دقیقه ۵۰) و حمید رحمت آمیز (دقیقه ۶۳). ارزش بازی: ****

بانک ملی ۱ـ دارائی صفر

پنجشنبه ۲۹ تیر ۲۵۳۷، ورزشگاه امجدیه (جام ششم تخت جمشید ـ هفته نهم) بانک ملی ۱ (غلامحسین هاشمپور دقیقه ۴۴) ـ دارائی صفر، داوری متوسط اصغرامجدزاده، کمک داوران عبرنیروئی و یزدان پناه، تماشاگر ۱۲ هزار نفر، هوا نسبتا گرم، زمین چمن، بازیکنان اخطار گرفته حافظ طاحونی (دقیقه ۶۵)، عبدالعلی کلانتری (دقیقه ۶۸) و علیرضا عزیزی (دقیقه ۸۳). ارزش بازی: ***

پاس ۴ـ صنعت نفت ۲

ورزشگاه آریامهر ـ جمعه ۳۰ تیرماه ۲۵۳۷ (ششمین دوره جام تخت جمشید ـ روز نهم)، پاس تهران ۴ (دقایق: ۲۱ جلال عبدالبشر ـ ۳۳ و ۵۵ از نقطه پنالتی حسین فرکی ـ ۳۴ مجید مشتری) صنعت نفت آبادان ۲ (دقایق: ۵۰ عبدالرضا برزگری ـ ۵۳ ذوالفقار نظام آزادی)، داوری بد منوچهر نظری ـ کمک داوران: کمال سراجیان و خسروجبعلیان، هوا گرم و طاقت فرسا، زمین چمن خوب، تماشاگر حدود ۲۰ هزار تن. ارزش بازی ***

ابومسلم ۱ـ ماشین سازی ۳

* مشهد ـ جمعه ۳۰ تیرماه ـ ورزشگاه سعد آباد (فوتبال جام ششم تخت جمشید ـ روز نهم). ابومسلم ۱ (دقیقه ۵۴ محمد رضا قلیچ خانی) ـ ماشین سازی ۳ (دقایق: ۱۹ و ۶۷ رحیم مه‌نمای آقدم، ۴۶ کیلومرث پورفاضل) داوری خوب هروس باغومیان ـ کمک ها: حسین زاده و دشتگرد. هوا خوب، چمن خوب. بازیکنان اخطاری: گیل عرب، صفوی از ابومسلم، زارعی، شیخ شایان از ماشین سازی.
ارزش بازی ***

ملوان ۱ـ رستاخیز صفر

بندرپهلوی ـ استادیوم محمدرضا شاه پهلوی ـ جمعه ۳۰ تیرماه ۲۵۳۷ شاهنشاهی (ششمین دوره جام تخت جمشید ـ روز نهم) ملوان بندرپهلوی ۱ (دقیقه ۳۷ علی نیاکانی) ـ رستاخیز صفر، داوری عالی بهمن بهلولی، کمکها، منصور احمدی ـ اصغر صدرالاشراف، تماشاگر حدود ۵ هزار تن، زمین خوب، هوا آفتابی درآمد مسابقه ۵۰۰ هزار ریال ارزش بازی ***

تراکتور سازی صفر ـ هما صفر

تبریز، ورزشگاه رضا پهلوی «باغشمال» ـ جمعه ۳۰ تیر ماه ۲۵۳۷، فوتبال جام ششم تخت جمشید ـ هفته نهم، تراکتورسازی صفر ـ هما صفر، داوری خوب رضا حیدری، بکمک اکبر حق بین، و مرتضی زاهدی، هوا و زمین خوب، تماشاگر نزدیک به ۱۱ هزار نفر، درآمد ۶۷ هزار تومان بازیکنان اخطاری: عباس کارگر (تراکتور سازی) ارزش بازی **

پرسپولیس ۱ ـ شهباز ۱

جمعه ۳۰ تیرماه ۲۵۳۷، ورزشگاه آریامهر ـ جام ششم تخت جمشید ـ هفته نهم، پرسپولیس ۱ (دقیقه ۷۶ صفر ایرانپاک) ـ شهباز ۱ (دقیقه ۴۴ ابراهیم قاسم پور)، داوری خوب جعفر نامدار، بکمک محمد اطهری، حمید خوشخوان، تماشاگر حدود ۵۰ هزار نفر، زمین چمن، هوا نسبتا گرم. بازیکن های اخطار گرفته: محمد مایلی کهن (دقیقه ۵۳ ـ پرسپولیس)، جمال خلیلیان (دقیقه ۷۷ـ شهباز)، ارزش بازی ***

نیرو ۱ ـ ذوب آهن صفر

اصفهان: جمعه ۳۰ تیرماه ـ ورزشگاه باغ همایون (ششمین دوره فوتبال جام تخت جمشید ـ روز نهم) نیرو ۱ (دقیقه ۲۰ حبیب شریفی) ـ ذوب آهن صفر. داوری خیلی خوب محسن زمانی. کمک داوران: بهرام رضوی و محسن رعیت، تماشاگر ۱۲ هزارتن، درآمد ۶۰۰۰۰ تومان، هواگرم. زمین چمن خوب. بازیکن اخطاری: روزبه ولی زاده از ذوب آهن. ارزش بازی ***

از «المپیک ۸۰» چه خبر؟

نوسازی استادیوم بزرگ

شهر «کی‌اف» مرکز اوکرائین یکی از شهرهائی است که بازیهای المپیک ۱۹۸۰ درآنجا برپا میشود، ضمن اینکه این شهرنیز همراه لنینگراد و مینسک میزبان مسابقات فوتبال است.

«کی‌اف» که دردامنه رود «دنیر» قراردارد، صاحب ۱۸ استادیوم فوتبال، ۲۱ استخر شنا و حدود ۳۸۰ سالن است که صدها میدان بازی برای ورزشهای مختلف نیز درگوشه و کنار آن میتوان یافت. ضمن اینکه کمیته برگزارکننده بازیهای (المپیک ۸۰) درتلاش است با ترمیم و شکل بخشیدن هرچه بهتر آنان، این تاسیسات را بنحوی ایده آل برای بازیها آماده نماید.

اولین مسئله‌ای که کمیته برگزار کننده بازیها برآن دست گذارده، ترمیم ساختمان «استادیوم بزرگ کی‌اف» است که علاوه برنوسازی، تجهیزات تازه‌ای نیز به آن اضافه می گردد.

و درکنار این کار، ساختمان محل مخصوص میهمانان و روزنامه‌نگاران و گزارشگران هم آغاز گردیده و دردست انجام است.

طبق پیش بینی ها، طول بازیها حدود ۵۰۰۰۰ توریست از «کی‌اف» دیدارخواهند کرد که دربرنامه است ۱۶ میهمانخانه و ۱۵ بلوک از این سری تمبرها تهیه شده که تا چندی دیگر فروش آنها درکشورهای مختلف دنیا صورت خواهد گرفت. و همچنین پاکت های پستی و آلبومهای گوناگون تمبر بزودی راهی بازارمیگردد.

شده مسئله تولید سوغاتی برای این توریست هاست که کمیته تشکیلاتی به انهم فکر کرده تا مسافران بدون سوغاتی بازنگردند!

المپیک ۸۰ و پست

«پست» و مسئله فرستادن نامه ها و دیگرمرسوله های پستی مربوط به «المپیک ۱۹۸۰ مسکو» نیز از برنامه هائی است که کمیته تشکیلاتی بازیها از هم اکنون به آن فکر می کند.

طبق آمارموجود تازمان شروع بازیها، روزانه بیش از ۱۰۰۰۰۰ نامه مربوط به المپیک و مسائل به اینسو و انسو فرستاده خواهد شد که با شروع دیدارها، این رقم افزایش نیز می یابد که مراسلات مربوط به میهمانان هم به آنان اضافه میگردد.

بهمین خاطربرای برآمدن از پس این سیل عظیم نامه ها و دیگرفرستاده های پستی، وزارت ارتباطات شوروی درتدارک است دو «پستخانه» تازه احداث نماید که ساختمان آنها نیز شروع شده که یکی مربوط به مراسلات بین المللی و دیگری برای کارهای پستی شرکت کنندگان دردیدارها میباشد.

از کارهای دیگر وزارت ارتباطات شوروی انتشارتمبرهای مخصوص بازیهای «المپیک ۸۰» است که تاکنون هم ۱۸ تمبر و سه بلوک از این سری تمبرها تهیه شده که تا چندی دیگر فروش آنها درکشورهای مختلف دنیا صورت خواهد گرفت. و همچنین پاکت های پستی و آلبومهای گوناگون تمبر بزودی راهی بازارمیگردد.

یک روس میخواهد به‌فوق‌ستاره امریکائیها برسد!

«ال اورتر» پرنده سه گام و ستاره استثنائی تاریخ دو و میدانی آمریکا، تنها ورزشکاری است که توانسته در «چهارالمپیک» به صید «۴ مدال طلا» نائل اید. و خود را درقالب یک فوق ستاره نمایان سازد.

اورتر در ۴ المپیک ۴ مدال طلا با نمایشی پرشکوه از قدرت و توانائی خود شکارکرد و نامش را به افسانه های تاریخ المپیک سپرد و حالا درروزهائی نه چندان دور از دوران پرشکوه درخشش فوق ستاره آمریکائی، یک پدیده دیگرمیاید تا به مرزهای اوج گرفتن «اورتر» برسد.

و این باراین تلالو از «شرق» شکل میگیرد و بازهم از پهنه دو و میدانی که یک پرنده، پا درجای پای غرورآفرینی های «اورتر بزرگ» میگذارد.

ومردی که میخواهد سوپراستارآمریکائی را دربالاترین نقطه افتخار عالم ورزش تنها نگذارد، یک پرنده زونسی است با سه مدال طلا از سه المپیک که میخواهد در «المپیک ۸۰» تصاحب «طلای چهارم» را جشن بگیرد.

«ویکتورسانیف» درسه المپیک گذشته پیاپی صیامدال طلا بوده و درحال حاضرهیچ مانع و دشواری و هراسی درسراه اووجودندارد که به طلائی دیگر در «مسکو» هم فکر نکند.

این ستاره روس که حاکم بدون تردید پرش سه گام مردان دنیا بشمار میآید، از سال ۱۹۶۷ درصحنه مسابقات قهرمانی دو و میدانی اروپا، نامش را درگوشها طنین افکن ساخت و سال بعد از آن درالمپیک ۱۹۶۸ مکزیکواولین مدال طلائی خود درالمپیک را بچنگ آورد.

درسال ۱۹۷۲، مونیخ و درسال ۱۹۷۶، مونترال شاهد نمایش های پرشکوه و تحسین برانگیز تازه ای از او بودند که درکنار اینان، پیروزهای دیگری دردیدارهای اروپائی و تورنمنت های مختلف را هم بایستی به افتخارات او اضافه کرد.

«سانیف» خودش معتقد است برای پیروزی درالمپیک ۱۹۸۰ مسکو، به رکوردی حدود ۱۷/۵ متر نیاز هست و او وباهرمدعی دیگری به آن دست یابد. «فاتح طلا» خواهد شد. و پرنده روسی درحالی این نظرخود را مطرح ساخته است که «ژائو اولیور» برزیلی حدنصابی معادل ۱۷/۸۹ متردرپرش سه گام دارد و باین ترتیب سانیف معتقد است تکرارآن برای «اولیور» درمسکو دشوار خواهد بود.

رکورددار بلاتکلیف!

یک شناگر امریکائی بنام «تریسی کاولکینس» با طی کردن مسافت ۲۰۰متر با ۴ شنای مختلف در مدت ۱۵/۹۰ـ۲ دقیقه، صاحب این شانس شناخته شد تا رکورددار جهان گردد!

جریان ماجرا باینصورت است که رکورد کنونی جهان در ۲۰۰متر مختلط شنای زنان ۲ دقیقه و ۱۵/۹۵ ثانیه میباشد و «اولریکه تاوبر» شناگر پرقدرت المان غربی نیز آنرا در اختیار دارد، که حد نصاب «تریسی کاولکینس» از آن سریع تر است، ولی مسئله اینجاست که «تاوبر» این مسافت را در ۱۵/۸۵ـ۲ ثانیه نیز شنا کرده که برای رکورد جهان شناخته شدن، بایستی از سوی فدراسیون بین‌المللی شنا (فینا) مورد تأئید قرار گیرد.

بهر تقدیر قرارست در این مورد در اجلاس «فینا» که درگیرودار مسابقات جهانی ماه آینده در برلین غربی، تشکیل خواهد شد تصمیم گرفته شود که «کی» کورددار جهان باشد.؟

والیبال جوانان دورمقدماتی را تمام کرد

دیدارهای والیبال جوانان تهران که از پنج شنبه (۲۲ تیرماه) آغاز شده بود، عصردیروز مبارزات مقدماتی خود را درگروه پسران پشت سرگذارد و ۸ تیم برگزیده از ۴ گروه، از روزدوشنبه دیدارهای مرحله نیمه نهائی را برگزار خواهند نمود.

دراین مسابقات ۱۷ تیم پسران و ۷ تیم دختران شرکت دارند که درقسمت دختران، تیمها دریک گروه بشکل دوره‌ای پیکاردارند و درقسمت پسران تیمها در ۴ گروه (۲ گروه چهارتیمی و ۲ گروه پنج تیمی) مبارزه داشتند که از گروه اول دو تیم تاج و دخانیات، از گروه دوم شاپوروطن زیست و شهپر از گروه سوم راه آهن وپله از گروه چهارم خانه جوانان شمیران و آرارات بالاآمدند.

این ۸ تیم دردوگروه ۴ تیمی مبارزات مرحله نیمه نهائی برگزار خواهند نمود تا از هرگروه دو تیم برتر برای انجام دیدارهای نهائی برگزیده شوند.

گروه بندی تیمها درمرحله نیمه نهائی بدین قرارست:

گروه اول: دخانیات ـ شهپر ـ پله ـ آرارات

گروه دوم: تاج ـ راه آهن ـ خانه جوانان شمیران و شاپوروطن زیست.

از آغاز برپائی این مبارزات، جوانان چهره های جالبی از خودبنمایش گذارده‌اند و این نمایش جالب درقسمت پسران خودنمائی بیشتری م یکند ضمن اینکه ازمیان چهره های برتر، نفراتی برای مبارزات تیم ملی جوانان برگزیده خواهند شد.

پیکارهای نیمه نهائی پسران درسالن ورزشگاه محمدنصیری از روز دوشنبه ۲ مردادماه، آغاز خواهد شد.

برنامه اولین روز دیدارهای مرحله نیمه نهائی بقرارزیراست:

آرارات ـ پله (ساعت ۲ بعد از ظهر ـ سالن محمد نصیری)، شهپر ـ دخانیات (ساعت ۳ بعد از ظهر)، راه آهن ـ تاج (ساعت ۴ بعد از ظهر)، شاپور وطن زیست و خانه جوانان شمیران (ساعت ۵ بعد از ظهر)

بازیهای دختران درسالن دبیرستان طبری دنبال می شود.

وقتی بدشانسی میآید!

«بخت بد» همیشه در کمین است تا با یک لغزش، اشتباه، بی توجهی و یا هر چیز دیگری که بشود اسمش را گذارد به سراغ «آدم» بیاید، نظیر همین که «هنی کیوپر» رکاب زن هلندی در صحنه مسابقات دوچرخه سواری دور فرانسه به آن دچار شده است!.

درمسیر مازه ـ مونتگنوفری (دیدارهای دور فرانسه) دوچرخه سوار بدشانس با یک لغزش از دوچرخه سرنگون گردید و ضمن سقوط باین شکل، از قافله رقیبان هم عقب افتاد!

دوچرخه سواری دور فرانسه بزرگترین مسابقات بین‌المللی این ورزش است که هر ساله در جاده های فرانسه برگزار میشود و در حال حاضر مدتی است با هیجان خود طرفداران دوچرخه سواری در اروپا را با خبرهایش سرگرم نگاهداشته است.

سپاس فرهنگیان آموزش وپروش ناحیه ۱۵ تهران به پیشگاه مبارک شاهنشاه آریامهر

شاهنشاها

توجّه خاص شاهانه و الطاف بیکران ذات مقدّس نسبت به شریفترین و حساس ترین قشر اجتماع یعنی معلّمان کشور که زیربنای فرهنگ امروز و معماران و سازندگان ایران زمین میباشند حاکی از هوشیاری و کیاست و آینده نگری آن رهبر خردمند و عالیقدر کشور آریائی است.

فرهنگیان آموزش و پرورش ناحیهٔ ۱۵ تهران سپاس بی پایان و قدرشناسی عمیق خود را به پیشگاه ملوکانه تقدیم، طول عمر و بقای ذات مقدّس **شاهنشاه آریامهر** و سربلندی ملّت و کشور ایران را، از یزدان پاک خواستاریم.

جان نثاران روسای دبستانها:

آرین‌پور اعزازی- تورانداخت فردوس- پروین طباطبائی- نرگس گلستانی- نوشابه پورتیمور- صدیقه رئیس‌سمیعی- پورانداخت فرهادپور- حسین مصری- احد درخش‌احمدی- مسعود عموئی- عشرت‌السادات پاک‌سرشت- اختر نیک‌پور فرح- آمنه‌حصیرچیان- پروین دبستانی- فرنگیس مهربانی- مهیندخت سیاح- سیروس اسعدی- مریم طیبی- پوراندخت کاردوش- مریم مصطفوی- نصرت‌الملوک نصیر تفرشی- مریم تدین- عاطفه میرزاتقی‌خان- سیدجواد حسینی فیروزآبادی- مهرانگیز هیربد- رقیه رحیمی یزدی- سیدرضا اسعدی فیروزآبادی- فروهر بصیری فاطمه الهیار سنگانی- سرور آذرنیا- عصمت گلکار- پرینوش بامداد- فتح‌الله سرهنگ‌پور- سیما جهان‌پناه- ایراندخت فولادی- پریدخت جهان‌بخش- نیره بدیع‌مدیری- یحیی مافی- وجیهه مرامی- همدم ملکی- حشمت نبات- کبری فرسائی.

جان‌نثاران رؤسای دبیرستانها:

لیدا یکانی- ابوالقاسم دیلمقانی- هاجر میرزابزرگ- محمد بنائی‌زنوزی- اقدس آگاه- علی‌اصغر عطری- پروانه پاکزاد- مهدی فرهودی- پروین سلیمانپور- محمد امین‌قربانی- احمد قاسمیان- کاظم شریعت‌پناهی- حورا فاطمی- مهدی شاه‌صاحبی.

جان‌نثاران روسای مدارس راهنمائی تحصیلی:

فرشاد موسوی- توران اکبررضائی- ماه‌طلعت حسینی- اسفندیار فلاحی- لیدا سرهنگ‌پور- باربارا خدابخش- منیره موسوی- محمدرضا اردبیلی- رحیم ضیاءحسینی- حسینعلی زارعی- عفت قانعی- تورانداخت فردوسی- شهربانو پورکریم- عزت‌السادات طغرائی- فرخنده پورکیائی- راضیه رجبی- پروین ناصر- مهیندخت کیوانی- کریستینه آتانوس- سکینه کاربخش- عشرت ساسانی‌نژاد- بدرالسادات زند- قاسم ابراهیمی- مهیندخت منجمی- شهین حقدار منفرد- محمد تسبیحی- منصوره تفرشی- محمد عامری- زهرا آتشگر- ایرج قراچورلو- فاطمه حقیقی- عباسعلی شکرچی- ماهرخ فلاحی- عباس کسائی- مهروان روانبخش.

اطلاعات

ویژه نامه بمناسبت روز ملّی بلژیک

شنبه ۳۱ تیر ماه ۲۵۳۷
۲۲ ژوئیه ـ شماره ۱۵۶۶۷

۱۲

سرمایه گذاریها و تکنولوژی بلژیکی در کشورهای خارجی

۴۵ درصد از محصولات بلژیکی به کشورهای دیگر صادر میشود

کشوری چون بلژیک ناگزیر است با عوایدی که از بازرگانی خارجی خود بدست میاورد زندگی کند. بین ۴۰ تا ۴۵ در صد از تمام محصولاتی که در بلژیک تولید میشود به کشورهای دیگر صادر می‌گردد. برخی از بخش های اقتصاد این کشور از قبیل صنایع عکاسی و فولادسازی و همچنین پاره‌ای از شاخه های صنعت نساجی بین ۷۰ تا ۹۵ در صد از محصولاتشان را در خارج از کشورشان بفروش میرسانند.

بلژیک با صادراتی که ارزش سرانه آن به ۳۲۱۸ دلار میرسد (و جمعیت این کشور در پایان ۱۹۷۶ بالغ بر ۹۸۲۲۰۰۰ نفر بوده است) باگرانددوشه لوگزامبورگ بزرگترین کشور صادر کننده در جهان است.

این نکته که صنایع بلژیک در گذشته نیز مانند امروز همواره به مستقر کردن موسسات تولید کننده کالا ها و خدمات در ممالک دیگر علاقه نشان داده و مهارت ها و تجربه های فنی خود را در همکاری با موسسات خارجی مورد استفاده قرار داده و گروههای مهندسین مشاورش برای کمک به اجرای طرحهای مهم توسعه صنعتی بخدمت گرفته شده اند، بخوبی قابل درک است.

در طول قرون وسطی و سده های بعد از آن بلژیکی ها، اعم از اینکه از فلاماندرها یا والون ها بودند، از طرف شاهزادگان و سلاطین خارجی مأموریت میبافتند تا در کشورهای متعدد اروپایی و امریکایی موسسات گوناگون صنعتی، ان اعصار را بوجود اورند. پارچه بافی در انگلستان، فرشبافی در فرانسه، تولید آهن و فولاد در سوئد و آلمان و تصفیه شکر در برزیل و غیره تنها نمونه های انگشت شماری هستند که از بین خدمات متعدد صنعتگران و کارشناسان بلژیکی قرون گذشته در ممالک خارجی میتوان در اینجا یاد آوری کرد.

با اینحال در قرن نوزدهم و بویژه در حوالی سال ۱۹۰۰ بود که بلژیک بعنوان کشوری از پیشاهنگان انقلاب صنعتی سرمایه و مهارتش را به دورترین نقاط دنیا فرستاد و تجارب فنی کم نظیر خود را در توسعه صنعتی بسیاری از ممالک مورد استفاده قرار داد.

در چین، بلژیکی ها راه آهن میان پکن و هانکو را احداث کردند. در شهرهای متعدد امریکای لاتین کارشناسان بلژیکی شبکه های خطوط تراموای بوجود اوردند. یک گروه بلژیکی بنام امپن بود که مترو زیر زمینی پاریس را بوجود اورد. در مصر همان گروه شهر هلیوپولیس را که امروز یکی از حومه های قاهره است، ایجاد کرد. براه انداختن تراموا و ایجاد شبکه های برق پایتخت مصر نمونه هایی دیگر از کارهایی بودند که بوسیلهٔ همان گروه بلژیکی انجام گرفتند.

در بسیاری از قسمت های جهان معادن زغال سنگ در پرتو مجاهدات مهندسین و صاحبان صنایع بلژیکی مورد بهره برداری قرار گرفتند و کارخانه های ذوب آهن و نساجی و تصفیه خانه های شکر بوسیله موسسات و سرمایه گزاری کنندگان بلژیکی تاسیس شدند. در طول همان دوره بود که مهندسین و سرمایه گزاران بلژیکی بنای آغاز کاری را گذاشتند که به ایجاد کشوری برخوردار از حداکثر تجدد در قلب قاره امریکا منتهی گردید. روشن است که صنعت بلژیکی از طریق توسعه و بهره برداری از منابع مستملکات آفریقایی پهناورش در کنگوی سابق بلژیک که امروز کشور زئیر نامیده میشود تجارب گرانبهایی تحصیل کرد. کسانیکه زئیر را دیده اند با آمادگی اذعان خواهند کرد که تأسیسات زیر بنای صنعتی ان کشور بصورتیکه بلژیکی ها ایجاد کرده اند الگویی است که رئیس جمهوری زئیر بامضاء و زئیر ادامه پیدا کرده است. حتی در گذشته ای نه چندان دور از زمان حاضر قرار دادهای مهم و متعددی در زمینه توسعه اقتصادی و برای اجرای طرحهای صنعتی بین موسسه بلژیکی «سوسیته ژنرال» و دولت کشور بصورتیکه بلژیکی ها ایجاد کرده اند الگویی است که رئیس جمهوری زئیر بامضاء رسیده است. از بین این قراردادها میتوان مواردی را بعنوان نمونه برشمرد که در برگیرنده طرحهای توسعه کشتیرانی تجاری، بسط بهره برداری از معادن تکمیل برای کشورهای در حال توسعه به بهترین وجه منعکس میکند.

علیرغم دشواریها و تجربه های منفاوت پایان دادن به دوره استعماری همکاری میان بلژیک و کنگو، مجتمع برق ابی «انیگا» و ترمیم و احیای شبکه ارتباطات داخلی زئیر هستند. تازه ترین کار مهم دیگری که قرار است بوسیله بلژیک از زئیر انجام بگیرد محتوای پیشنهادی است که طبق ان بلژیک در رأس یک کنسرسیوم بین المللی اینده قرار خواهد گرفت و این کنسرسیوم (که هنوز باید تشکیل شود) هم خود را مصروف تجدید سازمان دادن اقتصاد زئیر خواهد کرد. در نظر است که این کار عظیم در چارچوب ترتیباتی نظیر یک نوع

اعلیحضرت بودوئن، آلبر ـ شارل ـ لئوپلد ـ آکسل ـ ماری گوستاو پادشاه بلژیک در ۱۹۳۰ بدنیا امده ودرژوئیه ۱۹۵۱ بعنوان پادشاه کشورش سوگند یادکرده است. این عکس پادشاه وملکه بلژیک را درکنار هم نشان میدهد.

گروه «سولوه» یکی از عمده ترین گروههای صنعتی بلژیک است که عملیات دامنه داری در کشورهای خارجی دارد. این گروه در ۱۸۶۳ بوجود امده و موسس ان «ارنست سولوه» همان صنعتگر نام اوری است که نخستین بار ترقیاتی را که نصیب وی در تولید محصولات مواد و فراورده های قلیایی شده بود در نمایشگاه جهانی ۱۸۶۷ پاریس بمعرض نمایش گذاشت. در ۱۹۱۳ کارخانه های گروه «سولوه» تقریبا در تمام کشورهای اروپای و حتی در روسیه و ایالات متحده امریکا فعالیت می کردند. این گروه علیرغم ضربه های ویران کننده دو جنگ اول و دوم جهانی و با وجود اسیب هایی که از ملی شدن دیده رشد مداوم خود را تا کنون ادامه داده و به بسط عملیات خود و بهبود بخشیدن به روش های تولید محصولات صنعتی و ایجاد تنوع در این محصولات توفیق یافته است.

در حال حاضر کارخانه های گروه سولوه در بلژیک، هلند، فرانسه، ایتالیا، جمهوری فدرال المان، انگلستان، اسپانیا، پرتغال، اطریش، سوئد، برزیل، ایالات متحده امریکا و استرالیا کار می کنند.

از برکت وجود برخی از این کارخانه ها شهرهای جدیدی مانند «روسیگنانو» در ایتالیا رشد کرده ویا قدم به عرصه وجود نهاده اند. تجربه های تکنولوژیکی گروه «سولوه» که در سراسر جهان مورد ستایش قرار دارد در اصل مربوط به ساختمان کردن کارخانه های تولید کننده پلی اتیلن وپلی پروپیلن (مواد پلاستیکی) در ایالات متحده امریکا است که در آنها روش های ابداع شده در مراکز تحقیقاتی گروه «سولوه» برای تولید محصولات مورد استفاده قرار میگیرد.

شرکت «اس ـ ا ـ بکائرت» که یکی دیگر از موسسات صنعتی پر اوازه بلژیکی است ودر بخش صنایع فلزی فعالیت میکند در شرکت های همکار خود در امریکای شمالی وشیلی وارژانتین از طریق خرید بخش هایی از سرمایه هایشان سهیم شده ویا مستقلا به ایجاد کارخانه های تازه ای اقدام کرده است. کارخانه های منعلق به این موسسه در نوع خود مهمترین مجتمع های صنعتی را در سراسر قاره اروپا تشکیل میدهند وماشین الاتی که برای تجهیز این کارخانه ها مورد استفاده قرار میگیرند بنوبه خود در بلژیک ساخته شده اند. بعلاوه گروه «بکائرت» کمک های فنی خود را برای ایجاد صنایع مشابه در خدمت ممالک در حال توسعه نیز در آورده است. از برکت تکنولوژی پیشرفته ای که این گروه بلژیکی در تولید سیم های فولادی مورد استفاده در ساخت لاستیک های رادیال مورد استفاده قرار داده عملکرد آن در طول دهه شصت بمیزان بسیار قابل توجهی افزایش یافته و سپس این عملکرد در ۱۹۷۶ به ۲۳۰۰۰ میلیون فرانک بلژیکی رسیده است. این توسعه عظیم اجازه داد که گروه یاد شده سه کارخانه دیگر در امریکا ایجاد کند وبا مشارکت یکی از مهمترین موسسات ژاپنی تولید کننده طایر موسسه ای جدید ایجاد نماید. علاوه بر اینها گروه «بکائرت» بر اساس مشارکت همکاریهای مهمی را با شورای سرمایه گزاریهای کشور اکوادر آغاز کرده وهمچنین قراردادهای متعدد دیگری برای عملیات تولیدی یا برای عرضه کردن کمک های فنی با چندین کشور امریکای لاتین واز آن جمله برزیل امضاء کرده است.

شرکت اس ـ ا ـ پتروفینا که در پالایش نفت وتولید فراورده های پتروشیمی در بلژیک فعالیت میکند در ۳۰ کشور دیگر نیز حضور دارد. این گروه در ایالات متحده امریکا وکانادا ودریای شمالی وافریقا (کشورهای آنگولا ومراکش) در بهره برداری از منابع نفتی سهیم است. پتروفینا مضافا در اروپا ـ امریکای شمالی وکانادا، مالک چندین پالایشگاه نفت است وبعلاوه در بلژیک، فرانسه، ایالات متحده وکانادا، تعدادی کارخانه های پتروشیمی نیز بان تعلق دارند.

گروه بلژیکی بزرگ سوسیته ژنرال که از آن قبلا هم نام بردیم ضمن گزارش سالانه خود برای ۱۹۷۶ سخن از داشتن قراردادهای متعددی با ممالک خارجی بمیان آورده که ارزش کلی انها به دهها میلیارد فرانک بالغ میشود. این شرکت بعد از آنکه زئیر در ۱۹۶۰ به استقلال رسید، فعالیت های خود را وسیعا تنوع بخشیده ودر حال حاضر شرکت های وابسته به آن در پنج قاره جهان فعالیت هایی دارند که در آن میان عملیات شرکت «ژانستار» در کانادا مخصوصا شایان توجه است.

گروه دیگر بلژیکی بنام «اونیون می نی یر» که تاسیساتش در زئیر ملی شده اند نمونه برجسته ای است. این گروه از طریق شرکت دیگری بنام «سوسیته ژنرال ده مینه ره» با «ژکامین» که یک سازمان دولتی در زئیر است پیمان قراردادهای فنی وتجارتی امضاء کرده است.

عملیات اکتشاف وتجسس که بوسیله همان گروه در کانادا انجام گرفته به استخراج منابع معدنی ناحیه «تیری» واقع در «پیکل لیک اونتاریو» منجر گردیده است. دراینجا استخراج سنگ مس از سپتامبر ۱۹۷۶ آغاز گردیده وذخایر قابل بهره برداری معدن مذکور را کارشناسان در حدود ۱۰ میلیون تن برآورد کرده اند.

شرکت بلژیکی دیگری بنام «وی یی مونتانی» که یکی از بزرگترین تولیدکنندگان روی درجهان بشمار میرود، عملیات معدنی خود را درسوئد بطور وسیعی بسط داده است. این شرکت با همکاری گروه «اونیون می نی یر» هم اکنون مشغول نصب وتوسعه کارخانه های تصفیه وتولید روی درایالات متحده امریکا است واین عملیات را با مشارکت گروههای امریکایی انجام میدهد.

منطقی است که کشورهایی با شامخ ترین درجات توسعه صنعتی مانند بلژیک تجارب خود را بشکل اجرای طرحهایی که کلید چرخانی کلیه چرانی (ترن کی) نام دارند، در اختیار کشورهای دیگر قرار دهند. کارخانه هایی که باین شیوه ایجاد میشوند مجراهایی مجرآیی هستند که از طریق تجارب تجارت و مهارت های فنی وبازار یابی کشوری که طرحهای مفروض را اجرا می کند هردو بیدریغ دراختیار کشورهای مالک این پروژه ها گذاشته میشوند. دراین زمینه کاری که گروههای صنعتی بلژیکی انجام میدهند مخصوصا ممالک مملک سوم ارزش سومارزش خارق العاده پیدا می کنند.

درطول چند دهه اخیرا عمده ترین گروههای مهندسین مشاور بلژیکی بیش از پیش جهان سوم را بصورت کانون فعالیت های خود دراورده اند. از این نقطه نظر لازم به یادآوری است که تجارب تحصیل شده بوسیله این گروهها مستملکات مستحلکات سابق بلژیک در افریقا بنحوی خارق العاده پرارج وسودمند واقع شده است.

مهمترین تمام قراردادهایی که تاکنون بین مؤسسات بلژیکی وکشورهای خارجی بامضاء رسیده مربوط به پروژه عظیمی است که با اجرای ان یک مجتمع بیمارستانی با سرمایه گزاری اولیه‌ای بالغ بر ۳۰/۰۰۰ میلیون فرانک بلژیکی در عربستان سعودی بوجود خواهد آمد. طرف بلژیکی امضاء کننده این قرارداد گروه موسوم «اورزسیستم اپتیالیه» است که صاحبانش آن را در تاسیس تاسس کرده اند. این گروه عبارت از نوعی دفتر بین‌المللی برای مهندسین مشاوری است که درامور بهداشتی وتاسیسات درمانی درمقیاس های جهانی آن تخصص دارند.

سرعت یافتن توسعه صنعتی درکشورهای عرب طی چند سال به گروه بهگروه بلژیکی دیگری بنام «سیس کنسروتکت» امکان داده است تا دراتحادیه امارات عرب وعمان وقطر وکشورعربستان سعودی پیمان های مهمی را درزمینه ایجاد بنادر جدید وکارخانه های متعدد برای تولید محصولات صنعتی اجرا کند.

بلژیک کشوری است که میتواند تجربه های طولانی‌اش در زمینه ساختمان واداره راههای آهن مباهات تجهیزات بجهیزات راه آهنی را که در بلژیک ساخته شده اند میتوان تقریبا درهریک از شبکه های راه آهن درسراسر دنیا پیدا کرد. بنابراین قابل درک است که بلژیک سهمی فعالانه در برقی کردن راههای آهن ممالکی چون کره جنوبی داشته باشد و یا واگن والکوموتیوهای ولوموتیوهای نمونه وآزمایشی را که قرار است

انتشار ویژه نامه اطلاعات در باره بلژیک از نظر من ابتکار فرخنده ای است، زیرا پیوندهایی را وصف می کند که دو کشور ما در متنوع ترین عرصه ها از طریق آن به یکدیگر مربوط شده اند.

در بلژیک کمتر کشور خارجی را میتوان سراغ گرفت که درخشی قابل مقایسه با ایران داشته باشد. آشنایی با تاریخ ایران در نزد ما از همان سالهای کودکی آغاز میشود: شکوه امپراتوری هخامنشی ـ ساسانی و صفوی را دروس تاریخ به نسل های پی درپی پی دانش آموزان مدارس بلژیک یاد آوری کرده اند. چگونه میتوان حق کلام هنگام سخن گفتن از درخشش تمدن پارسی و پهنن هنری آن و جادوی کلام شاعران ایرانی و آثار شگرفی برذهن و روح هر بلژیکی بیش یا کم درس خوانده ای القاء می کنند، اداکرد؟ سنت های فرهنگی خود ما همچنانکه تمام دنیای باختری وسیعا از خلاقیت های هنری و ادبی پرغنایی الهام گرفته که طی قرون متمادی در فلات ایران تولد و شکوفایی یافته اند.

با اینحال روابط میان دو کشور ما به پیوندهای تاریخی که بین تمدن های ایرانی و بلژیکی وجود دارد محدود نمی شوند. ترجمان دیگر این روابط تجلیاتی است که برای ما با فوریت وافرتری قابل درک نیستند.

قوانین اساسی که بردو کشور ما حکومت می کنند شباهت های حیرت اوری با یکدیگر دارند و حتی نظامات داخلی مجالس مارا تقریبا مقررات واحدی تشکیل میدهند. مستشاران بلژیکی در آغاز قرن حاضر با همکاری یکدیگر رژیم گمرکی استواری را وضع کردند که هنوز هم معتبر مانده است.

صدها مهندس، حقوقدان و اقتصاددان ایرانی تحصیلات خود را در دانشگاههای بلژیکی انجام داده اند. دانشگاههایی که علاوه براین درپرتو وجود کرسی‌ها و موسسات تخصصی سهمی بزرگ در نشر زبان و فرهنگ فارسی را ادا کرده اند. شاهد صادقی از این مدعا مجموعه تاریخی مهم «اکتا ایرانیکا» است که با همکاری دانشگاه لیژ انتشار یافته است.

پیشرفت و توسعه ایران متجدد در ما ستایش و احترام بر می انگیزد و برایمان مایه مباهات است که بنوبه خود سهم اندکی از برکت مبادلات بازرگانی و از راه مشارکت در اجرای برخی از پروژه های بزرگ توسعه صنعتی، در کمک به پیشرفت های ایران ادا می کنیم. ایران از این پس در خارج از بازار مشترک اروپا در جرگه مهمترین طرفهای بازرگانی خارجی کشور من قرار می گیرد. با همکاری موسسات بلژیکی کارهای پراهمیتی در ایران در دست اجرا هستند. که من از بین آنها جز به موادی که ایجاد یک مرکز تصفیه مس در سرچشمه و ساختمان پل های متعدد در تهران را در بر میگیرد اشاره‌ای نمی کنم.

من از این سعادت برخوردار بوده‌ام که قبل از تصدی وظایفم بعنوان سفیر بلژیک در دربار شاهنشاهی ایران نیز سفرهای مکرری به کشور زیبای شما انجام دهم. این سفرها به من اجازه داده اند تا بتوانم اهمیت ترقیاتی را که در طول سالهای گذشته نصیب ایران شده‌اند درک و ارزیابی کنم. در زیبایی مناظر طبیعی و بناهای تاریخی در ایران تغییری پدید نیامده، اما در عین حال نسیمی تازه و حیات بخش در این کشور وزیدن گرفته است. ما امروز شاهد ایران نوینی هستیم که پرتحرک ترین روزهای توسعه و پیشرفت را می گذراند. مناطقی کامل از این کشور بصورت عرصه های پهناور فعالیتی آفریننده در آمده اند. شهرهایی که بنظر میرسید قبل از هر چیز بعنوان جاذبه های جهانگردی استعداد دارند اکنون در عین حال بمراکز بزرگ توسعه صنعتی سرزمین باستانی ایران تبدیل شده اند.

اقبال بلند تاریخی ایران عبارت از متحقق ساختن این جهش خیره کننده تحت رهبریهای خردمندانه شاهنشاه آریامهر است و من ایمان دارم که تحرک حیاتی ایران در زمان حاضر وثیقه‌ای است که درخشان ترین اینده را برایش ضمانت خواهد کرد.

پیام آقای مارسل وان دوکرکوف
سفیر بلژیک در دربار شاهنشاهی
پیشرفت و توسعه ایران متجدد و مترقی در ماستایش واحترام برمی انگیزد

شرکت سهامی سوژمیران
(سهامی خاص)
استخراج معادن
خیابان پهلوی ـ کوچه ملک ـ شماره ۶
تلفن: ۶۴۰۹۲۱

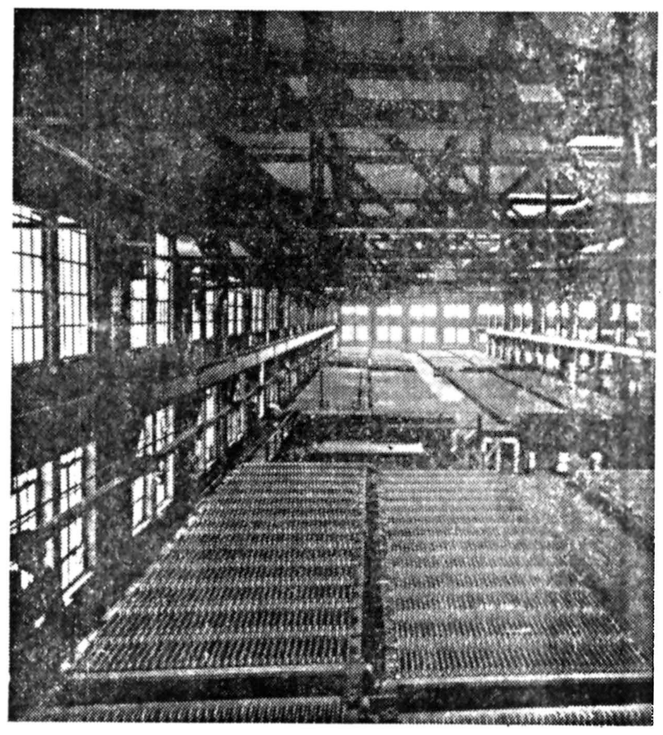

MECHIM
شرکت مهندسی استخراج و ذوب فلزات و مواد شیمیائی
ساختمان شماره ۱۴ ـ خیابان وزراء ـ خیابان هفدهم ـ تهران تلفن: ۵ـ۶۲۶۹۱۴

شرکت سهامی صنعتی و معدنی ایرانی
نماینده انحصاری دستگاههای حفاری دیامونت برت در ایران
دیامونت برت بلژیک
با ۴۰ سال سابقه و شناخته شده در ۹۵ کشور دنیا

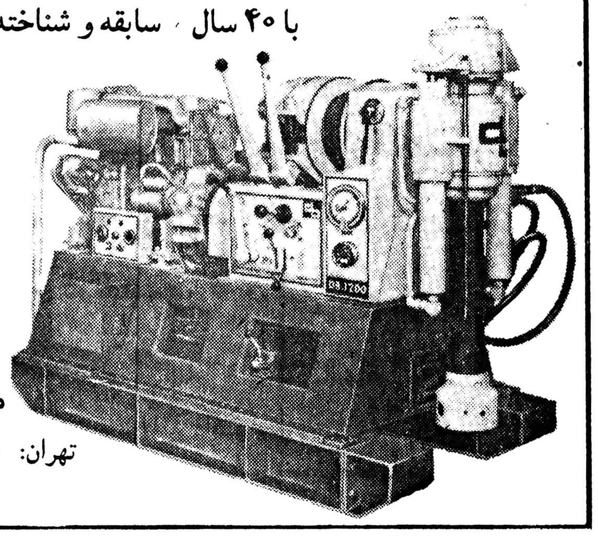

DIAMANT BOART SOCIETE ANONYME
MINING DEPARTMENT
سازنده انواع، ماشینهای حفاری جهت معادن ـ سد سازی ـ امور اکتشافی ـ آب شناسی و مته های سرالماسی: با سرویس مجهز و لوازم یدکی فراوان.
مهندسین ما برای راهنمائی شما آماده اند.
تهران: خیابان سعدی جنوبی شماره ۵۳۵ تلگرافی سیمیران
تلفن: ۳۱۹۱۵۴ـ ۳۱۴۸۹۸ـ ۳۰۵۰۵۳

نوبلز پیلمن

اگر بتوان یک مؤسسه بلژیکی را نام برد که مردم تهران بطور قطع آثار فعالیت هایش را در شهرشان مشاهده کرده‌اند. این مؤسسه شرکت نوبلز پیلمن سازنده پل های هوایی معروف خیابانهای تهران است.

نوبلز - پیلمن، با بر پا کردن این پلهای هوایی که همه با سرعت هایی بیسابقه ساخته شده‌اند، نه تنها چهره شهر تهران را دگرگون کرده، بلکه نقشی غیر قابل انکار در کمک به حل مساله ترافیک در خیابانهای پایتخت کشور ما ایفا کرده است.

چگونه ممکن است مردم تهران تفاوت فاحشی را که ساخته شدن پل های متعدد هوایی در وضع ترافیک تهران - بویژه در مسیر هایی مانند بزرگراه شاهنشاهی و میر داماد و کریمخان زند و نادر شاه و شاهرضا و روزولت و غیره پدید آورده‌اند - نا دیده بگیرند و فرصتی را که وضع جدید ترافیک در این مسیر ها با شرایط سابق ان، یعنی قبل از ساخته شدن پل های هوائی دارد بحساب نیاورند. آیا بازرگانان یا پیشه وری که خانه اش در جنوب تهران قرار دارد و تا پیش از ساخته شدن پلهای هوائی محکوم بود که غالبا یک ساعت برای رسیدن به محل کارش صرف وقت کند میتواند نا دیده بگیرد که پل های هوایی چه سهولتی در فت و امد های روزانه وی بین خانه ومحل کار او بوجود اورده‌اند.

نوبل پیلمان که این پلهای هوایی را بوجود اورده مهمترین شرکتی است که در کشورهای

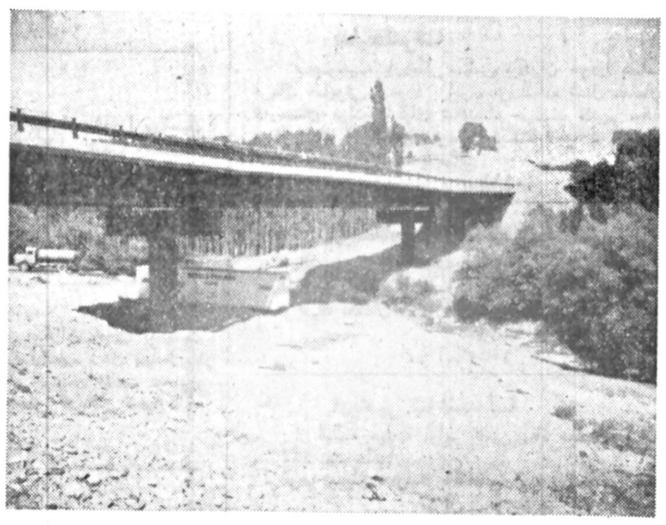

یکی از ۷ پلی که درجاده فیروزکوه ساخته شده و پل دماوند نام گرفته است.

بنلوکس بکار ایجاد ساختمانهای فلزی اشتغال دارد و مرکز آن در سن نیکولا و «گان» در کشور بلژیک قرار گرفته است. در این مؤسسه ۱۰۰۰ نفر کار می کنند وتولید سالانه آن به ۵۰/۰۰۰ تن میرسد.

فعالیت های نوبلز پیلمن در ایران از ژوئیه ۱۹۷۵ آغاز شده است. در این مدت تعداد افرادی که در این کشور برای نوبل - پیلمان کار می کنند از گروه کوچکی که در آغاز بیش از ۲۰ نفر را در بر نمی گرفت به ۸۰ نفر افزایش یافته است.

نوبلز - پیلمن امروز در حالیکه علاوه بر فعالیت کردن در تهران، در سواحل دریای خزر و کرانه های خلیج فارس و در کویر سیستان و کوهستان های فیروز کوه حضور دارد بیش از پیش فعالانه در ساختمان تاسیساتی که برای اقتصاد ایران ارزش بنیادی خواهد داشت سهیم است.

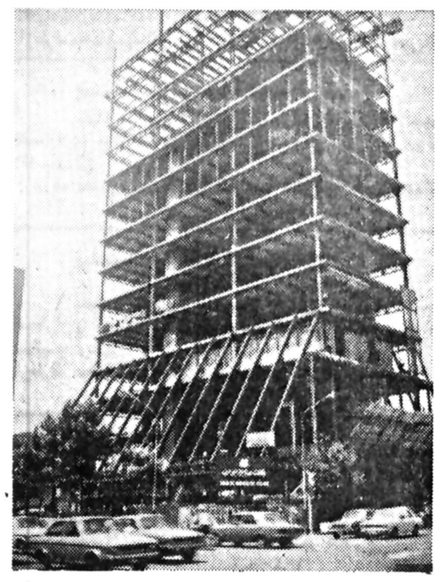

یکی از ساختمانهای بزرگ تهران که اسکلتهای فولادی آن توسط شرکت نوبلزپیلمن ساخته شده است

سرمایه گذاریها و تکنولوژی بلژیکی

در متروی ریودوژانیرو دربرزیل مورد استفاده قرارگیرند تولید کند.

شرکت بلژیکی «وان هول» به مالکی مانند سوئد و هند ومراکش اتوبوس ها ویا واگن هایی می‌فروشد که اختصاصا برای بهره برداری در متفاوت ترین شرایط اقلیمی (از قطب های شمال یا جنوب گرفته تا منطقه استوایی) ساخته شده‌اند. از این تجهیزات میتوان هم در خطوط حمل ونقل داخل شهرها و هم در مسافات طولانی برای جابجا کردن مسافران استفاده کرد.

یکی دیگر از پیمان های که باز هم کهبازهم گروهی بلژیکی پیمانکار پیمانکاران انتخاب شده قراردادی است که با سازمان دولتی «سوناتراج» درالجزایر بامضاء رسیده است. دراین قرارداد پیش‌بینی شده که درهرسال ۵۰۰۰ مترمکعب گاز طبیعی بوسیله کشتی هایی که هریک ۱۳۵۰۰۰ مترمکعب مترمکعب ظرفیت خواهد داشت حمل شود. یکی از این کشتی ها هم اکنون در کارگاه کشتی سازی «بوئل» در بلژیک دردست ساختمان است. طبق پیش‌بینی های همان قرارداد بندر«زیبروق» بعنوان ترمینال گاز طبیعی مورد در ترتیبات درتریتبات همین پیمان مورداستفاده قرارخواهد گرفت.

بخش مهندسی وماشین آلات گروه موسوم به تراکسیون - نه - الکتریسته که کارهای بخش مشاوره‌ای گروه دیگری بنام «سوفینا» را تحت نام «تراکسیونل» تحویل گرفته بنوبه خود دارای فعالیت های قابل ملاحظه‌ای در ممالک دیگر است. در سنگال این گروه دست اندرکار برپا کردن سد ونیروگاهی است که پس از تکمیل شدن آبیاری نزدیک به یک میلیون جریب از اراضی منطقه «ساحل» را که از خشکسالی سخت سالهای اخیر بشدت آسیب دیده است امکان پذیر خواهد کرد. تراکسیونل درعین حال در نیجریه بعنوان پیمانکار برای اجرای طرح توسعه بندرگاه لاگوس برگزیده شده وهم اکنون مشغول پی گیری عملیات اجرایی این طرح است علاوه براین مطالعه راههای تنظیم جریان آب رودخانه «ریودوس» در برزیل وبهبود شبکه راههای کشور گینه از کارهای دیگری هستند که درحال که تراکسیونل بانها اشتغال دارد.

بازهم گروهی دیگر از مؤسسات بلژیکی بنام «اس - آ - الکتریکال» را میتوانیم معرفی کنیم که کاران ارائه خدمات مهندسی مشاوره‌ای برای تولید انرژی وسیستم های حمل ونقل وهمچنین در زمینه مایعات مالیات است. این گروه هم اکنون بررسی ها وعملیات اجرایی بوسیله این گروه در کشورهای پرتقال ولیبی والجزایر جریان دارد ودر کشور اخیر طرف قرارداد ان سوناتراج است سازمان سزمان دولتی الجزایر بشمار میرود وامور مربوط به برق وگاز طبیعی را اداره می کند.

درایران گروه الکتریکال بعنوان پیمانکار طرحهایی انتخاب شده که توزیع وشیرین وشیرینی کردن آب شور دریا وتصفیه فاضلاب وغیره را دربرمی گیرند.

بالاخره جادارد از گروه بلژیکی مهمی بنام «سیبرتا» نام ببریم که دربرگیرنده مؤسسات بلژیکی متعددی بشرح زیر سوسیته سوسیته ژنرال دوبلژیک - بروفینا الکتروراپل - اوانس کوپه - آ. آ. ا. ث - کمپانی - دوفرنه دوفرنه دانترپریز - مرکانتیل اینجینیرنگ - کوکریل - اوگره - بروژ وانزنه نیول - اتلیه بلژ رئونی - اوگزلتر سیویل سیوسل - اتلیه دویتریو - الکترونی وال نه اندوستریل و فابریکوم اندکمپانی ماریستیم بلج.

این مؤسسات که همگی دارای عملیات وسیع خارجی ویا صادراتی هستند کارهایی را که تحت برنامه های کلی وفراگیر مورد نیاز هستند ودستورهایی را که از گروه اصلی مرکزی دریافت می کنند بمرحله اجرا درمیاورند.

بالاخره بدنیست اضافه کنیم که این مؤسسات وسایر گروههای بلژیکی با داشتن فعالیت های پرگستره بین‌المللی دردهها کشوردیگر، غیراز آنهایی که تاکنون نام بردیم، خصوصا در ممالکی مانند عراق، مکزیک، ونزوئلا، گویان وکلمبیای انگلیس وچندین کشورامریکای لاتین از قبیل کوبا و ممالک متعدد خاورمیانه، خصوصا جهان عرب نیز حضور وفعالیت دارند.

بدون تردید غیرممکن است که طی صفحاتی معدود بتوان تمام کارهای مهمی را صنعت صفت وتکنولوژی بلژیکی درسراسر دنیا انجام داده است وصف کرد. با اینحال یک نکته وجود دارد که ذکر آن با هردرجه‌ای از اختصار، حقیقت بزرگی را بیان خواهد کرد. این نکته که برای معرفی چهره بلژیک امروز اهمیتی اساسی اینست انیست که هم مشتریان (اعم از دولت ها موسسات مؤسساتی بخش خصوصی) و هم پرسنل های تربیت شده در محل های اجرای هرطرحی که بوسیله مؤسسات بلژیکی یا با همکاری آنان در ممالک خارجی درزمینه توسعه صنعتی اجرا شده است. (وهمچنین کارکنان دیگر این طرحها که در بلژیک آموزش دیده اند) قادرند با آمادگی تصدیق کنند مرغوبیت مرغاوبیت ماشین آلات وتجهیزات بلژیکی چند تائی که مؤسسات این کشور به ممالک دیگر عرضه کرده‌اند دارای عالیترین سطوحی هستند که نظایرشان نظرایرشان را در جهان کنونی سراغ گرفت.

این یک واقعیت است که بلژیک باید کالا وخدمات صادر کند تا بتواند زنده بماند. اما بلژیک درعین حال از روی تجاربی که خود تحصیل کرده است میداند که تنها روابط پایدار - اعم از اینکه مربوط به کشورها یا میان اشخاص باشند - عبارت از روابطی هستند که خوشنودی هردوطرف رابطه را فراهم کند وبرای هردو طرف دارای خصلت بزرگ سودآوری باشند.

برخی ازنقاط تماشائی بلژیک

هر یک از شهرهای قدیمی کشور بلژیک، بخودی خود یک کتاب تاریخ است. اما بلژیک تنها سرزمین تاریخ و شهرهای کهنسال نیست. مسافر یا جهانگردی که به تنهائی یا همراه اعضای خانواده‌اش برای سیر و سیاحت و یا بطور ساده بقصد گذراندن تعطیلات به بلژیک میرود خود را در کشوری میبابد که در ان هزاران پلاژ ارام، زیبا و با شکوه وجود دارند. چشم اندازهای طبیعی بی نهایت دارای تنوع‌اند و تقریبا در سراسر این کشور جاهای دیدنی بیشماری وجود دارند که مسافر یا جهانگرد میتواند خود را تنها با طی کردن مسافتی کوتاه به هر یک از آن نقاط برساند.

توجه خوانندگان گرامی را به تصاویری که برخی ازنقاط تماشایی بلژیک درآنها نمایانده شده است جلب می کنیم.

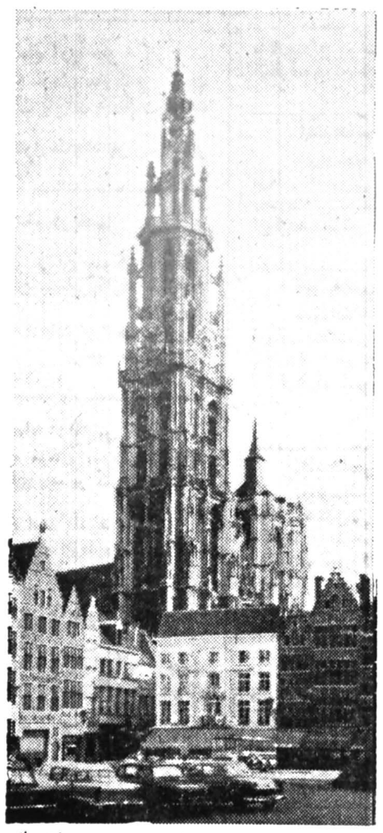

کلیسای قدیمی و با شکوه موسوم به «کاندرال بانوی ما» که در شهر بندری معظم انتورپ قرار گرفته است.

منظره‌ای از «بروژ» که رودخانه‌ای بهمین نام از ان عبور میکند.

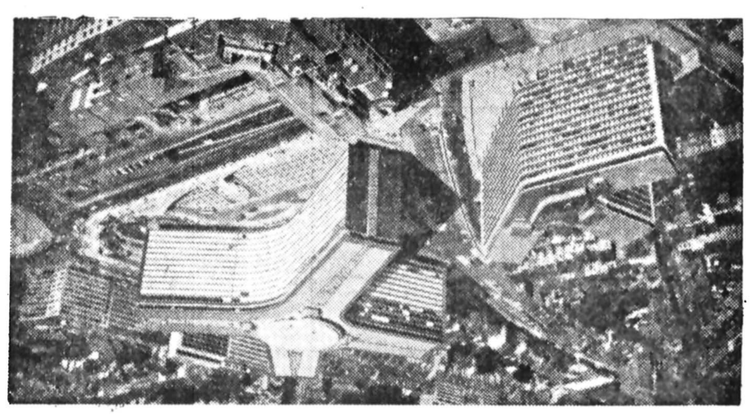

بروکسل پایتخت بازار مشترک ۹ کشور اروپایی است. ساختمان مرکز «برلایمون» که معماری مدرن و خیره کننده‌ای دارد، در بروکسل مقر بازارمشترک است.

شرکت نوبلز - پیلمن

NO 2700, SAINT NIKOLAS, BELGIQUS TEL: 031767211

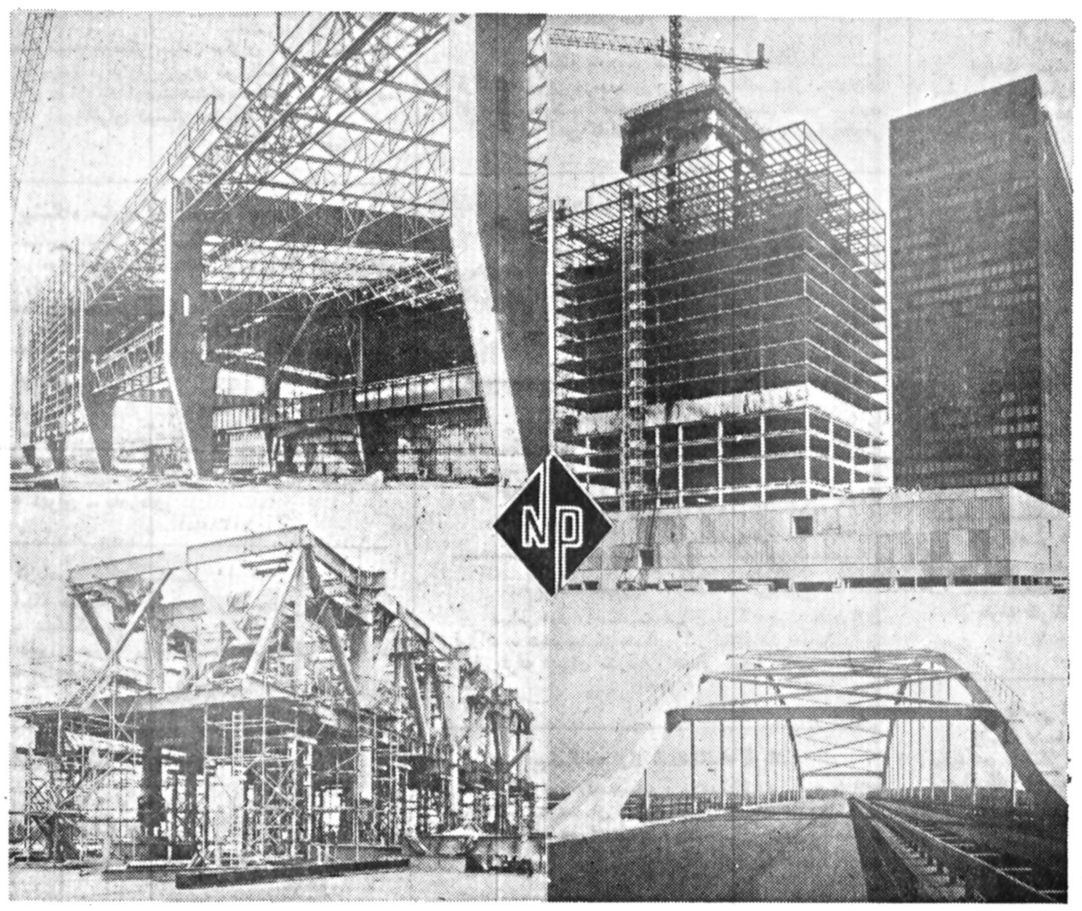

سازنده پل ها - اسکلتهای فولادی - ساختمان - عملیات ساختمانی درفلات قاره، اجرا و نصب پروژه های کامل (ترن کی) برپا کردن ستون ها و تاسیسات بندری نخستین سازنده بناهای فلزی دربنلوکس

دارای فعالیت درسراسر ایران:

تهران - خوزستان - سیستان - فیرزوکوه - گیلان و مازندران.

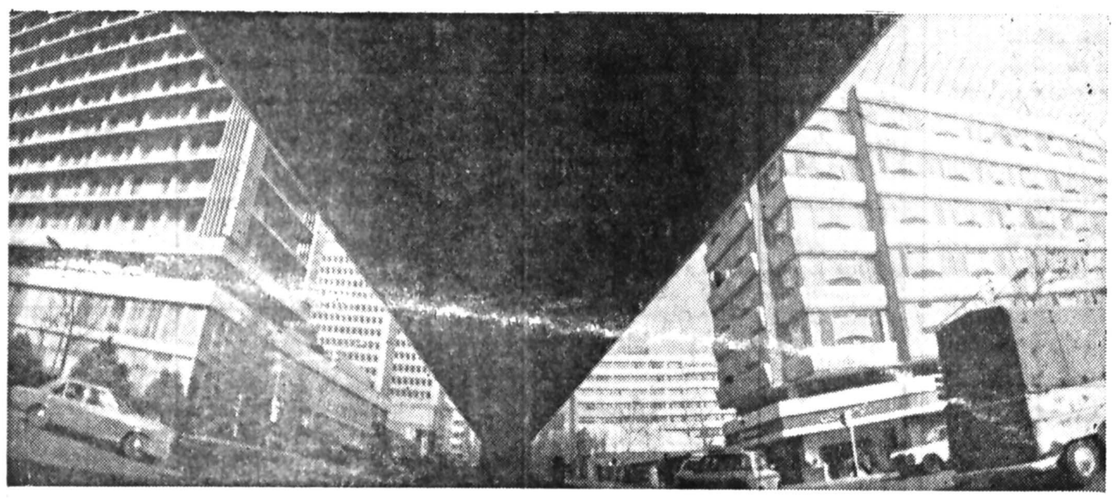

یکی از پلهای هوائی که شرکت نوبلزپیلمن در خیابانهای تهران برپا کرده است

آدرس:
خیابان نفت - خیابان چهل و دوم
تهران
تلفن: ۲۲۲۵۲۵ - ۲۲۲۵۲۳

سپاس فرهنگیان ناحیه ۵ آموزش و پرورش تهران به پیشگاه مبارک شاهنشاه آریامهر

پیشگاه مبارک شاهنشاه آریامهر

سپاس خودرا بمناسبت فرمان ملوکانه جهت همطرازی فوق‌العاده شغل معلمان باسایر کارکنان دولت تقدیم‌میدارد .
ازطرف‌معلمان‌دبستان پزشکیان‌نژادناحیه۵ تهران- مهربانی

پیشگاه مبارک شاهنشاه آریامهر

سپاس خودرا بمناسبت فرمان ملوکانه جهت همطرازی فوق‌العاده شغل معلمان باسایر کارکنان دولت تقدیم‌میدارد .
ازطرف معلمان دبستان‌گلبانگ‌ناحیه ۵تهران- حسین‌جهانی
آ-۱۰۳۹۲

پیشگاه مبارک شاهنشاه آریامهر

سپاس خودرا بمناسبت فرمان ملوکانه جهت همطرازی فوق‌العاده شغل معلمان باسایر کارکنان دولت تقدیم‌میدارد .
ازطرف معلمان دبستان سیف ناحیه ۵ تهران- فیال
آ-۱۰۳۹۳

آریامهر شاهنشاها

ازاینکه همیشه اوامر تامین رفاه معلمان را صادر میفرمائید سپاسگزاریم .
ازطرف کارکنان دبستان گلزار ادب ناحیه ۵ تهران اکبر ناصری
آ-۱۰۴۰۰

آریامهر شاهنشاها

ازاینکه همیشه اوامر تامین رفاه معلمان را صادر میفرمائید سپاسگزاریم .
از طرف کارکنان دبستان شیخ طوسی ناحیه ۵ تهران نرجس بدر
آ-۱۰۳۷۹

اعلیحضرتا

بدینوسیله باردیگر سپاس بیکران خودرا بمناسبت فرمان همایونی درمورد برابری فوق‌العاده شغل معلمان باکارمندان دولت بخاکپای‌شاهنشاه خردمند تقدیم میدارد.
ازطرف آموزگاران دبستان‌لطیفی ناحیه۵تهران- جلالی
آ-۱۰۳۸۲

اعلیحضرتا

بدینوسیله باردیگر سپاس بیکران خودرا بمناسبت فرمان همایونی درمورد برابری فوق‌العاده شغل معلمان باکارمندان دولت بخاکپای‌شاهنشاه خردمند تقدیم میدارد.
ازطرف آموزگاران دبستان عامری‌ناحیه۵ تهران - اقدس بقائی
آ-۱۰۳۸۳

پیشگاه مبارک شاهنشاه آریامهر

سپاس خودرا بمناسبت فرمان ملوکانه جهت همطرازی فوق‌العاده شغل معلمان باسایر کارکنان دولت تقدیم‌میدارد .
ازطرف‌معلمان دبستان‌نجفی قدسی ناحته۵ تهران- صالحی
آ-۱۰۳۸۴

اعلیحضرتا

بدینوسیله باردیگر سپاس بیکران خودرا بمناسبت فرمان همایونی درمورد برابری فوق‌العاده شغل معلمان باکارمندان دولت‌بخاکپای شاهنشاه خردمندتقدیم میدارد.
ازطرف دبیران مدرسه راهنمائی محمد قربان مشایخی ناحیه ۵ تهران - حمزه‌ای
آ-۱۰۳۸۵

آریامهر شاهنشاها

ازاینکه همیشه اوامر تامین رفاه معلمان را صادر میفرمائید سپاسگزاریم .
ازطرف دبیران مدرسه راهنمائی مصطفی زمانی ناحیه ۵ تهران - قراچورلو
آ-۱۰۳۸۶

آریامهر شاهنشاها

ازاینکه همیشه اوامر تامین رفاه معلمان را صادر میفرمائید سپاسگزاریم .
ازطرف دبیران مدرسه راهنمائی تابش ناحیه ۵ تهران خاکپور
آ-۱۰۳۸۷

آریامهر شاهنشاها

ازاینکه همیشه اوامر تامین رفاه معلمان را صادر میفرمائید سپاسگزاریم .
ازطرف دبیران مدرسه راهنمائی اختراع ناحیه ۵ تهران اختراع
آ-۱۰۳۸۸

آریامهر شاهنشاها

ازاینکه همیشه اوامر تامین رفاه معلمان را صادر میفرمائید سپاسگزاریم .
ازطرف دبیران مدرسه راهنمائی پرتونیکان ناحیه۵ تهران یونسپور
آ-۱۰۳۸۹

اعلیحضرتا

بدینوسیله باردیگر سپاس بیکران خودرا بمناسبت فرمان همایونی درمورد برابری فوق‌العاده شغل معلمان‌با کارمندان دولت‌بخاکپای شاهنشاه خردمند تقدیم میدارد.
از طرف آموزگاران دبستان امیری ناحیه ۵ تهران کبری قنبری
آ-۱۰۵۱۲

اعلیحضرتا

بدینوسیله باردیگر سپاس بیکران خودرا بمناسبت فرمان همایونی درمورد برابری فوق‌العاده شغل معلمان‌با کارمندان دولت‌بخاکپای شاهنشاه خردمند تقدیم میدارد.
ازطرف دبیران‌مدرسه راهنمائی ارشاد- ناحیه۵ تهران سبحانی
آ-۱۰۵۱۳

اعلیحضرتا

بدینوسیله باردیگر سپاس بیکران خودرا بمناسبت فرمان همایونی درمورد برابری فوق‌العاده شغل معلمان‌با کارمندان دولت‌بخاکپای شاهنشاه خردمند تقدیم میدارد.
ازطرف دبیران مدرسه‌راهنمائی پهلوی - ناحیه ۵تهران تاجیک
آ-۱۰۵۱۴

اعلیحضرتا

بدینوسیله باردیگر سپاس بیکران خودرا بمناسبت فرمان همایونی درمورد برابری فوق‌العاده شغل معلمان‌با کارمندان دولت‌بخاکپای شاهنشاه خردمند تقدیم میدارد.
از طرف دبیران مدرسه راهنمائی - محمد علی دفتری‌ناحیه ۵ تهران - سلمان تبریزی
آ-۱۰۵۱۶

اعلیحضرتا

بدینوسیله باردیگر سپاس بیکران خودرا بمناسبت فرمان همایونی درمورد برابری فوق‌العاده شغل معلمان‌با کارمندان دولت‌بخاکپای شاهنشاه خردمند تقدیم میدارد.
از طرف آموزگاران دبستان ۲۵ شهریور ناحیه ۵ تهران زرکش
آ-۱۰۵۱۸

اعلیحضرتا

بدینوسیله باردیگر سپاس بیکران خودرا بمناسبت فرمان همایونی درمورد برابری فوق‌العاده شغل معلمان‌با کارمندان دولت‌بخاکپای شاهنشاه خردمند تقدیم میدارد.
از طرف آموزگاران دبستان اعتصام ناحیه ۵ تهران خلج
آ-۱۰۵۱۹

اعلیحضرتا

بدینوسیله باردیگر سپاس بیکران خودرا بمناسبت فرمان همایونی درمورد برابری فوق‌العاده شغل معلمان‌با کارمندان دولت‌بخاکپای شاهنشاه خردمند تقدیم میدارد.
از طرف آموزگاران دبستان دنیای کودکان ناحیه ۵ تهران - اسدی
آ-۱۰۴۰۳

اعلیحضرتا

بدینوسیله باردیگر سپاس بیکران خودرا بمناسبت فرمان همایونی درمورد برابری فوق‌العاده شغل معلمان‌با کارمندان دولت‌بخاکپای شاهنشاه خردمند تقدیم میدارد.
از طرف آموزگاران دبستان ترابی پسران ناحیه ۵ تهران -اکبر روحی
آ-۱۰۴۰۴۰

پیشگاه‌مبارک شاهنشاه آریامهر

سپاس‌خود رابمناسبت فرمان‌ملوکانه‌جهت همطرازی فوق‌العاده شغل‌معلمان باسایر کارکنان‌دولت تقدیم‌میدارد.
از طرف معلمان دبستان شیخ طوسی ناحیه ۵ تهران نرجس بدر
آ-۱۰۴۹۳

اعلیحضرتا

بدینوسیله باردیگر سپاس بیکران خودرا بمناسبت فرمان همایونی درمورد برابری فوق‌العاده شغل معلمان‌با کارمندان دولت‌بخاکپای شاهنشاه خردمند تقدیم میدارد.
از طرف آموزگاران‌دبستان تربیت‌ناحیه ۵تهران‌حقوقی
آ-۱۰۴۹۳

اعلیحضرتا

بدینوسیله باردیگر سپاس بیکران خودرا بمناسبت فرمان همایونی درمورد برابری فوق‌العاده شغل معلمان‌با کارمندان دولت‌بخاکپای شاهنشاه خردمند تقدیم میدارد.
از طرف آموزگاران مدرسه راهنمائی بوعلی اسلامی ناحیه ۵ تهران کریمی زند
آ-۱۰۴۹۴

پیشگاه‌مبارک شاهنشاه آریامهر

سپاس‌خود رابمناسبت فرمان‌ملوکانه‌جهت همطرازی فوق‌العاده شغل‌معلمان باسایر کارکنان‌دولت تقدیم‌میدارد.
از طرف دبیران مدرسه راهنمائی همایون ناحیه ۵تهران تفرشی
آ-۱۰۵۰۰

پیشگاه‌مبارک شاهنشاه آریامهر

سپاس‌خود رابمناسبت فرمان‌ملوکانه‌جهت همطرازی فوق‌العاده شغل‌معلمان باسایر کارکنان‌دولت تقدیم‌میدارد.
از طرف دبیران مدرسه راهنمائی مهدنو ناحیه ۵تهران جعفریه
آ-۱۰۴۹۹

پیشگاه‌مبارک شاهنشاه آریامهر

سپاس‌خود رابمناسبت فرمان‌ملوکانه‌جهت همطرازی فوق‌العاده شغل‌معلمان باسایر کارکنان‌دولت تقدیم‌میدارد.
از طرف دبیران مدرسه راهنمائی - کورش ناحیه ۵ تهران - زرگران
آ-۱۰۴۹۸

پیشگاه‌مبارک شاهنشاه آریامهر

سپاس‌خود رابمناسبت فرمان‌ملوکانه‌جهت همطرازی فوق‌العاده شغل‌معلمان باسایر کارکنان‌دولت تقدیم‌میدارد.
از طرف دبیران مدرسه راهنمائی عدل امین دختران ناحیه ۵ تهران جمشیدی
آ-۱۰۴۹۷

پیشگاه‌مبارک شاهنشاه آریامهر

سپاس‌خود رابمناسبت فرمان‌ملوکانه‌جهت همطرازی فوق‌العاده شغل‌معلمان باسایر کارکنان‌دولت تقدیم‌میدارد.
از طرف دبیران مدرسه راهنمائی - بهشت آفرین ناحیه ۵ تهران نیکوکاری
آ-۱۰۴۹۶

پیشگاه‌مبارک شاهنشاه آریامهر

سپاس‌خود رابمناسبت فرمان‌ملوکانه‌جهت همطرازی فوق‌العاده شغل‌معلمان باسایر کارکنان‌دولت تقدیم‌میدارد.
از طرف دبیران مدرسه راهنمائی ندای میهن ناحیه۵ تهران کسرائی
آ-۱۰۴۹۵

آریامهر شاهنشاها

از اینکه همیشه اوامر تامین رفاه معلمان را صادر میفرمائید سپاسگزاریم .
از طرف کارکنان دبیران مدرسه راهنمائی نمونه شهابی ناحیه ۵ تهران خوش‌عطر
آ-۱۰۵۰۲

پیشگاه‌مبارک شاهنشاه آریامهر

سپاس‌خود رابمناسبت فرمان‌ملوکانه‌جهت همطرازی فوق‌العاده شغل‌معلمان باسایر کارکنان‌دولت تقدیم‌میدارد.
ازطرف معلمان ودبیران مدرسه راهنمائی محمد شاهین ناحیه ۵ تهران پورحسینی
آ-۱۰۵۰۳

اعلیحضرتا

بدینوسیله باردیگر سپاس بیکران خودرا بمناسبت فرمان همایونی درمورد برابری فوق‌العاده شغل معلمان‌با کارمندان دولت‌بخاکپای شاهنشاه خردمند تقدیم میدارد.
از طرف دبیران مدرسه راهنمائی نوبختی ناحیه ۵ تهران نوبختی
آ-۱۰۵۰۴

پیشگاه‌مبارک شاهنشاه آریامهر

سپاس‌خود رابمناسبت فرمان‌ملوکانه‌جهت همطرازی فوق‌العاده شغل‌معلمان باسایر کارکنان‌دولت تقدیم‌میدارد
از طرف معلمان دبستان انوشیروان دادگر ناحیه۵ تهران توکلی
آ-۱۰۵۰۵

پیشگاه‌مبارک شاهنشاه آریامهر

سپاس‌خود رابمناسبت فرمان‌ملوکانه‌جهت همطرازی فوق‌العاده شغل‌معلمان باسایر کارکنان‌دولت تقدیم‌میدارد.
گروه مشاوران راهنمائی تحصیلی ناحیه ۵ تهران
آ-۱۰۴۸۹

اعلیحضرتا

بدینوسیله باردیگر سپاس بیکران خودرا بمناسبت فرمان همایونی درمورد برابری فوق‌العاده شغل معلمان‌با کارمندان دولت‌بخاکپای شاهنشاه خردمند تقدیم میدارد.
از طرف آموزگاران دبستان دلگشا ناحیه ۵ تهران پارسائی
آ-۱۰۴۸۸

پیشگاه‌مبارک شاهنشاه آریامهر

سپاس‌خود رابمناسبت فرمان‌ملوکانه‌جهت همطرازی فوق‌العاده شغل‌معلمان باسایر کارکنان‌دولت تقدیم‌میدارد.
از طرف معلمان دبستان احمدی کاشانی ناحیه ۵ تهران شفیع‌اده
آ-۱۰۵۰۶

آریامهر شاهنشاها

از اینکه همیشه اوامر تامین رفاه معلمان را صادر میفرمائید سپاسگزاریم .
ازطرف دبیران مدرسه راهنمائی مهدی اسلامی ناحیه۵ تهران - تاج‌بخش
آ-۱۰۵۱۰

پیشگاه‌مبارک شاهنشاه آریامهر

سپاس‌خود رابمناسبت فرمان‌ملوکانه‌جهت همطرازی فوق‌العاده شغل‌معلمان باسایر کارکنان‌دولت تقدیم‌میدارد.
ازطرف معلمان دبستان کاظم زاده ناحیه ۵ تهران ثابت‌نژاد
آ-۱۰۵۰۸

آریامهر شاهنشاها

از اینکه همیشه اوامر تامین رفاه معلمان را صادر میفرمائید سپاسگزاریم .
از طرف دبیران مدرسه راهنمائی - نوآئین ناحیه ۵تهران نوربخش

آریامهر شاهنشاها

ازاینکه همیشه اوامر تامین رفاه معلمان را صادر میفرمائید سپاسگزاریم .
ازطرف دبیران مدرسه راهنمائی قریب ناحیه ۵ تهران صادقی
آ-۱۰۳۹۸

آریامهر شاهنشاها

ازاینکه همیشه اوامر تامین رفاه معلمان را صادر میفرمائید سپاسگزاریم .
ازطرف دبیران مدرسه راهنمائی هوشنگ والیفر دختران ناحیه ۵ تهران - زندفرید
آ-۱۰۳۹۹

پیشگاه مبارک شاهنشاه آریامهر

سپاس خودرا بمناسبت فرمان ملوکانه جهت همطرازی فوق‌العاده شغل معلمان باسایر کارکنان دولت تقدیم‌میدارد .
ازطرف‌معلمان‌دبستان مترجم‌الدوله‌ناحیه۵ تهران- جراحی
آ-۱۰۳۷۲

آریامهر شاهنشاها

ازاینکه همیشه اوامر تامین رفاه معلمان را صادر میفرمائید سپاسگزاریم .
از طرف کارکنان دبستان ماندانا ناحیه ۵ تهران خوشبین خوش‌نظر
آ-۱۰۳۹۴

آریامهر شاهنشاها

ازاینکه همیشه اوامر تامین رفاه معلمان را صادر میفرمائید سپاسگزاریم .
ازطرف کارکنان دبستان توحیدناحیه۵ تهران- کاظم دنیان
آ-۱۰۳۹۵

پیشگاه مبارک شاهنشاه آریامهر

سپاس خودرا بمناسبت فرمان ملوکانه جهت همطرازی فوق‌العاده شغل معلمان باسایر کارکنان دولت تقدیم‌میدارد .
ازطرف‌معلمان دبستان سیفنوری ناحیه۵تهران- پورنصر
آ-۱۰۳۷۳

پیشگاه مبارک شاهنشاه آریامهر

سپاس خودرا بمناسبت فرمان ملوکانه جهت همطرازی فوق‌العاده شغل معلمان باسایر کارکنان دولت تقدیم‌میدارد .
ازطرف‌معلمان‌دبستان‌بزرگ‌امیددختران‌ناحیه۵تهران- نیامیر
آ-۱۰۳۷۴

پیشگاه مبارک شاهنشاه آریامهر

سپاس خودرا بمناسبت فرمان ملوکانه جهت همطرازی فوق‌العاده شغل معلمان باسایر کارکنان دولت تقدیم‌میدارد .
ازطرف معلمان دبستان آئین تربیت دختران ناحیه ۵تهران مرضیه حافظی‌پور
آ-۱۰۳۷۵

پیشگاه مبارک شاهنشاه آریامهر

سپاس خودرا بمناسبت فرمان ملوکانه جهت همطرازی فوق‌العاده شغل معلمان باسایر کارکنان دولت تقدیم‌میدارد .
از طرف معلمان دبستان فروغ امید ناحیه ۵ تهران فروغ الزمان رحیمی
آ-۱۰۳۷۶

پیشگاه مبارک شاهنشاه آریامهر

سپاس خودرا بمناسبت فرمان ملوکانه جهت همطرازی فوق‌العاده شغل معلمان باسایر کارکنان دولت تقدیم‌میدارد .
ازطرف معلمان دبستان‌سجادی ناحیه۵ تهران- فرهند
آ-۱۰۳۷۷

پیشگاه مبارک شاهنشاه آریامهر

سپاس خودرا بمناسبت فرمان ملوکانه جهت همطرازی فوق‌العاده شغل معلمان باسایر کارکنان دولت تقدیم‌میدارد .
ازطرف معلمان دبستان‌ارجمندی ناحیه۵ تهران- موسوی
آ-۱۰۳۷۸

پیشگاه مبارک شاهنشاه آریامهر

سپاس خودرا بمناسبت فرمان ملوکانه جهت همطرازی فوق‌العاده شغل معلمان باسایر کارکنان دولت تقدیم‌میدارد .
ازطرف معلمان‌دبستان نمونه‌شهابی دختران ناحیه۵تهران صدیقه دادگر
آ-۱۰۳۷۸

اعلیحضرتا

بدینوسیله باردیگر سپاس بیکران خودرا بمناسبت فرمان همایونی درمورد برابری فوق‌العاد شغل معلمان باکارمندان دولت بخاکپای شاهنشاه‌خردمند تقدیم میدارد.
ازطرف دبیران مدرسه راهنمائی ثقفی ناحیه ۵ تهران ثقفی‌نیا
آ-۱۰۴۵۹

اعلیحضرتا

بدینوسیله باردیگر سپاس بیکران خودرا بمناسبت فرمان همایونی درمورد برابری فوق‌العاد شغل معلمان باکارمندان دولت بخاکپای شاهنشاه‌خردمند تقدیم میدارد.
ازطرف مدرسه راهنمائی شهریار ناحیه ۵ تهران طبیب زاده
آ-۱۰۴۶۷

اعلیحضرتا

بدینوسیله باردیگر سپاس بیکران خودرا بمناسبت فرمان همایونی درمورد برابری فوق‌العاد شغل معلمان باکارمندان دولت بخاکپای شاهنشاه‌خردمند تقدیم میدارد.
ازطرف دبیران مدرسه راهنمائی پاداش ناحیه ۵ تهران پاداش
آ-۱۰۴۶۵

اعلیحضرتا

بدینوسیله باردیگر سپاس بیکران خودرا بمناسبت فرمان همایونی درمورد برابری فوق‌العاد شغل معلمان باکارمندان دولت بخاکپای شاهنشاه‌خردمند تقدیم میدارد.
ازطرف دبیران وآموزگاران مدرسه راهنمائی امین ناحیه ۵ تهران - بیضاوی
آ-۱۰۴۶۴

اعلیحضرتا

بدینوسیله باردیگر سپاس بیکران خودرا بمناسبت فرمان همایونی درمورد برابری فوق‌العاد شغل معلمان باکارمندان دولت بخاکپای شاهنشاه‌خردمند تقدیم میدارد.
ازطرف دبیران مدرسه راهنمائی مترجم الدوله ناحیه ۵ تهران - کشاورز
آ-۱۰۴۶۳

اعلیحضرتا

بدینوسیله باردیگر سپاس بیکران خودرا بمناسبت فرمان همایونی درمورد برابری فوق‌العاد شغل معلمان باکارمندان دولت بخاکپای شاهنشاه‌خردمند تقدیم میدارد.
ازطرف دبیران مدرسه راهنمائی فروغی ناحیه ۵ تهران تهرانی
آ-۱۰۴۶۲

اعلیحضرتا

بدینوسیله باردیگر سپاس بیکران خودرا بمناسبت فرمان همایونی درمورد برابری فوق‌العاد شغل معلمان باکارمندان دولت بخاکپای شاهنشاه‌خردمند تقدیم میدارد.
از طرف دبیران دبیرستان روحانی رفتار ناحیه ۵ تهران روحانی رفتار
آ-۱۰۴۶۱

اعلیحضرتا

بدینوسیله باردیگر سپاس بیکران خودرا بمناسبت فرمان همایونی درمورد برابری فوق‌العاد شغل معلمان باکارمندان دولت بخاکپای شاهنشاه‌خردمند تقدیم میدارد.
ازطرف آموزگاران دبستان هوشنگ والیفر ناحیه۵ تهران قاسمی
آ-۱۰۴۳۰

اعلیحضرتا

بدینوسیله باردیگر سپاس بیکران خودرا بمناسبت فرمان همایونی درمورد برابری فوق‌العاد شغل معلمان باکارمندان دولت بخاکپای شاهنشاه‌خردمند تقدیم میدارد.
ازطرف آموزگاران دبستان مهدخت ناحیه ۵ تهران مهین زاد مهران
آ-۱۰۴۲۹

اعلیحضرتا

بدینوسیله باردیگر سپاس بیکران خودرا بمناسبت فرمان همایونی درمورد برابری فوق‌العاد شغل معلمان باکارمندان دولت بخاکپای شاهنشاه‌خردمند تقدیم میدارد.
ازطرف دبیران مدرسه راهنمائی هوشنگ والیفر پسران فرخیان
آ-۱۰۴۵۷

اعلیحضرتا

بدینوسیله باردیگر سپاس بیکران خودرا بمناسبت فرمان همایونی درمورد برابری فوق‌العاد شغل معلمان باکارمندان دولت بخاکپای شاهنشاه‌خردمند تقدیم میدارد.
ازطرف‌دبیران دبیرستان‌محمدحجازی ناحیه۵تهران- باقری
آ-۱۰۴۵۶

اعلیحضرتا

بدینوسیله باردیگر سپاس بیکران خودرا بمناسبت فرمان همایونی درمورد برابری فوق‌العاد شغل معلمان باکارمندان دولت بخاکپای شاهنشاه‌خردمند تقدیم میدارد.
ازطرف دبیران دبیرستان‌کیان ناحیه۵ تهران- مشتاق
آ-۱۰۴۵۵

اعلیحضرتا

بدینوسیله باردیگر سپاس بیکران خودرا بمناسبت فرمان همایونی درمورد برابری فوق‌العاد شغل معلمان باکارمندان دولت بخاکپای شاهنشاه‌خردمند تقدیم میدارد.
ازطرف آموزگاران دبستان اهلی ناحیه ۵ تهران مشهدی سلمان
آ-۱۰۴۵۳

اعلیحضرتا

بدینوسیله باردیگر سپاس بیکران خودرا بمناسبت فرمان همایونی درمورد برابری فوق‌العاد شغل معلمان باکارمندان دولت بخاکپای شاهنشاه‌خردمند تقدیم میدارد.
ازطرف آموزگاران دبستان محمدیزدانفر ناحیه ۵ تهران درخش بیرجندی
آ-۱۰۴۵۲

اعلیحضرتا

بدینوسیله باردیگر سپاس بیکران خودرا بمناسبت فرمان همایونی درمورد برابری فوق‌العاد شغل معلمان باکارمندان دولت بخاکپای شاهنشاه‌خردمند تقدیم میدارد.
ازطرف آموزگاران دبستان میرعماد ناحیه ۵ تهران - مستوفیان
آ-۱۰۴۵۴

اعلیحضرتا

بدینوسیله باردیگر سپاس بیکران خودرا بمناسبت فرمان همایونی درمورد برابری فوق‌العاد شغل معلمان باکارمندان دولت بخاکپای شاهنشاه‌خردمند تقدیم میدارد.
ازطرف آموزگاران‌دبستان هنربخش‌ناحیه۵ تهران- ابدی
آ-۱۰۴۵۸

اعلیحضرتا

بدینوسیله باردیگر سپاس بیکران خودرا بمناسبت فرمان همایونی درمورد برابری فوق‌العاد شغل معلمان باکارمندان دولت بخاکپای شاهنشاه‌خردمند تقدیم میدارد.
ازطرف دبیران دبیرسان دهخدا ناحیه ۵ تهران - منشاء زاده
آ-۱۰۴۶۰

آریامهر شاهنشاها

از اینکه همیشه اوامر تامین رفاه معلمان را صادر میفرمائید سپاسگزاریم .
از طرف کارکنان دبستان ارم دختران ناحیه ۵ تهران رکنیان
آ-۱۰۴۳۹

آریامهر شاهنشاها

از اینکه همیشه اوامر تامین رفاه معلمان را صادر میفرمائید سپاسگزاریم .
از طرف کارکنان دبستان دنیای دانش آموز ناحیه ۵ تهران - لاجوردی
آ-۱۰۴۴۰

آریامهر شاهنشاها

از اینکه همیشه اوامر تامین رفاه معلمان را صادر میفرمائید سپاسگزاریم .
از طرف کارکنان دبستان کورش کبیر ناحیه ۵ تهران جاهد
آ-۱۰۴۴۱

آریامهر شاهنشاها

از اینکه همیشه اوامر تامین رفاه معلمان را صادر میفرمائید سپاسگزاریم .
از طرف کارکنان دبستان علم وتجربه ناحیه ۵ تهران شکوه
آ-۱۰۴۴۲

پیشگامبارک شاهنشاه آریامهر

سپاس خودرا بمناسبت فرمان ملوکانه جهت همطرازی فوق‌العاده‌شغل معلمان‌باسایر کارکنان دولت‌تقدیم‌میدارد.
ازطرف معلمان دبستان مولوی ناحیه۵ تهران- مهاجری
آ-۱۰۴۳۷

اعلیحضرتا

بدینوسیله باردیگر سپاس بیکران خودرا بمناسبت فرمان همایونی درمورد برابری فوق‌العاده شغل معلمان‌با کارمندان دولت‌بخاکپای شاهنشاه خردمند تقدیم میدارد.
ازطرف دبیران هنرستان صنعتی شماره ۶ ناحیه۵ تهران ضیائی
آ-۱۰۴۰۱

آریامهر شاهنشاها

از اینکه همیشه اوامر تامین رفاه معلمان را صادر میفرمائید سپاسگزاریم .
ازطرف کارکنان دبستان پاداش ناحیه ۵ تهران مشهدی محمد
آ-۱۰۴۰۵

آریامهر شاهنشاها

از اینکه همیشه اوامر تامین رفاه معلمان را صادر میفرمائید سپاسگزاریم .
ازطرف کارکنان دبستان مهرخاور ناحیه ۵ تهران حسینی بروجردی
آ-۱۰۴۰۶

آریامهر شاهنشاها

از اینکه همیشه اوامر تامین رفاه معلمان را صادر میفرمائید سپاسگزاریم .
از طرف کارکنان دبستان وثوق الدوله دختران ناحیه ۵ تهران - کاشانی
آ-۱۰۴۰۷۰

آریامهر شاهنشاها

از اینکه همیشه اوامر تامین رفاه معلمان را صادر میفرمائید سپاسگزاریم .
از طرف کارکنان دبکتان باباطاهر ناحیه ۵ تهران قرائت
آ-۱۰۴۰۸

آریامهر شاهنشاها

از اینکه همیشه اوامر تامین رفاه معلمان را صادر میفرمائید سپاسگزاریم .
از طرف کارکنان دبستان ارم پسران ناحیه ۵ رهران عطارپور
آ-۱۰۴۰۹

آریامهر شاهنشاها

از اینکه همیشه اوامر تامین رفاه معلمان را صادر میفرمائید سپاسگزاریم .
ازطرف کارکنان دبستان وثوق‌الدوله پسران ناحیه ۵ تهران _ محسنی مهر
آ-۱۰۴۱۰

اعلیحضرتا

بدینوسیله باردیگر سپاس بیکران خودرا بمناسبت فرمان همایونی درمورد برابری فوق‌العاده شغل معلمان‌با کارمندان دولت‌بخاکپای شاهنشاه خردمند تقدیم میدارد.
از طرف آموزگاران دبستان جلوه ادب ناحیه ۵ تهران زهرا عطائی
آ-۱۰۵۱۱

پیشگاه مبارک شاهنشاه آریامهر

سپاس خودرا بمناسبت فرمان ملوکانه جهت همطرازی فوق‌العاده شغل معلمان باسایر کارکنان دولت تقدیم میدارد .
ازطرف‌معلمان دبستان‌مهدنو ناحیه۵تهران-صالح یزدانی
آ-۱۰۴۳۱

پیشگاه مبارک شاهنشاه آریامهر

سپاس خودرا بمناسبت فرمان ملوکانه جهت همطرازی فوق‌العاده شغل معلمان باسایر کارکنان دولت تقدیم میدارد .
از طرف معلمان دبستان ایران نوین ناحیه ۵ تهران فتح‌الهی
آ-۱۰۴۳۶

پیشگاه مبارک شاهنشاه آریامهر

سپاس خودرا بمناسبت فرمان ملوکانه جهت همطرازی فوق‌العاده شغل معلمان باسایر کارکنان دولت تقدیم میدارد .
ازطرف معلمان دبستان میثمی ناحیه ۵ تهران - صفائی
آ-۱۰۴۳۵

پیشگاه مبارک شاهنشاه آریامهر

سپاس خودرا بمناسبت فرمان ملوکانه جهت همطرازی فوق‌العاده شغل معلمان باسایر کارکنان دولت تقدیم میدارد .
ازطرف معلمان دبستان پهلوی پسران ناحیه ۵ تهران نیکویان
آ-۱۰۴۳۲

اطلاعات

سپاس فرهنگیان ناحیه ۵ آموزش‌وپرورش تهران به پیشگاه مبارک شاهنشاه آریامهر

پیشگاه مبارك شاهنشاه آریامهر

سپاس خودرا بمناسبت فرمان ملوکانه جهت همطرازی فوق‌العاده شغل معلمان باسایر کارکنان دولت تقدیم میدارد .
ازطرف دبیران مدرسه راهنمائی موسوی ناحیه۵تهران شاه‌آبادی
آ ــ ۱۰۴۲۷

پیشگاه مبارك شاهنشاه آریامهر

سپاس خودرا بمناسبت فرمان ملوکانه جهت همطرازی فوق‌العاده شغل معلمان باسایر کارکنان دولت تقدیم میدارد .
ازطرف دبیران مدرسه راهنمائی باباطاهر ناحیه ۵ تهران ــ بهزادی
آ ــ ۱۰۴۲۵

پیشگاه مبارك شاهنشاه آریامهر

سپاس خودرا بمناسبت فرمان ملوکانه جهت همطرازی فوق‌العاده شغل معلمان باسایر کارکنان دولت تقدیم میدارد .
ازطرف دبیران مدرسه راهنمائی امیرکبیر ناحیه۵ تهران صافی
آ ــ ۱۰۴۲۲

پیشگاه مبارك شاهنشاه آریامهر

سپاس خودرا بمناسبت فرمان ملوکانه جهت همطرازی فوق‌العاده شغل معلمان باسایر کارکنان دولت تقدیم میدارد .
ازطرف دبیران مدرسه راهنمائی فرزان بیرجندی ناحیه ۵ تهران ــ غفوریان
آ ــ ۱۰۴۲۱

پیشگاه مبارك شاهنشاه آریامهر

سپاس خودرا بمناسبت فرمان ملوکانه جهت همطرازی فوق‌العاده شغل معلمان باسایر کارکنان دولت تقدیم میدارد .
ازطرف دبیران مدرسه راهنمائی شرق تهران ناحیه ۵ تهران ــ البرزی
آ ــ ۱۰۴۲۰

پیشگاه مبارك شاهنشاه آریامهر

سپاس خودرا بمناسبت فرمان ملوکانه جهت همطرازی فوق‌العاده شغل معلمان باسایر کارکنان دولت تقدیم میدارد .
ازطرف دبیران مدرسه راهنمائی کاظم ایرانشهر ناحیه۵ تهران ــ شهریور مطلق
آ ــ ۱۰۴۱۸

پیشگاه مبارك شاهنشاه آریامهر

سپاس خودرا بمناسبت فرمان ملوکانه جهت همطرازی فوق‌العاده شغل معلمان باسایر کارکنان دولت تقدیم میدارد .
ازطرف دبیران مدرسه راهنمائی جهان ناحیه ۵ تهران سروش
آ ــ ۱۰۴۱۹

پیشگاه مبارك شاهنشاه آریامهر

سپاس خودرا بمناسبت فرمان ملوکانه جهت همطرازی فوق‌العاده شغل معلمان باسایر کارکنان دولت تقدیم میدارد .
ازطرف دبیران‌دبیرستان روزبه ناحیه ۵ تهران‌ــ اسدی‌نیا
آ ــ ۱۰۴۱۷

پیشگاه مبارك شاهنشاه آریامهر

سپاس خودرا بمناسبت فرمان ملوکانه جهت همطرازی فوق‌العاده شغل معلمان باسایر کارکنان دولت تقدیم میدارد
ازطرف معلمان دبیرستان نوبنیاد پهلوی ناحیه ۵ تهران خشایار
آ ــ ۱۰۴۱۶

پیشگاه مبارك شاهنشاه آریامهر

سپاس خودرا بمناسبت فرمان ملوکانه جهت همطرازی فوق‌العاده شغل معلمان باسایر کارکنان دولت تقدیم میدارد
ازطرف دبیرستان ابوریحان ناحیه ۵تهران ــ مشتاق
آ ــ ۱۰۴۱۵

پیشگاه مبارك شاهنشاه آریامهر

سپاس خودرا بمناسبت فرمان ملوکانه جهت همطرازی فوق‌العاده شغل معلمان باسایر کارکنان دولت تقدیم میدارد .
ازطرف دبیران مدرسه راهنمائی حجت ناحیه ۵ تهران اللهوحد
آ ــ ۱۰۴۳۶

پیشگاه مبارك شاهنشاه آریامهر

سپاس خودرا بمناسبت فرمان ملوکانه جهت همطرازی فوق‌العاده شغل معلمان باسایر کارکنان دولت تقدیم میدارد .
ازطرف معلمان دبیرستان‌قوام ناحیه۵ تهران‌ــ لطفی‌تهرانی
آ ــ ۱۰۴۱۴

آریامهر شاهنشاها

ازاینکه همیشه اوامر تامین رفاه معلمان را صادر میفرمائید سپاسگزاریم .
ازطرف کارکنان دبیرستان سالاری ناحیه ۵ تهران ستوان شهید سالاری کتابچی
ا ــ ۱۰۴۶۶

آریامهر شاهنشاها

ازاینکه همیشه اوامر تامین رفاه معلمان را صادر میفرمائید سپاسگزاریم .
ازطرف کارکنان دبستان‌گلشن ناحیه ۵ تهران‌ــ علائی
ا ــ ۱۰۴۵۱

آریامهر شاهنشاها

ازاینکه همیشه اوامر تامین رفاه معلمان را صادر میفرمائید سپاسگزاریم .
ازطرف دبیران مدرسه‌راهنمائی اسناد تربتی ناحیه۵تهران بازاری
آ ــ ۱۰۴۲۸

آریامهر شاهنشاها

ازاینکه همیشه اوامر تامین رفاه معلمان را صادر میفرمائید سپاسگزاریم .
ازطرف دبیران مدرسه راهنمائی اسلامی نجفی ناحیه ۵ تهران ــ غفاری
آ ــ ۱۰۴۱۳

آریامهر شاهنشاها

ازاینکه همیشه اوامر تامین رفاه معلمان را صادر میفرمائید سپاسگزاریم .
ازطرف دبیران مدرسه راهنمائی وحید دستگردی ناحیه ۵ تهران ــ رشید
آ ــ ۱۰۴۷۱

آریامهر شاهنشاها

ازاینکه همیشه اوامر تامین رفاه معلمان را صادر میفرمائید سپاسگزاریم .
ازطرف دبیران دبیرستان گلزارناحیه ۵ تهران‌ــ رضائی
آ ــ ۱۰۴۷۰

آریامهر شاهنشاها

ازاینکه همیشه اوامر تامین رفاه معلمان را صادر میفرمائید سپاسگزاریم .
ازطرف کارکنان‌دبیرستان فرزانه ناحیه۵ تهران‌ــ صدریه
آ ــ ۱۰۴۶۹

آریامهر شاهنشاها

ازاینکه همیشه اوامر تامین رفاه معلمان را صادر میفرمائید سپاسگزاریم .
ازطرف مدرسه راهنمائی‌سادات ناحیه ۵ تهران‌ــ مقدسیان
آ ــ ۱۰۴۷۲

آریامهر شاهنشاها

ازاینکه همیشه اوامر تامین رفاه معلمان را صادر میفرمائید سپاسگزاریم .
ازطرف کارکنان دبستان هاشمی ناحیه ۵ تهران‌ــ میرزائی
آ ــ ۱۰۴۰۲

آریامهر شاهنشاها

ازاینکه همیشه اوامر تامین رفاه معلمان را صادر میفرمائید سپاسگزاریم .
ازطرف دبیران مدرسه راهنمائی عدل امین پسران ناحیه۵ تهران ــ اصلانپور
آ ــ ۱۰۴۷۴

پیشگاه مبارك شاهنشاه آریامهر

سپاس خودرا بمناسبت فرمان ملوکانه جهت همطرازی فوق‌العاده شغل معلمان باسایر کارکنان دولت تقدیم‌میدارد .
ازطرف معلمان دبستان پرتوعلم ناحیه۵ تهران‌ــ جمالی
آ ــ ۱۰۳۹۱

پیشگاه مبارك شاهنشاه آریامهر

سپاس خودرا بمناسبت فرمان ملوکانه جهت همطرازی فوق‌العاده شغل معلمان باسایر کارکنان دولت تقدیم میدارد .
ازطرف دبیران مدرسه راهنمائی ۲۵ شهریور ناحیه ۵ تهران ــ یزدانفر
آ ــ ۱۰۴۲۶

آریامهر شاهنشاها

از اینکه همیشه اوامر تامین رفاه معلمان را صادر میفرمائید سپاسگزاریم .
از طرف کارکنان دبستان پهلوی دختران ناحیه۵تهران مهاجری
آ ــ ۱۰۴۳۸

پیشگاه مبارك شاهنشاه آریامهر

مراتب سپاس خودرا جهت صدور فرمان مطاع ملوکانه درمورد همطرازی فوق‌العاده شغل معلمان با سایرکارمندان دولت بخاکپای همایونی تقدیم میدارد .
ازطرف کارکنان دبستان مشمول فرمان فروغ امید ناحیه ۵ تهران فروغ الزمان رحیمی
آ ــ ۵۰۳۷

آریامهر شاهنشاها

از اینکه همیشه اوامر تامین‌رفاه‌معلمان را صادرمیفرمائید سپاسگزاریم .
از طرف کارکنان دبستان نورسته‌ناحیه ۵ تهران حضوری
آ ــ ۱۰۲۶۰

آریامهر شاهنشاها

از اینکه همیشه اوامر تامین‌رفاه‌معلمان را صادرمیفرمائید سپاسگزاریم .
از طرف کارکنان دبستان مژگان ناحیه ۵ تهران حیشی‌زاده
آ ــ ۱۰۲۶۱

آریامهر شاهنشاها

از اینکه همیشه اوامر تامین‌رفاه‌معلمان را صادرمیفرمائید سپاسگزاریم .
از طرف کارکنان دبستان بزرگ امید پسران ناحیه ۵تهران تاجیک .
آ ــ ۱۰۲۶۳

آریامهر شاهنشاها

از اینکه همیشه اوامر تامین‌رفاه‌معلمان را صادرمیفرمائید سپاسگزاریم .
از طرف کارکنان دبستان اسلامی نجفی ناحیه ۵تهران زینت تاجیک
آ ــ ۱۰۲۶۹

آریامهر شاهنشاها

از اینکه همیشه اوامر تامین‌رفاه‌معلمان را صادرمیفرمائید سپاسگزاریم .
از طرف کارکنان دبستان فراخت ناحیه ۵ تهران فروغ رئوفی .
آ ــ ۱۰۳۶۸

شاهنشاها

عمیق‌ترین و صمیمانه‌ترین سپاس قلبی‌خود را بمناسبت تاسیس بانک فرهنگیان ، اجرای پروژه‌کارانه ، ایجاد خانه های فرهنگی ، ایجاد فوق‌العاده شغلی و فنی برای معلمان و همطرازی فوق‌العاده های شغلی معلمین باسایر کارمندان دولت به پیشگاه آن رهبر عالیقدر و فرهنگ پرور تقدیم میدارند .
از طرف معلمان دبستان سپاهی ــ سیمین جلیلی
آ ــ ۱۰۳۱۷

اعلیحضرتا

بدینوسیله بار دیگر سپاس بیکران خود را بمناسبت فرمان همایونی در مورد برابری فوق‌العاده شغل معلمان با کارمندان دولت بخاکپای شاهنشاه خردمند تقدیم میدارد .
از طرف آموزگاران دبستان بورسینا ناحیه ۵ تهران هزار خانی .
آ ــ ۱۰۲۶۵

اعلیحضرتا

بدینوسیله بار دیگر سپاس بیکران خود را بمناسبت فرمان همایونی در مورد برابری فوق‌العاده شغل معلمان با کارمندان دولت بخاکپای شاهنشاه خردمند تقدیم میدارد .
از طرف آموزگاران دبستان تربیت‌کودک ناحیه۵ تهران مهماندوست .
آ ــ ۱۰۲۶۳ .

اعلیحضرتا

بدینوسیله بار دیگر سپاس بیکران خود را بمناسبت فرمان همایونی در مورد برابری فوق‌العاده شغل معلمان با کارمندان دولت بخاکپای شاهنشاه خردمند تقدیم میدارد .
ازطرف آموزگاران دبستان آذرفروزینی ناحیه ۵ تهران صدیق افشار .
آ ــ ۱۰۲۶۲

آریامهر شاهنشاها

ازاینکه همیشه اوامر تامین رفاه معلمان را صادر میفرمائید سپاسگزاریم .
از طرف کارکنان دبستان‌پرستاناحیه۵تهران‌ــامجد پرستا
آ ــ ۱۰۴۴۳

پیشگاه مبارك شاهنشاه آریامهر

سپاس خودرا بمناسبت فرمان ملوکانه جهت همطرازی فوق‌العاده شغل معلمان باسایر کارکنان دولت تقدیم میدارد .
ازطرف معلمان دبستان‌همایون ناحیه۵ تهران‌ــ حکمت
آ ــ ۱۰۴۳۴

پیشگاه‌مبارك شاهنشاه آریامهر

سپاس‌خود رابمناسبت فرمان‌ملوکانه‌جهت همطرازی فوق‌العاده شغل‌معلمان باسایر کارکنان‌دولت تقدیم‌میدارد.
از طرف معلمان دبستان دکتر کریم فاطمه ناحیه۵ تهران ــ دلیل
آ ــ ۱۰۵۰۷

پیشگاه مبارك شاهنشاه آریامهر

سپاس خودرا بمناسبت فرمان ملوکانه جهت همطرازی فوق‌العاده شغل معلمان باسایر کارکنان دولت تقدیم‌میدارد .
ازطرف معلمان دبستان حسینی اسلامی ناحیه ۵ تهران احمد تاجیک
آ ــ ۱۰۳۸۰

اعلیحضرتا

بدینوسیله باردیگر سپاس بیکران خودرا بمناسبت فرمان همایونی درمورد برابری فوق‌العاده شغل معلمان‌با کارمندان دولت‌بخاکپای شاهنشاه خردمند تقدیم میدارد.
از طرف آموزگاران دبستان مصطفی زمانی ناحیه ۵ تهران اصفهانی

اعلیحضرتا

بدینوسیله باردیگر سپاس بیکران خودرا بمناسبت فرمان همایونی درمورد برابری فوق‌العاده شغل معلمان‌با کارمندان دولت‌بخاکپای شاهنشاه خردمند تقدیم میدارد.
از طرف آموزگاران دبستان ششم بهمن ناحیه ۵تهران موسیقی

پیشگاه مبارك شاهنشاه آریامهر

سپاس خودرا بمناسبت فرمان ملوکانه جهت همطرازی فوق‌العاده شغل معلمان باسایر کارکنان دولت تقدیم میدارد .
ازطرف معلمان دبستان قربان مشایخی ناحیه ۵ تهران سیاحی حقی‌پور
آ ــ ۱۰۴۳۳

آریامهر شاهنشاها

ازاینکه همیشه اوامر تامین رفاه معلمان را صادر میفرمائید سپاسگزاریم .
ازطرف دبیران مدرسه راهنمائی عصرآریا ناحیه ۵ تهران کاشانی
آ ــ ۱۰۴۱۱

آریامهر شاهنشاها

ازاینکه همیشه اوامر تامین رفاه معلمان را صادر میفرمائید سپاسگزاریم .
ازطرف دبیران مدرسه راهنمائی ــ کبری پزشکپورناحیه ۵ تهران ــ آذرآبادی
ا ــ ۱۰۴۱۲

اعلیحضرتا

بدینوسیله بار دیگر سپاس بیکران خود را بمناسبت فرمان همایونی در مورد برابری فوق‌العاده شغل معلمان با کارمندان دولت بخاکپای شاهنشاه خردمند تقدیم میدارد .
از طرف آموزگاران دبستان آئین تربیت پسران ناحیه ۵ تهران ــ بنده بهمن .
آ ــ ۱۰۲۶۷

اعلیحضرتا

بدینوسیله بار دیگر سپاس بیکران خود را بمناسبت فرمان همایونی در مورد برابری فوق‌العاده شغل معلمان با کارمندان دولت بخاکپای شاهنشاه خردمند تقدیم میدارد .
از طرف آموزگارا دبستان بسوی کمال ناحیه ۵ تهران نوالدین عیوقی .
آ ــ ۱۰۲۶۶

آریامهر شاهنشاها

ازاینکه همیشه اوامر تامین رفاه معلمان را صادر میفرمائید سپاسگزاریم .
ازطرف کارکنان دبیرستان سنائی ناحیه ۵ تهران‌ــ افشار
آ ــ ۱۰۴۶۸

پیشگاه‌مبارک‌شاهنشاه آریامهر
رهبر عالیقدر و فرهنگ‌پرور ایران

بانهایت افتخار بدینوسیله بشرفعرض خاکپای مبارك ملوکانه میرساند : فرهنگیان ایران ازاینکه همواره مورد توجهات و عنایات خاصه شاهانــه قرار گرفته‌وبفرمان‌آن‌رهبرخردمند بانك‌فرهنگیان تاسیس یافته ،باشگاه فرهنگیان گسترش یافته و پروژه طرح کارانه معلمین بمرحله اجرا درآمده و فوق‌العاده شغل معلمین باسایر کارکنان‌دولت همطراز و برابر گردیده است سپاس قلبی‌وعمیق خودرا به پیشگاه آن‌رهبر عالیقدر تقدیم میدارند وهمچنین ازتوجهات عالیه والاحضرت ولایتعهد نسبت به گسترش وتعمیم ورزش درسطح کشور سپاسگزار بوده ودرراه تحقق منویات عالیه آن رهبر گرانقدر آماده هرگونه فداکاری وجانبازی میباشند .

از طرف فــرهنگیان نــاحیه ۵ آموزش و پرورش تهران
جان نثار ــ منطقی

اعلیحضرتا

بدینوسیله باردیگر سپاس بیکران خودرا بمناسبت فرمان همایونی درمورد برابری فوق‌العاده شغل معلمان‌با کارمندان دولت‌بخاکپای شاهنشاه خردمند تقدیم میدارد.
از طرف دبیران مدرسه راهنمائی فرحناز پهلوی ناحیه ۵تهران ــ بشیری
آ ــ ۱۰۵۱۵

اعلیحضرتا

بدینوسیله باردیگر سپاس بیکران خودرا بمناسبت فرمان همایونی درمورد برابری فوق‌العاده شغل معلمان‌با کارمندان دولت‌بخاکپای شاهنشاه خردمند تقدیم میدارد.
از طرف‌دبیران مدرسه راهنمائی هنربخش ناحیه۵تهران زینت‌بخش
آ ــ ۱۰۵۱۷

سپاس فرهنگیان سنندج به پیشگاه مبارک شاهنشاه آریامهر

پیشگاه مبارك شاهنشاه آریامهر

آموزگاران و کارکنان دبستان اتحاد سنندج مراتب سپاس قلبی خود را در قبال عنایت شاهانه تقدیم میدارند.
رئیس دبستان اتحاد سنندج ــ بتول داود زاده
آ ــ ۲۵۷۰

پیشگاه مبارك شاهنشاه آریامهر

مدرسین و کارکنان‌دانشسرای راهنمائی تحصیلی‌سنندج سپاس بیکران خود را بمناسبت یکسان نمودن فوق‌العاده شغل معلمین با سایر کارمندان دولت به پیشگاه آن رهبر اندیشمند و دادگستر تقدیم میدارد .
ملک‌الکلامی ــ حواری نسب ــ حسامی ــ اردلانی ــ احمد پناه ــ عطائی ــ غوث ــ منبری ــ فرنیا ــ خداجو ــ قرنی ــ شریفی نسب ــ علم بلادی ــ نامداری ــ حورزاد ــ آجیلی ــ امانی ــ مدیری ــ طهماسبی .
آ ــ ۲۵۶۴

پیشگاه مبارك شاهنشاه آریامهر

دبیران و کارکنان دبیرستان کورش بزرگ سنندج‌مراتب سپاس خود را بمناسبت عنایات شاهانه نسبت به طبقه معلمین کشور به پیشگاه مبارك تقدیم میدارند .
رئیس دبیرستان کورش بزرگ سنندج ــ فاروقی
آ ــ ۲۵۶۸

پیشگاه مبارك شاهنشاه آریامهر

آموزگاران و کارکنان دبستان شکیبا سنندج مراتب سپاس خود را در قبال عنایت شاهانه دائر بر یکسان نمودن فوق‌العاده شغل معلمین با سایر کارکنان دولت تقدیم میدارند .
رئیس دبستان شکیبا سنندج ــ اقبال خدایاری
آ ــ ۲۵۶۷

پیشگاه مبارك شاهنشاه آریامهر

باکمال افتخار دبیران و کارکنان دبیرستان شاهپور سنندج مراتب سپاس قلبی خود را در قبال عنایت شاهانه تقدیم میدارند .
از طرف کارکنان دبیرستان شاهپور سنندج ــ یدالله علاقه بندان .
آ ــ ۲۵۶۶

پیشگاه مبارك شاهنشاه آریامهر

آموزگاران و کارکنان دبستان شهناز سنندج سپاس بیکران خود را بمناسبت یکسان نمودن فوق‌العاده شغل معلمین با سایر کارمندان دولت به پیشگاه آن رهبر اندیشمند و دادگستر تقدیم میدارند .
رئیس دبستان شهناز سنند ج ــ اقدس عمولی
آ ــ ۲۵۶۵

پیشگاه مبارك شاهنشاه آریامهر

دبیران و کارکنان موسسه فرهنگی شکوفه سنندج سپاس بیکران خود را بمناسبت‌اوامر شاهانه دائر بر یکسان نمودن فوق‌العاده شغل معلمین با سایر کارکنان دولت به پیشگاه مبارك تقدیم میدارند .
رئیس موسسه فرهنگی شکوفه‌سنندج ــ اقبال محمدیان
آ ــ ۲۵۶۹

پیشگاه مبارك شاهنشاه آریامهر

با کمال افتخار دبیران و کارکنان مدرسه راهنمائی زاگرس سنندج مراتب سپاس و حقشناسی خود را در قبال عنایت شاهانه تقدیم میدارند .
از طرف کارکنان و دبیران مدرسه راهنمائی زاگرس سنندج ــ عیسی کرباسچی .
آ ــ ۲۵۶۲

پیشگاه مبارك شاهنشاه آریامهر

آموزگاران و کارکنان دبستان معرفت سنندج سپاس‌و حقشناسی خود رابمناسبت یکسان نمودن فوق‌العاده شغل معلمین باسایر کارمندان دولت به پیشگاه آن‌رهبر اندیشمند عرضه میدارد .
رئیس دبستان معرفت سنندج ــ مهدی یاسیطی
آ ــ ۲۵۶۳

پیشگاه مبارك شاهنشاه آریامهر

کارکنان و دبیران دبیرستان پروین اعتصامی سنندج مراتب سپاس و امتنان قلبی خود را بمناسبت صدورفرمان ملوکانه مبنی بر همطرازی فوق‌العاده شغل معلمان با سایر کارمندان دولت به خاکپای همایونی تقدیم میدارند .
رئیس دبیرستان پروین‌اعتصامی سنندج ــ اختراحمدی
آ ــ ۲۵۶۱

سپاس فرهنگیان به پیشگاه شاهنشاه آریامهر

پیشگاه مبارك شاهنشاه آریامهر

دبیران و کارمندان دبیرستان آذرمیدخت شرقی بار دیگر سپاس بیکران خود را بمناسبت صدور فرمان همطرازی فوق‌العاده شغل آنان با سایر کارمندان تقدیم میدارند .
از طرف دبیران و کارمندان دبیرستان آذرمیدخت شرقی: آزرمیدخت شرقی .
آ ــ ۵۰۳۵

شاهنشاها

عمیق‌ترین و صمیمانه‌ترین سپاس قلبی‌خود را بمناسبت تاسیس بانک فرهنگیان ، اجرای پروژه‌کارانه ، ایجاد خانه های فرهنگی ، ایجاد فوق‌العاده شغلی و فنی برای معلمان و همطرازی فوق‌العاده های شغلی معلمین باسایر کارمندان دولت به پیشگاه آن رهبر عالیقدر و فرهنگ پرور تقدیم میدارند .
از طرف معلمان دبستان جعفری پسران ــ حسن‌حسن‌زاده مستوفی .
آ ــ ۱۰۳۱۲

شاهنشاها

اوامر شاهانه مبنی بر تامین رفاه و آسایش بیشتر طبقه فرهنگیان که مربیان و سازندگان زنان و مردان‌فردای این کشورند ، موجب نهایت خوشوقتی و افتخار گردیده است ، سپاس قلبی و صمیمانه خود را بدین مناسبت بــه پیشگاه مبارک شهریار عظیم‌الشان تقدیم میداریم .
از طرف معلمان دبستان ابوذر ــ سید جواد حسینی
آ ــ ۱۰۳۱۴

شاهنشاها

عمیق‌ترین و صمیمانه‌ترین سپاس قلبی‌خود را بمناسبت تاسیس بانک فرهنگیان ، اجرای پروژه‌کارانه ، ایجاد خانه های فرهنگی ، ایجاد فوق‌العاده شغلی و فنی برای معلمان و همطرازی فوق‌العاده های شغلی معلمین باسایر کارمندان دولت به پیشگاه آن رهبر عالیقدر و فرهنگ پرور تقدیم میدارند .
از طرف معلمان دبستان احمدیه اسلامی ــ میرآدینه‌مولوی
آ ــ ۱۰۳۱۳

پیشگاه‌شاهنشاه آریامهر

معلمان و کارکنان هنرستان فنی پارس سپاس خود را از افتتاح بانک فرهنگیان‌وطرح‌کارانه و همطرازی‌فوق‌العاده شغل با سایر کارکنان دولت اعلام میدارد .
معلمان و کارکنان هنرستان فنی پارس
آ ــ ۱۰۳۲۷

شاهنشاها

عمیق‌ترین و صمیمانه‌ترین سپاس قلبی‌خود را بمناسبت تاسیس بانک فرهنگیان ، اجرای پروژه‌کارانه ، ایجاد خانه های فرهنگی ، ایجاد فوق‌العاده شغلی و فنی برای معلمان و همطرازی فوق‌العاده های شغلی معلمین باسایر کارمندان دولت به پیشگاه آن رهبر عالیقدر و فرهنگ پرور تقدیم میدارند .
از طرف معلمان دبستان بصیر ــ علیرضا امیری
آ ــ ۱۰۳۱۸

سپاس فرهنگیان ناحیه ۷ آموزش و پرورش تهران به پیشگاه مبارک شاهنشاه آریامهر

اعلیحضرتا

بدینوسیله باردیگر سپاس بیکران خود را بمناسبت فرمان همایونی درمورد برابری فوق‌العاده شغل معلمان باکارمندان دولت‌بخاکپای شاهنشاه خردمند تقدیممیدارد.

از طرف آموزگاران کودکستان هما ناحیه۷ تهران
ایراندخت سرخوشلو

آ_۱۰۲۸۵

اعلیحضرتا

بدینوسیله باردیگر سپاس بیکران خود را بمناسبت فرمان همایونی درمورد برابری فوق‌العاده شغل معلمان باکارمندان دولت‌بخاکپای شاهنشاه خردمندتقدیم میدارد.

از طرف آموزگاران دبستان صبا ناحیه۷ تهران
علی اصغر توسلی

آ_۱۰۲۸۴

اعلیحضرتا

بدینوسیله باردیگر سپاس بیکران خود را بمناسبت فرمان همایونی درمورد برابری فوق‌العاده شغل معلمان باکارمندان دولت‌بخاکپای شاهنشاه خردمند تقدیممیدارد.

از طرف آموزگاران دبستان نمودار ناحیه۷ تهران
رضی پاکباز

آ_۱۰۲۸۳

اعلیحضرتا

بدینوسیله باردیگر سپاس بیکران خود را بمناسبت فرمان همایونی درمورد برابری فوق‌العاده شغل معلمان باکارمندان دولت‌بخاکپای شاهنشاه خردمند تقدیممیدارد.

از طرف آموزگاران دبستان نغمه‌زندگی ناحیه۷ تهران
علیرضا بهنام

آ_۱۰۲۸۲

اعلیحضرتا

بدینوسیله باردیگر سپاس بیکران خود را بمناسبت فرمان همایونی درمورد برابری فوق‌العاده شغل معلمان باکارمندان دولت‌بخاکپای شاهنشاه خردمند تقدیممیدارد.

از طرف آموزگاران دبستان نبوی اسلامی ناحیه۷ تهران
صمد بدیعی

آ_۱۰۲۸۱

اعلیحضرتا

بدینوسیله باردیگر سپاس بیکران خود را بمناسبت فرمان همایونی درمورد برابری فوق‌العاده شغل معلمان باکارمندان دولت‌بخاکپای شاهنشاه خردمند قدیممیدارد.

از طرف آموزگاران کودکستان آرمان ناحیه۷ تهران
ملک دولو

آ_۱۰۲۹۲

شاهنشاها

سپاس بیکران وقلبی خودرا بمناسبت تاسیس بانک فرهنگیان، ایجادفوق‌العاده شغلی‌وفنی‌برای معلمان، ایجاد خانه‌های فرهنگی ، اجرای پروژه کارانه و همطرازی فوق‌العاده‌های شغلی معلمین با سایر کارمندان دولت ، به پیشگاه مبارک آن شهریار عظیم‌الشان‌تقدیم میداریم.

ازطرف معلمان دبستان یمین دختران وپسران ـ
پروین صحت

آ_۱۰۲۹۱

شاهنشاها

اوامر شاهانه مبنی برتامین رفاه و آسایش بیشتر طبقه‌فرهنگیان که مربیان وسازندگان زنان و مردان‌فردای این کشورند، موجب نهایت خوشوقتی و افتخارگردیده است. سپاس قلبی و صمیمانه خودرا بدین‌مناسبت به پیشگاه مبارک شهریار عظیم‌الشان تقدیم میداریم.

از طرف معلمان دبستان ناهید ناحیه۷ـ حکیمه‌پورقربان،

آ_۱۰۳۱۵

شاهنشاها

اوامر شاهانه مبنی برتامین رفاه و آسایش بیشتر طبقه‌فرهنگیان که مربیان وسازندگان زنان و مردان‌فردای اس کشورند، موجب نهایت خوشوقتی و افتخارگردیده است سپاس قلبی و صمیمانه خودرا بدین‌مناسبت به پیشگاه مبارک شهریار عظیم‌الشان تقدیم میداریم .

ازطرف معلمان دبستان ناصر توکل ناحیه۷ـ لطیفه‌ناصری

آ_۱۰۳۱۶

شاهنشاها

سپاس بیکران وقلبی خودرا بمناسبت تاسیس بانک فرهنگیان، ایجادفوق‌العاده شغلی‌وفنی‌برای معلمان، ایجاد خانه‌های فرهنگی ، اجرای پروژه کارانه و همطرازی فوق‌العاده‌های شغلی معلمین با سایر کارمندان دولت ، به پیشگاه مبارک آن شهریار عظیم‌الشان‌تقدیم میداریم.

از طرف معلمان دبستان مینوچهر و بهشت کودکـ
ژاله صاحبی

آ_۱۰۳۱۹

شاهنشاها

عمیق‌ترین و صمیمانه‌ترین سپاس قلبی خودرا بمناسبت تاسیس بانک فرهنگیان ، اجرای پروژه‌کارانه ، ایجاد خانه‌های فرهنگی، ایجاد فوق‌العاده شغلی وفنی برای معلمان وهمطرازی فوق‌العاده‌های شغلی معلمین با سایرکارمندان دولت‌به‌پیشگاه آن‌رهبر عالیقدر وفرهنگپرور تقدیم میدارند .

از طرف معلمان دبستان امید دانش ناحیه ۷ ـ
محمد علی والی‌نژاد

آ_۱۰۳۲۰

شاهنشاها

معلمان دبستان‌ابوالقاسم شکرائی وبسطامی ناحیه۷ آموزش و پرورش تهران با قلوبی آکنده از مهر شاه، صمیمانه‌ترین سپاس‌ودرودقلبی خودرابمناسبت توجهات خاصه همایونی نسبت بمطبقه معلمین کشور تقدیم داشته و بقای سلطنت آن شهریار دادگستر را از خداوندمتعال مسئلت دارند .

از طرف معلمان دبستان ابوالقاسم شکرائی وبسطامی‌ـ
اعظم مستشیری

آ_۱۰۲۸۹

شاهنشاها

سپاس بیکران وقلبی خودرا بمناسبت تاسیس بانک فرهنگیان، ایجادفوق‌العاده شغلی‌وفنی‌برای معلمان، ایجاد خانه‌های فرهنگی ، اجرای پروژه کارانه و همطرازی فوق‌العاده‌های شغلی معلمین با سایر کارمندان دولت ، به پیشگاه مبارک آن شهریار عظیم‌الشان‌تقدیم میداریم.

از طرف معلمان دبستان نهم آبان و مهناز‌ـ آذرفتحی‌آذر

آ_۱۰۲۹۰

شاهنشاها

معلمان دبستان امیر سخی ناحیه ۷ آموزش و پرورش تهران با قلوبی آکنده از مهر شاه، صمیمانه‌ترین سپاس و درود قلبی خود را به مناسبت توجهات خاصه همایونی نسبت بمطبقه معلمین کشور تقدیم داشته و بقای سلطنت آن شهریار دادگستر را از خداوندمتعال مسئلت دارند .

از طرف معلمان دبستان امیرسخی‌ـ ژاله ژیلا

آ_۱۰۲۸۷

شاهنشاها

معلمان دبستان‌موسسات آموزشی فرح شماره۲ ناحیه۷ آموزش و پرورش تهران با قلوبی آکنده از مهر شاه، صمیمانه‌ترین سپاس‌ودرودقلبی خودرابمناسبت توجهات خاصه همایونی نسبت بمطبقه معلمین کشور تقدیم داشته و بقای سلطنت آن شهریار دادگستر را از خداوندمتعال مسئلت دارند .

ازطرف معلمان دبستان موسسات آموزشی‌فرح‌شماره۲
پروانه روشن

شاهنشاها

معلمان دبستان انوشه و سایه ناحیه ۷ آموزش و پرورش تهران با قلوبی آکنده از مهر شاه، صمیمانه‌ترین سپاس‌ودرودقلبی خودرابمناسبت توجهات خاصه همایونی نسبت بمطبقه معلمین کشور تقدیم داشته و بقای سلطنت آن شهریار دادگستر را از خداوندمتعال مسئلت دارند .

ازطرف معلمان دبستان موسسات آموزشی فرح شماره(۱)
فرنگیس طالبپور

آ_۱۰۲۷۸

شاهنشاها

فرمان مبارک ملوکانه مبنی برهمطرازی فوق‌العاده شغل‌معلمان باکارمندان اداری‌یکی‌ازمظاهر عدالت‌اجتماعی رهبر عالیقدر ملت ایران است .

از طرف معلمان مدرسه راهنمائی تحصیلی موسسات آموزشی فرح ـ بدیعه و ارسته

آ_۱۰۳۳۱

شاهنشاها

فرمان مبارک ملوکانه مبنی برهمطرازی فوق‌العاده شغل‌معلمان باکارمندان اداری‌یکی‌ازمظاهر عدالت‌اجتماعی رهبر عالیقدر ملت ایران است .

از طرف معلمان مدرسه راهنمائی تحصیلی برجسته‌ـ
بیژن حجت انصاری

آ_۱۰۳۳۲

شهریارا

معلمان بار دیگر مشمول عنایات خاص شاهانه درمورد ترمیم فوق‌العاده شغل مورد لطف قرار گرفتند سپاس قلبی خود را تقدیم خاکپای مبارک می‌نمایند .

از طرف معلمان مدرسه راهنمائی تحصیلی رادبخش‌ـ
عبدالرحمن ساجدی مقدم

آ_۱۰۳۳۳

شاهنشاها

عمیق‌ترین و صمیمانه‌ترین سپاس قلبی خود را بمناسبت تاسیس بانک فرهنگیان، اجرای پروژه‌کارانه، ایجاد خانه‌های فرهنگی، ایجاد فوق‌العاده شغلی و فنی برای معلمان وهمطرازی فوق‌العاده‌های شغلی معلمین باسایرکارمندان دولت به‌پیشگاه آن رهبر عالیقدر و فرهنگ پرور تقدیم می‌دارند .

از طرف معلمین دبستان ایران جاوید و اشتری ناحیه ۷ـ صادق طاهری گلورزی

آ_۱۰۳۰۹

شاهنشاها

فرمان مبارک ملوکانه مبنی برهمطرازی فوق‌العاده شغل‌معلمان باکارمندان اداری‌یکی‌ازمظاهر عدالت‌اجتماعی رهبر عالیقدر ملت ایران است .

ار طرف معلمان مدرسه راهنمائی تحصیلی صمیمی ـ
محمد صمیمی

آ_۱۰۳۳۴

شاهنشاها

فرمان مبارک ملوکانه مبنی برهمطرازی فوق‌العاده شغل‌معلمان باکارمندان اداری‌یکی‌ازمظاهر عدالت‌اجتماعی رهبر عالیقدر ملت ایران است .

از طرف معلمان مدرسه راهنمائی تحصیلی فرساد ـ
قاسم متذکر

آ_۱۰۳۳۵

شهریارا

معلمان بار دیگر مشمول عنایات خاص شاهانه درمورد ترمیم فوق‌العاده شغل مورد لطف قرار گرفتند سپاس قلبی خود را تقدیم خاکپای مبارک می‌نمایند .

از طرف معلمان مدرسه راهنمائی تحصیلی قائم ـ
حسین حشمتی

آ_۱۰۳۳۶

آریامهرا

همطرازی فوق‌العاده شغل معلمان باکارمندان اداری یکبار دیگر نمودار توجه عنایات خاص شاهانه به طبقه معلمان کشور میباشد .

از طرف معلمان مدرسه راهنمائی تحصیلی سهیلی ـ
کبری فهیمی

آ_۱۰۳۲۷

شهریارا

معلمان بار دیگر مشمول عنایات خاص شاهانه درمورد ترمیم فوق‌العاده شغل مورد لطف قرار گرفتند سپاس قلبی خود را تقدیم خاکپای مبارک می‌نمایند .

از طرف معلمان مدرسه راهنمائی تحصیلی سرمد ـ
مهیندخت آشوری

آ_۱۰۳۳۸

شاهنشاها

فرمان مبارک ملوکانه مبنی برهمطرازی فوق‌العاده شغل‌معلمان باکارمندان اداری‌یکی‌ازمظاهر عدالت‌اجتماعی رهبر عالیقدر ملت ایران است .

از طرف معلمان مدرسه راهنمائی تحصیلی کمال ـ
اعظم‌الملوک فتورمچیلر

آ_۱۰۳۳۹

شاهنشاها

فرمان مبارک ملوکانه مبنی برهمطرازی فوق‌العاده شغل‌معلمان باکارمندان اداری‌یکی‌ازمظاهر عدالت‌اجتماعی رهبر عالیقدر ملت ایران است .

ازطرف معلمان مدرسه راهنمائی تحصیلی‌چهارم‌آبان
شهناز ـ صفی‌پور

آ_۱۰۳۴۰

شهریارا

معلمان بار دیگر مشمول عنایات خاص شاهانه درمورد ترمیم فوق‌العاده شغل مورد لطف قرار گرفتند سپاس قلبی خود را تقدیم خاکپای مبارک می‌نمایند .

از طرف معلما نمدرسه راهنمائی تحصیلی روزمادرـ
پروانه ماجد حسین‌آبادی

آ_۱۰۳۴۱

آریامهرا

همطرازی فوق‌العاده شغل معلمان باکارمندان اداری یکبار دیگر نمودار توجه عنایات خاص شاهانه به طبقه معلمان کشور میباشد .

از طرف معلمان مدرسه راهنمائی تحصیلی ساتراپ
فاطمه غفوریان

آ_۱۰۳۴۲

اعلیحضرتا

بدینوسیله باردیگر سپاس بیکران خود را بمناسبت فرمان همایونی درمورد برابری فوق‌العاده شغل معلمان باکارمندان دولت‌بخاکپای شاهنشاه خردمند تقدیممیدارد.

ازطرف آموزگاران دبستان مهرتابان ناحیه ۷ تهران
ماهرخ زرگرانی

آ_۱۰۲۷۲

اعلیحضرتا

بدینوسیله باردیگر سپاس بیکران خود را بمناسبت فرمان همایونی درمورد برابری فوق‌العاده شغل معلمان باکارمندان دولت‌بخاکپای شاهنشاه خردمند تقدیممیدارد.

از طرف آموزگاران دبستان منصور ناحیه ۷ تهران
پرویز کسرائی

آ_۱۰۲۷۳

اعلیحضرتا

بدینوسیله باردیگر سپاس بیکران خود را بمناسبت فرمان همایونی درمورد برابری فوق‌العاده شغل معلمان باکارمندان دولت‌بخاکپای شاهنشاه خردمند تقدیممیدارد.

ازطرف آموزگاران دبستان مشعل هدایت ناحیه۷تهران
حمید نامی‌ثانی

آ_۱۰۲۷۴

اعلیحضرتا

بدینوسیله باردیگر سپاس بیکران خود را بمناسبت فرمان همایونی درمورد برابری فوق‌العاده شغل معلمان باکارمندان دولت‌بخاکپای شاهنشاه خردمند تقدیممیدارد.

از طرف آموزگاران دبستان معصومه ناحیه۷ تهران
صدیقه طباطبائی

آ_۱۰۳۷۵

اعلیحضرتا

بدینوسیله باردیگر سپاس بیکران خود را بمناسبت فرمان همایونی درمورد برابری فوق‌العاده شغل معلمان باکارمندان دولت‌بخاکپای شاهنشاه خردمند تقدیممیدارد.

ازطرف آموزگاران دبستان مهرشاه ناحیه ۷ تهران
مهین شاهرخ‌نیا

آ_۱۰۲۸۰

اعلیحضرتا

بدینوسیله باردیگر سپاس بیکران خود را بمناسبت فرمان همایونی درمورد برابری فوق‌العاده شغل معلمان باکارمندان دولت‌بخاکپای شاهنشاه خردمند تقدیممیدارد.

از طرف آموزگاران دبستان مهرافروز ناحیه۷ تهران
غلامعلی کریمیان

پیشگاه مبارک شاهنشاه آریامهر

اوامر همایونی مبنی برهمطرازی فوق‌العاده شغل معلمان کشور باسایر کارمندان دولت مایه دلگرمی و سپاس بی‌پایان است .

از طرف کارکنان مدرسه راهنمائی تحصیلی‌رادبخش ناحیه ۷ تهران ـ عبدالرحمن ساجدی .

شاهنشاها

فرمان مبارک ملوکانه مبنی برهمطرازی فوق‌العاده شغل‌معلمان باکارمندان اداری‌یکی‌ازمظاهر عدالت‌اجتماعی رهبر عالیقدر ملت ایران است .

ارطرف معلمان دبستان‌خیام وپاکدخت‌ـ لیلا کلانتری

آ_۱۰۲۹۶

پیشگاه مبارک شاهنشاه آریامهر

مراتب سپاس خود ومعلمان را بمناسبت صدور اوامر شاهانه مبنی برهمطرازی شغل معلمان با سایر کارمندان دولت به‌پیشگاه مبارک تقدیم می‌دارد.

ازطرف معلمان دبستان داریوش‌کبیرـ حسین‌ابراهیم‌پور

آ_۱۰۲۹۷

پیشگاه مبارک شاهنشاه آریامهر

اوامر مطاع ملوکانه مبنی برهمطرازی فوق‌العاده شغل معلمان باسایر کارمندان دولت نمونه برجسته دیگری از مراحم وعنایات آن رهبر اندیشمند بمعلمان میباشد.

از طرف معلمان دبستان عارف۱و۲ـمحمدعلی‌شامحمدی

آ_۱۰۲۹۴

پیشگاه مبارک شاهنشاه آریامهر

معلمان دبستان عظیمزاده مراتب سپاس و امتنان قلبی خودرا بمناسبت صدور فرمان ملوکانه مبنی‌بر همطرازی فوق‌العاده شغل معلمان با سایر کارمندان تقدیم می دارند .

از طرف معلمان دبستان عظیمزاده
هوشنگ ناصر شریفی

آ_۱۰۲۹۵

شاهنشاها

فرمان مبارک ملوکانه مبنی برهمطرازی فوق‌العاده شغل‌معلمان باکارمندان اداری‌یکی‌ازمظاهر عدالت‌اجتماعی رهبر عالیقدر ملت ایران است .

از طرف معلمان دبستان پهلوی و مصباح مرجانی ـ
بهمن درویش

آ_۱۰۲۹۸

شهریارا

معلمان بار دیگر مشمول عنایات خاص شاهانه درمورد ترمیم فوق‌العاده شغل مورد لطف قرار گرفتند سپاس قلبی خودرا تقدیم خاکپای مبارک می‌نمایند.

ازطرف‌معلمان‌دبستان پارسای ومقبول‌ـ هوشنگ‌شاطری

آ_۱۰۲۹۹

شهریارا

معامان بار دیگر مشمول عنایات خاص شاهانه درمورد ترمیم فوق‌العاده شغل مورد لطف قرار گرفتند سپاس قلبی خود را تقدیم خاکپای مبارک می‌نمایند .

از طرف معلمان دبستان جواد‌ـ احمد پیوندی

آ_۱۰۳۰۰

اعلیحضرتا

جان‌نثار افتخار دارد مراتب سپاس و حق‌شناسی خود ومعلمان این‌دبستان‌رابمناسبت صدوراوامرملوکانه مبنی برهمطرازی فوق‌العاده شغل معلمان باسایرکارمندان دولت بمپیشگاه مبارک شاهانه تقدیم می‌دارد .

ازطرف معلمان دبستان دقیقی‌ـ علی‌اشرف برنجیان

آ_۱۰۲۹۳

شاهنشاها

فرمان مبارک ملوکانه مبنی برهمطرازی فوق‌العاده شغل‌معلمان باکارمندان اداری‌یکی‌ازمظاهر عدالت‌اجتماعی رهبر عالیقدر ملت ایران است .

از طرف معلمان مدرسه راهنمائی تحصیلی شهرست‌ـ
خجسته قاسملو

آ_۱۰۳۰۱

شهریارا

معلمان بار دیگر مشمول عنایات خاص شاهانه درمورد ترمیم فوق‌العاده شغل مورد لطف قرار گرفتند سپاس قلبی خود را تقدیم خاکپای مبارک می‌نمایند .

از طرف معلمان مدرسه راهنمائی تحصیلی شایان ـ
مرضیه میرفصیح

دبستان های ناحیه ۷ آموزش وپرورش تهران

شهریارا

معلمان بار دیگر مشمول عنایات خاص شاهانه درمورد ترمیم فوق‌العاده شغل مورد لطف قرار گرفتند سپاس قلبی خود را تقدیم خاکپای مبارک می‌نمایند .

از طرف معلمان دبستان ادب وپرورش‌ـ احمد خلیقی

آ_۱۰۳۰۳

پیشگاه مبارک شاهنشاه آریامهر

صدور اوامر شاهانه باعث شادی معلمان گردیده است مراتب سپاس و حق‌شناسی معلمان دبستان شهریار را تقدیم می‌دارد .

ازطرف معلمان دبستان شهریارـ عزیز حسنخانی

آ_۱۰۳۰۷

پیشگاه مبارک شاهنشاه آریامهر

جان‌نثار افتخار دارد بمناسبت این همه لطف وبزرگواری درمورد همطرازی فوق‌العاده شغل معلمان باسایرکارمندان دولت مراتب سپاس و حق‌شناسی خود وکلیه معلمان را به پیشگاه مبارک شاهانه تقدیم نماید .

از طرف معلمان دبستان صبوحی‌ـ عباسعلی قربانی

آ_۱۰۳۰۸

شاهنشاها

فرمان مبارک ملوکانه مبنی برهمطرازی فوق‌العاده شغل‌معلمان باکارمندان اداری‌یکی‌ازمظاهر عدالت‌اجتماعی رهبر عالیقدر ملت ایران است .

از طرف معلمان مدرسه راهنمائی تحصیلی کعبه‌آمال
محمد معدنی

آ_۱۰۳۰۴

شاهنشاها

فرمان مبارک ملوکانه مبنی برهمطرازی فوق‌العاده شغل‌معلمان باکارمندان اداری‌یکی‌ازمظاهر عدالت‌اجتماعی رهبر عالیقدر ملت ایران است .

از طرف معلمان مدرسه راهنمائی تحصیلی ماکوـ
اسداله سروری علمداری

آ_۱۰۳۰۵

شهریارا

معامان بار دیگر مشمول عنایات خاص شاهانه درمورد ترمیم فوق‌العاده شغل مورد لطف قرار گرفتند سپاس قلبی خود را تقدیم خاکپای مبارک می‌نمایند .

از طرف معلمان مدرسه راهنمائی تحصیلی سراج ـ
عذرا صنعتگر

آ_۱۰۳۰۶

پیشگاه مبارک شاهنشاه آریامهر

معلمان دبستان ششم بهمن وروز مادرسپاس وحق ـ شناسی بیکران خودرا بمناسبت صدور فرمان همایونی مبنی‌برهمطرازی شغل‌معلمان باسایر کارکنان دولت‌تقدیم می‌دارند .

از طرف معلمان دبستان ششم بهمن و روز مادر ـ
فاطمه موقر حسنی

آ_۱۰۳۱۰

پیشگاه مبارک شاهنشاه آریامهر

بدینوسیله مراتب امتنان وسپاس قلبی معلمان دبستان شبلی را بمناسبت صدور فرمان ملوکانه مبنی برهمطرازی شغل معلمان باسایر کارمندان تقدیم میدارد .

از طرف معلمان دبستان شبلی‌ـ شکراله ترحمی

آ_۱۰۳۱۱

شاهنشاها

معلمان دبستان اورنگ ناحیه ۷ آموزش و پرورش تهران با قلوبی آکنده از مهر شاه، صمیمانه‌ترین سپاس و درود قلبی خود را به مناسبت توجهات خاصه همایونی نسبت به طبقه معلمین کشور تقدیم داشته وبقای سلطنت آن شهریار دادگستر را ازخداوند متعال مسئلت دارند .

ازطرف‌معلمان دبستان اورنگ ـ فخرالزمان خضرائی

آ_۱۰۲۷۹

شاهنشاها

جان‌نثار افتخار دارد مراتب سپاس و حق‌شناسی خود ومعلمان دبستان‌موسسات آموزشی فرح شماره ۳ ناحیه۷ آموزش وپرورش تهران‌رابمناسبت صدور اوامر همایونی مبنی برهمطرازی فوق‌العاده شغلی معلمان با سایر کارمندان دولت به‌پیشگاه مبارک آن رهبر خردمند فرهنگپرور تقدیم دارد .

ازطرف معلمان دبستان موسسات آموزشی‌فرح شماره ۳
پروانه زرین

آ_۱۰۲۷۶

پیشگاه مبارک شاهنشاه آریامهر

بدینوسیله مراتب سپاس وحقشناسی خودرا بمناسبت صدور فرمان ملوکانه مبنی برهمطرازی فوق‌العاده شغل معلمان باسایر کارمندان تقدیم واز توجهات آن رهبر خردمند بفرهنگیان کشور سپاسگزارند .

ازطرف معلمان دبستان‌شیخ العراقین‌بیات‌ـ مرادشهابی

آ_۱۰۴۷۵

پیشگاه مبارک شاهنشاه آریامهر

بدینوسیله مراتب سپاس وحقشناسی خودرا بمناسبت صدور فرمان ملوکانه مبنی برهمطرازی فوق‌العاده شغل معلمان باسایر کارمندان تقدیم وازتوجهات آن رهبر خردمند بفرهنگیان کشور سپاسگزارند .

ازطرف معلمان‌دبستان شهپرست‌ـ پوراندخت شهپرست

آ_۱۰۴۷۳

شاهنشاها

معلمان دبستان استخر ناحیه ۷ آموزش و پرورش تهران با قلوبی آکنده از مهر شاه، صمیمانه‌ترین سپاس و درود قلبی خود را به مناسبت توجهات خاصه همایونی نسبت بمطبقه معلمین کشور تقدیم داشته و بقای سلطنت آن شهریار دادگستر را از خداوندمتعال مسئلت دارند .

از طرف معلمان دبستان استخرـ آسیه‌وقار

آ_۱۰۲۸۸

پیشگاه مبارک شاهنشاه آریامهر

اوامر شاهانه مبنی برهمطرازی فوق‌العاده شغل معلمان باسایر کارمندان دولت موجب شادی معلمان گردیده است. مراتب سپاس معلمان دبستان کیهان ناحیه ۷ آموزش و پرورش تهران را بپذیرید .

از طرف معلمان دبستان کیهان‌ـ منیژه کاشانیان

آ_۱۰۴۷۶

اعلیحضرتا

بدینوسیله باردیگر سپاس بیکران خود را بمناسبت فرمان همایونی درمورد برابری فوق‌العاده شغل معلمان باکارمندان دولت بخاکپای‌شاهنشاه خردمند تقدیممیدارد.

ازطرف آموزگاران مهد کودک خاتم ناحیه ۷
ژیلا حسن‌آبادی

آ_۱۰۴۷۷

شاهنشاها

اوامر شاهانه مبنی برتامین رفاه و آسایش بیشتر طبقه فرهنگیان که مربیان وسازندگان زنان ومردان‌فردای این کشورند، موجب نهایت خوشوقتی و افتخار گردیده است سپاس قلبی وصمیمانه خودرا بدین‌مناسبت به پیشگاه مبارک شهریار عظیم‌الشان تقدیم می‌داریم .

ازطرف معلمان دبستان مهرایران‌ـ کبری مهین‌یار

آ_۱۰۴۸۷

شاهنشاها

سپاس بیکران وقلبی خود را بمناسبت تاسیس بانک فرهنگیان، ایجاد فوق‌العاده شغلی وفنی برای معلمان ، ایجاد خانه‌های‌فرهنگی، اجرای پروژه‌کارانه وهمطرازی فوق‌العاده‌های شغلی معلمین با سایر کارمندان دولت، به پیشگاه مبارک آن شهریار عظیم‌الشان تقدیم میداریم .

ا زطرف معلمان مدرسه نادرـ غلامعلی تراب

آ_۱۰۴۸۶

شاهنشاها

اوامر شاهانه مبنی برتامین رفاه و آسایش بیشتر طبقه فرهنگیان که مربیان وسازندگان زنان ومردان‌فردای این کشورند، موجب نهایت خوشوقتی و افتخار گردیده است. سپاس قلبی وصمیمانه خودرا بدین‌مناسبت به پیشگاه مبارک شهریار عظیم‌الشان تقدیم می‌داریم .

از طرف معلمان دبستان فروغ‌ـ مهیندخت الفی‌نمین

آ_۱۰۴۸۵

شاهنشاها

جان‌نثار افتخاردارد مراتب‌سپاس وحق‌شناسی خود و معلمان دبستان چهارم‌آبان وجعفری ناحیه۷ آموزش و پرورش تهران رابمناسبت صدوراوامر همایونی مبنی بر همطرازی فوق‌العاده شغلی معلمان باسایر کارمندان‌دولت به‌پیشگاه مبارک آن رهبر خردمند فرهنگپرورتقدیم‌دارد.

از طرف معلمان دبستان چهارم آبان و جعفری ـ
صغری اولیائی

آ_۱۰۴۸۴

شاهنشاها

جان‌نثار افتخاردارد مراتب‌سپاس وحق‌شناسی خود و معلمان دبستان سراج ناحیه ۷ آموزش وپرورش تهران را بمناسبت صدور اوامر همایونی مبنی بر فوق‌العاده شغلی معلمان باسایر کارمندان دولت‌به‌پیشگاه مبارک آن‌رهبر خردمند فرهنگپرور تقدیم دارد.

ازطرف معلمان دبستان سراج ناحیه ۷
پوراندخت خسروی

آ_۱۰۴۸۳

شاهنشاها

اوامر شاهانه مبنی برتامین رفاه و آسایش بیشتر طبقه فرهنگیان که مربیان وسازندگان زنان ومردان‌فردای این کشورند، موجب نهایت خوشوقتی و افتخار گردیده است. سپاس قلبی وصمیمانه خودرا بدین‌مناسبت به پیشگاه مبارک شهریار عظیم‌الشان تقدیم می‌داریم .

از طرف معلمان دبستان سروش ناحیه ۷ ـ
مهین کیهانی آذر

آ_۱۰۴۸۲

شاهنشاها

سپاس بیکران وقلبی خود را بمناسبت تاسیس بانک فرهنگیان، ایجاد فوق‌العاده شغلی وفنی برای معلمان ، ایجاد خانه‌های‌فرهنگی، اجرای پروژه‌کارانه وهمطرازی فوق‌العاده‌های شغلی معلمین با سایر کارمندان دولت، به پیشگاه مبارک آن شهریار عظیم‌الشان تقدیم میداریم .

ازطرف معلمان دبستان رودابه ناحیه ۷ـ اختر مهریار

آ_۱۰۴۸۱

اعلیحضرتا

بدینوسیله باردیگر سپاس بیکران خود را بمناسبت فرمان همایونی درمورد برابری فوق‌العاده شغل معلمان با کارمندان‌دولت‌بخاکپای شاهنشاه خردمند تقدیممیدارد.

ازطرف دبستان استثنائی انوشه‌ـ محمدکاظم عزیزیان

آ_۱۰۴۷۸

شاهنشاها

جان‌نثار افتخاردارد مراتب‌سپاس وحق‌شناسی خود و معلمان دبستان دوشیزگان امروز ناحیه ۷ آموزش و پرورش تهران رابمناسبت صدوراوامر همایونی مبنی بر همطرازی فوق‌العاده شغلی معلمان باسایر کارمندان‌دولت به‌پیشگاه مبارک آن رهبر خردمند فرهنگپرورتقدیم‌دارد.

از طرف معلمان دبستان دوشیزگان امروز ناحیه ۷ـ
رضوان کنعانی

آ_۱۰۴۸۰

شاهنشاها

جان‌نثار افتخاردارد مراتب‌سپاس وحق‌شناسی خود و معلمان‌دبستان پارسای‌دختران و پیروزی ناحیه۷آموزش و پرورش تهران رابمناسبت صدوراوامر همایونی مبنی بر همطرازی فوق‌العاده شغلی معلمان باسایر کارمندان‌دولت به‌پیشگاه مبارک آن رهبر خردمند فرهنگپرورتقدیم‌دارد.

ازطرف معلمان دبستان پارسای دختران وپیروزی ـ
وجیهه دربهشتی

آ_۱۰۴۷۹

مقررات قرنطینه در مناطق مرزی شدت یافته و برنامه‌های بهداشتی ویژه‌ای به اجرا درآمده است

درهای خانه‌تان را به روی وبا ببندید!

پیدائی دهها بیمار وبائی در عربستان سعودی احتمال گسترش این بیماری‌رادرکشورهای منطقه افزایش داده‌است. بدین منظوردر پی هشدارهای سازمان جهانی بهداشت، وزارت بهداری و بهزیستی ایران بمنظور حفظ سلامتی زائران بیت‌الله‌الحرام اقدامات پیشگیری های لازم را شروع نموده و با اعزام گروه های بهداشتی مجهز به عربستان سعودی کلیه مراقبت های‌لازم را در محل به عمل خواهد آورد.

در پی این هشدار مقررات قرنطینه در فرودگاه مهرآباد و مناطق مرزی کشور شدت یافته و برنامه بهداشتی‌ویژه‌ای در مناطق مرزی به اجراء درآمده است.

از این پس از مسافرینی‌که بخواهند از راه دریا، هوا و زمینی و از مناطق آلوده وارد ایران شوند برگ واکسیناسیون بین‌المللی، مطالبه میشود و در صورت عدم ارائه این برگ، مسافر برای مدت معینی در قرنطینه تحت نظر خواهد بود.

یک مقام وزارت بهداری‌و بهزیستی در گفتگوئی با «اطلاعات» در این مورداعلام کرد: وزارت بهداری کشور عربستان و سازمان جهانی بهداشت مدتی پیش متفقا به ایران هشدار دادند که در شرق کشور عربستان سعودی ۲۵ مورد بیماری وبامشاهده شده است.

همچنین سازمان جهانی بهداشت کشورهای بنگلادش، هند و افغانستان از نظر گسترش بیماری وبا آلوده اعلام کرد.

در کنار اقدامات احتیاطی بالاازسوی مسئولان‌بهداشتی فعالیت گسترده‌ای برای پیشگیری از شیوع این‌بیماری در سطح کشور آغاز شده است.

واحد های بهداشتی تهران و شهرستان ها برای مایه‌کوبی علیه بیماری وبا آماده شده و داروی ضد عفونی‌کننده پرکلرین هم‌در بسته های ۱۵۰ و ۲۰۰ گرمی بطور رایگان در اختیار مردم قرار میگیرد.

در گزارشی که در پی میخوانید نکته های مربوطبه مبارزه و پیشگیری «وبا» را برایتان بازگو کرده‌ایم: با مطالعه این گزارش میتوانیددر بکار بستن توصیه های‌پزشکی - بهداشتی دقت‌لازم رامعمول دارید و به تامین بهداشت و سلامت خود و دیگران کمک کنید.

برای آشنائی بیشتر با بیماری وبا ابتدا لازم است با خصوصیات آن آشنا شوید.

«وبا» یکبیماری واگیردار و خطرناک روده‌ای استکه بطور بومی در کشور های شرق وجود دارد وگاهگهی در این مناطق شدت میگیرد، میکرب این بیماری درمدفوع و قی مبتلایان وجود دارد، و از طریق آب‌و سبزیجات، میوه، و کلیه آشیاء آلوده به اشخاص‌سالم انتقال‌می‌یابد.

این بیماری از چند ساعت تا۶ روز و بطور متوسط۳ روز دوران نهفتگی خود را طی میکند زمانی که میکروب وبا در مدفوع و استفراغ وجود داردقابل‌سرایت است، وبطور متوسط از۷تا۱۴روز افراد مبتلا به بیماری وبا هستند.

شروع ناگهانی استفراغ، اسهال آبکی، تب مختصر، پژمردگی چهره، خشک شدن دهان، پوست چروکیده، پائین آمدن فشار خون و ضعیف شدن نبض از علائم ابتلاء به بیماری وباست،این بیماری سرانجم حالت اغماء در مبتلایان بوجود می‌آورد.

راه‌های سرایت ازسکه و اسکناس

دستگاه گوارش بیماران وبائی مخزن میکرب بیماری وباست،میکرب وبا «وپیریون کلرا» همراه با مدفوع ودیگر ترشحات دهانی و بینی بیمار به محیط خارج پراکنده می‌شود.

انتقال این بیماری اغلب‌بطرز غیرمستقیم صورت میگیرد: آبهای آلوده، میوه‌ها و سبزیهای آلــوده نشسته، مواد غذائی آلــوده شده، مگس‌ها و حشرات موجبات انتقال بیماری به دیگران‌را فراهم می‌آورند علاوه براین تماس با لوازم و اشیائی مانندسکه، اسکناس‌و دستمال باعث انتقال میکرب «وبا» میگردد.

پیشگیری

تزریق واکسن وبا بفاصله ۷ تا ۱۵ روز موجب کاهش خطر ابتلاء به این بیماری میگردد.

درصورتیکه بیماری وبا همه‌گیرشد باید تمام مردم واکسن بزنند و اگر آب آشامیدنی ناسالم دراختیار دارند باید آب را قبل از مصرف بجوشانند. حشرات موذی، مانند مگس وپشه‌را باید ازبین برد، مواد غذائی نیز باید در هوای سرد و دور از دسترس حشرات نگهداری شده دستها قبل از صرف غذا و بعد از رفتن به مستراح، با صابون شسته شود.

قی و اسهال با شروع فصل تابستان بطور همه‌گیر در کودکان ظاهر میشود. این بیماری در کودکان شیرخوار همگانی است، زیرا شیر که غذای اصلی این گروه را تشکیل میدهد براثر گرمای هوا زود فاسد شده ودر ابتلا کودک به اسهال تاثیر میگذارد. دراین فصل قی واسهال درکودکان بالاتر از یکسال اغلب ناشی از مصرف بستنی و سایر مواد فاسد شدنی است که در اطفال مسمومیت ایجاد میکند.

خوردن گیلاس، خیار و زردآلو نشسته در فصل تابستان (خصوصا بطرز مداوم) قی و اسهال شدید ببار می‌آورد.

مسئله‌ای که ازنظرخانواده‌ها بی‌اهمیت جلوه‌میکند خاکبازی و در خاک‌لولیدن کودکان است و اغلب کودکان بدون آنکه دستهای خود را بشویند غذا می خورند و آلودگی دست‌هایشان باعث اسهال این بچه‌ها میشود.

تزریق واکسن وشیمی ترابی

تجویزدارو - شیمی‌ترابی

یکی دیگر از راههای پیشگیری «وبا»، تزریق‌واکسن است. به این منظور تیم‌های بهداشتی سازمان بهداری و بهزیستی مراکز استانها و شهرستانها دراختیارشماست. در صورتیکه مواردی ازاین بیماری مشاهده شد بلافاصله از این تیمها درخواست‌کمک کنید.

تیم بهداشتی خانه ومحل شما را «شیمی‌ترابی»خواهد کرد. «شیمی‌ترابی» عبارتست ازتجویز داروهای پیشگیری و نیز ضدعفونی کردن اتاق ها و توالت منازل. درتهران نیز تکنیسین‌های مرکز اورژانس پایتخت در تمام شبانه‌روز آماده واکسینه کردن شما هستند. برای‌این منظور درصورتیکه موارد مشکوک از بیماری‌مشاهده شد میتوانید با شماره تلفن ۱۲۳ تماس حاصل کنید.

درصورت لزوم بیمار «وبائی» به مراکز درمانی انتقال یافته تحت درمان‌قرار خواهد گرفت.

ناخن‌های خود را کوتاه نگهدارید و قبل از صرف غذا دستهای خودرا باآب و صابون خوب بشوئید. پس از رفتن به مستراح نیز بایستی دستهایتان را با آب و صابون بشوئید.

بیماری وبا همچنان دیگر بیماریهای واگیردار روده‌ای بابت مختصر اسهال، دل‌درد و دل‌پیچه شروع میشود و در پاره‌ای موارد همراه با اسهال و استفراغ است.

سازمان جهانی بهداشت هشدار داد که در شرق عربستان‌سعودی ۲۵ بیمار وبائی دیده شده است

●

از مسافرانی که از کشورهای آلوده به ایران می آیند برگ واکسیناسیون بین‌المللی مطالبه می شود

راههای پیشگیری از سرایت بیماری «وبا»

۱ـ آب آلوده نیاشامید.
۲ـ با دیگران دست ندهید وبالوازم واشیائی از قبل سکه، اسکناس و دستمال تماس نگیرید.
۳ـ خود وافراد خانوادەتان را واکسینه کنید.
٤ـ مواد غذائی را از دسترس حشرات دور نگهدارید.
٥ـ توالت و دستشوئی خانه خود را ضد عفونی کنید.
٦ـ میوه و سبزیجات «با» «پرکلرین» یا «روکال» و یادیگر مواد ضد عفونی کننده بشوئید.
۷ـ بمحض مشاهده علائم بیماری جریان را فورا به مراکز درمانی اطلاع دهید.
۸ـ آب دهان وترشحات بینی خود را در اماکن عمومی نریزید.
۹ـ آبهای آشامیدنی مشکوکراقبل ازمصرف خوب‌بجوشانید.
۱۰ـ از دستورهای بهداشتی ماموران بهداری و بهزیستی دقیقا پیروی کنید.
۱۱ـ از مصرف غذاهای مانده خودداری کنید.
۱۳ـ غذاهای خام مصرف نکنید.

از خوردن غذاهای خام‌پرهیز کنید

چگونه «ضدعفونی» کنیم؟

ماده ضدعفونی‌کننده «پرکلرین» بطور رایگان از سوی ادارات‌بهداشت دراختیار مردم گذاشته می‌شود.

«پرکلرین» پودر سفید رنگی است که در بسته‌های صد و صدوپنجاەو ۲۰۰ گرمی توزیع می‌شود و طرز استفاده‌از آن چنین است:

یک قاشق مربا خوری «پرکلرین» را در ده لیتر آب بریزید مخلوط سفید رنگی بدست می‌آید که کمی‌بوی‌تند «کلر» دارد. میوه، سبزی و سایر مواد غذائی را که نیاز به ضدعفونی دارد بمدت ٥ تا ۱۰ دقیقه در این مایع قرار دهید.

پس از آن مواد خوراکی را از محلول خارج کنید و با آب تمیز وسالم جوشانده بشوئید تا آماده مصرف‌شود. «روکال» نیز ماده دیگری است که برای ضدعفونی کردن میوه و سبزیجات بحالت مایع در ظرفهای پلاستیکی وجود دارد و دستور مصرف روی شیشه آنها نوشته شده است: پرمنگنات و چند نوع مواد ضدعفونی کننده‌دیگر نیز وجود دارد که میتوان از آنها استفاده کرد.

برای ضدعفونی کردن توالت و دستشوئی‌ها نیز می‌توان از «آب‌آهک» استفاده کرد. «کروئلین» و «دتول» نیز از جمله موادی هستند که معمولا در داروخانه‌ها وجود دارد و میتوان‌برای ضد عفونی کردن توالت و دستشوئی از آنها استفاده کرد.

دست دادن وبوسیدن ممنوع

به توصیه پزشکان تا زمانی که از پیشگیری کامل بیماری اطمینان حاصل نشده از دست دادن و تماس مستقیم با افراد و نوشیدن انواع آبهای مشکوک خودداری کنید بطورکلی در دوران وجود حتی یک یادومورد بیمار وبائی لازم است که به همه‌چیزمشکوک باشیم تا بتوانیم سلامت خود را حفظ کنیم.

از خوردن غذاهائی که امکان دارد آلوده به‌میکرب باشد خودداری کنید و با استعمال مواد حشرەکش و نصب توری سیمی به در و پنجره مگس و سایر حشرات موذی را از محیط زندگی خود دور سازید.

آب آشامیدنی شما باید مطمئن و سالم باشد. یا از آب لوله‌کشی تصفیه‌شده استفاده کنید و یا آب را بجوشانید و از مخازن آبی که با «پرکلرون» گندزدائی می‌شود استفاده کنید.

توصیه‌های بهداشتی وزارت بهداری و بهزیستی

وزارت بهداری وبهزیستی در اطلاعیه خود از مردم درخواست کرده است بمنظور حفظ سلامت خود نکات زیر را دقیقا مورد توجه قرار دهید:

۱ـ آب آشامیدنی باید سالم وعاری از میکروبهای‌بیماری زا باشند. بدین منظور از آب شبکه‌های لوله‌کشی که مرتبا ضد عفونی میشوند باید استفاده کرد. در غیر این صورت باید آبهای آلوده را جوشاند و سپس مصرف کرد. آب‌شبکه های لوله‌کشی بعلت ضد عفونی شدن بطور دائم سالم است، در صورتیکه محلی فاقد آب لوله‌کشی باشد و احتمال آلودگی آب وجود دارد توصیه میشود با اخذ بسته‌های محتوی «پرکلرین» از مراکز بهداشتی ودرمانی وزارت بهداری و بهزیستی یک قاشق سوپخوری از این گرد را در یک لیترآب حل نموده و سپس به هر بطری آب ٤ قطره از این محلول را اضافه کرده و بعد از نیم ساعت مصرف کنید.

۲ـ چون امکان دارد سبزی ومیوه به میکرب بیماری آلوده باشد باید سبزیجات ومیوه‌ها تمیز و شسته شود و سپس آن را در محلول پرکلرین به مدت ۱۵ دقیقه نگهداری کرده، پس از شستن با آب سالم به مصرف برسد. علاوەبراین میتوان از محلول یک درهزار پرمنگنات استفاده کرد ولی‌باید در نظر داشت که محلول پرمنگنات در غلظت فوق و به‌غیر از میکرب وبا روی سایر میکرب‌ها اثر چندانی ندارد. ضمنا سرکه به مقدار ۲٫٥ درصد (یک استکان در ۳ لیتر آب)برای ضد عفونی میوه وسبزی موثر است و میتواند عامل‌بیماری وبا را معدوم نماید.

آب ژوال‌نیز برای ضد عفونی سبزی ومیوه موثر است. در صورت استفاده از آب ژوال باید میوەوسبزی را بمدت ۲۰الی۳۰ دقیقه در محلول نگهداری و پس از شستن با آب سالم مصرف کرد.

۳ـ چون مگس میتواند نقش موثری در انتقال عامل بیماری داشته باشد لازم است با رعایت نظافت محیط و نگهداری زباله در کیسه‌های نایلونی و ظروف سربسته ودفع بموقع آن وضد عفونی محل ازدیاد مگس جلوگیری کرد.

یک قاشق چایخوری از گرد «پرکلرون» را در یک سطل آب حل کرده، سبزی و میوه را پس از تمیز کردن و شستن بمدت ۱۵ دقیقه در آن نگاهدارید و سپس آن را با آب تمیز آبکشی کرده و مصرف نمائید.

سپاس معلمان ناحیه ۱۲ آموزش وپرورش تهران به پیشگاه مبارک شاهنشاه آریامهر

شهریارا
معلمان بار دیگر مشمول عنایات خاص شاهانه در،ورد ترمیم فوق‌العاده شغل مورد لطف قرار گرفتند سپاس قلبی خودرا تقدیم خاکپای مبارک مینمایند.
ازطرف آموزگاران دبستان علویان ـ علی فرجی

شهریارا
معلمان بار دیگر مشمول عنایات خاص شاهانه در،ورد ترمیم فوق‌العاده شغل مورد لطف قرار گرفتند سپاس قلبی خودرا تقدیم خاکپای مبارک مینمایند.
ازطرف معلمان دبستان تهران شرق پسران ـ رضا حاج موسی

شهریارا
معلمان بار دیگر مشمول عنایات خاص شاهانه در،ورد ترمیم فوق‌العاده شغل مورد لطف قرار گرفتند سپاس قلبی خودرا تقدیم خاکپای مبارک مینمایند.
از طرف معلمان دبستان تهران شرق دختران ـشهربانو صالحیان

شهریارا
معلمان بار دیگر مشمول عنایات خاص شاهانه در،ورد ترمیم فوق‌العاده شغل مورد لطف قرار گرفتند سپاس قلبی خودرا تقدیم خاکپای مبارک مینمایند.
ازطرف معلمان مدرسه راهنمائی تحصیلی مهرگان ـ محمدحسین افشار منش

شهریارا
معلمان بار دیگر مشمول عنایات خاص شاهانه در،ورد ترمیم فوق‌العاده شغل مورد لطف قرار گرفتند سپاس قلبی خودرا تقدیم خاکپای مبارک مینمایند.
ازطرف معلمان دبستان شوش دختران ـ رقیه‌قاسمی

شهریارا
معلمان بار دیگر مشمول عنایات خاص شاهانه در،ورد ترمیم فوق‌العاده شغل مورد لطف قرار گرفتند سپاس قلبی خودرا تقدیم خاکپای مبارک مینمایند.
از طرف دبیران دبیرستان صدیق اعلم ناحیه ۱۲ ـ ملك‌الزمان ضرابی

شهریارا
معلمان بار دیگر مشمول عنایات خاص شاهانه در،ورد ترمیم فوق‌العاده شغل مورد لطف قرار گرفتند سپاس قلبی خودرا تقدیم خاکپای مبارک مینمایند.
از طرف معلمان مدرسه راهنمائی برزویه ـ ناصراخباری

شهریارا
معلمان بار دیگر مشمول عنایات خاص شاهانه در،ورد ترمیم فوق‌العاده شغل مورد لطف قرار گرفتند سپاس قلبی خودرا تقدیم خاکپای مبارک مینمایند.
از طرف معلمان دبستان صدوق پایدار ـ احمد اخوان
آ-۱۰۵۴۲

شهریارا
معلمان بار دیگر مشمول عنایات خاص شاهانه درمورد ترمیم فوق‌العاده شغل مورد لطف قرار گرفتند سپاس قلبی خودرا تقدیم خاکپای مبارک مینمایند.
ازطرف معلمان مدرسه راهنمائی تحصیلی‌مهام دختران فروغ گلشائیان
آ-۱۰۵۳٦

آریامهرا
همطرازی فوق‌العاده شغل معلمان باکارمندان اداری یکبار دیگر نمودارتوجه عنایات خاص شاهانه به‌طبقه معلمان کشور میباشد سپاس معلمان دبستان میرداماد را بخاکپای همایونی تقدیم مینماید.
ازطرف آموزگاران دبستان میرداماد ـعلی اصغربهداد
آـ۱۰۵٦۰

آریامهرا
همطرازی فوق‌العاده شغل معلمان باکارمندان اداری یکبار دیگر نمودارتوجه عنایات خاص شاهانه به‌طبقه معلمان کشور میباشد سپاس معلمان ناحیه ۱۲ آموزش و پرورش را بخاکپای مبارك تقدیم مینماید.
از طرف معلمان دبستان بلقیس امیرسلیمانی ـشمسی قراچورلو.

آریامهرا
همطرازی فوق‌العاده شغل معلمان باکارمندان اداری یکبار دیگر نمودارتوجه عنایات خاص شاهانه به‌طبقه معلمان کشور میباشد سپاس دبیران دبیرستان بهزاد را به‌خاکپای همایونی تقدیم مینماید.
از طرف دبیران دبیرستان بهزاد- میرغدیرستاره‌دان
آـ۱۰۵٤۱

آریامهرا
همطرازی فوق‌العاده شغل معلمان باکارمندان اداری یکبار دیگر نمودارتوجه عنایات خاص شاهانه به‌طبقه معلمان کشور میباشد سپاس معلمان مدرسه راهنمائی تحصیلی‌معمار قصری رابه‌خاکپای همایونی تقدیم مینماید.
ازطرف معلمان مدرسه راهنمائی تحصیلی معمارقصری یك پسران ـ زین‌العابدین حاج سلطانی
آـ۱۰۵٤۳

آریامهرا
همطرازی فوق‌العاده شغل معلمان باکارمندان اداری یکبار دیگر نمودارتوجه عنایات خاص شاهانه به‌طبقه معلمان کشور میباشد سپاس معلمان ناحیه ۱۲ آموزش وپرورش تهران نثار خاکپای همایونی باد.
ازطرف معلمان دبستان نسرین امیر سلیمانی- سید رحیم طیبی اردستانی.
آـ۱۰۵٦۲

آریامهرا
همطرازی فوق‌العاده شغل معلمان باکارمندان اداری یکبار دیگر نمودارتوجه عنایات خاص شاهانه به‌طبقه معلمان کشور میباشد سپاس قلبی خودو معلمان دبستان مشعل دانش راتقدیم خاکپای مبارك مینماید.
ازطرف آموزگاران دبستان‌مشعل دانش ناحیه ۱۲ ـ پرویز فقانی

آریامهرا
همطرازی فوق‌العاده شغل معلمان باکارمندان اداری یکبار دیگر نمودارتوجه عنایات خاص شاهانه به‌طبقه معلمان کشور میباشد سپاس معلمان مدرسه راهنمائی تحصیلی مجتمع رابه‌خاکپای همایونی تقدیم مینماید.
ازطرف معلمان مدرسه راهنمائی تحصیلی مجتمع ـ غلامرضا فدوی
آـ۱۰۵٤٤

آریامهرا
همطرازی فوق‌العاده شغل معلمان باکارمندان اداری یکبار دیگر نمودارتوجه عنایات خاص شاهانه به‌طبقه معلمان کشور میباشد سپاس معلمان ناحیه ۱۲ آموزش و پرورش تهران نثار خاکپای همایونی باد.
از طرف‌معلمان دبستان نوری- ذبیح‌اله مجد.

آریامهرا
همطرازی فوق‌العاده شغل معلمان باکارمندان اداری یکبار دیگر نمودارتوجه عنایات خاص شاهانه به‌طبقه معلمان کشور میباشد سپاس معلمان ناحیه ۱۲ آموزش وپرورش‌نثار خاکپای همایونی باد.
ازطرف معلمان مدرسه راهنمائی تحصیلی مهام پسران عزیز موفقی.
آـ۱۰۵۳۸

آریامهرا
مراسم سپاس و حق‌شناسی خودو معلمین دبستان‌مشفق کاشانی ناحیه ۱۱ رابه پیشگاه شاهانه تقدیم میداریم.
ازطرف معلمین دبستان مشفق کاشانی- روح‌انگیزراد
آـ۱۰۵٦۳

شاهنشاها
فرمان مبارك‌ملوکانه مبنی بر همطرازی فوق‌العاده شغل معلمان باکارمندان اداری یکی از مظاهر عدالت اجتماعی‌رهبر عالیقدر ملت ایران است.
ازطرف معلمان مدرسه راهنمائی اشرف رهنما ـ خانم اعظم ثقفی
آـ۱۰٥٤۰

شاهنشاها
فرمان مبارك‌ملوکانه مبنی بر همطرازی فوق‌العاده شغل معلمان باکارمندان اداری یکی از مظاهر عدالت اجتماعی‌رهبر عالیقدر ملت ایران است.
ازطرف مدرسه راهنمائی تحصیلی عاصمی ناحیه ۱۲ـ رضا کیهان
آـ۱۰۵٥٤

شاهنشاها
فرمان مبارك‌ملوکانه مبنی بر همطرازی فوق‌العاده شغل معلمان باکارمندان اداری یکی از مظاهر عدالت اجتماعی‌رهبر عالیقدر ملت ایران است.
ازطرف آموزگاران دبستان سعادت ناحیه ۱۲ ـمحمود دارنهال
آـ۱۰۵٤٦

شاهنشاها
فرمان مبارك‌ملوکانه مبنی بر همطرازی فوق‌العاده شغل معلمان باکارمندان اداری یکی از مظاهر عدالت اجتماعی‌رهبر عالیقدر ملت ایران است.
ازطرف معلمان دبستان امیر سلیمانی- محمد واسفی
آـ۱۰۵٦٤

شاهنشاها
فرمان مبارك‌ملوکانه مبنی بر همطرازی فوق‌العاده شغل معلمان باکارمندان اداری یکی از مظاهر عدالت اجتماعی‌رهبر عالیقدر ملت ایران است.
ازطرف آموزگاران مدرسه هوشنك بهمنیار دختران ناحیه ۱۲ ـفاطمه تالشی
آـ۱۰۵٦۱

شاهنشاها
فرمان مبارك‌ملوکانه مبنی بر همطرازی فوق‌العاده شغل معلمان باکارمندان اداری یکی از مظاهر عدالت اجتماعی‌رهبر عالیقدر ملت ایران است.
از طرف معلمان دبستان هوشنك بهمنیار پسران ـهاشم حقیقت شناس
آـ۱۰۵۵۵

شاهنشاها
فرمان مبارك‌ملوکانه مبنی بر همطرازی فوق‌العاده شغل معلمان باکارمندان اداری یکی از مظاهر عدالت اجتماعی‌رهبر عالیقدر ملت ایران است.
ازطرف آموزگاران دبستان شوش شرقی پسران ـ احمد فتحی

شاهنشاها
فرمان مبارك‌ملوکانه مبنی بر همطرازی فوق‌العاده شغل معلمان باکارمندان اداری یکی از مظاهر عدالت اجتماعی‌رهبر عالیقدر ملت ایران است.
ازطرف معلمان مدرسه راهنمائی بهجت ناحیه ۱۲ ـ پروانه طباطبائی

شاهنشاها
فرمان مبارك‌ملوکانه مبنی بر همطرازی فوق‌العاده شغل معلمان باکارمندان اداری یکی از مظاهر عدالت اجتماعی‌رهبر عالیقدر ملت ایران است.
ازطرف معلمان دبستان محمد معزی ـ فاطمه وجدانی

شاهنشاها
فرمان مبارك‌ملوکانه مبنی بر همطرازی فوق‌العاده شغل معلمان باکارمندان اداری یکی از مظاهر عدالت اجتماعی‌رهبر عالیقدر ملت ایران است.
ازطرف معلمان دبستان تاجگذاری ـکلثوم قنبری

شاهنشاها
فرمان مبارك‌ملوکانه مبنی بر همطرازی فوق‌العاده شغل معلمان باکارمندان اداری یکی از مظاهر عدالت اجتماعی‌رهبر عالیقدر ملت ایران است.
ازطرف معلمان دبستان مجتمع آموزشی ـ جواد سرتیپ‌نیا.

شاهنشاها
فرمان مبارك‌ملوکانه مبنی بر همطرازی فوق‌العاده شغل معلمان باکارمندان اداری یکی از مظاهر عدالت اجتماعی‌رهبر عالیقدر ملت ایران است.
ازطرف معلمان دبستان دوازده امامی دختران ـشهربانو رفتاری

شاهنشاها
فرمان مبارك‌ملوکانه مبنی بر همطرازی فوق‌العاده شغل معلمان باکارمندان اداری یکی از مظاهر عدالت اجتماعی‌رهبر عالیقدر ملت ایران است.
ازطرف معلمان دبستان میرفخرائی پسران ـ علی‌اصغر پازوکی

شاهنشاها
فرمان مبارك‌ملوکانه مبنی بر همطرازی فوق‌العاده شغل معلمان باکارمندان اداری یکی از مظاهر عدالت اجتماعی‌رهبر عالیقدر ملت ایران است.
ازطرف معلمان دبستان کمال پسران‌ـمحمدعلی‌صبوری

کتاب هفته

پشت‌ویترین کتابفروشیها

«صدای یك دست» منتشرشد

مسعود برزین با کوشش بسیار مجموعه‌ای خواندنی از ۱۱۲ داستان ذن را گردوری‌کرده و در کتابی با عنوان «صدای یك دست» توسط انتشارات بهجت انتشار داده است .
نخستین داستان این کتاب ، «یك فنجان چای» نام دارد که تا حدودی مفهوم مقوله ذن را مشخص می‌کند :
«نان‌ئین استاد ژاپنی دوران می‌جی(۱۹۱۲ـ ۱۸۶۸) یك استاد دانشگاه را که برای‌پژوهش درباره ذن به آن کشور رفته بود به حضور پذیرفت . نان‌ئین برای او چای ریخت ، ولی‌حتی وقتی هم که فنجان پرشد به ریختن ادامه داد .
استاد دانشگاه که ناظر لبریز شدن‌فنجان بود طاقت نیاورد و گفت : «فنجان که پرشده ، دیگر جاندارد» .
نان‌ئین پاسخ داد : شما نیز چون این‌فنجان لبریز از عقاید و افکار خود هستید . مادام که فنجان فکرتان را خالی نکرده‌اید چگونه می‌توانم ذن را بشما نشان دهم ؟!»
«صدای یك‌دست»در ۸۸ صفحه و به قیمت ۱۳۵ ریال از سوی انتشارات بهجت وارد بازار کتاب شده است . در هفته های آینده از این کتاب جالب در همین صفحه نقدی خواهیم‌داشت.

بررسی فلسفه‌های فیلسوفان ایرانی

پیروز شکوهی

هیچ نظام فکری و فلسفی برپایه ذهن‌گرایی صرف، پدید نمی‌آید

بی‌تردید شکل‌گیری هرفلسفه‌ای بیش‌ازهر چیز ناشی‌از ماهیت های سیاسی ،اقتصادی و اجتماعی زمان است و به این ترتیب هیچ نظام فکری و فلسفی بر پایه ذهن گرایی صرف،بوجود نمی‌آید.
کنکاش در جهت پیداکردن و نمایان ساختن انگیزه‌رواج نظام های فلسفی گوناگون در هر دوره بهترین راه برای سنجش ماهیت این نظام های فکری است.
عدم دستیابی به علل ایجاد و گسترش فلسفه های گوناگون‌نه تنها پژوهشگران رادر نیمه راه بابن‌بست‌روبه‌رو خواهدکردبلکه پژوهش نیمه تمام آن هارا هم تنها بگونه‌ای تاریخچه ساده بدل می کند.
به‌این ترتیب تمام نظام های فکری ایران در پیش از اسلام و همچنین در قرن های بعد از گسترش اسلام در کشور ما، همواره بازتابی از دگرگونی های ژرف‌اجتماعی و اقتصادی به شمار می رود.
باتوجه به این حقایق در «سیر فلسفه درایران» بیشتر به چگونگی شکل‌گیری وتداوم تاریخی فلسفه های ایرانی پرداخته شده و کنکاش در انگیزه های اجتماعی در متن‌آن جایی شایسته ندارد.
انگیزه ظهور زرتشت درایران پیش ازهرچیزبردگرگونی وتکامل تاریخی زمان زندگی پیامبر ایرانی و پیدایش جلوه های خوب‌وبد تازه درزندگی ایرانیان آن زمان است و تنها پژوهش ژرف در باره جریان های اقتصادی و اجتماعی شکل دهنده این دگرگونی‌هامی تواند باور های زرتشت وماهیت فلسفی دین‌اورا روشن کند.
در واقع به همان گونه که تاچند دهه پیش تاریخ نویسی تحلیلی واستوار بر چگونگی زندگی مردم ، درایران چندان مورد توجه نبود ، نظام های فلسفی هم همواره از دیدگاه سیر تاریخی و بدون کنکاش های پایه‌ای مورد پژوهش قرار گرفته است.
فلسفه ها و نظام های فکری بعد از اسلام در ایران را در مرحله نخست باهمبستگی کامل باسلطه اعراب وگسترش فئودالیسم صادراتی خلفای عباسی باید جستجو کرد.
در آن زمان نظام نوپای فئودالیسم در کشور های اسلامی به سرعت گسترش می یافت و درایران هم بادرهم ریخته شدن فئودالیسم دوران ساسانی جایی شایسته‌به خود اختصاص داد.

فلسفه در ایران
محمد اقبال لاهوری
ترجمه ا-ح آریان‌پور
۲۱۶ صفحه ۱۲۰ ریال
انتشارات امیرکبیر

★★★

این نظام که تاقرن‌هابعد به شکلی ویژه سلطه خودش راحفظ کرد در واقع‌نمایانگری از حکومت خلفا بود و بسیاری از نظام های فکرایرانی درجهت رویارویی مثبت یامنفی بااین نظام شکل گرفت.
تاثیر پذیری از فلسفه یونانی ، گرایش به شمه‌ای از فلسفه مذهبی زرتشت و همچنین پیدایش نظام های تازه جز واکنش بدیهی در برابر فئودالیسم صادراتی عرب‌نبود.
ویژگی ها و جنبه های گوناگون این فئودالیسم‌تاکنون چندان موردپژوهش قرارنگرفته وبه‌این ترتیب هنوز بسیاری از پی‌آمد های آن آشکار نشده، در حالیکه بیشتر و اکنش‌های ذهنی رادر همبستگی بااین نظام باید جستجو کرد.
در کتاب « سیر فلسفه» چنین مواردی چندان جایی ندارد و همین‌امر کمبود بنیادین متن کتاب را باعث شده است .
تصوف از چشم انداز های گوناگون و همبستگی‌هایش بامذاهب و نظام های فلسفی یکی از گسترده‌ترین نظام هایی است که در رویارویی باسلطه های فکری اعراب شکل گرفت.
هر چند بررسی‌هایی که تاکنون در باره تصوف انجام شده از جهت های گوناگون به انگیز پیدایش این نظام مربوط شده اما زیر بنای اقتصادی قرن های بعد از اسلام کمتر دراین میان‌مورد‌توجه قرار گرفته است در حالیکه تمامی نظام‌های مبارزبیش ازهرچیز برپایه جنبه های اقتصادی استوار است.
ارزش انکار ناشدنی کتاب در بررسی فلسفه های فیلسوفان ایرانی نهفته است. هر چند دراین مورد هم انگیزه هـــای زیربنایی چندان‌مورد پژوهش قرار نگرفته اما تااندازه زیادی ماهیت فلسفه و روش فکری فیلسوفان را روشن کرده است.
این مسکویه، ابن‌سینا و غزالی از مشهورترین فیلسوفانی هستند که زمینه های فکری آن ها در کتاب مورد بررسی قرار گرفته.
نکته جالب در ماهیت فلسفه های هر کدام از این فیلسوفان ، تاثیری پذیری اصیل آن‌ها از فلسفه های پیشین وتاثیر گذاریشان بر فلسفه ها ی‌زمان‌های‌بعد به ویژه فلسفه های جدید است به طوری که به خوبی می توان تکامل تاریخی فلسفی رادر این‌میان حس کرد.

نشر اندیشه
تهران ـ خیابان‌شاه‌آباد ـ تلفن ۳۰۲۹۶۳
از بالای پله چهلم
نوشته محمود کیانوش ۱۱۲ صفحه
★
نفوس‌مرده(چاپ سوم باتجدید نظر) نیکلاکوگول ترجمه کاظم انصاری ۳۵۲ صفحه
★
قصه های دردناك ـ و چند داستان دیکر
اثر یان‌دردا و چند نویسنده دیگر ترجمه کاظم انصاری ـ ۲۵۶ صفحه
★
پیوند های کودك و خانواده
نوشته دکتر حییم گینوت ـ ترجمه نقی زاده ۲۴۰ صفحه
★
سلام وخداحافظ
آنول فوگارد ـ ترجمه محمود کیوش ۱۲۸ صفحه
★
سی زوته باسی مرده است
آنول فوگارد ـ ترجمه محمود کیانوش ۸۸ ریال
★
انسان متفکر
نوشته آن تری‌وایت ـ جرالد م.اینس ترجمه عباس حری۸۸ صفحه
★
بهار از پنجره سیروس نیرو ۱۰۴ صفحه
★
حسین آنکه هرگز تسلیم نشد (چاپ دوم)
نوشته محمد رشاد ۲۶۰ صفحه
★
مکبث ـ(چاپ چهارم)
ویلیام‌شکسپیر ـ ترجمه‌عبدالرحیم احمدی ۲۱۲ صفحه

سازمان انتشارات اشرفی
سازمان انتشارات اشرفی تهران ـ میدان شهناز اول‌مهران تلفن۷۵۴۰۵۳
انتشارات اشرفی ، برای کودکان و نوجوانان منتشر کرده است :
۱ـ قصه‌های تازه از کتابهای کهن ـ مجموعه ده کتاب در یکجلد مهدی آذریزدی ۵۰۰ ریال
۲ـ داستانهای مصور اسلامی
مخصوص کودکان بنام های: طوفان نوح، مرغ سلیمان ، باباآدم، ننه حوا،لقمان حکیم، ادریس فضانورد ،بهشت‌زمین، شتر صالح،گله‌ان آتش، قوچ بهشتی، نوشته مصطفی‌زمانی‌ـ هرجلد ۴۵ ریال
۳ـ آی نقطه ، نقطه ، نقطه
منوچهر اشرف‌الکتابی ۳۵ریال
★
۴ـ عمو نوروز صبحی مهتدی ۱۰۰ ریال

آقای مطالعه

کاریکاتوراز : حسین رحیم خانی

از انتشارات کتابخانه بهجت
تهران ـ خیابان سپهبدی دوراه یوسف‌آباد
تلفن ۶۲۱۱۷۶
صدای یك دست
«۱۱۲ داستان ذن»
از مسعود برزین ۸۸ صفحه ۱۳۵ ریال
★
مطبوعات ایران
تالیف مسعود برزین
★
چگونه روابط عمومی‌کنیم
بقلم مسعود برزین ۳۰ ریال
★
علی ابرمرد تاریخ
بقلم ابوالقاسم پاینده ۱۱۰ریال
★
سرگذشت من (مهاتماگاندی)
ترجمه مسعود برزین ۶۵۰ ریال

سازمان انتشارات جاویدان
انتشارات جاویدان
تلفن۳۰۳۰۰۹ـ۳۱۸۳۴۸
گیلان در قلمرو شعر و ادب
۴۶۴ صفحه ابراهیم فخرائی
۵۰۰ ریال
★

کشتی به‌خشک راندن
مجموعه مقالات منتشر شده و منتشر نشده‌از
دکتر حسن حاج‌سیدجوادی
توسط انتشارات جاویدان پخش شد
بها ۲۵۰ ریال

اقبال
EQBAL
سازمان چاپ وانتشارات اقبال
میلادبا سعادت حضرت قائم (ع) را تبریك گفته و بهمین مناسبت افتتاح فروشگاه خیابان‌شاه‌آباد را باطلاع دوستداران کتاب میرساند و درهفته اول نشریات اقبال با تخفیف ۲۰٪ عرضه می شود .

مادرترا ستایش میکنم
(زیباترین آثاردرستایش مادر)
چاپ سسم ـ ۳۱۸ صفحه
★
شلوار های وصله‌دار
نوشته رسول پرویزی
چاپ هشتم ـ ۱۶۸ صفحه
★
تاریخ هیجده ساله آذربایجان (یاسرنوشت گردان ودلیران)
در دو جلد ،قطع پالتوئی
نوشته احمد کسروی
چاپ نهم ـ دوره دو جلدی ۳۹۰ ریال
★
فرهنك فارسی عمید
(قطع بزرك)
تالیف حسن عمید
چاپ دوازدهم ـ ۱۱۴۴ صفحه
★
ادیان و مکتبهای‌فلسفی هند (در۲جلد)
داریوش شایگان
چاپ دوم ـ ۹۸۰ صفحه
★
تاریخ مشروطه ایران در (دوجلد ،قطع پالتوئی)
نوشته احمد کسروی
چاپ چهاردهم، بهای دوره دو جلدی ۳۹۰ ریال
★
صحیفه کامله سجادیه
علی ابن‌الحسین زین العابدین علیه‌السلام
ترجمه و نگارش جوادفاضل
چاپ هفتم ـ ۴۹۸ صفحه
★
به کودکان خواندن بیاموزید
نوشته گلن دومن
ترجمه پروین بیگلری
چاپ دوم ـ ۱۶۰ صفحه
★
فرهنك اساطیر یونان و رم ،(دردوجلد)
نوشته پیرگریمال
ترجمه دکتر احمد بهمنش
چاپ دوم، ۱۱۶۰ صفحه
★
سیر فلسفه درایران
نوشته محمد اقبال لاهوری
ترجمه ا.ح.آریان‌پور
نشرچهاره
★
سه مقاله درباره‌بردگی
نوشته ای.پ . پتروشفسکی ی.آ. بابایف
ترجمه سیروس ایزدی چاپ اول

ولپن
نوشته بن‌جانسن
ترجمه عبدالحسین نوشین
چاپ‌دوم
شاهنامه فردوسی
بامقدمه بایسنغری واز روی نسخه طبع امیربهادر
چاپ پنجم
تصویر بررك
نوشته دینو بوتزاتی
ترجمه بهمن فرزانه
چاپ اول
فرهنگ‌حقوقی انگلیسی‌ـفارسی روزنامه‌خاطرات اعتمادالسلطنه
نوشته اعتمادالسلطنه
با مقدمه و فهارس از :ایرج افشار
چاپ سوم
★
بربادرفته(جلداول‌ودوم)
نوشته مارکارت‌میچل
ترجمه حسن شهباز
چاپ سوم
★
دیوان عبدالواسع جبلی
به اهتمام و تصحیح و تعلیق ذبیح‌اله صفا
چاپ دوم
★
موشها و آدمها
نوشته جان‌اشتاین‌بک
ترجمه پرویز داریوش
چاپ سوم
★
داستان غم‌انگیزو باور نکردنی ارندیرای ساده‌دل‌ومادر بزرك سنگدلش
نوشته گابریل کارسیا مارکز
ترجمه بهمن فرزانه
چاپ اول
★
عصر اعتقاد
نوشته آن‌فرمانتل
ترجمه احمد کریمی
چاپ دوم ـ ۲۵۰ صفحه
★
آخرین روز های لطفعلی خان زند
نوشته‌سرهارفوردجونز ترجمه هما ناطق ـ جان‌گرنی چاپ دوم ۸۴ صفحه
★
سید جمال‌الدین و اندیشه های او
تالیف‌مرتضی مدرسی چهاردهی
چاپ پنجم ـ ۵۲۵ صفحه
★
وحشت آباد
نوشته خسرو شاهانی چاپ چهارم ـ ۱۷۷ صفحه
تاریخ پزشکی ایران
نوشته سیریل‌الگود
ترجمه دکتر باهر فرقانی
چاپ اول ۶۹۶ صفحه

دیوان حافظ
به حط جواد شریفی تابلو ها و تصویرها از محمد نجویدی
چاپ دهم ـ ۳۷۸ صفحه
★
مدیر مدرسه
نوشته جلال آل‌احمد چاپ ششم ـ ۱۳۴ صفحه
★
دیوان اشعار محمد تقی بهار (ملك‌الشعرا)
جلد دوم
چاپ سوم ۶۴۶ صفحه
★
جهان اسلام
(۱ـ دوران خلافت)
نوشته : برتولد اشپور
ترجمه دکتر عبدالحسین زرین کوب‌چاپ چهارم ـ ۲۱۶ صفحه
★
بامداد اسلام
نوشته دکتر عبدالحسین زرین کوب‌چاپ چهارم ـ ۱۷۳ صفحه
★
عصر استعمارزدائی
نوشته س.ن.فرید چاپ اول ۲۵۸ صفحه
★
نقاشی نوین (جلد ۲)
تالیف‌احسان‌یارشاطر چاپ‌دوم ـ ۲۵۴ صفحه
★
هنر تئاتر
نوشته‌عبدالحسین نوشین چاپ جدید ـ ۲۳۲ صفحه
فرهنگ طلایی (انگلیسی ـ فارسی)
★
برای کودکان و نوجوانان
ترجمه سیف غفاری
چاپ دوم ـ ۹۴ صفحه
تسخیر ناپذیر
نوشته ویلیام‌فالکنر
ترجمه پرویز داریوش
چاپ دوم ـ ۲۸۸ صفحه
★
تاریکترین زندان
نوشته ایوان اولبراخت
ترجمه محمد قاضی
چاپ سوم ـ ۲۰۹ صفحه
★
گنجینه سهیلی (جلدسوم)
گردآورنده مهدی سهیلی
مجموعه شاهکار های شاعران ایران از رودکی تاکنون
★
مبانی جامعه شناسی
نوشته هانری مندراس ـ ژرژ کورویچ
★
ترجمه باقر پرهام
چاپ چهارم ـ ۳۳۵ صفحه
★
تاریخ‌ادبیات درایران(جلددوم)
نوشته دکتر ذبیح‌اله صفا
چاپ پنجم ـ ۱۱۲۸ صفحه

مرغ دریائی (چاپ سوم)
آنتوان چخوف ۱۶۰ صفحه
★
ریشه ها عمیقند
اثر گوودوسو ـ ترجمه‌فرهمند پور ۱۸۰ صفحه
★
نوازنده نابینا (چاپ سوم)
کارالنکو ترجمه جهانگیرافکاری ۲۱۲ صفحه
★
تاریخ‌زندگی اقتصادی‌روستائیان و طبقات اجتماعی ایران(چاپ دوم)
تالیف غلامرضا انصاپور ـ ۵۶۰ صفحه
★
هندسه غیر اقلیدسی (چاپ دوم)
ترجمه پرویز شهریاری ۱۳۴ صفحه
★
لیزر وکاربردهای آن
لورت اشتیلینگ ترجمه رضا پرورش ۲۳۶ صفحه
★
اصول مقدماتی الکستریسیته (چاپ سوم) تالیف مهندس کاظم انصاری
از(مجموعه دنیای ادبیات قرن بیستم) نشر اندیشه‌منتشرکرده است
۱ـ خنده سرخ و چند داستان دیکر
نوشته‌لئونید اندریف ـترجمه کاظم انصاری ۲۰۰ صفحه
★
۲ـ زیردنده های چرخ
هرمان هسه‌ترجمه قاسم کبیری ۲۰۰ صفحه
★
۳ـمیراث (چاپ دوم با اصلاحات و تجدیدنظر)
ماکسیم گورکی ـ ترجمه کاظم انصاری ۳۳۴ صفحه

۴ـ مزرعه متروك
بلاسکوایبانز ـ ترجمه کاظم انصاری ۲۰۰ صفحه
★
۵ـ چلکاش (چاپ‌سوم با تجدید نظر واضافات)
بهند داستان دیگر ـ نوشته ماکسیم گورکی ترجمه کاظم انصاری
★
۶ـ دوئل
الکساندرکوپرین ـ ترجمه کاظم انصاری ۲۹۶ صفحه (درحال انتشار)
★
۷ـ خون‌اجنبی و چند داستان دیگر
میخائیل شلوخوف۱۵۷ صفحه (درحال انتشار)

فراز و نشیب النونیان
دکتر اسماعیل خوئی ۱۲۸ صفحه ۱۲۰ ریال
★
جدال با مدعی
دکتراسماعیل خوئی ۱۴۸ صفحه ۱۶۰ ریال
★
خرمگس
اتل لیلیان وینچ
ترجمه داریوش شاهین ۲۲۵ ریال
★
ارابه خدایان
اریک ون‌دنکین ـ ترجمه‌سیامك بودا ۲۴۳ صفحه ۳۲۵ ریال
★
خداوند الموت
پل‌آمیر ـ ترجمه
ذبیح‌اله منصوری
۷۷۶ صفحه ۹۰۰ ریال
★
سفینه غزل
انجوی شیرازی
۴۶۴ صفحه ۸۵۰ ریال
★
با ناروان حله
دکتر عبدالحسین زرین کوب
۳۳۱ صفحه ۴۰۰ ریال
★
پیچك
گرانزیاولدا ـ ترجمه بهمن فرزانه
۲۵۱ صفحه ۳۰۰ ریال
★
آزادی حق و عدالت
دکتر اسمعیل خوئی
۲۶۵ صفحه ۲۵۰ ریال
★
ارمغان شوم
دکتر اسماعیل مدنی
۲۱۳ صفحه ۲۲۵ ریال
★
ارمنستان ۱۹۱۵
ژان باری کارزو ـ ترجمه فریبرز برزگر
۲۹۲ صفحه ۳۲۰ ریال
★
آزادی یااسارت زن
پروفسور فرهت قائمقامی
۲۹۸ صفحه ۲۷۵ ریال
★
طلوع آزادی
لاری‌کالینز ـ ترجمه محمد عیاد زاده کرمانی
۱۶۰ صفحه ۱۷۰ ریال
★
نوشته های بی سر نوشت
محمد علی اسلامی ندوشن
۳۶۰ صفحه ۴۰۰ ریال
★
چهار خطابه سیسرون
رحمت‌اله مقدم مراغه‌ای
۱۱۲ صفحه ۱۳۰ ریال
سردار جنگل
ابراهیم فخرائی
۴۹۰ صفحه ۴۵۰ ریال
★
کلیات شمس تبریزی
م ـ درویش
۸۹۲ صفحه ۱۲۰۰ ریال
★
نامه های قزوینی به تقی‌زاده
ایرج‌افشار
۳۲۸ صفحه ۴۵۰ ریال
★
خوب بخورید و جوان بمانید
دکتر ریموندبارنو
مهدی نراقی
۲۴۸ صفحه ۲۵۰ ریال
★
آبشوران
لطیف تاجستانی
۱۱۳ صفحه ۱۲۰ریال
★
تلاش آزادی
دکتر باستانی پاریزی
۶۸۴ صفحه ۳۰۰ ریال
★
نقدی بر پاره‌ای از نظریه های رایج در سرمایه داری غرب
پل سویزی ادوارد باتالو و
ترجمه فرهاد نعمانی
منوچهر سناجیان
۱۳۷ صفحه ۱۵۰ ریال
★
گیلان گذرگاه زمان
ابراهیم میرفخرائی
۳۹۰ صفحه ۳۷۵ ریال
★
گل پونه‌ها
هما میرافشار
۱۹۵ صفحه ۳۲۵ ریال
★
دست چینی از مقالات حسن صدر
۴۷۰ صفحه ۵۰۰ ریال
★
دوقرن سکوت
دکتر عبدالحسین زرین کوب
۴۲۶ صفحه ۵۹۰ ریال
★
شعر بی دروغ شعر بی نقاب
دکتر عبدالحسین زرین کوب
۳۳۷صفحه ۵۵۰ ریال
★
افسانه وافسون
م ـ دیده‌ور
۵۱۹ صفحه ۴۰۰ ریال

شرکت سهامی کتابهای جیبی
تهران ـ وصال‌شیرازی ـشماره ۲۸ـ
تلفن ۶۴۲۰۸۷ ـ ۶۴۴۹۹۰
★
جنگلهای ایران ـکتاب جوانان
نوشته دکتر حبیب‌الله ثابتی
چاپ دوم ـ ۲۵۶ صفحه
اصفهان ـ کتاب جوانان
نوشته دکتر لطف‌الله هنرفر
چاپ دوم ـ ۲۸۰ صفحه

تصویر جهان درفیزیك جدید
نوشته ماکس پلانك
ترجمه مرتضی صابر
چاپ دوم ـ ۲۱۰ صفحه
★
ماه عسل
نوشته گوهرمراد
یک نمایشنامه‌تازه ازغلامحسین ساعدی
چاپ‌اول ـ ۱۲۰ صفحه
★
جهانی که من می‌شناسم
نوشته برتراندراسل
ترجمه رو الله عباسی
چاپ چهارم
قالی ایران ـ
کتاب جوانان
نوشته م.ا.به‌آذین
چاپ دوم
★
خلبان جنك
نوشته‌آنتوان‌دوسنت اگزوپری
ترجمه دکتر اقدس یغمائی
چاپ دوم
★
خلیج فارس ـ کتاب جوانان
نوشته احمد اقتداری
چاپ دوم
★
سقوط
نوشته آلبرکامو
ترجمه شورانگیز فرح
چاپ سوم ـ ۱۸۹ صفحه
★
ابومسلم سردارخراسان ـ کتاب جوان
نوشته‌دکتر غلامحسین یوسفی
چاپ دوم ـ ۲۴۲ صفحه
★
در باره رمان و داستان کوتاه
نوشته سامرست‌موام
ترجمه کاوه دهگان
چاپ سوم ـ ۳۸۰ صفحه
گوهرها ـ کتاب جوانان
نوشته یحیی ذکاء
چاپ دوم ـ ۱۲۷ صفحه

شرکت سهامی انتشارات خوارزمی
تهران ـ خیابان وصال شیرازی شماره ۲۸ تلفن ۶۴۲۰۸۷ ـ ۶۴۴۹۹۰
اخلاق ناصری
نوشته‌خواجه‌نصیرالدین‌طوسی به‌تصحیح تنقیح مجتبی مینوی ـ علیرضا حیدری چاپ اول ـ ۶۱۹ صفحه
★
دوره آثار افلاطون
(در هفت جلد) ترجمه محمد حسن لطفی ـ رضاکاویانی ـ چاپ جدید
★
نیه‌رره
نوشته ویلیام ایجت اسمیت
ترجمه عبدالله گله‌داری چاپ دوم
بیست کشور امریکای لاتین (جلد سوم)
نوشته مارسل نیدرگانگ
ترجمه محمد قاضی
چاپ اول ـ ۳۲۸ صفحه
★
روش محتصاتی‌وهندسه چهار بعدی
تالیف ی.م. گلفاند ـ ا. گ گلاله گوله‌وا.ا.ا.کیریلوف
ترجمه پرویز شهریاری
چاپ اول ـ ۱۰۴ صفحه
★
ساختهای خانواده و خویشاوندی درایران
نوشته جمشید بهنام
چاپ سوم ـ ۱۰۴ صفحه
★
نوشته خواجه نصیرالدین طوسی
به تصحیح و تنقیح مجتبی مینوی ـ علیرضا حیدری چاپ اول ـ ۶۱۹ صفحه
ریشه‌ها
نوشته الکس هیلی ترجمه علیرضا فرهمندچاپ‌اول ـ ۶۹۵ صفحه
آقای رئیس جمهور
نوشته میگل‌آنجل استوریاس
چاپ پنجم ۴۰۸ صفحه
★
فاجعه سرخپوستان آمریکا
نوشته دی. براون
ترجمه محمد قاضی
چاپ دوم ۵۹۰ صفحه
★
اندیشه‌ترقی و حکومت قانون
عصر سپهسالار
نوشته فریدون آدمیت
چاپ دوم ۵۱۴ صفحه
★
انقلاب افریقا
نوشته فرانتس فانون
ترجمه محمد امین کاردان‌چاپ پنجم ـ ۲۵۷ صفحه

شرکت سهامی انتشارات رادیو تلویزیون ملی ایران
تهران خیابان‌روزولت ـ نبش تخت طاووس ساختمان جام جم تلفن ۸۳۰۷۶۰ ـ ۸۵۹۷۸۴
انتشارات سروش کتاب هائی را که به مناسبت جشن توس هرسال منتشر کرده است برای آگاهی علاقمندان اعلام میکند.
۱ـ سخنان‌گزیده‌در باره شاهنامه فردوسی ۳۰ ریال
۲ـ فردوسی وادبیات حماسی ۲۰۰ ریال
(مجموعه سخنرانی های نخستین جشن توس)
۴ـمردم و فردوسی ۲۵۰ ریال
۵ـ شاهنامه فردوسی، حماسه جهانی ۲۹۰ریال
۶ـ آه اسفندیار مغموم نمایشنامه برگزیده سومین جشن توس ۳۰ ریال
در جشن توس‌امسال‌نیز این کتابها منتشر شد :
۱ـ شاهنامه فردوسی و شکوه پهلوانی
(مجموعه سخنرانی های سومین جشن توس)
★
۲ـ مردم و قهرمانان شاهنامه .
۳ـ کودکی و نوجوانی رستم (برای نوجوانان)
★
محل فروش : مرکز توزیع انتشارات سروش خیابان تخت طاووس ـ خیابان میرعماد ـ ساختمان‌رادیووتلویزیون تلفن ۸۵۹۷۸۴ و کتاب فروشی های روبروی دانشگاه تهران و سایر کتاب فروشیهای معتبر در تهران .

موسسه انتشارات وچاپ دانشگاه تهران
موسسه انتشارات‌وچاپ دانشگاه تهران
خیابان امیرآباد شمالی ـ خیابان شانزدهم واحد پخش و فروش تلفن ۶۳۹۰۵۷ ـ فروشگاه شماره ۱خیابان‌شاهرضا خیابان غربی دانشگاه (۲۱آذر)تلفن ۶۱۱۲۸۷۹ ـ فروشگاه شماره ۲ ـ شاهرضا ایستگاه‌لاله‌زار نو تلفن ۸۲۴۵۵۰
۱ـ نظام سیاسی اتحاد جماهیر شوروی‌و کشور های روبای شرقی
تالیف‌میشل‌لوشاژ ترجمه جمشید نبوی
★
۲ـ استفاده از آنزیمها در تشخیص بیماری ها (تجدید چاپ)
تالیف شکوه محامدی
۳ـ حشره شناسی ـ مرفولژی و فیزیولژی
(جلد اول ـ چاپ دوم)
تالیف محمود شجاعی
★
۴ـ مکانیسم‌واکنش‌های شیمیی‌آلی (چاپ دوم)
علی سیدی
★
۵ـ اختلالات آب و الکترولیت ها دربدن
تالیف بیژن نیکاختر
★
۶ـ هنر ایران باستان
(تمدنهای پیش‌ازاسلام)
تالیف ادیت‌پرادا ترجمه یوسف مجید زاده
★
۷ـ تاریخ سکه جلد دوم دوره پارتی تالیف ملک زاده بیانی
★
ساختمانهای چوبی
تالیف پرویز نیلوفری
★
علم ،هنر ،معماری
تالیف اصغر طلامینائی
★
حقوق اداری (جلد دوم چاپ چهارم)
تالیف‌منوچهر موتمنی‌طباطبائی
★
گیاهان سمی (چاپ دوم)
تالیف‌هوشنگ سعدی‌محمود شماع
★
سنجواره های ذره‌بینی
(چاپ دوم)
تالیف عباس کیمیائی
★
نمایشنامه قاضی سالامئا
ترجمه پرویز ممنون
★
نظریه احتمال
ترجمه مهری (خدیجه) کامبوزیا و محمد علی فینی
★
فرهنك ایران باستان
(چاپ سوم)
تالیف روانشاد پورداود رزیر نظر بهرام فرهوشی)
★
بیوشیمی مقدماتی
(چاپ دوم)
ترجمه فرشته صغرل
★
زیر آسمان ایران
ترجمه سیمین سمیعی
★

قابل توجه مسافرین اروپا
راهنمای مسافرت اروپا
جدیدترین و کاملترین کتاب راهنمای مسافرت به کشور های اروپائی با انضمام مکالمات روزمره به پنج‌زبان
تالیف ذبیح‌اله‌بیات ـ راهنمای جهانگردان
محل فروش کتابفروشیهای معتبر تهران وشهرستانها
ناشر انتشارات اشرافی خیابان شاه‌آباد تلفن ۳۱۹۹۰۸ ـ ۳۰۲۸۵۴ شاهرضا مقابل دبیرخانه دانشگاه بازارچه کتاب
انتشارات اشرافی
تهران خیابان شاه‌آباد ـ تلفن ۳۱۹۹۰۸ـ۳۰۲۸۵۴

کتاب مهتاب
مجموعه اشعار جدید
اسمعیل طالشیان
شاعر معاصر ادبیات ـ تعریف از عشق ومی ووصف بهار
پند واندرز ـ دستور زندگی ـ ورزش ـ رباعیات ـاشعار فضانوردان
از چاپ خارج و در کلیه کتابفروشی ها موجود میباشد
۱ـ۲ آ ـ۴۸۱۷

دعوت بهمکاری:
انتشارات سروش ، همکاران ناشر وکتاب فروش شهرستانی سراسر کشور را که مایل به قبول نمایندگی و توزیع انتشارات سروش‌باشند به همکاری دعوت میکند . علاقمندان برای کسب اطلاعات بیشتر می‌توانند با تلفن ۸۳۰۷۶۰ روابط عمومی انتشارات سروش تماس حاصل فرمایند و یا به آدرس تهران ، خیابان تخت طاووس نبش روزولت ، ساختمان رادیو تلویزیون ، طبقه‌سوم، روابط عمومی انتشارات سروش مکاتبه ویامراجعه نمایند .

شازده کوچولو
تهران پارس‌خیابان۱۱۱ تلن ۷۸۴۵۰۵
گرد آورنده مجموعه‌ای از بهترین کتاب های بزرگسالان ـنوجوانان ـ کودکان
★

نیازمندیهای اطلاعات تلفنی آگهی می‌پذیرد

استخدام: ۳۱۱۲۱۹ـ ۳۰۳۷۰۲ املاک و مستغلات: ۳۰ ـ ۳۱۱۲۲۹ خرید و فروش: ۳۲۸۴۱۴ـ ۳۲۸۲۵۷ خدمات: ۳۱۱۲۲۷ ـ ۳۱۲۴۱۳

مبل و دکوراسیون

تالار جنرال مبل

عرضه کننده زیباترین مبلمان استیل و مدرن ایتالیائی وایرانی انتهای وزراء نبش خیابان ۲۷ تلفن ۶۲۵۸۴۵

تعویض رویه مبل فوری تلفن ۶۶۲۸۹۷

فروش دست اول

ماشین تحریر برقی (۱۲تا۲) ۸۲۰۸۴۳

اکازیون
۵ دستگاه فریزر ایستاده ۱۰ فوت‌ساخت اسپانیاو تعداد۷۰ دستگاه رادیو ضبط دو موج و ۳۳ دستگاه شوفاژ برقی به فروش میرسد تلفن ۲۲۱۵۳۵ آ_۱۵۵۵ ۱_۲

حراج واقعی
بوتیک‌کثیز شروع شد پهلوی جب رادیو سیتی ۶۶۸۹۷۴ آ_۱۶۴۷

فروش فوق‌العاده
لباسهای‌جدید و مد روزفرنگی بفروش میرسد تلفن ۳۴۲۹۸۴ ۱_۶ آ_۱۵۸۲

میزناهار خوری بوفه بار تمام استیل‌چینی‌تازه گمرک۳۴۱۸۰۶ آ_۴۹۸۷

اکازیون فقط یك هفته دیگر

رادیو پخش سه موج استریو کاست‌وکارتریج با دو عدد بلندگوی ۲۵ وات‌۱۶۵۰۰ ریال‌ورادیو پخش دو موج استریو کاست و کارتریج با دو عدد بلندگوی ۲۵ وات ۱۳۵۰۰ ریال،رادیوپخش دو موج اتومبیل کاست‌و کارتریج بادوعددبلندگو ۶۰۰۰ ریال پخش صوت کاست اتومبیل بادوبلند گو ۳۵۰۰ ریال،دك‌پخش کاست و کارتریج ۴۲۰۰ ریال.کاخ شمالی بالاتر از بلوار کوچه نعیم پلاك ۴۴ طبقه اول از ساعت۹ صبح‌الی ۹شب یکسره .

یکدست اطاق خواب ناهار خوری‌بلوط‌کاملا نو امریکایی فروشی ۹ الی ۴ عصر ۸۹۷۴۲۴ و از ۴تا ۸ شب ۶۲۵۰۵۸

اکازیون
مقداری لباس زنانه و کیف و کفش دست اول و دوم ارزان بفروش میرسد امیر اتابك ـ خیابان آرام مکی پلاك ۶ طبقه دوم تلفن ۸۳۰۱۴۹ آ_۱۵۷۹

ارکاندیشن (زمستان بخاری تابستان کولر) جنرال الکتریك نو ۲۵۰۰۰ BTU تلویزیون دست دوم شاوب‌لورنس ۲۴ اینچ تلفن ۲۷۰۶۷۴ آ_۸۵۰

مقداری لباس نو شب و روز خارجی از لندن و پاریس به فروش‌میرسد از ساعت ۹صبح تا۵ بعدازظهر تلفن ۲۲۲۴۲۵ آ_۱۸۸۱

فروش کلیه لوازم منزل ایرانی و خارجی فقط پنجشنبه و جمعه‌دبار کوچه سمنان شماره ۲۵ طبقه دوم

لباسهای خارجی نو بفروش میرسد عصرها تلفن ۸۹۱۸۷۴ ۱_۲ آ_۱۶۹۸

یکدست اطاق خواب آمریکایی و میز ناهار خوری ۶ نفره ،کاملا نو بفروش میرسد تلفن : ۸۲۲۴۱۲

لباس و بلوز و شلوار شیك زنانه از پاریس ۶۳۷۸۰۴ ۱_۲

فرش
تعدادی قالی قالیچه چاه ابریشم بفروش میرسد ۲۲۶۷۸۷ و ۶۶۹۰۱۲

فروش لباس های نو اروپائی و آمریکائی مدت ۱۵ روز تلفن ۲۳۴۵۰۲

مقداری ساك خرید در طرحهای بسیار جالب ۷۵۰۰۶۱

یکدستگاه سکرتر تلفن برای فروش تلفن : ۲۶۱۰۵۸

لوازم منزل بفروش می رسد تلفن ۲۳۰۸۱۶

لباس نو خارجی و کولر گازی‌بفروش میرسد ۲۷۶۸۰۲ آ_۱۵۸۴

به علت مسافرت اثاثیه منزل ظروف و کارد و چنگال‌امریکائی ولباس و پارچه خارجی زنانه بفروش‌میرسدیکشنبه و دو شنبه از ساعت ۹ الی ۵ بعد ازظهر جردن- گلشهر- ساختمان هاید پارك شماره ۳۱ طبقه‌هم کف تلفن ۲۲۶۶۹۱ آ_۱۵۹۲

خرید اثاثیه

گالری فرش
شایان ۶۶۱۰۶۹ و ۶۶۶۳۳۰ خریدار قالی‌و قالیچه‌کهنه ونوکاخ ۷۹

فرش‌ایران‌نوین
فرش های بقیمت رسیده شما را برای صادرات گرانتر از همه می خرد ۶۵۳۱۹۵

کلیه لوازم منزل شما را خریداریم ۳۰۲۶۳۹

اتومبیل فروشی

پیکان
پیکان دولوکس اسفند ۳۵ بی‌واسطه فروشی تلفن ۶۲۱۱۱۰ آ_۱۵۲۸

پیکان اتوماتیك ۳۶ و پیکان دولوکس صفر ـ کیلومتر تلفن ۸۳۲۱۱۳و۱۴

پیکان جوانان ۵۵ رنگ قناری تلفن بعدازظهر ها ۸۴۲۷۸۳ آ_۱۷۰۲

پیکان دولوکس مدل ۴۸ قیمت ۱۵ هزار تومان تلفن۶۳۸۶۰۵ آ_۱۵۹۹

ژیان
رنو ـپیکان- سوبارو ـتویوتا باوام‌بانکی ۳۰ ماهه و با وام آزاد ۹۲۱۹۳۱

ژیان آخر ۵۴ با رادیو خیلی ارزان فروشی ۸۳۸۷۶۲ آ_۱۷۰۱

هیلمن
هیلمن سفید ۷۵ بفروش می رسد تلفن ۸۴۰۳۳۳ از ۴ر۵ الی ۸ر۵ بعدازظهر آ_۱۵۷۵

فولکس
فولکس های استیشن کمپینگ وانت یک کابین و دو کابین ۷۹۰۵۰۸

ب.ام.و
ب.ام.و ۲۰۰۲ مدل ۷۵ بسیار تمیز ۷۵۰۰۰ تومان تلفن ۲۹۲۹۰۵

بی‌امو ۵۱۸ ـ مدل ۷۷ سبز متالیك رنگ کارخه فروشی ۶۸۶۷۴۷ از ۴ ببعد آ_۱۶۹۶

بی‌امو ۵۱۸ نارنجی مدل ۷۷ بیو اسطه۱۰۰ هزار تومان‌تلفن ۶۴۶۱۹۰ آ_۱۸۳۴

بامو ۳۲۰ مدل ۷۶ و ۷۷ شرابی با۵۰ هزار تومان‌پیش قسطماهی۵هزار تومان‌خریداریم ۷۵۶۲۵۵

بی‌امو ۳۲۰ـ ۷۶ آلبالوئی‌ـ شیشه‌رنگی رادیو پخش‌پایونیر یخ‌شکن‌ـکارکرد ۵۵ هزار کیلو متر در شرایط عالی ـ بدون واسطه نقدی ۱۰۲ هزارتومان از ۱۰ صبح تا۸ شب تلفن ۲۲۸۸۲۱ آ_۱۹۰۳

بی‌امو ۷۳ سفارش آمریکاسبز کاهوئی‌متالیك فوق‌العاده تمیز ۲۲۷۶۲۰ آ_۱۵۷۴

شورولت
شورلت۲۵۰۰ مدل۵۳ بفروش میرسد تلفن ۹۷۶۷۹۴ آ_۱۷۰۰

شورولت شایان دنده‌ای به رنگ سفید و نقره‌ای متالیك مدل ۷۸ شیشه وقفل برقی تلفن : ۶۳۵۴۲۵

شورولت ایران ۲۵۰۰ مدل ۵۴ در وضعیت عالی ۴۹ هزار تومان تلفن ۷۵۰۸۵۰ آ_۱۷۰۰

شورولت کامارو مدل ۷۸ به رنك نقره‌ای۸سیلندر واتوماتیك شیشه‌رنگی تلفن : ۶۳۵۴۲۵

شورولت کامارو۷۴رنك متالیك مسی‌سقف‌چرمی ۸ سیلندر دنده معمولی ۸۲۵۹۷۶

شورلت ایران ۲۸۰۰ اسفند ۵۳ بی واسطه فروشی تلفن ۶۲۱۱۱۰ آ_۱۹۰۹

رنو
رنو ۵سفید ، چهار درب ،بسیار تمیز بابدهی بانکی از ۷ بعد از ظهر به بعد تلفن: ۶۳۳۵۹۳

رنو چهار در لیموئی رنگ فروشی تلفن ۸۲۶۳۳۶ ۱_۲ آ_۱۶۲۱

دوج
گالانت مدل۷۷ سفید رنگ به علت مسافرت بفروش می رسد تلفن‌صبح ۸۹۲۳۶۷ و بعد از ظهر ۹۳۳۴۳۳ آ_۱۷۵۱

فیات
فیات ۱۳۱ نقره‌ای متالیک‌مدل ۷۶ قیمت ۵۵ هزار تومان ۸۳۴۸۴۶ آ_۱۸۰۷

فیات۱۲۴ کوپه ۱۶۰۰ سی‌سی سال ۷۱ تلفن عصرها۲۲۱۵۸۵

فیات ۱۲۵ کلاسیك‌نمره شده ۵۳ نومان ۲۳تومان نقد بقیه بدون بهره به مدت ۳۰ ماهه ۱۰۰۰ ـ تومان تلفن ۹۳۰۲۸۲

فیات
فیات اسپرت ایکس ۱۹ مدل ۷۶ با هشت هزار کیلومتر کار کرد رنك کرم صورتی دروضعیت بسیار عالی قیمت‌مقطوع ۸۵ هزار تومان بعد از ساعت۶ باتلفن۲۷۸۵۷۷ تماس بگیرید .

پونتیاك
پونتیاك فایر برد مدل۷۶ فول ۸۲۶۹۱۳

پنتیاك۷۳ فورمیلا موتورتمیز باکولر تلفن ۶۲۸۸۳۲ ۴_ آ_۸۵۲

پژو
پژو ۱۰۴ مدل ۱۹۷۵ سفید رنگ‌بفروش میرسد بین‌ساعات ۸_۵ بعدازظهر ۸۴۸۴۹۵ آ_۱۸۳۹

پژو ۳۰۴ کوپه مدل ۷۳ به فروش میرسد تلفن ۵۵۱۸۴۲ آ_۱۸۳۵

پژو ۴۰۴ سقف کشوئی ۷۲با استریو بسیار تمیز ۹۲۴۵۰۲ آ_۱۸۹۸

پژو جی ال مدل ۷۶ آبی نفتی بفروش میرسد تلفن ۲۷۶۷۹۷ آ_۱۸۳۳

پژو رنك آبی مدل ۷۱با کولر و پخش و رادیو تلفن ۷۹۳۰۵۲

پژو ۴۰۴ رنگ شیری مدل ۷۲ تلفن ۵۲۱۴۰۴ـ ۶۶۹۵۶۸ آ_۱۷۰۰

آلفارمئو
آلفارمئو جی‌تی در وضع‌بسیار عالی بفروش میرسد ۲۶۷۰۴۴ آ_۱۶۹۳

بنز ۲۲۰ مدل ۷۱ بسیار تمیز بالوازم اضافی فروشی ۶۶۸۷۲۲ ۱_۳ آ_۱۵۶۱

فورد
اکازیون
فورد تانوس ۶۸ دو درب در وضعیت عالی بعد ازظهر ها ۴تا۲ تلفن ۶۸۰۲۸۱ و ۶۸۵۴۵۰ ۱_۲ آ_۱۵۵۱

فورد
فورد کمپینك ۱۹۷۸ آمریکائی ایده‌آل کار و تفریح تلفن ۹۳۳۹۷۲

کامارو ۶ سیلندر اتوماتیک دست اول بسیار تمیز ۶۷ هزار تومان فروشی۶۴۵۰۰۵ آ_۱۹۰۵

فورد آلمانی گراندا مدل ۷۸ ال ۴ سیلندر ۱۷۰۰ رنگ خردلی متالیك بفروش میرسد تلفن ۳۴۳۸۰۲ آ_۱۹۰۶

داتسون
اتومبیل‌داتسون مدل ۷۷شیری رنگ دو درب بسیار تمیز تلفن ۸۲۳۹۴۵

اپل ۱۶۰۰ مدل ۷۸ بسیار زیبا سالم رینك اسپورت‌رنك جالب بدون واسطه ارزان تلفن : ۲۲۴۶۸۳

یکدستگاه تویوتا سلیکا مدل ۷۵ باکولر بفروش می رسد ۶۵۹۵۵۹ آ_۱۵۸۴

خرید اتومبیل

انواع اتومبیل از دم قسط خریداریم تلفن ۹۲۱۹۳۱ ۱_۲۷ ۱_۱۷۴۳

فروشگاههای اتومبیل

نمایشگاه‌برادوی
کادیلاك . بیوك .شورلت ایران بی ام و ۵۱۸ . چروکی‌چیف . رنجرور . پژو ال . رنو . گالانت با وام بانکی ۳۰ ماهه تحویل فوری تلفن ۸۵۰۸۰۷

انواع تویوتا و پیکان و وانت
رنو و هیلمن ۳۷ با وام‌بانکی تلفن۹۲۷۵۸۸

انواع اتومبیل های ایرانی‌و خارجی با وام بانکی ۳۰ ماه و باوام آزاد ۹۳۴۴۲۵

پیکان نقد و اقساط با وام بانکی تلفن۶۴۱۹۵۶

تویوتا
کارینا ـ کرونا وانت تحویل فوری نقدواقساط تلفن : ۳۱۴۵۷۱ـ ۳۰۲۸۱۸

داتسون
خیابان قدیم شمیران نرسیده به پل‌رومی تلفن۲۶۲۱۷۰ ۲۶۴۳۷۰ـ۲۶۶۴۰۱

داتسون
انواع و اقسام اتومبیل های داتسون سواری ووانت قد و اقساط موجود: سیمتری نارمك تلفن۷۹۳۰۳۸ـ۷۹۱۶۱۲

تویوتا۷۸
کارینا و کرونا و پیکان دولوکس نقدواقساط ۳۰ ماهه با وام بانکی آماده تحویل
۲۶۴۷۱۵

انواع و اقسام اتومبیل‌با وام بانکی تحویل فوری تلفن ۹۳۹۷۸۴

لانسر
اتومبیل استثنائی ۱۹۷۸ زیبا . محکم . سریع
نماینده فروش در ایران
شرکت پلام
کوروش کبیر نبش شهناز ۵
۷۵۳۹۵۸و۷۵۰۰۸۴
نماینده انحصاری شرکت‌اتوتهران

تویوتا
دوج گالانت دوج لانسر با وام بانکی ۳۰ ماهه تلفن ۶۶۱۳۴۰

تویوتا
بمنظور رفاه خریداران محترم شرکت‌جهان‌تویا انواع‌اتومبیل های‌تویوتا را با شرایط نقد واقساط عرضه میکند تلفن فروش تهران ۵۴۶۸۶۴ـ ۵۴۹۲۶۳ خرمشهر ۲۱۵۵ـ ۵۹۴۹

۱ـ پیکان دولوکس ۵۳
۲ـ پیکان جوانان ۵۴
۳ـ فورد کاپری ۷۳
۴ـ سوباروی ۷۷
نقد و اقساط فروشنده‌ایم ۹۲۱۹۳۱

رنو نقد واقساط
۱۰ تعمیرگاه مجاز شماره ۱)
تلفن ۷۸۲۵۴۵

انواع پیکان تویوتا داتسون.رنو
۳۰ ماهه با وام بانکی: ۸۵۵۱۷۷

پیکان تویوتا هیلمن رنو با وام بانکی ۷۵۲۱۸۳

جیپ آرو

قابل توجه ورزتخانه ها بخش های خصوصی موسسات کشاورزی و دامپروری

جیپ آرو
بامشخصات فنی زیر :
۴ سیلندر ۲ دفرنسیال سقف فلزی‌فول پلاتین باشرایط سهل حتی بدون پیش قسط تحویل فوری عرضه می گردد تلفن فروش تهران ۵۴۹۲۶۳ ـ ۵۴۶۸۶۴ خرمشهر ۲۱۵۵و ۵۹۴۹

برای اتومبیل شما

سایبان اتومبیل سقف‌حیات‌خلوت ۳۱۲۹۹۱

کاروان کمپینك‌یا **ویلای سیار**
دارای یخچال، گاز،دستشوئی، حمام ، توالت ، چهار کمد لباس ارکاندیشن، کولر گازی، اطاق بچه برای هفت نفرقابل حمل‌ونقل به هر نوع اتومبیل وزن ۱۱۸۰ کیلو متراژ ۷۰ر۷ سانت چهار چرخ استفاده از گاز برق اتومبیل و برق ۲۲۰ ولت‌قیمت ۶۸ هزار تومان‌تلفن های ۹۳۲۹۲۲ـ ۹۲۹۲۹۶

کولر پژوبا نصب۵تومان فوری ۸۲۱۸۳۰

اتومبیل کرایه

تاکسی‌سرویس هیلمن ونك
با ماشین های آخرین مدل در ۲۴ ساعت در خدمت‌شماست سن‌هی ۶۸۶۹۰۰ ـ ۶۸۱۰۵۹

تعدادی راننده بااتومبیل مورد نیاز است ۲۳۳۰۶۸ آ_۱۹۰۵

M.A.S
اتوبوس و مینی بوس‌دربست باارکاندیشن (کولر)مخصوص مسافرت‌و آژانسهای توریستی ۹۷۸۸۱۵ و ۹۷۰۸۱۴ آ_۱۶۱۶

بارکش شهری

شوش بار
حمل‌بار و اثاثیه منزل با بسته‌بندی درشهر وشهرستان
۳۶۱۱۱۱
۳۶۱۱۱۲
۳۶۱۱۱۳
۳۶۱۱۱۴
بیمه ازمبداء تامقصد

ماشین آلات

ماشین آلات جهت ساخت درب و پنجره آلومینیوم بفروش میرسد تلفن ۲۲۱۵۳۵ ۱_۲ آ_۱۵۵۶

اکازیون
ماشین‌پرس برای عکس‌برگردان لباس واطو در اندازه های مختلف موجود است۳۹۲۲۵۹ آ_۱۹۰۳

لودر ۶۴۵ جی در موقعیت عالی فروشی از ۷ تا۹ عصر ۹۷۹۳۳۶

انواع دیك ورادیاتور شوفاژ کار تلفن : ۶۴۱۸۴۷

جرثقیل کرایه

جرثقیل جاسب
۵۵۴۰۲۶-۵۵۴۰۲۷
۵۵۴۰۲۸-۵۵۴۰۲۹

آنتن تلویزیون

نصب آنتن رنگی ۷۳۷۳۵۰

تعمیر تلویزیون

تعمیرگاه مجاز شاوب لورنس و گروندیک ویژه رنگی و سیاه و سفید نصب آنتن رنگی ۸۲۴۴۳۳

تلویزیون شمافوری در منزل تعمیر میشود ۲۷۴۷۷۰

تزئینات و دکوراسیون

نقاشی پرده کرکره ناعل موکت تلفن ۶۶۸۹۵۰

نقدواقساط
با یک تلفن منزل و محل کار خود را تزئین نمائید
۳۱۴۸۳۹

موکت نمدی بلژیکی با نصب متری ۲۲تومان تلفن۷۹۷۴۹۰

موسسه حاتم
مقاطعه و تعمیرات ـ ساختمان تزئینات ، کوکت ، کاغذ دیواری و نقاشی ۷۳۶۶۵۵

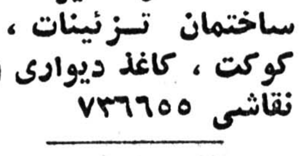

کلین،سرویس دلیجان‌نو

تحویل فوری پرده‌کرکره از شهرستانها نماینده میپذیرد ۷۵۶۷۹۷

سازمان تزئینات کریمی
موکت ، کاغذ دیواری پرده، سقف پوش ، کفپوش نقاشی بقیمت تجارتی نقد و اقساط ۷۳۵۳۶۰

خدمات تزئینی اناهیتا
موکت‌کاغذدیواری پرده کرکره سقفپوش کف پوش ، نقاشی ساختمان در اسرع وقت تلفن ۳۱۵۲۶۲

تابلو های نئون‌پلاستیك مسی برنجی استیل ۵۴۶۶۸۹

فقط بایك تلفن
انواع کاغذ دیواری ، موکت ، پرده کرکره نقاشی ساختمان بافیمت تجارتی نقد و اقساط ۸۵۲۵۱۵

برای ساختمان شما

متال آلومین
درب و پنجره فوری آلومینیومی فوری ۵۶۱۴۰۸

سازنده انواع مصنوعات آلومینیومی و آهنی در اسرع وقت دربو پنجره توری‌ونماسازی‌واسکلت فلزی ۳۱۲۹۹۱

پوکه
جهت شیب بندی سقف و بتون سبک هر متر مکعب ۲۵۰۰ ریال ۶۶۷۵۳۷ ـ ۶۴۴۳۱۷ ۱_۱

داربست فلزی عین آبادی
تلفن ۲۶۵۳۲۱

انباری
قابل نصب روی بام ۷۵۶۱۷۱ ۱_۵ آ_۱۶۲۳

مقاطعه کاری
نقشه‌کشی نوسازی تعمیرات و نماسازی ساختمان با کلیه مصالح
۷۵۳۳۹۰
آ_۱۷۲۱

ایزولاسیون پشت‌بام با
ایزوگام
انواع پشم شیشه تحویل فوری
شرکت‌بامپاد۶۲۶۰۱۴
شعبه مشهد تلفن۴۹۸۷۶

نمای ضد رطوبت
سوتکس
باروش جدید و سیمانکاری زیر دراسرع وقت ۹۲۸۷۹۴

سایبان اتومبیل
سقفهای سالن سقف حیاطخلوت ۸۴۵۸۰۷

اسفالت
قیروگونی محوطه سازی با تضمین ۷۹۳۴۵۶

قابل توجه
صاحبان کارخانجات در شهر کوروش (ساوه) و تهران‌و حومه برای انجام بتون زیر کفسالن ها با شمشه برقی بدون رویه وبدون‌دخالت دست و احتیاج به برق در اسرع وقت انجام میشود تلفن۸۵۲۳۰۶ ۱_۳ آ_۱۶۹۰

موسسه حاتم
اسفالت کاری ساختمان ۷۳۶۶۵۵

ورق موجدار ۷۶۱۲۸۱

اکوستیك تلفن۷۶۱۲۸۰

آردواز تلفن ۷۶۱۲۸۰

آسفالت
قیرگونی با تضمین ۷۵۳۹۶۷

رابیتز تلفن ۷۶۱۲۸۱

فروش و نصب انواع سقف های کاذب‌درسطح کشور ۷۶۱۲۸۰

نقاشی‌مدرن‌ساختمان ۸۴۸۰۹۹

رولپلاك سنك نصب فوری ۶۶۸۶۷۹

شرکت تکنوم گام
فروشنده‌کلیه لوازم ساختمانی ۸۲۷۶۸۳ آ_۱۷۲۴

قیر و گونی واسفالت
باتضمین ۷۳۸۴۵۵ . ۷۳۰۱۰۸ ۱_۱

سمپاشی شهریور
منازل [illegible] ۷۳۸۲۲۲

ایرانیت تکنوکام ۸۳۱۱۳۶

کاشی ایتالیائی ۸۳۱۱۳۶

آردواز تلفن ۸۲۷۶۸۳

سیمان و آهن آلات ۸۳۱۱۳۶

درب پیش‌ساخته ۸۲۷۶۸۳

توری آلومینیومی «مگس‌گیر»
الکترا ۹۵۳۷۸۸

نوسازی و تعمیرات ساختمان شرکت آرتاج ۶۶۵۲۷۰

داربست پلیت ۷۳۶۰۱۹ نصب‌فوری‌داربست‌فلزی

اف ـ اف
و کلیه کار های برقی ساختمان‌فوری۸۹۹۰۴۱ و ۸۹۹۹۵۸

داربست فلزی فردوس نصب فوری ۷۳۴۲۱۸

آسفالت پشت‌بام وکوچه وقیرگونی فوری ۹۶۲۲۵۳

فروش و نصب داربست ۸۵۶۲۵۴

اسفالت بام کوچه‌خیابان محوطه سیمانکاری تلفن ۳۳۳۶۵۶

آسفالت
با تضمین ۵۳۰۹۲۷ و ۵۳۴۳۱۰

نقاشی ساختمان مدرن فوری تلفن ۷۳۲۱۵۹

سیمانکاری‌ـ نماسازی رولپلاك سنگ ۶۶۸۶۷۹

درب وپنجره آلومینیومی و توری و کلیه مصالح ساختمانی آسفالت و نقاشی ۸۹۵۷۳۲

داربست فلزی ایرانشهر
۸۲۶۳۴۸

اگر ساختمان میسازید
با تلفن های ۶۵۲۰۷۰ ـ ۶۵۸۳۷۵ با ما تماس بگیرید تا:
ـ نمای ساختمان خودرادر برابر برف و باران محافظت نمائید:
ـ نمای ساختمان شما همیشه پاکیزه بماند.
ـ نمای ساختمان شما هرگز ترك برندارد.
ـ نمای ساختمان شما شوره نزند:
نمای ساختمان شما قابل شستشو باشد.
وتا اطلاعات بیشتری درمورد
پرمادرای
عالیترین نوع نمای ساختمان کسب نمائید.
آ_۱۵۹۰

شستشوی مبل و فرش

قالیشوئی شربت اوغلی شستشو بااصول‌مذهبی ۹۲۶۱۸۹ـ ۶۲۶۱۴۶

تعویض رویه مبل فوری در محل و رنگ کاری پذیرفته می شود ۷۳۶۸۹۲ آزموند ۶ـ آ_۸۵

قالیشوئی زمرد
قالیهای شمارا طبق موازین اسلامی شستشوو سریعتر تحویل میدهد ۹۲۱۷۷۴ ۱_۱

قابل توجه بیمارستانها وهتل ها
کارخانه خشکشوئی و سفید شوئی امپریال با دستگاه های مجهز سفارشات کلی و جزئی می پذیرد ۷۹۵۶۰۹ و ۸۹۸۸۱۵ ۱_۱

شرکت آلمان خشکشوئی
موکت متر مربع ۴۵ ریال ـ مبلمان یکدست ۱۵۰ تومان
فرش متر مربع ۸۰ ریال ـ تشک اتومبیل و نظافت کلی ساختمان
تلفن : ۸۵۰۱۱۱

خشکشوئی موکت
متری ۵ تومان مبلمان یکدست ۱۰۰ تومان تشک اتومبیل‌ـ پرده‌و نظافت کلی ساختمان
ـ ۶۴۶۸۷۷
۶۴۸۲۹۱

قالیشوئی بیوك
بسرپرستی داریوش
رفوگری‌و رنگ برداری‌پذیرفته می شود تلفن ۵۵۱۳۶۰ و ۹۷۷۱۱۸

دوراکلین‌سرویس آمریکا
خشکشوئی مبلمان ، موکت ، فرش تشک اتومبیل و [illegible]
۸۴۵۶۸۳
۸۴۸۳۹۵-۸۴۸۳۹۶

قالیشوئی تهران
تحویل در ۲۴ ساعت
۵۵۰۰۹۸
آ_۱۶۱۶

قالیشوئی بیوك
بسرپرستی داریوش
رفوگری‌و رنگ برداری پذیرفته می شود تلفن ۵۵۱۳۶۰ و ۹۷۷۱۱۸ آ_۱۶۱۵

.کلین سرویس دلیجان‌نو خشکشوئی مبلمان‌ـموکت فرش ـ پرده و داخل اتومبیل در محل ما ۷۵۶۷۹۷

قالیشوئی برف ۵۹۱۱۶۳ و ۵۹۳۳۰۷

رفوگری‌فرش نعمت ۳۱۰۳۷۵ ۱_۱

قالیشوئی اخوان
تلفن ۵۹۰۵۳۹

سرویس‌شهریور
بزرگترین خشکشوئی مبلمان موکت ، فرش ، پرده و تعمیر پرده‌کرکره
۷۳۸۲۲۲

خشکشوئی‌موکت
مبل ـشبانه روزی ۷۸۱۷۱۳

شستشوی‌موکت‌ومبلمان وپرده در اسرع‌وقت
تلفن ۶۸۵۲۵۹

قالی‌شوئی وطن
۵۵۱۶۷۰

خشکشوئی ایران‌کلینز
خشکشوئی موکت ، مبل ، کفشوئی مکالئوم ، موزائیک واکس زنی تزئینات و نظافت کلی ساختمان پارکت ۸۴۳۷۴۹ آ_۱۶۱۸

لوله کشی گاز

لوله‌کشی فوری گاز با تائید شرکت گاز ۲۳۵۵۳۴ آ_۱۶۰۳

لوله‌کشی گاز
باتایید شرکت ملی گاز ایران شرکت‌پدیك۸۳۵۸۵۶

لوله‌کشی گاز با تائید ۹۲۹۸۲۸

لوله‌کشی گاز باضمانت ۵ساله
باتایید شرکت‌ملی‌گاز خانگی ، تجاری ،صنعتی شرکت ایران کافل ۸۳۴۵۲۸و ۸۳۰۸۵۰

لوله‌کشی گاز
طرح‌واجرا زیر نظرمتخصصین تایید شرکت ملی گاز ۷۶۵۵۵۴ و ۸۲۶۱۰۸

گالری ارغوان
خرید وفروش لوازم منزل نوودست دوم ساخت خارج تلفن ۲۴۰۵۴۴
خیابان سلطنت‌آباد فرمانیه خیابان میهن (جنب کلانتری ۲) خیابان نسترن خیابان خوش‌قدم‌نبش پرستو پلاك ۱۶

ایزوگام
نمایندگان رسمی شرکت پشم شیشه ایران در تهران

بامپاد ۶۲۶۰۱۴ شعبه مشهد ۴۹۸۷۶

شرکت هورزر ۹۲۸۱۵۸

اینسوله ۹۲۱۶۸۴ ـ ۹۲۸۵۳۷

ایران‌ایزول ۶۶۷۵۳۷ـ ۶۴۸۵۲۱ـ ۶۴۴۳۱۷
نمایندگی تبریز شرکت ایناد ۳۸۱۰۷

سازمان بنیاد ۶۶۷۵۶۸ـ ۶۶۲۹۳۲ـ۶۴۶۲۱۱
۶۶۴۳۹۰ـ ۶۴۷۱۵۱

لوله‌کشی گاز باتائید شوفاژ ـ تهویه برق شرکت جتیسکو ۲۲۷۸۷۸

لوله‌کشی گاز با تائید شرکت ملی گاز
۹۳۵۷۶۱

لوله‌کشی گاز
باتائید شرکت ملی گاز شرکت دماده ۶۵۵۳۹۲ ۱_۲۰ آ_۱۵۸۱

تعمیر و سرویس شوفاژ

شرکت تاسیساتی بی‌بی‌ان با۲۰ سال تجربه تهیه‌و نصب موتورخانه (شوفاژ) در مدت ۲۰روز تعمیر شوفاژ و تهویه مطبوع (چیلر) شبانه روزی ۷۹۷۱۲۹

شرکت مهندسی ژیسکار
بامهندسین و تکنیسین های مسلط و با تجربه آماده سرویس نصب تهویه مطبوع وشوفاژ و نگهداری و راه اندازی و در تهران و شهرستانها میباشد ۶۵۴۷۷۰ـ ۶۵۴۹۶۰ـ ۶۳۰۹۱۶

نصب‌و سرویس شوفاژ۲۴۲۰۰۸

نصب و لوله‌کشی‌شوفاژ تهویه ـ ابرسانی ـگاز شرکت تاوسا ۲۳۰۸۰۷

نصب و نگهداری فوری شوفاژ ، تهویه ، برق ، ۸۹۴۱۵۱ و ۸۹۱۷۴۸

نصب و سرویس‌شوفاژ ونگهداری ۷۶۱۶۰۱

نصب سرویس نگهداری شوفاژ ۲۶۲۶۹۸

نصب شوفاژ و تهویه مطبوع و آب رسانی‌شرکت مکرول ۸۲۲۷۸۸ آ_۱۷۴۷

تعمیر و سرویس کولر

نصب و سرویس کولر استخر ، شوفاژ ، برق و تهویه تعمیر و نگهداری

هامدشور۹۲۱۰۰۹

سرویس و تعویض پوشال کولر ۳۷۰۸۵۳ آ_۱۷۸۶

نصب و سرویس کولر ۸۵۳۹۵۹

نصب و سرویس کولرو شوفاژ ـ رحمانی ۷۶۱۴۴۹

نیازمندیهای اطلاعات تلفنی آگهی می‌پذیرد

استخدام: ۳۱۱۲۱۹-۳۰۳۷۰۲ املاک و مستغلات: ۳۰ - ۳۱۱۲۲۹ خرید و فروش: ۳۲۸۴۱۴ـ۳۲۸۲۵۷ خدمات: ۳۱۲۴۱۳ - ۳۱۱۲۲۷

پذیرش تحصیلی معتبر از آمریکا دریکهفته تلفن ۶۴۴۹۴۹ و ۶۴۰۷۶۶

ترخیص فوری کالا
از گمرکات تهران و آذربایجان و شمال توسط شرکت فری‌ترانس ۸۲۳۹۵۷ و ۸۳۷۶۱۴

سرویس کولر فوری
۳۵۴۵۴۴

تعمیر فریزر کولر یخچال ۸۲۱۸۳۰

نصب و سرویس کولر ۷۶۳۴۷۲

راهنمای سرویس ارج
درسراسرکشور
۹۶۲۰۴۵
ازساعت ۷½ صبح تا ۷½ بعدازظهر

کولر شوفاژ برق لوله کشی و آبگرمکن.
۷۵۲۶۶۶

سرویس کولر فوری
۳۵۴۱۳۴

سرویس کولر و شوفاژ در اسرع‌وقت ۶۶۳۷۶۲

نصب سرویس کولر شمیرانات تلفن ۲۶۲۶۹۸

شرکت خدمات
فنی شهاب
نصب و سرویس انواع لباسشوئی و ظرفشوئی فوری‌با تضمین۸۹۹۹۸۶ و۸۹۴۸۷۸

سرویس کولروتعمیرات برق ساختمان ۸۳۷۲۱۱

نصب و سرویس کولر ۷۶۳۴۷۲

تعمیر یخچال

تعمیریخچال‌فریزر صیدحسین ۲۴۲۴۳۸

تعمیر انواع یخچال و آب سردکن تلفن ۲۴۲۳۶۶

تعمیر انواع یخچال فریزر و اجاق گاز تلفن ۲۴۷۳۵۸

تعمیر انواع لباسشوئی و یخچال با تضمین‌فوری ۶۴۲۲۹۰

تعمیر بخاری و آبگرمکن

تعمیر انواع ابگرمکن و کولر ۷۶۷۴۷۳

تعمیر انواع ماشین‌لباس شوئی ۷۶۴۰۳۰

لوله بازکنی

تشخیص ترکیدگی . ترمیم و بنائی ، تعمیر لوله‌کشی ولوله بازکنی فوری
۲۳۵۵۳۴

تشخیص ترکیدگی لوله ۷۳۶۷۱۸

نشتیابی و لوله کشی بنائی در تمام تهران ۷۵۸۵۷۱

لوله‌بازکنی و تشخیص‌ترکیدگی تلفن ۲۶۲۶۹۸

امداد سرویس تشخیص ترکیدگی
لوله بادستگاه الکترونیکی و ترمیم و ولوله‌کشی و لوله بازکنی‌و بنائی بامصالح شبانه روزی
۹۳۱۴۱۴ و ۹۲۱۶۹۷

تخلیه چاه تهران و شهرستان متری ۳۰ تومان ۹۶۹۵۱۳

لوله‌بازکنی ۷۶۱۶۰۱

تخلیه‌چاه
لوله بازکنی تلفن ۵۶۶۹۸۷

لوله بازکنی وترکیدگی
۹۶۷۲۵۲

موسسه فنی داریوش
لوله‌بازکنی تخلیه‌چاه تشخیص
ترکیدگی با دستگاه الکترونیکی و ترمیم و بنائی آنها ـلوله‌کشی بدون تعطیل
۵۴۳۴۷۳

تشخیص ترکیدگی بادستگاه و ترمیم و بنائی و لوله بازکنی فوری ۳۴۱۵۹۲ تلفن ۶۴۷۵۳۰
۱ـ۱

ترکیدگی ولوله‌بازکنی فوری ۸۵۳۹۵۹

لوله‌بازکنی و تشخیص ترکیدگی شمیران ۲۶۳۵۴۶

نشت یابی رامتین
الکترونیک و ترمیم بلافاصله تشخیص ترکیدگی با دستگاه ۶۳۷۱۲۶

لوله‌بازکنی شبانه‌روزی ۷۶۳۴۷۲

لوله بازکنی وتخلیه چاه فوری ۳۷۰۸۵۳

لوله‌بازکنی فوری
فوری ۶۳۶۳۷۹

تخلیه چاه

تخلیه چاه فوری ۷۶۲۰۱۰

ارزانترین تخلیه تراش چاه ولوله‌بازکنی تلفن ۶۴۸۵۵۲

تخلیه‌چاه
ولوله بازکنی تلفن ۳۵۰۷۳۷ و۷۶۶۸۸۶ و ۳۶۰۲۲۰

تخلیه چاه و لوله‌بازکنی ۷۶۶۷۳۳

موسسه فنی دل آرام
تخلیه‌چاه و لوله‌بازکنی
۳۵۰۷۲۷
۷۶۶۸۸۶
۳۶۰۲۲۰

لوله بازکنی فوری ۷۶۰۶۲۷

تخلیه و حفر
هر نوع چاه و لوله‌بازکنی فوری و تعمیر و لجن‌کشی و لایروبی‌چاه بادستگاه موتور و ۲۰٪ تخفیف از تمام شرکتها **ایران تخلیه :**
۹۳۵۲۸۶

شرکت تخلیه اس. اف
هرمتر۲۰ تومان.لفن ۵۴۴۸۶۸ ۵۴۴۷۹۲

تخلیه چاه تهران و شهرستان ۹۵۱۱۵۲ و ۹۶۰۳۶۹

امداد سرویس
تخلیه‌چاه
تخلیه هر نوع چاه و سپتیگ ولجن باهر غلظت باتانکرهای متعدد و برق سه‌فاز وموتور های مخصوص لجن کش و لایروبی با دستگاه مخصوص وانحصاری‌بدون دخالت دست شبانه روزی فوری
۹۳۱۴۱۴
۹۲۲۰۵۸
۹۲۱۶۹۷
۶۲۱۴۷۵

آگهیهای گوناگون

شرکت آلاسکان جوینده روابط باشرکت های محلی می باشد به این آدرس بنویسید:
VENTURES INTERNATIONAL,
BOX 3042DT, ANCHORAGE, ALASKA 99510
U.S.A

سرمایه‌گذاری در تگزاس امریکا
ملاقات کنید با آقای اسکارـ ای‌ـهورتون‌و یا تماس بگیرید باالملاک هورتون به شماره ۷۰۱۷ـ ۳۶۸ـ۲۱۴ویا باآدرس زیر مکاتبه کنید
SUITE 143-5646
MILTON STREET
DALLAS, TEXAS 75206
ویادر تهران تماس بگیرید با تلفن ۶۲۹۸۵۸ آقای عباس مژدهی

خدمات حسابداری و مالیاتی ۸ تا ۴ ۹۴۲۵۶۱

BW
پارکت
فرش چوبیBW ایران بساختمان شماجلوه خاصی می بخشد . روی پارکت آتش سیگار ،جوهر، اسید و سایر مواد شیمیائی اثر ندارد.
MISCHLER
میشلر
سرماگرما و نور از کرکره چوبی‌میشلرعبورنمیکند . پرده چوبی میشلر درعین زیبائی در مقابل‌سرقت‌مقاوم بوده وبصورت‌حافظ قفل خواهد شد .
شرکت‌ساختمانهای‌کشوری
نمایشگاه پارکت وپرده‌کرکره میشلر خیابان شاهرضاکوچه فتوحی تلفن های-۸۲۴۸۷۰
۸۲۹۵۹۶-۸۲۹۳۹۰-۸۲۴۳۰۷

MISCELLANY:

FOR Real Estate Investment in Texas, USA: see or call Mr. Oscar E. Horton, Realty, 214-368-7017 or write to Suite 143-5646, Milton Street, Dallas, Texas 75206. In Tehran, Iran see or call Mr. Abbas Mozhdehi at 629858.

گمشده

یکبرگ چک شماره ۵۲۱۶۷۸ اعتبارات تعاونی سررسید ۱۵ر۴ر۳۷بمبلغ ۱۱۵۳۰۰ ریال ازحساب اسداله عباسی مفقود شده واز درجه اعتبار ساقط است.

۲۰ برگ سفته ۵۰۰۰ ریالی و یکبرگ۶۰۰۰ ریالی بدون‌تاریخ وامضاء شده مربوط به آقای جعفر حسن پور که امضاء متعهد آقای قادر خدمتی بوده روز۲۴ر۴ر۳۷ در خیابان پنجم نیروی هوائی در ماشین جا مانده واز درجه اعتبار ساقط است
آـ۵۰۵۱

یکبرگ‌چک‌بشماره۳۹۶۱۷ر۰۴ بمحساب جاری ۹۷۸ بانک بازرگانی ایران شعبه ورامین بنام رضا ایروانی بدون تاریخ بمبلغ پنج هزارتومان مفقود گردیده از درجه اعتبار ساقط است.
اصغر قشقائی

چکشماره ۸۵۳۲۵۷ ازحساب شماره ۷۷۷ بانک تهران حاج حسن به مبلغ ۴۰۰۰۰۰ ریال بحواله کرد یوسف خرازی سر رسید ۲۹ر۴ر۳۷ مفقود گردیده‌کهاز درجه اعتبار ساقط میباشد.
آـ۱۵۴۰

آپارتمان فروشی

فروش‌اپارتمان در شمال شهر ۹۲۸۰۸۲
۱ـ۵ آـ۱۵۵۸

شهر مسکن
به تعداد ۹۴ دستگاه آپارتمان ۱ و ۲ و ۳ و ۴ اطاق خوابه در جاهای مختلف از ۳۰۰ هزار تا ۲ میلیون تومان فروشی ۸۵۷۷۹۸
۱ـ۵ آـ۱۷۰۳

گیشا آپارتمان ۵ اطاقه با سرویس کامل قیمت مناسب خیابان ۱۹ پلاك ۴۲ تلفن ۶۳۴۵۳۴

عباس‌آباد مهناز ۱۴۷متر مفید و ۵۰۰ تومان وام ۸۳۹۴۶۶

یکدستگاه آپارتمان تک واحدی ۳ اطاق خواب با شوفاژ و کولر وپارکینك واقع در خیابان سپه خیابان خورشید پلاك۶۴ طبقه سوم با وام بانکی مقطوع ۷۰۰ هزار تومان تلفن ۶۶۰۶۲۹

آپارتمان طبقه اول در خیابان سی‌متری‌مقابل ژاندارمری نبش کوچه کلات بمساحت ۹۲ متر برای محل کار و سکونت۳۳۰ هزار تومان و آپارتمان دیگر در همین ساختمان با مستاجر ۲۳۰ هزار تومان بفروش‌می رسد تلفن ۶۴۵۲۹۳
۱ـ۲ آـ۱۵۸۵

آپارتمان ۲ اطاق خوابه ۱۰۱ متر بنای مفید در سمنگان با موکت‌وتلفن‌بیو اسطه ۴۵۰۰۰۰ تومان ازر۲ ببعد ۸۴۸۴۶۵
آـ۱۵۶۵

انتهای فرح شمالی چند دستگاه آپارتمان۸۰ متر و ۱۰۰ متری با آسانسور و فن کوئل بفروش می رسد ۲۳۹۶۰۹ و۲۳۲۸۵۹

آپارتمان جنوبی دو اطاق خوابه طبقه دوم واحد در شهرك غرب با وام‌بانکی اماده تحویل تلفن ۳۴۲۲۴۵ ازساعت۱۶الی ۹ شب

فرح جنوبی ۷۵ متر محل‌کار من‌هتل و آسانسور فروشی ۸۵۱۷۲۶
۱ـ۳ آـ۱۵۱۸

فرح شمالی ۲ خوابه ۱۲۰متر شخصی ساز تک واحدی شوفاژپرکینگ پارکت وموکت ۸۴۷۹۸۲
آـ۱۵۱۶

بین پهلوی و جردن ۱۶۰متر پرکینگ و انبار فروشی ۸۵۳۷۳۶
۱ـ۳ آـ۱۵۲۷

داودیه۱و۲ خوابه با شوفاژ وپرکینگ فروشی ۸۴۷۹۸۲
۱ـ۳ آـ۱۵۱۹

زرگنده ۲ اطاق خوابه ۱۲۰ متر انبار تلفن و پارکینگ ۸۴۷۹۸۲
۱ـ۳ آـ۱۵۲۰

فرح‌شمالی
خیابان جلفا ۱۵۰ متر مفید با ۵۰۰ تومان وام بانکی و پارکینك‌وانباری ۸۳۹۴۶۶

یکدستگاه آپارتمان دو اطاق خوابه در گیشا تلفن ۹۷۳۰۷۵ از ساعت ۹ صبح تا۸
۱ـ۳ آـ۱۶۲۱

فروش فوری
دو دستگاه آپارتمان ۲اطاق خوابه هر کدام ۱۰۰ متر و یک دستگاه آپارتمان ۱ اطاق خوابه ۳۲ متر با کلیه وسایل لازم و تلفن ـ شمیران ـ خیابان مژده ـ خیابان نخجوان تلفن ۲۲۴۷۳۰
۱ـ۴ آـ۱۸۳۸

اکازیون
بهترین محل گیشا آپارتمان۳ اطاق خوابه با تجهیزات کامل نصف نقد بقیه بابهره بانکی ۸ساله تلفن ۶۳۶۳۴۹
۱ـ۷ آـ۱۸۳۲

آپارتمان ۲اطاق خوابه با اسانسور پارکینگ در طبقه چهارم پشت پارک کورش خیابان دیلمان بفروش میرسد تلفن ۲۷۰۷۳۶
آـ۱۸۲۸

طبقه اول آپارتمانی با۲اطاق خواب سرویس خارجی و ایرانی آشپزخانه هال و مهمانخانه پارکینگ زیر زمین برای خدمه یا انباری حیاط مستقل برق مستقل شوفاژ کولرپارکت موکت و ۱۷۰متر مساحت بفروش می‌رسد تلفن ۲۹۴۳۲۶
۱ـ۲ آـ۱۷۱۷

خیابان پهلوی خیابان سرو آپارتمانی به مساحت ۳۲۳ متر باپارکینگ و تلفن مستقل و دکوراسیون شخصی ساز و مهندسی قیمت مقطوع متری ۵۵۰۰ تومان تلفن ۷۵۱۱۵۹ و ۲۲۸۷۱۱
۱ـ۵ آـ۱۶۴۴

نارمك هفت حوض
آپارتمان دونبش ۳اطاق‌خوابه ۱۵۰ متر بنای مفید با پارکینگ وتلفن‌مبله و غیر مبله بفروش میرسد تلفن ۷۹۶۰۷۰
آـ۱۸۶۳

شهرك‌اکباتان فاز دوم‌آپارتمان ۲ اطاق خوابه تلفن ۹۲۵۹۶۰
۱ـ۲ آـ۱۸۶۶

دریای نور آپارتمان فوق العاده لوکس وزیبا ۲ اطاق‌خوابه ۱۳۵مترمربع باتمام تجهیزات تلفن ۶۵۲۴۱۱

تهیه مسکن لایف
ویلا و آپارتمان شما را فورا بفروش میرساند ۲۲۸۱۲۸

آپارتمان های دو اطاق خوابه ۳۵۰ هزار تومان ببالا ۱۲۰ هزار تومان‌نقد با وام بانکی ۷۸۰۴۶۸

کریم خان اول آبان شمالی دو دستگاه آپارتمان بفروش میرسد ۸۵۰۹۷۲
آـ۱۵۳۳

آپارتمان های بهجت آباد ۲ اطاق خوابه مبلتلفن۸۹۶۳۵۵
۱ـ۴ آـ۱۵۳۸

آپارتمان فروشی
۲و۳و ۴اطاق‌خواب در وزراء گاندی جردن پهلوی از ۶۰۰ هزار تومان ببالا ۶۲۵۲۰۱ و ۶۲۴۶۱۳
آـ۱۸۳۴

آپارتمان لوکس باوام بانکی‌از ۴۰۰ هزار تومان ببالا درشمال شهر ۲۲۸۹۷۱ تفکری

آپارتمان‌فروشی
۳و ۴ و ۵ اطاقه با قیمت‌مناسب نقد و اقساط تلفن ۷۹۴۶۵۴

آپارتمان قسطی
تهران پارس ۱۵۰ هزارتومان نقد بقیه وام بانکی ۱۵ ساله
۷۸۱۹۱۸

انتهای خیابان پاستور
اول خیابان کیوان کوچه مصطفی‌نژاد پلاک۱۲ آپارتمان در طبقه زیر بمساحت ۱۵۶ متر‌باحیاط بزرگ ۲اطاق‌خواب وسرویس‌کامل و انباری۳ × ۴ بمبلغ ۴۵۰ تومان فروشی‌تلفن ۳۵۹۶۱۲
آـ۱۸۷۷

آپارتمان های مهندسی ساز ۲و ۳ خوابه بالای میدان ونك ۶۲۳۰۰۵

گاندی ـ اکازیون
۲دستگاه ۲ و ۳ خوابه ۱۰۵ و ۱۳۵ متر مفید بافن کوئل و تجهیزات‌کامل فروشی۸۳۹۴۶۶
آـ۱۷۱۵

خانه فروشی

آیزنهاور شاد مهر خانه۲طبقه مستغلاتی‌با دو سرویس‌کامل با آب و برق و تلفن شمالی وجنوبی ماشین رو فروشی تلفن ۹۷۲۹۹۵
۱ـ۲ آـ۱۶۳۳

خانه‌ای به مساحت ۲۳۵ متر شمالی با۶ اطاق مجهز آب‌برق تلفن در امیرآباد شمالی به فروش میرسد از ساعت ۱۴ تلفن ۶۵۳۱۵۲
آـ۱۷۰۶

اکازیون
نبش سیمتری‌جی و ۱۶ متری امیری ساختمانی ۲ طبقه نیمه تمام ۱۸۰متر دارای ۶ر۵باب مغازه با مستاجر بقیمت یک میلیون‌و دویست هزار تومان تلفن ۹۶۸۴۶۴
۱ـ۲ آـ۱۶۳۳

میدان ونک
خیابان‌برزیل
خانه ویلائی ۵۸۰ متر زمین ۷۵۰مترینا در ۲ طبقه مهندسی سازبا۲رشته تلفن و تجهیزات کامل فروشی ۸۳۹۴۶۶
آـ۱۵۸۸ ۱ـ۲

بعلت مسافرت
خانه‌ای و ویلایی نبش ۱۱۱ و ۱۳۰تهران‌پارس بدون واسطه بفروش میرسد تلفن۷۸۱۸۷۰
۱ـ۴ آـ۱۵۹۶

فروش خانه در شمال شهر ۹۳۲۴۳۴
۱ـ۵ آـ۱۵۵۷

عباس‌آباد
۹وباب‌خانه کلنگی‌باجواز سه‌طبقه ۲۰۰ متر و۲۱۴ متر آب برق تلفن‌بفروش میرسد ۸۴۵۰۵۱

برای فروش خانه‌ای در امیرآباد شیراز غربی‌دو طبقه مستغلاتی ۲۳۸متر زمین ۳۵۰متر بنا۲تلفن مستقل تلفن ۶۶۹۲۳۵و ۶۵۶۷۷۹ از ساعت۱۰تا ۶ بعدازظهر

خانه‌ای بین زرتشت و آریامهر جنوبی زمین ۱۴۵ متر زیربنا۲۵۰متر دارای ۷ اطاق زیرزمین موکت کاغذ دیواری‌کولر تلفن بدون واسطه تلفن ۶۵۱۶۸۳

اکازیون واقعی و بی نظیر در بهترین نقطه باغ صبا
منزلی جنوبی مستغلاتی به مساحت ۲۴۱ متر در سه طبقه با دو شماره تلفن ، باغ صبا کوچه‌کیا ـ به‌قیمت‌مناسب بفروش می رسدازساعت ۸ صبح‌تا ۱۰شب‌یکسره تلفن ۷۶۰۵۲۰

منزل‌قدیمی بمساحت ۷۵۰ متر برضلع غربی خیابان امیریه ایستگاه قلعه وزیر دونبش‌به شماره ۱۳۹۵ باآب و برق و تلفن بفروش میرسد ۵۲۸۱۰۱
۱ـ۲ آـ۲۴۶۶

خانه سه خوابه مقطوع ۹۸۰ هزار تومان ۵بعبعد ۲۷۹۱۴۵
۱ـ۳ آـ۲۴۴۴

ساختمان ۳ طبقه شامل مغازه وخیاطی و انبار با شرایط مناسب‌ودرآمد کافی در خیابان لاله‌زار کوچه مهران بعلت مسافرت‌بیک میلیون و سیصد هزار تومان بدون واسطه به فروش میرسد ۳۱۳۰۷۹ بعد ازظهر ۶۵۲۵۳۲
۱ـ۲ آـ۱۸۸۴

خانه های ۱۵۰ متری ۴ اطاقه با آب و برق در قاسم آباد شاهی جاده ساوه ۲۱۰ هزار تومان ۶۰ هزار تومان نقدبقیه ۵۰ ماهه ۳۰۰۰ تومان تلفن ۹۳۰۲۸۲

خانه ۵اتاقه تمیز با کولر و فیش تلفن فروشی ـ خیابان کارون چهارراه هاشمی‌کوچه ثقفی‌پلاک۹ـاز ساعت ۱۰ تا۱۲ صبح
آـ۵۰۵۹

یکباب‌خانه دو طبقه مستغلاتی هرطبقه ۳ اطاق خواب جمعا ۴۰۰ متر زیر بنا و ۳۰۸ متر زمین بمبلغ یک میلیون و ۶۵۰ هزار تومان بفروش می رسد نشانی : آریاشهر فلکه اول خیابان گلناز خیابان ۲۷ پلاک ۲۹ آقای قهرمانی
۱ـ۲ آـ۱۶۴۱

تجریش : خانه شخصی ساز مساحت ۲۵۰ متر شمالی۲طبقه ۳ اطاق خواب با تلفن وکولر فروشی ۲۷۲۸۷۳
آـ۱۶۴۶

فروش فوری اکازیون
خانه ۳ طبقه مستغلاتی ۶۰۰ هزار تومان تلفن ۶۳۶۱۲۵
۱ـ۳ آـ۱۸۶۸

منزلی واقع در خیابان ۴۵ متری سید خندان بمساحت ۱۰۸۰ متر با موقعیت عالی به فروش میرسد تلفن۸۴۸۵۱۷
آـ۱۸۸۰

قابل توجه موسسات
یکجابقیمت باور نکردنی مقابل دانشگاه تهران یک مجتمع ۱۲۰۰ متری در شش طبقه مهندسی‌ساز مدرن ایتال سقف باسیستم فن کوئل آسانسور تلفن و پارکینگ هرمتر۴۵۰۰۰ ریال تلفن ۲۲۹۲۰۰
آـ۱۹۱۳

خانه‌ای سه طبقه به مساحت ۱۶۵ متر ، ۲۵۰ متر زیربنا با سرویس بفروش میرسد. خیابان امیریه بین انتظام و منیریه‌کوی مقتدر پلاک۱+۱۲ تلفن ۵۲۵۲۶۰
آـ۱۷۹۳

میدان آریامهر خیابان بیستون کوچه‌دوم‌پلاک ۵ خانه شمالی ۲۰۰ متر ۳۵۰ متر زیر بنا با زیرزمین بزرگ مسکونی دو طبقه ۳ اطاق خواب دو هال سالن پذیرائی و ناهار خوری انباری اطاق مستخدم گاراژ، گلخانه ، اب ، برق ، تلفن و انشعاب گاز ۴۰۰ر۱تو مان از ساعت ۳ بعد ازظهر تلفن ۶۵۵۰۰۹
۱ـ۲ آـ۱۸۶۰

اکازیون بقیمت آپارتمان خانه‌ای‌شمالی ۲ طبقه ۲ اطاق خواب سرویس کامل با تلفن مساحت ۲۰۸ متر آیزنهاور شادمان مستعانیه غربی قیمت یکمیلیون تومان مقطوع ۹۸۲۵۵۷
۱ـ۳ آـ۱۵۲۹

خانه‌ای‌بمساحت ۵۷متر دارای آب‌و برق‌و تلفن سه‌اتاقه نشانی خیابان‌جیحون کوچه بینا تلفن ۹۵۴۸۷۸
۱ـ۳ آـ۱۵۳۰

اکازیون واقعی
منزلی شمالی بمساحت ۲۸۰ متر۲طبقه ۶ اطاقه و ۲ اطاق جنوبی جمعا ۸ اطاق با حیاط بزرگو تلفن واقع درقلمستان کوچه اسلامی پلاک ۱۵ شبها باتلفن ۵۲۷۶۵۹
۱ـ۲ آـ۱۵۳۹

خانه ویلائی در کرج
کلاک‌مساحت زمین ۲۶۲۷ متر زیربناحدود ۴۰۰ متر مهندسی ساز تمام مبله با کلیه وسائل روکار سنگ و سرامیک یک طبقه و نیم ۶ اطاق خواب۲ هال سالن پذیرائی سه دستگاه حمام آشپزخانه ، شوفاژ ، استخربا فیلتر گلخانه انبار دو دستگاه کولر برق ۳ فاز چاه آب با موتور و منبع آب و تلفن‌زیر زمین با ۲ اطاق‌خواب بقیه زمین بصورت باغ زیبا با درختان میوه بسیار زیبا و سرسبز و کاملا محفوظ باسه جلد سند مالکیت جداگانه تلفن ۶۲۲۸۴۹از ۹تا۱۴ و ۷۹۰۱۰۶ از۱۵ تا ۲۲ بعدازظهر
۱ـ۲

نیروی هوائی کوکاکولا ۲۱۷ متری رضا پهلوی‌خانه نوساز ۲ طبقه۵اطاق باسرویس کامل برخیابان فروشی ۳۱۱۸۵۱
آـ۱۵۶۴

خانه قدیمی‌ساز سبعر مساحت ۱۶۷ متر در خواجه نصیر طوسی بفروش می رسدتلفن ۷۶۹۵۷۱
آـ۱۷۵۵ ۱ـ۲

منزلی‌شمالی سلسبیل چهارراه وثوق ۱۱۴ متر، زمین ۵ اطاق تلفن کولر پرده کرکره کاغذ دیواری استثنائی ۸۰۰ تومان تلفن ۹۵۶۸۵۱
۱ـ۲ آـ۱۵۲۳

شهر مسکن
تعداد ۴۳ دستگاه خانه ۱و ۲ طبقه از ۵۰۰ هزار تا ۲ میلیون تومان در جاهای مختلف برای‌فروش موجود است ۸۵۷۷۹۸
آـ۱۶۹۹

اکازیون واقعی
خانه‌ای قدیمی سان به‌مساحت ۱۸۰ متر مربع‌قیمت ۵۴۰ هزار تومان آدرس میدان ژاله شمال کارخانه برق پلاک ۲۲ تلفن ۶۸۳۷۵۹ـ ۶۲۷۱۱۲
۱ـ۳ آـ۱۹۰۱

تهرانپارس ساختمان ویلائی‌مهندسی‌وشخصی ساز به مساحت ۳۶۰ متر دارای شوفاژ ،کولر تلفن ، پرده ، لوستر و دیوارکوبهای استیل‌فلکه سوم خیابان ۲۰۶ غربی بعلت مسافرت فورا به فروش میرسد۷۸۳۰۰۶

خانه‌ای بازیر بنای ۱۵۳ متر ۳ طبقه دارای۱۷اطاق آب و برق و تلفن واقع درخیابان‌فخرآبادفروشی ۳۹۳۹۱۳

ویلای فروشی

شهر مسکن
به تعداد ۷۲ دستگاه ویلای ۱ و ۲ طبقه در جاهای مختلف از ۲ میلیون الی ۸ میلیون تومان برای فروش موجود ۸۵۷۷۹۸
۱ـ۵ آـ۱۷۰۱

ویلا در پردیس
ویلائی ۳۳۰ متر مربع ۲۲۵ متر زیر بنا استخر ـ مهندسی ساز بعلت مسافرت فوری فروشی ۷۵۳۲۵۶
آـ۱۵۱۰

ویلا ۶۰۰ هزار تومان
درشاهین ویلا کرج بمساحت ۶۳۰ متر در حدود ۴۰۰ متر زیر بنا رو کاری سنگ تلفن از ساعت ۹ صبح الی ۷ بعد ازظهر ۹۵۰۵۲۲
آـ۱۵۱۱

نوشهر ویلا باباغ صد هزار متری فروشی یا معاوضه ۹۳۱۰۷۴
۱ـ۳ آـ۱۵۲۵

خانه ویلائی در وزراء
مشرف بپارک زیبا و سر سبز ساعی زمین ۶۰۰ متر زیر بنا ۶۲۵ متر۳ طبقه شمالی دوبر روکارتمام سنگ ۷ اطاق‌خواب اطاق نشیمن و ناهار خوری هال سالن پذیرائی و ناهار خوری انبار، گلخانه ، گاراژ، شوفاژ، تلفن ، کولر بفروش میرسد تلفن ۶۲۰۴۲۲ از ۹ تا ۱۴ و ۷۹۰۱۰۶ از ۱۵ تا۲۲
آـ۱۵۸۷

ویلائی ـ اکازیون
بمساحت ۵۲۹ متر شمالی ۳۰۰ متر زیربنا دارای ۶ اطاق با تلفن و شوفاژ و آب و برق کولرموکت شده و پرده‌کرکره و استخر و باغچه‌بندی شده در گوهردشت کرج خیابان۱۰ غربی اهرابی بقیمت ارزان‌به فروش‌میرسد تلفن ۳۷۳۶۰۷و ۶۶۶۶۲۶
۱ـ۳ آـ۱۸۶۲

ویلا به مساحت ۵۱۰متر زیر بنا ۲۴۰ متر واقع در تخت طاووس‌ـخیابان غفاری ـ منشعب‌ازمیدان ۲۵ شهریور بفروش می رسد عصرها از ساعت ۴ تا ۸ با تلفن ۸۲۲۸۴۹ تماس بگیرید .

باغ فروشی

۱۰۰۰متر باغ مشجر باآلاچیق و تاسیسات‌ییلاقی در اوشان کنار رودخانه نزدیک دهکده تندرسنی بانک سپه بفروش میرسد تلفن ۲۹۲۸۷۶ بین۵ر۲ تا۶ بعداز ظهر
آـ۱۵۴۵

اکازیون
باغ مشجربا ویلای نوسازمبله باموتور برق بمساحت ۶۰۰۰ متر درختان میوه ۷ ساله در شهریار فوری بفروش میرسد تلفن ۶۳۱۴۹۸
۱ـ۲ آـ۱۸۶۳

باغچه خوشامیان‌متل قوفروش یامعاوضه ۹۳۱۰۷۴
۱ـ۳ آـ۱۵۲۴

باغ میوه‌ای در حوالی کرج (ملارد) به مساحت ۱۴ هکتار باسند مالکیت با آب بفروش میرسد ۶۲۱۸۴۶

ییلاقی واقعی
چندقطعه زمین و باغی مشجر باساختمان ویلائی با آب و برق در بهترین نقطه دماوندبه فروش‌میرسد و یا با آپارمان مناسب در تهران تعویض می گردد ۲۷۰۵۰۲
آـ۱۸۱۹

سرقفلی مغازه

همه نوع مغازه جهت فروش واجاره تلفن ۹۳۶۷۵۳

کارگاه دوزندگی
در موقعیت عالی با جوار و وسایل واگذار می شود ۷۸۱۸۷۰
۱ـ۱۵۰۵

تعمیرگاهی بمساحت ۳۰۰۰ متر اب و برق و تلفن جواز نمایشگاه به روس میرسد تلفن ۹۲۵۹۲۰

۲ باب مغازه‌اول‌جمشید آباد شمالی با موقعیت عالی و تلفن وجواز با مساحت ۱۱۰مترسرویس کامل بفروش می رسد ۹۳۲۴۸۰

سوپر مارکت با جمیع امکانات مدرن به قیمت مناسب در داودیه به فروش میرسد تلفن های ۲۲۳۵۸۳ و ۲۲۵۷۶۶

زمین فروشی

زمین صنعتی خریدار و فروشنده‌ایم ۹۳۶۷۵۳
۱ـ۱۹۶۵

فروش‌زمین‌های‌تاکستان ۶۴۵۱۴۲

زمین در مهر شهر و کوی ولیعهدنقدو اقساط فروشنده‌ایم تلفن ۹۲۲۷۳۹

شهرك غرب مهرسهر ۷۵۵۷۳۴ و ۷۵۲۸۹۸

صنعت‌کاران‌و انبارداران تا وقت‌باقی است‌فرصت رااز‌دست ندهید ازمنطقه صنعتی تهران‌پارس‌دیدن فرمائید خریدار و فروشنده‌ایم . ۷۹۴۶۴۱ و ۷۸۱۴۳۴

زمین ساختمانی و خانه کلنگی در شمال شهر فروشنده‌ایم تلفن ۹۳۲۴۳۴

زعفرانیه
باجواز ۲۴ دستگاه آپارتمان ۹۰متری بدون احداث پارکینگ مساحت ۹۵۰ متر دوبر با۲۰ متر برو ۱۰۰ هزار تومان مصالح ساختمانی با ۳ میلیون تومان وام بانکی قابل انتقال قیمت ۳۴۰۰۰۰۰ تومان ۶۳۰۸۸۷
۱ـ۳ آـ۱۶۰۰

دو قطعه زمین وصل‌بهم هر قطعه ۱۸۵۰ متر در خادم آباد قدس بفروش میرسد تلفن ۸۵۲۳۲۷

زمین۵۰۰ متر در بهترین نقطه کرج تلفن ۹۳۱۰۷۴
۱ـ۳ آـ۱۵۲۸

قابل توجه
مرتفع‌ترین‌قطعه زمین نیاوران بادید و منظره بسیار عالی ۳۵۰۰ مترمربع‌شمالا و جنوبا به خیابان ۱۰ متری اسفالته باجریان برق و اب و۳رشته تلفن بفروش میرسد از ساعت ۳تا۵ بعدازظهر تلفن۳۰۲۷۷۸
۱ـ۲ آـ۱۵۶۹

چند قطعه زمین در قاسم آباد نارمك فروشنده‌ایم ۷۹۸۷۷۳

فروش
برحشمت‌الدوله مطبقه تجارتی بدون سرقفلی یکباب مغازه با زیرزمین و شوفاژ روشن و تلفن باسرویس ۹۲۲۰۶۲
۱ـ۳ آـ۱۸۶۰

دو قطعه زمین تفکیکی مجور هم با دو سند جداگانه هریك بمساحت ۱۱۷۵ متر واقع‌درسرحد آباد کرج بعلت مسافرت بفروش می رسد . تلفن ۶۳۴۸۱۳ ازساعت ۵ تا ۹ بعداز ظهر .

یك‌قطعه زمین به‌مساحت ۶۶۰ متر مربع‌دربهترین نقطه‌سلطنت‌آبادبوستان هفتم بفروش میرسد . تلفن : ۶۲۸۲۹۷ آقای شاپور

زمین ساختمانی در شمال‌شهر ۹۲۸۰۸۲
آـ۱۵۶۰

زمین‌درمهر شهر وکوی‌ولیعهد نقدو اقساط فروشنده‌ایم تلفن ۹۲۲۷۳۹
۱ـ۱

زمین ساختمانی و خانه کلنگی در شمال شهر فروشنده‌ایم تلفن ۹۳۲۴۳۴

زمین های صنعتی و کارخانه‌ای فروشنده و خریداریم تلفن۹۲۵۹۴۸

زمین اکازیون متری ۵ تومان
باآب جاری و واقع در جاده شاهدشت(اشتهارد) برخیابان ۴۵ متری اسفالت شروع شده مناسب جهت تاسیسات صنعتی وانبار ودامداری ومرغداری وپمپ بنزین و احداث باغ‌و خانه سازی مجتمع ارزان‌قیمت باسند مالکیت بقطعات ۲۰۰۰و ۳۰۰۰ و ۵۰۰۰ متری
نقد و اقساط
۹۳۹۵۵۹
۱ـ۵ آـ۱۸۱۴

اجاره آپارتمان

ویلائی‌وهمکف ۶۵۷۹۴۴

اجاره فقط با یک زنگ
۶۵۷۹۴۴

اجاره فوری محل کار یا سکونت ۶۴۸۵۵۳

آپارتمان‌های ۲ و۳ و ۴ اطاق خوابه وویلا جهت سکونت ودفترکار از ۵ هزار تومان ببالا در عباس آباد گاندی و پهلوی و جردن فوری اجاره داده می شود ۶۲۵۲۰۱ و ۶۲۳۵۱۱
۱ـ۱

عباس آباد اندیشه ۴ خوابه ۳۲۰ متر تلفن فروش یا اجاره ۸۳۹۴۶۶
آـ۸۵۴

جاده قدیم مقابل سایه روشن ۴خوابه۳۰۰ متر استخراجاره ۸۳۹۴۶۶
آـ۱۸۷۱

خانه‌ای اجاره‌ای
در عباس آباد با ۲ شماره‌تلفن برای‌سکونت وشرکت۸۵۱۵۰۶
آـ۱۶۹۰

منزلی ۳ طبقه هر طبقه دارای ۳ اطاق خواب‌تلفن حیاط بزرك و گاراژ بادو زیرزمین یکجا یاجداگانه آماده اجاره ۳۵۹۴۹۵

اجاره محل کار ومسکونی جهت ایرانی و خارجی موجود است تلفن : ۲۳۲۸۵۹

ساختمان اداری نزدیک بلوار اجاره۷۰هزار تومان۹۳۱۰۷۴
۱ـ۳ آـ۱۵۲۶

قابل توجه شرکتها
برخیابان تخت جمشید نزدیک پهلوی‌یکدستگاه ساختمان تجاری ودفتری دارای ۶۰ اطاق و سالن بزرگ ناهار خوری برای کارمندان در ۶ طبقه مستقل و ۷ رشته تلفن مشغول بکارتهویه‌مطبوع آسانسوروسایرمتعلقات برای اجاره یا فروش طالبین لطفا با تلفن ۳۷۷۶۹۲ تماس‌بگیرند

۱تا ۴ اطاق خوابه‌جهت سکونت و محل کار ۶۶۵۱۳۷ و ۶۵۵۴۲۶

خانه‌شما را بخارجیان اجاره‌میدهیم

سازمان مسکن پارس
مرکزاجاره بخارجیان
۸۴۸۴۲۴
۸۵۳۸۵۴
۸۵۷۵۸۵
خرید وفروش

موسسه نیازمندیهای خارجیان
خانه بخارجیان اجاره‌میدهد
۸۳۰۰۸۱ - ۸۳۰۰۸۲
۸۲۱۸۱۱ - ۸۲۱۷۲۳
۲۱۱ تخت جمشید مقابل سفارت آمریکا

۸۳۵۱۲۰- ۸۲۹۷۶۶
سازمان کورش
اجاره منازل بخارجیان

سازمان مسکن کندو
کانون اجاره بخارجیان
ویلا آپارتمان دفترکار
۲۲۷۶۳۸-۲۲۷۶۳۹

سازمان نیازمندیهای فرخ
مرکزاجاره وخرید وفروش
۲۲۹۱۵۵-۲۲۹۱۵۷
مباشرت نیز مینمائیم

مرکزاجاره
موسسه امور خارجیان
تخت‌جمشید جنب بهار
۷۵۱۷۸۲ - ۷۵۲۳۵۸

مسکن‌اگشن
کانون اجاره بخارجیان
۶۸۷۸۱۲

۸۲۴۹۵۳
سازمان نیازمندیهای خارجیان
خانه‌شمارابخارجیان اجاره‌میدهد
۸۲۷۹۰۱-۸۳۸۱۰۶

رابینسون
اجاره‌بایرانی‌وخارجی
خرید وفروش
۶۵۵۴۲۶

شرکت خدمات بین المللی
آ. اچ . زد مرکزاجاره
به‌خارجی وایرانی
وخرید وفروش
۶۲۹۸۶۸و۶۲۴۱۱۴
۶۲۹۸۶۹و۶۲۷۳۴۶

شرکت دامان
مشاور شما در خرید
فروش و اجاره۲۳۹۶۰۹

وزیری
۶۵۸۱۸۸
۶۵۳۷۴۳
اجاره بخارجیان ـخرید ـفروش .

کوئیک اجاره
بخارجیان
۸۵۵۶۰۵- ۸۴۵۶۲۵
۸۵۵۵۵۶

موسسه فرد
بزرگترین مرکزاجاره بخارجیان
۶۸۶۱۵۸ ـ ۶۸۵۷۳۷

شاهین مسکن
اجاره به ایرانی و خارجی
خرید وفروش
۲۲۰۶۶۲-۲۲۲۹۰۶-۲۲۸۴۱۳

نیازمندیهای اطلاعات تلفنی آگهی می‌پذیرد

استخدام: ۳۰۳۷۰۲ ـ ۳۱۱۲۱۹ املاک و مستغلات: ۳۰ ـ ۳۱۱۲۲۹ خرید و فروش: ۳۲۸۲۵۷ ـ ۳۲۸۴۱۴ خدمات: ۳۱۲۴۱۳ ـ ۳۱۱۲۲۷

یک ویلای استثنائی جالب در شمیران مبله و یا غیر مبله‌به خارجی اجاره داده میشود از ساعت ٤ تا۷ عصر با تلفن ۲۷۱۳٦۲ تماس بگیرید.
آ ـ ۱۸۷۸

دولت‌چهارراه دوگل ۳دستگاه تکواحدی هر طبقه ۳۰۰ متر یکجامروشی اجاره یامعاوضه
۸۳۹٤٦٦
آ ـ ۱۸۷۰

هباس آباد آپارتمان ۳ اطاق خوابه تمام مبله باتلفن مستقل شوفاژ و کولر برای اجاره
۸۵٤۱٤۵
۱ـ۲ آ ـ ۱۸٦۱

شهر مسکن
تعداد ۲۸۰ دستگاه آپارتمان خانه و ویلائی اجاره‌ای در جاهای مختلف از ٤۰۰۰ تومان تا ۲۰۰۰۰ تومان‌برای اجاره ۸۵۷۷۹۸
آ ـ ۱۷۰۰

چهار دستگاه آپارتمان ۳اطاق خوابه نوساز با ۲ خط تلفن خیابان کورش کبیر و مرح شمالی جهت محل کار یا سکونت یکجا اجاره داده می شود تلفن ۲۳۳۷٤٤
۱ـ۲ آ ـ ۱۵٤٦

اجاره برای شرکتها ومحل کار بر کورش‌کبیر جنب مولن‌روژ٦ اطاق بزرگ باتلفن مستقل و کولر و غیرو تلفن
۷۵۰۱۸۵
آ ـ ۱۹۰۰

آپارتمانی دو اطاق خوابه با آسانسور و فن کوئل وفیش تلفن در خیابان ویلا مبله اجاره‌داده میشود بین ساعت ۳الی ۸ بعد از ظهر تلفن ۲۲۶۲۲۷
آ ـ ۱۵۵٤

مسکن لایف
اجاره ویلا اپارتمان خانه تلفن ۲۲۸۱۲۸

نیاز به آپارتمان اجازه

۴۸ ساعته اپارتمان‌ویلا محل کار شما رافروخته یااجاره میدهیم۶۸۱۲۷۷

تهیه مسکن لایف ویلا و آپارتمان‌شمارافورا اجاره میدهد ۲۲۸۱۲۸

ویلا و آپارتمان در شمال شهر برای کارمندان عالی‌رتبه شرکت خارجی فوری نیازمندیم .
۲۲۲٦۳۰ و ۲۲۷۵۱۱

۴۸ ساعته
آپارتمان و ویلای شمارا اجاره میدهیم ۸٤۷۱۳۲
آ ـ ۱۸۱٤

اطاقی برای دختر دانشجو یا کارمند باتمام وسایل از ۴ر۵ ببعد تلفن ۳۷۲۹۵۷
آ ـ ۱۵۷۸

چند دستگاه آپارتمان درعباس آباد تخت طاوس جهت خارجیان فوری نیازمندیم
۱ـ۲۹۵۸۷۰
آ ـ ۱٦٤۵

ویلا و آپارتمان شمارا فوری بخارجیان اجاره میدهیم
۱ـ۲۹۵۸۷۰
آ ـ ۱٦٤۳

نیاز به خرید زمین

زمین اهواز

خرمشهر ـ بقیمت روز فوری خریداریم تلفن ۳۷۵۴۸۷ و ۳۷٤۸۸٦

خریدار زمینهای افسریه ۳٤۳۳٤٦

زمینهای‌تهران پارس خریداریم ۷۹۳۰۲۰
۱ـ۱

خریدار زمین افسریه ۳٤۱۳۵۹
۱ـ۱

تهران پارس زمین خریداریم تلفن ۷۳۱۳٦٦
۱ـ۱

زمین های‌تهران پارس‌خریداریم تلفن ۷۸۰۲۹٤

زمین های تهران‌پارس‌خریداریم تلفن ۷۸۰۲۹٤
آ ـ ۱۵۱۸

قولنامه ٦ ماهه
زمین دست دوم حدود ۲۰۰ مترحوالی و یا شمال اهرضا خریدا یم ٦۳۰۸۸۷
آ ـ ۱۷۷۱

شهرمسکن
به ما تلفن کنید مستاجر دلخواهان را در اختیارتان قراردهیم‌و خریدار دلخواهتان ۸۵۷۷۹۸
۱ـد آ ـ ۱۷۰٤

زمین‌های تهران پارس‌خریداریم تلفن ۷۸۰۲۹٤

شهرک غرب مهرشهر ۷۵۵۷۳٤ و ۷۵۲۸۹۸

رمین های صنعتی و مسکونی خریدار و فروشنده‌ایم تلفن : ۹۲۲۷۱٦

خانه های کلنگی و زمین ساختمانی‌در شمال‌شهر خریداریم تلفن ۹۲۸۰۸۲

زمین‌های‌ساختمانی‌جهت آپارتمان سازی و ویلا سازی فوری خریداریم ۸۹۳۹۸۳و ۸۹٤۵۵۷ و ۸۹۱۸۳۹

بنگاه معاملات املاک

خرید و فروش زمین‌های بلوار رضاپهلوی ۳٤۵٦۵۳

معاملات پول

پول‌در مقابل املاک شمال‌شهر و شمیرانات موجود است‌تلفن های ۸۲۵۲٦۳ و ۸۲۹۵۲۷

پول ارزان

از ۵ میلیون ببالا موجود است ۸۹۲٦۰۲

وام‌ارزان

ملك ـ اتومبیل‌ـ چك کارمندی ـ فرش ۸۵۰۷٤۷

پول شرطی موجود ٦۸٤۵۲۵

پول فوری در مقابل ملك وساختمان هر مقدار بخواهید پهلوی دفتر جلالی
۸۹٦۵۱۱ و ۸۹٤۱۹۳

چهارصد هزار تومان

پول شرطی موجود ٦۸٤۵۲۵

پول مورد نیاز

بپول راکد شما درمقابل مبیع ارزنده با بهره‌عالی نیازمندیم ۸۹۲٦۰۲

استخدام و کار

نظافتچی مرد و زن تمام ونیمه وقت‌با حقوق‌مکفی نیازمندیم ۷۵۳۵٤۲

به حیاط شلوار دوز نیازمندیم .
بوستان سعدی‌بین‌خوش وسلسبیل‌روبروی‌دبستان ایادان پوشاك سیك

بچند نفر کارگر لوله کشی نیازمندیم تلفن :
۷۵۲٦۱۹
آ ـ ۱۵۹۸

بچند نفر ویزیتور بازاریاب در قسمت ارایشی‌و بهداشتی با سابقه یك سال و بچند نفر خانم جهت‌بسته‌بندی‌نیازمندیم آدرس : انتهای خیابان بهار جنب کوچه بختیار پلاك ۳۷۸ طبقه اول‌تلفن ۸۲۰٤۷۳
آ ـ ۱۵۹۷

دوشیزه بهیار و منشی مورد نیاز است تلفن ۹۲٤۲۳۳
آ ـ ۱۷۵۰

دوشیزه بهیار ومنشی مورد نیاز است تلفن ۹۲٤۲۳۳

دعوت بهمکاری شرکت ساوانا

یك نفر ویزیتورباتجربه را که دارای اتومبیل باشد بمنظورفروش‌مواد دفع آفات در شهرستان ها بطور پورسانتاژی‌به همکاری دعوت میکند
تلفن ٦٦۷٤۱۳

استخدام نامه‌رسان

یکنفرنامه‌رسان دارای‌گواهینامه موتورسیکلت و آشنائی کامل به شهر تهران مورد نیاز می باشد. از داوطلبان تقاضا می شودبه‌نشانی : بانك توسعه و سرمایه‌گذاری ایران‌ـخیابان سپهبدزاهدی‌ـ خیابان آذرشهر شماره ۱٦ (اداره کارگزینی) مراجعه نمایند.
آ ـ ۱۰۱۵٦

بدوشیزه یا بانوی فروشنده احتیاج است ٦٤۱۰۱٤
آ ـ ۱۵۸۹

استخدام سرایدار ونظافتچی

اداره فرهنگی سفارت ژاپن به یکنفرسرایدار و نظافتچی مرد باحداقل سن ٤۰ سال ودارای سوادخواندن‌و نوشتن‌نیازمند است (خدمتگزار بازنشسته مقدم می باشد) داوطلبان از این تاریخ‌تا ۵ مرداد از ساعت ۱۰تا۱۲صبح بادر دست‌داشتن یک نسخه فتوکپی شناسنامه‌به نشانی‌زیرمراجعه نمایند.خیابان شاهرضا صبای شمالی شماره ۵۳ تلفن ٦٤۰۹۰۹
آ ـ ۱۸۵۹

سکرتر تلکس
یکنفر خانم وارد بامور تلکس وسکرتری‌تمام وقت با حقوق مکفی مورد نیاز است تلفن ۷۵۵۰۵۰ و ۷۵۲٤۹٤
آ ـ ۱۸۰۱

به چند نفر دوشیزه یا بانو جهت تایپ فارسی و لاتین نیازمندیم جاده قدیم شمیران خیابان‌جنب سینماولن‌روژ شماره ۱۹ طبقه سوم تلفن ۷۵۱۹۰۵ شرکت نارکو
آ ـ ۱۹۰۳

تعدادی کارگر جوشکار برنج نیازمندیم تلفن ۳۵۳٦٤۵
آ ـ ۱۹۰۳

بچند خیاط پرده دوز دوشیزه یابانو نیازمندیم تلفن :
۹۲۰۷۵٦ ـ ۹۲۰٦۱۷
آ ـ ۱۸۰۰

مربی شنا

دوشیزه یا بانونیازمندیم ۲۳٤۲۲۹
آ ـ ۱۸۸۲

به آشپز پیتزا و تعدادی کارگر رستوران‌وگارسن نیازمندیم تلفن : ۸۵۷۵٤٤

پرستار بچه نیازمندیم تلفن ۳۹۱۰۸۹
آ ـ ۱۸۸۸

موسسه‌ای‌به یك‌دوشیزه یا بانو جهت نامه‌نگاری وتایپ‌لاتین نیازمنداست تلفن ۳۹۱۰۰٦ از ۱۰ صبح‌به‌بعد .

بیك معلم ریاضی برای‌تدریس خصوصی‌کلاس سوم راهنمائی نیازمندیم ۷۳۵۲۵۳
آ ـ ۲٤۰۹

بتعدادی دوشیزه یا بانو جهت پانسیون احتیاج است تلفن ۹۷۹۰۵۱
آ ـ ۱۹۰٦

استخدام سکرتر

سکرتر آشنا به تایپ فارسی وبرای‌جوابگوئی تلفن بطور تمام وقت استخدام میگردد تلفن ۲۳۰۳۰٤ و۲۳۷٦۸۵
آ ـ ۱۹٤۳

۲ نفر فروشنده باسابقه وخیاطسری‌دوزنیازمندیم تلفن ۸۳٤۱۵۸
آ ـ ۱۸۳۱

به چند نفر فروشنده دوشیزه‌یا بانونیازمندیم تلفن :
۸۲۱۰۲۹ ـ ۸۳۹۲٤۸
آ ـ ۱۸۳۰

منشی

یك نفر خانم منشی با تجربه مسلط به تایپ فارسی و بایگانی و پاسخگوئی تلفن بفارسی وانگلیسی برای‌تمام‌وقت مورد نیاز است .
تلفن ۹ـ۸۳۵۰۹٦
آ ـ ۱۷۱۷

دعوت بهمکاری

چند نفر کارشناس و راهنمای املاك آشنا به زبان انگلیسی دارای وسیله‌نقلیه باشندجهت همکاری دعوت میشوند شرکت خدماتی آرام ـ تی ـ تلفن ۸٤۲۳۹۰

راننده دوشخصی

۳۷۳٦۱۷ ـ ۳۷۳٤۸۵

نقشه‌بردار
بیك نقشه‌بردار کار های ساختمانی با حداقل ۵ سال سابقه کار جهت کارگاه جنوب نیازمندیم تلفن :
٦۸۰٦۱۱ ـ ٦۸۰٦۱٤

گروه صنعتی بهار

کارخانجات زاگرس
استخدام میکند
۱ـ تعدادی کارگر برق کار صنعتی
۲ـ تعدادی کارگر ساده
داوطلبیه محل کارخانه‌های زاگرس کیلو متر ۱٤ جاده مخصوص کرج جنب کارخانه فرفرمزیبا تلفن ۸۷۰۰۲۲مراجعه نمایند.
آ ـ ۱۵۵٦

یك‌شرکت ساختمانی برای ۵۰ در تهران بچند نفر نقشه‌بردار وارد به امور ساختمانی باحداقل ۵سال سابقه کار مفید نیازمند است تلفن :
۳٤٦۰۲۸ ـ ۳۳۵۳۳۵
آ ـ ۱۹۰۳

سرویسکارو نصب‌کننده کولر نیازمندیم۶۵۹۱٤۹
آ ـ ۱۵٦۰

یك کدبانوی ٤۵ سال به‌بالا که از عهده کلیه کار های منزل برآید با حقوق مکفی‌نیازمندیم‌در خانواده ٤ نفره۸۵٤۵۵۷

تعدادی دوشیزه یا باگو جهت بازاریابی با حقوق مکفی نیازمندیم تلفن :
۸۵۹۱۱۲

انباردار لوازم برق

یکنفر انباردار وارد به لوازم برقی با تحصیلات حدود سیکل با حقوق مکفی استخدام میشود . متقاضیان لطفا دراولین فرصت مشخصات کامل خود را با ادرس ، به صندوق‌پستی۱۸٤۲ـ۱۱ ارسال نمایند .
آ ـ ۱۸۷۳

استخدام منشی

شرکت ساختمانی یکنفر دوشیزه یا بانو واردبه امور تایپ و بایگانی استخدام می نماید‌تلفن ۸۳۰۹٦ـ۷

بچند نفر ویزیتوربا تضمین و سابقه درجهت توزیع نوار نیازمندیم ۳۰٤۷٦۸

استخدام خدمتکار
خدمتکار زن شبانه‌روزی برای خانواده سه نفری مورد احتیاج است از ساعت ۵ تا ۷ با تلفن ۸۹۷٤۸۵ تماس بگیرید.

بیکنفر ماشین نویس با سابقه بانریارمندیم‌وپلای جنوبی شماره ۱۳۵

دوشیزه‌یا بانوواردبامور دفترداری‌وماشین‌نویسی استخدام میشود تلفن ٦۸۵۱۱۰ آدرس میدان ونك ملاصدرا ۵۳ همکف

استخدام
تعدادی فوق دیپلم یا دیپلمه‌جهت کاردرجنوب نیازمندیم .
تلفن :
٦۸۰٦۱۱ ـ ٦۸۰٦۱٤

استخدام فوری

ماشین نویس و تلفنچی زن و بازاریاب مردو کارگر ساده تلفن ۹۲٦۱٤٦
آ ـ ۱۷۳۱

یک شرکت ساختمانی جهت کار در تهران در شهرستان به افراد زیر نیازمند است.
۱ـ حسابدار باحداقل ۵ سال سابقه کار
۲ـ راننده ۲ شخصی باحداقل ۵سال سابقه‌کار
تلفن ۸۹۲٦۵۱ـ ۸۹٤۹۸۷
۱ـ۲ آ ـ ۱۷۱٦

تلفنچی‌آشنا بتایپ فارسی‌برای بعد ازظهر ها ۳ر۵ الی ۷ر۵ مورد نیاز است ۸۳٤۲٦۳
آ ـ ۱۹٤۳

استخدام
۱ـ تعدادی ویزیتور
۲ـ دو نفر نصاب ایزوگام
٦٤۱۸٤۷
آ ـ ۱۸۲٤

استخدام‌مهندس راه و ساختمان (رشته راه) و تکنیسین راه ـ سازی برای استان‌آذربایجان شرقی

موسسه‌مهندسین‌مشاور تعدادی مهندس راه و ساختمان (رشته راه) و تکنیسین راه سازی را برای کادر نظارت‌خود در استان آذربایجان شرقی استخدام می نماید .
داوطلبین بخیابان قدیم شمیران روبروی‌بی‌سیم خیابان امیرابراهیمی شماره۳۳ مراجعه‌نمایند.
آ ـ ۱۹۳۷

استخدام مترور راه‌سازی

موسسه‌مهندسین‌مشاور تعدادی مترور با سابقه کار در امور راه سازی را برای کار در تهران استخدام می نماید .
داوطلبان‌به آدرس‌خیابان فرح شمالی مقابل‌آپادانا خیابان امیر ابراهیمی شماره ۳۳ مراجعه‌نمایند

به تعدادی راننده پایه دوشخصی که‌دارای‌معافی باشند برای کار خارج‌از تهران‌نیازمندیم‌شاهرسا فرصت کوچه بهبهان پلاك ۱٦

قابل توجه دکتر های داروساز‌جویندهٔ درجهت هرگونه اطلاع برای استعمال به جامعه داروسازان ایران مراجعه نمائید .
٦۵۵٤۷۹ و ۶۵۲۳۲۹

بیك نفر بانو یا دوشیزه ماشین نویس و متصدی تلفن نیازمندیم تلفن :
۸۹۸۳٤۲

تکنیسین نقشبردار برای‌کار های اجرائی مورد احتیاج است مراجعه یکشنبه صبح آدرس تخت طاووس خیابان جم خیابان تابنده پلاك ٦۵ شرکت شوسه
آ ـ ۱۵۸۲

به خانم ماشین نویس فارسی برای کار در دفتر حقوقی بعد از ظهر ها از ساعت ۵ الی ۸ نیازمندیم متقاضیان با تلفن ۸۲۱۰۵۸ تماس بگیرند
آ ـ ۱۵۸۳

بیك دوشیزه خوش برخورد جهت مروشندگی‌و پاسخگوئی تلفن تمام وقت یا نیمه وقت نیازمندیم ٦۵۳۹۵۷
آ ـ ۱۵۹۰

۱ـ ویزیتور مرد برای‌محصولات بهداشتی.
۲ـ سکرتر وارد به تایپ فارسی.
تلفن از ۲ تا٦ عصر ۹۲۲۱٦۹ و ۹۳۱۵٦۸
۱ـ۲ آ ـ ۱۵۸۲

بیکنفر دوشیزه یا بانو تمام‌وقت‌جهت‌پاسخگوئی به تلفن و مراقبت‌ازمنزل نیازمندیم ، نیاوران خیابان گلستان کوی پورداد شماره ۲۰ ایزدی تلفن ۲۷۵۸۵۳

تعدادی‌جوشکاردرجه‌یك و دو و تعدادی مونتاژ کار نیازمندیم ۷۹۳۱۹۰

استخدام
خانمی باسن متوسط برای آشپزی و کار منزل یك خانواده بطور شبانه روزی مورد نیاز است . بین ساعت ٤تا۸ بعد ازظهر با شماره ٦۸۹٦٦۵ تماس بگیرید.
آ ـ ۱٦۱۹۵

شریک

آرایشگاه زنانه آماده بکار احتیاج فوری‌به شریکیااجاره واگذار میشود تلفن ۹۸۰۲۳٦
آ ـ ۱۷۱۲

جویای کار:

مهندس راه ساختمان آماده کار تلفن ۷۳۳۸٦۳
۱ـ۳ آ ـ ۱۷۱۸

آماده کار

فوق لیسانس در رشته مدیریت تولید و امور انسانی‌از دانشگاه‌ایالتی سانفرانسیسکو
PERSONAL AND PRODUCTION MANAGEMENT
لیسانس حسابداری صنعتی از دانشگاه‌ایران و تسلط کامل بزبان انگلیسی .
تلفنهای(۲۵۲۳ـ۰۲۲۲۱) (٦٤٦۱٦۰ـ ٦٤٦۱۵۵).

جوانی با اتومبیل پیکان و تحصیلاتی در حدود دیپلم دارای برگ خاتمه خدمت تمام وقت جویای کار می باشد .
۳۳٤۱۲۱

لیسانسیه‌هنری(سرامیك سوئیس) نیمه وقت بعد ازظهرها جویای کار صبحها از ۸ الی ۲ تلفن ۷٦۲۱۸۹ داخلی ۲٤ و شبها ۷ الی ۱۰ تلفن ٦۲۲۰۲۲
آ ـ ۱۵۸۳

جوانی ۲۳ ساله مسلط بزبان عربی‌و تاحدودی انگلیسی‌برای کار تمام وقت آماده است به آدرس سبزه میدان کوچه‌سید ولی پاساژ مسعود شماره ۳۵ مراجعه فرمائید
خوانساری
۱ـ۳ آ ـ ۵۰٦۵

آموزشگاه ها

تعلیم
نقاشی
خصوص دوسیر دن و بانوان
تلفن ۸۳٤٦۸۷

ماشین نویسی ۲۵ شهریور تعلیم با ماشینهای برقی آجاره ماشین تحریر استخدام شما از طرف ما خیابان آذربایجان بین‌خوش و رودکی ساختمان ۲۵ شهریور تلفن ۹۵۹۰۱۲
۱ـ٤

موسسه‌آموزش آرایش گلریز یکی از کاملترین موسسات آموزشی در دنیا برای دوره های۱۵روزه برای آرایشگران ویک ماهه و یک ماه و نیمه فشرده و سه ماه عادی ثبت نام میکند تلفن ٦٤۷۰۷٦ ـ ٦٤۸۳۵۳

آموزش رقص در یکهفته ایرانی عربی خارجی کلاس رقص تارپیزیان حافظ کالج
۳۷۲۳۵٤

تدریس خصوصی
گیتار کلاسیك
برای خانمها ۸۵۲٤٦۵

تدریس

کلیه دروس تضمینی ساعتی ۸۰ تومان
۲۳۸۱۵۲

ریاضیات فیزیك‌شیمی
راهنمائی نظری شش قدیم توسط ناصری دبیر ریاضی با ۱۸ سال سابقه تدریس
۲۳٦۳۵۹

تجدیدیها

گسترش اموزشی با کادری مجهزاز ورزیده ترین مهندسین آریامهر وفنی موفقیت دانش آموزان ، هنر آموزان و دانشجویان‌را در کلیه دروس تضمین می نماید تلفن۳۵٦۷۱۱ و ٦۲۱۵٦۹
آ ـ ۱۵۹۱

ورزیده ترین گروه
دبیران
آماده تدریس در منازل
۷۵۹٤٤٤

تدریس تضمینی

راهنمائی دبیرستان توسط دانشجویان فوق لیسانس آریامهر ۹۸۲٦۷٤
۱ـ۳ آ ـ ۱۵۵۱

ریاضیات و ادبیات راهنمائی ومتوسطه رشته های ریاضی فیزیك علوم تجربی خدمات
۹۵٤۲۷۳

تدریس خصوصی
آمار حسابداری ریاضیات بازرگانی تلفن ۵٦۳۵۳٤ بعد ازظهر ها
۳ـ۱ آ ـ ۱٦۰۰

ریاضیات راهنمائی اول دوم نظری ساعتی ۵۰ تومان
٦۲۷۸۱۵

مکالمه انگلیسی
بدون گرامر
۸۵۱۸۷٦
تدریس‌خصوصی انگلیسی
تلفن ۳۲۸۳۹۰

انگلیسی فرانسه آلمانی
۸۲۰۹۷۳
انگلیسی‌فرانسه
۹۳۲۰۳۳ ـ ٦۲۰۷۱۷
۸٤۳۵٤۸ـ ۸۵۰۷۳٦

انگلیسی در هر سطحی
۹۳۸۰۰۸

کلاس های خصوصی

انگلیسی ـ فرانسه‌ـ آلمانی در موسسه یا منزل تلفن ۸٤٦۸٦۳

راهنمائی نظری دبستان با اعزام دبیر در منزل
۸۲۲۹۸۲

شرکت امداد خانواده
تدریس خصوصی ، کلیه دروس توسط استادان متخصص ٦۵٤۸۵۱ ـ ٦۵۱٤۱۹

تدریس‌خصوصی‌توسط دوشیزه دانشجوی فنی‌ـ جبر‌ـمثلثات‌ـ زبان‌ـ حساب ـ مکانیک ۹ تا ۱۲ تلفن ۹٦٦۵۳۲
۱ـ۲ آ ـ ۱۷۵٤

تخصص‌در کلیه دروس‌ابتدائی مخصوصا پنجهاه سال سابقه کار در آموزش و پرورش
۹٦۰۵۹٤
۱ـ۲ آ ـ ۱۷۵٦

تدریس تضمینی

ریاضیات راهنمائی باکمترین وجه تلفن ۷۹٦۹۲۹
آ ـ ۲۵۷۳

تدریس خصوصی
دانشجویان آریامهر ملی تلفن ۳۵٦۵۳۵
آ ـ ۱٦۹۱

عربی نظام قدیم ، جدید تضمینی ۷۵٦۵٦۳

گرامر ، مکالمه انگلیسی دو ماهه ۷۵٦۵٦۳

کلیه‌دروس دبیرستانی، راهنمائی ، دبستانی تضمینی ۷۵٦۵٦۳

قابل توجه عموم
مکالمه انگلیسی
توسطه‌استادان‌آمریکائی وانگلیسی تلفن ۹۳۹٤۵۰

انگلیسی‌فرانسه
کنتراتی ٦۲۰۷۱۷

مکالمه انگلیسی
بادبیران ایرانی و خارجه
تلفن ٦۵۵۷۰۵

ریاضیات

فیزیك ، شیمی
دوره کامل نظری
تضمینی ٦۵۲٤۵۷

تدریس خصوصی ـ عمومی
دبستان‌ـ دبیرستان‌ـ راهنمائی‌ـ هنرستان
تلفن ۵٦۲۳۱۷

تدریس ریاضیات فیزیك
توسط دانشجوی‌آریامهر
تلفن ۸۵٦۳۲۷

توسط خانم
فیزیك شیمی ریاضی
زبان‌ششم‌نظری‌راهنمائی دبستان تضمینی
۲۸۳۳۳۰

پانسیون

پانسیون شبانه روزی شیرین بابرنامه های آموزشی‌و زبان با تسهیلات بهتر در ساختمان جدید آماده پذیرش فرزندان شما روزانه و شبانه روزی می باشد نامنویسی شنبه ، دوشنبه، چهارشنبه آدرس انتهای ، فرح شمالی پالیزی نبش سیمیوه پلاك ۱۵ تلفن ۲۳٤۲۲۹
۱ـ۱

خوابگاه دختران دانشجو و کارمند میدان کاخ ٦۵۲٤٤٤و ٦۵۲۸۳۱

مهد کودك مریم
ضمن در نظر گرفتن همه گونه سرویس آماده است مرزندان شمارا از نوزاد تا ٦سال زیر نظر پزشك اطفال و پرستاران لیسانسیه قبول نماید ظفر بین بزرگراه و جردن ۲۵۲ تلفن ۲۲۲۱٤۳
۱ـ۱

پانسیون برای دختران دانشجو و کارمند در آریاشهر ۹۷۹۰۵۱

ترجمه و مکاتبات

دارالترجمه حسن‌پور
کلیه امور ترجمه و اوراق رسمی و غیر رسمی شما را دراسرع‌وقت انجام می دهد شاه چهارراه امیراکرم تلفن ٦٦٦۱۹۳

آگهی استخدام

شرکت پخش لوازم و سرویس تندر افرادزیر را استخدام مینماید .
۱ـ مهندس مکانیك با سابقه کارو تسلط به زبان انگلیسی
۲ـ فروشنده‌دستگاههای تست و تنظیم پمپ که به کار های فنی آشنائی داشته باشد
امیرکبیر پلاك ۱۸۰ تلفن ۳۰۸۱۱ـ۲۰

فروشنده

تعدادی جوان دیپلمه (ترجیحا فنی) برای فروش لوازم و تجهیزات فنی با تجربه در امرفروشندگی وبازاریابی بهمکاری دعوت میشوند .
خواهشمند است جهت تعیین وقت ملاقات بین ساعات ۹ صبح تا ٦ بعد از ظهر با شماره تلفن ٦۲۷۸۲۱ تماس حاصل فرمائید .

استخدام

بافرادزیرجهت‌همکاری‌نیازمندیم:
۱ـ مهندس تولید باتجربه ۲ نفر
۲ـ تکنیسین مکانیك‌باتجربه‌۲نفر
۳ـ کارمند سفارشات خارجی با آشنائی‌کامل به زبان انگلیسی و۲ سال سابقه‌کار درامور تدارکات
تلفن ۵ـ ۹٦٦۰۳۱

مکانیك‌درجه‌یك

بیکنفر مکانیك درجه یك با ۸تا ۱۰ سال سابقه کار جهت‌کارگاه جنوب موردنیاز است :
واجدین شرایط به آدرس خیابان تخت جمشید شرقی شماره ۵۹۳ طبقه پنجم تلفن ۷۵٤۳۳۸ مراجعه نمایند .

نقشه‌بردار

نقشه‌بردار با سابقه حداقل۵سال جهت‌کارگاه راهسازی دراستان فارس باحقوق مکفی‌استخدام میشود .
واجدین‌شرایط‌همه روزه‌با تلفنهای۳ـ۸۹۵٦۹۲ باخانم گل‌آور تماس حاصل نمایند.

SICAB سیکاب
افرادواجدشرایط زیر را استخدام می نماید

۱ـ یکنفر مهندس برق والکترونیك ماشین‌آلات صنعتی و تولیدی دارای حداقل ۳ سال تجربه کار در کارخانجات صنعتی و تولیدی مسلط بزبان انگلیسی برای کارخانه این شرکت واقع درشهر صنعتی البرز ـ قزوین .
۲ـ دونفر فروشنده و بازاریاب دارای حداقل دو سال تجربه‌کار در فروشندگی و بازاریابی میزان تحصیلات حداقل دیپلم متوسطه ویا معادل آن مسلط به زبان انگلیسی کسانیکه سابقه قبلی در فروشندگی کابل‌برق‌و تلفن‌داشته باشندارجحیت دارند برای دفتر مرکزی ـ تهران .
۳ـ دونفر کارمند فروش دارای حداقل ۲ سال تجربه‌کار در امور مناقصات و قیمت‌گذاری‌میزان تحصیلات دیپلم یا معادل آن آشنا بزبان انگلیسی مسلط به ماشین نویسی فارسی و لاتین .
از واجدین شرایط تقاضا میشود همه روزه به‌غیر از پنجشنبه‌ها از ساعت ۸ر۳۰ صبح الی ۱٦ر۳۰ بعداز ظهر به دفتر مرکزی این شرکت واقع‌در میدان ونك خیابان ملاصدرا پلاك ۷۰ مراجعه ویا باتلفن های ۳ـ٦۸۵۱۷۲ تماس‌حاصل فرمایند .

استخدام‌مدیر ومنشی

به‌مدیرفروش‌ومنشی برای‌کاردریك‌شرکت تولیدی‌وخدماتی نیازمندیم

شماره تلفن و آدرس خود را به راهنمای ۹۲۹ ارسال کنید .

مترور کارهای‌ساختمانی

با تجربه کافی تمام وقت جهت کار در اصفهان وسنندج ستخدام میشود لطفاازساعت۵ تا۸بعدازظهر با تلفن های ٦۲۰۰۸٤ و ٦۲۷۷۴۸ تماس حاصل فرمائید .

نیازمندیهای اطلاعات

تلفنی آگهی می‌پذیرد

استخدام: ۳۰۳۷۰۲ـ۳۱۱۲۱۹ املاک و مستغلات: ۳۰ ـ ۳۱۱۲۲۹ خرید و فروش: ۳۲۸۲۵۷ـ۳۲۸۴۱۴ خدمات: ۳۱۲۴۱۳ ـ ۳۱۱۲۲۷

EXECUTIVE SECRETARY

Leading consulting engineers has immediate and challenging vacany for an Executive Secretary. Candidates should be highly-qualified Iranian nationals, with perfect knowledge of handling independently Executives Office and with good speed of bilingual typing; shorthand; telex machine. Salary commensurate with ability.

Please send application with resume giving correct address and telephone number to P.O. Box 214.

استخدام

شرکت تهران الکتریک جهت فروش یخچال ، فریزر، لباسشوئی ،ظرف شوئی وچراغ خوراک پزی تعدادی فروشنده با سابقه در محصولات فوق را بهمکاری در تهران دعوت مینماید .
از داوطلبین خواهشمند است شخصا به آدرس شرکت واقع در خیابان ایرانشهر جنوبی شماره ۸۰ ازساعت ۸ الی ۵ بعدازظهر مراجعه نمایند .

کشتیرانی ملی آریا
(سهامی عام)

استخدام ماشین نویس فارسی ولاتین

کشتیرانی ملی آریا به‌چند نفر ماشین نویس فارسی و لاتین دارای دیپلم وبرگ معافی نیاز دارد . از واجدین شرایط درخواست میشود صبحها ازساعت ۸ الی ۱۲ و۲ الی ۵ بعدازظهر به کارگزینی این شرکت واقع درخیابان شاه عباس شماره ۱۲۷ مراجعه فرمایند .

صنایع بسته بندی ایران

(شرکت سهامی عام)

ماشین نویس ۲ زبانه با تحصیلات دیپلم و حداقل یکسال سابقه‌کار باحقوق مکفی بهمکاری دعوت می نماید .
واجدین شرایط‌می‌توانند به‌اداره استخدامی شرکت واقع در خیابان سپهبد زاهدی شماره ۱۷۹ مراجعه نمایند .

نیازمندیهای آموزشی

آموزش زبان
آموزش رانندگی
آموزش ریاضیات
آموزش دروس دوره راهنمائی
آموزش شنا
آموزش موسیقی
آموزش فیزیک وشیمی
یکشنبه‌ها و چهارشنبه ها دراطلاعات

شرکت مهندسی وبازرگانی پارس

به منظور تقویت کادر پرسنلی خود افراد واجد شرایط ذیل را به‌همکاری دعوت مینماید :
۱ـ کارمند امور اداری با تحصیلات دیپلم و حداقل دو سال تجربه کار .
۲ـ نگهبان با تحصیلات ششم‌ابتدائی وتضمین معتبر .
۳ـ کارگر ساده با سواد خواندن و نوشتن .
از واجدین شرایط خواهشمنداست با در دست داشتن مدارک لازم‌دریکی از ساعات اداری به آدرس خیابان حافظ روبروی دانشکده پلی تکنیک کوچه آرژانتین شماره ۱ر۴ مراجعه نمایند .

GM IRAN
شرکت جنرال موتورز ایران
(شرکت سهامی خاص)
GENERAL MOTORS IRAN LTD.

جنرال موتورز ایران استخدام میکند .
سرپرست خدمات پرسنلی با مشخصات ذیل
۱ـ سابقه کار در امور اداری وپرسنلی ۳ سال
۲ـ معلومات فوق دیپلم ویا لیسانس یا معادل آن
۳ـ مسلط به زبان انگلیسی
۴ـ سن از ۲۵ تا ۴۰ سال
واجدین شرایط باداشتن دفترچه خاتمه خدمت یا معافی از نظام وظیفه همه روزه غیراز پنجشنبه و جمعه به کارگزینی شرکت واقع در کیلومتر ۷ جاده مخصوص کرج مراجعه فرمایند .

استخدام

یک شرکت بزرگ خارجی برای تکمیل پرسنل خود بافراد زیر که به‌زبان انگلیسی تسلط کامل داشته باشند نیازمنداست:
۱ـ منشی باحداقل درجه لیسانس
۲ـ کارمند حسابداری باسابقه کار
۳ـ مدیر فروش باحداقل لیسانس
۴ـ مسئول کارپردازی باحداقل دیپلم
داوطلبان با راهنمای شماره ۹۳۱ اطلاعات مکاتبه کنند .

آگهی استخدام

شرکت گروه صنعتی سپاهان برای خدمت در کارخانجات لوله وپروفیل واقع در کیلومتر ۲۵ جاده اصفهان ـ نائین تعداد ۱۲۰ نفر کارگر استخدام مینماید استخدام شدگان از دستمزد کافی ـ اضافه کاری دائم ـ غذای ارزان قیمت ـ سودویژه‌سالیانه ـ سرویس ایاب و ذهاب و امکانات خدمات‌اجتماعی (بیمه و بهداشت باز نشستگی) استفاده خواهند کرد . متقاضیان‌در تمام هفته از ساعت ۸ صبح تا ۵ بعداز ظهر می توانند بمحل کار خانه مراجعه نمایند .

شرکت گروه‌صنعتی سپاهان

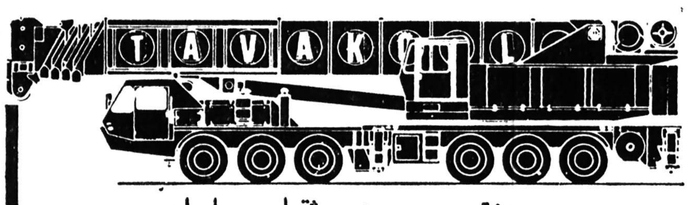

مجهزترین موسسه جرثقیلی در ایران
جرثقیل توکل
از ۵ تن الی ۳۰۰ تن
تلفن ۱۷ـ ۳۵۸۵۱۱
تهران ـ خیابان ری ـ میدانشاه ـ پلاک ۷۱۳

شرکت نفت پارس
PARS OIL CO.

Pars Oil Company

Has a vacancy at its Refinery at Km 19. New Karaj Road for a

PROJECT ENGINEER / INSPECTOR.

A challenging position with bright prospects for the suitable person with initiative.

He is to administrate a variety of new projects including design development, specification and coordination of implementation.

In addition his responsibilities includes plant inspection.

We Require:

- **A University Degree in Mechanical Engineering**
- **Good command of spoken and written English.**
- **Preferable 2 or more years experience in a similar position in the Petro-chemical, Chemical or Allied Industry.**

Qualified applicants should telephone 660141-660142-941500-944920 for an appointment.

دعوت برای مدیریت

یک گروه بزرگ لوازم خانگی برای مدیریت شرکت حمل و نقل داخلی و بین‌المللی خود به یکنفر مدیر شرکت که‌دارای اطلاعات فنی حمل‌و نقل و اداری بوده با حقوق و مزایای مکفی برای کار در تهران با شرایط زیردعوت به‌کار می‌نماید.
۱ـ داشتن لیسانس یا فوق لیسانس مدیریت بازرگانی
۲ـ داشتن پنج‌سال سابقه کارمفید در رشته حمل‌ونقل داخلی وخارجی
۳ـ حداکثر سن ۴۰ سال
۴ـ آشنائی کامل به زبان انگلیسی
از واجدین شرایط و نیز کسانیکه فاقد شرط ماده ۱ بوده ولی دارای اطلاعات فنی‌واداری و تجربیات کافی در زمینه حمل ونقل بین‌المللی باشد خواهشمنداست‌پیشنهادات خودرابضمیمه دو قطعه عکس وسیله صندوق پستی ۱۲۲۹ر۱۱ ارسال فرمائید .

شرکت تولیدی درحال گسترش

برای سرپرستی کادر فنی کارخانه و تعمیر و نگهداری‌ماشین‌الات‌خود احتیاج به‌یکنفر تکنیسین ماشین‌آلات دارد که تمام وقت در محل کارخانه واقع در شهر صنعتی البرز قزوین حضور داشته باشد .
داوطلبین باید حتما مدرک تحصیلی معتبر داشته و در امور ماشین‌آلات وارد و آشنا به‌زبان انگلیسی باشند .
حقوق و مزایا در مصاحبه حضوری معلوم خواهد شد .
واجدین شرایط باتلفن ۳۷۳۱۳۶ جهت‌تعیین‌وقت ملاقات تماس بگیرند .

راننده درجه یک

ایرانیت

شرکت سهامی عام ایرانیت یک نفر راننده درجه یک باسابقه پنج سال استخدام مینماید داوطلبان مدارک زیر را به‌آدرس دفتر شرکت ایرانیت‌خیابان امیر اتابک شماره ۱۹۱ارسال دارند.
برگ سابقه کار و خدمت ـ رونوشت معافی ـ عکس

استخدام مهندس برق

تعدادی مهندس برق با آشنائی کامل به زبان انگلیسی مورد نیاز است . داوطلبان با تلفنهای : ۸ـ۳۱۶۸۴۶ تماس حاصل نمایند

تکنیسین ساختمان

شرکت صنعتی پارس وابسته به گروه صنعتی مینو جهت تکمیل کادر امور مهندسی و تاسیسات ساختمانی خود چند نفر تکنیسین ساختمان با مشخصات ذیل بهمکاری دعوت می نماید .
۱ـ تحصیلات فوق دیپلم ساختمان .
۲ـ حداقل سابقه کار اجرائی ۳ سال
واجدین شرایط می توانند جهت استخدام به‌اداره کارگزینی شرکت‌واقع‌در کیلومتر ۸ جاده‌مخصوص کرج گروه صنعتی مینو مراجعه نمایند .

NOTRE DAME DE FATIMA HOSPITAL

سوپر وایزر کارگران وقسمت اطلاعات

بیمارستان نتردام دوفاتیما احتیاج به یك نفر سوپروایزربرای قسمت کارگران‌وقسمت اطلاعات نیازمند می باشد .

شرایط :
۱ـ دیپلم
۲ـ دارای سابقه کار در بیمارستان
۳ـ دانستن زبان انگلیسی
۴ـ ساعت کار ۴۰ ساعت در هفته
متقاضیان می توانند به‌کارگزینی بیمارستان واقع درخیابان محمدرضا شاه (یوسف‌آباد) کوچه ۲۱ مراجعه نمایند.

منشی

شرکت صنعتی پارس وابسته به گروه صنعتی مینو احتیاج به همکاری چندنفر با شرایط زیر دارد .
۱ـ تحصیلات حدود دیپلم متوسطه
۲ـ آشنائی به تایپ فارسی ولاتین
۳ـ داشتن یك سال سابقه مربوطه
از داوطلبان خواهشمند است در یکی از روز های چهارشنبه ۲۸ر۴ر۲۵۳۷ و پنجشنبه ـ ۲۹ر۴ر۳۷ بین ساعت ۸الی۱۸ جهت مصاحبه‌به شرکت خوراك واقع در خیابان فردوسی خیابان کوشك ـ خیابان ارباب‌جمشید ـ کوچه خسرو شاهی مراجعه فرمایند.

آگهی استخدام

شرکت چین چین
بیك‌دوشیزه یابانوئی بامدرك حداقل سیکل جهت جوابگوئی به تلفن نیاز دارد لطفا باتلفن ۸۳۵۷۶۸ تماس حاصل فرمائید .

مهندس مکانیک وساختمان

به‌چند نفر مهندس مکانیك و ساختمان که در فعالیت های تاسیساتی و تهویه مطبوع سابقه داشته باشند ، نیازمندیم .
شماره تلفن و آدرس خودرا به‌راهنمای ۹۲۶ روزنامه اطلاعات ارسال کنید .

آگهی استخدام مهندس راه و ساختمان

برای کارگاههای مختلف در شهرستانها نزدیك تهران به چند نفر مهندس راه وساختمان با ۵سال سابقه کار در کارگاههای شرکت های ساختمانی موردنیاز است متقاضیان به شماره ۹۲۲۶۴۹ و ۹۲۳۶۹۷ تماس حاصل فرمایند.

مهندسین مشاور

جهت نظارت کارگاهها در استانهای اصفهان و فارس بچند مهندس ساختمان و تاسیسات‌احتیاج دارد . داوطلبین با شماره تلفن ۹ـ۶۳۸۱۲۶ تماس حاصل نمایند .

نیازمندیهای اطلاعات تلفنی آگهی می‌پذیرد

استخدام: ۳۰۳۷۰۲ ـ ۳۱۱۲۱۹ املاک و مستغلات: ۳۰ ـ ۳۱۱۲۲۹ خرید و فروش: ۳۲۸۲۵۷ ـ ۳۲۸۴۱۴ خدمات: ۳۱۲۴۱۳ ـ ۳۱۱۲۲۷

نگاهها و کتابها

المعجم المفهرس

انتشارات اسماعیلیان، کتاب پرارزش ویکتای «المعجم‌المفهرس» رآبه بازار کتاب فرستاده است. در مقدمه این راهنمای ارزشمند می خوانیم:

«... اما بعد قرآن مجید، فراگیرنده عالم اسلامی است هر مسلمی در اکناف جهان به هر زبانی سخن کند، مشتاق است کتاب خدارا بشناسد و آیات آن را بداند و بفهمد، واگر بخواهد آیتی راکه از ناطقی شنیده مورد و ارسی‌قرار داده و بادقت مطالعه کند،ناگزیر است محل و مورد آن را بداند تا از قرائن قبل و بعد ، مراد ومنظور صاحب قرآن را دریابد . البته‌این وارسی و مراجعه نیازمند راهنمایی است که آیات قرآن مجید را به عنوان کشف الآیات در اختیار پژوهشگر بگذارد..»

انتشارات اسماعیلیان با چاپ این کتاب ، بهترین و کاملترین راهنمایی رادر این زمینه در دسترس عاشقان مباحث مذهبی و اسلامی قرار داده است.

معجم‌المفهرس را محمد فواد عبدالباقی مصری تالیف کرده و محمد باقر بهبودی آن را برای فارسی زبانان هماهنگ کرده است.

المعجم المفهرس در ۷۸۲ صفحه و با صحافی مناسب به پشت ویترین کتابفروشی ها فرستاده شده است.

★★★

درباره رمان وداستان کوتاه

چاپ سوم کتاب آموزنده «درباره رمان و داستان کوتاه» از سوی انتشارات کتابهای جیبی منتشر شد . این کتاب را سامرست‌موام نوشته و باوه دهگان آن را بفارسی برگردانده است .

در این کتاب درباره رمان ، ده‌رمان عالی دنیا و پیرامون هنر داستان‌نویسی را می خوانیم و ازمتن نتیجه می‌گیریم که «دید هنری» موام با سر تولستوی تفاوت فاحش دارد و از هرجهت مخالف آن است . تولستوی «رمان» و« داستان کوتاه»و انواع دیگر هنر را وسیله تزکیه وتهذیب اخلاق اجتماعت بشری می‌داند .او نظریه «هنر برای‌هنر» رامردود می‌سمارد و سخت می کوبد وی موام ، رمان و داستان کوتاه را شخصاوسیله تفریح خاطر وسرگرمی خواننده می داندوهوادار «هنربرای‌هنر» است .

درباره رمان و داستان کوتاه با ۳۸۰صفحه، ۴۰۰ ریال قیمت‌گذاری شده است .

★

«سلطان صاحبقران»
نویسنده علی حاتمی
چاپ اول ۲۵۳۶
قطع رقعی
۲۴۰صفحه ـ ۴۳۰ ریال
از مجموعه سریالهای تلویزیونی
ناشر : انتشارات سروش

بعد از موفقیت سریال تلویزیونی «سلطان صاحبقران» و دوبار نمایش ازشبکه‌های ۱و۲ تلویزیون به خاطرتمایل و علاقه گروه زیادی از تماشاگران به داشتن متن سریال و همچنین گوشنوازی گفتگو های هنرپیشگان سریال جمشید مشایخی، ناصر ملک‌مطیعی ، پرویز فنی زاده و زری‌خوشکام، انتشارات سروش‌رابه‌فکرچاپ و انتشارمتن‌سریال انداخت.علی حاتمی در نوشتن گفتگو های سریال از متن های دوره قاجار از جمله خاطرات اعتمادالسلطنه و ظهیرالدوله ، نامه های ناصرالدین شاه به نقل از کتاب جامع امیرکبیر و ایران تالیف دکتر فریدون آدمیت استفاده کرده، قسمت مربوط به امیرکبیر را از کتاب المائرو الاثار اعتمادالسلطنه و کتاب آسیای هفت سنگ دکتر باستانی پاریزی نوشته ودر محاکمه میرزا رضا کرمانی ، از مطالب روزنامه صوراصرافیل آن زمان و کتاب تاریخ بیداری ایرانیان تالیف ناظم‌الاسلام کرمانی سود برده است. کتاب همچنین منتخبی از تصاویررنگی و جالب صحنه های سریال را به همراه دارد.

●●●

وقتی بابا کوچك بود

به تازگی‌از مجموعه کتابهای طلائی که از جمله کتابهای خوب کودکان و نوجوانان بشمار می آید ، کتاب « وقتی بابا کوچک بود» منتشر شده است. این کتاب را الکساندر راسکین نوشته و بدرالدین مدنی آن را به فارسی برگردانده است .

وقتی بابا کوچک بود،ازچند قصه شیرین و آموزنده تشکیل می شود.

« چگونه بابا بادکنکش رازیر یک اتومبیل انداخت، چگونه باباشاعر شد، چگونه بابا اشتباه کرد، چگونه بابا نوشتن یادگرفت، چگونه‌بابا دو انشا می نوشت، چگونه بابا در یک شب‌نشینی برروی صحنه آمد . .» از جمله قصه های شیرین این کتاب خواندنی است:

«چگونه بابا کوچک بود»با ۱۱۰ صفحه۱۳۵ ریال قیمت دارد.

●●●

سفرهای دور ودراز هامی‌وکامی

قسمت ۱۱ و۱۲ داستان « سفر های دور ودرا زهامی و کامی در وطن» در فرم تازه و متفاوت خود که از شماره۹ و ۱۰ داستان آغاز شده منتشر شد. این نشریه که درگذشته هردو هفته یکبار انتشار می یافت از آغاز نشر قسمت های ۹و ۱۰ بصورت ماهانه چاپ می شود و در عوض مطالب دو دفتر یعنی معادل چهار سریال تلویزیونی در یککتاب گنجانیده‌شده است.

مطالب فشرده‌تر و با تصاویر کمتری عرضه شده وبااین ترتیب مجموعه داستانی«سفر های دور ودراز هامی، وکامی» به شکلی خواندنی‌تر و پرمایه‌تر کهبه یک کتاب‌بیشتر شبیه است تانه یک مجله در دسترس نوجوانان قرارگرفته وبهای آن هم بدون تغییر همچنان ۳۰ریال است ، سفر های دور و درازهامی‌وکامی داستان جالب، شیرین‌و آموزنده ایست که تاکنون ۱۲ قسمت آن منتشر شده وهر شماره آن حاوی تجربه های تازه‌ای در زمینه آموزش و پرورش نوجوانان است و فصل تابستان و تعطیل مدارس فرصت نیکوئی است برای آن دسته از نوجوانان و خانواده ها ومربیان علاقمند که ماجرا های این داستان رابا حوصله ووقت بیشتری دنبال کنند. قسمت ۱۱ و۱۲ این داستان به شکل تازه و در یک دفتر در کتابفروشیهای تهران وروزنامه فروشیهای سراسر کشور در دسترس نوجوانان ، خانواده ها ومربیان است.

★★★

مردی در آتش

مردی در آتش عنوان کتابی است از محمد مقیمی که انتشارات کتابفروشی معراجی‌آن‌رادر ۱۶۰ صفحه وبه‌ارزش ۱۵۰ ریال منتشر کرده است.

مردی در آتش‌ازجمله کتابهای داستانگونه نسرین است که نویسنده برای کودکان و نوجوانان گردآوری می کند. این کتاب در برگیرنده هفت داستان به نامهای «اسیری سیاه، قرعه‌کشی دردریا، مردی درمیا ، آتش، زیبای کنعان، فتنه نگاه، تیر بخطارفت و سنخنرانی بالای دار» است.

★

دوست من شو

«دوست من‌شو» داستانی‌از هوانس طومانیان نویسنده وشاعر معروف ارمنی است که وسیله ع.ع. بخشی ترجمه شده واز سوی«انتشارات مالویل» در ۱۹ صفحه و به بهای ۲۵ ریال چاپ ومنتشر شده است.

هرچند این قصه بیشتر برای بچه‌هاست اما بهرحال ارزش های جداگانه‌ای هم برای بزرگسالان می تواندداشته باشد.

استخدام فوری

شرکت ایتالیائی برای دفتر درتهران نیازبه‌افراد زیر با حقوق مکفی دارد .

۱ـ منشی با تجربه آشنا به زبانهای انگلیسی ایتالیائی و فارسی .

۲ـ ماشین نویس فارسی و لاتین با حداقل ۲ سال تجربه .

متقاضیان می توانند با تلفن های ۲۲۲۹۵۲ و۲۲۶۴۲۱ و ۲۲۱۵۶۲ تماس حاصل نمایند .

آگهی استخدام

افراد زیر مورد احتیاج جهت کارگاههای جنوب می باشد .

۱ـ نقشه‌بردار با ۶ سال سابقه‌کار .

۲ـ راننده بلدوزر با ۵ سال سابقه کار .

۳ـ راننده گریدر با ۵ سال سابقه کار .

واجدین‌شرایط به‌آدرس تخت جمشیدشرقی بین بهار وجاده قدیم شمیران پلاك ۵۹۳ طبقه ۵ تلفن ۷۵۴۳۳۸ مراجعه نمایند .

کلینك

لوازم بهداشتی ، آرایشی کلینك آمریکااستخدام میکند .

به‌تعدادی مشاور محصولات کلینك و یك نفر سوپروایزر شهرستانها نیازمندیم.ازدوشیزگان وبانوانیکه علاقمند به داشتن یك شغل مناسب با درآمد فوق‌العاده خوب میباشند دعوت بهمکاری‌در این زمینه می نماید .

شرایط استخدام

دارا بودن دیپلم متوسطه و یا بالاتر و دانستن زبان انگلیسی می‌باشد .

داوطلبان می‌توانند برای‌اطلاعات بیشترومصاحبه به آدرس زیر ـ روزولت‌نبش خیابان‌نامجوشماره ۱۹۱ شرکت یونفر از ساعت ۸ صبح الی ۷ بعد از ظهر مراجعه نمایند .

تلفن ۸۲۶۶۶۵

دیپلمه ریاضی تمام وقت استخدام می‌شود تلفن ۸۹۱۰۴۱

The Iran Pan American Oil Company

requires services of a full time System Analyst and Programmer having following qualifications:

1. At least 5 years experience in System Analysis and Programming in Cobol and RPG 11.
2. Full command in English Language.

Applicants may call on Personnel Department at 4th Floor, No. 583, Hafez Ave., Corner of Sorava Ave., Tehran on Saturdays thru Wednesdays between 7:30 a.m. to 13:30 p.m.

استخدام فوری

به چندنفر دیپلمه خوش برخورد برای امور بازاریابی نیازمندیم .

تلفن ۳۱۱۰۸۷

سیکل اول برای کارهای انبار تمام وقت استخدام میشود .

تلفن ۸۹۱۰۴۱

آگهی استخدام

شرکت سوفر دونفر دیپلمه مرد را جهت کار کارتکس بهمکاری دعوت می نماید .

شرایط استخدام :

۱ـ سن ۲۵ الی ۳۰ سال .

۲ـ داشتن برك معافی یا پایان خدمت .

۳ـ نداشتن اشتغال به تحصیل.

۴ـ کسانی که به امور کارتکس آشنائی دارند مقدمند .

متقاضیان به نشانی خیابان شاهرضا ـ بین کالج و پهلوی خیابان خارك شماره ۶ مراجعه‌و یاباتلفن ۱۵تا ۳۷۰۰۱۱ داخلی ۳۵ تماس حاصل نمایند .

کارخانجات رنگسازی رنگین استخدام مینماید

۱ـ کارگر لوله‌کش

۲ـ کارگر برقکار صنعتی

۳ـ آشپز

لطفا روز های شنبه الی چهارشنبه از ساعت ۸ صبح الی ۴ بعد از ظهر به کارگزینی کارخانه واقع در کیلومتر ۷ جاده مخصوص کرج ایستگاه شهروندخیابان‌رنگین‌تلفن ۸ـ۹۷۱۰۶۷کارخانجات رنگسازی رنگین مراجعه نمایند .

ارمغان رنگ استخدام میکند

شرکت ارج برای تصدی مشاغل زیر با حقوق و مزایای مکفی شما را به همکاری دعوت میکند .

۱ـ سرپرست اداره زمانسنجی‌باتحصیلات‌دیپلم فنی و ۴ سال سابقه کار .

۲ـ حسابدار معین‌نویس با تحصیلات دیپلم متوسطه و حداقل ۲ سال سابقه کار .

۳ـ پانچیست با حداقل تحصیلات سوم متوسطه ویکسال سابقه کار .

۴ـ ماشین نویس‌فارسی باتحصیلات حدوددیپلم متوسطه و حداقل یکسال سابقه‌کار .

۵ـ متصدی انبار خدمات فنی با تحصیلات دیپلم فنی یا ریاضی و حداقل ۳ سال سابقه کار مشابه .

۶ـ کارگرکارآموز مونتاژکار با تحصیلات ششم ابتدائی داشتن برك خاتمه خدمت و یا معافیت خدمت نظام برای کلیه مشاغل فوق‌الزامی است.

آدرس : کیلومتر ۵ جاده مخصوص‌کرج

تلفن : ۹۶۲۰۳۱

استخدام

یك شرکت تولیدی بزرك برای فروش فرآورده های خود به یکنفر لیسانس بازرگانی یا رشته های مشابه با حداقل ۳ سال سابقه کار نیازمند میباشد .

صندوق پستی ۶۱۹۸ـ ۸

مرکز مشاوره و راهنمایی

ماشما را برای انجام امور تعمیرات کولر و شوفاژ راهنمایی می کنیم . عصرها با تلفن ۳۱۱۲۲۴ تماس بگیرید .

واحد تاسیساتی سکوانسر

افراد زیررا استخدام میکند

۱ـ جوشکار برق وکاربیت ۳نفر

۲ـ لوله کش تاسیسات ۳ نفر

۳ـ کارگر ساده ۴ نفر

۴ـ تلفنچی خانم ۱نفر

متقاضیان به خیابان پهلوی نبش‌شاهرضا ساختمان فراهانی طبقه سوم شماره ۱۱از ساعت ۵الی ۸بعداز ظهر مراجعه نمایند .

استخدام

رئیس حسابداری کارخانه

لیسانس حسابداری یا حسابداری صنعتی‌سابقه کار :۵ سال موثر ۲ سال با مسئولیت با داشتن: قدرت سرپرستی ، آشنائی بزبان انگلیسی محل کار : استان گیلان .

با ما می‌توانیدباتلفن ۸۳۱۶۴۱ تماس‌حاصل نمائید .

آگهی استخدام

یك شرکت بزرك آلمانی بهمکاری یکنفر تلفنچی دوشیزه یا بانو با تسلط‌کامل بزبان‌انگلیسی نیازمند است .

ساعت کار روزانه ۷ صبح الی ۴ بعدازظهر از داوطلبین‌خواهشمند است به آدرس خیابان رازی چهارراه فرانسه پلاك ۹۳ مراجعه فرمایند .

استخدام کارگر

به تعدادی کارگر معمولی جهت‌کار در تهران نیازمندیم. باراهنمای شماره۹۲۸ روزنامه‌اطلاعات مکاتبه کنید .

آگهی استخدام

شرکت خدمات فنی خاور

(سهامی خاص)

جهت تکمیل کادر پرسنلی خود شیفت (شب و روز) افراد زیر را استخدام مینماید :

۱ـ سرپرست آهنگری با تحصیلات حداقل‌سیکل اول‌متوسطه و ۱۰ سال سابقه کار مفید (شیفت شب) یکنفر

۲ـ آهنگر درجه یك و دوشیفت روز ۴ نفر

۳ـ برق‌کار درجه یك شیفت شب یکنفر .

۴ـ تراشکار شیفت شب و روز ۳ نفر

۵ـ راننده پایه دو شخصی شیفت روز ۲ نفر

۶ـ نامه‌رسان با تحصیلات ابتدائی وگواهی‌نامه موتور سیکلت شیفت روز یکنفر

۷ـ کارگر ساده شیفت روز وشب ۲ نفر

۸ـ نظافتچی شیفت روز ۲ نفر

شرایط استخدام :

۱ـ محل سکونت افراد موردنیاز فوق در جنوب غربی تهران باشد .

۲ـ داشتن برك پایان خدمت یا معافی دائم .

۳ـ حداقل سواد خواندن و نوشتن : متقاضیان در ایام هفته باستثنای روز های پنجشنبه وجمعه از ساعت ۸صبح الی ۴ بعد از ظهر بکارگزینی شرکت واقع در جاده قدیم کرج ۲ کیلومتر بعد از شیر پاسته‌ریزه۲۰ متری‌طاهری مراجعه‌نمایند تلفن ۹۵۴۰۷۶

اکازیون

جهت مرکز پخش امور بازرگانی ـ انبار ـ کلینیك ۱۰۰۰ متر دوطبقه ۱۷ اطاق ۵۰۰ متر پارکینك‌دوتلفن ۵ کولر برق ۷۵ آمپر دو اتاق مستخدم باکلیه تجهیزات و لوازم دیگر جهت فروش‌مراجعه فرمایند به تلفن ۸۳۲۹۳۳

اطلاعیه استودیو ۲۰۲

استودیو ۲۰۲ بگروهی خواننده ، نوازنده، هنرپیشه و گوینده اعم از آماتور و حرفه‌ای را به همکاری دعوت می نماید .

تلفن : ۲۳۱۷۲۱

شرکت معتبر تجارتی افراد زیررابه‌همکاری دعوت می‌نماید .

۱ـ ویزیتور برای توسعه فروش ماشین وابزار آلات صنعتی آشنا بزبان انگلیسی یکنفر .

۲ـ تلفنچی با تجربه‌یکنفر .

متقاضیان برای انجام مصاحبه لطفا با تلفن ۳۱۴۱۲۱ داخلی ۲۳ بین ۸صبح تا ۲ بعد از ظهر تماس حاصل نمائید .

آگهی استخدام

به چندنفر دیپلمه ریاضی که سه سال سابقه کار درامورحسابداری داشته باشند نیازمندیم. واجدین شرایط به کارگزینی شرکت‌واقع درخیابان ثریا(نرسیده به‌روزولت) کوچه مژدهی شماره ۱ مراجعه فرمایند .

مهندسین‌مشاور ان تی‌سی

بیك‌دستگاه ساختمان‌بامشخصات زیر برای محل‌کار نیازمند است. مساحت زیربنا ۱۵۰۰ تا ۱۸۰۰ مترمکعب با اتاق‌های بزرك‌وحداقل ۵ تا ۱۰ خط تلفن ، شوفاژ، تهویه، پارکینك برای حداقل ۲۰ ماشین ببالا خواهشمند است به آقای‌پاتل تلفن ۹۲۲۲۵۵ و ۸۱۵۱۵۸ تماس گرفته شود .

یکنفر متخصص مواد غذایی که تجربه‌مدیریت نیز داشته باشد استخدام می‌شود تلفن :
۶۸۷۴۴۵ ـ ۶۸۵۶۵۶

آگهی استخدام

شرکت ال پی ال ایران جهت کار در تهران به افراد زیر نیازمند است .

مسئول و سرپرست نگهبانی ساختمان آشنا به زبان انگلیسی ۱ نفر

نگهبان ۷ نفر

مسئول و سرپرست نظافت

ساختمان ۱ نفر

نظافتکار ۸ نفر

از علاقمندان به همکاری دعوت می شود از شنبه تا پنجشنبه بین ساعت ۸ الی ۴ بعد از ظهر به کارگزینی شرکت در خیابان پهلوی خیابان‌توانیر نبش خیابان نظامی گنجوی شرکت‌ال‌پی الایران مراجعه فرمایند تلفن ۶۸۶۱۷۱

فروش ترانس‌اتوماتیك تلویزیون

تعداد ۵۱۷۰ ترانس اتوماتیك تلویزیون ۲۲۰ و ۱۱۰ ولت آماده تحویل در تهران‌به قیمت ۱۷٫۲۰ دلار کلا بفروش می رسد ۶۸۵۸۳۴

آگهی دعوت مجمع عمومی فوق‌العاده

بدین وسیله از سهام داران شرکت سهامی خاص بافندگی پاك دعوت بعمل می آید تاجهت تشکیل مجمع عمومی فوق‌العاده شرکت در ساعت ۵ بعد ازظهر شنبه ۲۱٫۵۷ر۲۵۳۷ در محل شرکت واقع در خیابان سپهبد رزم‌آرا ـ خیابان ۱۳ پلاك ۲ حضور بهم رسانند دستور جلسه شور و اتخاذرای‌درباره انحلال‌شرکت.

شرکت سهامی خاص بافندگی پارس

شماره تلفنهای ضروری

اورژانس تهران ۱۲۳	پلیس راه ۶۶۰۱۹۶
پلیس تهران ۱۱۰	تصادفات ۲۲۲۲۲
هواشناسی ۶۴۳۲۳۲	آتش نشانی ۶۴۴۴۴
سازمان رادیو و تلویزیون ۲۱۹۶۱	
اطلاعات فرودگاه ۱۵ـ۶۴۳۰۱۲	
اطلاعات راه آهن ۵۳۰۹۹۳	

بعلت انتقال به شهرستان باغ مشجر و محصور ۶ ساله با منزل مسکونی و آب چاه عمیق با جواز در بهترین نقطه کرج و همچنین‌آپارتمان نوساز در یوسف‌آباد بدون واسطه بفروش می رسد تلفن ۸۲۱۰۱۴

سازمان ملی انتقال خون ایران

بچند نفر فوق لیسانس و لیسانسیه و فوق‌دیپلم علوم آزمایشگاهی جهت خدمت در آزمایشگاه تهران و پایگاه ساری نیازمند است داوطلبان می توانند در روزهای اداری از ۸ صبح الی ۱۶ به کارگزینی سازمان واقع‌در خیابان ویلا شماره۱۳۸ مراجعه نمایند .

یك کارخانه بزرك تولیدی ملامین برای فروش خود در شهرستانها نماینده فعال میپذیرد لطفا با صندوق پستی شماره ۴۱٫۱۹۲۵ بامشخصات کامل مکاتبه نمائید .

راهنمای مبل‌وسرویس اتاق‌خواب

یکشنبه، سه‌شنبه‌و پنجشنبه

در نیازمندیهای اطلاعات

پیکان وانت ـ آونجر

آماده تحویل می باشد

۵۲۰۴۷۱

تعمیرگاه ۶۵ پیکان تلفن: ۵۲۱۷۸۹

۵۲۴۱۶۸

نگاهی به قانون مطبوعات از آغاز تا امروز (۹)

«رمضون یخی» چگونه روزنامه‌نگار شد!

آصف‌نیا ـ آریانی

لایحه مطبوعات مصوب ۱۵ بهمن ماه سال ۱۳۳۱ شمسی که عنوان دومین قانون مطبوعات را با خود دارد، نتوانست خواستهای مشروع روزنامه‌نگاران را که متجاوز از قانون اساسی و قوانین حقوق بشر نبود برآورده‌سازد و بواسطه کمی و کاستی هایی که داشت در طول سه سال برقراری ، مورد انتقاد شدید روشنفکران‌ومحافل مطبوعاتی قرار گرفت .

این لایحه جزو ۲۰۱ لایحه قانونی بشمار میرفت که در دوره نخست وزیری دکتر مصدق با استفاده از اختیارات قانونی که به او تفویض شده بود ، بتصویب رسید و در دوره های بعد بیشتر این لوایح یا اصلاح شد و یا ملغی گردید که قانون مطبوعات نیز ، یکی از لوایحی بودکه‌لغو شد و جای آنرا قانون جدید گرفت . در مورد اختیارات مزبور گفتنی است که قسمتی از این اختیارات در جلسه دوازدهم مرداد ماه ۱۳۳۱ مجلس شورایملی،بتصویب رسید. در این جلسه ماده واحده‌ای از تصویب مجلس گذشت که بموجب آن در ۹ مورد اختیاراتی به دکتر مصدق نخست وزیر وقت تفویض شد که یکی از این اختیارات (مورد هشتم آن) اصلاح قانون مطبوعات بود و در واقع‌دومین قانون مطبوعات کشور ما مولود همین اختیارات بشمار می‌آید .

در مرداد ماه ۱۳۳۴ نخست وزیر وقت ، فضل‌اله زاهدی با استفاده از اختیارات قانونی خود سومین لایحه مطبوعات را به تصویب کمیسیون های مشترک رسانید و این همان لایحه‌ایست که از ۲۳ سال قبل بر مطبوعات ما حاکم است و از همان روز های نخست مطرح شدن در کمیسیون مشترک مجلسین ، مفاد غیر اصولی آن مورد انتقاد روزنامه‌نگاران و جامعه مطبوعات قرار گرفت .

این قانون که فعلا نیز لازم‌الاجراست ، مصوب دهم مرداد ماه ۱۳۳۴ شمسی است و در پنج فصل تنظیم شده و شامل ۴۲ ماده و هفده تبصره است ، یکی از مواد این قانون که توسط بعضی از مدیران مطبوعات مورد اعتراض قرار گرفت ،ماده‌سوم‌آن‌بودکه‌دروقت خود بحث وجدالی میان مدیران مطبوعات و تنظیم کنندگان آن بوجود آورد.

تبصره پنجم از ماده سوم قانون مزبور میگوید : مستخدمین دولت و بنگاه ها که با سرمایه دولت تشکیل‌شده یا میشود و همچنین مستخدمین شهرداریها ، مادام که‌شاغل خدمت میباشند، حق داشتن امتیاز انتشار روزنامه یا مجله نخواهند داشت ، مگر مجله علمی ، ادبی ، فنی و هنری‌و از آنجا که در آنزمان اغلب‌مدیران مطبوعات صاحبان مشاغل دولتی بودند ،پاره‌ای از آنها که بخاطر مقاصد معینی علاقمند به ترک مستخدمی دولت نبودند با این تبصره به مخالفت پرداختند و در صدد برآمدند تا در قانون تجدیدنظر بعمل آورند .

البته بر حسب تصادف این ماده از قانون از موادی بود که می‌باید تصویب میشد ،زیرا بگمان هر صاحب‌نظری، مدیر یک روزنامه آزاد که بتواند خارج از هر قید وبندی بکار مردم بپردازد و در انتشار گزارش های درست و صحیح دستی گشاده داشته باشد ، مسلما باید خود از عوامل دولت و حکومت نباشد .

گفتن این نکته ضرورت داردکه‌با تصویب لایحه‌مزبور که تبصره بالا را نیز در بر میگرفت آن عده از مدیران روزنامه‌ها که واقع‌گرا وبی شیله‌پیله بودند و از طرفی به حرفه روزنامه‌نگاری عشق‌میورزیدند ، آنرا پذیرفتندو اگرشغل دولتی داشتند ، بلافاصله استعفا کردند ، ولی عده دیگری که قصد دیگری بجز روزنامه‌نگاری داشتند ، هردم سر و صدایی راه می‌انداختند و باین مقام و آن مقام متشبث میشدند تا تبصره اخیر را اصلاح یا از قانون حذف کنند.

در اوایل شهریور ۱۳۳۴ زمزمه لغو امتیاز پاره‌ای از روزنامه‌ها بر سرزبانها افتاد و کمیسیونی برای رسیدگی به سوابق مطبوعات تشکیل شد و پنج نفر بمدت دو سال به عضویت آن برگزیده شدند .

این پنج نفر عبارت بودند از : دکتر کاسمی نویسنده و استاد دانشگاه ، دکتر بهرامی مدیر کل فرهنگ ، روحانی مدیر کل وزارت کشور ، صدارت دادستان استان مرکزی و هاشمی حائری مدیر روزنامه طلوع ...

ترکیب اعضای کمیسیون بررسی‌نشان میداد که همواره اکثریت آراء با نمایندگان حکومت بود و فقط دو روزنامه نویس در این کمیسیون عضویت داشتند که یقینا در مقابل سه‌نفر دیگر که سه رای داشتند نمیتوانستند کاری از پیش ببرند .

مطبوعات وقت ، ابتدا بر ترکیب اعضای کمیسیون‌صحه گذاشتند ولی بعد که بتدریج متوجه شدند اصولا این کمیسیون برای‌لغو امتیاز برخی نشریات تشکیل شده‌انتقاداز کار کمیسیون آغاز کردند

بدنبال لغو امتیاز چند روزنامه مطبوعات به کمیسیون مزبور هشدار دادند که پایمال کردن زحمات چندین ساله یک مدیر روزنامه و نویسندگان آنرا نباید سرسری گرفت و علی‌الاصول لغو امتیازروزنامه‌مجنبه‌قانونی ندارد وکمیسیون تنها باید یک راه را برگزیند و آن اینکه اجازه انتشار نشریات رالغو نکند ، مگر اینکه احیانا احساس شود ، نشریه‌ای برخلاف اصول ، قاعده و حقگویی مسئله‌ای را مطرح کرده باشد ، البته این هم بگمان ما نمیتواند موجب امتیاز لغو نشریه‌ای گردد و جایز است ، در مورد آن توضیح صحیح به چاپ برسد .

مطبوعات سال ۳۴ حتی تامین خود را خواستار شدند ، زیرا کمیسیون بررسی وضع مطبوعات‌در برابر لغو هر امتیاز دلایلی میتراشید و مثلا گفته میشد ، امتیاز فلان نشریه بدلیل مخالف خوانی با دولت لغو شده است وهمین دلایل نیز موجب نگرانی کسانی شد که در اصل ـ آزادی واقعی مطبوعات را طلب میکردند ، حتی این توهم بوجود آمده بود که اگر ناگهان کمیسیون دیگری هم تشکیل شود‌و امتیاز دیگر نشریات را که بنظر دولت دیگری حقگو نمیرسند لغو کند ، چه بر سر مطبوعات خواهد آمد ؟ آیا این روش متکی بر قانونست ؟ بصرف اینکه کمیسیونی بدستور ماموران دولت تشکیل شود،میتواند تیشه بریشه مطبوعات یک کشور بزند ؟

متاسفانه همه این سئوال ها بی پاسخ ماند و علیرغم اینکه بسیاری از مدیران مطبوعات از مشاغل دولتی‌استعفا کردند تا وضع خود را با قانون جدید تطبیق دهند ، در تاریخ نهم مهرماه ۱۳۳۴ اعلام شد که در تهران فقط‌صلاحیت بیش از ۴۵ روزنامه مورد تصویب و تائید کمیسیون بر قرار گرفته است .

این خبر انعکاس نامطلوبی در مطبوعات پیداکرد وکم‌کم دامنه فعالیت کمیسیون به‌شهر ها نیز کشیده شد ، چنانکه زمانی شایع شد در هر شهر فقط اجازه انتشار یك روزنامه داده خواهد شد و بقیه روزنامه ها از انتشار ساقط می‌شود.

در این فاصله شایعاتی هم در زمینه اصلاح یا حذف تبصره ۵ ماده ۳ در مطبوعات منتشر شد ولی همه این‌حرفها برای دلخوشی زده می‌شد و کمیسیون مطبوعات قاطعانه کار خود را انجام می‌داد .

یکی دیگر از مواد لایحه قانونی مطبوعات سال ۳۴ که مشکلاتی بوجود آورد میزان تحصیلات مدیران و صاحبان امتیاز مطبوعات بود .

بند«ج» از ماده سوم لایحه در شرایط اشخاصی که میخواهد روزنامه یا مجله تاسیس کنند می‌گوید : لااقل لیسانسیه باشد و یا از فضلا و دانشمندانی باشند که‌مراتب فضل و دانش آنها از نظر روزنامه‌نگاری از طرف شورایعالی فرهنگ گواهی شده باشد .»

البته در آن‌روزگار کمتر‌مدیر روزنامه‌ای‌بودکه‌لیسانسیه باشد و همین امر خود بخود باعث شد که برخی از روزنامه‌نگاران کار کشته و علاقمند که اتفاقا دولت هم با آنها نظر خوبی نداشت ، از این حرفه مقدس کنار گذاشته شوند . جالب اینکه کمیسیون مزبور ، به‌برخی از مدیران که‌صلاحیت آنها از طرف شورایعالی فرهنگ تائید شده بود (یعنی لیسانسیه نبودند ولی شق دوم در مورد آنها تائید شده بود که در کار روزنامه‌نگاری فاضل و دانشمند هستند) امتیاز روزنامه داد یا امتیازشان را تجدید کرد ، در حالیکه بعقیده مطلعین این عده اصلا صلاحیت نداشتند .

همین کمیسیون ، چنانکه در بالا هم اشاره شد ، افراد مورد خشم را از دایره کاربیرون‌راند. این امر دقیقا وقایع مربوط به سالهای نخست‌وزیری هژیر را بیاد می‌آورد که حکایتی تلخ و تاریخی دارد و بصورت یك واقعیت ناگوار باید در تاریخ قوانین مطبوعات کشور ما بیادگار بماند .

عبدالحسین هژیر در بیست‌وهفتم خرداد ماه ۱۳۲۷ به نخست‌وزیری منصوب شد و دوره هفت ماهه حکومت وی‌صرف نظر از دیدگاههای سیاسی ، دست کم برای مطبوعات‌تلخو رقت‌بار بود .

در آنموقع مبارزه علنی دولت با مطبوعات و روزنامه ـ نگاران کار را بجایی رساند که سردمداران حکومت (ابـد بدستور هژیر) بچندنفرمطرب روحوضی (گردانندگان نمایش های سیاه بازی)و بقال و چاله میدانی امتیاز روزنامه‌دادند، یا آنها را وارد جرگه مطبوعات کردند تا کار روزنامه نویسان را لوث کنند و حقیقت و اعتبار مطبوعات را از میان‌بردارند .

از جمله حسین رمضان یخی (موسوم به‌رمضون یخی) چاله میدانی و عباس موسس (رئیس گروه مطربهای‌روحوضی) و یکی دو نفر دیگر این قبیل صاحب امتیاز روزنامه‌شدند... یکی‌از خبرنگاران روزنامه «کسری» که از معمرین‌مطبوعاتست و فعلا در قید حیاتست ، نقل می‌کند : «آقاخان محلاتی به تهران آمده بود وترتیب برگزاری یک مصاحبه را بااو داده بودند ، مدیران و نمایندگان روزنامه ها عازم محل مصاحبه شدند و در محل درورودی روزنامه‌نگاران اجتماع کرده‌بودند، عباس خلیلی مدیر روزنامه اقدام عادل خلعتبری و سید مهدی میراشرافی و سایرین متوجه شدند که چند چهره‌ناآشنا هم دوربین به‌گردن و قلم و کاغذ بدست در میان جمع حاضر شده‌اند .

چهره ها آشنا نبود و اصلا هیئت این افراد ، هیئت روزنامه نویس را نشان نمی‌داد و بنظر می‌رسید این دوسه نفر بیشتر برای یك بزن‌بزن کافه‌ای آمده بودند تامصاحبه با آقا خان محلاتی ...

عباس خلیلی پرسید اینها کی هستند ؟

یکی از رنود یواشکی بمعرفی رمضون یخی و «عباس موسس » پرداخت و به کنایه یادآور شد همکاران‌جدیدند!

خلیلی که روزنامه نویسی حساس و پر جوش و خروش بود بشدت برآشفت و پرسید :

اینها روزنامه نویسند ؟ بعد رو به دوستان کردو گفت شرافت روزنامه نویسی را هم لکه‌دار کردند و از همانجا راه خود را کج کرد به جلسه مصاحبه مطبوعاتی نرفت .

سایر روزنامه نویسان نیز به تاسی‌ازوی او راهمراهی کردند و همانروز در دفتر‌روزنامه اقدام‌که‌درچهارراه پهلوی قرار داشت گرد آمدند غم دل برای یکدیگر گفتند ، بعد از آن خلیلی نامه شدیدالحن و تکان دهنده‌ای به رئیس مجلس وقت نگاشت که جمله‌هایی از آن نامه چنین بود:

«آقای رئیس مجلس روی پارلمان سفید که بمطبوعات کنده زده شد ، بااین وضع روزنامه‌نگاران شرمشان می‌آید کار کنند ...»

پس از تصویب سومین لایحه قانون مطبوعات و تشکیل کمیسیون بررسی وضع روزنامه‌ها ، در گوشه و کنار روزنامه نویسان نارضایتی های خود را از هر یک از مفاد قانون بیان میداشتند و با توجه‌بمباحث‌گوناگونی که در محافل مختلف دراین زمینه پدید آمد و پس از اینکه معلوم شد امتیاز بیشتر روزنامه‌ها لغو شده و کار از کار گذشته است ، مجلس سنا برای اینکه مرحمی روی زخمها بگذارد از ارباب جراید دعوتی بعمل آورد تا در جلسه سنا حضور یابند ، در این‌جلسه که در اواخر آبانماه۱۳۳۴ تشکیل شد نمایندگان سنا راجع‌به آزادی مطبوعات و ارزش و اهمیت آن در انتقاد از کارهای غیر اصولی ، خلاف و ضد قانون دادسخن دادند و تلویحا خاطر نشان ساختند که بپتوجهی خود را نسبت به ارباب قلم جبران خواهندکرد، با این وجود مطبوعات ، از خاطرات تلخی که از رکن سوم مشروطیت «قوای قانونگزاری» نسبت به عدم رعایت آزادی مطبوعات داشتند یاد کردند و بفراخور حال مطلبی در این مقوله منتشر شد .

سپید و سیاه در شماره هفدهم ،سال سوم تاریخ‌یکشنبه پنجم آذر ماه ۱۳۳۴ در سر مقاله خود مینویسد : «اگر انتقاد از کار دولت های مستبد نبود ، کشور هایی که اکنون از نعمت آزادی بهره‌مند هستند و آنهایی هم که نفس میکشند همچنان دربند استبداد دست و پا میزدند و این قدرت قلم و از جان گذشتگی نویسندگان بزرگ جهان است که وضع وحشتناک زندگی مردم قرون وسطی را تبدیل به وضع حاضر کرده و اگر میدان بدهند و در کشورهای استبدادی دست و پایش را با سرنیزه و درسایر کشورها با قانون های غلط (اشاره‌به قانون مطبوعات) نبندندبخوبی میتوان خدمت خود را انجام داد ، محیطی آزادو سعادت بخش بوجود آورد .

متاسفانه مجلس سنا در گذشته برخلاف آنچه انتظار میرفت نسبت به مطبوعات روش دوستانه‌ای نشان نداد و این رکن سوم مشروطه ، رکن چهارم را آنقدر زائد دانست که حتی حاضر نشد پیشنهاد آن عده از وکلای مجلس را که تقاضای طرح قانون مطبوعات را در مجلسین نموده بودند قبول کند و همان مصوبات کمیسیون راکافی دانست و شاید تاکنون هم عده‌ای از این آقایان از اینکه می‌بینند و میشنوند مطبوعات دچار نگرانی شده‌اند ، راضی بنظر میرسند ، در حالی که اگر درست مطالعه کنیم ، می‌بینیم ، تضعیف مطبوعات ، خواه ناخواه‌منجر به تخویف و تحقیر سایر عوامل مشروطیت مانند مجلس شورا و سنا خواهد شد ، زیرا وقتی قلم شکسته شد ، زبان به آسانی بریده و خاموش میشود ... »

البته گذشت روزگار نشان داد که مطبوعات ماغمخواران خود را بیش از پیش از دست داده‌اند و اگر هم گاهگاهی زمزمه آزادی مطبوعات از جانبی بگوش‌میرسد ، هر صدایی بوسیله دولتمردانی که پشت به ملک و ملت کرده بودند در گلو خفه میشد و ما در ادامه‌این بحث خواهیم دید که قانون مصوب ۱۳۳۴ از چه نقایصی در جهت خلاف مصالح روزنامه نویسی و مطبوعات برخوردار بود.

پیشگاه مبارک اعلیحضرت همایون شاهنشاه آریامهر رهبر اندیشمند ملت ایران

شهریارا ، عواطف وعنایات خاص شاهانه به‌طبقه معلمان کشور همواره نقطه اتکاء فرهنگیان بوده و فرمان ترمیم فوق‌العاده شغل معلمان وپرداخت مزایای فرهنگیان ابراز توجه و عنایت دیگری درجهت تامین آسایش معلمان کشور است. فرهنگیان استان مرزی ایلام بدینوسیله مراتب سپاس بی‌حدخودرا به‌پیشگاه مبارک شاهنشاه آریامهر تقدیم داشته وبا قلوبی سرشار ازاحساسات‌شاهدوستانه ووطن‌پرستانه کوشش وفعالیت کامل خودرا در تربیت وتعلیم جوانان کشور با عشقی افزون‌تر بکار خواهیم گرفت وهمواره در راه اجرای فرامین شهریار دادگستر ایران آماده جانبازی وفداکاری هستیم .

مدیرکل آموزش و پرورش ایلام : پورزاهد . معاون‌اداره کل خداوندی . رئیس اموراداری زاهدی‌ـرئیس آموزش بزرگسالان عبداللهی ـ رئیس دبیرخانه‌حیدری ـرئیس‌سپاه دانش‌احمدی ـرئیس حسابداری جمالوندی ـ رئیس آموزش محمودیان ـ رئیس تربیت‌بدنی افروـ مسئول کارپردازی دودیـ مسئول‌تربیت معلم رشنوادیـ مسئول بودجه یزدانی ـ نماینده آموزش ضمن خدمت‌حمدزاده ـرئیس پیشاهنگی گوران‌ـرئیس شیرو خورشید قیصری ـرئیس مدرسه‌راهنمائی رودکی دستپاکـ رئیس مدرسه راهنمائی مهر، کوچکپورـ رئیس مدرسه راهنمائی ماندانا، اسفندیاری ـ رئیس‌مدرسه راهنمائی دهخدا پوربهمن‌ـمدیردبستان‌مینو،سالمی‌ـرئیس‌مدرسه کورش ،جمشیدیـ رئیس‌دبستان آذرم، خسروی پورـ راهنمای تعلیماتی ،رضا اکبری ـ رئیس دبستان کورش‌عبداللهی ـرئیس‌دبیرستان‌بهلوی بختیاری ـرئیس دبستان حافظ ، پروانه ـ رئیس دبیرستان‌رازی،صابری‌ـرئیس‌دانشسرایمقدماتی رشنوادی ـرئیس مدرسه خیام،اسدیـ رئیس مدرسه۲۵ شهریور،افشار.

فرهنگیان مهران :

رئیس اداره آموزش وپرورش مهران،سلطانی‌ـ مسئول کارگزینی،حیدری ـمسئول حسابداری، حجت‌زاده‌ـمسئول آموزش وامتحانات،جمشیدیـ مسئول سپاه دانش ،افشار ـمسئول دبیرخانه، مظفریـ مسئول تربیت‌بدنی وامورتربیتی،آرامش ـمسئول راهنمای‌شیروخورشید،یزدانی‌ـمسئول پیشاهنگی ـفتح‌الهیـ مسئول تغذیه، ارجمندی‌ـ رئیس‌دبیرستان نهم‌آبان مهران،بختیاری ـرئیس مدرسه راهنمائی کورش مهران ، پور ابراهیم ـ رئیس مدرسه راهنمائی ۱۶مهر، شمسیـ رئیس مدرسه راهنمائی‌پروین اعتصامی،نیك‌نژادـرئیس دبستان فردوسی،پورنوروزـ رئیس‌دبستان‌فروغ ،فشندی ـرئیس دبستان ماندانا، محمدی نوریـ رئیس دبستان نوشیروان ، قیصر زاده ـ رئیس دبستان ساسان،اسدکاظمی‌ـرئیس دبستان‌فرح، حسنی ـرئیس‌دبستان خسروآباد، منصوری ـ رئیس دبستان فیروزآباد، چراغی‌ـرئیس دبستان شهنازمهران، عسگری‌ـرئیس دبستان‌بهرام‌آباد، حسنی ـ رئیس دبستان سبدحسن، فتح‌اللهیـ رئیس‌دبستان‌چالاب‌شوهان،دلدارـ رئیس‌دبستان چنگوله ،مرادی ـرئیس کودکستان اردلان ، رشنوادیـ ازطرف‌معلمان‌وکارکنان‌بخش‌صالح‌آباد ،فتحعلی حیدری‌ـ ازطرف معلمان و کارکنان‌بخش ملکشاهی ،اسدی

فرهنگیان دهلران :

کارکنان اداری آموزش و پرورس دهلران : علی شریعت زاده ، رئیس اداره آموزش وپرورش دهلران ـفرانکو الوندی ـ مهدی جاسمیـ اکبر پورمنتیـ علی‌اکرم فرهتـ یوسف‌ودمان‌تیبیـ علی‌اصغررحمانیـ نورخداشیخی‌ـمنصورسهراب‌وندی کرد ـ ناصر سهراب وندی‌کرد ـ شاران بختیاری ـعزیز هاشمیـ عبدالحسین جوادی ـ

کارکنان‌واحدهای‌آموزشی‌دهلران:

احمد علی درستی زاده‌ازطرف کارکنان دبیرستان ۲۵ شهریورـمهدی شیخ‌الاسلامی‌ازطرف‌کارکنان دبیرستان ۲۴ اسفند ـ حسین مستحسن از طرف کارکنان مدرسه راهنمائی‌اروندرودـ رابعه‌تیموری ازطرف کارکنان مدرسه‌راهنمائی پروین‌اعتصامی ـسیف‌الله مرادی‌ازطرف‌کارکنان‌مدرسه‌راهنمائی رازی ـمحمد علی آزادازطرف کارکنان مدرسه راهنمائی امیرکبیر ـعبدالمحمد ستاری پور از طرف کارکنان دبستان دهخدا ـ احمد درخشان نیا ازطرف کارکنان دبستان کورش کبیر ـزهرا ستوده ازطرف کارکنان دبستان خیام ـ محمدرضا زنگنه یوسف آبادی عبدالعظیم بزرگی مقدم ازطرف کارکنان دبستان دانش پسران ـصدیقه ساجدی از طرف‌کارکنان دبستان دانش دختران‌ـ نیره مجال صومعه‌سرائی ازطرف کارکنان‌دبستان صباحی ـعلی‌صالحی‌پور نماینده‌آموزش وپرورش بخش آبدانان ازطرف کلیه معلمانـ خدابنده اکبری نماینده‌آموزش و پرورش بخش موسیان ازطرف معلمان‌ـعلی‌اکبرافسرده راهنمای‌تعلیماتی بخش حومه آبدانان .

فرهنگیان دره شهر :

کارکنان اداری آموزش و پرورش دره شهر: پرویزطهماسبی‌ـعلی‌اسکندری‌ـسیروس‌خسروی ـ علی‌دلفانی ـعیدی‌الیاسی ـ هوشنك بهامین‌ـذبیح‌الله میرـ سهراب‌یاری ـشاهرخ هاشمی‌ـ رستم روشنـ هوشنك فتاحی ـاحسان هاشمیـ مصدق کاظم‌زاده ـ سیدمحمد حسن تاجگردون.

کارکنان آموزشی :

از طرف دبیران وکارکنان دبیرستان پهلوی: هوشنك‌انصاریـ ازطرف‌دبیران وکارکنان‌مدرسه پروین اعتصامی،فرشته‌برازجانیـ ازطرف‌دبیران‌وکارکنان مدرسه دکتر هشترودی ،پورمحمدیـ ازطرف دبیران و کارکنان بخش بدره:کرمی ـ ازطرف دبیران‌و کارکنان مدرسه‌راهنمائی کورش کبیر،صادقی محمودی ـازطرف معلمان وکارکنان دبستان عسجدی ،طاهره هاشمیـ ازطرف معلمان و کارکنان دبستان‌داریوش‌اسدآباد ،میراشرافیـ از طرف معلمان وکارکنان دبستان فرخ،علی‌پورـ میناپوراشرفـ محمد نوریـ ویسی.

کارکنان آموزش وپرورش ومعلمان ایوان :

غلامعلی رشنوادی سرپرست آموزش وپرورش ایوان ـمحمود کریمی ،راهنمای تعلیماتی ـعلی احدی راهنمای تعلیماتی ـ احمد جواهری ازطرف کارکنان مدرسه راهنمائیـ احمد احمدیان‌ازطرف کارکنان مرکز تربیت معلم روستائیـ فیض‌الله باسامی ازطرف کارکنان دبستان میخك ـ حسین صحرائی ازطرف کارکنان دبستان جامی ـفاطمه قنبری ازطرف کارکنان مدرسه راهنمائی فرح ایوان ـ طوبی احمدی از طرف کارکنان دبستان ۲۵ شهریور ـصفا سلطانی ازطرف کارکنان دبستان : بنیاد دختران‌ـ پرنیان ازطرف کارکنان دبیرستان ششم بهمن ـاحمد جهانگیری متصدی آموزش وامتحانات.

بازار

صادرات فرش ایران سیرنزولی دارد

رقبای فرش ایران، بازارهای جهانی را در اختیار گرفتند

مطالعات بخش خصوصی ودولتی برای افزایش تولید وصدور فرش ایران با توجه به سلیقه های متفاوت درکشورهای مختلف مورد عمل قرار گرفت.

ازنظر فصلی بازار فرش دست باف راکد است و درهفته های اخیر عمده معاملات روی فرشهای باب بازارهای داخلی درسطح خرده فروش انجام میگیرد، مقدار صادرات فرشهای دست باف به کشورهای خارجی نیز محدود به چند نوع فرش مرغوب و گران قیمت شده است و مقدار و ارزش صادرات این فرآورده نسبت به گذشته همچنان سیر نزولی دارد. آخرین آمار منتشره ازطرف گمرک ایران نشان میدهد که در ۳ ماهه اول سال گذشته مقدار و ارزش صادرات فرش دست باف بالغ بر ۱۳۸۱ تن بارزش ۱۳۸۸ میلیون ریال بوده درحالیکه در ۳ ماهه اول سال جاری مجموع صادرات فرشهای دست باف بخارج ازکشور قریب ۱۳۶۱ تن بارزش ۱۳۰۷ میلیون ریال بوده است، یعنی درسال جاری صادرات فرش دست باف بخارج ازکشور ازلحاظ وزن ۲/۹۰ درصدو از نظر ارزش حدود ۵/۸۰ درصد کاهش یافته است.

یکی از بازرگانان گفت درحالیکه قیمت مواد اولیه و سطح دست مزدکارگران قالی باف فوق العاده افزایش یافته و بهمین دلیل قیمت فرشهای دست باف درسالهای اخیر درایران سیر صعودی داشته است، دربازارهای خرید بعلت ـ رقابت های نامشروع چند کشور تولید کننده فرش دست باف ازجمله کشورهای هندوستان، پاکستان، جمهوری خلق چین، ترکیه، افغانستان، بعضی کشورهای اروپای شرقی ازجمله کشور رومانی و شمال افریقا درکشورهای خریدار فرش ایران موجب شده است تا صادرات فرش دست باف ایران سیر نزولی داشته باشد.

وی گفت دربازارهای خارجی خریدار فرش ایران رقبای سرسختی مانند ـ هندوستان و پاکستان وجود دارند که فرشهائی دستباف کشورهای خودرا که نقشه و طرح و رنگ عمده آنها تقلید شده ازفرشهای ایران است باقیمت نازلی بفروش میرسانند.

این بازرگان گفت هرچند فرشهای کشورهای مذکور نسبت به فرشهای بافت ایران بخصوص ازلحاظ کیفیت پائین تر است و بسیاری از خریداران حاضر بخرید فرشهای این کشورها نیستند ولی چون قیمت ها پائین تر از قیمت فرشهای ایران است بازهم تعداد کسانی که خریدار فرشهای کشورهای مذکور میباشند زیاد هستند.

این بازرگان افزود نه فقط سطح دستمزد و قیمت مواد اولیه درکشورهای رقیب ـ بخصوص هندوستان و پاکستان ازایران خیلی پائین تراست بلکه کمک های دولتی که به صادرکنندگان فرش این کشورها میشود قابل توجه است و بهمین دلیل رقم صادرات فرش دستباف دوکشور مذکور بخصوص دردو ۳ سال اخیر فوق العاده زیاد بوده است.

یک مقام آگاه گفت درماههای اخیر برای افزایش تولید و توسعه صادرات فرش دست باف چه از طرف بخش عمومی و چه از طرف بخش خصوصی اقداماتی انجام گرفته و مطالعاتی شده است، بخصوص درکشورهائی که به فرش دست باف ایران نیاز زیادتری دارند بازاریابی شده و پیش بینی میشود درآینده فرشهای دست باف بادتر به کشورهای مذکور صادر شود.

بطور مثال درحال حاضر دربسیاری ازکشورهای جهان فرشهائی که نازکتر و گره بیشتر خورده و پرنقش است طالبین زیادتر دارد درحالیکه ایالات متحده امریکا طالب فرشهای ضخیم با الیاف بلندو رنگ ملایم بازمینه کم نقش است.

این مقام گفت ژاپن نیز میتواند یکی از کشورهای بزرگ خرید ازفرشهای دستباف ایران باشد و ظاهرا بافعالیتهائی که برای صدور فرش بکشور مذکور انجام گرفته قرار است درآینده نزدیک فرشهای مورد علاقه خریداران این کشور به ژاپن صادر شود.

نیازمندیهای اقتصادی

نرخ خرید و فروش ارز در بانکهای کشور

نوع ارز	نرخ خرید	نرخ فروش
یک دلار امریکا	۷۰/۳۵	۷۰/۶۰
یک دلار کانادا	۶۲/۷۵	۶۳
یک دلار استرالیا	۸۱/۰۵	۸۱/۴۰
یک لیره انگلیس	۱۳۴/۶۰	۱۳۶/۲۰
یک مارک المان غربی	۳۴/۲۵	۳۴/۶۰
یک فرانک سوئیس	۳۹/۲۰	۳۹/۶۵
یک فرانک فرانسه	۱۵/۸۵	۱۶/۰۵
یکصدفرانک بلژیک	۲۱۷/۵۰	۲۱۹/۵۰
یک صد لیر ایتالیا	۸/۳۰	۸/۴۵
یک فلورن هلند	۳۱/۷۰	۳۲/۰۵
یک کورن سوئد	۱۵/۴۵	۱۵/۶۵
یک کورن نروژ	۱۳	۱۳/۱۵
یک کورن دانمارک	۱۲/۶۰	۱۲/۷۵
یک شیلینگ اتریش	۴/۷۰	۴/۸۰
یک صدین ژاپن	۳۵/۰۵	۳۵/۴۰
یکصدروپیه هندوستان	۸۶۰	۸۸۰
یک دینار کویت	۲۵۶/۵۰	۲۶۰
یک دینار عراق	۲۳۹	۲۴۱/۵۰
یک دینار بحرین	۱۸۰/۵۰	۱۸۵/۵۰
یک ریال سعودی	۲۰/۲۰	۲۰/۷۰
یک درهم امارات عربی متحده	۱۷/۹۵	۱۸/۸۵

۴۲۰ حلقه چاه عمیق در کرمانشاهان حفر می‌شود

۳۰ رودخانه بمنظور آبیاری ۱۲ هزار و ۲۹۰ هکتار از زمین های زیرکشت استان کرمانشاهان، مهار میشود.

برای مشروب کردن این اراضی آب ۳۰ رودخانه درسطح استان که به ده میلیون متر مکعب میرسد مهارخواهد شد، براساس طرحی که دردست اجرا است ۴۲۰ حلقه چاه عمیق درسطح استان کرمانشاهان حفر میشود که ۱۰۶ حلقه آن بمرحله بهره برداری رسیده است.

قابل توجه مهندسین مشاور وپیمانکاران

شرکت سازگان آغاز تولید لوله های بتونی ساده ومسلح ازقطر های ۳۰۰ الی ۱۰۰۰ میلیمتررااعلام میدارد. برای کسب اطلاع بیشتر وسفارش لوله به خیابان کاخ شمالی شماره ۸۲، تلفن ۶۵۹۳۸۲ مراجعه فرمائید.

کمیته کارشورای بازرگانی ایران وآمریکا درلندن تشکیل شد

*** شورای بازرگانی دوکشور درسطح وزیران بزودی تشکیل خواهد شد.**

کمیته کارشورای بازرگانی ایران و آمریکا آخرین جلسه خودرا درلندن تشکیل داد و به مسائل مربوط به امکانات توسعه روابط بازرگانی بخش های خصوصی دوکشور رسیدگی کرد.

دراین اجلاس که درروزهای ۲۱ و ۲۲ تیرماه برگزارشد سناتور دکترطاهر ضیائی رئیس اتاق بازرگانی و صنایع و معادن ایران، دکتر علینقی فرمانفرمائیان مدیر عامل بانک اعتبارات صنعتی ـ سناتور قاسم لاجوردی نایب رئیس اتاق ایران ـ اصغر پیروی، دکتر طاهری، مهندس پرویز بیات دبیرکل انجمن مدیریت ایران ـ سپهبد علیمحمد خادمی رئیس هواپیمائی ملی ایران ـ دکتر مهدی علی ابادی ـ فیروز همایون ـ دکتر مرتضی نصیری ـ یدالله شهبازی و فیروز سهامی ازسوی ایران شرکت داشتند.

نمایندگان امریکا رادراین اجلاس، چندتن از مقامات برجسته دولتی و بخش خصوصی امریکا تشکیل میدادند.

درجلسه لندن، گزارش لازم جهت طرح دراجلاس شورای بازرگانی وزیران دوکشور تهیه شد. دراجلاس وزیران دوکشور مسایلی ازقبیل پرداخت مالیات و بیمه مصاعف کارشناسان ـ سرمایه گذاریهای مشترک و چند مسئله اساسی دیگر مورد بررسی قرار خواهد گرفت.

بورس

در یکهفته گذشته

حجم معاملات بورس افزایش یافت

بر اساس گزارش سازمان بورس تهران در هفته‌ایکه گذشت مجموعا ۱۲۷۰/۷ میلیون ریال اوراق بهادار مشتمل بر ۴۵۰/۷ میلیون ریال سهام بانکها و شرکتها ۴۵/۵ میلیون ریال قرضه دولتی و ۷۷۴/۵ میلیون ریال قرضه گسترش مالکیت از طریق بورس اوراق بهادار تهران مورد معامله قرار گرفت، حجم معاملات در هفته مذکور نسبت به هفته ماقبل آن ۸۳۹/۲ میلیون ریال معادل ۲۰۴ درصد و نسبت به هفته مشابه در سال قبل ۱۰۰/۳ میلیون ریال معادل ۸/۷ درصد افزایش نشان میدهد.

در هفته مورد گزارش کلا ۳۳۴۸۲۹ سهم از ۳۴ بانک و شرکت مورد معامله قرار گرفت که در نتیجه ۱۵ افزایش و ۸ کاهش قیمت به ثبت رسید، حجم معاملات سهام در هفته مذکور نسبت به هفته ماقبل آن ۳۴/۱ میلیون ریال معادل ۸/۶ درصد و نسبت به هفته مشابه در سال قبل ۳۱۵/۳ میلیون ریال معادل ۲۷۶ درصد افزایش پیدا کرده است.

در هفته‌ای که گذشت عرضه قرضه دولتی نسبت به هفته ماقبل آن تا حدودی افزایش یافت که تمامی آن مورد دادوستد قرار گرفت در هفته مورد گزارش حدود ۴۵/۵ میلیون ریال از این اوراق در بورس معامله گردید که این میزان نسبت به هفته ماقبل آن ۳۱/۶ میلیون ریال معادل ۲۲۷ درصد افزایش و نسبت به هفته مشابه در سال گذشته ۸۵۷/۳ میلیون ریال کاهش نشان میدهد بیشتر اوراق معامله شده این هفته از سری ۲۴ و ۵۳ میباشد.

میزان عرضه قرضه گسترش مالکیت در هفته مذکور تا حدود نسبتا زیادی نسبت به هفته های گذشته در سال جاری افزایش یافت که کلیه اوراق عرضه شده خریداری گردید. در سال جاری برای دومین بار است که طی یک هفته بر روی حجم نسبتا زیادی از این اوراق معاملاتی صورت میگیرد.

در هفته مورد گزارش ۷۷۴/۵ میلیون ریال از اوراق مذکور معامله گردید که این میزان نسبت به هفته ماقبل ۷۷۴/۵ میلیون ریال و نسبت به هفته مشابه در سال قبل ۶۴۲/۳ میلیون ریال افزایش نشان میدهد.

افتتاح نمایندگی لندن

بانک بین المللی ایران و ژاپن

بعداز ظهر روز دوشنبه بیست و ششم تیرماه باحضور جناب سناتور قاسم لاجوردی رئیس هیئت مدیره و آقای ایرج آزرم مدیر عامل بانک ضیافتی درهتل کلاریج لندن بمناسبت شروع کاررسمی دفتر نمایندگی بانک در سیتی لندن برپاشد که دران سفیر کبیر ایران، جمعی ازبازرگانان و شخصیتهای ایرانی مقیم لندن و نمایندگان تمام بانکهای مهم جهان شرکت داشتند.

اطلاعیه

سندیکای صنایع نساجی پنبه ای والیاف مصنوعی ایران

پیرواگهی های منتشره قبلی ازطرف این سندیکا بدینوسیله به استحضار عموم توزیع کنندگان ومصرف کنندگان انواع پارچه های پنبه ای ومصنوعی میرساند:

درحال حاضر انواع پارچه خصوصا چیت ـ چلوار ـ وکدری وغیره بمقادیرزیاد درانبارهای کارخانجات نساجی موجود وحتی به قیمتهای پائین ترازنرخهای تصویبی مرکز بررسی قیمتها درسال ۲۵۳۵ عرضه میگردد. ازطرفی چون با ممنوعیت واردات پارچه ازخارج کالاهای خارجی موجوددربازاربتدریج کم میشود ممکن است عده ای ازمحتکرین آنها را به قیمتهای بالاتر ازنرخهای عادلانه عرضه دارند ویا کمبود مصنوعی درکشور پدید آورند که البته ارتباطی به محصولات کارخانجات نساجی داخلی ندارد.

درمقابل کارخانجات نساجی تمام سعی وکوشش خود را معمول میدارند تا تولیدات خودرا بسرعت افزایش دهند وارقام وآمار موجود درسندیکادال براین حقیقت میباشد بنابراین درسال جاری ازبابت کمبود احتمالی پارچه درکشورجای هیچگونه نگرانی نمیباشد.

علاوه برآن اعضاء سندیکا با موافقت وزارت صنایع ومعادن اقدام به ورود مقادیرکثیری متقال آستری ریون نموده اند تا هیچ نوع اشکال وناراحتی برای مصرف کنندگان پیش نیاید.

نامهٔ جامعهٔ وارد کنندگان و بنکداران و توزیع کنندگان پارچه های الیاف مصنوعی و نخی به جناب آقای کاظم خسرو شاهی وزیر محترم بازرگانی

محترما امضاء کنندگان ذیل در تاریخ ۳۶/۱۰/۱۵ نامهٔ به آن وزارتخانه که تحت شمارهٔ ۳۲۷۲۵ در دفتر وزارتی ثبت گردیده تسلیم داشته و طی آن بعرض رساندیم که در اثر ایجاد اختلالاتی در برابری ارزهای بین المللی احتمال ترقی قیمتهای قماش در سطح جهانی پیش بینی میشود و اکنونکه قیمتها در خارج در سطح نازلی میباشد موافقت فرمائید که با رفع محدودیت واردات به بازرگانان امکان داده شود که با وارد کردن ارقام و مقدار مورد نیاز کشور کسری مصرف تامین و حقوق مصرف کننده که عموم افراد ملت اند محفوظ و تامین گردد.

متاسفانه در آنموقع توجهی از طرف وزارت بازرگانی به تقاضای مزبور مبذول نگردید و باوجود اینکه تقاضا نموده بودیم که نمایندگان مطلع این رشته عظیم بازرگانی را برای ادای توضیحات بیشتر در این زمینه دعوت نمایند معذلک تقاضای مزبور نیز از مرحلهٔ محدود یک فورمالیتهٔ معمول اداری تجاوز نکرد و در نتیجه نظریهٔ مفید اینجانبان در زمینه حفظ حقوق مصرف کنندگان چنانچه در شان یک چنین امر مهم و خطیر اقتصادی بود مورد توجه و مداقه قرار نگرفت.

اینک آن پیش بینی صورت تحقق پیدا کرده و قیمتهای بین المللی یک سیر بالنسبه صعودی را در پیش گرفته که بنظر میرسد در آیندهٔ نزدیکی قیمتها بطور قابل توجهی بازرو بافزایش نهاده و عرضه کالا نیز در مقابل تقاضا بطور فاحشی رو به کاهش و نقصان گذارد.

چون تصور میرود که اعتقاد و اصرار تعصب آمیز بعضی از سازمانهای اقتصادی در زمینهٔ حمایت از صنایع داخلی موجب شده که نظریات مفید و بموقع جامعهٔ بازرگانان در نامهٔ فوق الاشعار نادیده گرفته شود باوجودیکه عدم توفیق صنایع نساجی ایران در اکثر موارد با وجود حمایت بیدریغ سی ساله دولت از این رشته مورد بحث و قبول صاحبنظران است لزوما نکاتی چند باستحضار میرسانیم.

۱) صنایع نساجی ایران قادر به تولید آنچه که مصرف کننده طالب و خواستار آن است نبوده و تامین نظر و نیاز مصرف کننده که بموازات ترقیات عمومی کشور حالت عالیتری پیدا نموده و معتقد به تحصیل نوع مرغوبتر برای استفاده از جهات اقتصادی آن میباشد از قدرت کمی و کیفی کارخانجات داخلی خارج است و ثبوت این موضوع با مطالعه نمونه های اقلام مورد نیاز عمومی مصرف کننده و مقایسه آنها با آنچه که در داخل تولید میشود به آسانی میسر و ممکن است.

۲) موضوع رقابت در قیمت تولیدات داخلی با مشابهات آن با خارج برای تولید کنندگان داخلی مفهومی نداشته و عرضه قیمت کالا بستگی بمیزان اطمینان آنها از حمایت بوده هرگاه شرایط حمایت از نظر آنان محکمتر بوده نحوهٔ عرضهٔ کالا و قیمت مربوط بنحو دلخواه فقط در جهت تامین صرفه و سود بیشتر در نوسان بوده است ولی هرگاه احساس شده که احیانا زمینهٔ برای رعایت حقوق مصرف کننده با بهره گیری از قانون کلی عرضه و تقاضا در شرف تکوین و مورد مطالعهٔ مقامات مسئول قرار گرفته با انتشار آمار و ارقام معالطه آمیز در جراید قیمتهای خودرا موقتا تعدیل و با بکار گرفتن هرگونه امکانات اذهان مقامات مربوطه را در اخذ تصمیمات مثبت و منطقی دچار تردید و تزلزل قرار میدهند.

۳) اصولا بایستی روشن شود که آیا حمایت از صنایع داخلی باید ابدی باشد یا تابع شرائطی؟؟

بدیهی است حمایت تا زمانی معقول و منطقی است که صنایع مورد حمایت رشد لازم را یافته و با ایجاد قدرت رقابت از نظر نوع و قیمت با تولیدات مشابه خارجی به مبانی صنعتی خویش تحکیم بخشیده و حمایت از خود را خود بعهده گیرد. ولی صنایعی که پس از سی سال بهره‌مندی از همه گونه حمایت بیدریغ دولت و سازمانهای مربوطه هنوز موجودیت و شرط حیات و بقای خود را در انحصار طلبی مردود منتهی به کارتل سازی که مغایر با شئون یک کشور مترقی است میداند رشد و پیشرفتی نداشته است.

اگر مقامات مسئول اقتصادی واقعا ارزیابی از حمایتهای سی ساله خود را از صنایع نساجی ایران وجهه همت والای خود قرار دهند متوجه خواهند شد که کیفیت حمایت های معموله خود موجب عدم توفیق صنایع نساجی کشور گردیده است

کشور ژاپن که خود صادر کنندهٔ طراز اول نوع قماش به کشورهای جهان است از حمایت معقول و حساب شده برخوردار بوده است و این حمایت منتهی به تحکیم پایه های صنعتی وسیله خود صاحبان صنعت گردیده از ورود قماش خارجی به آن کشور ممنوعیتی در بین نیست زیرا از قدرت برخوردارند و این قدرت وسیله خود صاحبان صنعت تامین شده است.

۴) صرفنظر از نوعیت تولیدات داخلی مورد مقدار تولید در مقابل مقدار مصرف نیز بایستی مورد بحث قرار گیرد زیرا با اذعان تولید کنندگان داخلی و اظهارات مطلعین و با توجه به امار و غیره حدود یک میلیارد متر مصرف عمومی کشور است که از اینمقدار حدود ۴۵۰ میلیون متر در داخل تولید میشود چون این تفاوت تولید که عبارت از کسری مصرف باشد با سفارشات دو سال قبل بازرگانان قبل از محدودیت واردات در انبارها موجود بود و بتدریج در سطح قیمتهای نازلی در دسترس مصرف کنندگان قرار میگرفت اثرات کسری و یا ترقی قیمت مشهود نبوده است و چون حالا این موجودیها نیز مورد مصرف قرار گرفته ضرورت رفع محدودیت واردات بیش از پیش احساس میشود.

بدیهی است این مقدار کسری مصرف دیگر چیزی نیست که بتوان فقط بانشر ارقام و امار و ابراز موجودیهای وهمی مقامات اقتصادی را قانع و مفید به ادامه محدودیت واردات نمود زیرا هدف اصلی که رعایت حقوق مصرف کننده است نباید فدای سودجوئی قرار گیرد.

۵) اعطای اجاره ورود متقال از خارج به کارخانجات داخلی صرفنظر از اینکه عمل مونتاژ را جانشین تولید نموده و باز صرفنظر از اینکه چنین مونتاژی را نیز جزو تولیدات و صنایع نساجی کشور قلمداد مینمایند اساسا در عرف اقتصاد و صنعت مغایر با اصول بوده و هست زیرا کارخانجات بایستی برای تغذیه تولیدات خود مواد اولیه تهیه نمایند نه مواد خام. زیرا هرگونه واردات مواد خام یک امر بازرگانی است که بایستی توسط بازرگانان انجام گیرد و تصدیق خواهید فرمود که ادغام دو امر کاملا متمایز بازرگانی و صنعت در یکدیگر تا چه حد برای اقتصاد یک کشور زیان بخش است. و باین ترتیب میتوان پیش بینی نمود که اگر بنا باشد برای رفع محدودیت واردات قماش اقداماتی صورت گیرد بعید نیست که صاحبان صنعت خواستار واردات انحصاری آن برای خودشان بوده و مساعی خود را برای ضمیمه بازرگانی کشور به قلمرو انتفاعی خود تحت عنوان صنایع داخلی بنمایند.

اینک با خلاصه عرایض خود دایر باینکه کارخانجات داخلی چه از نظر نوع و چه از نظر قیمت و مقدار و قدرت توفیقی نیافته و از حمایت دولت فقط در زمینه انحصار طلبی بمنظور تامین سود و منافع سرشار بهره برداری کرده و نتیجتا این امر بضرر فاحش مصرف کننده و همچنین تضییع پایه های بازرگانی کشور و فراموشی قانون کلی عرضه و تقاضا منتهی گردیده با امیدواری فراوان به پی نظری و واقع بینی شخص جناب آقای وزیر بازرگانی بذکر این مختصر مبادرت ورزیدیم که معلوم شود عموم مصرف کنندگان و همچنین جامعه بازرگانی کشور باز هم بایستی این دستهای شکسته را بعنوان وبال گردن نحیف و ضعیف خود ناچارا تحمل نمایند و یا بانتظار اخذ تصمیمات عادلانه و مقتضی فوری مبنی بر رفع محدودیت قماش بمنظور حفظ صرفه و صلاح و منافع مصرف کننده و همچنین تحرک بخشیدن به یک جامعه وسیع بازرگانی که همواره مالیات دهندگان واقعی کشور بوده و هستند و اینک مدت دو سال است که بحال رکود خطرناک و عقده سازی درآمده است دقیقه شماری نمایند.

شرکت تمنا ـ رسول اپیکچی ـ مسعود اپیکچی ـ حبیب اپیکچی ـ هاشم خامنه ـ احد دلیلی ـ محمود کیانیفرد ـ مجید دستمالچی ـ حسین نوروزی ـ شرکت سهامیان ـ حسین سعید تهرانی ـ حمید اخوان ـ محمد مغفوریان ـ غلامرضا مهوتچی ـ حاج جعفر طاهباز ـ شرکت تجلی ـ حاج حسن دستمالچیان ـ شرکت تکمیل ـ حاج محمد خوئی ـ شرکت صراحت ـ شرکت اس تی اس ـ حاج حسین تمجیدی ـ محمد علیزاده ـ ناصر یراقی ـ کاظم عصار ـ حمید شجاعی ـ محرم زاده ـ محمد صادق غفاری ـ علی کریمی ـ محمود کریمی ـ سید جواد رضوی ـ محمد خردمندان ـ اصغر رضوی ـ حاج کریم حسینی ـ حسن کافی ـ محسن گلرو ـ بازرگانی مسعود ـ علی گلرو ـ خلیل دیبا ـ شرکت بازرگانی مباح ـ جواد رضا زاده ـ ناصر اعتماد ـ شرکت نخ و کرک جورابچی ـ شرکت سهامی خاص زاهدی ـ حاج قاسم یراقی ـ عظیم توفیقی ـ احمد محجوب ـ ایوب خلیل زاده ـ سید محمد زواره ـ علی حریری ـ محمد حسین تعظیمی ـ صادق صادق زاده ـ سید حسین شفق ـ محمد رضا امینی ـ حاج جواد بری ـ غلامرضا توکل ـ کاظم حاجیان ـ جلال ابوالحسنی ـ حاج سید آقا لاجوردی ـ حاج حسن اتفاق ـ محمد علی حریری ـ مهدی اتفاق ـ جلیل ابوالحسنی ـ منوچهر مقدم ـ اکبر صراف زاده ـ جواد برادران مهاجری ـ عظیمی پور ـ مجید اتفاق ـ جلیل فتوت ـ سید صادق بهشتی ـ سید محمد تقوی مهدی طاهباز ـ سید علی اصغر خادم حسینی ـ محمد ناهی ـ حاج بزرگ برادران ـ عباس کیانیفرد ـ جلال انوری ـ سید محمود موسوی ـ حاج علی اصغر انوری ـ حاج اکبر شجاع الدینی ـ احد ناهی ـ محمد علی سرپله ـ کاظم اقدم ـ اکبر اسفندی ـ حبیب الله صدیقی ـ ابوالقاسم عطائی ـ محسن مازندرانی ـ اخوان سید رضوی ـ حسین توکل ـ رضا کاشانی مجد ـ حاج ابوالقاسم جان نثار ـ فیروز طاهباز ـ اسدالله شکرخدا ـ محمد علی سادات شبیری ـ مهدی کاشانی ـ عباس فرجی ـ محمود توکل ـ محمد رحیمی ـ احمد صبا پور ـ اصغر پیران ـ اسدالله دلیلی ـ ابوزری ـ جعفر زاده ـ سید اصغر نیکروح ـ شرکت جلوه گر ـ محمد حسن معزی ـ محمد تقی غلامی ـ جواد کریمی ـ مشیری ـ غلامرضا رضائی ـ حاج هادی صمدی ـ محمود مقیمی اسکوئی ـ مهدی نوراللهی ـ پرویز مجردی ـ سید حسین عطائی ـ صدیقی ـ اسکندری ـ علی مرادی ـ جعفر خلیل زاده ـ بیوک چاوشی

کلاسهای تقویتی تابستانی مدارس دولتی تهران پولی شد!

رئیس انجمن شهر تهران رای مخالف داد

شورای آموزش و پرورش تهران امسال برای نخستین بار، کلاسهای تقویتی تابستانی را که در مدارس دولتی تشکیل می شد «پولی» کرد.

منبعی که این مطلب را در اختیار ما گذارد اظهار داشت به همین لحاظ اداره کل آموزش و پرورش تهران به مدارس دولتی که در نواحی مختلف کلاس تقویتی دایر کرده و یا می کنند تأکید کرده است که نسبت به پرداخت حق‌الزحمه رئیس و معاونان و معلمان در قبال کلاسهای تابستانی تعهدی ندارد.

کلاسهای تقویتی در مدارس راهنمائی و متوسطه تهران سالهاست که بطور رایگان تشکیل می شد و دانش آموزانی که تجدیدی داشتند، در این کلاسها شرکت می کردند.

خبرنگار ما نوشته است: در هر مقطع تحصیلی در هر ناحیه آموزش و پروش تهران فعلا چهار مدرسه دولتی کلاس تقویتی دایر می کند و مدارس غیردولتی در صورتی می توانند کلاس تقویتی دایر کنند که دارای اجازه تاسیس آموزشگاه آزاد باشند.

بقرار اطلاع آقای نادرخانی رئیس انجمن شهر تهران با تعیین شهریه برای کلاسهای تقویتی تابستانی مدارس دولتی مخالف بوده و علی‌رغم مخالفت او این تصمیم گرفته شده است.

طبق مصوبه کمیسیون مشترک مالی و آموزشی شورای آموزش و پرورش تهران برای هر دانش آموز دبستانی هر جلسه حدود ۲۰ ریال، برای هر دانش آموز راهنمائی تحصیلی برای هر جلسه درس ۳۰ ریال، و برای دانش آموزان دبیرستانی مبلغ بیشتری شهریه تعیین شده است. حق‌التدریس معلمان کلاسهای تابستانی نیز ساعتی ۳۰ تا ۷۰ تومان در نظر گرفته شده است.

مشاور فرهنگی پاسخ میدهد

وزارت علوم به آرمسترانگ کالج دانشجو نمی فرستد

نادره امیری:

س ـ آیا سازمان امور دانشجویان وزارت علوم با علم به اینکه آرمسترانگ کالج در امریکا به علت کثرت دانشجویان ایرانی به صورت یک مدرسه فوق لیسانس ایرانی در امریکا در آمده است، باز هم دانشجو به این مدرسه معرفی می کند و پذیرشهای آنرا که توسط «دارالترجمه منحصر به فردی» در تهران، دریافت می شود می پذیرد یا خیر؟

ج ـ بطوریکه از سازمان امور دانشجویان وابسته به وزارت علوم کسب اطلاع کرده‌ایم این سازمان مدتی است که با توجه به وضعیت این مدرسه آمریکائی پذیرشهای این مدرسه را برای صدور گذرنامه تحصیلی نمی پذیرد، یعنی اعزام دانشجو به این مدرسه از طریق وزارت علوم صورت نمی گیرد. در هر حال داوطلبان آزاد تحصیل در خارج (آنهائی که با گذرنامه عادی می روند) بهتر است قبل از هر اقدامی با تلفن ۸۹۴۱۲۲ سازمان امور دانشجویان (خانم ملکوتی) تماس بگیرند.

کارانه فقط در «ایام تدریس» پرداخت می شود

یک خانم معلم (تلفنی):

س ـ می گویند کارانه در تعطیلات تابستان و تعطیلات عید نوروز پرداخت نمی شود و..... آیا درست است؟

ج ـ کارانه منحصراً در ایامی پرداخت می شود که کلاسهای درس دایر باشد و معلمان عملا به کار تدریس اشتغال داشته باشند و حداکثر ان تا پانزدهم خرداد است و وزیر آموزش و پرورش قبل از سفر به خارج طبق دستور العمل «۱/۷۴ د» به ادارات آموزش و پرورش دستور داده بود که کارانه معلمان حداکثر تا پایان تیر ماه پرداخت شود. ضریب کارانه ۵/۵ ریال تعیین شده است.

فوق‌العاده شغل معلم و مدیر گروه ۷

فرجی (تلفنی):

س ـ فوق العاده شغل یک معلم و یک مدیر گروه ۷ پس از همطراز شدن چه مبلغ است؟

ج ـ طبق فهرست‌منضم به آئین نامه فوق العاده شغل کارمندان اداری که به شماره ۴۸۱۰ در تاریخ ۳۶/۳/۲ ابلاغ شده است برای کارمندان ردیف ۴ که معلمان با آن تطبیق داده می شوند فوق العاده شغل گروه هفت /۱۲۵۰ تومان است، و طبق ردیف ۹ همین جدول این فوق العاده برای مدیران امور آموزشی /۱۶۰۰ تومان تعیین شده است، ولی لازم به یاد اوریست که هنوز وزارت اموزش و پرورش و سازمان امور اداری و استخدامی کشور مشغول مذاکره برای اجرای فرمان همطراز شدن فوق العاده شغل معلمان هستند تصور می کنیم با توجه به اینکه کثرت دانش آموز یک مدرسه میزان امتیاز مدیر آنرا در کارانه بالا می برد شاید فوق العاده شغل مدیران بدون در نظر گرفتن تعداد دانش آموز ثابت و مطابق رقم بالا باشد در هر حال این مطلبی است که بعدا روشن خواهد شد.

فرق نظام جدید با نظام قدیم آموزشی

جلال افتخاری:

س ـ فرق نظام قدیم با نظام جدید آموزش و پرورش در دوره متوسطه چیست؟

ج ـ فرقی را که میتوانم بگویم آنست که دوره متوسطه سابق ۶ سال بود و دوره جدید ۴ سال است و گرنه هدف هائی که برای دوره متوسطه نظام جدید تعیین شده بود دقیقا اجرا نشده است. هدف از تغییر نظام آموزش و پرورش این بود که دانش آموز در پایان دوره راهنمائی بر اساس استعداد و تمایلاتش به دوره متوسطه هدایت شود و در دوره متوسطه نیز دروس طوری تنظیم شوند که اگر دانش آموز نتواند وارد دانشگاه شود، حرفه‌ای آموخته باشد که جلب بازار کار گردد، ولی.....

در مورد سئوال دوم خود بمدرسه عالی ورزش مراجعه کنید و همچنین با دانشگاه تربیت معلم تماس بگیرید.

تحصیل در خارج

محمد حسین صادقی (فسا)

س ـ دیپلمه امسال هستم و مشمول خدمت نظام، از طرفی میخواهم برای تحصیل به خارج بروم چه باید بکنم؟

ج ـ چون مشمول هستید باید در اولین امتحان اعزام دانشجو شرکت کنید

مشاور فرهنگی ما تلفن ۳۲۸۳۳۳ (ساعت ۸ تا ۱۴)

پلیس راه میگوید

سلامت جان شیرین واتومبیل زیبای شما بسته بدو چراغ راهنمای اتومبیل جلوئی است اگر این دو چراغ سالم باشند و درست کار کنند تکلیف شما نیز با راننده جلوئی روشن است سعی کنید تکلیف خود را با راننده عقبی نیز روشن نمائید.

دردد لهای فرهنگی

آموزگار در کلاسهای دانشسرای تابستانی شمیران

«من یک معلم دبستان هستم، امسال تلاش بسیار کردم تا در کلاسهای دانشسرای تابستانی دوره راهنمائی شرکت کنم و پس از سه تابستان فوق دیپلم بگیرم، ولی گفتند این کلاسها منحصرا مربوط به دیپلمه هائی است که در مدارس راهنمائی تدریس می کنند. در آن تاریخ این استدلال مرا قانع کرد، ولی اخیرا اطلاع یافتم که بعضی آموزگاران دبستان ومربیان پرورش و خلاصه کسانی که در مدارس راهنمائی درس نمی دهند در این کلاسها شرکت می کنند. خواستم وزیر آموزش و پرورش دستور دهد بازرسانش به دانشسراهای راهنمایی شمیران بروند و شغل کسانی را که در کلاسهای تابستانی تحصیل می کنند سئوال کنند و با گزارش ماهانه مدارس تطبیق دهند و سپس به وی گزارش کنند تا حقیقت روشن شود و معلوم گردد که آیا کار این کلاسها با هدفهائی که برایشان تعیین شده است مطابقت دارد یا خیر؟

م ـ م (تلفنی)

نظارت بیشتر بر امتحانات رشته خانه‌داری

خانمهائی که سالها بود در رشته های ادبی، ریاضی و طبیعی نمی توانستند مدرک چهارم و پنجم و ششم متوسطه را بگیرند، اخیرا تغییر رشته داده و وارد کلاسهای خانه داری شده‌اند، چون دروسش آسان است و....

تا امتحانات پنجم متوسطه و همچنین ششم بیش از یکماه فاصله است، من از مدیر کل اموزش و پرورش تهران می خواهم که برای جلسات امتحان رشته خانه داری و مراقبان و بازرسان بیشتری مخصوصا بفرستد و این بازرسان بر تصحیح اوراق نیز نظارت کنند، تا خدای ناکرده به کسی دیپلم بیسوادی داده نشود.

زهرا محسن زاده (تهران)

لزوم کاهش تعداد نواحی تهران

مدتی است که ادارات آموزش و پرورش روزهای پنجشنبه هم تعطیل می کنند و آب از آب تکان نمی خورد با توجه به اینکه کار شدید ادارات آموزش و پرورش به علت ثبت نام، انتقالات و تغییرات معمولا در تابستان است این امر نشان می دهد ان طور که قبلا وانمود کرده بودند ادارات آموزش و پرورش آنقدرها هم کار ندارند که لازم باشد شهر محدودی چون تهران ۱۹ ناحیه آموزش و پرورش داشته باشد، و دهها میلیون تومان هزینه این ادارات شود، زیرا همه کار آموزش و پرورش در مدارس انجام می گیرد نه در ادارات.

پس حالا که تجربه شد دو روز تعطیل در هفته امکان پذیر است پس می توان تعداد این نواحی را که طبق لایحه جدید بعدا نام «منطقه» بر آنها نهاده خواهد شد کاهش داد، مثلا در تهران چهار یا پنج منطقه بوجود آورد که هم کارها سهلتر می شود و هم مسئله انتقال داخلی معلمان از میان می رود و هم در هزینه های اداری که مورد نظر دولت است صرفه جوئی بعمل می آید.

هاشم صادقی

درمحافل فرهنگی

آموزشگاههای آزاد و کلاسهای تقویتی بدون پروانه تعطیل می شوند.

اداره کل آموزش وپرورش تهران به نواحی نوزده گانه پایتخت دستوراکید داد، که ازفعالیت آموزشگاههای آزادی که بدون داشتن اجازه تاسیس، دردبیرستانهای غیردولتی ایجاد شده اند جلوگیری کنند.

دراین دستورالعمل تاکید شده است، تشکیل کلاسهای ازاد منوط به داشتن اجازه نامه تاسیس است ولی مشاهده میشود که پاره ای ازدبیرستانهای غیردولتی بدون داشتن اجازه تاسیس رسمی مبادرت به تشکیل چنین کلاسهائی کرده اند.

ابلاغ معلمانی که با پارتی منتقل می شوند لغو می شود

ابلاغهای انتقال معلمانیکه بدون درنظرگرفتن امتیازهای مربوط به فهرستهای ماشینی صادر شده است، لغو میشود.

اموزش وپرورش تهران، ضمن اعلام این مطلب تاکید کرده است که انتقال معلمان از یک ناحیه به ناحیه دیگر برای سال تحصیلی ۲۵۳۸ـ۲۵۳۷ منحصرا براساس امتیازهای مربوط به لیستهای ماشینی موردعمل قرارخواهد گرفت ودرصورتیکه ابلاغی بدون رعایت این تصمیم صادرشده باشد، لغو خواهد شد.

پرداخت کارانه سیصد هزار معلم

درپی صدوردستور پرداخت کارانه معلمان تهران از شنبه امروز اعلام شد که دستورپرداخت کارانه بیش از سیصدهزارمعلم به مناطق آموزشی سراسر کشور صادر شده و این پرداخت ها در پاره‌ای از مناطق از هفته گذشته آغاز شده است.

یادآورمیشویم که آموزش وپرورش کشور از ۸ سال پیش بصورت منطقه ای اداره میشود، یعنی هرمنطقه استقلال مالی کامل دارد. این پرداختها مربوط به ۳ ماه اول امسال است.

تغییر ۲ مدیرکل

* نبوی نژاد مدیرکل آموزش وپرورش ایلام به سمت مدیرکل آموزش وپرورش سمنان منصوب شد و معاون آموزش وپرورش کرمانشاه به جای او به ایلام رفت هنوز سمتی برای مدیرکل سابق آموزش وپرورش سمنان تعیین نشده است.

اطلاعیه سینما شهرفرنگ

برای فیلم عظیم

جنگ ستاره‌ها

بعلت ازدحام فوق‌العاده و استقبال بیسابقه کلیه بلیت های رزروی پیش فروش شده و بلیت فقط یک ساعت قبل از هر سئانس در گیشه سینما فروخته میشود

دوشنبه‌ها مجله جوانان

سینمای پرقدرت امریکا باتهیه این فیلم باردیگر ثابت کرد که همواره سوژه های بکر وتازه وهنرپیشگان غول آسا ازآن هالیوود است وسینمای هیچ کشوری نمیتواند درمقابل سینمای امریکا عرض اندام کند

ازصبح دوشنبه فقط در

سینمادیاموند

سینمای ممتاز ۴ ستاره ****

پرس توریست

تورهای تابستانی

مدت	مسیر	حرکت	قیمت به تومان
۱۵ روز	لندن	۸ ـ ۲۲ مرداد ۵ ـ ۱۹ شهریور	۶۸۵۰
۱۵ روز	رم ـ لندن	۴-۱۱-۱۸-۲۵ مرداد ۱-۸-۱۵-۲۲- ۲۹ شهریور	۶۹۵۰
۱۵ روز	رم ـ ناپل ـ کاپری ـ سورنتو ـ پاریس ـ لندن	۵-۱۲-۱۹- ۲۴ مرداد ۲-۹-۱۶-۲۳ شهریور ۶ مهر	۷۵۵۰
۱۸ روز	رم ـ هامبورگ ـ لندن	۸-۲۲ مرداد ۵-۱۹ شهریور ۲ مهر	۸۵۰۰
۲۱ روز	وین ـ مونیخ ـ ژنو ـ رم (ناپل ـ کاپری ـ سورنتو)	۳-۱۷-۳۱ مرداد	۸۹۵۰
۲۲ روز	رم ـ ناپل ـ کاپری ـ سورنتو ـ پاریس ـ لندن	۶-۱۳-۲۰-۲۷ مرداد ۳-۱۰-۱۷-۲۴ و ۳۱ شهریور ۷ مهر	۸۹۹۰
۲۱ روز	رم ـ ناپل ـ کاپری ـ سورنتو ـ مادرید بارسلون ـ لندن	۲۹ تیر ۱۲-۲۶ مرداد ۹-۲۳ شهریور ۶ مهر	۹۳۵۰
۲۸ روز	لندن ـ پاریس ـ آمستردام ـ فرانکفورت رم (ناپل ـ کاپری ـ سورنتو	۳۱ تیر ۷-۱۴-۲۱-۲۸ ۲۸ مرداد ۴ شهریور	۱۱۴۵۰
۲۵ روز	لندن ـ اسلو ـ استکهلم ـ کپنهاک ـ رم	۵-۱۹ مرداد ۲-۱۶ شهریور ۲ مهر	۱۱۸۹۰
۲۱ روز	لوس آنجلس ـ واشنگتن ـ نیویورک ـ لندن	۱۱-۲۵ مرداد ۸-۲۲ شهریور	۱۱۹۸۰
۲۱ روز	نیویورک ـ واشنگتن ـ سانفرانسیسکو ـ لاس وگاس لوس آنجلس ـ دیسنی لند ـ هالیوود ـ لندن	۱۰-۲۴ مرداد ۷-۲۱ شهریور	۱۴۲۵۰

اقامت درهتلهای درجه یک باصبحانه وگردش

برای رزروجا وکسب اطلاعات بیشترمستقیما به

آژانس پرس توریست خیابان ایرانشهر چهارراه تریا

تلفن ۸۳۲۶۰۶-۸۳۲۶۰۵-۸۲۹۷۷۳-۸۲۴۱۵۷-۸۲۷۹۱۳

مراجعه فرمائید.

برت رینولدز در فیلم رنگی

بالاتر از خشونت

باشرکت:

ادی آلبرت

مایک کنراد

محصول کمپانی پا.

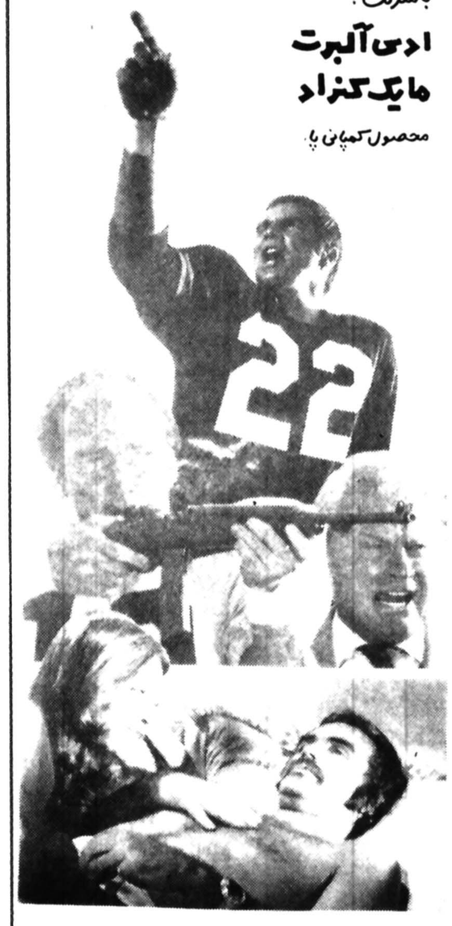

"THE LONGEST YARD"

برای رزرو بلیت صبحها بگیشه مراجعه فرمائید

پاسخ مسئولان به نامه های مردم

برق مشترک موقتاً قطع شده بود

در شماره ۱۵۶۲۸ مورخ ۲۵۳۷/۳/۱۵ آن روزنامه گرامی مطلبی تحت عنوان «اندر شیرین کاریهای اداره برق» درج شده بود، خواهشمند است دستور فرمایند شرح زیر را در پاسخ مطلب فوق الذکر امر بدرج فرمایند:

یکی از مشترکین خانگی برق بخاطر بار اضافی کنتور برق خانه‌اش سوخته و در همان زمان ماشین اتفاقات درمحل دیگری از شهر مشغول رفع خطر ازمشترک دیگری بوده و نتوانسته در زمان اطلاع مشترک باداره برق، بمحل مراجعه کند لیکن پس ازانجام کار مشترک قبلی بمحل مشترک فوق الذکر مراجعه و برق مشترک را موقتا قطع کرده که صبح روز بعد گروه مخصوص کنتور نسبت باصلاح کنتور و وصل مجدد برق اقدام نموده است.

سازمان آب و برق

پارک، سالها پیش احداث شده

بازگشت بشرح مندرج در شماره ۱۵۶۱۱ ـ ۲۵۳۷/۲/۲۶ تحت عنوان «احداث پارک میدان رباط کریم» اعلام میدارد.

برابر گزارش شهرداری منطقه چهار پارک مذکور از سالهای قبل احداث گردیده واطراف آن درختکاری و در محوطه آن نیز چمن و گلکاری شده است که بمنظور آبیاری اشجاراطراف پارک ازتانکر استفاده میشود.

شهرداری پایتخت

برق شاه مراد محله در برنامه است

پاسخ مطلب مندرج درشماره ۱۵۶۴۳ ـ مورخ ۲۵۳۷/۴/۱ آن روزنامه تحت عنوان «مردم روستائیان (شاه مراد محله) رامسر....» باطلاع میرساند.

برق رسانی به قریه شاه مراد محله در برنامه کار شرکت منظور گردیده و رئیس انجمن ده میتواند برای تعیین میزان هزینه باداره برق رامسر مراجعه نماید.

شرکت برق منطقه‌ای گیلان

مولد برق قصر شیرین از کار افتاده بود

در روزنامه اطلاعات شماره ۱۵۶۲۵ مورخ ۳۷/۳/۱۲ مطلبی تحت عنوان (قطع و وصل برق در مرز خسروی صد ها یخچال و کولر را از کار انداخت) بچاپ رسیده خواهشمند است دستور فرمائید پاسخ شرکت برق منطقه‌ای غرب را درج نمایند.

قطع برق خسروی که بین پنجم تا دهم خرداد ماه جاری صورت گرفته بعلت از کار افتادن یکی از مولد های برق قصر شیرین بوده که بلافاصله ازمولد دیگری استفاده شده و در نتیجه خاموشی لحظه‌ای بوجود آمده است.

رئیس هیئت مدیره و مدیر عامل شرکت برق منطقه‌ای غرب

برنامه سینماها

تماشای فیلمهائیکه با علامت (×) مشخص شده برای اشخاص کمتر از ۱۸ سال ممنوع است

* آلوده گناه ـ رنگی ـ گلوریا لید ـ داگمار لاساندر
شهر فشنک (۶۴۷۷۷۷) ۱۱ـ ۱ـ ۲ـ ۵ـ ۷ ۹
* آخرین رومی ـ سینما سکوپ رنگی
میامی (۷۵۴۳۲۹) ۹ـ ۱۱ـ ۱ـ ۳ـ ۵ـ ۷ـ ۶
* اسم من دلقک ـ راج کاپور
ایفل (۳۱۱۴۷۷) ۱۰/۳۰ـ ۱۲/۳۰ـ ۲/۳۰ـ ۴/۳۰ـ ۶/۳۰ـ ۸/۴۵
* ببر ها گریه نمی کنند ـ سینما سکوپ رنگی ۹/۴۵
مازستیک (۶۶۸۲۶۱) ۱۱/۳۰ـ ۱/۳۰ـ ۳/۳۰ـ ۵/۳۰ـ ۷/۳۰ـ
* برخورد نزدیک از نوع سوم ـ ریچارد دریفوس ـ تری گار
کریستال (۳۱۷۶۷۵) ۹/۳۰ـ ۱۲ـ ۲/۳۰ـ ۵ـ ۷/۳۰ـ ۹/۴۵
گلدیس (۶۲۸۷۱۳) ۱۱/۳۰ ـ ۲ـ ۴/۳۰ـ ۷ـ ۹/۳۰ـ فارسی انگلیسی
* پاپیون ـ استیو مک کوئین ـ داستین هوفمن
رادیوسیتی (۶۴۳۳۲۰) ۱۱/۳۰ـ ۱/۳۰ـ ۳/۳۰ـ ۵/۳۰ـ ۷/۳۰ـ ۹/۳۰
* پسربچه ـ طبقه اشراف ـ چارلی چاپلین
دیاموند (۸۲۸۴۰۰) ۱۱/۱۵ـ ۱/۴۵ـ ۳/۳۰ـ ۵/۳۰ـ ۷/۳۰ـ ۹/۴۵
* پنجه های نقابدار ـ خمپاره‌ای در آتش
نادر (۳۱۴۷۹۵) ۹ـ ۱۱ـ ۱ـ ۳ـ ۵ـ ۷ـ ۹
* پسر شش میلیون دلاری ـ سینما سکوپ رنگی
لیدو (۵۴۱۲۸۲) ۹ـ ۱۱ـ ۱ـ ۳ـ ۵ـ ۷ـ ۹
* تعطیلات در اتوبوس ـ سینما سکوپ رنگی
دروازه طلائی (۳۵۲۱۶۰) ۱۰ـ ۱۲ـ ۲ـ ۴ـ ۶ـ ۸ـ ۱۰
* جنگ ستاره ها ـ ۷۰ میلیمتری ـ باصدای استریوفونیک ۶ باندی
شهرفرنگ (۶۲۷۲۸) ۱۰/۳۰ـ ۱/۱۵ـ ۳/۳۰ـ ۵/۳۰ـ ۸ـ ۱۰/۳۰
* جولیا ـ جین فوندا ـ ماکزیمیلیان شل
شهر قصه (۶۲۷۲۹۰) ۹ـ ۱۱ـ ۱ـ ۳ـ ۵ـ ۷/۳۰ـ ۱۰
* جنگ زمین وفضا ـ کیم میلفورد ـ چریل اسمیت
* جولی ـ رنگی ـ ویکرام ـ نادیرا ـ ام پراکاش ـ اوپتال
حافظ (۳۹۱۰۷۴) ۱۰/۳۰ـ ۱ـ ۳/۳۰ـ ۶ـ ۸/۳۰
* (×) چشمهاتوباز کن زن بگیر ـ رنگی
پولیدور (۸۹۲۷۳۱) ۱۱/۳۰ـ ۱/۳۰ـ ۳/۳۰ـ ۵/۳۰ـ ۷/۳۰ـ ۹/۳۰
* حامی ـ فریدون ژورک ـ مرجان
ایران (۳۱۶۳۵۴) ۹ـ ۱۱ـ ۱ـ ۳ـ ۵ـ ۷ـ ۹
* خطر سازان ـ رابرت فوستر ـ فیونالوئیس
پارامونت (۶۴۸۳۲۱) ۱۱/۳۰ـ ۱/۳۰ـ ۳/۳۰ـ ۵/۳۰ـ ۷/۳۰ـ ۹/۳۰
* خانم دکتر وارد میشود ـ موریتسیو آرنا ـ
سانترال (۹۲۸۶۸۶) ۹ـ ۱۱ـ ۱ـ ۳ـ ۵ـ ۷ـ ۹/۱۵
* خشم یک قهرمان ـ بت شکن
فلور (۵۲۸۰۹۶) ۱۰ـ ۱۲ـ ۲ـ ۴ـ ۶ـ ۸ـ ۱۰
* خاطرات یک عشق ـ رنگی ـ شنی کاپور ـ هما مالینی
همای (۳۱۱۶۶۹) ۹ـ ۱۱ـ ۱ـ ۳ـ ۵ـ ۷ـ ۹
* دهاتی عاشق پیشه ـ رنگی ـ پاتریشیاگوری
ادئون (۳۶۸۱۱۸) ۹ـ ۱۱ـ ۱ـ ۳ـ ۵ـ ۷ـ ۹
* داستان یوسف و زلیخا
توسکا (۵۲۶۵۴۴) ۹ـ ۱۱ـ ۱ـ ۳ـ ۵ـ ۷ـ ۹
* دام ببر ـ کلید معما
البرز (۳۰۴۲۵۸) ۸/۳۰ ـ ۱۲ـ ۳/۳۰ـ ۷ـ ۸/۳۰
* زیبای خطرناک ـ سینما سکوپ رنگی
سهیلا (۳۱۶۴۲۴) ۱۰/۳۰ ـ ۲/۳۰ـ ۴/۳۰ـ ۶/۳۰ـ ۸/۳۰
مراد (۷۵۳۳۸۲) ۹ـ ۱۱ـ ۱ـ ۳ـ ۵ـ ۷ـ ۹
* راه اژدها ـ رنگی ـ بروس لی
تاج (۳۱۳۸۶۴) ۱۰ـ ۱۲ـ ۲ـ ۴ـ ۶ـ ۸ـ ۱۰
* رمولوورومو ـ سینما سکوپ رنگی
اروپا (۳۰۳۱۷۹) ۱۰/۳۰ـ ۱۲/۳۰ـ ۲/۳۰ـ ۴/۳۰ـ ۶/۳۰ـ ۸/۳۰
الوند (۴۵۶۵۳۸) ۱۰ـ ۱۲ـ ۲ـ ۴ـ ۶ـ ۸
* سفرسنگ ـ سعیدراد ـ فرزانه تائیدی ـ رضافاضلی
ریولی (۷۵۷۷۷۷) ۱۱/۳۰ـ ۱/۳۰ـ ۳/۳۰ـ ۵/۳۰ـ ۷/۳۰ـ ۹/۳۰
کاپری (۹۲۸۴۰۱) ۱۰/۳۰ـ ۱۲/۴۵ـ ۳ـ ۵/۱۵ـ ۷/۳۰ـ ۹/۴۵
امپایر (۸۹۳۹۴۲) ۱۱/۱۵ـ ۱/۳۰ـ ۳/۳۰ـ ۵/۳۰ـ ۷/۳۰ـ ۹/۴۵
* سوپرمن فولادین ـ سینما سکوپ رنگی
سیلوانا (۳۶۳۷۷۷) ۹ـ ۱۱ـ ۱ـ ۳ـ ۵ـ ۷ـ ۹
کیهان (۵۳۶۴۶۰) ۱۰ـ ۱۲ـ ۳ـ ۴ـ ۶ـ ۸
* شوفر کمر باریک ـ ادوپژفنگ
آسیا (۶۴۲۹۰۹) ۱۱ـ ۳ـ ۵ـ ۷ـ ۹/۱۵
پاسیفک (۷۵۲۳۱۱۱) ۱۱/۳۰ـ ۳/۳۰ـ ۵/۳۰ـ ۷/۳۰ـ ۹/۳۰
* علی بابا چهل دزد بغداد ـ فرناندل
قصر طلائی (۷۵۹۶۲۴) ۹ـ ۱۱ـ ۱ـ ۳ـ ۵ـ ۷ـ ۹
* عروس مار ـ رنگی ـ سونیل دات ـ فیروزخان
دریا (۳۴۱۷۴۵) ۹ـ ۱۱ـ ۱ـ ۳ـ ۵ـ ۷ـ ۹
* عشاق دیوانه دیوانه ـ رنگی ـ ران هوارد
آتلانتیک (۸۹۷۱۷۱) ۱۱/۳۰ـ ۳/۳۰ـ ۵/۳۰ـ ۷/۳۰ـ ۹/۳۰
* طبیعت بیجان
مولن روژ (۷۵۲۹۲۹) ۱۱ـ ۱ـ ۳ـ ۵ـ ۷ـ ۹/۳۰
* ضدروح ـ جان مایکل وینسنت
مترویل (۳۱۹۴۱۰) ۹ـ۱۱ـ۱ـ۳ـ ۵ـ۷ـ۹
* فستیوال فیلمهای بهروز وثوقی
چرخ فلک (۹۵۰۵۵۸) ۹ـ ۱۱ـ ۱ـ ۳ـ ۵ـ ۷ـ ۹
* فرار بزرگ
پاسارگاد (۳۴۲۷۸۲) ۱۰/۳۰ـ ۲/۳۰ـ ۴/۳۰ـ ۶/۳۰ـ ۸/۳۰
المپیا (۵۲۶۷۹۷) ۹ـ ۱۱ـ ۱ـ ۳ـ ۵ـ ۷ـ ۹
* فروغ بی پایان ـ جفری هانتر ـ ویوکالیندفورس
بولوار (۶۵۵۲۹۲) ۱۰/۳۰ـ ۱/۱۵ـ ۴ـ ۶/۴۵ـ ۹/۳۰
* فرمان هیتلر ـ دیل کامنگیز
رویال (۸۲۹۷۸۵) ۱۰ـ ۱۲ـ ۲ـ ۴ـ ۶ـ ۸
رکس (۳۱۸۲۴۲) ۱۰/۳۰ـ ۱۲/۳۰ـ ۲/۳۰ـ ۴/۳۰ـ ۶/۳۰ـ ۸/۳۰
* گناه فامیلی ـ سینما سکوپ رنگی
دیانا (۶۴۷۳۶۵) ۱۱ـ ۱ـ ۳ـ ۵/۱۵ـ ۷/۳۰ـ ۹/۳۰
* گناه خواهر خوشگل ـ راف لوکا ـ ادوپژفک
شهرتماشا (۹۲۸۶۸۶) ۱۱/۳۰ـ ۳ـ ۵/۱۵ـ ۷/۳۰ـ ۹/۳۰
* گزارش ـ شهره اغداشلو
سینه موند (۶۴۸۳۲۲) ۱۱ـ ۳ـ ۵ـ ۷ـ ۹
* محبوب بچها ـ بیک ایمانوردی ـ جمیله
مارلیک (۹۶۳۶۱۶) ۹ـ ۱۱ـ ۱ـ ۳ـ ۵ـ ۷ـ ۹
* مک ـ شمشیر سیاه ـ سینما سکوپ رنگی
نادر (۳۱۴۷۹۵) ۹ـ۱۱ـ۱ـ۳ـ ۵ـ۷ـ۹
* نیاز جوانی ـ جویس جیلسون ـ
ب. ب (۸۲۹۶۴۱) ۱۰ـ ۱۲ـ ۲ـ ۴ـ ۶ـ ۸ـ ۱۰
* نورمن هیپی شده
نیتون (۷۶۵۱۳۶) ۹/۳۰ ـ ۱۱/۳۰ـ ۱/۳۰ـ ۳/۳۰ـ ۷/۳۰ـ ۹/۳۰
* همیشه سربلند
برلیان (۳۹۳۵۳۵) ۹ـ ۱۱ـ ۱ـ ۳ـ ۵ـ ۷ـ ۹
* هیجده ساله دوست داشتنی ـ سینما سکوپ رنگی
پلازا (۶۴۴۲۵۵) ۱۱ـ ۱ـ ۳ـ ۵ـ ۷ـ ۹
* هوسهای قبل از مرگ ـ سینما سکوپ رنگی
پارک (۳۱۹۶۳۷) ۹ـ ۱۱ـ ۱ـ ۳ـ ۵ـ ۷ـ ۹
* هدیه مادر بزرگ
شهر نمایش (۳۱۹۸۸۴) ۹ـ ۱۱ـ ۱ـ ۳ـ ۵ـ ۷ـ ۹
* یک مرد یک شهر ـ بیک ایمانوردی
آستارا (۲۷۴۰۲۲) ۱۰/۳۰ ـ ۲/۳۰ـ ۴/۳۰ـ ۶/۳۰ـ ۸/۴۵
* ۱۸ ساله بیگناه ـ ادوپژفنگ
شهر تماشا (۹۲۸۶۸۶) ۱۱/۳۰ـ ۳ـ ۵ـ ۷/۱۵ ـ ۹/۳۰
* یکه بزن ـ بیک ایمانوردی
شهوند (۳۵۴۰۴۰) ۱۰/۳۰ ـ ۲/۳۰ـ ۴/۳۰ـ ۶/۳۰ـ ۸/۳۰
سانس انگلیسی
سینما گلدیس ساعت ۹/۳۰ (برخورد نزدیک ازنوع سوم)

کریستال: برخورد نزدیک از نوع سوم
بطریقه ۷۰ میلیمتری با صدای استریوفونیک:
برنده ۳ جایزه اسکار

ایران، زباله دانی پسمانده های اتمی نیست

بقیه از صفحه ۵

دکتر روحانی زاده با اشاره به نکات بالا اضافه می کند: مسئله اینست که در استفاده از کار بردهای انرژی اتمی وورد کردن این تکنولژی از سیاست مستقل ملی خود دور افتاده ایم. شک نیست که ایده کار خوب است. اگر بتوانیم همگام با وارد کردن تکنولژی اتمی درخلق و آموزش و افرینش ان روی پای خودمان بایستیم از گرداب وابستگی به کشورهای خارج نجات خواهیم یافت وگرنه اگر «خریدار همیشگی» باشیم «محتاج همیشگی» خواهیم بود و تا موقعی که «اورانیوم» دردنیا وجود داشته باشد «محتاج» تمام پیچ و مهره هایی خواهیم بود که به کاربردها وویژگی های ان اگاه نیستیم و درافرینش و ساخت آن نقش نداریم. این «مصرف کردن» مخارجی برایمان ایجاد میکند که نداشتن آن خیلی بهتر از داشتن است. زیرا «ملت» و آینده آنرا واقعا «استثمار» میکند، اگر سالها پیش «نفت» دراختیار خارجی ها بود و با آن ما را استثمار میکردند، اینبار با تکنولوژی اتمی «سواری» بیشتری از ما می گیرند چون درهیچ عملی از آفرینش آن نقشی نداریم.

درچند سال گذشته چهار نعل بسوی گسترش تاسیسات اتمی پیش رفته، چندین دستگاه نیروگاه وراکتور اتمی خریده و مقدار زیادی لوکس گرانی چاشنی آن کرده ایم ولی اصل قضیه درآنست که آیا خرید نیروگاهها و راکتورهایی با این قدرت ها برای کشور ما می تواند مفید واقع گردد؟ آیا این فلسفه که میخواهیم از تکنولژی هسته ای «برق» تولید کنیم برمنطقی صحیح استوار است؟ مثلا بجای نیروگاههای ۱۲۰۰ مگاواتی که در بندربوشهر دردست احداث است آیا بهتر نبود سه راکتور ۴۰۰ مگاواتی کار می گذاشتیم تا درصورت از کار افتادن یک نیروگاه تمام ۱۲۰۰ مگاوات نیرو از خط خارج نشود؟

دکتر روحانی زاده تاکید براین مسئله که درگسترش تاسیسات اتمی خود از آینده نگری لازم دور مانده ایم می گوید:

کجای دنیا دیده شده که یک نیروگاه اتمی ۱۲۰۰ مگاواتی «رزرو» نیروگاه ۱۲۰۰ مگاواتی دیگر باشد؟ درست مثل اینکه شخصی دو دستگاه ماشین «رولزرویس» بخرد و یکی را «رزرو» دیگری قرار دهد تازه اگر هرکدام از این نیروگاهها از کار بیفتد ۵ تا ۶ ماه طول خواهد کشید تا نیروگاه بقدرت مطلوب برسد.

اگر ماازنیروگاههای عادی دنیا استفاده میکردیم مخارج ما ۶ برابر ارزانتر تمام می شد ولی با اجرای پروژه ای که دردست اقدام است هزینه ها ۶ برابر گرانتر تمام خواهد شد.

طبق گزارش بین المللی اتم گرانترین هزینه سرانه برای احداث راکتورهای اتمی دردنیا ۶۵۰ تا ۹۰۰ دلار است ولی هزینه سرانه راکتورهایی که مادردست احداث داریم ـ بخاطر اینکه مدرن تر یا قوی تر است ـ درحدود ۲۷۰۰ تا ۳۰۰۰ دلار تمام میشود. ممکن است گفته شود هزینه احداث سه نیروگاه ۴۰۰ مگاواتی بیشتر از این

است ولی باید دانست اگر یک نیروگاه ۱۲۰۰ مگاواتی از خط خارج شود و قدرت آن به «صفر» برسد نه تنها ششماه برق نخواهیم داشت بلکه برای بدست آوردن بازده مفید آن هم، وقت زیادی را از دست خواهیم داد. در حالیکه با از کار افتادن یک نیروگاه ۴۰۰ مگاواتی ۸۰۰ مگاوات نیروی دیگر در مدار باقی خواهد ماند.

چنین سرمایه گذاری عظیمی برای کشوری که خودش محتاج برق است و در آفرینش اینگونه تکنولوژی نقشی ندارد زیانبار است. باید بدانیم اگر در کشور آلمان نیروگاه اتمی ۱۲۰۰ مگاواتی احداث شده است این کشور برق زیادی دارد تا آنجا که مقداری از نیروی برق خود را به کشور های فرانسه و بلژیک می فروشد و اگر هم روزی راکتور آن از خط خارج شود نیروگاههای حرارتی آن برق مورد نیازش را به راحتی تامین میکنند. تازه همین نیروگاه ۱۲۰۰ مگاواتی هم پس از ششماه کار خوابیده است.

رئیس دانشکده علوم و فنون هسته ای دانشگاه تهران در گفتگو با گزارشگر «اطلاعات» اضافه می کند:

در انتخاب راکتور هایی که برای تولید برق، با عجله مورد معامله قرار گرفته، محاسبه ظرفیت، نوع، قدرت و محل نصب آن «دیزاین» دقت نشده است. همچنین شاید اختصاص تمام راکتور ها از یکنوع صلاح نباشد، و قدرت راکتور های خریداری شده نیزدر شرایط فعلی برای ما زیاد است، شاید انتخاب قدرتهای بالا برای کشور های پیشرفته ای مانند امریکا و آلمان صلاح باشد ولی چون ما خالق این تکنولوژی نیستیم از آن بازده علمی و اقتصادی لازم را به دست نخواهیم آورد.

مطالعه و بازنگری در مفاد قراردادها

چندی پیش وزارت نیرو اعلام کرد که میزان تولید برق کشور در ۲۰ سال آینده باید به ۵۳ هزار مگاوات برسد و ۴۳ هزار مگاوات از این مقدار (۴۳ درصد) از نیروگاههای اتمی تامین میشود این بهیچ وجه به صلاح کشور نیست و هیچ کشوری در دنیا بفکر این نیست که بیش از ۱۲ تا ۱۵ درصد از نیروی برق مورد نیاز خود را از نیروگاههای اتمی تهیه کند.

در انتخاب بعضی از انواع راکتور ها نیز موقعیت جغرافیایی ایران در نظر گرفته نشده است. مثلا از آنجا که حرارت «قم» و «اصفهان» بسیار بالاست راکتور های خنک کننده هوایی که میخواهیم در اطراف این دو منطقه بسازیم به هیچ وجه مقرون به صرفه نیست بهتر آنست که قبل از انعقاد قرار داد ها مطالعه و بازنگری لازم در مفاد آن صورت گیرد.

ما می توانستیم مثل دیگر کشور های جهان فعالیت در تکنولوژی هسته ای را با خرید راکتور های کوچک شروع کرده، چند سالی را برای تربیت و آموزش افراد و ساختن صنایع همجوار آن اختصاص دهیم. تکنسین، مهندس، دکتر و دیگر متخصصان این رشته را خودمان تربیت کنیم و مثل هند و پاکستان خودمان قادر به اداره و «دیزاین» آن باشیم و با سرمایه گذاری در تربیت نیروی انسانی متخصص و خلق تکنولوژی همجوار آن، در ساختمان بنیانی انتقال تکنولوژی اتمی به ایران طرحی اساسی را به اجرا در آوریم در حال حاضر ما به خرید یک دستگاه و مونتاژ قطعات آن در نقطه ای دیگر دست زده ایم که اداره آنهم بدست سازندگانش خواهد بود و هرعیبی که پیدا کند برای تعمیر آن از دست ما کاری ساخته نیست و باز محتاج «خارجی» می شویم و در یک گرداب واقعی استثمار فرو می رویم.

در چهار سال گذشته نیز فقط و فقط خریدار بوده ایم دستگاههای خریداری شده هم در گوشه و کنار خاک میخورد.

فقر نیری انسانی

از سوی دیگر بدون آنکه در تربیت افراد هیچ موفقیتی داشته باشیم از وجود متخصصان حاضر در دانشگاههایمان که سالها در این رشته کار کرده اند استفاده ای بعمل نیامده است. دراین راه عده ای معدود با صرف مبالغی هنگفت به مراکز آموزش برخی از شرکت های تجارتی و دانشگاههای خارج فرستاده شده اند تا آموزش های لازم را فراگیرند درحالیکه میتوانستیم با هزینه ای کمتر و بازدهی مطلوب تر دردانشگاههای داخل و بویژه دانشگاه تهران به تربیت نیروی انسانی متخصص بپردازیم.

دکتر روحانی زاده درزمینه فقر نیروی انسانی متخصص درتکنولژی اتمی می افزاید:

کسانی که تاکنون برای راه انداختن تاسیسات اتمی خود تربیت کرده ایم درحکم «راننده اتومبیل» هستند. میدانیم کسیکه «رانندگی» میکند با «مکانیک» و با شخصی که «دیزاین» (محاسبه، برآورد، برنامه ریزی) میکند فرق بسیار دارد. ما فقط «راننده»ایم، افرادی که دراین راه تربیت میکنیم شاید بتوانند دستگاه را «روشن» کنند و «کلید» ها را بزنند ولی وقتی دستگاه خاموش شد و از کار افتاد دیگر کاری نمی توانند انجام دهند. اینجاست که محتاجیم.

ممکن است گفته شود: «اینطور نیست ما درحال حاضرهزارنفر آدم متخصص داریم». ولی باید بدانیم که این ۱۰۰۰ نفر متخصصانی هستند که میتوانند «کلید» را بزنند، دستگاه را روشن کنند و آنرا به قدرت مطلوب برسانند همین!! بیش از این کاری از دستشان ساخته نیست.

پایه ریزی

بزرگترین کاری که برای این تکنولژی درایران میتوان انجام داد اینست که از هم اکنون خریدها را متوقف کرده، به پی ریزی یک تکنولژی اتمی مستقل ملی بپردازیم. وگرنه تمام تاسیسات و راکتورهای خریداری شده روی دستمان خواهد ماند. بیست سال دیگر که اورانیوم دردنیا تمام میشود سرمایه گذاریهایی که دراین راه کرده ایم بیفایده میماند. بوی خطررا هم اکنون باید به مشام کشید زیرا کلیه کشورهایی که تابحال روی انرژی هسته ای کار کرده اند به مطالعه جدی درمورد انرژی خورشیدی روی آورده اند و تاسیسات اتمی خود را بعنوان کالای تجارتی به کشورهای جهان سوم می فروشند چرا؟ چون میخواهند قسمتی از هزینه ای را که برای سرمایه گذاری دراین تکنولژی متحمل شده اند بازیابند و دردیگر راههای تولید انرژی بکار بندند. بی تردیددرادامه سیاست اتمی اگر از خودکامگی دست برنداریم بیست سال دیگر که منابع تولید انرژی جدیدی متداول میگردد بازهم ما وارد کننده خواهیم بود و تازه دراول راه...

سپاس فرهنگیان کرمانشاه، تبریز، شیراز

پیشگاه مبارک همایونی

بدینوسیله سپاس معلمان دبستان تیموریان کرمانشاه را در مورد اجرای طرح کارانه و ترمیم فوق العاده شغل معلمان به خاک پای رهبر عالیقدر ملت ایران تقدیم میدارد

کرمانشاه: سرور الیاسی رئیس دبستان تیموریان به نمایندگی از طرف کارکنان این دبستان

سپاس بیکران دبیران دبیرستان آریا کرمانشاه

!سپاس بیکران دبیران دبیرستان آریا کرمانشاه را از فرمان اخیر شاهنشاه آریامهر مبنی بر همطرازی فوق العاده شغل معلمان با کارکنان اداری تقدیم میدارد. طبقه معلم همواره از عنایات و الطاف شاهانه برخوردار بوده امیدواریم با خدمتگزاری بیشتری توفیق حاصل گردد قسمتی از دین خود را بشاهنشاه آریامهر و میهن عزیز ادا نمائیم.

ملیحه معاونی ـ مکری ـ مستوفی ـ آذر نو ـ رشیدی ـ تورتیر ـ منوری ـ توفیقی ـ طرسی ـ معیری ـ کریمی نژاد ـ خدیوی ـ خسروی ـ مظفری ـ خلد برین ـ آقایان زندیه ـ ایزدی پناه ـ فرشادیان ـ تقی زاده ـ بهرامی ـ نسیمی ـ کریم پور ـ استدی.

پیشگاه مبارک شاهنشاه آریامهر

اوامر مبارک ملوکانه مبنی بر همطراز کردن فوق العاده شغل معلمان با سایر کارکنان دولت مبین عنایات و مراحم همیشگی رهبر اندیشمند ملت ایران به معلمان کشور است.

دبیران دبیرستان شاهپور شیراز همگام با سایر معلمان مملکت بمناسبت این همه لطف و بزرگواری مراتب سپاس و حقشناسی خود را به پیشگاه رهبر فرهنگ پرور تقدیم داشته اطمینان می دهند که در راه تربیت فرزندان شایسته و شاهدوست و میهن پرست از هر گونه فداکاری و جانبازی دریغ ننمایند.

رئیس دبیرستان شاهپور شیراز ـ مصباحی

پیشگاه مبارک شاهنشاه آریامهر

برابری اضافه شغل معلمان با سایر کارمندان و طرح کارانه موهبت دیگری است که در سایه عنایات و توجهات خاصه شاهنشاه آریامهر نصیب گردید، سپاس بیکران خود را به پیشگاه مبارک تقدیم میدارد.

رئیس دبستان روز بهان شیراز ـ عباس رئیس السادات

پیشگاه مبارک شاهنشاه آریامهر

افتخار دارد مراتب سپاس و امتنان قلبی کارمندان و معلمین دبیرستان محمد رضا شاه پهلوی شیراز را بمناسبت صدور اوامر مبارک ملوکانه مبنی بر همطرازی فوق العاده شغلی معلمان با سایر کارمندان تقدیم نماید.

رئیس دبیرستان محمد رضا شاه پهلوی شیراز ـ رسول گلشن

پیشگاه مبارک اعلیحضرت همایون شاهنشاه آریامهر

شاهنشاها سپاس قلبی خود را به مناسبت عنایات خاص شاهانه نسبت به همطراز نمودن فوق العاده سغل معلمان کسور با سایر کارمندان دولت به پیشگاه ان بدر تاجدار تقدیم میدارد.

از طرف کارمندان مدرسه راهنمائی بابک کرمانشاه: محمد تقی ـ پرنیانچی

پیشگاه مبارک اعلیحضرت همایون شاهنشاه آریامهر

صدور فرمان مبارک ملوکانه مبنی بر ترمیم فوق العاده شغل معلمان و همطراز کردن فوق العاده سغل معلمان کسور با سایر کارمندان دولت نمونه ارزسمند دیگری از عنایات همیشگی رهبر محبوب ما به معلمان کسور است که علاوه بر اجرای نظام کارانه و ارتقاء گروه و اصلاحیه طرح طبقه بندی مشاغل در رفاه و بهبود زندگی انان اثرات نیکوئی خواهد داشت معلمان مدرسه راهنمائی مادر کرمانشاه سپاس بی کران خود را به پیشگاه مبارک تقدیم و می کوشند تا تلاشهای خود را در راه تربیت فرزندان شایسته صمیمانه عرضه کنند.

کرمانشاه: از طرف کارکنان و معلمان مدرسه راهنمائی مادر: شهلا خانه خراب

پیشگاه مبارک شاهنشاه آریامهر

بدینوسیله مراتب سپاس معلمان دبستان دهخدا کرمانشاه را مبنی بر اجرای طرح کارانه و صدور فرمان یکنواخت شدن فوق العاده معلمان با سایر کارکنان دولت بخاکپای همایونی تقدیم میدارد.

کرمانشاه: از طرف معلمان رئیس دبستان دهخدا الماسوندی

پیشگاه مبارک شاهنشاه آریامهر ملت ایران

بدینوسیله سپاس معلمان دبستان رسیدی را مبنی بر اجرای طرح کارانه و صدور فرمان همطراز نمودن فوق العاده سغل معلمان با سایر کارکنان دولت بخاکپای همایونی تقدیم میدارد

از طرف معلمان و کارکنان.

رئیس دبستان کرمانشاه: سید قدیرحسینی

پیشگاه مبارک شاهنشاه آریامهر

جان نثار افتخار دارد به نمایندگی از طرف کلیه کارمندان دبستان الوند کرمانشاه مراتب حق شناسی و سپاس بیکران خویش را مبنی بر تساوی فوق العاده شغل اموزگاران با کارمندان سایر ادارات و موسسات دولتی به آستان اقدس شهریاری عرضه بدارد

کرمانشاه: مهین پور شادان ـ مدیر دبستان الوند.

پیشگاه مبارک اعلیحضرت همایون شاهنشاه آریامهر

صدور فرمان مبارک ملوکانه مبنی بر ترمیم فوق العاده شغل معلمان و همطراز کردن آن با سایر کارمندان دولت نمونه ارزشمند دیگری از عنایات همیشگی رهبر محبوب ما به معلمان کشور است که علاوه بر اجرای نظام کارانه و ارتقاء گروه و اصلاحیه طرح طبقه بندی مشاغل در رفاه و بهبود زندگی آنان اثرات نیکوئی خواهد داشت. معلمان مدرسه راهنمائی ابوریحان بیرونی کرمانشاه سپاس بیکران خود را به پیشگاه مبارک تقدیم و میکوشند تا تلاشهای خود را در راه تربیت فرزندان شایسته صمیمانه عرضه کنند.

فریده یزدان پناه ـ نرگس سالمی ـ منیر نوروز منش ـ مهرنوش زهتابیان ـ فرحناز چهار باغی زاده ـ فاطمه جلالی ـ پروین نیکروش ـ نیر سعادت نیا ـ فروغ مکری زاده ـ شاهدخت صادقی.

اکنون که شاهنشاه آریامهر رهبر اندیشمندمان

با صدور فرمان در مورد فوق العاده شغل معلمان بار دیگر فرهنگیان رامورد حمایت و عنایت خاص قرار داده اند دبیران و دانش اموزان معلمان دانشسرای مقدماتی دختران تبریز سپاس بی کران خود را از اقدامات همه جانبه در مورد اجرای طرح کارانه و تاسیس بانک فرهنگیان و تشکیل شرکتهای تعاونی مصرف به پیشگاه مبارک تقدیم میدارند.

برادران رئیس دانشسرا

پیشگاه مبارک بندگان اعلیحضرت همایون شاهنشاه آریامهر

مدرسان و دانشجویان و معلمان دانسسرای راهنمائی تبریز مراتب امتنان خود را از صدور فرمان مبنی برهم طراز کردن فوق العاده شغل معلمان با سایر کارمندان سازمانهای دولتی اعلام میدارند و از اینکه بار دیگر نابت شد معلمان کسور مانند همیسه مورد حمایت و عنایت خاص ذات ملوکانه هستند به خود می بالند.

مدرسان دانشجویان و معلمان دانشسرای راهنمائی تبریز

پیشگاه مبارک شاهنشاه آریامهر

کارکنان و دبیران دبیرستان امیر نظام تبریز نهایت تسکر و امتنان خود را از اینکه بار دیگر مورد حمایت و عنایت خاص شاهنشاه اریامهر قرار گرفته اند به بیشگاه ملوکانه تقدیم میدارند.

از طرف کارکنان و دبیران دبیرستان امیر نظام ناحیه یک آموزش و پرورش تبریز ـ مرتاض

CMB

کشتیرانی بلژیکی

باسابقه سرویس سالهای متمادی بین بنادر اروپا و خلیج فارس کلیه محمولات خود را با کنتینر حمل مینماید

این کشتیرانی عضو کنسرسیوم چهار خط کشتیرانی میباشد وهرهفته یک کشتی حامل کنتینر از اروپا بطرف خلیج فارس حرکت مینماید.

برای کسب اطلاعات بیشتر به

لوانت اکسپرس

نماینده کل در ایران خیابان سعدی ۴۴۷

تلفن ۳۰۴۹۳۱ یا ۳۰۵۳۱۳

مراجعه فرمائید.

کجا برویم

نمایشگاه

* آثار نقاشی عبدالله عامری
مهرشاه ـ خیابان آپادانا ـ نبش نوبخت (۹ تا ۱۲ و ۱۶ تا ۲۰)
* مجموعه خصوصی سناتور محمد علی مسعودی
مرکز فرهنگی و هنری رضا عباسی ـ خیابان کورش کبیر ـ روبروی هتل بین المللی (۱۰ تا ۱۳ و ۳ تا ۶)
* آثاری از نقاشان ایرانی وآمریکائی
فصل ها و یادها ـ تخت طاووس ـ میرعماد ـ خیابان یازدهم پلاک ۲۶ (۱۰تا ۲۰)
* نقاشی های انوشه محسنی
سیحون ـ عباس آباد ـ خیابان وزراء ـ خیابان چهارم (۱۰ تا ۱۳ و ۱۶ تا ۲۰)
* عکس هائی از آثار تاریخی ایران
انجمن سینمای جوانان ایران ـ خیابان پهلوی
سه راه آریامهر ـ بوعلی شماره ۴ (۱۷ تا ۲۰)
* آثاری از نقاشی های علی اکبر صفائیان، اسماعیل مرضائی، جلالی سوسن آبادی و بهرام عالیوندی
انتشارات آگاه ـ شاهرضا ـ روبروی دانشگاه تهران (۹ تا ۱۹)
* آثار نقاشان و طراحان شیراز
نگارخانه تخت جمشید ـ خیابان تخت جمشید ـ نبش بندر پهلوی (۹ تا ۱۲ و ۱۶ تا ۲۰)
* آثار نقاشان امپرسیونیست
نگارخانه سولیوان ـ خیابان دانشگاه (۱۷ تا ۲۰)

موزه

* مرکز فرهنگی و هنری رضاعباسی
خیابان کورش کبیر ـ روبروی هتل بین المللی ـ (۱۰تا۱۲ و ۳تا۶) بعدازظهر سه شنبه ها تعطیل است
* هنرهای تزئینی
بلوار کریمخان زند ـ (۹تا۱۶و۱۵تا۲۰)
* سلسله پهلوی
خیابان پهلوی ـ کاخ مرمر ـ (۹تا۱۶)
* خزانه جواهرات سلطنتی
بانک مرکزی ـ (۱۵/۳۰تا۱۸)
* موزه هنرهای معاصر
سنت وهویت معماری فنلاند
امیرآباد ـ پارک فرح ـ (۱۱تا۲۰)
* ایران باستان
خیابان قوام السلطنه ـ (۹تا۱۳ و ۱۵تا۱۸)
* شهیاد آریامهر
میدان شهیاد ـ (۹تا۱۶)
* کاخ گلستان
میدان ارک ـ (۹تا۱۲ و ۱۵تا۱۷)
* هنرهای ملی
میدان بهارستان ـ (۹تا۱۶)
* فرش
امیرآباد شمالی ـ جنب پارک فرح ـ (۱۰تا۱۸) باستثناء روزهای شنبه

تئاتر

* مضرات دخانیات ـ خودکشی
اثر: آنتوان چخوف
کارگردان: حمید لیقوانی
خانه نمایش (۲) ـ اداره برنامه های تئاتر ـ (ساعت ۲۰)
* تحویلدار
بکارگردانی پرویز بشر دوست ـ خانه نمایش (۱) اداره برنامه های تئاتر (ساعت ۲۰)

○ ○ ○

فال فردای شما

حمل ازنظرعشق ودوستی روزهای سرنوشت سازی درپیش دارید، این روزها را بخاطر بسپارید

ثور اگرخونسردی خودرا میتوانید حفظ کنید، باید منتظر حادثه ای باشید.

جوزا دراخذ تصمیم ها زیادتحت تاثیر دیگران نباشید وازنیروی فکری خودیاری بجوئید

سرطان نگرانی شما ازبابت مشکل موردنظر بیهوده است، ستاره عشقی شمارو به درخشش میباشد.

اسد هرکاری که انجام میدهید اگرازروی علاقه ودوراندیشی باشد حتما سرانجامی خواهد داشت.

سنبله برای اینکه مشکل مالی، شمارا پریشان خاطرنکند، ازخرج کردن زیاد بپرهیزید.

میزان درانتقاداز آنچه دراطرافتان میگذرد، افراطی نباشید.

عقرب خودرا بی جهت درکار این و آن دخالت ندهید و بیشتر به فکر خانواده باشید.

قوس درمحدوده خانه مشکلی پیش آمده است که فقط خودشما میتوانید آنرا حل کنید

جدی درباره روابط خودبا «او» تصمیمات تازه ای میگیرید وخبرهای خوشی هم دریافت می کنید.

دلو هرگاه درباره شما نظرهای انتقادی می کنند، آنرا بپذیرید ودررفع عیوب خودبکوشید

حوت با متولدین فروردین آمیزش کنید و از مشورت با آنها غافل نشوید.

جدول

ویژه ۹۹۷۴ — ۱۲۲۹۵ عادی

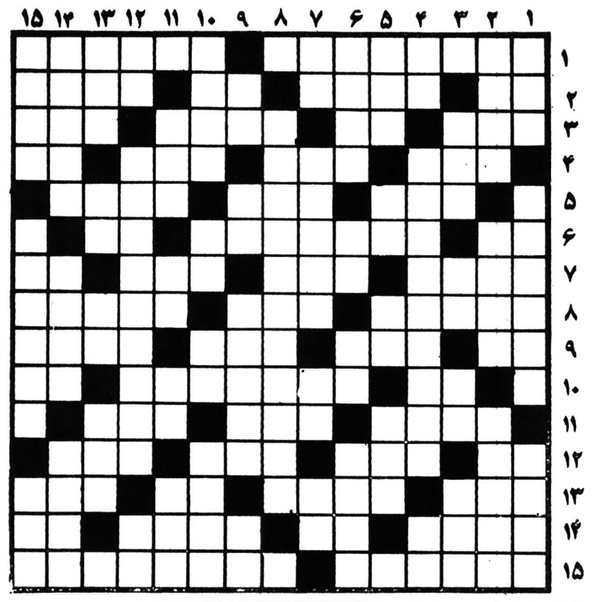

افقی: ویژه

۱ ـ نام اهرام مصر که در باختر شهر تاریخی ممفیس قراردارند ـ قصیده سرای بنام ایران که به دیدن خرابه های مدائن خوشش به جوش امد و جاودانه ترین قصاید را سرود
۲ ـ حرفی در زبان موسیقی ـ به چهره می کشند که شناخته نشوند ـ حریف در قمار ـ شوخ از تن میگیرد
۳ ـ آزمایش ـ بچه به دنیا آوردن ـ عداوت و دشمنی ـ خدا نکند بد باشد
۴ ـ شهر طلاق آمریکا ـ ریگ روان ـ بانگ جانوران درنده ـ آخرین حرف
۵ ـ در وقت معامله در میاورند ـ گردنه ای در ایران ـ وجه مشترک انسان و اتومبیل
۶ ـ درخت زبان گنجشگ ـ کارش باره دوختن است ـ از گلهای خوشبو
۷ ـ نظیر و مانند ـ با رفت آید ـ یکی از سیمهای برق ـ شراب
۸ ـ خوراک اشتران است ـ توت مرغوب ـ دریاچه ای در روسیه
۹ ـ باز پس دادن ـ جنبش از سر شادی و نشاط ـ در غربت بهتر توان زد ـ گاهی خم بر آن نیاورند
۱۰ ـ بلی به زبان خارجی ـ زیبا رویان را گفته اند ـ قسمتی از دست
۱۱ ـ دزد و راهزن ـ شاعر از این هم ملول بود ـ خونریزی از بینی
۱۲ ـ نوعی زغال سنگ است ـ بوزینه در لفظ عرب ـ از نواحی تهران ـ قیمت و بها
۱۳ ـ شب در زبان عرب ـ به آسانی کسی نگردد ـ رونق و رخشندگی ـ عقاب سیاه
۱۴ ـ چاهها ـ خالص از هر چیز ـ راهنما ـ سخن خشماگین زیر لب
۱۵ ـ از دانشمندان قرن چهارم هجری ایران که به معلم ثانی معروف است ـ مسجد مشهوری در ترکیه که سابقا کلیسا بوده

عمودی: ویژه

۱ ـ مجانی ـ از نویسندگان معروف آمریکا که «آواز مونر» از آثار اوست ـ واحد نخ و ابریشم
۲ ـ سهل و آسان ـ نشان و رونق ـ صبر و طاقت
۳ ـ تیز هم هست ـ فاصله را میرساند ـ از صور فلکی ـ شهری در ایران
۴ ـ عرق نیشکر ـ تنگه ای بین اسپانیا و مراکش در مدخل دریای مدیترانه ـ علامت مفعول صریح
۵ ـ گلی است تابستانی ـ علامت جمع ـ گربه ـ از داستان سرایان بنام فرانسوی که اختراعات بسیاری را در قالب داستان نوید داد
۶ ـ سمت چپ ـ بزرگ ـ کافی است ـ از نقاشان بنام معاصر اروپا
۷ ـ قورباغه ـ دستگاهی در موسیقی ـ دست تازی ـ با آب کباب میشود
۸ ـ ریاضی دان، جغرافی دان و مسهور ترین دانشمند علم هیئت که کتاب المجسطی در علم نجوم از اوست
۹ ـ عددی در هندسه ـ با مونسک از آن خارج میسوند ـ چوب قانون ـ روزیکه گذشت
۱۰ ـ شهرداری دنبال خالیش میگردد ـ از دنده چپ ادم زاده شد ـ یکی از فنون ـ مال التجاره
۱۱ ـ زردچوبه ـ پیشاوندیست ـ وقت و لحظه ـ تنگی و سختی
۱۲ ـ از کشیدنی ها ـ فرزند سرما خوردگی است ـ می دهند و رسوا می کنند
۱۳ ـ مگر ـ نقطه و خال ـ خداوند یکتا ـ هرگز زیر قولش نزده
۱۴ ـ پیشانی ـ واحد پول آلمان ـ دو زن که کمتر چشم دیدن یکدیگر را دارند
۱۵ ـ قبا که جنین باشد نشان درویشی است ـ گلی در آب ـ اثر چرکی.

افقی: عادی

۱ ـ از معروفترین آثار ویکتور هوگو ـ از شهر های ساحلی دریای خزر
۲ ـ عرب عزیزش میدارد ـ اینهم مدتی است مزدش خیلی گران شده ـ اندک ـ زمانی شوهر داشته
۳ ـ ضد شتاب ـ فگر ـ اثری از داستایوسکی ـ شهری در مازندران
۴ ـ آتش عرب ـ از رودخانه های مرزی ایران ـ مزه ایست ـ اشاره به دور
۵ ـ با سوز هم می آید ـ خوردن در لفظ تازی ـ چیره ست در کار
۶ ـ مایه حیات ـ برورش حیوانات اهلی ـ از برآمدگیهای زمین
۷ ـ روایت می کند ـ شهر فستیوال سینمائی فرانسه ـ پدر در زبان عرب ـ پیشاوندیست
۸ ـ رنج دیده و سختی کشیده ـ از انواع لباس است ـ شهری در استان فارس
۹ ـ تازه و جدید ـ واحد پول ایتالیا ـ اسب کشیدنی ـ از نویسندگان معروف فرانسوی
۱۰ ـ برادرش را آدم خورد و از بهشت رانده شد ـ به کسی احتیاج نداشتن ـ نم نم باران
۱۱ ـ کلمه و لغت ـ شهری در ترکیه ـ از معشوقه باید کشید
۱۲ ـ واحدی در وزن ـ زادگاه نیما شاعر نوپرداز ـ بخشیدن ـ شهری ساحلی در فرانسه
۱۳ ـ خانه ـ لباس خانم هندی ـ حرف تعجب ـ وسط
۱۴ ـ نوعی رقص و آهنگش ـ واحدی در وزن ـ گاهی دل به آن زنند ـ حرف ربط
۱۵ ـ نوعی پیاز برای نگهداشتن در زمستان ـ سلسله پادشاهانی قبل از اسلام.

عمودی: عادی

۱ ـ قوی که باشد توفان میشود ـ در اداره خدمت می کند ـ رازش بر ملا شده
۲ ـ سمت راست ـ از کلمات احترام برای زنان ـ خراب شده
۳ ـ واحد چهارپا ـ قورباغه ـ مکان ـ رودی در اروپا
۴ ـ شراب فرنگی ـ استعمال اشعه برق در معالجه امراض ـ مثل و مانند
۵ ـ کلمه احترام برای مردان ـ بچه بدنیا آوردن ـ علامت نداشتن ـ شیطان در دل می اندازد
۶ ـ توانائی ـ کودک از بهر روزی می زند ـ همه هستی از اوست ـ نوعی غذای گوشتی
۷ ـ غذای زمستانی ـ وسیله ارتباط گرفتن است ـ شما در زبان انگلیسی ـ رودخانه ای در اروپا
۸ ـ جزایری در اروپا
۹ ـ با آب کباب میشود ـ طایفه ایرانی ـ روز جمعه ـ بلی به زبان روسی
۱۰ ـ از غذا های فوری ـ حرف تصدیق آلمانی ـ ویتامینی است ـ گاهی برای تحصیل نصیب میشود
۱۱ ـ هوای گرم ـ حرف همراهی ـ جنس لطیف ـ از کلمات ندا
۱۲ ـ حرارت بالای بدن ـ نوعی غذای از خارج آمده ـ از علامات جمع است
۱۳ ـ اشاره به نزدیک ـ دانه خوشبو ـ ضمیریست ـ زیور و زینت
۱۴ ـ نمای ساختمان ـ سر بدی دارد! ـ روی و رخساره
۱۵ ـ بی ادب بله را گوید ـ دارونی برای وقت عمل ـ از امپراتوران معروف روم.

حل جدول های شماره قبل

تلویزیون

توجه: برنامه های زیر از سوی رادیو تلویزیون در اختیار ما قرار گرفته و روزنامه اطلاعات هیچگونه مسئولیتی در تغییرات احتمالی برنامه ها ندارد.

شنبه

سیمای ایران

۱۸:۰۰ اخبار
۱۸:۰۵ کودکان
۱۹:۰۰ در استان ما
۱۹:۱۵ اصل نهم انقلاب
۱۹:۲۵ خانواده - راهنما
۱۹:۵۵ میان پرده
۲۰:۰۰ مسابقه از هامون تا ارس
۲۰:۳۰ اخبار - اخبار ورزشی
۲۱:۱۵ صمیمانه
۲۱:۳۰ دستها و نقشها
۲۲:۰۰ کتاب برای همه
۲۲:۱۰ جستجو - لحظه دیوانگی

تلویزیون دوم

۱۹:۰۰ اخبار
۱۹:۱۰ مستند ایرانی: استان کرمان
۲۰:۰۰ تجلیل از بهنام جعفری
۲۰:۳۰ اینسو و انسوی زمان - مجری طرح: علیرضا میبدی
۲۱:۳۰ اخبار
۲۲:۰۰ فستیوال فیلمهای کلاسیک

تلویزیون بین المللی

۱۸:۰۰ اسلاید موزیک
۱۸:۳۰ اخبار
۱۸:۵۵ معرفی برنامه ها
۱۹:۰۰ جوسی و پوسی کت
۱۹:۲۵ کابوی ها
۱۹:۵۰ جین ایر
۲۰:۱۳ اوقات خوش
۲۱:۱۰ بارنابی جونز
۲۲:۰۰ اخبار
۲۲:۱۵ صحبت شهر
۲۲:۴۰ فیلم سینمائی «مرگ مشکوک»

یکشنبه

سیمای ایران

۱۸:۰۰ اخبار
۱۸:۰۵ کودکان
۱۹:۰۰ دراستان ما
۱۹:۱۵ یوگا برای همه
۱۹:۲۵ جیمز استوارت
۱۹:۵۵ میان پرده
۲۰:۰۰ دانش
۲۰:۳۰ اخبار + اخبار ورزشی
۲۱:۱۵ صمیمانه
۲۱:۳۰ زندگی شیرین
۲۲:۰۰ ترانه های ایرانی
۲۲:۱۰ فیلم سینمایی - چه راهی برای رفتن

تلویزیون دوم

۱۹:۰ اخبار
۱۹:۱۰ کارتون
۱۹:۳۵ فصل جشنواره ها فستیوال بایروت «قسمت اول»
۲۰:۱۵ زندگی لئوناردو داوینچی
۲۱:۳۰ اخبار
۲۲:۰۰ اروپا در قرن بیستم
۲۳:۰۰ تاتر: اسکی روی آتش - کارگردان: محمد صالح علاء
در پایان واریته نیمه شب

تلویزیون بین المللی

۱۸:۰۰ اسلاید و موزیک
۱۸:۳۰ اخبار
۱۸:۵۵ معرفی برنامه ها
۱۹:۰۰ بانانا اسپلیتز
۱۹:۲۵ زورو
۱۹:۵۰ خانواده ای در جنگ
۲۰:۴۳ مرد خانه
۲۱:۱۰ چیس
۲۲:۰۰ اخبار
۲۲:۱۵ فیلم سینمائی «ماورای مثلث برمودا» با شرکت فرد مک موری

صحنه‌ای از نمایش «موضوع جدی نیست»

«موضوع جدی نیست» در تلویزیون

نمایش «موضوع جدی نیست» نوشته نمایشنامه‌نویس شهیر ایتالیایی «لوئیجی پیراندلو» که چندی پیش به کارگردانی «ایرج انور» درانجمن ایران و آمریکا به صحنه آمد تا چند وقت دیگر ضبط تلویزیونی شده و برای پخش از تلویزیون ملی ایران آماده میشود. اجرای این نمایش که مدت زیادی بطول انجامید بخاطرحضوریکی از هنرپیشگان مشهورسینما دران بهنگام اجرا و قبل از آن بحث های بسیاری برانگیخت و پس از آن سبب شد تا جمعی دیگر از هنرپیشگان سینما نیز هوس بازی برصحنه تئاتر را درسرپرورانند.

درحال حاضراین نمایش با حضور کلیه بازیگرانش درسالن تئاتر انجمن ایران و آمریکا تمرین میشود تا درهفته آینده جلوی دوربین تلویزیون برود.

دراین نمایش بهروز وثوقی و شهره آغداشلوایفاگر نقش های اصلی هستند و درکنار آنها جمشید لایق، تانیا جوهری، آهوخردمند، علیرضا مجلل، سعید اویسی و محسن سهرابی بازی کرده‌اند.

متن نمایش را «ایرج انور» به زبان فارسی برگردانده است. تهیه کننده این نمایش «بهنام ناطقی» است.

گزارشی ازچهارمین جشنواره تئاتر ساری

متن‌هایی ضعیف در قالب اجراهای بی‌ریشه

احمد آرمون

۱۹ نمایشنامه از ۱۹ شهرستان طی ۱۰ شب درساری به اجرا درمیآید

چهارمین جشنواره تئاتر خانه های جوانان شیرو خورشید سرخ ایران ازروز ۲۵ تیرماه درخانه جوانان ساری بااجرای نمایشنامه آنها که ما بودیم افتتاح شد.. دراین جشنواره ۱۹ نمایشنامه از ۱۹ شهر طی ۱۰ روز به اجرا درمیآید ناظران چهارمین جشنواره جمشید مشایخی و محمدعلی کشاورز هستند.

باین نکته نیز اشاره کنم که درشب افتتاح ازمیان کلیه مدیران کل شهرساری تنها مدیرکل فرهنگ و هنراستان شرکت کرده بود، این نشان دهنده عدم علاقه سایر آقایان مدیران کل به هنر و بخصوص هنر تئاتر است.

انچه که من دریکی دوسال اخیر دراین جشنواره شاهدش بودم، عدم انتخاب درست نمایشنامه ها ازنظر فن نمایشنامه نویسی بود. معلوم نیست آنکه این نمایشنامه ها را برای اجرا دراین جشنواره تائید میکند، یاوارد به فن نمایشنامه نویسی نیست، یا اینکه ازسر رفع مسئولیت نگاه ساده‌ای به نمایشنامه نویسی دارد و این نه فقط به اشاعه نمایشنامه نویسی توسط دست اندرکاران جوان کمک نمی کند، بلکه بی شباهت به میخ به نعل وارونه زدن نیست، چرا ماز اول کاری را درست شروع نمی کنیم تا درحین عمل احتیاج به اعتراض کردن درمورد آن نداشته باشیم. مثلا درنمایشنامه «درآنهایی که ما بودیم...» فرزین سرفراز نویسنده نمایشنامه بااینکه ازیک فکر خوب برای ارائه یک متن نمایشی استفاده کرده بود، اما درپرداخت آن ناموفق بود. همچنانکه دیدیم توطئه‌ای درطرح نمایش دیده نشد و سگ و سگ کشی که تمام متن را دربرگرفته بود، معلوم نبود که سمبل چه فکر بست، اسلحه عامل کدام قدرت؟ که اگر هدف نویسنده این بود که اگر هرکس اسلحه داشت قدرت هم دارد این دیگر احتیاج به طرح کردن نداشت متأسفانه درنقد و بررسی هم دیدیم که کارگردان نمایش هم نتوانست فکر نویسنده را برای معترفین به نمایشنامه، تشریح کند و ازاین رو اغلب درپاسخگوئی سئوالات درمی ماند. از آنجا که اصولا نمایشنامه های بدون هویت دراجرا هم می لنگد آنهایی که مابودیم هم مستثنی نبود، گو اینکه بچه های بازی سعی بسیار کردند و بدهم نبودند متأسفانه باور نکردن اصل مساله درمتن آنها را از بازی روان و سریع دور میکرد.

دیروز صبح نمایشنامه «شیپور» توسط گروه تئاتر خانه های جوانان شیروخورشید سرخ بابل بروی صحنه آمد. بازنویس این نمایشنامه ولی اله ولی اللهی بود، بازی سازان گروه خانه جوانان بابل بودند.

درادامه چهارمین جشنواره تئاتر خانه های جوانان کشور بابلی ها نمایشنامه «شیپور» را بروی صحنه بردند.

نویسنده نمایشنامه سعی داشت شهرنشینی را به کمک عرفان به تماشاچی، پلیدبشناساند اما دراجرا دیدیم که نتوانست آن را به درستی به بیننده القاء کند. که متاسفانه این متن هم مثل متن «آنهایی که ما بودیم» (نمایش قبلی) ریشه در جایی نداشت ولق می نمود. جالب اینکه نویسنده نمایشنامه شیپوردرگفتگویی با راقم سطور گفت نمایش را بیست و پنج روز قبل از جشنواره به او داده‌اند و گروه تئاتر خانه جوانان بابل برای اجرای این نمایشنامه بیش از سه جلسه تمرین نداشته است و مهمتر از همه اینکه به آنها بیش از یکهزار وپانصدریال هزینه بابت دکور و سایر خرج های این نمایشنامه نپرداخته‌اند. از شیپور که بگذریم سومین نمایشنامه این جشنواره را بوشهری ها اجرا کردند.

«غریبه و گرگور» نام این نمایشنامه بود که آن را «محمود حیدریه» نوشته بود.

نویسنده میخواست بگوید که نفوذ عوامل خارجی دردوحال میتواند برای آشفتگی ذهنی آدمها موثر باشد و آنها را برای بلعیدن یکدیگر آماده سازد.

نویسنده برای القاء این فکر از تعزیه کمک گرفته بود. متاسفانه غریبه هم مثل سایرنمایشنامه های قبلی ریشه درجایی نداشت و معلوم نبود که این سمبل خارجی چگونه درآن اجتماع کوچک (جامعه بسیار کوچکی از ماهیگیران جنوب) نفوذ کرده وآنهارا به اطاعت خود درآورده است وهمین به سستی متن کمک میکرد. گرچه نویسنده «غریبه و گرگور» برای فرارازاین ضعف از لهجه بومی استفاده کرده بود ولی لهجه نیز نتوانست این عیب را بپوشاند. ضمنا ناگفته نماند که دراجرای گروه تئاتری بوشهر از نظم خوبی برخوردار بود و این به تماشاچی حوصله زیادی برای تماشا داد. «شب» نوشته امین فقیری نمایش بعدی بود که توسط گروه تئاترخانه جوانان آبادان اجرا شد. درباره این نمایشنامه و نحوه اجرای آن که درچهارمین شب برگزاری جشنواره تئاتر ساری به معرض نمایش گذاشته شددرگزارش های بعدی حرف خواهیم زد.

فیلم‌هائی از طبیعت در جشنواره فیلم «سبز»

از تاریخ سی و یکم تیرماه تا هفتم مرداد جشنواره بین المللی فیلم سبز با همکاری باشگاه شکار و دوستداران طبیعت و مجله سبز، به مدیریت «مسعود بهنود» در محیطی باز برگزار خواهد شد. روز افتتاح این جشنواره شنبه سی و یکم تیر است و جشنواره از نخستین روز مردادماه برای عموم دایر خواهد بود.

دراین جشنواره مجموعا چهارده فیلم شامل هفت فیلم کوتاه و هفت، فیلم بلند سینمایی به نمایش درمی آید. شروع سیانس ها ساعت ۲۱/۳۰ دقیقه است.

فیلمهای کوتاه عبارتند از: حفظ محیط زیست (آلمان) - شقایق سوزان (ایران) - آب (ایران) - کشاورزی از آلپ (فرانسه) - ایران سرزمین طبیعت های زیبا (ایران) - پراگ، درگل (چکسلواکی) - پرندگان مهاجر (ایران).

فیلم های بلند جشنواره عبارتند از: بادصبا ساخته آلبرلاموریس (ایران) - آوای وحش ساخته کن اناکین (آلمان فدرال - ایتالیا) - درسواوزالا ساخته کوروساوا (ژاپن) - انسان و حیوان ساخته برت هانسترا (هلند) - پیرمرد و دریا ساخته جان استورجس (آمریکا) - رودخانه بدون بازگشت ساخته اتو پزمینجر (آمریکا) - آزاد زیستن ساخته جک کوفر (آمریکا).

سینما ـ سینما

فیلم وودی آلن

«وودی آلن که امسال جایزه اسکار بهترین فیلم به «آنی هال» ساخته او تعلق گرفت آخرین فیلمش را «فیلم ووی آلن» نام گذاشته است

دراین فیلم هم خودش باضافه‌ی معشوقه‌ی جوانش «دایان کیتون» بازی می کنند.

«دایان کیتون» که امسال جایزه اسکار بهترین اکتریس سال را گرفت شهرتش را مدیون «وودی آلن» است چراکه اصولا کارش را در سینما با بازی در فیلم عشق و مرگ ساخته‌ی دیگری از وودی آلن آغاز کرده است و بلافاصله بعدازمدت کوتاهی بخاطر بازی در فیلم «آنی هال» جایزه اسکار را ربوده است.

وی اخیرا در فیلم جدید ریچاردبروکس «خداحافظ آقای گودبار» نیز بازی کرده است.

در فیلم «فیلم وودی آلن» ژنویوپیج، ریچارد جوردان و «سام واتراستون» نیز بازی می کنند. سیناریوی فیلم را «وودی آلن» شخصا نوشته است

دایان کیتون

بعد از قصه عشق داستان اولیور

براساس قصه‌ی دیگری از «اریک سیگال» نویسنده نوول مشهور «قصه عشق» فیلمی با نام داستان «اولیور» ساخته شده است

دراین فیلم «رایان اونیل» هنرپیشه‌ی مرد فیلم قصه عشق و ری میلاند بازیگر قدیمی سینمای آمریکا بازی دارند

فیلم توسط جان کورتی کارگردانی شده است و پارامونت آنرا پخش می کند «اریک سیگال» نیز درتنظیم سناریوی این فیلم با جان کورتی همکاری داشته است.

رایان اونیل

بازگشت به خانه

«بازگشت بخانه» آخرین ساخته‌ی هال اشبی در ارزش گذاری منتقدان انگلیسی مجله‌ی فیلمزاند فیملینگ سه ستاره (خیلی خوب) گرفته است. این فیلم که هم اکنون در سینماهای لندن نمایش داده میشود در فستیوال کان امسال شرکت کرد و «جان وویت» بخاطر بازی درآن برنده‌ی جایزه‌ی بهترین بازیگر مرد شد.

دراین فیلم جین فاندا، بروس درن، و رابرت کارادین بازی دارند.

سناریوی این فیلم راوالدوسالت و باتفاق رابرت سی جونز نوشته است.

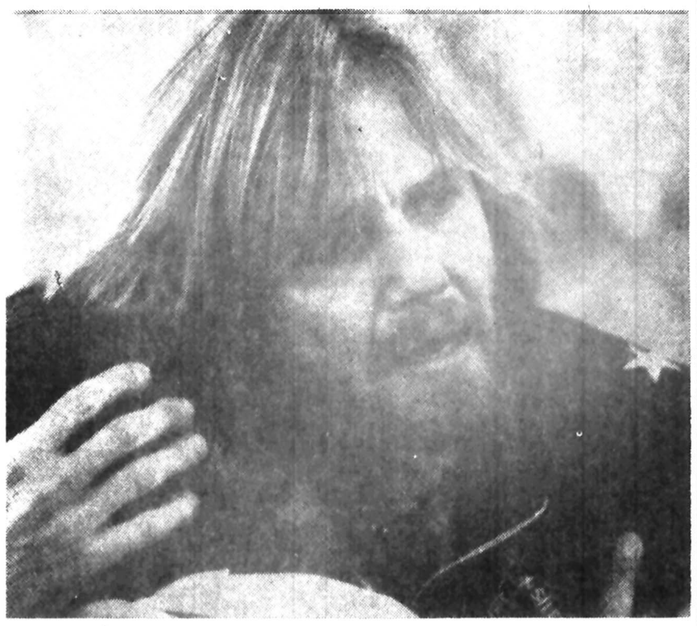

صحنه‌ای از فیلم بازگشت بخانه

صحنه‌ای از مجموعه‌ی فرشتگان چارلی

«فرشتگان چارلی» مجموعه جدید سیمای ایران

«فرشتگان چارلی» مجموعه‌ی معروف «فارافاوست» زن مرد شش میلیون دلاری بزودی بعداز اتمام مجموعه‌ی زن اتمی از سیمای ایران پخش خواهد شد

این مجموعه که راهگشای فارافاوست بدنیای شهرت و محبوبیت بود یک سریال پلیسی است که در آن سه زن نقشهای اصلی را بعهده دارند. این سه زن در این مجموعه با ماجراهای مختلف پلیسی روبرو میشوند. و طبق معمول نیز دراخر خطاکاران را به سزای اعمالشان می رسانند.

علاوه بر فارافاوست نقش دوزن دیگر را ژاکلین اسمیت و کیت جاکسون بازی دارند. دو هنرپیشه‌ی فوق برغم بی پروایی در ارائه بدنهای برهنه در مجلات و فیلمهای مختلف هنوز نتوانسته‌اند شهرت فارافاوست را بدست آورند. فارافاوست اکنون در ردیف هنرپیشگان مشهور سینما قرار دارد و عکسش روی جلد مجلات پرتیراژ دنیا چاپ میشود. البته فارافاوست این شهرت را باید مدیون شوهرش مرد شش میلیون دلاری (لی میجرز) باشد که ورودش را به سینما آسان کرد.

شاهرخ نادری

رادیودریادرس میرزاقاسمی میدهد

رادیو دریایی ها می گویند که تنها درزیر آب است که صدای رادیو دریا شنیده نمی شود، آنهم به این خاطر که هنوز رادیوی واترپروف (ضدآب) اختراع نشده است. آنها دنبال یک مخترع می گردند تا این مشکل را حل کند.

درجاده شمال، همه رادیوها روی موج رادیو دریاست. این واقعیتی است که آسان بدست نیامده و کوشش مداوم و چند ساله «شاهرخ نادری» و همکارانش، پشتوانه آنست.

یک مسافر شمال می گفت: شمال بدون رادیو دریا دیگر نمی‌چسبد هرمسافر درشمال با رادیو دریا از خواب برمی خیزد، به دریا می رود، شنا می کند، ناهار می‌خورد، استراحت می کند، بازبه دریا می رود، می رقصد و سرانجام می خوابد. درحقیقت نبض مسافران شمال دردست رادیو دریاست. بله خانم معلم کرمانشاهی تلفنی به رادیو دریا می گفت:

- با رادیو دریا درشمال احساس غربت نمی کنم. انگار یک میزبان مهربان دارم.

راستی میرزاقاسمی را چطور درست می کنند؟

نه تنها میرزاقاسمی، بلکه رادیودریا حتی طرز پخت باقلا قاتق را هم به مسافران یاد می دهد.

دراین میان بازار رادیو فروشان سخت گرم است و درکنار ساحل فروشندگان بسیاری را میتوان دید که رادیوهای کوچک ترانزیستوری می فروشند.

یک فروشگاه درچالوس، روی شیشه مغازه اش نوشته: «رادیو دریا داریم»، منظورش این است که رادیویی داریم که رادیو دریا را می گیرد.

درمیان نامه های متعددی که به رادیو دریا می رسد، نامه های جالب بسیار است. حتما می دانید که رادیو دریا بیشتر موزیک پخش می کند و کمتر حرف می زند. یکی از شنوندگان رادیو دریا دراین باره چنین اغراق گویی کرده است:

- من کاشف بزرگی هستم، زیرا درمیان موزیک های رادیو دریا، چند کلمه حرف پیدا کرده ام.

شاهرخ نادری می گوید:

- هرسال زیباترین لحظه برای من وقتی است که به شنوندگان رادیو دریا سلام می گونیم، اما نمی دانید چه مشکل است وقتی می خواهیم خداحافظی کنیم. اما همیشه این امید را داریم که سال دیگر باز می گردیم و باز می گوئیم: سلام، ما امدیم.....

برنا

فیلم سینمایی امشب

سفر پر مخاطره

سرباز لهستانی با چشمانی که از شدت هیجان و وحشت نزدیک است از کاسه درآید، بمب هایی را که کار گذاشته است منفجر می کند اما وقتی قصد به پرواز در آوردن کبوتر نامه بر را دارد مورد هدف گلوله سرباز آلمانی قرار گرفته و کشته میشود. با اینحال کبوتر به پرواز در آمده و تیراندازی های سرباز آلمانی برای متوقف کردن آن بی نتیجه می ماند. در جبهه متفقین این پیام دریافت می شود. قسمت اعظم خطوط راه آهن غرب «اشنایدمور» وسیله یک لهستانی منفجر شده، خطوط مزبور، محل تردد با اهمیت، حساس و زیادی بوده و بهمین جهت نازی ها در دوازده ساعت آینده قصد دارند آن را ترمیم کنند.

فرماندهان تصمیم می گیرند قبل از سپیده دم آن منطقه را یکبار دیگر بمباران کرده و بدین ترتیب باعث وقفه طولانی در کار آلمانی ها شوند و....

فیلم «سفر پر مخاطره» محصول سال ۱۹۴۲ کمپانی برادران وارنر است و دراین اثر ول فلین، آلن هال، رونالد ریگان، آرتور کندی و ... بازی دارند.

«سفر پرمخاطره» یکی از صد فیلمی است که «رائول والش» کارگردان سرشناس سینمای آمریکا در زمینه های مختلف از تاریخی گرفته تا وسترن، جنگی، پلیسی و درام های اجتماعی و خانوادگی ساخته است.

او سابقه‌ای طولانی در کار سینما دارد. اولین تجاربش را با دستیاری آغاز کرد، آنهم در کنار استادانی چون گریفیث و «توماس ایس».

والش تا سال ۱۹۲۹ که یک چشم خود را از دست داد بازیگر بسیاری از آثار «دیوید وارک گریفیث» بود و هم او بود که در فیلم «پیدایش یک ملت» نقش قاتل «آبراهام لینکلن» را بازی کرد.

تعقیب شمالی، مردان رشید، رودخانه نقره‌ای، کاپیتان هوراشیو، نسل بی قانون، طبل های دور دست و گرمای شدید از جمله آثار او هستند. رائول والش در فیلم «سفر پرمخاطره» تسلطی درخشان بر تکنیک فیلمسازی نشان میدهد که در مجموع فیلم را دیدنی و جذاب کرده است.

این فیلم را در ساعت ۲۲ امشب از تلویزیون دوم ببینید.

قابل توجه
خانمها وآقایان شیکپوش
اگر طالب بهترین های مداروپا بخصوص فرانسه هستید پارتی جدید شامل لباس، کفش، کیف بانه ومردانه آماده عرضه از ۹ صبح الی ۸ شب یکسره کاخ شمالی بالاتراز بلوارکوچه نمبر پلاک ۴۴ طبقه اول

نیازمندیهای آموزشی
آموزش کامپیوتر
آموزش زبان
آموزش رانندگی
آموزش خیاطی
آموزش آزاد
آموزش موسیقی
یکشنبه ها و چهارشنبه ها در اطلاعات

آتلیه عارفی تلفن ۹۳۶۰۱۷
پذیرای عکسبرداری و فیلم برداری باصدا ازمجالس شما باوقت قبلی دعوت ازشهرستان پذیرفته میشود.

آگهی دعوت مجمع عمومی عادی بطور فوق العاده پارسیلون (شرکت سهامی عام)

از کلیه صاحبان سهام پارسیلون (شرکت سهامی عام) دعوت میشود تا در جلسه مجمع عمومی عادی بطور فوق العاده صاحبان سهام که در ساعت ۶ بعد از ظهر روز سه شنبه ۱۰ مرداد ماه ۲۵۳۷ در محل اصلی شرکت واقع در خیابان فرح شمالی - پالیزی غربی - خیابان ۲۰ (عدل) - شماره ۶ تشکیل میشود حضور بهم رسانند.
دستور جلسه عبارت است از: استعفاء یک عضو هیئت مدیره و انتخاب جانشین ایشان
پارسیلون (شرکت سهامی عام)

فرهنگسرای نیاوران
برنامه‌ای ازموسیقی دراویش
دف زنان قادری وتنبورنوازان اهل حق
روزهای اجراء جمعه ۳۰ تیر - شنبه ۳۱ تیر
یکشنبه ۱ امرداد - دوشنبه ۲ امرداد
ساعت ومحل اجراء ساعت ۲۱ - پردیس فرهنگسرای
فروش بلیط، باجه فرهنگسرا - صفحه فروشی بتهوون
بهای بلیط، برای عموم ۱۵۰ ریال - دانشجویان ۸۰ ریال
تلفن ۲۸۰۹۳۷ ، ۲۸۰۹۵۸

آگهی اعلام نتایج آزمون اختصاصی برای پذیرش دانشجو

دانشگاه آزاد ایران

اسامی پذیرفته شدگان اصلی و افراد ذخیره در آزمون اختصاصی دانشگاه آزاد ایران که روز جمعه ۱۶ تیرماه ۲۵۳۷ برگزار شد، بر اساس فهرست‌های کامپیوتری در زیر درج گردیده است. از نامبردگان در این آگهی خواهشمند است بر اساس ترتیبی که در زیر ذکر گردیده است، برای ثبت نام به مراکز آموزشی مربوط، مراجعه کنند.

ساعات و روزهای مراجعه برای ثبت‌نام پذیرفته‌شدگان اصلی:

ثبت نام پذیرفته شدگان اصلی فقط در روزهای دوشنبه ۲۳ و سه‌شنبه ۲۴ مرداد ماه از ساعت ۹ تا ۱۲ بامداد و ۲ تا ۶ بعد از ظهر صورت می‌گیرد.

ثبت نام افراد ذخیره (در صورتی که پذیرفته شدگان اصلی، طبق برنامه برای ثبت نام مراجعه نکنند)، فقط در روز پنجشنبه ۲۶ مرداد ماه راس ساعت ۹ بامداد انجام می‌گیرد.

یاد آوری ۱ :

ثبت نام پذیرفته شدگان اصلی دقیقا در روزها و ساعات تعیین شده صورت می‌پذیرد و تأکید می‌شود که پذیرفته شدگان، با در دست داشتن مدارک کامل برای ثبت نام مراجعه کنند اما اگر به علت مشکلات غیر قابل پیش‌بینی، مدارک یکی از قبولشدگان کامل نباشد، در این صورت از وی بطور موقت ثبت نام می‌شود تا حداکثر تا ساعت ۶ بعد از ظهر روز چهارشنبه ۲۵ مرداد نسبت به رفع نواقص و ثبت نام قطعی خود اقدام کند.

بعد از ساعت ۶ بعد از ظهر روز چهارشنبه ۲۵ مرداد ماه مطلقا از پذیرفته شدگان اصلی (قبولشدگان) ثبت نام به عمل نخواهد آمد.

یاد آوری ۲:

از افراد ذخیره در صورتی ثبت نام می‌شود که اولا ظرفیت پذیرش مراکز آموزشی دانشگاه آزاد ایران از پذیرفته شدگان اصلی تکمیل نشود و ثانیا افراد ذخیره، با در دست داشتن همه مدارک مورد نیاز، رأس ساعت تعیین شده، در مرکز آموزشی شهر خود حضور یابند.

ثبت نام این گونه افراد به ترتیب زیر انجام می‌شود:

از ساعت ۹ بامداد روز پنجشنبه ۲۶ مردادماه، در مرکز آموزشی مربوط، هر ۱۵ دقیقه یک بار نام یکی از افراد ذخیره (به ترتیب نمره آنان در آزمون اختصاصی) اعلام می‌شود و در صورت حاضر نبودن وی از نفر بعدی ثبت نام به عمل می‌آید.

مدارک لازم برای ثبت نام

قبولشدگان و افراد ذخیره در دو برنامه آموزشی، به ترتیبی که یاد شد، باید با در دست داشتن مدارکی که در زیر نام برده شده است شخصا برای نامنویسی به مراکز آموزشی دانشگاه آزاد ایران مراجعه کنند:

۱- اصل برگ دیپلم کامل متوسطه یا اصل برگ گواهی قبولی ششم متوسطه بانضمام دو برگ فتوکپی آن (فتوکپی برگ دیپلم یا گواهی قبولی ششم متوسطه باید به طور کاملاً روشن و خوانا تهیه شود).

۲- رسید تقاضای تائیدیه دیپلم کامل متوسطه که از ادارات کل آموزش و پرورش شهر محل تحصیل برای دانشگاه آزاد ایران مرکز آموزشی مربوط درخواست شده باشد.

۳- گواهی سکونت در محل: انتخاب پذیرفته شدگان و افراد ذخیره در مراکز آموزشی بیست‌گانه دانشگاه آزاد ایران براساس ضوابط اعلام شده و نیز بر پایه نمرات آنان در آزمون اختصاصی صورت گرفته است. چون یکی از ضوابط اعلام شده، سکونت در محدوده خدمت رسانی مراکز آموزشی است (محدوده خدمت رسانی هر مرکز آموزشی، شهر محل استقرار مرکز آموزشی و نقاط اطراف آن شهر با فاصله زمانی یک ساعته مسافرت با وسایل عادی حمل و نقل محلی است)، قبولشدگان و ذخیره‌ها باید حتماً با در دست داشتن گواهی محل سکونت خود (که از سوی شهربانی یا ژاندارمری صادر شده باشد)، برای ثبت نام به مراکز آموزشی مراجعه کنند.

۴- اصل شناسنامه و ۵ برگ فتوکپی صفحه اول آن (در صورتی که تغییراتی در شناسنامه صورت گرفته است ارائه فتوکپی صفحه مربوط نیز ضروری است).

۵- تعداد ۲۵ قطعه عکس (۴×۳) برقی که در سال جاری تهیه شده باشد.

۶- اصل و دو برگ فتوکپی از هر نوع مدرک خاتمه خدمت یا معافی دائم یا معافی موقت (مشروط بر آنکه مهلت آن منقضی نشده باشد) و یا دفترچه آماده به خدمت (بدون مهر غیبت).

تبصره: کسانی که هنوز به سن مشمولیت نرسیده‌اند به ارائه مدرک مربوط به وظیفه عمومی نیاز ندارند.

*** برنامه‌های آموزشی دانشگاه آزاد ایران از روز چهارشنبه ۱ شهریور ماه جاری آغاز می‌شود.**

گلپایگان
اسامی قبولشدگان برنامه تربیت معلم

ردیف	نام خانوادگی و نام	شماره شناسنامه	شماره داوطلب
۱	فضلی مریم	۳۵۳	۰۲۶۹
۲	فراستی منیره	۳۳۱	۰۰۴۲
۳	هواسا مهری	۳۶	۰۳۲۷
۴	ابراهیمی محمدتقی	۶	۰۱۶۵
۵	امام‌جمعه اعظم	۴۴۳	۰۲۷۷
۶	مقامی حسن	۱	۰۳۷۶
۷	نوری زهره	۱۴۶۶۷	۰۲۱۴
۸	دلاوری محمدعلی	۱۰۷	۰۱۱۷
۹	هیراتی هوشنگ	۴۴	۰۲۲۴
۱۰	نوربخش زهرا	۱۵۰۸۰	۰۰۷۹
۱۱	ابراهیمی داود	۱۱	۰۱۶۹
۱۲	هاشمی‌فخارکی ابراسعد	۱۳۰	۰۲۹۲
۱۳	سلطانی یدالله	۷۵	۰۰۶۶
۱۴	جلالی منیرا	۱۸۸	۰۳۴۶
۱۵	فرجی محمدعلی	۱۱۹	۰۱۷۹
۱۶	عسگری بهجت	۱۵۷۹	۰۰۶۹
۱۷	بطحائی مصطفی	۴۸۱۸	۰۰۸۵
۱۸	جوادی نسرین	۱۴۸۵۰	۰۳۵۳
۱۹	معصری سیدابراهیم	۵	۰۳۴۴
۲۰	مطابعی محمدصادق	۸۴	۰۳۳۷
۲۱	وکیلی زهرا	۵۳	۰۱۸۸
۲۲	شوکتی علی‌اکبر	۱۰	۰۳۵۸
۲۳	مظاهری فتح‌الله	۱۲	۰۰۴۹
۲۴	محمودی علی‌محمد	۶۸	۰۰۰۷
۲۵	حقانی سیف‌الله	۷۴۵۴	۰۰۳۸
۲۶	خدابخشی ناصر	۱۹۰۵	۰۰۲۴
۲۷	طالاری علی‌اصغر	۶۲۷	۰۳۶۵
۲۸	غفاری داود	۱۴۲	۰۰۹۵
۲۹	بهرامپوری ابوالحسن	۳	۰۲۵۶
۳۰	شمس‌الدینی عیسی	۶۴	۰۰۷۳
۳۱	سیدی فضل‌الله	۱۶۹۵۷	۰۰۵۸
۳۲	ذاکری محمدناصر	۷۶	۰۰۵۰
۳۳	شمسی فاطمه	۸۲۹۹	۰۲۰۰
۳۴	سجادی سیداحمد	۸	۰۰۹۹
۳۵	امیدواری احمد	۴۱۱	۰۲۱۷
۳۶	شمسی صدیقه	۱۳۶	۰۰۶۸
۳۷	حدرانی مهدی	۱۶۹۷۰	۰۲۵۸
۳۸	انوری حسین	۳۳۶	۰۲۱۱
۳۹	حدیبی فرشته	۱۹۳	۰۲۶۷
۴۰	قاسمی ابراهیم	۳۸۸۵	۰۱۱۴
۴۱	کاظمی مرتضی	۷۹۳	۰۱۳۸
۴۲	صفری علیرضا	۹۵	۰۱۵۱
۴۳	احسنی علیرضا	۱۸۳	۰۱۵۰
۴۴	الهوندی باقر	۱۳۱۸۴	۰۰۸۰
۴۵	مظاهری ایرج	۳۶۵	۰۳۷۴
۴۶	مولائی غلامرضا	۵۷۷	۰۳۱۹
۴۷	اخلاقی فضل‌الله	۳۸	۰۲۲۳
۴۸	کریمی مرتضی	۷۹	۰۳۵۵
۴۹	ناصری محمدعلی	۱۳۷۹۴	۰۳۰۲
۵۰	ترابی محمدرضا	۳۸۶	۰۱۶۳

گلپایگان
اسامی ذخیره‌های برنامه تربیت معلم

ردیف	نام خانوادگی و نام	شماره شناسنامه	شماره داوطلب
۱	اشراقی فاطمه	۴۴۳	۰۲۹۴
۲	شایسته محمد علی	۳۵	۰۲۵۰
۳	آرام احمد رضا	۹۳	۰۱۶۶
۴	میثمی بهرام	۵۳	۰۳۳۴
۵	صالحی احمد	۱۶۸	۰۳۹۰
۶	نوری زهرا	۸۶	۰۰۵۱
۷	نوری حسینعلی	۱۶	۰۱۸۳
۸	نصیری زین‌العابدین	۱۲	۰۳۴۲
۹	غفاری ناصر	۲۸	۰۳۸۹
۱۰	زینعلی محمد حسن	۵۹۴	۰۳۵۱
۱۱	سلامی محمد حسن	۸۰	۰۲۹۱
۱۲	خادمیان مهدی	۷۰۷	۰۳۲۵
۱۳	رضوانی محمد	۹۱	۰۱۰۱
۱۴	شریفی کوکب	۴۲۱	۰۲۰۹
۱۵	فرنقی احمد	۱۱۲۸	۰۰۹۳
۱۶	نامداری نصرت‌الله	۲	۰۱۲۵
۱۷	رادفر مهدی	۳۵۶۲	۰۰۷۵
۱۸	گلمهدی علی اصغر	۷۸	۰۰۰۵
۱۹	رضوانی غلامرضا	۱۷۵	۰۰۱۲
۲۰	دلاوری اسدالله	۷۸	۰۱۵۷
۲۱	خدا شناس محمود	[illegible]	۰۳۰۷

مرکز آموزشی گلپایگان
اسامی قبولشدگان برنامه علوم تندرستی

ردیف	نام خانوادگی و نام	شماره شناسنامه	شماره داوطلب
۱	پوراشرافی حسین	۱۳۰	۰۳۵۶
۲	صفرائی محمدمهدی	۴۰۲	۰۳۱۸
۳	صالحی عبدالله	۴۳۳	۰۳۶۶
۴	ابراهیمی محمدعلی	۳۶	۰۰۴۴
۵	قلمی علی	۱۴۶۶۳	۰۲۳۳
۶	سبکسامی رضوان	۳۷۶	۰۰۲۸
۷	شفاعلی اصغر	۳۹	۰۲۲۳
۸	پوراشرافی صغری	۳۱۲	۰۱۶۵
۹	رفیعی حمیدرضا	۲۹۱	۰۲۲۷
۱۰	صمدی فرهنگ	۱	۰۳۳۷
۱۱	کشاورزی علی	۳۰۷	۰۰۸۰
۱۲	بابائی زهرا	۱۳۰	۰۲۴۵
۱۳	وثوقی حسن	۳۵۰	۰۳۶۲
۱۴	امام‌جمعه حسن	۳۷۷	۰۱۲۱
۱۵	ابراهیمی قاسم	۱۴۳۶۴	۰۳۷۰
۱۶	وثوقی محمد	۲۰۲	۰۲۸۸
۱۷	اشراقی شیدا	۱۹	۰۳۳۷
۱۸	شکرفلاح علی	۱	۰۰۸۳
۱۹	فیاضی محمدحسین	۴۳	۰۱۲۴
۲۰	هوسلی محمد	۴۸۸	۰۱۱۳
۲۱	توفیقی محمدحسین	۱۴۴۴۱	۰۲۹۴
۲۲	قیومی محمدقدیر	۹	۰۱۲۷
۲۳	موسایی هوشنگ	۱	۰۰۷۴
۲۴	شفاعلی فضل‌الله	۷	۰۲۷۸
۲۵	جوکار احمد	۷	۰۲۳۳
۲۶	امیدی سعید	۴۳۶	۰۱۵۸
۲۷	باوری محمدعلی	۸۳	۰۱۵۰
۲۸	قهرمانی زهرا	۱۲۷	۰۲۱۲
۲۹	ابراهیمی بابارضا	۸۴	۰۰۶۸
۳۰	شاهین‌مهر غلامعباس	۴۷۸۱۴	۰۰۲۷
۳۱	کریمی محمدحسن	۳۵۵	۰۲۹۵
۳۲	کاظمی شهلا	۴۳۳	۰۳۰۳
۳۳	سرمدی‌دوست مهری	۷۵۰۴	۰۱۳۶
۳۴	سجادی سیدعلی	۴۰۷۲۵	۰۱۰۰
۳۵	عشیق هوشنگ	۲۵۳۱۷	۰۳۵۹
۳۶	اسدی محمدعلی	۴۴۱	۰۰۳۹
۳۷	احمدی منوچهر	۱۴۳	۰۰۷۷
۳۸	بیگدلی عباسعلی	۳۴۵	۰۳۳۱
۳۹	صافی محمدحسین	۱۳۱	۰۱۷۵
۴۰	فریعت سیدناصر	۱۵	۰۲۲۶
۴۱	زارعی زهرا	۴۲۸	۰۳۰۵
۴۲	حسینی عبدالرضا	۸۲	۰۰۴۲
۴۳	امینی زهرا	۱۴۷۰۶	۰۲۴۹
۴۴	قنبری محمدتقی	۳۶۸	۰۰۷۰
۴۵	روشنی ابوالفضل	۳۸۳۳	۰۰۵۱
۴۶	فلفی جواد	۱۸۰۲	۰۳۵۱
۴۷	فراست مصطفی	۱۶	۰۱۹۸
۴۸	قربان‌بیگی علی‌اکبر	۱۶۰	۰۰۳۱
۴۹	علوانی مصطفی	۴۶۲	۰۱۷۳
۵۰	امیدواری محمد	۱۰۸	۰۱۷۲

مرکز آموزشی گلپایگان
اسامی ذخیره‌های برنامه علوم تندرستی

ردیف	نام خانوادگی و نام	شماره شناسنامه	شماره داوطلب
۱	اکواسفرد معراسکیز	۲۲۸	۰۳۷۳
۲	صیادی نعمت‌الله	۱۲۹	۰۰۷۸
۳	ترک محمدرضا	۱۳	۰۰۹۸
۴	رضائی جواد	۵۶	۰۳۲۴
۵	نوری فاطمه	۲۴۹	۰۱۰۱
۶	حسینی سیدمحمد	۳۸۴	۰۰۳۱
۷	رهدی‌پور فاطمه	۳۲۰	۰۳۹۱
۸	فارسی اکبر	۴۱۷	۰۱۸۵
۹	میرسقائی محمدعلی	۱۳۷۶	۰۳۰۱
۱۰	مرامریان علی‌محمد	۳۲۷۰۰	۰۰۹۳
۱۱	نوربخش مرتضی	۱۲۹	۰۱۹۳
۱۲	رمدعی غلامرضا	۳۰۵	۰۳۲۵
۱۳	قیومی فاطمه	۳۸۹۸	۰۰۸۵
۱۴	قندهاری مرتضی	۲۲۵	۰۳۵۰
۱۵	رالی [illegible]	۳۸۱	۰۱۶۹
۱۶	رضانی علی‌اصغر	۲۸	۰۳۱۱
۱۷	عدولی علیرضا	۱۶	۰۱۲۹
۱۸	صبحی مرتضی	۳۳۳	۰۲۱۷
۱۹	حاجی‌پوروزی جمال	۶۰	۰۳۳۹
۲۰	قاسمی‌آبادی زهرا	۷۶	۰۳۳۱

مرکز آموزشی نجف‌آباد
اسامی قبولشدگان برنامه تربیت معلم

ردیف	نام خانوادگی و نام	شماره شناسنامه	شماره داوطلب
۱	بهجتی‌نجف‌آبادی ابراهیم	۲	۰۰۲۵
۲	اسماعیلی فتح‌الله	۱۱۶۹	۰۱۱۹
۳	درستی‌نجف‌آبادی مختار	۱۶۳۸	۰۱۵۳
۴	گلشادی‌قلعه‌شاهی صدیقه	۴۱۳	۰۱۵۵
۵	رشیدی‌ملک‌آبادی غفار	۲۳۳۳۳	۰۰۷۸
۶	هادی محسن	۷۱۳	۰۰۰۴
۷	حسینی‌مهرزی محمدقلی	۲۳۸	۰۰۶۹
۸	کاظمی‌نجف‌آبادی ناهید	۲۰۱	۰۰۲۴
۹	موسی‌عربی‌نجف‌آبادی مصطفی	۸۰۳	۰۰۴۸
۱۰	عابدینی‌نجف‌آبادی مهری	۱۰۱	۰۰۳۵
۱۱	ابراهیم‌پورنجف‌آبادی گیتی	۸۱۸	۰۱۰۲
۱۲	سنندری‌نجف‌آبادی زهرا	۱۱۷	۰۰۰۸
۱۳	مستاجران‌گورتانی اصغر	۸۳	۰۰۸۰
۱۴	منتظری‌نجف‌آبادی حسینعلی	۹۱۸	۰۱۶۷
۱۵	سلیمانی‌نجف‌آبادی غلامعلی	۶۶۸	۰۰۹۷
۱۶	لطف‌الهی اکبر	۳۰۳۳	۰۱۹۱
۱۷	طبیبی‌نجف‌آبادی اسدالله	۴۴۴	۰۱۴۱
۱۸	حمیدی‌نجف‌آبادی بتول	۶۰	۰۱۰۸
۱۹	طراوت احمد	۱۰۹۳	۰۰۳۳
۲۰	خدائی‌صفرائی حسینعلی	۱۵	۰۲۱۴
۲۱	کامرانیان مصطفی	۸۰۴	۰۰۸۶
۲۲	عیدی‌نجف‌آبادی محمود	۱۰۰۷	۰۰۹۱
۲۳	امینی‌ولاشانی نقی	۲۱	۰۲۰۳
۲۴	شیخ‌بیکی مرتضی	۳۷۴	۰۱۸۱
۲۵	مکاری‌رجزی ناهید	۶۵۸	۰۱۳۵
۲۶	کلیلی‌نجف‌آبادی عفت	۲۸۲۶	۰۱۸۳
۲۷	زمانیان زهرا	۳۹۵	۰۱۳۸
۲۸	موسویان اسدالله	۱۸۹	۰۰۴۴
۲۹	سلیم‌آقاجانی حسین	۶۵۷	۰۰۴۶
۳۰	آقامحمدی‌ورنوسفادرانی اسدالله	۱۳۴۵۷	۰۰۵۴
۳۱	سفری‌نجف‌آبادی مریم	۲۲۷۴۶	۰۱۹۵
۳۲	صادقی‌زاده‌دهکردی عبدالحسین	۷۱۷	۰۲۱۵
۳۳	رجائی‌نجف‌آبادی محمدعلی	۸۵۸	۰۰۸۵
۳۴	حسنی‌نجف‌آبادی بتول	۹۳۷	۰۱۷۷
۳۵	سهراب سیده‌صوفیه	۱۹۰	۰۱۳۱
۳۶	رجائی مجید	۸۳۰	۰۰۶۵
۳۷	حقی‌نجف‌آبادی مصطفی	۶۰۷	۰۱۴۷
۳۸	قاسمی‌نجف‌آبادی فاطمه	۳۶۳	۰۰۴۳
۳۹	عیسی‌نجف‌آبادی حسن	۳۹۳	۰۰۵۸
۴۰	ایزدی زهره	۱۲۸۳	۰۱۲۷
۴۱	کریمی محمدعلی	۸۸۰	۰۰۳۷
۴۲	ابراهیمی‌علویجه محمدعلی	۵۰۹۵	۰۱۰۹
۴۳	یعقوبی‌ریزی نصرالله	۱۲۲	۰۰۶۶
۴۴	موحدکواه مجید	۱۸۱۹۴	۰۱۰۶
۴۵	رضائی‌ادریسی محمود	۴۹۷	۰۲۲۰
۴۶	محمدیان اکرم	۴۵۰	۰۲۱۳
۴۷	عزیزالهی زهره	۱۵۳	۰۰۲۱
۴۸	مکفاری‌هاشم‌آباد رضا	۴	۰۰۳۳
۴۹	حمی ناصر	۵۰۸	۰۳۰۵
۵۰	ناصری شهلا	۲۰	۰۰۷۹

مرکز آموزشی نجف‌آباد
اسامی ذخیره‌های برنامه تربیت معلم

ردیف	نام خانوادگی و نام	شماره شناسنامه	شماره داوطلب
۱	محمدیان زهرا	۸۸۸	۰۰۸۱
۲	غلامعلی‌بیکی‌دهکردی عذرا	۴۱۵۱۳	۰۰۸۷
۳	علی‌قربانی کبری	۱۷۹۳	۰۱۰۳
۴	ابراهیم‌پورنجف‌آبادی محمدرضا	۶۷۱	۰۱۵۳
۵	میرلوحی‌فلاورجانی عفت	۲۵۲۵	۰۲۲۱
۶	صدین بهجت	۸۹	۰۱۶۵
۷	شاهین غلامرضا	۳۷	۰۱۸۴
۸	شهابیها آزاده	۶۸۶	۰۱۶۰
۹	شاهپوری‌ارانی حسین	۴۳۳	۰۲۰۹
۱۰	خان‌احمدی‌ورنوسفادرانی مصطفی	۲۹۵	۰۰۱۲
۱۱	پهلوانی‌نژاد احمد	۱۰	۰۰۱۸
۱۲	مرتضوی‌درچه سیداحمد	۶۴	۰۰۶۰
۱۳	حمله‌داری‌نجف‌آبادی مرتضی	۹۸۸	۰۲۰۷
۱۴	یوسفی‌نژاد حسن	۱۴۸	۰۰۵۳
۱۵	ایزدی شهلا	۳۳۸	۰۱۶۱
۱۶	صدقی‌پور مهرجان	۱۸۲	۰۱۸۰
۱۷	براتی‌احمدآبادی منوچهر	۱۶	۰۱۹۳
۱۸	ملکی‌نجف‌آبادی مرتضی	۱۱۰۵	۰۱۴۸
۱۹	احمدنجف‌آبادی زهرا	۷۴۷	۰۱۵۶
۲۰	سروری منوچهر	۲۷۰۱	۰۱۸۳

مرکز آموزشی نجف‌آباد
اسامی قبولشدگان برنامه علوم تندرستی

ردیف	نام خانوادگی و نام	شماره شناسنامه	شماره داوطلب
۱	قربانیان‌درچه محمدعلی	۲۲	۰۰۲۲
۲	قنوت شهلا	۱۳۸۳۶	۰۰۶۸
۳	مقاتل‌کفا سعید	۶	۰۲۱۴
۴	یزدانی‌نجف‌آبادی مهری	۵۳۳	۰۱۷۶
۵	شاه‌محمدی‌حیدری علی‌مراد	۱۵	۰۰۹۱
۶	بخشیان مجید	۱۹	۰۱۴۰
۷	بخشی‌بروجنی یزدانبخش	۳۱۲	۰۲۲۱
۸	غفاری‌ورنوسفادرانی حسین	۳۵	۰۲۶۳
۹	ملک‌محمدی‌نجف‌آبادی غفار	۱۳۸۸	۰۱۲۹
۱۰	جمیدی محمدجواد	۱	۰۲۷۱
۱۱	سلیمی مهدی	۱۴	۰۱۲۳
۱۲	موحدی‌نجف‌آبادی محمدعلی	۳۶۵	۰۰۰۶
۱۳	جهانگیری‌حیدری صفی‌الله	۹۶	۰۱۲۶
۱۴	امینی عباسعلی	۲۰	۰۱۵۴
۱۵	موسویان زهرا	۷۹۴	۰۲۶۰
۱۶	کابینی مرتضی	۳۴۷	۰۰۵۴
۱۷	مجاهدنیا مجید	۵۳	۰۰۸۵
۱۸	پورزیبوند نوروزعلی	۴۱۶	۰۰۲۱
۱۹	افتخارپوررضاطمیسانکیمی فریدون	۷۴	۰۰۸۶
۲۰	حقی محمود	۲۲۲	۰۰۶۷
۲۱	رستگاری‌نجف‌آبادی محمد	۹۰	۰۱۸۴
۲۲	منتظرالظهور اکرم	۷۰	۰۲۶۸
۲۳	امینی‌تهرانی غلامرضا	۴۶۲	۰۱۷۴
۲۴	سرمد پرویز	۷۷۵	۰۱۲۲
۲۵	عابدینی مرتضی	۸۶۸	۰۱۷۴
۲۶	رضائی کریم	۸۳	۰۰۷۵
۲۷	امینی‌کهریزسنگی احمد	۱۱	۰۲۴۵
۲۸	سهرابی ایرج	۱۴۰	۰۰۶۵
۲۹	باتوانی مسلم	۱۲۶	۰۰۴۶
۳۰	کسروبان‌ریزی محمد	۱۵۱	۰۰۸۴
۳۱	عکوری علی	۱۲	۰۱۶۰
۳۲	مرادی‌قهدریجانی عبدالحسین	۵۴۲۵	۰۱۸۶
۳۳	حاجی‌امینی‌نجف‌آبادی قنبرعلی	۱۱۵۳	۰۰۶۳
۳۴	معینی‌نجف‌آبادی میمنت	۲۹۱	۰۰۴۸
۳۵	سلیمیان‌نجف‌آبادی محمدرضا	۴۲۲	۰۱۱۵
۳۶	صدری حسین	۸۸۹	۰۱۵۸
۳۷	حری یدالله	۲۱۹۵۹	۰۱۱۰
۳۸	حمله‌داری‌نجف‌آبادی مرتضی	۱۳۴	۰۲۲۰
۳۹	امینی‌کهریزسنگی محمدرضا	۴۳	۰۱۴۵
۴۰	رحیمی‌حیدری محمدرضا	۱۲۲۷	۰۰۸۲
۴۱	شریف‌نجف‌آبادی محمود	۷۵۰	۰۳۰۸
۴۲	جمشیدی شاهرخ	۱۳۶	۰۱۹۴
۴۳	ارسدیان حسن	۲	۰۲۷۴
۴۴	حسن‌پورامینه حسین	۲۴۰	۰۲۵۷
۴۵	جمالی‌کرسنجانی محمدتقی	۱۲۷۳	۰۱۱۱
۴۶	مداحیان‌نجف‌آبادی زهره	۱۱۱۱	۰۰۱۴
۴۷	شاه‌محمدی‌حیدری زلیخا	۵۸۷	۰۱۹۹
۴۸	عباسی رضا	۱۱	۰۰۱۸
۴۹	حبیب‌الهی‌نجف‌آبادی جعفر	۶۷۵	۰۲۳۲
۵۰	رحیمی‌کلیشادی غلامعلی	۷۶	۰۰۹۹

مرکز آموزشی نجف‌آباد
اسامی ذخیره‌های برنامه علوم تندرستی

ردیف	نام خانوادگی و نام	شماره شناسنامه	شماره داوطلب
۱	بدیعیان‌نجف‌آبادی حسنعلی	۳۴	۰۱۱۷
۲	توسلی عباس	۹۷	۰۲۵۴
۳	ابطحی‌نجف‌آبادی سیدمجتبی	۱۵۱	۰۱۸۰
۴	گلستانه‌ورنوسفادرانی سیدمحمد	۱۳۴	۰۰۳۴
۵	غیاثی‌نجف‌آبادی محمدحسن	۱۲۲۲	۰۰۵۰
۶	آقاجانی مرتضی	۱۸۲	۰۰۷۳
۷	محمدی‌فلاورجانی مهدی	۳۱۲۷	۰۰۷۳
۸	شاکری نصرالله	۱۹۱	۰۰۱۷
۹	علی‌عربی علی‌اصغر	۷۳۵	۰۱۹۷
۱۰	هوشیار زهرا	۵۲۳	۰۰۹۶
۱۱	شاهپوری‌ارانی علی	۴۴۳	۰۰۵۷
۱۲	کمرئی محمد	۶۱۴	۰۱۹۱
۱۳	کمونی‌هرزنادی محمدمهدی	۳	۰۱۱۶
۱۴	مقدم‌نجف‌آبادی نوران	۷۸۸	۰۰۵۱
۱۵	محمدی حسین	۳۷	۰۲۰۱
۱۶	طریقتی‌نجف‌آبادی نعمت‌الله	۹۱۲	۰۱۹۳
۱۷	مقدم‌ریزی مصطفی	۳۳۳	۰۱۲۱
۱۸	محمودحسینی سالار	۱۰	۰۱۳۶
۱۹	یزدانی‌نجف‌آبادی محمدتقی	۳	۰۱۲۷
۲۰	نظریان‌نجف‌آبادی عصمت	۱۴۵	۰۰۱۵

مرکز آموزشی خوانسار
اسامی قبولشدگان برنامه تربیت معلم

ردیف	نام خانوادگی و نام	شماره شناسنامه	شماره داوطلب
۱	قریشی منصور	۳۳	۰۱۲۷
۲	فرجی محمود	۳۱	۰۱۱۰
۳	کلاهدوزرحیمی زهرا	۴۰۳۹۴	۰۱۱۸
۴	اکبری‌الوسی طهماسب	۳۳۰۵	۰۰۵۵
۵	صالحی محمود	۱۶۴۵۴	۰۱۳۳
۶	پاشائی سرور	۴۰	۰۰۸۳
۷	قدوسی مسعود	۷۳	۰۰۶۷
۸	معصومی مرضیه	۱۶۸۶۳	۰۱۲۵
۹	طاهری فخراعظم	۳۰۳	۰۱۳۵
۱۰	قریشی منصور	۶۵	۰۱۳۳
۱۱	الله‌وردی‌دهقی زمان	۷	۰۱۷۳
۱۲	مهرابی علی	۳۳۳	۰۰۰۴
۱۳	توکلی محمدمهدی	۳	۰۱۶۷
۱۴	غلامی احمد	۴۳	۰۱۲۰
۱۵	داودزاده احمد	۲۴۲	۰۰۲۵
۱۶	قریشی‌دارانی علی‌اصغر	۴۱	۰۰۶۸
۱۷	سلیمی‌دارانی کریم	۵۰	۰۰۲۷
۱۸	اکبری محمدرضا	۵۴۰	۰۰۷۵
۱۹	سلیمانی‌دارانی علیرضا	۴۸	۰۱۴۷
۲۰	مقدسی ایرج	۱۵۹	۰۰۹۳
۲۱	رحمانی مراد	۵۸	۰۰۱۷
۲۲	شهریاری عباس	۳۳	۰۱۳۰
۲۳	ثروتی ابراهیم	۱	۰۰۱۹
۲۴	اعرابی مجتبی	۲۶	۰۰۴۵
۲۵	عبدالرحیمی پروین	۱۹۱	۰۱۳۷
۲۶	رفعتی علی	۳۳۶	۰۱۰۰
۲۷	محمدزاده‌شعوتی منیژه	۴۰۱	۰۰۷۰
۲۸	میرزائی عباس‌آقا	۱۵۸	۰۰۵۹
۲۹	کامه‌ای محمدرضا	۵۳	۰۱۴۴
۳۰	وحدتی فریده	۱۶۸۶۳	۰۰۶۶
۳۱	شفیعی جواد	۳۱۹	۰۱۰۳
۳۲	رستمی‌دره‌ساری نبی‌الله	۵۵۹	۰۰۲۰
۳۳	رفیعی هوشنگ	۴۴۴۴	۰۱۶۴
۳۴	میرصانع مرتضی	۲۸۳	۰۱۴۴
۳۵	هدایتی پرویز	۳۳۵	۰۱۳۹
۳۶	سلیمانی‌دارانی اکبر	۲۳۵۵	۰۰۴۱
۳۷	مصطفوی‌دارانی سکینه	۱۱	۰۰۵۴
۳۸	حیدری اسدالله	۷	۰۰۵۶
۳۹	شلیجوانی منوچهر	۹	۰۱۷۱
۴۰	مبینی احمد	۳۰	۰۱۰۸
۴۱	شیرانی اسماعیل	۱۰۱	۰۰۶۵
۴۲	مهدی‌چهل‌قانه احمد	۹	۰۰۳۳
۴۳	خداکرمی‌دره‌سوخته اکرم	۱۴۰	۰۰۱۲
۴۴	رضائی علی‌اکبر	۱۵	۰۰۱۳
۴۵	قریشی‌دارانی غلامرضا	۲۷	۰۱۶۱
۴۶	وحدتی طاهره	۳۳۷	۰۰۶۱
۴۷	معصومی کمال	۸۹	۰۰۴۳
۴۸	صادقی بتول	۱۶۵۱۳	۰۱۱۹
۴۹	وحدتی اعظم	۱۲۵	۰۰۶۹
۵۰	قاسمی زهرا	۳۱۴	۰۰۴۹

مرکز آموزشی خوانسار
اسامی ذخیره‌های برنامه تربیت معلم

ردیف	نام خانوادگی و نام	شماره شناسنامه	شماره داوطلب
۱	دهاقین علی‌اصغر	۳۳	۰۰۵۷
۲	عسگری مصطفی	۸	۰۰۴۰
۳	میرمختاری نورمحمد	۱۵۳	۰۱۳۳
۴	حشمتی حسین	۱۷۵۱	۰۰۴۷
۵	محمودی سیدتقی	۱۷۳	۰۱۴۳
۶	سواری عبدالله	۱۱۷۵	۰۰۰۵
۷	کریمی‌علویجه علی	۱۱	۰۰۳۹
۸	سبک‌پور مسعود	۱۱۰	۰۰۸۸
۹	کریمی احمد	۱۰۹۴	۰۱۷۳
۱۰	اسدی علی‌اکبر	۱۱۵	۰۰۸۰
۱۱	صادقی حسن	۲۷۸	۰۱۶۶
۱۲	دهاقین ناصر	۱	۰۰۵۳
۱۳	کلانتری‌طرازی نسرین	۹۶	۰۱۷۶
۱۴	گلشن‌ارا حسن	۱۰	۰۰۷۶
۱۵	عطاری احمد	۳۵۵	۰۱۵۳
۱۶	موسی‌کاظمی سیدخلیل	۶۰	۰۱۶۰
۱۷	سلیمی‌دارانی محمدتقی	۲۲	۰۱۷۳
۱۸	اردوزی ناهید	۱۶۷۵۱	۰۱۵۵
۱۹	دهقانی حسینعلی	۱۴	۰۱۰۹
۲۰	عمویی محمد	۵۰	۰۰۴۴

مرکز آموزشی خوانسار
اسامی قبولشدگان برنامه علوم تندرستی

ردیف	نام خانوادگی و نام	شماره شناسنامه	شماره داوطلب
۱	امینی مرتضی	۱۰۳	۰۰۹۰
۲	رحمانی احمدآقا	۳۹	۰۰۸۵
۳	رمضانی‌دمنه یدالله	۱۹	۰۲۱۷
۴	دهقانی سیداحمد	۱۶	۰۰۵۹
۵	باقری مجتبی	۸۸	۰۰۶۵
۶	یزدانپناه مجتبی	۴۳۶	۰۰۱۴
۷	سلامت علی‌اکبر	۴۶۹۶	۰۰۶۳
۸	احمدی‌دارانی مرتضی	۲	۰۰۳۰
۹	مباشری‌دمنه محمود	۴۵	۰۱۴۳
۱۰	بهارلوئی امیر	۷۹	۰۱۱۱
۱۱	انوری سیدنورالله	۱۴۳	۰۰۳۰
۱۲	خداکرمی‌دره‌سوخته علیرضا	۷۰	۰۰۴۳
۱۳	عبدالهی‌دمنه سیدحسین	۲۰۴۳	۰۲۰۲
۱۴	کامران تقی	۱۳۵	۰۰۶۰
۱۵	غلامی‌ورسامخواستی اصغر	۶۹	۰۰۲۹
۱۶	هادی‌خورزوقی قاسمعلی	۱۴۴	۰۲۱۶
۱۷	جوادی محمدرضا	۳۳۳	۰۱۵۸
۱۸	وحیدی محمد	۲۷۲۵۴	۰۲۰۹
۱۹	امینی محمدتقی	۵۵	۰۱۷۹
۲۰	صائبی اسماعیل	۹۴	۰۱۵۹
۲۱	مومنی ایرج	۵	۰۲۴۷
۲۲	مدنی هدایت‌الله	۱۷۷	۰۱۴۴
۲۳	امیرشاکرمی‌بادجانی مهدی	۴	۰۲۳۱
۲۴	بازاحمدی مجتبی	۳۰۱	۰۰۳۹
۲۵	صادقی سعید	۳۶۲	۰۱۰۰
۲۶	معصومی محبوبه	۳۴۶	۰۱۸۱
۲۷	معصومی مرتضی	۳۶	۰۱۸۶
۲۸	شاکریان محمد	۱۳۶	۰۰۸۱
۲۹	میرزائی طاهره	۱۶۷۹۱	۰۱۰۱
۳۰	کروبی رباب	۲۵۶	۰۱۱۹
۳۱	هاشمی محمدابراهیم	۳۲	۰۰۱۵
۳۲	یوسفی‌دارانی حسین	۲۹	۰۱۶۵
۳۳	رفیعی حسین	۳۵۵۳	۰۱۶۳
۳۴	کامران حسن	۱۶۴۵۶	۰۱۸۴
۳۵	میرصانع محمود	۴	۰۰۱۱
۳۶	سعادتی محمدرضا	۱۲	۰۱۵۴
۳۷	شاکریان محمدحسن	۲۱۵	۰۰۶۴
۳۸	سیدصالحی محسن	۳	۰۰۷۰
۳۹	قائدی محمدجواد	۳۵۶	۰۰۵۴
۴۰	ایمنی سیدناصر	۸۵۶	۰۲۰۴
۴۱	ملکی مهری	۱۵۵	۰۱۷۰
۴۲	سمیعی‌اسی احمد	۷۳	۰۰۰۶
۴۳	کروبی اصغر	۲۵۵	۰۱۸۵
۴۴	استشاری‌نجف‌آبادی غلامعلی	۲۰۲۴۶	۰۲۲۸
۴۵	احمدی‌دارانی علی	۶۸	۰۰۸۳
۴۶	برهانی‌اصفهانی اصغر	۱۵۰۱	۰۱۵۳
۴۷	بخولی‌زاده محمدحسین	۹۴۸	۰۰۹۶
۴۸	نصری‌نصرآبادی رضا	۶۸	۰۰۳۱
۴۹	صادقی محمدرضا	۱۰۲۷	۰۰۶۳
۵۰	یعقوبی‌گلپاسی مصطفی	۹	۰۱۴۶

مرکز آموزشی خوانسار
اسامی ذخیره‌های برنامه علوم تندرستی

ردیف	نام خانوادگی و نام	شماره شناسنامه	شماره داوطلب
۱	موحدی درویش	۱۷	۰۱۹۳
۲	صالحی اشرف	۹۶	۰۰۸۷
۳	شجاعی مصطفی	۳۳۸	۰۰۷۶
۴	فوشیتی حسن	۲۸۷	۰۲۱۲
۵	انوری سیدحسین	۵۳	۰۱۸۹
۶	نولائی عباس	۱۱۳	۰۱۹۸
۷	باهمی‌اشنی سیاوش	۱۰۳	۰۲۲۴
۸	عظیمی‌پاسچشمه حسین	۱	۰۰۲۷
۹	راشدی‌دارانی حشمت‌الله	۶۶	۰۱۳۳
۱۰	باقری جعفر	۶۹	۰۱۷۱
۱۱	معلمی مصطفی	۱۳۹	۰۱۹۷
۱۲	کامه کیومرث	۲۷۱	۰۰۴۱
۱۳	عظیمی محمدرضا	۲۰۴	۰۲۱۳
۱۴	شجاعی‌مقدم مسعود	۲۷۸	۰۲۱۱
۱۵	شهریاری اکبر	۱۱۸۳۹	۰۲۲۵
۱۶	گردمند غلامعباس	۲۵۹	۰۲۲۳
۱۷	نوربخش هوشنگ	۹	۰۲۰۱
۱۸	احتشامی نورالله	۱۴۱	۰۱۳۵
۱۹	صابری‌قهوخی بهرام	۲۰۵	۰۰۸۰
۲۰	جعفری‌نژاد منیرالدین	۱۶۳۳۷	۰۰۰۵

مرکز آموزشی شهرکرد
اسامی قبولشدگان برنامه تربیت معلم

ردیف	نام خانوادگی و نام	شماره شناسنامه	شماره داوطلب
۱	عزیزیفارسانی بیژن	۸۱	۰۰۶۴
۲	الیاسی‌قهفرخی محمدرضا	۱۸۶	۰۰۶۶
۳	قاسمی‌نژاددهکردی افسر	۱۴۶۳۳	۰۱۸۹
۴	احسانی ملک	۳۷۹	۰۰۶۳
۵	گوهری‌کمالی فاطمه	۱۵۶	۰۱۵۷
۶	حسین‌زاده‌دهکردی باقر	۵۸۶	۰۰۵۳
۷	فرزان لطف‌الله	۱۳۱	۰۰۴۳
۸	فاضلی‌فارسانی رحیم	۴۰۳۳	۰۰۵۶
۹	اعتمادی‌پوردهکردی منوچهر	۳۳۵	۰۱۳۰
۱۰	حولمی عباس	۱۵۶۶۷	۰۰۷۰
۱۱	عظیمی نسرین	۲۶۳۰	۰۱۷۴
۱۲	سبکخواه محمد	۷۸	۰۱۶۴
۱۳	قادری‌سامانی خسرو	۵۳	۰۰۸۵
۱۴	ریاحی‌سامانی جواد	۲۱۵	۰۰۹۳
۱۵	رضوی‌دهکردی رضوان	۵۷۵	۰۰۰۱
۱۶	میرزاسیا ابراهیم	۱۲	۰۰۷۱
۱۷	یادگاری‌دهکردی ایران	۵۳۹	۰۱۳۹
۱۸	کریمی‌دهکردی سعید	۲۹۸	۰۱۱۶
۱۹	اسلامی‌فارسانی کرمعلی	۳۸۹۶	۰۰۳۸
۲۰	اسلامی‌فارسانی شکرخدا	۱۹	۰۰۴۴
۲۱	محمدی‌گوجانی منصور	۱۲۷۷	۰۱۵۳
۲۲	رئیسی‌دهکردی گیتی	۴۱۰	۰۱۴۴
۲۳	فرزان فریده	۱۹۳	۰۰۹۳
۲۴	رستگارسانچی کورش	۳۱	۰۱۰۸
۲۵	ایرسول‌دهکردی سیدمحمد	۳۹۳	۰۱۲۵
۲۶	فرشته‌نژاد فخرالسادات	۱۴۴	۰۱۷۵
۲۷	کریمی‌دهکردی علی‌مراد	۶۳۳	۰۱۰۰
۲۸	کیانی‌باشی ماه‌منیر	۲۶۹	۰۱۴۵
۲۹	کسروی‌فارسانی ناصرقلی	۲۳۹۵	۰۰۴۴
۳۰	بنی‌طالبی‌دهکردی محسن	۳۳۵	۰۰۴۵
۳۱	کیازی‌قهفرخی جمشید	۷۲۷	۰۰۵۳
۳۲	جهانپوردهکردی احمد	۴۵۹	۰۰۸۳
۳۳	ایرسول‌دهکردی سیدعباس	۳۹۳	۰۱۳۶
۳۴	معین‌فارسانی عیسی	۳۷	۰۰۸۷
۳۵	ادریسی منصور	۹۷	۰۱۶۰
۳۶	ملکی‌دهکردی مرتضی	۲۰۵	۰۱۱۴
۳۷	ریاحی‌سامانی سیف‌الله	۷۳	۰۰۳۵
۳۸	جعفریان‌دهکردی عزیزالله	۲۱۴	۰۱۵۴
۳۹	شمس‌پوردهکردی رضا	۳۷۸	۰۰۰۷
۴۰	کلیلی‌دهکردی احمدرضا	۳۲۸	۰۰۲۸
۴۱	سفری‌بیگی‌آبادی علی‌اکبر	۱۸	۰۱۰۳
۴۲	فراشاهی علی	۲۵۶۸۹	۰۰۱۸
۴۳	واعظ‌توکلی احمد	۳۰۸	۰۱۹۴
۴۴	بنی‌طالبی‌دهکردی ایران	۲۷۰	۰۰۰۸
۴۵	ایزدی‌چالشتری مینو	۳	۰۱۰۷
۴۶	صمیمی‌دهکردی علی	۳۳۱	۰۱۹۹
۴۷	میراحسنی ملک‌السادات	۱۰۸	۰۱۲۸
۴۸	قاسمی‌دهکردی مینا	۳۱۹	۰۱۶۱
۴۹	برازش کبری	۲۰۲	۰۱۶۶
۵۰	قدرت‌سامانی عنایت‌الله	۱۳۰	۰۰۷۴

مرکز آموزشی شهرکرد
اسامی ذخیره‌های برنامه تربیت معلم

ردیف	نام خانوادگی و نام	شماره شناسنامه	شماره داوطلب
۱	شمس‌باعبدالدرانی محمدحسین	۳۶	۰۱۸۶
۲	باقری‌کاکلکی حسینعلی	۲۹	۰۰۶۹
۳	آقجمی‌پور صفر	۵۶۳	۰۰۹۱
۴	ایزدی‌دهکردی رحیم	۴۳۶	۰۰۸۳
۵	سلطانی مراد	۹	۰۰۵۰
۶	کاظم‌زاده‌دهکردی بیژن	۶۰۲	۰۰۲۳
۷	رئیس‌زاده ایرج	۴۸۶	۰۱۲۰
۸	مرداسی‌کرانی بهرام	۳۳	۰۱۱۳
۹	شکوهی‌شهرکی سرالله	۱	۰۰۵۴
۱۰	حشمت‌دهکردی جلال‌الدین	۶۰۲	۰۰۰۲
۱۱	الله‌بخشی‌فارسانی افراسیاب	۵۵۵	۰۰۹۸
۱۲	معینی اردشیر	۳۰	۰۱۱۰
۱۳	شریف‌سامانی بهرام	۳۴۳	۰۱۴۰
۱۴	مفرپوش علی	۷۲۱	۰۱۸۳
۱۵	کیانی‌باشی مرتضی	۱۰۰	۰۱۴۶
۱۶	صالحی‌فارسانی روح‌الله	۹	۰۰۱۳
۱۷	صحرائیان مرتضی	۱۳۰۶	۰۰۲۶
۱۸	ابراهیمیان عبدالله	۱۸۵	۰۰۵۱
۱۹	احسانی مرتضی	۳۴	۰۰۱۳
۲۰	فاضلی‌فارسانی تیمور	۶	۰۱۱۱

مرکز آموزشی شهرکرد
اسامی قبولشدگان برنامه علوم تندرستی

ردیف	نام خانوادگی و نام	شماره شناسنامه	شماره داوطلب
۱	علوی‌اشکفتکی اشرفی	۳۴	۰۱۰۹
۲	درخشان‌چالشتری بهرام	۶۰	۰۱۶۹
۳	اولسح عبدالرسول	۴۳۵۴	۰۰۳۹
۴	هاشم‌زاده‌چالشتری مرتضی	۲۸	۰۳۱۰
۵	بنی‌عامریان محمدرضا	۶۴	۰۰۷۳
۶	عسکری‌سرچشمه حمیدرضا	۹	۰۰۵۱
۷	احمدی‌واصل‌آبادی میرور	۱۹	۰۳۰۳
۸	مددپورقهفرخی ناصر	۴۶۳	۰۱۷۵
۹	آقاجانیان‌چالشتری رحیم	۸	۰۰۳۳
۱۰	زینلی‌گوهانی اصغر	۶۷	۰۰۸۹
۱۱	داستانی‌هفشجانی نبی‌الله	۶۳	۰۱۹۸
۱۲	راد داریوش	۴۰	۰۰۳۴
۱۳	حیدریان‌دهکردی احمدرضا	۴۱۱	۰۱۴۵
۱۴	شفیع‌پور حسین	۳۱۱	۰۱۹۳
۱۵	فرهمندپودرجانی لطف‌الله	۱۲۸۴	۰۰۴۷
۱۶	صفائی منوچهر	۲۶۰	۰۰۷۹
۱۷	نیکنژاد فرامرز	۱۲	۰۳۰۴
۱۸	کیانی‌دهکردی منوچهر	۱۹۵	۰۱۰۸
۱۹	امیری افشین	۲۱۷۳	۰۰۴۱
۲۰	مطرف‌دهکردی مجتبی	۳۹۷	۰۰۶۹
۲۱	شفیعی‌قهفرخی یعقوب	۱۶۸	۰۰۹۶
۲۲	فاضل‌دهکردی منوچهر	۳۳۵	۰۱۱۰
۲۳	رضوی‌دهکردی لطف‌الله	۳۳۵	۰۱۴۳
۲۴	کسرویان منوچهر	۷	۰۰۳۶
۲۵	بخشوده علی	۴۰	۰۱۹۷
۲۶	رئیسی‌وانانی جمشید	۲۵	۰۰۰۳
۲۷	سوریان‌دهکردی یدالله	۲۲۶	۰۰۷۵
۲۸	بنی‌مهدی‌دهکردی نعمت‌الله	۲۸۸	۰۰۱۶
۲۹	پاینده یوسف	۵۰۰	۰۱۱۴
۳۰	خسروی‌فارسانی جهانشاه	۴۰۲۹	۰۱۱۹
۳۱	توکلی‌دهکردی منوچهر	۱۵۰	۰۱۲۳
۳۲	همتی‌زاده غلامحسین	۴۵۰	۰۱۱۶
۳۳	امینی‌راستانی صفی‌الله	۱۷	۰۱۸۶
۳۴	جعفری‌فارسانی عبدالله	۲۴	۰۰۹۸
۳۵	فرخی بیژن	۲۳۵	۰۰۲۳
۳۶	امیرکاسی‌دهکردی جهانبخش	۳۶۸۶	۰۱۷۸
۳۷	توکلی‌دهکردی احمد	۲۳۶	۰۱۶۸
۳۸	چراغیان‌دهکردی حبیب‌الله	۱۳۵	۰۱۶۴
۳۹	شفائی‌قهفرخی فریبرز	۱۸۸	۰۰۷۱
۴۰	صالحی‌فارسانی حشمت‌الله	۱۰۶	۰۱۶۵
۴۱	امامی‌قهفرخی سیداکبر	۲۰۸	۰۰۴۴
۴۲	لطفی‌زاده‌دهکردی مسعود	۱۶۴۹	۰۰۳۶
۴۳	علیخانی‌گله احمدقلی	۳۴۴۴	۰۱۰۰
۴۴	سوریان‌دهکردی معصومه	۲۰۱	۰۰۳۱
۴۵	سلجوقی‌نهدسی اقبال	۱۷۹	۰۱۲۳
۴۶	جمشیدی بهرام	۴۶	۰۱۰۶
۴۷	کشاورزشده رضا	۱۶	۰۱۳۵
۴۸	فرج‌زاده مرتضی	۵۷۸	۰۰۱۹
۴۹	کریمی‌دهکردی ایرج	۲۹۷	۰۱۰۳
۵۰	غفاری‌دهکردی رضا	۱۹۱	۰۱۰۵

مرکز آموزشی شهرکرد
اسامی ذخیره‌های برنامه علوم تندرستی

ردیف	نام خانوادگی و نام	شماره شناسنامه	شماره داوطلب
۱	گودرزیان‌قهفرخی ابراهیم	۲۰۳	۰۰۴۴
۲	رکنی‌پوراسکانی سیداحمد	۱۳۳	۰۱۹۹
۳	قاسمی‌نژاددهکردی میرور	۱۳۳۳۸	۰۰۸۵
۴	کلیلی‌دهکردی بهمن	۵۵	۰۰۷۳
۵	امیرکافی فیروز	۳۶۸۳	۰۱۶۰
۶	ساعدی‌مرغملکی محمود	۲۱	۰۰۸۴
۷	خداوردیان‌دهکردی خداکرم	۵۹	۰۲۱۳

بقیه در صفحه بعد

آگهی اعلام نتایج آزمون اختصاصی برای پذیرش دانشجو

۸	کاظمی‌بردسفاسی محمدقاسم	۲۲	۰۱۳۸
۹	باغکی محمد	۷۴	۰۰۲۳
۱۰	سیفی‌کندوان کریم	۵	۰۱۰۱
۱۱	فروغی‌دهتردی فتح‌الله	۳۰	۰۰۴۵
۱۲	مصیری‌کاشنکی عبدالرضا	۵	۰۰۱۰
۱۳	محمودیه‌دهتردی بهراد	۸۰۱	۰۱۳۰
۱۴	رئیسی‌گهرونی هوشنگ	۷	۰۱۱۷
۱۵	اقاباباشی‌دهکردی منوچهر	۱۲۶۶۱	۰۰۹۳
۱۶	حسینی‌هومنی هان‌اقا	۳	۰۰۰۶
۱۷	ذوالفقارزاده اسراسیاب	۲۵	۰۲۱۵
۱۸	رئیسی قدرت‌الله	۶۶۳	۰۰۵۴
۱۹	حنیفی‌دهکردی بهرام	۴۵۳	۰۰۲۹
۲۰	میرزاهاشمی‌شاطی جهانگیر	۲۴	۰۱۷۴

مرکز آموزشی شهرضا
اسامی قبولشدگان برنامه تربیت معلم

ردیف	نام خانوادگی و نام	شماره شناسنامه	شماره داوطلب
۱	کریمی پروین	۱۱۷	۰۰۳۶
۲	کامیابی اصغر	۸۰۶	۰۱۳۰
۳	بهرامی‌اسفرجانی ایاز	۵۱	۰۰۱۳
۴	عسگری عباسعلی	۱۲	۰۰۵۴
۵	صالح سیمین	۵۴۰	۰۰۸۴
۶	میرحسینی اشرف	۱۱۳۶	۰۰۹۱
۷	قریشی حسین	۶۹۴	۰۱۰۴
۸	فن‌ساز غلامعلی	۵۰۵	۰۱۲۴
۹	سامع حسنی	۱۶۸	۰۱۱۱
۱۰	یزدی رضوان	۴۱۶	۰۰۴۹
۱۱	ملکی محمدحسین	۴۴۳	۰۱۲۸
۱۲	رحیمی فاطمه‌زهرا	۵۵	۰۰۲۴
۱۳	میرستاری سیدمظفرالدین	۹۷	۰۰۱۱
۱۴	صدری‌اسماعیل‌ترکاسی سیدحسین	۲۱	۰۱۳۹
۱۵	محسنی رضا	۲۷	۰۰۴۸
۱۶	میرطلائی سیداکبر	۱۵۱	۰۱۴۵
۱۷	مجیری محمداسماعیل	۱۸۹۳۵	۰۰۵۵
۱۸	بیگی عشرت‌الزهرا	۴۶۱	۰۱۲۳
۱۹	همامی ژاله	۵۷۸	۰۰۶۵
۲۰	اطاعتی مریم	۲۰۳۴	۰۰۰۲
۲۱	صادق رضاقلی	۳۸	۰۱۶۴
۲۲	شاهدیها نصرالله	۲۴	۰۱۲۰
۲۳	حسنی‌کبوترکاسی منصور	۲۷	۰۰۸۹
۲۴	کاظمی منیژه	۱۹۰۰۵	۰۱۱۰
۲۵	سامع ربابه	۱۱۳۱	۰۰۱۴
۲۶	صادقی‌سرارودی رحمت‌الله	۳۴	۰۱۱۹
۲۷	صادقی فرشته	۵۵۰	۰۰۹۸
۲۸	مسعودی‌شمبوانی محمود	۳۳	۰۰۸۵
۲۹	قنبری‌مبارکه صفرعلی	۱۷۴۰	۰۰۷۶
۳۰	موسوی‌مبارکه سیداسدالله	۷۸	۰۰۷۸
۳۱	صادقی‌علی‌ابادی عبدالخالق	۷	۰۰۱۷
۳۲	ابراهیم‌پور عبدالحسین	۳۶۳	۰۰۸۱
۳۳	طاووسی نورالله	۳۷۶	۰۱۰۶
۳۴	مولاهیان عبدالرسول	۱۱۰۷	۰۰۳۴
۳۵	جعفری‌پارتنکاهی بومون‌علی	۱۲	۰۱۵۶
۳۶	اسماعیلی‌شاهزاده‌علی‌اکبری مجید	۱۵	۰۰۳۰
۳۷	قربانی‌شمبوانی نعمت‌الله	۱۸	۰۱۶۳
۳۸	یزدانی‌بابوکانی پروین	۱۹	۰۰۲۳
۳۹	شازاد سیف‌الله	۱۲۸	۰۰۵۰
۴۰	پورمحمد فروغ	۴۸۵	۰۰۸۷
۴۱	احتشامی رضاقلی	۴۶	۰۱۲۱
۴۲	برمکی مهدی	۳۳۵	۰۱۵۳
۴۳	میرمحمدی سیدسراج	۱۹۰۳۴	۰۱۵۱
۴۴	حسینی سیدجواد	۸۸۷	۰۰۶۳
۴۵	طاهری‌مبارکه فریده	۵۱۳	۰۰۸۳
۴۶	سیکپور نسرین	۹۶۸	۰۰۹۳
۴۷	ورپشتی‌دهکاسی مرتضی	۱۷۵	۰۱۵۹
۴۸	جعفری‌بابوکاسی قدرت‌الله	۴	۰۱۰۱
۴۹	صادقی‌وصلی حبیب‌الله	۳	۰۰۱۹
۵۰	محمدابراهیمی سهراب	۱۱۷	۰۱۴۱

مرکز آموزشی شهرضا
اسامی ذخیره‌های برنامه تربیت معلم

ردیف	نام خانوادگی و نام	شماره شناسنامه	شماره داوطلب
۱	کشاورزیان عبدالرحیم	۳	۰۰۲۸
۲	رضایی فروغ‌اعظم	۷۴۱	۰۰۷۹
۳	سبزواری محمدحسین	۱۰۰۰	۰۰۵۴
۴	فروغی‌دهنوی فاطمه	۴۸	۰۰۴۵
۵	شاهمظفری‌شاهرضایی محمد	۶	۰۰۰۶
۶	ارون محمدکاظم	۸۹۸	۰۰۹۹
۷	قاسمی بدری	۳۳۳	۰۱۵۸
۸	قربادهنوی ایرج	۳۹	۰۰۶۹
۹	کریمی رضا	۱۳۸	۰۱۵۷
۱۰	شعبان زهره	۱۲۱۴	۰۱۱۸
۱۱	هاشمی محسن	۲۶۰	۰۱۲۷
۱۲	کسائی‌کوپائی خدیجه	۱۴۵۶	۰۱۳۶
۱۳	مصری قاسمعلی	۳	۰۰۵۸
۱۴	وطوفی القدس	۴۴۰	۰۰۷۴
۱۵	برومندقصوبه مینا	۳۹۸	۰۰۴۷
۱۶	کبواسیان علی‌اصغر	۱۸	۰۰۲۷
۱۷	قربانی‌مبارکه حسین	۲۶	۰۰۸۶
۱۸	سامع نصرت	۶۷۹	۰۰۳۸
۱۹	قانعی امرالله	۷۳۳	۰۱۲۰
۲۰	ضرب‌مبارکه فریده	۲۱	۰۱۱۴

مرکز آموزشی شهرضا
اسامی قبولشدگان برنامه علوم تندرستی

ردیف	نام خانوادگی و نام	شماره شناسنامه	شماره داوطلب
۱	کاویانی حبیب‌الله	۷۴۷	۰۰۳۰
۲	مطهر احمدرضا	۸۳۱	۰۰۰۵
۳	همامی محمود	۲۴	۰۱۵۴
۴	صالحی غلامعباس	۲۵۰۴۵	۰۲۱۳
۵	زینعلی‌دهاقانی عباسعلی	۴	۰۱۲۷
۶	همت محمدابراهیم	۸۱	۰۱۵۸
۷	میرشفیعی سیدمحمدرضا	۵۴۳	۰۱۸۰
۸	شاهمرادی احمد	۴۵۳	۰۱۷۵
۹	میرمطهرخانی محسن	۷۱۸	۰۰۸۳
۱۰	بهرامی‌گرکوندی بهرام	۴	۰۱۰۵
۱۱	مدنی‌شهرضائی سیدغلامرضا	۱۲۸۷	۰۰۲۴
۱۲	سامع عبدالعلی	۲۳۷	۰۱۳۸
۱۳	ربیعی قباد	۵۶	۰۱۶۸
۱۴	سجادی مهوش	۸۸۶	۰۱۶۹
۱۵	اسدی سیدمحمدباقر	۴۷۴	۰۱۵۵
۱۶	عرفان رضاعلی	۲۸۹	۰۰۴۸
۱۷	ذهبی‌عمروابادی یحیی	۱۰	۰۲۱۱
۱۸	محبی محمد	۴۵	۰۰۲۳
۱۹	شفیعی حبیب‌الله	۶۸۶	۰۱۴۸
۲۰	بیکی غلامرضا	۲۸۵	۰۱۹۶
۲۱	کریم‌پورقصوبه سعید	۴۴	۰۰۱۷
۲۲	ربیعی‌بابوکاسی محمدعلی	۱۴	۰۱۴۰
۲۳	میرصالحان مهدی	۴۹۸۶۹	۰۱۱۶
۲۴	براهیمی سعید	۱۱۸	۰۱۱۳
۲۵	پویا منظر	۲۶۷	۰۱۳۱
۲۶	وهابی اسفندیار	۴۶۶۰	۰۰۶۵
۲۷	کاظمی‌عمروابادی صفرعلی	۲۴	۰۰۳۷
۲۸	ملکیان رحمت‌الله	۲۵۰	۰۰۳۱
۲۹	رحمتی محمدحسن	۵۷۷	۰۱۸۵
۳۰	قصواری‌بابوکانی علی‌اکبر	۳۰	۰۰۴۵
۳۱	کمالی فاطمه	۱۱۰۳	۰۲۱۰
۳۲	پختوار عباس	۲۱۹	۰۰۹۰
۳۳	قدیرزاده‌کوزروفی قربانعلی	۳۷	۰۰۷۰
۳۴	نصرت عبدالحسین	۳۰۲	۰۰۲۹
۳۵	سرومند جواد	۴۰۱	۰۱۹۰
۳۶	براهیمی‌پور فضل‌الله	۲۰۹	۰۱۴۱
۳۷	میرمحمدی سیدحسام	۹۵۷	۰۰۶۹
۳۸	رضائی محمود	۱۱۸۴	۰۱۲۲
۳۹	جمی قدرت‌الله	۳۰۹	۰۱۸۸
۴۰	کمالی علی	۶۹۰	۰۰۴۲
۴۱	مکارمی اکبر	۱۰۱	۰۱۱۴
۴۲	کرمی مسیح‌الله	۷۷۴	۰۰۵۷
۴۳	راستی حبیب‌الله	۷۸۵	۰۱۷۴
۴۴	حاج‌شریفی یحیی	۱۵	۰۲۰۴
۴۵	والیاسی‌قمشه علی	۲۰۷۹	۰۱۰۶
۴۶	شفیعی‌سرارودی مرتضی	۱۱	۰۲۱۵
۴۷	بهرامیان احمدرضا	۲۸۴	۰۱۲۴
۴۸	عموزمیل‌طالقونچه ابراهیم	۱۶۳	۰۱۷۶
۴۹	افکارامیرپور اسفرجانی پریوش	۲۹۳۹	۰۰۸۸
۵۰	شادمند جمشید	۶	۰۰۳۹

مرکز آموزشی شهرضا
اسامی ذخیره‌های برنامه علوم تندرستی

ردیف	نام خانوادگی و نام	شماره شناسنامه	شماره داوطلب
۱	فن‌ساز محمدعلی	۷۷۶	۰۱۳۵
۲	بنی‌اسدی داریوش	۱۷	۰۰۲۰
۳	عالی‌فر حسینعلی	۱۵	۰۰۶۴
۴	پارسگرشهرضائی حیدرعلی	۱۱۶۴	۰۰۵۰
۵	برهان سیما	۱۱۱۴	۰۰۱۹
۶	یزدانی علیرضا	۲۶۷	۰۰۷۶
۷	ملکیان محمدتقی	۴۳۷	۰۱۵۴
۸	هریری اصغر	۳۹۳	۰۱۹۱
۹	طاهری‌تیمهاسی صفرعلی	۲۴	۰۱۱۰
۱۰	دهقان محمدعلی	۱۳۴۸	۰۱۷۳
۱۱	داستی فریده	۶۹۴	۰۱۶۶
۱۲	میرباقری احمد	۶۶۱	۰۱۶۳
۱۳	سرشیبی ویکتور	۹۲۳۸۶	۰۰۹۷
۱۴	قاسمی غلامرضا	۵۲۴	۰۰۶۳
۱۵	طباطبائی‌شهرضا سیدضیاءالدین	۵۸۳	۰۰۳۵
۱۶	رادمنش داریوش	۱۱۸۶	۰۰۸۶
۱۷	یزدانی‌بابوکانی سعید	۲۰	۰۰۸۷
۱۸	سامع بتول	۲۱۱	۰۰۳۸
۱۹	بهرامی احمد	۱۰۶	۰۰۸۱
۲۰	قدیری‌شاهرضائی علی‌اصغر	۸	۰۱۵۷

مرکز آموزشی بروجن
اسامی قبولشدگان برنامه تربیت معلم

ردیف	نام خانوادگی و نام	شماره شناسنامه	شماره داوطلب
۱	حسینی‌فرادنبه سیدرشید	۲۱	۰۰۰۳
۲	سرشیبی مرتضی	۸۹۱	۰۰۲۸
۳	عباسی‌بروجنی زهرا	۲۱۱	۰۰۳۵
۴	اصغریان غلامعلی	۴	۰۰۶۵
۵	مسعودی‌بروجنی ناصر	۳۰۳	۰۰۴۰
۶	منصوری‌بروجنی کبری	۳۹۰	۰۰۴۷
۷	قدیمی ساعید	۵۷۶۰	۰۰۴۴
۸	عبدان‌بروجنی صفرعلی	۳۰۲	۰۰۱۲
۹	یگانه‌بروجنی شهرزاد	۳۰۰	۰۰۳۳

۱۰	سبحان‌دهاقانی محمدعلی	۲۶۳	۰۰۶۹
۱۱	رضائیان‌بروجنی عباس	۷۷	۰۰۵۵
۱۲	لولوئی احمد	۴۹۰	۰۰۴۹
۱۳	ابراهیم‌پور علی	۳۳۵	۰۰۵۴
۱۴	قنبری‌مبارکه همت‌الله	۱۱۶	۰۰۷۴
۱۵	معتمدی‌بروجنی شهلا	۵۰۴۸۸	۰۰۷۵
۱۶	کاویان‌سجان علی‌اصغر	۵۸۳	۰۰۷۶
۱۷	صابریان فردوس	۲۷۴	۰۰۳۰
۱۸	زمانی‌بروجنی اسدالله	۷۹	۰۰۷۸
۱۹	سلیمانپوربروجنی حسین	۱۲۱	۰۰۲۳
۲۰	غلامی‌فرادنبه عزت	۲۳۶	۰۰۱۰
۲۱	شریفی‌سلیمه جهانگیر	۶	۰۰۲۳
۲۲	لطف‌الهی‌فره‌شیران طهماسب	۱۱	۰۰۳۶
۲۳	محسنی‌فر علی	۱۵۴۴	۰۰۲۷
۲۴	سلطانی ناصرقلی	۴۰	۰۰۶۷
۲۵	زارع سعدالله	۴۵۴	۰۰۵۴

مرکز آموزشی بروجن
اسامی ذخیره‌های برنامه تربیت معلم

ردیف	نام خانوادگی و نام	شماره شناسنامه	شماره داوطلب
۱	کریمی‌منجرموئی محسن	۲	۰۰۰۷
۲	شاهین‌بروجنی احمد	۲۵	۰۰۱۴
۳	امین‌پورمحمدابادی زهرا	۳۰۱۳۰	۰۰۱۳
۴	کاظمی‌اسمه صدر	۱۳	۰۰۶۸
۵	سعادتی عباس	۵۰	۰۰۲۱
۶	احمدی مهری	۱۹۰۲	۰۰۴۴
۷	بساطیان‌بروجنی علی‌اصغر	۲۱۴	۰۰۵۶
۸	کدیوی‌بروجنی جعفرقلی	۱۷۷	۰۰۵۱
۹	مرادی‌فرادنبه عبدالرضا	۳۹۰	۰۰۶۰
۱۰	ابراهیم‌پوربروجنی اکبر	۲۲۶	۰۰۴۴

مرکز آموزشی بروجن
اسامی قبولشدگان برنامه علوم تندرستی

ردیف	نام خانوادگی و نام	شماره شناسنامه	شماره داوطلب
۱	موسوی‌بیدلی نصرت‌الله	۴۷۴	۰۰۰۴
۲	اشرافی‌بروجنی ساعده	۸۴۷۱	۰۱۰۱
۳	احمدی‌بروجنی ایت‌الله	۱۵	۰۱۱۵
۴	عباسی‌بروجنی پروین	۱۱۹	۰۰۴۴
۵	طاهری محمد	۴۵	۰۱۱۶
۶	فروزان‌بروجنی علی‌اکبر	۱۹۴	۰۱۶۰
۷	میرداماد سیدمحمد	۳۱۵۴	۰۰۳۹
۸	بهنامی‌بروجنی محمدرضا	۳۶۷	۰۱۰۶
۹	قوی‌پنجه علیرضا	۱۴۴	۰۰۵۱
۱۰	سلیمانی‌نژادیان داریوش	۱	۰۰۵۶
۱۱	مدنی‌بروجنی سیدعبدالرسول	۲۴۰	۰۱۵۴
۱۲	اعتمادی‌بروجنی سیاوش	۱۰۸	۰۰۰۴
۱۳	عطائی‌بروجنی مسعود	۳۴	۰۱۱۰
۱۴	شاکری‌بروجنی منوچهر	۱۸۳	۰۰۹۹
۱۵	عدالت منصور	۳۴۰	۰۱۶۳
۱۶	شجاعی‌وزاسی مسیح‌الله	۱	۰۱۰۴
۱۷	شوقی محمدرضا	۴۴	۰۱۵۵
۱۸	کسائی‌کوپائی فاطمه	۱۴۱	۰۰۴۴
۱۹	فیروزی‌بروجنی ایت‌الله	۵۵۱	۰۱۱۴
۲۰	ابراهیم‌پور علیرضا	۱۴۷۴	۰۱۵۰
۲۱	خدارحمی‌بروجنی خدابخش	۸۴	۰۰۰۹
۲۲	اعتمادی‌بروجنی رقیه	۱۷۴	۰۰۳۵
۲۳	شارقی‌بروجنی فرهاد	۴۴۴	۰۱۴۰
۲۴	احمدی‌بروجنی علی‌اکبر	۱۵۸	۰۰۹۸
۲۵	سیدبن‌ازاد سیدضیا	۹۱۴	۰۱۴۴
۲۶	پورجعفربروجنی سعادت‌الله	۸۴۵۵	۰۱۰۴
۲۷	اشرافی‌بروجنی مهرداد	۲۴۸	۰۰۷۵
۲۸	یزدانی‌کهوئی منصور	۴۷	۰۰۷۱
۲۹	ساطعی همت‌الله	۵۰	۰۰۷۷
۳۰	شاهی‌بروجنی شهلا	۳۶۰	۰۰۱۴
۳۱	صادقیان‌بروجنی علیرضا	۲۶۴	۰۰۵۷
۳۲	یزدانی یزدانبخش	۸۴	۰۱۴۶
۳۳	شیروانی‌بروجنی ناصر	۱۲۱	۰۱۰۸
۳۴	فرقامیان پرویز	۳۰	۰۰۱۴
۳۵	فرهادی‌بروجنی عبدالرضا	۲۴۹	۰۱۲۴
۳۶	رحیمی‌موسی‌امینی مینا	۱۳۳۴	۰۰۲۰
۳۷	شاهی‌بروجنی مازیار	۱۵۱	۰۰۱۰
۳۸	طاهری‌بروجنی فرود	۱	۰۱۴۴
۳۹	حمیدپور علی	۵۱	۰۰۵۸
۴۰	ایزدی‌بروجنی لهراسب	۱۹۴	۰۰۳۱
۴۱	طبیبیان سراج	۳۷۰	۰۰۰۵
۴۲	برجیان فریدون	۱۴۳	۰۰۴۸
۴۳	ابدالی گودرز	۱۱	۰۰۹۷
۴۴	رفیعی‌طاقانکی محسن	۳۰	۰۰۵۴
۴۵	میرباقری‌دهاقانی سیدعلی‌اصغر	۱۹۹	۰۱۴۷
۴۶	ربیعی علی‌اکبر	۶۴	۰۰۱۱
۴۷	اعتمادی عبدالرسول	۱۵	۰۱۴۴
۴۸	امینی قدرت‌الله	۱۸	۰۰۲۱
۴۹	کیواندیکی‌بروجنی خسرو	۳۳۶	۰۰۷۴
۵۰	مدنی‌بروجنی سیدمصطفی	۱۹۹	۰۰۷۸
۵۱	دلگرم‌شسه فریدون	۸۲۱۹	۰۰۸۴

مرکز آموزشی بروجن
اسامی ذخیره‌های برنامه علوم تندرستی

ردیف	نام خانوادگی و نام	شماره شناسنامه	شماره داوطلب
۱	زمانی بهرام	۳۳۷	۰۱۳۳
۲	رفیعی‌طاقانکی عفت	۱۱	۰۰۵۵
۳	شاطیراورکاسی نادر	۱۴۰۷	۰۰۴۶
۴	اعلائی‌بروجنی محمد	۷۴	۰۰۴۴
۵	جعفرپوربروجنی حیدرقلی	۳۴۰	۰۱۱۷
۶	رجبی‌بیسه الله‌قلی	۸۵۶	۰۰۴۰
۷	بنی‌شهاریان رسول	۵۷۱۰۹	۰۱۴۶
۸	حسینی‌بلداجی طیبه	۴۰	۰۱۵۸
۹	ادریان‌بروجنی محمد	۴۷۹	۰۰۴۸
۱۰	سپهری‌بروجنی نسرین	۱۶۰	۰۱۲۱
۱۱	مختاری‌مبارکه اقدس	۸۹۱	۰۱۵۶
۱۲	قدیرزاده رحمت‌الله	۲۶۷	۰۰۷۴
۱۳	ستار نعمت‌الله	۷۷	۰۱۶۱
۱۴	سپهری‌بروجنی اسماعیل	۸۴۷۶	۰۱۴۴
۱۵	قلیلی‌مقدم مسعود	۳۰۴	۰۱۴۸
۱۶	بابااحمدی‌میلانی محمدعلی	۵	۰۰۴۰
۱۷	ربیعی‌فرادنبه یوسفعلی	۵۰	۰۰۹۱
۱۸	مروکی‌دهنوی صفرعلی	۴۵	۰۱۵۷
۱۹	قلعلی‌فردبروجنی فخرالزمان	۱۳	۰۰۸۴
۲۰	برجیان‌بروجنی امیرهوشنگ	۶۳	۰۱۳۷

مرکز آموزشی رضاییه
اسامی قبولشدگان برنامه تربیت معلم

ردیف	نام خانوادگی و نام	شماره شناسنامه	شماره داوطلب
۱	احمدی کرمزاد	۸۲۰	۰۲۳۵
۲	جواسرودفرانلو فخرالدین	۵۰۹	۰۲۵۷
۳	توحیدطلب عبدالعلی	۳۰۷	۰۲۵۱
۴	سوبخشیالدرلو رضا	۶۲۸	۰۰۰۶
۵	الماسی‌بلقون‌اباد محرم	۴۵۹	۰۰۶۶
۶	هاشمی‌نجف‌ابادی حمید	۵	۰۰۶۰
۷	قنبری بهروز	۱۴۴	۰۰۰۷
۸	سیرزاده‌یوسفرالوبکان ناصح	۲۴۳	۰۱۴۹
۹	حیدری فرخ	۹	۰۰۳۳
۱۰	داماشی منیژه	۹۴	۰۲۱۴
۱۱	وفری سوریه	۵۳۰	۰۱۹۷
۱۲	دباشت محمد	۳۰۸	۰۱۰۵
۱۳	قربانی اکبر	۴۴۱۳۴	۰۱۹۸
۱۴	جلالی مهدی	۴۳۵۵۰	۰۰۵۴
۱۵	طاهری رحیم	۵۵۰	۰۱۳۳
۱۶	سیاه‌چشم طاهره	۷۳	۰۰۴۵
۱۷	افتاب حمیده	۴۱۷	۰۱۵۵
۱۸	مرادیزوهی البرز	۴	۰۱۹۹
۱۹	زرگری‌افشار اتابک	۱۵۴	۰۱۹۵
۲۰	غلامیان‌کارکن محمدرضا	۱۶۶۴	۰۲۲۶
۲۱	سلیمانی طهمز	۸۱۹	۰۲۰۹
۲۲	برهمن سیمین	۴۸۷	۰۱۹۴
۲۳	بکشعلی‌پورتاسی ساعده	۳۳۶	۰۲۳۹
۲۴	عباسپوراشنا‌اباد محمد	۸۳۵	۰۰۱۷
۲۵	اسعدی ناصر	۸۶۹۳	۰۰۶۴
۲۶	علی‌اشرفی‌جودت رجب	۱۳۰۴	۰۱۲۳
۲۷	سوری محمد	۸۶	۰۰۲۹
۲۸	جان‌عموئی‌اوصالو جعفر	۶۳۹	۰۱۳۶
۲۹	ارجمندی‌اکرم صادق	۳۹۸۵۱	۰۲۱۳
۳۰	سلمان‌پور زلفعلی	۱	۰۰۹۶
۳۱	فیروز ناصر	۵۷۵	۰۱۵۸
۳۲	علی‌اشرفی‌جودت رحیم	۱۶۳۵	۰۲۶۴
۳۳	فرهنگ‌فرخی سیروس	۴۴۳۷۷	۰۰۰۸
۳۴	طاهرافشار مصاز	۴۴۶۹۹	۰۰۵۹
۳۵	تندرست‌بردبانی ابراهیم	۲۴۰	۰۱۶۷
۳۶	شجاعی‌میاندواب عباس	۱۷۸۴	۰۰۸۴
۳۷	حسینی‌برنج‌اباد قاسم	۳۰۲	۰۱۷۵
۳۸	صیفی ابراهیم	۶۸۹	۰۲۴۴
۳۹	مطیع‌شرعی اقدس	۷۴۳	۰۰۵۴
۴۰	رحیمی بهروز	۱۸	۰۲۴۱
۴۱	دلخاسی هلن	۵۷۴	۰۲۳۳
۴۲	قاسمزاده‌کجه قاسم	۱۲۸	۰۰۹۴
۴۳	بکتاشی رحمت	۱۱۵	۰۰۱۴
۴۴	پیروز عوض	۳۴۵	۰۱۷۰
۴۵	منتصری حمیده	۴۴۸۵۱	۰۲۰۶
۴۶	هادی ناصر	۲۰۴	۰۲۴۴
۴۷	نعمتی پرویندخت	۱۵۶۵	۰۰۸۹
۴۸	مرتضوی‌صدقیاسی میرمرتضی	۱۴	۰۲۰۷
۴۹	مرادی‌فردقشلاقی اکبر	۱۱۶۸	۰۱۰۳
۵۰	کربلائی‌اسرابی ابراهیم	۳۰۱۳۸	۰۲۳۹

مرکز آموزشی رضاییه
اسامی ذخیره‌های برنامه تربیت معلم

ردیف	نام خانوادگی و نام	شماره شناسنامه	شماره داوطلب
۱	ضامن‌تگدکین سی	۱۷۱	۰۰۹۵
۲	صمدی‌تکالو خدیجه	۴۳۸۰۸	۰۲۵۳
۳	کیامیان الماس	۴۴۷	۰۲۴۷
۴	صادقی‌سابینی حسین	۲۶۸	۰۰۱۴
۵	شکرانی اوروج	۸۱۴۷	۰۰۹۰
۶	کریم‌مسلک اسمعلی	۴۸۰	۰۰۷۸
۷	سوروریان عبدالله	۶۷۶	۰۰۷۹
۸	خیتمی عزیزه	۱۰۴۰	۰۰۵۰
۹	لطفی‌خواجه‌پاشا یحیی	۵۴	۰۲۲۰
۱۰	رشیدنژاد ابراهیم	۱۲۶۹	۰۱۷۹
۱۱	نقی‌پورقره‌کاج حمید	۴۲۵	۰۰۱۱
۱۲	اورشان زاسنت	۲۴۴	۰۰۴۰
۱۳	سلطانیان‌هاتی مهری	۴	۰۰۶۷
۱۴	سلدوری منصوره	۳۳	۰۱۶۰
۱۵	کاظم‌زاده‌دبرجی اصغر	۱۵	۰۰۳۳

۱۶	قلی‌پوراوصالو سیروس	۷۱۸	۰۱۵۰
۱۷	اتابکی مرتضی	۱۹	۰۲۲۵
۱۸	پورقلی‌رحمانی جواد	۱۲۶۹	۰۰۲۶
۱۹	کاروانی‌دیلمقانی صفرعلی	۱۱۲	۰۰۷۴
۲۰	قرقی‌قلعه‌جوقی سعید	۵۰۰۷۴	۰۰۸۱

مرکز آموزشی رضاییه
اسامی قبولشدگان برنامه علوم تندرستی

ردیف	نام خانوادگی و نام	شماره شناسنامه	شماره داوطلب
۱	قهرمانی‌قهرمانلو سقی	۴۱۴	۰۳۶۹
۲	محمدفرد اسماعیل	۴۴۷	۰۲۱۱
۳	مولازاده‌کواسوه‌فروشی محمدباقر	۴۴۹	۰۰۴۴
۴	دلیری محمدرضا	۵۶۴۴۰	۰۳۸۴
۵	داسسه‌ساری‌بیگلو ربابه	۴۴۳۶۸	۰۱۷۶
۶	شهروز رسول	۳۴۴	۰۰۸۴
۷	فرهنگی منصور	۱۴۹	۰۰۷۹
۸	نورعلی‌کبیرزاد کاظم	۳۷۴	۰۱۵۷
۹	غفاری‌کباران حمید	۹۹۴	۰۰۷۰
۱۰	باباعلی‌بلدرلو ناصر	۶۷۵	۰۲۸۷
۱۱	قاسم‌سلطانی‌ممتاز غلامرضا	۱	۰۳۵۹
۱۲	رزاق‌زاده سلطانعلی	۷	۰۰۶۴
۱۳	اروج‌نژاد محمدعلی	۱۱۳	۰۲۵۶
۱۴	سلیمانی علی	۸۹	۰۰۷۴
۱۵	مرحله‌پیما خسرو	۲۹۴	۰۱۹۸
۱۶	پورسردار زیبا	۲۸۰	۰۰۴۰
۱۷	قورقوسچی‌سوموان نریمان	۱۷۱	۰۰۴۰
۱۸	امیرشکری‌سیداباد جلیل	۷۱	۰۲۸۹
۱۹	دودکانلوی‌میلان ابراهیم	۱۲	۰۳۷۹
۲۰	شیخ پروانه	۴۳۰۴۴	۰۱۹۷
۲۱	علوی‌شیخ رسول	۱۷	۰۰۳۱
۲۲	دبیر عباس	۴۴	۰۰۵۹
۲۳	فرح‌مسقی منصوره	۱۰۸۶	۰۱۶۹
۲۴	نجفی‌قلعه حبیب‌الله	۳	۰۳۴۹
۲۵	عظیمی‌عادل اقدس	۴۰۰	۰۳۴۴
۲۶	ذاکری محمدرضا	۳۴۴	۰۰۳۰
۲۷	افشارشاهی منوچهر	۳۰	۰۱۷۴
۲۸	قاسمزاده باقر	۸۶۱	۰۰۱۸
۲۹	اشرفی‌بدلبو یوسف	۲۶۱	۰۰۵۵
۳۰	کرمیان ویکتوریا	۳۴۴	۰۲۵۴
۳۱	سوطاری محمدشریف	۲۴۷	۰۰۸۰
۳۲	مارالاسی ابراهیم	۷۵۴	۰۱۲۴
۳۳	درویشی عبدالعزیز	۹۶	۰۱۰۹
۳۴	محمدنژادحاوفی جهانگیر	۱۰۴۴	۰۰۶۹
۳۵	شمس‌ورزوی حسین	۵۰۳	۰۱۲۶
۳۶	میرزاهی‌سیکجه فریده	۴۴۹	۰۲۲۲
۳۷	شماعی‌دیلمقاسی حسن	۲۵۷	۰۰۶۷
۳۸	اذرسو نورالدین	۴۱۰۴۴	۰۲۲۴
۳۹	هواسی‌سرای رقیه	۵۴	۰۲۱۴
۴۰	اسمعیلی‌مقدم سیف‌الله	۵۵۱۹۱	۰۲۲۷
۴۱	حسن‌زاده علی‌اصغر	۱۶	۰۰۲۷
۴۲	شیرینی سعادت	۳۵۶	۰۲۱۷
۴۳	حبیبی‌هوان‌بکشیار ابراهیم	۲۶۳	۰۲۲۳
۴۴	بهرام‌پور عمر	۴۱۰۹	۰۱۹۴
۴۵	موسوی‌جهاری عبدالکریم	۵۳۰۵	۰۱۲۵
۴۶	ستارزاده مینا	۴۳۳۱۹	۰۳۸۰
۴۷	شکرانی‌ادر حمید	۵۰۴۵۷	۰۰۹۵
۴۸	سعیمیان‌میاندواب قدمخیر	۱۹۴	۰۲۲۷
۴۹	محمدلو پریوش	۸۵۵	۰۳۶۷
۵۰	کریملو فرشته	۳۶۱	۰۰۶۶

مرکز آموزشی رضاییه
اسامی ذخیره‌های برنامه علوم تندرستی

ردیف	نام خانوادگی و نام	شماره شناسنامه	شماره داوطلب
۱	شهریارافشار جلال‌الدین	۴۱۰۸۴	۰۰۶۸
۲	سکی‌سیا ابراهیم	۹۸	۰۰۷۷
۳	بهماسیان رباب	۴۴	۰۰۵۱
۴	محمدپورسیم حسن	۱۰۴۴	۰۲۹۶
۵	هوشمند جمیل	۱۷۴	۰۱۸۸
۶	حمزه‌پوربارازیاقی ساعیده	۲۷	۰۱۵۴
۷	قاسم‌نژادبرسی حبیب	۵۰۱	۰۲۱۸
۸	کیهانی وجیهه	۵	۰۳۱۹
۹	قره‌باغی زهرا	۱۷۷۴	۰۳۵۶
۱۰	محمدی‌اچه‌قلعه امیرعلی	۱	۰۰۴۸
۱۱	اکبری‌برگلادی علی‌اصغر	۲۴۴	۰۰۷۸
۱۲	مرامی‌شکوف پرویز	۶۹۴	۰۰۴۴
۱۳	جهان‌ارای‌سرای محمود	۴۴۰	۰۰۵۴
۱۴	عبدالهی‌شریف سکینه	۴۰۹۹۶	۰۲۷۶
۱۵	مهرپور محمدباقر	۴۶۴	۰۲۹۸
۱۶	خراسانی‌نیا رضا	۳۰	۰۳۱۴
۱۷	سیه‌پور مهناز	۴۶۳۰۴	۰۳۲۹
۱۸	قربانزاده‌بورپور سلام‌الله	۲۵۴	۰۲۲۸
۱۹	صدری زهرا	۹	۰۲۴۴
۲۰	مصطفی‌زاده‌بیگ‌کندی معصوم	۴۱	۰۲۴۱

مرکز آموزشی خوی
اسامی قبولشدگان برنامه تربیت معلم

ردیف	نام خانوادگی و نام	شماره شناسنامه	شماره داوطلب
۱	قهرمانپورسوماتی غلامحسین	۱۵۸	۰۱۲۴
۲	صفرعلی‌زاده مصار	۴۴۴۰۴	۰۰۰۶
۳	معین‌زاده غلامحسین	۲۵۴	۰۱۴۹
۴	رهبملو فاطمه	۱۰۸۱	۰۲۰۹
۵	عارفسیا حمیدرضا	۷۸۹	۰۲۷۴
۶	صادقی‌ایرانی حجت‌الله	۱۳۵	۰۰۲۴
۷	صدری‌اقدم عزیز	۱۴	۰۱۸۸
۸	مجاور میرحسین	۳۰۶۹۰	۰۲۵۸
۹	مرندی ازدر	۱۱	۰۰۲۹
۱۰	عماری راضیه	۲۱۵	۰۲۱۴
۱۱	عربلو عبدالله	۳۷۴۸	۰۱۱۹
۱۲	اویسی زیبا	۸۶۴	۰۱۶۷
۱۳	حسنی محمود	۲۷	۰۱۰۴
۱۴	چهرقانی‌منتظر حسن	۵۳۵۸۴	۰۲۲۸
۱۵	اصغری ایران	۱۶۷	۰۱۲۸
۱۶	عظیم‌پور رستم	۴	۰۱۰۴
۱۷	کلاهی توفیق	۴۱۰	۰۲۴۷
۱۸	مهروجی محرم	۵۶۸	۰۰۶۱
۱۹	اکبری‌دیلمقانی ساعیده	۲۷۰	۰۰۸۴
۲۰	هادی‌عبدالجبار حبیب	۴۷۰	۰۱۵۹
۲۱	بصیری رحیم	۱۳۱۶	۰۲۰۱
۲۲	رستملو محمد	۳	۰۱۵۶
۲۳	همتی غلامرضا	۳۱۴۶۵	۰۰۰۱
۲۴	اسپابان خسرو	۳۷۴۴	۰۱۹۴
۲۵	عزیزنژاد جواد	۸۹۳	۰۱۵۰
۲۶	رستملو نسرین	۹۱۹	۰۱۸۱
۲۷	نظری رضا	۴۰۲۵	۰۰۶۵
۲۸	سبزاده محمدامین	۸۴	۰۱۹۷
۲۹	حلوائی یوسفعلی	۴۴۴۴	۰۲۳۹
۳۰	عنایتی یوسف	۹۱	۰۰۹۴
۳۱	لک بهروز	۲۸۵	۰۰۸۱
۳۲	تمجیدزاد رقیه	۱۰۴	۰۱۴۴
۳۳	ایرجی سیروس	۱۵۶	۰۱۸۰
۳۴	بهرسماری پروین	۹۵۹	۰۱۸۵
۳۵	علیلو مقصود	۵۴۶	۰۲۰۴
۳۶	تیمورزاده‌سیواسی خدیجه	۱۱۹۴	۰۰۳۸
۳۷	اظهری طاهره	۱	۰۱۷۵
۳۸	عبدالعلی‌پور حسن	۴۱۹	۰۱۱۷
۳۹	رهیملو احمد	۳۹۴	۰۱۹۴
۴۰	محمدزاده حسین	۴	۰۰۴۴
۴۱	صادق‌نژاد علی	۶۴۴	۰۰۷۵
۴۲	ابراهیمی علی	۳۴۸	۰۱۱۴
۴۳	سلمان‌نژاد اسماعیل	۴۵	۰۱۴۴
۴۴	جهانی بیرامعلی	۴۸۸۴۵	۰۲۴۴
۴۵	قصه‌ای سعیده	۷۸	۰۰۷۹
۴۶	عباچی‌نژاداصل رقیه	۴۹۱	۰۲۵۴
۴۷	طبیبی شهین	۶۴	۰۲۰۸
۴۸	یوسفی‌کندلجی محمدرضا	۱۰	۰۰۴۱
۴۹	مقیدی حسین	۸۷	۰۰۵۸
۵۰	تنومند بهمن	۲۴۵	۰۱۶۵

مرکز آموزشی خوی
اسامی ذخیره‌های برنامه تربیت معلم

ردیف	نام خانوادگی و نام	شماره شناسنامه	شماره داوطلب
۱	طاهری محمود	۲۲۶۱۵	۰۱۶۰
۲	صابونچی معصوم	۹۰	۰۱۱۶
۳	جعفری عیسی	۳۷	۰۲۵۹
۴	اکوندیان علی	۴۴۶۰	۰۱۴۰
۵	فتح‌الهی ابراهیم	۲۴۹۳۴	۰۰۹۱
۶	تاروبردیلوی‌اصل زین‌العابدین	۱۳۱	۰۱۱۸
۷	جبارزاده پرویز	۵۴۳	۰۲۷۵
۸	خواجه‌قلی محمدعلی	۵	۰۲۲۰
۹	اصغرلو علی‌اصغر	۴	۰۲۵۱
۱۰	حسن‌پور مجید	۴	۰۱۹۶
۱۱	پیرالواحته‌جاده علی	۱	۰۰۹۴
۱۲	شاکری نصرالله	۱	۰۱۵۵
۱۳	طهماسبی کرم	۶۱۱	۰۰۲۷
۱۴	دربانی علیرضا	۴۱۷۱	۰۲۲۱
۱۵	اذانچیلر اسدالله	۴۶۴۴	۰۰۴۹
۱۶	حاجی‌علی‌اوغلی علی‌اکبر	۴۶۰۳	۰۲۸۸
۱۷	حاجی‌ولیلی صمد	۳۲۴۸۷	۰۲۷۳
۱۸	خدابارزاده قربانعلی	۴۲۲	۰۰۸۰
۱۹	نوری اسماعیل	۹۱۷	۰۰۱۹
۲۰	ناصرزاده احمد	۳۷	۰۲۷۷
۲۱	طلبی محمدعلی	۳	۰۲۵۴

مرکز آموزشی خوی
اسامی قبولشدگان برنامه علوم تندرستی

ردیف	نام خانوادگی و نام	شماره شناسنامه	شماره داوطلب
۱	محمدلو عباس	۱۳۱	۰۰۲۲
۲	غفاری کبیرالله	۶۶	۰۲۳۹
۳	کوش‌کلام رضا	۲۶۱	۰۰۶۶
۴	مزرعه‌لی اسماعیل	۷۶۱	۰۱۸۴
۵	اسفندیاری سهراب	۹۰۶	۰۱۳۹
۶	جبارزاده اسماعیل	۳۲۲۵۴	۰۰۰۸
۷	اسلامبولچی‌زاد رضا	۱۲۸۴	۰۱۱۷
۸	الماسی‌اقدم اسماعیل	۲۰۹	۰۰۶۰
۹	معزی علی	۴۰۲	۰۲۰۱
۱۰	سجادی میرسجاد	۳۷۰۵۴	۰۲۱۹
۱۱	قربیتی حسن	۵	۰۰۳۸
۱۲	جماعتلو علی	۵۱	۰۳۰۵
۱۳	کربلائی‌احمدنژاددیمقانی معصومه	۵۷۷۶۹	۰۰۲۳
۱۴	حسن‌پورقمانسفلی سیف‌الدین	۱۳۰۲	۰۰۳۴
۱۵	محمدزاده‌مقاسبوقی علی	۱۶۳۷	۰۱۷۰
۱۶	حاجی‌حسینلو طاهره	۴۹۲	۰۱۲۷
۱۷	صباغی‌سلطان‌احمدی جلیل	۴۱۱	۰۰۲۲
۱۸	محمدزاد حسین	۳۱۷	۰۲۴۸
۱۹	اقازاده میرسجاد	۵۶۴	۰۱۸۷
۲۰	اژدری محمدصادق	۱۰۲۸	۰۰۰۳
۲۱	مقوی زینب	۲۸۹	۰۳۱۳
۲۲	قمی رضا	۸۳	۰۱۰۰
۲۳	برگزینی عباس	۲۲۶۶	۰۰۲۵
۲۴	میرابراهیمی میکائیل	۱۸۸	۰۳۰۴
۲۵	تیمورزاده‌سیواسی محمدرسول	۶۴۴	۰۲۷۴
۲۶	عباچی‌پور احمد	۷۲۸	۰۰۱۱
۲۷	محمدی‌کانی عادل	۳۱۱۶۱	۰۱۹۲
۲۸	امامی محمد	۴۳۵	۰۲۴۵
۲۹	کمالی مرضیه	۱۴۴	۰۱۴۱
۳۰	ملامحسن‌الماسی ربابه	۸۵۴	۰۱۱۳
۳۱	مرداسی عزیز	۸۴۴	۰۲۳۰
۳۲	علیلو الهوبردی	۱۲	۰۰۸۷
۳۳	باسلی پرویز	۱۷۰	۰۳۲۰
۳۴	حسینی‌کوکمری میرمختار	۳۷۷۴	۰۱۹۴
۳۵	غفرپی‌سیا مرتضی	۴۱۵	۰۰۱۵
۳۶	حمزه‌زاده‌مدقبانی عزیزالله	۱۴۴۳۶	۰۲۹۴
۳۷	اکرامی‌شیرورقی محمدباقر	۵	۰۰۴۵
۳۸	عیوضی میرفرج	۵۹۸	۰۱۵۹
۳۹	کوشکبیلو ابراهیم	۹۴۴	۰۰۲۶
۴۰	نوری پریوش	۳۱۰۵۷	۰۱۱۸
۴۱	علی‌لو احمد	۹۱	۰۲۴۳
۴۲	محسن‌زاده محسن	۲۳	۰۲۴۲
۴۳	قالیلو محمد	۳۳۸۲۲	۰۱۱۱
۴۴	برداسی فریدون	۸۰۸۳	۰۱۶۰
۴۵	مرسلی نصرت	۱۳۰۴	۰۲۷۳
۴۶	اربابی‌فر غلامحسین	۱۲۳۷	۰۲۳۸
۴۷	حمدی حسین	۱۴	۰۲۴۲
۴۸	رشادتی باقر	۲۴۹	۰۰۶۳
۴۹	مهدیکاسی علی	۱۴۹۵	۰۲۳۱
۵۰	جباری‌مقدم عبدالله	۷۴۷	۰۳۱۱

مرکز آموزشی خوی
اسامی ذخیره‌های برنامه علوم تندرستی

ردیف	نام خانوادگی و نام	شماره شناسنامه	شماره داوطلب
۱	گل‌محمدلو قربان	۰۷۱۴	۰۱۳۷
۲	حامدی‌دیلمقانی جواد	۲۳۰	۰۱۴۷
۳	امیری‌باغماشکلیچ نسرین	۱۸۱	۰۱۲۵
۴	بابالو نجف	۶	۰۲۶۹
۵	دانستانی غلامرضا	۱۱۸	۰۲۹۱
۶	خداوردیزاده محمدرضا	۳۴۴۸۱	۰۲۶۶
۷	مشکور قربان	۶۸۶	۰۱۸۶
۸	رحمانی غلامرضا	۲۱۵	۰۰۶۴
۹	محمودزاده جلیل	۱۰۶۶	۰۲۲۵
۱۰	عباس‌ظهیری برزو	۷۹	۰۰۷۸
۱۱	مسعودی محمدعلی	۲۴۱	۰۲۲۸
۱۲	جهان‌ارا محمدتقی	۳۵۹	۰۲۸۵
۱۳	زینالی بهرام	۳	۰۲۸۷
۱۴	لعلی‌سراب کریم	۴۵۶	۰۳۰۶
۱۵	بشیری منصور	۴۴۰	۰۲۲۲
۱۶	افرح صفرکانی	۳۰۴۱۸	۰۲۰۸
۱۷	خلیل‌نژاد علیرضا	۵۴۸	۰۰۰۴
۱۸	جبلی الهوبردی	۸۸۰	۰۱۱۴
۱۹	هاشمی‌مرندی خدیجه	۲۲۶	۰۱۹۵
۲۰	فرخ‌بیگلو عذرا	۵۴۱	۰۰۴۸

مرکز آموزشی نقده
اسامی قبولشدگان برنامه تربیت معلم

ردیف	نام خانوادگی و نام	شماره شناسنامه	شماره داوطلب
۱	نقی‌زاده جلیل	۴	۰۰۸۰
۲	عبدالله‌زاده‌قلی کریم	۴۰۰۶	۰۱۰۱
۳	دهقانی اسماعیل	۲۴۹۹۰	۰۰۱۴
۴	زینالی فرج	۱۸۷۴	۰۲۱۵
۵	شافعی محمدرئوف	۶۹	۰۰۰۸
۶	درخشانی محمد	۷۵۴۹	۰۰۷۴
۷	نبی میرسیروز	۳۱	۰۰۵۵
۸	نقی‌دخت محمدابراهیم	۴۱۲۱	۰۰۹۷
۹	قلیپورفرجبال اکبر	۶۶۰	۰۰۸۷
۱۰	قنبرپور علی	۵۴	۰۱۹۹
۱۱	فرهنگی‌افشار محمدرضا	۴۰۶	۰۱۶۵
۱۲	نیکپور حکیمه	۳۱	۰۱۵۶
۱۳	ازاده محمد	۳۱	۰۰۳۹
۱۴	حقیقی نسرین	۷۴۷	۰۲۰۷
۱۵	صدقی پروین	۴۴	۰۲۰۱
۱۶	فرهنگ‌سیا حمزه‌علی	۳۹	۰۰۲۳
۱۷	محمدیان مسلم	۶۱۰	۰۰۴۸
۱۸	حلاج عیسی	۲۹۹۱	۰۰۲۱
۱۹	عبدالرحیمی‌قاراباغی عباس	۲۳۶	۰۱۹۴
۲۰	مطلب‌پورسلیم حبیبه	۷۱۰	۰۲۱۸
۲۱	محمودی ولی	۵۶۶	۰۱۵۷
۲۲	معصومی‌ازاد سیما	۳۰۶	۰۱۸۵
۲۳	دلیری محرم	۴۴۰	۰۰۰۷
۲۴	دیوانی امیرعلی	۱۰۷۴	۰۰۴۰
۲۵	شرفی علی	۱۳۱	۰۱۰۵
۲۶	قلندری ولی	۱۴۷۴	۰۱۵۵
۲۷	کاظمی محمد	۱۴۸۹۵	۰۱۰۴
۲۸	برسگ ماکسیما	۱۰۱	۰۰۵۴
۲۹	هریری‌نقده رضا	۲۶۶۴	۰۲۲۸
۳۰	قاضی‌زاده محمد	۶۶۳۶	۰۰۴۶
۳۱	قادری‌گرگ‌اباد رسول	۴۹۵۰	۰۰۹۸
۳۲	کبیری مظفر	۱۱۱	۰۰۴۴
۳۳	قریشزاد ابراهیم	۶	۰۰۸۸
۳۴	خداوسدی محمد	۸۳۱	۰۰۲۹
۳۵	علیزاده قادر	۴۶۴	۰۱۱۴
۳۶	بیرامی‌اذرافیاشی صفر	۱۳۵	۰۱۳۵
۳۷	جعفری‌بارانی محمدرضا	۱۹۴	۰۱۱۴
۳۸	کوکه جلال	۴۶۱	۰۱۷۸
۳۹	رسولی‌ولی‌کندی حسین	۲۷۴۴	۰۱۵۱
۴۰	باهو غلامحسین	۳۰۳	۰۰۷۴
۴۱	جلالتوکیل‌کندی بهرام	۱۵۳۰	۰۰۵۹
۴۲	مجیدی حسن	۵۱۶	۰۱۵۴
۴۳	بنابی‌نقده منصور	۹۸	۰۲۰۰
۴۴	پیمانسیا حسین	۲۴۴۶	۰۱۹۸
۴۵	شاکری‌کشکی ابوالفتح	۲۷۱۷	۰۰۹۴
۴۶	برسچی امینه	۷	۰۰۶۴
۴۷	بقالی ستاره	۵۰۴	۰۰۱۸
۴۸	فتوره‌بنابی عارفه	۲۵۴	۰۱۳۰
۴۹	صدیقی‌اچچه‌مسجد شعله	۵۱	۰۲۲۵
۵۰	عیسوی سلطان	۲۲۱	۰۱۹۵

مرکز آموزشی نقده
اسامی ذخیره‌های برنامه تربیت معلم

ردیف	نام خانوادگی و نام	شماره شناسنامه	شماره داوطلب
۱	باباعلی‌طلائیه عبدالله	۶۹۷	۰۰۶۰
۲	صوفی‌زاده محمد	۳	۰۰۱۹
۳	جاوشینی عثمان	۲۵۹	۰۱۸۰
۴	حبیب‌پناه حبیب‌الله	۲۸۵۵	۰۱۵۸
۵	جعفرزاده‌ملکی عشقعلی	۵۴۴۴	۰۰۹۱
۶	محمودی مصطفی	۱۱۴	۰۰۶۶
۷	حسینقلی‌نقده جلیل	۱۳۸۴۴	۰۰۸۱
۸	صمدی‌برگ‌اباد درویش	۲۷۶	۰۱۸۳
۹	مصطفوی‌قلعه‌جوق عزیز	۵۶۳	۰۰۴۴
۱۰	فاتحی عبدالناصر	۳۰۶	۰۱۹۱
۱۱	معبودی‌روشوتی ابوالفضل	۱۳	۰۱۵۰
۱۲	معروفی عبدالله	۱	۰۲۱۹
۱۳	مقدسی‌مر اکبر	۴۱۴۰۴	۰۱۴۴
۱۴	نظری‌چمگی نجفعلی	۴	۰۱۵۴
۱۵	یوسفی‌محد حبیب	۵۳۱	۰۰۴۴
۱۶	حسینی‌مقدم سیدمحمود	۸۱۴	۰۱۳۳
۱۷	قادری سلیمان	۸	۰۰۴۵
۱۸	ایمانی‌اذرماشان پرویز	۵	۰۱۸۱
۱۹	ابراهیمی حسن	۱۹۶	۰۲۰۴
۲۰	رستمی عباس	۱۶۶	۰۱۳۷

مرکز آموزشی نقده
اسامی قبولشدگان برنامه علوم تندرستی

ردیف	نام خانوادگی و نام	شماره شناسنامه	شماره داوطلب
۱	سعیدپور یوسف	۲۹۱	۰۱۵۷
۲	رحمانی‌اذر عثمان	۱۴۹۱۸	۰۱۳۵
۳	بهری‌نقده کریم	۵۶۹۶	۰۳۰۵
۴	جهانبخش‌نوروزابادی ابراهیم	۳۹	۰۰۴۸
۵	میرانی عباس	۱۸۴	۰۲۹۶
۶	اروجی بهرام	۳۳۹۳	۰۲۷۸
۷	میلکی نیلوفر	۹۵	۰۳۰۷
۸	شریفی عبدالخالق	۱۰۴	۰۱۰۹
۹	جاویدمهر عباسعلی	۷۴۸۴۵	۰۳۳۵
۱۰	جهاندیده‌راداسه محمدعلی	۱۳۵۸	۰۱۴۱
۱۱	شاهید باظرخسرو	۲۱۴	۰۳۰۰
۱۲	شابکی‌زاد محمد	۱۶۳۷	۰۳۶۷
۱۳	امین‌فر خالد	۱۰	۰۰۰۴
۱۴	سلطان‌احمدی کریم	۱۰۱۹	۰۰۵۶
۱۵	کریمی حسین	۸۴	۰۳۱۶
۱۶	کریمی حسن	۹۳۷	۰۳۳۴
۱۷	بیرامی محمدجواد	۴	۰۰۸۶
۱۸	محمدصالحیان‌پیرمرد محمود	۳۳۷۰۰	۰۰۴۴
۱۹	لاله‌دوست‌سرخابی احمد	۴۱۹۴۵	۰۱۴۰
۲۰	کاظمی محمد	۲۴۰۹	۰۰۸۵
۲۱	جنوبی احمد	۴۵	۰۰۵۴
۲۲	محمدعلی‌عابد عدنان	۴۲۰۱۱	۰۰۱۴
۲۳	سیرابی یداله	۴۴۴	۰۳۴۳
۲۴	محمدعلی‌عابد کمال	۱۴۴	۰۰۸۴
۲۵	مظاهری پرویز	۲۱۴	۰۳۳۷
۲۶	سراجی‌اقدم محمدرضا	۵۷۷	۰۲۳۰
۲۷	بناوند رسول	۲۴۹	۰۲۸۷
۲۸	یاسی‌زاوشتی علی	۹۸۹	۰۱۴۴
۲۹	شکیب‌کاشاه اسماعیل	۳۶۷۸	۰۳۱۷
۳۰	زرین‌سرج علیرضا	۲۵۲۸	۰۳۱۶
۳۱	قادری سیدعلی	۲۷۵	۰۱۱۰
۳۲	ابراهیم‌پوراذر فرامرز	۴۰۸۷	۰۰۹۰
۳۳	زمان‌میاندواب منوچهر	۴۶۰	۰۲۷۶
۳۴	کراسی‌عربلوی‌بکان مصطفی	۵۴۵۲۴	۰۱۷۶
۳۵	فاتحی خسرو	۲۲	۰۱۸۶
۳۶	مهرداد محمدرسول	۲۴۵	۰۰۸۹
۳۷	رسولزاده سهیلا	۸۷	۰۱۴۶
۳۸	الله‌ویسی کریم	۳۸۴	۰۰۳۰
۳۹	نقی‌زاده‌لنسلو مختار	۵۴۷۴۴	۰۱۱۷
۴۰	علی‌پاشائی‌علیبی خالد	۱۴۱	۰۰۶۱
۴۱	بهائی‌ذلبلاسی رحمان	۲۸۴۴	۰۰۷۴
۴۲	سرداری قربان‌محمد	۷۶۱	۰۲۴۷
۴۳	محمدیان مهدی	۴۴	۰۱۸۴
۴۴	تنهائی‌مرند هوشنگ	۲۱۳۱۵	۰۰۳۷
۴۵	ابراهیمی‌اذر قادر	۱۴۷	۰۰۶۵
۴۶	ولی‌زاده‌سسلوئی محمدحسین	۹	۰۱۷۵
۴۷	حسینی سیدعبدالقادر	۱۷	۰۲۰۱
۴۸	جلالی‌لنسلو الهوبردی	۱۴۵	۰۰۸۴
۴۹	جهانشاهی حسن	۱۴۴۰	۰۱۸۰
۵۰	حبیبیان دلال	۹۸۵۴	۰۱۹۱
۵۱	نقی‌پورجوشفرالو عرب	۳۹۴	۰۲۹۸

بقیه در صفحه بعد

آگهی اعلام نتایج آزمون اختصاصی برای پذیرش دانشجو

مرکز اموزشی سده
اسامی ذخیره‌های برنامه علوم تندرستی

ردیف	نام خانوادگی و نام	شماره شناسنامه	شماره داوطلب
۱	بهیار مصطفی	۵۱۱	۰۲۶۳
۲	عزیزی رسول	۶۶۳	۰۲۷۴
۳	حیدری‌لنگ‌ابادی مراد	۴۳۳	۰۱۶۸
۴	بلوریان کریم	۳۰۱۴	۰۳۲۵
۵	شفاعی‌ازاد مهدی	۳۳۶۰	۰۱۰۳
۶	کشوری مهراسگیر	۲۴۴۶۳	۰۲۲۰
۷	مهر اسمعیل	۱۴۱۳	۰۰۰۱
۸	تقی‌کاسی علی	۷	۰۲۸۴
۹	مهرورز عباس	۹۳۳	۰۰۴۴
۱۰	صادقیار مصطفی	۵۶۱	۰۱۳۸
۱۱	اوطمیشی عباس	۳۱۰	۰۲۷۵
۱۲	شاهی قنبر	۵۷۰۷	۰۳۳۳
۱۳	عباسوسندیاعدی نادر	۴۱۸۱۰	۰۱۸۳
۱۴	دادخواه عبدالله	۴	۰۲۱۰
۱۵	معماری فرشته	۳۵۸	۰۱۴۸
۱۶	کاظمی رحمت	۳۰۶	۰۰۱۴
۱۷	دهبکری حسین	۶۳۷	۰۲۱۹
۱۸	کیهان‌ادر هنیه	۳۰۳	۰۲۱۳
۱۹	اطهری سیدمحمدصدیق	۷۷	۰۱۰۴
۲۰	یاری میرعلی	۳۳۷	۰۱۰۶

مرکز اموزشی اباده
اسامی قبولشدگان برنامه تربیت معلم

ردیف	نام خانوادگی و نام	شماره شناسنامه	شماره داوطلب
۱	نعمت‌الهی نعمت‌الله	۱۲	۰۰۶۳
۲	میگفر قباد	۴۴	۰۱۵۰
۳	قدبین اکبر	۱۰۳۸۸	۰۰۲۴
۴	شفیعی حسن‌علی	۱۴	۰۰۹۹
۵	مهدی بهادر	۴۹۸	۰۱۱۵
۶	نعمت‌الهی غریبا	۲۸	۰۱۴۵
۷	گلزار اذر	۱۴	۰۰۳۰
۸	اکرمی‌ابرقوئی محمدمهدی	۱	۰۰۱۰
۹	سیکوئی عبدلعلی	۱۳۰	۰۱۶۰
۱۰	پالیزوان علی‌اکبر	۲۹	۰۰۳۰
۱۱	اسلامی‌ابرقوئی حسام‌الدین	۹۴	۰۰۸۷
۱۲	محمدی سیدعلی‌اکبر	۱۰۰	۰۱۴۶
۱۳	بصیری غریبا	۱۱۶۹	۰۰۴۸
۱۴	وفائی‌نعمت‌الهی علی‌اکرم	۲۴	۰۰۰۸
۱۵	مصطفوی زهرا	۲۵۰	۰۱۶۴
۱۶	راه‌پیما عنایت‌الله	۵۰	۰۱۸۳
۱۷	کیانی حبیب	۳۴	۰۱۸۰
۱۸	قدبین بی‌بی‌شهربانو	۳۹۹	۰۱۲۸
۱۹	عسکری محمدعلی	۳۷۹	۰۰۸۱
۲۰	غریبی‌قزوینی اکبر	۴۰۷	۰۰۶۹
۲۱	مسعودی محمدرضا	۲۵۴	۰۱۶۳
۲۲	ایزدکو احمدعلی	۷	۰۱۶۷
۲۳	کریمی هدایت	۶۶	۰۱۷۸
۲۴	مهبی بی‌بی‌صدیقه	۴	۰۰۰۴
۲۵	شکوهی‌فر روح‌الله	۱۱	۰۱۷۲
۲۶	علی‌پور ابرقوئی رضا	۶۹۷۷	۰۱۲۴
۲۷	امیدوارعسکری محمدمهدی	۳۷۴	۰۰۷۷
۲۸	عسکریان اسدالله	۱۰	۰۱۹۱
۲۹	غدامی مهدی	۱۵۰۵	۰۰۸۴
۳۰	اهرازی فخرالملوک	۳۳۹	۰۰۳۳
۳۱	جعفری بهروز	۴	۰۰۴۴
۳۲	مغلی خصار	۷	۰۰۵۳
۳۳	داعی غریبا	۲۳۰	۰۰۷۴
۳۴	تصدیقی بی‌بی‌فاطمه	۲۹۴	۰۰۴۰
۳۵	کشفائی علی‌اکبر	۱۸	۰۱۳۳
۳۶	صالحی ناهید	۵	۰۱۸۶
۳۷	رستگار جلیل	۳۰	۰۱۰۸
۳۸	امیدوارکردشولی نادر	۷۸	۰۱۴۳
۳۹	حسینی محمدعلی	۱۵	۰۰۷۵
۴۰	سلطانی‌کردشولی نوذر	۴	۰۱۳۷
۴۱	بهمانی بهزاد	۲۳۸	۰۰۴۹
۴۲	اهالی‌ابادی محمدحسین	۸۰	۰۱۳۱
۴۳	دهقان عباس	۱۰۳۳۵	۰۱۱۳
۴۴	روشن حسن‌علی	۴	۰۱۸۷
۴۵	محمدی‌نژادمدوئی عبدالرسول	۴	۰۱۰۴
۴۶	راسخ حیدر	۳۱۳	۰۰۱۴
۴۷	عباسی فاطمه	۱۶۷	۰۰۳۸
۴۸	فرکی مختار	۴	۰۱۰۱
۴۹	رنجبر حسین	۴۰۷	۰۱۷۶
۵۰	کریمیان زهرا	۳۰۶	۰۱۰۴

مرکز اموزشی اباده
اسامی ذخیره‌های برنامه تربیت معلم

ردیف	نام خانوادگی و نام	شماره شناسنامه	شماره داوطلب
۱	مختاری سیدزین‌العابدین	۶۵	۰۰۶۰
۲	فلاح‌زاده ابرقوئی غلام‌مهدی	۴۳۴	۰۱۶۱
۳	کهرائی مهری	۵۸	۰۰۵۹
۴	مسعودی غدارضا	۱۵۵	۰۱۳۴
۵	صبور محمدحسن	۱۶۴	۰۰۳۶
۶	صبوری غلامعلی	۴۰	۰۰۸۶
۷	زراعتکار منصور	۱۲۴	۰۰۷۶
۸	مسعودی رضا	۳۱۷	۰۰۷۹
۹	هواعی زهرا	۲۸۰	۰۱۱۷
۱۰	سلیمی‌ابرقوئی عفت	۲۳۵	۰۰۹۶
۱۱	شمس‌پور محمود	۳۱۰	۰۱۸۱
۱۲	قدبین ذبیح‌الله	۱۱	۰۱۷۱
۱۳	یزدانی قدسیه	۳۶۴	۰۱۱۰
۱۴	طاهری محمدمهدی	۵۵۳	۰۱۶۴
۱۵	پرهیزی عبدالله	۱	۰۱۳۳
۱۶	توکلی محمدرضا	۴	۰۱۸۸
۱۷	ظهیری جواد	۶۱	۰۱۴۷
۱۸	مهرابی‌پور محمدحسن	۱۵۰	۰۰۹۵
۱۹	طاهری محمدعلی	۳۰۳	۰۱۳۳
۲۰	مسلمی علی	۳۰۰	۰۰۶۵

مرکز اموزشی اباده
اسامی قبولشدگان برنامه علوم تندرستی

ردیف	نام خانوادگی و نام	شماره شناسنامه	شماره داوطلب
۱	سلیمی منوچهر	۹	۰۰۵۴
۲	ایزدی عبدالله	۱۱	۰۰۵۵
۳	یزدان‌پناه علی‌محمد	۷	۰۱۲۸
۴	کورسند حسین	۱	۰۰۱۲
۵	جهاندیده احمدعلی	۴۲۵	۰۰۸۴
۶	سلیمانی سیدمحمد	۱۹۴	۰۲۱۸
۷	تصدیقی فرخنده	۳۰۶	۰۱۴۹
۸	عبدالهی جعفر	۲۱۹	۰۲۰۹
۹	محمودی محمدصادق	۱۲۵	۰۱۹۴
۱۰	رهبر جواد	۱۸۷۴	۰۰۸۶
۱۱	روزبه محمدعلی	۱۰۴	۰۱۰۵
۱۲	قدبین زهرا	۱۷۴	۰۲۰۵
۱۳	کرمی مسعود	۱۰۱۷	۰۲۱۱
۱۴	روشندل مهوش	۷۹	۰۱۱۴
۱۵	ارجمند منیژه	۶۷	۰۰۱۸
۱۶	قاسمی فاطمه	۳۱۷	۰۲۱۶
۱۷	کریمی محمدرضا	۲۸۷	۰۲۰۳
۱۸	غیور محمداسماعیل	۷۸	۰۰۲۱
۱۹	معماری بتول	۹۹	۰۰۰۵
۲۰	رضانیا محمد	۱۱۱	۰۱۳۶
۲۱	یزدانی محمدمهدی	۵۵	۰۱۲۴
۲۲	فتاحی احمد	۳۸	۰۰۳۸
۲۳	کریمیان زهرا	۱۸۶	۰۱۹۸
۲۴	انصاری طلعت	۲۷۴	۰۱۱۶
۲۵	توکلی محمدحسن	۸۱	۰۰۵۹
۲۶	زارع‌امامی علی‌اکبر	۱۸۴	۰۲۲۷
۲۷	پورزند علی‌اکبر	۳۸۵	۰۰۱۵
۲۸	هنرزرنگاری سیدکریم	۵۴	۰۰۴۷
۲۹	سرداری‌مهرابادی مسعود	۳۵	۰۲۰۸
۳۰	تصدیقی افسر	۱۳	۰۱۵۵
۳۱	تصدیقی مهوش	۱۷۱	۰۱۵۳
۳۲	شهریاری حمیدرضا	۲۰۰	۰۰۷۱
۳۳	مصطفوی محمدعلی	۱۰۱۱۷	۰۲۱۷
۳۴	نعمت‌الهی سیدمحمدعلی	۶۱	۰۱۰۱
۳۵	احمدی فریده	۱۵۱	۰۱۵۸
۳۶	افراسیابی مهوش	۶۱۰	۰۰۶۳
۳۷	علیزاده محمدرضا	۱۳۰	۰۰۵۷
۳۸	کوثری رسول	۱۵۶	۰۳۳۳
۳۹	نعمت‌الهی محمدجواد	۳۹۳۶	۰۱۷۴
۴۰	ثابت‌نعمت‌ابادی زیلا	۴۰	۰۱۷۷
۴۱	شاکرمی عباس	۲۹۴۰۲	۰۱۹۳
۴۲	نعمت‌الهی احمدعلی	۹	۰۲۲۶
۴۳	باغبان‌ابرقوئی غلامحسین	۱۳۱	۰۱۰۷
۴۴	مهدوی‌فر سیدمحمد	۳۹۵	۰۲۱۳
۴۵	جعفری‌نژادحقیقی امیر	۱۰۶۲	۰۲۱۹
۴۶	قاسمپورشیراز نزهت	۷۲۲	۰۱۸۸
۴۷	شفیعی شهربانو	۵۱	۰۰۴۹
۴۸	میرسلیمانی سیدحیدر	۱۷۹	۰۰۷۵
۴۹	ساریکانی‌کرمی غلامعلی	۱۹۵۳	۰۱۷۱
۵۰	قرباسی‌دولت‌ابادی محمدحسین	۱۳	۰۲۲۰

مرکز اموزشی اباده
اسامی ذخیره‌های برنامه علوم تندرستی

ردیف	نام خانوادگی و نام	شماره شناسنامه	شماره داوطلب
۱	زولبیده‌زاده سهام‌الله	۵۱۹	۰۰۱۳
۲	کیانی پرویز	۵۸	۰۲۵۲
۳	کاظمی عبدالحسین	۱۶۳	۰۱۸۱
۴	سعادت وجیه‌الله	۹۹	۰۰۶۳
۵	استانه محمدحسین	۳۶	۰۱۱۴
۶	شهریاری علی‌رضا	۱۶۱	۰۱۰۰
۷	شریفی اصغر	۲۲۰	۰۲۳۳
۸	سهرابی محمدنصیر	۳۵۴	۰۱۹۷
۹	کریمیان حمزه	۳۱۱	۰۱۱۷
۱۰	یزدان‌پناه غلامرضا	۲۰۰۰	۰۱۳۱
۱۱	یزدان‌پرست سیامک	۲۳۱	۰۲۰۷
۱۲	تصدیقی محمود	۱۲۳	۰۱۲۲
۱۳	قسامی بی‌بی‌سکینه	۲۱۶	۰۰۸۱
۱۴	هوائی محمدحسین	۳۸	۰۰۶۶
۱۵	محمدشاهی منوچهر	۴	۰۰۳۶
۱۶	اسدی سیروس	۱۸۶۴	۰۲۰۱
۱۷	پورزند غلامعلی	۹۱۱	۰۰۱۴
۱۸	فخرماندار فریدون	۹۴	۰۰۴۸
۱۹	نیکرفتار معصومه	۲۳۷	۰۲۵۱
۲۰	کاظمی محمود	۳۸۷	۰۲۳۹

مرکز اموزشی گنبدکاوس
اسامی قبولشدگان برنامه تربیت معلم

ردیف	نام خانوادگی و نام	شماره شناسنامه	شماره داوطلب
۱	مسعودیان مجتبی	۱۴۷	۰۴۱۵
۲	شفاعی‌سوده احمد	۸	۰۳۳۷
۳	کر عبدالخلیل	۱۰۵	۰۰۳۰
۴	حسینی‌بیمرعی محمد	۴۷	۰۱۶۰
۵	نعمتی‌مزرعه علی‌اکبر	۱۸	۰۲۷۹
۶	منصوری محسن	۴۳۶	۰۱۰۱
۷	حسینی احمد	۲۸۰۵	۰۰۴۰
۸	مطلعی ناصر	۱۶۶۱	۰۰۳۸
۹	بای عباسعلی	۴	۰۰۱۴
۱۰	احمدی کلثوم	۲۵۶	۰۴۷۲
۱۱	کوهکن‌تندورک محمدرضا	۸۲۰	۰۰۵۰
۱۲	اروجی مهرداد	۳۳	۰۱۳۱
۱۳	ارابشگرتجدد نادر	۷۳۶	۰۲۶۹
۱۴	اوسفی عبدالکریم	۶	۰۱۹۸
۱۵	نعمتی‌کنتولی رحمت‌الله	۲۴	۰۰۷۷
۱۶	مهدی منصور	۴۰۹۷	۰۴۹۸
۱۷	حسنی محمدرضا	۹	۰۴۲۴
۱۸	باقری‌شیره‌جوجی حبیب‌الله	۵	۰۵۳۸
۱۹	خواجه‌سیاری خلیل	۳۱۴	۰۰۶۶
۲۰	دالوندی یحیی	۳۳۹	۰۵۱۵
۲۱	نوروزی داود	۴۱۶	۰۲۳۸
۲۲	زرگران مهران	۴۱	۰۱۵۰
۲۳	نیره اصغر	۱۹	۰۲۱۹
۲۴	شیخ یعقوب	۲۷	۰۳۸۴
۲۵	کریم‌ابادی اسماعیل	۱	۰۱۰۷
۲۶	اطهری علی‌اکبر	۸۶۴	۰۰۸۷
۲۷	بای محمد	۴	۰۲۱۶
۲۸	احمدی‌کلکالی حوا	۲۴	۰۴۳۴
۲۹	معصومی علی	۴	۰۴۲۸
۳۰	محمدیون حسن	۶۵۴۷	۰۴۴۹
۳۱	کاردگر قلی	۱۳۴	۰۵۳۴
۳۲	نوربانی محمد	۱۱۸	۰۳۹۸
۳۳	قره‌داشلی ایل‌محمد	۱۶	۰۳۰۴
۳۴	مجرد انورمحمد	۶	۰۴۱۱
۳۵	نصیرزاده سیفعلی	۴	۰۰۰۶
۳۶	طباطبائی عابده	۳۸۴	۰۱۲۱
۳۷	سارانی کداسطر	۶۹۴	۰۰۰۵
۳۸	قریشی‌گلوگاهی سیدمهدی	۲۰۹۳	۰۳۰۴
۳۹	طیبی یدالله	۱۰	۰۰۷۰
۴۰	بهبانی علیرضا	۴۴	۰۲۵۵
۴۱	هلاکو گلندی	۹	۰۳۹۱
۴۲	سارلی اسه‌محمد	۴	۰۳۳۱
۴۳	عباسی‌سمین سعیده	۴۳۱	۰۵۴۴
۴۴	مرداسی ماهرخ	۲۹۴۴	۰۱۱۰
۴۵	زیرکسلطنت فاطمه	۴	۰۱۰۶
۴۶	کیاسپور زهرا	۴۱۸	۰۰۵۳
۴۷	ربیع‌پور سودابه	۱۲۸	۰۱۰۴
۴۸	افشین مریم	۷۱۴	۰۴۴۸
۴۹	هاشمیان‌سپاکی معصومه	۱۵۴	۰۳۳۷
۵۰	زاهدی محسن	۳۴	۰۱۶۶

مرکز اموزشی گنبدکاوس
اسامی ذخیره‌های برنامه تربیت معلم

ردیف	نام خانوادگی و نام	شماره شناسنامه	شماره داوطلب
۱	مهاجرسوئی ایوب	۳۶	۰۵۲۰
۲	محسنی محمد	۲۱۶۷	۰۴۵۸
۳	مطهرزاده قربانگلدی	۱۰	۰۴۹۴
۴	مظفری یحیی	۸۱۸	۰۴۷۸
۵	جعفری‌گاوزن علی	۴	۰۴۰۷
۶	میرحیدری سیدیدالله	۲۵۴	۰۳۹۴
۷	سید کریم‌قلی	۶۵۹۱	۰۳۰۸
۸	عربی محمدعلی	۸۴۷	۰۵۲۱
۹	علمی قربانمحمد	۹۰۳	۰۳۴۴
۱۰	جعفری منصور	۴۵	۰۳۴۹
۱۱	فرزان سیدحسن	۷	۰۴۱۷
۱۲	جعفری ناصر	۴۰	۰۳۶۸
۱۳	شهری محمد	۸	۰۰۹۴
۱۴	طاهرمی حسین	۳۵۴۵	۰۵۰۶
۱۵	محمقلو محمدعلی	۱۰۹	۰۰۷۶
۱۶	ایزد کداسفلی	۱۰۰۸	۰۲۸۹
۱۷	باباکردی جواد	۶	۰۵۴۷
۱۸	زمانی‌عموقیس منصور	۱۶	۰۰۰۴
۱۹	خواجه علیرضا	۱۶۴	۰۱۸۵
۲۰	روزی علی	۳۵	۰۴۰۵

مرکز اموزشی گنبدکاوس
اسامی قبولشدگان برنامه علوم تندرستی

ردیف	نام خانوادگی و نام	شماره شناسنامه	شماره داوطلب
۱	وجدانی عبدالواحد	۷۳۷۰	۰۴۹۲
۲	کاسه‌شدر پرویز	۱۵۱	۰۳۷۶
۳	سعیدی‌ابراهیمی جمشید	۴	۰۱۰۵
۴	سارلی کریم‌بردی	۴۴	۰۲۴۱
۵	قاشقی‌یار سبحان‌بردی	۱۴۶۹	۰۲۵۵
۶	جهانیان رضا	۱۴۷	۰۳۴۴
۷	زمانی‌نژاد ابراهیم	۸	۰۱۷۴
۸	سیاری‌اتابای حاجی‌محمد	۵۹۰	۰۳۳۰
۹	احمدی‌بولاغی غلام	۴۷۵	۰۳۹۶
۱۰	شعرباف زهرا	۱۵۶۱	۰۱۸۴
۱۱	کاردگر قلی	۱۴۴	۰۰۶۰
۱۲	مقدومی چنگیز	۹۶۶۱	۰۲۱۵
۱۳	مرخوی یوسف	۱۷۰۶	۰۴۵۳
۱۴	جرجانی عبدالرحمن	۱۳۵	۰۴۷۷
۱۵	هیزمی‌شیرجهنی علی	۹۵۱۰	۰۴۶۰
۱۶	میرزائی‌مقدم حسن	۲۷۳	۰۰۹۱
۱۷	عسگری شهباز	۴۶	۰۳۳۸
۱۸	معروفی نوری	۴۴	۰۱۵۵
۱۹	سفیری حمید	۴۰	۰۴۴۸
۲۰	کلیشی محمد	۲۷۴۳۵	۰۱۰۹
۲۱	محمدی هاجر	۷۱۷۷	۰۱۳۳
۲۲	محمدی موسا	۷۴۶۳	۰۳۱۴
۲۳	گریسوراسی عبدالحمید	۱۷۵	۰۲۷۰
۲۴	نصرالله حسن	۷۰۴۸	۰۴۶۵
۲۵	گل‌عموئی علی	۳۰۴	۰۰۶۴
۲۶	هیوه‌چی الیاس	۴	۰۳۲۷
۲۷	سارلی نورمحمد	۱۷	۰۴۴۴
۲۸	ایرین برانعلی	۱۰۰۴	۰۰۰۶
۲۹	کسلکه محمد	۲۱۴۸	۰۱۶۵
۳۰	هلاکو علی‌اکبر	۴۸۴	۰۰۴۰
۳۱	مرادی عبدالوهاب	۴	۰۰۰۴
۳۲	بسطام سورقلی	۱۴۸۱	۰۰۸۵
۳۳	سعیدی علی‌اغا	۷۰۷۱	۰۱۴۷
۳۴	قرنجیک اناسمحمد	۱۸	۰۴۳۸
۳۵	توکلی عبدالمجید	۳۴	۰۳۴۳
۳۶	بهلکه کان‌محمد	۲۴	۰۳۳۶
۳۷	عارف عرازمحمد	۶۳	۰۰۵۵
۳۸	محمدی علیرضا	۲۸۵	۰۴۵۹
۳۹	قجقی قلیچ	۶۸۴۴	۰۰۳۴
۴۰	ابراهیمی‌فرد عطاعیه	۴۴۴۴۴	۰۴۱۴
۴۱	معزی شعبان	۲۸۴	۰۳۷۵
۴۲	صالحپور صالح	۱۴۴	۰۳۰۸
۴۳	جعفری غلامرضا	۲۰۴	۰۴۴۸
۴۴	مدرسی عبدالکریم	۶۷۶۴	۰۲۸۸
۴۵	عباسی‌سمیعی علیرضا	۲۴۸	۰۳۹۸
۴۶	شیخی‌کتولی محمدرضا	۸۴۸	۰۰۸۸
۴۷	طاعف گلرح	۲۷۷	۰۱۷۶
۴۸	کاشانی‌سیدنتی صفیه	۱۵۱	۰۰۳۵
۴۹	جابچی عبدالرحمن	۳۱	۰۳۰۷
۵۰	ایزدی‌دوگوسجی اناقربان	۱۳۴۹	۰۴۸۳

مرکز اموزشی گنبدکاوس
اسامی ذخیره‌های برنامه علوم تندرستی

ردیف	نام خانوادگی و نام	شماره شناسنامه	شماره داوطلب
۱	نوروزبهاری امیر	۲۷۴	۰۳۰۳
۲	باغبی‌محلی نعمت‌الله	۱۹	۰۱۹۵
۳	صمدزاده ابوالفضل	۱۱	۰۰۷۵
۴	اهن‌جان طویلی‌محمد	۸۰۸۸	۰۴۱۲
۵	پروندار اسدالهی سیدعبدالله	۳۶۰۶۴	۰۰۷۶
۶	معتمدداشلی‌برون منوچهر	۳۵	۰۱۷۹
۷	بمودی محسن	۱۱	۰۴۸۶
۸	جوکان عبدالحلیم	۷۷۴۴	۰۴۴۶
۹	سارلی عاشوردردی	۱	۰۳۹۵
۱۰	جعفری‌رامیانی ابوالحسن	۳۷۸۶	۰۴۴۴
۱۱	باشقره مجید	۴	۰۱۰۴
۱۲	اباقی اناقربان	۹۴	۰۳۶۸
۱۳	ساربار کاخالی	۵۷۱	۰۴۴۹
۱۴	سارلی محمدقربان	۴	۰۱۸۳
۱۵	رمضانی‌فرد زین‌العابدین	۱۴	۰۴۶۴
۱۶	کیا نعمت‌الله	۷۰۶	۰۴۷۶
۱۷	شیرعلیان مهسار	۴۹۴	۰۱۸۹
۱۸	دالپرزاده نالی	۱۹۸	۰۴۴۱
۱۹	ذبیحی‌راد عباس	۱۳۷۹	۰۱۲۴
۲۰	سالمی علی‌اصغر	۳۹۷	۰۰۹۴

مرکز اموزشی بهشهر
اسامی قبولشدگان برنامه تربیت معلم

ردیف	نام خانوادگی و نام	شماره شناسنامه	شماره داوطلب
۱	بردیا محمدرضا	۴	۰۴۴۹
۲	هدایتی‌تلوکی محمود	۸۸	۰۶۷۷
۳	یوسف‌نژاد علی‌اصغر	۷۷	۰۱۷۱
۴	سجاشی‌هوازمی اردشیر	۱۱۷	۰۶۰۶
۵	شعبانی اصغرکلائی فاطمه‌زهرا	۸۷	۰۴۴۶
۶	مقیمی مشید	۴۴۷	۰۵۷۷
۷	کردی علی‌اصغر	۹۹۶	۰۴۴۹
۸	نورکجوری رباب	۱۷۷	۰۴۴۴
۹	هزبستجانی نرگس	۴۹۴	۰۶۲۵
۱۰	ازرطاشی معصومه	۴۶۴	۰۶۴۹
۱۱	مسلمی‌پور ناصر	۴۴۰۶۴	۰۱۹۱
۱۲	ایزدی‌گرمرودی عبدالوهاب	۱	۰۴۴۰
۱۳	رستمی طاهره	۵۴۰	۰۴۸۴
۱۴	امیری محمود	۱۴۱۰	۰۱۴۷
۱۵	اسدی لادن	۳۱۶۵	۰۰۷۵
۱۶	نورکجوری سکینه	۳۷۹	۰۲۶۱
۱۷	رسولی‌سوادری ابرام	۱۰۴۹	۰۴۴۴
۱۸	زارع‌ترکمحله رمضانعلی	۱	۰۰۵۸
۱۹	عفوری‌ماهفروزی علی‌اصغر	۵	۰۵۸۴
۲۰	فهیمی اقابرار	۱۱	۰۳۸۹
۲۱	سوربان‌ساروی عبدالعلی	۸۷	۰۵۳۳
۲۲	چالاکی محمدعلی	۳۰۳	۰۱۵۵
۲۳	دهقانی سیدمحمود	۱	۰۶۰۳
۲۴	لطفیان همایون	۴۴۴	۰۱۳۳

۲۵	قائم‌مقامی داور	۱۴۱۷	۰۱۴۴
۲۶	سفیدیان احمد	۷۱	۰۶۸۵
۲۷	رضائی فاطمه	۷۹۷	۰۴۶۱
۲۸	ابراهیمی منیره	۴۶۴	۰۲۳۱
۲۹	کدایاری مینو	۵۳۶	۰۰۳۴
۳۰	صیدلوی عباسعلی	۴۰	۰۳۴۴
۳۱	عربخزائلی فاطمه	۹۱۸	۰۴۸۷
۳۲	ملک‌محمدی‌نهاوندی کبری	۱۷	۰۴۷۴
۳۳	رستمانی محمدباقر	۶۴۴	۰۵۸۱
۳۴	شاهبازی سکینه	۱۴۹	۰۶۹۵
۳۵	شعمی‌زاد غلامعلی	۶۹۴	۰۵۱۱
۳۶	کلیلبی‌دامیری قاسم	۱۵	۰۴۳۷
۳۷	شعری‌قاسمکیلی صفدر	۶۶۴	۰۴۷۸
۳۸	ولی‌پورکسکداری الله‌قلی	۶۷۸	۰۴۳۴
۳۹	درکشان کبری	۴۵۴	۰۱۸۱
۴۰	قادی کسرو	۴	۰۴۴۸
۴۱	ملک‌ارائی یدالله	۲۱۵۹	۰۱۴۴
۴۲	اسدی محمدابراهیم	۴	۰۶۶۴
۴۳	رنجبرکنی فاطمه	۴	۰۱۵۴
۴۴	بهروش سیده‌زهرا	۲۰۴۱۰	۰۴۸۶
۴۵	الهی ابوالحسن	۴۰	۰۲۸۹
۴۶	شریفی عطیه	۴۸	۰۴۸۰
۴۷	کبیری‌بالاجاده عفت‌الله	۴۹	۰۴۶۹
۴۸	فارابی علی‌اکبر	۵	۰۷۰۴
۴۹	شفیعی میرعقیل	۲۱۱۰	۰۳۳۳
۵۰	طیبی زهرا	۱۹۳۳۹	۰۳۳۶

مرکز اموزشی بهشهر
اسامی ذخیره‌های برنامه تربیت معلم

ردیف	نام خانوادگی و نام	شماره شناسنامه	شماره داوطلب
۱	رنگرزرستمی علی‌اصغر	۷۰	۰۳۷۹
۲	شمشیری ملکتاج	۸۴۸	۰۴۴۹
۳	دشتبان‌کناری سیداحمد	۶۴	۰۰۴۴
۴	یورسی رقیه	۴۴۴	۰۰۱۹
۵	عیسی‌زاده‌کشتلی سیدنعمت	۴۵	۰۴۴۰
۶	زکیان‌گلوگاهی رمضانعلی	۴۸۵۹	۰۰۰۷
۷	مشعدباسی‌اسکندرکلائی نورعلی	۲۷۴۹	۰۴۱۵
۸	خوشبا‌ورستمی حسین‌علی	۴۰۵۶	۰۴۴۰
۹	صابریان‌فدمگاهی زهرا	۵۰۰۱۵	۰۰۰۶
۱۰	اسدی‌سیدمحله سیاوش	۱۳۸۹	۰۵۰۴
۱۱	محبوبی‌فولادی پرویز	۵۹	۰۰۰۵
۱۲	عباس‌ابادی‌مؤخر نصرت	۵۷۱	۰۳۹۹
۱۳	تازیکه‌مبادره ابراهیم	۱۱	۰۱۳۱
۱۴	سروازاد محمد	۵۳۸	۰۱۳۶
۱۵	جعفرقلیان فاطمه	۸۷	۰۳۳۵
۱۶	فتح‌اللهی‌مر سکینه	۴۶۸	۰۱۳۵
۱۷	موسوی مریم	۱۳۷	۰۵۱۸
۱۸	بریمانی فرامرز	۵۴۶	۰۲۷۷
۱۹	ناطق محمدابراهیم	۴۴۶	۰۴۷۰
۲۰	رادمهر پروین	۲۶۷۹۴	۰۴۹۴

مرکز اموزشی بهشهر
اسامی قبولشدگان برنامه علوم تندرستی

ردیف	نام خانوادگی و نام	شماره شناسنامه	شماره داوطلب
۱	سعری‌نسب خدیجه	۵۰۳۸	۰۱۹۳
۲	سلطانی‌تاشی حکیمه	۱۴	۰۵۳۹
۳	علیزاده اصغر	۴۸۵	۰۲۳۳
۴	شکوهی طاهره	۷۴	۰۵۱۴
۵	اصغرزاده جمشید	۵	۰۱۳۶
۶	مجیدزاده علی‌اکبر	۶	۰۰۰۷
۷	زمانی غلامرضا	۶۵۹	۰۴۷۵
۸	عرب شعبان	۵۸۸۴	۰۰۰۹
۹	قدوسی لیدا	۴۳۹	۰۵۹۵
۱۰	بنی‌صادقی‌موسی عزت	۸۹۹	۰۲۱۶
۱۱	کیا محمدقاسم	۱۵۴	۰۴۰۹
۱۲	شیردل‌عبدالملکی هر	۶	۰۶۰۱
۱۳	شیبانی رحمت‌الله	۱	۰۰۶۱
۱۴	نوانگری عبدالحکیم	۴۱۴	۰۶۳۴
۱۵	توکلی بهرام	۹	۰۰۴۴
۱۶	قنادجعفری ولی‌الله	۵۷۴	۰۰۱۸
۱۷	سهرکیزبندفروزی کاظم	۱۱۰	۰۱۶۶
۱۸	توکلی عبدالوهاب	۱۹۰	۰۲۶۶
۱۹	غفاری‌جرانی علی	۳۶۱۹	۰۴۲۵
۲۰	سورکجوری فاطمه	۵۷۹	۰۴۲۶
۲۱	باباشی‌ملک‌کلائی یعقوب	۳۰۵	۰۴۶۶
۲۲	کاوسی محمدمهدی	۴۸۴	۰۵۳۴
۲۳	عموزادی‌خلیلی ابراهیم	۹	۰۰۰۵
۲۴	اسفندیاری سیامک	۶۴۷	۰۳۷۴
۲۵	سلطانی‌طاشی حلیمه	۶۴	۰۶۱۴
۲۶	کاکوئی رحمت‌الله	۴۴۴	۰۱۲۰
۲۷	ناطق امیرعلی	۷	۰۴۴۴
۲۸	بنی‌هاشمی‌بالاجاره سیدعباس	۸	۰۴۶۹
۲۹	رمضان‌نژادملک سیدجلال	۳۷۹	۰۵۰۸
۳۰	تابنده‌ساروی موسی	۵۹۸	۰۰۱۷
۳۱	امین‌زاده‌درازکلا جعفر	۷۴۴	۰۱۷۷
۳۲	باقی فاطمه	۶۷۶	۰۳۱۱
۳۳	بهی مهدی	۴۷	۰۱۴۹
۳۴	رهنمایان محمدحسین	۴۵۶	۰۱۷۴
۳۵	کاظمی سیدضیا	۶۰	۰۱۲۷
۳۶	قاسمی رضا	۴۴۱	۰۰۴۱
۳۷	اسماعیلی‌پورخیلی طهورالله	۴	۰۰۴۴
۳۸	الوندی‌نژاد زهرا	۵۶	۰۴۰۱
۳۹	ارمندی لطف‌الله	۴۶	۰۴۴۵
۴۰	صفری‌نسب شیرین	۵۷۴	۰۱۳۱
۴۱	مهدی‌پوربیربازاری فرهاد	۴۴	۰۴۴۶
۴۲	دماوندی قربانعلی	۴	۰۱۰۴
۴۳	هزارجریبی‌مسعودی نبی‌الله	۱۹۷	۰۶۰۴
۴۴	ولی‌پور صفر	۴۶۴	۰۱۴۴
۴۵	علی‌پورتمیمتن‌کلا علی‌اصغر	۱۴۴	۰۴۴۶
۴۶	غلامی اینت‌الله	۵۶۸	۰۴۴۴
۴۷	نادری حبیب‌الله	۴۱	۰۴۶۸
۴۸	بغدادی محسن	۱۱۴	۰۰۰۱
۴۹	رضائی‌فر ناهید	۶	۰۴۸۸
۵۰	حکمت‌ارا مریم	۶۴۷	۰۴۸۴

مرکز اموزشی بهشهر
اسامی ذخیره‌های برنامه علوم تندرستی

ردیف	نام خانوادگی و نام	شماره شناسنامه	شماره داوطلب
۱	بهرامی‌بالاجاده محمداسماعیل	۷۵	۰۴۳۹
۲	انزانی احمدرضا	۲۸	۰۱۶۱
۳	میرکریمی سیدعبدالوحید	۱۶۹	۰۱۶۰
۴	خزاعی‌پول الهه	۱۹۸۱	۰۰۷۹
۵	ابرون احمد	۲۲	۰۰۵۴
۶	یحیی‌پور انور	۳۳۰	۰۱۹۶
۷	کیا سیدجعفر	۱۰۰۵	۰۵۳۰
۸	مختاری فاطمه	۵۹۱	۰۶۲۱
۹	باقریان‌همدانی نادر	۲۹	۰۴۷۱
۱۰	موسوی‌تروجنی سیدعلی	۱۰	۰۳۱۱
۱۱	املی ناهید	۲۱۳	۰۳۱۷
۱۲	اهنگران‌ساروکلائی شیروبه	۷۳	۰۴۱۶
۱۳	کیالمسکی احمد	۸۴۱۹	۰۴۶۰
۱۴	جمالی مینا	۳۳۳۳	۰۳۳۹
۱۵	جرامبی عبی‌الله	۸۲۷	۰۰۷۰
۱۶	شعبانی طاهره	۱۶۸	۰۰۲۲
۱۷	محمدی ابوالحسن	۳۴۶	۰۳۴۷
۱۸	شتوهی مریدون	۹۸	۰۵۱۷
۱۹	حاتعلی‌زاده حسین	۱۷۳	۰۳۹۷
۲۰	دلالی محمدهادی	۴۴۴	۰۳۰۰

مرکز اموزشی فریمان
اسامی قبولشدگان برنامه تربیت معلم

ردیف	نام خانوادگی و نام	شماره شناسنامه	شماره داوطلب
۱	بهمن‌بیجاری محمد	۸۶	۰۱۲۳
۲	کیهان‌جورشری سیروس	۳۱۴۱	۰۰۳۹
۳	طاهری‌نیا مهدی	۲۵۹۰	۰۰۹۳
۴	کوثری حمید	۷۵۰۴۳	۰۱۲۱
۵	میرزائی‌احمدی حبیب‌الله	۳	۰۱۴۲
۶	عیسی غلامرضا	۳	۰۰۳۵
۷	منابخی محمدجواد	۴۲۸	۰۱۳۳
۸	ملائی‌فورک محمد	۲۷	۰۱۹۵
۹	اوایی محمدیار	۳	۰۱۸۷
۱۰	غلامی عبدالعلی	۱	۰۰۳۴
۱۱	اعتمادسبادی سیدناصر	۳	۰۱۴۱
۱۲	راهمرد علی‌اصغر	۱۲	۰۰۱۹
۱۳	طاهری محمد	۹۵۷	۰۱۲۲
۱۴	فره‌ئی‌چشمه‌گلب محمد	۴	۰۰۳۰
۱۵	اسلامی سیدعلی	۳۴	۰۱۲۸
۱۶	کلیلی بهمن	۵۸۹	۰۱۶۷
۱۷	ابریشمی محمود	۲۵۳۶	۰۰۲۰
۱۸	ابراهیمی حسین	۶۶	۰۳۰۰
۱۹	گلمکانی امین	۱	۰۰۶۵
۲۰	گنجعلی‌بنجار محمدباقر	۴۲۸۵	۰۱۸۶
۲۱	جهانی‌فریمانی مجید	۱	۰۰۱۰
۲۲	نبوی مهدی	۱۵۰	۰۱۸۳
۲۳	وهدتی‌فریمانی حمیده	۶۰	۰۰۰۷
۲۴	میرشاهی محمدحسین	۷	۰۱۴۰
۲۵	نظیفکار محمدرضا	۹۹	۰۰۴۰
۲۶	فردوسی‌فرد بتول	۵۵۶	۰۱۴۹
۲۷	رستمی نظرمحمد	۴۲۸۹	۰۱۰۳
۲۸	رکوشکر اساسی حسین	۱۴۹	۰۰۱۷
۲۹	مجیدی‌کریموی محمد	۲۲	۰۰۳۳
۳۰	کاکلی محمدتقی	۱۳۳	۰۰۱۶
۳۱	طاهری حسن	۹۶	۰۱۳۹
۳۲	بهاشجرم هادی	۳۶۵	۰۰۹۶
۳۳	هادیوی معصومه	۹۹۰	۰۰۲۸
۳۴	عباسی‌شایه علی‌اکبر	۸	۰۰۶۰
۳۵	هسرورراسلامیه رقیه	۲۰۰۰	۰۱۱۶
۳۶	عرفانیان‌اکبرزاده‌اصل‌تربت حیدریه	۸۱	۰۱۰۲
۳۷	بهمن‌بیجاری الهیار	۳۳۵	۰۱۵۴
۳۸	عبدالکریم‌احمدی عبدالمجید	۴۵۳	۰۱۴۸
۳۹	رفوئی محمدرضا	۵۲۷۳	۰۱۷۵
۴۰	عرفانیان‌اکبرزاده‌اصل‌تربت حسین	۲۷۴	۰۱۱۳
۴۱	سقاوتی‌جاوید جعفر	۷۸۷	۰۰۷۵
۴۲	کیانی منیر	۱۶۶	۰۰۷۰
۴۳	کیانی مینا	۶۷۱	۰۰۶۸
۴۴	محبوبی عاطفه	۸۹	۰۱۳۱
۴۵	یعقوبی عصمت	۳۰۸۴۱	۰۱۹۰
۴۶	هاشمی‌مقدم غلامحسین	۵۹	۰۱۵۰
۴۷	بختیاری مهری	۲۵۰	۰۰۶۹
۴۸	منظری منیژه	۳۵	۰۱۶۰
۴۹	طاهری زهرا	۲۷۳	۰۰۴۷
۵۰	د. حشمتی پروین	۱۲۴	۰۲۰۳

مرکز اموزشی فریمان
اسامی ذخیره‌های برنامه تربیت معلم

ردیف	نام خانوادگی و نام	شماره شناسنامه	شماره داوطلب
۱	ستاری‌برابادی محمد	۱۱۸	۰۲۰۳
۲	کمبرباشی سیدرسول	۲۳۳	۰۱۵۸
۳	براتی‌فریمانی علیرضا	۳۱۴	۰۰۰۳
۴	قلی‌نیا محمدرضا	۲۱۶	۰۰۱۵
۵	ناهری‌محبه حمید	۱۴۰۲	۰۰۹۷
۶	مدخلی‌ابربدابادی مسعود	۵۵۵	۰۱۲۳
۷	حیدری‌چشمه‌گلب غلامرضا	۲۲۷۱۸	۰۰۳۱
۸	جباری شیخعلی	۱۸	۰۰۰۴
۹	ارمند غلامرضا	۳۱	۰۱۸۰
۱۰	بهرا محمدابراهیم	۵۲۳	۰۰۸۳
۱۱	کاظمی مهدی	۹۷۱	۰۱۹۸
۱۲	رادمنش جواد	۱۶۵۰	۰۱۷۱
۱۳	جمالی‌قصرابادی حسین	۱	۰۱۲۷
۱۴	شاطب زهرا	۲۳۹۹۱	۰۱۷۷
۱۵	هناعی‌فریمانی رمضانعلی	۴۶۶۴	۰۰۷۳
۱۶	موفقی محمدهادی	۳۲۳	۰۰۶۱
۱۷	میرزاباسی‌موهرفریمانی محمد	۲۱۴	۰۰۳۱
۱۸	ستاری‌برابادی عبدالعزیز	۶	۰۱۸۱
۱۹	سعدگل‌نظامی برات	۷۴۳	۰۱۰۸
۲۰	شهرست ابراهیم	۳	۰۰۰۱

مرکز اموزشی فریمان
اسامی قبولشدگان برنامه علوم تندرستی

ردیف	نام خانوادگی و نام	شماره شناسنامه	شماره داوطلب
۱	جعفرپور مختار	۱	۰۰۹۸
۲	ربیع علی‌اکبر	۱۱۳	۰۰۳۰
۳	محمدی‌صابر محمد	۱۸۳۴	۰۰۸۳
۴	جعفرپورکتاب جواد	۱۰۷۱	۰۰۱۴
۵	جهتگران محبوبه	۴۶۶۲۳	۰۱۰۶
۶	غفوری ابوالقاسم	۱۰۲	۰۰۴۸
۷	مداخت‌برجی محمدمهدی	۱۵۷	۰۱۲۳
۸	اسفندی علی‌اکبر	۸۱۹	۰۱۱۹
۹	عسگری‌فریمانی حسین	۱۲۳	۰۰۳۵
۱۰	فراهانی‌زاده جواد	۱۵۰	۰۰۶۶
۱۱	حاجی‌میرعسگران مصار	۵	۰۰۷۹
۱۲	توکلی ناهید	۲۳۴۹۱	۰۰۲۳
۱۳	شهانی سپره	۵۰۰۸۹	۰۱۵۰
۱۴	مهرداد محمدجواد	۶۱۵	۰۰۹۳
۱۵	بهیش‌بین عباسعلی	۱۵۰	۰۰۷۰
۱۶	امیدوار چراغ	۴۶۰	۰۰۷۳
۱۷	ایزدپناه معصومه	۱۳۵	۰۱۳۵
۱۸	مظفری‌مقدم‌برده رجبعلی	۱	۰۰۵۷
۱۹	جلیلی‌نژاد غلامعلی	۱۲۳۳	۰۰۶۷
۲۰	معین‌گلبوئی مجتبی	۴۸۴۵۰	۰۰۸۹
۲۱	بخشیارسیلاورد اسفندیار	۳	۰۰۱۱
۲۲	زبیری سعید	۴۴۹	۰۰۲۷
۲۳	ساغری‌فروش احمد	۴۳۰۷۱	۰۰۱۳
۲۴	رسمبرالی غلامحسین	۲۵۳	۰۰۹۹
۲۵	ستادتیان احمد	۴۸۴۷۵	۰۱۲۶
۲۶	هکمی محمود	۱۴	۰۱۰۴
۲۷	سیدحسینی سیدمهدی	۳۳۰	۰۰۱۰
۲۸	یوسفی فرزانه	۳۷۴	۰۰۶۴
۲۹	شهرستانی فاطمه	۶۳۰	۰۱۰۰
۳۰	برمکتاره عیسی	۱۴۴۰	۰۱۰۳
۳۱	معین محمدکاظم	۵۴	۰۱۴۵
۳۲	کوشی‌منظرحسین‌اباد یوسف	۳۰۷۶۰	۰۱۳۳
۳۳	سیرحسیک علی	۱۰۶	۰۱۱۷
۳۴	احمدزاده ابراهیم	۹۶۱	۰۱۳۸
۳۵	شهیدی‌سروقد علی	۲۰۸۰	۰۰۸۶
۳۶	بدری‌فریمانی احمد	۱۸۵	۰۰۰۹
۳۷	سویدی‌فریمانی مصطفی	۲۵۵	۰۱۱۶
۳۸	ارحامی جعفر	۱۲۱	۰۱۴۰
۳۹	انصاری‌پور فرخنده	۲۸۵۹	۰۱۱۸
۴۰	رضائی عزیزالله	۱۸۱	۰۰۵۱
۴۱	حفاری ثریا	۳۳	۰۱۰۷
۴۲	عابدی علی‌اکبر	۱	۰۱۲۳
۴۳	نوفرستی غلامرضا	۱۴۳	۰۰۳۵
۴۴	قدم‌السلطانی اقدس	۳۳۰۶۰	۰۰۵۴
۴۵	مقدم‌جعفری جلال	۵۳۰	۰۱۱۱
۴۶	وزیری‌سرشک احمد	۱	۰۰۵۵
۴۷	طیرانی‌سجاران علی	۲۳۱۹	۰۱۱۳
۴۸	انصاری غلامرضا	۷	۰۱۴۹
۴۹	ثابت‌جورابجیان جواد	۴۶۹	۰۰۸۷
۵۰	قلی‌زارع حمید	۴۷۳۰۳	۰۰۲۹

مرکز اموزشی فریمان
اسامی ذخیره‌های برنامه علوم تندرستی

ردیف	نام خانوادگی و نام	شماره شناسنامه	شماره داوطلب
۱	احمدی‌کرمه ابراهیم	۱۱۷۹	۰۰۹۳
۲	طالبیان‌کرمانی احمد	۴۵۹	۰۰۹۱
۳	عبدالحسین‌پور انور	۶۳	۰۱۳۰
۴	ظهوریان غلامحسین	۴۶	۰۱۰۴
۵	رهیمی حسین	۱۱۳	۰۱۳۱
۶	جعفری‌شورک محمدعلی	۱۳۳	۰۰۰۴
۷	سلطانی اسدالله	۱۱۷۸	۰۰۱۷
۸	رحیم‌زاده‌ارامکی ناصر	۱۵۳۷	۰۱۴۷
۹	اطلاعی‌راد منیژه	۴۹۵	۰۱۵۴
۱۰	بهرامی عبدالرحیم	۱۸۰	۰۱۱۰
۱۱	ربیع‌زاده غلامرضا	۵۹۸۱۰	۰۱۴۱
۱۲	طریف‌عمرزاده‌کرمانی عباس	۵۱۴	۰۰۵۴
۱۳	گوهری محمدمهدی	۱۲۰	۰۰۳۱
۱۴	مقیدنیا حسین	۱۰۷	۰۰۷۸
۱۵	محمدیان‌خراسانی طاهره	۴	۰۰۴۴
۱۶	داودی حبیب‌الله	۴	۰۰۷۴
۱۷	موسوی‌ترینتی خسرو	۲۴۵	۰۰۴۰
۱۸	کاکسارزنه‌دیاباشی مصطفی	۱۱۹	۰۰۹۰
۱۹	معصومیان مهدی	۱۹۱	۰۰۰۸
۲۰	ناضیاشی رمضان	۱۰۸۲	۰۰۴۰

مرکز اموزشی شاه‌ابادغرب
اسامی قبولشدگان برنامه تربیت معلم

ردیف	نام خانوادگی و نام	شماره شناسنامه	شماره داوطلب
۱	مروتی‌سیاه‌سیاهی فریبرز	۱۱۱	۰۰۸۳
۲	گرجی‌بیاتی پرویز	۱۹۳	۰۱۰۴
۳	حدیدی شهره	۸۱۰	۰۰۸۶
۴	حاتمی ولی	۱۵۲۵	۰۰۴۳
۵	سلیمانی حمید	۴۵۰	۰۰۱۷
۶	علیان پریوش	۹۴۵۰	۰۱۴۳
۷	بیژن‌یار زهره	۷۶۱	۰۱۹۱
۸	دلنواز سعید	۸۹۳	۰۱۴۳
۹	کاموشی گودرز	۱۰۸	۰۱۷۸
۱۰	دلفانی بهزاد	۱۵	۰۰۳۳
۱۱	سلطانی عزیزه	۸۷۹۴	۰۰۵۷
۱۲	شعلائی‌گرورانی شکوه	۱۱۴	۰۱۰۱
۱۳	شابان گیتی	۲۳۳	۰۰۰۷
۱۴	کندان اسفندیار	۳۵۲۳۰	۰۱۳۰
۱۵	اجودانی محمد	۵۱۴	۰۱۱۳
۱۶	محمدی‌طباطبائی علی	۶	۰۰۷۴
۱۷	کبوتی زهرا	۱۸۶	۰۰۱۹
۱۸	عبدمحمدی محمدرضا	۱۶۵۴	۰۰۳۷
۱۹	الماسی جهاندار	۳۳۱	۰۰۴۶
۲۰	زین‌الدینی علی‌ور	۱	۰۱۰۴
۲۱	مبارکی عباس	۶۴	۰۱۳۰
۲۲	رشیدی اکبر	۶	۰۰۶۰
۲۳	الفتی‌گاوبنده ثریا	۲۳۰۶	۰۰۷۶
۲۴	کسروی خسرو	۳۳۳	۰۰۵۳
۲۵	قبادی مسعود	۳۰۸	۰۰۹۳
۲۶	محمدی برزو	۳	۰۰۶۵
۲۷	داروگری پروین	۲۶۶	۰۰۰۸
۲۸	کرباسیان مرزاده	۵۵۳۸	۰۰۲۵
۲۹	کریمی سیدعبدالله	۱	۰۰۱۳
۳۰	نیازی سیامک	۴۹۰	۰۱۴۵
۳۱	بکتیاری بهمن	۳۶	۰۰۲۳
۳۲	قدوی مرضیه	۶۶۷	۰۱۹۰
۳۳	صفری رضا	۱۲۳	۰۰۶۴
۳۴	مهردادی علی‌اوسط	۵۷۶۸	۰۰۷۵
۳۵	سلیمانی احمد	۳	۰۱۸۵
۳۶	رستمین گلنظر	۶۲۵	۰۰۶۶
۳۷	سرمدی محمدسعید	۵۴۷	۰۰۸۷
۳۸	شاهمرادی علی‌محمد	۱۷۶	۰۱۶۷
۳۹	رهانجام زهره	۲۷۴۶۳	۰۱۰۸
۴۰	اتابکی کیانوش	۴۷	۰۱۲۱
۴۱	ناصری‌نیا اکرم	۳۷۵	۰۱۲۸
۴۲	احمدی‌پور اکرم	۲۷۶۸۸	۰۱۳۵
۴۳	قدم‌خیر محمد	۱۰۰۹۱	۰۰۰۹
۴۴	جلیلی الهه	۳۶۱	۰۰۹۸
۴۵	کیهانی‌پور طیبه	۱۷۳	۰۰۹۹
۴۶	همتی لطف‌الله	۶۱	۰۱۱۸
۴۷	رشیدی مصطفی	۱	۰۱۱۶
۴۸	رشیدی سلیمان	۴۴۸	۰۰۴۴
۴۹	رشنوادی خجسته	۶۶	۰۱۶۱
۵۰	مرادی‌نصرابادی جهانبخش	۶۰۲	۰۱۶۶

مرکز اموزشی شاه‌ابادغرب
اسامی ذخیره‌های برنامه تربیت معلم

ردیف	نام خانوادگی و نام	شماره شناسنامه	شماره داوطلب
۱	فرهادیان جواد	۳۷۴	۰۱۳۹
۲	علیزاده جعفر	۳	۰۰۳۹
۳	عامریان نسرین	۱۶۳۴۳	۰۰۵۸
۴	عرفی میرحسن	۴۴۶	۰۱۶۳
۵	مدیری شهناز	۵۵۶	۰۱۱۵
۶	خسروی‌شکوه ناهید	۴۰۴۶	۰۰۰۶
۷	صفری پرویز	۹۴	۰۱۴۱
۸	نظریان زوج‌اسگیر	۱۸	۰۱۷۷
۹	عباس‌طهنه کرمعلی	۴۵۴	۰۰۰۴
۱۰	ولی‌پور قدرت‌الله	۶۵۴	۰۱۱۴
۱۱	کشتکار علی‌اکبر	۱۴۴	۰۰۴۴
۱۲	باقری‌باوندپوری سیدجلیل	۴۵	۰۱۵۵
۱۳	کرمی‌باوندپوری پرویز	۱۴	۰۱۰۶
۱۴	قادرام سیدقنبر	۱۴۳	۰۱۴۰
۱۵	رضائی رضا	۸۱۶	۰۰۲۷
۱۶	کیهان‌پور طاهره	۴۸	۰۰۹۴
۱۷	عزیزپور عبدالله	۷۳۱۴	۰۱۲۴
۱۸	ولیم منصور	۷۴۱	۰۰۸۹
۱۹	باقری محمد	۲۷	۰۰۳۸
۲۰	اسماعیلی شعبی	۶۷	۰۱۲۷

مرکز اموزشی شاه‌ابادغرب
اسامی قبولشدگان برنامه علوم تندرستی

ردیف	نام خانوادگی و نام	شماره شناسنامه	شماره داوطلب
۱	تیموری‌انوار علی	۱۸۱۲۳	۰۱۲۲
۲	صفرپورهرسلیمی علیرضا	۹۲۳	۰۰۶۱
۳	سعادت خسرو	۲۶۸	۰۰۱۸

بقیه در صفحه بعد

آگهی اعلام نتایج آزمون اختصاصی برای پذیرش دانشجو

۴	فرهادیان کامبیز	۵۴	۰۱۱۵
۵	جلیلیان سیدحسین	۴۰۵	۰۰۸۴
۶	کرمی بزرگداری غلامرضا	۳۵۰	۰۰۹۴
۷	فلاحی کیومرث	۵۰۴	۰۱۱۱
۸	عباسی‌لک‌ابادی مدبر	۳۵۷	۰۱۳۴
۹	ملکی ناصر	۹۱	۰۰۸۴
۱۰	رستمیان میترا	۱۴	۰۱۸۰
۱۱	صالحی میترا	۶۳۵۰	۰۰۲۱
۱۲	هاشمی پروانه	۴۰	۰۱۳۶
۱۳	برازش‌مرگاسی بهمن	۸۵۷	۰۰۲۹
۱۴	مرادی‌میرمیروئی احمد	۱۹۴	۰۰۵۴
۱۵	مفرحو کیومرث	۲۹۳۹۷	۰۰۷۰
۱۶	امینی‌بلندی فریده	۱۲۲۰	۰۰۶۹
۱۷	رحمت‌نگهی حیدر	۱	۰۰۹۶
۱۸	طبیبی‌کیوسانی اشرف	۱۲۲۸	۰۱۰۴
۱۹	فرگزلی فاطمه	۱۹۴	۰۰۸۱
۲۰	احمدی ایرج	۱۷۰۵	۰۰۶۰
۲۱	شفاهی حسن	۱۵۴	۰۰۲۲
۲۲	شفابین مجتبی	۳۰۲۹۶	۰۱۶۶
۲۳	ازهر محمدهادی	۱۷۰	۰۱۷۳
۲۴	ابوطالبی سیدمحسن	۱۵۰	۰۱۵۷
۲۵	فتحی احمد	۱	۰۱۴۱
۲۶	فلاح‌پاکدل طوران	۱۰۴	۰۱۶۷
۲۷	فیض‌سیا نجف	۵۳۷	۰۰۵۴
۲۸	کاوه‌خیان محمود	۱۱۱۹	۰۰۷۱
۲۹	مرادی محسن	۵۸۷۱	۰۱۴۵
۳۰	سوهی فریدون	۳	۰۱۳۴
۳۱	ناصرادی‌پور اکرام	۱۴۱	۰۰۲۸
۳۲	شادمان‌حیدری جلال	۲۲۰	۰۰۷۹
۳۳	شاطرابادی فرشته	۱۴۳	۰۱۱۹
۳۴	شعله‌گری غلامحسین	۸۰۴	۰۰۰۷
۳۵	حیدرزاده‌یزدی الله	۴۴۵	۰۰۴۴
۳۶	خرسچی محمدباقر	۴۰۴	۰۰۴۷
۳۷	پورداسکی محمد	۷۰۹	۰۱۷۷
۳۸	کسدوله‌داکری مظفر	۱۶۴	۰۰۵۶
۳۹	طوسلی مسعود	۱۳۶	۰۱۴۴
۴۰	بهرامی محمدحسین	۲۱۲۴۴	۰۰۲۷
۴۱	زینلی علی‌پاشا	۲۸۱	۰۱۴۶
۴۲	سعدوندی محمد	۹۹	۰۱۳۳
۴۳	رمضانی اسماعیل	۵	۰۱۴۴
۴۴	رفیعی‌مقدم علی‌اشرف	۱	۰۰۰۶
۴۵	کولاسی‌مطلق محمدرضا	۳۳۳۵۱	۰۱۷۴
۴۶	رحیمی‌خیلی ابوالفتح	۷۱۷۷	۰۱۲۱
۴۷	شمیم‌کردستانی شهلا	۸۹۷	۰۰۶۴
۴۸	محمدی نصرت‌الله	۵۴	۰۱۰۱
۴۹	شفاهی فیروز	۳۶۶	۰۰۳۶
۵۰	ویسی مصطفی	۶۳۱	۰۱۵۴

مرکز اموزشی شاه‌ابادغرب
اسامی ذخیره‌های برنامه علوم تندرستی

ردیف	نام خانوادگی و نام	شماره شناسنامه	شماره داوطلب
۱	زرگریان خسرو	۸۰	۰۰۰۴
۲	شملانی‌گروراسی اکرم	۱۴	۰۰۹۷
۳	محمدیزاده حاج‌ملوک	۱۴۹۶۰	۰۱۷۸
۴	طاهری حسین‌رضا	۶۵	۰۱۱۴
۵	باطانی خبار	۹۴	۰۰۰۵
۶	ارشدی بهرام	۱۸۷	۰۰۵۱
۷	میرزائی‌باوسدپور شکوفه	۱۰۳۹۴	۰۰۵۹
۸	مرادی اسماعیل	۹۹۶	۰۱۱۷
۹	سنجابی‌نژاد محمدرضا	۳۳۷	۰۱۶۸
۱۰	وزیری رسول	۱۹۰	۰۱۶۵
۱۱	اباری شفیعت	۶۴۷	۰۱۷۰
۱۲	سمیری مرتضی	۵	۰۱۱۴
۱۳	کریمی فردگیس	۴۹	۰۱۰۰
۱۴	بابروند احمد	۲۸۶	۰۱۵۰
۱۵	اکبری فرهاد	۱	۰۰۴۴
۱۶	ناصری‌پور جعفر	۴۰۶۶	۰۱۰۷
۱۷	فلاحیان پرویز	۱۱۸	۰۱۱۳
۱۸	نادریان‌نوشقانی یدالله	۸۷۵	۰۰۰۱
۱۹	سبکی خسرو	۱۴۱	۰۱۶۱
۲۰	مرادی‌میرمیروئی عزیز	۱۹۳	۰۰۶۷

مرکز اموزشی ابهر
اسامی قبولشدگان برنامه تربیت معلم

ردیف	نام خانوادگی و نام	شماره شناسنامه	شماره داوطلب
۱	طاهری کرامت	۶۱۴	۰۲۵۹
۲	کرمی قسمتعلی	۷۵۲۵	۰۱۶۴
۳	الله‌یاری حشمت‌الله	۱۰۹	۰۰۵۰
۴	بالار علیرضا	۴۵	۰۴۴۶
۵	صادقیان سیمین	۴	۰۰۱۶
۶	مرغی جلال	۱۵۹۸	۰۱۲۴
۷	رمضان‌جماعت فاطمه	۹۷۹۴	۰۲۸۰
۸	حیدری یوسف	۸۷۰۷	۰۳۸۴
۹	حاجی‌المحمدی محمدعلی	۱۲۱	۰۳۶۰
۱۰	دمیرچی محمدعلی	۱۱۴	۰۰۳۵
۱۱	قبادی اشرف	۶۳۷۹۴	۰۲۳۹
۱۲	فیشه‌گرها محرمعلی	۳۹۷	۰۳۳۵
۱۳	حمیدی رحیم	۵۹	۰۴۰۶
۱۴	توفیق سیدحسین	۵۷۶۷	۰۲۸۶
۱۵	اسامی نصرالله	۹۵	۰۰۹۷
۱۶	سوهی ابراهیم	۳۸	۰۴۰۵
۱۷	سعادت امیرهوشنگ	۷۴	۰۴۳۳
۱۸	فرخ‌روز ابوالفضل	۳۸۸۶۹	۰۱۷۷
۱۹	بابا علی‌اصغر	۱۶۷	۰۲۱۴
۲۰	مقیمی فرید	۷۷۸۸۷	۰۴۴۳
۲۱	اصغریان‌ابهری ناصر	۱۴۸	۰۰۵۹
۲۲	قاقاراسی عصمت	۶۴۱۰۶	۰۴۴۴
۲۳	حیدری اسماعیل	۱۰۸۳۵	۰۲۱۷
۲۴	حمیدی جلیل	۱۸	۰۱۴۷
۲۵	مدیری محمدعلی	۸۰۴	۰۴۴۴
۲۶	اصغریان‌ابهری مرادعلی	۱۴۵	۰۰۰۴
۲۷	میرزائی ابوالفضل	۱۱۰۹۵	۰۳۳۷
۲۸	حاجی‌کاسی مهدی	۴	۰۳۶۴
۲۹	علی‌اکبرزنجانی عباس	۱۶	۰۱۴۶
۳۰	حاجی سیف‌الله	۱۹۹۶	۰۱۲۹
۳۱	بیگلی احمد	۳۰۴۸	۰۳۸۴
۳۲	اسعدی‌پور محسن	۱۸۴	۰۴۴۴
۳۳	رحیمی یعقوب	۶۰	۰۱۱۴
۳۴	عطائی‌زهرائی داود	۱۳۵۴	۰۲۷۹
۳۵	صادقیان صادق	۷	۰۴۴۸
۳۶	ابوالحسنی پرویز	۲۷۷	۰۴۴۴
۳۷	مغیثی محسن	۳۷۱۸	۰۲۹۴
۳۸	ابساسلوصالحی ایران	۱۵	۰۳۴۴
۳۹	عزیزی عوض	۷۹۵۵	۰۱۹۷
۴۰	قربانی‌شغال محمود	۴۱۴	۰۳۸۱
۴۱	یوسفی رفعت	۵۰	۰۱۴۴
۴۲	جوادی نعمت‌الله	۱۴۶۴۱	۰۲۵۵
۴۳	حقیقی محمدنبی	۱۵۹	۰۴۳۸
۴۴	ازادروح‌گلور اسرافیل	۴۴	۰۰۴۰
۴۵	حبیبی اسماعیل	۳۸	۰۰۴۶
۴۶	قطبی نسرین	۴۲۰	۰۲۶۹
۴۷	جارالهی زرین	۹۵۸	۰۲۱۸
۴۸	جلیلی شاه‌ساز	۷۱۶۵	۰۴۰۴
۴۹	مقبودی بدری	۳۴۴	۰۴۴۰
۵۰	افشاری عفت	۱۰	۰۰۱۵

مرکز اموزشی ابهر
اسامی ذخیره‌های برنامه تربیت معلم

ردیف	نام خانوادگی و نام	شماره شناسنامه	شماره داوطلب
۱	اعتمادی علی	۷۱	۰۰۹۴
۲	طارمی کریم	۱۰۴۳	۰۳۱۴
۳	رستمی حسین‌علی	۲۶۶	۰۱۱۰
۴	سوری جبار	۲۹۴	۰۰۶۸
۵	عابدینی ایرج	۱۲۹۵	۰۲۸۴
۶	جباریها غلامرضا	۶۴۴	۰۴۳۱
۷	قره‌کاظمی رضا	۷۱	۰۰۸۰
۸	عطاعیان جواد	۵۵۶۶۰	۰۳۹۷
۹	ورقائی مهدی	۲۹۶	۰۱۴۶
۱۰	خدابخشی محمدتقی	۴۷۹	۰۲۶۸
۱۱	عدابنده حسین	۱۴۳	۰۰۳۶
۱۲	مغفوری‌فرد رضا	۴۰۹۱۹	۰۱۷۶
۱۳	حاجی‌حسنی مصطفی	۳۵۲۸	۰۱۲۰
۱۴	رحمانی هوشنگ	۱۱۹۳۶	۰۳۷۳
۱۵	جعفری عبدالله	۸۳۵۰	۰۳۳۳
۱۶	فتحی ابوالحسن	۱۸۹	۰۳۳۶
۱۷	رادمکری خدیجه	۱۰۰	۰۳۳۳
۱۸	حاجی‌نورمحمدی اعظم	۲۳	۰۳۳۳
۱۹	قاربان‌پور محمدحسن	۵۱۸	۰۱۲۵
۲۰	صباحی سیما	۸۳۰	۰۰۹۶

مرکز اموزشی ابهر
اسامی قبولشدگان برنامه علوم تندرستی

ردیف	نام خانوادگی و نام	شماره شناسنامه	شماره داوطلب
۱	احمدی پرویز	۱۸۰	۰۲۰۳
۲	اسلامی اصغر	۱۰۶۴۳	۰۱۹۵
۳	اصیریان روح‌الله	۲۲۶۴	۰۰۸۳
۴	پورکان‌بابا محمد	۲۱۱۳	۰۲۱۴
۵	حبیبی سیدمجتبی	۱۰۹	۰۰۳۰
۶	رضائی احمد	۴۷۴۱	۰۰۸۴
۷	ابوبی بختیار	۲۳	۰۰۰۱
۸	الخیاری کریم	۱۸۶	۰۱۹۳
۹	سیکمرد مظاهر	۹۸۴۵	۰۲۰۱
۱۰	ملکی‌لو حسین	۲۰۷۶۷	۰۲۳۳
۱۱	منصوری‌منشی مقدس	۶۸۴	۰۰۷۶
۱۲	عوض‌محمدی سعید	۱۸۴	۰۲۳۵
۱۳	مهدی حمید	۷۱۴	۰۲۸۱
۱۴	موسوی عباس	۴۲۰	۰۱۳۴
۱۵	محال‌بیگی لیلا	۷۳	۰۱۳۳
۱۶	طاهرخانی منوچهر	۱۳۳۴۰	۰۲۳۳
۱۷	عابدینی کرمعلی	۴	۰۱۲۰
۱۸	کاظمی سیدحمید	۴۸۴۰	۰۲۰۷
۱۹	ربی قدیرعلی	۳۸۸۴	۰۱۱۵
۲۰	قربانی منصور	۹۰	۰۲۴۹
۲۱	قطبی صادق	۴۶۴	۰۱۶۷
۲۲	ابراهیمی هادی	۴۱	۰۲۶۰
۲۳	حسنی محبت	۲۲۳	۰۰۸۹
۲۴	کاظم‌زاده‌سماعی ساعید	۳۱۳۹۴	۰۲۷۴
۲۵	رنبیگی ولی	۸۸۸۳	۰۲۳۳
۲۶	میرلو داود	۳۷۹۱	۰۱۱۹
۲۷	یحیوی‌زنجانی فخرالدین	۷۴۴	۰۲۱۷
۲۸	حیدری مهرانگیز	۱۲۷۴۶	۰۰۸۷
۲۹	شیرمحمدجماعت یحیی	۲۰۰	۰۲۳۷
۳۰	قاضی‌زاده افخم	۳۳۷	۰۱۴۸
۳۱	براتی پرویز	۶۶۴	۰۱۲۸
۳۲	لطفی‌دیزجی اسدالله	۵۳۹	۰۰۷۸
۳۳	حمیدیان‌فردزنجانی زین‌العابدین	۲۱۹	۰۱۵۹

۳۳	عسگرلو اکبر	۲۶۸	۰۰۵۶
۳۵	یورباغی علی	۱۸۴	۰۰۸۰
۳۶	علیزاده اکبر	۶۶	۰۰۳۱
۳۷	بهاءبهار غلامحسین	۱۷۶	۰۰۹۶
۳۸	ریحانیان حمدالله	۵۴۹	۰۱۸۴
۳۹	فاتحی زهرا	۴۴۳	۰۰۹۰
۴۰	صباحی مینا	۴۰	۰۰۵۷
۴۱	رستم‌نژاد اسحق	۳۵۴	۰۰۶۸
۴۲	بهاره اکبر	۲۴۸	۰۴۰۳
۴۳	پاکدل‌سفیدی منوچهر	۱۹۹	۰۴۴۶
۴۴	هدادیان‌ابهر ولی	۴۰	۰۰۰۹
۴۵	امیدواراصل رحیم	۷۱۱	۰۲۹۶
۴۶	محمدی سلیمان	۴۱۵۶۶	۰۰۷۹
۴۷	اسدی حسن	۴۰۴۷	۰۰۵۱
۴۸	سوهی فرح	۴۱	۰۴۱۹
۴۹	جرعاشوری عباس	۴۴۰	۰۰۹۴
۵۰	طالبی مصطفی	۴۴	۰۲۸۶

مرکز اموزشی ابهر
اسامی ذخیره‌های برنامه علوم تندرستی

ردیف	نام خانوادگی و نام	شماره شناسنامه	شماره داوطلب
۱	کسمه‌ای اکرم	۷۴	۰۲۶۸
۲	سوروزی منصور	۳۱۹۴	۰۰۱۶
۳	عابدینی حسن	۴	۰۰۵۸
۴	سعیدی امیرحسین	۱۳۶	۰۱۳۷
۵	وزیری جبرائیل	۲۴۴۷	۰۱۶۴
۶	بهری مریم	۱۰۴۳۵	۰۰۴۶
۷	عزیزی اذر	۴۵	۰۲۴۸
۸	رحمانی عباس	۱۴۸۷۸	۰۱۹۱
۹	فاطمی‌ابهری سیدعماد	۱۱۲۱۴	۰۰۲۴
۱۰	حاجی‌حسنی بهرام	۳۶۴۴	۰۰۵۹
۱۱	سربنون جبار	۱۵۴	۰۱۸۰
۱۲	بیستونی غلامرضا	۸۴۹	۰۲۹۱
۱۳	بهروش حسن	۴۳	۰۰۹۷
۱۴	سیگ‌بخشی محمدهادی	۳۶۱	۰۴۴۷
۱۵	عادلی‌مبلاسی مهدی	۱۴۴۱	۰۱۹۸
۱۶	باباطی حجت‌الله	۵۷	۰۱۰۴
۱۷	غضنفری گلزار	۷۸۵۵	۰۱۷۹
۱۸	کاسمزاده‌علیرضاقوچه‌بگلو عسگر	۱۸	۰۲۵۶
۱۹	عابدی سکینه	۱۳۰	۰۱۳۹
۲۰	کشاش علی	۱۵۰	۰۱۰۴

مرکز اموزشی اردبیل
اسامی قبولشدگان برنامه تربیت معلم

ردیف	نام خانوادگی و نام	شماره شناسنامه	شماره داوطلب
۱	داداشزاده‌کیاط معین	۷۵	۰۴۵۰
۲	کوشنویس جلال‌الدین	۷۱۴	۰۰۷۸
۳	عبادی‌فرخ‌ابادی اذر	۷۰۶	۰۴۴۷
۴	فرهودی‌ملایوسف منظر	۷۴۴	۰۴۰۸
۵	پیرصمدی فرح	۱۳۱۷	۰۲۷۹
۶	میرمحسنی‌سمین گلنسار	۵۶	۰۴۴۵
۷	بهله‌ورملکی جمشید	۵۸۵	۰۴۸۴
۸	عین‌الهی منصور	۴۶۴	۰۴۴۴
۹	راسخ‌گوشام‌اسبی بابا	۱۵۴۹	۰۳۵۴
۱۰	علی‌نژادبرمی علی‌اکبر	۴	۰۵۴۹
۱۱	امین‌العلما فریده	۴	۰۵۱۸
۱۲	زاهدیابلان عادل	۹۸	۰۱۴۴
۱۳	پاکسزاد سعیده	۴۷	۰۰۵۱
۱۴	علی‌محمدی‌سراب شمیمه	۴۱۸	۰۴۵۴
۱۵	اقابالاجی‌داسلی محرم	۳۵۱	۰۴۴۰
۱۶	ملکی کامارا	۴۰۷	۰۰۴۹
۱۷	مسعاری غلامرضا	۱۶۴	۰۱۸۱
۱۸	دکاهی حسین	۶۷۹۹۰	۰۴۴۷
۱۹	عبدالمحمدی‌پروین مسلم	۷۴۹۳۹	۰۲۹۴
۲۰	ابزدی‌شهرین اسد	۷۶۸۲۵	۰۴۴۴
۲۱	طاهرکی عزیز	۴۴	۰۳۶۴
۲۲	سارمچی اصغر	۷۳۵۴۴	۰۴۴۷
۲۳	شعرباف حافظ	۸۴۷	۰۴۷۸
۲۴	بی‌کیفی‌مقاسی یوسف	۱۰۶	۰۳۵۴
۲۵	صالح‌زاده فریبا	۸۰	۰۳۱۱
۲۶	خلیلی‌اصل سیدعلی	۷۷۳۹۴	۰۴۴۱
۲۷	مهری صدیقه	۱۱۶	۰۰۹۰
۲۸	امینی میرعلی	۸۵	۰۰۵۵
۲۹	برقی‌سه‌کران نصرالله	۱۶۶۵	۰۲۶۳
۳۰	مظلومی‌فردرویشلو لطف‌الله	۵	۰۴۴۴
۳۱	اکبری صمد	۵۴۷	۰۳۸۱
۳۲	وانلی‌مکوان عالیشان	۱۱۱	۰۴۷۴
۳۳	طرح‌قدیم پری	۸۳۱۹۱	۰۴۹۸
۳۴	جعفری‌گیلانده ناصر	۴۸	۰۵۰۴
۳۵	محمدپورارابشی‌کواه شعبان	۴۴۰	۰۴۸۴
۳۶	اصغری‌کیان شکور	۱۷	۰۱۱۴
۳۷	جوکارپورزاده‌مقدم سرکیس	۸۴۹۶۷	۰۲۸۱
۳۸	جلودانی فرخ‌روز	۲۷۴	۰۴۵۴
۳۹	قطاری صدیقه	۱۰۱	۰۵۱۹
۴۰	سیدهاشمی‌دیموجین میرکاظم	۱۴۹۶	۰۱۶۴
۴۱	افضل‌سلطانی اسدالله	۱۶۴	۰۲۱۹
۴۲	محمدیلو نادر	۷۴۷۱۵	۰۴۴۴
۴۳	رهتاب سودابه	۴۴۰	۰۰۰۴
۴۴	حسینی‌اعظم سیدجواد	۲۵۷	۰۴۴۰
۴۵	ورقائی ایوب	۱۱۸	۰۴۴۹
۴۶	منصوری فریدون	۶۷۵۶۰	۰۴۴۴
۴۷	روحی‌لجبینی کبیرالله	۴۱۷۷	۰۳۸۰
۴۸	کاظمی‌درابادی موسی	۶۶۴	۰۴۴۴
۴۹	قمیشی صابر	۵۹۴	۰۴۰۹
۵۰	اقبالی‌لله‌بلاغی عزیز	۹۰۱	۰۰۹۵

مرکز اموزشی اردبیل
اسامی ذخیره‌های برنامه تربیت معلم

ردیف	نام خانوادگی و نام	شماره شناسنامه	شماره داوطلب
۱	بهمن‌جها علی	۱۲۸۹	۰۲۵۹
۲	پسامی عسگر	۷۶۳۵۹	۰۱۷۱
۳	غالی‌کوهساره رحیمعلی	۲۷۱	۰۲۴۴
۴	ابراسی‌پور محبین‌دخت	۴۴	۰۴۷۹
۵	اصغریان محمدعلی	۶۸۴	۰۴۰۱
۶	عزیززاده‌قهیمی داود	۵۸۳۵۴	۰۰۰۱
۷	عابدزاده‌بنا عزیز	۴۹۷	۰۴۹۹
۸	کارهوبان منوچهر	۱۴	۰۴۴۶
۹	داربا حسین	۸۱۵۴۰	۰۱۰۹
۱۰	مومنی بیژن	۱۱۴۰	۰۳۱۱
۱۱	بنازاده‌مقدم سلیمان	۴۴	۰۱۴۸
۱۲	داسبالی حمید	۴۵۵	۰۴۶۹
۱۳	طربی‌مقدم مقصود	۷۲۴۴۵	۰۰۸۹
۱۴	شابحت‌پور فرزانه	۸۲۷۴۴	۰۵۰۸
۱۵	جعفری‌گیلانده هوشنگ	۴۵۴	۰۴۴۹
۱۶	مطاپینی‌شمس داور	۱۸۴	۰۰۴۶
۱۷	رهبی‌اصل عیسی	۴۴	۰۴۹۷
۱۸	صمد سیمین	۱۹۴	۰۴۴۱
۱۹	جعفری‌گیلانده زهرا	۴۷۸	۰۴۵۰
۲۰	حاج‌حسنی بهمنعلی	۴۰۴	۰۱۴۵

مرکز اموزشی اردبیل
اسامی قبولشدگان برنامه علوم تندرستی

ردیف	نام خانوادگی و نام	شماره شناسنامه	شماره داوطلب
۱	رحمانی‌صدیقی‌اذر جلیل	۷۶۴	۰۱۹۷
۲	فرجی‌اذر یونس	۱۴	۰۲۵۰
۳	منتظری‌سمین منوچهر	۲۲۷	۰۱۷۸
۴	فرسلی عفت	۱۵۸۸۴	۰۱۷۰
۵	محمدعلیزاده‌سوها هوشنگ	۱۴۴۴۹	۰۰۹۴
۶	بیدیان ورقا	۸۸۶	۰۱۵۱
۷	حدیثی محمدرضا	۵۵۱	۰۴۴۸
۸	شاهسواری فاروق	۴۵۸	۰۰۰۴
۹	اصغری‌ازاد علیرضا	۷۹۱۵۵	۰۴۶۶
۱۰	عمید محمد	۱۱	۰۱۵۴
۱۱	سبزعلی‌زاده‌اردبیلی پرویز	۵۵۷	۰۴۶۴
۱۲	احمدیان‌سمین سریمان	۴۴۴۹	۰۰۴۰
۱۳	عربیبزاده بریوشی	۶۴۵	۰۱۹۱
۱۴	مرادکاسی احد	۱۸۵	۰۱۵۰
۱۵	محمدی‌کلاه‌سر محمدرضا	۴۱۴	۰۰۶۰
۱۶	قلی‌زاده‌اذربرین اسماعیل	۷۶۳۵۶	۰۲۴۷
۱۷	وفقی لطف‌الله	۸۱۴۶۴	۰۰۹۹
۱۸	حسینی‌مستظر سعیده	۷۸۱۵۴	۰۴۵۹
۱۹	مسافرزاده وحید	۸۳۶	۰۴۰۶
۲۰	علی‌اکبری حسن	۴۸۱	۰۰۸۶
۲۱	حیدری‌شجد رضیح	۲۱۶	۰۰۴۴
۲۲	الحیاری ملکه	۵۰۷	۰۱۱۷
۲۳	سرابیان محمدعلی	۶۴۸	۰۰۸۹
۲۴	حکیم‌زاده هوشنگ	۱۹۰	۰۱۰۶
۲۵	طهماسبیان مینا	۷۸۸۳۵	۰۱۵۷
۲۶	سوعی‌کردکندی عسگر	۵	۰۴۴۹
۲۷	اسفیاب‌سمین شیوا	۷۳	۰۰۴۹
۲۸	سلطان‌پناه عبدالرضا	۳۰۰	۰۴۵۸
۲۹	گوش‌خواهش علی	۱۸	۰۲۶۰
۳۰	عدل‌صمدی عبدالاحد	۵۴۵	۰۰۱۶
۳۱	ازهری داور	۵۷۱	۰۱۳۹
۳۲	درساپور فریدون	۲۷۰	۰۴۴۴
۳۳	سیف‌نژاد شهرام	۱۴۹	۰۴۴۷
۳۴	کوش‌طاهرمقدم داود	۱۳۶	۰۴۴۶
۳۵	جوادپورمحمدی جواد	۷۴۱۴۴	۰۰۴۷
۳۶	جعفرزاده‌میراشرف محمدعلی	۸۷۸۵۴	۰۱۴۴
۳۷	دباغ‌مرزانه ناصر	۱۴۹۴	۰۰۳۱
۳۸	عفاری علی	۷۷۷۴۶	۰۴۱۱
۳۹	صفوی‌میر میرغفور	۴۴	۰۰۰۴
۴۰	جوان‌مجرد اسرافیل	۴۴۱	۰۱۰۱
۴۱	رهیم‌زاده‌کرگشه مجید	۶۴۹۸	۰۱۴۱
۴۲	فروزاسفر منیژه	۴۴۴	۰۱۱۹
۴۳	ابراهیم‌زاده ثریا	۵۰۹	۰۰۵۷
۴۴	نوری‌اردبیلی خلیل	۶۷۰۱۶	۰۰۴۵
۴۵	شفاقی سیف‌الله	۴۰۹	۰۴۴۹
۴۶	راسخ‌منش میرمجتبی	۶۶۹۵۸	۰۱۰۵
۴۷	طهماسبیان زهرا	۷۸۸۴۶	۰۱۵۸
۴۸	اروین هوشنگ	۷۴۴۹۱	۰۴۴۱
۴۹	عنبی‌جابر فروغ‌الدین	۴۵۵	۰۰۴۸
۵۰	فولادی‌گاودول بیژن	۹	۰۱۴۷

مرکز اموزشی اردبیل
اسامی ذخیره‌های برنامه علوم تندرستی

ردیف	نام خانوادگی و نام	شماره شناسنامه	شماره داوطلب
۱	قدوسی زیلا	۱۱۴	۰۱۹۸
۲	مولود النفات	۴۷۷	۰۰۹۶
۳	بسپادی عباس	۸۲۱۴۴	۰۰۷۴
۴	براج جمشید	۷۸۵۸۱	۰۰۶۸
۵	شعری منصور	۱۴۵۷	۰۴۵۴

۶	گرامتبناه اکبر	۱۰۳	۰۳۱۶
۷	ماهیگیر منشعلی	۷۳۵۸۰	۰۱۸۴
۸	عبادی‌کاشان عوض	۸۱۰	۰۰۵۵
۹	عباسی‌نژاد اصغر	۳۶۴	۰۱۴۴
۱۰	سبک‌نژاددوبل نیت‌الله	۸۰۳۶۱	۰۱۳۷
۱۱	راشی‌فاتحی محمد	۵۵	۰۰۳۱
۱۲	محمدزاده غلامرضا	۳	۰۰۷۱
۱۳	محدثبادی عابده	۲۸۹	۰۳۶۵
۱۴	سیدیان الیاس	۷۳۹	۰۱۷۹
۱۵	شفلائی داود	۳۱۰	۰۰۰۹
۱۶	موسی‌زاده‌کاران محمود	۵	۰۰۳۵
۱۷	عندلی‌کولاکوه علی	۸۰۱۳۹۶	۰۱۳۸
۱۸	مکمدی سدخدا	۳۹۴	۰۱۹۹
۱۹	صعوراتی میرامیر	۲۶۵۷	۰۱۳۱
۲۰	اصغری‌خینی شمال	۹	۰۳۰۸

مرکز اموزشی اصفهان
اسامی قبولشدگان برنامه تربیت معلم

ردیف	نام خانوادگی و نام	شماره شناسنامه	شماره داوطلب
۱	ذکری زهره	۹۰۳	۰۳۴۴
۲	هاشمیان‌کربکندی علی‌اکبر	۶۶	۰۳۴۴
۳	مهدوی سعید	۲۳۱	۰۰۵۹
۴	قمری‌کوزانی عصمت	۱۳۷۲	۰۲۸۸
۵	یزدان‌پناه پوران	۲۵۷	۰۱۷۴
۶	هرابری‌یوسفانی عصمت	۱۰۸	۰۲۲۸
۷	اربابشیرانی مریم	۳۷۸۹۳	۰۲۷۶
۸	اکوان‌طباخ فرزانه	۴۲۴	۰۱۹۶
۹	دادخواه‌تهرانی بهروز	۷۹۴	۰۱۴۹
۱۰	شیرعلی‌کلیشادی محمود	۱۰۵۶	۰۱۳۰
۱۱	جناب نسرین	۳۷۶	۰۳۳۰
۱۲	امین‌حیدری شهلا	۱۴۳۳	۰۳۹۰
۱۳	تجربه‌اموز ملک	۱۰۷۶	۰۳۵۸
۱۴	بهکری مهری	۲۵۴۳۶	۰۲۶۱
۱۵	انصاری‌مهر زیلا	۲۳۸	۰۱۶۱
۱۶	رسولی رحیم	۲۷۹	۰۲۶۹
۱۷	فولادگر بتول	۲۹۵۱۴	۰۳۸۷
۱۸	رواسفر زهره	۴۴۹۱۴	۰۰۶۷
۱۹	داسفوربا عباددرانی زهره	۵۱	۰۳۱۸
۲۰	حسن‌پوراسمیه علی	۳۸۳	۰۱۶۶
۲۱	جعفری‌فشارکی مرتضی	۱۷۷	۰۰۲۳
۲۲	احمی اکبر	۷۵	۰۳۱۱
۲۳	حاج‌حیدری‌ورسوسفادرانی بتول	۹۲۱	۰۲۸۶
۲۴	نقی‌زاده‌انصاری معصومه	۶	۰۲۵۵
۲۵	کیاام‌باغی صدیقه	۸۲۸	۰۲۳۶
۲۶	ابرام احمد	۶۵	۰۲۵۲
۲۷	کادمی مریم	۱۶۴۲	۰۱۵۵
۲۸	یوسفی‌کوهایی ولی‌الله	۴۷	۰۴۲۰
۲۹	سرتاج فرخنده	۱۲۵	۰۲۳۷
۳۰	سیک‌سفس زهرا	۵۴۹	۰۳۴۲
۳۱	ابطحی‌فروشانی بتول	۱۲۲	۰۳۸۲
۳۲	احسنی زهره	۱۷۲	۰۲۷۸
۳۳	روسانی محمود	۱۵۶	۰۱۳۷
۳۴	امرالهی‌زرندی منیژه	۳۲۳	۰۱۰۶
۳۵	حاج‌حیدری‌ورسوسفادرانی مختار	۱۳۶۲	۰۱۶۲
۳۶	مستوفی‌نژاد فاطمه	۲۰۱	۰۰۹۲
۳۷	حسن‌کاسی‌طالخونچه ابوالقاسم	۱۱۹	۰۳۳۳
۳۸	کمالی‌دولت‌ابادی عباس	۲۱۲	۰۴۰۸
۳۹	عمیم شکوه‌اعظم	۱۴۹۹۳	۰۴۱۸
۴۰	بنیابیان مرتضی	۶۹۸	۰۲۵۱
۴۱	باطنی اصغر	۵۱۱۹۶	۰۳۰۲
۴۲	کاوباسپوراصفهانی پروانه	۴۴۵۵۳	۰۳۳۶
۴۳	نقفلی مهدی	۱۸۳	۰۲۰۰
۴۴	اردستانی‌زاده ملک‌السادات	۲۶۳۰۵	۰۳۰۹
۴۵	کیاسی سودابه	۵۹۹	۰۲۱۳
۴۶	میردامادی‌نجف‌ابادی الهه	۲۱۶	۰۳۳۳
۴۷	سلطاسپور گلعذار	۱۳۷۱	۰۰۷۲
۴۸	رفیعیان‌بروجنی شهلا	۵۴۳	۰۲۵۰
۴۹	اشتکی مرتضی	۴۱۹	۰۳۷۴
۵۰	داسابور رضا	۶۱	۰۱۰۳

مرکز اموزشی اصفهان
اسامی ذخیره‌های برنامه تربیت معلم

ردیف	نام خانوادگی و نام	شماره شناسنامه	شماره داوطلب
۱	سفوی همایون	۵۵	۰۱۰۰
۲	رضائی‌قهنویه غلامعلی	۳۶۱	۰۰۵۷
۳	جعفرزاده روح‌انگیز	۹۹	۰۳۹۰
۴	گلزاد شهلا	۱۶۰۶۲	۰۱۰۲
۵	پورفخیمی‌ابرقوئی سیدعبدالرسول	۶۷۶۲	۰۰۸۶
۶	نقی‌زاده‌طالخونچه پرویز	۳۶۴۹	۰۱۸۶
۷	پورجوان مشید	۲۷۹۴۴	۰۱۵۴
۸	مرتضوی‌شیخ‌طبابی سیدمحمدتقی	۴	۰۳۶۷
۹	نصوبری بصام	۵۴۲	۰۱۲۲
۱۰	حق‌بزوهی حسین	۵۲۷۵۵	۰۰۲۶
۱۱	سبزاده‌ساغانی غلامحسین	۱۵۳	۰۴۰۱
۱۲	جاودان پروین	۱۳۲۴۷	۰۱۱۶
۱۳	حیدری‌بنی علی‌اکبر	۱۲۷	۰۱۹۵
۱۴	امینی‌جرمانی مرشده	۴۶۳	۰۲۷۵
۱۵	واعظخوشتری مرزانه	۱۲۶۵	۰۳۹۳
۱۶	عطائی غلامحسین	۴	۰۱۱۲
۱۷	شیرین‌دور منصور	۴۰۸	۰۳۸۸
۱۸	اموئی محمد	۲۱	۰۳۱۱
۱۹	نهرادی نصرت‌الله	۶	۰۰۱۱
۲۰	کسانی‌کوهانی شراره	۱۲۸۰	۰۰۲۱

مرکز اموزشی اصفهان
اسامی قبولشدگان برنامه علوم تندرستی

ردیف	نام خانوادگی و نام	شماره شناسنامه	شماره داوطلب
۱	لطفی علی	۲۸۱	۰۱۴۷
۲	سدافی‌سپهانی حسینعلی	۳۵۴	۰۴۰۱
۳	سفیمه مرجان	۸۶۰	۰۱۳۷
۴	جابری‌بوده ابراهیم	۳۷	۰۲۳۷
۵	بدیگی‌گورتی علی‌محمد	۳۶	۰۲۸۴
۶	وشوقی سهیلا	۱۶۷۸۴	۰۱۶۶
۷	عطائی‌کوهی یوسف	۳۷	۰۰۳۳
۸	رضائی اسفندیار	۱۱	۰۱۷۳
۹	قنبریان‌علویچه عباسعلی	۱۹۶	۰۲۳۶
۱۰	جعفری‌فشارکی محمدعلی	۳۵۲	۰۱۶۰
۱۱	بیگری پری	۳۷۴۰۹	۰۲۸۸
۱۲	ظفرقندی زهرا	۵۹۶۳۹	۰۱۳۵
۱۳	پارسامنش قدسی	۲۵۰	۰۴۱۵
۱۴	قاسمی‌گورتی جعفر	۳۵	۰۰۶۲
۱۵	رادان محمدتقی	۳۷	۰۳۸۳
۱۶	مسعودی‌نیا علی‌اصغر	۸۵۲	۰۳۷۸
۱۷	اعظمی پریچهر	۸۰	۰۱۳۸
۱۸	بدیگی‌گورتی اکبر	۸۸۲	۰۰۷۲
۱۹	صمیمی‌دهکردی قرباسعلی	۳۱۹	۰۰۵۶
۲۰	مختاری زهرا	۴۳۶	۰۰۰۶
۲۱	سیاوش علی	۱۰۴۴	۰۳۰۰
۲۲	امامی علیرضا	۳۳۳	۰۰۲۹
۲۳	هاشم‌زاده شیرالله	۲۲۶	۰۳۵۱
۲۴	دادوسد عزت‌الله	۹۱	۰۳۱۰
۲۵	صمدزاده محمدحسن	۴۸۷۱۵	۰۱۶۲
۲۶	ازرم مسعود	۴۴۸	۰۰۱۳
۲۷	سواده‌طبیبی شمسی	۲۸۴	۰۲۲۹
۲۸	سالم‌قعفرکی سعید	۱۷۷	۰۲۵۵
۲۹	احمدی محمد	۲۹۸۸۳	۰۲۰۲
۳۰	فرجادپرور حسین	۹۳۵	۰۱۰۶
۳۱	شابهشراسح وبدا	۵۴۶	۰۲۴۰
۳۲	اعرابی‌جلوفاسی محمدحسین	۵	۰۱۷۶
۳۳	جلالیپور محمدتقی	۲۷	۰۰۸۶
۳۴	حمیدی کامران	۵۴۵	۰۱۱۱
۳۵	اقاعلی‌سپهانی ساهید	۲۷۴	۰۳۶۷
۳۶	کان‌باباپور خلیل	۳۰۷	۰۲۰۴
۳۷	نوربخش‌ریزی فروغ‌السادات	۴۸۱	۰۱۹۵
۳۸	مکاره‌شیره حسن	۱۷۳	۰۲۴۴
۳۹	وفائی مصطفی	۵۱۶	۰۰۷۵
۴۰	کداوستان‌شهرکی مختار	۱۱۰۹	۰۱۳۳
۴۱	ابراهیمی مهرافروز	۶	۰۰۶۸
۴۲	همصیان مجید	۷۱۶	۰۰۳۳
۴۳	فیروزی‌فر سیدجمال	۲۷۸	۰۰۲۰
۴۴	رحیمی غلامرضا	۲۲۵	۰۱۵۹
۴۵	کلیلی‌صدرابادی مهدی	۱۲	۰۱۵۶
۴۶	هسرپرور احمدعلی	۵	۰۲۰۸
۴۷	معماریزاده اسماعیل	۳۸۲	۰۲۶۲
۴۸	مدنی سیدعلاالدین	۲۷	۰۰۶۴
۴۹	محمدی‌دهسوی محمدحسن	۳۸۶۴	۰۰۴۴
۵۰	دیباجیان فاطمه‌بیگم	۱۰۲۴۴	۰۳۵۹

مرکز اموزشی اصفهان
اسامی ذخیره‌های برنامه علوم تندرستی

ردیف	نام خانوادگی و نام	شماره شناسنامه	شماره داوطلب
۱	سوریان پوران	۱۰۱	۰۲۶۳
۲	روزی‌طلب کریم	۸۵۷	۰۳۰۹
۳	باباسی سودابه	۱۱۸۳	۰۱۱۴
۴	مرادخان‌نژاد علی	۱۱۴۲۱	۰۱۷۱
۵	رضبکائی زهرا	۳۷۶	۰۳۹۹
۶	پارسائی‌نژاد محمد	۴۰۹	۰۲۵۹
۷	حسنی‌بامرانی علی	۱۰۱	۰۱۶۴
۸	بهرمنی‌اصفهانی منیره	۱۰۷۰	۰۲۹۴
۹	بلوچستانی‌اصلی علیرضا	۲۸۳۰۰	۰۱۵۴
۱۰	رفعت اشرف‌الملوک	۷۳۰۴۸	۰۳۰۲
۱۱	نقفلی‌هرندی رضا	۷۷۰	۰۰۰۷
۱۲	رباحی‌مهابادی حسنعلی	۵۴۲	۰۰۲۶
۱۳	شاهمیرربافی علی‌محمد	۱۰۳	۰۳۷۱
۱۴	کدخدائی‌البادرانی غلامرضا	۱	۰۲۷۰
۱۵	سیدطباطبائی مجید	۱۱۰۰	۰۲۱۳
۱۶	رضائی زهرا	۴۳۳	۰۴۰۴
۱۷	بومنوسیان شهناز	۱۳۳۹	۰۳۹۸
۱۸	ابراسپور محمدعلی	۷	۰۱۸۳
۱۹	کداوستان‌شهرکی مشید	۱۱۰۱	۰۱۳۳
۲۰	شاجیک غلامحسین	۸۵	۰۰۶۳

مرکز اموزشی مشهد
اسامی قبولشدگان برنامه تربیت معلم

ردیف	نام خانوادگی و نام	شماره شناسنامه	شماره داوطلب
۱	روان‌بد عبدالخالق	۳۵۳۸	۰۵۲۵
۲	سجادی سیدحسین	۱۸۹	۰۱۳۳
۳	زراعتی گلمحمد	۴	۰۲۰۴
۴	بقالان‌طرقی امیر	۱۵۶۹	۰۳۳۶
۵	سلطانی عباسعلی	۳۷	۰۶۲۴
۶	دلاوریان غلامرضا	۱	۰۴۳۳
۷	بناهی‌لاین عباس	۲	۰۲۲۹

۸	هاشمی‌بابگی محمد	۳۳۵۰	۰۵۸۰
۹	احمدی‌پارسا معصومه	۵۶۴	۰۵۳۱
۱۰	منصوریان میرمسعود	۱	۰۳۱۶
۱۱	ارجمندی فرشته	۷۰۹	۰۵۵۶
۱۲	ربوبی‌کبوشانی اشرف	۴۴	۰۴۴۴
۱۳	شیخی‌جردوی ایرج	۴	۰۴۵۴
۱۴	میرابوطالبی محسن	۱۴۸	۰۱۱۱
۱۵	مهاجرکوهستانی مسعود	۱۰۹۰	۰۱۶۰
۱۶	عسگرزاده حسین	۱۹۷۴	۰۶۴۴
۱۷	معمارانکاشانی مسعود	۱۰۴۸	۰۱۰۴
۱۸	هاشم‌زاده‌بابگی حمیدرضا	۸۹۵	۰۵۷۹
۱۹	نواساکاظی زینب	۲۴۰	۰۱۰۵
۲۰	محدیان محمد	۱۱۴	۰۰۰۱
۲۱	کوردی‌مودی منیره	۵۷۵	۰۰۱۵
۲۲	بهروامفر پروین	۹	۰۴۴۷
۲۳	حجی‌کراسانی بی‌بی‌زهره	۵۳۶۸۰	۰۱۳۰
۲۴	جاودانی‌ربخته‌گر ناصر	۶۸	۰۳۳۳
۲۵	فرخی علی‌اصغر	۷۳	۰۳۶۵
۲۶	بلوریان اصغر	۷۰	۰۱۸۹
۲۷	مظاهری مهدی	۲۶۳۹	۰۴۱۰
۲۸	علی‌نژادعبهر زیبا	۱۱۷۲	۰۳۴۴
۲۹	بیگی مریم	۱۱۱۱۰	۰۴۸۷
۳۰	باهنگ حسن	۱۲۵۸	۰۱۶۲
۳۱	کرباسفروشان حسن	۱	۰۰۸۵
۳۲	حقی‌زاده‌طوسی مریم	۷۸۴	۰۱۷۷
۳۳	مکاسبی شهناز	۱۶۵۶	۰۴۱۸
۳۴	وصالی منیژه	۱	۰۴۴۴
۳۵	فاضل‌زاده خلیل	۱۶۷	۰۵۴۴
۳۶	ذبیحی محمدرضا	۴۴	۰۵۴۷
۳۷	سجفیان‌زحمتکشان مرضیه	۱۵۵	۰۱۹۴
۳۸	طالبی فریده	۵۱	۰۴۵۰
۳۹	جلالی‌باجگیران جلال	۵	۰۰۰۷
۴۰	شاه‌عالمی‌نژاد سیلوفر	۱۱۳۵	۰۳۰۵
۴۱	پورحسن محمد	۳۳۶۵۴	۰۱۲۹
۴۲	برومندسرکرده فرخنده	۱۸۳۵	۰۳۱۴
۴۳	باورسقی فاطمه‌سلطان	۵۴۴	۰۰۵۱
۴۴	کلالی‌مقدم شهره	۴	۰۱۱۸
۴۵	مقاصی فاطمه	۴۱	۰۳۴۱
۴۶	اکبرزاده زینت	۸۴۱	۰۶۰۱
۴۷	کرمپورمحبتی حسن	۱۰۱۴	۰۴۷۷
۴۸	کشاورز غلامعباس	۱۳۹	۰۰۴۵
۴۹	یوسف‌همدانی منیر	۲۷۰۹۵	۰۳۷۶
۵۰	مقصدی‌فر پروین	۶۰۵	۰۰۹۴

مرکز اموزشی مشهد
اسامی ذخیره‌های برنامه تربیت معلم

ردیف	نام خانوادگی و نام	شماره شناسنامه	شماره داوطلب
۱	وکیلیان محمدرضا	۱۵۴۳	۰۱۶۶
۲	بهمن‌ببجاری رقیه	۳۹۴	۰۱۸۰
۳	حاجی‌پورتبریزی مهدی	۷۸	۰۱۵۶
۴	طوقی‌کیمری بتول	۱۶	۰۲۹۸
۵	محرمزاده‌قره‌داغی معصومه	۵۶۱۴۴	۰۴۴۷
۶	حسین‌زاده‌گل‌خطمی عفت	۳۰۵	۰۲۸۶
۷	کریم‌زاده منیر	۱۵	۰۵۹۵
۸	درگلتان یوسف	۴۴۳	۰۲۰۴
۹	محمدزاده اعظم	۱۳۷	۰۴۱۷
۱۰	فریفسیا حسین	۱۷۹	۰۱۴۵
۱۱	ابطار اعظم	۴۷۷۵۸	۰۴۴۷
۱۲	حسینی‌تبار محسن	۳۳۶۱۰	۰۳۸۴
۱۳	درزی‌جیروتی محمدتقی	۱	۰۴۶۴
۱۴	اطمیمد فاطمه	۴۴۶۶۱	۰۳۸۴
۱۵	غفاریان‌قوی‌نژاد مصطفی	۷۳۰	۰۵۴۴
۱۶	کندری حسن	۶۶	۰۴۵۴
۱۷	یوسفزاده فرامرز	۱۸۴	۰۴۴۶
۱۸	یزدان‌پناه محمدحسن	۲۷۴	۰۰۴۹
۱۹	طاهری فریده	۱۰۶۸	۰۰۱۹
۲۰	شاهی‌پور ماشاالله‌حسین	۴۵۰	۰۴۱۱

مرکز اموزشی مشهد
اسامی قبولشدگان برنامه علوم تندرستی

ردیف	نام خانوادگی و نام	شماره شناسنامه	شماره داوطلب
۱	رئیس‌السادات سیدمحمدعلی	۶۴	۰۳۸۴
۲	سیکروش علی	۱۸	۰۱۵۱
۳	پاکسفس جواد	۲۳۱۹	۰۴۱۴
۴	عکمی نسرین	۱۰۷	۰۱۲۶
۵	محدبزاده‌شادبیز محمدعلی	۵۷۹	۰۰۴۵
۶	محدشفر کاظم	۴۴	۰۱۷۵
۷	افضلی علی	۴۷۰۸۸	۰۰۷۴
۸	سجادی مهدی	۴۴۹	۰۰۵۱
۹	صادقی‌نیا محمد	۶۸	۰۰۴۴
۱۰	ابراهیم‌پور علی‌اصغر	۲۰۹	۰۲۹۱
۱۱	عربشاهی احمد	۱۵۴۱	۰۰۴۴
۱۲	مدیرکازنی فرخ	۶۴۰	۰۳۱۹
۱۳	شرقی‌نژاد حسین	۴۷۴	۰۰۷۸
۱۴	ساقدی‌اره‌کش‌هراسانی جواد	۳۰۴۴۶	۰۲۷۷
۱۵	ملک‌محمدی مجید	۱۲۶۳	۰۰۲۸
۱۶	فاطمی‌نیشابور حسین	۸۴۶	۰۰۰۵
۱۷	صابرماهانی فاطمه	۴۷	۰۱۰۰
۱۸	ستایشی‌فاروجی هادی	۱۷۱۹	۰۰۳۰
۱۹	مسلی‌زاده‌ساعینی اردشیر	۲۹۵	۰۱۹۱
۲۰	ملک‌جعفریان معصومه	۶۴۵	۰۳۹۴
۲۱	بسی‌عامری مریم	۱۷۵	۰۴۱۰
۲۲	غفاریان اعظم	۴۹۹۲۰	۰۱۱۸
۲۳	دوستدارخش علی	۲۰۹۹	۰۰۵۴
۲۴	بیگی ملک	۷۵۰	۰۲۹۰
۲۵	قنبری‌پارسا فاطمه	۴۳۰۰۹	۰۲۰۴
۲۶	مقصودی محسن	۷۴۴	۰۴۵۴
۲۷	نژادی سلیمان	۶۱	۰۰۴۰
۲۸	نکاری‌سامقی عبالله	۲۶	۰۲۳۹
۲۹	صدرباگی علی	۴۵۴	۰۱۰۵
۳۰	محمودیان‌نقال غلامعلی	۴۴۵	۰۰۷۰
۳۱	جبارزاده‌کابلی منصوره	۸۱۹	۰۲۲۸
۳۲	بهشت‌شیرین احمد	۳۵۱۴	۰۴۸۹
۳۳	ثابتی مجتبوبه	۱۷۷۴۴	۰۲۱۸
۳۴	پوریزدیان‌محمدابادی حسین	۲۷۶۲۲	۰۲۸۰
۳۵	طریقتپرکبالان ساهید	۴۶۰۹۶	۰۲۵۹
۳۶	غیوری‌مطلق محمد	۲۲۲۶	۰۰۶۷
۳۷	باباکی فریده	۵۰	۰۰۷۵
۳۸	طریقت‌پرکبالان عالیه	۳۲۲	۰۲۵۸
۳۹	قندهاری مهدی	۷۱	۰۲۱۱
۴۰	معاون اسد	۶۵۸	۰۰۱۴
۴۱	میر ملک‌محمد	۶۴۴	۰۳۱۹
۴۲	صبیحی پرویز	۲۲	۰۱۵۵
۴۳	مستجاب‌الدعوه فاطمه	۱۳۷۴	۰۳۴۱
۴۴	خوشهال غلامرضا	۴	۰۲۸۸
۴۵	رزمخواه مختار	۸۱۴	۰۱۶۶
۴۶	سوبزی محمد	۹۶۵	۰۵۰۶
۴۷	موسوی‌خواری جلیل	۴۴۸۸	۰۰۸۴
۴۸	ابوهادی ساره	۴۶۶۵۵	۰۴۴۴
۴۹	موسوی‌روح‌بخش علی	۱۴۰۵	۰۰۴۵
۵۰	مختارپور ثریا	۴۷	۰۱۴۸

مرکز اموزشی مشهد
اسامی ذخیره‌های برنامه علوم تندرستی

ردیف	نام خانوادگی و نام	شماره شناسنامه	شماره داوطلب
۱	وثیق‌مقدم محمود	۲۸۵	۰۱۹۸
۲	مجیدزاده‌هروی محوش	۳۰۶	۰۴۴۵
۳	پورفتح‌اله‌طرقی علی‌اکبر	۳۴۱	۰۳۸۹
۴	جلایر حسین	۲	۰۴۰۱
۵	قاسمی علیرضا	۱۴	۰۳۷۹
۶	عسکرپورطوسی اعظم	۳۳۹۶۱	۰۳۳۴
۷	گنج‌ابادی غلامرضا	۲۵۹	۰۳۸۶
۸	میلانی‌زاده مریم	۴۴۸	۰۰۷۹
۹	غریبعشر جواد	۱۱۰۳	۰۴۲۱
۱۰	جاری‌نجف‌ابادی مرضیه	۲۸۶	۰۴۴۰
۱۱	هادی‌زاده حسن	۱۸۱۴	۰۰۸۶
۱۲	دانشزرقندی نسرین	۵۰۷۴۱	۰۳۶۷
۱۳	مشهدی‌دوشتو مجید	۲۳	۰۱۲۹
۱۴	باورستی محمدرضا	۱۰۸۹	۰۰۵۰
۱۵	رمضانی سعیدرضا	۶۵۳	۰۰۳۹
۱۶	رستگارمقدم‌ترشیزی غلامرضا	۱۳۷	۰۲۸۳
۱۷	غریب‌هاشمی‌نسل سیدمحمدرضا	۴۴۸	۰۰۲۲
۱۸	هروی‌فروبسی فاطمه	۷۲۶	۰۴۴۶
۱۹	سابدی‌اسناین فاطمه	۴۶۷۰۷	۰۴۱۸
۲۰	امیری محمدرضا	۲۶۷۷	۰۳۶۴
۲۱	طوسیان مرضیه	۱۵۶	۰۱۴۸

مرکز اموزشی تربت‌حیدریه
اسامی قبولشدگان برنامه تربیت معلم

ردیف	نام خانوادگی و نام	شماره شناسنامه	شماره داوطلب
۱	قلیچی‌زاده محمدحسین	۲۷۳۶	۰۳۵۱
۲	اسدی حسین	۷۷۹	۰۴۰۰
۳	نقی‌زاده عباسعلی	۲۶	۰۱۳۰
۴	مجوری فتح‌الله	۴۷۵	۰۳۵۷
۵	شیرسگ طاهره	۲۱۹۱۸	۰۴۵۷
۶	رباسی سیمین	۷۷۹	۰۰۲۵
۷	قهرمان عذرا	۶۰۴	۰۲۴۸
۸	عربیزاده فاطمه‌زهرا	۴۱	۰۱۳۷
۹	بخشی سیدعلیرضا	۱۸۵۱۹	۰۳۱۰
۱۰	نارم رسول	۴۴	۰۰۲۶
۱۱	شجاعی‌سوکی حسن	۳۱	۰۰۷۶
۱۲	سهمزاده‌تربتی علیرضا	۵۹۴	۰۱۸۴
۱۳	شیرو فرزانه	۷۱۱	۰۳۷۴
۱۴	سالکی حبیب‌الله	۵۹۷۹	۰۰۵۱
۱۵	افتخاررستی سیما	۲۸۴	۰۲۶۹
۱۶	شعبانی غلامرضا	۹۸	۰۰۴۷
۱۷	مساهر محمدحسین	۳۶۸	۰۰۱۷
۱۸	مهاجرزاده طاهره	۴۷۹	۰۱۷۴
۱۹	شبوتی طاهره	۳۶	۰۱۸۸
۲۰	عارفیان‌علیل‌اباد سیدحسین	۴۴	۰۲۹۹
۲۱	بخادری فاطمه	۶۹۰	۰۱۴۵
۲۲	شیکی محمد	۹۹۸	۰۲۸۴
۲۳	سلیمانی غلامعلی	۷۵	۰۰۸۹
۲۴	مهری‌دهسفانی علی‌اکبر	۳۱	۰۴۶۰
۲۵	رضاپور لادن	۲۹۸	۰۱۱۴
۲۶	شکرالهی محمدحسین	۴۸۸	۰۲۷۴
۲۷	بخشانی شامی	۳۴۰	۰۴۶۴
۲۸	حسینی محسن	۸۶	۰۴۰۴
۲۹	حسن‌زاده رمضان	۴	۰۰۶۴
۳۰	مزدستان محمدعلی	۹۷	۰۳۶۷
۳۱	سفری منصور	۳	۰۲۲۲
۳۲	شقی‌نژادزوانی غلامرضا	۲۵۸۷	۰۳۶۰
۳۳	جعفرزاده‌فدکی بی‌بی‌انیس	۲۳۰	۰۱۶۲
۳۴	شوح بدری‌السادات	۱۸۷	۰۱۶۱
۳۵	مکملباف الهه	۲۱۵۶۷	۰۲۹۴
۳۶	حیدری‌دهسوی سیدمحمدامین	۶	۰۲۷۹
۳۷	رضائی‌اکوئی علی‌اکبر	۴	۰۲۰۹
۳۸	طوسی جلیل	۴۴	۰۲۲۰
۳۹	اکبریان محمدعلی	۶۴۳	۰۱۵۶
۴۰	کدیوی‌مقدم فیروز	۳۱۶	۰۱۰۱
۴۱	ابل‌بیگی‌قلعه‌سی منوچهر	۱۹	۰۲۲۸

بقیه در صفحه ۳۳

مقررات ایمنی ساختمان تهیه شد

★ سازندگان ساختمان پس از تصویب نهائی آئین‌نامه ، باید مقررات مذکور را اجرا کنند.

برای نخستین بار در ایران مقررات ویژه‌ای به منظورایمنی ساختمان ها بمرحله اجرا گذاشته میشود و سازندگان ساختمان موظف خواهند شدآن را در ساختمان هائی‌که خواهند ساخت رعایت کنند.

آئین‌نامه ایمنی ساختمان ، بوسیله مرکز تحقیقات‌ساختمان و مسکن وزارت مسکن و شهر سازی تهیه شده و برای‌بررسی نهائی و تصویب در اختیار کمیسیونی‌که ریاست آنراوزیر مسکن و شهر سازی بعهده‌دارد گذاشته است باتصویب این کمیسیون اجرای این مقررات اجباری خواهد شد . در تهیه آئین نامه مذکور که دوسال روی آن زحمت کشیده شده است کوشش شده کار ایجاد ساختمان تحت ضابطه ومقررات منطقی و دنیا پسند امروز قرار گیرد‌و ساختمان های مسکونی از حداکثر ایمنی برخوردار شوند.

اجرای ضوابط آئین‌نامه در آینده امکان خواهد داد کیفیت ساختمان از نقطه نظر استحکام و روش‌محاسبه مقاومت‌ساختمان در مقابل زلزله‌ ایمنی آتش سوزی - مقاومت ساختمان در مقابل زلزله ایمنی تصادفات و بهداشت افزایش یابد.

اجرای ضوابط بهداشتی

در بخش بهداشت ساختمان آئین‌نامه مذکور آمده است‌که بهداشتی نبودن محل سکونت یکی از عوامل ایجاد و انتشار بیماریها است .

عدم وجودبهداشت‌درساختمان از دو منشاء سرچشمه می‌گیرد ، یکی عدم ضوابط‌صحیح معماری و فنی در ساختمان ها مثلا عدم تهویه لوله فاضلاب باعث ورود گاز های متعفن به داخل ساختمان شده و یاخلاء در لوله‌های آب باعث مکیده شدن آب های آلوده به داخل سیستم لوله کشی شده و بهداشت و سلامت ساکنین ساختمان را بخطر می‌اندازد.

خطر سیل

درموقع‌طرح‌ساختمان باید سیل گیر بودن ساختمان بررسی شود و اقدامات لازم‌برای جلوگیری از آن انجام گیرد.

در صورت وجود سیستم فاضلاب و سیل گیر بودن‌محل، کف هیچ فضای مسکونی نباید از سطح بالای لوله‌ها و کانال های فاضلاب پائین تر باشد.

آشپزخانه

بهتر است این ضوابط بر اساس تعداد دفعات تعویض‌هوا در ساعت مطرح گردد ،حداقل ۱۵ الی ۲۰ بار در ساعت ،قطر هواکش آشپزخانه باید ز حداقل ۲۰ سانتیمتر کمترنشده و هواکش دیگری هم به آن وصل نشود.

در صورت استفاده‌ازهواکش مکانیکی برای آشپزخانه ها باید براساس ۱۵ الی ۲۵بار تعویض هوا درساعت‌و با درنظر گرفتن ابعاد آشپزخانه‌محاسبه گردد . برای آشپزخانه های معمولی و متوسط باید هواکش مکانیکی توانی برابر ۳۰۰متر مکعب در ساعت و حداقل ۲۰ وات قدرت داشته باشد.

توالت

از نظر بهداشتی بهتر و صحیح تر است که‌دستشوئی در داخل توالت قرار گیرد تاقبل از خروج از توالت و تماس‌دست با دستگیره امکان شستن‌دست باشد.

هواکش توالت باید حداقل ۱۲ سانتیمتر قطر داشته باشد. پنجره بهتر است بصورت‌موازی و در نزدیکی سقف باشد. هواکش مکانیکی هم باید در نزدیکی سقف نصب شود و برای حداقل ۲۵ بار تغییر و تبدیل هوا در ساعت طرح‌شود.

ماخواهان گسترش روابط دوستانه باایران هستیم

بقیه از صفحه اخر

مربوط بشد بغدری که ممکن است‌شکوفان‌میگردد و اطمینان کامل به خلق ما ایجاد شده است که در کدر یکدیگر و دست به دست همدیگر بصورت برادر و برابر پیش میروند.

اختلاف با پاکستان

سئوال : بر سر تعیین سرنوشت پشتون ها از سال ۱۹۴۷ افغانستان و پاکستان اختلاف نظر دارند با توجه به بکار بردن کلمه خلق‌پشتون در خط مشی جمهوری دمکراتیک خلق افغانستان تقاضا دارم توضیح بیشتری دررابطه باموضع دولت تازه در حل این مسئله در اختیار ما قرار دهید؟

ترمکی : بکلی روشن است که جمهوری دمکراتیک خلق افغانستان علاقمند دوستی با تمام کشورهائی است که از انقلاب اردیبهشت پشتیبانی میکنند با پاکستان تنها اختلاف سیاسی روی‌مسئله‌خلقهای پشتون‌وبلوچ داریم که‌آرزومندیم به حل تنها اختلاف‌سیاسی بین دو کشور از راه مذاکرات دوستانه برسیم و اطمینان داریم که بابرخورد واقع بینانه حل عادلانه آن امکان پذیر باشد.

سیاست عدم تعهد

سئوال : در خط مشی اساسی جمهوری دمکراتیک خلق افغانستان تاکید بر تعقیب سیاست عدم تعهد و بی‌طرفی مثبت و فعال شده است. باتوجه به اینککشور های دیگری در جهان با تعقیب این سیاست خود اجازه دخالت درامور داخلی کشور های دور ونزدیک را داده‌اند سیاست عدم تعهد و بیطرفی مثبت و فعال را چگونه توصیف میکنید؟

ترمکی: جمهوری دموکراتیک خلق افغانستان سیاست عدم تعهد راصادقانه تعقیب میکند که هدف آن طرد هرگونه بلوک نظامی است. ماکشور غیرمتعهد هستیم اما کاملا حق قضاوت آزاد را بخود داده‌ایم و عقیده داریم هیچ کس حق مداخله در امور دیگران‌رانداارد . احترام به آزادی و استقلال‌یکدیگر وعدم مداخله درامور دیگران رکن اساسی سیاست عدم تعهد است.

سئوال : تاریخ نشانگر این است که افغانستان خاک بلوچ نبوده است دولت دموکراتیک افغانستان باتوجه‌به‌این مسئله چه تدابیری رابرای بلوچ های مقیم افغانستان اتخاذ خواهد کرد؟

ترمکی : در افغانستان چندین ملیت زندگی میکنند از جمله ملیت‌های‌افغانستان اقلیت بلوچ هم هست ، زحمت کشان بلوچ که در افغانستان زندگی میکنند جزء خلق افغانستان سرزمین اجدادی ووطن پر افتخار آن‌هاست.

افغانستان و ایران

سئوال : سفیر تازه افغانستان در دربار شاهنشاهی ایران در مصاحبه‌ای در تهران باتاکید به‌علایق مشترک و بسیار نزدیک تاریخی، فرهنگی ،مذهبی، سنتی وبرادری‌دو ملت افغانستان و ایران اعلام کردکه کوشش خود را درجهت تحکیم و گسترش هرچه بیشتر مناسبات میان دو کشور بنحو احسن انجام خواهد داد . شما به‌عنوان رهبر افغانستان ، آینده مناسبات‌را چگونه می‌بینید ؟

ترمکی :ایران کشور دوست و همسایه ماست که‌روابط تاریخی دوستانه میان ملت های ماوجود دارد ، میان‌ملت های ماچنان ارتباط و دوستی مستحکم وجود دارد که حکومت ها جبرا به‌خواست دوملت باید پیروی کنند . ما علاقمند جدی به‌رشدو گسترش روابط دوستانه میان‌افغانستان وایران هستیم ما انتظار داریم‌که حکومت دوست ما ایران کمکهای اقتصادی خودرا نه‌تنها ادامه خواهد داد بلکه درآن افزایش قابل ملاحظه‌ای به‌عمل خواهد آورد. مابه اساس عدم مداخله در امور یکدیگر اقدام به‌ازادی ، اسقلال وتمامیت ارضی باایران دوستی صمیمی می‌خواهیم . این استارزوی ما به‌اینده روابط دوستانه ما .

سئوال : همکری های فنی و اقتصادی ، علمی و فرهنگی دو کشور ازدیرباز برقرار بوده است باتوجه به دوستی ممتد وطولانی دوکشور، ایران در برنامه تازه ۵ ساله‌عمرانی درچه زمینه‌هایی می‌تواندبه‌افغانستان کمک‌کند؟

ترمکی: با احساس شدید دوستی با ایران انتظرداردم سهم همکاری دوست ما ایران دربرنامه ۵ساله، خیلی زیاد باشد وزارت برنامه شرح مفصل تمام پروژه های برنامه ۵ ساله رابا حکومت ایران مورد بحث‌قرارخواهد داد . دوست مادر هرتعداد پروژه‌هائی کهبه ما کمک وسیع نماید به‌خوشی ازآن استقبال خواهد شد .

سئوال : شمار دانشجویان افغانی در دانشگاه هاو موسسات عالی ایران بالاترین رقم دانشجویان خارجی کشور مارا تشکیل میدهد ، شما آینده مناسبات و همکاری های فرهنگی وعلمی دو کشور را چگونه توصیف میکنید؟

ترمکی: ما علاقمند هستیم کمبه‌تاسی از همکاری های‌موثر دوستانه ایران روابط ما و همکاری های فرهنگی و آموزشی دوکشور گسترش خواهد یافت .

سئوال : سفیر تازه افغانستان در دربار شاهنشاهی ایران در مصاحبه‌ای در تهران باتاکید به علایق مشترک و بسیار نادیک تاریخی ، فرهنگی ،مذهبی ، سنتی و برادری دو ملت افغانستان وایران اعلام کردکه کوشش خود را در جهت تحکیم و گسترش هرچه بیشتر مناسبات میان دوکشور به‌نحو احسن انجام خواهدداد. شما به‌عنوان رهبرافغانستان، آینده مناسبات را چگونه می‌بینید ؟

استانداری مرکز ، در اراک گشایش یافت

اراک - خبرنگار اطلاعات :

استانداری استان مرکزدر اراک ، طی مراسمی که با حضور استاندار ، مدیران کل ، نمایند مردم اراک در مجلس شورای ملی وجمعی از طبقات مختلف مردم در تالار خانه‌پیشاهنگی این‌شهر تشکیل شد ، گشایش یافت.

در مراسم گشایش ساختمان استانداری که کار خود را از امروز آغازکرده است ، مهندس صدقیانی استاندار استان مرکز ضمن محکوم کردن هرگونه فساد اداری طی سخنانی گفت : مبارزه بافساد بی‌هیچ وقفه و با پشتیبانی مردم باید دنبال شود .

دیروز خبرنگار ما دراراک اطلاع یافت که تشکیلات حزب رستاخیز استان‌مرزی تبدیل به سازمان استان‌مرکز شده است . این سازمان که ۳۵ کادر خواهد داشت در اراک‌استقرار یافته وبزودی فعالیت های حزبی خود را آغاز میکند .

همچنین تشکیلات سازمان اداری پیشاهنگی استان‌مرکز در اراک استقرار یافته‌است و بزودی‌با تامین کادرمورد نیاز خود از شهرستان اراک ، آغاز بکار می کند.

در شهرستانها

گرما،اهواز را بصورت شهر ارواح در آورده است

خبرنگاران اطلاعات

اهواز و برازجان - دربی شدت گرفتن‌گرمای توانفرسای مناطق جنوبی کشور که در پاره‌ای نقاط ظرف ۵۰ سال اخیربیسابقه بوده است، دیروز ۲ نفر در برازجان دچارگرمازدگی شدند و جان خود را از دست دادند. گرما و شرجی در اهواز قریب ۲۰۰ هزار تن از ساکنین این شهر را به نقاط خوش آب وهوای داخل و خارج کشورفراری داد و اینک ، اهواز در ساعات شدت گرمای روز، همچون شهرارواح‌میشود. شدت گرما در خوزستان بحدی است که محصولات نخلستانهای این‌استان‌امسال زودتر به‌ثمر رسیده است.

گرما ۲ قربانی گرفت

● برازجان - دیروز در شرایطی که گرمای‌توانفرسا وشرجی بر سراسربرازجان حاکم بود، برق این شهر بمدت ۶ ساعت قطع شد . با قطع‌شدن برق وسایل خنک‌کننده منازل و اماکن عمومی از کار افتاد ومرم یکی از پرمشقت‌ترین روز های خود را پشت سر گذاشتند. مسئولین برق برازجان علت خاموشیهای پی‌دربی برق را که غالبا تا ساعت ۸ شب ادامه می یابد ، سوختن یکی از پایه های فشار قوی برق بین بوشهر و برازجان اعلام کردند. دیروز براثر شدت گرمای هوا دو مرد ۴۰ و ۵۰ ساله که مشخصاتشان تاکنون بدست نیامده است جان خودرا از دست‌دادند. یکی از قربانیان گرمای برازجان - دربازار این‌شهر ودیگری در خیابان پهلوی برازجان دچار گرمازدگی شدند و در راه بیمارستان و پس‌ازانتقال به بیمارستان جانسپردند.

فرار بزرگ‌اهوازیها

اهواز - گرمای توانفرسای امسال اهواز که طی ۵۰ سال اخیر بیسابقه بوده است، دیروز به ۵۰ درجه بالای صفر رسید و شرجی ورطوبت بالای ۹۰ درصد شرایط دشواری را برای ساکنین‌اهواز بوجودآورد.

براساس گزارش پلیس راه اهواز و دیگر مسئولین شهری طی ماههای تیر و خرداد سال جاری دست‌کم ۲۰۰ هزار اهوازی توان ماندن در این شهر را ازکف دادند و به نقاط خوش آب و هوای داخلی و خارجی کشور کوچ کردند.

براساس همین گزارش ظرف دو ماه اخیر بیش‌از ۴۰ هزار نفر اهواز را به قصد خارج ازکشور ترک گفتند- بطوریکه کلیه بلیت های ۲۰ روز آینده پرواز های خارجی اهواز ازرزرو شده است . سیل مشتاقان خروج از اهواز بحدی است که همه روزه صفهای طویلی مقابل اداره گذرنامه این شهر تشکیل میشود . همچنین بلیت پروازهای داخلی ، ترن و اتوبوس اهواز تا ۱۵ روز آینده پیش‌فروش شده است . یک مقام آگاه در هواپیمائی‌ملی اهواز ضمن اظهار شگفتی به خبرنگار ما در این شهر گفت که خروج مسافران اهوازی ازکشور به‌صورت فعلی سابقه نداشته است . هم‌اکنون روزانه ۱۳ تا ۱۶ پرواز از اهواز به سوی کشورهای خارجی انجام میشود .

بازار سیاه یخ در خرمشهر و آبادان

آبادان - دیروز درخرمشهر و آبادان براثر شدت گرمای هوا و شرجی، حدود۳۰۰ نفر دچار گرمازدگی شدندو به بیمارستانهای این دو شهر انتقال داده شدند . باوجودیکه در خرمشهر ۴ کارخانه تولید یخ‌رویهمرفته روزانه ۵ هزار قالب یخ به بازار عرضه میکنند ، شدت گرمای اهواز مصرف یخ را تا چند برابر افزایش داد و به همین مناسبت قیمت هر قالب یخ در این شهر ظرف روزهای اخیر تا چند برابر افزایش یافته است . شدت گرمای خرمشهر و آبادان دیروز به درجه‌ای رسید که صدها تن از ساکنین این دو شهر بعلت نبودن‌استخر شنا به سوی آبهای کارون، بهمنشیر و شط العرب سرازیرشدند. دیروزهمچنین سینماهای این‌دوشهرمشتری نداشت، چرا که مردم‌ترجیح میدادند بجای خروج از خانه‌درمنازل خوداستراحت کنند .

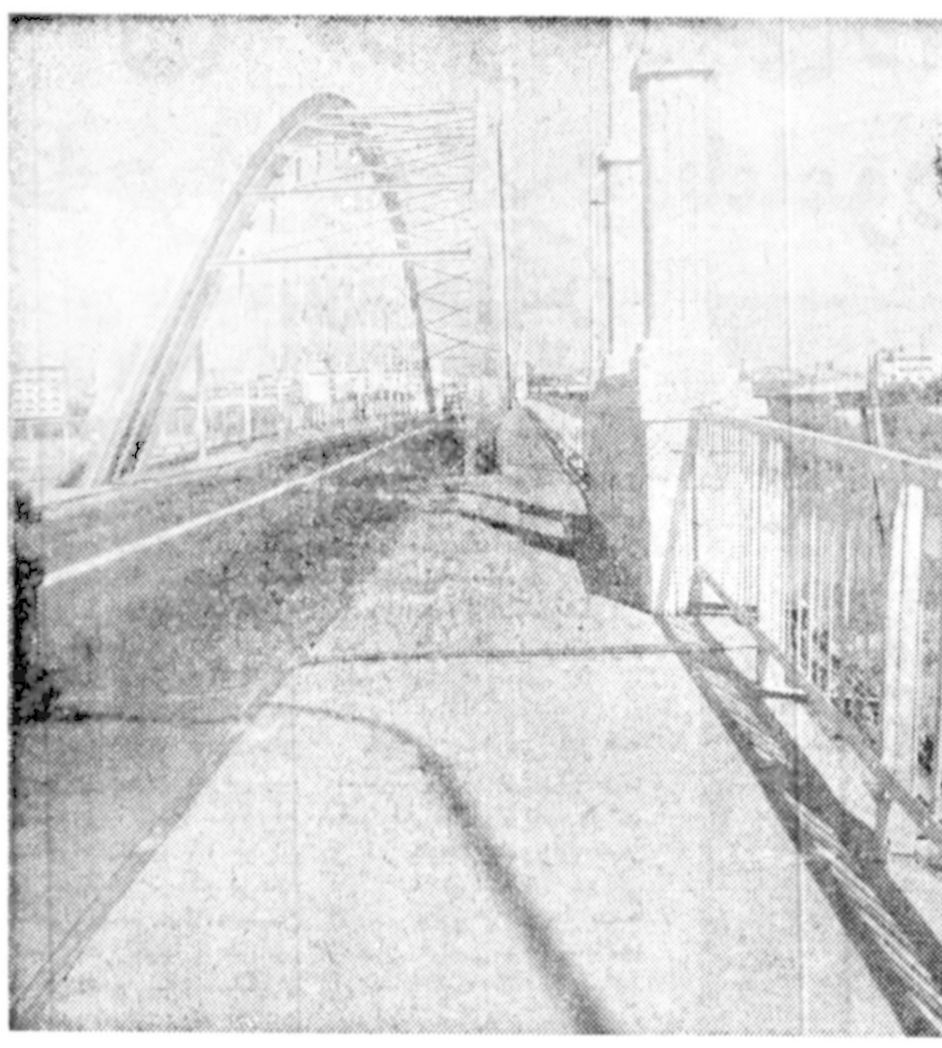

اهواز ، پل معلق معروف کارون ، ساعت ۱۰ صبح : هنوز گرما و شرجی به‌اوج نرسیده، اما شهر، وازجمله پل‌شلوغ و پررفت و آمد معلق کارون چنان خلوت است که گوئی، شهر، شهر ارواح است.

دریای طوفانی مسافران را فراری داد

دریا این هفته ، با انبوه مسافران خود ، کنار نیامد و تا اندازه‌ای آنها را آزرد ...

جاده ها هراز ، کرج - چالوس ، کرج - قزوین و قزوین -رشت در دو روز گذشته ، شلوغی بی امانی را پشت سر نهاد و در این میان ،ترافیک جاده چالوس - سنگینتر از دیگر جاده های منتهی به شمال بود .مسافران هم که برای رسیدن به دریا عجله داشتند بیشتر به‌سنگینی ترافیک و شلوغی جاده دامن میزدند .

خبرنگاراطلاعات درچالوس مینویسد : حرکت مسافران تهرانی به چالوس ، از عصر روز چهارشنبه آغاز شد و تاظهر دیروز - جمعه -ادامه یافت . اما بعد از ظهر روز پنجشنبه ، کلیه هتل‌ها - مسافرخانه ها ، متل‌ها، پلاژ های ساحلی ، تاسیسات وابسته به اطلاعات وجهان‌گردی ، خانه های مردم و پارک جنگلی چالوس - سیسنگان - پر از مسافر شد. بسیاری از مسافران هم‌بساط استراحت وخوشگذرانی‌خود را در پیاده رو خیابان های ساحلی و زیر درختان پهن کردند .

چالوس ، این هفته چهل هزار مسافر را پذیرا شد و این گروه که با بیش‌از پانزده هزار اتومبیل سواری ، به چالوس آمده بودند ، نسبت به هفته های گذشته ، کمتر بود .

ساعت ۱۱ چهارشنبه شب، ریزش باران ملایم ، مسافران را که در پیاده‌روها وساحل دریا خوابیده بودند ، فراری دادو آنها به اتومبیل های خود پناه بردند .

در دو روز گذشته ، بعلت وزش باد ، دریا در منطقه چالوس توفانی و ناآرام‌بود با اینکه برای جلوگیری از ورود مسافران به دریا ، در ساحل‌پرچمهای سیاه‌برافراشته شده بود و رادیو دریامرتب از مسافران میخواست که برای حفظ جان خود ، به دریا نروند ، اما عده‌ای از مسافران ، بدون اعتناء به اخطار های ناجیان غریق ، خود را به آب زدند و در دریای توفانی و آب گل‌آلود آب تنی کردند .

مراقبت جاده‌ها

در مسیر جاده چالوس ، اکیپ های پلیس راه مستقر بودند و یک هلیکوپتر بر فراز آسمان ، مراقب جاده بود.

در محمود آباد

شهر زیبای ساحلی محمود آباد ، با هوای نیمه ابری و دریای ناآرام ، روز ها و شب های پر جنب و جوشی را سپری کرد .

این هفته ساحل دریا در منطقه محمود آباد،ازجمعیتی که از شهر های دور و از شهرها و روستا های نزدیک آمده بودند ، موج میزد .

★ ریزش رگبار

رگباری که صبح روز پنج شنبه در محمود آباد ریزش کرد ، مسافران را آزار داد وآن عده که بساط‌استراحت خود را در فضای باز گسترده بودند ، به اتومبیل های خود ، پناه بردند .

گرانی و کمبود آب آشامیدنی‌این‌هفته نیزگریبانگیر مسافرانی بود که به ساحل دریای خزر در منطقه محمود آباد روی آورده بودند .

قربانی دریا

دریای‌خزر در منطقه‌محمود آباد،. عصر روز پنجشنبه‌یک قربانی گرفت ، قربانی دریا مرد ۴۰ ساله‌ای بنام جلال نجاری بود که جسدش ازآب گرفته شد .

استفاده از آبهای معدنی

مسافران دریادر شهسوار، این هفته باهوایی نامساعد و دریای توفانی روبروشدند و از اینکه نتوانستند ازآب دریا استفاده کنند ، ناکام از این شهر بازگشتند.

هجوم سیل آسای مسافران به سوی شهسوار ، ازعصر روز چهارشنبه آغاز شد وتا ظهر روز جمعه‌بیش از پنجاه هزار مسافر ، وارد این شهر شدند .

به علت نامساعد بودن دریا برای شنا ، آبهای معدنی سادات محله و کتالم،پذیرای هزاران نفر از مسافران بود.

این دو چشمه آب‌معدنی در ده کیلو متری شهسوار قرار دارد و گروه زیادی از مسافران که از وجود آنها، با اطلاع بودند ، خود را به کتالم و سادات محله‌رساندند.

ساکنان این دو بخش که تاکنون چنین جمعیتی‌راندیده بودند،ازلحاظ تامین‌خواربار و مواد غذائی غافلگیر شدند.

دو روز تعطیل شهسوار، بعلت ریزش باران ملایم،هوای دلپذیری داشت و مسافران که نتوانسته بودند از آب دریا، استفاده کنند ، از این هوای دلپذیر و طبیعت سر سبز شهسوار لذت بردند وهوای گرم و دود آلود تهران را برای چند روز ، فراموش کردند .

بندر پهلوی - در آخرین هفته تیرماه . بندر پهلوی یکی از شلوغترین روز های خودرا پشت سر نهاد. در دوروزگذشته نزدیك به یکصد و پنجاه هزار مسافر روزهای خوشی رادربندر پهلوی و غازیان گذراندند .

روز پنجشنبه دریا برای‌شنا چندان مساعد نبود ولی‌ازصبح دیروز، دریاکاملا آرامشد و این فرصت مناسبی بود برای مسافرانی که برای شنا کردن در دریا ، هفته داغی‌را گذرانده بودند.

بابلسر- ظرف دوروز گذشته بیش‌از ۷۰ هزار مسافر با ۲۰ هزار وسیله نقلیه به بابلسر آمدند و در شرایط متعادل ، هوا از آب دریابخوبی استفاده کردند.

مشخصات غرق شدگان

بندر پهلوی - خبرنگار اطلاعات :

دریای ناآرام روز پنج شنبه سبب شد تا مسافران دریا نتوانند از آب استفاده کنند اما در این حال‌عده‌ای خود را به آب زدند و در این میان ۳ نفر طعمه امواج دریا شدند .

۲ نفر از مسافران که بدون توجه‌به اخطارناجیان غریق به دریا رفته بودند ، غرق شدندواجساد آنهاعصر روز بعد - دیروز - از آب گرفته شد . قربانیان دریای بندرپهلوی‌محمد زارعی-۲۱ ساله - و محمد عسگری - ۱۹ ساله - بودند .

دریای محمود آباد نیزیک قربانی گرفت ، وی جلال نجاری - ۴۰ ساله - ساکن تهران بود که باتفاق دوستانش به دریا رفته بود اما در آب غرق شد .

ایجاد ۱۳ بندرگاه جدید درخلیج فارس ودریای عمان

بندرعباس-خبرنگار اطلاعات

در طول برنامه ششم‌عمرانی ۱۳ بندرگاه کوچک باصرف بیش از ۵ میلیارد ریال‌هزینه در خلیج‌فارس و دریای‌عمان ایجاد میشود .

این تصمیم‌در جهت‌ایجاد کار در نقاط فراموش شده ساحلی خلیج فارس ودریای عمان و رونق بخشیدن به اقتصاد این مناطق اتخاذ شده است . با پیاده شدن طرحهای مذکور ، تسهیلاتی در زمینه دادو ستد های بازرگانی ایجاد میشود .در حال حاضر فعالیت های بازرگانی سراسر خلیج‌فارس و دریای عمان باوسعتی حدود ۲ هزار کیلو مترتنها در بنادر : «خرمشهر» ، «شاهپور» ، «بندرعباس» و «چابهار» مستقر است ، براساس طرح سازمان بنادر و کشتیرانی در هریک از بنادر و جزایر کوچک : «گناوه» ، «دیلم» ، «لاوان» ، «لنگه»، «هرمز»، «هندورابی» ، «جاسک» ، «کنگ» ، «دیر» ، «لارک» ، «هنگام» ، «قشم» (شهرستان آبان) و «مغان» تسهیلاتی در جهت کشتی رانی ساحلی و مسافری ، اسکله‌های ، ماهیگیری و تاسیساتی برای شرکت ملی نفت ایران بوجود خواهد آمد . براساس این طرح در دست‌مطالعه ، در بنادرو جزایر کوچک خلیج فارس و دریای عمان ۳۵۶۰ متر اسکله ایجادمیشود .حداقل طول این اسکله ها ۱۸۰متر و حداکثر ۳۵۰ متر خواهد بود . قرار است در هر یک از این بنادر انبار های سرپوشیده بوسعت ۱۸۰۰ متر مربع ایجاد شود .

سطح انبار های روباز این بنادر طبق پیش‌بینی‌های لازم ۱۸۲ هزار و ۵۰۰متر مربع خواهد بود .

به این ترتیب با آغازبهره برداری از تاسیسات بندری مذکور ، بندر های، لنگه و، جاسک گنجایش پذیرش تا دو هزار تن کالا و بندر های : قشم ، لارک ، هندورابی ، مغان ، گناوه ، کنگ ، لاوان تا ۱۵۰ تن ، بنادر دیر و دیلم یکهزار تن و «هنگام» ۵۰۰ تن کالا خواهند داشت .

آگهی اعلام نتایج آزمون اختصاصی برای پذیرش دانشجو

بقیه از صفحه ۳۲

۴۲	حسنی محمدمهدی	۳۷۱	۰۰۷۳
۴۳	بغدادی اقدس ..	۲۳	۰۲۹۸
۴۴	مجیدزاده محمدحسین	۴	۰۰۳۳
۴۵	ادابه مجید	۱۱۴	۰۴۹۷
۴۶	گرامی‌خوش‌سرکی محمد	۳۳۱۱۷	۰۳۸۵
۴۷	صالحی‌کلاته‌سری ولی‌الله	۳	۰۱۷۹
۴۸	افشارفرد اصغر	۹۷۴	۰۰۸۳
۴۹	شریعتی مجتبی	۳۸۱	۰۳۸۱
۵۰	حاجی‌باقران قدیر	۶۷۶	۰۳۹۶

مرکز آموزشی تربت‌حیدریه
اسامی دبیره‌های برنامه تربیت معلم

ردیف	نام خانوادگی و نام	شماره شناسنامه	شماره داوطلب
۱	شریعتی مسعود	۶۰۸	۰۱۹۲
۲	رحمتی‌نصرابادی کاظم	۱۴	۰۲۸۴
۳	ایزدپناهی حمیدرضا	۱۲۳	۰۲۲۹
۴	امیری مینا	۳۳۸	۰۳۳۶
۵	ذوالفقاری‌کورشاه عباس	۱	۰۱۱۲
۶	شیرخانی‌قلعه‌بیکی حمیدرضا	۱۳۳۵	۰۱۱۳
۷	حسنی محمود	۹۶	۰۰۵۸
۸	قربانیان سرین	۳۳۳	۰۳۹۸
۹	اسلامیان محمدهادی	۶۹۰	۰۲۷۷
۱۰	شریفی‌تربتی غلامرضا	۱۵۴	۰۳۳۸
۱۱	حسینیان جلال	۲۵	۰۱۱۹
۱۲	برادران‌شرکا زهرا	۱۸۵۴۴	۰۳۰۶
۱۳	زراعت‌دوست عبدالله	۹۳۵	۰۲۶۱
۱۴	ذاکر الحسینی مرضیه	۵۹۵۴۰	۰۳۲۹
۱۵	حسینی سیدمحمدهاشم	۳۸	۰۳۱۰
۱۶	سنائی غلامرضا	۴۳	۰۲۵۷
۱۷	شهیدی غلامرضا	۲۸۰	۰۳۳۳
۱۸	ملاحیدری‌دودی مرجانه	۲۳	۰۲۹۱
۱۹	ولائی رضا	۱۲۸۱	۰۳۴۸
۲۰	کبیری سیدمحمدباقر	۲۳۰۳	۰۳۰۴

مرکز آموزشی تربت‌حیدریه
اسامی قبول‌شدگان برنامه علوم تجربی

ردیف	نام خانوادگی و نام	شماره شناسنامه	شماره داوطلب
۱	جوادزاده‌ناصحی سیدجمال	۱۰	۰۰۲۷
۲	محمدی‌نژاد محمدابراهیم	۶۳۸	۰۳۴۱
۳	ماه‌پروری حسن	۳۱	۰۰۲۴
۴	کاظمی‌نصرابی طیبه	۱۱۶۴	۰۰۸۶
۵	کاکی محمدرضا	۶۶۹	۰۱۳۱
۶	اکبرزاده معصومه	۲۰۲۵۴	۰۰۲۷
۷	مقیمی‌بصیرت محمداسماعیل	۱۷۵	۰۲۲۹
۸	اکبرزاده‌بطرویه محمدرضا	۳۳۸	۰۱۷۵
۹	مقربی فاطمه	۵	۰۰۲۵
۱۰	مقربی‌تربتی زهرا	۵۴۳	۰۰۴۹
۱۱	امینیان منیر	۲۷۷	۰۳۱۸
۱۲	احمدی علیرضا	۲۱۸۲۵	۰۱۳۵

۱۳	حاجیزاده‌سامقی مریم	۳۳۲	۰۱۱۳
۱۴	عزیزمحققی محمدرضا	۳۰۶	۰۰۱۳
۱۵	عباسی احمدعلی	۲۱۳۷۶	۰۰۰۷
۱۶	کامیار یوسف	۱۱۷	۰۱۸۱
۱۷	داعیان امین	۲۱۶۵۴	۰۱۳۳
۱۸	وفائی‌دیزقندی علیرضا	۴۴۷	۰۰۰۳
۱۹	گلستانی‌کلیل‌اباد ایرج	۲۹۴۸	۰۳۰۷
۲۰	امیری‌شهری سیدحسین	۲۷۷۳	۰۱۸۹
۲۱	حاجیزاده‌رشیدی غلامحسین	۱۸۴۴	۰۱۶۵
۲۲	باقری‌یزدی نرگس	۲۶۹	۰۰۹۱
۲۳	حاجیزاده طاهره	۷۷۹	۰۱۱۰
۲۴	هوشمند سیدمحمد	۱۲۹	۰۱۷۰
۲۵	کاکی محمد	۴۳	۰۲۷۹
۲۶	قوام‌بصیری مینو	۱۹۹۱۴	۰۰۵۳
۲۷	رفعت‌پناه‌بابکی هوشنگ	۵۳۰۸	۰۱۳۳
۲۸	فروغیان شهناز	۶۷۶	۰۰۵۴
۲۹	وکاری محمدحسن	۱۸۹	۰۰۵۰
۳۰	سبکتوسبوکی محمدرضا	۷	۰۱۵۴
۳۱	بخشی میرذبیح‌الله	۹۸۹	۰۲۱۱
۳۲	هاشمی سیدمحمد	۷۸۱	۰۰۹۲
۳۳	صادقی احمدعلی	۲۳	۰۰۶۶
۳۴	مزینی‌سبوکی محمود	۱۱	۰۰۷۷
۳۵	ابل‌بیکی حسینعلی	۱۹	۰۰۳۵
۳۶	صابرزاده امین	۲۰۷۰۳	۰۰۱۹
۳۷	قدسی‌فیضی‌ابادی کاظم	۱۴	۰۱۲۷
۳۸	معتمدی عبدالرسول	۴۵	۰۲۱۴
۳۹	فرشی علیرضا	۱۹۳۲۵	۰۱۵۳
۴۰	عباسی مجتبی	۶۳۵	۰۰۸۱
۴۱	صادقپور محمدهاشم	۳۳۸	۰۰۸۰
۴۲	سیفی‌کریموی مسیح‌الله	۲۱	۰۱۳۳
۴۳	سادات‌لوح سیدرضا	۳۹۳	۰۱۹۳
۴۴	مسعودی‌سلطانی احد	۱۸۰	۰۳۰۱
۴۵	اکبرزاده‌کاکی عباسعلی	۳۰۷	۰۱۵۲
۴۶	رضوی سیدعلی	۱۳۶۳۳	۰۱۳۰
۴۷	کوراغلی ساجد	۲۶۱	۰۲۳۰
۴۸	اسدی حسن	۱۷۶۸۴	۰۰۶۳
۴۹	صفارپور پرویز	۱۳۷۴	۰۲۳۵
۵۰	قربانی ابوالقاسم	۱۵	۰۰۸۳

مرکز آموزشی تربت‌حیدریه
اسامی دبیره‌های برنامه علوم تجربی

ردیف	نام خانوادگی و نام	شماره شناسنامه	شماره داوطلب
۱	ملازاده‌یزدانی عباس	۶۰۴۴۶	۰۲۲۸
۲	قربانی علی	۱۸۲۰۳	۰۲۲۷
۳	راهی محوش	۱۴۸	۰۰۵۶
۴	ابریشمی‌دوغ‌ابادی محمدحسن	۲۵۴۹	۰۱۲۷
۵	شکاریان‌تربتی احمد	۵۵	۰۲۶۰
۶	کامیاب‌بحصاری مهناز	۳۴	۰۱۱۹
۷	شیبانی علیرضا	۴۳۰	۰۱۳۹
۸	بهشتی سیدجلال	۱۸۷۱۹	۰۰۷۹
۹	فتحعلی‌زاده علی‌اکبر	۱۹۳۳	۰۰۶۱
۱۰	شکارزاده حسن	۱۸۴۷۸	۰۰۹۷
۱۱	عباسی ابوالفضل	۴۳	۰۲۱۰

۱۲	سجادی سیداحمد	۷۳۳	۰۱۶۸
۱۳	بغدادی محمد	۳	۰۰۲۲
۱۴	نظام‌دوست علی‌اکبر	۹۳	۰۲۷۰
۱۵	رشیدی‌شورجه علی‌اصغر	۱	۰۱۸۰
۱۶	عظاری مسعود	۳۸	۰۱۲۸
۱۷	صابری‌شیروانی بهجت	۴۵۳۶۸	۰۳۶۳
۱۸	یزدانی‌میرابادی عباس	۱۵۹	۰۱۷۷
۱۹	توکلی محمد	۱۹۴۵۳	۰۱۰۳
۲۰	رضائی‌خضربیگی قاسم	۶۶	۰۲۳۳

مرکز آموزشی بندرعباس
اسامی قبول‌شدگان برنامه تربیت معلم

ردیف	نام خانوادگی و نام	شماره شناسنامه	شماره داوطلب
۱	اکرام محمدرضا	۵۹۱	۰۱۱۱
۲	جام‌گوهری محمدابراهیم	۱۳۵	۰۱۱۹
۳	میرزائی اصغر	۵۳۳۸۳	۰۰۹۳
۴	سلمانی‌پور غلام	۹۸۳	۰۰۹۳
۵	کبرائی‌سبستری هوشنگ	۱۶۷۳	۰۰۳۳
۶	ترکی‌اکباتانی ناصر	۷۰۰	۰۰۷۶
۷	آذریان علی‌بابا	۳۰۷	۰۰۳۹
۸	جمشیدی‌گنوسیه غلام	۷۵۳۸	۰۰۹۶
۹	سهکفر غلامرضا	۵	۰۰۰۹
۱۰	جمشیدی‌بهمنی بدرالنسا	۵	۰۰۲۷
۱۱	اتابکی شهربان	۳۹	۰۱۱۰
۱۲	رحمتی غفاری	۵۵۶	۰۱۰۵
۱۳	گودرزی نصرت	۱۶۰	۰۰۹۹
۱۴	سلطانی سلطان	۳۱	۰۰۱۰
۱۵	عبدپور علی	۴	۰۰۵۱
۱۶	ذاکری‌شعواری غلام	۱۸۴	۰۰۹۳
۱۷	عراقی‌پور حسین	۳۸	۰۰۳۸
۱۸	مقتدی عبدالهادی	۲۰۷۳	۰۰۵۴
۱۹	سبکروش احمد	۵۶۹	۰۰۹۱
۲۰	احمدی‌پور منصور	۳۹	۰۱۱۷
۲۱	دیالمه کریم	۹	۰۰۳۶
۲۲	سادات‌کوثه سیدمصطفی	۳۹۵	۰۰۶۷
۲۳	وثوقی‌شعواری هوشنگ	۱۱۱۰	۰۰۳۶
۲۴	مفادرگیری لیلا	۲۱۵۶	۰۱۱۳
۲۵	احمدزاده‌جلمتی فاطمه	۳۳۶۵۴	۰۰۸۳

مرکز آموزشی بندرعباس
اسامی قبول‌شدگان برنامه علوم تجربی

ردیف	نام خانوادگی و نام	شماره شناسنامه	شماره داوطلب
۱	ابراهیمی‌پورشکلو روح‌الله	۱	۰۰۳۶
۲	قلعه‌اتائی اطهره	۷۱	۰۰۳۵
۳	نیرمان ایرج	۶۸	۰۰۸۱
۴	برهانی زین‌الدین	۵۸۹۹	۰۰۳۳
۵	نیرگری محبت	۳۶	۰۰۰۹
۶	قاسمی‌جوکار محمدعلی	۳۷	۰۰۰۷
۷	رضائی‌سرده علی	۳۸۸	۰۰۶۰

۸	باقری کرامت‌الله	۱۳۹	۰۰۶۳
۹	امیری غلامحسین	۵۱۳	۰۰۳۱
۱۰	رحمانی‌سالکیاغری ابراهیم	۳۱	۰۰۳۷
۱۱	موسی غلامرضا	۱۱۳	۰۰۰۸
۱۲	ریاستی زهرا	۳۰۶	۰۰۷۳
۱۳	درویشی یوسف	۳۳۵	۰۰۹۹
۱۴	بحرادی‌شعرباباف علی	۳	۰۰۵۵
۱۵	محمودی ادردکله	۳	۰۰۶۸
۱۶	حاجی‌محمدعلی‌جهرمی رضا	۳۲۲۳	۰۰۸۷
۱۷	رحیمی جعفرقلی	۱۵۱	۰۰۳۶
۱۸	سبزپزاده عالیه	۱۳	۰۰۰۳
۱۹	صادقی غلامحسین	۵۳	۰۰۰۵
۲۰	جوبین ابوالفضل	۳۳۸	۰۰۷۰
۲۱	کورکوهی عبدالرحیم	۳۳	۰۰۱۶
۲۲	اقائی محسن	۳۳۵	۰۰۳۵
۲۳	انیسی کاظم	۱۰	۰۰۶۶
۲۴	قربانزاده‌بنی‌اسدی‌سیرجانی محمد	۱۰۳	۰۰۵۳
۲۵	مجرد امدالله	۲۵۶۳	۰۰۷۶

مرکز آموزشی بندرعباس
اسامی دبیره‌های برنامه علوم تجربی

ردیف	نام خانوادگی و نام	شماره شناسنامه	شماره داوطلب
۱	رضائی‌برازجانی رحمان	۵۷	۰۰۳۹
۲	گلزارفر علی‌اصغر	۵۳۳	۰۰۷۷
۳	طبیعی غلام‌عباس	۱۹	۰۰۳۱
۴	فرخناکی محمدعلی	۳۳	۰۰۳۳
۵	توکلی‌نژادکرمانی ناصر	۳۱	۰۰۵۳
۶	میرزائی‌زاده محمد	۳۸۶۳	۰۰۰۳
۷	لشکری لیلی	۳۰	۰۰۶۳
۸	میرابی‌بحریکلی زیبا	۸۷۵	۰۰۸۰
۹	مرادی‌عربلوی‌بهنه کاوس	۷۵۳	۰۰۷۸
۱۰	شکاری احمد	۳۹۵	۰۰۹۳

مرکز آموزشی بندرعباس
اسامی دبیره‌های برنامه تربیت معلم

ردیف	نام خانوادگی و نام	شماره شناسنامه	شماره داوطلب
۱	محمدی غلامعلی	۶	۰۰۱۳
۲	شیخی احمد	۳۳۳	۰۰۳۰
۳	کلیلی محمدرضا	۳۱۰	۰۰۰۳
۴	غلامعلی‌پورزردی فاطمه	۵۰۸	۰۰۷۳
۵	بختیاری حسین	۷۷۰۳	۰۰۳۶
۶	اسکندری احمد	۱۱۶۱	۰۰۸۱
۷	نجمی‌نژاد پروین	۵۷۹	۰۱۳۳
۸	راد اسحق	۳۷۷	۰۰۳۳
۹	گرگیزاده عبدل	۲۵۱۵	۰۰۱۷
۱۰	کرامتی هادفرید	۱۱۳	۰۱۲۰
۱۱	سجادی‌جهرمی اشرف‌السادات	۳۳۵	۰۰۸۸

۶۵ کارگر خارجی و یک قاچاقچی در ماجرای درگیری با مأموران بازداشت شدند

دراین حادثه ، یکی از اهالی محل که روی بام خانه‌اش بود در اثر تیراندازی ماموران کشته شد

پرونده قتل رمضان عباسی مردی که درجریان تیراندازی ماموران کلانتری ۱۶ هنگام کشف قاچاق کشته شد به‌شعبه ۱۰ بازپرسی دادسرای تهران ارجاع گردید.

همچنین پلیس ۶۵ کارگر خارجی را باتهام سنگ‌پرانی در ماجرای درگیری با قاچاقچیان بدادسرای تهران معرفی کرد.

سه روز قبل ماموران تجسس کلانتری ۱۶ تهران مقدار نیم‌کیلو تریاک ازخانه شخصی بنام غلامحسین حشمتی در خیابان علی‌آباد کشف کردند. و برای دستگیری قاچاقچی اصلی کمدر خیابان جوانمرد قصاب ساکن بود رهسپار ان محل شدند.

در این موقعیت صفر رضائی که متوجه آمدن ماموران شده بود تعدادی از ساکنان محل را که خارجی بودند تحریک کرد و آنان را تشویق به درگیری با ماموران نمود. آنگاه ازشلوغی محل استفاده‌کرد، ومتواری شد.

کارگران خارجی نیز که تعدادشان ۶۵ نفر بودبسوی ماموران سنگ پرتاب کردند و در نتیجه ماموران نیز اقدام به تیراندازی هوائی کردند. یکی از تیرها به رمضان عباسی که در بالای بام خانه‌اش مشغول تماشا بود اصابت کرد و کشته‌شد.

ماموران صبح دیروز پرونده‌را همراه‌با غلامحسین حشمتی وچند نفر ازمتهمان دیگر به بازپرسی فرستادند.

درعکس‌نفرسوم‌ازسمت‌راست غلامحسین حشمتی در میان سه‌تن دیگراز متهمان‌مشاهده میشود .

فوت شده‌ها

طی ۴۸ ساعت گذشته افراد زیردرحوادث‌گوناگون درگذشتند : عباس اکبری ۴۲ ساله، آقابابا پیرجدی ۴۲ ساله ، محسن هندوآبادی ، کریم غفار ۵۵ ساله، نعمت‌اله بنیادی ۲۵ ساله ، فردوس سهامی ۴۲ ساله ، سید باقر موسوی ۴۳ ساله، رضا مرادی ۲۳ ساله ، محمود نایب‌غریب ۵۶ ساله، رمضانعلی جعفری ۲۹ ساله، عباس صفائی ۴۲ ساله ، محمد پرنیان ۳۰ ساله، اکرم حکیمی نژاد ۴ ساله، حمید فیروزفر ۲۸ ساله ، حسین فلاح ۲۴ ساله، اصغر صفی ۲۵ ساله، نیلوفر مرادخان ۳ساله، ارسلان امیرمرو ۷۷ ساله بعلت شکستگی جمجمه و خونریزی داخلی.

میرعلی قاسمی ۵۰ ساله، میرفاطمی قزولو ۲۱ ساله، سید احمدی ۱۷ ساله دراثر خفگی دراب.

احمد مالکیان ۵۰ ساله، فرخنده جلیلی ۴۲ ساله‌بعلت سوختگی.

سیدعلی اصغر لواسانی ۲۲ساله‌خفگی، زهرانوروزی ۲۰ ساله چاقو خوردگی ، رمضان عباس‌تدوین ۲۴ساله، آسیب مغزی به ضرب گلوله.

حوری پاپارچی ۱۹ ساله مسمومیت با اکسیددوکربن.

کودک ۳ ساله اتومبیل را بدره انداخت

★ در این حادثه کودک ومادر بزرگش کشته شدند .

نیر اردبیل ـ خبرنگار اطلاعات

یک کودک ۳ ساله با بحرکت درآوردن اتومبیل خود و مادر بزرگش را به کشتن داد.

عبدالعلی خدایاری که با اتومبیل تویوتا بهمراه چند تن از بستگانش از بخش «نیر» عازم روستای « کورا باشلو » بود، بین‌راه اتومبیل را کنار جاده متوقف ساخت و پا راننده اتومبیل دیگری سرگرم گفتگو شد.

در همین لحظه کودک۳ ساله‌ای بنام اعظم علیزاده با کشیدن ترمز دستی ناگهان اتومبیل را بحرکت درآورد. نتیجتا اتومبیل پس‌ازطی مسافتی به دره کنار سقوط کرد.

در این حادثه اعظم علیزاده و مادر بزرگش بنام زری فرجی ـ ۶۰ ساله ـ کشته شدند و مادر اعظم نیزبشدت مجروح شد و به بیمارستان انتقال یافت.

پزشک بیمارستان نقده کشته شد

مهاباد ـ خبرنگار اطلاعات

طی یك حادثه رانندگی در راه مهاباد ـ تبریز پزشك بیمارستان نقده کشته شد.

دکتر سلیمان خرازی پزشك بیمارستان‌نقده‌بااتومبیل‌خود از مهاباد عازم تبریز بود که در سه راهی «ملکان» به‌علت سرعت زیاد، اتومبیلش واژگون شد.

دراین حادثه دکتر خرازی جان باخت و یك سرنشین اتومبیل‌نیز بشدت مجروح شدو به بیمارستان انتقال یافت .

۲ باند قاچاق هروئین و تریاک درگرگان، متلاشی شد

گرگان ـ خبرنگاراطلاعات

با دستگیری ۸ قاچاقچی هروئین و تریاک در گرگان، دوباند بزرگ توزیع‌وفروش هروئین‌و تریاک در این‌شهر متلاشی شد.

ماموران مبارزه با مواد مخدر شهربانی گرگان ، علیرضا بهرامی ، غفور قرنجیک ، ایشانقلی درکزی، حسن منتظری و «علی‌گوش کردی» را با ۱۶ کیلو تریاک بدام انداختند.

از قاچاقچیان دیگر که حبیب‌الله مهیمن ، سیدرضا حسینی معروف به «سید کرمانشاهی» و لیلا حسینی نام دارند، بیش از نهصدگرم هروئین کشف شد.

بعلت کمی امکانات بیمارستان

کودکی پس از عمل لوزه درگذشت

کودک ۶ ساله‌ای پس‌از عمل جراحی لوزه در اثر خونریزی درگذشت.

ده روز قبل پسر بچه‌ای بنام «محسن دربندی» برای برداشتن لوزه در بیمارستان قزوین تحت عمل جراحی قرار گرفت. تا ۹ روز بعداز عمل این کودک خونریزی کرد و اخرین بار که بازدن بخیه خونریزی متوقف شد بیمار به‌حالت بیهوشی درآمد در نتیجه خانواده کودک‌او را به بیمارستان پارس‌تهران انتقال دادند اما معالجات در مورد وی موثر واقع نشدو در نتیجه درگذشت .

پدر کودک به خبرنگار ما گفت: پسرم پس‌از عمل‌جراحی در مدت ۹ روز چند بار خونریزی کرد و دفعه آخر بابخیه خونریزی بطورناقص بند آمد ولی چون پسرم در حال اغما بود به مسئولان بیمارستان مراجعه کردم ولی چون در بیمارستان لوازم کافی برای عمل نداشتند ، اظهار داشتند دیگر کاری از دست ما ساخته نیست . نتیجتامن‌ازمسئولان‌بیمارستان خواهش کردم که یک آمبولانس به من بدهند تا فرزندم را به تهران بیاورم، ولی انها ازدادن امبولانس خودداری کردند ومن ناچار شدم که شخصا برای تهیه آمبولانس اقدام کنیم . پس از مدتی فرزندم راتوسط‌امبولانس‌اورژانس به بیمارستان پارس درتهران انتقال دادیم که دیگر دیر شده بود و او را از دست دادم در حالیکه‌اگرمسئولان بیمارستان قزوین قبلا کمبود وسائل و امکانات خود را اعلام کرده بودند من پسرم را زودتر به‌تهران می‌آوردم و او از مرگ حتمی نجات می‌یافت.

وی افزود: بهمین مناسبت نیز از مسئولان بیمارستان «شاه اسماعیل» قزوین به دادسرای‌تهران شکایت‌کرده‌ام

درپی کشته شدن یك جوان دیپلمه مردم روستا، ازخشم جاده‌را بستند

★ ساکنان خانه های سازمانی‌ماشین‌سازی تبریز، تهدیدبه‌بستن جاده کردند .

تبریز ـ خبرنگار اطلاعات

در پی کشته شدن جوانی از ساکنان مورد علاقه و احترام روستای «مغانجوق» شاهپور آذربایجان ، در یک حادثه رانندگی ، مردم دهکده با گذاشتن تریلر یک تراکتور و چند تنه درخت و چیدن سنگ ، جاده اصلی را بروی وسایل نقلیه بستند .

محسن شافعی فرماندار شاهپور با اطلاع از بسته‌شدن جاده ، به روستای «مغانجوق» رفت و با ساکنان روستا گفت‌وگو کرد ودرپی دیدار فرماندار با ساکنان دهکده «مغان‌جوق» روستائیان جاده را باز کردند .

فرماندار شاهپور به روستائیان‌قول‌داد ، درکمیسیونی باین موضوع رسیدگی خواهد کرد و با کنترل بیشتر جاده ایمنی ساکنان دهکده در جاده فراهم خواهد شد .

جوانی که در حادثه رانندگی کشته شد ۲۱ ساله و اسماعیل خلیل‌پور نام داشت و امسال در امتحانات خرداد ماه، مدرک دیپلم خود را از هنرستان صنعتی شاهپور گرفته بود.

وی در ۶ کیلو متری شاهپور ،دربرخورد با یک وانت بار بدون شماره کشته شد و راننده پس از حادثه، فرار کرد.

همچنین عصر پریروز ، کارگر جوانی که در کارگاه آسفالت ریزی شرکت «پارابل» تبریز کار میکرد ، هنگامی که قصد خروج از محوطه خانه‌های سازمانی ماشین سازی تبریز واقع در اول جاده سنتو (راه ترانزیتی ایران ـ ترکیه) راداشت ، زیر تریلر ۲۲۹۲۴ ـ تبریز رفت‌و کشته شد . راننده‌ای که باعث این حادثه شد ، محمد دارایی نام دارد.

با کشته شدن این جوان که هنوز شناخته نشده است ، قربانیان حادثه رانندگی این جاده در ماه های اخیر ۱۰ نفر شدند .

درپی این حادثه، ساکنان خانه‌های سازمانی، کنار جاده اجتماع کردند و به مسئولان امر هشدار دادند چنانچه هرچه زودتر نسبت به ایجاد امکانات ایمنی و نصب علایم راهنمائی و رانندگی کافی در این منطقه اقدام نشود ، آنها قسمتی از جاده را خواهند کند تا رفت و آمد وسایل نقلیه بکلی قطع گردد .

در برخورد ۳ وسیله نقلیه در راه تبریز ـ تهران:

۱۹ سرنشین ۲ اتوبوس مسافربری بسختی مجروح شدند

در عکس موقعیت تانکر نفتکش و دو اتوبوس پس‌از تصادف نشان داده میشود.

تبریز ـ خبرنگاراطلاعات

براثر برخورد یک تانکر نفتکش بادو اتوبوس‌مسافری در کیلو متر ۶۰ جاده ترانزیتی تبریز ـ تهران، ۱۹ نفر بسختی آسیب دیدند.

پریشب هنگامیکه تانکر نفتکش ۳۵۰۱۳ تهران ـ ۸ حامل نفت سیاه از تبریز بسوی «بستان‌آباد» میرفت براثر سرعت زیاد از جاده منحرف و واژگون شد. با واژگون شدن تانکر هزاران لیترنفت سیاه‌محمولەنفتکش روی زمین سرازیر شد و سطح جاده را پوشاند .

دقایقی‌بعد ۲اتوبوس‌مسافری که از تهران بسوی تبریز میرفتند، به محل حادثه رسیدند و براثر لغزندگی‌سطح جاده کنترل خود را ازدست دادند و به سختی با یکدیگر تصادف کردند.

درجریان حادثه اتوبوس گیلان‌تور ۷۵۲۶۸ تهران ، برانندگی ناصر با اتوبوس ۷۵۲۲۴ تهران ـ الف متعلق به شرکت مظاهری برخورد کرد. در این حادثه راننده اتوبوس گیلان‌تور و ۱۸تن از سرنشینان ۲وسیله نقلیه بسختی‌مجروح و به‌بیمارستان پهلوی تبریز منتقل شدند. مجروحین حادثه شهناز ۱۱ ساله، یحیی فرجزاده ۴۰ ساله، مجید ۴۲ ساله، جواد ۲۰ ساله، یحیی ۲۲ ساله ، عبدالعلی ۴۳ ساله، خانعلی ۱۸ ساله، صفیه ۴۵ ساله ، قنبرعلی ۳۵ ساله، موسی۲۱ ساله، سوسن ۱۲ساله، علی ۱۱ ساله، کریم ۲۴ ساله ، جعفر ۲۰ ساله، جواهر ۷۷ ساله ، جواد ۵۵ ساله ، ارسلان ۲۹ ساله و عبدالعلی ۴۳ ساله ـ بودند که عده‌ای ازآنها بطور سرپائی معالجه شدند و بیمارستان را ترک کردند.

دریاچه رضائیه قربانی گرفت

تبریز ـ خبرنگاراطلاعات

دریاچه رضائیه ، امسال اولین قربانی خود راگرفت.

قربانی دریاچه رضائیه ، اماوارد‌شدن‌آب شوردریاچه در دهان و ریه‌های حمزه ، باعث خفه شدن او شد.

جسد نانوای عجبشیری ساعتی بعداز آب گرفته و بخاک سپرده شد.

به‌علت غلظت‌زیاد نمک‌سنگین است‌و کمتر کسی ممکن‌است در این دریاچه غرق شود ،

برسر چیدن علف مردی کشته شد

مسجد سلیمان ـ خبرنگار اطلاعات

در یک نزاع جمعی که بین دو طایفه بر سرچیدن علف در ناحیه «کینور» مسجد سلیمان در گرفت یک نفر بقتل رسید و ۱۳ نفر دیگر بشدت مجروح شدند .

قربانی نزاع سیدنور رضایی نام داشت و ماموران ژاندارمری مسجد سلیمان پس از ۴۸ ساعت تلاش موفق شدند دو نفر از منازعین را باتهام قتل دستگیرکنند.

متهمین علی رستمی ـ ۳۵ ساله ـ و فتاح قادری ـ ۴۰ ساله ـ نام دارند و با پرونده تنظیمی تحویل مقامات قضایی شدند .

قاچاقچی تهرانی در اردبیل دستگیر شد

اردبیل ـ خبرنگاراطلاعات

سیدصالح گنجعلی‌زاده یکی‌از قاچاقچیان با سابقه تهرانی، هنگام فروش هروئین، در اردبیل دستگیر شد.

ماموران موادمخدر اردبیل، با دستگیری قاچاقچی با سابقه تهرانی ، یک گرم و ۱۰ ساعت هروئین از او بدست آوردند .

سیدصالح از دوسال پیش در تهران بین جوانان، مواد مخدر توزیع میکرد.

کمك راننده جوان را با ۷ ضربه چاقو کشتند

رضائیه ـ خبرنگار اطلاعات

تحقیقات برای یافتن قاتل‌یا قاتلین کمک راننده ۲۰ ساله رضائیه همچنان ادامه دارد .

چند روز قبل جسد جوان ۲۰ ساله‌ای بنام صبر علی تقی‌پور در نزدیکی روستای «بالو» رضائیه پیدا شد .

جسد صبر علی به پزشکی قانونی رضائیه انتقال یافت‌و دکترمرتضی‌زاده پزشک‌قانونی پس از معاینه جسد اعلام‌کرد که مقتول براثر وارد آمدن ۷ ضربه چاقو به ناحیه‌گردن شکم ، سینه و پشت به قتل رسیده است .

پرونده قتل این جوان که کمک راننده اتوبوس های مسافربری بود ، زیر نظر ماموران پاسگاه مرکزی ژاندارمری رضائیه تحت رسیدگی است .

صبر علی‌تقی پور (مقتول)

جوان اصفهانی ، به اتهام کشتن دوستش زندانی شد

اصفهان ـ خبرنگار اطلاعات

جوانی باتهام کشتن دوستی در خیابان «مهرداد» اصفهان دستگیر و زندانی شد.

چندی قبل جسد جوانی‌بنام‌رضا بتولی‌زاده در خیابان «مهرداد» اصفهان پیداشدو در پی تحقیقات ماموران، جوانی بنام محمدعلی سموعی تحت تعقیب قرارگرفت.

در بازرسی از منزل محمدعلی سموعی یك کارد خون‌آلود ویك زیپ پیراهن نیمه‌شسته آغشته به لکه‌های خون بدست ماموران افتاد.

بدستور بتولی بازپرس شعبه چهارم دادسرای اصفهان محمدعلی سموعی باتهام قتل دستگیر و زندانی شد.

کارخانه اسفالت ریزی شهرداری قزوین آتش گرفت

قزوین ـ خبرنگاراطلاعات

● در یک‌حریق نسبتاوسیع کارخانه‌اسفالت‌ریزی‌شهرداری قزوین واقع در انتهای خیابان «مولوی» این شهر طعمه طریق شد و خساراتی ببار امد .

آتش با تلاش ماموران آتش نشانی و کارگران شهرداری مهار شد و کار تحقیق در مورد علت اتش‌سوزی ادامه دارد .

برق، مردی را کشت

نطنز ـ خبرنگار اطلاعات

مرد ۳۷ ساله‌ای درخانه‌اش ، دچار برق گرفتگی شدو جان خودرا از دست داد.

این مرد که حبیب افتخاری طرقی نام داشت . در خانه مسکونی‌اش در «طرقرود» نطنز برای‌شستن دست و رویش کنار حوض رفته بود . وی هنگامی که کنار حوض ایستاده بود تاآب رابصورت خودبزند، ناگهان سیم لخت برق، روی گردنش افتاد و او را نقش بر زمین ساخت.

حبیب افتخاری توسط‌بستگانش به بیمارستان « شیرو خورشید سرخ» نطنز انتقال یافت اما معالجات در مورد او موثر واقع نشد و دربیمارستان جان سپرد .

به‌تحریك مستاجر صاحبخانه کتك خورد

مرد قوی هیکلی به تحریک مستاجر، نیمه شب صاحبخانه‌را مضروب کرد.

صاحبخانه که محمود کریمی نام دارد در شکایتی که تسلیم کلانتری ۲ کرد نوشته است : سه سال پیش خانه‌ام را به شخصی بنام «ارژنگ» با ماهی دوهزارو چهارصد تومان‌اجاره دادم، او از چهار ماه پیش‌پول آب وبرق وتلفن واجاره خانه را نداد تا اینکه حکم تخلیه را گرفتم ولی او خانه‌ام را خالی نکرد.

بالاخره چند روز پیش برای انجام کاری به آبادان رفتم مستاجرم از فرصت استفاده کرد وخانه را تخلیه نمود و کلید خانه را به شخصی بنام حبیبی داد تا به من بدهد.

روز گذشته، ساعت ۱۱ شب این مرد به درخانه من آمد و مراخواست . وقتی از ماجرا مطلع شدم به او گفتم که‌دوست شما باید اول تسویه حساب‌کند تامن کلید را پس بگیرم. این‌مرد پس از زدن من کلید خانه را کنارم انداخت و متواری شد.»

باشکایت این مرد، متهم شناسایی و دستگیر شد و پرونده نیز تحت رسیدگی قرار گرفت.

کشف ۳ کیلو حشیش در یك باك ودرزیر زمین

★ جوانی که‌روی محل اخفای باك محتوی حشیش ها خوابیده بود دستگیر شد.

۳کیلو حشیش رادرداخل خرابه‌ای خاك‌کرده وبر روی آن خوابیده بود.

دوروز قبل به‌ماموران کلانتری۷ تهران اطلاع داده شد که جوانی درداخل خرابه‌ای واقع در خیابان تخت‌جمشید یك باك‌را درزیرخاك پنهان کرده‌وخودش نیز برروی آن‌خوابیده است . ماموران به‌محل رفتندوجوان را ازخواب بیدارکردند . وی‌گفت: چون خسته بودم این‌محل‌رابرای خوابیدن انتخاب کردم .

ماموران سپس باکندن زمین باك رابیرون آوردند و از داخل آن ۳کیلو حشیش بدست آمد. جوان خودراعلی ظاهری معرفی کردو گفت ازوجود حشیشها اطلاعی نداشته و نمیداند چه کسی آنها رادرزیرزمین مخفی‌کرده است. ماموران علی‌را همراه پرونده به دادسرای ویژه مواد مخدر فرستادند.

مأمور بانفوذ قلابی به اتهام کلاهبرداری تحت تعقیب قرارگرفت

مردی که با گذاشتن ریش و عمامه خودرا مامور امنیتی معرفی وار مردم کلاهبرداری‌می کرد ، توسط ماموران انتظامی دستگیر شد.

چندی قبل شخصی بنام‌رضا ظفرپور به مردی که سید جود طباطبائی لاله‌زاری نام داشت آشناشد

سیدجواد ضمن دوستی با رضا خودرا مامور امنیتی معرفی کرد و به رضا گفت : اگر مشکلی برای وی بوجود بیاید او میتواند آن مشکل را برطرف کند.

از طرفی برادر رضا از چندی قبل در اردوی کار بسر میبرد. به همین جهت رضا از سیدجواد خواست تا اگر می‌تواند برادرش را از اردوی کاربیرون بیاورد، از قضا سید جوادچنین کاری کردو برادر رضا را از اردوی کار خارج کرد.

وی چندی بعد توسط رضا باشخصی بنام « حمداله عبداله زارع » که کارگر کارخانه باافندگی است آشنا شد.

حمداله در یك خانه‌کارگری که‌از طرف کارخانه در اختیار وی قرار داده شده زندگی می کندو وقتی سید جواد از این موضوع مطلع شد به‌حمدالله گفت چون یك‌مامور امنیتی‌است وبا مسئولان مملکتی رابطه‌دارد میتواند به‌او کمك کندتا او با پول کم صاحب خانه بشود.

حمداله که فهمیده بود سید جواد از وی کلاهبرداری کرده است به سراغ دوستش رفت و جریان رابوی در میان گذاشت.

از آنروز حمداله و دوستش رضا ظفرپور که در خیابان ناصر خسرو جگرکی دارد ، برای یافتن سید جوادبه تلاش پرداختند و دو روز قبل رضا ، او را در خیابان مشاهده و به ماموران انتظامی معرفی کرد . ماموران کلانتری ۹ تهران او را دستگیر کردند.

پس‌از دستگیری سیدجود پرونده‌ای در کلانتری ۹تشکیل شدو متهم همراه پرونده صبح دیروز به دادسرای تهران فرستاده شد.

در دادسرای تهران‌رسیدگی به پرونده به دادیار شعبه ده تحقیق دادسرا ارجاع گردید.

دادیار دادسرا پس‌از تحقیق از متهم و شاکی ها پرونده را تکمیل کردو پس‌از صدورکیفر خواست سیدجواد را برای‌تعیین تکلیف به دادگاه فرستاد.

۸۵ هزار تومان پول پیمانکار فرانسوی را ازصندوق هتل، ربودند

اهواز ـ خبرنگار اطلاعات

۸۵۰ هزار ریال پول یک پیمانکار فرانسوی از صندوق امانات هتل «رویال استوریا» اهواز سرقت شد .

یک پیمانکار فرانسوی چند روز قبل در هتل «رویال ـ استوریا» اقامت گزید و مبلغ ۸۵۰ هزار ریال پول خود را نزد متصدی صندوق امانات هتل به امانت سپرد .

وی پریروز برای گرفتن پول خود به متصدی‌صندوق مراجعه‌گرداما متصدی‌صندوق متوجه شد که کلید صندوق مفقود شده است .

پس‌ازمدتی تلاش وجستجو سرانجام کلید صندوق پیدا شد اما وقتی در آن را باز کردند اثری از پول های پیمانکار فرانسوی نبود !

جریان به ماموران کلانتری و آگاهی اهواز اطلاع داده شد و ماموران تحقیقات خود را برای شناسایی و دستگیری سارق‌یا سارقین‌آغاز کردند .

۲ توریست آلمانی با ۱۵ کیلو حشیش دستگیر شدند

مشهد ـ خبرنگار اطلاعات

۲ توریست آلمانی با ۱۵ کیلو گرم حشیش جامد، توسط ماموران گمرک مرز «دوقارون» دستگیر شدند .

۲ توریست آلمانی که «یو آخیم‌والتر بورسل» و «برون فرد ولز» نام دارند هنگام عبور از مرز مورد سوء ظن ماموران قرار گرفتند .

ماموران در بازرسی از اتومبیل فولکس ۲ توریست آلمانی مقدار ۱۵ کیلو حشیش که زیر شاسی اتومبیل جاسازی شده بود بدست آوردند .

زندگی حادثه‌دارد، حادثه قصه میسازد

ارثیه‌خونین ـ ۱

یك داستان واقعی در ۶ قسمت

تنظیم از: بهروز

حادثه ۲۲ سال قبل روی‌داده است. داستانی که از روی‌این حادثه تنظیم‌شده است‌ازجمله داستان هائی است که بر مبنای حوادث زندگی‌برای خوانندگان صفحه حوادث از لابلای پرونده های حوادثو جنائی انتخاب کرده‌ایم .همچنین نام حقیقی قهرمانان رادراین داستان که بنام « ارثیه خونین» نامیده‌ایم تغییر داده‌ایم.

صبح زود بود که پیکردرهم شکسته‌و غرقه‌درخون‌سلیمان راکنار خیابان پیدا کردند . آن روز هم مثل همیشه هنوز آفتاب نزده بود که سلیمان از خانه بیرون آمد. باآن که‌دیگر به مرز پیری رسیده بود و بیش‌از همیشه به استراحت احتیاج داشت کمتر کسی او را در حال استراحت میدید.

هر روز صبح ، پیش‌از طلوع آفتاب از خانه بیرون میزد ، به مسجد محله میرفت . نمازصبح را در گوشه شبستان مسجد بجای می‌آورد وبعداز آن، برنامه روزانه‌و همیشگی‌اش آغاز میشد. پای پیاده راه می‌افتاد و به محله های انتهای شهر می رفت . در هر کوچه ، چندخانه بود که سلیمان هرروز هفته را ، به‌ساکنان‌آنها سری میزد، خرجی یك هفته‌شان را میداد . از حال و احوال بزرگتر خانه و درس‌و مشق‌بچه‌هامیپرسید و بعد آسوده و آرامش یافته به حجره خود . در بازارکوچك شهر میرفت .

سلیمان از دو سال پیش ، پس‌از آن که همسرش بدنبال یك بیماری طولانی درگذشت . تنها مانده بود. همسرش وقتی مرد که تنهادخترشان‌هم یک ماه بیش از آن ازدواج کرده و به‌خانه‌شوهرش‌در سمت دیگر شهر رفته بود . اوایل،دخترش یك روز درمیان به‌او سری‌میزد، اماحالادیگر گرفتاریهای خانه‌داری و شوهر داری فرصت نمی داد بیش‌از هفته‌یی یکبار به پدرش سری بزند.

سلیمان ، جز همین یك‌دختر دیگر کسی را در دنیا نداشت. خودش می‌گفت : «شاید این حکمت‌خدا بوده که من اینطور در زندگی تنها بمانم وبخاطر رسیدن به آرامش . ثروت‌بی حسابم را میان افراد محتاج تقسیم کنم.»

گرچه او همیشه به آدم های محتاج کمك میکرد و در خانه‌اش بروی مستمندان باآبرو بازبودو سفرمیی همیشه‌گسترده داشت که‌از نیازمندان پذیرایی کند.و گرچه هر مرد بیکار یازن‌شوهر مرده ولی‌آبرومندی به‌حجره‌اش روی می‌آورد، دست خالی و نا امیدبرنمی ـ گشت . ولی سلیمان پس ازمرگ همسر و ازدواج دخترش ، هنگامی که در زندگی دیگر کاملا تنها مانده بود. برای‌خود برنامه‌یی دقیق و حساب شده درست کرد. هر روز صبح پس از نماز . به‌یکی از محلات‌می رفت و درست مثل کسی که اقساط بدهکاری خودرا می ـ پردازد در چند خانه رابه‌صدا درمی‌آورد و به ساکنان آنها مبالغ معینی پول میداد . بعد هم که به حجره‌اش می رفت هرچه سود خالص بدست می ـ آورد، کنار میگذاشت تابرای مصرف درهمین‌مورد، دست نخورده بماند. تنها شاگرد حجره‌اش میگفت: «ارباب‌معتقد است ثروتی‌که‌به عنوان‌سرمایه ثابت دارد برایش پس است و هرچه سود داراین سرمایه باشد، باید قاروزی که او زنده‌است به مصرف نیکوکاری برسد».

آن روز هم سلیمان، در هوای‌شیری رنك سحرگاهی ، پس‌از نماز صبح از مسجدبیرون آمده بود تابه محله‌یی که نوبتش همان‌روز بود‌برود‌و خرجی هفتگی ساکنان فقیر آن‌محله رابپردازد. اما هنوز به نیمه‌راه نرسیده بودکه ناگهان یك اتومبیل . به سرعت پیش‌آمد. بطرف سلیمان پیچید و باشدتی باور نکردنی به پیکر پیر و فرتوت اوکوفت .سلیمان دریك چشم بهم‌زدن از جا کنده شد و چند قدم آنطرفتر افتاد و اتومبیل . بی آنکه آنوقت صبح کسی در خیابان آنرا دیده باشد، بسرعت از محل حادثه‌دور شد...

و نیم ساعت بعداز آن بود که رهگذران جسد غرقه درخون سلیمان را . در حاشیه‌خیابان، کنار جوی آب . پیداکردند... ناتمام

تبریکات

جناب آقای دکتر محمود صحتی

انتصاب بجا وشایسته شما را بمدیریت عامل مرکز پزشکی فروغی ابری اصفهان تبریک میگویم وتوفیق روزافزون شمارا ازخداوند متعال خواستارم .

مهدیزاده

جناب آقای حسین جنابی

ارتقاء درجه جنابعالی را تبریک میگوئیم .

دکتر فشارکی وبانو

جناب آقای دکتر شیبانی

مدیرعامل محترم کارخانه ذوب آهن آریامهر

اززمان تصدی آقای یداله آقاقلی به سرپرستی انبار شرکت پخش فولادکرج فعالیت چشمگیر ایشان ازهمه‌نظر خصوص باعث تخلیه سریع روزانه انبار وکوتاهی‌دست واسطه‌ها گشته است لذا بدینوسیله مراتب حق‌شناسی و امتنان خودرا ازایشان بحضور جنابعالی تقدیم میداریم و امیدواریم آمکان فعالیت جهت چنین کارمند لایقی در عصر رستاخیز ایران هرچه بیشتر درسازمان ذوب‌آهن فراهم آید .

از طرف رانندگان تریلرهای حمل آهن

برای آموزش در زمینه

رانندگی
زبان
دروس دبیرستانی
شنا
موسیقی
کامپیوتر
حسابداری
خیاطی

نیازمندیهای آموزشی اطلاعات شما را راهنمایی میکند

یکشنبه و چهارشنبه

مجالس ترحیم

ان الی ربک الرجعی

دانشمند عالیمقام، شادروان پروفسور ناصر امامزاده ناهی نجل مرحوم آیت‌اله العظمی امام جمعه شهرضا استاد دانشگاه لوس‌آنجلس با تلاش‌های‌پیگیر و با نثار ارزشمندترین روزهای زندگی، بمقام و الای علمی درسطح جهانی نائل‌آمد، و با مرگ ناگهانی خویش نه‌تنها ما و دیگر منسوبین خود را داغدار کرد بل ضربه‌ای جبران‌ناپذیر برکاخ علم و ادرساخت. مجلس ترحیم ذیلا اعلام گردیده است.

دکتر سید عبدالرضا حجازی (واعظ)
آ_۴۹۳۵

بااندوه فراوان فوت نابهنگام فرزند وبرادر عزیزمان پروفسور ناصر امامزاده ناهی را درامریکا به‌اطلاع دوستان و آشنایان میرساند مجلس ختم زنانه ومردانه آنمرحوم روز یکشنبه ۱ر۵ر۳۷ ازساعت ۵الی۷بعدازظهر درمسجدالجواد واقع درمیدان ۲۵ شهریور برگزار خواهد شد.

سید تاج‌الدین، شایسته امامزاده ناهی،مسیح‌امامزاده ناهی، دکتر سعید ناهی، مهین‌تاج و شیرین امامزاده ناهی.
آ_۴۹۳۵

بانهایت‌تاسف درگذشت پروفسور ناصر امامزاده ناهی را درامریکا باطلاع عموم دوستان میرساند، مجلس ترحیم آن مرحوم روز یکشنبه ۱ر۵ر۳۷ از ساعت۵ الی۷ بعدازظهر در مسجد الجواد واقع درمیدان ۲۵ شهریوربرگزارمیشود.

خانواده‌های امامزاده ناهی، ناهی، بهروان، باتمانقلیچ، شجاعی، بوش، ریاض، امامی، امامزاده، مدرسی، ناظمی، لامپونیانی، زندی، افشار، هدایت و ناظم‌زاده.

بانهایت تاسف وتالم درگذشت خانم توران یوسفزاده (سدادی) را باطلاع اقوام ودوستان میرساند مجلس ترحیم آنمرحومه روز یکشنبه ۱ر۵ر۲۵۳۷ از ساعت ٤ الی٦ بعد ازظهر درخانقاه صفی علیشاه منعقد خواهدبود.

ضمنا مراسم شب هفت روز دوشنبه ۲ر۵ر۲۵۳۷ از ساعت ۵ الی ۷ بعد از ظهر در سالن شماره ۲ بهشت زهرا برقرار خواهد بود.

ابوالقاسم سدادی، محمد رضا سدادی، گلستان خرسندی، خانواده‌های یوسفزاده، سدادی، طاهری نخجوانی، بزاز ستوده، آذرون، فلکشاهی، باغبانی، آقائی.
آ_۵۰۷۱

اطلاعات ـ مصیبت وارده را به خانواده‌های عزادار بویژه بازماندگان تسلیت می‌دهد.

بانهایت تاسف و تالم درگذشت مرحوم آقای حاج محمد رضا آذررفیعی بزرگ خانواده آذر رفیعی راباطلاع فامیل و دوستان میرساند، مراسم‌ترحیم‌مردانه آنمرحوم روز یکشنبه‌اول مرداد ماه ۲۵۳۷ از ساعت ۱۰ الی ۱۲ صبح در مسجد شیخ عبدالحسین (آذربایجانیها) واقع در بازار ومجلس ختم زنانه آنمرحوم همانروز از ساعت٦الی۸بعد ازظهر در منزل آنمرحوم واقع در خیابان جنوبی پارک شهر جنب وزارت کشور کوچه طباطبائی پلاک ۲۳ منعقد میباشد.

خانواده های : آذر رفیعی. ایجلر. امراله اصفهانی. مرتضوی. سیدحریری. کریمی شهیدی. اهرابی . برق جلوه . زعفرانی.احمدزاده. آذری. تنباکوچی. بهبودی تبریزی.حقجو. جدیدی سرخابی . رهور. شربت اوغلی. یزدی زاده. طلسچی زاده.قربانداثی. راثیان. شعوری.شکری . مسگر زاده. تسوجی آذر. وسایر خانواده های وابسته.
آ_۱۰۶۲۳

اطلاعات- مصیبت وارده را بخانواده های عزادار تسلیت میدهد.

بانهایت تاثر درگذشت جنتمکان بانو بتول منصوری(یاسینی) بزرگ خاندان یاسینی مادر و مادر بزرگ عزیزمان راباطلاع بستگان‌ودوستان میرسانیم مخارج یادبود بنابوصیت آنمرحومه صرف امور خیریه خواهد شد.

طوبی و طلعت‌منصوری. مینو سیاهپوش کلیائی (پزشکنیا)
آ_۵۰۹۹

اطلاعات ـ ببازماندگان آنمرحومه تسلیت میدهد.

باکمال تاسف وتاثر درگذشت نابهنگام‌مرحوم محمد اشرف رضائی امیری بزرگ خاندان حاج امیر علاءالدین گروسی را به‌اطلاع کلیه همشهریان و بستگان ودوستان گرامی میرساند مجلس ترحیم زنانه ومردانه روز دوشنبه ۳مرداد ازساعت ۵تا۷ در مسجد الجواد میدان ۲۵ شهریور برگزار میگردد شرکت در مجلس مذکور موجب شادی روح آن مرحوم و تسلی‌خاطر بازماندگان خواهد بود.

حاج امام جمعه گروسی، رضائی امیری، امیر علائی ، منظوری، بهرامی، ریاضی، امیرفوایدی، آجودانی،رضائیان، موسبوند ، توکل ، تولائی‌زاده ، مختاری ، حاج منصور ، نظیفی، نوری .
آ_۱۰٦٤٤

اطلاعات ـ مصیبت وارده را به خانواده‌های عزادار و بویژه بازماندگان آنمرحوم تسلیت می‌دهد .

بانهایت تالم و تاثر درگذشت ناگهانی عزیز از دست رفته خود سید حسین ضیائی فرزند ، همسر و پدرمان رابه اطلاع میرسانیم.

نرگس. پروانه هاشمی نیاکی. عیسی و حبیب ضیائی
آ_۵۰۹۱

بانهایت تاثر و تاسف درگذشت ناگهانی شادروان سید حسین ضیائی رابه اطلاع میرساند مجلس ترحیم زنانه ومردانه آن مرحوم در روز دوشنبه دوم امرداد ماه از ساعت ۱۸ الی ۲۰ در خانقاه صفی علیشاه منعقد میباشد.

خانواده های: ضیائی. هاشمی نیاکی. تقی زاده . صدیقی. شایق. نیاکی. انصاری. مدنی. شاه خلیلی. فاموری. شیرازی اخوان‌نیاکی. اخوان.سالاری.ورهرام. پیرزادهٔفرهمند. درگاهی. سادات عقیلی. فرازمند. مجهد .کسمائی. داورپناه. احمدیان . محسن پور. رزاقی و خانواده های وابسته.

مراسم روز هفتم آن مرحوم سه‌شنبه سوم امرداد ماه از ساعت ۱۷ الی ۱۹ درسالن شماره ٤ بهشت زهرا برگـزار مـی گردد.
آ_۱۰٦۱۸

اطلاعات ـ مصیبت وارده را بخانواده های عزادار بویژه بازماندگان آنمرحوم تسلیت میدهد.

کل نفس ذائقة الموت

با نهایت تاسف درگذشت جانگداز علویه فاضله مادر عزیزمان بانو فروغ اعظم جان‌آسا (طباطبائی) را باطلاع میرساند مجلس ترحیم زنانه ومردانه آن مرحومه در روز یکشنبه اول مرداد از ساعت ٦تا۸ بعداز ظهر در خانقاه صفی علیشاه برگزارمیگردد

منوچهر، مهرانگیز، روح‌انگیز ، فرح‌انگیز ، گلـرخ ، پریرخ، ماهرخ‌جان‌آسا، آزیتاواردوان جان‌آسا، ابوالحسن مهراد، نورالدین طباطبائی، علی اکبر اثنی عشری ، دکتر سیروس احمدی،مجیدکشاورزی شیرازی، مهندس‌عبدالرضا قبائی، قدسی مختاری .

خانواده‌های دکتر نظام‌الدین جان‌آسا، ابونقاب‌طباطبائی، مشیری، شکوهی، ارجمند هاشمی، حسن کلانتری ، نخعی، مهندس محمدآیگانی، سعید حاذق اعظم، دکترمجیدخورسند، مصطفی قنات‌آبادی، قهاری، میرقهاری، امیر قهاری، محمد جدانی، حسین نظری، حسین یکتا، ناصر ادهمیان، مهدی خادم‌باشی، رفیعیان، پوران دیلمی، حشمت ناصری ، شهناز امینی، احمد علاءالدین وخانواده‌های وابسته.
آ_۱۰٦۳۰

اطلاعات ـ مصیبت وارده را ببازماندگان آن مرحوم و خانواده‌های وابسته تسلیت می‌دهد.

باکمال‌تاسف واندوه درگذشت مادر عزیزمان شادروان فاطمه نسمه‌چی (ملکی) را به‌اطلاع دوستان و آشنایان می رساند مجلس ترحیم مردانه آن‌شادروان روز یکشنبه اول مرداد از ساعت ۵تا۸ بعداز ظهر درمنزل آن مرحومه‌واقع در یوسف‌آباد خیابان مدبر خیابان ۲۸ شماره ۵۹ بـرگزار خواهد شد.

صدیقه نسمه‌چی، جواد نسمه‌چی، محمد نسمه‌چی ، نقی نسمه‌چی، مهندس جعفر نسمه‌چی، عبدالحسین نسمه‌چی، دکتر مصطفی نسمه‌چی .
آ_۱۰۳۵۷

بدین‌وسیله فوت مادر گرامی خود بانو مولود امینی را باطلاع میرساند طبق وصیت آنمرحومه مجلس ختم صبح روز یکشنبه اول مرداد ماه درمسجد امینی واقع در گرود برگزار خواهد شد .

بهمن امینی

اطلاعات- بازماندگان آنمرحومه تسلیت میدهد.

باکمال تاسف وتاثر درگذشت پدر همسر عزیزم شادروان حسن بهمن‌پور را باستحضار دوستان و آشنایان میرساند. مجلس ترحیم آن فقید سعید روز یکشنبه ۱ر۵ر۳۷ از ساعت ۲۰ الی۲۲ درخانقاه صفی علیشاه منعقد می‌باشد .

رضا رهسپار
آ_۱۰۶۲٤

بااندوه فراوان درگذشت همسر وپدر عزیزمان حسن بهمن‌پور را باطلاع‌بستگان ودوستان میرساند مجلس‌ترحیم آن‌مرحوم روز یکشنبه ۱ر۵ر۳۷ از ساعت ۲۰ الی ۲۲ در خانقاه صفی علیشاه برگزار می‌گردد.

عالیه گلدوست فرد، ثریا، بیژن، بهروز، بهنام، بهزاد، سهیلا بهمن‌پور.
آ_۱۰۶۲۵

بانهایت تاسف وتاثر درگذشت شادروان حسن بهمن‌پور را باطلاع بستگان و آشنایان میرساند مجلس ترحیم مردانه وزنانه آن‌روانشاد روز یکشنبه ۱ر۵ر۳۷ از ساعت ۲۰ الی ۲۲ درخانقاه صفی علیشاه منعقد خواهد بود .

خانواده‌های بهمن‌پور، ساعدی، بهرامپور، شاپوری، رهسپار، زابیح، بنی‌هاشمی، گلدوست فرد ، سلطانپور ، عدل پارسی، بهرامی، آیرم، لایق فرد ، مهربان، صمدیار ، اکبری، مریخ، روشن‌ضمیر، ادیب شاملو ، رحمانی، مشار، سیدحسینی، صادقی، احمدی، صوفی،سلطان‌پناه، قلی‌بیگیان و خانواده‌های وابسته .
آ_۱۰۶۲٦

اطلاعات ـ مصیبت وارده را به خانواده‌های عزادار بویژه بازماندگان تسلیت می‌دهد .

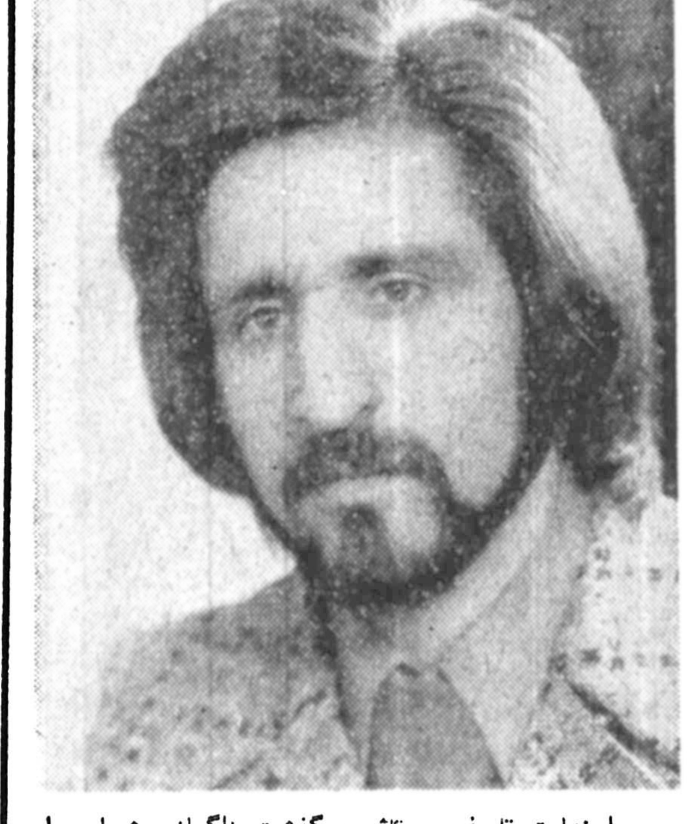

با نهایت تاسف و تاثر درگذشت ناگهانی شـادروان عبداله رضوانی را به اطلاع دوستان و آشنایان میرساند . مجلس ترحیم مردانه آن فقید سعید فردا یکشنبه اول مرداد از ساعت ۵ تا ۷ بعداز ظهر در مسجد النبی واقع در نارمک میدان ۷حوض برگزار میشود .

خانواده‌های رضوانی ـ محسنی ـ بهادری .
آ_۵۰۲۵

باتاسف ،مادرمان بانو بتول محیطی ، آن آیه مهربانی‌ها، که‌در‌برهوت زندگی برایمان سرپناهی در برابر تندر حوادث و ناملایمات بود، چشم از جهان فرو بست وبه آرامش جـاوید رسید .

مجلس ترحیم زنانه و مردانه روز یکشنبه اول مرداد ماه (۱ر۵ر۵۷) ساعت ٦ر۵ الی ۸ر۵ بعدازظهر در مسجدولیعصرواقع در خیابان حشمت‌الدوله غربی برگزار خواهد شد.

اعظم ـ مهین ـ شهین ـعلی‌اصغر ـ علیرضا ـ و محمدرضا شفیعی .
آ_۱۰٦٤۱

باتاسف بسیار درگذشت بانوی پرهیزکار و متقی بتول محیطی را باطلاع فامیل و دوستان میرساند . مجلس ترحیم زنانه و مردانه آن مرحومه روز یکشنبه (فردا) از ساعت ٦ر۵ تا۸ر۵ بعدازظهر درمسجد ولی‌عصر واقع در حشمت‌الدوله غربی برگزار میشود .

خانواده‌های شفیعی ـ محیطیان ـ بهرمند ـ زرگری ـ مرادبختی ـ بلوری اسکوئی ـ وطنی اسکوئی ـ خطابخش ـ دل‌شیر ـ بهلولی اسکوئی ـ مقیمی اسکوئی ـ امینی اسکوئی- وثوقی ـ فغفوری ـ نجفزاده ـ دیزجی .
آ_۱۰٦٤۲

یاران صمیمی ، درگذشت مادر همسر دوست‌مان محـمد بلوری را به‌اطلاع دوستان و آشنایان میرسانند .

مجلس ترحیم آن مرحومه یکشنبه (فردا) درمسجد ولی‌عصر واقع در حشمت‌الدوله غربی برگزار خواهد شد.

نصیرامینی ـ محمدطاهر طاهریان ـ علیرضا فرهمند- حسین آل‌ابراهیم ـ بهروز قاضی‌زاده ـ جلال هاشمی ـ فریدون‌گیلانی- مسعود اعلائی ـ مصطفی‌باشی- علی‌پاداش ـ محمدتقی‌اسمعیلی ـ صمد بهروز ـ کورس بابایی ـهوشنگ اسدی ـ پیروزهنربخش- فرج‌اله عسگرپور ـ باقر زرافشان ـ صادق ثمودی .
آ_۱۰٦٤٤

درگذشت بانوی گرامی و پرهیزگار بتول محیطی ، مـادر مهربان دوستان عزیزمان علی‌اصغر ، علیرضا و محمدرضا شفیعی را به‌اطلاع دوستان و آشنایان میرسانیم .

روز یکشنبه (فردا) از ساعت ٥ر٦ تا ٥ر٨ بعد از ظهردر مسجدولی‌عصر واقعدر حشمت‌الدوله غربی‌گردهم خواهیم آمدتا برای همگی‌شان همدرد باشیم.

خطیبی ـ مظفری ـ گویا ـ جعفر شقاقی ـ میرفخرائی ـ بادکوبه‌ای ـ خدابنده‌لو ـ نورآذر ـ خداداد زاده میرمطلبی- حاجی‌زاده ـ شاهمرادی ـ کلاچای ـ شهیدی ـ جلالی‌زاده ـ پوراکبر ـ قهرمانی‌نژاد .
آ_۱۰٦٤٥

اطلاعات- درگذشت بانو بتول محیطی را به‌عموم بازماندگان آن مرحومه بویژه آقای محمد بلوری تسلیت میدهیم .

هو الباقی

بااندوه بسیار درگذشت شادروان همسر گرامی وپدر بزرگوارمان محمد علی موید خواجوی (مویدالممالک) را به‌آگاهی دوستان و آشنایان میرساند. بنابوصیت‌آن‌روانشاد مجلس ترحیم برگزارنمی‌شود وهزینه آن‌صرف امور خیریه میگردد مراسم شب هفت روز یکشنبه اول مرداد ماه ۳۷ از ساعت۸ بعد ازظهر در‌منزل شخصی آن‌مرحوم واقع در امیرآباد شمالی‌ـخیابان کاشانک‌شماره ۲۷برگزار خواهدشد

فخرالسلطنه هروی خواجوی، فروغ، فلوریا، فریده، فرانک،فیروزه، منوچهر، داریوش، حسین‌مویدخواجوی.
آ_۵۰۱۳

بانهایت تاثر و تاسف درگذشت شادروان محمد علی موید خواجوی (مویدالممالک) بزرگ خاندان را به اطلاع دوستان و آشنایان می‌رساند. بنابوصیت آن‌مرحوم مجلس ترحیم برگزار نمی‌گردد وهزینه آن صرف امورخیریه‌میشود مراسم شب هفت آن شادروان روز یکشنبه اول مرداد مـاه ازساعت ۸بعدازظهر درمنزل شخصی آن مرحوم واقع در میرآباد شمالی خیابان‌کاشانک شماره ۲۷برگزارخواهدشد.

خانواده‌های : موید خواجوی، هروی ، خواجوی، صدیق ، (دکتر صدیق اعلم)، دیهیم، سمیعی ، مومن‌زاده ، صمیمی، شهلا، خواجوی نوری، وزین‌پور، صراوندانی، مبینی، سیفی، نوری .
آ_۵۰۱۳

یادبود

دوم مرداد ماه ۲۵۳۷ یکسال از درگذشت پدربزرگوارمان مرحوم احمد قاطع میگذرد. ساعت ۵ بعداز ظهر همان‌روز برمزارش به‌سوک می‌نشینیم ویادشرا گرامی می‌داریم .

از طرف خانواده قاطع
آ_۵۱۰۱

بدین‌وسیله باطلاع اقوام و دوستان میرساند بمناسبت چهلمین روز درگذشت‌مرحوم حاجی حسین گجوری مجلس یادبودی درمنزل آنمرحوم واقع در خیابان کورش کبیر مقابل ایستگاه فردوس کوچه گوهر پلاک۲۷ از ساعت ۷ الی۹ بعدازظهر روز یکشنبه اول مرداد منعقد می‌باشد . شرکت دوستان و بستگان ضمن شادی روان آن رادمرد صفا و محبت موجب تسلی خاطر بازماندگان خواهد بود.

خانواده گجوری، خداوردی، تهرانچی و خانوادهٔوابسته.
آ_۵۰۵۷

بااندوه فراوان هفتمین شب درگذشت بانو فخرالسادات میراحمدی همسر آقای سید حسین حسینی را باطلاع می رساند مجلس یادبود آن مرحومه از ساعت ۳تا۵ بعدازظهر روز یکشنبـه ۱ر۵ر۳۷ در سالن شمـاره ۲ بهشت زهـرا برگزار می‌گردد .

جلال، جمال، احمد، اشرف‌السادات میراحمدی (پژمان)، سید حسین، منیر (سودابه)، مینو، تقی، رضا حسینی . خانواده‌های : میراحمدی، حسینی ، پژمان ، طاهرآبادی ، بشردوست، سیداحمد، براقی، شهبازی، بختیاری،نی‌بندانی، فرشچی، مهاجر، فرزادرام، شهلائی .
آ_۵۰٤۹

روزها از پی هم می‌رود از رنج فراقت
همه درسوز وگدازیم که‌جوان‌بودی وناکام

بدینوسیله باطلاع اقـوام و آشنایان میرساند .

مجلس یادبود چهلمین روز درگذشت جوان ناکام فرامرز عزیز درروزیکشنبه ۱ر۵ر۳۷ در مسجد حسینی چـالوس برقرار است .

خانواده علی‌اکبر کوچکپو و برادران .
آ_٤۹۳۵

تسلیت

دوست عزیز آقای نادر نوری

مصیبت‌جانکاه فوت‌مادرگرامیت‌را صمیمانه تسلیت‌میگوئیم.

فیض‌اله محمودی- حسین محمودی وخانواده قهرمانی.
آ_۵۱۱۵

پروانه‌ی عزیز

درگذشت ناگهانی پدر گرامی‌ات را به‌تو و همه‌ی خانواده‌ی کبودراهنگی تسلیت می‌گوئیم .

همکاران سابقت
آ_۵۰۷۷

خانواده‌های محترم اصغرزاده وفکرت

با اندوه فراوان مصیبت وارده را تسلیت‌عرض نموده بقاء آن خانواده‌های محترم را از خداوند خواهانیم .

لطافت، عبداله، بی‌بی، گوهر، رعنا وشفیقه آلیاثوطی
آ_۵۰۷۵

درگذشت **خانم افشار** که بانوی نیکوکار ، پارسا و پرهیزکاری بودند مایه تاسف است. مصیبت وارده را به بازماندگان آن مرحومه تسلیت می‌دهیم .

خانواده غمخوار
آ_۵۰٦۷

خانواده محترم مددکار

بانهایت تاسف و تالم مصیبت از دست رفتن آن مزرگ مرد را تسلیت میگوئیم.

دکتر ناتان ـ دکتر رهام
آ_۱۰٦۲۱

سرکار خانم دکتر مهشید

بانهایت تاسف و تاثر فوت ابوی گرامتان را تسلیت میگوئیم.

دایره علمی الرگان درایران- دکتررهام- دکترنجات
آ_۱۰٦۲۲

جناب آقای مهندس بلاغی و بانو

بانهایت تاثر و تاسف درگذشت برادر عزیزتان را بشما و خاندان محترم‌تسلیت‌عرض نموده بقا عمر شماو کلیه بازماندگان را از درگاه احدیت مسئلت مینمایم.

مهندس علی حجتی
آ_۲۵۹٤

جناب آقای عبداله رحیم اللهی

بانهایت تاثر مصیبت و اردهرا بجنابعالی و خانواده‌ارجمند تسلیت میگوئیم.

کارکنان جریه ناحیه راه آهن اصفهان
آ_۲٦۰۳

همکار گرامی جناب آقای فرهاد سردادور

درغم از دست رفتن پدر گرامیت مارا نیز شریک‌بدان.

مولایی‌فر، غلامپور، تقوی، صفری، کندیری .
آ_۱۰٦۲۸

جناب آقای مهندس احسان‌اله عزیزی

بانهایت تاسف مصیبت وارده را به جنابعالی تسلیت گفته، از پروردگار بزرگ صبر جمیل وبقای عمر بازماندگان را آرزومندم .

کارخانجات صنعتی جهان ـ مهندس کاظم یزدی
آ_۲٦۰۷

جناب آقای تقی نسمه‌چی

با نهایت تاسف مصیبت وارده را تسلیت عرض نموده از خداوند بزرگ صبر جمیل برای شما وخانواده آرزومند است .

شرکت سهامی خاص پخش البرز
آ_۱۰٦۲۹

سرکار خانم اکرم عزیززاده

درگذشت مادر گرامیتان را بهشما وکلیه بازماندگان صمیمانه تسلیت می‌گوئیم .

گروه صنعتی مینو
آ_۱۰٦۵۸

تسلیت

درگـذشت نابهنگام و تاثرآور دوست عزیزمان بهروز عباسی را بخانواده آن عزیز از دست رفته و کلیه فامیل و دوستان گرامی تسلیت عرض نموده وسلامتی آنان را از خداوند متعال خواستاریم .

دوستان و دانشجویان مقیم آمریکا
آ_۱۰٦۳۱

سرکار خانم مهوش ساداتی‌زاده رفسنجانی

بانهایت تاسف و قلبی پراز ملال مصیبت وارده را از صمیم قلب بشما تسلیت عرض نموده و از ایزدمنان برای یکایک بازماندگان صبر و شکیبائی آرزو داریم .

سیدرسول اکبریان‌زاده و بانو
آ_۱۰٤٦٦

جناب آقای مهندس عباس خواجه‌باشی نصرآبادی

بدینوسیله مصیبت وارده را از صمیم قلب تسلیت عرض نموده دوام و بقاء عمر برای سایر بازماندگان از خدای بـزرگ آرزو مینمائیم.

حسین‌باشی خانی‌پور ـ سید احمد کاوسی‌زاده
آ_۱۰٦٤۷

بانهایت تاثرفوت مرحومه مغفوره **بانو معصومه باقری** والده آقای مصطفی اکبری را به خانواده‌های محترم اکبری میرمجتهدی، حاتمی‌زاده، گردان تسلیت گفته تسلی خاطر بازماندگان را ازخداوند آرزو می‌نمائیم .

کارکنان فروشگاه مصطفی
آ_۵۱۱۱

جناب آقای مهندس محمود هرمززادگان مهین‌پور

بدینوسیله مصیبت وارده را از صمیم قلب تسلیت عرض نموده دوام وبقاء عمر برای یکایک بازماندگان از خدای بزرگ آرزو می‌نمائیم .

حسینقلی مهیوشان ـ ناصر کجوری‌زاده
آ_۱۰٦٤۷

با نهایت تاسف درگذشت همکار گرامی آقای دکتر احمد نیلی را به بازماندگان آن مرحوم صمیمانه تسلیت عرض می‌نمائیم .

جمعیت حمایت آسیب‌دیدگان از سوختگی
آ_۲۵۹۵

جناب آقای مهندس مرتضی آصفخانی مهابادیان

باکمال تاسف وقلبی پراز اندوه مصیبت وارده را از صمیم قلب تسلیت عرض نموده واز ایزد توانا برای کلیه بازماندگان صبر وبردباری آرزومندیم .

حسین تامی‌زاده ـ محمود رشیدخانیان
آ_۱۰٦٤۸

جناب آقای مهندس محمدعلی ساراخانیان بهستانی

باکمال تاسف وقلبی اندوهناک مصیبت وارده را ازصمیم قلب تسلیت عرض نموده واز ایزد توانابرای کلیه بازماندگان صبر وشکیبائی آرزومندیم .

کیخسرو نکستائی‌فر- باقر کریمیان‌پور
آ_۱۰٦٤۸

خانواده محترم اعتمادی

مصیبت وارده را تسلیت عرض مینمایم.

همدان- فرید زربخش
آ_۳٦۰٤

سپاسگزاری

سپاسگزاری

ازکلیه دوستان، فامیلین ومنسوبین که‌بمناسبت درگذشت جوان ناکام **بهنام جعفری** بـا حضور خود در مراسم تدفین ویا مجالس ترحیم وشب هفت ویا بوسیله تلفن، تلگرافو تسلیت در جراید اظهار همدردی فـرموده و تسلای خاطر بازماندگان آن مرحوم‌را فراهم نموده‌اند صمیمانه‌سپاسگزاریم چنانچه بعلت تالمات روحی در عرض تشکر حضوری غفلتی ایجاد شود اعتذار میطلبیم .

خانواده‌های جعفری، روحانی، میرلوحی ، رحیمی، ترانه، غفوری، میرفندرسکی، مرکز تبلیغات ایران ، مرکز عکس ایران، مرکز فیلم ایران .
آ_۱۰٤۵۰

جناب آقای مهندس سید جلال موسوی مدیر عامل محترم سازمان آب وبرق آذربایجان- جناب آقای مهندس علی پورشیرازی مدیر محترم ناحیه ارس

از اینکه درحادثه جانگداز فوت ناگهانی جوان ناکام آقای **بهروز اسدزاده** اظهار تاسف و همدردی فرموده وبا شرکت در مراسم تشییع جنازه و مجلس ترحیم آن مرحوم تسلی‌خاطر بازماندگـان را فـراهم فرمـوده‌اید بـدینوسیله سپاسگزاری قلبی خود را ابراز واز درگاه ایزد متعال سعادت وسلامت برایتان آرزومندیم .

سد ارس ـ بایرامعلی آشتیانی، حاج صبا خادمی‌اصل، بابا حسن‌زاده خیاط، میرکامل موسوی خیاط ، محمد علی اسدزاده، جهان‌بخش محمدزاده، ولی آشتیانی، عبدالحسین جبرئیل‌زاده .
آ_۲٦۰۸

در ۳ حادثه رانندگی درراه قزوین :

۷ نفر کشته و ۱٦ نفر مجروح شدند

قزوین ـ خبرنگار اطلاعات طی ۳ حادثه رانندگی‌درجاده قزوین ۷ نفر کشته و ۱٦نفر مجروح شدند .

● مینی‌بوس ۷۷٤۳۸تهران-ب در چهل کیلومتری جـاده قزوین ـ رشت با اتومبیل پیکان ۹۷۵٦۹ تهران‌ـم بشدت تصادف کرد .

دراین حادثه دو زن ۲۰ و ساله و یک جوان ۲۰ سالـه مجهول‌الهویه کشته و ۱٤ نفر مجروح شدند .

مجروحین که‌در بیمارستان کورش کبیر قـزوین بستری هستند عبارتند از :

اسدالله غیاثوند ، سکینه، نرگس ، غفار و ابوالفضل صفدری ، فاطمه سرکاری ، اسداله قدیمی ، حجت ـ برخورداری ، الیاس امیری ، علی نظر چگینی ، حبیب‌الله میرش گرگ ، علی گـودرز چگینی ، خیرالله شیردل‌و یک مرد مجهول الهویه قربانیان حادثه سرنشین اتومبیـلو مجروحین سرنشین مینی‌بوس بودند .

● دومین حادثه در ۲۰ کیلومتری جاده قزوین‌ـتهران و در برخوردلندرور ۱۷٦٤۳ رشت ـ۱۱ با وانت ۷۹۳۵٤ـ قزوین رخ داد که طی آن دو نفر بنام های‌نقی ورثه وفریبا خدابخشی کشته و دو نفر دیگر باسامی‌اسماعیل وخدیجه خلیلی مجروح شدند .

● سومین حادثه در چهل کیلومتری جاده قزوین- رشت در برخورد اتوبوس ۷۵۲۳۹ ـتهران‌برانندگی‌علیرضا محمدی حامل دانشجویان‌اردو رامسر با اتومبیل‌ژیان ٤۱۱۱۳ـتهران به رانندگی علی اکبر شاهی رخ داد .

در این حادثه راننده ژیان و یکی از سرنشینان آن بنام بانو جهان‌آرا کشته شدند.

طرح جدیدمسکن برای کارگران

بقیه از صفحه اول

حداکثر یکصد متر مربع‌باشد و هزینه تمام‌شده‌هر مترمربع زیر بنا بدون هزینه زمین و تاسیسات شهری نیز از ۱۸ هزار ریال تجاوز نکند .

حسین قربانی‌نسب رئیس سازمان کارگران ایران در مورد این طرح گفت :

طرح جدیدبمنظور تقویت شرکت های تعاونی مسکـن کارگری و کمک به تـامیـن مسکن کارگران مـشـمـول قانون‌تامین‌اجتماعی‌تهیه‌شده جزئیات آن از لحاظ‌اطلاع و ارائه پیشنهاد ها ، بـه نظرخـواهـی نمایندگـان کارگران در مجلس شورای ملی و اعضاء هیئت اجرائی و اعضاء هیئت مدیره شعب سازمان کارگـران ایـران گذاشته میشود

وی‌سپس گفت : شرکت هائی که در صدد استفاده‌از امکانات طرح جدید بـاشند باید هنگام تسلیم تقاضای‌وام ۱۰ درصد کل هزینه طرح پیشنهادی را بحساب سپرده دربانک رفاه کارگران‌منظور دارند والبته صندوق تامین اجتماعی همه ساله با توجه به روند افزایش هزینه های دیگر ، درحداکثر قیمتی که برای احداث هر متر مربع زیر بنای واحد های مذکور تعیین کرده‌است ، تجدیدنظر خواهدکرد.مدت بازپرداخت وام مسکن ۲۰ سال در نظر گرفته شده است که با بهره ٦ درصد و کارمزد ۲ درصد خواهد بود . بازپرداخت‌در دوره های ٤ ساله متفاوتی انجام خواهد شد تـا وام گیرنده‌کان در سالهای اولیه اقساط کمتری پرداخت‌کنند و علاوه بران ، نیم درصد بهره بمنظور تامین خسارت واحد مسکونی در مقـابل آتش سوزی و بخش بدهی درصورت موت وام گیرنده بکار مزد اضافه میشود .

رئیس سازمان کارگران ایران در مورد کارگرانیکه میتوانند از واحد های‌اخیر استفاده کنند گفت : درآمد ماهانه ماخذ بیمه آن عده‌از اعضاء شرکت های تعاونی مسکن کارگری که در صدد استفاده از واحد هـای مسکونی مشمول این طـرح هستند نباید از ۳۰ هـزار ریال درماه تجـاوز کند و خود آنان نیز باید حداقل ۵ سال در واحد هـائیکه تحویل میگیرند ، سکـونت نمایند .

واحد های‌مذکور تا مدت ۵ سال در مالکیت شـرکت باقی میمانند و سپس‌بارعایت ترتیبات خاصی که در طرح جدید پیش بینی شده است‌به اعضای شرکت های تعاونی مسکن کارگری واگذار مـی شود .

اعتبار پرداخت‌این وامها از محل‌بیست‌درصد وصولی حق بیمه تامین خواهد شد.

گمشده

بدین‌وسیله اعلام می‌دارد چکشماره ۳۳۷۲۰۸ـب‌عهده بانک اعتبـارات تعـاونی و توزیع بمبلغ ۰۰۰ر۵۰۰ریال در تاریخ ۳۰ر٤ر۳۷ مفقود گردیده و ازدرجه اعتبارساقط است
آ_۵۱۱۳

گمشده

تعداد یکفقره شناسنامه ـ سه عدد دفترچه بیمه و یک عدد کارت شناسائی اتومبیل گمشده. از یابنده تقاضا می شود به نشانی خیابان‌آناتول فرانس پلاک ۹ طبقه ۵ ـ حسین حسین‌پور مراجعه و مژدگانی دریافت دارد.

حجت‌الاسلام‌شیخ احمد کافی کشته‌شد

بقیه از صفحه اول

کشته شدند.

کشته‌شدگان اشرف همسر ۳۲ساله یداللەعسکری راننده پیکـان و سه فـرزندش ـ مهران ۱۱ ساله، مهزاد ٦ ساله و مهداد ۱۲ سالـه ـ حجت‌الاسلام آقای حاج‌شیخ احمدکافی (سرنشین اتومبیل پژو) و مریم کهور ۳۳ ساله همسر عزیز صداقت (راننده مزدا) بودند.

طیبه معصومی ۳۲ سالـه (همسر حـاج احمد کافی) جعفر کافی ۱۹ ساله (راننده پژو) رضا کافی ۱٦ ساله ، ملیحه کافی ۱۲ ساله، هادی کافی ۷ساله، سعید کافی ٤ ساله، عزیز صداقت، شکوفه ۱۲ ساله، شراره ۸ سـاله، نجفقلی ۱٦ ساله، و شاهین صداقت ٦ سالـه (راننده و سرنشینان اتومبیل مـزدا) مجروحان حادثه هستند که دربیمارستان«امدادی‌آریامهر» قوچان بستری شده‌اند.

وصیتنامه مرحوم کافی

در نواریکه در مدتکمی در قم و مشهد و تهران تکثیر شد مرحوم کافی با صدای خود وصیت کـرده بود : جنازه مرا از مهدیه تشییع کنید و در هرکجاکه میخواهید ، بخاک بسپارید. همچنین یک نوار دعای ندبه درکنارجنازه‌ام بگذارند و آنگاه دفن کنند .

شرح حال حجت‌الاسلام کافی

حجة‌الاسلام‌والمسلمین مرحوم حاج شیخ احمـد کافی یزدی از وعاظ و گویندگان و خطبای نامی معاصر تهران است‌که‌شهرت و آوازه‌اش در تمام ایران پراکنده است ، تولدش در مشهد مقدس بسال ۱۳۵۰ قمری واقع شده ودرخاندان تقوا و فضیلت پرورش یافته است . در سال ۱۳٦٦ قمری برای تکمیل مبانی علمی در معیت جدخود مرحوم آیةاله کافی به نجف اشرف عزیمت کرد و از محضر ایات نجف آیـةالـلـه مـدنـی و آیةاله خوئی استفاده کرده است .

تسلیت مراجع تقلید

حضرت آیت‌الهالعظمی حاج سید احمد خوانساری از تهران ، حضرت آیـت‌الـه العظمی سید شهاب الدین مرعشی نجفی‌از قم ،حضرت آیت‌الهالعظمی حـاج سید محمد رضا گلپایگانی از قم، حضرت آیت‌الهالعظمی حاج سید محمد وحیدی با تلفن مراتب همدردی و تاثرشدید خود را به خـانـواده آن مرحوم بویژه حضرت‌آیت‌اله حاج سید حسین شاهرودی پدر همسر و حضرت‌آیت‌اله کافی عموی گـرامـی آن مرحوم ابلاغ داشتند

درگذشت این‌واعظ‌شهیر و روحانی عالیقدر را به عموم مسلمین وحوزه علمیه سراسر کشور تسلیت‌میدهیم.

آگهی تغییرات شرکت سهامی خاص کارخانجات کاموای ایران ثبت شده بشماره۱۰۵

طبق صورتجلسات مجمع عمومی عادی و هیئت مدیره مورخ ۱ر٤ر۲۵۳۷ تغییرات زیر در شرکت فوق به عمل آمده است :

۱ـ ترازنامه سال مالی ۲۵۳۵ـ ۲۵۳٦ تصویب‌گردید.

۲ـ آقای حاج محمد عراقی بسمت‌بازرس اصلی‌و آقای علیمحمد نگهبان بسمت بازرس علی‌البدل برای مدت یکسال تعیین شدند .

۳ـ روزنامه کثیرالانتشار اطلاعات جهت درج آگهی‌ها و اطلاعیه های شرکت تعیین گردید .

٤ـ آقایان حاج حسن تفضلی ـ محمد فقیهی نراقی- بانو زیبا تفضلی بسمت اعضاء اصلی و بانو توران فقیهی نراقی بسمت عضو علی‌البدل هیئت مدیره برای مدت دوسال انتخاب شدند که آقای حسن تفضلی بسمت رئیس و آقای محمد فقیهی نراقی بسمت نایب رئیس هئیت مدیره و مدیر عامل و بانو زیبا تفضلی بسمت منشی هیئت مدیره انتخاب شدند .

۵ـ حق امضاء در مورد کلیه عملیات و اقداماتی کـه باید بنام شرکت انجام گیرد به آقای محمد فقیهی نراقی(مدیر عامل) و بانو زیبا تفضلی (منشی) تفویض گردید که هر یک منفردا امضاء و به مهر شرکت‌ممهور نمایند مضافا باین که آقای محمد فقیهی نراقی باستناد اختیارات حاصله نسبت به صدور و قبول بروات و صدور چک هاو حوالجات و اسناد بانکی و نامه های اداری و گشایش اعتبارات اسنادی و دریافت اسناد ارزی و ریالی حق امضاء خود را به آقایان محمد جلدل مدنی، اصفهانی و مهندس فیض‌الله مهتدی حقیقی تفویض نمود که متفقا اسناد مذکور را در [illegible]

مسئول ثبت شرکت‌ها، ثبت کاشان ـ [illegible]

تقویم اطلاعات

ساعات شرعی
استخراج دکتر ریاضی کرمانی

شنبه- سی و یکم تیرماه ۲۵۳۷
شانزدهم‌شعبان ۱۳۹۸-بیست‌و دو‌مژو ئیه ۱۹۷۸
اذان مغرب . . . . . ساعت ۹ و ٦ دقیقه
اذان صبح (فردا) . . . ساعت ٤ و ٤۷ دقیقه
طلوع آفتاب (فردا) . . ساعت ٦ و ۳۲ دقیقه
ظهر شرعی (فردا) . . ساعت ۱ و ٤٤ دقیقه
اذان مغرب (فردا) . . . ساعت ۹و ٥ دقیقه

اطلاعات دیپلماتیک

وضع ناوگان‌های جنگی در خلیج فارس

سالنامه «جیمزنایتین» که سعودی‌قدم‌های‌بلندی‌برداشته‌اند اختصاص به مسائل وگزارش تانیروی دریائی مظیمی برای های نیروی دریائی در سراسر خود ایجاد کنند. در حقیقت جهان دارد در شماره اخیرخود تقویت نیروی دریائی ایران و پیرامون وضع‌نیرو های‌دریائی عربستان برای دفاع از خطوط در خلیج فارس به‌افزایش قدرت کشتی‌رانی در این منطقه است. نیروی دریائی عراق که از منتهی هردوکشور بامشکل‌کادر شوروی کشتی های متعدد آموزش دیده مواجهند اما دریافت داشته ، و بوسیله اینهم مانع از آن‌نشده که‌ایران کشتی های شوروی‌نیز حمایت برای آینده خود برنامه هائی میشود ، اشاره کرده است.این بریزد که‌کشتی های بزرگ‌خود مجله سپس یادآور شد که را بمیزان قابل توجهی افزایش نیروی دریائی‌عراق احتمالامی- دهد. عربستان سعودی ، و تواند خطر بزرگی‌برای خطوط همچنین امارات متحده عرب ، دریائی نفت از آبادان به تنگه قطر بحرین و کویت هم با هرمز ایجاد کند. آنگاه‌سردبیر دادن سفارش کشتی هائی به مجله اظهار نظر کرده که جای غرب قدم هائی دراین راه تعجب نیست‌که‌ایران و عربستان برداشته‌اند.

تره کی: ماخواهان گسترش روابط دوستانه با ایران هستیم

نورمحمد تره‌کی رئیس شورای انقلابی و صدراعظم جمهوری دموکراتیک افغانستان خواستار افزایش‌کمک‌های‌اقتصادی به افغانستان و گسترش روابط دوستانه دو کشور شد.
رهبر افغانستان‌درمصاحبه‌ای که با دکتر خاکزاد رئیس‌خبر سازمان رادیو و تلویزیون ملی ایران انجام داد گفت:

ایران کشور دوست‌و همسایه ماست که روابط تاریخی میان ملتهای ما وجود دارد. میان ملتهای ما چنان ارتباط و دوستی مستحکم وجوددارد که حکومت ها جبرا ازخواست دوملت باید پیروی کنند. نورمحمد تره‌کی همچنین گفت: ما علاقمند جدی به رشد و گسترش روابط دوستانه میان ایران وافغانستان هستیم و انتظارداریم کمحکومت دوست ما ایران کمکهای اقتصادی خود را نه تنها ادامه خواهد داد بلکه در آن افزایش قابل ملاحظه‌ای به عمل خواهدآورد.
انورمحمد تره‌کی رئیس شورای انقلابی وصدراعظم جمهوری دمکراتیک افغانستان در ساعت ۱٦ر۳۰ پنجشنبه گذشته بوقت تهران فرستاده ویژه سازمان رادیو تلویزیون ملی ایران را به حضور پذیرفت‌و در یک نشست یک ساعته به سئوال های او پاسخ گفت.

انقلاب

سئوال: باتوجه به‌اینکه در مصاحبه‌های قبلی بارها تاکید کرده‌ایدکه‌ملت افغانستان ملتی است افغانی و افغانی نیز باقی خواهد ماند تقاضای توضیح بیشتری در مورد ایدئولوژی، انقلاب هفتم اردیبهشت رادارم.

ترمکی : بله انقلاب اردیبهشت بطور کلی انقلاب خلق افغانستان بوده که رهبری آن را حزب دموکراتیک خلق افغانستان باشرکت جوانان قهرمان ارتش که اعضای حزب ما بودند به عهده داشت ودرساعت ۹ بامداد آغاز شد و در ساعت ۱۹ همان روز یعنی درست ۱۰ ساعت به پیروزی رسید. ایدئولوژی انقلاب اردیبهشت بر دفاع از منافع خلق و تامین نان، خانه ، لباس برای خلق استوار است که درخطوط‌اساسی وظایف‌انقلابی حکومت جمهوری‌دموکراتیک افغانستان انعکاس یافته است. شما میتوانید از مطالعه آن ایدئولوژی انقلاب اردیبهشت را دریابید.

سئوال : از ۱٤ سال پیش که حزب دمکراتیک خلق افغانستان پایه گذاری شد احزاب دیگری نیز مانند پرچم و شعله جاوید فعالیت داشتند در حال حاضر دخالت احزاب دیگر در انقلاب هفتم اردیبهشت چیست؟ آیا احزاب دیگری نیز در زندگی سیاسی افغانستان فعالیت خواهند داشت یا خیر ؟

ترکی: حزب دموکراتیک خلق افغانستان که در تاریخ اول ژانویه ۱۹٦٥ باداير شدن اولین کنگره آن تاسیس شد تابحال بصورت سیستماتیک و اصولی در شرایط مختلف و به اشکال مختلفه‌مبارزات طبقاتی و خلقی خودادامه داده است. که انقلاب اردیبهشت راتابه سرحد پیروزی رهبری نمود. پرچم و شعله جاوید اصلا نام احزاب نبوده بلکه نام نشریه‌ای بود که در افغانستان منتشر می شد و بنام پرچم حزبی در افغانستان وجود نداشت‌ونداردد . باپیروزی انقلاب اردیبهشت تمام محافل و عناصر وطن پرست درحلقه حزب دموکراتیک خلق افغانستان گرد آمدند و از نقش انقلابی آن دفاع می‌نمایند و پشتیبانی خود را از انقلاب اردیبهشت اعلام کردند

امروز درافغانستان گروه، محفل و یا جمعیتی وجود ندارد‌که‌جدا از حزب دمکراتیک خلق افغانستان که تنها حزب طبقه کارگر و مدافع منافع تمام زحمتکشان وطن است با احساس وطن پرستی و آرزوی دفاع از منافع وطن مبارزه نماید. تمام عناصر وطن خواه ومدافع منافع خلق از حزب ما دفاع میکنند و بدستور آن در خدمت خلق قرار دارند. عناصر ارتجاعی، نوکران امپریالیسم ، توطئه گران افراطی که ضد انقلاب سربلند کنند، باقاطعیت قلع‌وقمع میگردند.

ضد انقلاب

سئوال : پس‌از انقلاب دموکراتیک هفتم اردیبهشت شما بمچکسانی عناصر ضد دمکراتیک و ضد انقلابی میگوئید؟

ترمکی: آنهائیکه در سنگر دفاع از فئودالیسم ،امپریالیسم ارتجاع و نیروهای ضد صلح دمکراسی و سوسیالیسم قرار دارند ودرراه پیشرفت و تکامل انقلاب خلق‌ما که با پیروزی انقلاب اردیبهشت آغازشده است موانعی ایجاد می‌نمایند و در توطئه های امپریالیستی سهمی داشته باشند عناصر ارتجاعی‌و ضد انقلابیند.

سئوال : در مصاحبه‌ایکه با روزنامه نگار هندی‌داشتید از تجدید تربیت کادرها صحبت کردید. این تجدید تربیت چگونه خواهد بود ؟

ترمکی: باتکامل انقلاب تربیت کادرها نیز تکامل میابد، کادرهای دولتی در موسسات آموزشی و کادرهای حزبی درچارچوب اصول حزب دمکراتیک خلق افغانستان تربیت میشوند، که تمام آن‌ها باطرز کار حزب دمکراتیک خلق افغانستان در امور اجتماعی ، اقتصادی و فرهنگی آشنائی بیشتری یافته وگسترش و تکامل آن‌را خوب‌تر رهبری‌کنند .

وضع مطبوعات

سئوال : شما به‌عنوان یک روزنامه نگار قدیمی‌افغانی‌در مورد وضع مطبوعات در افغانستن که‌در سابق منحصر به دولت بود و نشریه غیردولتی منتشر نمی‌شد آینده فعالیت مطبوعاتی این کشور را چگونه ترسیم میکنید ؟

ترمکی : بدون تردید درآینده نزدیک نشریه غیردولتی که ارگان مرکزی حزب دمکراتیک خلق افغانستان می‌باشدمنتشر خواهد شد که‌از دست‌آورد های انقلاب دفاع خواهدکرد. ودر تکامل حزب دمکراتیک خلق افغانستان نقش مهمی‌خواهد داشت درآینده مطبوعات کشور بطور قاطع در خدمت خلق قرار خواهد گرفت.

سئوال : در خط مشی اساسی حکومت دمکراتیک افغانستان توجه ویژه‌ای به کمک های بدون قید و شرط کشورها به‌این کشور شده است، کمک ها درچه زمینه هائی آغاز شده و درچه زمینه هائی درآینده ادامه خواهدداشت؟

ترمکی: همه میدانیم که افغانستان از جمله‌عقب افتاده ترین کشور های جهان‌نگاهداشته‌شده بود که شرایط انقلابی در آن تکامل یافته‌تابه رهبری حزب‌دموکراتیک‌خلق‌افغانستان انقلاب‌اردیبهشت‌رابوجود آورد.اهداف‌اصلی‌آن‌به‌انجام‌رسانیدن وظایف انقلاب دمکراتیک ملی و زیربنای فاقد استثمار فرد از فرد است تامین این هدف های عالی به کمک های بدون قید و شرط دوستان ما که از انقلاب اردیبهشت حمایت می کنند نیاز دارد ، خوشبختانه کمک های کشور های‌دوست تاکنون در پروژه هائی که قبلا کمک میکردند ادامه دارد . حتی در آن‌سرعت قابل ملاحظه‌ای بوجود آمده است. در ضمن امید است کمک های دوستان ما در چارچوب برنامه عمرانی پنج ساله جمهوری دمکراتیک افغانستان صورت خواهد گرفت .

آزادی‌های مذهبی

سئوال :حکومت تازه افغانستان‌برای پاسداری‌ازاعتقادات پاک‌مذهبی مردم چه تدابیری اندیشیده است ؟

ترمکی : جمهوری دموکراتیک افغانستان بطور کلی هدف های انقلاب اردیبهشت را تعقیب می نماید که وظایف آن در خطوط اساسی وظایف ما به تفصیل بیان‌شده است. در مورد موضع حکومت ما در برابر آزادی های مذهبی‌و برخورداری خلق ما از پایه های معتقدات خود نیز در آن به خوبی انعکاس یافته است . بعداز این در افغانستان‌عقاید مذهبی خلق ما نیز از بند اسارت و استبداد نجات یافته‌است

همکاری با شوروی

سئوال :همکاری های نظامی افغانستان با شوروی که در گذشته و همزمان با انقلاب هفتم اردیبهشت بصورت منظم ادامه داشته است آیا در آینده گسترش بیشتری‌خواهد یافت ؟

ترکی : جمهوری دمکراتیک افغانستان بخاطر دفاع‌از منافع خلق و دست آورد های انقلاب اردیبهشت آمادگی کافی دارد در صورتی‌که توطئه های ارتجاعی‌و امپریالیستی علیه انقلاب اردیبهشت نیاز به نیرومندی بیشتر نیرو های مسلح ما را ایجاب کند از تمام امکاناتی که میسر است استفاده به عمل خواهد آمد .

سئوال : مسئله زبان و گویش های متعدد درافغانستان در رابطه با وحدت ملی‌وهمبستگی‌ملی چگونه مطرح‌خواهد بود ؟

ترمکی : با پیروزی انقلاب اردیبهشت امکانات وسیعی برای تامین وحدت واقعی بین خلق افغانستان بوجود آمده است زیرا بعد از این هیچگونه ستم در افغانستان دوام نخواهد یافت . ستم ملی با هر شکل و نحوی که‌باشد از بین میرود . تمام فرهنگ ملی بهر ملیت خلق افغانستان که

بقیه در صفحه ۳۳

تصمیمات عراق درباره تخلیه مناطق مرزی از کردها

بدنبال تایید صدام‌حسین‌نایب رئیس شورای فرماندهی انقلاب عراق پیرامون‌درگیری های‌اخیر بااکراد، گزارش هائی منتشر شده در لندن حاکی است :
اعضای شورای فرماندهی انقلاب عراق در مورد ایجاد یک منطقه حائل‌تصمیماتی گرفته است. این تصمیمات بمنظور از حرکت‌بازداشتن‌جنبش‌شورشیان کرد عراق در نواحی مرزی شمال عراق اتخاذ شده است .

طبق اخباریکه از آنکارا میرسد نیرو های عراقی دست به استفاده از بمب های آتشزا زده‌اند ، باین منظور که مرز عراق و ترکیه را تخلیه کنند. اززمانی برطبق این گزارش ها اگرچنان منطقه‌ای خالی از سکنه بوجود آید طول آن سیصد کیلو متر و عرض بیست کیلو متر خواهد بود .

چنین بنظر میرسد که بعداز سه سال شکست کرد ها ،هنوز جریکهای کرد از نظر نظامی برای دولت‌عراق‌مسئله بااهمیتی بحساب میایند .

جامعه بین‌المللی حقوق بشر سال گذشته اعلام کردکه سیصد هزار کرد بنواحی جنوبی‌عراق کوچ‌داده‌شده‌اند ، و بر طبق گزارش ها دهها دهکده ازجمله زادگاه ملامصطفی‌بارزانی‌ویران گردیده ، و دربعضی موارد جمعیت عرب‌عراقی بجای‌ساکنین کرد دراین‌مناطق‌مستقر شده‌اند. نیروهای کرد مجبور به پناه بردن‌بکوهها شده‌اند و دسته های کوچک جریکی تشکیل داده‌اند ، که بایجاد مزاحمت برای گشتی های ارتش عراق مشغولند . تنها یک منطقه از این برنامه عراقی‌هامستثنی‌مانده وآنهم یک منطقه کوهستانی بشکل مثلث‌بین مرز های ایران و ترکیه و عراق‌است حتی در همین منطقه‌هم کرد ها دروضع بسیار بدی قرار دارند. اززمانی که کردها شکست‌خوردندجنبش آنها دچار انشعاب و چند دستگی شد. رهبر قبلی آنها یعنی ملامصطفی بارزانی که‌بیش از هشتاد سال از عمرش‌میگذرد مورد انتقادهای بسیار شدیدی قرار گرفت و دسته‌ای با اتخاذ سیاست دسته چپی طرفدار شوروی شدند. جنبش دیگری بنام اتحادو‌طن‌پرستان کردستان بره‌بری جلال طالبانی که در گذشته یکی از دوستان بارزانی بود تشکیل شده که ظاهرا از طرف دولت سوریه پشتیبانی میشود و کمک دریافت‌میکند .

طرفداران ملامصطفی دریک درگیری بین دوجناح‌کرد پیروز بودند، بعداز این درگیری‌دولت عراق برنامه مبارزه بامردمان‌کرد را ازسرگرفته است . عراقیها تعداد نه‌دهکده را به آتش کشیدند. جنبش کرد آن این روزها آینده مبهمی دارد . بهر حال برنامه خالی کردن منطقه حائلی هیچگاه بطور کامل موفقیت‌آمیز نخواهد بود ولی دولت ایران همچنان نسبت به جنبش کرد ها بیطرف باقی‌مانده است و روابط دوستانه‌ای با دولت عراق دارد. بنظر میرسد دولت ترکیه سعی دارد قدرت خود رادر مناطق هم مرزعراق تقویت کند.تااین زمان‌شورشیان کرد عراق از اوضاع بی‌سرو سامان‌آن قسمت‌از ترکیه‌بهره‌مند شده‌اند .

سفیر لهستان در تهران گفت :

همکاریهای ایران و لهستان رو به‌گسترش است

هنریک‌لاشچ سفیرجمهوری مردم لهستان در دربار شاهنشاهی بمناسبت روز ملی کشورش در مصاحبه‌ای با اشاره به روابط پانصد ساله بین ایران و لهستان گفت :

همکاری های اقتصادی صنعتی - و تجاری بین دو کشور روبه گسترش است و طرفین در زمینه روابط فرهنگی نیز به موفقیت هائی دست یافته‌اند .

وی اضافه کرد در امرداد ماه گذشته همزمان با دیدار اعلیحضرتین از لهستان و همراه با امضاء موافقت‌نامه طویل المدت همکاری های اقتصادی و صنعتی بین دو کشور چند موافقتنامه دیگر امضاء و مبادله شد و این امر زمینه خوبی برای‌تحکیم بیشتر مناسبات و همکاری های بین دو کشور بوجود آورد . مذاکرات « ادوارد دیرک» دبیراول کمیته‌مرکزی حزب کارگر لهستان‌درتهران در ژانویه ۱۹۷۷ همچنین مذاکرات سال‌گذشته‌شاهنشاه آریامهر با رهبر لهستان در ورشو دلیل برعلاقه عمیق رهبران دو کشور در تحکیم بیشترتوسعه اقتصادی عملی و روابط فرهنگی بنفع هر دو کشور و مردم انها است.

فارغ التحصیلان مراکز تربیت معلم، ۵ سال تعهد خدمت دارند

مواد امتحانات ورودی مراکز تربیت‌معلم‌فنی وحرفه‌ای و نیز تربیت معلم برای روستا ها اعلام شد .

در مراکز فوق عده‌ای از دارندگان دیپلم کامل‌متوسطه و نیز افرادی که حداقل‌دارای کارنامه یا مدرک قبولی سال آخر دوره سه ساله راهنمائی تحصیلی باشند آموزش خواهند دید .

به دارندگان دیپلم کامل متوسطه درمراکز تربیت معلم فنی و حرفه‌ای مدرک فوق دیپلم داده میشود و به‌کسانی که با کارنامه سال آخر دوره سه ساله راهنمائی تحصیلی‌در مراکز تربیت معلم برای‌روستا ها به تحصیل مشغول می - شوند گواهینامه پایان دوره دوساله مراکزتربیت‌معلم برای روستاها داده میشود .

مواد امتحان برای شرکت در مسابقات ورودی مراکز تربیت معلم فنی و حرفه‌ای عبارت است از : اطلاعات عمومی ، شناخت فرهنگ‌ملی، زبان و ادبیات فارسی‌و دروس اختصاصی هر رشته .

رشته های تحصیلی مراکز تربیت معلم فنی و حرفه‌ای بشرح زیر است : خدمات اداری و بازرگانی ، حرفه و فن ، مکانیک ، ساختمان ، اتوماتیک ، الکترونیک وبرق و الکترونکنیک ، در دورمکار آموزی در مرکز تربیت معلم فنی و حرفه‌ای بهریک از کار آموزان حداکثر دو سال حقوق کار آموزی برابر پایه یک گروه مربوط پرداخت می گردد و پذیرفته شدگان در مراکز تربیت معلم باید تعهد ثبتی و تضمین کافی بسپارند که پس از فارغ از تحصیل حداقل ۵سال‌دروزارت‌آموزش و پرورش خدمت نمایند و در غیر اینصورت باید کلیه هزینه‌ها و حقوق کار آموزی را که در مدت تحصیل‌دریافت داشته‌اند به خزانه دولت واریز کنند،ضمنا کارآموزانی که بهر علت ترک تحصیل‌کرده و یا اخراج شوند ملزم به پرداخت هزینه تحصیلی و حقوق کارآموزی دریافتی خواهند بود.

همچنین برای هر استان‌از داوطلبان بومی آن استان‌کار آموز پذیرفته میشود که پس از فارغ‌ازتحصیل درشهرستان یا منطقه‌ای‌که وزارت‌آموزش و پرورش تعیین‌نماید‌استخدام شوند .

پذیرفته شدگان‌در این‌مراکز پس‌ازفراغ از تحصیل‌منحصرا بمنظور خدمت در یکی از روستا های فاقد دبستان‌بخش مورد نظردر وزارت آموزش و پرورش استخدام خواهند شد .

مراکز تربیت معلم برای روستاها بصورت شبانه‌روزی اداره میشوندو به کارآموزان در طول دوره تحصیل حقوق کار آموزی برابر پایه یک گروه مربوط پس از کسر هزینه‌های‌شبانه روزی‌پرداخت میگردد .

بازار کارگران ساختمان شیرین نیست

کار های ساختمانی امسال مانند چند سال گذشته‌رونق فراوان ندارد و بهمین علت هم بازار کار برای کارگران ساختمانی امسال چندان شیرین نیست .

در چند سال اخیر ،رونق کار های ساختمانی به آنجا رسیده بود که در نخستین ساعات روز ، محل هائی‌نظیر میدان فوزیه که مرکز تجمع کارگران ساختمانی است، از این کارگران خالی میشد و تازه ، ساختمان کنندگان‌برای تامین کارگر مورد نیاز خود با یکدیگر به رقابت برمی - خواستند و در این میان دستمزدروزانه‌یک کارگرساده حتی از یک هزارو دویست ریال در روزنیز فراتر میرفت. این عکس که ساعت ۱۰ صبح روز پنجشنبه برداشته شده ، گروهی کارگر ساختمانی را که نتوانسته‌اند برای این روزکارپیداکنند،در حال‌ژست‌گرفتن جلوی‌دوربین خبرنگار عکاس روزنامه اطلاعات درمیدان فوزیه‌نشان می دهد . لازم به‌گفتن نیست که این وضع سبب کاهش دستمزد ها در بخش‌ساختمان شده و اینک حداکثر دستمزد یک کارگر ساده ساختمانی ۸۰۰ ریال در روزاست .

بنیاد نیکوکاری والاحضرت شاهدخت شمس پهلوی

آگهی پذیرش دانش آموز بهیاری

بنیاد نیکوکاری والاحضرت شاهدخت‌شمس‌پهلوی جهت آموزشگاه بهیاری‌شهر آزاد برای سال تحصیلی ۳۸-۳۷ تعدادی‌داوطلب دوشیزه را از طریق مسابقه ورودی و مصاحبه ومعاینه پزشکی میپذیرد .

شرایط تحصیلی ومزایا :

۱- حداقل سن ۱۵ سال تمام و حداکثر ۲۲ سال تمام
۲- صحت مزاج
۳- مجرد بودن
٤- داشتن کارنامه‌قبولی‌سال‌سوم‌راهنمائی نظام جدید
٥- دانش آموزان‌درمدت تحصیل بطور شبانه روزی بسر میبرند واز کمك هزینه تحصیلی قابل توجه و یونیفرم‌استفاده خواهند نمود.
٦- پذیرفته‌شدگان پس‌ازگذراندن امتحانات لازم متعهد خواهند شددو برابر مدت تحصیل در آموزشگاه را در هر منطقه از کشور که بنیاد معین نماید خدمت کنند.

مدارك لازم :

۱- اصل شناسنامه و فتوکپی‌برك اول شناسنامه ٤ برك
۲- عکس ٤ × ٦ -٦ قطعه
۳- رضایت‌نامه‌ازپدر یاسرپرست
٤- رسید مبلغ ۳۰۰ ریال بحساب شماره ۷۸۰۰۰ بانك ملی شعبه‌مرکز (بمدارکی که فاقد رسید بانکی‌باشد ترتیب‌اثر داده نمیشود و این مبلغ به هیچوجه مسترد نخواهدشد.)

داوطلبان میتوانند همه روزه با ستثنای روز های تعطیل از ساعت ۸ الی ۲ بعداز ظهراز تاریخ‌نشر این آگهی الی چهارشنبه ۸ شهریور ۲۵۳۷ به محل آموزشگاه واقع در جاده قدیم شمیران روبروی بیستم پهلوی کوچه اشراقی مقابل پلاك ۱۱ مراجعه و ثبت نام نمایند.کارت‌ورود به جلسه امتحان روز چهارشنبه ۱۵ شهریور ساعت ۸ صبح بداوطلبانی که با دردست داشتن شناسنامه -عکس‌دار مراجعه نمایند داده میشود و در همان روز نیز مسابقه ورودی برگزار میشود.

دنیای ورزش شنبه‌ها منتشر میشود

نیازمندیها
۳۱۱۲۲۹
۳۱۱۲۳۰

تا امشب مهلت دارید

(قابل توجه مالکین مستغلات اجاری)

باطلاع کلیه مالکین محترم مستغلات اجاری که طبق مقررات قانون مالیاتهای مستقیم مکلف به تسلیم اظهارنامه می‌باشند میرساند که تاقبل از پایان تیرماه جاری نسبت به تنظیم اظهارنامه‌و تسلیم آن بحوزه مالیاتی محل وقوع ملك اجاری خود اقدام نمایند تا مشمول جریمه مقررنشوند :
مشمولین مذکور بشرح زیر خواهندبود:
۱- صاحبان ساختمان های جدیدالاحداث اجاری.
۲- در صورتیکه در ملك‌اجاری در سال گذشته تغییرات کلی داده شده باشد .
۳- در صورتیکه مالك یا مستاجر و یا میزان‌اجاره بهاء تغییر یافته باشد .
ضمنا دیگر مالکین محترم مستغلات اجاری هم موظفند تا پایان تیرماه جاری فقط مالیات‌متعلق را پرداخت فرمایند تا از تسهیلات فراهم شده بهره‌مند گردند .

وزارت‌امور اقتصادی وداراتی

«قابل توجه»

بازرگانان : کارخانه‌داران: حق‌العمل کاران: دلالان : موسسات (ساختمانی . تاسیسات فنی. وحمل ونقل) دفاتر فنی . بهره‌برداران معادن و دیگر مشمولین ماده ۵۹ قانون مالیاتهای مستقیم مودیان گرامی : قانونا موظف می باشید که اظهارنامه مالیاتی سال ۲۵۳٦ خود را قبل ازپایان تیرماه جاری به حوزه مالیاتی محل شغل تسلیم و مالیات متعلقه را پرداخت فرمائید تامشمول‌جریمه نشده و از تسهیلات لازم برخوردار گردید .

وزارت‌امور اقتصادی وداراتی

«قابل توجه»

پزشکان : صاحبان مشاغل پزشکی ، وکلا دادگستری و سایر مشمولین ماده ۵۹ مودیان گرامی : قانونا بایستی اظهارنامه مالیاتی سال ۲۵۳٦ خود را قبل از پایان تیرماه جاری به حوزه مالیاتی محل شغل خود تسلیم و مالیات متعلقه را برداخت فرمائید تا ضمن بهره‌مندی از تسهیلات فراهم شده مشمول پرداخت جریمه نشوید .

وزارت‌امور اقتصادی وداراتی

بنیاد نیکوکاری والاحضرت شاهدخت شمس پهلوی

آگهی پذیرش دستیار رشته کودکان

بیمارستان کودکان شهرآزاد برای سال تحصیلی ۲۵۳۸- ۲۵۳۷ تعدادی دستیارمقیم از طریق امتحان کتبی و مصاحبه انتخاب می‌نماید .
از داوطلبان تقاضا میشود تا پایان وقت اداری ۲٦ر٥ر۳۷ با در دست داشتن مدارك زیر به دفتر بیمارستان واقع در داودیه - خیابان ظفر نرسیده به بزرگراه شاهنشاهی مراجعه نمایند .
تاریخ امتحان ساعت ۸ صبح روز ۲ر٦ر۳۷ در محل بیمارستان مذکور خواهد بود .
۱- گواهی پایان خدمت وظیفه یا معافی دائم .
۲- دیپلم پزشکی .
۳- فتوکپی شناسنامه دو برك .
٤- فیش بانکی یکهزار و پانصد ریال بحساب جاری شماره ٤۰۰ بانك عمران خیابان شمیران - دوراهی قلهك - جنب بیمارستان ایرانمهر .

بنیاد نیکوکاری والاحضرت شاهدخت شمس پهلوی

بنیاد نیکوکاری جهت بیمارستان شماره ۲ کودکان (مفید) یك تکنیسین بهداشت دندان‌و یك منشی دندانپزشکی را برای شیفت صبح استخدام می نماید .
واجدین شرایط میتوانند به دبیرخانه بیمارستان واقع درخیابان کورش‌کبیر بالاتراز حسینیه‌ارشاد کوی کاووسی مراجعه نمایند.

بنیاد نیکوکاری والاحضرت شاهدخت شمس پهلوی

آگهی استخدام پزشك

بنیادنیکوکاری جهت‌مراکز خود در شهرستان های بهبهان -خرم‌آباد- همدان- سنندج تعدادی پزشك متخصص اطفال یا پزشك عمومی دارای سابقه کار در کار طبابت اطفال را بهمکاری‌دعوت می‌نماید .
از متقاضیان خواهشمند است همه روزه غیر از روز های‌تعطیل از ساعت ۸ صبح تا۳بعداز ظهر به بنیاد نیکوکاری واقع در خیابان پهلوی بالاتر از پارك ساعی مراجعه و یا با تلفن های ۹ الی ٦۸٦۰۰٥ تماس حاصل نمایند .

مؤسسه ملی زبان

ثبت نام نیمه دوم تابستان

برای کلاسهای فشرده۵هفته‌ای‌ثبت نام‌میشود داوطلبانی که‌بخواهند ازاول شروع کنندااحتیاج بامتحان قوه ندارند.
دپارتمان آموزشی موسسه ملی زبان
شاهرضا - چهار راه پهلوی تلفن ٦٤٤٦۸٤ - ٥-٦٤٤٦۷۳

بانك تجارتی ایران و هلند
MERCANTILE BANK OF IRAN AND HOLLAND

تلفنهای جدید ۷ رقمی
دربانك تجارتی ایران و هلند

تلفن های ادارات و دوایر شعبه مرکزی بانک باسیستم خودکار جدید تلفن (هفت رقمی) به شماره :
۱۱۱-۳۲۴٦ (تلفنخانه)
بکارافتاده است.ازاین پس مشتریان محترم می‌توانند باآگاهی از شماره‌های داخلی ادارات و دوایر مختلف بانک باحذف شماره ۱۱۱ و اضافه کردن شماره‌های داخلی بجای آن (جمعا" ۷ رقم) مستقیما" باشخص مورد نظر خود تماس حاصل نمایند.
شماره های داخلی بانک برای کلیه مشتریان محترم ارسال خواهد شد .