اطلاعات

سال اول شماره ۲۹۵ — صبح یك شنبه بیست و یکم فروردین ۱۳۱۷ — تك شماره ۲۰ دینار

زن گرفتن

چه فوائدی دارد؟

اینحالت طبیعی انسان است که درهر کاری از لحاظ منافع شخصی خود نظر دارد ، اعم ازاینکه آن منافع مادی یامعنوی باشد والبته هراندازه آن منافع مشترك بامنافع اجتماع باشد پاکتر ، مشروعتر ومقدستر است.

خوب به بینیم کار زنا شوئی متضمن چه منافع ویافوائد شخصی است ؟

درامر زناشوئی این خیال برای جوانان و مردان مجرد ، بخصوص طبقهٔ تربیت شده وتحصیل کرده پیش می آید که تا اندوختهٔ کافی تدارك نکنند بکار زناشوئی اقدام نکنند، ودراین تصور متکی باین منطق کلی هستند که زن گرفتن هزینه زندگانی را دو وسه چندان خواهد کرد و از خرج زن‌داری گذشته هزینهٔ تربیت اطفال نیز بدنبال آن خواهد بود ، و این هزینه هارا پیوسته مقایسه بامیزان درآمد خودنموده تفاوتی کلی درارقام آن ملاحظه می‌نمایند ، یعنی خرج را بیش‌از دخل نگریسته و درکار زناشوئی سست می‌شوند و یابعبارت دیگر اینکاررا متضمن فائدهٔ برای خود نمی‌بینند .

این تصور ظاهراً صحیح و منطقی بنظر میرسد ، و بهمین سبب دیده می شود که احیاناً جوانهائی بسن سی وهفت وهشت وحتی چهل‌سال رسیده و مجرد وبی‌زن زیست میکنند وهنوز در فکر اندوختهٔ شخصی می باشند ولیکن قضیه را از جنبهٔ دیگر مطالعه نکرده اند . و آن اینست که یك‌فرد مجرد چون همیشه ودر هرحال احساس‌میکند که تنهااست نمیتواند اندوخته‌ای‌چنانکه خیال کرده‌است تهیه نماید. همانقدر درآمدی که دارد غالبا صرف تمایلات نفسانی او میشود و این بتجربه رسیده‌است که افراد واشخاص بی‌زن و مجرد بیشتر ازافراد متاهل‌تابع تمایلات‌نفسانی خود میباشند .

باین سبب یك رکن عمده ازخیال آنها برای تهیه اندوخته واژگون میگردد ، مسئله دیگر آنکه شخص مجرد و بی زن چون فارغ از مسئولت تامین‌خرج‌خانه است و موظف‌نیست که معیشت‌دیگری را تامین سازد ، سعی‌وجدیت او درکار وتولید ثروت‌بپای جدیت و کوشش فرد مشابه وهمردیف او نمیرسد پس امیدافزایش درآمدهم در مورد او ضعیف است .

یك احتمال دیگرهم درجریان این‌احوال میشود داد و آن ابتلاء او بنا خوشیهای مسری است که وقتی در پیروی از تمایلات نفسانی خویش‌افراط‌نمود ،چه‌بسا که دچار ناخوشیهای‌مسری گردیده و اندوخته اگرداشته باشد باید صرف بهبودی‌احوال‌ومزاج‌خود کندو گذشته از همهٔ‌اینها یك عیب بزرك دیگر دارد و آن عدم توجه اینگونه جوانان خیالپرود بمرور زمان است‌آنها اگر جلوی همه معایب بی زن زیستن‌رابگیرند وتصور خود را هم‌عملی کنند یعنی چیزی‌اندوخته نمایند و ثروتی بهمزنند جلوی مرور زمان را هرگز نمیتوانند بگیرند .

مرور زمان انسان را پیر میکند ،قوای او را تحلیل میبرد ، نیروی او برای کار کردن کاسته میشود و در اینحال وقتی متاهل گردد نسل او قوی نخواهد بود ، فرزندانش با بنیه ومزاج شبیه بمزاج و بنیه پیران که مستعد قبول نا خوشی میباشد بوجود میایند ، و ضعف قوای آنها میشود که علت ناکامی آنها درزندگی گردد ، وازضعف نسل گذشته خودشان هم چنان لذتی که باید از زندگانی خانوادگی نمیبرند :

نشاط و حرارت که خاص دوره جوانی است مانند چراغی که روغن آن تمام شده‌باشد ، شعله اش روبخاموشی مینهد و بالاخره مشکوك به نظر میرسد که بتوانند درچنان سن‌وسالی که تك تك موی آن‌ها سفید شده است ، دوشیزه‌زیبا وزن خوب بارباب کیف و کدبانوئی برای همسری پیدا کنند و این‌جور اشخاص غالبا عشق‌وجوانی وحتی قوه جوانی خویش رانیز فدای تصورباطل وتمایلات نفسانی خود نموده ویکوقت بغفلت‌خود متوجه می‌شوند که آب ازسر زندگی جوانی آن

بقیه در صفحه چهارم

تاثیر عجیب گیاهها

درقوه دماغ

مدت زمانی است فواید گیاهها و رول عمده‌ای که نسبت ببدن و سلامتی آن ایفا می دارند مسلم گردیده ولی تاکنون کمتر شنیده‌ایم گیاهها بویژه سبزیها تاثیر مهمی در روحیات و اخلاق و عادات انسان داشته باشد خوشبختانه فواید گیاهها از این حیث نیز ثابت گردیده است‌چنانچه :

یکی از پزشکهای مشهور هالیود (شهر سینما)در مقابل کنگره پاته‌ئو لوژی(علم‌الامراض) امریکا حضور یافته و نظریات خودرا در آن‌چه مربوط بتاثیرعجیب گیاهها و سبزیهای مختلف‌در قوه دماغ وخصایل وسجایا و حساسیت و عواطف انسان می‌تواند داشته باشد بیان نموده واضافه کرده است:

اگر انسان‌طرز طبیعی استعمال سبزیهای مختلف را تغییرندهد و آن‌ها را بابعضی اجزاء ومخلفات‌دیگر برای تهیه غذا های‌مطبوخ‌مخلوط‌نکند بعبارت‌دیگر تاثیرات آن‌را زایل‌نگرداند آن‌وقت این سبزیها در شخصیت و اخلاق او و ذهن و حافظه‌اش کارمهم وموثری میتواند انجام دهدمثلا:

سیب زمینی — باعث بسط و توسعه آرامش فکری گردیده وبه ذهن و حافظه‌حالت موازنه ای می‌بخشد . اما باید دقت نمود از افراط در استعمال سیب زمینی خود داری شود زیرا زیادخوردن‌آن لاقیدی و بی‌حسی می‌آورد

هویج — خصایل وسجایای‌خوب‌و کریمانه را در انسان بیدار می کند بهمین جهت باید خوردن آن را باشخاص صفراوی‌و عصبانی توصیه و تاکید نمود .

اسفناج — حس جاه طلبی‌وبلند پروازی را در انسان نمو و توسعه داده وانرژی او را زیاد مینمایدو کسانیکه به نیرو و فعالیت‌حیاتی احتیاج زیادی دارند (کیست که بان احتیاج زیاد نداشته باشد) باید خیلی اسفناج‌بخورند .

ترشك(یکنوع‌سبزی) شجاعت‌رامیافزاید اندوه را تخفیف میدهد .

لوبیای سبز — تخیلات عاشقانه را تحریك مینماید .

کروسن ژاپن(نوعی‌ازگیاه که‌ریشه آن‌خوراکی است‌واصل آن درژاپن بوده است) عواطف صحیح و بی غل وغش را بانسان الهام مینماید.

لوبیای سفید — قابلیت سعی وکوشش فکری بانسان می‌بخشدواورا نیرومند وتحمل پذیر میکند .

لپه (نخودکوچك) شخص‌را مایل بعشوه‌گری وسبك سری مینماید ومشوق او بکار های جلف میشود .

گل کلم — بشخص یك حالت عامیانه (متوسط الروحی) میدهد اورا دارای عواطف حقارت آمیزمیکند

اندیو (نوعی‌کاسنی) — انسان راغالبا بخودکشی رهنمائی میکند

رازیانه — شخص رامایل بشعردوستی وفن غزل‌سرائی ونمایش مینماید

کرفس — هیجانات شدید شهوانی و هوا وهوس‌های دیگررا تخفیف میدهد وافراط در خوردن‌آن‌شهوت‌راخاموش مینماید .

کنگرفرنگی — انسان رادارای‌هوش تند و ذهن برگزیده میکند .

عدس— حیله‌گری وطراری وتیزنظری بشخص میدهد

قارچها — قوه نطق وبیان را ترقی داده وعشق بوقایع وسرگذشتهای حماسی ورجز خوانی رادرشخص بیدار مینماید

بادمجان— انسان رامتمایل بدروغگوئی ومبالغه پردازی مینماید

ترب — تصورات تاریك را در شخص برمیانگیزاند .

آگهی

خانم فناری که مدتی در خوزستان بفن آرتیستی اشتغال داشته و موفقیت شایانی تحصیل کرده‌واخیراً در تهران بودند بطرف خراسان حرکت کردند آ — ٤٤٤

رنگارنگ

اولین زیر دریائی

بطرز جدید

گوبه مهندس فرانسوی که درسال۱۸۳۸ متولد شد و درسال ۱۹۰۳ زندگانی را بدرود گفت اولین کسی‌بود که زیردریائی بطرزجدید را بوجود آورد .

این مهندس در سال‌های ۱۸۹۵—۱۸۹٤ یکنوع‌زیردریائی ساخت که بعدها مهندسین‌دیگر درتکمیل آن کوشیدند .

اسم اولین زیردریائی که گوبه مهندس ساخت بهمان اسم (گوبه) معروف شد .

زیردریائی گوبه دارای شش‌مترو پنجاه سانتیمتر طول قد بود و فقط دو مسافر حمل می کرد .

امروز زیردریائی (سورکوف) که زیبا ترین‌زیرا دریائیهای فرانسه‌است ۱۱۰ متر طول قد دارد .

خلاصه اینکه گوبه اولین کسی بود که لیاقت‌ایجاد زیردریائی‌را ازخود بروزداد وبدون زحمت‌ها ومساعی او شاید امروزهیچ زیر دریائی وجود نمیداشت

اسپرانتو

کنگره ملی اسپرانتیست‌ها (طرفداران اشاعهٔ زبان اسپرانتو) در ورشو پایتخت کشور لهستان تشکیل شده‌است این کنگره بیست‌ونهمین کنگره اسپرانتیست‌های بین‌المللی است

اکنون پنجاه سال‌است که ازتاریخ‌اولین چاپ رساله مختصر زبان اسپرانتو می گذرد .

این زبان را یکنفر پزشك اهل ورشو اختراع نمود واسم او دکتر زامنهوف‌بود .

درسی کشور جهان تقریبا هزارنفرطرفدار اشاعهٔ زبان اسپرانتو وجود دارند.

غذای بچه ۱۲ تا ۱۵ ساله

البته میدانید بچه‌های ۱۲ تا ۱۵ ساله یکدوره تحولی را میگذرانند ورشد ونمو آنها بیشتر از بقیه سالهای عمرآنها میباشد

پزشکهای فیزیولوژیست اروپا ثابت کرده‌اند که اطفالیکه دراین سن میباشند باید بیشتر گوشت وسایر آن ماهی‌وغیره (دودفعه درهرروز) بخورند وشیر ومیوه‌و سبزیهای تازه زیاد مصرف نمایند

تربیت زنبور عسل

کسانیکه وقت خودرا به تربیت زنبور عسل میگذرانند معمولا درکار خود معجزه بخرج میدهند زیرا زنبور هارا طوری بخود رام‌وآشنا مینمایند که هیچوقت ممکن‌نیست گزند کوچکی‌از آنها ببینند .

یکنفر فرانسوی موسوم به«دردوتاورنی» در این‌فن بقدری مهارت بخرج داده وموردتوجه شاگرد های کوچك پردارش واقع شده که دسته دسته بطرف او هجوم میاورند و روی بدن او مینشینند بدون اینکه کمتر صدمه‌ای باوبرسانند ولی اوتنها مورد توجه می‌باشد و هراجنبی که به کندو نزدیك شود صدای دادو فریادش به آسمان خواهد رسید و زنبور ها حقش راهم خواهند داد .

خرید وفروش کتاب در ایتالیا .

در مجموعه آمار های مربوط به کتاب که در ایتالیا چاپ و توزیع شده ارقام مفیدی درآنچه مربوط بخرید وفروش کتاب در آنجا است‌خوانده می‌شود .

بموجب ارقام مندرج در مجموعه مزبور ورود کتاب خارجه بایتالیا در سال ۱۹۳۳ به مقدار۳٦۷٦ کنتال — در۱۹۳٤ بمقدار٤۹۱۳ کنتال — در ۱۹۳۵ بمقدار ۳٦۰۵ کنتال در ۱۹۳٦ بمقدار ۳۵۷۲ کنتال و در ۱۹۳۷ بمقدار ۳۸۹۰ کنتال بوده است .

ارقام ورود کتابهای خارجه بایتالیا از اینقرار است

در ۱۹۳۳ بمقدار ٦۷۸۱ کنتال— در ۱۹۳٤ بمقدار ۵۷۲۷ کنتال — در ۱۹۳۵ بمقدار ٦۱۵۷ کنتال — در۱۹۳٦ ۵٤۰۳ کنتال — در ۱۹۳۷ بمقدار ۷۹۵۷ کنتال بوده است

قیمت کتاب های وارده ازخارجه بایتالیا درجریان این چندسال از این قرار است : در ۱۹۳۳ — ۷٤٤۰۸۹۷ لیر — در ۱۹۳٤ — ۷۹۱۷۹۹۱ لیر در ۱۹۳۵—٦۸۳۷۰۵۰ لیر در ۱۹۳٦ ۸۸۹۹۰۰۰ لیر و در ۱۹۳۷ — ۱۰۸۱۸۰۰۰ لیر .

قیمت کتابهائیکه از ایتالیا خارج شده است‌بقرار ذیل می‌باشد .

در ۱۹۳۳ — ۸۷۸٤٤۹۳ لیر — در ۱۹۳٤ — ۷۷۰۸۷۲٤ — لیر در ۱۹۳۵ ۸۱۲۱۸۸۷ لیر — در ۱۹۳٦— ۸۵۲۳۰۰۰ لیر در ۱۹۳۷— ۱۱۵۰۹۰۰۰ لیر

تازه بتازه نوبنو

مرك‌تاشی‌لاما پیشوای بودائیها- مخترع آلات جنگی ثروت خود را درراه صلح خرج‌میکند - یك هوانورد شجاع- زندگانی آینده

مرك تاشی‌لاما

سی‌ام نوامبر گذشته نصف‌شب«تاشی لاما» بدرودزندگانی گفت . بعد از مرك «دالائیلاما» وی متنفذ ترین‌مردمانی بود که در تبت بسر میبرند . تاشی‌لاما سال‌ها بچین‌و مغولستان‌تبعید شده بود، درهیجده ماه پیش‌وقتی ازمرك‌دالائی لاما آگاه‌میگردد دو مرتبه بتبت بازگشته ادعا میکند که او خلیفه‌بوده‌است .

تاشی‌لاما بودای «نورنا متناهی» ویا به زبان تبتی « پان شن ریوپوچه » نام داشت و دالائی لاما خدای رحم و نظریات‌نافذبود.

اکنون قرن‌هاست که در تبت دونفر جانشین بودا بوده تمام بودا ئیان آنان‌را مورد احترام فوق العاده ای‌قرار می دهند واوامرشان رابجان ودل قبول کرده‌وفوراً انجام میدهند این ریاست‌در دوخانواده تبتی موروثی بوده وهمواره تمام اهالی آن کشوروسایر بودائیان‌با نظراحترام باین‌موجودات مقدس مینگرند . اکنون که در این روزها روح تاشی‌لاما از پیکرش جدا شده است ، پسر کوچك او بجانشینی‌پدرش‌انتخاب گشته واکنون چشم تمام اهالی تبت باین‌موجود ضعیف دوخته‌شده است .

جنك وصلح

«آلفره نوبل » پس از آنکه تمام عمر خود را وقف اختراعات جنگی کرد در اواخر زندگانیش ازاین کار پشیمان شده و تصمیم گرفت ثروت هنگفت خودرا برای خنثی کردن اثرسوء اختراعاتش بین‌جمعی تقسیم کند . نوبل‌شیمی‌دان معروف سوئدی است که درسال ۱۸۳۳ درشهر «استکهلم» قدم بعرصه وجود گذاشت. وی کسی است که«نیترو گلیسرین »دینامیت وباروت بیدود را اختراع نموده است .

وی تقریباً عمرخودرا در تمام کشور های بزرك گذرانده است وهر اختراعش را در یکی ازنقاط عالم تقدیم جامعه بشریت نموده است .

قبل ازمرك خود درسال ۱۸۹٦ جوائز نوبل را بین پنج‌نفر درادبیات ، فیزیك شیمی ، طب یا فیزیولوژی وصلح‌تقسیم نمود . جائزه‌اخیر بکسی داده می‌شود که در هر سال برای صلح بیش ازهمه کس کوشیده باشد .

یك هوانورد شجاع

«پل کودوس» از شجاعترین هوانوردان دنیاست وی درسال ۱۸۹٦ متولد شده ودرسال ۱۹۱٤ داوطلبانه داخل درارتش گردید ودرسال ۱۹۱۷ وارد درنیروی هوائی‌شد . پس‌ازخاموشی نائره جنك هنگامیکه در کمپانی « اراونیون » هوانورد بود درمدت ۵ساعت و ده دقیقه برای اولین دفعه درشب ازپاریس بلندن پرواز کرد

دردسامبرسال ۱۹۲۹ کودوس‌با « کوست» جائزه‌مسافت‌حلقه‌مسدود راربود (۸۰۷۰ کیلو متر در۵۲ ساعت ۳۷ دقیقه) درسال ۱۹۳۳ کودوس و «روسی» ازفراز اقیانوس اطلس شمالی ، از نیویورك به « رایاك » پرواز نمودند (بیش‌از ۹۰۰۰ کیلومتر درخط مستقیم) درماه‌مه۱۹۳٤ وی‌جزو دسته‌هوا نوردانی بود که ازبندر هوائی « لوبورژه » نزدیك پاریس تا نیویورك را در مدت ۳۸ ساعت پیمودند . کودوس موفق به گرفتن « لژیون دونور » شده واکنون رئیس کمپانی جدیدهوا پیمائی فرانسه ماوراء اقیانوس اطلس میباشد . یکی از طولانی ترین مسافرت های‌وی پرواز ازبندر استر (جنوب فرانسه) به « سانتیاگو » (شیلی) میباشد که مدت۵۸ ساعت‌و٤۷ دقیقه طول کشید .

زندگانی آینده

نمایشگاه پاریس اکنون مدتی‌است خاتمه پذیرفته ، ولی‌در نیویورك مشغول تهیه مقدمات گشایش نمایشگاه دیگری میباشد که‌درسوم آوریل ۱۹۳۹ افتتاح خواهدشد .

عنوان این نمایشگاه زندگانی آینده‌میباشد. کره‌ای برای این مقصود تهیه شده که ٦٦ متر قطرآنست وروی هشت‌ستون بارتفاع‌ده‌پا قرار دارد

در نزدیکی این کره برجی بشکل هرم مربع‌القاعده کارگذاشته‌خواهد شد بنام «تریلون» که در داخل آن‌پله‌کانی ازبلور ساخته خواهد شد که شما را ازیك دالان بر پیچ خمی‌عبورداده وبنقطهٔ خواهد رساند که ازآنجا دورنمای‌زندگانی آینده را تماشا کنید .

این نمایشگاه برروی‌قطعه زمینی‌بمساحت ۱٦۰ هکتار بنا خواهد شد که قیمت‌آن چهار چهار صد وپنجاه ملیون میباشد . خیابانی بطول ۳۰ کیلومتر دراین مکان احداث خواهد شد که دراطراف آن ۲٦۰،۰۰۰ درخت کاشته میشود

آگهی

خانه ها و مغازه هائی که برای آنها انشعاب کابل داده شده است میتوانند از تاریخ اول اردیبهشت ۱۳۱۷ بادادن تقاضانامه از برق کارخانه جدید استفاده نمایند .

برای دادن تقاضانامه بشعبه بهره‌برداری‌اداره برق واقعه درخیابان سعدی مراجعه نمایند

شماره ۲۸۳ — آ—٤٤۸ — ۱—۳ — اداره برق

آگهی

محل شرکت سهامی بیمه ایران ازتاریخ شنبه ۲۰ فروردین از خیابان لاله زار باول خیابان‌سوم اسفندروبروی مهمانخانه فردوسی انتقال یافته . شرکت سهامی بیمه ایران

آ—٤٤۱ — ۲—۳

آگهی

اداره‌کل ثبت احتیاج باستخدام دو نفر ماشین نویس مرد دارد داوطلبین بامدارك لازمه بکارگزینی ثبت‌کل مراجعه نمایند .

آ—۳٦۷ — ۳—٤ — کارگزین ثبت کل

یادداشت فرمائید

از امروز شمارهٔ تلفن تازه ما این‌است

۹۹۲۳

شبان نمایندگی بیمه — تهران سرای رشتی

آ— ۳٦٤ — ٤—۷

در کانون بانوان

روز ۱شنبه ۲۱ فروردین ۱۷ ساعت ٦ بعدازظهر مجلس سخنرانی توسط خانم نورالهدی منگنه درسالن کانون بانوان برقرار واز خانمهای اعضاء رسمی کانون وعموم مدیره‌های دبیرستانها ودبستانها ازطرف کانون بانوان دعوت شده است بعدازختم سخن‌رانی نمایش کلاسیك اخلاقی در٤ پرده داده میشود آ—٤۵٦ — ۱—۲

خبرهای داخلی

بازگشت

آقای وزیر عدلیه که برای سرکشی دوایرعدلیه وثبت‌اسناد عراق ولرستان وخوزستان عزیمت کرده بودند دیروز بازگشت نمودند.

گزارشهای نمایندگان اداره

رامهرمز

تصادم با اتومبیل

چندی پیش‌اتومبیل شماره ۹۱۲ متعلق به شرکت نفت که‌راننده آن ابراهیم نام‌داشت کودك ۷ سالهٔ را بنام علی پناه زیر گرفت‌واو را مجروح‌ساخت‌بلافاصله او را به‌بهداری رامهرمز فرستاده و اکنون تحت معالجه میباشد.

✿✿✿

همچنین چند روز قبل یکی دیگر از ماشین های شرکت هنگامی که از سر پیچ کوه عبور میکرده مردی را که در بالای آن سوار بودبزمین پرت میکند که‌سخت‌مجروح میگردد فورا اورا برای معالجه به مسجدسلیمان نقل نمودند.

بندرعباس

مظنه اجناس دربازار

نوع جنس	هرصد کیلو	مبلغ بریال
روغن خوراکی	۱۰۰	۹۰۰
گندم تجارتی	۱۰۰	۱۱۰
جو	۱۰۰	۶۰
برنج صدری	۱۰۰	۲۲۰
برنج‌رشتی	۱۰۰	۴۱۰
کنجد	۱۰۰	۱۷۰
بادام	۱۰۰	۲۰۰
انجیرخشك	۱۰۰	۱۰۳
مویز	۱۰۰	۱۴۰
موی‌بز	۱۰۰	۵۷۰
تنباکوبنادر	۱۰۰	۲۳۰۰
چای‌محصول‌ایران	۵۰۰ گرمی	۱۱
« «	۲۰۰ «	۴
حناء برك	۱۰۰ کیلو	۱۲۰
حناء سائیده	۱۰۰	۱۵۰
روناس	۱۰۰	۲۱۰
گل‌سرخ	۱۰۰	۱۹۵
لیموی‌خشك	۱۰۰	۹۵۰
پوست گاو	۱۰۰	۶۵۰
زیره سبز	۱۰۰	۳۱۰
زیره سیاه	۱۰۰	۶۰۰
خرما	۱۰۰	۵۵
ماهی تازه	۱۰۰	۳۰

خبرهای شهری

کار های تیمارگاه بخش شمال‌شرق

از روز ۱۴ فروردین تا ۱۹ فروردین

۱— قسمت امراض‌داخلی	۴۷۸ نفر
۲— قسمت زنانه	« ۱۲۳
۳— دندانسازی	« ۳۸
۴— آبله کوبی	« ۹
جمع	« ۶۴۸

۱—به ۳۳۳ نفر بیمار دوای مجانی داده‌شده

۲— ۱۸۱ نفر مجاناً تزریق‌شده‌اند

۳— سه‌نفر تریاك خورده معالجه‌وبهبودی یافته اند

خراب کردن بناهای ویران

چند دکان و یك گاراژ متعلق‌برشیدیان واقع درخیابان شاهپور که‌مطابق بررسی مامورین شهرداری در شمار بناهای ویران‌بود از طرف شهرداری جنوب‌دستورداده‌شده که آنهارا خراب کنند.

✿✿✿

حمام حاج‌کاظم نیز که محتاج‌به‌تعمیربود از طرف شهرداری موقتاً بسته شد که‌آنرامرمت کافی نمایند.

شهسوار

رفتن زیر آوار

چند روز پیش‌رحمت الله نام فرزندآقای فرهنگی مدیر دبیرستان پهلوی شهسوار ده ساله در نزدیکی خانه خودشان مشغول بازی بود در این موقع ناگهان قسمتی ازدیوار مقابل ریزش کرده طفل را زیرمی‌گیرد و پایش را بسختی مجروح می‌سازد کسان او فوراً از قضیه آگاه شده اورا به بیمارستان برای‌معالجه می فرستندو فعلا دربیمارستان تحت معالجه است

تویسرگان

ویران کردن بناهای سست و لرزان

چون دراثر بارندگی های متوالی بنیان وپی بعضی‌از دکانها و خانه ها سست و لرزان گردیده‌بودواحتمال‌خطروآوارداشت‌ازطرف‌شهرداری دکانها وخانهارا بازرسی نمودند وآنچه رااحتمال خطرداشت خراب کردند.

بیماری گوسفندان

اخیرا یك نوع بیماری دربین گوسفندان شیوع و انتشار یافته و گوسفندان را تلف می نمود مامورین دام پزشکی در صدد جلو گیری ومعالجه گوسفندان بر آمده اند و تا اندازه‌ای تخفیف یافته است

آقای سیدابوالقاسم قبله

برنده یکصدریال جایزه جدول (گ)ازتهران

جدول کاف

حل کنندگان صحیح شهرستانها

زنجان: جهانسوز دارائی— امیرمستشیری خسرو آذرنور — محمد امین

زاهدان : غلامرضا صمیمی

ساری : جمیله کیانپور . غلامحسین طوماری

سوسنگرد : عبدالعلی اعظامی . اقدس اعظامی .

سبزوار : حشمت امیری، بضعت‌امیری محمدعلی امیری.

سنندج : ثانیه نوبری ، سعدیه‌سعودی باقر خالدی، حبیب‌الله مسعودی ، طوبی‌علیمرادی جعفر پنجهٔ ، عزت الله امیری ، اسحق آزادگان غلامعلی طائفی ، عبدالمجید اردلان ، فرخندهٔ مسعودی ، بانو افتخار صنیعی ، محمدولی‌پژویان حسینعلی اردلان ، سید عبیدالله شیخ‌الاسلامی ، علی اولادی، سیف‌الدین‌شاه اویسی.

سمنان : رضوان وثیقی ،عظیم‌وکیلی، حسینعلی‌قدس

شیراز : کلرخ حیدری . محسن ملك پور . یوسف‌نوری . حمیدهٔطوسی . زینت اجتماعی هاشم‌قاطان . حسام رضوی . محمدیوسف فخرائی عبدالله وجدی . فتح‌الله صداقت . افسرصراف . خسرواسفندیاری . مهین‌صدرزاده .

شهسوار : شمس الملوك نواب . بدر الملوك وکیلی . نعمت‌الله‌خانی . هوشنك قنبری سیدمحمد شجاعی . علی‌وکیلی

شاهرود : احمد بیرجندی . حبیب‌الله ضیائی . ستاره بیکلر

شاهی : عباس جهانیان

شفارود : نصرت پور یوسفی

صحنهٔ ، مهدی جلیلی . محمد جواد جلیلی . »

عراق : رکن الدین رکنی . حسن بهرامی . فرج الله طبیبیان . علی‌اصغرفراهانچی شموئیل طبیبیان . روح الله هاشمی . دکتر احمد سیاسی . مرتضی واعظ زاده . ابراهیم جواهری . علی‌اکبر فیضی . مهدی حسابی . علی‌اکبر فراهانچی . سلطنت‌عدلی . عباس‌رفیعی مصطفی هاشمی

قزوین : غلا معلی کاشانی زاده . محمود وزیری . سید ابوالحسن هاشم زاده . باقر رضوی . عفت‌الملوك اربابی . سید تقی سید جوادی . محمد رضا نیکولی . اسماعیل توکلی . ا. کهن . اسمعیل دهناد . منصور الهی . معصومه علوی

قاین : حسین ارغوانی

قم : علی ذنونی . غلامحسن رؤفی حسین صمدی

کرمان: حشمت مصطفوی . م . ح. معتمد

کاشمر : محمد احمدی ، محمد رضا احمد پناه.

کاشان : عبدالعزیز معدلی ، علینقی صمدی .

کرمانشاه : صارم‌الدین کرمانشاهی— امیر حسین صادقی ، عباس فخرزاده نصرالله‌سرمدی

مسابقه جدولها

۲۷۰ ریال

پاداش هفتگی

جدول ذیل راحل کرده باشرایط ذیل بفرستید :

۱ — باهر جدول شش شاهی تمبر پست باید ضمیمه باشد.

۲ — اسم وآدرس‌خودرا باخط‌خوانادر جائیکه معین‌شده واسم جدول‌حل‌شده راروی پاکت بنویسید

۳ — نوشته های دیگری که راجع بجدولهانیست بهیچوجه نباید ضمیمه باشد

مدت‌قبول این جدول‌ازتهران تا ۸ اردیبهشت وازشهرستان‌ها تا۱۵اردیبهشت‌خواهدبودونتیجه قرعه کشی درتاریخ جمعه ۱۶ اردی‌بهشت‌اطلاع داده میشود.

پاداش : یك جایزه صد ریالی وجه نقدبرای حل کنندکان صحیح تهران **ودو جایزهٔ پنجاه ریالی** برای حل کنندکان صحیح شهرستان هاودوشماره **شش ماه روزنامه صبح** یکی‌بین صدنفر کسانیکه درتهران جدولشان رازودتر بفرستند ویکی‌بین حل کنندکان‌یکی ازشهرستانها داده میشود.

تمام جایزه‌ها بحکم‌قرعه داده میشود عکس‌کلیه برندکان واسامی حل کنندکان صحیح شهرستانها نیزچاپ میگردد.

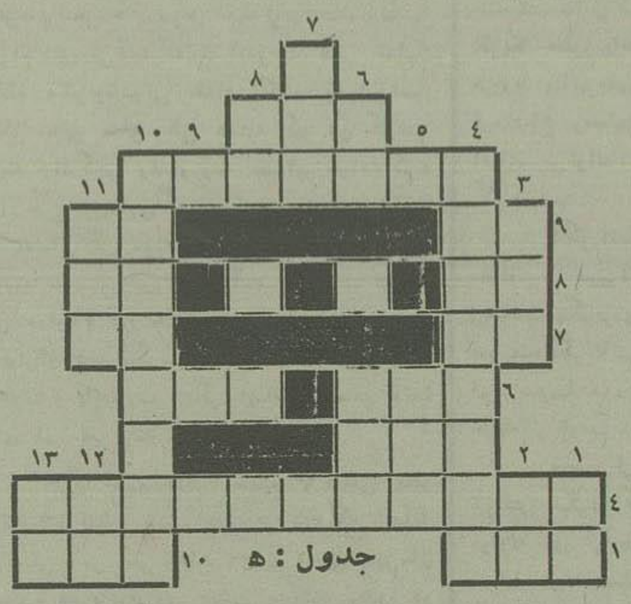

جدول : ه

نام..... آدرس.....

عمودی :

۱ — محل و مکان ومعان‌است ۲۰۰۰ — در نظر مستان مانند سرو بنظر میاید ۳— یکی از بنادر دریای بالتیك که خود لیتوانی ها آن را «کلای‌پدا» می گویند ٤ — پایتخت یکی از کشورهای شمال‌اروپا که درعین حال بندر معروفی است ٥— خالص٦— از سال‌چیزی کمتر—گستاخ ۷— مادهٔ نرمی که از عسل‌می گیرند۸— وارونه خس‌است ۱۰— نام یکی از علمای معروف ایران که مدتی هم درنظامیهٔ بغداد تدریس میکرد ۱۱ — یکنوع اسکناس که کیخاتو پادشاه مغولی بتقلید سلاطین چین درایران رواج داد ۱۲— بستون ۷ افقی رجوع شود۱۳— قلب واژگون

افقی :

٥ — اگرجاداشت می گفتیم پست‌ترین وبی‌شرف‌ترین مردم است ۳ — بسم‌الله ۹— ضمیر شخصی مفرد ومنفصل — ازجمع شدن وفشرده‌شدن انگشتها درست میشود ۸— تنهاچیزیکه خانم‌ها صد در صد ازعهده تقلید آن برآمده‌اند ۷ — بستون ۱۲ عمودی رجوع‌شود — سراسر سررا فراگرفته ٦— سرچشمه گنج — خامه وکلك ۲— ناپایدارش را دوست مدار ٤ — اژدهای دمانی که چهار سال تمام دریاها وخشکیها وجوکره زمین را زیرنفس آتشین خود کشید وپس از فروبردن میلیونهانفوس برای مدت نامعلومی سربالین استراحت گذاشت

۱ — معمولا برسر هرسؤالی درمیاید ۱۰—شکوفه ... وثمر دشمنی وبرك جدائی— توای نهال محبت خداکندکه نروئی

بقلم گورتیس‌ستیل — مترجم ا . شایگان

مأمور شمارهٔ پنج

فصل دهم

کار خانه های فولاد سازی نابود میشوند

—۳۸—

« گراو من در دفترخود قدری کار دارم کسی‌مزاحم من نشود »

— بسیارخوب آقا »

ازرادیوی خیلی شیکی که دریك‌گوشهٔ اطاق گذارده شده بود صدائی بلندبود کارلتون ویکتور درحینی که مشغول آوردن پالتو خود بود توجهش بسوی‌آن صدا جلب‌شده ناطق رادیو می گفت .

« دراثر غرق شدن کشتی (وایکنیك) که حامل نمایندگان ما به انجمن خلع سلاح بود وزارت خارجه ما در صدد اتخاذ اقدامات خیلی سختی برآمده است امشب تلگراف هائی بروسا و زمامداران سایر ملل مخابره شده است مشعربر اینکه‌انجمن مزبور که‌سابقا بنا بود در لندن‌منعقد شودفورادر واشنگتن تشکیل خواهدشد وبرای آنکه‌محتاج‌به‌اعزام‌نمایندگان مجددی نشود بنمایندگان دیپلماسی مقیم امریکا اختیار داده شود که‌آنهابسمت نمایندهٔ رسمی ومختار دولت خود درانجمن شرکت جویند در اینصورت دیگر محتاج به تعیین و اعزام نمایندگان جدیدی نخواهدبود

ملل دنیا درمقابل یك بحران‌سختی واقع شده وتشخیص داده اندکه خلع سلاح تنها راهی‌است برای جلوگیری از جنك عالمگیری که روز بروز قیافهٔ تهدید آمیز تری بخود می گیرد .

دراینکه احساسات شدیدی برعلیه جنك‌هست هیچ‌محل تردید نیست زیرا تمام مردم جهان امروز جز صلح چیزی نمی خواهند ...»

جیمی در رادیورا بسته ازپیشخدمت پرسید« کراوبگو به بینم علاقمند بشنیدن اینگونه مطالب هستی یانه ؟ »

گراو جوابداد « آقا من گوش نمیدادم به بینم چه میگوید شاید اخباربود من ازشنیدن اخبارکسل میشوم»

ویکتور گفت« یعنی اگرخطر بزرگی کشورراتهدید کند وهستی‌ما درمعرض خطر باشد باازهم علاقه ای بشنیدن اخبار نداری ؟»

گراو باتعجب گفت « آقا خیلی ببخشید نمی‌فهمم چه می‌فرمائید ؟ »

ولی این سئوال‌را موقعی کردکه ویکتور ازآن‌اطاق باطاق دیگر رفته ودر را بروی‌خود بسته بود .

اطاق کوچکی که پشت عمارت واقع شده بود دفتر کارلتون ویکتوررا تشکیل میداد

دراین اطاق قفسه‌های کتاب ویك‌قالی ایران ویك میز شیك وچندتابلونقاشی‌های نفیس‌مخصوصاً سیاه قلمهای کمیاب وبی‌نظیر دیده می‌شد .

ازمشاهدهٔ این اشیاء معلوم میشد صاحب این‌اطاق مرد باسلیقه وخوش ذوقی است .

آقای کارلتون ویکتور مصنوعی یا جیمی کریستافر حقیقی دررا قفل کرده وپشت میز نشست وازپاکت قهوه‌رنك ضخیمی گزارشی راکه‌ازطرف ز—۷ برای‌او فرستاده شده‌بود بیرون آورده شروع بخواندن نمود .

گزارش ز—۱۱۳

راجع بپاسکال پیکون ولویز لومان ولئوکرینسکی و ماکس نیکو

این‌چهارنفر سوابق جنایت‌های مهمی ازقبیل‌آدم کشی دزدی بریدن بانك وگرفتن سرگردنه ها درکلانتریهادارند وباتفاق یکدیگر چندین‌جنایت بزرك‌را مرتکب شده‌اندپروندهٔ کامل سوابق آنها ضمیمه است آخرین جنایت آنها مخصوصاً جالب توجه است .

درقضیهٔ اخیر هرچهار نفرشان بجرم دزدی در بانك «بروکلین» توقیف شدندمطابق مقررات دراینگونه مواردمتهم محکوم بحبس ابد باید بشود.

سابق براین‌بوسایل قانونی متوسل شده وازمحکومیت خلاص می‌شدندولی این‌بار پس ازآنکه راه فراری برای‌خود ندیدند ومحکوم بحبس ابدگردیدند

ناگهان‌ضامنی‌برای هرچهار نفرآنها پیدا شده وهمگی به قید کفیل آزاد شدند باین معنی که معادل ۲۰۰،۰۰۰ دلار سهام برای هرچهار نفرشان ضمانت داده شد ولی معلوم نبود پولهاراکی داده است فوراً وکیل‌شان پس از سپردن ضمانت ناپدید شد ومعلوم نیست کجا رفت وچون اوگم شد اسرار شخصی راکه وی بدستیاری ونمایندگی اوکار میکرد نیز باخود برد .

پس ازآنکه ۲۰۰،۰۰۰دلار وجه‌الضمانه بطریق‌فوق داده شد چهارنفر محکوم مزبور مستخلص گردیدند ولی‌بمجرد بیرون آمدن اززندان ناپدید شده اند وباآنکه پاسپانان و مأمورین آگاهی دائم درجستجوی آنها بودندکسی از آنها اثری ندید مگر موقعی که پاسکال پیکون‌در خانه گریگوری قلمینك رئیس شرکت های آهنگدازی ساختمانی دیده شد وموقعی که لویز لرمان اقدام برای کشتن‌جان‌تورن بعمل آورد

منطقاً میتوان تصور نمودکه استخلاص این چهار نفر باسپردن وجه‌الضمانه بدست‌آن شخصی که تیزآب را مورد استفاده قرار داده صورت گرفته است

خلاصهٔ این شخص ناشناس‌که پشت پرده عملیات‌اخیر را انجام داده است مبلغ وجه‌الضمانه را بوسیلهٔ وکیل خود بمحکمه سپرده هرچهار نفررا خلاص‌کرد ودر مقابل آنها را برای اجرای مقاصد سوء خود استخدام نمود .

شاید خودآنها نیز ازهویت شخصی که آنهارا ازحبس خلاص کرده وباستخدام خود درآورده آگاه نباشند وشایدهم باشند درهر صورت پیکون ولرمان بدون سروصدا مردند و کرینسکی دینکو هنوز معلوم نیست درچه حال اند و کجا هستند »

جیمی کریستافر پس ازفراغت ازخواندن گزارش‌اولی بفکر فرورفته وپس ازچند دقیقه گزارش دیگری ازروی‌میز برداشته چنین خواند :

گزارش ز— ۱۱٤

راجع بمهمانخانه حدید کنتیننانتال

آهنی که درساختمان این آسمان خراش بکار رفته‌از محصولات کارخانه فولادسازی بهسیك بوده که رئیس آن آقای « مادیسون کرتلند » می باشد .

آگهی مناقصه

اداره گمرك ساختمان سقف‌ها وپایه های‌دوانبار گمرك اهواز رابابتون‌مسلح وساختمان در وپنجره انبارهارا باآهن بمناقصه میگذارد.

مقاطعه کارانیکه اطلاع کامل ازاین قبیل ساختمانها داشته باشند میتوانند نقشه واطلاعات لازمه ومدارك مناقصه‌را ازاداره گمرك‌مرکزی دریافت نمایند.

پیشنهادات واصله درروز شنبه سوم اردی‌بهشت ۱۳۱۷ ساعت ۱۰ صبح‌دراداره‌کل گمرك مرکزی افتتاح وحضور پیشنهاددهندگان درجلسه مناقصه آزاداست.

اداره‌گمرك در قبول‌ورد پیشنهادات واصله آزاداست. شماره۵۸۸۷

آ—٤٤۹ اداره کل گمرك

آخرین خبرهای تلگرافی دیشب

در شمال اروپا

در پارلمان بلژیك پیشنهاد کرده اند

که آن دولت از سیاست فرانسه کناره گیری نماید

انتقاد از سفیر فرانسه که میخواهد برای آزادی عبور نیروی فرانسه از بلژیك اجازه تحصیل نماید

بروکسل — ۸ آوریل — امروز (سوبری) نماینده حزب کاتولیك درسنا پیشنهاد کرده است که دولت بلژیك ازسیاست فرانسه کنارگیری نماید وبمذاکرات جاریه بین ستادهای ارتش دو دولت خاتمه داده شود.

(لیسن) نماینده (ملیون فلاماند) هم ازین پیشنهاد تقویت کرده واز اقدامات (بارژاتن) سفیر کبیر فرانسه که میخواهد برای آزادی عبور نیروی فرانسه ازخاك بلژیك اجازهٔ تحصیل نماید انتقاد نموده است

(سپاك) وزیر امورخارجه بلژیك درپاسخ بپاره اعتراضاتی که ازطرف نمایندگان سوسیالیست و آزادیخواهان برعلیه آلمان شده اظهارداشت: معلوم میشود شما بسیاست خارجی سایر دولتها بیشتر می‌پردازید تابسیاست خارجی بلژیك وضمناً خاطرنشان کرده که ازجانب آلمان خطری متوجه بلژیك نیست وراجع باعزام نماینده تجارتی به (بورگس) نیز اظهار داشت که این اقدام عجالتاً مقتضی نمیباشد.

جمعی از نمایندگان (کاتولیك) وآزادی خواهان بانظریه (سپاك) مخالفت کرده و برای هزینه اعزام نماینده تجارتی به (بورگس) اعتباراتی پیشنهاد نمودند

رد پیشنهاد فاشیستهای بلژیك راجع بروابط شوروی

بروکسل — ۸ — طرح اصلاحی نمایندگان (رکسیت) درسنا راجع باعزام نماینده تجارتی به «بورگس» باکثریت ۵۹ رأی درمقابل ۱۷ رأی و ۵۸ رأی ممتنع ردشد.

بیانات رئیس الوزراء بلژیك راجع بفرانسه

بروکسل — ۸ — «ژانسون» رئیس الوزراء بلژیك درطی نطقی که در مجلس ضیافت «اتحادیه اعتبار» ایرادنمود تشریح کرد که آلمان چگونه خودرا بعظمت رسانده و اقدامات دولت نامبرده راتحسین کرد.

سپس اظهار داشت که دولت فرانسه ایمان خودرا بفتح ازدست داده ومجدداً بکشمکش‌های داخلی رجعت نموده‌است.

در ترکیه

انجمن اتحادیه مطبوعات بالکان

بیانات نمایندگان کشورهای عضو اتحاد بالکان راجع باتحاد آن کشورها وتعریف ازمقام اتاتورك

آنکارا — ۸ آوریل — درسومین انجمن اتحادیه مطبوعات دولتهای بالکان که دیروزتحت ریاست (یونس نادی) صاحب امتیاز و سردبیر روزنامه (جمهوریت) افتتاح گردید (سفریادیس) معاون کمیته ملی یونان نطقی ایراد نموده‌ودر طی آن مقاصد اصلی مطبوعات یونان را تشریح کرده و خاطرنشان ساخت که مطبوعات یونان میل دارد که مطبوعات دولت‌های اتحاد بالکان روزبروز درجاده ترقی وتعالی پیش‌تر رودوسپس چنین اظهار داشت:

اگر شورای اتحاد بالکان مانند سر اتحادیه است اتحادیه مطبوعات ماقلب من‌میباشد زیرا مقصودما بسیار مجلل است ودرخاتمه یکی ازبیانات (اتاتورك) راکه مضمون آن بقرار ذیل است تذکر داد: اتحادیه بالکان دشمن ندارد واگرهم دشمنانی داشته باشد آنها دشمن انسانیت‌اند نه‌اتحاد بالکان

(ژان‌دراگو) نماینده مطبوعات رومانی رشته سخن‌را بدست گرفته تشریك مساعی صمیمانه اتحادیه مطبوعات بالکان را تائید کرده واز اقدامات گرانبهای آینده آن سخن رانده گفت درپرتو حسن تفاهم واعتمادمتقابل وصمیمتی که اتحادیه مطبوعات بالکان همواره ابراز می‌دارد نتیجه هرانجمن سالیانه ازانجمن قبلی گرانبهاتر ومهمتر است.

آنگاه رئیس کمیته ملی یوگوسلاوی پشت میز خطابه رفته ونخست از دولت ترکیه که دوست گرامی ومتحد صمیمی یوگوسلاوی میباشد سپاسگذاری نموده واز (اتاتورك) رئیس جمهوری وثابنه دلیری که اقدامات وی برای بنای ترکیهٔ جدید همواره باحق شناسی وتمجید ملت یوگوسلاوی مواجه گردیده است ستایش کرده وسپس تائید نمود که یوگوسلاوی بسی افتخار دارد که با یونانیها ورومانیهای همسایه ومتحد ترکیه مناسبات بسیار حسنه برقرارساخته است.

در اروپای مرکزی

ساختن جاده اتومبیل رو در اتریش

کلنك اول‌را شخص هرهیتلر بزمین خواهد زد

سالزبورك — ۸ آوریل — فردا پیشوای آلمان ساختن جاده مخصوص اتومبیل رورا که از «سالزبورك» بوین امتداد خواهد یافت افتتاح خواهد نمود و در «ولسربرك» کلنك اول رابدست خودخواهد زد این‌عمل که باشکوه تمام انجام خواهدیافت بوسیله بی‌سیم بتمام نقاط اتریش وآلمان خبرداده خواهدشد وبرای‌ساختن جاده نامبرده ۱۵ هزارنفر کارگر اتریشی مشغول کارخواهند شد

مقدمه مراجعه باراء عمومی

روزنهم آوریل ناقوسهای کلیسای باوی‌یر بصدا درخواهدآمد

اوگزبورك — ۸ — ادارهٔ امور روحانی اعلامیه‌ای بشرح ذیل انتشار داده است:

رؤسای روحانی (باوی‌یر) بافراد کاتولیك تبعت تابعیت خود فرمان داده‌اند که بمناسبت نمایش بزرگی که قراراست دروین داده شود عصر روزنهم آوریل تمام ناقوس‌های کلیسای‌خود را بصدا درآورند.

رؤسای نامبرده با اتخاذ چنین تصمیم اهمیت تاریخی که روز دهم ماه‌آوریل ۱۹۳۸ در دنیا دارد خاطرنشان ساخته و بافراد کاتولیك گوشزد نموده اند که وظیفهٔ میهن‌پرستی خودرا ایفا نموده وبرای ادامه عظمت آلمان وسعادت هیتلر دعا کنند.

اتباع آلمان واتریش در کشتی رأی می دهند

دوال — ۸ — امروز اتباع آلمانی و اتریشی که در اسلونی اقامت دارند در کشتی (نردلند) راجع بالحاق اتریش بالمان اظهار رأی نموده‌اند.

ازمجموع چهارصدوچهل وسه‌رأی چهارصد و سی ونه رأی (آری) وچهار رأی (نه) داده شده‌است.

نطق کمیسر عالی المان در اتریش ومذمت از شوشنیك

برلن — ۸ — (سیس اینکوارت) کمیسر عالی آلمان در اتریش امروز در تالار بزرك تاریخی حزب سوسیالیسم ملی واقع در میدان ورزش در حضور پانزده هزار تن نطقی نموده و مخصوصا اظهار داشته است که سیاست (شوشنیك) صدراعظم سابق اتریش درپس پرده متکی باساس جبهه توده بوده و حتی روگردان نبود که کمونیستها رابه عنوان چریك مسلط نماید.

امروز بی‌مورد نیست ببرخی ازروزنامه های خارجه که لاف‌نوع پرستی میزنند تذکر دهیم که دردوره زمامداری (شوشنیك) دراتریش صدها هزار اشخاص زیرشکنجه و ظلم‌بودند. ما باید با کمال جدیت انتشارات بعضی روز نامه هارا که مدعی‌هستند اتحاد اتریش والمان‌بدسیسه وزور و بدون‌استعلام از رای‌وعقیده سکنه‌صورت گرفته تکذیب‌و ردنمائیم

فهرست اعضاء پارلمان آینده آلمان

برلن — ۸ — روزنامه مونیتور المان فهرست انتخاباتی مجلس آلمان را که هیتلر برای روز دهم ماه آوریل ۱۹۳۸ تنظیم نموده انتشار داده است.

نام (ادلف هیتلر) قبل‌از تمام‌اسامی نگاشته شده سپس‌نام معاونین پیشوای آلمان‌از قبیل (ادلف هس) و (گورینك) مارشال‌المان و (فریك) وزیرداخله ودکتر (گوبلس) وغیره قید گردیده است

تقسیم اعانه بین مستحقین اتریش

برلن — ۸ — (گوبلس) وزیر تبلیغات اخیراً چهارمیلیون مارك که برای مساعدت‌افراد آلمانی درموسم زمستان جمع‌آوری شده‌بصندوق اعانات پرداخته است تاروز هشتم ونهم آوریل‌در اتریش بین مستحقین توزیع شود.

روی‌همرفته تاکنون دوازده میلیون مارك بین اهالی اتریش تقسیم شده و اداره معاونت عمومی تابحال چهارصدو سیزده واگن خواروبار ولباس بدان کشور فرستاده است که بهای آن بپنج‌میلیون ودویست‌هزار مارك‌بالغ گردیده‌است

بر نامه مسافرت هر هیتلر به‌ایتالیا

رم — ۸ آوریل — جراید امروز راجع ببرنامه مسافرت هیتلر بایتالیا تفصیلات جدیدی منتشر کرده‌اند:

هیتلر دوروز در رم اقامت خواهدگزید وسپس عازم «نایل» شده یکروز هم درآن جا توقف خواهد نمود ومجدداً برم برگشته دوروز دیگر درآن‌جا مقیم خواهد بود و درطی ٤روز اقامت در رم دوضیافت مهم بافتخار معظم له در کاخ سلطنتی وقصر (ونزیا) برپا خواهد گردید ودر دو شام که یکی ازطرف پادشاه ودیگری ازجانب‌ارتش ایتالیا داده خواهدشد حضورخواهد یافت ودر دوشب دیگر در میدان موسلینی و میدان (سین)نمایشهای مجللی‌داده خواهدشد.

هیتلر از رم بسوی (فلورانس) رهسپار شده و قبل‌ازمراجعت بالمان ۲٤ ساعت‌هم درآن‌جا توقف خواهد کرد.

هیتلر مقارن ساعت هشت‌ونیم عصر وارد ایستگاه (استیا) خواهدگردید وموقع حرکت از ایستگاه بسوی کاخ (ونیز) و(کیرنیال) مشعلهای برق وشمعدان‌های بزرك میدان (سین) شهر را غرق درنور خواهند کرد وده هزار نفرموسیقی‌دان بنواختن سرودهای ملی‌وقطعه های دیگر اشتغال خواهندورزید.

خبرهای اسپانیا

خواهش اتحادیه کارگران انگلیس

از وزیر امور خارجه برای آزادی‌صدور اسلحه باسپانیا

لندن — ۸ آوریل — ازمنابع رسمی‌اطلاع میرسد که هیئت نمایندگی اتحادیه کارگران انگلیس‌ازلرد(هلیفکس) وزیرامور خارجه‌درخواست کرده است منع‌حمل اسلحه ومهمات جنگی بقلمرو جمهوریخواهان اسپانیا را موقوف نمایند

انگلیس هواخواه‌عدم مداخله‌است

لندن — ۸ — (پوتلر) معاون وزارت امور خارجه امروز درمجلس شوری شایعات راجع باینکه ازطرف ایتالیا و آلمان نیروی کمکی و مواد جنگی برای ملیون اسپانیا فرستاده شده تکذیب کرده واظهارداشته است که دولت‌انگلیس هم کماکان طرفدار سیاست عدم مداخله میباشد

زیر دریائی جمهوریخواهان در بندر فرانسوی

پاریس — ۸ — روزنامه (ماتن) مینویسد زیر دریائی جمهوریخواهان اسپانیا مجبور است حرکت‌خود را از (سن نازر) تاچند روز دیگر بتأخیراندازد وظاهراجاتوان‌آن که مایل‌بمراجعت بقلمرو جمهوریخواهان نیستند کشتی نامبرده را خراب ومعیوب کرده اند.

پایتخت جمهوریخواهان اسپانیا تغییر میکند

پاریس — ۸ — روزنامه (پتی‌پاریزین) مینویسد دولت جمهوریخواهان اسپانیا مقر خودرا به (مورسیا) یابه (الیکانت) انتقال خواهد داد

در امپراتوری بریتانیا

مصرف نفت در انگلستان

لندن — ۸ آوریل — امروز مجلس‌اعیان تصمیمات مربوطه بکالای نفت انگلیس را مورد بررسی قرارداده است «لردلاوار» از جانب دولت اظهارداشت که محصول کنونی نفت انگلیس تقریباً صدی هفت احتیاجات اهالی را مرتفع میسازد وخاطرنشان ساخت که باوضع هشت پنس عوارض می‌توان چنین محصولی را حفظ نمود و دولت مشغول بررسی پیشنهادهای مربوط‌بافزایش محصول نفت میباشد وذخایرنفت نیروهای سه‌گانه زمینی وهوائی ودریائی وتجارتخانه های‌خصوصی بطورمحسوس افزایش یافته است وبرای‌تهیه کشتی های بزرك مخصوص حمل‌ونقل درموقع جنك نقشه هائی تنظیم شده است

سوء قصد برجان عضوشورای عالی مسلمین

که تابع دولت انگلیس است

بیت‌المقدس — ۸ — امروز برعلیه (امین عبدالهادی) عضو شورای عالی مسلمین سوءقصدی شده است.

عقیده محافل سیاسی برآنست که مقصود این اقدام تهدید اعضاء شورای نامبرده می‌باشد زیرا آنها تابع دولت انگلیس هستند.

باید دانست که پس ازفرار مفتی‌اعظم‌از بیت‌المقدس وتنبیه بقیه اعضاء آن شورای عالی مسلمین‌ازچهار نفراعیان که تحت‌نظر دولت‌انتخاب گردیدند تشکیل شد وتاکنون یکنفر از آنها منفصل‌شده ویکنفردیگرهم استعفاداده است.

بسته شدن کلیسای آرامگاه حضرت مسیح

بیت‌المقدس — ۸ — کلیسای مقبره حضرت مسیح در بیت‌المقدس که پانزده قرن تمام عمر دارد موقتاً بسته خواهد شد زیرا بیم خرابی آن می رود.

ستون اکابر

صورت شاگرد اول‌های آموزشگاههای حوزه معارفی خراسان در خرداد ۱۳۱۶

نام‌ونام‌خانوادگی	شغل	معدل	شهر
محمد صادق بیضائی	خیاط	۱٦	نیشابور
محمد رضا شیخ	سمسار	۱۷٫۱	«
محمد فریدی فریمانی	زارع	۱۷٫۲	فریمان
غلامحسین اعلمی	«	۱۹٫۸	چناران
اسدالله جعفرنژاد	خیاط	۱٦٫۸۲	بجنورد
محمدکاظم کاظم‌زاده	بزاز	۱٦٫۵	قوچان
غلامعلی فولادی	بقال	۱۷٫۸	باجگیران
حسن حسامی	ملاك	۱۷٫۱۲	تربت جام
محمد معمار باشی	شاگرد بنا	۱٦٫۹	طبس
رجبعلی دلگشائی	زارع	۱۹٫۵۵	درجز
غلامحسین مسعودی	نویسنده	۱۷٫۸۳	لطف‌آباد
اسمعیل ملا	شاگردعطار	۱۸	سرخس
رضاموسوی مقدم	دکاندار	۱۷	کلات
محمد مراد مرادی	زارع	۱٦	خاکستر
اسمعیل حداد	آهنگر	۱۷٫۵	باخزر

خبر اقتصادی — از بانك ملی

احتمال وجود منابع نفت در ایتالیا

بقسمی که مجلات فنی ایتالیا مینویسند بموجب اطلاعات وگزارش مربوط بزمین شناسی که پروفسور بوناتلی برای مجله و روزنامه (آ ۰ ژ ۰ ی ۰ ت ۰) نگاشته است تصور میرود در جزیره سیسیل چاه های نفتی وجود داشته باشد.

این عملیات زمین شناسی ازسال ۱۹۳٦ شروع ومورد بازرسی‌قرار گرفته که وسایلی‌اتخاذ شود تابتوان ازچاه های نفت موجود در ایتالیا استفاده وبهره برداری نمود

پروفسورنامبرده‌این موضوع را باتجربیاتی که درافریقای شمالی وامریکای شمالی وآسیای غربی بعمل آمده مقایسه نموده و عقیده دارد کازهای هیدروکاربور که درسطح زمین و یا در چاههای کم عمقی مشاهده میشود ازاعماق زمین بالا می آید و مخصوصاً تأکید نموده‌که باید چاههائی بعمق ۲۰۰۰ متردرنواحی پالرم کنده شود تامشخصات این اراضی کاملا معلوم‌گردد

درنواحی سیراکوس نیز باید معاینات کاملی از زمین ها نموده‌وتحقیقاً بازدیدوبازرسی بعمل آید.

پرفسور نامبرده در خاتمه مخصوصاً با اطمینانی متذکرشده‌که دوفقره عملیات چاه‌کنی مزبور و تفحصات برای شناسائی خاصیت زمین بالاخره علائم و آثاری بدست خواهد آمد که بتوان درآینده برنامه ای برای بهره برداری‌از چاههای نفت احتمالی ایتالیا تنظیم وتهیه نمود

(لوکوریه دولابورس ۱۲ر۲ر۳۸)

استعفاء نماینده حزب کارگر انگلیس

لندن — ۸ — نماینده حزب کارگر (هارولدنیکلس) معاون کمسیون اتحاد استعفا داد جانشین اوهم بعد از خاتمهٔ تعطیل پارلمان تعیین خواهد شد.

تعویق جلسات پارلمان انگلیس

لندن — ۸ — جلسات پارلمان بمناسبت ایام تعطیل عیدپاك تاروز پنجشنبه آینده‌بتعویق افتاد اداره خزانه داری درجلسه آینده پارلمان که روز بیست‌و شش‌آوریل منعقد میشود لایحه بودجه را تسلیم خواهد کرد.

در شبه جزیره بالکان

تأسیس وزارت تازه اقتصاد

ملی اقتصادی

بغارست — ۸ آوریل — امروز وزارت جدید اقتصاد ملی تأسیس یافته وامور مربوطه بتولید وتوزیع کالارا اداره خواهد کرد ولی امورفلاحتی وبرخی رشته‌های اقتصادی ازصلاحیت آن وزارت خانه مستثنی میباشد وفقط در عمل واردات وتجارت و بانکها نظارت کرده قوانین لازم‌را تهیه خواهد نمود. سازمان این وزارت خانه مرکب از دوایر وزارت صناعت وتجارت سابق میباشد وبعلاوه یك‌اداره همکاری وتعیین ارزش‌نیز تشکیل خواهدداد.

در امریکا

ساختن کشتی هوائی

کوه‌پیکر درامریکا

نیویورك — ۸ آوریل در شهر (اکرن) یك کشتی‌هوائی جدید ساخته شده است که‌دارای صد وبیست وسه میل پای مکعب ظرفیت است‌وبا گاز هلیوم باید پر شود.

زن گرفتن

چه فوائدی دارد ؟

بقیه ازصفحه اول

هاگذشته ودرکار خود درمانده شده آنگاه آن اندوخته‌را نه‌فقط‌سرمایه سعادت‌خودنمی‌دانند، بلکه سبب بدبختی و بلاتکلیفی خود میشمرند .

این عده ازجوانان تا کلاه‌خودرا برای تهیه صد هزار ریال اندوخته چرخ بدهند پل‌عمر و زندگی آنها آن سر چهل و چهل پنجسالگی گذارده شده است پیش‌روی خودرا باید باعینك وپیش پای خویش‌باعصا ببینند !

در واقع زن گرفتن گذشته از این که عقلا ومنطقاً لازم‌وبنفع شخص‌است ، اساساً جسارت اخلاقی وشهامت‌اجتماعی میخواهد ، وشخص‌اینقدر باید دروجود خویش سراغ شهامت بنماید که بتواند مسئول معاش دیگری نیزبشود ، و وقتی این‌بار را بردوش خود پذیرفت ، آنوقت حس می کند نیروی تازهٔ برای کار کردن پیدا کرده است وجدیت وسعی اودر افزایش درآمدوتولید ثروت بیشتر میشود ، زیرا علاقهٔ او بزندگی زیادتر میگردد ، ودائرهٔ این علاقه باپیدا کردن فرزندی بیشتر گردیده واز سعادت خانوادگی بر خوردارخواهدشد .

زن گرفتن‌از لحاظ نفع شخصی این‌فایده را داردکه در آمد و ثروت او بیهوده صرف تمایلات نفسانی نمی‌شود و همینکه در پیرامون خود چند نفری را مینگرد که از پرتو سعی و عمل او نان میخورند، احساس لذت وجدانی در خود نموده و کیف آن‌را خود او میبرد، زن‌گرفتن این فایده را داردکه شخص را بتقوی وعفاف رهبری نموده، واز خیلی کارهای زشت وآلوده‌گیها بمفاسد اخلاقی باز می‌دارد، و بنا براین یك فرد مجرد وقتی زن گرفت در درجه اول منافع مادی ومعنوی خودرا در اینکارتامین نموده و درتامین این منافع ضمناً بوظیفه‌اجتماعی خویش نیز عمل کرده، وبرشخصیت اجتماعی خود ازحیث‌اینکه سرپرست‌خانوادهٔ‌وپدرفرزندیافرزندانی گردیده افزوده‌یست.

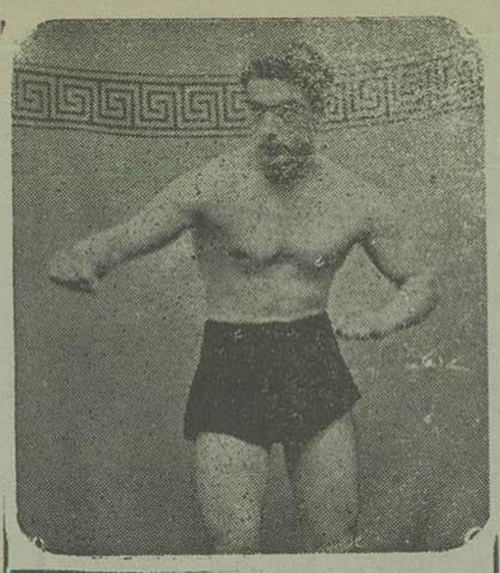

آقای‌سروش صفاریان فارغ التحصیل کالج البرز که درجشن‌های ورزشی کالج بگرفتن‌مدال مشت‌زنی نائل شده برای مسابقه مشت‌زنی بوزن سنگین آماده میباشد کسانیکه داوطلب مسابقه باایشان هستند از۴تا۶ بعدازظهر روزهای جمعه بباشگاه‌نیکنام مراجعه‌نمایند **محمود نیکنام**

آگهی مزایده اجاره

بانظارت اداره‌کل اوقاف یکباب خانه پلاك شماره ۷۶۰۶ واقعه در بخش ۸ تهران کوچه ماسوره موقوفه‌مرحوم‌حاج‌علی‌عقاقیری بطور مزایده برطبق مواد ذیل باجاره برگذار میشود ۱– مدت اجاره از تاریخ تنظیم اجاره نامه برای مدت سه سال خواهد بود ۲– مستاجر حق انتقال کلیه یاجزءجزءمورداجاره‌رابغیربدون اجازه کتبی‌اداره کل اوقاف ندارد ۳– حداقل‌اجاره درماه ۲۵۰ریال است ۴– معرفی ضامن معتبر ۵– میزان مال الاجاره باید در پیشنهاد صریحاً تعیین شود ۶– هریك‌از پیشنهاد دهندگان بایستی قبلامبلغ ۳۰۰ ریال بعنوان سپرده‌بصندوق حساب‌داری اداره‌کل اوقاف در مقابل قبض بسپارند تادر صورتیکه پس از اصابت مزایده بنام ایشان در ظرف ده روز عمل اجاره راخاتمه ندهند مبلغ مذکور بنفع اوقاف ضبط گردد ۷– اداره‌کل اوقاف در رد وقبول هریك‌ازپیشنهاد های واصله مجاز میباشد – داوطلبان اجاره می توانند تا ۲۲ر۲ر۱۷ پیشنهاد های خودرا درپاکت سربسته ولاك مهر نموده وروی آن جمله (راجع بمزایده اجاره خانه‌پلاك ۷۶۰۶ موقوفه مرحوم حاج علی عقاقیری(نوشته بدفتر اداره کل اوقاف بااخذ رسیدتسلیم نمایند روز ۲۵ر۲ر۱۷ کلیه پیشنهاد های واصله باحضور صاحبان آن‌مفتوح وقرائت خواهدشد وهریك‌از پیشنهاددهندگان یانماینده آنها در روز مزبور حاضرنشوند حق اعتراض‌نخواهند داشت .

آ–۴۵۴

آگهی

اداره کل معادن جهة تصدی کمپر سور بنزینی احتیاج بیك نفر مکانیسین با تجربه ایرانی دارد داوطلبین باگواهی نامه های خود بدفترکل معادن رجوع نمایند . شماره ۷۱۹

آ –۴۵۹ ۱–۳ **اداره کل معادن**

خواب وخیال = کرم سیمون

هرخانمی به وجاهت علاقه دارد حتی درخواب وخیال– وبرای حفظ جوانی و لطافت صورت بایستی صبح وعصر **کرم سیمون** اصل استعمال نماید چون همین **کرم سیمون** بی نظیر است که تمام خانمهارا مرید خود نموده .

کرم سیمون جلد را سفید ونرم وظریف می‌نماید – هرلکه قرمز وچین صورت‌را برطرف و شمارا از سوختگی آفتاب آسیب سرما وپریدگی رنك محفوظ میدارد

خوبست تاجوانید بفکرخود افتاده بخواص‌این **کرم سیمون** توجه‌فرموده باتهیه یك شیشه‌شماهم درخود آزمایش فرمائید .

(نزد تمام فروشنده های معتبر یافت میشود فقط دقت نمائید که (**کرم سیمون** اصل ودست‌نخورده‌باشد)

آ–۲۹۱ ۶–۱۰

رادیو ۱۹۳۸ مارکنی وارد میشود

آ – ۹۹ ۴ –۱۵

آقایان معتادین تریاك

یگانه علاج قطعی شما حب ترك تریاك جاوید است که بدون هیچگونه پرهیز وعارضه باقیمت کمی باعث‌خلاصی شمااست **دواخانه‌جاوید** تهران تلفن ۵۶۱۸–۵۳۶۸ آ–۲۷۰ ۴–۱۰

بنفع بی کاران با سواد

آقایان– بانوان کار درآموزشگاه‌توانا مهیا است

وباخرج خیلی کم می‌توانید۱۵روزه ماشین نویسی فارسی–فرانسه– انگلیسی وآلمانی‌را تکمیل نموده ویا حقوق مکفی کار بگیرید – آشنایان‌بزبان‌فارسی نیزمی‌توانند ازموقع استفاده نموده وپس ازمدت‌مزبور باخذ گواهی نامه نیز موفق گردند

آ–۳۳۰ خیابان‌سپه– مقابل‌خیابان استخر–**آموزشگاه‌ماشین نویسی توانا** ۳–۵

آلا نام بهترین نمك میوه هاست

آ –۳۰۵ ۱–۱۰

ستون احتیاجات

نیازمندیها

درجستجوی کار

جوانی که دارای ده سال سوابق خدمت در محاسبات ومنشی گری است و ماشین نویسی فرانسه را می‌داندضمنا گواهی نامه حسن خدمت در دست‌داردجویای کاری باحقوق لااقل ۴۰۰ریال میباشد در روزنامه‌اطلاعات به‌آقای سپهری‌مراجعه فرمایند.

✿✿✿

یکنفر جوان۱۸ ساله که معلومات‌فارسی او در حدود کلاس ششم دبیرستان و با مزایای زبان فرانسه وانگلیسی دارامیباشد جویای شغلی در بنگاه های ملی و دولتی است طالبین بدفتر مایند کی‌روزنامه اطلاعات درلاهیجان‌مراجعه‌نمایند

✿✿✿

یکنفر منشی که زبان عربی‌را بخوبی‌می داند وتحصیلاتش درحدود دوم متوسطه است و درکارهای منشی گری‌واداری اطلاعات کافی‌دارد برای استخدام در بنگاههای ملی یادولتی حاضر است بروزنامه اطلاعات مراجعه شود

استخدام میشود

استخدام میشود

دونفر پرستار کارآزموده برای‌بیمارستان‌معتمد لازم است طالبین‌بدفتر بیمارستان مراجعه نمایند

✿✿✿

یکنفر دفتر نویس که ازمحاسبات دوبل اطلاعات‌کامل داشته باشد با حقوق مکفی لازم است داو طلبان رجوع نمایند بسلمانی تکمیل خیابان سپه

فروخته میشود

شش پارچه قفسه و یك وترین خرازی تازه خیابان سپه رستوران صداقت

✿✿✿

یکدستگاه اره‌کرد که با موتور کار میکند برای بریدن چوب جهت فروش موجود است آدرس خیابان نادری مدرسه ارامنه قدیم کار خانه کالباسی سازی خالاتیان

✿✿✿

یکدستگاه موتور کومپر یسوررنك‌پاش آلمانی قابل نقل که روی دو چرخ لاستیکی سوار است باچندین منرلوله لاستیکی و تفنك (گان) رنك پاش که ازبرای رنك آمیزی‌عمارات ودر وپنجره‌طبقات پائین وبالا ساخته شده برای فروش‌حاضراست طالبین‌بوسیله تلفن ۶۸۳۴ بحمید ارشاد رجوع فرمایند .

یکدستگاه موتور دیزل‌نو دینام سر خود بقوه ۱۷ اسب باسه دستگاه دینام های دو وسه کیلواتی بفروش میرسد طالبین به تلفن ۶۳۱۸ مراجعه نمایند

قابل‌توجه‌کارخانجات فنی ومیکانیکی

یکدستگاه کارخانه تراش کامل با تمام لوازم آن برای فروش حاضر است طالبین‌بمغازه علی‌اکبرساربان‌جنب میدان‌قزوین‌مراجعه‌فرمایند .

هنرگاه موسیقی

تحت‌نظر آقای ضیاء مختاری مدیرداثره موسیقی وزارت‌معارف وعده‌از هنرآموزان مجرب ودیپلمه در موسیقی شبها ازتاریخ ۱۵ فروردین افتتاح گردید علاقمندان به‌آموختن پیانو–ویلن وسایر فنون ظریفه موسیقی میتوانند همه روزه غیراز ایام تعطیل جهت اسم نویسی ازساعت ۵ بعدازظهر بدفتر مراجعه نمایند . جهت اشخاصی که‌شخصاً پیانو ندارند و داوطلب آموختن آن میباشند وسایلی فراهم گردیده که‌درخود هنرگاه تمرین نمایند .

نشانی – ابتدای خیابان ناصرخسرو روبروی دواخانه کهن

آ–۳۲۲ ۴ – ۱۰

گراورسازی

شرکت سهامی چاپ

شعبه گراور سازی شرکت سهامی چاپ که ازمدتی پیش‌دائر شده اخیرا با وارد نمودن ماشین آلات و ادوات سیستم جدید و استخدام متخصص فن تکمیل و برای قبول هرنوع گراور وکلیشه و اشترتیپی و گراورهای رنگین آماده شده است

–۱۲–

آگهی مناقصه

ناحیه راه مخصوص برای کارهای ساختمانی خود ازکندوان الی کرج محتاج بیکصد تن آهك است که درعرض راه (نقاطی که اداره تعیین نماید) تحویل گردد وسی و پنج (۳۵) تن گچ هم در مرکز کچسر احتیاج دارد که بطور مناقصه خریداری میشاید پیشنهاد دهندگان میتوانند پیشنهادات خودرا بضمیمه یکصد وپنجاه ریال وجه نقد یاچك تصدیق شده بانك‌تاتاریخ بیست وهفتم فروردین ۱۳۱۷ درکرج تحویل دفتر ناحیه نمایند . پیشنهادات مذکور درساعت سه بعد ازظهر همان روز مفتوح وقرائت‌خواهد شد حضور پیشنهددهندگان درجلسه افتتاح پاکات آزاد وضمناً اداره هم در رد وقبول یك‌یاکلیه پیشنهادات‌مختار است برای مشاهده ومطالعه شرایط قرارداد ممکن است اشخاص بنمونه قراردادی که دردفتر اداره موجوداست مراجعه نمایند .

شماره ۳۳۰ آ– ۴۵۰ **ناحیه راه‌مخصوص**

آگهی رسمی

برای خرید وفروش وصدور پوست وروده واقدام بهرنوع معامله مجاز وحق‌العمل کاری شرکتی بنام شرکت بامسئولیت محدود پوست وروده خراسان ازتاریخ پانزدهم اسفندماه ۳۱۶ بمدت پنج سال در شهر مشهد باسرمایه پانصد هزار ریال که تماماً نقد پرداخت شده تأسیس گردیده است .

آقای خلیل کوزه‌کنانی بسمت ریاست هیئت مدیره وآقایان حاج غلامحسین باقرزاده ومحمد صادق فاتح و اباذر مهدیان بعضویت‌هیئت مدیره برای تمام مدت انتخاب شده‌اند ونیز، آقای اباذر مهدیان سمت مدیریت عامل شرکت راتمام مدت درعهده دارند .

تمام اسناد و نوشتجات وتعهدات شرکت باید بامضاء دونفر ازهیئت مدیره باشد.

شرکت نامبرده درتاریخ یازدهم اسفندماه یکهزارو سیصدوشانزده دردفتر ثبت‌شرکت های داخلی مشهد تحت شماره نودوسه بثبت رسیده است

مشهد ۷ فروردین ماه ۱۳۱۷ مدیر ثبت شرکت‌های مشهد – **حسینعلی گلشن**

آ – ۴۵۷

آگهی

اداره‌کل آمار وثبت‌احوال خرید ۱۲۰عدد کشو کتابخانه راکه باید ازچوب جنگلی خشك و هریك دارای دستگیره باشد طبق نمونه موجوده در حسابداری بمناقصه می گذارد. هریك از پیشنهاد دهندگان باید مبلغ (۳۰۰ ریال) بعنوان سپرده بصندوق حسابداری کل‌آمار وثبت احوال تحویل وقبض سپرده راضمیمه پیشنهاد نمایند تادر صورتی که‌حائز حداقل گردیده واز انجام آن استنکاف ورزند بسود خزانه دولت بایکانی شود . پیشنهادات باید در پاکت سربسته وممهور باذکر (مناقصه کشو کتابخانه) درروی پاکت تاروز ۲شنبه پنجم اردیبهشت ۳۱۷ بدفتر حسابداری تسلیم شود پیشنهادات واصله ۳ ساعت قبل ازظهر روز ۳شنبه ششم‌در دفتر ریاست اداره حسابداری باز وقرائت حضور پیشنهاد دهندگان درجلسه مناقصه آزاد واداره کل‌آمار وثبت احوال دررد یاقبول یك یاتمام پیشنهادات مختاراست شماره۱۲۲۳

آ–۴۴۶ ۱–۲ **رئیس اداره کل‌آمار وثبت احوال – بهرامی**

آگهی بعموم خانمها و آقایان

انواع و اقسام سنگهای جواهر و جواهرات ساخت آلمان با بهترین طرز جدید در مغازه ایران و آلمان واقع درخیابان فردوسی مقابل مهمانخانه فردوسی موجودو بقیمت‌مناسب بفروش‌می رسد. هرنوع سفارش برای‌ساختن جواهرات قبول‌میشود .

آ–۴۱۳

آگهی مناقصه

وزارت معارف ساخت کلیشه و پلاك مورد مصرف سال ۱۳۱۷ را طبق شرائط ذیل بمناقصه می گذارد :

۱–کلیشه وپلاك‌باید باخط بسیارخوب طبق‌نمونه که ممکنست شرکت کنندگان‌مراجعه وملاحظه نمایند باشد .

۲– ضخامت فلز کلیشه بقطر ۲میلیمتر وترام ۱ر۵ میلیمتر ونیم بوده باشد

۳– ضخامت پلاك بقطر ۲میلیمتر ۱ر۵میلیمتر ویك میلیمتر هریك جداگانه پیشنهاد گردد با برنج صیقلی فرنگی

۴ – در صورتیکه کلیشه از ۲۰ در ۲۰ سانتیمتر زیاد تر باشد روی تخته سه‌لا که بضخامت حروف سربی یاروی تخته که لااقل تایك سال از حیث تابیدگی محفوظ باشد نصب گردد .

۵– اجرت خطاطی‌کلیشه وپلاك بعهده سازنده است

۶–کلیشه و پلاك که دستور تهیه‌آن داده میشود باید حداکثرسه روز بعد تحویل‌انبار کار پردازی گردد .

داوطلبان شرکت درمناقصه باید پیشنهادات خود را در پاکات ممهور با تعیین قیمت کلیشه وپلاك واز حیث اجرت بسانتیمتر مربع تنظیم وبا مبلغ یکهزار ریال سپرده بدفتر اداره حسابداری تسلیم نمایند .

به پیشنهادات فاقد قبض سپرده به استثناء چاپخانه مجلس شورای ملی ترتیب اثر داده نخواهد شد .

کلیه پیشنهادات تاروز ۳۱ فروردین ماه واصل گردد پیشنهادات مناقصه ساعت ۹ صبح روز سه شنبه اول اردی بهشت ماه باز و قرائت و حضور پیشنهاد دهندگان در جلسه مناقصه آزاد است .

شماره ۱۵۷۲ **رئیس اداره حساب داری وزارت معارف**

آ – ۴۶۲

نشانی کارخانه : لاله‌زار برابر دواخانه طوس

آ – ۳۶ – ۳ –

صاحب امتیاز و مدیر مسئول : عباس مسعودی

اطلاعات

سال دوازدهم شماره ۳۴۴۵ — عصر یك شنبه بیست و یکم فروردین ماه ۱۳۱۷ — تك شماره حزل دینار

بمناسبت تشریف فرمائی والاحضرت همایون ولایتعهد بیانك ملی

کلید اقتصادی کشور یا بانك ملی ایـران

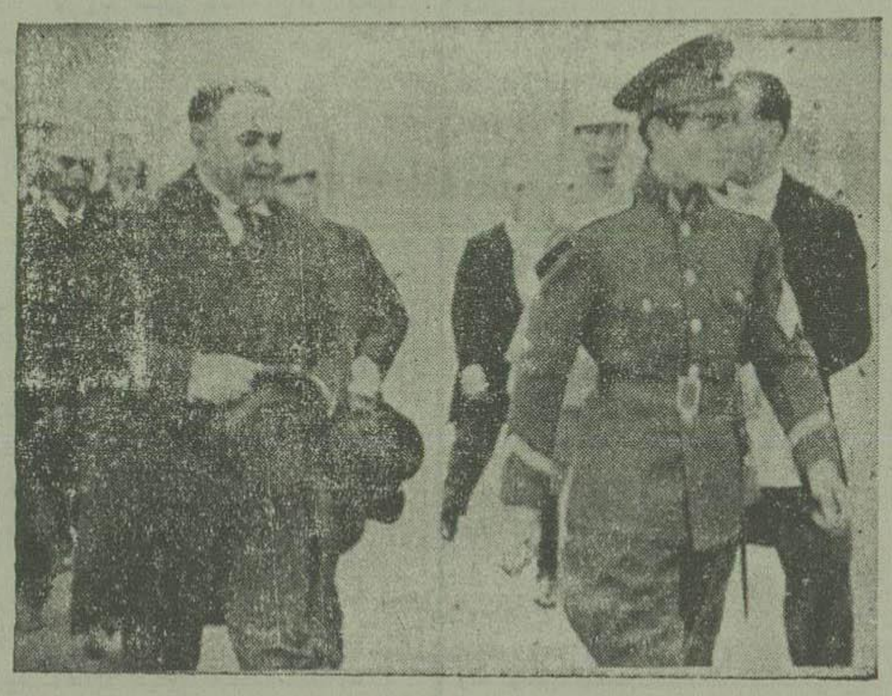

والا حضرت همایون ولایتعهد هنگامی که از بازدید قسمت های مختلف بانك بازگشت می فرمایند .

در دنیای اقتصادی کنونی که علمای اقتصادآن‌را عصر اعتبارات‌مینامند وهدف اقتصادی عمومی کشورها تولید کالاهای فراوان وفروش‌به مقادیر زیاد است بانك‌ها عهده‌دار تولیداعتبارات لازم برای گرداندن چرخ های صنعت‌وتجارت و فلاحت میباشند.

بنا بر این‌هر کشوری که‌بانکهای آن دارای اساس وبنیان منظم‌و شالودهٔ استوار ومتین باشد ازعهده انجام این وظائف خود بخوبی‌بر می آیدو بالنتیجه‌جریان امور اقتصادی آن کشور ازهر جهت رضایت‌بخش میگرددوقوه مولدهٔ آن روبافزایش میگذارد.

✿✿✿

کسانی که‌روزپنج‌شنبه گذشته درالتزام موکب‌مبارك‌والاحضرت همایون‌ولایت‌عهدبانك ملی ایران یاهمان طور که والاحضرت همایونی درضمن بیانات‌خود اشاره فرمودند کلید اقتصادی کشور را بازدید نمودندوهم چنین‌خوانندگان ما که گزارش این نشریف فرمائی را بتفصیل در روز نامه صبح‌جمعه مطالعه کردندبخوبی‌ازجریان‌رضایت بخش این‌بنگاه مهم دراین‌دهسال‌آگاه‌گردیده‌وبه استحکام بنیان‌اساس حیات اقتصادی کشور کاملا پی‌بردند

بانك ملی ایران که بموجب قانون ٦ اردیبهشت ۱۳۰٦ تاسیس‌گردید در بدوامریعنی درسال ۱۳۰۷ در تمام کشور دارای سه شعبه‌و میزان ترازنامه سالیانه آن ۱٦٦ میلیون ریال بوده درصورتی که درسال۱۳۱٦ شمار شعب‌آن به ٦٥و ترازنامه عمومی آن‌به۲٦۰۳میلیون‌ریال رسیده است و این خود می‌رساند که‌بانك ملی دراین مدت ببهترین وجهی راه ترقی وتکامل راپیموده‌و موفقیت مهمی‌را که باین‌زودی انتظار نمیرفت بدست آورده‌است

گنجینه‌های گرانبهای سیم‌وزر وجواهرات (درگنجینه سیم شماره کیسه‌های مسکوك که‌در قفسه‌های متعدد وطولانی چیده شده‌بود بیکمد و پنج‌هزارودویست کیسه‌میرسیدوشمش‌های نقره‌درقسمت دیگرهمین گنجینه نهاده‌شده بودوعلاوه همانطور که‌آقای رئیس‌بانك بعرض والاحضرت همایونی رسانیدند غیر ازاین مسکوك نقره مقدار زیادی نیزمسکوك سیم‌درخزاین بانکهای‌شهرستان‌هاموجود میباشد—درگنجینه زرشماره شمش‌های این گنجینه ٤۳٥۸ شمش بود که وزن خالص آنها بکرم ۲٦—۲۲٦۸٤۸۸۷ (۷٥خروار و٦۰من) میباشد در گنجینه جواهرات صندلیها و اشیاء مرصع و جواهرنشان مرواریدها زبرجدها — الماس ها و گوهرهای گرانبهاوبی‌نظیر دیده‌شد) که درخزاین بانك‌مشاهده گردیدعلاوه‌براینکه‌معرف استحکام‌پول کشور میباشد مسلم میدارد که‌بانك میتواند با داشتن این‌ذخایر هنگفت وگرانبها بیش ازپیش دایره عملیات و اقدامات خودرا توسعه داده و سرمایه های بیشتری در راه های مختلف صنعتی وتجارتی به جریان بیندازد .

یك نظر کلی بنسبت ما بین پشتوانه (ذخیره) فلزی اسکناس واسکناس‌های‌درجریان درکشورهای‌مختلف که‌برای آگهی خوانندگان فهرست‌آن دراینجا چاپ می‌شود نشان‌می دهد که کشور ایران‌ازلحاظ ذخیره فلزی‌درمقابل‌اسکناس های منتشره در رتبه چهارم‌وازخیلی از کشورهای معظم گیتی بیشترقرارگرفته است **ودرحقیقت استحکام پول آن‌درحال حاضر بعداز چهار کشورازسایرکشورهای جهان زیادتراست**

فهرست‌مابین نسبت پشتوانه فلزی و اسکناس‌واسکناسهای درجریان درکشور های مختلف

دولتهای متحدامریکای شمالی	۱۹٤ درصد
سویس	« ۱۷٤
هلند	« ۱٥۷
ایران	« ۸۱
بلژیك	« ۸۱
انگلستان	« ٦٤
فرانسه	« ٦۲
هندوستان	« ٥۷
پرتغال	« ٤۲
ژاپون	« ۳۷
مصر	« ۳۰
لهستان	« ۲۹
یوگوسلاوی	« ۲۹
ترکیه	« ۲۱
هنگری	« ۱۸
آلمان	۱ درصد

واگر گنجینه های گرانبهای جواهرات را نیز ضمیمه ذخایر فلزی خود نمائیم با این که چون میزان واقعی‌آنرا دردست نداریم نمی‌توانیم بطور قطع اظهارنظر کنیم وباعدد و رقم آن را مشخص سازیم معهذا حتم داریم که آنوقت کشور ایران از لحاظ پشتوانه اسکناس در ردیف اول کشورهای جهان قرار خواهد گرفت

✿✿✿

زندگانی اقتصادی‌و دادوستدهای‌اعتباری و توسعه روز افزون صنایع و ارتباطات مالی و بالاخره مشخصات اقتصادی عصر حاضر موجب‌شده است که‌هر کشوری‌ذخایر نقدی ومنابع پولی‌خود را در یك بنگاه تمرکز دهد وآن بنگاه نیز مکلف است که بادر نظر گرفتن مصالح مالی و سیاسی و اقتصادی کشور چرخهای‌فعالیت اقتصادی آن کشور را بجریان اندازد .

خوشبختانه این منظور مهم و اساسی را بانك ملی ایران بخوبی انجام داده و خدمات گرانبهائی که دراین دهسال که از تاریخ تأسیس آن گذشته بتجارت و اقتصاد کشور از راه کمك بتأسیس شرکتها ومنابع تولیدثروت نموده بیش‌از انتظارات ما بوده‌است .

ما امیدواریم همان طوری که دولت نیز در نظر دارد این بنگاه مهم روز بروز در راه ترقی و تعالی گامهای بلند تری بردارد و به منظور اساسی خود که کمال توسعه وترقی صنعت‌و فلاحت وتجارت کشور است نائل گردد

وزارت مالیه

آگهی

اداره کل مالیات بردرآمد وحق تمبر

بکلیه مؤدیان مالیاتی شهر تهران باستثناء شرکتها اخطار میشودکه مطابق ماده(۱۸) قانون مالیات بردرآمد موظفند اظهار نامه مالیاتی خودرا تنظیم ومنتهی تا ۱٥ خرداد بدایره مالیات‌بردرآمد تهران واقع درخیابان باغ‌سپهسالار عمارت‌آقای‌الهامی که‌بجای دوایرشمال وجنوب سابق تشکیل شده تسلیم کنند و در همان موقع مالیات بردرآمد خود راکارسازی دارند ضمناً تذکر میدهد علاوه برخسارت دیرکرد مطابق‌ماده (۱) تصویب‌نامه شماره(۱۳٤۱۸) هیئت‌وزراء مورخ ٦ بهمن ۱۳۱٥ که باستناد ماده (۲۳) قانون تصویب شده اگر مؤدی اظهار نامه را برخلاف واقع تنظیم ویانشانیهای (قرائن و امارات) مربوطه بخود یاسود ویژه خود را کمتراز واقع ذکر کند یا اصلا صورت ندهد معادل نصف مالیات پرداخت نشده جریمه تخلف از او دریافت خواهدشد واگر درظرف مدت مقرره در فوق اظهار نامه ندهد علاوه براینکه مالیات او رأساً تشخیص و وصول می‌شود طبق‌ماده (۲) تصویب نامه مذکور معادل تمام مالیات‌پرداخت نشده نیز جریمه ازمتخلف دریافت خواهد گردید بنابراین بعموم مؤدیان گوشزد می شود برای اینکه مشمول جرایم مزبور نشوند درظرف مدت قانونی اظهارنامه های خودراکاملا مطابق‌واقع تنظیم ومالیات متعلقه را بپردازند شماره ۸۲٥

اداره‌کل مالیات‌بردرآمد و حق‌تمبر

آ—٤٦۳ ۱—۲

آگهی

دفترخانه شماره ۲۳ طهران که بتصدی آقای ابوالقاسم مجتهدی نیشابوری میباشد ازمحل سابق‌خود بچهار راه انصاری اول خیابان‌ایزدی منتقل و از روزشنبه ششم فروردین ۱۳۱٦رسما درمحل مزبور دائراست

رئیس اداره ثبت اسناد ایالتی تهران - میر مطهری

آ — ٤٤۷ ۱ — ۳

آگهی

پیروآگهی شماره ۲٤٤٥—۸ر۱ر۱۷

شرکت سهامی ولایتی قماش مازندران — بابل باطلاع دارندگان‌سهام شرکت میرساند که برحسب دستور شرکت‌قماش مرکزی و تصمیم هیئت مدیره طبق ماده ٤۰ اساسنامه مجمع عمومی فوق‌العاده روزیکشنبه ۱۱ اردیبهشت ماه ۳۱۷ دوساعت بعدازظهر دردفتر شرکت (سرای قناد) تشکیل خواهد شد و از عموم صاحبان سهام دعوت می‌شود که شخصاً درموعد مقرره برای شرکت در جلسه حاضر و یا وکیل و نماینده خود را طبق اساسنامه قبل از تشکیل جلسه معرفی نمایند .

برنامه جلسه

۱— شنیدن گذارش هیئت مدیره وبازرسها

۲— انحلال شرکت

شرکت سهامی ولایتی قماش مازندران

آ—٤۷۱

وزارت مالیه

آگهی

اداره کل مالیات بردرآمد وحق تمبر

چون‌مطابق‌ماده(۸)قانون‌مالیات‌بردرآمدشرکت‌ها موظفند تا۱٥ تیرماه ترازنامه وروتوشت سود و زیان مربوطه به‌آن را تسلیم و مالیات متعلقه را بپردازند لذا بعموم شرکت ها اخطار میشود که تامدت مقرره تراز نامه و روتوشت حساب سود و زیان خودرا بدایره شرکت‌ها واقع در اداره مرکزی عمارت سابق وزارت مالیه تسلیم و مالیات متعلقه را کار سازی دارند البته هرقدر زودتر مبادرت بپرداخت مالیات نمایند پرونده مالیاتی‌آنها بهمان نسبت سریعترورسیدگی خواهدشد ضمناً تذکر میدهد علاوه برخسارت دیرکرد مطابق بند ۲ ماده (۹)تصویبنامه شماره (۱۳٤۱۸) هیئت وزراء درصورتی که شرکت‌ها تراز نامه وحساب سود و زیان خودرا برخلاف حقیقت تهیه نموده وبدینوسیله درآمد حقیقی خودرا بپوشانند یاکمتر صورت دهند معادل نصف مالیات پرداخت نشده جریمه تخلف از آنها دریافت خواهد شد واگر در ظرف مدت قانونی ترازنامه و حساب سود و زیان خود را ندهند علاوه براینکه مالیات آنها رأساً تشخیص ووصول خواهدشدطبق ماده۲ تصویب‌نامه نامبرده‌معادل تمام‌مالیات پرداخت‌نشده نیز جریمه‌ازمتخلف دریافت خواهد گردید .

بنابراین بعموم شرکت‌ها گوشزد میشود برای اینکه مشمول جرائم مقرر نشوندظرف مدت قانونی ترازنامه و صورت حساب سود وزیان خودراکه بایدکاملا مطابق واقع‌بوده ودفاتر شرکت صحت آنهارا تأیید نماید تنظیم ومالیات‌متعلقه‌را بپردازند.

شماره ۸۲٤

اداره کل مالیات بر درآمد و حق تمبر

آ — ٤٦۱ ۱—۲

از یزد

تشکر

از عموم اهالی‌محترم عراق که در مصیبت فوت برادر جوانم اظهار همدردی‌خودمودهاند تشکر نموده با قلبی شکسته از خداوند سلامتی همگی را خواستارم

شهر دار یزد **حسین بیگلر بیگی**

آ—٤۷۰

آگهی

طبق تصویب مجمع فوق‌العاده صاحبان سهام شرکت سهامی ایالتی‌قماش تهران و توابع درتاریخ چهارشنبه ۱۷ فروردین ماه جاری این‌شرکت منحل وآقایان حاج علی‌اصغر جایچی — حاج علینقی کاشانی — حاج عبدالله شکوهی — حاج محمدحسین اخوان — حاج علی‌اکبرشرکاء ازطرف صاحبان سهام بسمت هیئت تصفیه انتخاب شدند .

هیئت تصفیه شرکت سهامی ایالتی قماش حوزه تهران وتوابع

شماره ۳ر۷٦۷ آ—٤٤۲ ۱—۲

فروخته‌میشود

یکدستگاه اتومبیل دسوتو مستعمل مدل ۱۹۳٦ بفروش میرسد طالبین بشرکت سهامی فروستال خیابان شاه مراجعه نمایند .

آ— ٤۷۲ ۱—۳

کلید دنیا

رجوع شود بصفحهٔ هفتم

آ—٤۲۱ ۱—۳

در کانون بانوان

روز ۱شنبه ۲۱ فروردین ۱۷ ساعت ٦ بعدازظهر مجلس سخنرانی توسط خانم نورالهدی منگنه درسالن کانون بانوان برقرار واز خانمهای اعضاء رسمی کانون وعموم مدیره‌های دبیرستانها ودبستانها ازطرف کانون بانوان دعوت شده است بعدازختم سخن‌رانی نمایش کلاسیك اخلاقی در٤ پرده داده میشود

آ—٤٥٦ ۲—۲

آگهی

چون درجلسه مجمع عمومی فوق‌العاده صاحبان سهام شرکت سهامی ریسندگی وبافندگی تهران مورخه ۱٤ر۱ر۱۷ اکثریت قانونی برای اتخاذ تصمیم نسبت بازدیاد سرمایه حاصل‌نبود لذا درحدود مقررات قانون تجارت سومین جلسه فوق‌العاده مجمع عمومی صاحبان سهام روزپنجشنبه پانزدهم اردیبهشت ماه ۱۳۱۷ ساعت شش بعد از ظهر در محل کارخانه تشکیل می‌شود که صاحبان‌سهام شخصاًویاتوسط‌وکیل‌ثابت‌الوکاله بارعایت تشریفات‌مقرره‌وتحصیل‌پروانه‌ورودحضوربهمرسانند

دستور جلسه— ازدیادسرمایه ازطرف‌شرکت‌سهامی‌ریسمان‌ریسی‌وپارچه‌بافی — تهران ۱—۲

برای ماشین برق ویخ سازی

شرکت‌کارخانه برق ویخ سازی بندرعباس بیکنفر میکانیك متخصص‌که دارای سوابق ومدارك ماشینچی برق ویخ سازی باشند نیازمند است

داوطلبان همه روزه باستثنای ایام تعطیل ازدوساعت بعدازظهر بنشانی زیرین

خیابان ایران (عین‌الدوله سابق) سر کوچه ده متری منزل مختار مشیردوانی نماینده دار الشورای ملی ایران تلفون ۹۸۰۱ مراجعه نمایند .

آ—٤٥٥ ۱—۳

بیمارستان وزایشگاه خصوصی باهر

خیابان آقاشیخ هادی

دارای سرویسهای مختلف طب—جراحی‌امراض زنانه و قابلگی‌و امراض مقاربتی با اطاقهای خصوصی وعمومی بانهایت‌نظافت‌و بهترین اسلوب‌وقیمت مناسب بسهولت‌معالجه‌مرضی‌رافراهم نموده قسمت زنانه بتوسط خانمهای دیپلمه پاریس اداره میشود

آ—٤٦۸ ۱—۱۰

اجتماعی

تناسب زناشوئی

در یکی‌از روزنامه های خارجه‌میخواندم که بانو « اشبل » دختر رامزی ماکدونالد رئیس الوزای درگذشته و اسبق بریتانیا وخواهر ملکم ماکدونالد یکی از وزرای فعلی انگلیس با یکنفر مقاطعه کارکه‌پیشهٔ او نقاشی‌وآرایش دیوار و پنجره های عمارت است ، اخیرا شوهر کرده است . باتفاق یکدیگر یك مهمانخانهٔ در بیرون شهر لندن دایر کرده اند و این همان دختری است که موقعیکه پدرش رئیس الوزرای انگلستان بود ، درخانه خودسفرا ووزراء ورجال و اعیان راپذیرائی مینمود وزندگی کاملامتعینی داشت و اینك دارای زندگی ساده ولی خوشی است برای‌اینکه‌هم‌افق اخلاقی پیدا کرده‌است

وقتی این خبرراخواندم بیاد قضیه‌یکی‌از از دوستان خویش افتادم ، نهایت‌آنکه قضیهٔ او باواقعهٔ بالامعکوس است باین‌معنی که اومیخواهد دوشیزهٔ که بنا بگفتهٔ خودش از همه جهة کامل است بعقد زناشوئی‌خویش بدر آوردخویشاوندانش راضی نشده و همسری راکه بجهة خودبرگزیده است هم رتبه و شان با خود نمیداند .

او وقتی شرح احوال خودرا بیکی از دوستان خود نقل میکرد و من گوش‌میدادم چنان با اسف‌وحسرت از این قضیه گفتگو میکرد که‌دلم برایش سوخت وبی اختیار با خود گفتم :دراجتماع انسان‌حتی‌درعشق‌خودهم آزادنیست !

اومعترف بود کسی راکه برای‌همسری خویش برگزیده است البته آیتی ازآیات‌زیبائی وجمال‌نیست ولیکن کمال وتوافق اخلاقی که با اودارد اورا شیفتهٔ اوساخته است :

او درآن وضعیتی که داشت تصورمیکرد تعینی که ازخانواده اش بارث باو رسیده است اینك نزدیك است سبب ناکامی‌او در زندگی گردد .

من که بی‌خبر از اندازه علاقه خویشان اوبمیراث خانوادگی اوبودم‌گفتم : « اگر واقعاً همدیگر را دوست دارید اعتناء بحرف این‌وآن نکرده عروسی کنید ، هرکس شمارا دوست‌باشد بسرغ شماهم خواهدآمد وهرگاه درپرتو لیاقت وشخصیت خوددارای زندگانی مجلل شدی همسر توراهم دوست خواهند داشت ... »

نگاه خیرهٔ اوبروی‌من ، صحبتم را ناتمام گذارد وبا آهنك اسفناکی گفت :

« نه ، فلانی ، :شتباه می کنی اینطور نیست من‌خانوادهٔ خود ، یعنی خواهران‌وبرادران خودرا دوست دارم از بدبختی من یکی همین است که دردل‌خویش دوگونه محبت جای‌داده ام یکی مهرخانواده و دیگر علاقهٔ بمحبوبه نه از آنهامی‌توانم درگذرم ونه درخودیارای آن‌می بینم که ازین دل برکنم ومن حالاحس می کنم که درعشق خودآزادنیستم ومیدانم آنها که مانع از این کارهستند تناسب‌شئون‌خانوادگی لازم میدانند رعایت شود . ماهنوز به‌آن درجه دارای فرهنك عالی نیستیم که وقتی دونفر از ما همدیگر را خواست ، معتقد شویم که بایدمان‌خود دارای استخوان شویم و میراث خانوادگی خویش را با شخصیت خود بزرك و پر ارزش نمائیم وتو باور نمی کنی که من‌حتی قادر ببیان این عقیده که گفتم‌نیز نزد خویشاوندان خود نیستم وآنها بمن می خندند .

سپس قدری سکوت کرد وسررا پائین انداخت وهمانطوریکه با قوطی سیگارخود بازی میکرد گفت .

« علتش هم اینستکه طرز تربیت اولیه مایکجور دیگربود ، من‌اگر اعتمادی بنفس‌خود داشته باشم ، باورکن این‌اعتماد بنفس من‌نتیجه تربیت خانوادگی نبوده است، بلکه نتیجهٔ فشار زندگانی و کوشمالی های روزگار و موارتها و رنجهای شخصی‌خود بوده است .

اگر غیراز این‌بود ، وازکودکی من و برادران و خواهران مرا براساس اتکاء بنفس بارآورده بودند وقتی من‌چنین تصمیمی‌میگرفتم برای آنهاتعجب نداشت که من‌می‌توانم در پرتو کار وزحمت خویش خودرا بزرك کرده ، بمن دراین راه کمك می کردند ، آنها می ترسند مبادا اینکار یك‌وصلهٔ ناجوری باشد که برجامهٔ حسب‌ونسب‌ما بخورد ، مگر نمی شود از خانهای مردم فقیر وگمنام وجود های‌لایق پیدا شوند . وصاحب استخوان گردند ؟

هرفردی خواه زن وخواه مرد وقتی‌لایق بود . نه فقط سبب افتخار همسر خود می‌شود ، بلکه اسباب سربلندی خانوادهٔ خودنیز گشته‌آن هاراهم بزرك میکند ، و حقیقتش اینستکه من نظرتناسب ذاتی‌و اخلاقی ومعنوی دراینکاردارم وآنها نظر بتناسب صوری وظاهری اینست نقطهٔ اختلاف میان من‌وخویشانم ، وعقیده من وقتی‌دو نفراز جهات اخلاقی و کمالات معنوی برای‌هم خوب‌بودند، برای‌شریك زندگی‌هم شدن تناسب دارند ، حالا من‌چطور می توانم این‌قضیه راحالی کنم ؟ متحیرم !

ع.ه. هاشمی حائری

گوناگون

تاریخ استقلال لیتوانی

درتمام مدت قرن ۱۹ بویژه در۱۹۰۵ لیتوانی نهضت انقلابی را برای بدست آوردن استقلال‌خودادامه‌میدادبالاخره استقلال‌خودرادرسال ۱۹۱۸ اعلام نمود .

لیتوانی‌ازحیث‌مرزبالتونی وآلمان‌ولهستان مشترك است .

۲۳۰۰۰۰۰ سکنه‌دارد که هشتاددرصدآن زاوع‌وبرزگر می باشند !

این سکنه‌دریك‌اراضی بوسعت ۵۵۶۵۸ کیلومتر مربع زندگانی میکنند .

کشور لیتوانی دارای فراز و نشیب (پست وبلند) زیادی است وازرود خانه نی‌یمن مشروب میشود .

دریاچه‌هایش‌دارای‌مناظردلفریبی‌است‌وتعدادآنها نیزخیلی زیاداست .

پایتخت کشور لیتوانی کاتوناس (کوونو) می باشد و صد هزار سکنه دارد . کلای‌پیدا (ممل)یکی ازشهرهای‌آنست وسی‌هشت هزارسکنه دارد ،

(ممل) برای جمهوری لیتوانی بندر خوبی است .

بهترین‌منابع اقتصادی‌لیتوانی زراعت‌وتربیت مواشی است .

تمبرهای پستی مردان وزنان خدمتگذار

درسویس چند سال‌قبل یکدوره تمبرهای پستی عالی تصویر دونان‌بانی وموجد کروآروژ (چلیپای‌سرخ) طبع وانتشار یافت .

درهلند بتازگی مقداری تمبرپستی بنام بورهاو که زحمت‌ها ومساعی او برای استقرار اساس طب جدید خیلی گرانبها بود وباتجربه‌ها وکارهای خود موفق باستخلاص جان عده کثیری نفوس شده بود چاپ نموده در مبادلات پستی مورد استفاده قراردادند .

درترکیه درسال ۱۹۳۵ درموقع افتتاح کنگره بزرك نسوان بین‌المللی در اسلامبول یك مقدار زیاد تمبرهای منقش به‌تصویر مادام کوری کاشف رادیوم وعده زیادی ازسایرزنهای مشهور بچاپ رسید .

در اسپانیا بمناسبت جشن کونسپیون آره‌نال که تحقیقات فلسفی یااجتماعی‌اش سبب بهبودی وضع‌حال خیلی ازمردم شده‌بودتمبرهائی طبع گردید

درفرانسه نیز بیاد برتلو شیمی‌دان نامی موجد کارهای بزرك ومفید وهم‌چنین بیادواحترام لوئی پاستور پدر بهداشت جدید که زحمات وتحقیقات اوباعث نجات زندگانی میلیون‌ها بشر شده‌است تمبرهای قشنگی چاپ شده‌است

تاریخ‌ساختن‌سیگارهای تجملی (لوکس)

درسال ۱۸۵۷ براثر تقاضاهای استعمال کنندگان سیگار اداره دخانیات فرانسه تصمیم گرفت سیگارهای قشنك‌وشیك‌وتجملی لوکس‌بسازد وبفروشد .

تا آن زمان درفرانسه فقط سیگارهای عادی که از توتون های (لاهاوان) یرمی شد مصرف‌میگردید .

آگهی

یکدستگاه خانه واقع در بهارستان کوچه نظامیه دارای‌باغ وده‌اطاق‌مسکونی دومرتبه‌برای فروش واجاره‌حاضر است طالبین‌به

آژانس استیفانی

خیابان اسلامبول (شاه) تلفن ۷۱۵۲— ۵۳۱۸ مراجعه نمایند

آ—۴۲۰

کلیددنیا

رجوع شود بصفحهٔ هفتم

آ—۴۳۱ ۱—۳

داستان امروز

عاقبت کته ریدل

بقیه از شماره پیش

کته بطوریکه از جریان امر پی برده می‌شود بیم داردکه حقیقت مطلب‌را برای‌هنینك روشن سازد و هنگام مراجعت بخانه شوهرش یادآوری مینماید که اوبمغازهٔ خیاطی رفته بوده است .

دراینجا ممکن بود که شوهرش‌اینحرف‌را باورنماید . لیکن‌بدبختانه‌وبدون کمترین انتظاری تلفن زنك زده ووقتی که تحقیق می‌شود معلوم میگردد که این تلفن‌ازطرف یکنفر دبیردبیرستان بنام ارتمان میباشد که قبلا باخانم کته برای حضوردریك قنادی قراروممدار گذاشته اند

دراینجا یادآوری‌میکنیم که کته اکنون ازهمشاگردی های خود دردبیرستان ازحیث‌درس عقب بوده وبرای اینکه خودرابادیگران همردیف ساخته و دریك طراز آورد بایکنفر از دبیران مدرسه یعنی‌همان ارتمان نامبرده داخل مذاکره گشته و باو نامه نوشته بود که ماهیتانهٔ بدو پرداخته ودرعوض ازوی درس فراگیرد واتفاقاً بموجب قرارداد اولین مرتبه این دونفر در یك شیرینی فروشی بیکدیگر برمیخورند

درهمان هنگام که‌این‌دونفرازلحاظ وضعیت دبیرستان داخل مذاکره بودند یکنفر معلمهٔ که ارتمان را شناخته ودردبیرستان کته تدریس‌میکرد آندورا بایکدیگر دیده وازدور در کمین‌نشسته ومنتظر نتیجه بود

ارتمان از روی نامهٔ که بامضای کته دریافت کرده بود تصور مینمود که وی یك‌دوشیزهٔ کوچك دانش آموزی میباشد وهمینکه بجای‌آن دوشیزه یکنفر خانم آراسته ومجللی رادرمقابل خودیافت فوراً تغییر رخساره داده وفوراً دست مثارالیها را بوسید و البته این امررا معلمهٔ نامبرده ازدور مشاهده نموده ودوزوکلکی برای آنهاجورنمود .

معلمهٔ نامبرده فردای آنروز بدبیرستان شتافته‌نظر باینکه تااندازهٔهم ازاین‌طرزرفتار ارتمان دچار بد گمانی‌شده بود وضعیت را در مدرسه طور دیگری غیر از حقیقت شرح میدهدو نتیجه این میشود که همگی دبیران و اولیای مدرسه نسبت به کته که هنوز بنام دوشیزه در آنجا معروف است بدگمان میشوند .

بزودی براثر تصمیم رئیس مدرسه‌شورای معلمین تشکیل شده و درصدد بر میایند که کته را در آنجاحاضر کرده و بی انضباطی ومسئولیت ویرا خاطر نشان نموده ووضعیت‌را بررسی‌نمایند

کته در این‌هنگام چارهٔ دیگری برای خود نمی بیند مگر اینکه حقیقت مطلب را روشن ساخته و دیگران را از اندیشهٔ برهاند و نظر باینکه از ذکر حقیقت برای دکتر هنینك یعنی شوهرش خجالت کشیده و بهیچوجه توانائی آشکارساختن مطلب را در خود نمیبیند بدون درنك و وقفه نزد پدر خویش شتافته وراستی‌امررا باوی در میان می آورد و برای اولین بار وضعیت دشوار وغیر قابل تحملی که برایش‌پیش‌آمده باحالت‌محزون وراسخی‌شرح‌میدهدو باندازهٔبا متانت و نفوذکلام صحبت مینماید که دل پدرش را برقت آورده و اورا باقدام‌دراین مسئله تحریك‌مینماید

پدر دختر فوراًنزد دکتر هنینك‌شتافته و قضایا را از اول تا پایان برای او شرح‌می دهد وکاملا دکتر نامبرده را از بدگمانیهائی که نسبت بکته پیداکرده است نجات میدهد هنینك دیگر رفتارش پس از روشن شدن حقایق باکته دگرگون شده و نسبت بوی بیش‌ازپیش علاقمند شده است و فردای آن روز که کته در مدرسه دربرابر هیئت معلمین ایستاده واستنطاق می‌شود ناگهان و بدون انتظار دکتر هنینك‌هم وارد شده و خویشتن را قیم کته معرفی می نماید .

کته که در چنین موقعی ابداً انتظار ورود هنینك را نداشته و ضمناً خودرا در یك هنگام باریك واحاطه شده از طرف یك‌عدهٔ‌معلمین و غیره می‌بیند رنك از رخسارش پریده و غرق خجالت میشودوپس از یکی دو دقیقه که‌بزحمت درآن جا میایستد دست وپایش لرزیده وناتوان می‌شود و یکباره درمیان جمعیت بیهوش‌وبیگوش برزمین میافتد

معلمین و اولیاء مدرسه براثر این‌پیش آمد فوراً سراسیمه شده و درصدد چاره‌جوئی بر میایند و نمی‌دانند که چه علت کته بدین‌حال افتاده وناتوان گشته‌است

بقیه در صفحه هفتم

سخنرانی آقای نصر فرماندار مازندران

از نماینده اداره در ساری

در دبیرستان ایراندخت ساری

-۴-

قدری راجع بمازندران

یکی دیگرازمحصولات مازندران‌مرکبات است که‌تعداد اشجارآن‌فعلادر حدود (۱۸۰۰۰۰) اصله است وپرتقالیها تخم‌آن‌راقبلابه‌ایران‌آورده در شیراز وکرمان کاشته بود درحدود دویست سال قبل تخم‌مرکبات را از بین‌النهرین بصفحات شمال آوردند

ددها — ددها در مازندان از قبیل‌خوك وگراز زیاد است که بزراعت‌ها مخصوصاًزراعت شالی صدمه زیاد وارد میاورد و درقدیم گودار برای جلوگیری از این ددها درشب اجیر می کردند و اینها در این فن نهایت مهارت را داشته خسارت مادی این ددها سابقاً سالی— (۱۰۰۰۰۰۰) ریال بوده است ددهای دیگر پلنك و ببر وشغال و خرس و انواع آهو و بز کوهی و ارغالی است.

پرندگان وحشی عبارتند از قرقاول — کبك — تیهو — سار و انواع واقسام مرغابی در اغلب رودخانه های مازندران ماهی‌های‌خوب وجود دارد ودر مصب رودخانه‌ها سك‌آبی زیاد است که پوست‌آن بسیار قیمتی‌است.

جبال ورودخانها — جبال‌مازندران عبارتند ازکوههای هزار جریب و سوادکوه و بندپی و رودخانه‌های مهم رودتالار وهزاروتجن ونکا وبابل میباشد .

جنگلها ومراتع — مساحت جنگلهای مازندران در حدود یکصد وپنجاه فرسنك مربع و انواع و اقسام میوه‌های جنگلی در آنها است چوب‌های توس کاوتوت وافرا وگردو وآزاد و ازگیل و انار ومو و انجیر وانجیلو وازدار و شمشاد و بلوط ومرس وگل ابریشم و هشنگور و سرخدار زیاد است اقسام پیازهای گل مخصوصاً نرگس وسنبل در جنگلها میروید .

یکی ازمیوه‌های جنگلی که قابل‌صادرات و سابقاً به‌آمریکا برده میشد دانه به‌های جنگلی است که در این‌جا شغال به می گویند و برای صمغ آن خریداری میشده فعلا متروك مانده‌دیگر از محصولات ذی‌قیمت جنگلی هوبلن است که آن‌را بفارسی لبلاب میگویند و آن بوته‌هائی است که در نقاط مرطوبی در کنار نهرها وآب بندها میروید و اغلب با بوته‌های‌تمشك و سایر اشجار می پیچد و بزرگترین‌و بهترین ماده‌ایست که در آب‌جو استعمال میشود قبل ازجنك بین المللی دلال‌های آرامنه مختصری بوسیله‌عملجات مزدور جمع‌آوری و حمل بروسیه می کردندولی بعداز جنك این‌صادرات ازبین رفته

صنایع اهالی— صنایع منحصر به شمدبافی‌وچوخاو شیرینیر ویك‌قسم گلیم پشمی‌است که‌بان‌پلاس‌میگویند وهمچنین علچه ویخ کش .

اوزان‌ومقادیر سابق‌مازندران — فرسخ از۳ الی ۸ هزارزرع

واحدطول ارش‌بوده که ازآرنج تاانگشت وسطی باشد

لله‌یانی ده‌ارش‌بوده

طناب‌مساوی دوللهاست

جریب‌مساوی دوطناب یاده‌قفیز و هرقفیز مساوی ده دهوو هردهو معادل یك طناب

خروار مساوی چهل من تبریزی است

عادات‌واخلاق— اهالی کوهستانی‌رشید وخوش سیماوبسیار شجاع وکاری وزرنك میباشد ولی اهالی قشلاقی وشهرنشین بواسطه وفور نعمت بتن پروری وعیاشی عادت کرده و امید است با اقداماتی که میشودبحفظ صحت وسلامتی‌خود قیام‌نمایند .

آمار دامهای مازندران بطورتقریب.

۱ — کاونر	۷۱۹۰۰
۲ — کاوماده	۱۵۳۰۰۰
۳ — اسب	۲۰۳۰۰
٤ — مادیان	۲۳۰۰۰
٥ — گوسفند	۷۰۷۰۰۰
٦ — بز	۱۸۳۰۰۰

متأسفانه‌هرکاوماده در روزبیش‌ازده(۱۰) سیر شیرنمیدهدوعلت آنهم عدم تغذیه کامل ورسیدگی ومواظبت است مازندرانی ازنظر وفور نعمت و استعداد اراضی ابداً بفکر درآمددیگری نیست درصورتی که اگرقدری همت بخرج دهد وعلوفه خشك ومقوی ازقبیل کنجاله وجوواسپرس بکاوها بدهد محصولات روغن وشیر وپنیر چندین برابر می گردد همین‌طورراجع به‌آفت وامراض حیوانی ابداً وقعی نمیگذارد وبمشتی خرافات چسبیده هرچه پیش‌آید خوش‌آید را شمارودثارخود کرده نمیداند همانطورکه خودش باید خوب بخورد و درموقع مرض نزد پزشك رود این حیوانات نیز بایدخوب بخورندوجای‌خوب داشته باشندتابتوانند استفاده خوب هم بدهند

معادن — بطوری که تحقیق شده معادن آهن وذغال‌سنك ونفت در اغلب نقاط مازندران میباشد وهمچنین آبهای معدنی‌زیاد دراغلب‌نواحی موجوداست والبته تحقیقات وکشف این مسائل‌با متخصصین فنی میباشد .

فکر و نقشه تازه در تعلیم وتربیت

برحسب تصمیم وزارت معارف ، تاسیس سینماهای تربیتی مورد توجه قرار گرفته واین کار مفید قریباً عملی خواهد شد . اجرای‌این‌نیت خوب بعهدهٔ آقای مهندس فرانسوا دورومیزرمحول شده است .

مهندس‌نامبرده مدت سی‌سال‌دراین کارسابقه دارد واکنون پس از بازگشت از مسافرتی که برای مطالعات تربیتی باروپا نموده بود شروع بنمایش دادن فیلم های علمی خواهد کرد .

نمایش فیلم‌های تربیتی ، عملی ترین و مؤثرترین وسیله برای اشاعه تعلیم وتربیت و فراگرفتن‌دروس میباشد ، زیرا دانش‌آموز بادیدن این قبیل فیلم‌ها مجبور نیست که یك سلسله مطالبی راکه دبیر ازخارج ایراد میکند ویادر کتاب میخواند طوطی‌وار حفظ نماید بلکه‌آنچه راکه احتیاج باموختن دارد درروی پرده سینما می‌بیند وبطور سهل وآسانی مطالب لازم را در ضمن تفریح فرا می‌گیرد و بدین ترتیب بهتر میتواند بحافظه خود بسپارد .

سابقا فقط‌فیلمهائی نمایش‌داده می‌شد که مناظری را نشان میداد و بوسیله آن ها تنها جغرافیا تعلیم داده میشد .

لیکن امروزه راجع بهرقسمت علوم چه فیلم ثابت و چه فیلم متحرك تهیه میگردد مثلافیزیك ، شیمی ، بهداشت، طب ، نباتشناسی نجوم ، زمین شناسی ، مکانیك ، صناعت وغیره درحلقه وفیلمهای سینما تعلیم داده میشود ، حتی اخیرا ریاضیات وصرف ونحو را نیز بوسیله‌فیلم یاد میدهند.

کشور های مختلف تحت توجهات بنگاه بین‌المللی « سینماهای تربیتی » که قسمتی‌از بنگاههای جامعه ملل میباشد درفیلم های‌تربیتی متحد میباشند چون دولت ایران‌عضو این بنگاه میباشد لذا می تواند از محصول آن استفاده کند .

دستگاه های مخصوص برای نمایش‌دادن فیلم‌های تربیتی ۱٦ میلیمتری قدرتشان‌ازلحاظ اشکال و همچنین ازلحاظ صوت باندازه دستگاه های معمولی می‌باشد ویکی ازآن‌ها را اخیراً آقای رومیزردرحضور اعضای وزارت‌معارف‌بمعرض آزمایش گذاشته است.

ازطرف دیگر فیلم‌های ۱٦میلیمتری بر فیلم‌های معمولی‌این برتری را دارند که‌غیرقابل اشتعال می‌باشند ، بهیچوجه خطری درنمایش این فیلمها متصورنیست .

آقای دومیزر اظهار می‌دارد که بیکی از بنگاه‌های فیلم برداری شهربرلین تهیه فیلم سرود شاهنشاهی را سفارش داده است . برای تهیه این‌فیلم سی‌وشش نفر شرکت کرده وتمثال اعلیحضرت همایون شاهنشاهی ووالاحضرت‌همایون ولایتعهد آن‌را مزین میسازد . این‌فیلم پیش‌از نمایش هرفیلمی‌نشان‌داده خواهدشد

بوسیله این‌فیلم‌های‌تربیتی دانش آموزان ایران ساده ترین صورتی‌خواهند توانست‌علوم‌را فراگیرند واشخاص بالغ هم‌بان وسیله تحصیلات خودراتکمیل کنند ونتایج‌مفیدی ازآن برگیرند

سیاست جهان

نویسندهٔ : پی‌یرانیین فلاندن

نمایندهٔ پارلمان فرانسه ورئیس‌الوزراء و وزیر امور خارجه اسبق

مداخله در کارهای اسپانیا یعنی جنگ!

مردسیاسی فرانسه معتقد است که دخالت در جنگ های اسپانیا برای مصالح فرانسه زیان دارد و باید نسبت به ژنرال فرانکو بیطرف بود

موفقیت‌های جنگی جدید سرتیپ فرانکو باعث این شده که در کشور ما تبلیغات جدیدی بنفع رها کردن سیاست عمل مداخله صورت گیرد.

اجتماعات زیادی وجود پیدا کرده و مقاله‌های بیشمار انتشاریافته وهمهٔ این‌ها فریاد میزنند :

توپ و هوا پیما برای اسپانیای سرخ بفرستید !

در اینمسئله حتی درهیئت دولت هم بحث وگفتگو شده است .

آقای نگرن در مسافرت اخیر خود به پاریس کمك طلبیده وندای او در دوستانی که درجبههٔ توده دارد تأثیر نموده‌است.

البته ازطرف دولت موضوع فرستادن سه لشگر فرانسوی بکاتالونی تکذیب شده است و ردشدن این‌طرح درکابینهٔ هیئت‌وزراء باگفتگوی شدیدی همراه بوده است . بعضی از وزراء در دالان‌های سنا ومجلس شورای ملی بنفع مداخله‌در اموراسپانیا سخن رانده‌اند .

بعضی می گویند ببخشید موضوع مداخله رسمی درامور اسپانیا دربین نیست بلکه صحبت این است که مرزها گشوده شود ومانعی ازبرای گذشتن توپ وهواپیما ازمرز وجودنداشته باشد اما گذرنمودن توپ وهواپیما ازمرز مدتهاست که جریان‌داردوبخودی خودکار انجام یافتهٔ میباشد .

البته ایتالیائیها وآلمانی‌ها نمیتوانند از این جهت فرانسه را سرزنش نمایند زیراخودشان هم مرتب توپ و اسلحه های دیگر بشورشیان رسانیده اند :

بیچاره اسپانیا که باین ترتیب میدان آزمایش اسلحه‌های کشورهای نیرومند نظامی‌قرار گرفته است .

باید گفت که جنگهای اسپانیا با این وضع « تمرین عمومی» جنك بزرگی است که فردا درصحنهٔ عالم ظاهر خواهد گردید .

در ژوییه ۱۹۳۶ لئون‌بلوم بواسطهٔ پیش گرفتن سیاست‌عدم‌مداخله ازطرف رفقایش‌شماتت و سرزنش شد .

او درآن موقع رسماً گفت که مداخله درامور اسپانیا یعنی جنك !

ضمناً بطور غیر رسمی میگفت که عدم مداخله‌بنفع جمهوریخواهان میباشد .

همین جمله میرساند که چرا ماباایتالیادر احضار داوطلبان خارجی در آن زمان موافقت ننمودیم .

البته‌درقسمت احضار داوطلبان دراکتبر ۱۹۳۷ بمنزله شرط نگاهداری سیاست‌عدم‌مداخله موافقت شد .

تا موقعی که دوروئی سیاسی بنگاهداری صلح کمك میکند حرفی دربین نیست وقتی که دوروئی موجب بروز جنك میشود یکمرتبه‌فریاد های ایست ... ایست بلند میگردد .

حقیقت کار

حقیقت کار این است که تاچند روزپیش هم شورشیان وهم جمهوریخواهان اسپانیا هردو بفتح قطعی خویش درآخرکار اطمینان داشتند .

موفقیت جمهوریخواهان درتروئل‌در ماه‌گذشته موجب گفتگوهای زیاد در اطراف سپاه شکست ناپذیر سرخ گردید

همه می گفتند جمهوری اسپانیا ۵۰۰ هزار نفرمرد جنگی آمادهٔ کارزار ساخته است

البته این هیاهو ها بمنزلهٔ فتح سیاست رسمی عدم مداخله بود و عوامل میانه رو جبههٔ توده پیش رفتن نظر خود را برخ افراطی ها می کشیدند .

ولی موفقیت های جدید فرانکو بنیان وضعیت طرفداران جبههٔ توده رابرهم زد

میگویندیقین است که سپاه شجاع جمهوری خواه درآخرکار فاتح خواهدشد ولی درصورتی که بوسیلهٔ مقدار زیادی مواد جنگی تقویت گردد .

خوب چه کسی این مواد جنگی را بجمهوریخواهان خواهدداد ودرعوض چه قیمتی را مطالبه خواهدنمود ؟کارخانه های جنگی متعددی در بلژیك وسویس وسوئد و چکوسلواکی دایر است . امامحصول آنهامحدود بوده وبرای تهیهٔ محصول پول لازم دارند .

آیا نه این است که میگویند ایتالیا فقط باعتبار صرف بفرانکو اسلحه داده است ؟ فرانسه دارای ذخایرجنگی بیشمار است

درمغز آنهائیکه طرفدار فرستادن توپ وهواپیما برای اسپانیای سرخ هستند این مطلب این طور نقش بسته که فرانسه بهر نحوی شده موادجنگی بپارسلون بدهد و برای آن دولت اعتبار بی‌محل ونامحدود باز کند

بقیه درصفحه هفتم

مسافرت مازندران — ۸ — نگارش ع . هاشمی حائری

راه کنار دریا

وقتی اتومبیل مابسرعت ازاین راه فوق العاده مصفی‌عبورمینمود ودنبالهٔ طوفان و کولاك شب پیش هنوز سطح‌دریای خزررااز‌دورمتلاطم و خروشان جلوه میداد وموقعی که ازسمت چپ‌خود مناظرزیبای جنگل ها و کوهستان را درپشت سر گذاشته وبسرعت ردمیشدیم ، درآنموقع من‌خیال می کردم ازیك سرسراویا گالری عریض ووسیعی داریم عبور مینمائیم که یکسمت آن راتابلوهای فوق‌العاده زیبای طبیعی آرایش داده وسمت‌دیگر آن مشرف بردریای بیکرانی است که گاه بنظر آرام‌آمده وزمانی چون آتش فشان میخروشد و امواج کوه پیکرآن مانند توده های متراکم ابر که برفراز سرماروی هم میغلطید ، روی‌هم‌غلطیده و کنارساحل متلاشی میشود .

من‌خیال می کردم شاعرترین وباذوق‌ترین مردان دنیا قرن هاصرف وقت نموده ، دامن و کمراین سلسله جبال البرزرا که باوقار وعظمت دیرین و کهن‌سال خویش سایهٔ برسردریای خزر انداخته‌است ، بادرختان گوناگون آرایش‌داده‌ویك سایه روشنی که مانند رؤیای جوانی زیبا ولذت بخش است برسطح این دامنه که چندان بادریا فاصله ندارد‌ایجاد نموده وآنجاراکانون امیدشعراء وزیباپرستان جهان نموده اند ..

طلایه لشگربهارازسبزی وخرمی وطراوت بعضی ازدرختان بخوبی پدیداربود ،دریك قطعه از این راه شمشادهای‌سبزوخرم که هنوز ازباران شب پیش قطره هائی چون دانهٔ الماس بر شاخ وبرگهای آن‌ها میدرخشید ، صف‌آرائی نموده ،گوئی باحترام مسافرین این خط بر پا ایستاده بودند، خانه های تازه ساز دهقانان، از دور و احیانا از میان درخت های کهن‌سال‌جنگلی نمایان بود، و بنظر چنین می‌رسید که دور از باطلاقها و مزارع برنجکاری زندگی تازهٔ برای آن‌ها شالده ریخته شده است ، وگاه دختر بچه های کشاورزان با جامه‌های سرخ‌و ارغوانی‌خویش در میان سبزه های خرم دامن کوه که از دور بسان مخمل مینمود، دیده می‌شدند که بکار خود سرگرم هستند وآن دودآبی رنگی که ازدریچهٔ خانهٔ آن‌ها آهسته و ملایم برخاسته بهوامیرفت حکایت از آبادی خانه‌و زندگی‌آن‌ها مینمود که دردامن این‌سلسله جبال وکنار دریا ، زندگانی خوشی دارند. و همینکه تمام این‌مناظردرصفحهٔ‌ذهن و خیال من منعکس می‌شد بنظرم چنین می‌رسید که روی صندلی راحت لژ یکی از سینما های درجه اول‌پایتخت نشسته و بافراغت خاطربتماشای یکی از زیبا ترین مناظر طبیعی دنیا سر گرم هستم!..

✿✿✿

بدون شك راه‌کناره یکی از زیباترین راههای شوسهٔ کشور و از جمله راههای‌پرسودی است که فعلا مازندران را بگیلان وگیلان را باستارا متصل می‌سازد، و البته پس از آن که راه گرگان بشاهرود که بقراری که شنیدم‌مشغول ساختمان آن میباشند درست بشود ، صفحه شمال بقسمت شرق کشورارتباط‌مستقیم پیدا خواهد کرد

سابقاً باچه جان کندن و مرارتی از مازندران بگیلان می‌رفتند، بنده اطلاع ندارم ولیکن می توانم لااقل بگویم با همان رنج و زحمتی که پیش ازاحداث راه شوسه فیروزکوه از تهران بمازندران می‌رفتند، راه‌کناره یکی از راه های فوق‌العاده خوبی است که گیلان‌را بمازندران‌متصل‌نموده وبسبب این‌اتصال کمك زیادی‌چه بتجارت این‌صفحه وچه بامیزش ومعاشرت های اجتماعی نموده است . این‌راه که ازمیان باطلاق های کناردریا وازمیان رود های بزرك‌و کوچکی که ازسلسلهٔ جبال البرزسرازیر شده مزارع این‌دشت حاصلخیز را آبیاری‌و بدریا میریزد، واز کنار درختان جنگلی وشمشاد های سبزوخرم‌عبور می کندشاید ازلحاظ فنی‌وساختمانی یکی از مشکل ترین‌ودشوار ترین راه‌هائی باشد که‌ساخته‌شده وفقط نیروی اراده آن‌را احداث وباین صورت زیبا درآورده است موانع طبیعی درساختن و احداث یکجاده تنها کوه‌وسنك وپیچ وخم جاده‌نیست، بلکه‌باتلاق وآب‌دریا، وسستی زمین‌وخطر تهدید طغیان‌رودهای بزرك‌و کوچك‌نیز ازموانع ودشواری هائی است که‌در ساختمان‌راه شوسه‌موجود است.

صدها پل‌زیبا وصدهاآبنماهای جوراجور وقشنك درتمام‌طول این جاده برای‌حفظ‌راه ساخته شده است.دربعضی جاها برای‌اینکه زمین‌راسخت ومحکم کنند مقداری سطح آن‌رابالاآورده وجاده سازی کرده اند ویك‌مسافر هر اندازه سطحی‌باشد وقتی از این‌جاده عبورمینماید ومزارع برنجکاری وباطلاقهای آن‌را در یك سمت، ودر سمت‌دیگر دریاوآب‌هائی که‌از این‌دامنه بدریامیریزدنگاه کند. دشواری‌وزحمت‌فوق‌العاده‌احداث‌چنین جادهٔ‌را بخوبی درك‌مینماید ، بعضی از راه های شوسه بواسطه طبیعت خاك‌وموقعیت‌طبیعی خودممکن است‌احداث آنهافقط‌زحمت‌داشته وپس از احداث‌نگاهداریش چندان خرج و زحمتی نداشته باشد .

ولیکن بعضی از جاده ها اینطور نیست بلکه هم احداث و هم نگاهداری آنها پر خرج و زحمت‌میباشد وراه‌کناره‌یکی‌ازهمان‌راههائی‌است که همانقدر که‌احداث آن‌زحمت‌داشته نگاهداریش نیز مراقبت وخرج و زحمت زیاد دارد اما باهمه اینها درقبال فوائداتصال دو نقطه‌ازحاصلخیزترین نقاط کشور زحمت آن بهیچ شمرده‌میشود و صبح زود که از بابل حرکت کنید شب را بخوبی دررشت‌یا اگر میل کردید درلاهیجان خواهیدبود

نگارنده‌معتقد است یکی ازعوامل موثر تکامل اجتماعی و وحدت ملی که زنده شده این عصراست‌احداث همین گونه راههای‌شوسه‌و پرفایده است که‌سبب‌تسهیل رفت‌وآمد مردم شهرها گردیده و رفته رفته یگانگی و وحدت‌آداب و عادات و اخلاق را باعث گردیده است و در اثر اینگونه عوامل بوده است که عملا این معنی بزرك‌فهمانده شده که همه جای ایران خانه و بوم ایرانی‌است وفهماندن این نکته بی‌شبهه یکی از بزرگترین خدمتهائی است که بجامهٔ ایرانی شده و تاریخ ایران نو آن را هرگز فراموش نخواهد کرد ..

ورق سال پیش

اطلاعات- ۲۱ فروردین ۱۳۰۸

در داخله

شرکت در کمیسیون خلع‌سلاح

دولت شاهنشاهی ایران دعوت جامعه‌ملل را برای‌شرکت‌در کمیسیون‌خلع سلاح‌عمومی پذیرفته ومراتب‌را بدفترخانه جامعه ملل اطلاع‌داد.

اعزام‌محصل باروپا

وزارت فوائد عامه تصمیم نمود که بر طبق قانون ۲۰ خرداد ۱۳۰۷ باموافقت وزارت معارف‌یکعده ازمحصلین جهة‌تحصیل رشته‌های‌صنعتی باروپا اعزام دارد .

درخارجه ۱۰ آوریل ۱۹۲۹

درمجلس هندوستان

دلهی‌نو — در موقعی که رئیس مجلس برای اعلام تصمیمی برخاست ناگهان دو بمب در مجلس ترکید و چند نفر زخمی شدند ، و دو نفر هم که اسلحه بهمراه داشتند توقیف شدند .

اوضاع چین

شانگهای — « چانکایشك » امر داد که تحریم‌ژاپونیها درهانکئو موقوف بشود و مأمورین جدیدسعی کردند روابط دوستانه باژاپنیها برقرار کنند .

تقویم اطلاعات

یك شنبه

نوع تاریخ	روز و ماه	سال
شمسی پارسی	۲۱ فروردین	۱۳۱۷
قمری هجری	۹ صفر	۱۳۵۷
مسیحی میلادی	۱۰ آوریل	۱۹۳۸
عبری‌صهیونیت	۹ نیسان	۵۶۹۸

طلوع آفتاب ۵ ساعت و ۳۷ دقیقه بعداز نصف شب

غروب آفتاب ۶ ساعت ۲۳ دقیقه بعد از ظهر

کلید دنیا

رجوع شود بصفحهٔ هفتم

آ—۴۳۱ ۱—۳

استخدام میشود

چنانچه آزمایش شده بنگاه ماشین‌نویسی مرکزی تاکنون کلیه دانش آموزان خودرابکار ادارات و ننگاه‌ها گمارده و بازهم لازم دارد بانوان وآقایان در مدت کمی از ماشین های فارسی و لاتین استفاده نموده و بلا درنك کار بگیرند .

نشانی اول خیابان‌شاهپورپهلوی‌راهنمای‌راستی‌نژاد

آ—۴۲۹ ۱—۲

فیلم تریمپ

معروفترین فیلم های دنیا که تابحال به ایران‌واردنشده جدیداً گل‌بهارناصریه‌واردنموده مسابقه بافیلم‌های دیگر حاضرست تلفن ۹۷۴۲

آ—۲۵۵ ۱—۳

همه کس میتواند

برای خلاصی از بیکاری

۱۵ روزه ماشین نویسی فارسی یالاتین رادرآموزشگاه توانا یادبگیرد وکاربگیرد خیابان سپه مقابل خیابان استخر

آ — ۳۱۱ ۳—۵

اگر پول دارید

ومعاملات بیع شرطی مطمئن می‌خواهید هرمبلغ باشدبه

بنگاه ثابتی

میدان‌پهلوی تلفن ۵۸۵۷ مراجعه فرمائید

آ—۴۰۰ ۲—۵

یك مغازه‌باثاثیه وقفسه‌وتمام‌لوازمات

در خیابان برق بفروش میرسد طالبین بمغازه گلشهر خیابان ناصر خسرو رجوع فرمایند

آ— ۳۶۵ ۳—۵

پزشك مارتین مان ویلیان

در مدت قلیلی مخصوصا مالاریای مزمن وتازه وامراض جلدی (اکزما کچلی) باضمانت معالجه می‌شود استفاده نمائید آدرس تهران چهار راه کنت خیابان منوچهری

اوقات پذیرائی صبح ازساعت ۸ الی ۱۲ بعد ازظهر ازساعت ٤ الی ۸

نمره‌ثبت اداره بهداشت شهرداری ۱۶۲۸ آ—۱ —۸—

دکترل . گریگوریان

اکسترن بیمارستان های سن‌لوئی - نیکرولاپی‌نیه پاریس

متخصص در امراض مقاربتی

مجاری بول وناتوانی وسستی قوه باه بتازگی ازپاریس بازگشت نموده وهرروزه ازساعت ۸تا۱۲ صبح وازه۵تا۸ بعداز ظهر مرضی‌را میپذیرد

شعبه معالجه باالکتر وتراپی هوت فرکانس - انفراروژ ودیاترمی

لاله زار کوچه برلن

آ — ۳۷۸ ۲ — ۱۰

آگهی

وزارت داخله برای شهرداری شهرستان‌ها بیکعده مهندس ساختمان ومعمار دیپلمه وغیر دیپلمه از تابعین دولت‌شاهنشاهی نیازمند است آقایان مهندسین که مایل بخدمتگذاری باشند به اداره‌فنی‌وزارت داخله مراجعه نمایند تادر حدود مقررات‌قراراستخدام آن‌هاداده‌شود شماره۲۰۹۸

آ—۴۰۵ ۳—۵ وزارت داخله

آگهی مناقصه

اداره کل‌فلاحت ساختمان یك‌پل در مسیرزه کشی ساوجبلاغ مرد آباد را موافق نقشه تهیه شده بمناقصه بر گذار مینماید .

داوطلبان میتوانند در مقابل تادیه مبلغ ۷۰ ریال نقشه و مشخصات فنی‌پل را از اداره آبیاری وسدسازی واقع در خیابان شاه بدست آورند .

پیشنهاد دهندگان باید مبلغ هفتصد ریال بنام سپرده بحساب نمره ۳۲۷۰ اداره کل فلاحت ببانك ملی‌ایران تسلیم وقبض آن‌را منضم‌به پیشنهاد خود نمایند تادرصورت حائز شدن حداقل و استنکاف ازانجام عمل مبلغ سپرده بسود دولت بایگانی شود .

پیشنهادات باید باذکر جمله (راجع بساختمان پل‌در ساوجبلاغ) درپاکت ممهورتا ظهرسه شنبه ۳۰فروردین ۱۳۱۷ بدفتراداره کل فلاحت واقع در خیابان‌ناصر خسرو تسلیم و رسید دریافت شود .

پیشنهادات واصله چهاربعداز ظهرهمان روزدر اداره بازرسی‌واقعه دراول خیابان‌فردوسی بازو قرائت می‌شود وحضور پیشنهاد دهندگان آزاد و اداره کل‌فلاحت در ردیا قبول‌یك یاکلیه پیشنهادات مختار است شماره ۱۹٦٤ ۲—۲ آ—۴۲۲ رئیس کل فلاحت

شرکت خیاطی وپارچه‌فروشی نوین

واقع دراول لاله‌زار خیابان پستخانه مقابل بانك شاهی

بهترین پارچه های‌انگلیسی‌وملبوس دوخته ازهر قبیل وسفارشات لباسهای مردانه—زنانه بچکانه بهترین برش ودوخت باقید ضمانت ودر رأس وعده تقدیم مشتریان‌محترم می‌نماید قبل‌از مراجعه بهر جا رجوع فرمائید تاصدق قول ما ثابت شود آ—٦٨١٩ ۲۳—۳۰

یکدستگاه خانه

در خیابان بوذرجمهری بفروش میرسد طالبین باول خیابان ناصرخسرو به‌بنگاه طاهری وکوهپایه تلفن شماره ۹۱۵٦ مراجعه نمایند. آ—۳٤۲ ۲—۵

رادیو ۱۹۳۸ مارکنی وارد میشود

۱—۹۹ ۱۳—۱۵

خبرهای داخلی

گزارشهای نمایندگان اداره

تربت حیدری

کشف اشیاء زیر خاکی

چندی پیش در تاروق از دهکده های بهستان رشتخوار ازتوابع تربت چندنفر برزگر هنگامیکه مشغول بار کردن خاك در تپهٔ بودند دوعددهاون فلزی که وزن هریك از ٤ کیلو متجاوز بودبادو دسته هاون بشکل سرگاو که برآمدگی های متعدد داشت ویك سینی فلزی کوچك دیگر بشکل سرگاو وچهار پیه‌سوز ویك گلاب‌پاش کاشی وچندمهره سفید رنك اززیر خاك بیرون آوردند درحالیکه بواسطه سالیان دراز ماندن درزیرخاك قشرسبزرنگی آنها را پوشانیده بود ولی وقتی قشرسبزرنك برداشته‌میشد رنك زرد شفافی‌هویدا میگردید.

رئیس مالیه و رئیس پست و تلگراف فوراً اقدام نموده اشیاء مکشوفه را از زارعین تحویل گرفتند و باداره معارف تربت فرستادند ازقراریکه اظهارمیشود بعدآنیز درآن نقطه‌اشیاء دیگری‌پیدا شده‌است.

اصفهان

طغیان رودخانه زاینده رود

در اثربارندگی های متوالی ومتناوبی که دردهستان های‌لنجان علیا وسفلی باریده‌رود خانه زاینده رود فوق العاده طغیان کرده وآب تمام سطح رودخانه را فرا گرفته است بواسطه مراقبت و کوشش‌مامورین خسارتی به اهالی‌وارد نشده.

شورای شهرستان

چندروز پیش نخستین شورای‌شهرستان‌با حضور کلیهٔ رؤسای دوائر در ادارهٔ فرمانداری تشکیل گردیدومطابق آئین نامه‌دونفر منشی‌انتخاب شدند.

کرمانشاه

کارخانه پنبه پاك‌کنی

ازچندی‌پیش شرکت پنبه‌وپشم کرمانشاه مشغول ساختمان یك‌کارخانه مفصلی برای‌پنبه‌پاك کنی‌درگیلان غرب شده‌بود

اخیرا ساختمان آن ونصب ماشین هایش خاتمه یافته‌وشروع بکار کرده است.

درتالار دبیرستان شاهپور

چند روزقبل درتالار دبیر ستان شاهپور آقای مهدی فرهپور سخنرانی سودمندی‌درپیرامون (اثر تمدن ایران درغرب) ایراد کرد

وهمچنین در جلسه دیگر آقای‌آزادمدیر دبیرستان شاهپور در باب مقایسه ادبیا ت دورهٔ غزنوی‌و سلجوقی سخنرانی جامعی ایرانمودند

کاشمر

جلسات هفتگی سخن رانی

جلسات سخنرانی مرتبا هفته ۳بار تشکیل میگردد و اهالی با کمال شوق در محا فل مزبور حضور یافته از سخنرانی بهره مند می گردند.

میزان درجه حرارت

برطبق دستگاه ثبت آثار جویه دایره آمار شهرداری تهران روز۲۰فروردین ماه ۱۳۱۷ بقرارذیل بوده‌است:

ساعت۱۲ ظهر	۲۰٫۵۰	
یك‌بعداز «	۲۲٫۵۰	حداکثر
شش « «	۱٦٫	
۱۲ نصف‌شب	۹٫	حد اقل

حدمتوسط ۱۷٫ درجه سانتیگراد

بارندگی در تهران

شب ۲۱ متناوباً ولی بدون شدت تاساعت ۷ صبح باریده‌و ارتفاع آبی که جمع شده‌رویهمرفته ۲۰٫۲میلیمتر بوده است.

گزارش تلگرافی شهرستانها

بهبودی اوضاع فلاحت

قصر شیرین ۲۰ — شب گذشته بارندگی مفصل‌شده امروز هوا بسیار خوب ومصفا گردیده است

محصول غله امید بخش وامور فلاحتی بواسطه مساعدت‌های دولت روز بروز توسعه می یابد — بنگاه فلاحتی اقداماتش قابل توجه‌است چندی است مقدارزیادی‌نهال مرکبات ازفلسطین وارد ودر زمین‌های فلاحتی نشانیده و در سایر امور فلاحتی نیز پیشرفت های مفیدی مشاهده میشود.

مسابقه فوتبال ومیهمانی

رشت ۲۰— ساعت‌چهار عصر روزگذشته درمیدان فوتبال مسابقه فوتبال هفتگی معارف بین دبیرستان‌شاهپور وتیم دانشسرا شروع‌درنتیجه موفقیت نصیب تیم دبیرستان شاهپور گردید در میدان فوتبال با اینکه مقداری ازشهر دوراست قریب دوسه هزارنفر جمعیت برای تماشا حاضر و بعضی از رؤسای ادارات باتفاق خانمهایشان حضورداشتند ونیز شب گذشته در باشگاه شاهپور ازطرف خانم‌کاشانیان وخود ایشان برای صرف چای وشربت وشیرینی از رؤسای ادارات وخانم های تجار اعضاء باشگاه دعوت بعمل‌آمده وتاپاسی ازشب پذیرائی میشدند

بارندگی‌وسیل

نراق ۲۰— ٤ساعت‌باران شدیدی‌باریده که سیل جاری شده فعلا هم هوا ابر ومستعد بارندگی است.

عزیمت و بارندگی

خوی۲۰— آقای‌هوشمندرئیس ثبت‌استان چهارم برای بازرسی که بماکورفته بود دیروز مراجعت وپس ازبازرسی‌دفترثبت به‌خوی رهسپار شده هوا ابر و مختصر باران آمده.

ورودهوا پیما

جاسك ۱۹ — امروز هواپیمای هلندی از شرق‌وارد وبطرف غرب رهسپار گردید

بارندگی‌وریل‌گذاری‌راه‌آهن

راهجرد ۲۰— دیروز عصر شروع بباران نموده تا امروز صبح بشدت میبارید هنوز هم مختصر میبارد وهوا ابراست.

دوسه روز است ریل‌گذاری راه آهن مرکز خودرا در ایستگاه راهجرد قرار داده‌کلیه اثاثیه ومصالح‌را باین‌جا حمل‌میکنند.

بارندگی

همدان ۲۰— از دیشب بارندگی‌شروع‌و هنوز هم ادامه دارد.

ورزش

مسابقه دو صحرا نوردی

ساعت ۵ بعد از ظهر روز جمعه ۲٦ فروردین مسابقه دوصحرا نوردی (کراس کانتری) بمسافت ۵ کیلومتر، بین دانشجویان دانشکده ها و دانش‌آموزان دبیرستانها انجام میشود ازطرف اداره تربیت بدنی بدانشکده ها و دبیرستانها اطلاع داده شدکه از بین دانشجویان ورزشکار پنج نفرو همچنین‌ازدانش‌آموزان دبیرستانها ۵نفر از بزرك‌سالان و۵ نفر از خرد سالان تا روز ۲۱ فروردین برای شرکت در مسابقه معرفی نمایند.

مسابقه دو چرخه سواری

مسابقه‌دو چرخه سواری امسال‌روز اول اردیبهشت بین دانش آموزان دبیرستانها انجام میشودبرای‌شرکت درمسابقه‌نامبرده ازطرف اداره تربیت بدنی‌بدبیرستانها اطلاع‌داده‌شده که‌داوطلبان شرکت در مسابقه‌را معرفی‌نمایند.

کلید دنیا

رجوع شود بصفحهٔ هفتم

آ—٤۲۱ ۱—۳

آگهی

کارپردازی وزارت امورخارجه دوعدد قفسه آهنی برای کتابخانه لازم دارد اشخاصیکه برای ساختن آن‌حاضر هستند ممکن‌است قبلا نمونه که درکتابخانه وزارت امور خارجه است مراجعه وپیشنهادات خودشان‌را درپاکت سربسته علاوه اینکه راجع بمناقصه قفسه‌آهنی است از تاریخ انتشار این‌آگهی تاده روز بدفتر کارپردازی وزارت‌امور خارجه‌تسلیم نموده رسید دریافت دارند پیشنهادات راسله روز۳۰ فروردین ۱۳۱۷ درکارپردازی وزارت امورخارجه قرائت‌خواهد شد: این اداره دررد وقبول پیشنهادات واصله اختیاردارد رئیس اداره حسابداری — فرزاد

آ— ٤۸۳ ۱—۲

جلسه ۳۵

مجلس شورای ملی

انتخاب کمیسیونهای پارلمانی
تقدیم لایحه راجع برتبهٔ افسران ارتش

یکساعت و نیم پیش‌ازظهر مجلس بریاست آقای اسفندیاری تشکیل شده صورت جلسه پیش خوانده و تصویب گردید

انتخاب کمیسیونهای پارلمانی

برای نظارت واستخراج آراء کمیسیونهای پارلمانی بدوا پنجنفر آقایان ایزدی — افخمی افشار—ارکانی — رفیعی بقرعه انتخاب شدند— بعد شروع بجمع آوری آراء کمیسیونها شد.

برای کمیسیون داخله۱۸ نفر عده حاضر درموقع گرفتن رای ۱۰٤

برای کمیسیون قوانین عدلیه ۱۸ نفر عده‌حاضردر موقع گرفتن رای ۱۱۳

برای کمیسیون قوانین مالیه ۱۸ نفر عده‌حاضردر موقع گرفتن رای ۱۱۱

برای کمیسیون معارف۱۸نفرعده‌در موقع گرفتن رای۱۱۲

برای کمیسیون‌صناعت ۱۸نفر عده درموقع گرفتن رای ۱۱۵

برای کمیسیون تجارت۱۸ نفرعده در موقع گرفتن رای ۱۱٦

برای کمیسیون امورخارجه۱۲ نفرعده حاضر در موقع گرفتن رأی ۱۱٦

برای کمیسیون طرق ۱۲نفرعده حاضر درموقع گرفتن‌رأی ۱۱٦

برای کمیسیون فلاحت ۱۲ نفرعدهٔ حاضر درموقع گرفتن رأی۱۱۲

برای کمیسیون‌نظام٦نفرعده‌درموقع گرفتن‌رأی۱۱۰

برای کمیسیون پست وتلگراف ٦نفرعده حاضردر موقع گرفتن رأی ۱۱۰

آقای رئیس — اگر تصویب میفرمائید چند دقیقه تنفس داده شود تا آقایان ایزدی — افخمی— افشار— ارکانی —رفیعی باتفاق آقای سمیعی آراء کمیسیون هارا استخراج ونتیجه‌آن را گزارش‌دهند (صحیح است)

یکساعت بظهر تنفس داده‌شد

ظهر مجلس مجددا تشکیل گردید

نتیجه استخراج آراء کمیسیونها

اعضای کمیسیون‌های پارلمانی که آراء آن استخراج‌شده بود بطریق ذیل درمجلس‌معرفی شدند:

کمیسیون‌داخله: آقایان فاطمی — تاج‌بخش. مکرم افشار. خواجه نوری. ارکانی: اردبیلی. ملایری. ملك زاده آملی. صفاری. ضیائی. محمد طباطبائی، مژدهی. منصف. بیات ماکو. ادهم. گودرزی. مرآت. رضوی

اعضاء کمیسیون قوانین مالیه: آقایان دادور. محمدوکیل. رفیعی. مؤیدقوامی افشار. زوار. موسی مرآت. دهستانی. فتوحی نمازی. مجد ضیائی. امیرابراهیمی، طباطبائی اعتبار. گودرزی. نائینی. معدل. مسعودی‌خراسانی

اعضاء کمیسیون قوانین عدلیه. آقایان لیقوانی. دکتر جوان. ملك مدنی — محیط. میرزائی. نقابت: رضوی. جهانشاهی. دکترقزل‌ایاغ. رهبری. همراز. اوحدی. بهبهانی طباطبائی. مولوی. مؤید احمدی. لاریجانی. سلطانی.

اعضاء کمیسیون تجارت: آقایان وکیلی — توانا — شباهنك — بوداغیان — نیکپور — بیات — کاشف — نمازی — فرشی اردبیلی — خلیلی حریری — شیرازی— موقر پارسا—عزیزی— تهرانچی — کازرونیان —طلوع

اعضاء کمیسیون صناعت: آقایان هدایت — پناهی — ساکینیان — مشیری — ناصری — پارسا — اقبال — دکتر نیرومند ناهید— اصفهانی — کاشف— جلائی —آزادی ملکزاده آملی — صفوی —طلوع— مخبرفرهمند خلیلی حریری

اعضای کمیسیون فلاحت: آقایان هدایت—خواجوی— افشار —توانا— شاهرودی— پناهی — پالیزی— بیات‌ماکو —مشار—دادور —دهستانی —شهدوست

اعضای کمیسیون خارجه: آقایان مؤید ثابتی — طالش — مقدم —مخبر فرهمند محمد تقی اسفندیاری — افخمی — اعتصامزاده اقبال — قراگزلو —ابراهیم سمیعی —نائینی — هدایت‌الله پالیزی

اعضای کمیسیون معارف: آقایان دکترملك زاده. تربیت. آزادی. تقةالاسلامی دکترطاهری. نراقی. مسعودی. نوبخت. روحی. نواب. معدل. منصف. صفوی. سلطانی. موقر. دکترسنك. دکترضیاء

اعضای کمیسیون طرق: آقایان صفاری. دکترلقمان. اعتصامزاده. تولیت. دبستانی. دکترضیاء. قراگزلو. شهدوست. ذوالقدر. حاجی‌ملك

اعضای کمیسیون پست‌وتلگراف: آقایان ساکینیان — حیدری— منصف — ارباب کیخسرو — حبیبی — ریگی

اعضای کمیسیون نظام: آقایان‌مشار اعظم زنگنه — مقدم — دکتر تاج بخش — آصف — نراقی

تقدیم لایحه

آقای رئیس‌الوزراء — در جلسه گذشته لایحه ای راجع بترفیعات‌افسران‌احتیاط‌وذخیره‌ارتش تقدیم مجلس شورای ملی شد اینك لایحه ای راجع بمدت ماندن افسران دائمی ارتش در رتبه فعلی که دارند تهیه شده وبرای تصویب تقدیم میشود

متن لایحه تقدیمی در شماره فردا صبح منتشر خواهد شد

یکربع بعد از ظهر مجلس ختم وجلسه آینده بروز یکشنبه ۲۸ فروردین موکول و دستورلوایح موجوده معین گردید

خبرهای تلگرافی خارجه

خبرگزاری پارس — ۲۱ فروردین ۱۳۱۷ — ۱۰ آوریل ۱۳۷

خبرهای اسپانیا

فرار جمهوریخواهان بفرانسه

هزار تن سرباز از اطاعت برؤساء خودسرپیچی کرده‌اند

پاریس —۹آوریل —هزار تن‌ازسربازان چریك جمهوری‌خواهان که درجنگهای (لریدا) و(بارباسترو) و (ترامپ) شرکت جسته‌بودند درطی جنگی که درنزدیکی (اران)بوقوع‌پیوسته ازاطاعت برؤسای خود سر پیچی نموده و بخاك فرانسه فرار کرده‌اند.

رؤساء درنظر گرفته بودند که بعد از دوروز استراحت آن هارا بخاك اسپانیا رجعت دهند ولی‌سربازان نامبرده اظهار می کنند با وضعیت کنونی جنك‌شکست جمهوریخواهان حتمی بوده وجانبازی‌آن‌ها بکلی بی‌ثمراست

بازهم مهاجرین وارد خاك فرانسه میشوند

پاریس — ۹ — قریب ششهزار تن از نیروی چریك جمهوریخواهان که درنزدیك مرز (پیرنه) دردره (اران) گردآمده بودندبامداد روز شنبه بادسته‌های پانصد نفری وهزار نفری متدرجا بخاك فرانسه وارد شده‌اند.از قراریکه درپاریس اظهار میشود سربازان نامبرده وآنهائی که مایل رفتن بقلمرو ملیون هستند از راه (هندی) به (ایرون) فرستاده میشود

زنهامشق تفنك میکنند

تاهنگام حمله ژنرال فرانکو بمادرید بجنك بپردازند

مادرید —۹— اتحادیه عمومی کار برای اینکه زنهاهم بتوانندتیراندازی باتفنك وطپانچه رابیاموزنددروس مخصوصی‌راجع بمشق تیراندازی ترتیب داده است

زنهائی که ازعهده مشق تیراندازی‌بخوبی برآیند بهنك های مخصوصی که برای زنها در موقع دفاع مادرید در مقابل نیروی ژنرال « فرانکو» درنظر گرفته شده اعزام خواهندشد

درمادرید همه‌کس زیراسلحه میرود

مادرید—۹—تمام‌اعضاء انارشیست‌وسوسیالیست اتحادیه‌های اصناف اسپانیا بعنوان داوطلب جنك گردان‌های مخصوص تشکیل داده‌اند. ٤روزاست که۳۹ اداره جدید سربازگیری مفتوح گردیده وهمه‌روز بکار اشتغال دارند.

تعطیل مجالس رقص و میخانه‌ها و سینماها درپایتخت جمهوریخواهان

بارسلن —۹— بموجب فرمان‌صادره از طرف اولیای امور حکومت جمهوریخواهان کلیه مجالس رقص‌ومیخانه‌ها وسینماها متدرجاباید‌تعطیل گردند (گومز) وزیرداخله اظهار داشته‌است که قصد دارد قسمت مهمی ازرستوران‌های باتجمل‌را تعطیل نموده وبجای آنها رستوران هائی افتتاح نماید که مصارف مراجعه کنندگان ازمیزان پنج تاده‌پزتاتجاوز نکند.

شورشیان پیشرفت‌مهمی نکرده‌اند

حمله شدید جمهوریخواهان‌دفع گردیده است

سالامانك — ۹ — یادداشتی که عصر روزآدینه انتشاریافته مشعربر آنست که نیروی شورشیان درجبهه های مختلف پیشرفت محسوسی نکرده‌اند وفقط سپاه‌مامورجبهه (اراگن) بپیشرفت مظفرانهٔ خویش ادامه داده وکار خانه های برق (سان لرنزو) را تصرف نموده و بدین طریق جریان برق بارسلن رابکلی قطع کرده‌اند.

نیروی (کالیسی) نیزدر قطعه (نپورایا) چندین تپه‌راتصرف کرده‌اند.

درقطعه (ردبا) حمله شدید جمهوریخواهان درنزدیکی(اسپیل) دفع گردیده‌وبانها تلفات‌سنگین واردآمده‌است:

خبرمهمی درجبهه مشرق نیست

بورگس — ۹ — در آخرین اعلامیه رسمی هیچگونه خبر مهمی ازجبهه (کاتالونی) ذکر نشده همینقدر مینویسد ملیون به استحکام مواضع جدیدی که اخیراً تصرف کرده‌اندپرداخته وآن سامان را ازوجود دشمن پاك مینمایند

آگهی مناقصه

اداره کل‌شهربانی ۱۸فقره اشیاء ولوازم‌عکاسی ذیل‌را بطریق‌مناقصه‌خریداری مینماید:

۱— متل	۱ کیلو	۸— شیشه‌عکاسی	۲٤٫۳۰		۱۰ دوجین
۲— هیدر کنین	۲ «	۹— « «	۱۸٫۲٤	—	۲۰ «
۳— سولفیت‌دوسود	۵ «	۱۰— « «	۱۳٫۱۸		۱۵۰ «
٤— کربنات‌دوسود	۱۰ «	۱۱—کاغذعکاسی	۲٤٫۳۰		۲۰۰ پاکت
۵— هیپوسولفیت‌دوسود	۷۵ «	۱۲— « «	۱۸٫۲٤		٤۰۰ «
٦— بی‌سولفیت‌دوسود	۵۰۰ گرم	۱۳— « «	۱۳٫۱۸		۱۰۰۰ «
۷— برموردوپطاس	۵۰۰ «				

داوطلبان شرکت دراین‌مناقصه میتوانند پیشنهادات خودرا بضمیمه قبض رسید صدی سه سپرده ازمبلغ پیشنهادی که قبلا بحساب (۳۱۵۸) ببانك‌ملی تحویل‌شده باشد تا ساعت ۱۲ روز یکشنبه ۲۸و۱٫۱۷ بدفتر کارپردازی‌تحویل ورسیداخذنمایند

پیشنهادات واصله درساعت ٤ عصرهمان روز در کمیسیون ابتیاع بازوقرائت‌خواهدشد

حضور پیشنهاد دهندگان در کمیسیون آزاد و کمیسیون در رد و قبول یك یا کلیه پیشنهادات مختاراست.

بپیشنهادات فاقد قبض سپرده ترتیب اثرداده نخواهدشد. درصورت اصابت مناقصه و خودداری پیشنهاددهنده ازمعامله مبلغ سپرده مستردنخواهدشد.

آ—٤۸۵ ۱—۲ کارپرداز اداره‌کل‌شهربانی.— اتوبورش

دفع حملات شورشیان در جبهه مشرق

و کامیابی جمهوریخواهان در جبهه جنوب

مادرید — ۹ — عصر روز آدینه وزارت جنك اعلامیه‌ئی انتشار داده ودر طی آن اشعار داشته است که نیروی جمهوریخواهان درهمه جا خطوط خودرا حفظ نموده وباحملات شورشیان که برمواضع آنها واقع درامتداد رودخانه (سگرو) وارد میامد مواجهه کرده‌اند.

روز آدینه درنزدیکی (ترتزا) اوضاع تغییر نیافته است چند دسته دیگر از نیروی جمهوریخواهان که در جنوب تمرکز یافته‌اند بر شورشیان حمله نموده‌اند شاید بتوانند از پیشرفت آنها درامتداد جاده واقع بین (مورلا) و (سان‌ماتئو) جلوگیری کنند. علاوه برآن عملیات جنگی جمهوری‌خواهان در جبهه‌های (استرامادور) و (اسپیل) قرین فتح وفیروزی گردیده است

درشرق دور

فعالیت سیاسی حکومت چین

آیا چیانکایشک خواهد توانست سیاست انگلیس را نسبت بچین مساعد سازد

توکیو — ۹ آوریل — روزنامه (اساهی شیمبون) منطبعه درتوکیو روزشنبه تحت‌عنوان مبارزه سیاسی مقالهٔ منتشر نموده ودرطی آن فعالیت سیاسی دولت مرکزی چین را مورد بحث قرار داده چنین مینگارد:

سیاست چین درطی چند ماه اخیر بویژه راجع بمناسبات بادولت های آلمان وامریکا و شوروی روسیه قرین فعالیت خارق العاده بوده است وظن قوی‌میرود که (مارشال چیان کای‌شك) برای جلب موافقت انگلیس مساعی مجدانه مبذول میدارد وعنقریب‌سر (ارچیبالد کلارك کر) سفیر کبیر انگلیس وارد (هانکئو) خواهد گردید

دولت‌ژاپن بمذاکرات حکومت ملی‌چین بانمایندگان انگلیس اهمیت‌خاصی مبذول میدارد ومخصوصاً بتبادل نظردودولت‌نامبرده راجع باصول سیاست ژاپن نسبت بجنك چین وژاپن که اخیراً ازطرف (تانی) نماینده موقتی ژاپن درشانگهای بسفرای کبار انگلیس وفرانسه اعلام گردیده است توجه کامل دارد

همان‌روزنامه عقیده دارد که دولت‌انگلیس فعلا عزم ندارد رویه خویش را نسبت بجنك‌چین وژاپن تغییر دهد وسپس اظهار امید میکند که اقدامات ژاپن بمنظور حصول حسن تفاهم انگلیس نسبت بسیاست ژاپن درچین منتج بنتیجه مطلوبه گردد.

اشکالات هیئت دولت ژاپن

باید دولتی نیرومند روی کار آید که بتواند سیاست داخلی و خارجی را اداره نماید

توکیو — ۹ — اشکالاتی که در هیئت وزراء ژاپن پدیدار شده‌است وشایعاتی که دائر بر استعفای شاهزاده (کونویه) رئیس الوزراء انتشار یافته‌هنوز مرتفع نگردیده است. محافل سیاسی اظهار می‌دارند که اکثروزراء بااستعفای رئیس الوزراء وتجدید هیئت دولت‌مخالف‌میباشند ولی یك‌خبرگزاری اطلاع میدهد که روز شنبه (سوئنسوکو) وزیرداخله که‌یکی از افراد ملیون میباشد باتفاق (شیونو)وزیرعدلیه برئیس الوزراء توصیه نموده اند که‌بتغییر بعضی از وزراء اقدام نماید بطوری که بتوان بر اشکالات کنونی که در اثر جنك‌چین وژاپن حاصل‌شده است فائق آمد بنا بعقیده محافل‌ملی و لشگری سیاست داخلی و خارجی هیئت وزراء مستلزم آن است که‌دولتی نیرومند تحت ریاست شخص با شهامت و مقتدر تشکیل‌یابد

کامیابی تازه چینیها در شمال

هانکئو — ۹ — هرچند اطلاعاتی که روز شنبه ازطرف چینیها ازجبهه (هانکئو) واصل‌شده حاکی است که نیروی آن‌ها درقسمت‌شمال راه آهن بین(تی‌ین‌تسن) به(پوکئو) بفتوحات‌دیگری نائل گردیده‌اند ولی‌تصور میرود دراوضاع کنونی آن منطقه فقط مختصر تغییری روی‌داده است و آن تغییرهم دراثر آن بوده‌است که‌دیروزنیروی چین بقصد تصرف (نیه‌سین) و (تسائوچوانك) و (لین‌چینك) مبادرت بحمله نموده وبعدازظهرروز آدینه‌هم حملات خودرا ادامه داده‌اند بااین حال تاکنون عملیات‌آنها منجر بسقوط شهرهای‌نامبرده نگردیده است،

اگر چه روزآدینه نیروی چین قسمتی ازاراضی (تسائوچوانك) را متصرف گردیده اند ولی‌نیروی دفاعی ژاپن مواضع مستحکم خود را که درپیرامون شهر نامبرده واقع میباشدبا کمال جدیت حفظ نموده ودشمن را عقب‌رانده اند

درعرض این مدت هم نیروی‌جدید چین دراین منطقه مثلث یعنی در مرز جنوبی ایالت شانتونك‌واردشده وقصددارند بقیه‌سربازان‌ژاپن‌را که درعرض دو هفته اخیر باکمال‌شدت بجنك پرداخته اند بکلی مضمحل ونابود سازند.

رسیدن سپاه چین بتسینانکئو پس از زد خورد خونین

هانکئو — ۹ — نیروی‌چین پس‌از زدو خورد شدیدی که دربیرون دروازه (تسینانکئو) نموده واردشهر شده ودر کوچه ودرخیابان های آن‌جا نیز جنك ادامه‌یافته است.

حرکت ده‌هزار سرباز کمکی

مشکلات نیروی ژاپن درشمال واستفاده چینیها ازموقع

شانگهای — ۹ — ازقراری که خبرمیرسد ده هزار سربازژاپنی برحسب امرفرمانده‌کل‌ژاپن از قلمرو شانگهای بازگشته اند، مقصد اعزام این نیرو هنوز معلوم نیست ولی تصور میرود‌از نزدیکترین راه بسمت جنوب ایالت (شانتونك) روانه شوند تابرای جلوگیری از پیشرفت چینی ها بنیروی‌ژاپن که درآن سامان می‌باشد کمك نمایند.

در جنك شدیدی که در جنوب ایالت (شانتونك) جریان دارد نکته مهمی که قابل توجه است آنست که نیروی ژاپن درآن‌سامان بکلی ازمراکز خود دور افتاده وبسا اوقات از رابطه بامراکز خودمحروم است.

بنابراین‌ژاپن نمی‌تواند برای آن‌هابقدر کفاف نیروی کمکی ومخصوصاً مهمات توپخانه بفرستد.

برتری بسیج فنی ژاپن تا امروزمهمترین عامل مظفریت و پیشرفت نیروی وی بوده ونظر باین که اکنون بطور دلخواه نمیتواندا‌حتیاجات نیروی خودرا برساند لهذا ارتش‌چین ازاینموقع استفاده های‌شایانی مینماید

جنگهای سخت درشمال و عقب کشیدن نیروی ژاپن

هانکئو — ۹ خبر های واصله از منابع چینی اشعار میدارد که روز شنبه‌درخیابانهای‌شهر (تسینان) پایتخت ایالت (شانتونك) جنگهای سختی بوقوع پیوسته است. دوهزار سربازچینی ملبس بلباس کشوری و مسلح بطپانچه توانستند داخل شهر شده ودروازه شرقی‌آنرا تصرف کنند سپس ازآنجا خود را بمرکز شهر رسانیده و نزدیك دروازه جنوبی بدانشگاه و بیمارستان‌شهر حمله نمودند در این‌اثنا ستونهای دیگر چین که از (تسینك) حرکت کرده و از طریق(ین‌چئو) پیشرفت نموده بودند شهرهای مهمی‌راکه درمسیر راه آهن بین (تی‌ین‌تسن) و (پوکئو) واقع شده است محاصره نموده و بالنتیجه نیروی ژاپن را در جنوب (تسی‌نانك) دوره کردند. برطبق همان اخبار هواپیماهای چینی‌عقب نشینی نیروی ژاپن‌و حمل مواد جنگی‌را از (تسینانك) بسوی شمال رود زرد مشاهده‌نموده اند و بعلاوه‌نیروی چین بعد از ظهرروز شنبه از مغرب‌به(تسینانك حمله کرده اند بطوریکه محافل ارتشی چین سرگذشت پایتخت ایالت (شانتونك) رایکسره تلقی میکنند.

ژاپنی‌ها چه میگویند

توکیو — ۹ درطی اعلامیه های رسمی ژاپن وگزارشهای وزارت جنك که درجرایدعصر روز شنبه منتشر گردیده است کلیه گزارشهای چین دایر برفتح بزرك نیروی آنها در جنوب ایالت (شانتونك) تکذیب گردیده‌است

روز نامه (اساهی شیمبون) مینگارد که نیروی‌ژاپن اکنون درطول‌بجاه کیلو متربرترعه امپراتوری مسلط میباشند و شلیك آتشبار ها در دوطرف‌ترعه نامبرده‌لاینقطع ادامه دارد و نیروی عمده چین که مرکب از ده لشگر میباشد در ساحل جنوبی ترعه امپراتوری عقب نشینی کرده است.

خبرهای فرانسه

هنوز بحران

رفع نشده‌است

آیا کمونیستها وارد کابینه دالادی‌یه خواهند شد — وزیر خارجه که خواهد بود

پاریس — ۹ آوریل — راجع باین که (ادوارد دالادی‌یه) وزیر جنك چگونه بتشکیل یکصد وپنجمین کابینه موفق خواهد گردید گفتگو های زیاد و مذاکرات پرشوری در محافل‌فرانسه جریان‌داردوعموماً احتمال‌می‌دهند که اوبرای‌انجام این‌مقصود سوسیالیستها واحزاب‌مرکزمتوسل شود

روز نامه (تان) در شماره عصر آدینه‌خود نظریات برخی از محافل پارلمانی راکه تصور مینمایند (دالادی‌یه) خیال دارد کمونیستهارا در کابینه شرکت‌دهد درج کرده‌است.

از طرفی‌هم ظاهراً مقام وزارت‌امورخارجه مورد کشمکش وگفتگو میباشد و محافل سیاسی تصور میکنند (دالادی‌یه) برای این‌مقام (بونه)را بدیگران ترجیح‌خواهد داد.

نمایش ۲۰ هزار نفره

در پاریس

رویه کمونیست‌ها نسبت باسپانیا و کابینه تازه فرانسه — نقشه وزارت‌خانه تسلیحات

پاریس — ۹ — شماره کسانی که عصرروز آدینه‌بنفع جمهوریخواهان اسپانیا دراینجا نمایش داده‌اند بالغ بر۲۰ هزارنفر بوده است ودرطی نمایش نامبرده ۳تن ازسران کمونیست «کاتن» و «دوکلوس» و «ترز» راجع بفرانسه وسایر دولت ها که باید خودرا برای مقابلی باتهدید جنك آماده کنند نطقهائی‌ایرادنموده وتقاضا کرده اند که مرز فرانسه و اسپانیا باز شود و برای جمهوریخواهان اسلحه‌ومهمات ارسال گردد. (ترز) ضمن صحبت از بحران کابینه خاطر نشان نمود کمونیست های فرانسه همواره حاضر بشرکت در دولت جدید میباشند مشروط برآنکه واحد روح‌حقیقی جبهه توده‌باشد

شهرت دارد که «دالادی‌یه» مصمم است «لئون‌بلوم» و مارشال«پتن» راداخل درکابینه جدید نماید وریاست خزانه را بعهده «پل‌رینو» محول کند و بدینطریق برای انجام نقشه خویش دائربرایجاد وزارتخانهٔ مخصوص تسلیحات درتحت ریاست «ژرژ ماندل» نماینده مستقل‌ملی زمینه مساعدی فراهم کند.

خوشوقتی از تغییر کابینه

پاریس — ۹ — کلیه روزنامه‌ها باستثنای روزنامه (پوپولر) سوسیالیست (اومانیته) کمونیست‌و (لوپوپل) سندیکالیست خبراستعفای (بلوم) را باخشنودی تلقی نموده واظهار امید می‌کنند که دولت جدیدی برای تامین عمران کشور تشکیل گردد.

محافل سیاسی عموماً به (دالادی‌یه) اعتماد داشته وتصور می‌کنند که قبل از صبح یکشنبه کابینه جدیدرا باتشریك مساعی‌سوسیالیستها یابدون دخالت‌آنها تشکیل خواهد داد.

جلسه نمایندگان حزب سوسیالیسم

پاریس — ۹ — نمایندگان‌حزب سوسیالیسم امروز بامداد تشکیل جلسه دادند ولی (بلوم) بمناسبت خستگی درآن حضور نیافت (ونسان اوریول) نتیجه مذاکرات بلوم و دالادی‌یه را تشریح‌نمود

مشارالیه تصمیم گرفته است یك هیئت نمایندگی رامأمور نماید که از (دالادی‌یه) راجع بتشکیل دولت جدید وبرنامه آن وبویژه راجع بمناسبات دفاع ملی با سیاست اجتماعی توضیحاتی بخواهد پس از آنکه نتیجه ملاقات هیئت نمایندگی نامبرده معلوم شد نمایندگان سوسیالیست ساعت هیجده مجدداً جلسه‌ای تشکیل خواهند‌دادوامروزعصردرطی جلسه‌ملی‌حزب‌سوسیالیسم راجع بپیشنهاد شرکت دردولت تصمیم قطعی اتخاذ

تصمیم سوسیالیستها چه خواهد بود؟

دالادی‌یه میگوید سیاست خارجی تغییر نخواهد کرد و کمونیستها عضو کابینه نخواهند شد و از دومجلس اختیارات تام خواهد خواست

پاریس — ۹ — مقدرات کابینه (دالادی‌یه) واکثریت آن درمجلس شورای ملی کاملا بسته بتصمیماتی است که‌درشورای ملی سوسیالیسم اتخاذ خواهد گردید.

شورای نامبرده مذاکرات خودرا ساعت بیست ودوشروع نموده واحتمال میرود فردانتیجه رای خودرا اعلام نموده و بالنتیجه رویه حزب سوسیالیست را نسبت بدولت جدید تعیین کند (دالادی‌یه) ضمن پذیرائی ازنمایندگان‌سوسیالیسم چنین اظهارداشته است:

۱ — سیاست خارجی فرانسه لایتغیرخواهد ماند و دولت فرانسه و انگلیس نسبت باسپانیا کماکان‌سیاست‌عدم‌مداخله‌را مرعی خواهندداشت.

۲ — کارخانه های اشغال شده بطور معقولی تخلیه خواهدگردید وبعد از آن اشغال کارخانه‌ها اجاره داده‌نخواهدشد.

۳ — کمونیست‌ها درهیئت دولت جدید بهیچ‌روی شرکت‌نخواهندداشت.

۴ — برای افاده اعتماد ازدومجلس سه ماه اختیارات‌تامه تقاضاخواهد شد

۵ — عدهٔ از وزارتخانه‌ها ومنجمله خزانه‌داری‌بنمایندگان اقلیت‌سپرده خواهدشد

درایتالیا

نتیجه مذاکرات ایتالیا و انگلیس

رم — ۹ — آوریل شب آدینه مذاکرات انگلیس وایتالیاییین (لردپرت) وزیرمختارانگلیس دررم و (کنت چیانو) وزیر امور خارجه ایتالیا ادامه‌یافت‌ومانندمعمول‌راجع بنتیجه این‌مذاکرات هیچگونه اعلامیه رسمی‌منتشر نشده‌است.

نمایش جهانی دررم تشکیل خواهد شد

رم — ۹ — ازقراریکه اظهارمیشود در سال ۱۹۴۲یکنمایش جهانی دررم‌تشکیل خواهد یافت که‌دوره‌آن ششماه‌خواهدبودوظاهرا روزبیست ویکم‌آوریل که روزجشن‌تاریخی بنای شهررم‌است افتتاح وآغازخواهد گردید.

موسولینی مارشال اول امپراتوری ایتالیا

رم — ۹ اتاقه های نیروی دریائی زمینی ژاپن بکاخ (ونیز) رفته‌وبنام دولت‌متبوع خود بموسلینی که بپایه مارشال اول امپراتوری ایتالیامفتخر گردیده تبریك گفته‌اند

درارو پای مرکزی

آیا آلمان بچکوسلواکی حمله ور خواهد شد

پاریس — ۹ آوریل — محافل سیاسی پاریس بیم آن‌دارند مبادا هیتلر ازنتیجه‌مراجعه باراعمومی دهم آوریل‌استفاده‌نموده وبچکوسلواکی نیز ضربت‌جدیدی وارد سازد ولی‌عقیدهٔ آن‌هابر آن است که باتوجه بمقتضیات کنونی اروپا چنین اقدامی بسیارخطرناك خواهدبودوزمامداران آلمان فعلا باین امر قناعت خواهند کرد که اقدامات اخیر خویش را بوسیله مراجعه باراء عمومی مسلم کنند.

درامریکای شمالی

اختلاف انگلیس ومکزیك برسر شرکتهای نفت

لندن — ۹ آوریل — مخبرسیاسی روزنامه (دیلی تلگراف) درتفسیر یادداشت انگلیس بدولت مکزیك دایر براسترداد املاك توقیفی شرکت نفت (ایگل) مینویسد هرگاه از طرف دولت مکزیك دراین باب پافشاری شود دولت انگلیس جداً درخواست جبران خسارت‌خواهد کرد وضمناً مینگارد دولت انگلیس برای این که نتیجهٔ رضایتبخشی بدست‌آورد اکنون متنول اقدامات دیگر میباشد.

مخبر روزنامه نامبرده از مکزیك اطلاع میدهد که دولت مکزیك دراعلامیه نیمرسمی‌خود از استرداد املاك توقیفی اظهار امتناع نموده و راجع باین‌مسئله هم تاهفتهٔ آینده بدولت‌انگلیس پاسخ خواهد داد.

گردباد و طوفان سخت درامریکا وخسارات آن

واشنگتن — ۹ — در نتیجه حدوث گرد باد و طوفان برف وسیل که از ۲۸ مارس تا هفتم آوریل جنوب و مرکز امریکا رافراگرفته بود هشتاد و دو نفر مقتول و ششصد و دوازده نفر مجروح شده وبویژه بنواحی (الاباما) و (ژئورژی)و(لوزیان)وآرکانساس(ایلی نوا)و(کانساس و(میسی‌سیپی) و (اهیو) خسارت زیادی واردآمده و بحاصل لطمه شدید خورده‌است.

صلیب احمر (الاباما) برای مساعدت ۲۰ هزار نفر ازساحل نشینان که درنتیجه‌طغیان خارق‌العاده آب‌بی خانمان شده اند اقدامات‌مهمی کرده‌است.

دولت امریکا هواپیماهای کوه پیکر سفارش داده است

واشنگتن ۹ — وزیر جنك اطلاع داده است که برای حمل و نقل تجهیزات موادجنگی سی و هفت هوا پیمای (دو گلاس) سفارش داده است که بهای آن بالغ بر دومیلیون و نیم دلار خواهد شداگرچه‌ارتش‌دارای‌هواپیماهای ساخت کارخانه نامبرده میباشدولی این نخستین بار است که وزارت جنك چنین سفارش مهمی می‌دهد.

درامریکای جنوبی

برای حل اختلاف بولیوی وپاراگوئه

بوئنوس آیرس — ۹ آوریل — وزیر امور خارجه بدولت (بولیوی) و (پاراگوئه) تلگرافاً مخابره نموده ولزوم حل اختلاف‌مربوط بحدود (تاکو) را تاکید کرده وتقاضا کرده است باهیئتهای نمایندگی انجمن صلح که عنقریب برای پیشنهاد راه حل قطعی وارد (لاپاز) و (آسمپیون) خواهندشد تشریك مساعی نمایند

در مصر

وزیر خارجه ترکیه بمصر

قاهره ۹ آوریل — رشدی ارس وزیرامور خارجهٔ ترکیه صبح روز شنبه باسکندریه وارد و مسرت قلبی از طرف‌هیئت نمایندگی دولت مصر استقبال شد و احتمال میرود بعد از ظهر روزشنبه وارد قاهره شده و بحضور محمود پاشاء رئیس الوزرا مصر پذیرفته شود.

کلید دنیا

رجوع شود بصفحه هفتم

آ — ۴۲۱ — ۱

آگهی

ادارهٔ کل معادن جهت ترجمه یك کتاب انگلیسی احتیاج [illegible] آنها بزبان انگلیسی باشد — [illegible] بدفتر کل معادن مراجعه فرمایند — [illegible] که آنها باصطلاحات معدن‌شناسی [illegible] مقدم‌خواهند [illegible]

آ — [illegible] ۴ — ۳ شماره ۴۴۴۸

اداره کل معادن

شربت ترك تریاك دارو ور

که پزشکان دیپلمه درجه اول خوبی آنرا تصدیق نموده‌اند بدون هیچگونه عارضه‌در مدت کمی مبتلایان بعادت مهلك وخانمان سوز تریاك را سلامتی ونجات‌میبخشد فروش کلی و جزئی

دواخانه آفتاب خیابان شاه « نادری»

آ—۷۲۵۵ ۱۴—۱۵

بانوان‌محترم **تجارتخانه انتخاب** سابقا انحصاریامونوپل خیابان شاه آباد تهران

کیفهای‌شور و چرمی توجیر: نخ کانوا : ژورنال توری‌جات آنکوراوغیره‌را با قیمت های عادله تقدیم شما مینماید آ—۷۳۳۷ ۴—۷

آگهی های حراج اموال منقول وغیر منقول

املاك و اموال زیرین در شعبه سوم اجرای اداره ثبت ایالتی تهران در روزهای معینه در ستون تاریخ حراج میشود

نمره پلاك و نوع ملك	محل ملك	مالك	بثبت رسیده نرسیده	روز وساعت حراج	قیمت حراج بریال
۶و۳۶شدانك ۱ بابخانه بانضمام۶دانك‌دوقطعه زمین	بخش ۱۱ قریه‌اراج شمیران	آقای عزیزالله	نرسیده	۳ساعت قبل‌ازظهر ۲۷ر۱ر۱۷	۱۷۶۰
۲۳۳۸ چهارهزارمترازشش‌هزارمترزمین	بخش ۱۰ نزدیك جاده‌طرشت	آقای محمد رضا قدوس	نرسیده	۳ساعت قبل‌ازظهر ۲۸ر۱ر۱۷	۲۰۸۰۰
۱۷۰۸ شدانك یك‌بابخانه	بخش۶ چهارسوق چوبی	ورات عبدالحسین شیرخدائی	رسیده	۳ساعت قبل ازظهر ۵ر۲ر۱۷	۱۱۰۷۱
۳فرعی از۳۸۹۷ مساحت ۸۶۴ گززمین بیاض	اراضی جمشید آباد	خانم فصیح‌الملوك مهام	—	سه ساعت قبل‌ازظهر ۱۴ر۲ر۱۷	۲۴۱۹۲
۸ر۵۰ شدانك یکباب دکان	بخش ۱۰ خیابان‌عبدالمحمود	ورات مرحوم‌احمد فرهمند	نرسیده	۳ساعت قبل ازظهر ۱۷ر۲ر۱۷	۱۷۹۲
۱۶۱۶ یکدانك ونیم‌مشاع از۶دانك ۶بابدکان	بخش ۴ سنگلج	عبدالله‌وحبیب‌الله‌امیرباقری	رسیده	۳ساعت قبل‌ازظهر ۱۸ر۲ر۱۷	۱۶۹۴۰

یك‌دستگاه اتومبیل شماره ۶۱۴۰ شهربانی تهران بدون درب کاپوت ودرب رادیات ملکی آقای لاویش‌بیرو درروز ۳ شنبه ۲۳ر۱ر۱۷ ساعت ۵ بعدازظهر درچهار راه کلوبندك محل حراج‌عمومی‌از مبلغ ۱۲۵۰۰ ریال‌حراج میشود

یك‌دستگاه اتومبیل‌باری ۲ تن کارخانه‌وایت‌اسقاط‌شده ۴۹۷۳ تهران ملکی آقای‌مهدی صوراسرافیل که‌فاقد تنه حلقه‌لاستیك درب‌دلکودرب‌رادیاتور—تنك جلو—سیم‌بندی‌والکو —باطری‌میباشدروز۳شنبه ۳۰ر۱ر۱۷ساعت ۴ بعدازظهردرجنب‌دروازه گمرك کارخانه تعمیر ه—ژتفنگچیان ازمبلغ ۴ هزارریال‌حراج‌می شود

۶ دانك یکدستگاه اتومبیل وماك‌باری شماره۲۶۳۲شهربانی تهران‌ملکی ایلیکوبابالت درروز ۴شنبه ۳۱ر۱ر۱۷ ساعت ۴ بعداز ظهر در محل حراج عمومی چهار راه کلوبندك از مبلغ ۲۰۰۰۰ ریال حراج می‌شود

آگهی حراج

نمره ۵۲۲۳ **آگهی‌حراج** نمره‌حساب۲۱۶

پلاك نمره پنجاه‌وچهار الی پنجاه و شش شش‌دانك یکبابخانه وشدانك دوباب مغازه‌واقعه در رضائیه ناحیه سه خیابان پهلوی ملکی آقای الکساندر پلوزپاولی که به ثبت رسیده و اجاره است درروز ۱۴ اردی‌بهشت ماه ۱۳۱۷ ساعت سه قبل ازظهر دراجرای ثبت آذربایجان غربی رضائیه بمزایده گذارده میشود و حراج از مبلغ سی‌ودوهزار ریال شروع‌خواهدشد تاریخ‌انتشارششم فروردین‌ماه۱۳۱۷ رئیس‌اداره ثبت‌آذربایجان‌غربی

آ—۷۵۲۴ ۶—۸

نمره ۵۲۲۰ **آگهی حراج** نمره‌حساب ۲۱۵

پلاك نمره ۵۰۷ شدانك یکباب خانه واقعه در رضائیه ناحیه ۴ کوچه هفت آسیاب ملکی آقای جعفر صبری لفائی که بثبت رسیده واجاره‌نرفته‌دردوازدهم اردیبهشت ماه ۱۳۱۷ساعت سه قبل از ظهر درشعبه اجرای ثبت آذربایجان غربی رضائیه بمزایده‌گذارده میشود حراج‌ازمبلغ دوازده هزاروپانصد ریال‌پس ازوضع دوعشرشروع خواهدشد تاریخ انتشار ۲۹ اسفندماه ۱۳۱۶

آ—۷۵۲۳ ۸—۸ رئیس‌اداره‌ثبت‌آذربایجان‌غربی

آگهی حراج

اموال منقول ذیل . گاومیش چهار رأس ۱۵۰۰ ریال — گاو ماده شش رأس و گوساله پنج رأس ۱۰۰۰ ریال — مادیان دورأس با یك کره ۲۰۰۰ ریال ملکی آقای عبدالرحمن کریمی که ازطرف اجرای ثبت مهاباد توقیف‌شده است درساعت ۳ قبل ازظهرروز ۲۷ اردی‌بهشت۱۳۱۷ در میدان قصبه بوکان بمزایده فروخته‌خواهدشد وحراج پس ازوضع دوعشر از ارزشهای فوق‌شروع می‌شود تاریخ انتشارآگهی ۱۸ فروردین ۱۳۱۷

رئیس ثبت مهاباد — حسن روحانی

آ— ۲۹۴ ۲—۸

نمره۵۲۱۷ **آگهی‌حراج** نمره‌حساب۲۰۴

پلاك نمره۱۴۰۸ شدانك یکباب خانه واقعه در رضائیه ناحیه ۳ ملکی آقای‌غلام رفیع زاده که بثبت رسیده و اجاره‌نرفته درروز هشتم اردی‌بهشت ماه ۱۳۱۷ ساعت‌سه‌قبل‌از ظهردرشعبه اجرای ثبت‌آذربایجان‌غربی‌رضائیه بمزایده‌گذارده می‌شود وحراج از مبلغ ۵۶۰۰ ریال‌شروع خواهد شد تاریخ انتشار بیست‌وهشت اسفندماه ۱۳۱۶

رئیس اداره ثبت آذربایجان غربی

آ—۷۵۲۲ ۸—۸

نمره ۵۵۹۳ **آگهی‌حراج**

تمامی شش‌دانك‌یکباب خانه دارای‌پلاك شماره ۴۳۱۶ر۲ واقعه دربخش یك‌مراغه کوچه خان ملکی آقای‌حسن ناشی که به‌ثبت نداده و دراجاره هم نمیباشد درروز ۱۴ اردی بهشت ماه ۱۳۱۷ ساعت سه قبل‌از ظهردرشعبه اجرای‌ثبت مراغه بمزایده گذارده میشود و حراج از مبلغ چهارصد ریال شروع خواهدشد تاریخ انتشار ششم فروردین ماه۱۳۱۷ رئیس‌ثبت‌مراغه

آ—۷۵۲۵ ۶—۸ یدالله‌مظفری

دکتر چلینگاریان

آدرس اول خیابان شاه [نادری] مقابل دیوار سفارت انگلیس

متخصص امراض جلدی و مقاربتی

عضو کنگره بین المللی امراض جلدی و تناسلی از ساعت ۸ تا ۱۲ واز ۵ بعد از ظهر تا ۸ معالجات بوسیله الکتریسته تلفن ۷۹۰۸ ثبت دفتر بهداری شهرداری نمره۳۳۵۷

آ—۷۱۳۴ ۱۶—۲۰

بنگاه هم آوند

بنگاهی است نوزاد که بوسیله متخصصین مجرب و کار آزموده افتتاح یافته وبرای مشتریان معظم و مراجعه کنندگان‌خود اتومبیل های زیرین‌را حاضر داشته و از خریداران محترم خود خواستار است (غیر از سیستم های زیرین) هر نوع و هر مدل اتومبیل دیگری برای‌خرید و یا فروش احتیاج داشته باشند باین بنگاه مراجعه فرمایند در ظرف ۲۴ ساعت مطابق میل و دلخواه آقایان انجام مینماید و نیز آقایانی که در خارج معاملهٔ اتومبیل میفرمایند و احتیاج بمتخصص‌فنی‌داشته باشند بامراجعه‌باین‌بنگاه‌مجاناوضعیت وقیمت‌اتومبیل مورد معامله‌تعیین می‌شود :

بیوك مدل۳۷برزنت(کروکی‌وکالسکهٔ)۱۲۰۰۰ هزار کیلومتر کارکرد ۵۰۰۰۰ ریال .
بیوك مدل ۳۷ کالسکهٔ هفت‌نفره مستر ۱۵۰۰۰ هزار کیلومتر کارکرد۴۵۰۰۰ریال
دج « « « پنج دستگاه قیمت از ۲۰۰۰۰ الی ۳۴۵۰۰ ریال فاکتور
شورله « ۳۵و۳۶ و۳۷ « « ۱۸۰۰۰ « ۳۲۰۰۰ «
کراسلر« ۳۷ سه دستگاه « « ۴۵۰۰۰ « ۵۴۰۰۰ «

و سیستم‌های مختلف دیگر ازقبیل : الدزمبیل، پونتیاك ، پلیموت . استودبیکر ،هودسن، . ترایلن ، با مدلهای دیگر موجود است‌نشانی: اول‌لاله‌زارپشت‌شهرداری متخصص سابق شهربانی میرصادقی

آ—۳۱۷ ۳—۵

کلید دنیا

رجوع شود بصفحهٔ هفتم

آ—۴۳۱ ۱—۳

زمین‌وخانهای فروشی

درتمام نقاط غرب وشمال ونقاط مرغوب شهر موجوداست. طالبین به **(تجارتخانه وثوق . ساعی)** خیابان پهلوی مقابل خیابان شاه تلفن ۷۱۵۷ مراجعه فرمایند .

آ - ۳۷۲ ۲—۵

ارزان فروش بودیم ارزان فروشتر شدیم

چون تختخواب‌سازی باستان (انتهای‌خیابان‌لاله‌زار—سعدی‌سابق‌مقابل کافه ژاله) منافع خرید رادر زیاد بودن مشتری‌میداند واز نظراستقبال مشتریان محترم بهترین و قشنگترین ومحکمترین تخت‌خواب‌های برنز وآهن را باصد ده‌تخفیف‌ازقیمت سابق تقدیم مشتریان‌میدارد . مسافرخانهٔا ازموقع استفاده نموده یك فرم تخت‌خواب ۹۸ ریال

آ—۱۱۵ ۶—۱۰

کالاهائیکه مغازه پیرایش تهیه نموده‌و مینماید

جوراب های ابریشمی طبیعی زنانه جوراب های فیلدوقز مردانه تهیه شده
بزودی زیر پوش‌های ابریشمی زنانه و مردانه تهیه خواهد شد آ—۱۸۰ ۵—۵

وجه لازم است

درمقابل مبیع شرطی باسند مالکیت درنقاط مرغوب شهر صاحبان وجه‌به **تجارتخانه وثوق . ساعی** خیابان پهلوی مقابل خیابان شاه تلفن ۷۱۵۷ مراجعه فرمایند .

آ - ۱۶۴ ۵—۸

نویسنده : ژول ورن — مترجم : علی صادقی

سیاحت درجنوب افریقا

فصل شانزدهم

حوادث مختلف

— ۴۴ —

موکوم باملاحظه این پیش‌آمد ازمرکب خود پیاده شده وبسرجان هم اشاره نمود که پیاده شود مرکب‌های خود را بدرخت‌های انجیربسته ودهان آن‌هارا پوزه‌بند کردند که صدائی نکنند بعد سرجان وموکوم پشت سرسك‌های‌خودبطرف جنگل پیش رفتند ومی‌خواستندتاسیصد قدمی گوزن‌ها بروند . درآن‌جا مثل این که کمین کرده باشند بزمین دراز کشیده تفنك‌های خودرا حاضر کرده وبانتظار ماندند ودر عین حال شکل زیبای این گوزن‌ها را ازنظر می گذرانیدند . تشخیص نر وماده این‌حیوان‌ها مشکل بوده وازنوادر خلقت شاخ‌های‌ماده‌های آن‌ها قوی‌تر از نرها بود . نه لطافت خلقت ونه قشنگی‌موی این گوزن‌ها درسایر حیوانات شکاری دیده نمی‌شود گردن آنها باموهای حلقه مانندی احاطه شده ودمهاشان تازمین می‌رسید

گوزن‌ها همین که بجنگل نزدیك شدند ایستادند .

گوزن سالی دیده که ازآن‌ها نگاهبانی مینمود در این موقع آن‌ها را تشویق می کرد که زود داخل جنگل‌شوند ودرست مانند سك‌گله ازاین طرف بان‌طرف جسته می خواست آنها را دورهم گردآورد .

ولی آن‌ها مثل این که مایل نیستند ازاین گیاه‌های‌سبز ولطیف دست بکشنداعتنائی بحرکات‌اشاره‌آمیز گوزن‌پیرنکرده‌جست وخیز کنان بنقاط دورترفته‌وچرا می نمودند این‌قضیه موکوم را بیشتر دچارحیرت کرد وباشاره‌حرکات گوزن‌مذکوررا بسر جان نشان داده لیکن نتوانست علت‌حرکت گوزن مذکوررا که‌می خواست حیوان‌هارا جمع کرده‌ووارد جنگل نماید شرح دهد. شکارچی انگلیسی در این‌موقع بی‌حوصلگی نشان داده و چقماق تفنك خود را زیرورو می کرد گاهی‌میل بشلیك نشان داده‌وزمانی می‌خواست‌جلو تر برودوموکوم بزور می توانست ازعجله رفیقش جلوگیری‌نماید.

یکساعت بدین ترتیب سپری‌شد ومعلوم نبود که این این اوضاع چقدر طول خواهد کشید یکی ازسگها مانند این که او نیز بی‌حوصله شده است بشدت‌پارس کرده وبسمت صحرا دوید بوسمان‌فوق العاده ازحرکت این‌سك عصبانی‌شده وحتی میل شلیك کردن‌بسك‌دردلش پیدا شد . افسوس که گله گوزن در این‌موقع‌رو بفرار گذاشت و بقدری تند می دویدند که سرجان فهمید که بهیچوجه نمی‌توان بگرد آن ها رسید. واقعا چیزی‌نگذشت اثری ازحیوان‌ها دیده‌نشد . عجب تر این است که اشارت فرار ازطرف گوزن‌پیر صادر نگردید . گذشته از این که خود او اقدام بفرار هم نکرد و بعد ازرفتن گوزن‌ها چنین‌دیده‌می شد که‌میل‌دارد خودرالای گیاه ها مخفی ساخته بعد وارد جنگل‌شود بوسمان از مشاهده این‌قضیه گفت:

— چیز عجیبی است این حیوان پیر را چه‌می‌شود ؟ مگر جراحتی بر اووارد شده ویا این که بجهت‌پیری قادربفرار کردن نیست؟

سرجان درحالیکه تفنك‌خودرا بری‌شلیك حاضر کرده وپیش میرفت جوابداد :

— هم‌اکنون این‌قضیه رامی‌فهمیم .

وقتیکه حیوان نزدیك شدن شکارچی را دید بیشتر خودرا مخفی نمود دراین موقع فیراز شاخ های بلند و پیچ خورده‌اش که‌بطول چهار قدم از روی علفها دیده‌شد، ومنظرهٔ قشنگی رانشان میداد چیزی ازاودیده نمیشد بنابراین سرجان به‌آسانی باونزدیك شددرصد قدمی‌گوزن سرجان بدقت نشانه رفته‌تفنك‌خودراخالی کرد .صدای‌تفنك درصحرا منعکس‌شدبدون شبهه‌تیربکله‌گوزن خورده‌بود زیرادیگر شاخ‌های‌حیوان‌دیده‌نشد

سرجان وموکوم بسرعت‌بسمت حیوان دویدند بوسمان دراین‌حال بخیال اینکه شایدگوزن براثر تیرتفنك نمرده‌است کارد شکاری خودرا حاضر مینمود امااین اقدام لزومی‌نداشت زیراگوزن براثر تیرتفنك سرجان تلف شده بود . همین‌که نزداو رسیدند وانگلیسی شاخ های اوراگرفت فیراز پوست خالی‌چیزی بنظرش نرسیده‌حتی استخوانی هم‌ازآن باقی‌نمانده بودبنابراین شروع بخنده نموده‌وگفت:

— مگربنابود که این‌قبیل‌پیش‌آمد هاتماما برای‌من‌رخ‌بدهد؟

اماموکوم ابداً ازاین قضیه راضی نبوده وبهیچوجه نمیخندید واخمهارا درهم کرده وپلکهای چشمهایش تکان‌خورده وحالت اندیشه جدی ازخود نشان میداد. بعد دستهای خودرا روی سینه بشکل صلیب گذاشته باقدمهای سریع جلورفته و عقب برمیگشت یکدفعه چیزی در روی زمین نظراورا جلب کرده‌آن‌هم عبارت‌ازهکبه کوچك عربی بودبوسمان آن‌رابرداشت وبدقت وارسی نمود سرجان مورای ازاو پرسید :

— موکوم‌آن چیست؟

— این‌هکبهٔ مخصوص باهالی ماکولولو میباشد.

— این‌ازکجا بدینجا آمده‌است؟

— صاحب‌آن‌درحینی که بعجله‌فرار میکرده‌بدون‌اینکه بفهمدآن‌را بزمین انداخته‌است.

— خیلی‌خوب‌این شخصی که شمااورا ماکولولوخطاب میکنید کجا است؟

موکوم‌بحالت عصبانی‌منت خودراگره‌کرد وگفت :

— اوفرار کرده وازقرار معلوم توی‌این پوست‌گوزن بوده‌وبعدازخالی‌شدن‌تفنك‌شماازتوی آن‌بیرون‌آمده ودررفته‌است

دراثنای اینکه سرجان مورای ازحرفهای موکوم‌دچار حیرت شده بود موکوم در پانصد قدم جلوتر بنقطه ای که گیاه‌هاتکان میخوردتیری خالی کرد بعدهردو یکدفعه بدانجا دویدند ولیکن اثری از ذیروح درآنجا ندیدند امااز‌حرکت بوته‌هامعلوم بود که شخصی ازآنجا ردشده ورفته‌است بهرحال ماکولولورفته وهیچ‌فایده ازجستجوی اودراین صحرای‌بی‌پایان متصورنبودبنابراین‌هردو شکارچی بااندیشهٔ که‌در دل‌آن‌هاازاین پیش‌آمدحاصل شده‌بود برگشتند.

متعاقب دیده شدن شخص ماکولولو درچند روزپیش درروی تپه‌جنگل سوخته شده‌توی پوست‌گوزن نشان میداد که دستهٔ‌سرهنك اورست درمیان صحراها تحت تعقیب قرارگرفته است و البته تجسس حرکات کاروان مرکب از اروپائی و بومی ازطرف این‌شخص که منسوب بقبیلهٔ غارتگر ماکولولو بودبرای مقصدمهمی میباشد واین قضیه ثابت میکرد که این کاروان هرقدر که بطرف شمال‌پیش میرود احتمال دچارشدن بهجوم این‌قبیله بیشتر میگردید .

موقعیکه سرجان‌وموکوم بمحل اقامت‌کاروان برگشتند شکارچی انگلیسی خیلی مکدربوده وبدوست خود ویلیام‌امری گفت :

— راستی ویلیام من‌آدم بدشانسی هستم زیرا اولین گوزنی که من‌اورا شکار میکردم خیلی‌وقت پیش‌از این که آن‌رابزنم مرده وازبین رفته‌بود.

سیاست جهان

مداخله در کارهای اسپانیا یعنی جنگ

بقیه از صفحه سوم

وقتی که اتحادیه سندیکا های «سن» که مورد بازرسی کمونیست ها است پیشنهاد میکند که در هفته یکساعت بیشتر بنفع اسپانیا کار بکنند برای اینست که فرانسه خود درقسمت تسلیحات عقب می باشد.

چطور ممکن است اسلحه خودرا بدیگران بدهد آنهائی که طرفدار سیاست مداخله در اسپانیا میباشند میخواهند خون فرزندان فرانسه را بر خاك اسپانیای سرخ بپاشند.

باوجود تمام اینها ملت فرانسه بطور کلی مخالف بامداخله درامور اسپانیااست زیرا اینکار علاوه بر اینکه خطر جنك را در بر دارد تا اندازهٔ هم مخالف با مصالح کشور می باشد.

اما نیروی فرانکو

دراین موقع متخصصین پیش بینی جنك وارد درمباحثه شده ومیگویند شکی نیست که نیروی فاتح فرانکو برضد فرانسه قد علم خواهد نمود وباین ترتیب علاوه براینکه خطوط ارتباط فرانسه با افریقای شمالی قطع می شود یك جبهه جنگی دیگری هم در پیرنه ایجاد خواهد گردید.

وبرای اینکه اشکالات فتح فرانکو را زیادتر نمایند یك روز خبر میرسد که آلمانیها مراکش اسپانیارا گرفته اند فردا میگویند ایتالیائی ها در جزایر بالئار هستند.

بعضی قدم رابالاتر گذارده ومیگویند ۳۰ هزار نفر سپاهی آلمان با ۷۰۰ هواپیما در آنطرف کوههای پیرنه منتظر حمله بخاك فرانسه است.

این خبر تماشائی و هیجان آور برای اینست که در فرانسه حکومتی ملی در گرد برنامهٔ جبههٔ توده ایجاد نموده وبنفع ازبین بردن سیاست عدم مداخله اقدام نماید.

فرانسویهائی که هنوز نفهمیده اند چرا اقلیت دست راست مجلس از همکاری با دولتی که کمونیست ها درآن شرکت داشته باشند خود داری نموده و چرا لئون بلوم با نهایت لجاجت از جواب دادن بسئوالات صحیحی که من دربارهٔ سیاست فرانسه در اسپانیا از او نمودم خود داری نمود اکنون رمز مطلب را بدست می آورند.

از آقای نویل چمبر لین رئیس الوزرای انگلستان در مجلس شورای ملی آن کشور سؤال شده که از ورود آلمانی ها چه خبر دارد او بکلی ازاین قضیه اظهاربی اطلاعی کرده است.

روزنامهٔ اومانیته «روزنامهٔ کمونیست ها» رئیس الوزراء انگلستان را نالایق می خواند و بالاخره طرفداران جبههٔ توده پذیرائی شایانی از للوید جرج مینمایند البته نه برای اینکه این شخص خیلی فرانسه دوست است بلکه برای اینکه مخالف باچمبرلین و طرفدار مداخله در اسپانیا است.

چمبرلین فریاد کشیده که انگلستان نوك انگشتان خودراهم باتش اسپانیا نزدیك نخواهد نمود.

پس از اینها باید دید مسئله مداخله در امور اسپانیا برای فرانسه چه صورتی دارد.

چون موضوع مداخله در اسپانیا فقط عبارت از کمك بنیروی سرخ است این مسئله دو حالت پیدا می کند یافتح نیروی سرخ را باعث می شود ویا جنك را طولانی تر می کند: اگر بخوبی بیاد آوریم که صدراعظم آلمان ورئیس الوزرای ایتالیا رسما گفته اند باشکست فرانکو موافق نیستند خواهیم فهمید که مداخله فرانسه در اسپانیا بنفع نیروی سرخ موجب تقویت مداخلهٔ آلمان و ایتالیا بنفع فرانکو خواهد شد باین ترتیب جنك فرانسه با ایتالیا وآلمان درخواهد گرفت: در این میان تکلیف انگلستان چیست؟

انگلستان که رسما مخالفت خودرا با مداخله در امور اسپانیا گفته است فرانسه را تنها خواهد گذارد

همین موضوع بیهوده بودن سیاست مداخله راثابت می نماید.

اگر مداخلهٔ فرانسه موجب طولانی نمودن جنك بمنظور فتح جمهوریخواهان باشد چه نفعی برای فرانسه خواهد بود که یك منبع آتش دائمی در کنار اروپا بویژه در ساحل مدیترانه ایجاد کند این منبع آتش موجب جنك میشود جنك هم خودمرغ شومی است که ما را فرار از چنگال اوممکن نیست.

بعضی ها تصور میکنند که جنگی وجود ندارد وجود آن بسته باینست که ما بدست خود آن را ایجاد کنیم من جزو این دسته میباشم.

منافع فرانسه بما آمر میکند که نسبت بژنرال فرانکو کاملا بیطرف باشیم.

از نقطه نظر تجارتی روابط نیك فرانسه و اسپانیا اهمیت کلی دارد.

از نطقهٔ نظر دفاع ملی بعضی ازچیزهائی که از اسپانیا میاید در زمان جنك برای ما نهایت لزوم را دارد.

فرانکو نسبت بما اظهار وفا داری کرده چرا ما او را دشمن خود بدانیم.

فرانسه که همواره طالب آرامش است بایدبداند تبلغ به نفع مداخله دراسپانیا تبلیغ به نفع جنك است.

فرانسه باید همواره با موافقت انگلستان بگوید: نباید در اسپانیامداخله کرد باید بیطرف باقی ماند.

عاقبت کته ریدل

بقیه از صفحه دوم

در این هنگام همگی چشم به هنینك که بعنوان قیم کته ظاهراً معرفی شده است دوخته ومیخواهند بدانند که پزشك نامبرده چه چاره جوئی دربارهٔ او مینماید.

هنینك ملتفت شد که این بیهوشی کته ازضعف بوده وآنهم براثر آنست که مادر شده واینك موقع بدنیا آمدن بچه نزدیك گردیده است و البته در این دفعه حقیقتا کته حامله بوده خود دکتر هنینك این تشخیص رادر بارهٔ وی داد و حال آنکه دریك سال پیش که برای اولین دفعه ویرابا لین دوشیزهٔ کته بخانهٔ والدین او برده بودند

دکتر نامبرده بدون اینکه وضعیت دختر را مطالعه کرده باشد حدس کامل زد که او آثار حاملگی در بردارد در صورتیکه بعدا کذب این مطلب دستگیرش شده ودریافت که کته دوشیزهٔ پاکدامن وعفیفی بوده است

البته پس از آنکه کته در دبیرستان در یکی از اطاقها خوابید ومعلوم شد که کته دوشیزه نبوده و اینك خانمی میباشد که حامله است فورا ازطرف دبیران مدرسه شوری بعمل آمده و نتیجه آن شد که عذر کته را ازمدرسه خواسته وبوی فراغت کاملی برای انجام وظائف مادریش بدهند.

پروفسور هنینك هم که تازه بقضیه مربوط بزنش روشن تر میشد بیشتر خوشحال می گردید از تصمیم اولیاء دبیرستان اطلاع حاصل کرده و فورا خانم کته را بخانه شخصی خود رهبری نموده و برروی تخت خوابانید و بزودی بچهٔ از وی بدنیا آمد.

پایان

دکتر آرمن پطروسیان

متخصص در امراض تناسلی وجلدی

کمافی السابق از ساعت ۸ تا ۱۲ ظهر وازه ۵ تا ۸ بعدازظهر از مرضی محترم پذیرائی میشود.

معالجات بوسیله الکتریسته

آدرس — خیابان فردوسی «علاء الدوله سابق» کوچه بختیاریها تلفن نمره ۶۸۰۱۰

آ — ۷۴۱۳ — ۲۱ — نمره تبت اداره بهداری ومعاونت عمومی ۲۳

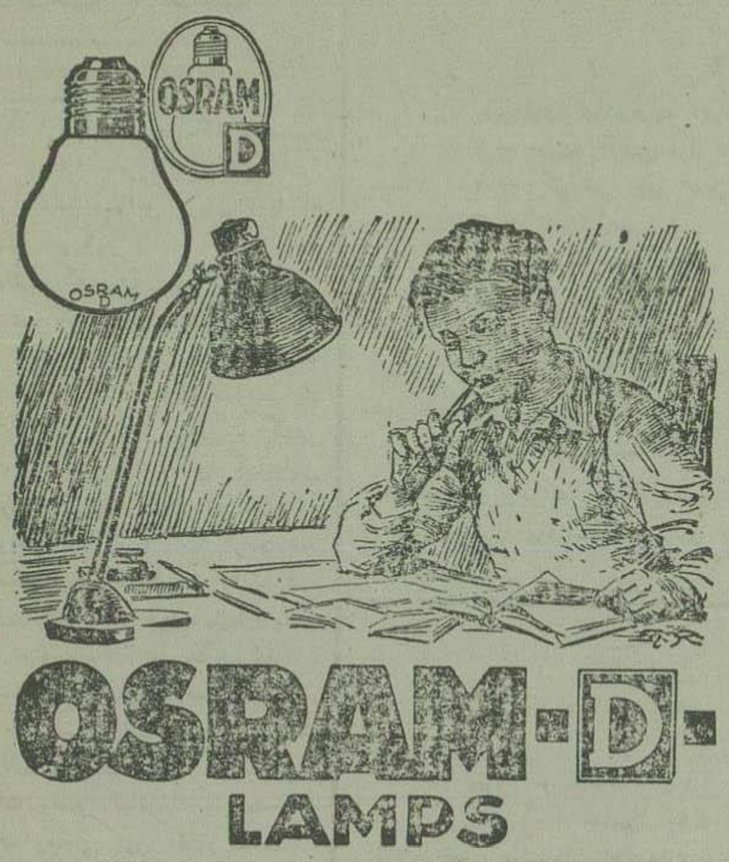

چشم های خوب شما نورخوب هم لازم دارد

لامپ اسرام ازحیث نورانیت در درجه اول قرارداشته ازحیث صرفه ودقت ساختمان بی همتامیباشد

آ — ۱۰

آگهی

برای آنکه خریداران نفت خود را ببهای ارزان وبدون تغییری خریداری نمایند شرکت نفت میهن شعبه های زیرین رادر شهر برپا نموده

نفت حلب	۱۹-۶۰	ریال
نفت بیظرف ۱۸ لیتر	۱۸-۳۵	»
نفت بیظرف ۲ لیتر	۲-۰۷	»

می فروشد:

خیابان فردوسی	بالای سفارت انگلیس
خیابان پهلوی	نزدیك مهمانخانه شهرداری
خیابان دروازه دولت	چهار راه مریضخانه نسوان
میدان دروازه شمیران	
خیابان پهلوی	روبروی خیابان البرز
خیابان شاه (شاه آباد)	نزدیك کوچه ظهیرالاسلام
خیابان نظامیه	روبروی گاراژ امیری
خیابان رفائیل	گذر تقی خان نزدیك موزهٔ معارف
خیابان شاهپور	اول خیابان بوذرجمهری
خیابان شاهپور	نزدیك بیمارستان رازی
خیابان ری (ماشین)	نزدیك سه راه امین حضور
چهار راه گلوبندك	اول خیابان خیام (جلیل آباد)
میدان محمدیه	
خیابان ری (ماشین)	نزدیك ایستگاه حضرت عبدالعظیم
دروازه گمرك	انبار شرکت نفت میهن
میدان دروازه قزوین	
خیابان عین الدوله	نزدیك آب سردار
حضرت عبدالعظیم	نزدیك تلمبه بنزین
تجریش	ایستگاه تجریش

شرکت نفت میهن

آ — ۲۴۲ — ۲۱ر۱ر۱۷

خانه وزمین مرغوب

درتمام نقاط شهر خصوصا شمال وغرب بفروش میرسد طالبین به

بنگاه ثابتی

میدان پهلوی تلفن ۵۸۵۷ مراجعه نمایند

آ — ۱۴۲ — ۶ — ۱۰

رادیو

امیرکائی معروف دنیا

R.C.A

که برای موقع جغرافیائی ایران بهترین امتحان داده بود

مدل ۱۹۳۸

کمرك اهواز رسیده بتجارتخانه

امین غنیمه

تهران رجوع فرمائید

آ — ۷۰۸۶ — ۱۵ — ۱۵

امراض مقاربتی

درمحکمه **دکتر فقیهی شیرازی**

باسرع وقت مداوا میشود صبح ۹ — ۱۲

بعد از ظهر ۲ — ۸ تلفن **۹۴۳۴**

خیابان ایران سابقا عین الدوله جنب دواخانه عافیت

آ — ۴۱۸ — ۲ — ۱۰

اطمینان میدهیم

بامراجعه جهة معاملات شرطی و قطعی و رهنی و اجاره شهر وشمیران بدفتر اطلاعات ملکی وتجارتی تلفن ۷۵۷۸ رضایت خاطرمشتریان محترم را فراهم نمائیم

آ — ۴۳۵ — ۱ — ۱۰

دیگر جای شکایت از گرانی جنس

باقی نیست

زیرا که مغازه **کلید دنیا** خیابان لاله زار مقابل دواخانه طور

یکدستگاه گرامافون **گلدرینك** دوفنری سیستم ۱۹۳۸ بانضمام ۵ صفحه

ازبهترین آرتیست های ایرانی را درمدت یك هفته بقیمت

۷۰۰ ریال

تقدیم مشتریان محترم خود می نماید.

آ — ۴۳۲ — ۱ — ۳

کارخانه کاشی سازی سیمان کاری و مجسمه سازی صفار

محصولات خودرا درمرکز کارخانه ونقاط زیر دردسترس خریداران گذاشته است

۱— چهارراه پهلوی (لوازم التحریر فروشی پروانه) ۲— چهارراه یوسف آباد (کفاشی پناهی) ۳— خیابان ناصری (حمام نادری) ۴— خیابان سوم اسفند (بنکاه نیالا) ۵— خیابان لاله زار (عطرفروشی زیبا) ۶— خیابان اسلامبول (مغازه بین المللی) ۷ — مقابل سفارت انگلیس (مغازه طالب زاده) ۸— خیابان کوشك (حمام رشیدی) ۹— چهارراه سید علی (دوا خانه مجیدی) ۱۰— سه راه سپهسالار (شعبه حمام نادری)

نشانی میدان یوسف آباد کارخانه کاشی سازی سیمانکاری صفار تلفن ۷۸۵۵—۸۶۵۰

آ — ۷۳۰۰ — ۳ — ۵

آقایان معتادین تریاك یگانه علاج قطعی شما **حب ترك تریاك جاوید است** که بدون هیچگونه پرهیزوعارضه باقیمت کمی باعث خلاصی شماست **دواخانه جاوید** تهران تلفن ۶۱۸—۵۳۶۸

آ — ۲۷۱ — ۶ — ۲۰

امشب سینما ایران مشهورترین ستاره های سینما آنی آندرا در شاهکار جدید رقاصه خندان

اطلاعات

صاحب امتیاز و مدیر مسئول : عباس مسعودی

عنوان تلگرافی : تهران. اطلاعات

تلفن روزنامه ۴۶۷۷—۴۶۲۴ منزل مدیر ۴۷۳۴

جای اداره: اول خیابان خیام (جلیل آباد سابق)

تک‌فروشی: تهران ۴۰ دینار

بهای آگهی ها
صفحه اول سطری ۴ ریال
« ۲ و ۴ و ۵ « ۳ «
« ۳ و ۸ « ۲ «
« ۶ و ۷ « ۱ «

بهای اشتراك شماره های صبح و عصر

	۱۲ ماهه	۶ ماهه	۳ ماهه
تهران	۱۵۰	۸۰	۴۵
شهرستانها	۱۵۰	۸۰	۴۵
خارجه	۲۴۰	۱۲۵	۶۵

بزرگان

ژول ورن

بقیه از شماره پیش

درسال ۱۸۶۱ مسافرتی به اسکاندیناوی نمود
درسال ۱۸۶۷ بامریکای شمالی رفت
درسال ۱۸۸۵ بسواحل دریای آدریاتیك وقسمتی از ایتالیا سفر کرد

کتابهائی که نوشته جملگی خوب و مفیداست و باغلب زبان های عالم ترجمه شده ومورد توجه و تمجید خواص و عوام قرارگرفته و قهرمانان هریك از کتاب هایش دروسط یك هنرنمای عظیم بسیاحت و راه پیمائی و کشتی سواری مبادرت ورزیده وخوانندگان کتابهایش چنین بنظر میاورند که در دنبال این قهرمانان همه جارفته نواحی کره زمین راسیر کرده وهمه چیز دیده و بعجایب و آثار طبیعت واقف شده و باسرار خلقت پی‌برده و حجاب ابهام را از پیش‌چشم باطنی خود برداشته بسی‌مناظر ومرائی که گوش نشنیده‌و چشم ندیده مشاهده کرده‌است.

مثلا : در کتاب(برادران کیپ)خواننده خودرا درنواحی تاسمانی (اقیانوسیه) مشاهده کرده آنجا از جزئیات وقایع اقیانوسیهٔ بصیرت‌حاصل نموده و با دقت وصحتی چون دقت‌و صحت‌نظر علماء جغرافیا از وضعیت اراضی استرالیا وقوف حاصل می نماید .

یادر کتاب (ژانگادا)ی او شط‌آمازون را دیده وجنگلهای عظیم و خیره کننده آنجارا تماشا کرده حتی‌از کیفیات اشجار ونمونباتات‌و غیره نیزواقف می گردد .

یادر کتاب مزون‌آوابور (خانه بخار) مثل‌این است که‌خواننده بدون‌اشکال وزحمت بهندوستان مسافرت کرده وهزاران هزار اسرارهندوستان را دیده واز صحت پیش‌بینی او که‌برای سال۱۹۰۷ مسافرت اتومبیل را ازپاریس به‌پکن پیش‌بینی کرده بود دچاربهت وحیرت می شود

همچنین درمطالعه کتاب معروف‌او موسوم به (میشل استروگوف) مثل این‌می‌ماند که‌خواننده درمیان جلگه‌های علف‌زار جنوب روسیه وشمال آسیا ونواحی‌یخ‌بندان سیبری که کمی بعد باید قابل عبورشود درحرکت‌وگردش‌است واز نزدیك تجسسات علمی ومعرفت‌الارضی می کند

کتاب (سفرهشتاد روزه‌دوردنیا) اوازهمه بهتراست زیرا خواننده را باسرار زمین و صحت کرویت آن وراه‌ها جاده‌ها ، اماکن ، نواحی، راه آهن‌ها دریاها ، راه‌های کشتی رانی وغیره وغیره‌آگاه می کند .

درمطالعه کتاب (پنج هفته دربالون) خواننده بصحاری سوزان افریقا فرودآمده آن جا عجایب آثاری که دیدن‌آن برای کستاخ ترین وبی‌باك ترین جهان گردان جهان غیر ممکن است تماشا می کند .

بالاخردر کتاب (از زمین بماه) انسان بیك بار از زمین اوج گرفته بافلاك سفر کرده دروسط کرات بی‌جان وخاموش راه‌پیمائی نموده ازحقیقت ماه وخورشید وسیارات اطلاعاتی بدست می‌آوردوحال آنکه کتاب (۲۰ هزار فرسنك زیردریاها)اورا بعمیق‌ترین نقاط آب فرو برده و آن‌جا جنبندگان تحت‌دریائی را دیده ازحقیقت وجود آن‌ها مستحضر شده ومغز خودرا ازاطلاعات غیرقابل دسترس انباشته می کند .

چنین است اثرات ونتایجی که‌از کتابهای ژول‌ورن می‌توان بدست‌آورد .

ژول ورن در سال ۱۸۸۶ دوچار حادثه شومی شد یعنی حادثهٔ که اثرات آن تادم مرك ازاو محونشد باین معنی که برادرزاده دیوانه‌اش اورا بارولور هدف قرار داد ودوتیر بطرف او شلیك‌نمود . اولی بوی اصابت‌نکرد ولی‌بدبختانه دومی بساق پایش اصابت کرد وازآن ببعد راه رفتن برای اوبزحمت واشکال ممکن می گردید

بالاخره وی درسال ۱۹۰۵ درعین‌افتخار وسربلندی زندگانی را بدرود گفت وقبل‌ازمرك حسن استقبال عموم را نسبت بکتاب‌هایش دید و لذت برد وفهمید کتاب‌های اورا بزبان‌های مختلف عالم ترجمه می کنند و جوانان و پیران برای خواندن آنها بیکدیگر سبقت می جویند

آیا چه‌لذتی ازاین‌بهتر برای‌یك‌نویسنده باذوق وزحمت کش می‌تواند وجود داشته باشد

م. فخرائی

آگهی

شهرداری تهران‌خرید اشیاء زیرین را بمناقصه میگذارد .

۱ — دریچه آهنی طول ۱٫۱۵	عرض ۱٫۱۵	یکعدد
۲ — کم‌آهنی طول ۰٫۷۵	عرض ۰٫۴۰	چهارده‌عدد
۳ — تخته آهنی		۹عدد
۴ — دریچه آهنی کوچك طول ۰٫۸۰	عرض ۰٫۸۰	« ۵
۵ — قفل		۲۰ عدد

داوطلبان پیشنهاد خودرا بانضمام قبض سپرده(ودیعه) بمبلغ دویست ریال که قبلا بایستی بصندوق درآمد شهرداری پرداخته باشند تاروز ۱۷٫۱٫۲۵ در پاکت لاك و مهر شده بدفتر شهرداری تسلیم نمایند .

پیشنهاد های رسیده ساعت چهار بعد ازظهر روز ۱۷٫۱٫۲۷ در هیئت نظارت هزینه شهرداری باز وخوانده خواهد شد چنانچه برنده مناقصه ازانجام معامله خودداری نماید مبلغ سپرده بسود شهرداری برداشت وشهرداری در ردو قبول یك یاتمام پیشنهادهائیکه رسیده مختار است .

شماره ۱۲۷۸ آ—۴۵۸ شهرداری تهران

آگهی

در پیروآگهی‌شماره ۱۱۸۸۹ راجع بفروش خالصجات دهستان‌شهریار به‌اطلاع‌عموم‌می‌رساند: برای آنکه طالبین املاك نامبرده فرصت کافی برای شرکت درمزایده داشته باشند لذاتاریخ‌قبول پیشنهادات خالصجات مزبور که درآگهی ۱۱۸۸۹ روز۲۲فروردین ماه‌جاری تعیین گردیده‌بود بشرح‌پائین تبدیل‌میشود :

عباس‌آباد وامین آباد — اسطور — حصار طهماسب — تهنام — حصارك — قوشچی ملارد وتوابع تاآخر وقت اداری روز۳۱ فروردین ماه پیشنهاد قبول وروزشنبه ۳ اردیبهشت ماه۱۳۱۷ سه‌ساعت قبل‌ازظهر دراداره کل‌خالصجات قرائت‌میشود:

جوقین — یبارك — احمد آباد — بالابان — بهاء — بابا سلمان — اسکمان — حصار چوپان تاساعت آخر روز ۴شنبه هفتم اردیبهشت ماه پیشنهاد قبول و روز ۵ شنبه هشتم اردیبهشت ماه ۱۳۱۷ سه ساعت قبل از ظهر قرائت میشود . حضور آقایان پیشنهاد دهندگان درموقع بازشدن پاکت پیشنهادها آزاداست شماره ۵۹۸

آ—۴۶۰ ۱—۲ کفیل اداره کل خالصجات — استوان

گاراژ بزرك اجاره داده میشود

محل سابق گاراژ نوری غنیم
واقع در نزدیك دروازهٔ شاه عبدالعظیم

مشتمل بر دفتر —چندین‌مغازه و کارخانه وبیست‌آشیانه کامیون و حیاط وسیع ممکن است هر روز ازساعت ۸ تا ۱۸ دیده شود داو طلبان بدفتر ژور نال بشمارهٔ ۲۵۱ بنویسند

آ — ۴۴۳ ۱ — ۷

بیمه عمر و صحت ولی ارزان و بیزحمت

با استعمال کمی **نمك‌میوه‌آلا** در هر روز صبح میسر است که معده شمارا منظم و قوی نگاه داشته سلامتی تان را تامین نماید کارخانه شیمیائی آلا — تهران

آ—۳۰۱ ۲—۱۰

چرخ خیاطی

تابحال نخریدید یك‌موقع خوب از دست دادید — چون چرخ مارك **وریتاس** تمام شد — موقع دیگر از دست ندهید — وچرخ مارك **ساکسونیا** که قیمت‌آن فقط ۳۰۰ریال است هنوز تمام نشده خریداری فرمائید والا باین قیمت نازل و تامدتی زیاد نخواهید یافت . چون باجناس آلمان پانزده درصدگواهی نامهٔ صدور اضافه گردیده است— رجوع فرمائید به:

تجارتخانه سردار حوالا سنگه‌آمریك سنگه جنب کارخانه برق تهران

آ — ۳۵۷ ۲—۴

برای تجارتخانها و شرکتها و کارخانه‌ها

۱—تجارتخانه هائی که‌ازتصفیه محاسبات‌خودعاجز وبیك‌اصول‌ساده دوبل‌محتاج باشند .
۲—شرکت‌هائی که شعبات‌داشته ومی‌خواهندهمیشه ازمحاسبات آن‌هامطلع باشند .
۳— کارخانه‌هائی که ازتنظیم اوراق داخل کارخانه ازمواداولیه ولوازم وغیره عاجز و احتیاج دارند همیشه ازمصرف موجودی آن‌ها مطلع باشند.

بالاخره برای هر قسم محاسبات دفترداری دوبل ایتالیائی یا آمریکائی « بطریق‌دفتر یا اوراق » و برای جلوگیری از دست برد و اختلاس احتیاجاتی داشته باشند درتهران سرای حاج حسن بتجارتخانه آقای دیبائی و در تبریز بکتاب فروشی هلال ناصری رجوع و هر قسم اشکالات خودرا رفع فرمایند. هلال‌ناصری آ—۳۹۷ ۲—۳

میدانید

که قلمهای خودنویس **اسمیا** دارای ورقه ضمانت ده‌ساله و۲۵ ساله میباشد
که‌نوع جدید مرکب نمای آن باپرنمودن یکمرتبه‌جوهربیست هزارکلمه مینویسد
که فروشنده آن‌تعهد میکند هرموقع عیبی پیدا کند مجانا تعمیرنموده سالم تحویل‌دهد
که‌درعوض عیدی بدانش آموزان بپیشرفت آنها کمك‌شایانی خواهد نمود
که‌شما هم اگربمخزن روشنائی لاله‌زار مراجعه نمائیدبدون شك یکدانه خواهیدخرید
که اگروقت آمدن‌بتماشای آنرا ندارید کاتالك آنرا باتلفن ۹۱۱۹ بخواهید
که ازولایات هم بخواهند آدرس بدهندتا قبلا کاتالك وقیمت آن‌ارسال گردد

آ—۶۹۹۱ ۱۰—۱۰

نخ و مقوای ناسوز

بضخامت های مختلف در شرکت بهبود
خیابان فردوسی تلفن ۹۸۷۹

آ—۴۰۷ ۱—۳

کلید دنیا

رجوع شود بصفحهٔ هفتم

آ—۴۲۱ ۱—۳

خریداریم

چند دستگاه عمارت‌بین ۷۰و ۲۵۰ هزار ریال در نقاط مرکزی شهر

بنگاه طوس — چهار راه یوسف‌آباد

آ—۴۳۹ ۱—۳

عمارت اجاره

درچهارراه لاله زارجنب عمارت‌کافه پارس سابق دارای سالن واطاقهای متعدد و سرسرای زیبا محل سابق اداره تثبیت غله برای مهمانخانه شرکت ها وبنکاهها مناسب است خواستاران دو خیابان لاله زاربتجارتخانه منسوجات تخی‌ایرانی وطوسی مراجعه نمایند

آ—۴۶۵ ۱—۳

راهنمائی

برای انجام معاملات ملکی خرید فروش شرطی اجاره شهر و شمیران بدفتر **اطلاعات ملکی وتجارتی** تلفن۷۵۷۸ مراجعه فرمائید

آ—۴۳۳ ۱—۶

آگهی مناقصه

اداره‌کارپردازی‌کل مالیه اثاثیه‌مورد احتیاج سال ۱۳۱۷کلیه ادارات کشوری‌را ازقبیل میز دولابچه‌دار و میز پنج وچهار وسه جعبه ومیز ماشین تحریر وعسلی وقفسه صندلی کلاسور و کازیه چوب‌رخت وغیره بمناقصه میگذارد داوطلبان این معامله قبلا برای دیدن‌نمونه‌ها بدایره تهیه وخرید این‌اداره مراجعه وباقبول‌کلیه شرایط ذیل :

۱— برای اعتبار پیشنهاد خود مبلغ دو هزار ریال وجه‌نقد بعنوان سپرده بصندوق‌این اداره تسلیم‌نمره قبض رسیدراروی‌پیشنهاد ذکرنمایند که‌درصورت قبول پیشنهاد واستنکاف ازانجام آن مبلغ سپرده بخزانه دولت تحویل شود.

۲— هر کدام از پیشنهادها که حائزحداقل واقع گردید ومورد قبول شدسپرده مذکور برای اعتبار قرارداد که مبادله خواهدشد تاآخر اسفند ۱۳۱۷ در صندوق اداره کارپردازیکل خواهدماند که درصورت تخلف ازمواد قرارداد بخزانه دولت تسلیم‌شود.

۳—کلیه اثاثیه باید ازچوب خشك مازندرانی ومحکم و تمیز تهیه شده باشد

۴— بحائز حداقل مناقصه موقع عقدقرار داد یاسفارش وجه مساعده داده‌نخواهدشد

پیشنهادات خود را درپاکت سربسته ممهور بلاك باقید جمله (راجع بمناقصه اثاثیه ۱۳۱۷) روی پاکت تا روز پنج شنبه هشتم اردی بهشت‌ماه ۱۳۱۷ بدفتر این اداره تسلیم و رسید دریافت دارند پیشنهادات واصله روز شنبه دهم اردی بهشت ماه ۱۳۱۷ ساعت سه بعد از ظهر قرائت خواهد شد.

حضور پیشنهاد دهندگان درمجلس مناقصه آزاد و اداره کارپردازی کل مالیه در رد و قبول یك یا کلیه پیشنهادات مختار است .

شماره ۴۳۰ رئیس اداره کار پردازی کل مالیه — **فروغان**

آ — ۳۱۹ ۱—۲

کسانیکه باگلستان و بوستان سرو کار دارند

از خواندن کتاب حیات سعدی که ترجمه احوال ووصف وفقد آثار شیخ بزرگواراست ناگزیرند — فروش در کتاب فروشی بنگاه دانش وسایر کتابفروشی ها آ— ۴۷۷

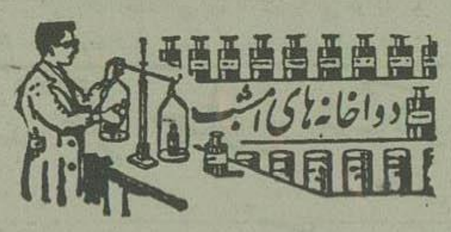

دواخانه‌هائی که در شب ۲۲ فروردین‌ماه جاری تاصبح برای رفع احتیاج اهالی پایتخت برحسب تعیین‌اداره کل شهربانی کشیك دارندبقراردیل‌است

بخش	دوا خانه	جای دواخانه
موسسه دوائی شبانه‌سپه		میدان‌سپه
۱	احیاء	ناصرخسرو
۲	مخصوص	شاه‌آباد
۳	سویس	سپه
۴	شفابخش	گذر معیر
۵	خیرخواه	۴راه‌فوام‌الدوله
۶	فرهنك	۴ راه‌حسن‌خان
۷	عافیت	عین‌الدوله
۸	سروش	حمام‌چال
۹	جوهرچی	سیروس

دواخانهٔ داروئیان (خیابان بوذرجمهری) جلوخان مسجدشاه‌درتمام شبانه روز باز است

دواخانه جالینوس‌بخش ۶ خیابان اسمعیل بزاز تمام شبانه‌روز بازاست

دواخانه میرزبکیان واقع‌در خیابان شاه‌در تمام شبانه‌روز بازاست

پست‌هائیکه[دوشنبه] فرداحرکت‌میکنند

شمیران — کن— ورامین—خوار— گیلان— همدان— کرمانشاهان—آذربایجان—خراسان—عراق خوزستان —مازندران

خارجه : زمینی— خط‌عراق‌عرب—خط‌صحرا

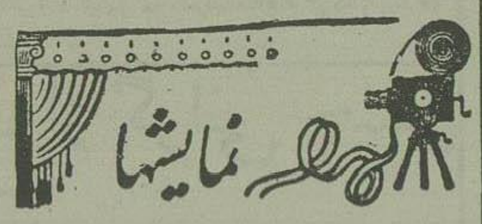

برنامه امشب سینماها

ایران: فیلم ناطق‌رقاصه‌خندان باشتراك آنی‌اندرا
شانس‌اول۷ بعدازظهر شانس‌دوم۹ بعداز ظهر

پارس: فیلم ناطق تارزان در کشور گمنام
شانس‌اول۷ بعد ازظهر شانس‌دوم۹ بعدازظهر

جهان: فیلم ناطق جنگجویان‌دریاس۳
شانس‌اول۷ بعد ازظهر شانس‌دوم۹ بعدازظهر

خورشید: فیلم آرلویابرلیانت امپراطوری
شانس‌اول ۷ بعد ازظهر شانس‌دوم۹ بعدازظهر

دیلمان: فیلم ناطق اریته‌باشتراك آنابلا
شانس‌اول۷ بعد ازظهر شانس‌دوم۹ بعدازظهر

سپه: فیلم‌ناطق‌دختر گروکان‌باشتراك‌ایوان‌ماژوخین
شانس‌اول ۷ بعدازظهر شانس دوم۹ بعدازظهر

قصر : فیلم‌ناطق‌آسمان کبود
شانس‌اول۷ بعد ازظهر شانس‌دوم۹ بعدازظهر

ملی : فیلم ناطق اسکدران مرموز سری ۳
شانس‌اول۷ بعداز ظهر شانس‌دوم۹ بعدازظهر

میهن: فیلم ناطق هزاربیشه باشتراك‌ادی کانتوو
شانس‌اول۷ بعد ازظهر شانس‌دوم۹ بعدازظهر

همای : فیلم‌ناطق‌ژاك‌آتش‌پاره‌باشتراك‌ژاك‌هوبرت
شانس‌اول۷ بعدازظهر شانس دوم۹ بعدازظهر

چاپخانه شرکت سهامی چاپ