اطلاعات

سال اول شماره ۱۷۶ — صبح یک شنبه شانزدهم آبان ماه ۱۳۱۶ — تک شماره بیست دینار

اگر تند برانید

مجازات میشوید

چرا تند میرانید کافی نیست ـ باید گفت اگر تند برانید مجازات می شوید ـ ازچندی پیش باین طرف چندبار این موضوع مورد نوجه روزنامه گرامی اطلاعات واقع شده و با نصایح اخلاقی خواسته اند ازاین جلافت خلاف انصاف وانسانیت جلو گیری بعمل آید عقیدهٔ نویسنده بر آن بوده و هست که بشر عموما وشرقی وایرانی خصوصا جزبا ترس مجازات وشدائد مادی حاضر نیست بهیچ قیمتی از کوچکترین شهوت وهوسرانی خودصرفنظر نماید ولو بقیمت جان همنوعان خود تمام شودزیرا اصولا حب ذات وعلاقه بمنافع شخصی و تمایلات نفسانی از خواص غیر پذیر بشر واز طرفی بقاء نوع هم دائر مدار آن است .

ازطرف دیگر اجرای تمام این تمایلات وحفظ جمیع این منافع ممکنست بامنافع وبلکه حیات دیگران تماس پیدا کرده موجب بدبختی وحتی هلاک سایرین گردد بنابر این بایدحدونهایتی برای آزادی اشخاص در استفاده از اختیارات و استیفاء لذات قائل شد برای ایجاد این حد فاصل دو قسم قانون وضع شده یکی قوانین اخلاقی و یکی قوانین حقوقی دامنه قواعد اخلاقی خیلی وسیع تر و شمول آن نسبت بموارد مختلفه خیلی زیاد تر ازقوانین حقوقی است چه بسیاری ازخودخواهی هاوهوسرانی ها وبی انصافیها را اخلاق منع کرده درصورتی که قانون آنها را مباح ومجاز دانسته است ـ ولی از حیث اجرا وتاثیر فاقد ضمانت اجرائی وبرای اغلب ملل و جماعات بالنتیجه بی اثراست زیرا انسانی که بین انتخاب منفعت خود واختیار مصلحت غیر مخیر شد واختیار گذشت و فداکاری را برارضاء شهوات نفسانی بعهده خوداو وا گذار نمودند اگر ازاشخاص عادی وتربیت شده محیطی که ما می شناسیم باشد بدیهی است داعی و موجبی برای گذشت و جوان مردی ندیده بدون تردید از تمام اقتدار واختیار خود ضرر هر کس باشد استفاده خواهد کرد مگر اینکه رعایت اخلاق وانصاف را براو الزام کنند اشکال اینجا است که انسان دربرابر حب ذات در تشخیص حق وانصاف دچار اشتباه شده آن چه بنفع او است حق می بیند و انصاف می داند بقول سقراط اینهمه جنگهای خونین همه بر سر موضوع عدالت وحق بوده و طرفین نزاع خود و منظور خود را برحق میدانسته اند از اینجاست که مداخله جامعه بنام قوانین لازم الاجراء حقوقی (منظور ازقوانین حقوقی اینجا اعم ازحقوقی و جزائی است) ایجاب می شود تاحق راطبق آنچه عقلای بیطرف تشخیص داده اند بحقدار برسانند باید یکمقام نافذ وبی طرفی قبول آنرا برارباب غرض الزام کند

نتیجه که از این مقدمه گرفته می شود این است که باید قانون اشخاصی را که حاضر نیستند طوعا از هوس رانی که بقیمت جان دیگران تمام میشود صرف نظر کنند شدیدا مجازات کند باید قانون رانندگان اتومبیلی را که برخلاف مقررات در خیابان های پرجمعیت تند تر ازحد مقرر میرانند بسختی تنبیه کرده موجب عبرت سایرین قرار دهد .

برای نیل باین منظور باید در قانون مجازات امور خلافی و قانون مجازات عمومی ما تجدید نظر شود چنانچه وزارت عدلیه اینموضوع را در نظر داشته و دارندوتا حدی هم اقدام شده: امور خلافی عموما عبارتند از کارهائی که باقوه برای جامعه مضراست ولی هنوز ضرر آن بعمل نرسیده مثلا مشروبات وماکولات فاسده را بمعرض فروش گذاشتن جرم خلافی است ولواینکه کسی نخرد ولی وقتی بفروش رسید بنام دسیسه وتقلب در کسب (ماده ۲۴۴ قانون مجازات) جنحه میشودهمینطور رانندگی برخلاف مقررات چه اتومبیل وچه درشکه وچه دوچرخه خلاف است واگر جرح یا قتلی از این بی احتیاطی وتخلف ازمقررات ناشی شد جنحه میشود ـ روبهمرفته مجازات این قبیل جرائم خلافی خیلی کم است زیرا بیش ازپنج تومان جریمه یا هفت روز حبس قابل انتفاع نیست ولی دراصلاحاتی که درشرف انجام است مجازات جرائم خلافی را تا ۱۴روز حبس معین کرده اند همچنین درجرح وقتل غیرعمدی مجازات جرح از ۸ روز تا یکماه حبس قابل انتفاع وشصت الی سیصد ریال جزای نقدی است ـ مجازات قتل غیر عمد از یک تا سه سال

بقیه در صفحه ٤

دستورهای صحی

از لحاظ خوردن میوه ها

در فصل پائیز میوه های بیشماری از هر قسم پدیدار شده و در دسترس مردم قرار داده می شود وبخصوص طوریکه می دانیم سیب های قرمز وانگور های مختلف خوش رنگ و انجیر وآلو و گلابی درشهر فراوان شده وزینت بخش دکانهای میوه فروشی می شود والبته این مطلب برهمه کس واضح است که میوه ها نه فقط ازلحاظ طعم خوشی که دارا میباشند موردا ستفاده انسان واقع میگردد بلکه حقیقتا میوه ها فوائد بیشماری هم از لحاظ تندرستی بشر دارا هستند که باخوردن آنها شخص تندرست ونیرومند مانده وعلاوه برروغن های نیرو بخش ومعطری که در میوه ها بوده و شیرهٔ اوارائی که آنها دارا میباشند دارای مواد غذی بسیار سودمندی از قبیل ویتامین وهمچنین نمکهای معدنی فراوانی میباشد وز این جهت بطورکلی میتوان گفت که میوه ها کمک بزرگی بتندرستی وتربیه گشتن انسان می نمایند .

میوه ها بطوریکه هنگام خوردن آنها نیز حس می شود دارای مقداری فند هم بوده وزاین جهت برای مزاج بسیار سودمند میباشند .

لیکن هنگام خوردن میوه ها نیز بهیچوجه نبایستی احتیاط را ازدست داد ولازمست که انسان بیارهٔ اقدامات احتیاطی متوسل گردیده ودر صرف میوه ها رعایت قواعدی را نیز نماید و البته این دستورها نه فقط برای میوه های پائیز که در بالا بدانها اشاره نمودیم معتبرمیباشد بلکه برای میوه های دیگر از قبیل میوه های هسته دار و تمشکی نیز ملحوظ است اینک در پائین پارهٔ از دستور های سودمند را یادآوری مینماید :

۱ بایستی همواره دقت نمود که فقط میوه های رسیده خورده شود وازصرف میوه های نارس بایدحتما خودداری نمود زیرا میوه های نارس سبب می شود که شخص مبتلابا خلالانی درمعده و یا روده ها گردد .

البته در اینجا مقصود این نیست که ازمیوه های نرسیده بهیچوجه استفاده نگردد و بلکه از میوه های نارس هم میتوان فایده برد وآنها را پخته و با قند قوام آورند وبرای آماده کردن شیره ومربا مورد استفاده قرار دهند .

بدیهی است میوه هائی که ازدرخت می افتند میتوان بطریق نامبرده در بالا پخته ومورد استفاده قرار داد .

۲) نکتهٔ مهم دیگر اینست که هنگام خوردن میوه باید دقت نمود که میوه کاملا پاکو تمیز صرف شود و برای این مقصود لازم است که پیش از خوردن میوه آنرا کاملا شست وشو داد تا اینکه گرد وخاکی که برروی آن نشسته و همچنین تا پاکی باقیمانده از حشرات و سایر جرکهائی که هنگام جابجا کردن میوه برروی آن باقی میماند از بین رفته ومیوه کاملا پاک شود فقط در یک موقع میتوان از شستن میوه صرفنظر نمود وآن هنگامیست که خودش شما میوه را بادست خود ازدرخت چیده باشید و در اینصورت میتوانید میوه را بایک گهنه ویا دستمال پاک از وجود گردوغبارو سایر ناپاکیها تمیز نموده ومیل نمائید .

برای تمیز کردن انگور ـ آلوبالو ـ تمشک و سایر میوه های تمشکی کافی است که آنهارا دریک ظرف ریخته ودر زیر شیرآب انبار قرار دهیم وهمینکه مقداری آب با فشار مختصر بروی آنها ریزش نمود میتوان آنرا میل نمود وهمچنین ممکن است که میوه های نامبرده رادر یک ظرفی که آب کافی داشته باشد فرو برد واز پاک شدن آن اطمینان حاصل نمود .

۳) چنانچه معده تان بحد کافی نیرومند نبوده و آثار ضعف در آن مشاهده می کنید باید از خوردن میوه با پوست خود داری کنید ولیکن بطور کلی اشخاص تندرست میتوانند که میوه ها را باپوست میل کنند زیرا ثابت شده است که در پوست میوه ها مقادیر کمی از نمک های مغذی سودمند وجود دارند که برای تحریک کار روده ها بی اندازه موثر میباشند

٤) هنگام خوردن میوه ها باید متوجه بود که آنرا درست پاک نموده و مخصوصا جاهای فاسد میوه را بدور انداخت وضمنا چنانچه کرم هم در میوه موجود باشد بادقت زیاد آن رابرطرف نمود .

٥) باید میوه را پس از آنکه دردهان گذاشتید باندازهٔ کافی جویده واز بلعیدن قطعات درشت در هر صورت خود داری نمائید زیرا در این حال فشار زیادی بر معده و روده های شما وارد آورده وسبب میشود که معدهٔ شما مورد تحریک قرار گرفته و سنگینی زیادی را متحمل شود

در بالا شرح داده شد که میوه از لحاظ نگاهداری تندرستی سودمند بوده وهر کس بایددر خوردن آن سامی باشد ولیکن در اینجاخوبست تذکر داد که خوردن میوه بمقدار زیاد آنهم در یک مرتبه علاوه برآنکه سودمند واقع نمیشود بلکه هضم غذا رانیز بتاخیر انداخته وعمل هضم ازنظم همیشگی خود منحرف شده و دچار بی ترتیبی می گردد.

٦) بدیهی است که موقع خوردن میوه از بلعیدن هسته های آن مثلا هسته آلو بالو وآلو وغیره باید خودداری نمود زیرا بتجربه و تحقیق رسیده است که یک دانه هستهٔ آلوبالو و یا آلو ویاهستهٔ میوهٔ دیگر بهیچوجه نمیتواند هضم گردد و مدت بیست و چهار الی بیست و هشت ساعت سربار معده وشکم شده و تازه پس از این مدت رفع می گردد .

ضمنا بایستی یادآوری نمود که ترس و اندیشه که پاره از مردم بر اثر خوردن یکدانه هسته میوه داشته و تصور می نماید که بر اثر بلعیدن هسته ممکن است که انسان دچار ورم روده گردد بی اساس بوده و خالی از حقیقت می باشد :

البته گاهی اوقات اتفاق میافتد که درنتیجه خوردن مقدار زیادی هسته میوه معده و مخصوصا روده دچار اختلالاتی گردیده وسبب میشوند که انسان مبتلا به دل درد و یبوست شده ویا اینکه روده انسان مسدود گردد و در این حالت است که یک عمل جراحی لازم می باشد که این بسته شدن روده را از میان برده و شخص را سالم نماید .

۷) نکته که بی اندازه مهم میباشد آنست که پس از خوردن میوه مخصوصا میوه هائی مانند آلبالو ـ آلو بهیچوجه نبایستی آب و آنهم به مقدار زیاد آشامید زیرا در این صورت نوشیدن آب سبب میشود که میوه های نامبرده بقول معروف باد کرده وسبب فراهم گفتن اختلالاتی در روده انسان شوند

گاهی اوقات هم دیده شده است که براثر آشامیدن آب پس از میوه روده انسان مسدودشده و شخص در حالت دشواری می افتد . و البته این بسته شدن روده در هرموقع اتفاق نیفتاده و فقط در موارد استثنائی در پاره از مردم دیده شده است .

ثروتمندان ممسک

(کاپیتان هورت باتلر) که چندی پیش وفات یافت مرد بسیار ممسکی بود چنانکه باهمه سرمایه هنگفتی که داشت لباس کار گران را میپوشید وبسیاری از مردم که در مزرعه اش پدیدار وی میرفتند میان او وکارگران فرقی نمیگذاشتند .

یکی از املاک و معروف بود که خرگوش بسیار دارد وروز بروز هم روبفزونی است بااین حال اجازه نمیداد کسی درآن نواحی شکارخرگوش بنماید .

وی اتومبیل بسیار باشکوهی داشت ولی راه منزلش را بفرودگاه (هانگیلد) که میل مسافت آن است پیاده می پیمود که در هزینه (مخارج) بنزین صرفه جوئی کرده باشد .

هروقت دلالهای اتومبیل بنزدوی میرفتند وپیشنهاد خرید ماشین بوی می کردند لبخندی میزد ومی گفت :

خیلی متاسفم که پول ندارم

ازجملهٔ توانگرانی که سخل وامساک معروفند (ایرل کاد نربکاد) است که درسال ۱۹۱۷ مرد ودومایون ونیم ایره سرمایه ازخود باقی گذاشت . چنانکه معروفست وی همیشه غذای خودرا در ایف همراه خود برمیداشت که مجبور نشود از بیرون غذابخرد وهروقت تصادف می کرد مهمانخانهٔ میرفت پارهٔ نان درجیبش میگذاشت وباخودمهمان خانه می برد.

لباسهای وی همیشه کهنه وپاره بود بطوریکه هریک را اقلا ۲۰سال پوشیده بود وچون پدرش مردهزینه تجهیز جنازه اورا وی تکفل ننمودنایکی ازبستگانش آنرا بعهده گرفت ،

دراواخر عمر همین مرد بابرادر زاده خود برخورد کرد وی جوانی بود خوش صحبت وشیرین سخن بدیدار عموی خود بمنزلش رفته بود پس از یک جلسه کوتاهی چنان عموی خودرا شیفته کرد که تمام دارائی خودرا بوی بخشید .

ازجمله اینگونه توانگران (ویلیام بتلک اسکوت) دوک پنجم (بورتلند) است که از فرط امساک کسی را بدیدار خودنمیپذیرفت حتی کماشتگان او نیز ازملاقاتش محروم بودند .

از آنجمله خانم (هیتل جرین) بود که او را به (ملکه واستریث) ملقب داشته اند وی بااینکه دارای ۳۰ملیون لیره سرمایه بود لباسهائی بسیار کهنه وپاره می پوشید وظرف هائی را که درآنها غذا میخورد نمی شست برای اینکه درمصرف صابون صرفه جوئی کرده باشد وبسیاری ازروزها را جزنان وپنیر چیزی نمیخورد وی درسال ۱۹۱٦ بسن ۸۱ سالگی وفات یافت .

از آن جمله (جون میلر) ملیونر نامی است که برای صرفه جوئی دستگاه تلفن درمنزل خودنمی گذاشت و سیگارهائی را که دوستانش تقدیم وی میکردند استعمال میکرد ولی خودوی سیگار نمی خرید سرمایه وی به ٤ملیون لیره میرسید

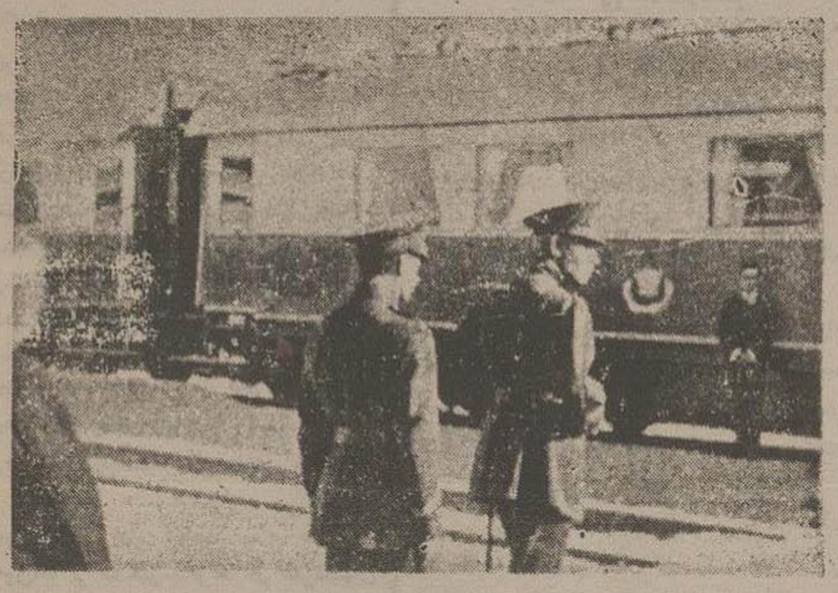

اعلیحضرت همایون شاهنشاه ـ ولاحضرت همایون ولیعهد از ایستگاه بندر گز باترن مخصوص عازم بندرشاه میباشند

آگهی

از ۱٤ آبان ماه جاری درمغازه کمیابی شیلات ایران وشوروی واقع در خیابان اسلامبول بازار نو که دارای تجهیزات کامل می باشد ماهی وخاویار که باجدید ترین وسایل فنی تهیه شده با قیمت های مناسب بمعرض فروش گذارده خواهد شد .

نظیر مغازه فوق از اول اکتبر در شیلات بندر پهلوی افتتاح شده است .

از این ببعد فروش امتعه ماهی کمیابی شیلات در تهران دربندر پهلوی فقط در مغازه های خود کمیابی بعمل خواهد آمد در مشهد وتبریز واصفهان هم توسط نمایندگان کمیابی که درصدد تجسس آنها هستیم تاسیس مغازه هائی درنظر است .

شماره آگهی ٤٥٦٥ — ۳ ـ ٦ — ماهی ایران

آگهی راجع بتلفن خودکار

شماره های ذیل از روز شنبه ۱٦٫۸٫۱٥ دائر گردیده است

۷۳۲۰	۷٥۸٤	۷۷۱٦	۷۷۸۳
۷۸۳۷	۷۸۸٤	۷۹۱۰	۷۹٦٥
۸٤۱۹	۸٤٥۹	۸٦۸۳	۸۹۰۰
۹۰٥۱	۹۰۸۱	۹۰۸۲	۹۲۳٥
۹۲٤۰	۹۲٤۸	۹۲٥۲	۹۳۰۳
۹۳۲۷	۹۳٦٦	۹۳۸۱	

از آقایان مشترکین شماره های جدید خواهشمند است درعوض دو روز برای تصفیه حساب بشرکت سهامی کل تلفن ایران مراجعه نمایند . شرکت سهامی کل تلفن ایران

شماره آگهی ٤٦٦۳

دکتر غلامحسین مصدق

از این تاریخ مطب خود را از خیابان فردوسی به بیمارستان نجمیه خیابان یوسف آباد انتقال داد ساعات پذیرائی همه روزه باستثنای ایام تعطیل از ٤ الی ۷ بعد از ظهر تلفن ٦٤۷۲

شماره آگهی ٤٤۸۷ — ٥ـ٦

مجلس ترحیم

نظر بفوت محمد کاظم خلیلی مجلس ترحیم از دو الی چهار بعد ازظهر روز دوشنبه ۱۷ آبان در مسجد مجد خیابان سپه منعقد است

محمد خلیل خلیلی شیرازی

شماره آگهی ٤٦٥۸ — ۱ـ۲

بعموم خانواده خلیلی مخصوصا آقای محمد خلیل خلیلی شیرازی تسلیت می دهیم

مجلس ترحیم

نظر بفوت مرحوم علیرضا سعید انصاری روز دو شنبه ۱۷٫۸٫۱٦ مجلس ترحیم در مسجد مجد خیابان سپه ساعت ده صبح تاظهرمنعقد ومجلس دیگری در همان روز ساعت ۳ بعد از ظهر تا پنج درانتهای خیابان ادیب منزل ستوان یکم مظاهری تشکیل است

تشییع جنازه امروز یکشنبه ۱٦ آبان ساعت ده صبح از مریضخانه امریکائی بعمل خواهد آمد

نمره اعلان ٤٦٦۱

بعموم خانواده انصاری تسلیت میدهیم

خویشتن داری

شاهکار هکنوردوروبل پیشرو نامدار فرانسوی ترجمه آقای مجید یکتائی که در روز نامه اطلاعات عصر انتشار یافت جداگانه منتشرشد

شرکت تضامنی علمی خیابان ناصرخسرو

اخبار داخله

خبرهای خصوصی

مودت بین ایران و مکزیک

خبر گزاری هاواس بتاریخ ٤ نوامبر (۱۳ آبان) از شهر مکزیک خبر میدهد که متن معاهده مودت بین دو دولت مکزیک و ایران در آنجا امضاء یافته است .

برنامه کنفرانسهای عمومی

بموجب اساسنامه تربیت اکابر مصوب خرداد ۳۱۰ برنامه کنفرانسهای عمومی هفتگی تهران منظور تربیت اکابر و روشن ساختن اذهان عموم و آشنا نمودن طبقه بلوغ عصر جدید ایران مانند سال گذشته از طرف وزارت معارف در چهار بخش شهر بشرح ذیل :

روز های دوشنبه سالن دبیرستان معقول و منقول (مدرسه مروی)

روز های سه شنبه سالن دبیرستان پهلوی

روز های چهار شنبه سالن دبیرستان شرف

روز های پنجشنبه سالن دبستان شاهدخت (خیابان کمرک)

تعیین و از اول آبانماه جاری عصر ها در نقاط فوق الذکر تشکیل میگردد در کنفرانسهای مذکور خطابه‌های جامع وسودمند در زمینه مسائل و مباحث تاریخی ـ اخلاقی ـ ادبی ـ اجتماعی ـ تربیتی بهداشتی ـ میهن پرستی ـ شاه دوستی و سایر مباحث مفید بوسیله مطلعین و پزشکان و دانشجویان دانشکده‌ها ایراد خواهد شد .

موقع تشکیل و ایراد کنفرانسها ساعت ۷ بعد از ظهر تعیین شده تا عموم طبقات بتوانند از کنفرانسهای مذکور استفاده نمایند .

در دبیرستان معقول ومنقول مرکز

کنفرانس عمومی مدرسه مروی (دبیرستان معقول ومنقول) عصر چهارشنبه ۱۲ ماه جاری با حضور جمع کثیری از طبقات مختلف و اولیای دانش آموزان تشکیل و از طرف خلیق رضوی درپیرامون اهمیت دانش ومجالس کنفرانس وخطابه پایانی ایراد شده است

اقدامات انجمن تربیتی بدنی فارس

طبق اطلاع واصل جناب آقای علم جلسه انجمن تربیت بدنی ایالت فارس را باحضور تیمسار سرتیپ عبیدی وسائر روسای ادارات واعضای انجمن تشکیل داده وانجمن مذکور برای پیشرفت وتوسعه امور ورزش وتربیت بدنی اقدامات مفید ذیل را بعمل آورده است :

۱ـ زمین ورزش مساحت ۸۰ هزار متر مربع در مقابل حافظیه بمدت سی سال اجاره شده وبرای ورزش اختصاص یافته است

۲ ـ پس از مذاکره با روسای شرکت های فارس موافقت شده است همانطوریکه سینماها عهده‌دار پرداخت ماهی هزار ریال بانجمن می باشند شرکتهای مذکور نیز مبالغی در حدود ٤۰۰۰ ریال بانجمن پرداخت نمایند وبرای تشویق اینگونه مساعدت های مفید جناب آقای علم شخصا ماهی ۵۰۰ ریال تقبل نموده‌اند که بانجمن بپردازند.

۳ ـ ازطرف آقای اقتدار گلدان نقره بانجمن تقدیم شد که آنرا برای مسابقه‌های فوتبال اختصاص دهند .

خبرهای تلگرافی شهرستانها

موکب مبارك ملوکانه در گرگان

گرگان ـ ۱۳ر۸ر۱۶ ـ موکب مبارك اعلیحضرت اقدس شاهنشاهی ووالاحضرت ولایتعهد ساعت ٤ عصر بگرگان نزول اجلال فرمودند.

بارندگی در رودسر

رودسر ـ ۱۳ر۸ر۱۶ ـ در اثر ابرهای متمادی شب وروز از ساعت ۵ بعد از ظهر هوا بشدت طوفانی وباران می بارد وضعیت ترا کم ابر ها طوری نشان میدهد که تا فردا هم احتمال بارندگی دارد

سردی هوا در دلیجان

دلیجان ـ ۱۳ر۸ر۱۶ ـ هوا فوق العاده سرد است

پرداخت حقوق کارکنان طرق دلیجان

دلیجان ـ ۱۳ر۸ر۱۶ ـ هیئت کمیسیون پرداخت حقوق کارکنان طرق دلیجان از طرف ناحیه طرق تهران وارد ومشغول پرداخت میباشند

باران وبرف در نراق

نراق ـ ۱۳ر۸ر۱۶ ـ هوا فوق العاده سرد دو ساعت بارندگی ودر کوه های اطراف برف باریده .

بارندگی در رشت

رشت ـ ۱٤ر۸ر۱۶ ـ دو روز است باران می بارد

رشت ـ ۱٤ ر۸ر۱۶ ـ جناب آقای وزیر داخله پریشب وارد وباتفاق آقای حکمران برای بازدید ساختمان ها و دادن دستور های لازم به بندر پهلوی عزیمت نمودند شب رامراجعت برشت کرده وامروز صبح عزیمت نمودند .

خوبی نان رشت

رشت ۱٤ر۸ر۱۶ ـ نان رشت ازشب گذشته خوب شده است

درلاهیجان برق چند نفررا زده وتلف کرده‌است

لاهیجان ـ ۱٤ر۸ر۱۶ ـ در قریه‌سیسنان سه کیلو متری شهر درساعت یك ونیم بعد از ظهر دیروز در اثر برق شنبد علی اکبر پسر زحمت علی یوسفی ۲۶ ساله و سلیمه بانوی علی اکبر و خدیجه دختر شش ساله‌اش راصاعقه زده علی اکبر و سلیمه فورا فوت نمودند و خدیجه تحت معالجه بهداری ولیمد بهبودی است

در نتیجه تیر اشتباهی در گرگان‌رود یکنفر زخمی شده‌است

گرگان‌رود ـ ۱۳ر۸ر۱۶ ـ طبق اطلاع امروز در دو فرسخی گرگان‌رود معروف نلم با خیرالله نامی جو کندائی بشکار رفته در بین تیر اندازی اشتباها تیر معروف بخیرالله خورده ومجروح میشود قضیه بنایب‌الحکومه محل مراجعه تحت‌رسیدگی است .

ورزش

مسابقه فوتبال

روز جمعه ۱٤ آبان ساعت هشت صبح بین تیم سرعت ودانشکده فنی در ورزشگاه شماره ۲ مسابقه فوتبال دوستانه ای بعمل آمد و نتیجه یك بر یك بنفع طرفین خاتمه یافت

برای رفع خستگی

مسابقه نو

یکصد ریال پاداش ماهیانه

نوع پرستی پزشك

پزشکی در مجلس شب نشینی از نوع پرستی و بی طمعی خود تعریف میکرد میگفت من خیلی کم از مرضای خود حق‌المعالجه میگیرم یکی از حاضرین اعتراض کرده گفت اطبا ابدا از حق‌المعالجه نمیگذرند !

پزشك اوقاتش تلخ شده گفت باور نمی کنید از این آقا (اشاره بیکی از دوستان) سئوال کنید !

آندوست گفت من قول آقای دکتر را تصدیق میکنم زیرا ده نفر مریض یك نفر فقط با دست خودش حق‌المعالجه بدوست عزیزم دکتر میدهد و حق المعالجهٔ نه‌نفردیگر راآقای دکتر از ورثه در یافت مینماید !

احمد کمالی

زن زشت

مردی را زن خیلی زشتی دادند زن از شوهر پرسید از که رو بپوشم و از که رو نپوشم ؟

شوهر گفت از من روبپوش و ازهر کس که خواهی رونپوش!

ساری ـ **مسروب ابراهیمیان**

جواب کودکانه

آموزگار ـ هنگامیکه هوا صاف است در بالای سرمان چه مشاهده میکنیم؟

شاگرد ـ آسمان، ستاره، خورشید!

آموزگار ـ وقتی هوا ابراست چطور

شاگرد ـ چتر

تورای ـ هوشنك پور

کارزن

آموزگار ـ یك زن دریك روز دوجفت جوراب می‌بافد دوزن دریك روز چندجفت جوراب می‌بافند ؟

دانش آموز ـ یك‌لنگه می‌بافند!

آموزگار ـ بچه‌دلیل ؟ !

دانش آموز ـ بواسطه اینکه این‌قدر حرف می‌زنند که‌مجال کار کردن راندارند!

رشت ـ مهدی طبیبی

مشتری بی‌پول

پیشخدمت کافه ـ آقا چی میل دارید بیاورم؟

مشتری ـ چیزی میل ندارم !

پیشخدمت ـ مگر نمیدانی هر کس اینجاوارد می‌شود بایدچیزی بخورد؟

مشتری ـ بسیار خوب پس قدری آب خوردن بیاورید !

باقر میخچیان

طبابت

بیمار ـ آقای پزشك چون دیروز غذا زیاد خوردم امروز حالم خراب است !

دکتر ـ برای بهبودی چیزی نخورید !

بیمار ـ اگر نخورم خواهم مرد!

دکتر ـ اگر مردید پس‌از مرك معالجه بهتری می کنم که‌تا ابدراحت باشید !

رشت ـ عباس ملکشاهی

مسابقه تازه

۱۵۰ ریال پاداش هفتگی

جدول ذیل راحل کرده بضمیمهٔ (شش‌شاهی) نمبریست بفرستید ـ این جدول تاجمعه ۲۱ آبان درپی چاپ میشود

پاداش: برای این‌جدول (۱۰۰ ریال) به حل کنندگان صحیح درشهرستان‌ها و (۵۰ ریال) به حل کنندگان صحیح در مرکز بحکم قرعه پاداش داده میشود .

اسامی کسانیکه جدولشان غلط‌خل‌شده یانمبر پست ضمیمه نداشته باشد درقرعه وارد نمیشود

اسامی ۲۰۰ نفر کسانیکه جدولشان صحیح حل شده و زودتر بفرستند بعلاوه اسامی حل کنندگان صحیح ولایات چاپ میشود ـ عکس برندگان پاداش نیز چاپ خواهد شد.

برنده مختار است درمقابل یکصد ریال یك سال **اطلاعات عصر** و در مقابل پنجاه ریال یك سال **اطلاعات صبح** را مشترك شود یا وجه نقد بگیرد .

تا تاریخ پنجشنبه ۱۱ آذراین‌جدول پذیرفته میشود و نتیجهٔ قرعه کشی در تاریخ جمعه ۱۹ آذر اطلاع داده خواهد شد .

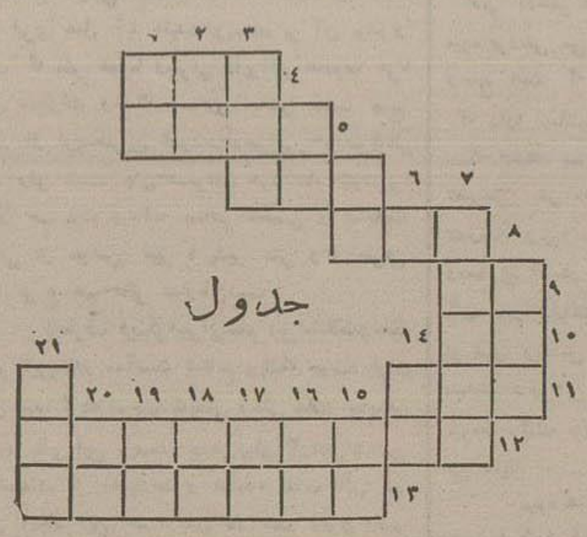

افقی

(٤) بدبین (۵) کیست که خود راچنین نداند؟ (٦) اجرت (۸) بن (۹) محلی است درشمال غرب تهران (۱۰) دو ماه دیگر (۱۱) آزاده (۱۲) سعدی گوید ممد حیات است و تا کنون (شهیق) معروف بوده که فر هنگستان استعمال آن را منع نموده (۱۳) عجز

عمودی

(۱) شراب (۲) صدای سك را گویند (۳) خرسند وخوشحال (٤) گرامی (عربی) (۵) در مغز است (۷) ریشه و بی (۸) تیره (۱٤) نفس (۱۵) صنعت وحرفه (۱٦) مفعول صریح (۱۷) معکوس من نیستم اوهم نیست ، پس کیست ؟ (۱۸) نکبت (۱۹) اگر سر نگاهداری حرفی بر آخرش گذار و خوب نگاه دار (۲۰) این هم شراب است (۲۱) نصاب او را مال دار معنی کرده است .

جدول (ث)

اسامی شرکت کنندگان در حل این جدول که زودتر جدول خود را تسلیم اداره نموده‌اند

تهران ـ ستوان یکم حسین یارجانی ـ جهانگیر جلیلوند ـ یوسف نخعی ـ فخری جلیل وند ـ حسین سیاه منصور ـ علی اکبر کوهنك عباس انصاری ـ عباس کابخت ـ ایران دخت فیلی ـ نادر نادری ـ حیدر غیاثی ـ حسین خراسانی ـ اشتوار یکم محمود نکهبان ـ علی اکبر خردمند ـ عباس لطفعلی خان زند ـ ابراهیم رجبی ـ ابوتراب دیوانی ـ حسین قوام ـ حسین تقوی ـ خانلار امیر حسروی ـ مراد مراد پور جمشید آموزگار ـ حسن علی مالك ـ عزت الله شهیدا ـ مسعود یاسائی ـ فرنگیس سپهری ـ نیر سپهری ـ ژاله سپهری ـ علی احمدی ـ یوسف شاملو ـ اصغر لباس چی ـ فرخ صقری رضا حکیمی ـ امیر شیلانی ـ علی رضا میر شکرائی ـ شهرناز ناصر ـ بدرالملوك وثیقی ـ ر : خادم ـ منیره طیاب ـ مرتضی‌قلی ارشلی ـ جلال میر محمدی ـ محمد حسین مکری ـ بهه ادیبی ـ عصمت‌الملوك جرجانی ـ بدری طاهری شمسی‌اشتوداخ ـ نصرت الله پزشکیان ـ محمد درم بخش ـ عنایت اللهزمینی ـ حسین علی منشی زاده ـ حسین سلیمی ـ ابراهیم کیتی بان ـ ستوان سوم علی سلیمی ـ ابراهیم مجیب معاون حسابداری وزارت مالیه ـ بخشنده پور ـ سم افایان ـ منصور صقری ـ نعمت ملکزاده آملی محسن هدایتی ـ محمود وزیری ـ احمدمجیب ـ ناصر داد مرز ـ صدیقه هاشمی حائری ـ مهدی مستوفی ـ سید ابوالحسن بهمن ـ اصغر روائی ـ م ع نوری ـ محمود پروین ـ محسن سمیعی ـ م . خاك پور ـ ا . مقدم ـ کریم کریمی ـ ه . نوری ـ فرح بخش شیدائی

بقیه دارد

نگارش میشل زواگو — ترجمه س . محمد باقر حجازی

قهرمان ونیز

جلد دوم

-۵۸-

۵۹ ـ ژینارو وام خود را پس میدهد

رولاندنکاه کنجکاوانهٔ باونمود : ژینارو دربرابرش سر فرود آورد و گفت : بشرافت خود سوگند یاد میکنم که در این کلیسا پاسبان ویا سربازی وجود ندارد که‌برای دستگیری شما پنهان شده‌باشند : باوجود این‌اگر میل داشته باشی هرنقطهٔ را که‌شما بخواهید میرویم.

رولاند گفت : « حالی که سوگند یاد میکنی : بهمین کلیسا میرویم .

هردوبلند کلیسا شدند و روی‌نیمکتی نزدهم نشسته رولاند شروع نمود و گفت :

« هرچه خواهی‌بگو من گوش میدهم .

ژینارو ـ « من شب گذشته موقعی که در قصر امبریا بودی میتوانستم شمارا دستگیر کنم ونکردم

ـ « بیخود نکردی ، تو لازم بود بوظیفه خود عمل می کردی .

ـ « آدمی دست است ، وباوجود آنهمه قایق‌ها و مردمی‌هم که در پیرامون‌قصر جمع کرده بودی‌باز هم اطمینان داشتم که در دستگیری و توفیق شما پیروزی با من خواهد بود ولی‌نکردم .

ـ « گمان‌می کنم که خوب از جریان‌قضایا آگاه‌هستی

ـ « این کاروظیفه مخصوص‌من می‌باشد که آگاه‌باشم .

ـ « پس چرا تاخیررا روادشتی

ـ « شما یکمرتبه مرا بخشیدید و ازآن ببعد زندگانی شمادرنظرمن مقدس میباشد .

رولاند از روی تعجب نگاهی باونمود ژینارو گفت :

« زندگانی شما درنظر من مقدس می‌باشد تا زمانیکه خدمتی برابر آن عفو و بخششی که نسبت بمن نمودید ، دربارهٔ شما انجام بدهم .

ـ « یعنی روزی که مرا نجات بدهی

ـ « این جور یاشبیه بان مثلا نجات شخصی که او را ازخودت هم بیشتر دوست داشته باشی .

ـ « مقصودت کیست ؟

ـ « آقا ، خواهش دارم قدری صبر کنید که من خوب از همانجا که شروع کرده ام صحبت خود را دنبال کرده تکمیل نمایم گفتم که‌من‌شما را دستگیر نکردم زیرا وام دار شما بودم ولکن پس از آنکه وام خودرا ادا نمودم‌هیچکاری جز دستگیری شمانداشتم ، و این کار نه فقط وظیفهٔ من‌است بلکه برای من سود بخش نیز بوده فایدهٔ که دارد .

رولاند بالحنی بزرگوارانهٔ گفت : « بنظر خودت چه وقت ممکن است اززنجیر منت من آزاد شوی ؟

ـ پس از ده دقیقه .

ـ یعنی بعد از یکربع ساعت مرا دستگیر خواهی نمود . اینطور نیست ؟

ـ نه ، سه روز بعد از آن باز فرصت بشما میدهم ، زیرا من میل دارم باشما بعدالت رفتار کرده باشم تا اگر شما هم پس از این پیروزی یافتید ، و بخت بامن یاری نکرده که شما را دستگیر کنم ؛ در آن صورت شما هم با من بعدالت رفتار کنید .

ـ مطمئن باش که من مرد ستمگری نیستم

ـ بسیار سپاسگزارم معرض گردم که وظیفهٔ من حکم میکند کهمه چیز را نخست من بدانم ، ودر اینکار بسیارشور وعشق دارم وبقدری خودرا سر گردم اینکار کرده ام که نه فقط میخواهم بدانم چه هست ونیست بلکه میخواهم بدانم چه فکری هم اشخاص دارند و می کنند . واز این نظر امیدوارم که هرکاه‌شهر ونیزحکمران باهوش پیدا کند بمنصب ریاست‌دیوان کل بازرسی و نیز نائل‌شوم‌حالا این صحبت را کنار بگذاریم آقاشما میدانید که از وقتی که مراقبت از شمارابمن وا گذار کردند، یعنی‌اززمان‌فرار شما ازسیاه چال‌ونیزو رسیدن‌باین‌شهرت کیج کننده که‌بدان نائل‌شده‌ایدمن هیچکاری نداشتم‌جز آنکه بدانم چه کارمیکنی‌وچه فکرمیکنی. ازکارهای شما همین‌اندازه‌دستگیرم شده‌است که شما مردی فوق العاده نیرومند ، صاحب اراده ، با هوش . و خردمند هستید ، و ماهها می گذرد که شما با کارآگاهان ونیزدارید بازی‌میکنید ، در صورتیکه کارآگاهان ونیز از با هوشترین کار آگاهان (جاسوس) تمام ایطالیا هستند. اکنون اجازه بدهید بشما آفرین بگویم ، ودر ضمن عرض کنم آن روزی که من فرصت یابم و شما را دستگیر و توقیف سازم . آن روز من‌خوشبخت ترین‌مردان گیتی خواهم بود . اگر من ازجزئیات کارها و اقدامات شما نتوانسته ام آگاه شوم ولیکن بطور کلی میدانم که دست شما در گردش تمام این حوادث بزرگ و عجیبی در عمارات بزرگ و پرشکوه « تیاری » « امبریا » « کارد ینال » ودر کاخ رئیس دیوان بازرسی و حتی در کاخ شخصی دوك روی داده دخالت داشته است و فهرمان تمام این حوادث هستید ، من بچشم خود دیده ام که فوسکاری هر دم به پیرامون خود چون مردم وحشتزده مینگرد و گوئی هردم انتظار دارد که دست آهنین شما برمغز او فرود آید

دندولوو تیاری را دیده ام که هنگام یاد از نام شما از ترس چون بید برخود میلرزند ؛ کار دینال در یاد کردن نام شما مانند برك درك بهنگام پائیز بوده که ازترس وزش قهرو خشم شما تلوتلو میخورد ، و خود را آمادهٔ فرار کرده است با دیدن اوضاع واحوال این اشخاص دانستم که نبرد شما با این تیپ و دسته که خودرا نیرومند ترین افراد ونیز میدانند تاچه اندازه‌دهشتناك و هول انگیزاست

« تیاری » و « فوسکاری » تاچندی پیش‌همچو برادر باهم بودند ، بمبو فرمانروائی بر این شهر میکرد ، دندولو هیچ فکری نداشت مگر آنکه هر گجا بدستش آیدبزور گواری و مجد خود را ابراز کند . اکنون دندلسو در کاخ خود حالت‌شخص زندانی‌را دارد

بمبو میرود از این شهر فرار کند ، تیاری برعلیه‌دوك توطئه می بیند ، اینهمه کار ها را که صورت داده است آقای رولاند ؟

من آن کسی را که ترس وبیم را در اعماق دل‌اینها نفوذ داده ، و باهوش و دهاء عجیب خود تیاری تحریك‌بتدارك این توطئه نموده است میشناسم ومیدانم که او بزودی‌چون‌طوفان وحشتناك ونابود کنندهٔ برونیز میتازد وبخواهش دل‌خود ـ آری خواهش دل خود میرسد .

مگر... مگر اینکه.. »

در اینجا ژینارو سکوت اختیار کرد ، رولاند باو گفت صحبتهای خودرا آقای سر کلانتر تمام کنید .

آخرین خبرهای تلگرافی شب

خبرهای شرق دور

بازگشت نمایندگان از بروکسل

بروکسل ـ ۵ نوامبر ـ ساعت ۱۵-۱۱ـ (دلبوس) وزیر امورخارجه فرانسه درساعت سه و بیست دقیقه صوب پاریس حرکت کرد

نمایندگی فرانسه بامعاون وزارت خارجه است

بروکسل ـ ۵ ـ مد ازعزیمت (دلبوس) ازبروکسل ازطرف‌دولت فرانسه (فرانسوادوتسان) نمایندگی دارد . ادن‌هم امروز از بروکسل به لندن خواهد رفت .

وزیر خارجه انگلیس‌هم باندن بازگشت نموده

بروکسل ـ ۵ ـ ساعت ۱۸ ـ ادن که امروز بعد از ظهر بلندن مراجعت کرده هرگاه ضرورت حاصل نماید دراوایل هفته آینده مجددا برای حضور در کنفرانس ببروکسل خواهدآمد.

درجلسه خصوصی کنفرانس

بروکسل ـ ۵ ـ ساعت ۱۲٫۱۰ ـ کنفرانس دولتهای اقیانوس‌ساکن درساعت‌ده وچهل دقیقه تشکیل جلسه خصوصی‌داده ومبادرت‌بکار کرد

هنگام‌تهیه لایحه پاسخ ژاپن نماینده چین حضور داشته است

بروکسل ـ ۵ ـ ساعت ۱۳٫۴۵ ـامروز بامداد (ولینکتن کو) درجلسه خصوصی کنفرانس اظهارداشت : هرگاه در مذاکرات عملی که راجع بتهیه وتنظیم یادداشت بعنوان دولت ژاپن می‌باشد حضور هیئت نمایندگی چین موجب اکراه سایر نمایندگان باشد هیئت مزبور حاضر است باحفظ حقوق خود موقتا ازحضور در کنفرانس کناره گیری کند. (الروائدی) نماینده دولت ایتالیا باپیشنهاد (ولینکتن کو) مخالفت کرد (سیاك) بنام اعضای کنفرانس اظهارداشت که برای‌حضور هیئت‌نمایندگی چین مانعی متصور نیست.سپس قرائت‌لایحه پاسخ که‌بعنوان ژاپن تنظیم شده‌است شروع گردید

بادداشتی که‌بدولت‌ژاپن‌داده‌میشود

درضمن طرح پیشنهادی وزیرخارجه‌بلژیك ذکری ازمواردشکایات چین‌نمی‌شود

بروکسل ـ ۵ ـ ساعت ۱۹ ـ امروز بامداد قبل‌ازتشکیل جلسه کنفرانس پیشنهاد شد که برای تنظیم متن پیشنهادی (اسیاك) یك کمیته تحریرات تشکیل شود وهمچنین نظر سابق مبنی براینکه‌فقط یك کمیته محدود مرکب ازنمایندگان انگلیس وآمریکا وبلژیك دائر گردد مجددا مطرح مذاکره قرار گرفت ولکن بامخالفت‌هیئت نمایندگی فرانسه مصادف گردید و بنابراین تصمیم گرفته شد اصلاح متن طرح پیشنهادی درخود کنفرانس بعمل آید.فرانسه هیئتهای سایر لیها اصلاحاتی را که درنظر دارند کتبا بدبیرخانه کنفرانس تسلیم نمایند بدبیرخانه هم‌جدیت سعی نماید تا فردا طرح پیشنهاد را تنظیم کند تا درجلسه آینده کنفرانس‌مورد تصویب قرار گیرد .

ظاهرا تنظیم طرح مزبور هم خیلی‌دشوار میباشد زیرا (ولینکتن کو)تقاضا کرده است‌شکایات دولت چین درآن درج شود وحال آنکه طرح پیشنهادی (سیاك) فقط بذکر شکایات دولت ژاپن برعلیه چین پرداخته است و تصور هم میرود که اگر اعتراضات متقابل ذکرشود بپاسخ منفی‌دولت ژاپن کمك خواهد شد و از همین لحاظ است که (لیتوینف) پیشنهاد کرد که فقط‌بارسال یك یادداشت ساده قناعت شده واز دولت ژاپن تقاضا شود در مذاکرات کنفرانس شرکت نماید .

موضوعی که امروز بامداد معلوم شد آنست که اعضای کمیته سه نفری مامور مذاکره بادولت ژاپن فقط پس ازوصول جواب دولت مشار الیها تعیین خواهند شد و بعلاوه چون هیئت های نمایندگی ها از امضاء یادداشت تنظیمی امتناع ورزیده اند احتمال میرود فقط بامضای (سیاك) رئیس کنفرانس ارسال گردید .

تعطیل‌جلسه کنفرانس بروکسل

بروکسل ـ ۵ ـ ساعت ۱۳٫۴۵ ـ در ساعت ۱۱ و نیم جلسه خصوصی کنفرانس تعطیل گردیده است تا نمایندگان بوسعت پیشنهادهائی را که برای تصویب بان‌ها ارجاع شده‌رسیدگی‌نمایند

ژاپن دعوت‌راردخواهد کرد

توکیو ۵ ـ ساعت ۱۵ ـ راجع بدعوت جدید از دولت ژاپن برای شرکت در کنفرانس (بروکسل)هیچگونه تفسیر رسمی نشده است ولکن محافل سیاسی اظهار میدارند که دولت ژاپن دعوت مزبور را رد خواهد کرد و بقسمی که در یاد داشت مورخه بیست و هفتم اکتبر خطاب بدولت بلژیك و در اعلامیه‌رسمی اشعار شده است تصمیم دولت ژاپن غیر قابل تغییر میباشد .

ایا المان وساطت کرده است ؟

رئیس نمایندگان چین اظهار بی‌اطلاعی می نماید

بروکسل ۵ ـ ساعت ۱۳ و ۴۵ ـ در تعطیل جلسه کنفرانس دول ساحلی اقیانوس‌ساکن نماینده هیئت نمایندگی چین اعلام داشت که (ولینکتن کو) رئیس هیئت نمایندگی مزبور از پیشنهاد وساطت دولت آلمان‌اطلاع ندارد.

در برلن تکذیب میکنند ژاپن وساطت‌نمی پذیرد

برلن ـ ۵ ـ ساعت ۱۳٫۴۵ ـ محافل مجاز اخباری را که در بعضی جراید خارجه‌انتشار یافته وحاکیست که دولت آلمان برای وساطت‌بین دو دولت چین وژاپن اقدام نموده است بی اساس وخالی از حقیقت میدانند ومحافل ژاپن دربرلن هم امروز بامداد بمخبر هاواس اظهار داشته‌اند که بعقیده آنها چنین مداخله‌ئی ازطرف دولت آلمان تقریبا غیر ممکن میباشد زیرا دولت ژاپن مداخله هیچ دولت ثالثی را هرقدر هم که مناسباتش با آن دولت دوستانه باشد اجازه نخواهد داد

محافل چین هم اعلام میدارند که ازاخبار شایعه دائر بروساطت آلمان اطلاع دارند وطرح آن هم ازطرف چین تهیه نشده است

درژاپن‌منتظر افتتاح مذاکراتند

احتمال دارد پیشوای آلمان بفرمانده کل چین اطلاع داده باشد که‌حاضر بوساطت میباشد

توکیو ـ ۵ـ ساعت ۱۸ ـ جراید ژاپن اخبار شایعه از منابع خارجی و از برلن را دائر براینکه پیشوای آلمان قصد دارد برای‌خاتمه‌دادن باختلافات بین چین وژاپن‌وساطت نماید درج کرده و تصویر هیتلر را هم درصدر صفحات خودانتشار داده ولی مخصوصا متذکر شده‌اند که خبر مزبور رسما تائید نشده است . ناظرین امور از اهمیتی که جراید ژاپن برای این شایعات قائل شده‌اند چنین تصور مینمایند که اهالی ژاپن با کمال اشتیاق منتظر افتتاح باب مذاکرات میباشند بعقیده محافل ژاپن درصورت صدق این شایعات ممکن‌است که هیتلر بمارشال (چیان ـ کای ـ شك) اطلاع داده باشد که حاضر است دراین باب بادولت ژاپن‌داخل مذاکره شود.

آیا ژاپن اعلان

جنك خواهد داد

توکیو ـ ۵ ـ ساعت ۱۱٫۱۵ ـ از قرار مندرجات جراید درمحافل دولتی عقیده مبنی براعلان جنك بدولت چین تحقق حاصل کرده است ولی فقط نیروی دریائی با این عقیده همراه میباشد در صورتی که ارتش زمینی اظهار مخالفت نموده وامیدوار است بدین طریق ازقطع روابط تجارتی با کشورهای خارجه جلوگیری شود وبرای ورود مهمات جنگی مانعی پیش نیاید . بعلاوه بیم آن میرود که اعلان جنك برتیرگی روابط خارجی دولت ژاپن بیفزاید .

غرق سه کشتی ژاپن

نیروی ژاپن‌نتوانست از رودخانه سوچئو در پیرامون شانگهای بگذرد

شانگهای ـ ۵ ـ ساعت ۱۲ ـ نیروی ژاپن در صدد برآمده است باپنج کشتی بارکش ازرودخانه (سوچئو) عبور نماید لکن توپخانه چین سه عدد از کشتی های مزبور را غرق‌نموده ونیروی مزبور را عقب رانده است پنج دسته از نیروی ژاپن هم در (کینك چان ـ چو) واقع درخلیج (یانکچئو) پیاده شده و قصد دارند بنیروی چین که مشغول دفاع (تولونك) میباشد ازعقب‌حمله‌نمایندو اکنون جنك بین آنها ادامه‌دارد

سیاست اقتصادی ژاپن در شمال چین

توکیو ـ ۵ ساعت ۱۶ ـ حزب (سایوکای) تصمیمی اتخاذ کرده که بموجب آن ازدولت تقاضا کرده است سیاست اساسی خود را دائر برتوسعه امور اقتصادی شمال‌چین بموقع اجرا گذارد

درآلمان

دولت المان و

اقلیت لهستانی

برلن ـ ۵ ـ ساعت [illegible] ـ [illegible] باقدام هیتلر جمعی از نمایندگان لهستانیهای مقیم آلمان را نزد خود پذیرفته وظاهرا این عمل در نتیجه اقدامی میباشد که‌دوسال‌است ازطرف اقلیت لهستانی وآلمانی بعمل‌آمده و محافل لهستانی هم پذیرائی نمایندگان مزبوررا ازطرف هیتلر طبیعی آن میدانند که دولت آلمان نسبت باقلیت‌لهستانی تصمیم سابق‌خودرا تغییر داده وایجاد پیشوای آلمان برای اقلیت مزبور رسما در کشور آلمان‌ـ حقوقی قائل شده است .

اززمانی که در کشور سوسیالیسم ملی آلمان احزاب سیاسی منحل گردیده است این‌نخستین‌بار میباشد که هیتلر نمایندگان یك‌حزب سیاسی را در خاك آلمان بحضور خود پذیرفته است

سه دستگاه آپارتمان

دارای پاغچه ـ حمام ـ گاراژ و سایر لوازم وغیره در خیابان حشمت‌الدوله اجاره داده می‌شود طالبین بتلفون ۶۲۳۱ یا بعمارت ۶ دستگاه باغمانطبع مراجعه فرمایند .

شماره آگهی ۴۶۵۲ ۹-۳

طرزاجرای مقررات

ارزی در لهستان

چون هیجده ماه‌از تاریخ اجرای مقررات ارزی (اسماری) لهستان میگذرد بیمورد نیست که نتایج حاصله و تاثیرات مقررات مزبور را نسبت باقتصادیات لهستان‌تحقیق ومورد بررسی قرار دهیم محافل اقتصادی عموما اظهار میدارند که مقررات ارزی خللی بر اساس حیات اقتصادی کشور لهستان واردنیاورده است .

در داخله کشور اولین و مهمترین تاثیر مقررات فوق الذکر اعاده اطمینان‌نسبت به (زلوتی) بوده که در نتیجه میزان سپرده ها در بانکها و موسسات دیگر افزوده‌شد وبالاخره تسهیلات پولی فراهم گردیده است .

از نقطه‌نظر روابط خارجی مقررات ارزی مانع نشده است که بدهکاران لهستانی طلب اتباع خارجه را پرداخته وتعهداتی که ازفروش اجناس و اعطای اعتبارات حاصل شده بود مستهلك نمایند .

علت اخذ نتایج فوق اینست که مقررات ارزی در لهستان خیلی سخت نبوده و با رعایت اصول آزادی مجرا گردیده است .

هریك از اتباع لهستان که خیال داشت تعهدات خارجی خود را بهمانه اشکال مقررات ارزی انجام ندهد ازطرف دولت تعقیب و مجازات‌میشد ودرنتیجه این‌طرزعمل موسسات‌لهستانی‌روابط خود باخارجه ادامه داده و از اعتبار راقی که در خارجه برای خرید موسسات مزبور داده می شد منتفع گردیدند .

دولت بسهم خود جدیت داشت که تشریفات اداری درمورد نظامنامه ها واجرای مقررات ارزی خللی بحیات اقتصادی کشوروارد نیاورده وباعث هزینه (مخارج) بیهوده نشود و بدین ملاحظه اصول فنی اداره ارزها"را خیلی سهل نموده و ترتیب مخصوص ومستقلی جهت صنایع مختلفه کشور مقرر کرد .

مثلا اصول مستقلی جهت صنایع موادنسجی وآهن سازی ـ ذغال سنك ـ موسسات بانکی و بازرگانی واقع دربندر « گدینا » تعیین گشته بود

حساب مشتریات لهستان باخارج آزاد‌دانزیك برطبق قرارداد مخصوص وسهلی تعریف گردید

پرداخت تنزیل قروض خارجی

مقررات ارزی فقط در مورد قرضه هائی که دولت اوراق آنها را در خارجه فروخته بود نتیجه رضایت بخشی بلست نداد پرداخت تنزیل این قروض بالضروره بتعویق افتاد تا اندوخته زر وارز بانك لهستان کاملا ازبین نروددولت بخوبی واقف است که باید ترتیب فعلی خاتمه پیدا کرده وفراری از برای پرداخت قروض خیلی ضروری میباشد .

ازمنبع موثقی اطلاع میدهند که مشکلاتی که بین طلبکاران خارجی لهستان بعمل می آمد بخوبی پیشرفت کرده است . حل این مسئله بنفع طلبکاران لهستان تمام خواهد شد که از بلا تکلیفی کنونی خلاص شده و بدهکاران نیز از این شکل حل منتفع خواهند شد زیرا که فعلا معاملات مالی جدید دیگربعمل نمی آید حل قضایای مربوط به قرضه های لهستان ازامریکا نیز بادر نظر گرفتن قرارداد تجاری‌جدیدی که درشرف تهیه است‌اهمیت خاصی بخود گرفته است .

(آژانس اکونومیك ـ فیناسی بر ۳۷۳۹۰۲۹۹)

ستون مخصوص اکابر

آمار نوآموزان وقبولشدگان کلاسهای اکابر مرکز

آموزشگاه اکابر شماره ۵۵ نو واقع در بخش ۶ کوچه شترداران کهسال گذشته ۱۰۹ نفر نوآموزداشت واز این عده ۱۰۵ نفردر خرداد ۱۳۱۶ موفق باخذ گواهی نامه گردیدند درسال جاری آموزشگاه مزبور بمدیریت آقای عباس حمله‌دار و آموزگاری آقای سید مرتضی میرسعیدی ازاول‌مهر دایر گردیده است ـ

آموزشگاه اکابر شماره ۵۷ ایران‌نو واقع دربخش ۹ کوچه صاحبدیوان که سال گذشته ۶۷ نفر نوآموز داشت واز این عده ۹ نفر در خرداد ۱۳۱۶ موفق باخذ گواهی‌نامه گردیدند در سال جاری آموزشگاه مزبور بمدیریت آقای عبدالرسول شیرازی وآموزگاری آقای یوسف فریدنی ازاول مهر دایر گردیده است .

آموزشگاه اکابر شماره ۵۵ شاهدخت‌واقع دربخش ۵ مقابل امنیه که سال گذشته ۴۱ نفر نوآموز داشت و از این عده [illegible] نفر در خرداد ۱۳۱۶ موفق باخذ گواهینامه گردیدند در سال جاری آموزشگاه مزبور بمدیریت آقای محمدحسین شریعتمدار طالقانی وآموزگاری آقای لقمان‌مصلحی جنابیان ازاول مهر دایر گردیده است .

آگهی

قبول مستخدم فنی برای‌راه آهن

موسسه راه آهن دولتی ایران برای کارخانجات‌تعمیر لکوموتیو [illegible] بوجود چندین نفر کارگر فنی ماهر نیازمند است .

داوطلبانی که در رشته های مکانیکی موتور دیزل [illegible] ـ [illegible] ـ ماشین کاری ـ وکلیه کارهای مربوط بتعمیرات لکوموتیو اطلاعات کافی داشته و مایل بقبول خدمت میباشند فورا بامدارك خود بقسمت جریده موسسه واقع در ایستگاه طهران رجوع نمایند .

۲-۳ شماره آگهی ۴۶۴۴ موسسه راه آهن دولتی ایران

برای فروش

بنگاه اتومبیل‌سواری استودبیکر ۱۹۳۶ وبنگاه اتومبیل فرسواری ۱۹۳۰ کمی کار کرده یك پلانیمتر ویك تیودولیتر ولوازمات فنی مهندسی دیگر

شماره آگهی ۴۵۶۹ ۳-۳ آدرس موسسه تکنیکی خیابان سعدی (لختی سابق)

خلاصه وضعیت حسابهای آخر مهر ماه ۱۳۱۶ بانك ملی ایران

دارائی

		برآورد بقیمت‌قانونی (۱)	ریال
موجودی صندوق وفلزات‌قیمتی			
طلا	[illegible]	۳۰۶٬۶۵۸٬۱۹۷٫۵۵	
نقره	۳۸۸٬۷۷۸ [illegible]	۴۰۵٬۲۶۹٬۲۸۵٫۶۰	[illegible]
	۷۹۴٬۹۲۵٬۰۰۰	۷۱۱٬۹۲۷٬۴۸۳٫۱۰	
موجودیهای عندالمطالبه :			
موجودی نزدبانکهای داخله وخارجه		۸۴٬۹۲۶٬۵۳۷٫۰۵	
اسناد‌دریافت		۳۶۲٬۴۹۳٬۶۷۶٫۳۰	
طلب ازادارات دولتی		۶۶۱٬۱۵۴٬۱۰۰٫۴۵	
طلب از سایرین		۵۹۵٬۱۳۲٬۵۱۸٫۱۵	
غیرمنقول		۱۲٬۶۵۸٬۱۶۲٫۷۰	
سهام بریال		۳٬۵۶۶٬۶۰۰	
سهام بلژیو		۹۰۳٬۵۸۶٫۲۲۶٫۹۵	
سرمایه تعهد نشده		۷۴٬۰۰۰٬۰۰۰	
		۲٫۶۰۸٫۶۴۵٫۲۹۴٫۷۵	

بدهی

		ریال
سرمایه		[illegible]
اندوخته‌ها		۱۴۵٬۸۷۰٬۰۹۸٫۱۰
اسکناسهای‌درجریان		۸۷۳٬۶۶۰٬۴۷۰
طلب‌ادارات‌دولتی		۳۷۴٬۱۲۸٬۶۲۳٫۶۰
طلب سایرین		[illegible]
		۲٫۶۰۸٫۶۴۵٫۲۹۴٫۷۵

(۱) ـ طبق مظنه فلزات‌قیمتی درلندن ومظنه‌گیره‌درطهران

نرخ رسمی تنزیل‌وتنزیل‌تجارتی‌تا۴۵روز ۵۰٪

نرخ رسمی تنزیل تجارتی از ۴۵ روز تا ۹۰ روز ۶۰٪

نرخ فرع قرضه درمقابل‌طلا درتهران ۴٪

نسبت باطنیه نخست‌نمر درنیمه دوم آبانماه تغییرات مهمی‌درصورت بالا حاصل نشده است

در دارائی سهام بریال وسهام بلژ که سابقا دریکرقم نوشته میشدجداگانه ودردوقسمت ذکرشده اند .

نسبت ذخیره فلزات بهادار بلسکناس‌های در جریان بموجب برآورد تجارتی ۹۰٫۹۵ درصد و نیز نسبت نامبرده بموجب برآورد قانونی ۸۱٫۴۸ درصد می باشد .

« درعالم سینما »

بقلم : « ژان کرون »

رابرت تیلور آکتور گمنامی بود

رابرت تیلور جوانی خوشرو و نیکو سیرت است و گرد هرزه کاری نمیگردد موفقیت و شهرت عالمگیر خود را مدیون بچیست ؟ - آیا رابرت تیلور عاشق باربارا استانویك است ویاکرتاگاربو اورا دوست میدارد ؟

آیادوست دارید که یك ساعت بعدازنصف شب‌شمارا درمحلی که ۱۵ یا ۲۰ کیلومتر بامنزلتان فاصله دارد درزیر باران رها کنند وهیچ اتومبیلی درآن حوالی پیدا نشود وشما مجبور باشید پیاده درهوای سرداین مسافت راطی نمائید؟

ممکن استا گر با « رابرت‌تیلور » ستارهٔ کما کنون قلوب عالمی رابخود متوجه نموده‌است، دریکجا کار کنید باین امر راضی شوید . من‌تمام روز ونیمی ازشب را بسختی ومرارت درتماشاخانه (تئاتر) « یازادنا » برزیسوری و یکماهی بازی در صحنه مشغول بودم وفقط تنها مرهم زخم‌دلم این بود که با « آلان استانهوپ » در یك محل کار می کنیم .

رابرت تیلور هر گود کی همانطوریکه در چندی قبل طی سر گذشت کاملش گوشزد نمودیم « آرلینکتون‌بروك » نامیده میشد وسپس‌درتماشاخانه باونام الان‌استانهوپ دادند ووقتی که قدم درعالم سینما گذاشت برابرت‌تیلور معروف گردید .

من ورابرت هردو مجبور بودیم این راه طولانی را پیاده بپایان رسانیم.هردوخسته‌و گرسنه بودیم، زیرا هنوز درآن وقت شب شام نخورده بودیم.البته درآن موقع آقای استانهوپ آنقدرها مشهور نبود ودوستی من‌باو ازلحاظ معروفیت وی نبود وچشم‌داشتی بکمك و مساعدتش نداشتم.البته هیچوقت فکر نمیکردم که روزی همین دوست من بمقامی برسد که هیچ کس آرزوی آنرا هم نتواند در دل خود راه دهد. حتی خود او هم نمیدانست که روزی نام تیلور زینت‌بخش صفحات اول روزنامه‌های مهم‌عالم خواهد گردیدوبزرگترین افتخار یك نامنکار در مصاحبه باو خواهد بود . خلاصه آنکه آقای استانهوپ هیچ ارتباطی‌بارابرت تیلور نداشت وهیچ کس باو اهمیتی نمیداد.

وقتیکه همای بخت برسر کسی سایه‌افکند هیچ فکر نمی کند که این رابرت تیلور است یا « گرناکاربو » آنایلاست یا « دانی‌بل‌داربو » !

اکنون رابرت ممکن است فراموش کرده باشد که روزی درتماشاخانه بایکنفر گمنام دوستی داشته وباو درپیسهای تئاتر شرکت میکرده‌است

خوب بخاطر دارم که دو سال پیش در سالن ریتسیون تماشاخانه پاراد ناچند نفر جوان مشغول تمرین بودند .

رابرت‌تیلور در گوشه‌ای نشسته وبایکی‌از همقطاران خود ودختر جوان زیبائی پی‌بس نمایش را مطالعه میکرد تامانند سایرین بتمرین بپردازد وی درآن هنگام جوانی ساده، خوش‌قلب وفوق‌العاده خوشرفتار بود . اولین شبی که در صحنه تماشاخانه ظاهر شد بنظر بسیار محجوب وباتربیت جلوه کرد .

رابرت را یکی از دوستانش باین‌نمایشگاه فرستاده بود وبمدیر تماشاخانه سفارش کرده بود که راهائی متناسب باین‌جوان محول‌دارد . موقعی که برای‌اولین دفعه‌یی‌پس نمایشی را که اورل کوچکی را می بایستی درآن ایفا کند بوی‌دادند،باسادگی کامل شروع بخواندن نمود وبلافاصله حاضربرای تمرین شد

همه ازهوش و قریحه این جوان تازه‌کار متعجب گشتندودور او جمع شدند تا به بینندچگونه بایکدفعه مطالعه میتواند رل خودرا انجام دهد . صدایش در گوش می‌پیچید ولذت وافری بانسان دست میداد ؛ ولی با وجود این هیچکس او را تشویق ننمودو وبرابداشتن چنین‌استعداد وقریحه‌ای تبریك نگفت .

فقط مدیر تماشاخانه‌پیش‌رفت و به «بوب» (رابرت‌تیلور) را غالبا بدین‌اسم میخواندند گفت : «آفرین» بوب‌نیز سری بعلامت احترام فرودآورد وتشکر کرد .

هنگامی که رابرت ازسالن ریتسیون خارج شده تمام آکترها و آکتریسها و سایر اعضای تماشاخانه گردهم جمع آمدند وازقریحه عجیب‌این داوطلب تازه وارد مراتب تعجب خود را اظهار داشتند .

بی بسی که‌آنوقت‌می‌خواستندبمعرض نمایش بگذارند دارای ٤ رل مهم ویکرل کوچك بود .

چهار رل اول را بدو زن و شوهری که بتازگی ازدواج کرده بودند واگذار نمودند و برای تیلور آینده فقط یك رل کوچك بی اهمیت باقی ماند که رابرت از آن بیاندازه بدش می‌آمد واگرچه هنوز قدم درصحنه تئاتر نگذاشته بود ؛ ولی بازهم این رل را برای خود کوچك‌میپنداشت در مدت سه هفته چنان بوب از خود قریحه‌ومهارت نشان داد که مدیر تماشاخانه شخصا از موفقیت شایانی که بدست آورده بود تبریك گفت و ازاین ببعد ایفای رل اول پی بسهای این نمایشگاه بعهده او واگذار شد .

بقیه دارد

ستون احتیاجات

نیازمندیها

فروخته میشود

۱-محلی‌است‌بین قزوین و رشت واقعه در جاده شوسه قرب صد خانوار زارع وساکنین آنرا تشکیل دارای چندین‌مزارع ازرود وچشمه سارها مشروب محصول مالکانه اش بطور متوسط در حدود یکصد خروارغله کشت وزرع فعلی آن هر نوع صیفی‌کاری ازقبیل پنبه وفالیز وغیره وبعلاوه انواع زراعت های گرمسیری درآنجا کشت میشود برای فروش حاضر طالبین بامراجعه بدفتراطلاعات از سایر خصوصیات و اوضاع فلاحتی آن آگاه خواهند شد

۲-یکدستگاه پیانوی رویال مارك (بکر) فروخته میشود طالبین در خیابان فردوسی مقابل مهمانخانه فردوسی کوچه حاج میرزا علی صراف‌خانه بادما کریان به یطروسیان مراجعه نمایند

در جستجوی کار

جوانی که تحصیلاتش درحدود شش‌متوسطه میباشد جویای‌شغل مناسبی درموسسات ملی وشرکت ها است طالبین بدفتر روزنامهٔ اطلاعات مراجعه فرمایند .

یکنفر جوان دیپلمهٔ که دارای اطلاعات حقوقی وسابقه مترجمی در فرانسه بوده واز عهده تحریرونرجمه نامه های تجارتی وغیر تجارتی‌بخوبی برمی آید حاضر است مدت شش ساعت (از دو بعد ازظهر تا هشت بعد ازظهر) در موسسات ملی یادولتی مشغول کار شود — بشماره ووزنامهٔ اطلاعات مراجعه شود

۱-یکنفر جوان(دیپلمه آمریکا)برای تدریس خصوصی زبان انگلیسی - اقتصاد - حسابداری عمومی وحسابداری ارزشی (باروش نو و آسان) در ساعات معین روز یا شب حاضر میباشد برای آدرس بدفتر روزنامه اطلاعات مراجعه شود .

۲-یکنفر شوفرخوش‌سابقه که مدتی‌باتصدیق سه برانند کی‌اوتومبیل‌های باری‌وسواری‌اشتغال‌داشته برای خدمت درشهر آماده است برای اخذ آدرس بدفترروز نامه‌اطلاعات مراجعه نمائید

۳-یکنفر خانم ۳۵ساله که درحدودسیکل اول معلومات داشته وسالهای متمادی مشغول‌تدریس بوده حاضر است دریکی ازموسسات یاادارات ویا دبستانها خدمت نماید طالبین به دفتر اطلاعات مراجعه کنند .

٤-یکنفر جوان که تحصیلات‌خودرادرحدود سیکل دوم متوسطه با آشنا بودن بزبان آلمانی باتمام رسانیده است در جستجوی کار است رجوع شود بدفتر روزنامه اطلاعات

٥-یکنفر کهزبان فرانسه میداند واز ترجمه آن بهره مند است و بعلاوه ازعهده ماشین تحریر لاتین هم بخوبی بر می آید حاضر است که ازساعت هفت بعدازظهر در شرکتها یا محل دیگری کار کند طالبین دراداره اطلاعات بآقای سپهری مراجعه نمایند

خریداری میشود

چون سه دستگاه ماشین تحریر فارسی از کارخانه کنتیننتال یاکارخانه اسمیت که لمی کار کرده ولی بی‌عیب باشد احتیاج‌دارد لذا هر کس چنین‌ماشینی داشته‌وبخواهد بفروشد بازاس‌فرهنگ درخیابان ناصر خسرو (مصریه) مراجعه نماید

اجاره میشود

۱-یکنفرمرد محترم ایرانی‌میل داود دریك خانواده آبرومند ایرانی یا اروپائی که دارای تمام وسائل راحتی باشد دو اطاق با اثاثیه اجاره کند . متمنی است شرایط وتوضیحات لازمه بانام و نشان بدفتر اطلاعات داده شود

آسایشگاه دانش آموزان

تحت مدیریت خانم صدیقه دولت آبادی دایر و برای پذیرفتن دانش‌جویان ودانش‌آموزان طهران و ولایات آماده است

داوطلبان اطلاعات بیشتررا ازدفتر آسایشگاه که هر روز از هشت صبح تا ظهر باز است در یافت نمایند آدرس - طهران - کانون بانوان

شماره آ کهی ٤٦٢٢

دکتر یحیی پویا

متخصص دربیماریهای پوست وزهروی ومالاریا

پائیز موقع بروز و شیوع مالاریا است اگر بخواهید از آسیب آن در امان باشید - بمطب دکتر پویا واقع در خیابان شاهپور مراجعه نمائید

شماره آ کهی ۳۵۵۹ -۵۱-

اگر تند برانید مجازات میشوید

بقیه از صفحه اول

حبس تادیبی است یکسال هم بموجب ماده ٤٥ قانون مجازات ممکنست تاهشت روز تخفیف داده شود از طرفی حبس های کمتر از دو ماه هم قابل تبدیل بجزای نقدی است وهم سابقه جزائی محسوب نمی شود .

نگارنده دو سه سال قبل دریکی ازولایات باجرح غیر عمدی رفت آوری تصادف کردم : جوان بیست وسه سالهٔ که پس‌از انجام خدمت‌نظام وظیفه، بشهر خویش مراجعت مینمود بیرون دروازه نیم فرسخی شهر پیاده راه طی میکرد اتومبیلی که شوفر آن باسرعت هرچه تمامتر میراند اورا زیر گرفته هر دوپای اورا خورد کرد مامورین امنیه فقط توانسته بودند شماره اتومبیل را از پشت یادداشت کنند این جوان بدبخت پس از ششماه معالجه در بهترین بیمارستانهای دولتی مرگ و تحمل شدید ترین دردها با یك پا آنهم کوتاه و معیوب بشهر محل وقوع‌جرم برگشته بمقامات‌مربوطه تظلم میکرد ومتحیر بود چه بکند وباچه امیدوچه وسیلهٔ بده وشهر خود نزد خانوادهٔ بدبختش برود ومعاش خود وعائله‌اش را درآتیه چگونه تهیه کند ازطرفی پس از زحمات وجدیتهای زیاد مجرم از اقصی بلاد کشوردستگیر دیدار که وبمحکمه‌مربوطه تسلیم شد ولی مجازات نامبرده ۸ روز الی یکماه حبس چه تاثیری درچنین مجرم شقی و سخت دلی خواهد کرد

بدیهی است پس‌ازختم امر هیچ‌موالی از ارتکاب نظایر این جرم‌نخواهد داشت

راست ست که در تمام جرائم از عوامل مشکله جرم سوء نیت و اراده است ولی در جرائم نسبت بانسان بدون‌سوء قصد هم جرم وجود پیدا خواهد کرد و باضافه تند راندن و تخلف از مقررات (مثلا نداشتن تصدیق‌و مهارت‌و سالم‌نبودن ماشین وغیره) با توجه به تکرار جرائمی که از این‌راه بوقوع پیوسته و خلاصه قریب الوقوع‌بودن خطر اصلا میتوان برای مجرم‌سوء نیت مجملی‌بااین تفاوت که مجنی علیه مشخصی در نظر نداشته تصور کرد

نکته دیگر اینکه بموجب ماده ۱۷٤ - قانون جزا مجازات جرح و ضرب غیرعمدی اگر ناشی از بی احتیاطی و تخلف از نظامات دولتی باشد حداکثر (یکماه حبس وسیصد ریال‌غرامت) واگر ناشی از آنها نباشد حداقل (۸روز حبس و شصت ریال غرامت) است‌در صورتی که بموجب ماده ۱۷۷ فقط قتل غیرعمدی را که ناشی از بی احتیاطی و یا تخلف از نظامات دولتی باشد جرم دانسته وبرای آن مجازات معین کرده است نسبت بشق دیگر مطلقا ساکت است و مفهوم مخالف آن‌ماده این است که اگر ناشی از بی احتیاطی نبود اصلا جرم نیست زیرا بموجب ماده ۲ قانون جزا هیچ عملی جرم نیست مگر اینکه قانون‌جرا بودن انرا تصریح و برای آن مجازات معین کرده باشد

حسن صدر

آگهی

همگی و تمامت ۸ سهم و نیم مفروز از ده سهم قریه درشد ماقضمام ۸ سهم ونیم از ده سهم طاحونه متعلق‌بقریه مزبور و مقدار۸ سهم ونیم مفروزازده سهم قریه محمودآباد و ۸ سهم ونیم مفروز از ده سهم قریه گرجیان و ۸ سهم و نیم مفروز از ده سهم مزرعه جاله کوران املاك موقوفه واقعات در سیلاخور سفلی از محال بروجرد با تمام ملحقات شرعیه که مال‌الاجاره سال قبل آن سالی ۲٤ هزار ریال است از مهرماه ۱۳۲٦ با اطلاع اداره کل اوقاف برای مدت ٥ سال باشرایط ذیل بمزایده گذارده میشود .

۱ - مال الاجاره نقدی و بدون آفت خواهد بود و هر گونه مالیات وعوارض بعهده مستاجر است .

۲ - مستاجر باید ضامن معتبر ویا وثیقه کافی معرفی نماید .

۳ - مستاجر حق انتقال مورد اجاره را بغیر بدون اجازهٔ کتبی اینجانب واداره اوقاف نخواهد داشت .

٤ - هریك از داوطلبان اجاره بایستی مبلغ ۲٥۰۰ ریال بعنوان ودیعه بصندوق اداره اوقاف تسلیم ونمره قبض ودیعه را در پیشنهاد خود ذکر نمایند تادر صورتیکه مزایده بنام پیشنهاد دهنده اصابت واز پیشنهاد خود عدول نماید مبلغ مذکور بنفع اوقاف ضبط شود .

٥ - پیشنهاد هائی که فاقد ودیعه باشد ویا مبلغ پیشنهادی درآن تصریح و معین نشده باشد مورد توجه نخواهد شد .

٦ - پیشنهاد ها باید درپاکت لاك شده ومختوم که روی آن قید شده باشد (راجع‌باجاره رقبات موقوفه دربند سیلاخور وغیره واقع در بروجرد) گذارده شده واز تاریخ انتشار اولین‌آگهی درظرف ٤۰ روز بدفتر اوقاف تسلیم ورسید دریافت شود .

۷ - پیشنهاد های واصله سه ساعت بظهر روز ۲۷ آذرماه ۱۳۲٦ در اداره کل اوقاف (اوقاف‌ولایات) قرائت حضور پیشنهاد دهندگان مجاز خواهد بود.

۸ - اداره کل اوقاف و این جانب درد و قبول هر یك یاکلیه پیشنهاد ها مجاز مختار خواهیم بود .

شماره آ کهی ٤٦٥۷ ۱-۳ محمد الحسینی

آگهی

کریستو نالولیس تاء یونانی مقیم ایران در تونل گندوان مرده است . طبق ماده ۲۷ از نظامنامه اقرای قانون راجع ترکه اتباع خارجه بوسیله این آگهی اشخاصی که بعنوانی از ضاوین برای خود حقی برذمه متوفی ویا براعیان ترکه او قائل هستند دعوت میشوند که درظرف ششماه از تاریخ انتشار نخستین آگهی خودرا معرفی وموضوع حق خود را معین و رونوشت یا عکس مصدق مدارك طلب وحقانیت خودرا باینجانب تسلیم نمایند نوبت اول ۱٦رمضان

شماره آ کهی ٤٦٥٤ ۱-۳ امین ترکه متوفی - صادق سرمد

بهای اشتراك روزنامه واعلانات

	شمارهٔ صبح				شمارهٔ عصر			
	۱۲ماهه	٦ ماهه	۳ ماهه		۱۲ماهه	٦ ماهه	۳ ماهه	
طهران‌وولایات	٦۰ ریال	۳٥ ریال	۲۰ ریال		۱۰۰ ریال	٥٥ ریال	۳۰ ریال	
خارجه	۱۰۰ «	٥٥ «	۳۰ «		۱٥۰ «	۸۰ «	٤۰ «	

شماره های عصر و صبح با هم			
	۱۲ ماهه	٦ ماهه	۳ ماهه
طهران	۱۲۰ ریال	٦٥ ریال	۳٥ ریال
ولایات	« ۱٤۰	« ۷٥	« ٤۰
خارجه	« ۲۰۰	« ۱۱۰	« ٥٥

بهای اعلانات

صفحه‌اول	سطری	٤ ریال
« دوم	«	۳ «
« سوم	«	۲ «
« چهارم	«	۱ «

برای اعلانات مکرر/بدفتر اداره مراجعه شود

صاحب امتیاز ومدیر مسئول : عباس مسعودی

جای اداره: اول خیابان حیام (سیل آبندسابق)

عنوان تلگرافی تهران - طلاعات

تلفون‌روزنامه : ٤٦۷۷ و٤٦۲٤

منزل مدیر : ٤۷۳۰٤

بهای تك شماره بیست دینار

شرکت سهامی چاپ

آرتیست های جدیدمهمانخانه آستارا

وارد واز امشب شروع به نمایش خواهند کرد

شماره آ کهی ٤٥۷۰ ٥-٤

شانزدهمین سالنامه توفیق

این سالنامه درهفتاد صفحه باکاغذ اعلی و گراورهای عالی ومقالات سودمند در پانزدهم آبان منتشر میشود . هر کس ازهرجا دوریال نمیریست با اسم و نشانی خود در طهران بدفتر توفیق برساند یك‌جلد سالنامه بعنوان نامبرده بالا فرستاده می شود .

دفتر توفیق

شماره آ کهی ٤٥٥٥ ٥-٤

پالتو بارانی انگلیسی سه استری

که هم در هوای عادی وهم در موقع باران میتوان بکار برد بتازگی وارد شده تازه گلیول-لاله‌زار

شماره آ کهی ٤٤۷٦ ۸-۱۰

موسسه راستی

برای آگهی آقایان دارندگان اتومبیل

کارخانه ما برای رنك‌آمیزی اتومبیل باجدید ترین‌ماشین ومرغوب ترین رنگها و همچنین روغن کاری - ماشین شوئی کابینهٔ وسیله برق آماده است با یك دفعه مراجعه صدق گفتار معلوم خواهد شد نشانی: خیابان فردوسی مقابل سفارت انگلیس جنب مهمانخانه داریوش موسسه راستی.

شماره آ کهی ٤٥۳۱ ٦-۱۰

آگهی مزایده

مقدار هشت شعیر ونیم لاشش یك شعیر مفروضی ازقریه بیوك آباد واقعه درپنج‌فرسخی همدان سنك ۱٤۸ قطعه ۲ از ناحیه ٥ ملوك سردرود از ملکی مرحوم محمد حسن جذوبی متوفی در تاریخ بیستم آذرماه ۱۳۱٦ سه بعد از ظهر در حیاط محاکم بدایت رشت اطاق تصفیه توقیف بمزایده فروخته میشود وقیمت شروع بمزایده از شانزده هزار هفتصد ریال است وبکسی که بالاترین قیمت را خریدار باشد فروخته میشود وملك مزبور دراجاره نیست وثبت هم نشده -

شماره آ کهی ٤٦٤٦ مدیر تصفیه رفیع ملکی عضوناظر - شهیدی

اطلاعات

سال دوازدهم شماره ۲۳۰۵ — عصر یکشنبه شانزدهم آبان ماه ۱۳۱۶ — ذ- شماره سی - نار

در پیرامون اوضاع فلسطین

شورش وانقلاب هنوز در سرتاسر فلسطین برپااست ودر تمام کشور های عربی وبرخی کشور های دیگر اسلامی مانند هندوستان احساسات عمومی برضدتقسیم فلسطین درجوشش است گذشته از اقدامات متوالی اعراب برضد انتظامات عمومی که تحت سلطهٔ بریتانیا برقرار است آنارشیست‌ها نیز پیاپی جنایات و خرابکاری های خود ادامه میدهند، رویهمرفته در این روز ها هرج ومرج و آشفتگی عربی در فلسطین حکومت میکند.

تا کنون چند نفر بقتل رسیده اند.

چند روز پیش دسته ای از آنارشیست ها بقطار آهن حمله ور شده بوسیلهٔ بمب آنرا از روی خط واژگون کردند جمعی در اثر واژگون شدن قطار آهن و برخی بدست آنارشیست‌ها بهلاکت رسیدند

در ۲۲ اکتبر دوبار بلوله های نفتی که از عراق به دریای متوسط کشیده شده حمله برده بضرب گلوله آنرا سوراخ کردند و نیز در همان روز انبار های نفتی را هدف تیر ساختند ولی تاثیری نکرد تا کنون چندین اتوبوس و اتومبیل را هدف گلوله ساخته سوارگان آنرا بقتل رسانیده اند خلاصه قتل وغارت و آتش سوزی و خرابی آسایش وامنیت عمومی را سلب کرده و کلیه موسسات رادچار خطر ووحشت ساخته است.

دولت انگلیس هم برای خاموش کردن آتش شورش جلو گیری از بی نظمی آنارشیستها بهر گونه اقدامات جدی تشبث کرده تا کنون در حدود ۱۰۰۰ نفر از شورشیان را توقیف کرده و بسیاری ازسران آنهارا بجزائر (سیسیل)ونقاط دیگر تبعید کرده است.

نسبت بانارشیست‌ها هم علاوه بر اقدامات در داخلهٔ فلسطین بنیروی جامعهٔ ملل متوسل شده در انجام پیمان و اجراء عملیات بین‌المللی بر ضد آنارشیست‌ها تصریح کرده است.

وزیرمستعمرات بریتانیا در پاسخ استیضاح نمایندگان در پارلمان در پایان توضیحات خود در موضوع تقسیم فلسطین و تبعید مفتی فلسطین پس از اشاره باینکه دولت بریتانیا خود را در موضوع تقسیم فلسطین در پیشگاه جامعه ملل محق میداند تصریح کرده است که « آخرین هدف مهم ما در فلسطین ریشه کن کردن آنارشیسم و حمایت افسران و ارتش های بریتانیا و اعاده نمود اداری بریتانیادر تمام اقطار فلسطین می باشددولت بریتانیا برای رسیدن باین‌منظور تصمیمات قطعی خواهد گرفت

اظهارات مزبور وزیر مستعمرات بریتانیا بر شدت هیجان اعراب افزوده نویسندگان و نامه نگاران بومی با لحنی تند سیاست بریتانیا رادرفلسطین مورد حمله قرار داده و دراطراف اظهارات وزیر مستعمرات بریتانیا بانتقاد پرداخته اند.

اخیرا باز (در۲۳ ماه اکتبر) در بغداد انجمنی بنام دفاع از حقوق مسلمین فلسطین تشکیل شده وعده زیادی ازوزرای سابق ورجال و نویسندگان ومتعینین عراق درآن شرکت کرده اند

انجمن مزبور مقدمات امررا فراهم کرده که از وزارت داخله‌عراق تقاضای رسمیت انجمن‌را نموده بتعقیب‌اقدامات خود بپردازند.

از طرفی نوازش و دلجوئی های دولت ایتالیا ازمسلمانان مسلمین فلسطین‌را دل داده بیشتر بر آتش شورش دامن‌میزند.

نویسندگان ونامه نگاران عرب زمزمه دارند وامیدوارند که مفتی‌فلسطین‌را که ازطرف انگلیس‌ها بشامات‌تبعیدشده‌ومامورین‌فرانسه‌اوی بدرفتاری کرده‌اند بموسابنی پناهنده گردد‌ودرایتالیاازوی‌پذیرائی شود.

تاثیر قضایای فلسطین در اوضاع عمومی دنیا

جرائد آلمان روز انه ازارش سیاست بریتانیا رادر فلسطین طرح کرده و در اطراف آن‌بلحن انتقادی سختی قلمفرسائی می کند.

روزنامه های حزب نازی قضایای فلسطین را ازمشکلات عمومی وبین‌المللی دانسته باین‌دلیل می خواهند بدولت آلمان‌حق بدهند که در اختلاف فیمابین انگلیس وفلسطین مداخله نماید.

روز نامه های مزبور موضوع ارتش ایتالیا را که پیاپی بحدود غربی مصر فرستاده میشود گوشزد انگلیس نموده ومی گویند اکنون مشکلات بین‌سه نیرو وجود دارد که عبارت است‌از انگلیس ایتالیا ـ اسلام

پس هرگاه دونیرو از آن سه بایکدیگر متفق شوند تردیدی نیست که پیش آمد بین‌المللی عمومی خواهدرخ داد که‌سر انجام آنرا نمیتوان پیش‌بینی کرد. **از النهار والمقطم عربی**

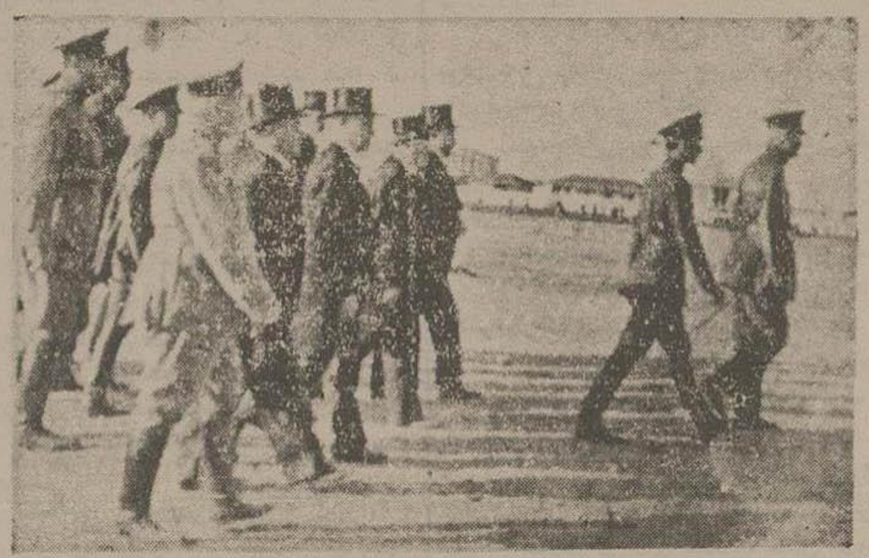

اعلیحضرت همایون شاهنشاهی و والاحضرت همایون ولایتعهد در حالی که هیئت دولت در التزامشان هستند ازبندر شاه پیاده عازم دشت گرگان میباشند

تعرفه جدید گمرکی ایران

حقوق گمرکی ومالیات راه کالاهای وارداتی با حروف بهجی برای آگهی تجار از شماره ۱۶۸ مجلهٔ اطاق تجارت منظما چاپ میشود.

تجار واشخاصیکه علاوه بدانستن حقوق گمرکی ومالیات راه کالای وارداتی دارند فردا شماره ۱۶۸ مجله را از روزنامه فروشها خریداری نمایند. ۱-۲

آگهی

هر رانندهٔ ماشین های بزرگ بار کشی که دست کم پنج سال کار کرده اشد و بخواهد در کرمانشاه کار کند بیاید به: شرکت نفت انگلیس و ایران

شماره آگهی ۴۶۵۲ ۱-۲

آگهی راجع بتلفن خودکار

شماره‌های ذیل ازروز ۵ شنبه ۱۳ آبان ۱۳۱۶ دائر گردیده‌است

۷۰۱۱	۷۸۱۱	۸۵۰۲	۸۹۸۱
۷۱۵۳	۷۸۸۲	۸۵۱۰	۹۰۳۷
۷۳۳۶	۸۱۰۳	۸۵۲۸	۹۰۴۷
۷۳۴۳	۸۱۴۴	۸۵۶۴	۹۰۵۲
۷۴۸۲	۸۱۵۵	۸۵۸۳	۹۱۸۰
۷۵۲۲	۸۱۶۶	۸۸۵۵	۹۱۸۳
۷۵۸۳	۸۳۰۴	۸۸۸۰	۹۲۴۴
۷۶۸۳	۸۳۴۵	۸۸۸۳	۹۲۸۰
۷۷۸۱	۸۳۵۸	۸۹۸۰	۹۲۸۱ ۹۳۰۰

از آقایان مشترکین شماره های جدید خواهشمند است برای تصفیه حساب درعرض دوروز بشرکت سهامی کل تلفن ایران مراجعه فرمایند

شرکت سهامی کل تلفن ایران

شماره آگهی ۴۶۶۲

علاج و جلوگیری از مریض شدن درفصل زمستان تهیه نمودن بریکت خوش سوز است

قبلا مصرف لازمه زمستان خودرا کتبی یا تلفنی سفارش دهید و از فرارسیدن زمستان بیمناک نباشید

دفتر اول فردوسی تلفن ۴۶۴۳

شماره آگهی ۴۶۱۴ ۱-۴

اختر

موسسه حق العمل کاری

فنی - تجارتی - صرافی - خرید و فروش املاک و سهام شرکتهای داخلی کارهای گمرکی وبیمه - اجاره - استجاره - رهن

شماره آگهی ۴۵۷۱ خیابان شاه (اسلامبول)طبقه فوقانی دواخانه آلمان ۳-۱۰

شال کرمان

برای لباس پائیز بهترین پارچه ها است تا تمام نشده استفاده کنید

صنایع کالا مقابل باغ ملی

شماره آگهی ۴۵۷۹

آگهی

مربوط بجمع آوری پشیز (پول خرد) قدیم

پیرو آگهی منتشر در آغاز سال جاری بدینوسیله مجددا باستحضار عموم میرسد که بر طبق قانون ۹ اسفند ماه ۱۳۱۵ که بصحه انور همایون شاهنشاهی موشح گردیده است و برحسب تصویبنامه ۳۱ فروردین ۱۳۱۶ هیئت وزراء پول‌های خرد قدیم ذیل:

۱) یکدیناری و دودیناری مس

۲) پنجاه دیناری و صد دیناری نیکل سابق (یکشاهی و دوشاهی) و ۵ و ۱۰ و ۲۵ دیناری نیکل.

۳) ۵ و ۱۰ و ۲۵ دیناری دهشاهی مسی

بایستی تا آخر سال ۱۳۱۶ بکلی از جریان خارج و پشیز جدید جای آن را بگیرد بنا بر این بار دیگر بعموم گوشزد میشود هرچه زودتر بشعب بانک در مرکز و ولایات مراجعه کرده و پشیز قدیم خود را بپشیز جدید (برنز) تبدیل نمایند زیرا مدت جمع آوری مسکوکات خرد قدیم در ولایات فقط تا آخر سال جاری و در مرکز تا اول تیر ماه ۱۳۱۷ خواهد بود. بانک ملی ایران

شماره آگهی ۴۵۷۲ ۴ - ۱۰

مجلس ترحیم

نظر بفوت محمد کاظم خلیلی مجلس ترحیم از دو الی چهار بعد ازظهر روز دوشنبه ۱۷ آبان در مسجد مجد خیابان سپه منعقد است

محمد خلیل خلیلی شیرازی

شماره آگهی ۴۶۵۸ ۲-۲

دارالوکاله

دکتر سدراك آواکیانس

بکوچه برلن نمره ۱۲ انتقال یافته.

شماره آگهی ۴۶۴۸

بمقتضیات سهم فامیلی اینجانب زرنج جی به (مهندسان) تبدیل یافته ازرفقا و دوستان خواهشمندم من بعد مرا بنام فامیلی جدید خطاب فرمایند مهندس علی اصغر مهندسان

شماره آگهی ۴۶۴۵

بخش اجتماعی

آزادی و علاقمندی

شاید کسانی یافت شوند که تصور کنند درقید و بند هستند ، شاید قوانین و مقررات را شبیه زنجیر های آهنین بدانند که‌دستها وپاهای آنهارا بسته‌است وبالاخره شاید از زندگی اجتماعی دلسرد و آزرده بوده وعلاقمندی نداشته باشند بنظر من‌این‌ها دراشتباه هستند .

✿✿✿

معمولا میگویند تمدن آزادیرا بایکدست بشما می‌دهد وبادست دیگر پس می گیرد ومثال می‌آورند که انواع اختراعات ازقبیل هواپیما ، دریاپیما ، بی‌سیم ، رادیو ، وغیره دنیارا کوچکتر نموده‌اند و بوسیلهٔ آنها نوع‌انسان برمشکلات طبیعی غلبه کرده ، کشفیات طبی انسان را ازشر مرض خلاصی داده کارخانها وماشین های گوناگون از رنج وزحمت شرکاسته واز این لحاظ دنیا بانظر ستایش بزرگان ومخترعین که اینطور به‌آزادی افراد کمك کرده اند نگاه میکند . ولی از طرف دیگر جنك و اسلحه های آتشین آن‌فکر انسانرا نگران نموده ورعب وترس‌را دردل ملیونها نفوس مستقر ساخته .

✿✿✿

ما باید یقین داشته باشیم که جامعهٔ کنونی خود بخود پیش نیامده وهرچه که امروز می‌بینید نتیجهٔ هزاران سال تجربهٔ و آزمایش است . شما عضو دنیای قرن بیستم هستید ، ودنیای قرن‌بیستم همینطور است که می‌بینید ، اگر شما حس‌میکنید که درقید وزنجیر هستید مایهٔ تاسف است ولی بشما قول میدهم نمی‌توانید درزمان بر گردیدومثل انسانهای اولیه که شاید مقرراتی‌بصورت امروزی نداشته‌اند زندگی کنید . قوانین امروزی از روی مصالح جمعی وضع واجرا میشوند سابقا که مردم دسته دسته زندگی میکرده‌اند حدود این قوانین کوچکتر بوده و امروز که چندین ملیون نفوس درزیر یك برجم زیست مینمایند دایرهٔ آن وسیعتر است . معهذا یقین داشته باشید که شما امروز از انسان سی‌قرن پیش آزادتریدچه انسان سه هزار سال پیش امتیازاتی را که جامعه کنونی بشمامیدهد نداشته است . تنها یك‌چیز کسر است و آن‌علاقمندی است .

زندگی مثل آزمایشگاه (لابراتوار) بزرگیست که نوع‌انسان ممکن است همه‌چیزرا بمعرض آزمایش بگذارد .

چند روز باطرافیان خود بد رفتاری کنید بانها حرف بد بزنید دام برای آنها بیاندازید وآنوقت در عکس العمل آنها نسبت بخود دقت نمائید . زندگی رابرای شما ازچهار دیوار زندان هم تنك ترمی کنند .

ولی برعکس بانها علاقه نشان دهید و ببینید چطور مثل معجزه کارمی کند اگر در زندان هم باشید بشماتاثیری نخواهدنمود .

آزادی وعلاقه مندی بدیگران باهم نسبت مستقیم را دارند هر که بمردم علاقه زیاد ترداشته باشد دردنیا آزاد تر است . یا علاقه و آزادی مثل سرمایه ومنفعت می‌مانند و این دنیا بانك است هر که بیشتر سرمایه در بانك بگذارد منفعت هم بیشتر میبرد .

✿✿✿

شما اگر می‌خواهید آزادی حقیقی داشته باشید هر که هستید وهر کجا که زندگی می کنید نسبت بدیگران علاقه مند باشید پیشرفت و ترقی آن‌ها رابخواهید هرچه ازدست شمابرمیاید از کمك بدیگران فرو گذار ننمائید نسبت بجامعه خودعلاقمند باشید از قوانین و مقررات بخوبی پیروی نمائید سعی کنید که دردنیا مثل شمع درخشنده باشید که هر کجا بروید نور شما بدیگران بتابد و همیشه منبع سعادت و شادمانی دیگران باشید . فراموش نکنید که هر که علاقه اش بیشتر است آزاد تر است .

تقی — متقی

برای حفظ روغن ازفاسدشدن

مقدمتا باید دانست بطور کلی برای حفظ تازگی وعطر وطعم‌روغن های خوب وخالص‌باید هیچوقت آنرا در معرض هوا یعنی طور سرباز گذاشت وبعد برای جلو گیری از تند وفاسدشدن آن اگر روغن کم است آنرا در ظرفی ریخته ومقدار آبی که قبلا جوشیده باشد و کمی کاربونات دوسود بان مخلوط کرده باشند روی آن بریزند بطوریکه آب سطح روغن را بپوشاند واگرروغن زیاد است باید آنرا در کوزه های سفالی ریخته وآب نمك که آب آن جوشیده باشد روی آن بریزند وهر نوبت که مقداری از روغن برای‌مصرف کردن برمی‌دارند باید آب نمك را تجدید کنند و اگر هرهفته یکمرتبه این عمل انجام گیرد ترجیح

عطاء ۲۱۰

گوناگون

اولین جمعیت بشری

در آمریکا

بنابعقیده دکتر ث . برنران شولزرئیس‌موزه ایالت نبراسکا از آمریکا اولین جمعیت بشری که در سر زمین پهناور و پر از بیشه و جنگل آمریکا وجود داشتند نه اسلاف واجداد قدیم‌بومیان کنونی بلکه انسان هائی هم عصر مردمان غاره نشین قدیمترین قاره ها بوده اند که در اثر یك سلسله حوادث وبدبختی ها که امروز هیچ کس از کیفیات آن اطلاع صحیح ندارد نسل ونژادآنها بتدریج نابود گردید .

میتوان حدس زد که این انسان ها در تاریکترین زمان های قدیم مثلا عهد ماموت ها و حیوانات عجیب الخلقه سنگین وزن وتنبل وشترها واسب های وحشی میزیسته واین حیوانات وحشی را مورد حمله وهجوم خود که در وحشی گری و سبعیت کمتر از آنها بودند قرار داده وبا اسلحه هائی که ازسنك های سخت ترتیب داده بودند آنها را از پای در میاوردند .

بومیانی که در موقع کشف قاره آمریکا مورد توجه وملاحظه مکتشفین ودنیا گردان اروپائی واقع شدند واخلاف واولاد آنها هنوز هم در نواحی بومی نشین کنونی بسر جدید وجود دارند خیلی بعد از عصر ماموت ها وغیره بامریکا رفتند وبنا بقول مورخین ومحققین اینها عده ای ازسکنه قدیم آسیا بوده که از راه تنگه (برنك) خود را بسرزمین آمریکا انداخته وجنگل های وسیع و بی پایان آنجا را برای منزل وماوا انتخاب کردند

معالجه امراض اعصاب

با ویتامین (ب)

دکتر (ی . مولنار) اهل مجارستان موفق شده است بعضی امراض اعصاب را بوسیله ویتامین‌نورالی (ب) تحت معالجه و مداوا قراردهد

این امراض عبارتست از : نورالی نوریت (التهاب اعصاب متعدد) و نورالوزی (درد های اعصاب) و رونا — رادیکولیت — و میه لونورا کسیت .

دکتر موصوف یقین دارد با ویتامین ب می‌توان درباره امراض اعصاب یك عمل درمانی بطور تدریج یا بطور کامل را مجری داشت . زیرا وسایلی که از طرف پزشکها برای مداوای این امراض تابحال بکار میرود نه بثمراست ونه بحسن‌نتیجه منتهی میگردد .

مقدار عادی ترکیب ویتامین ب بمنظور معالجه امراض اعصاب عبارتست از: ۴۰۰ واحد وزن بین‌المللی که ۶ الی ۱۵ دفعه در دو روز فاصله گرفته میشود .

دکتر مولنار عقیده دارد : هر چند این طرز معالجه موثر باشد معذلك نباید تصور شود (آویتامینوز) سبب اصلی مرض اعصاب است بلکه این فقدان ویتامین (ب) است که باعث ایجاد وتحریك فعالیت عوامل زیان بخش در سلسله اعصاب میگردد .

خورد کردن پیاز

بدون اشك ریختن

تمام کلفتها و آشپزها در موقع پاك کردن وخورد کردن پیاز ازوضعیت خود ناراضی می‌شوند چرا ؟ برای اینکه بدون اینکه غالبا هیچگونه اندوه وملال روحی و تاثرات باطنی داشته باشند بلکه مصمم هادر عین خوشحالی وفرح قلبی‌مجبور باشك ریختن می‌شوند .

زیرا درپیاز بطوری که می دانیم یکنوع ماده تندی‌هست که خاصیت واثر اشك آوری دارد یعنی هر کس آن‌را خورد اند بدون اراده واختیار ازچشمش اشك تراوش می‌نماید .

آیا میل دارید کلفتها و آشپز ها را در موقع خورد کردن پیاز از ریختن اشك چشم مانع شوید ؟ به‌آنها دستور دهید از این ببعد درموقع خورد کردن وقاچ دادن پیازها ظرف آبی مقابل خود بگذارند وپیاز وچاقورا درآب فروبرده زیر آب این عمل‌را انجام دهند . بعد همه را روی صافی تمیزی بگذارند آبش برچیده شود .

برای جلو گیری از ریزش اشك‌چشم در موقع خورد کردن پیاز هیچ‌عملی سهل‌تر وسریعتر و عملی تراززیر آب خورد کردن آن‌نیست .

آب زیبائی برای خانمها

نسخهٔ که ذیلا درج می‌شود برای تهیه‌آب زیبائی است که سهل و ارزان تهیه شده و مورد استفاده واقع میگردد :

در یك لیتر آب خالص ۲ر۱ لیتر گلاب مخلوط نمائید بعد ۱۵ گرم بوم دوتواو و هشت گرم بوم دوبرو نزدآن بان بیفزائید ومورد استعمال قرار دهند .

حکایت روزانه — اثر : گی‌دو موپاسان

مادر گناهکار

-۳-

— آقا من تنها کسی بودم که تادم مرگ‌هم از مادر شما جدا نشدم وپس ازآن مرحوم تربیت شما را بعهده گرفتم و تا امروز دقیقه ای ازخدمت در خانه شما کوتاهی نکرده ام در این صورت من می توانم خود را نسبت بخانواده شما فدا کار بدانم ...

پیر زن در اینجا منتظر تصدیق یاران‌شد.

مرد بیچاره دریاسخ وی با زبانی الکن ظهار داشت :

— البته زولی عزیزم .

— لابد میدانید که من هر خدمتی بشما کرده ام برای پول‌بوده‌وهر کاری که انجام‌داده‌ام بنفع شما تمام شده است و همین خود دلیل‌براینست که من هرگز درصدد دروغگوئی وفریب‌برنخواهم آمد و مقصود من از ذکر حقایق دو بهمسرزنی نیست...

— البته‌زولی نیست که‌منکر باشد.

— اما آقای‌عزیزم ، گمان می کنم‌دیگر وضعیت ما بدین قسم چندان دوامی نداشته باشد نظر محبتی که بشما دارم تا بحال دندان بجگر گذاشتم و هیچ نگفتم و تا آنجا که ممکن‌بود از وقوع نزاع و کشمکش‌های بی مناسبت خود داری نمودم ، اما حالا که مطلب بجاهای باریك کشیده است همسایگان مارا مسخره می کنند، دیگر کارد باستخوان رسیده و من نمی توانم بر روی حقایق پرده ای بکشم . شما هرچه وظیفه خود می‌دانید بجای آورید اما خواست که من تکلیف خودم را که عبارت از روشن کردن این مطلب است انجام دهم . اگر خانم بخواهد از این بعد این‌طور دیگر بمنزل بر گردد اقتضاحش بالا می آید .

بیچاره یاران مات ومبهوت شده بودوهیچ نمی‌فهمید . فقط آقدرزبانش‌قوت داشت که‌بگوید

« ساکت‌شو ... مگرفراموش کردی که الساعه بتو گفتم دیگرحق نداری راجع باعمال و رفتار خانم خود اظهار عقیده بنمائی ...»

پیرزن بامتانت غریبی رشته‌سخن یاران را قطع کرد و گفت :

— خیر ، آقا حالا دیگر من باید همه چیز را بشما بگویم . مدتی است که خانم با آقای لیموزن رابطه نامشروع دارد . می‌شنوید . اگر لیموزن پول داشت ، هرگز آقای یاران نمی توانست با هانریت ازدواج کند . اگر علت زناشوئی‌خودرا درنظر بگیرید ، تمام مطالب‌برای شما واضح خواهدشد .

یاران باخشم و غضب وافری ازجای بر خاست و گفت :

— خفه شو ... خفه‌شو ... والا ...

اما پیرزن باین زودیهاول آن معامله نبود و میگفت :

— خیر ، من همه را باید امشب بشما بفهمانم ، خانم فقط برای استفاده از ثروتتان راضی بهمسری باشما شده است و از همان روز اول این رابطه میان آن دوبرقرار بود . هوم! حالا مطلب دستگیرتان شد اگر اندکی بیشتر در این موضوع تامل کنید ، خود تان ملتفت قضایا خواهید گشت . بقدری دل‌من بحال شما می‌سوزد که زبانم ازوصف‌آن عاجز است .

یاران دوقدم بطرف پیرزن پیش رفت ، مشت‌هارا گره کرد و دائما این کلمه را تکرار می نمود :

« خفه شو .: خفه شو ...» بیچاره‌بجز این حرف جوابی نداشت که بسخنان زولی‌بدهد

اما پیر زن‌هم دست بردار نبود و بدون آنکه ازجای‌خود حرکت کند‌منتظر واقعه‌جدیدی بود

زولی در اغاز امر اندکی متحیرشد ، بعد وقتی که دید پدرش بازولی بلندبلند حرف میزند، دامن لباس یاران را ازعقب سر گرفت و کرباسرا سرداد .

فریاد های کودك یاران‌را بیشتر بخشم آورد و دوان‌دوان بسمت زولی رفت بازوهایش‌را بلند کرد که پیرزن را بزند و فریاد کشید :

« آه بدبخت ! تو میخواهی بچه مرادق کش کنی !»

اگرچه یاران بازوهای نحیف زولی را گرفته بود و سخت فشار می‌داد ؛ اما پیرزن باز میگفت :

— البته شما می‌توانید با همان دستهائی که در دستهای من بزرگ شده است مرا بزنید ؛ اما کتك زدن شما مانع آن نیست که بگویم زنتان شمارا فریب داده و این طفل پسر شما نیست !...

عسلنامه زناشوئی

شکسته استخوان

داند بهای مومیائیرا

ستون مسابقه اجتماعی روز نامه اطلاعات تحت عنوان (زنی که می خواهم بگیرم) مرا بر آن داشت که نتیجه تجربه‌های تلخ‌هشت سالهٔ خود را دردوران زناشوئی بنگارم .

کسانی که مجردند وداخل زندگانی زناشوئی‌نشده‌اند آرزوها وهوسهائی دارند که‌برای صاحبان آن خیلی شیرین است یکی می خواهداز پرتو جمال‌همسر خیالی خود همیشه برخوردار باشد آن دیگر درمخیله خود می‌پروراند که از ثروت زن‌خودقصر مجللی ساخته و زندگانی تجملی درست کرده‌وباتومبیل شخصی‌باهمسرخود در گردش‌است .

سومی غرق خیالات شاعرانه شده در عالم خیال‌خود رابازن‌خویش مشغول مباحثه ادبی فرض کرده یا آن که در گوشهٔ نشسته از نغمات‌موسیقی وهنر های زیبای زن خود سرمست است‌وهزاران خیالات دیگر .

من نیز از دسته سوم بودم بخودهزاران وعده‌می دادم ومنتظر فرصت بودم ولی من‌ودیگر کسانیکه اکنون مشغول خیال هستند غافل ازغریزهٔ جنسی و شور جوانی هستند تحریك این حس از سایر احساسات فزون تر است در آن موقع آن آرزو ها و هوسها فراموش می شود شخص کور کورانه برای‌فرونشاندن آتش سوزان غریزه‌جنسی زود تسلیم می شود چشم او دیگر نمی تواند معایب هم سر خودرا تشخیص دهد اگر هم‌متوجه بشود با نظر اغماض دیگر بسته و خود را دلداری می‌دهد که بمرور اصلاح خواهد شد ولی افسوس چند ماهی که از عمر زناشوئی گذشت متوجه خطای خود شده آن وقت است که حس می کندتمام خیالات وهوس‌هایش‌نقش بر آب‌بوده !

من در۱۹ سالگی تحت تاثیر همان‌غریزه وبمیل پدر ومادر کور کورانه ازدواج کردم‌هشت سال برسرهرچیز اختلاف نظرداشتیم روزگار هر دوتلخ وسیاه بود صدای گله وشکایت ما همه کس را بستوه آورده بود بالاخره برضایت یکدیگر اخیرا ازهم جدا شدیم و هردو راحت شدیم تمام اختلافات نظر ما برای‌این بود که در قسمت‌ازدواج رعایت تناسب وسنخیت نشده بود .

آری یگانه چیزی که در زناشوئی باید رعایت شود تناسب وسنخیت طرفین است زن‌ومرد باید از حیث ثروت ، مقام جا ، وجلال و حتی میزان معلومات وجمال دریك ردیف بوده یا لااقل تفاوت اندکی‌داشته باشند والا اگر یکی ازاین مزایا بهره‌مند بوده وآن دیگر محروم بوده باشد ممکن نیست زناشوئی دوام پیدا کند .

باید سعی کرد تفاوت سن بین‌زن وشوهر ازده سال بیشتر نباشد زن باید بطور قطع ازمرد کوچکتر باشد پایهٔ معلومات و تحصیلات زن نیز اگر ازمرد کمتر باشد مرد راحت‌تر است‌و کمتر اختلاف نظر وعقیده ایجاد میشود .

بعضی هابراثر معاشرت چندروزه یاچندماهه زود فریفته اخلاق همسر آینده خود میشوند این خود نیز خطای بزرگی است زیرا زن یامردبرای مدت محدودی کاملا میتواند روی اخلاق زشت‌خود پرده بکشد و او را از چشم نامزد خود پوشیده بدارد .

البته برای پی‌بردن باخلاق و آشنا شدن بروحیات نامزد خود لازمهٔ آن معاشرت باو است ولی برهر کسی‌لازم است ضمن معاشرت باهمسر آینده خود از اخلاق و کردار پدر ومادر نامزد خود کاملا باخبر شود زیرا تربیت خانوادگی — کاملا در اخلاق شخص موثر است شما اگر بایك خانواده اصیل و مهربان ازدواج کنید مسلم‌بدانید دارای زندگانی سعادتمند خواهید شد . هر گاه دختری از فامیلی‌بخواهید که اصالت ذاتی نداشته باشد آن دختر هرچند بزیور علم و ادب آراسته باشد بالاخره نمی تواند برای همیشه همسر خوبی برای شما باشد این عقاید براثر تجربیات چندساله من بود که نگاشتم وهمانطور که شکسته استخوان داندبهای مومیائی را من‌نیز می دانم زن نیك و صالح بتمام معنی خوب تاچه اندازه در زندگانی‌مرد موثر و بر عکس زن بد وبد سرشت برای مرد زندگانی را تلخ کرده و بگفته شاعر دانای ما زن بددر سرای مرد نکو — هم در این عالم است دوزخ او — بنا بر این ازدواج با در نظر گرفتن شرایط بالا برای هرجوانی لازم است و جوانان اگر زود تراز سن ۲۳ سالگی ازدواج کنند زود پشیمان میشوند بهترین سن ازدواج برای زن‌از ۱۸ و برای مرد از۲۳ سال به بالا است باید درانتخاب همسر دقت کرد زیرا زن و مرد شریك زندگانی هستند و شریك زندگانی باید صالح ووفادار باشد تا زندگانی شیرین شود

ا . ك

لایحه قانونی

اصول محاکمات حقوقی

-۱۵-

مبحث پنجم - دراجرای موقت احکام

ماده ۱۸۹ — اجرای موقت احکام فقط بخواهش یکی از متداعیین میشود وآن‌هم‌مخصوص موارد ذیل است :

۱ — وقتیکه حکم بموجب اسناد رسمی صادر شده ویابموجب اسناد عادی که طرف‌اعتبار آن اسناد را اعتراف کرده.

۲ — وقتی که موعد اجاره منقضی شده بموجب حکم محکمه مستاجر محکوم بردیاتسلیم یاتخلیه عین مستاجره شده‌است .

۳ — درموقعیکه محکمه حکم کرده است که عین مدعی‌به از تصرف عدوانی خارج شده بمتصرف اول تسلیم شود .

۴ — وقتی که در منازعات راجعه به‌اجیر نبودن واجیر شدن حکم محکمه درباب مرخصی اجیر صادر شده است .

۵ — در کلیه مواردیکه اوضاع واحوال مدلل کند که بواسطه تاخیر اجرای حکم یاقرار محکمه خسارت کلی برای محکوم‌له حاصل خواهد شد ویااینکه تاخیر باعث عدم اجرای حکم‌یاقرار درآتیه خواهد بود .

ماده ۱۹۰ — شخصی که تقاضای اجرای موقت می کند باید تامین بدهد و تامینی که از او خواسته می شود طوری است که موردتامین مدعی به‌معین است .

درصورتی که‌محکوم‌به وجه نقد باشد بعد ازوصول درصندوق‌عدلیه توقیف می شود ومحتاج بتامین دیگر نخواهد بود .

ماده ۱۹۱ — محکمه می تواند خواهش اجراء موقت را درصورتی که محکوم‌به‌قابل‌تفکیك باشد نسبت بقسمتی بپذیرد.

ماده ۱۹۲ — در صورتی که از اجرای موقت حکم برای محکوم‌علیه خسارتی وارد بیاید که بتوان مقدار آن را معین کرد و تامین از محکوم له گرفت خواهش اجراء موقت پذیرفته نمی شود.

ماده ۱۹۳ — هرگاه مدعی تقاضای‌اجرای موقت کرده ومحکمه که بدایتا رسیدگی کرده در حکم خود راجع باجرای موقت قراری نداده باشد دیگر نمی تواند در این باب رای دهد ومحکوم له فقط از محکمه که مرجع رسیدگی استیناف است اجرای موقت رامی خواهد اگرچه هنوز از حکم استیناف‌خواسته نشده‌باشد .

ماده ۱۹۴ — محکمه استیناف خواهش محکوم‌له را بطرف ابلاغ ومعجلا رسیدگی کرده حکم میدهد بدون اینکه رسیدگی بخواهش اجرای موقت را منوط برسیدگی ماهیت دعوی کند .

فصل هشتم در امور اتفاقی

مبحث اول- در ایرادات

ماده ۱۹۵ — در موارد ذیل مدعی علیه بدون اینکه جواب از ماهیت دعوی بدهد ایراد کند :

۱ — وقتی که محکمه صلاحیت ذاتی‌نداشته باشد .

صلاحیت محکمه ابتدائی نسبت باستیناف وبالعکس ومحاکم عدلیه نسبت بمراجع غیر عدلیه صلاحیت ذاتی است .

(۲) درموردی که دعوی ازجهت صلاحیت نسبی راجع بمحکمه دیگری است .

(۳) درموردی که دعوی بین‌همان اشخاص در میان محکمه بامحکمه دیگری که ازحیث درجه باآن محکمه مساوی است قبلا اقامه شده و تحت رسیدگی است ویااگر همان دعوت مثبت دعوائی است که بادعاء مدعی ارتباط کامل دارد .

(۴) در صورتی که مدعی اهلیت قانونی برای اقامه دعوی نداشته باشد از قبیل صغیر و غیر رشید و مجنون یا ممنوع از تصرف در اموال خود در نتیجه حکم ورشکستگی باشد .

۵ — وقتی که ادعاء متوجه شخص مدعی علیه نباشد .

۶ — هرگاه کسی بعنوان نمایندگی اقامه دعوی کرده از قبیل وکالت یا ولایت یا قیمومیت و سمت او محرز نباشد .

۷ — درصورتی که دعوی مشمول مرور زمان باشد .

۸ — وقتی که دعوی طرح شده سابقا بین همان اشخاص یا اشخاصی که متدعیین قائم مقام آنها هستند رسیدگی و نسبت بان حکم‌قطعی صادر شده باشد .

مسائل خارجی

نظر عمومی بنیروی هوائی دولتها

در مجله (سپره) انگلیسی مقاله ای به امضای نیزل تانزی درخصوص نیروی هوائی دولت های معظم انتشاریافته که خیلی قابل دقت میباشد و خلاصه این مقاله ذیلا اقتباس میگردد :

در عرض سالهای اخیر که از طرف مطبوعات درخصوص نیروی هوائی دولتها اطلاعاتی انتشار یافته در این اطلاعات فقط بنوشتن مقدار و عدد هواپیما های دولتها اکتفا کرده اند در صورتیکه در این قضیه بعضی نکاتی هست که از میزان و عدد هواپیما ها مهمتر میباشد در موقعی که میخواهند نیروی هوائی یك یا چند دولتی را تعیین نمایند لازم است اشاره بعده کار خانهای هواپیماسازی ، میزان قابلیت آنها درتهیه هواپیما وضع تشکیلات آن دولتها در باره پرورا نیدن خلبانها و عده خلبانی که درحال حاضر دارامیباشد بعمل آید باوجود این در مقالات و آمار مربوطه باین نکات ابدا اشاره نمیشود.

اگرمامتوجه این موضوع بشویم که تخمینات دور از حقیقت و ازروی اشتباه بچه نتایج وخیمی منجر گشته و درجنك های آینده برای دولتهائی که دارای نیروی هوائی هستند چه پیش آمدهائی ایجاد خواهد کرد دراین اظهارات سعی وتوجه بیشتری مبذول میداریم

کشور هائی که قدرت تهیه هواپیمای آن ها بدرجه فوق العاده رسیده است خودرا برای این عمل طوری حاضر میسازند مثل اینکه با دشمن خیلی بزرگی مواجه میباشند برای فهمیدن میزان نیروی هوائی دولتها این هم لزوم دارد که نیروی موجوده هوائی آنها را بطبقات مختلف مانند هواپیما های بمباران ، شکارچی وامثال آن تقسیم نمود مثلا یك دولت از ۵۰۰۰ فروند هواپیمای موجودی خود فقط ۱۰۰۰ فروند هواپیمای شکارچی داشته و دیگری برعکس ۹۰۰۰ فروند هواپیمای شکارچی رادارا بوده و فقط ۱۰۰۰ فروند هواپیمای بمباران را مالك است که این موضوع خود مبحث جداگانه در اینباب تشکیل میدهد.

گذشته از این در تطبیق نیروی دریائی دولتها نیز این نظریه جایز میباشد . برای کسب اطلاع از میزان نیروی دریائی یك دولت تنها فهمیدن اینکه آن دولت چند فروند کشتی جنگی دارد کافی نبوده بلکه شرط اینست معلوم شود که قدرت جنگی آن تاچه اندازه است

دونفر از متخصصین صلاحیتدار جهان که یکی سوسین و دیگری ایتالیائی است بررسیهای مفصلی دراین باب نموده ونتیجه آنرا انتشارداده اند جدولی که آنها درخصوص وضعیت سال ۱۹۱۴ ترتیب داده اند مشکل است معین کرد که این جدول تاچه اندازه مطابق با واقع است آنچه که در تخمین این دو متخصص حائز اهمیت می باشد اینست آنها متوجه بعدد هواپیما های دولتها نبوده بلکه میزان قابلیت تهیه کردن هواپیما از طرف کار خانه های آن دولت ها را در طول مدت جنك مناط اعتبار قرار داده و احراز غلبه را هم معلل بان کرده اند .

لذا بایستی قدرت صنایع و میزان عملیات کار خانه های هواپیما سازی دولت های مختلف را مورد دقت قرار داد متخصصین مذکور از لحاظ همین تدقیق وبادر نظر رفتن قدرت صنایع هواپیما سازی این دولتها میزان قدرت آنها راچنین تخمین نموده اند

ایتالیا ۱٫۰ آلمان ۱٫۵ فرانسه ۲٫۰ انگلیس ۳٫۰ روسیه ۴٫۰ و آمریکا ۶٫۰ برطبق این اوضاع محقق است که دولتها ئیکه در حال حاضر بانیروی هوائی خود چشم همه را می ترسانند در اثنای جنگی که ازطریق هوا شروع شده و قدری امتداد یابد بواسطه ضایعات انسانی که در این جنك برای آنها رخ میدهد دچار وضعیت بس مشکلی خواهند گردید

موفقیت هواپیما های بمباران دولت ها که در قضایای تعرضی آنها را بکار برده و هواپیما های شکارچی که درمدافعات استعمال میشوند از نقطه نظر وضع جغرافیائی آنها یکی از مسائل مهم بشمار میاید انگلستان در این خصوص دارای شانس خوبی است زیرا این کشور فقط از یك سمت معرض هجوم هوائی است

دولت فرانسه ناچار است قسمت مهم هواپیماهای شکارچی خودرا درحوالی سرحدات شرقی خود تمرکز بدهد محل هواپیماهای بمباران آن دولت هم به ملاحظه اینکه ازتعرض نیروی هوائی خصم مصون بمانند بیشتر بسمت داخل کشور است .

گمان میرود که هواپیماهای بمباران آلمان درنقاطی است که نزدیك سرحدات فرانسه نزدیك چکوسلوا کی ولهستان یعنی درطول این سرحدات قرار گرفته است ونیز چنین شایع است که در آلمان مرکزی هم دسته های کوچك کوچك وجود دارد دولت آلمان هواپیماهای جنگی خودرا وسط دسته های نیروی هوائی بمباران سرحدات وهواپیماهای بمباران آلمان مرکزی تعبیه کرده است و برای مدافعه مراکز صنعتی خود وحوالی دور مقداری هواپیماهای شکارچی هم دراین نقاط تمرکز داده است.

دولت ایتالیا هم هواپیماهای بمباران وهم هواپیماهای شکارچی خودرا درایتالیای جنوبی ودر سی سیل تمرکز داده ودرسرحدات فرانسه نیزمقداری هواپیماهای جنگی دارد.

بهستان قسمت عمده هواپیماهای خود را درمراکز صنعتی خوددرسمت جنوب غربی کشور خود تجمع داده است ـ دولت شوروی هم باینکه ارمصون بودن مراکز صنعتی خود از تهاجم دشمنان مطمئن میباشد زیرا محل این مراکز خارج از هجوم هوائی دیگران است معذلك قسمتی از هواپیماهای جنگی خود را در سرحدات غربی خود تمرکز داده است دو قسمت از سه قسمت بقیه نیروی هوائی آن دولت درسمت جنوب ویك قسمت آنهم درسرحدات خاوردورقرار دارد

هوا پیماهای بمباران چه از نقطه نظر سوق الجیشی و چه از حیث تعبیهٔ از حزو اسلحه هوائی مهم و درجه اول بشمار میاید ـ در نتیجه

بقیهٔ درصفحه ۶

شاهکار خانم لی لی آلن

برنده جایزه مکتب باوریست

ترجمه : مجید یکتائی

-۱۲-

راه موفقیت

تربیت نفس

۵- ه د شك وبدگمانی مرد عزم و اراده نیست

پس : بد گمانی را از خوددور کنید ؛ دور کنید از خود برای همیشه ؛ دردل و قلب خویش جایگاهی بدو ندهیداز فکر وزندگانی تان هم آن را دور کنیدو آن را هیچ سر جمع کسان خانواده روحی خود نشمرید .

بد گمانی که این سخنان را می شنید وبسر پنجه این هیولا دچار بود طاقتش طاق شدوبفریاد گفت .

« پس برای رهائی ازین شرچه خاکی برسر کنم وچه میتوان کرد ؟

گفتم : مردم را ببین . از همین ساعت شروع کن همه کسانی که نیك و نیك رفتارند ببین و از آنها بیاموز وپند گیر که چگونه نیك و نکو کارباشی ؛ عشق وعلاقه پیدا کن ، کارهاو فکارت را با ایندو پیوند بده و جز عشق و علاقه هیچ کاری مکن ؛ برای رضای حاق وخالق کار کن و خلوص نیت داشته باش نیك باش راستی پیشه کن و دوروئی بکدار هیچکس را بخطا نیاندار و مردم را اغفال مکن زیرا : خوبی خوبی میاورد راستی کارکاررا براستی و درستی میکشدوهمچنین است دیگرچیز ها...

اعرسون(۱) میگوید :

« بمردمان اعتماد داشته باشید تا بشما وفا دار بشوند بخوبی با مردم رفتار کنید و ایشان را بزرك شمارید با این رفتار مطمئن باشید که ایشان اگر برخلاف تمام عادات و رفتار و سلوکتانهم که باشد شما را دوست خواهند داشت وبشمامحبت پیدا میکنند .

همو گوید :

« بدوستان خود نزدیك میشویم باجرانی که از اعتماد بایشان داریم درقلوب آنها ایجاد با وفائی میشود .

« ولیکن اگر مواظب خدمتکاران خود نباشیم و بانها اعتماد داشته باشیم آنها مراخواهند چاپید ».

آیا شماهم مثل اعرسون بخدمتکاران خود اعتماد ندارید و گمان می کنید که آنها نادرست و کج دستند ؟

یکدفعه امتحان وبا دقت دروضع ایشان شما را ازین بد گمانیهم ایمن میدارد وباین وسیله میتوانید بفهمید که آنها نادرستند یا شما بد گمانید . وآن گاه هر کدام که باشد زودی در صدد رفع آن برآئید زیرا که تنها یکبار درشك وبد گمانی نمایید همان یکبار اثر لشنده آن درروح وعاقله کار گرمیشود چه همین یکباری که مشاهده نادرستی در روحیه شما جای بگرفت ، کافی است که هر تضاوتی که در صول آن مشاهده میکنید نادرست باشد .

کنفرسیوس میگوید: بکسانی که اعتماد ندارید کاری رجوع نکنید و ایشان را بخدمت نپذیرید که اگر پذیرفتید باید بان ها اعتماد داشته باشید ، گمان می کنم که با پیوستگی زیادی که این فصل بامبحث ترس دارد دیگر بیش ازاین گفتن نداشته باشد تنها در پایان این بحث این ها را هم خوبی بدانید و به خاطر بسپارید :

هیچکس بجز خودتان نمی تواند بدی در حق شما بکند

هیچکس جز خودتان نمی تواند نام و شهرت شمارا خراب وضایع کند

هیچ رخنه ای در شهرت و نیکنامی شما جز گفتارو کردار خودتان پدید نمی آورد

هیچ چیزی در بدبختی و سیه روزی شما جزتمایل خودتان موثر نیست.

-۶-

راستی کلید دیگر نیکبختی است

اینك بیان فرد روحی دیگری میپردازیم که تندرستی وشادی . ایمنی وآرامش از آنست وآن راستی وراستگوئی است « راستی کلید دیگر نیکبختی است » وچقدر گرامی ومطبوع است با کسانی که پیروآنند همه دلباخته آن میباشند وآنهائی هم که براه دروغ میروند خواستار آن میباشند ، مردمیکه دروغ میگویند هیچوقت راضی نمیشوند که کسی بانها دروغ بگوید وهمه شیفته راستی ودرستی هستند . راستی بهر آئین وهرمذهبی ستوده است وهیچ مذهبی نیست که بگوید راستی بد است زیرا شرط مذاهب آنست که بر خلاف عقل چیزی نگویند ؛ راستی در آئین زردشت از هرآئین دیگری بیشتر ستوده شده است واز این رو این آئین مزیت خاصی دارد زیرا راستی بهتر از هرچیز میتواند سرچشمه فضایل اخلاقی ومعنوی دیگری باشد وراستی است که مردمانرا بتقوای حقیقی میرساند وبزرگان و عرفا را رسانده است .

خیلی ساده است چونکه در کسی راستی نباشد چگونه احترام وافتخار وشایستگی می تواند داشته باشد.وقتی راستی نبود بناچار نادرستی . ریاکاری . تزویر وعدم اعتماد جای آنرا خواهد گرفت روسکن (۱) میگوید :

« ممکن است بوسیله سکوت که حمل برضایت میشودیا بهم کلام و تغییر لحن عبارات دروغی هم بگوئیم و یا از سخن معروفی که در جمله مخصوصی لطف بخصوص دارد در سخن دروغی استفاده کنیم(۲)..

(۱) فیلسوف نامدار وسرشناس آمریکائی (۱۸۸۲ — ۱۸۰۳) «م»

(۱) روسکن نویسنده اجتماعی انگلیسی (۱۹۰۰-۱۸۱۹) «م»

(۲) چنانکه بعضی دروغ مصلحت آمیز را بدستاویز آنکه سعدی گفته است بر راست فتنه انگیز ترری میدهند و راستست که همه دروغ های این اشخاص مصلحت است»

در سال پیش

اطلاعات - ۱۶ آبان ماه ۱۳۰۷

در وراجه

خاتمه نقشه برداری

نقشه برداری مسیر راه آهن بین بندر گز وتهران توسط سندیکای راه آهن بپایان رسیده و نقشه های مزبور که باهواپیما نیز گرفته شده بود جهة تصویب بوزارت فواید عامه (اداره تفتیش و نظارت راه آهن) تقدیم گردید .

ورجاوند

۷ نوامبر ۱۹۳۸

افتتاح مجلس شورای ملی انگلیس

لندن ـ روز ۶ نوامبر پادشاه انگلستان پارلمان را افتتاح نمود ودرنطق افتتاحیهٔ خود از امضای معاهدهٔ تحریم جنك اظهار خوشوقتی کرده حل مضبه غرامات جنك وتخلیه اهتان (ناحیه) رن از جمله مواد برجستهٔ نطق افتتاحیه بود .

تقویم اطلاعات

یك شنبه

نوع تاریخ	روز و ماه	سال
شمسی پارسی	۱۵ آبان	۱۳۱۶
قمری هجری	۲ رمضان	۱۳۵۶
مسیحی میلادی	۶ نوامبر	۱۹۳۷
عبری صهیونیت	۳۰ حشوان	۵۶۹۸

طلوع آفتاب ۶ ساعت و ۵۰ دقیقه بعد از نصف شب

غروب آفتاب ۵ ساعت و ۱۰ دقیقه بعد از ظهر

لیکن بهر حال وجدان ما دروغ را بهر دستاویزی که باشد بیکجور حس می کند واینرا مزیتی بردروغهای صریح نمیدهد.

مردم دروغگو و نادرست پیش خود گمان میکنند که :

«خیلی زرنگ هستندوروش خوب وخوشی دارند!

ولی باور کنید که با این دلیل دروغ می خواهند خود راهم گول زده باشند و دستاویزی برای کارهای ناپسند و نادرستی های زشت خود در دست داشته باشند و گرنه با این روش واخلاق این مردمان طوری بار میایند که بهیچکس اعتماد پیدا نمی کنند زیرا « کافر همه رابکیش خود پندارد»

بقلم هربرت ادامس — مترجم ا . ش

زن سیاه پوش

فصل پنجم - اسرارشب

- ۲۴ -

سیرولز حرف اورا قطع کرده گفت « گمان میکنم او باآقای بیوار خیلی زود از مهمانی خارج شد آنها یك اتومبیل کسی کرایه کرده وبا یکدیگر رفتند این را قبلا تحقیق کرده بودم ؟»

مادموازل بشمارش سایر مهمانان پرداخته گفت « یکی دیگر آقای کودارد وخانمش بود . »

سیرولزدوباره حرف اورا قطع کرده گفت « راجع بایشان هم تحقیقاتی کرده ام آنهادر خیابان کادوکان زندگی میکنند تااین جاهم تحقیق کرده ام که دربان ساعت نیم بعداز دوازده آنهارا بمنزلشان داخل کرد بنابراین ازآنها بایدصرف نظر نمود »

مادموازل ترینك باحالت عصبانی گفت « مگرسوء ظنی نسبت بمهمانان مادارید ؟ »

« بعولی تحقیقاتی که راجع بآنها می کنم هم برای خودآنها وهم برای ما خوب است زیرا میخواهم ثابت کنم که آنهامکن نیست یك چنین جنایتی راسرتکب شده باشند »

سیرولزبااین معاذیر نتوانست رفع توهم مادموازل را ازخود بکند زیرا مادموازل بعلامت تغییرپشت بدو کرده وبجای آنکه اسامی قیمهٔ مهمانان واهدو بکند دوباره کرده گفت

« دیگرار جملهٔ مهمانان ماهنربهٔ لام نویسندهٔ مشهور بود »

خانم سیبلی عمهٔ وی گفت

« درعیاب ای ویلسن کارها را او انجام میداد »

مادموازل مونا ازاین توضیح بیمورد عمه روی در هم کشیده باتغیر بدو گفت :

« عمه جان بگذار ماحرفمان را تمام کنیم »

جیمی وسیرولز بیکدیگر چشمك زدند ازاین نگاه معما آمیز آنها این معنی مستفاد می گشت که شاید در این میانه یکنفر بوده است که از خلاصی و رهائی ویلسن استفاده نمی کرده است .

جیمی سئوال کرد « چه موقع اوحرکت کرد »

« نمیدانم گمان می کنم خیلی دیربود »

سیرولز گفت « من هنوز اورا ندیده ام »

مادموازل در دنبالهٔ اظهارات خود گفت « یکی دیگر از مهمانان آقای بر کس بود »

سیرولز گفت « بلی او را می شناسم « بر کس » آمریکائی است وحرفه اش تهیه فیلم است او در کارلتون توقف دارد درشب مهمانی با اتومبیل شخصی خودش آمده بود میخواهم از او واز شوفر او بپرسم که آیا کسی را درطرف آنجا بحال کشیك یا انتظار دیده اند یانه »

مونا گفت « بر کس از دوستان من است و یقین دارم تا آنجائی که از دست وی ساخته باشد کمك خواهد کرد دیگر از مهمانان « سرپوستاس بابوك » و لرد درلینك بود مهمانان آن شب همین ها بودند که عرض کردم

در میان این اشخاص کسی نبود که تصور جنایتی نسبت باو بتوان نمود با وصف این ویلسن را پس از ختم ضیافت کشته بودند و از قرائن پیدا بود که ظاهرا یکنفر ازخارج با کسانی که در آن ضیافت کوچك دعوت داشتند از یك جهتی ارتباط داشته است علاوه بر مادموازل مونا ترینك و عمه اش فقط یك زن دیگر در آن ضیافت حضور داشته و این هم بادر نظر گرفتن وضع مخصوص آن اجتماع سحب آور نبود.

جیمی پرسید :

« مگر سرپوستاس با بوك همان شخصی نیست که در تئاتر کار میکند و خودش مدیر یکی در سندیکا است آیا او ازدوستان خانم ویلسن بوده؟

اما راستی سال گذشته صحبت بود که او خیال ازدواج باشما دارد؟

ـ: «از این صحبت ها خیلی زیاد می کنند مگرمیشود حرفهای مردم را قبول کرد یا جلو حرف مردم را گرفت اگر از این صحبت ها بخواهید مرا مردم تا کنون دوازده جا شوهر داده اند در حالی که روح خودم از قضیه بی اطلاع بوده است »

هاسول پرسید«شما اسامی مهمانان را یکی یکی گفتید حال خوب فکر کنید و ببینید آیا در میان آن ها کسی هست که بدخواه پوسمورد ویلسن بوده یا سابقهٔ کینه و عداوتی با وی داشته است ؟»

« ابدا چنین کسی درمیان ما نبود »

آیا تمام دوستان شما و دوستان وی باسرت وخوش وقت واقع مقدمه ازدواج ؟

آیا واقعا مجلس باشاط وخوشی داشتید ؟»

«البته مجلس خوشی داشتیم»

خانم سیبلی باز در میان حرف برادر زاده خود دویده گفت «بکر .... »

ولی ماد موازل مونا ترینك اجازه نداد حرف خود را به پایان برساند و سخت بر او تندی نموده گفت « عمه مزحرف نکو»

جیمی بالحن ملایمی گفت «مادموازل خوب بود اجازه می دادید عمه خانم نیز نظریات خودشرا اظهار بدارد»

حرف های عمه من بی معنی است بطوریکه ملاحظه فرمودید عمه من عادت بدی دارد که حرف سایرین رافطع نموده یاچیزی می گوید که مربوط بموضوع نیست »

جیمی با آنکه بظاهر تصدیق قول مادموازل را نمود ولی برای آنکه حرف ازعمه بیرون بیاورد گفت « البته اینطور ظهارات گاهی اسباب خجلت میشود اما گاهی هم می بینید که خیلی جو بوده و گوینده حق داشته است اظهاراتی کند حال عمه خانم بفرمائید»

عمه خوشوقت شده گفت « ما همه داشتیم بسلامتی ویلسن می نوشیدیم یکی از آن میان گفت آدم خوب حلیق وخوشی است سپس یکی دیگر ازمیان مهمانان گفت اگرمرتکب قتل نشده چندان شایستهٔ تعریف وتمجید نیست »

مونا بانگاه خشمگین اظهارات عمهٔ خود را گوش میداد اما نمی توانست ازاد جلو گیری کند.

سیرولز که تا کنون سکوت اختیار کرده بود جایز ندانست که تا آخر ساکت بماند خصوصا در اینمورد ازاین جهت گفت « اتفاقا این حرف صحیح است آیا بخاطر دارید که گوینده این

ع ـ ۰

اخبار داخله

خبرهای خصوصی

جشن‌های توزیع گواهی نامه های کلاسهای اکابر

چون درسال تحصیلی ١٣١٥-١٣١٦ که اولین سال تاسیس کلاس‌های اکابر دولتی بود بالغ بر (٩٣٥٥) نفر درتمام کشور از کلاس های مزبور فارغ التحصیل شده و مطابق نظامنامه تعلیمات اکابر باید گواهی‌نامه مخصوص فارغ‌التحصیل های مزبورداده شود .

ازطرف وزارت معارف کلیه گواهی نامه های (٩٣٥٥) نفر مزبور صادر وبه آموزشگاه های اکابر مرکز وبادارات معارف ایالات‌وولایات ارسال‌شده است .

اینك چند روزاست درآموزشگاه‌های اکابر مرکز ازطرف مدیران هریك ازآموزشگاهها‌مجلس جشنی برای توزیع گواهی‌نامه ها منعقد می شود. درظرف چند روز اخیر درآموزشگاه شماره (١) امیر تابك وشماره (١٢) مولوی و شماره (١٦) سنائی وشماره ٢٢ زند و شماره (٤٠) نو روز مجلس جشن باحضور نو آموزان اکابر وعدهٔ از معاریف محل منعقد وپس ازایراد خطابه هائی‌در تشویق وتبلیغ کلاسهای اکابر گواهی نامه‌ها توزیع و بخوانده شدن سرود شاهنشاهی مجالس جشن خاتمه یافته است .

از قرار معلوم نظیر این جشنها در کلیه آموزشگاههای مرکز وولایات منعقد خواهد شد

تشکیل سندیکای مقاطعه کاران کل

بقرار اطلاع حاصله سه‌شرکت ایرانی که بکار های ساختمان راه آهن سرتاسری اشتغال داشته و اینك نیز مشغول هستندبرای پیشرفت کار واستفاده از اطلاعاتی که هریك درنتیجه چند سال جدی امورساختمانی وفنی تحصیل نموده اندامیرا تحادیهٔ (سندیکا) بنام شرکت نامور تاسیس‌وبکار مشغول شده‌اند

سه شرکت نامبرده عبارت از شرکتهای ونود - نکلو راهساز میباشند . چند شرکت‌دیگر تقاضانموده اندبعضویت‌سندیکای مزبورواردشوند

گزارشهای نمایندگان اداره

اصفهان

تصویب برنامه پنج ساله برای شهرداری

درجلسه اخیر انجمن شهرداری که باحضور کفیل حکومت وپیشکار مالیه اصفهان تشکیل شد برنامه ٥ ساله ای که برای اصلاحات شهر ازطرف شهردار تنظیم شده بود مطرح وباقدردانی اعضاء انجمن برنامه نامبرده باتفاق آراء تصویب شد

تبریز - ٩ آبان

تنزل قماش در بازار

از طرف شرکت سهامی ایالتی قماش تبریز در ماه مهر ٣٦٦٨ عدل قماش بین پیشه وران برای فروش باهالی توزیع گردیده وبر اثر این اقدام تا٣٠ در صد قیمت قماش دربازارتنزل کرده است

بارندگی

در هفته های اخیر باران های نافعی بارجه ودیروز نیز ر کبار شدیدی بارید - امروز هم هوا ابر ومستعد بارندگی است

نوشهر

واژگون شدن اتومبیل

پیرو گزارش تلگرافی ٢٥ر٧ر١٦ موضوع واژگون شدن اتوبوس در سیاه بیشه را بشرح زیرین گزارش میدهد :

در ساعت ٢٣ - روز ٢٤ر٧ر١٦ طبق گزارش تلفون کرلسی آقای ایمانی مباشر طرق قسمت مکارود اتوبوس شماره ٤٤ شاهی که‌راننده آن محمد تحریری نیك صفت معروف به محمد پنچردارای گواهی‌نامه‌رانندگی‌شماره ٢٧٤ رشت‌درراه مخصوص سیاه بیشه بدره واژگون فورا آقای‌محمد کیوانفر کفیل حکومت کجور وآقای رشیدیان ٢ جمال الدین میرکلو رئیس کلانتری نوشهر و خود بنده عباس آخری مخبر ونماینده روزنامه اطلاعات وآقای حافظی پزشك یار چهداری چالوس ویکنفر پرستار بادوا های لازمه بمحل وقوع حادثه‌حرکت در ساعت ٥ صبح ٢٥ر٧ر١٦ به سیاه بیشه واردَ مجروحین را شب پیش کلو گران طرق بر حسب دستور آقای‌نصیر بسیان‌ودکتر همایونفرازدره‌بالاحمل ودر قهوه خانه سیاه بیشه تحت مداوا قرار داده لیکن مقتولین را بواسطه تاریکی هوا و کثرت مه نتوانسته بودند از دره خارج کنند تا اینکه آقای کیوانفر ورشیدیان ٢ میرکلو بمجرد ورود طبق مقررات قبلا به‌ته دره رفته عکسهای لازم

تلگراف نمایندگان اداره

از بندرپهلوی - ١٥ آبان

جشن در کانون افسران

تهران اطلاعات - بافتخار روز ١٤ آبان ماه که مصادف باولین مرتبه تشریف فرمائی‌موکب اعلیحضرت همایون شاهنشاهی روی باو های‌نیروی دریائی است دیروز عصر جشنی در کانون افسران نیروی دریائی شمال منعقد گردید روسای ادارات رشت وبندر پهلوی باخانم های خود دراین جشن شرکت کرده بودند-پس از انجام مسابقه هایی ورزشی فایق رانی افراد نیرو که بسیار جالب‌توجه بود جوائزی که از طرف آقای دختری فرمانده نیرو تهیه شده بود توسط آقای صور حکمران گیلان بین برندگان توزیع وساعت ١٩ مجلس‌با مسرت‌خاتمه یافت .

نصب جراثقال

یکی دیگر ازجر اثقالهائی که اخیرا مشغول نصب آن در گمرك بودند خاتمه یافت .

بیرون آوردن کشتی ترکمنی

پیرو تلگراف سابق کشتی ترکمنی که چندی قبل درمرداب غرق شده بود بوسیله‌بارکاس مرجان ازآب بیرون آوردند کالا هائی که در آن بود تماما فاسد وجدیا ربخته شد .

از اردبیل - ١٥ آبان

ورود رئیس پست‌وتلگراف

تهران- اطلاعات - آقای جوانشیررئیس پست وتلگراف‌ایالت شرقی آذربایجان برای‌بازرسی ادارات تابعه وتکمیل پست‌های اطراف واردداردبیل شدند وپس ازبررسی بامور مربوطه بصوب‌پیله‌سوار حرکت کردند .

ازخرمشهر - ١٥ آبان

جشن نیروی دریائی جنوب

تهران - اطلاعات - دیروز با حضور رؤسای ادارات وجمعی ازمحترمین جشن باشکوهی ازطرف نیروی دریائی جنوب منعقد گردید گزارش جشن بایست فرستاده می‌شود .

از مقتولین ومحل وقوع حادثه برداشته واجسادرا از زیر خاك وسنك رود خانه بیالا یعنی قهوه‌خانه سیاه بیشه حمل در ساعت ٨ بعد از ظهر کلیه مقتولین که بالغ بر٢٠ نفر بودند با زحمات زیاد شستشو وپس ازمعاینه واجازه شروع بدفن نمودند وتا ساعت ٤ بعد ازنصف‌شب‌دفن بطول انجامیدولی این قسمت نا گفته نماند هرگاه آقایان نصیربسیان مباشر طرق سیاه بیشه و دکتر همایونفر طبیب خط مخصوص‌قسمت‌تونل‌اقدام‌بخارج نمودن‌مجروحین ازدره‌نمی‌نمودند بطورقطع کلیه آنها طعمه جانوران میشدند و همچنین آقای آقا زاده مدیر شرکت پروین در قسمت رسانیدن اغذیه وحمل مجروحین باتومبیل شخصی خود به بیمارستان نوشهر کمك بموقعی نموده اند که قابل تقدیر است

پس از دفن مقتولین واعزام مجروحین به بیمارستان نوشهر اشیاء ولوازمات آنها طبق‌صورت مجلس جمع آوری وبشهربانی نوشهر حمل گردید وقضایا تحت بازجوئی است .

اسامی مجروحین و مقتولین بقرار ذیل می‌باشد :

اسامی مجروحین

١ - رمضانعلی عطاءالله ٢ - فاطمه لطف الله ٣ - علی نجات محمدی ٤ - محمد مهدی راننده اتوبوس ٥ - مرتضی رمضان ٦ - زهرا رمضان ٧ - پروین دخت ٨ - پری دخت ٩ - پوراندخت دختران غلامحسین کریمی ١٠ - شهربانو حسن ١١ - شمس الدین دراج ١٢ - کل صفا دراج ١٣ - علینقی طالقانی ١٤ - فرخنده طالقانی ١٥- ابوطالب جباری ١٦- محمد مختار ١٧ - رضا عزیزکادیانی

اسامی مقتولین

١ - عطاء الله رسولی ٢- غلامعلی‌مصحف دوست ٣ - اسمعیل‌کلزار بافری ٤ - یحیی‌جباری ابزدی ٥ - معصومه جباری ٦ - حوا یزدان ٧- اسمعیل نبیره آقا حسین ٨ - سید زینب محمدی نوری ٩ - شرف النساء محمدی ١٠ - نجی‌الله رسولی ١١ - خیرالله نورمرنجی - نور محمد ١٢ - حجت الله نجف ١٣ - حجت لله سلطان - حمزه علی ١٤ - آقا کوچك رسولی ١٥ - خانم بزرك عیال عطاء الله رسولی ١٦ - اکبر شاکرد شوفر ١٧ - محمد باغبان رامسر ١٨ - سادات ١٩ -کل نه نه عیال آقا کوچك رسولی ٢٠ - طفل شیرخواره

توضیح آنکه علی نجات محمدی که در ردیف مجروحین نوشته شده پس از سه‌روزبستری بودن دربیمارستان نوشهر فوت نموده است

نرخ ارز

بانك ملی ایران

١٦ آبان ماه ١٣١٦

	خرید	فروش
آمستردام فلورن هلندی	٨٨٥ر٦٥	٨٩٧ر٦٠
بغداد یکدینار عراق	ـر٨٠	٨٠ر٦٥
برلن یاهامبورك‌صد مارك	—	٦٥٢ر٥٥
بمبئی صدروپیه	ـر٦٠٣	٦٠٩ر
بروکسل صد بلکا	٢٧٣ر٣٠	٢٧٩ر٣٠
بوداپست صد پنگو	—	—
زوریخ صدفرانك سویس	٣٧٢ر٣٠	٣٧٧ر٣٠
لندن یك‌لیره انگلیسی	ـر٨٠	٨٠ر٥٠
اسلامبول یك‌لیره ترك	—	—
نیویورك یك‌دولار آمریکا	١٦ر	١٦ر٣٠
« « یکماه وعده	—	—
« « سه‌ماه وعده	—	—
پاریس‌صدفرانك فرانسه‌نقد	٥٣ر٤٥	ـر٥٨
« « یکماه وعده	—	—
« « سه ماه وعده	—	—
براك صد کورون چك	—	٥٩ر٩٠
رم یامیلان‌صدلیر ایتالیا	٨٤ر١٥	٨٦ر٣٠
استکهلم صد کورون سوئد	—	ـر٤٢٠
ورشو صدزاوتی‌لهستان	—	ـر٣٠٨
وین‌صد شیلینك اتریش	—	٣٠٨ر٧٥

نرخ فلزات گرانبها

در لندن

١ اونس‌زروبزه(٣١،١٠٣٤ گرام)١٤٠ شلینك‌و٤ پنس
١ وسیم استاندارد(بعیار٩٢٥ر٠)١٩ پنس‌و پنج‌هشتم
١ « « دوماهه « «
١ کیلو گرام مس‌نقد ٣٩ پنس و ٥ شانزدهم
١ « « سه‌ماهه « ١١ «
١ کیلو گرام سرب‌نقد ١٦ پنس‌ویك‌چهارم
« «٣ماهه ١٦ پنس و ١ چهارم

در تهران

١ کیلو گرام زر ویژه ١٧٥٠٠
بعلاوه مبلغی‌بعنوان‌جایزه فروش‌بر حسب‌مقدار زریکه عرضه می‌شود
١ اونس سیم
١ کیلو گرام مس
١ کیلو گرام سرب

نرخ بورس

اوراق بهادار

قرضه‌جنك انگلیس	١٠٠و٧هشتم‌درصد
قرضه ایران ١٩١١ -	١٠٤
سهم کمپانی نفت ایران وانگلیس	٤وسه‌شانزدهم
سهم بانك‌شاهنشاهی	١ر١٥ چهارم
سهم تنکه سوئز	١٦٨
سهم رویال‌دوچ	٣ و٣چهارم

کالا

پنبه لیوریول هرعدل	٤٥٣
پنبه نیویورك هرعدل	٨٣٩

گندم مانتی توبا نمره٣٠ هربوشل ٤٣ شلینك
(٤٨٠ پوند انگلیسی)
جوویتی یك‌هربوشل ٢٨ شلینك
(٤٠٠ پوند انگلیسی)
نخ نمره ٢٠ هربقچه ٨پنس‌و٣چهارم
(یك پوند انگلیسی)
نخ نمره ٤٠ هر بقچه ١٢ پنس‌و٣چهارم
(یك پوند انگلیسی)

میزان درجه حرارت

بر طبق دستگاه آثار جویه دایره آمار شهرداری تهران

روز١٥آبان ماه٣١٦بقرارذیل بوده است

ساعت ١٢ ظهر	١٦ر	درجه سانتیگراد
یك بعد «	١٧ر	حداکثر
شش « «	١٣ر٥٠	« «
١٢ نصف شب	٧ر٥٠	حد اقل

حدمتوسط درتمام‌مدت روزمزبور١٣ر٥٠ بوده است

ورزش

درکلوب ورزنده

علاوه بر انواع ورزش و اسپورها جودو که یکی از بهترین فنون ورزش و اسپور ژاپنی هامی باشد توسط بهترین ورزشکران ایرانی در این فن آقا یان نا در اویسی و دکتر شریف شروع شد علاقمندان می توانند بکلوب واقع در خیابان فردوسی کوچهٔ میر شکار مراجعه فرمایند

خبرهای بیگانگان خارجه

خبر گزاری پارس - ١٦ آبان - ٧ نوامبر

خبرهای شرق‌دور

نقطه بن بست مذاکرات بروکسل

لندن -٦ نوامبر - ساعت ٩ - جراید بلندادی‌ومحافل سیاسی لندن‌نسبت باقدامات کنفرانس (برو کسل) دراظهار عقایدخود احتیاط کامل‌مرعی میدارند زیرا عقیده عموم برآنست که مذاکرات بنقطهٔ بن‌بستی رسیده است.

روز نامه (دیلی اکسپرس) خاطر نشان می کند که کنفرانس مواجه‌با عدم موفقیت گردیده و اکنون در (برو کسل) فقط برای حفظ ظاهر اقدامات چندی بعمل میاید .

جریده (دیلی تلگراف) منکارد : (اون)

نمیخواهند ژاپن را آزرده کنند

بر حسب پیشنهاد نماینده امریکا عبارت « اختلافات را نمی‌توان با اعمال زور تصفیه نمود » از یاد داشت خطاب بدولت ژاپن حذف گردید

برو کسل -٦ - ساعت ١٣ - امروزبامداد درساعت نه نمایندگان دولت‌های انگلیس و فرانسه و امریکا وبلژیك در وزارت امور خارجه حضور یافته و (نرمن‌دیویس) نماینده دولت امریکا تقاضا نمود از یادداشتی که تسلیم دولت ژاپن خواهدشد عبارت مربوط باین که اختلافات را نمیتوان‌بااعمال زور تصفیه نمود حذف گردد ونمایندگان پس از دو ساعت مذاکره در این خصوص توافق نظر حاصل نمودند .

(الدوراندی مارسکوتی)درساعت ١٣ر١٥ توافق نظر نمایندگان را راجع بیادداشتی که باید تسلیم دولت ژاپن گردد اعلام نمود درساعت ١٨ اعلامیهٔ راجع بنتیجه مذاکرات منتشر خواهدشد و یادداشت مدونه هم امروز بعد ازظهر تسلیم‌سفارت کبرای ژاپن خواهد گردید . پیشنهاد اصلاحی نماینده امریکا هم با مختصر تغییری در یادداشت مذکور قید گردیده است .

یاد داشتی که بدولت ژاپن میفرستند

برو کسل - ٦ - ساعت ١٥ - اعلامیهٔ رسمی که ازجانب دبیر خانه کنفرانس ٩ دولت انتشار یافته مشعر بر آن است که نمایندگان کنفرانس درطی‌پنجمین جلسه که روز ششم‌نوامبر درساعت ١١ تشکیل یافته متن‌یاد داشتی را که قرارداست‌بعنوان دولت ژاپن ارسال گردد تصویب نموده ودبیر خانه کنفرانس یك نسخه آن را به وسیله سفیر لیبر بلژیك در (تو کیو) برای‌دولت ژاپن ارسال نموده و نسخه دیگر را بسفارت کبرای ژاپن در (برو کسل) تسلیم خواهدنمود تشکیل کنفرانس آتیه موکول بیامداد روز سه شنبه گردیده زیرانمایندگان انتظار دارند که‌پاسخ دولت ژاپن بیادداشت کنفرانس تا روز مزبورواصل گردد ودر این مدت دو باره تشکیل یك کمیته محدود که عهده دار مذاکره بادولت ژاپن خواهد گشت تبادل نظر بعمل خواهد آورد

مدلول یادداشت کنفرانس بروکسل

دریادداشت استدلالات چین وژاپن هردو ذکر شده است وچینیها از این بابت خوشحالند

برو کسل -٦- ساعت ١٥ در یاد داشت صادره از کنفرانس (برو کسل) بعنوان دولت‌ژاپن ابتدا جنبه اختلافات بطور کلی ذکر گردیده است و قید آنهم در متن یادداشت برای جلب رضایت نمایندگان دولت امریکا بوده و نمایندگان کنفرانس هم در قبول آن ایرادی ابراز نداشته اند .

بعد نمایندگان دولت های انگلیس وفرانسه و بلژیك و امریکا هم با (الدوراندی‌مارسکوتی) مذاکره بعمل آوردند .

متن یادداشت مصوبه بطرح یاد داشتی شباهت دارد که دیروز عصر بدون رعایت‌اصلاحات نمایندگان مختلف تنظیم شده بود .

محافل چین ازجریان امور کنفرانس‌اظهار خوشوقتی مینمایند مخصوصا برای‌آنکه دریادداشت صادره استدلالات چین وژاپن درج گردیده است

کنفرانس تاسه‌شنبه تعطیل است

برو کسل - ٦ - ساعت ١٩ر٣٥ - اعم ازآنکه پاسخ دولت ژاپن بیادداشت کنفرانس تا روز سه‌شنبه برسد یاخیر کنفرانس نه‌دولت درمامداد روز مزبور تشکیل خواهد یافت‌اگر هم پاسخ دولت ژاپن تا آن روز واصل نکرده نمایندگان مشغول مذاکره درمسائل مربوطه خواهند گشت‌ولی بطور کلی پیش‌بینی می‌شود که دولت ژاپن تاروز سه‌شنبه پاسخ دهد

آگهی

موسسه انحصار تریاك ایالت طهران تعداد ٨٠٠ حلقه دیك مسی بوزنهای مختلف که‌تقریبا در حدود ٧٥٠٠ کیلو میشود جهة فروش داره و چند حلقه یاطیل بزرك هم مطابق نمونه‌موجوده خریدار است .

طالبین معامله خرید دیك وفروش یاطیل و باهر نقره از آن میتوانندبا مراجعه بدائر حسابداری و ملاحظه دیگهائیکه باید فروخته شود نمونه یاطیل مورد احتیاج پیشنهاد خود را تا روز بیست و چهارم آبان در پاکات سربسته بالاك و مهر بدفتر این موسسه تسلیم نمایند پیشنهاد دهندگان باید صدی سه مبلغ پیشنهادی برای خرید دیك و فروش یاطیل را برسم سپرده (ودیعه) بصندوق موسسه تسلیم نمره قبض را روی پاکت قید نمایند .

پیشنهادات واصله روز بیست و پنجم آبان ساعت نه صبح در کمسیون مربوطه مفتوح حضور پیشنهاد دهندگان در کمسیون آزاد موسسه در رد و قبول یك یا کلیه پیشنهادات مختاراست

شماره آگهی ٤٦٥١ ١-٣ موسسه انحصار تریاك ایالت تهران

آگهی حراج

مقداری سبکار پیچیده ازمال شرکت برك متوقف در تاریخ چهارشنبه نوزدهم آبان ماه جاری دوساعت‌ونیم بعداز ظهر درسرای وزیرنظام فروخته میشود طالبین درموقع حاضرشوند

شماره آگهی ٤٦٨٣ مدیر تصفیه - علی‌اصغر کتابفروش

لحن یادداشت ملایم است

از ژاپن تقاضا شده است بکنفرانس بروکسل نماینده اعزام دارد

بروکسل – ۶ – ساعت ۱۹٫۳۵ – متن یادداشتی که نمایندگان کنفرانس نه دولت تصمیم گرفته اند تسلیم دولت ژاپن نمایند امروز عصر در ساعت هیجده منتشر گردید وشامل هفت بخش بقرار ذیل میباشد :

دربخش اول قید شده است که کنفرانس روز سوم نوامبر ازمدلول پاسخ دولت ژاپن بدعوت دولت بلژیك که روز بیست وهفتم اکتبر تسلیم گردید استحضار حاصل کرده است

دربخش دوم تذکر داده شده است که دولت ژاپن درطی پاسخ خود مو کدا اظهارداشته است که در کشور چین قصد تصرف اراضی ندارد بلکه برعکس مایل است درپیشرفت ملت چین از لحاظ مادی و معنوی تشریك مساعی نماید و نیز تصمیم داردهم ازلحاظ معنوی ، هم ازلحاظ اقتصادی بادولت چین تشریك مساعی نماید وبعلاوه میل ندارد بمنافع ومصالح اتباع خارجه لطمه وارد آید

دربخش سوم دقت دولت ژاپن باین قضیه جلب گردیده است که نظریات و منویات آن دولت بااصول عهدنامه نه دولت مطابقت کامل دارد

دربخش چهارم تذکر داده شده که دولت ژاپن کلیه اظهارات وانتشارات دائر برتغییر رویه آن دولت را نسبت بعهدنامه واشنگتن رد کرده وحال آنکه دولت چین کماکان دولت ژاپن را ناقض عهدنامه مذکور خوانده و بعلاوه معترض است که دولت ژاپن حق ندارد چنین ادعائی رابنماید.

بخش پنجم حاکی است که عهدنامه ۹ دولت برای حل وتصفیه اختلافاتی از قبیل اختلافات کنونی منعقد گردیده وتشکیل کنفرانس (بروکسل) نتیجه همان قرار داد بوده وتنها مقصود هم حل اختلاف کنونی بطور مسالمت آمیز میباشد. یکی از دوطرف متخاصم یعنی دولت چین هم نماینده به کنفرانس فرستاده واعلام داشته است که حتی المقدور در وظائف آن تشریك مساعی خواهد نمود ولی غیبت نمایندگان طرف دیگر متخاصم که تشریك مساعی آن نهایت ضرورت دارد مایه بسی تاثر است

بخش ششم مشعر برآنست که دولت ژاپن بنظر کشورهای معظم که در خاوردور واجد منافع مهم میباشند وفعی ننهاده واظهار داشته است که عقیده دولتهای مذکور قضیه را وخیم تر نموده وباختلافات خواهد افزود وحال آنکه کلیه دولتهای امضا کننده عهدنامه (واشنگتن) حق دارند ازاختیارات خود درحدود آن عهدنامه استفاده نمایند.

بعلاوه تمام دنیا از جنگ کنونی در خاور دور زیان خواهند برد .

مللی که در کنفرانس (بروکسل) نماینده دارند امید وارند برای کلیه ملی عضو جامعه ملل نظم وآرامش وامنیت مجددا برقرار گردد وعقیده آنها برآنست که دولت ژاپن میتواند کماکان سیاست سابق خود را تعقیب نماید . باضافه انتظار دارند دولت ژاپن یك یاچند نفر نماینده به (بروکسل) اعزام دارد تابتوان بانهایت سهولت در حدود عهد نامه (واشنگتن) مذاکرات لازم بعمل آورد ، هرگاه بدین طرز رفتار شود نکات مهم مندرج در این یاد داشت تصریح گردیده و حل اختلاف بطور مسالمت آمیز تسهیل خواهد گشت.

بخش هفتم حاکی است که نمایندگان مامور کنفرانس بسیار مسرور خواهند شد از این که دولت ژاپن مجددا پاسخ داده ومخصوصا رویه خود را نسبت بپیشنهاد اخیر اشعار دارد .

ژاپنیها میخواهند از سمت جنوب هم به شانگهای رسیده آنجا را محاصره نمایند

توکیو ۶ – ساعت ۹ – بموجب اطلاعات واصله از شانگهای امروز بامداد نیروی ژاپن در سواحل خلیج (هانگ-چئو) واقع درجنوب شانگهای پیاده گردیده ودرنظر دارند ازطرف جنوب بسمت (شانگهای) حرکت کنند تابه نیروی ژاپن که از سمت شمال وغرب (شانگهای) مشغول جنگ می باشند مساعدت نمایند وخط ارتباطیه (شانگهای) را باسایر نقاط چین قطع نمایند . درین صورت ارتباط (شانگهای) با نانکینگ (نانکن) بکلی قطع خواهد شد .

رسیدن نیروی کمکی برای چینیها در جبهه مشرق

شانگهای – ۶ – ساعت ۹ – هواپیما های ژاپن موضع نیروی چین واقع در مغرب کوی بین المللی را شدیدا بمباران نموده ولی نیروی ژاپن پس از آن که در خلیج (سوچئو) بحشکی پیاده گردیده موفق بپیشرفت نشده اند.

بموجب اطلاعات واصله ازمنابع ژاپن شش لشگر نیروی کمکی برای نیروی چین وارد شده اند .

برای قطع رابطه پای تخت سی هزار نفر ژاپنی بساحل خلیج هانگچئو پیاده شده اند

شانگهای – ۶ – ساعت ۹ – سی هزار نفر سرباز ژاپن در ۳ نقطه (سینك شا) و (نسائو چین چین) و (هائی بن) واقع درساحل شمالی خلیج (هانگچئو) بحشکی پیاده شده وا کنون سه ستون تشکیل داده ومنطقه بسمت (شانگهای) مشغول پیشرفت میباشد و بموجب اطلاعات واصله ازمنابع ژاپن جلو داران ژاپن به (وانك – یو) واقع بین (مینك . هانك) و (سونك کیانك) رسیده اند

چندین هزار سرباز چین با کمال عجله از (یوتونك) اعزام گردیده تا ازپیشرفت نیروی ژاپن جلو گیری بعمل آورند

ناظرین امور ارتش خارجی اظهار میدارند تصور نمیرود نیروی چین قادر بجلو گیری نیروی ژاپن گردد زیرا نیروی ژاپن در داخله کشور چین فوق العاده پیشرفت نموده وانتظار هم میرود نیرو های کمکی دیگری برای آنها وارد گردد پس از ورود نیروی ژاپن درمغرب (شانگهای) و (یوتونك) خلیج (هانك چئو) سومین میدان جنك (شانگهای) گردیده است . پس ازپیشرفت اخیر نیروی ژاپن تصور میرود خطوط ارتباطیه شانگهای ونانکینگ قطع شده باشد زیرا اتومبیل هائی که امروز بامداد بسمت (نانکینگ) حرکت کرده بودند بعلت آنکه جاده ها و مخصوصا جاده (ناشینك) مورد بمباران شدید قرار گرفته است مجبور گردیده اند به (شانگهای) مراجعت کنند از قراریکه تخمین زده میشود تعداد نیروی ژاپن که دراین جبهه مشغول جنك میباشند بالغ برپنج هزارنفر میباشد

پیشرفت نیروی ژاپن درجبهه شمال

توکیو – ۶ – بموجب اطلاع واصله ازشمال چین امروز بامداد نیروی ژاپن به (تای-یوان-فو) حاکم نشین ایالت شانسی رسیده اند .

خبرهای اسپانیا

دفع حملات شورشیان در مشرق ومرکز

والانس – ۶ نوامبر – ساعت ۹ – جمهوری خواهان که عصر دیروز آدینه منتشر گردیده است چنین اشعار میدارد درجبهه (ارا گن) شورشیان مبادرت بحمله شدید نموده وبوسیله توپ خانه مواضع ما واقع در نزدیکی (کجولوس) را مورد بمباران قرار داده ولی نیروی ما کلیه حملات آن ها را دفع نموده وبانها تلفات سنگین وارد آورده اند .

درجبهه (تروئل) شورشیان با پشتیبانی مواضع ما واقع در(کونیکران) را بمباران نموده اند درجبهه (مادرید) نیروی شورشیان در قسمت (اراواکا) با نیروی ما مصادف شده ولی مجبور بعقب نشینی گردیدند

شورشیان میگویند دردو جبهه مشرق و مرکز مختصر پیشرفتی نموده اند

سالاماك – ۶ – ساعت ۹ – اعلامیه شورشیان حاکی است که نیروی آنها در دوجبهه (ارا گن) و (مادرید) مختصر پیشرفتی کرده ودرظرف ماه اکتبر هم دو هواپیمای مبارانی و بیست و دوهواپیمای شکاری جمهوریخواهان توسط هواپیماها وآتشبار شورشیان سرنگون شده اند

درقطعه (اراواکا) واقع درجبهه (مادرید) حملات جمهوریخواهان دفع گردیده است

در قطعه (جایا) واقع درجبهه (ارا گن) شورشیان چندین موضع مهم واقع بر ارتفاعات را تصرف نموده ومقدار معتنابهی نیز مواد جنگی بدست آورده اند ونعش صد نفر ازجمهوریخواهان را نیز دفن کرده اند ؛

در قطعه (ملینا) جسد ده نفر سربازان دشمن کشف شده که چهار نفر آنها روسی بوده اند .

تلفات حمله هوائی شورشیان در مشرق

بارسلن – ۶ – ساعت ۹ – بموجب اطلاعات رسمی درطی حمله هواپیما ها برفراز (بارباسترو) واقع درهفتاد کیلو متری جنوب ساحل فرانسه درمشرق (هوئسکا) قریب شصت نفرمقتول ومجروح شده اند

قضیه احضار

داو طلبان ازاسپانیا

پاریس – ۶ – ساعت ۱۹٫۳۵ — مخبر روزنامه (پاری سوار) مقیم (بورکس) اطلاع میدهد که تصمیم دائر براحضار داوطلبان خارجی از اسپانیا که روز آدینه بتصویب کمیته عدم مداخله رسیده موافقت زمامداران شورشیان را بطور کلی جلب نموده است . محافل رسمی اصرار دارند که کمیسیونهائی که قراراست برای امر بازرسی باسپانیا اعزام گردند بایستی بی طرفی کامل را رعایت کند

تیرگی روابط شورشیان وفرانسه

پاریس – ۶ – ساعت ۹ – از (کازا بلانکا) بروز نامه (پوپولر) خبر رسیده است که اولیای امور شورشیان از قنسول فرانسه مقیم (لاس پالماس) ونمایندگان قنسولی فرانسه درجزایر (کاناری) تقاضا کرده اند قنسول گری های خود را تعطیل کنند .

اتهام صدتن اسپانیائی وایتالیائی بجرم جاسوسی در فرانسه

پاریس – ۶ – ساعت ۹ روزنامه پوپولو مینکارد که وزیر داخله باوجودی که مع نفر را به جرم جاسوسی از کشور تبعید نموده یقین دارد هنوز کاملا خطر مرتفع نگردیده ولهذا امر داده است عده دیگری اخراج شدند .

یکصد نفر اسپانیائی و ایتالیائی مظنون به جرم جاسوسی برای شورشیان مورد اتهام واقع گردیده اند .

خبرهای امپراتوری بریتانیا

دوك اووینندزور

بامریکا نمیرود

پاریس – ۶ نوامبر – ساعت ۹ – بطوری که منشی (دوك آووینندزور) عصر روز آدینه اطلاع داده است مشارالیه ازمسافرت بامریکا صرفنظر نموده وحال آنکه کلیه مجارم مشارالیه یقین داشتند که بهر نحو شده باشد بمسافرت مزبور خواهد پرداخت .

منشی (دوك آووینندزور) علت این تغییر ناگهانی را که درتصمیم او بعمل آمده است چنین ذکر میکند که بسیاری محافل امریکائی (دوك آووینندزور) را بمناسبت تصمیمی که مشارالیه به تماشای مراکز صنعتی امریکا اتخاذ نموده مورد انتقاد وحمله قرارداده اند باین جهت فسخ عزیمت (دوك) بامریکا بکلیه مخالفت های مزبور خاتمه خواهد داد .

از قرار معلوم (اتحادیه کارگران امریکا) راجع بمسافرت (دوك آووینندزور) بامریکا مخالفت نموده و روزنامه (نیشن) هم شروع بمخالفت با دوك نموده است .

مسئول فسخ عزیمت پادشاه سابق انگلستان

لندن – ۶ – ساعت ۷٫۳۰ – تصمیم (دوك ویندزور) در تعویق مسافرت خود بامریکا مورد تفسیر کلیه جراید بامدادی گردیده است . جراید مزبور اظهارات بعضی محافل امریکا را موردانتقاد قرار داده و آنها را مسئول دانسته اند زیرا در اجرای تصمیم (دوك آووینندزور) اشکالاتی فراهم آورده اند.

برای تهیه دفاع ضد هوائی

لندن – ۶ – ساعت ۷٫۳۰ — دیروز شام مراسلات متبادله بین (سرساموئل هور) وزیر داخله و زمامداران محلی راجع بمساعدت مالی درتصمیمات مربوط بحفظ اهالی غیر نظامی از حملات هوائی انتشار یافته و ازمفاد نامه وزیر داخله وپاسخ ادارات محلی لندن چنین معلوم که دولت معتقد است که هزینه (مخارج) دفاعیه بر طبق تصمیمات متخذه که بایستی در عرض سه چهار سال بموقع اجرادرآید بالغ بر ۳۲ ملیون لیره میباشد.

قانون دفاع از حملات دفاعی هم اخیرا منتشر گردیده و بموجب آن اولیای امور شهرداری مسئول اجرای کلیه تصمیمات متخذه راجع بان می باشند .

فلسطین هنوز نا امن است

بیت المقدس – ۶ – ساعت ۷٫۳۰ – اقدامات راجع بدستگیری اشخاصی که دیروز بدو سرباز انگلیسی در نزدیکی این شهر حمله نموده بودند هنوز منتج نتیجه نگردیده است واولیای امور برای اشخاصی که توقیف جنایتکاران را تسهیل نمایند مزد کافی مهمی تعیین نموده ولی تصور میرود مقصرین بیابان گریخته اند .

سفیر آلمان در لندن تغییر نمیکند

لندن – ۶ – ساعت ۷٫۳۰ – محافل مجاز آلمان شایعاتی را دائر بر اینکه (فن ریبن ترپ) بجای (فن هاسل) سمت سفیر کبیر آلمان مامور (رم) گردیده و (فن هاسل) بجای مشارالیه سفیر کبیر آلمان درلندن شده جدا تکذیب مینمایند و مو کدا اظهار می دارند که (فن ریبن ترپ) در آخرهمین هفته بلندن مراجعت خواهد کرد وتغییر ماموریت مشارالیه هم ابدا در نظر گرفته نشده است .

مقررات وزارت عدلیه – فصل هفتم نظامنامه

در تعقیب ومحاکمه انتظامی وکلاء عدلیه قسمت اول

طرز رسیدگی بشکایات وتخلفات

ماده ۸۱ – همینکه شکایات یا گزارشی بدبیر خانه دفتر کل بازرسی و تشکیلات و کلاء عدلیه واصل شد مدیر دبیر خانه موکلف است برای هر شکایت یا نحلفی پرونده‌ای تشکیل داده وبرای ارجاع بشعب بازرسی برئیس پار که تسلیم دارد- رئیس پار که پرونده را بهر یك از بازرسان که مقتضی بداند با قید تاریخ برای رسیدگی ارجاع میکند – رئیس پار که میتواند لدی الاقتضاء خود متصدی بازرسی دریك پرونده شده و ادعا نامه تنظیم نماید.

ماده ۸۲ – در صورتی که مندرجات شکایتنامه یا گزارشی کافی برای تعقیب نباشد از شاکی یا گزارش دهنده باید توضیح خواسته شود استیضاح ممکن است بیکی ازطرق ذیل بعمل آید:

۱ – استیضاح کتبی بوسیله نامه .

۲ – احضار شاکی و اخذ توضیحات و تنظیم صورت مجلس

۳ – استیضاح بوسیله پار که بدایت محل یا امین صلح

ماده ۸۳ – احضار وکیل بوسیله اوراق مخصوص بعمل میاید – روز وساعت حضور باید منجزا در اوراق مزبور قید شود – درموارد فوری وکیل مورد تعقیب ممکن است بوسیلهٔ تلگراف احضار شود.

ماده ۸۴ – اخطار شونده باید مطابق وقتی که تعیین شده درشعبه مربوطه بازرسی حاضر شود در صورتی که نتواند حاضر شود عذر موجه خودرا بدون تاخیر اطلاع دهد .

ماده ۸۵ – احضار وکیلی که خارج ازمرکز اقامت دارد باموافقت رئیس دفتر کل بازرسی وتشکیلات و کلاء عدلیه بعمل میاید وپس از حضور وکیل بازرسی باید خارج ازنوبت بعمل آید .

ماده ۸۶ – در صورتی که محل اقامت وکیل مشتکی عنه خارج ازمرکز باشد عین یا رونوشت شکایتنامه ازطرف رئیس دفتر کل بازرسی وتشکیلات و کلاء عدلیه بیار که محل اقامت مشتکی عنه ودر نقاطی که یار که نیست بامین صلح ارجاع میشود ودر اینصورت یار که یا امین صلح وظائف بازرس را انجام میدهند.

ماده ۸۷ – درصورتی که بنظر مدعی العموم بازرسی و باز جوئی کامل نباشد میتواند تکمیل آنرا ازبازرس بخواهد وباز رس هم مکلف است طبق دستور او عمل نماید .

قسمت دوم درقرار منع تعقیب وادعانامه

ماده ۸۸ – پس از اجرای باز رسی در موردی که نظر بازرس برمنع تعقیب و حفیده رئیس پار که برتعقیب باشد رئیس پار که ادعا نامه تنظیم و بمحکمه میفرستد .

ماده ۸۹ – در صورتی که بازرس و مدعی العموم متفقا در مواردی که رئیس پار که متصدی باز رسی شده خود منفردا عقیده برمنع تعقیب داشته باشند پرونده باجلب نظر وزارت عدلیه بایکانی یا تعقیب می‌شود و هرگاه مدعی العموم عقیده برمنع تعقیب وبازرس عقیده برتعقیب داشته باشد حل اختلاف با وزارت عدلیه است – در هر دو صورت رئیس دفتر کل بازرسی وتشکیلات و کلاء عدلیه باید عقیده رئیس پار که وبازرس رابضمیمه نظریه خود بوزارت عدلیه گزارش نماید .

ماده ۹۰ – رونوشت ادعا نامه باید متهما درظرف سه روز از تاریخ وصول بمحکمه برای وکیل مورد تعقیب فرستاده شود .

ماده ۹۱ – وکیل مورد تعقیب مکلف است درظرف مدتی که در ماده ۹۴ مقرر است جواب ادعانامه ودفاع خود را کتبا بانضمام دلائل و مدارکی که دارد بدبیرخانه محکمه تسلیم دارد.

قسمت سوم در طرز ابلاغ و مواعد

ماده ۹۲ – وکلاء عدلیه و کارگشایان باید محل سکونت خودرا بیار که انتظامی و کلاء اطلاع دهند ومادام که تغییر آنرا اطلاع نداده اند کلیه ابلاغاتی که بآن محل بشود معتبر خواهد بود

نا تمام

آگهی مناقصه

اداره انتخابات وامور شهرداریها جهت شهرداری تبریز مقدار یکصد مترمربع آجر کاشی سفید وفشاری برای فرش مستراح های عمارت جدید آنجا بمناقصه خریداری مینماید . داوطلبان برای ملاحظه نمونه آن میتوانند بوزارت داخله ادارهٔ انتخابات وامور شهرداریها مراجعه نمایند پیشنهاد دهندگان پیشنهادات خودرا از تاریخ نشر آگهی تا یك هفته می‌توانند بادارهٔ انتخابات و امور شهرداریها در وزارت داخله تسلیم نمایند داوطلبان باید صد پنج مبلغ پیشنهادی را بصندوق حسابداری شهرداریها سپرده رسید دریافت دارند کهدر صورت اصابت مناقصه چنانچه بخواهند از معامله خود داری نمایند مبلغ ودیعه بنفع شهرداری تبریز ضبط گردد

پیشنهادات یك روز پس از موعد مقرر در حسابداری کل شهرداریها باز وقرائت خواهد شدحضور پیشنهاد دهندگان آزاد و اداره درره وقبول هریك از پیشنهادات مختار خواهدبوده.

شمارهٔ آگهی ۴۶۸۱ — رئیس اداره انتخابات وامور شهرداری

آگهی مناقصه

اداره کارپردازی مالیه حمل سی وسه صندوق ماشین آلات مربوط بحفاری بعلامت S K10 را که وزن عبر خالص آن شانزده تن می باشد از بندر شاهپور به طهران با شرائط ذیل به مناقصه می گذارد

۱ – پیشنهاد دهندگان باید بضمیمه پیشنهاد خود چکی بمبلغ دوهزار ریال بحساب سپرده اداره کارپردازی بسپارند تادرصورتیکه معامله مزبور بپیشنهاد دهنده اصابت و از حمل آن خود داری نماید سپرده مذکور بنفع دولت ضبط گردد .

۲ – کلیه هزینه حمل از گمرك بندر شاهپور تا طهران به عهده پیشنهاد دهنده است (هزینه پاساوان گمرکی ازاین ماده مستثنی وبعهده وزارت مالیه است) کلیه پیشنهادات باید در پاکت سربمهر با قید این جمله (مربوط بحمل ماشین حفاری تاتاریخ ۱۹ آبان ۱۳۱۶ تحویل دفتر کارپردازی مالیه گردد.

پیشنهادت واصله روز ۲۲ – آبان ماه ساعت سه بعداز ظهر با حضور پیشنهاد دهندگان باز و قرائت خواهد شد و اداره کار پردازی در رد و قبول یك یا کلیه پیشنهادات مختار خواهد بود .

شماره آگهی ۴۶۸۰ — کار پرداز کل مالیه – فروغان

خبرهای آلمان

چرا دکتر شاخت استعفا داد

بال – ۶ نوامبر – ساعت ۱۹٫۳۵ – دکتر شاخت رئیس بانك آلمان که اکنون بمناسبت تشکیل جلسه هیئت رئیسه بانك (تصفیه قروض بین المللی) این جا می باشد بمخبر یکی از خبر گزاری های (سویس) اظهار داشته است که هیچوقت سیاست مالی و اقتصادی که مخالف با نظر (هیتلر) باشد تعقیب نکرده واستعفای وی نیز ازوزارت اقتصاد ملی ناشی ازاتمام هشته ٤ ساله می باشد زیرا فقط برای اجرای این هشته موقتا باین سمت منصوب گردیده بود .

اعراب از اقدامات شهربانی درفلسطین خشمگین می باشند

قاهره – ۶ – ساعت ۱۹٫۳۵ جرایدمصر مینگارند یحیی پسر امام یمن که اکنون درلندن است نامهٔ عنوان ادن وزیرخارجه نوشته ودقت مشارالیه را بحشم وغضب اعراب (یمن) از اقدامات شدید شهربانی انگلیس جلب کرده وخطر تعقیب سیاست کنونی اولیای انگلیس را گوشزد نموده و اشعار داشته است که سیاست مذکور بین کلیه اعراب انعکاسات عمیق خواهد بخشید .

آگهی های حراج اموال منقول و غیر منقول

املاک و اموال زیر بنا در شعبه سوم اجرای اداره ثبت ایالتی طهران در روزهای معینه درستون تاریخ حراج میشود

نمره پلاک و نوع ملک	محل ملک	مالک	به ثبت رسیده یا خیر	اجاره ماهیانه بریال	روز و ساعت حراج	قیمت حراج بریال
۱۱۱۰ دودانگ مشاع از ۶ دانگ یکبابخانه	بخش ۶ کذر سو سکی	آقای غلامرضا کرد باغشاهی	نرسیده		۳ ساعت قبل از ظهر ۱۶/۷/۱۷	۲۴۵۷
۶ دانگ یکباب حیاط تلمه	بخش ۹ سه راه مروی	خانم علیه خازنی	رسیده		۳ ساعت قبل از ظهر ۱۶/۸/۱۸	۴۰۶۸۰
ربع دانگ مشاع از ۲ سهم از ۲۱ سهم از ۶ دانگ یکبابخانه	بخش ۲ دولت	آقای حسن شراقتیان	رسیده		۳ ساعت قبل از ظهر ۱۶/۸/۱۹	۲۰۰۰
۱۳۳۹ یکدانگ مشاع از ۶ دانگ ۱ باب خانه	بخش ۹ سه راه دانکی	آقای اسحق کلیمی نفشه سان			۳ ساعت قبل از ظهر ۱۶/۸/۲۲	۲۴۶۰
۸۹۹ دوسهم از ۷ سهم ۶ دانگ ۱ باب خانه باستثناء ثمنیه	بخش ۲ خارج دروازه دولت	آقای محمد علی (علی اکبر)	رسیده		۳ ساعت قبل از ظهر ۱۶/۸/۲۴	۳۸۹۱
۷۰ دودانگ مشاع از ۶ دانگ ۱ باب عمارت	بخش ۸ قرب حمام لشن	ورثه ابراهیم بختیاری بازفروش	نرسیده		۲ ساعت قبل از ظهر ۳۱۶/۹/۳	۸۵۶۹
۳۸۸۷/۲ مساحت ۸۶۴ گز زمین بیاض	در اراضی جمشید آباد	حاج مصبح الملوک مهام	رسیده		۲ ساعت قبل از ظهر ۳۱۶/۹/۸	۲۴۱۹۲
۲۰۴۴۸ پنجدانگ مشاع از ۶ دانگ یکبابخانه	بخش ۴ خیابان ارامنه	ورثه آقای احمد فرهمند	رسیده		۲ ساعت قبل از ظهر ۳۱۶/۹/۹	۱۴۰۰۰
۵۹۸ چهاردانگ مشاع از ۶ دانگ یک باب عمارت	بخش ۴ کوچه حمام حسینخان	محمد ابراهیم ماچ [illegible] ها			۱ ساعت قبل از ظهر ۱۶/۹/۱۰	۱۱۲۰۰
۵۰۷۶ نیمدانگ مشاع از ۶ دانگ حیاط بزرگ	بخش ۴ کذر نقی خان	خانم مریم ناوند	رسیده		۳ ساعت قبل از ظهر ۱۶/۹/۱۵	۸۰۹۴

۱ درشکه شماره ۸۳۴۰ شهربانی طهران ملکی آقای محسن مشهور سید حاجی ۱ باعمیلی روز ۴ شنبه ۱۶/۸/۱۹ چهار ساعت بعد از ظهر در محل حراج عمومی از ۱۶۰۰ ریال حراج می شود

۱ تخته قالی مشک آبادی طرح ستونی ۵ در سه و نیم ملکی خانم کوچک عطائی آذر روز ۴ شنبه ۳۱۶/۸/۱۰ آذر چهار ساعت بعد از ظهر در محل حراج عمومی از ۱۲۰۰ ریال حراج میشود

آگهی

از بنزین و نفت و کریس و روغن های گوناگون ماشین و نفت های نیزل و نفت سوخت گذشته فراورده های دیگری مانند:

اسفالت

وازلین

موم معدنی

پارافین مایع

تربانتین معدنی

تهیه شده و برای فروش آماده است

شرکت سهامی نفت انگلیس و ایران

۳۱۶/۸/۱۶ — شماره آ کهی ۴۵۳۹

نمره ۳۳۴۹ **اعلان حراج** نمره حساب ۱۸۱

پنجسهم مشاع از دوازده سهم اعیانی شش دانگ یکقطعه باغ کروم واقعه در رضائیه ملوک بار اندوزقربه کلدابلو ملکی آقای داداش هرشیار کلدابلو که ثبت نرسیده در روز بیست وسوم آذر ماه ۱۳۱۶ ساعت دوقبل ازظهر در شعبه اجرای ثبت ایالت غربی رضائیه بمزایده کذارده میشود وحراج ازمبلغ یکهزار وسیصد وشصت ریال شروع خواهد شد تاریخ انتشار سیزدهم آبان ماه ۱۳۱۶

رئیس اداره ثبت ایالت غربی آذربایجان

شماره آ کهی ۴۵۵۴ — ۸ ۴

شماره ۲۰۳۲۱/۲۳۲۸ ر **آگهی**

یکباب اطاق پلاک شماره ۲۱۰۲ باضمام اطاق تحتانی کوچک پلاک شماره ۲۱۰۵ واقعه در میدان ماماشرف کاشان مبلغ ۲۷۶ ریال تقویم شده است ملکی حسین عبدی در تاریخ ۱۵ آذر ۱۳۱۶ سه ساعت قبل از ظهر دوشعبه اجرای ثبت کاشان بمزایده کذارده میشود و مزایده پس ازوضع دوعشر از مبلغ تقویم شده فوق شروع خواهد شد تاریخ انتشار از ۱۶/۸/۱۵ است

رئیس ثبت کاشان — نورالدین وزیری فراهانی

شماره آ کهی ۴۶۱۲ — ۲ — ۸

باسمه جات عکس تکه تکه

کارتهای طلائی آرتیست کلی دورنما (۲۰۰۰ رقم) کیف زنانه — نخ کانواشکمبند — ژورنال ۱۹۳۸ کلی و جزئی انحصار (مونوپل) شاه آباد

شماره آ کهی ۴۱۹۹ — ۳—۵

اگر میخواهید

درامتحانات ومسابقه های دفترداری دوبل علمی وعملی وماشین تحریر بخوبی موفق شده آموزشگاه ترقی در مدت قلیلی با بهترین اسلوب تعلیم میدهد ادبیات انگلیسی و فرانسه دوره کامل متوسطه ریاضیات عالی تدریس میشود مقابل اداره پست

شماره آ کهی ۴۵۵۸ — ۲ — ۵

دکتر الچیان

متخصص در امراض گوش ، بینی، حلق

اوقات پذیرائی : از ساعت ۹ تا ظهر و از ساعت ۴ بعد از ظهر تا ۷

آدرس طهران — خیابان نادری جنب بانک نکونی

شماره آ کهی ۳۹۷۷ — ۱۰—۱۰

بهترین رولن ها

که انتظار آنرا داشتید وارده شده سفارشات ولایات قبول می شود

گلبهار ناصرخسرو

شماره آ کهی ۴۱۵۸ — ۱۰—

زمین خارج دروازه و باغات حضرت عبدالعظیم خریدار هستم

فروشندکان زمین های خارج دروازه حضرت عبد العظیم وباغات در حضرت عبد العظیم مراجعه به تجارتخانه املاک اول لاله زار فرمایند خریداری مینمائیم

شماره آ کهی ۴۶۲۹ — ۱—۱۵

پول لازم داریم گروی املاک ثبت شده میدهیم

هر مبلغ پول دارید به تجارتخانه املاک اول لاله زار مراجعه فرمائید با املاک که سند مالکیت دارند برای شما معامله میدهیم

شماره آ کهی ۴۶۳۰ — ۱—۱۰

موسسه ثابتی تلفن ۵۸۵۷

فروشندکان زمین و خانه در تمام نقاط شهر باین موسسه مراجعه فرمایند آدرس چهار راه حسن آباد

شماره آ کهی ۴۶۲۷ — ۱—۶

برای تهیه همه نوع مصالح بنائی

و هر قبیل سفارشات ساختمانی بموسسه فنی بازان خیابان ناصر خسرو مراجعه فرمائید

شماره آ کهی

نظر عمومی بنیروی هوائی دولتها

بقیه ازصفحه سوم

مقایسه نیمی نیروی هوائی دولتهای مختلف دولت انگلیس بمیزان صدی ۶۰ — امریکا ۵۱ — آلمان ۵۰ — روسیه ۴۸ — فرانسه و ایتالیا ۴۳، چکوسلواکی ۳۱ وامستان بمیزان صدی ۱۷ دارای هواپیماهای بمباران میباشد،

علت اینکه دولت امستان بهوا پیما های شکارچی بیش از هواپیماهای بمباران اهمیت می دهد اینست که این کشور کلیه تصورات راجع به مدافعه خودرا رویهم ریخته پرنسیپ مدافعه را قبول کرده است یعنی هر صورت وقوع جنکی در آینده مابین امستان و دولت دیکر این دولت هم خودرا مصروف بجنك تدافعی بجای تعرضی مصروف داشته و نقطه نظرش متوجه محافظت و مدافعه مراکز صنعتی کشور خویش از هجوم دیکران است.

مقدار هواپیمای دولتها درسال ۱۹۳۷

متخصص سویسی در خصوص موجودی هواپیماهای دولتها درسال ۱۹۳۷ تخمین ذیل را زده است .

کشورها	هواپیمای بمباران	هواپیماهای شکارچی	انواع دیکر
بریتانیا	۱۱۰۰	۵۰۰	۳۰۰
فرانسه	۹۰۰	۸۰۰	۴۰۰
چکوسلواکی	۲۵۰	۳۰۰	۲۵۰
آلمان	۹۵۰	۶۰۰	۳۵۰
ایتالیا	۸۵۰	۹۰۰	۲۵۰
امستان	۱۵۰	۳۰۰	۴۵۰
روسیه شوروی	۱۷۰۰	۱۲۰۰	۲۰۰
امریکا	۹۰۰	۴۵۰	۴۰۰

متخصص ایتالیا هم درباره نیروی هوائی بعضی ازدولتها تخمین ذیلرا زده است :

کشورها	هواپیماهای بمباران	هواپیماهای شکارچی	انواع دیکر
فرانسه	۸۵۰	۵۹۰	۶۲۰
آلمان	۱۳۵۰	۴۵۰	۴۵۰
انکلیس	۱۰۰۰	۴۳۰	۴۴۰
روسیه شوروی	۱۴۰۰	۱۵۰۰	۱۷۰۰

اوضاع در سال ۱۹۴۱

متخصص ایتالیا راجع باینکه درسال ۱۹۴۱ وضع نیروی هوائی چهار دولت فوق الذکر چه خواهد شد چنین تخمین میزند :

کشورها	هواپیماهای بمباران	هواپیمای شکارچی	انواع دیکر
فرانسه	۱۳۰۰	۱۰۰۰	۹۰۰
آلمان	۳۶۰۰	۷۰۰	۷۰۰
انکلیس	۱۷۰۰	۹۰۰	۷۰۰
روسیه شوروی	۳۰۰۰	۲۰۰۰	۲۰۰۰

بعلت مسافرت میفروشند

۱— یکدستکاه اتومبیل بیوك کالسکه ۲۰ هزار ریال

۲— « « شورلت کالسکه با صندوق مدل ۱۹۳۶ بمبلغ ۱۸ هزار ریال

۳— « « فیات کالسکه کروکی دولوکس باصندوق ۱۴ «

خریداران محترم به آژانس فرزانی مراجعه فرمایند.

آدرس خیابان نظامیه مقابل کاراژ امیری

شماره آ کهی ۴۵۹۶ — ۵—۴

یکدستکاه اتومبیل

برای خرید ازیك الی دو هزار تومان بقید فوری لازم می باشد طالبین به تلفن ۳۲۱۸ — ۲۱۵۲ و ۲۱۵۳ مراجعه فرمایند

شماره آ کهی ۴۶۳۵ — ۱—۲

آگهی حراج

موسسه رهنی — بانك ملی ایران

باطلاع عموم میرساند مرهونانی که در آخر مرداد ماه ۱۳۱۵ (۲۴) ماه قبل برهن قبول شده وتا کنون برای خارج کردن ویا تجدید آن اقدامی نشده (روز جمعه ۲۸ ماه جاری — دهم رمضان) از ساعت ۸ صبح بمعرض حراج کذارده خواهد شد صاحبان قبوض میتوانند در این مدت برای تجدید ویاخارج کردن کروی خودبموسسه مراجعه نمایند .

۱ — نفیسه (قبوض سفید) از شماره ۱۰۲۲۶ الی ۱۱۸۲۱

۲ — منسوج (قبوض زرد) ازشماره ۳۰۹۲۸ الی ۳۳۰۱۳

۳ — مس وورشو آلات (قبوض قرمز) از شماره ۴۶۵۵ الی ۵۳۷۰

شماره آ کهی ۴۴۵۹ — ۲—۳ — موسسه رهنی بانك ملی ایران

با خرید جنس خوب هرگز مغبون نخواهید بود

آقایان محترم برای خرید بهترین کلاههای سیلندر پیراهن آهاری سفید یخه لب شکسته — کفش برقی رسمی — پاپیون سفید ومشکی — دکمه سردست — دستکش سفید رسمی و غیره فقط از تجارتخانه برادران محمد زاده خریداری فرمائید

سفارشات از ولایات قبول میشود — تلفن ۶۴۴۰ برادران محمد زاده لاله زار

شماره آ کهی ۴۵۶۱ — ۲—۲۰

قرص کادرونال

داروی موثر وفوری برای تسکین هر کونه درد از قبیل سردرد درد دندان وامثال آن سرماخورد کی — کریپ — درد روماتیسم ونقرس وغیره میباشد — امتیاز و ترجیح آن برسایر دوا های متشابه اینست که استعمال آن قلب واعصاب را بهیجوجه خسته و ضعیف نمی نماید — بایك مرتبه امتحان تصدیق خواهید نمود .

قرص کادرونوکس

بهترین داروی ضد بی خوابی — سستی اعصاب و ضعف قوا است

بااستعمال آن براحتی خوابیده ودر بیدار شدن بشاش خواهید بود

مراکز فروش جزئی : دواخانه طور خیابان لاله زار — دواخانه آلمانی خیابان شاه دواخانه کالین چهار راه عزیز خان — دواخانه کلشن انتهای امیریه — دواخانه کیمیا انتهای خیابان سیروس — شرکت تجارتی روشن خیابان ناصر خسرودواخانه نواول خیابان نادری و سایر دواخانه های معتبر — نمایندهدر تمام ایران — میکائیل — خیابان ناصر خسرو طهران شماره ثبت اداره بهداری ۲۳۷۴

شماره آ کهی ۴۲۵۴ — ۸—۱۲

امشب سینما ایران یك شاهکار تاریخی — اپرت خوانا و موزیکال مادام دوباری باشتراك کیتا آلپار

لینگوافون آخرین متد برای فراگرفتن زبانهای خارجه خیابان صنیع الدوله موسسه دانش

شماره آ کهی ۴۰۰۱

بخاری‌های کالوری لوکس وارد شده بوندارد ـ صدا ندارد

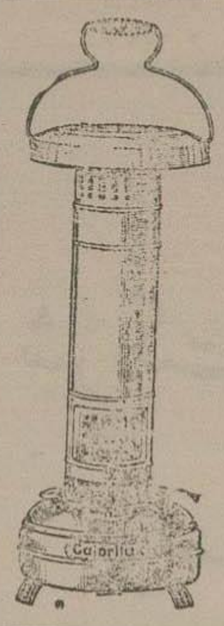

یك اطاق ۳×۵ را بخوبی گرم می کند

قیمت ۱۸۰ ریال

مغازه پیرایش

شماره آ کهی ۴۵۴۰ — ۵ — ۱۵

برای مسافرت در داخله ایران

بلماشین های سواری مدل ۳۷ مخصوصاخط اصفهان وخراسان بتلفن نمره ۴۱۷۴ و ۴۴۶۹ مراجعه فرمائید

شماره آ کهی ۴۳۶۲ — ۱۳ — ۳۰

گچ الوان. ساخت پاریس

برای رفع احتیاج دبیرستانها - دانشکده ها و موسسات فنی

در کتابخانهٔ نسرین بطور کلی وجزئی بفروش میرسد

کتابخانه نسرین - خیابان نادری - تلفن ۴۶۱۴ و ۸۷۱۴

شماره آ کهی ۴۴۴۰ — ۴ — ۴

برای یاد گرفتن زبان انگلیسی

دوره زبان آموز مصور انگلیسی کارسی برومند بهترین کتبی است که در ایران تا کنون چاپ شده جلد یکم آن از چاپ بیرون آمده و بهای ده ریال در دسترس شما گذارده شده جلد دوم دارای هفتاد تصویر زیبا و تقریبا چهار هزار لغت مستعمل روزه مره انگلیسی همه با تلفظات معرب انگلیسی صحیح منتها تا ۱۵ آبان ازچاپ بیرون میاید ازاین فرصت استفاده نمائید .

شماره آ کهی ۴۲۸۱ — ۹ — ۱۰ — مرکز فروش - شجاعی گلستانه

آگهی

از هر رقم پارچه های پالتوی پائیزه و بهاره و زمستانی ولود شد: لاله زار مغازه گیو

شماره آ کهی ۴۵۴۷ — ۳ — ۵

باسردی هوا و بارندگی زمستان

مشتریان محترم می توانند احتیاجات خود را از شعبه تجارتخانه کاشانی . خیابان پهلوی (امیریه) روبروی خیابان انتظام خریداری نمایند وزحمت رفت‌وآمد بمرکز تجارتخانه رانداشته باشند .

شماره آ کهی ۴۵۳۲ — ۳ — ۵ — مدیر شعبه تجارتخانه کاشانی

گرامر انگلیسی بفارسی

بابهترین متد برای آموختن قواعد زبان انگلیسی بطریق لینگوافون جدیدا ازطبع خارج ودر کتابخانه طهران وزرژ وموسسه دانش جلدی ۷ ریال بفروش می رسد .

شماره آ کهی ۴۵۳۴ — ۴ — ۱۰

برای ادارات و شرکت ها

یك دستگاه عمارت دو طبقه دارای ۱۳ اطاق وزیر زمین های بزرك واقع در خیابان یوسف آباد جای سابق شرکت سهامی ماشین های فلاحتی جنب اداره صحیه ارتش از اول آذر سنه جاری اجاره داده میشود ـ طالبین در خیابان لاله زار (سعدی سابق) روبروی کوچه هدایت به نگارخانه مانی مراجعه فرمایند ـ شماره تلفن ۹۱۳۴

شماره آ کهی ۴۴۶۵ — ۷ — ۷

مژده بنیازمندان

هر مبلغ پول دارید برای معاملات شرطی در مقابل املاك ثبت شده دو مقابل ارزش باسود معمولی بااشخاص مطمئن برای‌شما معامله میدهیم اگر میخواهید خانه و باغات‌وزمین‌های‌شهری و شمیرانات خود را فوری بفروش برسانید اگر میخواهید در خریداری خانه مغبون شده‌در نقاط مرغوب خانه تهیه وخریداری نمائید اگرمیخواهید جهت خانه های شهری و باغات شمیرانات خود مستاجر صحیح و با سلیقه پیدا کنید اگر میخواهید برای خود منشی و نویسنده مباشر تحو بلدار تحصیلدار، آشپز،شوفر، پیشخدمت،نوکر،کلفت،پرستار، دایه تهیه نمائید اگر میخواهید اتومبیل خود راجروشید و یاخریداری نمائید به :

کارگشائی کوشان

در لاله زار کوچه سهم الدوله مراجعه فرمائید سریعا انجام می دهد

شماره آ کهی ۳۹۵۲ — ۳۰ — ۶۰

آموختن انگلیسی

آسان است اما با اصول صحیح

مخصوصا باتدعملی که‌در کانون ایرانشهر معمول است ودر مدت کمی (با ۴۷ درس) شمارا بمکالمه بااین زبان توانا میکند .

کانون ایرانشهر خیابان برق

شماره آ کهی ۴۵۳۵ — ۳ — ۳

وجه استقراضی

لازمست بتلفن شماره نمره ۸۱۸۰ مهمات ملکی صدق مراجعه فرمائید

شماره آ کهی ۴۴۵۵ — ۴ — ۵

پیش قراول زمستان

خبر بهترین بارانی‌های زنانه را برادران محمد زاده داد ، غفلت در خرید آن‌موجب پشیمانی شما خواهدشد

لاله زار- تلفون ۶۴۴۰

برادران محمدزاده‌لاله‌زار

شماره آ کهی ۴۱۲۰ — ۱۳ — ۱۵

بشارت

یك‌دوره دفترداری دوبل علما وعملا بامتد منحصربفرد توسط یکنفر آموزکار مجرب درمدت ۱۰روز بشما کاملا می‌آموزد

اول خیابان شاهپور مقابل دواخانه جاوید

شماره آ کهی ۴۶۰۸ — ۲ — ۲

تجارتخانه شرکت محمودیه

(مرکز فروش قالیهای عمواغلی ۱۱۰)

ازمحل سابق خودواقع درخیابان ناصر خسروجنب بانك‌عثمانی بمرتبه‌بالائی همان محل‌انتقال یافته است

شرکت محمودیه

شماره آ کهی ۴۶۱۱ — ۳ — ۷

دکتر فقیهی شیرازی

خیابان عین الدوله ـ جنب دواخانه عافیت

تلفن ۶۳۶۳ بدون فوت وقت برای مداوای امراض مقاربتی و جلدی مخصوصا سوزاك

باینجانب‌مراجعه فرمائید.

بپذیرائی صبح ۸تا۱۲ بعداز ظهر از۳تا۸

شماره آ کهی ۴۵۶۸ — ۴ — ۱۰

شرکت شاهانی فارس

مزیت آب لیموی شرکت شاهانی ۱ - خالص بودن ۲- بانرتیب صحیح و بدون‌لمس دست تهیه نمودن آن است . نمایندگی انحصاری خیابان‌فردوسی روبروی بانکملی

شماره آ کهی ۴۵۴۶ — ۳ — ۱۵

خانم دکتر ل. فراسکینا

دیپلمه‌ازدانشگاه ژنو وپزشك اکسترن بمدرستان های سن‌انتوان‌ولاپی‌تیه ومتخصص درامراض زنانه باستحضار مراجعین گرامی خود می رساند که بتازگی ازپاریس باز گشته و هرروزه‌ازساعت ۸ تا ۱۲ واز ۴ تا ۸ بعدازظهر مرضی را می‌پذیرد

لاله زار کوچه برلن

ناخوشی های تورم جهاز تنفس ورحم را بوسیله دیاترمی وهوت فرکانس والکتروکائو کولاسیون والکترولیز و انفراروژ وغیره معالجه قطعی می نماید

شماره آ کهی ۴۴۴۵ — ۵ — ۱۰

محاسب لازمست

شرکت ایران توربینکنفرحسابدار مجرب که دفترداری دوبل را عملاعلما ودانسته ودارای سابقه کافی در فن حساب داری باشد و به یکی از زبان های فرانسه یا انگلیسی تکلم نماید نیاز مند است .

داوطلبین بامدارك خود بدفتر شرکت واقع در خیابان سعدی مراجعه نمایند .

شماره آ کهی ۴۶۱۶ — ۲ — ۳

دکتر آ. بوغوسیان

متخصص در امراض جلدی ومقاربتی آدرس : خیابان نادری کوچه ارباب کیخسرو تلفن ۷۰۸۰

شماره آ کهی ۴۲۷۵ — ۹ — ۲۰

کاغذو پاکت لوکس

برنگها و انواع مختلف درجعبه های مخصوص و متنوع تازه رسیده مغازه گلیبول ـ لاله زار

شماره آ کهی ۴۴۷۷ — ۷ — ۱۰

شربت ترك تریاك دارو ور

که‌اطباءدیپلمه درجه‌اول‌خوبی آن‌راتصدیق‌نموده اندبدون‌هیچگونه عارضه درمدت بیست روزمبتلایان بعادت مهلك وخانمان سوز تریاك‌راسلامتی ونجات می‌بخشد فروش کلی‌و جزئی دواخانه آفتاب خیابان شاه (نادری)

شماره آ کهی ۴۱۹۳ — ۱۱ — ۱۵

دکتر آرمن پطروسیان

متخصص در مراض تناسلی وجلدی

و کمافی‌السابق ازساعت ۸الی ۱۲ظهر وازه الی۸ بعداز ظهر ازمرضی محترم پذیرائی‌میشود

معالجات بوسیله الکتریسته

آدرس ـ خیابان فردوسی (علاء الدوله سابق) کوچه بختیاربها تلفن نمره ۲۸۰۱

شماره آ کهی ۴۵۱۳ — ۶ — نمره ثبت اداره صحیه ومعاونت عمومی ۷۲۳

مغازه ایران خیابان لاله‌زار جنب سینما ایران

بارانی های شیك وبوت وچکمه زنانه و مردانه وبچگانه و کلاه‌مردانه بقیمت مناسب‌فروخته میشود

شماره آ کهی ۴۴۸۵ — ۷ — ۳۰

انواع واقسام پالتوبارانی زنانه را در بازار بزازها از مغازه محمد حسن آزادگان خریداری فرمائید

شماره آ کهی ۴۵۶۶ — ۴ — ۵

موسسه طاهری و کوهپا

دراسرع اوقات تمام معاملات ملکی آقایان ارباب رجوع را انجام میدهد ویك بابخانه درخیابان خانی آباد بقیمت مناسب بفروش میرسد طالبین باول خیابان ناصرخسرو روبروی وزارت پست‌و تلگراف بابه تلفن شماره ۹۱۵۶ مراجعه‌نمایند.

شماره آ کهی ۴۴۱۲ — ۱۱ — ۲۰

دکتر آرام

خیابان لاله‌زار کوچه امین السلطان

متخصص درامراض تناسلی وجلدی

معالجات بوسیله الکتریسیته شماره تلفن ۵۵۸۰

شماره آ کهی ۴۶۳۳ — ۲ — ۲۶

انواع واقسام بارانیهای (جیر - برزنت، پشمی جناقی) را از راغبیان بازار بزرك تهیه فرمائید

شماره آ کهی ۴۳۳۵ — ۳ — ۴

سال دوازدهم شماره ۳۳۰۵ عصر یکشنبه

۱۶ آبان ماه ۱۳۱۶ - ۳ رمضان ۱۳۵۶ - ۷ نوامبر ۱۹۳۷

اطلاعات

صاحب امتیاز و مدیر مسئول عباس مسعودی

عنوان تلگرافی اطلاعات

تلفن روزنامه ۴۶۷۷ - ۴۶۲۴ منزل مدیر ۴۷۳۴

جای اداره اول خیابان خیام (جلیل آباد سابق)

قیمت فروشی تهران ۳۰ دینار

بهای اعلانات
صفحه اول سطری ۴ ریال
« هشتم « ۲ «
« ۵و۴ « ۳ «
« ۷و۶ « ۱ «

بهای اشتراک شماره های صبح و عصر

	۱۲ ماهه	۶ ماهه	۳ ماهه
تهران	۱۲۰	۶۵	۳۵
ولایات	۱۴۰	۷۵	۴۰
خارجه	۲۰۰	۱۱۰	۵۵

خبرهای اقتصادی از بانک ملی ایران

مبادلات تجارتی

کشور آلمان باجماهیر شوروی

پس از اینکه قرار داد مربوط بتحویل مال التجاره بروسیه چندین مرتبه تجدید گردیده و جمع کل آن معادل ۲۰۰ ملیون مارک بوده بالاخره در آخر ماه ژوئن گذشته بطورقطع مدت اعتبار آن بانتها رسیده است .

قریب ۵۴۳ شرکت آلمانی در این قرار داد ذینفع بوده و روبهمرفته معادل ۱۸۱۹۶۰۰۰۰ مارک بکشور جماهیر شوروی کالا تحویل داده اند

(آژانس اکونومیک ئه‌ینانسی‌بر ۲۹ر۹ر۳۷)

تقلیل فرستاده های ابریشم مصنوعی از آلمان

در ظرف هفت ماه اول سال جاری فرستاده های ابریشم مصنوعی کشور آلمان بالغ بر ۴،۰۶ ملیون کیلو گرم بوده و نسبت بهمین مدت سال ۱۹۳۶ ۱،۲ ملیون کیلو گرم تقلیل یافته است .

درهمین مدت میزان رسیده های ابریشم مصنوعی بالغ بر ۲،۹۱ ملیون کیلو گرم بوده و نسبت بسال گذشته ۸۹۰۰۰۰ کیلو گرم تقلیل یافته است .

بنا بمراتب فوق از حیث مبادلات ابریشم مصنوعی در موازنه تجارتی آلمان فرستاده های ابریشم مصنوعی معادل ۴،۹ ملیون رایشمارک اضافه داشته اند در صورتی که میزان این اضافات در سال ۱۹۳۶ معادل ۲،۵ ملیون رایشمارک بوده‌است ولی در سال ۱۹۳۵ ارزش رسیده ها مبلغ ۸،۴ ملیون رایشمارک از میزان ارزش فرستاده ها بیشتر بوده است .

(کاپیتال ۱۵ر۱۰ر۳۷)

کم‌شدن عده بیکاران درچکوسلواکی

عده بیکاران درآخر ماه سپتامبر بالغ بر ۲۳۰۷۲۲ نفر بوده و در واقع نسبت بماه قبل ۲۵۹۶ نفر از عده آنها کم شده است .

در ظرف همین مدت سال گذشته عده بیکاران بالغ بر ۴۷۹۲۶۸ نفر بوده و از اینقرار ۲۴۸۵۴۶ نفر از عده آنها کاسته شده است

(اموروماسیون ۷ر۱۰ر۳۷)

مزدگانی

یکعدد النگوی طلای الماس نشان مفقود شده هر کس آنرا یافته بتجارتخانه مراداریه خیابان لاله زار تسلیم نماید مژدگانی مهمی دریافت خواهد نمود .

شماره آ گهی ۴۶۴۹

نمره تلفن تازه

حمل ونقل ری

سرویس مخصوص شرکت سهامی ایران‌تور در تهران ۴۴۶۶ می‌باشد

برای انجام مراجعات از ساعت ۸ صبح تا ۸ بعدازظهر دفتر موسسه باز است

مدیر مؤسسه علی‌اکبر روشن‌فکر

شماره آ گهی ۴۵۹۸ ۲-۴

ماشینهای صحافی

کاغذ بری ۴ ورقی مغنول دوزی برفراز فروخته میشود خیابان فردوسی صحاف احمدحمیری

شماره آ گهی ۴۵۱۱ ۴-۴

تازه وارد

بتازگی مغازه جواد باقراف تبریزی همه قسم پارچه های جدید پشمی بسیار عالی زنانه و مردانه و پالتوی بعلاوه فرم فشونی وارد نموده باقیمت مناسب فروخته خواهد شد .

آدرس در کرمانشاه خیابان‌سپه مقابل‌اطاق تجارت شماره آ گهی ۴۵۴۷ ۲-۳

آگهی

نرخ گوشت گوسفند درتمام فصول ذیلا تعیین میشود

۱ - خرداد - تیر - مرداد	سه کیلو	۱۰ر۴۰ ریال
۲ - شهریور - مهر - آبان	«	۹ «
۳ - آذر - دی - بهمن	«	۱۲ «
۴ - اسفند - فروردین - اردیبهشت	«	۱۳ر۶۰ «

گوشت گاو نصف قیمت گوشت گوسفند بعلاوه هر کیلو ۱۰ دینار

هیچیک از دکاندار ها و گوشت فروش ها بهیچ عنوان حق فروش اضافه بر نرخهای فوق را ندارند و در صورت گران فروشی تقاضا می شود شاکی بوسیله تلفن شماره ۸۴۸۰) یا (۴۷۲۳) به اداره‌امورشهرشکایت نمایند یاشخصا بدایره خواربار مراجعه نمایند متخلف مجازات خواهد شد .

شماره آ گهی ۴۳۷۳ ۱۵-۱۴ شهرداری تهران

آگهی

شهرداری طهران یکهزار ویانصد کیلو سرب بمناقصه خریداری مینماید .

داوطلبان شرکت در مناقصه جهت کسب اطلاعات لازمه باداره ساختمان مراجعه و مبلغ سیصد ریال برسم ودیعه بصندوق در آمدشهرداری سپرده وپیشنهاد خودرادریا کت‌لاک‌شده‌ممهور از این تاریخ لغایت پنج روز تسلیم دفترشهرداری نمایند .

پیشنهاد های واصله چهار ساعت بعد ازظهر روز شنبه ۲۲ آبان ماه ۱۳۱۶ در هیئت نظارت هزینه شهرداری باحضور پیشنهاددهندگان که مایل باشند قرائت‌خواهد شد .

شهرداری دررد یاقبول یك یاکلیه پیشنهادهای واصله مختاراست

شماره آ گهی ۴۶۶۴ شهرداری تهران

آگهی

شهرداری طهران خرید ونصب نود وپنج مترمربع شیشه بمبی بقطر دو میلیمتر مورد احتیاج دربهای عمارت جدیدشهرداری دربندرا بمناقصه میگذارد

۱- داوطلبان شرکت درمناقصه جهة کسب اطلاعات لازمه باداره ساختمان مراجعه ومبلغ یکصد ریال برسم ودیعه بصندوق درآمد شهرداری سپرده وپیشنهاد خودرا با تعیین قیمت یکمتر مربع شیشه مزبور بانضمام هزینه نصب‌آن دریا کت لاك‌شده و ممهور از این تاریخ لغایت پنجروز تسلیم دفترشهرداری نمایند .

۲ - پیشنهاد های واصله چهارساعت بعد ازظهر روزشنبه بیست ودوم آبان ماه ۱۳۱۶ درهیئت نظارت هزینه شهرداری باحضور پیشنهاد دهندگانی که مایل باشندقرائت خواهدشد

۳ - شهرداری دررد وقبول یك یاکلیه پیشنهادهای واصله مختار است

شماره آ گهی ۴۶۶۵ شهرداری تهران

آگهی

اداره کل ثبت برای مصرف طبع مجله رسمی و مجموعه حقوقی کاغذ های ذیل را بمناقصه خریداری مینماید .

۱ - کاغذ روز نامه چهار ورقی باشش ورقی آلمانی یاروسی م

۲ - « « سه ورقی ۷۰ گرمی آلمانی اعلا .

داوطلبان میتوانند پیشنهادات ممهور خود را ضمیمه نمونه کاغذ یافید موجودی کاغذ های مزبور تاآخر وقت روز ۵ شنبه ۲۰ آبان ماه ۱۳۱۶ بکار پردازی ثبت کل تحویل نموده رسید دریافت نمایند - پیشنهادات واصله در روز شنبه ۲۲ آبان ماه ۱۳۱۶ سه ساعت قبل از ظهر در شعبه کارپردازی باز وخوانده خواهد شد حضور پیشنهاد دهندگان در جلسه مناقصه آزاد واداره کل ثبت در رد وقبول یك یاکلیه پیشنهادات مختار خواهد بود .

۱۴۴۰۱ر۳۶۱۶ ۱۵ر۸ر۱۶ رئیس اداره حساب داری ثبت کل

شماره آ گهی ۴۶۷۳ ۱-۳

آگهی

باطلاع اشخاصیکه بواسطه پیش آمدهای غیر منتظره خانوادگی موفق به اخذ شناسنامه یا انجام سایر تکالیف (ثبت مواليدومتوفيات ازدواج‌وطلاق) نشده‌اند میرسد که هرگاه قبل از طرح دعوی در محکمه حزائی تکالیف مزبور را انجام نمایند معاف خواهند شد مقتضی است این قبیل اشخاص قبل از مراجعه بمحکمه هرچه زودتر برای انجام تکالیف خود حاضر گردند .

شماره آ گهی ۳۸۶۱ ۱۲ - ۳۰ اداره کل آمار وثبت احوال

در کافه رستوران قصر شیرین

همه شب آوازخوان (ن) رومی خواننده مشهور وارکستر طاطائی ویولونست شما را محظوظ خواهد کرد

همه روزه بهترین ناهار ایرانی و اروپائی موجود و پذیرائی می شود

شماره آ گهی ۴۵۶۳ ۵ - ۱

آگهی

ادارات وموسسات محترم دولتی وآقایان تجار اگر مال‌التجاره وسایر بارهائی که بوسیله راه آهن حمل و نقل مینمایند برای تسهیل امور اداری وصرفه جوئی در حمل و نقل در محل بار تا ایستگاه وبالعکس را بموسسه بار بری راه آهن که فعلا کنترات عمل تخلیه وبار گیری را کوتاه را دارد مراجعه فرمایند باسرع اوقات بارهارا با بار ایستگاه تحویل داده بارنامه رسمی دریافت و صاحبان بار مسترد میدارد .

آدرس خیابان ا کباتان (پست خانه سابق) مقابل دستان دولتی شمس شماره تلفن ۷۶۸۳ نمایندگی موسسه بار بری راه آهن - اسدالله باقرزاده

شماره آ گهی ۴۶۵۰

تغییر محل

شرکت سهامی میتسوئی

بوسان کایشا محدود

طهران

واردات - صادرات - امانت‌فروشی

دارای ۱۵۷ شعبه در نقاط مهم دنیا

تحت نمره ۷۲ ثبت شرکتهای خارجی طهران ثبت‌شده - سرمایه‌پرداخته‌شده ۱۰۰،۰۰۰،۰۰۰ ین

به‌اول خیابان فردوسی عمارت افراشته (بالای مغازه دك‌ها منتقل شده)

تلفون شماره ۵۰۶۶

شماره آ گهی ۴۶۴۰ ۲-۳

مهمانخانه و کافه و رستوران خورشید

خیابان سعدی

دارای بهترین خوراکهای ایرانی واروپائی وارکستر اروپائی میباشد و همه روزه صبح وظهر وشب از واردین محترم پذیرائی مینماید

شماره آ گهی ۴۶۲۴ ۲-۴

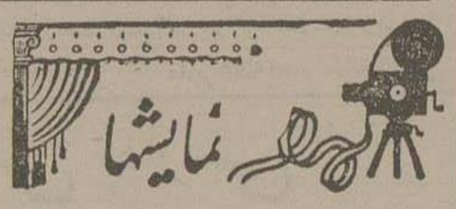

پروگرام سینما های امشب

ایران: فیلم ناطق مادام‌دوباری باشتراك کیتا الیار
سئانس اول ۷ و نیم بعدازظهر سئانس دوم ۹ و نیم بعدازظهر

پارس : فیلم ایکلو باشتراك اسکیموها
سئانس اول ۷ و نیم بعدازظهر سئانس دوم ۹ و نیم بعدازظهر

خورشید : فیلم ناطق علامت انگشت
سئانس اول ۷ و نیم بعدازظهر سئانس دوم ۹ و نیم بعدازظهر

دیده‌بان فیلم ناطق عشاق مکزیك باشتراك ادی کانتور
سئانس اول ۷ و نیم بعدازظهر سئانس دوم ۹ و نیم بعدازظهر

سپه : فیلم ناطق بچه کارناوال باشتراك ایوان‌مازوخین
سئانس اول ۷ و نیم بعدازظهر سئانس دوم ۹ و نیم بعدازظهر

قصر: فیلم ناطق مارش‌هنگری اشتراك لوستاوفرولیچ
سئانس اول ۷ و نیم بعدازظهر سئانس دوم ۹ و نیم بعدازظهر

ملی. فیلم ناطق سره‌عرب س ۳ باشتراك بوك جوس
سئانس اول ۷ و نیم بعدازظهر سئانس دوم ۹ و نیم بعدازظهر

میهن. فیلم ناطق عصر جدید باشتراك چارلی‌چاپلن
سئانس اول ۷ و نیم بعدازظهر سئانس دوم ۹ و نیم بعدازظهر

همای: فیلم ناطق نقاب زرد
سئانس اول ۷ و نیم بعدازظهر سئانس دوم ۹ و نیم بعدازظهر

دواخانه‌هائی که درشب ۱۷ آبان ماه جاری تاصبح برای رفع احتیاج اهالی باتحت برحسب تعیین اداره کل شهربانی کشیك دارند بقرار ذیل است

بخش	دواخانه	محل دواخانه
موسسه دوائی شبانه سپه		میدان سپه
۱	احیا	خیابان ناصرخسرو
۲	شرقی	خیابان چراغ برق
۳	ترقی	میدان پهلوی
۴	توفیقی	بوذرجمهری
۵	اعتبار	سرآب‌دوزیر
۶	کیمیا	۴ راه‌سیروس
۷	عمومی	امامزاده یحیی
۸	آلفا	کلوندك
۹	مروی	۳ راه‌مروی

دواخانه‌داروئیان (خیابان بوذر جمهری) چهارراه مسجد شاه در تمام شبانه روز باز است

دواخانه جالینوس بخش ۶ خیابان اسمعیل بزاز در تمام شبانه‌روز باز است

بست‌هائی که(دوشنبه) فرداحرکت میکنند

سمیران - لن - ورامین حوار کیلان همدان - کرمانشاهان - آذربایجان - خراسان عراق - خوزستان - مازندران

خارجه: ارضی-عراق عرب‌خط صحرا

شرکت سهامی چاپ