اطلاعات

سال اول شماره ۲۵۸ — صبح سه شنبه بیست و ششم بهمن ماه ۱۳۱۶ — تک شماره ۳ دینار

انحصار تخم نوغان

در جلسه اخیر مجلس شورای ملی لایحهٔ انحصار تخم نوغان مورد تصویب واقع گردید . این قانون تازه تهیه وخرید و فروش تخم نوغان وپیلهٔ ابریشم را در کشور درانحصار دولت وعمل آن را باوزارت صناعت ومعادن مقرر داشته است

علت انحصار تخم نوغان ، احتیاج صنعتی است که بمحصول پیله هست زیرا کارخانه حریربافی چالوس درسال نیازمند بیکهزارو دویست تن محصول پیله ابریشم میباشد . و علاوه براحتیاج کارخانهٔ مزبور کارگاههای ابریشمی وزارت صناعت وغیره نیز نیازمند بمقدار مهمی محصول پیله میباشندو برای تامین احتیاجات مذکور بناچار بایستی نقشه صحیحی جهة فزایش محصول پیله طرح نمود و اساساً تولید محصول پیله را مورد توجه خاص قرار داد .

تولید این محصول هر گاه در آغاز کار یك عمل فلاحتی از لحاظ ایجاد توتستانها باشد ولیکن در مراحل دیگر یك عمل فنی و صنعتی است که هرچه بیشتر دقت ومراقبت درخوبی نژاد تخم نوغان وحفظ آن از آفات مخصوص بکرم ابریشم بعمل آید محصول پیله بیشتر و خوب تر خواهد شد .

تجربه های ممتدی که در مناطق مختلف بخصوص استان های شمالی و شرقی و مرکزی کشور ، شده است ، معلوم داشته که با مراقبت لازم میتوان محصول پیله را باتخم نوغان داخلی کشور افزوده ، میزان تولید آن را ترقی داده

فقط مهمی که در حال حاضر تخم نوغان تربیت میشود ، بحست گیلان است ، وسپس مازندران و گرگان و خراسان واز شهر های مرکزی در کاشان وطنز و بالاخره یزد ، قسمتی ازمحصول ابریشم تولید میشود . هرگاه تربیت تخم نوغان وتولید محصول پیله که مورد نیاز کارخانه حریربافی و کارگاههای بافندگی ابریشمی داخلی است ، تشویق بشود ، شکی ندارد که تولید محصول پیله آن مقدار افزوده خواهد شد که احتیاج داخلی را تامین کند .

تا کنون مقداری ازتخم نوغان مورد احتیاج تربیت کنندگان پیله از خارجه وارد میشد وبا آنکه مراقبت های لازم نیز برای حوی آن بعمل میامد بازهم چنانکه باید وشاید رضایت زارعین وتولید کنندگان رافراهم نمیکرد ، واساساً پیش از آنکه فرستادن پیله بطور کالای تجارتی بخارج مشمول انحصار شرکت سهامی ابریشم گردد ، صدور پیله نیز ازلحاظ رقابت های تجارتی در بازار های خارجه مصیبت داشت و خرید آن در بازار های داخلی و از تولید کنندگان همواره دستخوش بالا وپائین رفتن بهای آن بوده ودر نتیجه تولید کننده چنان سودی که سبب تشویق او برای تولید محصول آینده شود ، عایدش نمیگردید ، تاجائیکه بیم آن میرفت تولید محصول پیله زمین بخورد و از سوی دیگر مصرف پارچه های ابریشمی در داخله کشور روز بروز در افزایش بوده ، و درعمل ثابت گردید که پارچه‌های ابریشمی از آنگونه کالاهائی است که بعد ازپارچه های پنبهٔ و پشمی مورد نیاز کشور میباشد . ازاین رو برای اینکه محصول پیله کشور درداخله مصرف و به صورت پارچه درآید . بتاسیس کارخانه حریر بافی چالوس اقدام شده و درهمان حال ورود پارچه های ابریشمی در مقابل صدور محصول واگذار بشرکت سهامی ابریشم گردید تا ازاین راه ازتزمین خوردن تولید محصول پیله جلو گیری شود .

درخلال این جریان ازتشویق تولید کنندگان برای مصرف نمودن تخم نوغان داخلی و دستور های فنی در تربیت پیله چیزی فرو گذار نشد ، بطوری که واردات تخم نوغان که در ۱۳۰۹ (یك سال پیش ازتصویب قانون انحصار تجارت خارجی) از حیث وزن ۲۵۱٫۶۷۲ کیلو و از حیث بها بالغ بر ۱٫۶۰۶٫۶۰۲ ریال بود ، درسال ۱۳۱۴ از حیث وزن به ۱۲۸٫۰۵۴ کیلو واز حیث بها ۱٫۲۸۹٫۸۶۵ ریال پائین آمد (آمار تازه وزارت تجارت ص ۴۰) وبرعکس صادرات پارچه های ابریشمی طبیعی رافقه از کشور برای نمود چنانکه در ۱۳۰۹ فرستاده‌های پارچهٔ ابریشمی طبیعی از حیث وزن ۳۴٫۵۱۸ کیلو واز حیث بها ۳٫۴۸۹٫۰۵۸ ریال ودر ۱۳۱۴ فرستاده های مزبور از حیث وزن ۴۸٫۹۹۴ کیلو واز حیث بها ۵٫۰۶۳٫۳۴۶ ریال ترقی داشته است (آمار وزارت تجارت ص ۲۸)

بدیهی است که درجزو ارقام مزبور میزان مصرف پارچه های ابریشمی داخلی درداخله کشور بحساب نیامده است وشکی ندارد که مصرف آن در بازارهای داخلی نیز ترقی داشته و این ترقی از اوضاع واحوال اجتماعی پدیدار است وازاینرو بخوبی معلوم می گردد که تربیت تخم نوغان داخلی وتولید محصول ابریشم درظرف سالهای اخیرمورد توجه وتشویق دولت بوده است .

اینك که کارخانه حریربافی چالوس تاسیس گردیده است و هر سال احتیاج به ۱۲۰۰ تن محصول پیله دارد وهمچنین کارگاههای بافندگی ابریشمی وزارت صناعت که سبب احیاء صنایع بافندگی ابریشمی ملی شده است ، روزبروز احتیاج بیشتری بمحصول پیله پیدا می کنند تا گزیر تشویق ازتولید محصول پیله بیش ازپیش مورد توجه دولت قرار گرفته است وبرای تامین این منظور ومراقبت های فنی وبهوذ دادن اسلوب وروش علمی در تربیت و تهیه تخم نوغان قانون انحصار آنرا تصویب رسانده ، چنانکه آقای وزیر صناعت نیز در جلسه اخیر مجلس شورای ملی یاد آور شدند برای پیشرفت دراینکار مقدماتی فراهم آمده که از روز ۲۵ اسفند ماه شروع بتوزیع نوغان در نقاط مختلف بعمی ، گیلان و مازندران و گرگان و خراسان و سایر نقاط را ابریشم خیز خواهند کرد و تسهیلاتی نیز برای اینکار قائل شده اند .

و از آنجائیکه منظور عمدهٔ واساسی تهیه ابریشم خام و رفع نیاز مندی کشور از ورود پارچه های ابریشمی خارجی است ، و در همان حال یك عمده به تولید کنندگان محصول پنبه می باشد که بطور مستقیم از آن ها خریداری و در هر کیلو یك ریال نیز اضافه قیمت برای آن‌ها در نظر گرفته شده است ، کاملا امیدواری می رود که در ظرف مدت کمی تولید محصول پیله ترقی نموده و بطور کامل رفع احتیاج داخلی را بنماید

خطابه علی شرعدار

در سالن دار الفنون

آرمان یا کمال مطلوب ما !!

پیشوای توانائی که میهن گرامی ما تمام افتخارات وپیروزی های کنونی خود را بدومدیون است درروز شادی آمیز ۱۵ بهمن صفحه بردفتر مفاخرملی وعلمی ما افزود ! همان روزی که شعاع تابناك آن روان پژمردهٔ دانش را نیرو بخشید وپیکبار کی پردهٔ تیرهٔ نادانی را ازهم درید ! . همان روزی که نسل جوان مرز وبوم ایران با چهره ای خندان ، قلبی سرشار از مهر شاه ومیهن وبا آوازی روحبخش ترقی و پیشرفت سریع خود را بدنیا اعلام کرد ! ...

وبالاخره همان روزی که نیاکان راستین ما از فراز ویرانه های باستانی با آهنك دلپذیر خویش مارا پیروی از اراده پدر تاجدارمان آفرین خواندند !! ...

و بشکرانه این روز پیروز است که در سراسر کشور ، جوانان نیرومند ، کودکان و نوباوگان ، شاد وخرم ، جان ودل بر کف ، چشم و گوش برفرمان پیشوای بزرگ خود داشته قلب پراز مهر ومحبت خودرا بپیشگاه باعظمت وی نیاز می کنند ! ...

برای بقاء عظمت وترقی کار و کوشش و برای این سعی وعمل عشق وایمان لازمست ...

روابط روزانه ورفتار و کردار افراد نسبت بیکدیگر تولید عواطف و احساسات گوناگونی می کند که بتدریج در اثر تکرار صورت عادت بخود گرفته آمال واندیشه های ما را تحت تاثیر خود قرار میدهد !

از آغاز پیدایش تمدن تا کنون : زمان و مکان ، مذهب واعتقاد وبالاخره مجموعه ای ازاین عوامل بنام محیط همگی در روح انسان تاثیر فراوان کرده و از همین جا قانون معروف تناسب بامحیط بوجود آمده است که بموجب آن دراثر درك نواقص وجود برای هرجامعه باستعداد هدف وآرزوی معینی پدیدار میشود که در راه وصول بان ازهیچگونه فداکاری وجانفشانی کوتاهی نخواهد کرد تاوقتی جامعه مزبور رو بترقیست که در راه آرزوی خویش ازدل وجان بکوشد!!

بقیه در صفحه چهارم

نیروی دریائی فرانسه

روزنامه «تان» درطی مقالهٔ که راجع به نیروی دریائی فرانسه نشر داده چنین مینگارد : « در اول ژانویه ۱۹۳۸ کنجایش (ظرفیت) نیروی دریائی فرانسه بالغ بر ۵۴۰ هزار تن گردید که بترتیب زیر تقسیم گردیده است :

کشتی‌های زره‌دار ۶ به کنجایش ۱۳۷۴۵۵ تن — هفت ناوشکن از درجه یکم ۷۰هزارتن — دوازده ناوشکن ازدرجه دوم ۸۴٫۵۰۲ تن — سی کشتی ضد ازدر افکن ۷۲٫۰۷۸ تن ۳۷ ازدر افکن ۴۲٫۰۲۲ تن — هفتاد و پنج زیردریائی ۷۲٫۷۰۹ تن .

پس ازسه سال یعنی در ۱۹۴۱ کنجایش کشتی‌های جنگی فرانسه فقط ۵۴۳هزارتن خواهد بود واز ۶ درصد بیشتر زیاد نمیشود درحالی که نیروی دریائی بریتانیا ۴۳درصد ونیروی دریائی آلمان ۲۵درصد ونیروی دریائی ایتالیا ۳۰درصد زیاد میشود .

نیروی دریائی ایتالیا که امروز ۳۷۹ هزار تن از محتهای تازه میباشد در سال ۱۹۴۱ کنجایش آن ۴۷۸هزار تن میگردد و نیروی دریائی آلمان که امروز ۹۱هزارتن از محتهای جدید است ازحالا تاچهار سال دیگر باستثنای زیر دریائیها به ۳۲۳هزارتن خواهد رسید .

آلمان بموجب معاهده دریائی لندن که با انگلستان بسته است میتواند ۳۵ درصد از مجموع نیروی دریائی انگلیس را داراباشد واین دلیل است که آلمان خواهد توانست علاوه بر ۳۲۳هزارتن نیروی دریائی خود ۲۰۰هزار تن دیگر نیز بر آن بیافزاید

برای همه

پرهیز کنید :

۱ — ازاینکه دملی را باستحاق وباسوزن پیش از آنکه نوك آن را سوزانده ضد عفونی کنید ، خراش دهید ، و گرنه خون خود را مسموم ساخته‌اید :

۲ — ازاینکه ناخنهای دست را با دندان بجوید ، زیرا گذشته ازاینکه کاری بد وخارج از ادب ونزاکت است ، درلای ناخنها اغلب گردوغبار و میکروبهای موذی جمع شده اسباب ناخوشی ، وعلاوه ناخنهارا بدتر کیب میکند .

۳ — ازاینکه غذای محفوظ در جعبه‌های حلب (کنسرو) را پیش از آنکه اطمینان از عدم فساد آنها پیدا کنید ، بخورید ، وراه امتحان اینجور غذاها اینستکه باانگشت سبابه روی آن بزنید ، اگر صدائی شبیه بصدای حبس شده مانند صدای طبل از آن شنیدید ، دلالت برفساد آن میکند و گرنه باید صدای آن حتما خفه باشد

٤ — ازاینکه اجازه بدهید بچه‌ها گربه‌ها را ببوسند ، زیرا گربه حامل میکرب دیفتری است ،

٥ — ازاینکه هرروز صبح چشمهای خود را پاك نشوئید ، وبا دستمال باهولهٔ پاك گوشه‌ها وزوایای آنرا تمیز نکنید .

آقای اسکندر عباسی

دانش آموز کلاس دوم دانشسرای پسران فهرمان نیس سال ۱۳۱۶ دررضائیه

چگونه خانمها

زیبائی خود را ازدست میدهند !

زن طبیعتا وجیه است — مولفین هر رمان و کتاب وهرفیلم سینمائی که ملاحظه نمائید برای قشنگی وجذابی اثرخود آنهارا باشرکت دادن خانمها زینت می بخشند زیرا الهه زیبائی و نمونه وجاهت طبیعت زن است وجز این نیست .

عده زنهائی که ازاین موهبت بزرگ محروم باشند کم است وهمچنین شماره خانمهائی که قدر این نعمت رابدانندودربهای آن بکوشند محدودمی باشد

قسمت اخیر باعث شده که یکرن تمام معنی وجیه بیش ازهرچیز توجه شمارا جلب مینماید در صورتیکه زیبائی مخصوص تنها او نیست ومختص بتمام خانمهاست منتها درهر کدام بشکلی مخصوص ظاهر شده وروش مخصوصی دارد .

اما نکته قابل توجه‌ی که بان اشاره شد این است که خود خانمها مایل بزیبا بودن خود بوده وبیش ازهر کس طبعه خیاطان در این تصمیم با آنها کمك ومساعدت مینمایند .

تعجب نکنید ، آنها بادوخت و دور لباس های عجیب و غریب فرم وشکل حقیقی اندام خانمها را تغییر می دهند و باین ترتیب ممکن است خانمی که در اثر بی‌مبالاتی و عدم تربیت بدن و حفظ زیبائی خود هیکل فوق العاده چاقی و یا لاغری را پیدا کرده ، درنظر شما شکل دلربا وفریبنده‌ای جلو گیری شود

همین موضوع باعث می‌شود که این خانم هیچوقت بفکر حفظ بدن و سلامتی و زیبائی خود نیفتاده و پس از گذشتن سال های زیاد یکوقت متوجه میشود که دیگر هیچوجه حتی با لباسهم نمیتواند خود را زیبا جلوه گر سازد

و حال آنکه اگر از روز اول کول لباسهای مختلف را نمی خورد و بالباس ساده شکل حقیقی و اندام خودرا میدید زود تر دررفع عیوب آن میکوشید و یادر بقای زیبائی خود استقامت و پشت کار بخرج میداد

رفع قسمتی زیاد ولاغری خارج ازاندازه و همچنین حفظ زیبائی و تناسب اندام فقط با یك وسیله ممکن است و آن تنهاورزش وتربیت بدنی است .

با کمی ورزش روزانه که اقلا یکربع ساعت بطول انجامد وتحت روش های معین پیش رود مسلما عضلات بدنتان باندازهٔ کافی رشد ونمو نموده و هیچوقت شکل غیر طبیعی پیدا نمیکنند وفریادتان ازچاقی زیاد ویا لاغری خارج ازاندازه به آسمانها نمی‌رسد . ورزشهائی که تحت اسلوب صحیح انجام گیرد پیه و چربی هائی را که بیشتر باعث بد ترکیبی اندامتان میشود بزودی ازبین می برد .

کمی ورزش های تنفسی وحرکات بطنی و تربیت بدنی مختلف عضلات تنها وسیله حفظ زیبائی می‌شود و بدون شك عدم رعایت این نکته باعث ازبین رفتن نعمت خدادادی شما گشته آنوقت دیگرانگشت حسرت بدندان گزیدن اثری نخواهد نمود

اگر نصیحت مارا بپذیرید وازهمین امروز شروع بورزش نمائید درمدت کمی مرض شرم آور چاقی ولاغری و هزار عیب دیگراز وجودتان محو ونابود شده وبازاء آن معنی هزار رمز زیبائی رادانسته وعملا بمفهوم آن آشنا خواهید گشت .

مصطفی دقفی

فقر ونادارے در آمریکا

شاید بسیاری از مردم چنین پندارند که آمریکا توانگر ترین کشور های جهان است وحدود زندگانی و معیشت در آن کشور با هیچ کشوری دیگر قابل مقایسه نیست ولی در آمریکا نیز مظاهر بسیاری از فقر وبینوائی وجود دارد ومردم بی کار و بیچاره در آن کشور نیز فراوان یافت می‌شود .

آقای (دوس هکسلی) نویسنده نامی انگلیس که اخیرا از مسافرت خود به آمریکا ببریتانیا باز گشته میگوید در نیمه جنوبی کشورهای متحده آثار بسیاری ازفقر وبینوائی دیده میشود ،

نویسنده نامبرده در نگارش خود این آمار را که اخیرا از مزد کشاورزان آن کشور انتشار یافته تائید میکند که بسیاری از آن‌ها در روز بیش از ۲ شیلینك مزد ندارند و روبهمرفته در بین ۲ میلیون و نیم از آن‌ها مزد متوسط هفته‌ای یك لیره می‌باشد .

زنهای کار گر که در آن کشور بینهایت چینی دست بکارند کمتر از همه کشاورزان آن کشور مزد دارند چه مزد آنها سالی ۱۲ لیره و ۸ شیلینك است که متوسط آن هفته ای ۵ شیلینك میباشد

کشاورزانی که در آن کشور بیش ازهمه مزد می گیرند کارگران کابیرانی هستند که حدمتوسط مزد آنها هفتهٔ سه لیره است .

بدین مناسبت یادآور میشویم که شمارهٔ بی کاران آن کشور در سال گذشته ۵۷۰ هزار نفر افزوده شده است

بنا باخرین خبر شکراقی در ماههای اخیر ۳ میلیون نفر عدهٔ بیکاران امریکا افزوده شده و اینك در آن کشور ۱۳ میلیون کار گر بیکار می باشند و از راه کمك خرج دولت امرار معاش می کنند .

تشکر ومعذرت

از آقایان کرام که درمصیبت وارده بفوت پدر بزرگوارم اظهار همدردی و تسلیت فرموده قدم رنجه داشته‌اند نهایت تشکرراداشته وبنابچه بواسطه کسالت روحی موفق بازدید و تقدیمی نشوم نهایت معذرت را میجویم

شماره آگهی ۶۷۵۱ مظفر محمدزاده

آگهی مناقصه

اداره خرید جنس ارتش مرکز باربری مقداری کاه وجو از قزوین وزنجان ودهستانهای قزوین وزنجان بطهران را با رعایت شرایط ذیل بمناقصه می گذارد .

۱ — پیشنهاددهندگان باید هزینه باربری هریکصد کیلو گرم کاه وجو موجود درانبارهای قزوین — ودهات شریف آباد — حسین آباد — کزنه — نظام آباد — الوند — دولت آباد — آقابابا خرم‌دره — هیدج را بطور جداگانه تعیین نمایند .

۲ — ظروف مربوط بحمل کاه وجو مذکور بعهده حمل کنندگان میباشد و پیشنهاددهندگان باید تعهد نمایند همان مقدار را که در محل تحویل می گیرند در مرکز بقسمت‌های آرتش وانبار قله دولتی تحویل نمایند.

۳ — باید برای هر یکصد کیلو گرم یکریال بعنوان ودیعه بصندوق این اداره واقع در انبار علی (دروازه حضرت عبدالعظیم) پرداخت نموده (پاچك بانك) ودر موقع تسلیم پیشنهاد قبض ودیعه را بدفتر این اداره ارائه بدهند .

٤ — پیشنهادها باید دریاکت سربسته وباذکر شماره وتاریخ قبض ودیعه وبانعیین آدرس پیشنهاددهنده وامضاء خوانا بدفتر این اداره واقع درعمارت وزارت مالیه تسلیم گردد . روی پاکت باید نوشته بشود پیشنهاد راجع بحمل کاه وجو از قزوین وزنجان بطهران .

٥ — پیشنهادها باید ازتاریخ انتشار اولین آگهی الی بیست روز بدفتر این اداره تسلیم ورسید دریافت گردد — کلیه پیشنهادها در ساعت ۹ صبح روز چهارشنبه هیجدهم اسفند ماه ۱۳۱۶ در این اداره واقع درعمارت وزارت مالیه وباحضور پیشنهاددهندگان باز و برنده مناقصه درهمان جلسه اعلام خواهد شد.

٦ — ودیعه پیشنهاددهندگانی که حائز حد اکثر نباشند مسترد خواهد شد ولی ودیعه حائزین حد اقل پس ازخاتمه تحویل جنس مسترد می گردد درصورتیکه حائزین حداقل از پیشنهاد خود عدول نمایند ودیعه آنها بسود دولت ضبط خواهد شد

۷ — هر پیشنهادی که فاقد هریك از شرایط فوق باشد ترتیب اثر داده نخواهد شد

۸ — اداره در رد وقبول یك یا کلیه پیشنهادها مختار میباشد .

شماره آگهی ۶۷۵۰ ۱—۳ رئیس اداره خرید جنس ارتش مرکز — احمد هرمزد

خبرهای داخلی

بازگشت از ژنو

آقای مصطفی عدل معاون وزارت خارجه که برای شرکت در یکصدمین دوره اجلاسیه شورای جامعه ملل نمایندگی دولت شاهنشاهی ایران را بعزیمت کرده بودند اخیرا مراجعت نموده پریشب بتهران وارد و دیروز در وزارت امور خارجه مشغول کار شدند.

بهره و نفوذ ایرانیان در تمدن اروپا

ساعت شش بعد از ظهر روز ۵ شنبه ۲۸ بهمن آقای دکتر صدیق رئیس دانشسرای عالی در تالار دانشکده معقول و منقول در باب بهره و نفوذ ایرانیان در تمدن اروپا سخنرانی خواهند کرد

گزارشهای نمایندگان اداره

اهواز - ۱۷ بهمن

ورود و حرکت

آقای ویلیام مدیر داخلی شرکت نفت ایران و آمریکا برای ترتیب حمل و نقل لوازم مربوط بحفاری چاههای نفت در روز چهار شنبه ۱۳ بهمن باهواز وارد و پس از رفتن به بندرشاهپور و انجام امور مربوطه در شب ۱۶ بهمن بطرف صالح آباد باز گشت نمودند

کرمان

تشویق بکلاس های اکابر

برحسب دعوت آقای فرماندار شصت نفر نمایندگان پیشه وران در عمارت شهرداری حاضر و بتوسط آنها کلیه پیشه وران ابلاغ گردید که درصورتی اشخاص بیسواد بدوائر دولتی مراجعاتی داشته باشند ملزم هستند که کارنامه تحصیلی خود را مانند شناسنامه ارائه دهند و گرنه بمراجعات اشخاص بیسواد ترتیب اثر داده نخواهد شد

گرگان - ۲۱ بهمن

کاشتن درخت

شهرداری گرگان واهالی سه روز است مشغول کاشتن درخت های مفیده از قبیل پرتقال و نارنج ولیمو در اطراف خیابان ومقابل مغازه‌های خود میباشند.

ورود ماشین های فلاحتی

بیست دستگاه دیگر ماشین آلات فلاحتی بطرف اداره کل فلاحت که برای اداره فلاحت گرگان ودشت ارسال گردیده بود وارد گردید وبرای استفاده زارعین بین نگاههای فلاحتی گرگان ودشت تقسیم گردید

آتش‌سوزی

درقریه سرجنگلانه ۱۲ کیلومتری گرگان خانه حاجی محمد علم سه شب قبل آتش گرفته و دراثر جدیت اهالی آتش‌را خاموش نمودند علت آتش‌سوزی دراثر بی‌مبالاتی صاحب منزل بوده که باچراغ دستی روی بام خود رفته چون سقف خانه از نی بوده چراغ‌دستی ببام‌خورده آتش‌در گرفته خسارت وارده درحدود ده هزار ریال است

شهسوار

معالجه معتادین

بهداری و بیمارستان شهسوار برای معالجه مبتلایان و معتادین بتریاک اقدامات جدی نموده و عده مشغول معالجه می باشند - از طرف شهربانی هم استعمال آن دراماکن عمومی بکلی قدغن گردیده است.

تلف کردن سگهای ولگرد

کلیه سگ های ولگرد در این چند روز اخیر تلف شده اند تا از ازدیاد آنها جلوگیری شده باشد.

بارندگی و برف

در این چند روز اخیر باران های نافعی باریده و در کوه های مجاور نیز برف باریده است.

ملایر

اقدام شهرداری

ازطرف آقای فرماندار کلیه اصناف - قصاب نانوا آشپز وغیره برای معاینه باداره بهداری ملایر معرفی وشروع بمعاینه آنها شده است

جشن ۱۵ بهمن

روز جمعه ۱۵ بهمن بمناسبت بنای دانشگاه ایران مجلس جشن مجللی در دبیرستان پهلوی از طرف کارکنان معارف برپا گردیده کلیه کارکنان معارف و اعم ازدولتی وملی ودانش‌آموزان و نوآموزان درمحلهای خودحاضر بودند آقای فرماندار وسایر آقایان روسای دوائر دولتی ومحترمین شهرقریب ۵۰۰ نفر حضور داشتند ازساعت ۲ بعد از ظهر جشن مطابق برنامه شروع شد

ابتدا دوشیزگان بالباس ورزش بشکل تاج ایستاده سرود دانائی ونوائی‌را سروده بعدپسران با لباسهای ورزش عملیات ورزشی‌را اجراء نموده سپس حسن بهاری‌شاگرد اول دوره ابتدائی‌خطابه واشعاری که نوشته بود خواند.

بعد ازآن بوسیله پیشاهنگان اهرام‌مختلفه ساخته وآقای مهدی نظری شاگرد اول دوره‌اول متوسطه نیز خطابه واجع باعلم باستان خواند.خانم بتول اردلان خطابه و آقای مهری نیز اشعاری خواندند اطفال خردسال نیز با لباسهای مخصوص سرودهای اودکانه خواندند که فوق‌العاده مورد توجه واقع شد سپس آقای ابزدپار دبیردبیرستان پهلوی نطقی‌راجع بدانشگاه ایراد نموده بعدآقای جدلی رئیس معارف ازارش‌امورمعارفی سال گذشته وجاری را باطلاع حضار رسانیده گواهی‌نامه‌ها و جوائز بین دانش آموزان بوسیله آقای فرماندار توزیع و سرود شاهنشاهی بوسیله دوشیزگان‌خوانده شد مجلس درساعت پنج‌و نیم بعد ازظهر بدعای ذات اقدس ملوکانه خاتمه یافت

آران کاشان - ۱۸ بهمن

ورود و رسیدگی

آقای حسین قویمی بازرس اداره مالیه کاشان دو روز است وارد و مشغول رسیدگی بکار های مالیه آران میباشد

جدول ط

حل کنندگان صحیح شهرستانها

آبادان - جلیل مستوفی پور - س . محمود کاررزنیان - محمد باقر حسینی - عبدالله روزبری محمد رحمت - علی پورمند - پرویز اتحاد - محمد مصطفوی - هرمز افلاکی - عبدالرزاق - یزد خواستی -

آران - حسن‌لامع

اردکان یزد - علی‌یارسا اردکانی

اردبیل - ح. سلیمی - عبدالله خطیب شهیدی - محمد محتشمی - مصیب‌زرینه - ایوب واهب‌زاده سعید مستوفی زاده

اشرف - حبیب‌الله بکانه - جلال حافظی - حسن برهان

اصفهان - ستوان‌سوم همن رفیعی - خانم‌رباب نمالیه کوپائی - کمال منافی - محمدجمشیدیان باقر بنکدار - علی اصغر اسمعیلی - عبدالحسین بنکدار - اسدالله توکلی نوری - علی‌نقاره‌عابد - احمد دهقان - حسین معتمدی - مرتضی برد بار غلامحسین نمازی - حسین موشه زاده - حسین حیوة داودی - نجات‌الله روفه - آذر میدخت عظیما - ستوان جناب‌زاده - محمد تابش کامران رفیعی - علی شمیده - ماشاء الله درخشانی - ملك نصیری - ابوالحسن شاهق - محمد سنانپور پریدخت عظیما

آمل - احمد فروتن

امیرکلا (مازندران) - دکتررضا منشی‌زاده

اهواز : عبدالصمد شیرسوار - یوسف علوی - علی نقشینه - خجسته منوچهری - خسرو نقشینه سید عباس اشرف‌زاده - سید محمد علی علوی - مهدی علوی - محمدعلی غنی‌زاده - شایسته بانو شیرسوار - بزرك شرف‌الدین زاده - عبدالرحیم افتخار - حسن مدرس‌زاده فتحی - حسینقلی‌صدقزاده منوچهر جاوید محمدتقی نوروزی - سیروس نقشینه سهراب رضائی - محمد کاردن - حسن اخوی - سید اسمعیل مرتضوی - محمد حسین شیخی زده سید مهرعلی مرعشی - رجبعلی صابری - بدالله فرید - سید محمدحسن درعشی - اسمعیل ریمانی

بابل : ملکه امیرحمزه - سید محمد حسینیان - منوچهر شاهمیر - فاطمه نجفی - ملوك جهانیان - پوراندخت‌جهانیان - خانم‌حریری - محمد علی‌حریری

بجنورد : ی. شاذلو -

بندرشاه : صادق صداقت کیش

بندرگز : حسینعلی بکتا

بندرعباس : عبدالله‌ارفعی - سید عبدالقادرحسینی

بندر پهلوی : تاراصالحی - عباس طوفانی - محمدهادی‌هاهزاد - رجب‌هادزاد - پاپیك‌سر کسیان جعفر کاظمیان - رحمت طوفانی - عباسعلی‌سعیدی م.ح. طوفانی - سلمان طوفانی - پرویز طوفانی ك. طوفانی - سیروس طوفانی - شکوفه‌طاهباز - نزهت فرجی - م. طوفانی - کاظم صمدی - هوشنك افخمی - پاشا طوفانی - عیسی‌طوفانی - موسی طوفانی - سید عباس موشح - البرت نرهوسپیان - محمد میرصفوی - غلامرضامحلی

بیرجند : محمدرضا راغبی - محمدهادی رضائی ناصر مهاجر

تبریز : امیر برحسبی - استوار ۲ محمدرشیدی فتخاراعظم پناهی - پروین رحمت - احمدمحمودیه ستوان ۲ فتح الله دبله بان - فرج مهر جو - جواد ماهری - احمد محمودیه - محمود پرتوی - غلامعلی برومندی - بهلول رنوزی - نمالیه اصفهانی - علی زنجانچی - جم فرسادی - محمد آقا دیلمقانی - مهری کیلان شاه - هادی تقوی خامنه - اکبری پزشکپور - محمود خواجوئی - محمد نقی بادگوبه چی - اکبر باد گوبه چی رفیع حسینو - احمد طبابی - جلال مهر سیاسی ستوان بکم - لنر حسین طاهباز - شعله طاهباز پریچهر طاهباز - ماهرخ طاهباز - ابراهیم‌صلاح فیروز خلیل نیا - حسین لطفی - ثریا ایقانی - ستوان یکم ایقانی

خرم آباد : محمد رضا تلائی - لطیف تلائی پری خان حافظی - احمد علی خسروی - بدری نیك - ناصر شهرزاد - منوچهر حافظی - بدالله رضائی - منوچهر شیر زادی - دکتر همایون مجدی - ملك سعیدی - منوچهر سعیدی - علی اکبر سعیدی - میهن دکتر مهدی - علیرضا سعیدی - عالمتاج مدرسی - ژاله سعیدی - نور الزمان سعیدی - غلامحسین خرمی

مسابقه جدولها

۲۲۵ ریال پاداش هفتگی

جدول ذیل را حل کرده بضمیمه شش ماهی نمبر پست فرستیده

برای این جدول یك‌جایزه صد ریالی بین حل کنندگان صحیح تهران ودوجایزه پنجاه ریالی بین‌حل کنندگان صحیح شهرستانها و شش‌ماه‌روزنامه‌صبح بین صدنفر کسانیکه جدولشان را صحیح‌حل کرده زودتر بفرستند بحکم قرعه تقسیم میشود

عکس برندگان واسامی حل کنندگان صحیح شهرستانها نیز چاپ میگردد

برنده مختار است در مقابل یکصد ریال یکسال اطلاعات عصر و در مقابل پنجاه‌ریال یکسال اطلاعات‌صبح را مشترك شده باوجه نقدبگیرد.

این جدول تاتاریخ پنج‌شنبه ۱۹ اسفند پذیرفته میشود ونتیجه قرعه کشی درتاریخ جمعه ۲۷ اسفند اطلاع داده میشود.

اسم و آدرس خود را باخط خوانا روی‌ورقه جدول واسم جدول حل شده را روی‌پاکت بنویسید

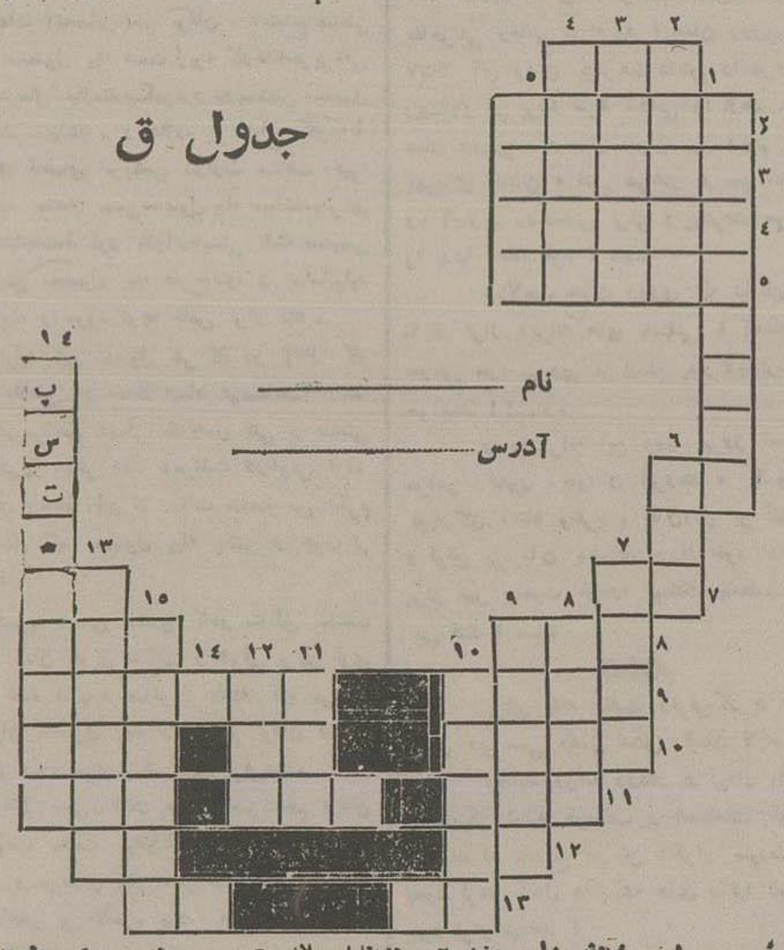

افقی : ۱ - خودش را می‌بینید ۲ - درمقابل بیلاق ۳ - پی در پی ۴ - منسوب بیمن ۵ - پرا کنده ۶ - این نامه بیمه‌است ۷ - تردید ۸ - اسب رستم ۹ - بانو - ازچهارم‌یکی بیشتر است ولی‌یتیم‌نیست ۱۰ - ارمغان وپیشکش - علامت‌مفعول صریح - ماست باآب تولید چه میکند ۱۱ - منسوب بمد - ازهر طرف معنیش یکی‌است - بخار ۱۲ - ناقص ناقص‌است - علامت‌جمع درفارسی ۱۳ - نصف دو - کسیکه نمی شنود ۱۴ - هر سه یکرنك هستند ۱۵ - هر کس نیمی‌از زندگی‌وادرآن میگذراند

عمودی : ۱ - درمقابل‌جدید ترین ۲ - درهم‌ریختنش تولید مشقات میکند ۳ - لیف‌ها ۴ - فرمان ازاینجا بیرون میاید ۵ - زورق ۶ - میسوزد ومیسوزاند ۷ - این رود در خوزستان جاری است ۸ - خدمتگزار ۹ - کی بود مانند دبدن ۱۰ - آمادهٔ ۱۱ - ازبالا وپائین کرك دارد ۱۲ - هرصبح بافندمیخورند ۱۵ - پادبود ۱۳ - این شهردر شمالغربی قوچان کنار اترك واقع است ۱۴ - چون لب وا کند رسواشود.

مقلم کورنیس ستیل — مترجم ا. شایگان

مأمور شمارهٔ ۵

فصل اول - سقوط پل

- ۳ -

ما اطلاع داریم که این شخص یك تشکیلات سری جاسوسی در آمریکا داده است اگر چنانچه اورا پیدا نکنیم و بدستم تشکیلات او را بر هم نزنیم با کشور های متحده داخل در جنك اروپا خواهد شد یا آنکه سابوتاژ خواهند کرد یعنی اخلال درتمام کار های اقتصادی وصنعتی ما خواهند کرد در هرصورت ما نخواهیم توانست ازخودمان دفاع کنیم یا به حفظ وصیانت کشور موفق شویم ،

ج - ۹ گفت ، البته میدانید که این پل‌برطبق‌مقتضیات واحتیاجات ارتشی تهیه شده است ،

- آری وازهمین جهت خرابی‌آن ضربت‌خیلی شدیدی بر ارکان سیاست‌ما وارد خواهد کرد ومن تصور می کنم ماموریت «جان اوور» باین کشورفقط برای این منظور بوده است ما از مقاصد وی اطلاع‌پیدا کرده ایم‌و می‌دانیم

ج-۹ با عجله سخن او را قطع کرده پرسید چیست زود تربگو ؟ »

از میان فضا غیر ازصدای مستربنسن‌صدای دیگری بگوش می رسید.

جیمی گریستافر سر را بلند کرده بهر طرف نگاه‌میکرد که ببیند سرچشمه این صدا کجا است روی پایه های فولادی پل کار گرانی را میدید که هر یك کوله باری بر پشت‌ومشغول کارند این کوله بارها ظروفی بود پر از مایع که بوسیلهٔ‌نلمبه روی چدن وفلزات پل میپاشیدند.

جیمی گریستافر بانظر کنجکاوانهٔ پرسید « این ها چه می‌کنند ؟»

ج- ۹ درجواب گفت « اینها بطوری که آقای اکدن سر مهندس ساختمان میگفت روی چدن و فولاد مایعی میپاشند که فلزات مزبور از رنك زدگی و خرابی مصون بماند این مایعی است که برای جلو گیری از خرابی فلز تعبیه شده است آن شخصی که جلو نوار ابریشمی ایستاده‌آکدن سر مهندس ساختمان است.

سیدنی‌آکدن مردی چهارشانه و قوی هیکل بودواوهم جزو اشخاصی که با لباس رسمی منتظر افتتاح پل بودند ایستاده بود.

آکدن با تعجب ببالای پل میفکریست که بیند این چه صدائی است که بگوشش میرسد.

جیمی گریستافر متوجه نگاه وحشت زدهٔ وی‌شده و اورا دید که رنك ورویش پریده مثل کسی که در لب پرتگاه ایستاده باشد بکلی خودش را باخته است.

ج - ۹ بادست اشاره‌بتاروپودیل که ازفولادخالص‌ساخته شده بود نموده گفت :

«نگاه آن آنجا ببین ! » از روی کابل ها ونیر های فولادین دود غلیظی برمیخاست و باد آنرا باطراف پرا کنده می ساخت.

روی طنابهای فولادی چیزی میجوشید واز آن بخار سنگینی‌متصاعدبود وبهرطرف که بادآن بخاررامی بردبوی زننده و منعفنی مشام میرسید

ج - ۹ دوباره باوحشت اشاره ببالای پل نموده گفت « سرتا سرپل دود میکند -- این دود از کجاست وچیست ؟»

یکدقیقه بیشترطول نکشید که‌دوهخلظت فوق‌العاده‌ای‌پیدا گرداز‌هررشته سیم فولادی دود برمیخاست وبخارباطراف پرا کنده می گشت

کار گران باعجله جنون آمیزی از روی نرده هـاوپله هاپائین میامدند.

ترا کم دود رفته رفته توجه انبوه تماشائیان را ازخرد وبزرك بخود جلب کردچنان بنظر میرسید که قسمت‌بالای پل‌یکسره آتش گرفتـه و دارد میسوزد منتهی سوختن کـه شعلهٔ آن نمایان نیست.

درهمان حینی که جیمی گریستافرنگاه خود رابنقطه های مختلف پل‌معطوف‌ساخته و بی‌کانون آتش میگردید نا گهان یکی‌از رشته‌های‌محکم‌وقطور فولادی پاره شد ویك بدنه پل‌درقسمت‌بالا فروریخت‌ازنوك‌سیم‌یك گردسفیدخشکی‌فرومیریخت‌درظرف‌چند ثانیه کوتاهتر شد گوئی یك‌دوای تیزآبی سوزاننده‌ای باسرعت‌عجیبی سیم‌را میخورد وازبین می‌برد.

آکدن‌خیره‌خیره وباوحشت باطراف وبالای‌پل‌مینگریست چهره‌اش بخوبی حاکی از اضطراب و وحشت درون وی بود

در این وقت دونفر کار گر با کوله‌بار خود باعجله از سیمها پائین می آمدند.

ج - ۹ اورا خودرا بیکی ازآنها رسانید ودر همان موقع که کار گر تازه پایش بزمین رسیده بود سیمی که کار گر بدان آویزان بود نا گهان نظم شد وازنوك سیم همان گرد عجیب کم کم باطراف پرا کنده می گشت آن شخص که بسیم آویزان بود ازروی اضطرار دست بسوی سیم دیگری برد که آنرا پشتیبان خود قراردهد ولی‌افسوس که دیرشده بود زیرا پاره‌شدن سیم همان وافتادن کار گر روی‌زمین همان در موقع سقوط کوله‌بار که عبارت ازهمان شیشهٔ پرازمایع بود شکسته محتویات آن فروریخت وقطره زردرنگی ازآن روی‌بدن ج-۹ پاشیده شد بلافاصله ج-۹ برودرافتاده حالت تشنج شدیدی‌بوی دست داده همان ابخره و گازهائی که ازروی پل‌متصاعد بود از بدن‌وی نیزشروع به برخاستن کرد . بخارخفه کننده ازتمام‌بدن ج-۹ متصاعد بود .

بیچاره هرچه سعی کرد الجا برخیزد یارای برخاستن را در خود ندید دوباره روی زمین افتاد و طولی نکشید بی حرکت شد .

جیمی گریستافر بسمت‌وی دویده ولی فریاد وحشت‌آمیز یکعده دیگر ازکار گران اورا برجای خشك نمود اشخاصیکه نزدیك جسد ج-۹ وعملجات دیگر آمده بودند فریادبرآوردند « دست نزنید ! دست‌نزنید ! »

لباس ج-۹ دراثر مایع مزبور بکلی فروریخت سپس نوبت بگوشت بدن رسید گوشت بدنش نیز شروع بحل شدن نموده مثل کرهٔ روی‌آتش آب می‌شدتاآنکه بکلی گوشت‌صورتش ریخت و دندانهایش نمایان گردید و کم کم جمجمه‌اش از زیر پوست وعضله پیداشد عضروف و استخوان وخون در اثر یك نیروی شکفت آور مبدل بیك مایع لزج سفزماندی شده ...

آخرین خبرهای تلگرافی دیشب

در اروپای مرکزی

بازگشت صدراعظم اتریش از المان

وین - ۱۳ فوریه - ساعت ۷٫۱۵ - (شوشنیك) صدر اعظم اتریش پس از ملاقات و مذاکره باهیتلر بوسیله قطار مخصوص بوین مراجعت کرد و ظهرا امروز هیئت وزراء هم جلسه خودرا تشکیل خواهد داده

روزنامه های آلمان تفسیری ننوشته اند

برلن -۱۳- ساعت ۷٫۱۵ - روزنامه های آلمان درضمن مقالات خودخبر ملاقات (شوشنیك) صدراعظم اتریش با هیتلر در (اوبرزالسبرك) را تحت عناوین برجسته انتشار داده لکن تفصیل و تفسیر نپرداخته اند

توجه دنیا بمسافرت شوشنیك

گفتگو های صدر اعظم اتریش با پیشوای آلمان با پروگرام های رم مباینت نداشته است

وین - ۱۳ ساعت ۲۲- روزنامه (وئینر مونتا گبلات) در شماره چهاردهم فوریه خود در ستون اول مینویسد: هیچ یك از وقایع سیاسی ماههای اخیر باندازه ملاقات اخیرهیتلرو(شوشنیك) درافکار عمومی دنیا موثروواقع نشده است.

اعلامیه رسمی صریحاخاطر نشان میکند که درموضوع این ملاقات نباید پیرامون خیالات واهی وتصورات باطل گردید واگر مردم از تفصیل این مصاحبه دوستانه اطلاعی بدست نیاوردند برای آنست که مذاکرات دربای بام بعمل نیامده است مذاکرات منحصرا راجع بقرارداد یازدهم ژوئیه ۱۹۳۶ بوده وباید دانست قرارداد مزبور هیچوجه باپرتکل های رم منافات نداشته ومانع ازمنظور دولت وملت اتریش درحفظ استحکام اساس صلح نمیباشد.

رفتن وزیر خارجه آلمان بایتالیا؟

برلن - ۱۳- ساعت ۱۹ - یکی از خبرگزاریهای انگلیس بوسیله رادیو اطلاع داده است که (فن ریبن تروپ) وزیر امور خارجه آلمان امروز بعد ازظهراز مرز (بره نر) عبور کرده عازم رم میباشد درصورتیکه محافل مطلع اظهارمیدارند (ریبن تروپ) اکنون از (برچسگادن) بطرف برلن میاید.

دعابرای نجات رئیس روحانی آلمان که درزندان وتحت محاکمه است

برلن ۱۳ - ساعت ۲۱ - امروز عده کثیری از مسیحیان درکلیسای (ولهام) که رئیس روحانی آن (مارتن نیموئلر) میباشد برای نجات رئیس روحانی مزبور باردیگر دعا خوانده اند

در شهر آزاد دانتزیك

توقیف روزنامه های لهستانی در دانتزیك

دانتزیك -۱۳ فوریه - ساعت۲۱- اداره شهربانی باز امروز دوازده روزنامه لهستانی متمایل باحزاب مختلف سیاسی را که ازجمله چهارتای آنها ناشر افکار یهودیان است توقیف کرده و از قرار معلوم روزنامه‌های مزبور متعاقب تغییرات چهارم فوریه راجع باوضاع آلمان اخبار جعلی بی‌اساس انتشار داده اند.

در ایتالیا

چرا ایتالیا قرارداد ژانویه ۱۹۳۷

راجع بروابط باانگلستان رااجراء ننموده -خطرات کشور گشائی فرانسه

رم - ۱۳فوریه - ساعت ۱۶ - مدیر روزنامه (وچه دیتالیا) در شماره مخصوص روز یکشنبه روزنامه نیمرسمی (جیورنالدیتالیا) چنین مینگارد:

مهمترین علتی که دولت ایتالیا را بر آن داشت از انجام مقررات عهد نامه جوان مردانه (جنتلمنس اگرمنت) منعقده درروز دوم ژانویه ۱۹۳۷ سرباززند دخالت فرانسه و شوروی در اسپانیا و اقدامات دولت انگلیس در فلسطین بود و ضمنا دنیا باید ازخطرات سیاسی کشور گشائی فرانسه که بوسیله انعقاد قراردادهای دوجانبی دراروپای مرکزی وشرقی روبتقویت میرود آگاه باشد

در اسپانیا

طغیان تیپ بین المللی

تیر باران کردن یك افسر و۱۴۸ تن سرباز دروالانس

پاریس -۱۳ فوریه - ساعت۱۵-روزنامه (پتی ژورنال) از (والانس) اطلاع میدهد که تیپ یکصد ویانزده از نیروی بین المللی که مامور جبهه (تروئل) هستند درموقع حرکت از ایستگاه بنای تمرد گذاشته افسران وسربازان اظهار داشته اند بدون هیچ علت حاضر باستقبال مرگ نیستند.

در اتحاد شوروی

برای نجات هیئت قطبی

یخ شکن شوروی نزدیك اقامتگاه هیئت قطبی شده است

مسکو - ۱۳ فوریه - ساعت ۴۵ -۱۲ در روز دوازدهم فوریه ساعت هیجده وچهل وپنج دقیقه کشتی یخ شکن (تائیمیر) به ۷۱ درجه و سی وهشت دقیقه عرض شمالی وهفده درجه و ۲۰ دقیقه طول غربی رسیده است مخبر مخصوص (تاس) که در کشتی نام برده بود چنین خبر میدهد:

ما اکنون سواحل (کروئنلاند) و دماغه (نمسون) را مشاهده می کنیم. روز دوازدهم فوریه ساعت دوازده وسی دقیقه ما با (ارنکل) صحبت کردیم و از قراری که اظهارمی داشت در ساعت شش بامداد او وهمراهان وی نور افکن کشتی ما را دیده اند. ما تصور می کنیم که اکنون بتوده های یخ ساحل نزدیك شده ایم میزان الهوا بیست و شش درجه زیر صفر را نشان میدهد.

تلگراف هیئت قطبی

مسکو - ۱۳ - ساعت ۴۵ - ۱۲ - ما کنین ایستگاه رادیو قطب شمال در ضمن مخابره با کشتی یخ شکن (تائیمیر) اطلاع داده اند که در دو کیلومتری (پایانین) یك توده یخ بسیار بزرگی بوسعت چهار صدو بیست متر طول ۲۵۰ متر عرض وجود دارد که هواپیما های سبك در موقع لزوم از آن استفاده می نمایند. در کشتی هم دستور داده شد که هواپیماها را باز کرده و حاضر نمایند.

خبرهای شرق دور

پیشرفت ژاپنیها رو بجنوب

پکن -۱۳ فوریه - ساعت ۱۵ - دو ستون از نیروی ژاپن در ایالت (هیو) مشغول پیشرفت میباشند و خط راه آهن (تانکینك) به (تسینك فند) که در ۴۰ کیلومتری (هوانونك) واقع شده رسیده اند.

این ستون‌ها دارای توپخانه سنگین میباشند وحمله آنها موجب شکست چینی‌ها گردیده که برای مقاومت فقط سه لشکر بااسلحه و تجهیزات ناقص دارند.

عقب نشینی نیروی چین

هانکئو -۱۳ - ساعت ۲۲ - بر اثر پیشرفت نیروی ژاپن عملیات جنگی در پیرامون رود (هاوای) خاتمه یافته و نیروی چین مجبور گردیده اند تا (کرچك) که ۳۰ کیلومتری رود مزبور میباشد عقب نشینی نمایند درطی این زد و خورد شش نفر فرمانده هنگ‌های نیروی چین بقتل رسیده اند

دراتمپراتوری بریتانیا

بین وزراء انگلیس اختلاف نیست

شایعات راجع بوجود دو رنگی میان رئیس الوزراء و وزیر امور خارجه در باره رویه‌ای که باید نسبت بایتالیا اتخاذ شود راست نیست

لندن - ۱۳ فوریه- ساعت۲۰ - منابع مجاز اعلام میدارند شایعاتی که دراولین وهله از طرف جراید انگلیس راجع ببروز اختلاف نظر بین چمبرلین وادن یاوقوع بحران کابینه نشریافته بکلی بی‌اساس وخالی ازحقیقت میباشد واین شایعات درائر نظریات رئیس الوزراء ووزیرخارجه امورانگلیس راجع برویه که باید نسبت بایتالیا اتخاذ شود بروز کرده است:

باید دانست بین این‌دو سیاستمدار انگلیس همکاری صمیمانه موجود میباشد.

(ادن) در «بیرمنگام» بر علیه اینگونه شایعات نطقی ایراد نموده ودرطی آن اظهارداشته است که با کمال صمیمیت با (چمبرلین) تشریك مساعی خواهد کرد اگرچه این اظهارات باعث اوقات تلخی بعضی ازجراید خواهد شد.

جنگ هندو و مسلمان در هندوستان

لندن - ۱۳ فوریه - ساعت۱۵ - امروز دراغلب نقاط (حصار) واقع در نزدیکی (دهلی) بین هندیها ومسلمین نزاع و زدوخورد بوقوع پیوسته ودرنتیجه دونفر هندی ویکنفر مسلمان بقتل رسیده ودونفرهندی ویك نفرمسلمان هم شدیدامجروح شده‌اند

محکومیت یکنفر باعدام درفلسطین

بیت المقدس - ۱۳ - ساعت ۲۱ - محکمه نظامی (حیفا) امروز یکنفر عرب را که نسبت بیکنفر پاسبان شهری مرتکب سوء قصد شده بود محکوم باعدام نموده است

افتتاح پارلمان اتحاد جنوب افریقا

کاپتون - ۱۳ - ساعت ۱۵ - امروز پارلمان کشور های متحد افریقای جنوبی افتتاح گردیده و (سرپاتریك دونکان) فرماندار کل نطق سلطنتی را بزبان افریقائی وانگلیس تقلیل نمودواز امروز زبان افریقائی نیز بمنزله دومین زبان رسمی آن کشور شناخته شده سپس سرودانگلیسی موسوم (زنده باد پادشاه) وسرود افریقائی ترنم گردیده است از جمله مسائلی که دردستورمذاکرات مجلس منظور است لوایح قانونی راجع بجلوگیری ازمهاجرت یهود ونهضت کمونیسم میباشد

برگشتن کشتی در آبهای استرالیا وغرق عدهٔ از سرنشینان آن

لندن -۱۳- ساعت ۱۹ - از (سیدنی) خبر میرسد یك کشتی حامل یکصد و پنجاه نفر که بقصد تماشای (لوئی ویل) وزمناو امریکا روانه بوده در نزدیکی بندر بر گردیده و تا کنون فقط شش جنازه آن یافت شده است

در کشورهای بالتیك

قانون اساسی تازه لیتوانی

کونو - ۱۳ فوریه - ساعت ۱۵ -مجلس شورای (لیتوانی) قانون اساسی جدید را با کثریت ۴۳ رای در مقابل امتناع یکنفر از نمایندگان (ممل) تصویب کرده است، دونفر نماینده دیگر (ممل) هم درموقع اتخاذ رای غایب بوده‌اند

✿✿✿

اطلاعات - ممل که درخبر بالامینویسد نمایندگان آنجا درپارلمان لیتوانی از دادن رای امتناع جسته‌اند نام بندری است در ساحل دریای بالتیك در مغرب لیتوانی وشمال پروس شرقی (آلمان) ممل و اطراف آن تا سال ۱۹۱۹ جزء کشور آلمان بوده ودرنتیجه معاهده صلح ورسای از آن کشور مجزا شده واز سال ۱۹۲۰ تا ۱۹۲۳ تحت اداره مامورین دولت فرانسه بود از آن تاریخ تشکیل ناحیه مستقلی داده جزء حکومت لیتوانی (یکی از کشورهای بالتیك) قرار گرفت. شهر ممل که بزبان لیتوانی (کلایپدا) خوانده میشود چهل هزار تن نفوس دارد ولی ناحیهٔ ممل روبهمرفته ۱۴۷ هزار تن جمعیت و ۲۴۱۷ کیلومتر مربع وسعت دارد.

ممل را شوالیه‌های توتون (آلمانی) در سال ۱۲۵۲ درمصب رودخانه (دانز) در مرداب ممل (که بزبان آلمانی کوربش‌هاف) خوانده میشود بنا نمودند. این شهر امروزه دارای کارخانه‌های مولد شیمیائی وذوب آهن وفلزات وساختمانهای دریائی است.

راجع باقلیت آلمانی ممل میان آلمان ولیتوانی گفتگوی بسیار شده‌است

خبرهای اقتصادی — از بانك ملی ایران

افزایش محصول زر جهان

بر طبق برآوردی که از طرف شرکت «لینسن» بعمل آمده محصول زر جهان درظرف سال ۱۹۳۷ معادل ۳۵۴۰۰۰۰۰ اونس خالص بوده و این رقم تا کنون در دنیا سابقه نداشته ونسبت بمحصول زر ۱۹۳۶ در حدود ۱۰۷ دوم برمیزان محصول این فلز افزوده شده‌است.

چون ممکن نیست اطلاعات دقیق راجع بمیزان محصول زرجماهیر شوروی بدست آورد از این جهت موقتا محصول آن کشور به ۶۸ میلیون اونس برآورد شده است وحال آن که درسال ۱۹۳۶ محصول جماهیر شوروی معادل ۵۴۰۰۰۰۰۰ بوده است. آژانس اکونومیك ته فینانسی بر ۲۰٫۱٫۳۸

✿✿✿

اطلاعات - اونس واحد وزن انگلستان وعدهٔ از کشورهای جزء اتحاد امپراتوری بریتانیا است که معادل ۲۸ گرم و۳۴۹ هزارم گرم می باشد.

تحدید داد وستد پول زرد ترکیه

تجارت پول زر که تا کنون درداخل کشور آزاد بود از این ببعد منحصر ببانکهائی خواهد شد که برای این منظور ازطرف دولت تعیین میشوند.

(آژانس اکونومیك ته فینانسی بر ۱۸-۱-۳۸)

ستون مخصوص ایران

افزایش نو آموزان اکابر

آمار نوآموزان اکابر در آخر دی ماه بموجب صورت ضمیمه ۱۰۶۴۱۴ نفربوده بطوری که درآخردیماه ۹۰۶۰ نفر نیز برتعداد آنها افزوده شده است.

این تعداد نسبت باخرین آمار سال تحصیلی گذشته (خرداد ۱۳۱۶) ۱۳۰۴۳ نفر افزایش یافته و بعلاوه روز بروز نیز برعده آموزشگاه های اکابر شهرستانها و نو آموزان آنها اضافه می گردد.

شماره	محل	تعداد
۱-	آذربایجان شرقی	۸۷۹۹
۲-	« غربی	۶۰۳۴
۳-	اراك	۲۱۳۹
۴-	اصفهان	۸۲۷۱
۵-	بروجرد	۱۸۶۵
۶-	بنادرجنوب	۲۴۶۷
۷-	تنکابن	۱۰۰۷
۸-	تهران	۸۳۶۸
۹-	حومه تهران	۳۱۱۷
۱۰-	خراسان	۷۱۷۶
۱۱-	خرم آباد	۱۳۹۲
۱۲-	خمسه	۸۰۵
۱۳-	خوزستان	۵۲۳۱
۱۴-	دامغان	۵۴۷
۱۵-	ساوه	۷۶۹
۱۶-	سبزوار	۷۴۴
۱۷-	سمنان	۵۵۹
۱۸-	شاهرود	۴۸۹
۱۹-	فارس	۷۹۰۲
۲۰-	قزوین	۱۷۱۳
۲۱-	قم ومحلات	۱۹۴۲
۲۲-	کاشان	۲۲۸۹
۲۳-	کردستان	۱۶۰۵
۲۴-	کرمان	۴۱۹۴
۲۵-	کرمانشاهان	۳۰۲۶
۲۶-	گرگان	۳۵۷۵
۲۷-	گروس	۶۳۹
۲۸-	گیلان	۳۴۹۹
۲۹-	مازندران	۲۰۶۳
۳۰-	محال ثلاث گلپایگان	۱۵۰۴
۳۱-	مکران	۳۹۰۵
۳۲-	ولایات ثلاث	۲۶۹۹
۳۳-	همدان	۲۰۹۵
۳۴-	یزد	۴۶۸۳
	مجموع	۱۰۶۴۱۴

درشرق دور

ساختمان راه آهن تازه درچین بکمك جماهیر شوروی

بطوریکه خبرگزاری رویتر از توکیو اطلاع میدهد تمام لوازمی که برای ساختمان خطی که «هونك كنك» را بپایتخت تازه چین واز آنجا بجماهیر شوروی متصل مینماید بشکل یکنوع قرضه که ۴ درصد منافع آنست ودر ظرف ۲۰ سال یعنی بعد از مخارجات فعلی مستهلك خواهد شد از طرف روسها تهیه میشود

این راه آهن که طول آن در حدود ۴۰۰۰ کیلومتراست ازغانکی وسینکیانك (ترکستان چین) عبور خواهد نمود.

(آژانس اکونومیك ته فینانسی بر ۱۹٫۱٫۳۸)

ژاپون محصول معادن داخلی را میخرد

برطبق ارقامی که اخیرا داده شده دولت ژاپون درظرف سال ۱۹۳۷ درحدود ۴۸ تن متر یك زر که از معادن آن کشور جدیدا استخراج شده خریداری نموده هر گرم این زر در حدود ۳٫۷۷ ین برآورده شده وبدین قرار ارزش آن بطورکلی درحدود ۱۸۰ ملیون ین خواهد شد. درواقع میزان محصول سال ۱۹۳۷ درحدود ۴۵ در صد از سال ۱۹۳۶ و ۸۰ در صد از سال ۱۹۳۵ بیشتر است (گاپیتال ۲۰٫۱٫۳۸)

ترکیه

ترقی بهای پنبه ترکیه

در بازار پنبه در این اواخر بها پیوسته در ترقی بوده است تصور می کنند علت افزایش بها ازدیاد میزان خرید ژاپن و کشور لهستان می باشد.

کشور ایتالیا وآلمان نیز مقدار بیشتری پنبه در بازار ترکیه خریداری می نمایند. پنبه های موسوم به «کلیولند» بقیمت زیر فروخته شده است:

حداقل بها ۳۶ و حداکثر ۳۷ غروش وبیم بوده است. کلولند نمره ۲ حداقل ۲۲ و حداکثر ۲۵٫۵ - جنس «هارت» در ۱۹ پیاستر معامله شده است.

(ناخریشتن فوراوسن هاندلن ۸٫۱٫۳۸)

خطابه علی نقی نقریعتمدار

در سالن دارالفنون

آرمان یا کمال مطلوب ما!!

بقیه از صفحه اول

بسیاری از علمای اجتماع واخلاق کمال مطلوب و وظیفه اخلاقی را هم پیوسته و مرتبط میدانند زیرا میگویند تکلیف عبارت از اعمال و اخلاق عبارت از اندیشه‌ها وصفاتیست که قلم بقدم افراد جامعه را بنقطه امال ویانطور فکری نزدیک کند واز اینجاست که آرتورشوپنهاورمیگوید

« فکر ترقی ووصول بکمال مطلوب در صورت نقصان حس وظیفه اخلاقی بسان لباسی است که فقط چندگاهی سرشت انسان رازینت بخشیده وبزودی در کشاکش تنازع بقا ناپدید میشود !! یك جامعه ممکنست بسرعت مدارج ترقی را طی کند ولی روشن ترین راه بسوی اضمحلال ترقی بدون اخلاقست وهنگامی که توده ای را باشادمانی فراوان رو بنیستی وتیره روزی میتکریم یکی از محزون ترین وقایع تاریخی در نظر ما مجسم می شود »

بدیهیست که پیدایش وتحقق نقطه کمال منشاء تطور اجتماعی نیز میگردد چنان که در اواخر قرن ۱۸ میلادی برای وصول بازادی و حقوق فردی وسیاسی در فرانسه قدمی هم بسوی مرحله تکامل فکری برداشته شد :

ولتر ژان ژاك روسو ومنتسکیو نخستین کسانی‌هستند که‌خطرسیاه‌جهل‌ونادانی هم میهنان‌خود را دریافته در راه سعادت آنان سختی های‌فراوان را با دیده تحمل و رضا نگریستند آتش عشقی که هر نهاد اینان شعله ور گردید بیکبار لی ملت خموده ونادان را ازخواب گران بیدار کرد ودر راه تحصیل علم‌و دانش و تقویت فکر و اندیشه آنان را رهبری نمود.

✿✿✿

ایران‌در هر دوره افتخارات وپیروزیهائی بدست آورده‌است که دیگرملل عالم آن‌را با دیدهٔ پر از تعجب وتحسین مینگرند : حشمت وشکوه دوره باستانی هخامنشی وعهد ساسانی درسایه آمال مطلوب راستی ویا کی آئین زردشتی بدست آمده است ! جلال و ترقی چندین قرن پس از اسلام همیشه بواسطه فروزندگی فرهنگ آریائی ودانش پژوهی تودهٔ ایرانی صورت وجود گرفته‌است .

روزیکه ما محتاج بتجدید کمال مطلوب گشتیم لطما پست‌تر و کوچکتر ازدوره‌های پیشین فکر نکرده‌ایم زیرا محتاج بگفتن نیست که طلب منافع شخصی واغراض مادی هدف آرزو وایده‌آل شخص وجامعه میتواند گشت بلکه ثمرهٔ آن همان تنزل شگفت‌انگیزیست که نه‌تنها شکوه وعظمت ظاهریرا در هم می‌شکندبلکه بنیان علم ودانش را ویران وچشم و گوش خرد و انصاف را کورو کر می‌سازد !! .

روزگاری هم‌میهنان ما آزادی را وجههٔ همت ساخته شب‌وروز درراه‌آن جانفشانی کرده‌اند ولی این کمال مطلوب نه نقطه هدف آرزو و ایمان ایرانیان ونتیجه آن ترقی وعظمت میهن‌است بکلی درطاق نسیان نهاده وراه وصول بمقصود از نظرها ناپدید گشت !

در این میان آنکس که دوباره سررشته را بدست آورد وبنیروی همت و شجاعت وارادهٔ استوار خویش ما را بنقطه کمال مطلوب نزدیك ساخت که‌بود ؟؟! .

پیشوای نیرومندی بود که وجود اودوره تکامل نوین وعصر درخشان تجدده‌فکری و اجتماعی را برای‌ما پدیدارساخت !

قائد بزرگی بود که هرزمان هدف آرزو وامید را در نظر ما روشن تر ودلپسندتر جلوه گر نمود ودرکالبد افسرده روح عشق جوانی و مهر میهن بدمید زیرا :

درخت امید از عشق ما سرسبز وستاره تقوی از آن درخشنده است !

جوانی بار زندگانی ما لبخند عمروسپیده صبحدم امیدماست !

میهن کاهوره کودکی کانون نشاط‌وجوانی و پناهگاه روزگار پیری ماست : هدف آرزو و امید ما در ساحت آن است زیرا نیاکان ما در آغوش میهن خفته و جایگاه جاویدان ما نیز کلزار های آن خواهد بود !!

پس آرمان یا کمال مطلوب ما جوانان دانش‌آموز ترقی وعظمت ایرانست که تمام افتخارات وپیروزی های خودرا در سایه آن میبینیم ! واز اینرو ماتعلیم وتربیتی رامیخواهیم که ضامن سعادت وآرامش روحی ماتواند گشت وبنیان تیره روزی‌ها رابرانداخته ومارابرای‌پیروی ازاراده پیشوای بزرگ خود آماده سازد !

مادانش آموزان آرزو مندیم که دبستانها دبیرستانها ودانشکده هانیز تربیت ملی را بااصول علمی عصرحاضر در هم آمیخته با اکتشاف قوا واستعداد های‌ذهنی مارابیش ازپیش بعظمت واقعی ملیت آگاه کند !

در اینصورت .

وعواطف صمیمی ما نسبت بمیهن گرامی مافوق تمام عواطف واحساسات بوده و از سرچشمه همین مهرومحبت است که آزادی و عظمت میهن وملیت جاویدان ایرانی درنظر مابزرگ و بزرگتر خواهد بود »

دراین میان‌دارالفنون‌بدانش آموزان وکارکنان‌آن دراین کمال مطلوب پرافتخارسهم بیشتری خواهند داشت .

زیرادارالفنون کارهای فراوان ازدماغهای نیرومند ومردان توانای ایران دارد :

یادکارهائی که دیباچه‌دفترعظمت وترقی‌ایران کنونیرا تشکیل میدهد .

یادکارهائی که‌پیوسته درمادانش آموزان یك‌جذبه احترام‌وتعظیم نسبت‌بگذشته پرافتخارمان‌تولید می کند.

بالاخره یادکارهائی که محیط دارالفنون را باشکوه وجلال مرموزی درهم آمیخته مارابپیروی ازاراده رئیس بزرگ ومحبوب خود میخواند !!

وارادات اداری

یکروز فراموش نشدنی

فرهنك مهتدی شاگرد اول کلاس ٦

آقای مدیر محترم با اظهار معذرت ازاینکه‌وقت‌شمارا برای خواندن این سطور اشغال می کنم میخواهم مصداق این فرد را که بارها از پدر بزرگ خود شنیده ام

شکر نعمت نعمتت افزون کند

کفر نعمت از کفت بیرون کند

عمل نموده واحساسات سپاسگذاری خود را ابراز کنم .

البته اشخاصی که مثل من مشمول عواطف ومهربانیهای بی‌پایانی که از طرف اشخاص بالاتر خودشده اند می‌توانند بدانند که من باچه احساساتی این چند سطررا می‌نگارم

آری من امروز را یکی از سعید ترین روزهای زندگانی خود میدانم زیرا گذشته ازاینکه امروز بشرف ارفتن گواهی نامه که نماینده و محصول زحمات شش‌ساله من‌است نائل شده ام :

— درتمام عمرم که بیش از دوازده سال نیست هرگز بقدر امروز مورد تمجید و توصیف واحترام واقع‌نشده بودم .

نه تنها هم کلاسهای دبستان و دوستان‌و آشنایان و بستگان مرا مرهون ملاطفت و محبت خود نمودند بلکه جائزه ای را که از طرف اولیای دبیرستان برای کوشاترین دانش‌آموزهر دانشپایه تهیه شده بود و این بنده هم مشمول این موهبت شده بودم با دست مرحمت وپرمحبت آقای دکتر نصر مدیر کل وزارت معارف که گذشته از مقام ارجمند خود سمت نیابت نیز ازطرف جناب آقای وزیر معارف داشتند ببندهٔ اعطاء فرمودند و با بیانات ملاطفت آمیز خود مرا مفتخرومتباهی فرموده وبادست پرمحبت وشفقت خودمانند پدری مهربان نوازشم‌فرمودند

من اینهمه موهبت را در نتیجه سعی و کوشش میدانم که در انجام تکالیف دبستان و اطاعت از اولیاء محترم دبستان و دبیرستان که ایشان نیز بنوبه خود از هر گونه جان فشانی و فداکاری نسبت بما دانش آموزان خود داری نکرده اند چیزی فرو گذار نکردم اینك باعرض سپاسگزاری ازکارکنان وزارت معارف و اولیای دبیرستان هرایضم را تمام میکنم ۱۸ر۱۱ر۱۶

فرهنك‌مهتدی‌شاگرد اول کلاس۶ دانش‌آموز دبیرستان فیروز بهرام

ستون احتیاجات

نیازمندیها

فروخته میشود

اتاقیه‌دکارقنادی واقعه‌درخیابان‌جنت گلشن و جنب سینما ستاره فروخته میشود طالبین‌محل فوق مراجعه نمایند

۱خانه درفیشرآباد دارای ۷اطاق وکاراژ ولوازم‌دیگر برای‌فروش واجاره حاضراست تلفون ۹۴۸۴ یا۹۴۸۳ مراجعه فرمائید

اجاره‌داده میشود

خانهٔ اجاره در خیابان شیخ دارای سه اطاق ویك سالن وسه زیرزمین جهت دارالوکاله وشرکتها وموسسات تجارتی — سکونت — کافه مناسب است‌طالبین در لاله زار کوچه سهم الدوله‌به تلفن ۹۷۸۴ رجوع فرمایند بموسسه کار کشائی کوشان

یکدستگاه آپارتمان دارای چهار اطاق و لوازمات دیگر اوله کشی شده واقعه درخیابان‌شاه آباد اول کوچه آقاسید هاشم اجاره داده می‌شود طالبین بدواخانه‌سیروس در همان‌محل‌مراجعه‌نمایند.

طبقهٔ فوقانی یك عمارت نوساز که دارای هفت اطاق مسکونی و حمام و یك‌اطاق برای‌نوکر میباشد و در وسط یکقطعه ۳ هزار متری که آب روی دارد واقع است باجاره‌داده میشود مال الاجاره ماهی‌هشتصد ریال طالبین بدفتر اعلانات روزنامه اطلاعات به تلفن نمره ۸۲۱۰ مراجعه فرمایند

در جستجوی کار

یکنفر آشپزی که چندین سال سابقه‌در تهیه غذاهای ایرانی و اروپائی دارد برای کار آماده است بدفتر روزنامه مراجعه شود

یکنفر پیشخدمت با سواد با داشتن گواهی نامه حسن خدمت از اتباع خارجه با حقوق‌مناسب برای خدمت حاضراست نیازمندان بموسسه معاملات تجمیع جنب‌چاپخانه مجلس مراجعه فرمایند

یك نفر جوان ایرانی برای شوفری در سفارتخانه‌هاوغیره‌حاضراست‌سوادفارسی‌درحدودسیکل‌اول بتوسطه‌داراست‌وبزبانهای‌ترکی‌وفارسی‌وروسی‌وفرانسه آشنا میباشد و کمی‌هم بزبان‌انگلیسی‌میداندحد اقل حقوق‌ماهیانه۷۰۰ریال‌است

برای اخذ آدرس بدفتر روزنامه اطلاعات مراجعه شود .

یك جوان ایرانی که تحصیلاتش درحدود دوره کامل متوسطه وآشنائی کامل بزبان فرانسه و ماشین نویسی فرانسه دارد . ومدتی درموسسات خارجی مشغول کار بوده ومجرب درکارهای‌دفتری و محاسباتی است . دریکی ازموسسات ملی شغل مناسبی‌میخواهد. رجوع‌شودبدفتر روزنامه‌اطلاعات

دوازده‌فقره‌پول حاضراست

جهة معاملات شرطی ۱— پنجهزار ریال ۲— شش هزارریال ۳— هشتهزار ریال ٤— ده هزار ریال ٥— دوازده هزار ریال ٦ — پانزده هزار ریال ۷ — بیست هزار ریال ۸ — سه فقره سی هزار ریال ۹ — سی‌وپنجهزار ریال ۱۰ — چهل هزارریال ۱۱— پنجاه هزار ریال طالبین با ورقه مالکیت رجوع‌فرمایند لاله زار کوچه‌سهم‌الدوله تلفن ۹۷۸٤ بموسسه‌کار کشائی کوشان

۱۰۰ ریال مژدگانی

یك کیف بغلی زردرنك محتوی ۱۳۰ریال وجه وتصدیق شوفری شماره ۸۲۵ تبریز و چند قبض مالیات برعایدات بنام یوحنا بطروس‌دربیرون دروازه قزوین گم‌شده ازجوینده تمنی میشود بمدیر مهمانخانه آذربایجان دربیرون دروازه قزوین‌تسلیم نموده یکصد ریال مژدگانی بگیرد .

شماره آ کهی ٦۷٤۲

دفترداری یا معلم

اگر می خواهید یك دوره دفتر داری دوبل کامل‌را گرفته ومحاسبات شرکت های‌بزرگ را عهده دار شوید باموزشگاه ترقی مقابل اداره پست مراجعه فرمائید

شماره آ کهی ٦٦۷٥ ۲—٤

گراور سازی

شرکت‌سهامی‌چاپ

شعبه گراور سازی شرکت سهامی چاپ که ازمدتی پیش دائر شده اخیرا با وارد نمودن ماشین آلات و ادوات سیستم جدید و استخدام متخصص‌فن‌تکمیل‌و برای‌قبول هرنوع گراوروکلیشه‌و اشترتیپ‌و گراورهای‌رنگین آماده‌شده‌است—۱۲—

کاوسی برومند

از ۱۵ بهمن یکعده نوآموز زبان انگلیسی می پذیرد اوقات تدریس جزایام تعطیل از ۹ صبح تاظهر واز ۳ تا ۸ بعد ازظهر آموزشگاه انگلیسی مقابل صحیه مدارس خیابان ناصر خسرو

شماره آ کهی ٦٥۲٤ ٥ — ٥

آگهی

۲۷ صندوق اشیاء ولوازم کفاشی که بنام شرکت کفاشی ایران توسط این تجارتخانه از هامبورك بایران حمل شده از سال ۱۳۱۲ تا کنون در انبار این تجارتخانه باقی است و کسی از ناحیه شرکت نامبرده برای تصفیه محاسبه و خارج نمودن آنها مراجعه نکرده چون بیش از این تجارتخانه نمیتواند نسبت باین اموال عهده دار مسئولیتی باشد و از طرفی کرایه انبار و پسکرایه حمل ونقل وقیمه قیمت اصل آنها که کمپانی فروشنده مطالب است برذمه صاحب آنهاست ونظر باینکه از دفتر بودن ویا انحلال شرکت ویا مدیر مسئولی اطلاعی در دست نیست اموال مذکور مجهول المالك شناخته شده ومراتب بیار که بدایت تهران اطلاع داده شده که پرونده آن تحت شماره ۱۱—۱٤—۱٦ ثبت شده فلذا بدین وسیله بصاحبان احتمالی آن اشیاء اعلام میشود که از تاریخ نشر آخرین اعلان تایکماه اگر حاضر برای تصفیه محاسبه وپرداخت محاسبه و تعیین تکلیف صندوقها نشوند طبق مقررات قانون تجارت بانظارت مدعی‌العموم بدایت تهران بمعرض‌حراج گذارده شده و کلیه مطالبات از حاصل فروش آنها استیفا خواهد شد — این آگهی درسه نوبت ظرف یك هفته منتشر میشود

تجارتخانه ژرژ والیاس عوبدیا

شماره آ کهی ٦۷٤۰ ۱—۳

آگهی

اداره کار پردازی ارتش مقتدری چرم بوفت وسگك براجی جلد بیل بمناقصه خریداری مینماید فروشندگان میتوانند پیشنهاد های خود را باذکر حداقل‌بها وتعیین آدرس صحیح دریاکت های سربسته که‌پشت پاکت واجع بمناقصه چرم یاسگك نوشته شده باشد تاتاریخ (٥) اسفندماه بدفتر این اداره فرستاده رسید دریافت وروز هفتم ۳ونیم بعداز ظهر برای اخذ نتیجه کمسیون ابتیاع وتدارك مراجعه نمایند اداره کار پردازی ارتش دررد وقبول هریك از پیشنهاد های رسیده مختار بوده و شرکت کنندگان درمناقصه نیز بایستی پیشنهاد های خودرا قبل‌از انقضاء مدت تسلیم نموده باشند . شماره ٥٦٤۳۸ شمارهٔ آ کهی ٦۷۳۸ ۱—٤ اداره کارپردازی ارتش

آگهی رسمی

برای نصب پیچی و هوافروشی شرکتی درتهران — خیابان بهارستان (سیروس‌سابق) بنام (شرکت دواخانه عمومی سرچشمه بامسئولیت محدود) باسرمایه سی هزار ریال که یکهزار ریال آن نقدی وبیست‌و نه هزار ریال دیگرجنسی است ازتاریخ ۱۵ بهمن‌ماه ۱۳۱٦ برای‌مدت سه سال تمام تشکیل وهرتاریخ ۲٤—۱۱—۱٦ بشماره ۷۸۳ دردفتر ثبت شرکتهای داخلی ثبت رسیده است .

مدیریت شرکت وحق امضاءکلیه اسناد وتعهدات مربوطه بشرکت باآقایان عباس‌رهنمود وحسین عبدالهی مقرراً بامهر شرکت میباشد .

تهران مورخه ۲۵ بهمن‌ماه ۱۳۱٦ رئیس دایره‌ثبت شرکتها وعلائم تجارتی‌واختراعات

شماره آ کهی ٦۷٥٥ محمداحسانی

اگهی مناقصه

اداره کل فلاحت خرید ۱۸۰۰ لیلو صابون ساخته شده‌از روغن پنبه‌را برای دفع آفت پسته گرمابی بمناقصه می گذارد پیشنهاد دهندگان باید پیشنهاد خودرا در پاکت مهمور ولاك شده باذکر عبارت (رفیع بمناقصه صابون) درروی پاکت تاساعت ظهرروز ٥شنبه ٥ اسفندماه ۳۱٦ باداره دفترکل فلاحت تسلیم و رسید دریافت دارند پیشنهاد دهندگان باید مبلغ ۲٥۰ ریال بعنوان سپرده بحساب نمره ۳۲۷۰ این اداره ببانك ملی پرداخته و ورقه بستانکار آن را ضمیمه پاکت پیشنهاد خود نمایند تاهر صورتی که‌از قبول انجام پیشنهاد خود استنکاف نمایند مبلغ مزبور بسود دولت برداشت شود پیشنهاداتی که‌فاقد قبض سپرده یادیر تراز سررسید مقرر برسد ویا موکول بشرطی باشد ازدرجه اعتبار ساقط و پذیرفته نخواهد شد پیشنهادات واصله درساعت ۱۰صبح روز شنبه ۷ اسفند ماه ۱۳٦ در کمسیون مناقصه و مزایده باز و قرائت خواهد گردید حضور پیشنهاد دهندگان درجلسه مناقصه آزاد و اداره کل فلاحت دررد وقبول یك یاکلیه پیشنهادات مختار است.

شماره ۳۰٦۱۳ر٥۸۰ شماره آ کهی ٦۷٥۷ ۱—۲ ادارهٔ کل فلاحت

آگهی رسمی

طبق نامه شماره ۱۳۹٤ مورخه ٦ر۱۱ر۱٦ پیوست صورت جلسه صاحبان سهام مورخه ۲٥ دی‌ماه جاری که از شرکت سهامی صنایع ایران رسیده است — آقایان محمود پور رضا — شجاع الدین کیهان بیات وعلاءعلی سیف‌ناصری بعضویت هیئت مدیره وآقایان حسین نفیسی ومحسن خرم بسمت بازرسین شرکت انتخاب گردیده اندکلیه اسناد و تعهدات مربوطه شرکت را دونفر ازاعضاء هیئت مدیره متفقا امضاء مینمایند .

تهران مورخه ۲٥ بهمن‌ماه ۱۳۱٦ رئیس دایره ثبت شرکتها وعلائم تجارتی واختراعات

شماره آ کهی ٦۷٥٦ محمد احسانی

بهای اشتراك روزنامه‌و اگهی ها

شمارهٔ صبح

	۱۲ماهه	٦ ماهه	۳ ماهه	۱۲ماهه	٦ ماهه	۳ ماهه
طهران‌وولایات	٦۰ ریال	۳٥ ریال	۲۰ ریال	۱۰۰ ریال	٥٥ ریال	۳۰ ریال
خارجه	۱۰۰ «	٥٥	۳۰	۱٥۰ «	۸۰ «	٤٥ «

شماره های عصر و صبح با هم

	۱۲ ماهه	٦ ماهه	۳ ماهه
طهران	۱۲۰ ریال	٦٥ ریال	۳٥ ریال
ولایات	« ۱٤۰ «	« ۷٥ «	« ٤۰
خارجه	« ۲۰۰ «	« ۱۱۰ «	« « ٥٥

بهای آگهی‌ها

صفحه‌اول	سطری	٤ ریال
« دوم	«	۳ «
« سوم	«	۲ «
« چهارم	«	۱ «

برای آگهی‌ها مکرر بدفتر اداره مراجعه شود

صاحب امتیاز و مدیرمسئول عباس‌مسعودی :
جای اداره: اول خیابان خیام (جلیل‌آبادسابق)
عنوان تلگرافی : تهران — طلاعا
تلفون‌روزنامه : ٤٦۷۷ و٤٦۲٤
منزل مدیر : ٤۷۳٤
بهای تك شماره ۳۰ دینار

اطلاعات

سال دوازدهم شماره ۲۴۰۰ — عصر سه شنبه بیست و ششم بهمن ماه ۱۳۱۶ — تک شماره سی دینار

گزارش نماینده مخصوص اداره

معادن دهستانهای قزوین

در دهستان های توابع قزوین معادن بی‌شماری موجود است ـ و اولیا در همان مرحله اول کار کردن میتوان از آن‌ها استفاده نمود و لازم است قبلا از طرف متخصصین آن ها را با دقت معاینه و بازدید و با اطمینان کامل وسائل کار کردن را در آن‌ها فراهم نمود وچون اغلب این معادن در دهستانهای شمال ونزدیك ییلاقات است بهترین موقع برای معاینه و بازدید در اول تابستان تا آخر ماه دوم پائیز میباشد و در غیر این موسم بواسطه صعوبت راه ها و سردی هوا معاینه و بازدید آنها مشکل خواهد بود معادن معلی قزوین بشرح زیر است:

معادن دهستان طارم

معدن مس ـ در کوه قریه بوئین که ارتفاع زیادی هم ندارد در سنك سیاه دیده میشود و در پائین آن دره ایست بعرض و طول (۳۰۰ متر و انتهای رود خانه نیز درة تشکیل میشود ـ در قریه حصار هم مانند معدن بوئین معدنی است تفاوتی که دارد این است که معدن در قطعات زمینهای مسطح بعرض ۲۰۰ الی ۳۰۰ متر خاك قرمز و در وسط خاك اغلب مس ظاهر میشود و در موقع شخم زدن اراضی بزور کاهی شاخهای مس بوزن یك کیلو از زیر خاك خارج میشود.

معدن سرب ـ درسه نقطه از محل طارم موجود است که تا اکنون استخراج نگردیده است.

معدن مس زیسطر آباد

در نزدیکی زیسطر آباد معدن مس خیلی خوب موجود است که اولیا قبل از جنك بین‌الملل مقداری استخراج گردیده است.

معدن زاج سیاه

در یکی از قراء گرم سیر موجود است که تاحال استخراج نگردیده همچنین در نزدیکی نشره نزدیك به یك سلسله کوه های متصل بهم زاج زرد اعلی وجود دارد.

معدن فیروزه

در قریه در کن جلگه وسیعی است که یکقسمت آن تپه های بزرك و کوچك وماهور های زیادی دارد که در اطراف آن کوه بلندی مشاهده میشود درطرف غربی آن کوه کوچکی است که متصل بتپه های بزرك جلگه است در این تپه ها رك های فیروزه نمایان است که عرض آن تقریبا ۵۰ سانتیمتر وطول ۱۰ متر درموقع کندن سنك‌های سبز خوشرنك نمایان میشود و با تصدیق عدة از خبرکان فیروزه این معدن بهتر از فیروزه نیشابور است ـ

معدن نمك

در قریه ملاین معدن نمك وجود دارد و بهره برداری میشود ولی درآمد آن جزئی است.

معدن زاج سفید ـ دو رشته در قریه سیروان حسن آباد که کار میشود ودو رشته دیگر دو قریه راجکانین علیا وسفلی است که اولیا درحدود ۲۰۰٫۰۰۰ ریال درآمد سالی آنست وافزایش درآمد این چهار رشته معدن مو کول مراقبت زیادتری میباشد.

معدن سرب ـ سامانکاه طارم در قله آن کوه سیاهی واقع است که از ابتدای کوه درة کوچکی است ودر بلندی تقریبا عرض ۳۰۰ متر تشکیل داده است.

معدن مس ـ در قریه سیروان طارم کوه کوچکی است که درجوار آن کوه بزرگی واقع گردیده است که نقاط مسطح آن از خاکستر پوشیده شده دروسط کوه چندین غارة دیده میشود که معلوم است در قدیم عملیاتی نموده اند و از معاینه سنکهائی که از انجا خارج می شود معلوم است که مس خوبی استخراج میشده است

معادن دهستان واقازان

معدن مس ـ در نزدیکی بوزباشی چائی معدن مس خیلی اعلا موجود است

معدن زاج ـ کوهی است بین بوزباشی چائی و کوهین که هرگاه کار شود عواید سرشاری دارد.

معدن مس ـ کوهی است فیمابین مرغون وراجکان که استخراج نگردیده است

معدن طلا ـ در کوه فیمابین مرغون و راجکان یافت میشود

معدن آهن ـ درمزرعه امیر واقع است و در هشتاد سال قبل استخراج گردیده است که آثار کوره وحوض وجرم آن مشهود است و چون در ساق آهن قیمتی نداشته از تعقیب آن صرف نظر نموده‌اند ونیز درقریه باشکل معدنی است که بعضی آهن بعضی سنك سرمه بعضی انتیمون میگویند

آب معدنی ـ در مزرعه فراخداغی آبش کوگرد دارد که بزراعت نمیدهند وغالب اشخاص مریض در آن شستشو می نمایند ومعالجه میشوند

معدن سنك آهك ـ در کوه حسن آباد است که استخراج نگردیده

معدن دغال سنك در بلوك قهپایه و اشکل دره در قریه آبیك است که استخراج نموده عمل میشود.

معادن سنك مرمر نزدیك میل آباد است که درقدیم استخراج مینمودند

معادن دهستان قهپایه و اشکل دره:

معدن نمك ـ معدن آهن ـ معدن کات ابود ـ معدن زاج سیاه ـ معدن سنك مرمر ـ معدن دغال سنك ـ معدن کوگرد دربلوك ـ رودبار معدن ابکرم ـ معدن اچ ـ معدن لاجورد ـ معدن آهن ـ معدن سرب

معادن نامبرده در بالا تا کنون استخراج نگردیده است

✿✿✿

معدن یاقوت زرد که استخراج نگردیده در کمابین قاقازان و طارم علیا

معدن طلا در کوخان وهمچنین معدن طلای دیگری در نزدیکی آقابابا وجوددارد

معدن آلمنیون درلنگرود

✿✿✿

علاوه بر این معادن که نام آنها بطور فهرست ذکر شد معادن بی‌شمار دیگری دراطراف قزوین موجوداست که ذکر تمام جزئیات آنها مفصل و طولانی میشود و خوشبختانه ازقراریکه متخصصین اظهار اطلاع مینمایند تمام احتیاجات استخراج معادن درهمان نقاط اطراف معدن بحد کافی موجوداست و کمك بزرگی در پیشرفت استخراج معادن مینماید.

از مشهد

در تالار دبیرستان فردوسی

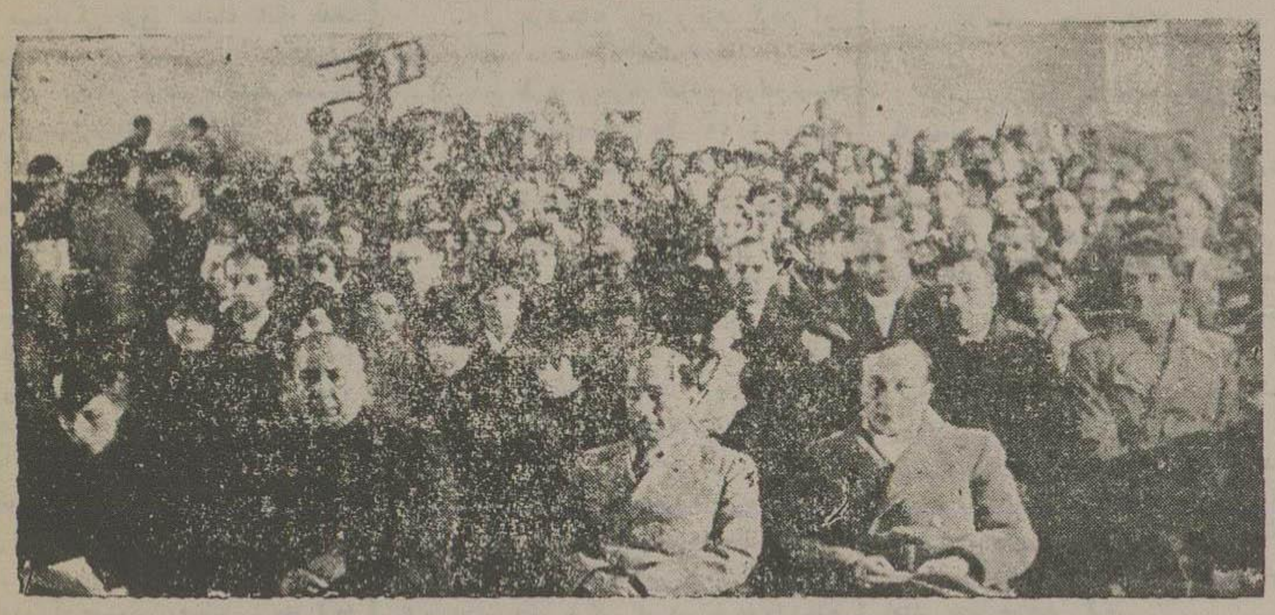

آقای باکروان استاندار شمال شرق وجمعی از مدعوین در سالن دبیرستان فردوسی مشهد در روزجشن ۱۵ بهمن هنگامی که آقای صادقی نژاد رئیس معارف خراسان گزارش سالیانه معارف را باطلاع مدعوین میرساند

رساله نفس ارسطاطالیس

این رساله نفیس بیادگار جشن افتتاح دبیرستان فردوسی بندر پهلوی بخرج ادارهٔ معارف گیلان و بدستور وزارت معارف بخط کسی چاپ شده است.

این رساله بقلم شیوای مولانا افضل‌الدین کاشانی مشهور به بابا افضل که از حکمای نامی قرن هفتم هجری است ترجمه شده ونمونهٔ خوبی علاوه بر مقامات فلسفی وجنبهٔ علمی که دارا است از شیوهٔ نثر فارسی وقدرت مترجم دانشمند درانتقال این رساله از زبان تازی بزبان فارسی نشان می دهد وبهمین سبب رسالهٔ نفس گذشته از ارج فلسفی دارای ارزش ادبی نیز میباشد که ازنظر فاضلانه آقای بهار که مقدمه پر مغز ومحققانه برای آن برشته تحریر کشیده اند نیز پوشیده نمانده است.

مقدمهٔ آقای بهار براین رساله موجزی از تاریخ فلسفه وعقاید حکما در باب نفس از زمان باستان تاعهد کنونی میباشد ودر این مقدمه که ۲۴ صفحه میباشد تاآنجا که اختصار وایجاز اجازت می داده است مطالب رساله را برای خواننده روشن نموده اند.

اصل رساله یك مقدمه قریب بشش صفحه در بیان مقصود دانای یونان یعنی ارسطاطالیس وسپس مقالات سه گانه رساله در باب نفس است که دانای یونان درباب آن بگفتگو پرداخته است، و البته برای اهل آن چیزی نفیس است وارمغانی شایان تقدیر که ادارهٔ معارف گیلان بیادگار افتتاح بنای دبیرستان فردوسی بندر پهلوی چاپ و نشر نموده است.

بسیار جای خوشوقتی است که طبع ونشر این گونه رساله های سودمند وذخایر ادب وفلسفه در دورهٔ حاضر روز بروز بیشتر رواج پیدا می کند، وبازار این گونه هدایای ادبی و فلسفی بدستیاری مردان فاضل و دانش دوست رونق زیادتری هم میرساند وما توفیق همه دوستداران علم ودانش رادر نشر اینگونه کتابها ورساله‌های نفیس از خدا خواهانیم.

پاورقی را در صفحه ۶ مطالعه فرمائید

برای اینکه بتوانیم خواهش اعلان دهندگان واشخاصیکه از اداره تقاضای درج اعلان در صفحه های دوم وسوم روزنامهٔ عصر مینمودند، اجابت کرده باشیم، ودر همان حال صفحه ۶ و ۳ ها از حالت یکنواختی بیرون آورده وضمنا ترتیب مندرجات سودمند آنهارا نیز بهم نزنیم پاورقی را بصفحه ۶ نقل دادیم. وبنابراین خوانندگان روزنامه از امروز پاورقی را در صفحه ۶ روزنامه میخوانند.

اعلان برای صفحه ۲ و ۳ که تا کنون پذیرفته نمیشد، پذیرفته میشود، و یك قسمت از مطالب صفحه ۲ و ۳ نیز نقل بصفحه های ۶ و ۷ خواهد شد.

آگهی

برای اینکه سیگارتهای انحصاری از هر رقم بحد وفور در دسترس عامه گذارده شود اخیرا بسته های پانصد عددی از کارخانه دخانیات تهیه شده وبین تمام فروشنده ها تقسیم گردیده عموم مصرف کننده ها میتوانند از یکدانه الی پانصد دانه سیگار را ببهای پائین خریداری فرمایند.

افسر و هما	یکدانه	۱۰ دینار
گرگان و گیلان	دو دانه	۱۵ دینار
اشنو	یکدانه	۵ دینار

شرکت سهامی توتون سیگار ایران ـ احمد سیگاری

شماره ۱۰ آگهی ۶۷۶۹

آگهی

یکدستگاه اتومبیل شورلت باری دو تنی مدل ۳۶ متعلق باین شرکت بطریق مزایده کتبی بفروش میرسد خریداران بایستی اتومبیل مزبوررا دراداره شرکت خیابان رضائیه ـ مقابل موزه) رویت نموده وآخرین قیمتی را که طالب هستند مرقوم وباضمام مبلغ یکهزار ریال وجه نقد بعنوان ودیعه تسلیم اداره حسابداری شرکت نمایند.

عصر روز چهارم اسفند ماه آتیه پیشنهادها قرائت وهرکدام حائز حد اعلای قیمت شد اتومبیل بصاحب آن پیشنهاد فروخته میشود ودر صورت استنکاف پیشنهاد دهنده از خرید ماشین مبلغ یکهزار ریال ودیعه بنفع شرکت ضبط خواهد شد.

شرکت دررد یاقبول پیشنهاد ها مختار وآزاد خواهدبود.

شماره آگهی ۶۷۲۳ — ۲-۲ — شرکت سهامی پنبه وبهم وپوست

نمایش

مسافرت حاجی قربان

بقلم لاهوتی ترجمه واستاد یکی از دانشمندان

تحت نظر آقای نوشین

باشتراك خانم ایرنا و آقایان

معز دیوان فکری و قدرت منصور

دل حاجی قربان را خرحواه عهده‌دار خواهد بود

شب شنبه ۳۰ بهمن (شب عید غدیر) وشب سوم اسفند

در سالون سینمای خیابان فردوسی

کسانیکه در ایران ذوق نمایش در سر دارند

کار لنان این نمایش را می شناسند قیمت بلیط

ده ریال پانزده ریال ۳۰ ریال ۳۰ ریال

شماره آگهی ۶۷۱۴ — ۳-۳

آگهی

بمناسبت نزدیکی عید و رفع احتیاج اشخاصی که بواسطه داشتن مشاغل اداری در ایام هفته موفق بخریداری قماش نخ از مغازه های شرکت سهامی قماش نمی‌شوند باطلاع عموم میرساند که از تاریخ ۲۹ بهمن ماه الی آخر اسفند ماه ۱۳۱۶ مغازه‌های جزئی فروشی این شرکت واقع درمحل‌های ذیل روز های جمعه مفتوح خواهد بود:

مغازه شماره ۱ مقابل بازار

» » ۲ خیابان سعدی شیخ سابق)

» » ۳ میدان دربند

» » ۴ خیابان سوم اسفند

» » ۵ میدان سپه

» » ۶ ابتدای خیابان پهلوی (امیریه سابق)

» » ۸ خیابان چراغ برق مقابل مسجد محمودیه

» » ۹ میدان بهارستان در شرف افتتاح است

شماره آگهی ۶۶۹۶ — ۱-۳ — شرکت سهامی قماش

اجتماعی

در محفل جوانان

هر چه تمدن انسان بیشتر گردد و سیر ترقی و کمال او سریعتر شود مسئله زناشوئی مشکل تر و در همان حال ضروری تر و لازمتر می گردد پیچیدگی و اشکال آن وابستگی بشدت لشمکش زندگانی و اوضاع اقتصادی دارد . امروز یکجوان تحصیل کرده و تربیت شده، از زناشوئی تنها مقصود را همخوابگی بازن ندانسته بلکه هدف فکر او سعادت خانوادگی میباشد که آن را در حسن تربیت فرزندان خود می داند یکمقدار عمده از این سعادت بواسطهٔ وسائل مادی تامین می گردد یعنی پول لازم دارد پس برای تدارك سرمایه و اندوخته ، مدتی از عمر او صرف تهیه نقدینه و اندوخته می شود ، درعرصهٔ حیات بکشمکش می پردازد یکوقت بخود می آید که بخش عمده ای از روز کارجوانی او صرف این کار شده ، و لذتی چنانکه بایداز زناشوئی نمی برد این یکی از مشکلات بزرك زناشوئی در آینده است که آثار آن کم و بیش در دنیا پدید گردیده است.

واما ضرورت آن راجع بحفظ هیئت مجتمع یعنی تشکیل خانواده و تعاون ودستیاری مرد وزن در زندگی است . چگونه ممکن است میان این دو مسئله : یکی پیچیدگی و اشکال و دیگری ضرورت و لزوم آن جهت مشترك وجامعی را پیدا کرد؟

تمام گفتگوی رفقای تحصیل کرده ، که یکی دونفر آنها نیز فرنك رفته بودند برسر این دو مسئله بود

یکعده از آنها که تحصیل کرده وخودرا فهیم میدانستند ، نزدیك شدن بکار زناشوئی را بی آنکه اندوخته در شرکت بیمه وباصندوق صرفه جوئی یا تکمیلی داشته باشند غلط دانسته ، تازه بفکر خریدن زمین در زمین های شمالی شهر و طرح ریزی بنای عمارتی تازه بودند . و بطور کلی این آرزوی همه آنها بود که خانه ازخود داشته باشند آنهم درشمال شهر ، واسباب واثاثیه آن چنان وچنین باشد : وپس از بنای چنان خانه و تهیه چنین اسباب و اثاثیه بطور جدی بفکر زناشوئی افتد .

مخالفین که ازدوستان آنها بودند چنان باحرارت از لزوم تکثیر نفوس وضرورت واحتیاج بافزایش افراد صحبت میکردند که تمام عوامل بقا و پایندگی و قدرت هر جماعت، و قومی را و البته بافزایش نفوس آن دانسته و حل این مشکل را جز از راه زناشوئی از راه دیگر میسر نمیدانستند .

البته دراین دسته چندنفرشان متاهل بودند و بیشتر از روی احساسات صحبت کرده میگفتند قدرت و نیروی هر کشوری بسته بافزایش نفوس آنست درمیان آنها تنها من خاموش بودم یکی از آنها که خواست باحماسه بمن حمله کند خندیدم و گفتم :

« سعدی افتاده ایست آزاده کس نیاید بجنك افتاده بمن چه کار دارید ، و در بحث خود آزادید ، آنها که درآرزوی ساختن خانه وتدارك زندگانی عالی مانند خیال خود هستند کیسه وجیب خالی آنها راسعی و کوشش درکار پر میکند وداشتن زن وفرزند از جمله باعث های بزرك و مسببات عمدهٔ فعالیت و کار است زیرا دلبستگی بزندگی را بیشتر میکند و آدمی تا جوان است بهتر و بیشتر میتواند کار کند و زودتر میتواند در سایه کار و کوشش به آرزو های خود برسد. ولی وقتی مجرد باشد ، بزندگی سرسری نگاه میکند و این تلقین خود بخود بر نفس او میشود که : تو آدم مجرد اندوخته را میخواهی چکنی و برای که بجا میگذاری ؟ و یك وقت بخود میایند که پل جوانی آنها آن سر آب و کار زندگی آنها خراب است آن فکر که آنها دارند درست است ولکن بگمان من در سایه زن گرفتن بیشتر بعمل نزدیك میشود بشرط آنکه در برگزیدن همسر بحث آنها یاری کند و زنی هوشمند و کدبانو بگیرشان آید .

و اما شما که فقط دلیل ضرورت زناشوئی را لزوم افزایش نفوس و فقط افزایش نفوس را مایهٔ نیرو و عامل بقای جماعت میدانید البته کثرت نفوس خوبست ولیکن نه باین پندار و تفکر که شما دارید زیرا تنها افزایش نفوس عامل بقا و پایندگی جماعت نبوده بلکه آنچه که عامل پایندگی و بقای جماعت است حسن تربیت واخلاق فاضله میباشد

اگر تنها کثرت نفوس شرط قدرت و پایندگی و ترقی بود باید گفت چینیها ازهمهٔ ملل نیرومندتر هستند و هندیها از تمام جماعات بشری مترقی تر در صورتیکه خلاف آن دیده میشود ، پس اینطورهم که شما مدعی هستید نیست آنها که از زناشوئی طرفداری میکنند و آنرا وظیفه مقدس اجتماعی میدانند و جوانان هر قوم وملتی را موظف بپیروی از این سنت مقدس وانجام این وظیفه بزرك میخوانند منظور بزرك وعالی آن ها تنها افزایش نفوس نیست بلکه در سایه زناشوئی علاقهٔ آدمی بزندگانی بیشتر میگردد وحس مسئولیت و انجام وظیفه در او بیشتر وقوی تر میگردد و معنای میهن پرستی و دلبستگی بان را بهتر درك میکند وحد متوسط کار و دقت او زیادتر میشود و بالاخره در میان قوم و جماعت دارای شخصیت و احترامی میگردد و همه باو از این چشم نگاه مینمایند که مردی است مسئول اداره زندگی چند نفر ومسئول حسن تربیت فرزندان خود و مسئول تامین موجبات زندگانی آیندهٔ آنها و مجموع این مسئولیتها اورا دارای شخصیت اجتماعی نموده درراه سعادتمند کردن خود و خانواده و اخیرا میهن خود میکوشد و افزایش نفوس هم برای کشورما یکی از وسائل آنست...

ع. هاشمی حائری

گوناگون

گداختن برف

بوسیله نمك

بقسمیکه وزارت طرق فرانسه اخیرا انتشار داده برفی که تازگی در پاریس باریده باندازه ۷۲۰ هزار متر مکعب تخمین زده شده و برای برداشتن آن ۶۰ هزار اتومبیل لازم است که هر یك انجایش ۱۲ متر مکعب برف داشته باشد .

ولی خوشبختانه برای برطرف کردن این مقدار برف باندازه کفایت نمك دارند

این طریقه (طریقه گداختن برف بوسیله نمك) درفرانسه از زمستان سال ۱۸۷۹-۱۸۸۰ شروع شد که برف سنگینی در پاریس بارید و مدت شش هفته آن شهر درزیر برف پوشیده بود که بزحمات بسیار و هزینه های فراوانی آنرا بتدریج برداشته در رود (سن) میریختند .

چون این طریقه بسیار پرخرج و کم فائده بود یکی از مهندسین به (الماند) رئیس اداره طرق در آن عهد پیشنهاد کرد که در کوچه‌ها وخیابانها روی برف نمك بپاشند تا بدینوسیله بزودی آب شود و [illegible] زیر زمینی فرو رود .

[illegible] تاکنون اینوسیله برای برطرف کردن برف درفرانسه معمول است چنانکه دراین نوبت نیز که برف سنگین آمده بدان تشبث کرده اند مهندس مذکور که این طریقه را ابداع کرد نامش (دوسل) بود

نامه رسانی بوسیله زنبور درجنك

یکی از دانشمندان ژاپون مدعی است که تا کنون یکدسته زنبور را برای نامه بری پرورش داده است که هنگام جنك نامه را بوسیله آن حیوان بفرستند

این مرد معتقد است که برای اینکار زنبور رابهتر از کبوتر میتوان پرورش داد ولی تنها نقصی که در آن هست اینست که این حیوان لشکر دشمن را از دوست نمیشناسد و ممکن است نامه رابدست دشمن بدهد

مسابقه بالون

در اینروزدوات بلژیك بتهیه مقدمات مسابقه بالون های تاریخی باستانی است که در همین نزدیکی در فرودگاه (ژوردون تلبیت) بر پا خواهد شد و این نخستین مسابقه است که از این نوع هواپیما برپا میشود

در همین نزدیکی که هنوز وقت آن معین نشده خلبان ها از بیشتر ملل عالم در فرود گاه نامبرده نزدیك (انتورت) دربالون های باستانی بهوا پرواز خواهند کرد و کامیاب دراین مسابقه آن کسیست که بیش از همه بالا برود و هنگام پائین آمدن بی آنکه بوی کمك شود سالم پائین بیاید . »

دانستنی های سودمند

مسابقه فوتبال در مستملکه کینه بین ارتش بریتانیائی در افریقا و بعضی از مهاجرین انگلیسی در آن سرزمین در هنگامهٔ که ۱۹ نفر درآن کشته شدند و ۲۷ تن مجروح گشتند بپایان رسید .

اخیرا هرارویا درو پنجره هائی بمعرض نمایش گذارده شد که چون برف یا باران ببارد خود بخود بطریقهٔ اتوماتیك بسته می شوند.

درانگلستان سالی ۲۰۰ میلیون لیره هزینه بازیهای کوناکون می شود ودر شهر های (کوفن تری) و(بدفوردلتون) و(اکسفورد)بیش از تمام شهر های بریتانیا خرید وفروش می شود

متوسط مقداری که سیگار کشان از تهسیگار خود بر زمین می اندازند ۵ یك آن مقداری است که میکشند .

گران ترین تمبر پست درعالم تمبر پست در گینه بریتانیا (افریقا) که اخیرا بمبلغ ۷۵۰۰ لیره فروش رفته و پس از آن تمبر دیگری است در سوئد که به ۵۰۰۰ لیره خریده شده

حکایت روزانه — نویسنده: آلوم من ژاردن

ترجمه : منیر اصفیاء

جعبهٔ جواهر

-۳-

بورفور که منتظر جواب نشده ودنبال نو کروارد اطاق شده بود گفت

ومن بطور مبهمی فکر میکنم که تاچندروز اینجا مهمان خواهم بود

اما صاحب مجموعه جواهر با چهره عبوسی پرسید :

. ـ برایچه من ازشما خواهش خواهم کرد که مهمان من باشید

. ـ زیرا شما پیشنهاد مرا که اینست خواهید پذیرفت ،

طریقه های قدیمی که مستر بوك برای کشف این سرقت بکار میبرد بجائی نرسیده است شما این جستجو را بعهده من وا گذار کنید وهنگامیکه من مشغول این جستجو هستم بگذارید که نزد شما اقامت کنم : اما باید دقت کرد که هیچکس از دلیل حقیقی این اقامت مطلع نشود . آه راستی بگذارید مردم خیال کنند که میس مولی نامزد من است ،،، اینکه من گفتم فرضی بیش نیست

سرنیوتن گفت حالا یك فرض باورنکردنی دیگری کنیم اگر شما جواهرت مرا یافتید چه پاداشی تقاضا خواهید کرد

ـ برادر زاده بارونه با کمال سادگی ولی با اندکی هیجان گفت : دست دخترتان را

صاحب کاسیون جواهر از جای خود بلند شد باقدم های بلندی درطول عرض اطاق خودرا پیمود آنگاه طرف مهمان جوانش بر گشت ودست خودرا دراز نمود

. ـ باشد ! قبول میکنم : البته بدانید که اگر جواهرات مرا پیدا نکنید باید برای همیشه از ازدواج با مولی چشم بپوشید

و کیل جوان موافقت نمود : بلی برای همیشه

. ـ خیلی خوب اما ؟

. ـ دیگر اما درکار نیست . زودباشید بکار اقدام کنیم

بعداز دو روز جستجو امتحان ودقت در باره مکانهای مختلف و موقعیت اطاق مهمانان درشب سرقت و استنطاق های مفصل از نو کران بورفور این نتیجه حیرت انگیز را گرفت : فقط عمویم استفن ممکن است مرتکب این سرقت شده باشد قبل از اینکه (بورفور) نزد نیوتن بیاید او از تصمیم خود عموی خویش را مطلع کرد ولی بارونه گفته بود :

. ـ تو روز بروز احمق تر میشوی من می توانم ترا مطمئن کنم که هرگز موفق به پیدا کردن چیزی نخواهی شد

. ـ خوب خواهیم دید

چگونه ممکن بود عمویش مقصر باشد خصوصا اینکه او بشرافت خود سوگند یاد کرده بود که جواهرات را ندزدیده است

« بورفور » گرفتار هیجان عجیبی شده بود وبالاخره بدون اینکه صاحبخانه خود چیزی بگوید « ریشمود » را ترك کرد ونزد بارونه استفن آمد و او را در لباس مسافرت و مشغول بستن چمدان هایش دید.

ـ آه بردر زادهٔ عزیزم ! بموقع رسیدی میخواهم بمسافرت بروم وخیلی خوشوقتم از اینکه می توانم قبل از رفتن ازتوخدا حافظی کنم

راستی جستجوهایت بکجا رسید .

. ـ جستجوهایم؟ آنها مرا باینجا کشانید آه ! قضیه خیلی روشن است شما جواهرات را دزدیده اید و حالا برای فروش آنها مسافرت می کنید

. ـ تبریك می گویم ! تو فراست قابل تحسینی داری ... من اقرار می کنم ! ... اما آیا تو بپاسبانان اطلاع خواهی داد ؟ ..

. ـ آه ! عموی عزیزم من جزاینکه با تلفن باین حرکت شما افسوس بخورم کاردیگری نمیتوانم بکنم من سخن چنین نخواهم بود اگرچه اینکار برای من گران تمام میشود.

. ـ راست میگوئی اگر تو را توقیف کنی میتوانی با « مولی » ازدواج نمائی .

. ـ بلی

. ـ وتو بخاطر محبت من از شیرین ترین اندیشه زندگی ات دست برمیداری ؟

ـ بلی قبل از عشقم وظیفه ام موجود است... بارونه باخوشحالی فریاد زد:

چه جملهٔ پرمعنائی گفتی . پسر من تو یك پهلوان دلیری هستی . با وجود اینکه کمی احمق میباشی چون شجاعی هستی اینکه میگوئی من مرتکب دزدی شده ام از سفاهت توست امامن ترا میبخشم ! حالت مت زدگی را از خودت دور کن و گوش بده . نزد پدر زن آینده ات مراجعت کن . باطاقی که منزل من بود داخل شو. زیر بحث طرف دست راست تختهٔ کف اطاق را بردار آنجا کلیهٔ جواهرات سر بیونن را خواهی یافت . بلی من آنها را آن جا جای داده ام. من بتو گفته بودم که با (مولی) ازدواج خواهی کرد . من حدس زده بودم که تو خودت را بعنوان بازرس آن جا داخل خواهی کرد .

اما تو آنچه را که حدس زده بودی این بود که بایددرراه تقدیر کوشید و بالاخره بر آن غلبه کرد، (میس مولی) در اینکار شریك من بود او حدس زده بود که پدرش جواهرات قیمتی را کجاپنهان می کند. ما باهم این نقشه را درست کردیم. پس این چمدان و این بساط کاملا مسخر گی میباشد من پاریس میروم که برای « مولی » زن آیندهٔ تو هدیهٔ عروسی بخرم . آه ! برای دوست لجوج من چه تعجبی خواهد بود وقتی که بارمکان جواهراتش را نشان بدهی ! این سرقت برای او معمای تازه ای خواهد بود . ما حقیقت را باو نخواهیم گفت مگر بعد از عروسی تو ... و مثل دورهٔ جوانی درا کسفرد این بارهم در نزاع من پیش برده م..

بارونه استفن در حالیکه حال مضطرب دوست خودرا مجسم میکرد فریاد زد:

ـ راستی چه شعف بزرگیست که بعد از این میس بیونن را ما باید « میس بورفور » بنامیم ...

پایان

کتابهای اخلاقی و ادبی

دو کتاب اخلاقی خوب بزبان فارسی جدید بکتائی ترجمه کرده و چاپ شده است یکی از آنها بعنوانش « راه موفقیت ـ تربیت نفس » و نویسندهٔ این خانم لیلی آلن میباشد که بطورمسلسل در روز نامه عصر اطلاعات نیز چاپ کردید ودیگری بعنوان « طبیب خودباش » ونویسندهٔ آن « مو مورد » امریکائی است .

این دو کتاب پر از پند و اندرز برای زندگانی مقرون بتقوی، وفضیلت و کامیابی وبل بخوشبختی میباشد ـ در یکی دستور داده شده چگونه افکار خود را برای کارهای نیك پرورش دهیم و در دیگری سفارش شده است که چگونه از خیال بد و اوهام بد که مورث مرض، ناخوشی است بپرهیزیم وهرچه میتوانیم خیال خوب کنیم و از این راه تهذیب نفس خود و ناخوشیها و بیماری های نهانی خویش بکوشیم تا در زندگی کامیاب شویم.

اگر هر کسی بختش یاری کند و بدقت کتابهای اخلاقی را مطالعه نماید و در هر سطر و جملهٔ آن رحمت تفکر و تامل را دمی برخود هموار سازد طبعا باین نتیجه که جامعه تقوی و فضیلت را خواهد نوشت بپوشد ودرزندگی به نیکنامی ونیك بختی عمری بگذراند

و چه خوب گفته است خانم لیلی آلن :

« سعی کنید که هر دقیقه سریعی که میگذرد ، چیزی در برابر آن اندوخته باشید » (راه موفقیت ص ۴۲)

وجای دیگر چنین میگوید: « درمیان ما بزرگترین مردمان کسانی هستند که خادم مردم بیشتری باشند » (راه موفقیت ص ۵۵)

وهمین طور هرجای آن را باز کنید سخن ها و گفته های خوب که نور ایمان وعقیده از سطور آن میدرخشد .

آن کتاب دیگر (طبیب خود باش) نیز همینطور است ونویسندهٔ نامی آن بخوانندگان خود سفارش میکند :

« همیشه باید فکر داشتن ، یك روح فعال وقوهٔ نیرومندی را درخود پرورانید واین چشمه نیرو

بقیه در صفحه هفتم

آگهی

اداره کل آمار وثبت احوال اثاثیه مندرجه درذیل را بمناقصه خریداری میگذارد

۱ ـ میز تحریر ۹ خانه	۱	عدد
۲ ـ « « « ۵ «	۶	«
۳ ـ « « « ۳ « معمولی	۱۰	«
۴ ـ « بزرك (طبق دستور)	۷	«
۵ ـ کاغذ	۵۰	«
۶ ـ جای کاغذی	۱۵	«
۷ ـ زیرپائی	۲۵	«
۸ ـ میز عملی دوخانه	۹	«
۹ ـ « « سه خانه (طبق دستور)	۲	«
۱۰ ـ صندلی گرد چرمی جهة پشت میز	۳	«
۱۱ ـ « چوبی معمولی	۳۶	«
۱۲ ـ قفسه	۱۵	«
۱۳ ـ چوب رخت	۹۰	«

چوبهای اثاثیه فوق (باستثنای زیرپائی که ازچوب گبود است) باید ازچوب جنگلی مازندرانی خشك باشد .

پیشنهاد دهندگان بایستی پس از مراجعه باداره حسابداری واطلاع کامل ازمشخصات اثاثیه فوق (که درروی ورقه جداگانه معین وارائه میشود) پیشنهادات خودرا دریاکت سربسته ومهور (روی پاکت عبارت راجع بمناقصه میزوصندلی وسایر لوازم قیدشده باشد) تاروز ۳۰ بهمن ماه ۳۱۶ تسلیم اداره حسابداری نموده ورسید دریافت دارند .

هریك از پیشنهاد دهندگان بایستی مبلغ یکهزار ریال برسم امانت بصندوق حسابداری این اداره تحویل وقبض ودیعه را بضمیمه پیشنهاد تسلیم دارند تاچنانچه حائز حداقل گردیده واز پیشنهاد خودعدول نمودند بسود صندوق اداره بایگانی شود بدیهی است به پیشنهاداتی که قبض ودیعه ضمیمه نداشته باشد ترتیب اثر داده نخواهدشد

پیشنهادات واصله در روز یکشنبه اول اسفند ۳۱۶ دوساعت قبل ازظهر دراداره حسابداری باز وقرائت خواهد شد وحضور پیشنهاددهندگان در جلسه مناقصه آزاد است . اداره در رد یا قبول یك یا کلیه پیشنهادات مختار است .

شماره ۳۲۴۸۰ — اداره کل آمار وثبت احوال

شماره آگهی ۶۶۶۳ — ۳ - ۳

آگهی مناقصه

اداره کل فلاحت خرید یکدستگاه خشك کن بخاری کامل که در هرساعت ۴۰ کیلو سیب پاریس دارای پنجاه هر صد آب را خشك کند با تمام لوازم و تلمبه تخلیه هوا (واکوم) بمناقصه می گذارد .

پیشنهاددهندگان می توانند برای توضیحات بیشتری باداره دفع ملخ وسن مراجعه وسپس پیشنهاد خود را دریاکت ممهور ولاك شده باذکر عبارت (راجع بمناقصه دستگاه خشك کن ـ بخاری) در روی پاکت تا آخر وقت اداری روز شنبه هفتم اسفند ماه باداره دفتر کل فلاحت تسلیم ورسید دریافت دارند .

شرکت کنندگان باید مبلغ دو هزار ریال بعنوان سپرده بحساب نمره ۳۲۷ این اداره ببانك ملی داده وورقه بستانکار آنرا ضمیمه پاکت پیشنهاد خود نمایند تا درصورتی که ازقبول انجام پیشنهاد استنکاف نمایند مبلغ مزبور بسود دولت برداشت شود .

پیشنهادهائیکه فاقد سپرده بوده ویا دیرتر از سررسید مقرره برسد ویا موکول بشرطی باشد از درجه اعتبار ساقط وپذیرفته نخواهد شد .

پیشنهاد های واصله در ساعت ۹ صبح یوم یکشنبه ۸ اسفند در کمیسیون مناقصه باز و خوانده خواهد شد .

حضور پیشنهاد دهندگان در جلسه مناقصه آزاد واداره کل فلاحت در رد وقبول یك یا کلیه پیشنهادات مختار است . شماره ۳۲۸۳۰ر۴۵۰ — رئیس کل فلاحت

شماره آگهی ۶۷۰۱ — ۲ - ۲

مسائل خارجی

نویسنده: فرنان بیلا
سفیر سابق فرانسه در توکیو

ژاپن چه میخواهد... وچه میتواند؟

ژاپن چه میخواهد وچه میتواند ؟ تا کجا دنبالهٔ جنك باچین را ادامه خواهد داد ؟ منافع نژاد سفید تا چه اندازه مورد خطر واقع خواهد شد ؟ آقای فرنان بیلا سیاستمدار معروف که ۳ سال تمام سفیر فرانسه درتوکیو بوده بسئوالات بالا در مقالهٔ زیرین که ازروزنامه اوژورنال ترجمه شده جواب میدهد .

شما عقیدهٔ مرا درخصوص اظهارات دریاسالار سوئتسو کو وزیر داخله ژاپن خواسته اید عقیدهٔ من‌هم زیاد از عقیدهٔ (سن‌بریس) نویسندهٔ معروف روزنامهٔ شما دور نیست . من هم اهمیت زیادی بگفته های وزیر داخلهٔ ژاپن‌میدهم، اگرچه این گفته ها همانطور که اعلان شد عقیدهٔ شخصی بوده و بلسیاست حکومت‌ژاپن ربطی‌ندارد

برای اینکه خوب اطراف این مسئله را بسنجیم ابتدا باید بدانیم ارتش ژاپن چیست ؟

در کشور فرانسه ارتش فقط حافظ و نگاهبان کشور میباشد . درژاپن ارتش‌علاوه بر اینکه نگاهبان کشور است دارای موقعیت خاصی در زندگانی ملی می باشد .

ارتش‌در ژاپن خیال نمی کند که فقط مامور دفاع و نگاهداری سر زمین میهن در هنگام لزوم می باشدبلکه تصورمی کند که‌دارای‌ماموریت های عالی تری‌هم هست:

ارتش ژاپن‌خود را محافظ سنن وسوابق ملی‌دانسته ونقشه های خود را بصواب‌و صلاح‌ملت ژاپن داند .

با وجود این که‌در ژاپن‌حکومتی نیرومند و با قدرت وجود دارد باز کسی نیست که با این نظر ارتش مخالفت نماید .

در هر حال تا کنون ارتش توانسته است رای خود را درژاپن بهمه بقبولاند.

از طرف دیگرارتش‌ژاپن‌میل ندارد‌هیچگاه در آرامش وسکوت بتمرین بپردازد عموما ارتش فرانسه را «مرد بزرك بی صدا» می نامند میتوان ارتش ژاپن را بر عکس این مطلب «مرد بزرك پرصدا نامید» مداخلات شفاهی یا کتبی ارتش‌ژاپن در مسائل سیاسی کشور وزندگانی ملی ژاپن از چیز های تماشائی شرق دور می‌باشد . ای چه‌بسا اتفاق می افتد که آراء مخالف ارتشی با آراء حکومت که بنفع زندگانی ملی ایراد شده موافق در نمی آید.

✿✿✿

در توکیو روز نامه های بی شماری‌منتشر می شود که همه جدی بوده ودر مسائل سیاسی و اقتصادی بحث می نمایند . اغلب از این روزنامه‌ها دارای نویسندگانی هستند که در ارتش‌خدمت می کنند یاسابقا افسر بوده اند.

این نویسندگان بدون ترس رواهمه همیشه خطار شدیدی را بامضای خودشان در روز نامه ی نویسند .

در وزارت جنك ژاپن دفتر مخصوصی است که بمسائل نزد کی که باسعادت وامنیت آیندهٔ کشور تماس دارد رسید کی میکند اغلب گزارش های این دفتر بشمارهٔ ده تا دوازده هزار ورقه چاپ شده وبدون مداخلهٔ زمامداران کشور منتشر می گردد .

در ۱۹۳۵ و ۱۹۳۶ موقعی که من در توکیو بودم دو یاسه نمره از این گزارشها منتشر شد که سر وصدای زیادی راه انداخت . موضوع این گزارشها مربوط بتغییر دادن سیاست خارجی‌و اوضاع کلی کشور میبود

از آنجا که ارتش ژاپن فوق‌العاده میهن پرست است اگر درآراء آن چیزهای خارق‌العادهٔ دیده شود نباید موجب تعجب گردد .

باوجود این باید ملتفت شد که هنگام بحران اگر رای ارتش بارای حکومت موافق نباشد وضعیت سختی پیش آمد خواهد نمود .

✿✿✿

پس از این توضیحات میتوان باهمیت گفته های وزیر داخلهٔ ژاپن که انعکاس شدیدی درتمام دنیا داشته متوجه شد.

البته دریاسالار ژاپنی حرف‌تازهٔ در گفته‌هایش نبوده است . فکری را که او با سادگی‌خشونت آمیزی تشریح نموده است فکری است که‌مدتها است در مغز مهین پرستان ژاپنی و متفکرین امپریالیسم ژاپن جای دارد .

نظیر گفته های دریاسالار ژاپنی رامیتوان بمقدار زیاد در تمام روز نامه های آن کشور دید . اگرنوشته های روز نامه های ژاپن‌همیشه ترجمه شده و در اروپا پراکنده گردد آنگاه همه خواهند دید که نظیر این گفته ها نقل محفل روز نامه نگاران ژاپن و میهن پرستان آنجا می باشد .

نوشتن این گونه عقاید در روز نامه‌ها نشانهٔ این نیست که حکومت ژاپن هم دارای همین نظر است . تصمیم‌های حکومت درسیاست خارجی گرچه زیر نفوذ عقاید ارتش واقع میشود ولی اغلب هم ربطی با اینگونه عقاید تند ندارد .

عقاید تند و سیاست دولت ژاپن که‌کاملا سنجیده و آزمایش شده است فرق دارد ولی وقتیکه ارتش ژاپون فرق در کار و فعالیت باشد آنگاه بازرسی نمودن سیاست و دور نگاهداشتن آن‌از نفوذ ارتش قدری مشکل‌می باشد .

✿✿✿

اما درخصوص بخطرافتادن‌منافع سفیدپوستها درشرق دوردراثرازدیادنیرو ونفوذژاپن‌باید‌بااحتیاط‌صحبت کرد بخطر افتادن منافع سفید پوستها در شرق دور با سیاست معروف «آسیاسال آسیائیها» ربط دارد مدت یك قرن است که دولت های اروپائی از امتیاز های مهمی در خاك چین بر خور دار میباشند .»

ولی درهر حال این امتیاز ها رو به فنا میرفت اگر نفوذ ژاپن به میان نمیامد پیشرفت وحدت و استقلال چین بخودی خود منافع سفید پوستها را دچارخطر مینمود

باید یاد آوری نمود که یکی‌از هدفهای سیاسی چین قبل‌از زدو خورد کنونی کوتاه نمودن دست اروپائیها از امتیاز هائی بود که بتدریج بدست آورده بودند

درهرحال تحلیل رفتن نفوذ ار و پائی ها در شرق دور یکدفعه و ناگهانی نبوده و به قطع روابط بین دو قاره کهن سال دنیا ختم نخواهد شد

ژاپن باروپائیها احتیاج دارد و هیچگاه حاضر بقطع روابط با آنها نخواهدشد

ژاپن سیاست خودرا از دست نداده بلکه مرتب در راه رقابت اقتصادی توسط ایجاد حکومت موافقی درچین اقدام خواهد کرد : ژاپن بامخارج گزافی که امروز از جیب خود میپردازد باید سعی کند که جای این اموال هدر رفته را پر کند .

هنوزوقت‌آن نرسیده است که منافع‌اروپائی ها همانطور که وزیر داخله ژاپن گفته در اثر تابش سوزان آفتاب ماموریت ژاپون نیست و نابود گردد.

✿✿✿

حال باید قدری از سیاست آنروزولت نسبت بچین و جز رومدآن صحبت کرد روابط ژاپن با چین مدت‌ها بود که تیره و پیچیده شده بود آراء عمومی فرانسه اکنون در مقابل حقایقی که در صحنه شرق دور نمودار شده سخت مشوش و مضطرب گردیده است

باید نویسندگان سعی کنند مطالب را آنطور که هست شرح دهند تاسیاست کشور ماهم زیر نفوذ تلاطم آراء قرار نگرفته و موقعیت متین بخود بگیرد

پاورقی رادر صفحه ششم مطالعه فرمائید

مولف : اسکینر — ۲۷ — مترجم آقای حسن قاضی

در راه کامیابی

فصل هشتم

حیوانات بافراست - آیا حیوانات مثل انسان فهم و شعور دارند

یك تخته وچند میخ باو دادند . میخ‌هارا درست روی تخته گذارده وچوب فرو کرده در میان میخ‌ها چند پیچ هم بود ولی ، پتر، پیچ را بامیخ اشتباه نکرد . بعد چند پیچ باو دادندواول با مته جای آنرا سوراخ کرده وسپس پیچ را در چوب گذارده وهمیشه از راه راست فروبرد در کار انداختن پیچ وفرو کردن میخ نهایت مهارت‌وسلیقه بخرج می‌داد . پیچ را دو دستی در چوب فرو کرده ومیخ را وسط دوانگشت گذارده وچکش را روی آن فرو میاورد . یکمرتبه چکش‌روی دستش خورد فورا انگشت خود را توی دهان گذارد . از لغاتی که باو یاد داده بودند تنها کلمه ، ماما ، را زبان می‌آورد . هنگامی که باو می گفتند ماما کجاست به « بابا » کك وس بده ، به ماما اند کی آب بده همه را درست انجام‌میداد استاد ناهردهکلمات را تغییر نداده وباضافه جملات را در حضور خود پتر ادا کرده وحاضر نشد از پشت پرده باو تلقین کند .

از روی این آزمایش ما باین نتیجه می رسیم که دماغ ، پتر وخانواده حیوانی‌اوپیچیده ترین دماغ وباشعور ترین دماغ‌های حیوانی است. سلول های دماغی پتر ظاهرا می‌تواند مانندانسان بکار افتد ولی بسته بودن زبان مانع پیشرفت او بوده و ازهمین جهة نمی‌تواند با انسان برابری نماید .

هانز زوتك

ون اوستن یك مرد آلمانی که در سال ۱۸۹۰ در برلن زندگی می کرد اسب با هوشی داشت وقتی آن اسب‌مرد ، اوستن ، اسب دیگر خرید ومشغول تعلیم اوشد . این اسب بنام هانز دوم یاهانز باهوش مشهور گردید . زندگی این اسب در محافل خصوصی و مجامع علمی تولید علاقه نمود .

طریقه ای که اوستن برای تعلیم اسب خود پیشه کرد هم دلچسب وهم ساده بود . نخست اورا تعلیم داد که چپ ، راست ، بالا ، پائین را بفهمد . بعد باو درس‌حساب ساده‌داد. برای یاد دادن اعداد یك ودوسه ، چیز هائی را بنوبه روی میز گذارده و اسب‌را وا دار میکرد برای هرشماره یکمرتبه دست خودرا بزمین‌بکوبد. سپس شمردن اعداد را باوتعلیم داد . چون از این‌قسمت فراغت یافت الفباء را باودرس داد . همانکه این را نیز آموخت ، هانز ، هم پاسخ میداد وهم حساب می کرد . هنگامی که ، هانز، بدرجهٔ کمال رسید ازیك تا ۱۰۰ را شماره کرد و شماره‌های جزء را نیز میدانست . وقتی باو می گفتند چتر، عصا ، آلاه ، زن و مرد فورا تمیز میداد و درحل مسائل ساده جمع و تفریق نهایت توانا بود .

آلمانی‌راباسانی‌میخواند . حافظه‌بسیارنیرومندی داشت. تقویم سال را از برداشت . نه فقط تاریخ روز را میگفت بلکه تاریخ هرروز را که از او میپرسیدند بادقت پاسخ میگفت .

وقت را تا آخرین دقیقه میخواند و از سرود و موزیك نهایت لذت میبرد . شهرت‌این‌اسب جهان گیرشدو حاکم، اوستن ، برای پذیرائی‌تماشاچیان گوچك بود.

یك هیئت مامور رسید گی «هانز» شدند. اول تصور کردند که حقه بازی در کار نیست‌ولی چون خوب دقیق شدند آگاه گردیدند هر وقت (اوستن) جواب سئوال‌را نمیداند از هر صدسئوال (هانز) هشت عدد را بیشتر درست جواب نمیدهد ولی اگر (اوستن) سئوال و جواب را بداند ۹۸ درصد درست در میاید . در نتیجه مطالعات زیاد معلوم شد که رابطهٔ بین حرکات سر (اوستن) و (هانز) در میان است . مثلا اگر سئوالی از (هانز) میشد هانز صورت را بطرف (اوستن) متوجه میساخت و با اشاره جواب را باو حالی میکرد .

(اوستن) سر خودرا دراز میکرد (هانز) پا را جلو آورده‌و دریك‌دائره فرضی شکل تکان می داد .

هر چند کسی نتوانست ظهارات کمیسیون را قبول نماید ولی (هانز) و (اوستن) از آن شهرت افتادند . هنگامیکه کارل کرال دو اسب بنام محمد وزفیر خرید و بتربیت آن‌ها مشغول شد همه مردم داستان هانز را از یاد دادند. این دو اسب خیلی زود تربیت یافتند . یکی از آنها در درك مسائل ریاضی استعداد غریبی نشان داد در ظرف یك روز تا شماره ٤ را آموخته وجمع وتفریق را یاد گرفت . باضافه پرسش ها را که بزبان فرانسه یا آلمانی میشد پاسخ میداد.

با وجودیکه کارل کرال در گزارش خود جای ابهام باقی نگذارد ولی کمیسیونی مامور شد . » اولین گزارش هیئت نامبرده اظهارات کارل را تائید کرد ولی در گزارش دوم معلوم شد که هروقت کارل جواب سئوالات رانمیدانست اسب او بیش از ۸ الی ۱۱ درصد جوابها رادرست نمیداد . البته این‌عده هم بقدری ناچیز است که میتوان ازروی تصادف تصور نمود

«دون» سك زبان فهم

حیوان دیگری که مورد توجه عالمیان شد «دون» سك زبان فهم بود . تصور میکردند «دون» جملات هشت کلمه‌درست‌میکند . پس‌از آزمایش معلوم شد که کلمات دون‌همواره یکسان وهیچ‌ربطی بپرسش ندارد .

از مطالعه و بررسی بحالت این حیوانات عجیب چنین نتیجه گرفته میشود که اگر حیوانات را درمحیط مناسبی قرار دهند از زیر تعلیم‌خوب در میایند .

ممکن است این تعلیمات روی پایه حقه بازی نباشد ولی‌قطعا میتوان این حیوانات را از حیث شعور ومدرك در ردیف انسان‌قرار داد تفاوت انسان وسائر حیوانات درهمین است

آگهی

نظر باینکه چهارمین دوره آموزشگاه فنی‌حرکت‌برای تهیه مستخدم جهت قطار هاوایستگاههای راه آهن از اول اسفند ماه ۱۳۱۶ شروع میشود بنگاه راه آهن دولتی ایران عده را که دارای گواهینامه‌تحصیل‌دوره اول‌متوسطه و ورقه خاتمه خدمت تحت السلاح بوده وسن آنها زیادتر از سی سال نباشد برای دخول در آموزشگاه میپذیرد داوطلبان تا ۳۰ بهمن ماه با مدارك خود بکار گزینی بنگاه واقع در ایستگاه راه آهن تهران مراجعه و ضمنا از سایر شرایط مقرره کسب اطلاع نمایند .

شماره ٤۳۳۷۵ — بنگاه راه آهن دولتی ایران

شماره آگهی ٦۷۳۲ — ۲ — ۲

آگهی مناقصه

اداره کل‌فلاحت خرید سی و نه قلم خوار بار مورد احتیاج ٦ ماهه اول سال ۱۳۱۷ پانسیون بنگاههای علمی و فلاحتی کرج را بمناقصه میگذارد پیشنهاد دهندگان باید قبلا صورت ریز آن که در اداره کاریردازی موجود است مراجعه و با ارائه و تسلیم نمونه اجناس مورد فروش پیشنهاد خود در پاکت ممهور و لاك شده با ذکر عبارت (راجع بمناقصهٔ خوار بار پانسیون کرج) در روی پاکت تا ساعت پنج بعداز ظهر روز چهار شنبه ٤ اسفند ماه ۱۳۱٦ باداره دفتر کل فلاحت تسلیم و رسید دریافت دارند پیشنهاد دهندگان باید مبلغ چهار هزار ریال بعنوان سپرده بحساب نمره ۳۲۷۰ این اداره بانکملی پرداخته و ورقه بستانکار آنرا ضمیمه پاکت پیشنهاد خود نمایند تا درصورتیکه ازقبول انجام‌پیشنهاد خود استنکاف نمایند مبلغ‌ز ورسود دولت برداشت شود پیشنهاداتی که‌فاقد ایض سپرده یا دیر تر از سر رسید مقرره برسد و یامو کول بشرطی باشد از درجه اعتبار ساقط و پذیرفته نخواهد شد پیشنهادات واصله در ساعت ۹ صبح روز پنجشنبه ۵ اسفند ماه ۱٦ در کمیسیون مناقصه باز و قرائت خواهد گردید حضور پیشنهاد دهندگان در جلسه مناقصه آزاد و اداره کل فلاحت در رد و قبول یك‌یا کلیه پیشنهادات مختاراست

شماره ۳۲۷٦٤٫۵۰۹ — شماره آگهی ٦٦۹۱ — ۲ — ۲ — رئیس کل فلاحت

درنه سال پیش

اطلاعات - ۲٦ بهمن ماه ۱۳۰۷

تعطیل

روز ۲٦ بهمن ۱۳۰۷ مصادف با روز جمعه تعطیل بوده است.

تقویم اطلاعات

سه شنبه

نوع تاریخ	روز و ماه	سال
شمسی پارسی	۲٦ بهمن	۱۳۱٦
قمری هجری	۱٤ ذیحجه	۱۳۵٦
مسیحی میلادی	۱۵ فوریه	۱۹۳۸
عبری صهیونیت	۱٤ آداربشون	۵٦۹۸

طلوع آفتاب ٦ ساعت و ۳٦ دقیقه بعد از نصف شب

غروب آفتاب ۵ ساعت ۲٤ دقیقه بعد از ظهر

خبرهای اقتصادی — از بانك ملی ایران

تقلیل ارزش پول ایتالیا

اخیرا شایعات تقلیل ارزش لیر در بازار ارز لندن وضع معاملات را بهم‌زده و فروشندگان لیر خریداری از برای ارز های پیدا نمی کردند و نرخ اسمی لیر در ۹۵ سه شانزدهم (بهای فروش) تعیین شد در صورتی که سابقا ۹٤ ۱۵ شانزدهم بود .

یك‌قسمت‌ازاین تنزل بهای‌لیر بدین‌مناسبت بود که بورس پاریس که معمولا شنبه ها تعطیل است بسته بود وزمامداران ایتالیا نتوانستند آن طوریکه بایدازتنزل بهاء جلو گیری نمایند.

برای اولین دفعه شایعات تقلیل ارزش لیررا روزنامه های فرانسه انتشار دادند وهرچند رسما این شایعات تکذیب گردید روزنامه های فرانسه ازقلم فرسائی دراین موضوع خود داری ننمودند .

حتی بعضی‌ها اظهار میداشتند که‌در نطق اخیرخود (موسلینی) اشاره بدین موضوع خواهد نمود . البته این‌خبر بکلی بی اساس بوده ولی درهر صورت همین قبیل شایعات باعث شدند که دراواخر هفته نرخ‌لیر تنزل کند.

وضع‌مالی کشور ایتالیا چندان مستحکم نیست

طوریکه خوانندگان مستحضرند وضع‌مالی کشور ایتالیا چندان مستحکم نیست‌وعموما تصور میکنند که‌شاید تقلیل جدید ارزش پول دیر ویا زود لزوم پیدا کند چون‌فعلا تضییقات زیادی بلیر وارد میاید تقلیلی که‌در تابستان گذشته درارزش فرانك داده شده بعقیده بعضیها مشکلات ارزی دولت ایتالیا را بیشتر کرده است . شاید همین موضوع مستمسك خوبی ازبرای تقلیل ارزش پول ایتالیاباشد (ماینتشال‌نیوز ۳۷/۱۲/۱۲)

در اتحاد شوروی

اسکناسهای تازه بانك شوروی

بانك دولت جماهیر شوروی اعلام داشته که اسکناسهای جدید یك‌وسه وپنج وده چرونس انتشار خواهد یافت که بااسکناسهای قدیم توأما بجریان پولی خواهند افتاد کلیهٔ این اسکناسهای جدید سمت راستشان با تصویر لنین منقوش شده ودرسمت چپ علامت جماهیر شوروی را خواهند داشت . (آرشیو کنتامپورن ۳۸/۱/۱۰)

کشف معادن تازهٔ‌نفت درسیبری شرقی

دولت جماهیر شوروی اعلام داشته که منابع تازه نفت درسیبری شرقی کشف شده‌ومحل منابع مزبور از دریاچه بایکال تااقیانوس لیبر میباشد. یکی ازعلمای زمین شناس موسوم بابوان کوبکین که در کشف این معادن عملا شرکت داشته اظهار نموده که این منابع تازه نفت‌اهمیت فوق‌العاده برای منابع جماهیر شوروی دارد . مثل سایر منابع نفت این سرزمین حاصلخیز جدید نفت هم از مرزهای کشور چندان دور نیستند وبهمین مناسبت درنظر گرفته شده که برای حفاظت آنها استحکاماتی بسازند که‌مثل استحکامات معروف «خط‌ماژینو» خواهد بود .

(سیرك‌پرس ۳۸/۱/۱۳)

خبرهای داخلی

خبر های خصوصی

در مجالس سخنرانی عمومی

روز ۲۵ شهریور در دبیرستان معقول و منقول (مروی) آقای آقا سید رضا فاموسی در اطراف فوائد مجالس سخنرانی صحبت کرده اند

عصر امروز آقای حسین دانش در دبیرستان پهلوی دراطراف اخلاق عمومی و اجتماعی سخنرانی می کنند .

روز ۲۸ شهریور آقای محمدعلی فرهنگ کردستانی در دبستان مازیار راجع باثر تربیت در زندگی سخنرانی می کنند .

در همان روز نیز آقای عطاءالله اشراقی در دبستان شاهدخت در اطراف لزوم تربیت و معنی آن در دنیای جدید سخنرانی خواهند کرد .

افزایش سرمایه شرکت

مبلغ دویست هزار ریال بسرمایه اولیه شرکت سهامی پخش سیگارت خوزستان افزوده شده وسرمایه شرکت ازیکمیلیون و پانصد هزار ریال بیك میلیون وهفتصد هزارریال بالغ گردیده است .

شرکت سهامی قماش

برای خرید وفروش قماش شرکتی بنام شرکت سهامی ولایتی قماش کردستان وسقزوبیجار وتوابع درشهر سنندج باسرمایه دویست هزارریال بدویست سهم یکهزار ریالی با اسم که تمام آن نقدا پرداخت شده برای مدت ۵ سال شمسی از تاریخ ۲۱ دیماه ۱۳۱۶ تشکیل گردیده و آقای محمد سعید بزرگی بسمت ریاست هیئت مدیره و آقایان عبدالصمد صابونی و فرج الله ماشیخ اف و حبیب‌الله اخوان وحاجی محمد امین صلاحی بسمت اعضاء هیئت مدیره وآقایان حاجی احمد شمسی و یحیی فادوشیان بسمت اعضاء علی‌البدل هیئت‌نامبرده تعیین شده اند

سخنرانی دردانشکده معقول

ساعت شش بعد ازظهر روز ۵شنبه ۲۸ بهمن آقای دکتر صدیق رئیس دانشسرای عالی درتالار دانشکده معقول ومنقول درباب بهره‌ایران در بیداری اروپا سخنرانی خواهند نمود

تاسیس شرکت

برای خرید و فروش توتون نیمکوب و سائیده وسایر اجناس انحصاری دخانیات وصرافی و معاملات اجناس مجاز وشرکت کردن باشرکتهای دیگر شرکتی درخرم شهر باسم شرکت سهامی بخش توتون نیمکوب خرمشهر آبادان عاد کان وتوابع باسرمایه نقدی یکملیون ریال درخرمشهر ازتاریخ بیست‌وچهارم دیماه ۱۳۱۶ برای مدت ده سال‌تمام تشکیل گردید

هیئت مدیره شرکت‌نامبرده‌عبارتند ازآقایان حاجی‌عبدالکریم دورقی جلال‌موفر حاجی‌عبدالصاحب بحرانی . سیدحسن احمدزاده اکبر آقالاری هادی شایسته سید محمدگازرونی علی یوسفی ابراهیم‌پاشار سعادت واعضاء علی‌البدل هیئت مدیره آقایان کلانی وجلیل بصیر نژاد می باشند .

گزارش تبریز

حمل کالاازراه‌ترابوزان

شرکت سهامی صادرات پرست که یکی‌از شرکتهای صادراتی است علاوه از صدور پوستهای نیم ساخت اجازهٔ صدور پشمهای حاصله ازپوستهای مورد مصرف کارخانه را نیز داشته و این پشمها را بوسیله مواد شیمیائی با اصول فنی مخصوصی از پوستها میگیرند که ابدا دارای آهك و جرم و قیره نبوده و بهیچوجه شباهتی بسایرپشمهای‌دباغی ندارد .

شرکت نامبرده اخیرا مقدار زیادی‌درحدود یکهزار و یکصد عدل پشم بیك کمپانی آلمانی فروخته و درصدد حمل آن‌ها برآمده بود.تا کنون حمل کالا از طریق روسیه صورت میگرفت ولی بر اثر اقداماتی که‌با مساعدت آقای کاظمی‌استاندار شرقی آذربایجان بعمل آمد کالای نامبرده از راه ترابوزان بالمان‌صادر گردید

و از لحاظ مساعدت و تشویق موافقت شد که اجناس مذکور بدون معطلی در مرز مستقیما بترابوزان حمل شود تا در آن‌جا مراسم گمرکی انجام گردد — چیزی که در ارسال کالا از راه ترابوزان مورد توجه میباشد موضوع پرداخت ارز است .

پشمهای فرستاده شده اگر از راه‌دیگری حمل میشد لازم بود کرایه وسایر عوارض آن‌ها بارز خارجی پرداخته شود و حال آن که کرایه‌و مخارج حمل ۱۹۰۰ عدل پشم از راه ترابوزان بریال کارسازی شده است و با این‌ترتیب از نظر اقتصادی مورد استفاده کشورخواهد بود .

گزارش تلگرافی شهرستانها

افتتاح خیابان سعی مقوی شروع گردیده است

بندر پهلوی ۲۳ — از دیروز احداث خیابان معروف سعی مقوی که در قسمت مرداب جنوبی واقع است شروع وه‌کاکین و بناهائی که دراطراف بود مشغول بخراب کردن وباجدیت کاملی روبه پیشرفت است .

قرار داد ۷۵۰ هکتار پنبه کاری منعقد شده است

نوبسرکان ۲۲ — برحسب دعوت شرکت سهامی پنبه برای عقد قرار داد و پرداخت مساعده بعداز ظهر پنج شنبه جلسه باحضور آقای بخشدار و عدهٔ از مالکین در شرکت منعقد ۷۵۰ هکتار پنبه قرارداد بسته ونیز به پرداخت مساعده شروع نمودند از شب ۲۲ جاری تا صبح برف کولاك ادامه داشت . و امروز هوا فوق العاده‌سرداست

بهبودی وضع بیمارستان

تل خسروی ۲۳ — ۱ مداری وبیمارستان تل خسروی که‌وضعیت‌مرتب‌وسودمندی نداشت اکنون بدستور فرماندار لشکری‌اوضاع آن مرتب وپزشك و پرستاردر انجام‌وظیفه کمال کوشش را می‌نمایند

۲ — سنگها و کزهای کوتاه کون که‌برای سنجیدن خوار باروفروش پارچه در دسترس‌دکان داران بود همه سنك ها و کز ها برچیده شده و بجای آن‌اعلا سنك کیلو مهروموم کرده بدکانداران داده اند تابعد خود آنها سنك فازی تهیه نمایند وهمچنین پارچه‌را بمتر فروشند .

۳ — همه ساله در موسم زمستان واسطه بردن گوسفندان بکرمسیر گوشت نایاب می شد امساله‌بادست آوردن گوسفند ازجاهای دور رفع نیاز مندی اهالی گردیده است .

سخنرانی در مسجد جامع

نوبسرکان ۲۲ — دوبعد از ظهر پنجشنبه ۲۱ جاری جلسه سخن رانی ازطرف اداره‌معارف با حضور عده از اهالی و تجار در مسجد جامع تشکیل آقای محمد سبز واری راجع ببهداشت و آب‌آشامیدنی سخن رانی نمودند

تجدید پروانه عمامه

کاشان ۲۳ — از طرف فرمانداری کاشان آگهی منتشر گردیده که صاحبان عمامه باید برای تجدید پروانه عمامه قبل از سال‌اقدام نمایند و الا پروانه های قبلی از درجه اعتبار ساقط خواهد بود

تنزل قیمت‌جو وگندم

قوچان ۲۳ — واسطه بارندگی‌های پی‌در پی واعتدال هوا خوار بار تنزل کرده مخصوصا جو و گندم که در یکماه پیش‌هرسیصد کیلو جو سیصد بیست ریال گندم چهارصدپنجاه ریال خرید فروش میشد حالیه های‌جو ۱۵۰ ریال گندم۲۵۰ ریال رسیده ومشتری نداره روغن هم از سه کیلو چهل‌ریال بسی‌ریال تنزل یافته

سیمهای اطراف بر اثر طوفان خراب شده است

نائین۲۳ — هوا فوق‌العاده سرد شده دیروز ازصبح تانصف شب طوفان شدیدی مداومت داشته که دراثر طوفان سیم‌های سمت اردستان هر سه خراب شده .

بسته شدن راه

فیروزکوه ۲۳ — واسطه آمدن برف ازدیشب کدوك راه مازندران بسته شده واتومبیل رفت‌و آمد ننموده است فعلا هوا آفتاب ولی‌خیلی سرد است .

بازشدن راه

فیروزکوه ۲۴ — دیشب یك اتومبیل ازمازندران وارد شد که راه بازشده بود وامروز صبح اتومبیل ها ازفیروز کوه بمازندران‌رفتند

۵سانتیمتر برف بارنده است

آذرشهر ۲۳ — سه روز بود باد سخت می‌وزید وهوا را سرد کرده بود دیروز از صبح تایك ساعت ازظهر گذشته برف تکه تکه تا پنج سانتیمتر باریده امروزهوا آفتاب است

گیفان ۲۳ — از نصف شب ۲۲ ماه جاری تا امروز صبح لاینقطع برف وباران نازل‌و اسباب مسرت‌وامیدواری زارعین فراهم گردیده

باجگیران ۲۳ — دیشب برف زیادی نازل وامروزهم بادهای شدید موزد .

میزان درجه حرارت

بر طبق دستگاه آثار جویه دایره آمار شهرداری تهران

روز ۲۵بهمن ماه۱۳۱۶بقراردیل بوده است

ساعت ۱۲ ظهر	۷ر	+
یك بعداز «	۹ر	+ حداکثر
شش « «	۶ر۲۵	+
۱۲ نصف‌شب	۲ —	زیرصفر حداقل

حدمتوسط ۴ر۰۶ درجه‌سانتیگراد

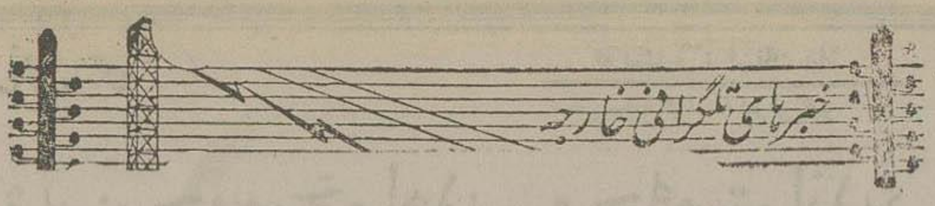

خبرگزاری پارس ۲۶ بهمن و۱۵فوریه

خبرهای اسپانیا

پیشرفت شورشیان در جبهه جنوب

سالامانك — ۱۴ فوریهٔ یادداشت شورشیان که عصرروزیکشنبه منتشر گردیده است‌حاکی است که نیروی آنها درقطعه (زالانما) واقع درجنوب اسپانیا جمهوریخواهان را ازمواضع خود واقع در (سیرالکالنا) اخراج نموده و قصر (الکالنا) وتنگه (انزلوا) رابتصرف درآورده وبدشمن تلفات سنگینی وارد ساخته اند .

استادگی جمهوریخواهان در جبهه‌جنوب وخود داری شورشیان از تجدید حمله

مادرید ۱۴ — اعلامیه جمهوریخواهان که عصر روز یکشنبه منتشر گردیده حاکی است که فعالیت نیروی شورشیان درقطعه (زالامنا) محدود به بمباران مواضع جمهوریخواهان میباشد و نظر باین که بمناسبت مقاومت نیروی جمهوری خواهان ناتوان شده اند درطی چند روز اخیر از تجدید حملات خویش خود داری کرده اند

شورشیان اقرار دارند که کاری از پیش نبرده‌اند

سالامانك — ۱۴ — براثر طوفانی که از بامداد تا شام ادامه داشته عملیات ارتشی دچار اشکال گردیده ودرجبهه‌استرامادور پیشرفت‌محسوسی حاصل نشده است .

جنك قطعی جبهه مشرق چندروز دیگر شروع خواهد شد

سالامانك — ۱۴ — در جبهه (تروئل) حمله دشمن را به (الفامبرا) دفع کرده‌اند

سارا کس — ۱۴ — برطبق ظهارات محافل شورشیان روز ۱شنبه در جبهه (تروئل) عملیات ارتشی مهمی روی نداده‌است واز مواضع شورشیان واقع برساحل چپ رود خانه (الفامبرا) نیزخبر میرسد که نیروی جمهوریخواهان سوی تپه های واقع درمشرق رودخانه عقب نشسته وبدین طریق ساحل‌چپ رودخانه نامبرده را بکلی تخلیه کرده‌اند

وانتظار میرود که شورشیان تاچند روز دیگراز رودهبور نموده ودر (سیرادل‌پیو) واقع درشمال جبهه (تروئل) جنك قطعی ومهمی بوقوع پیوندد .

سالامانك — ۱۴ — ازجبهه (تروئل) خبر می‌رسد که نیروی شورشیان مواضع خودرا واقع برساحل راست‌رود (الفامبرا) مستحکم نموده‌اند وطوفانی که‌از بامدادتاشام ادامه‌داشته مانع‌هر گونه عملیات ارتشی گردیده است

نرخ بانك ملی ایران درتاریخ۲۶-۱۱-۱۶

عهده:	ارز	نرخ رسمی بانك — خرید — نرخ پیش	خرید — نرخ روز	فروش — نرخ پیش	فروش — نرخ روز	نرخ ارز بیره‌انگلیسی بدون تعهد — نرخ روز
آمستردام	صدفلورن‌هلندی	۸۹۲ر۶۵	۸۹۲ر۶۵	۹۰۳ر۶۵	۹۰۳ر۶۵	۸ر۹۶۷۵
بغداد	یك‌دینارعراق	—ر۸۰	—ر۸۰	۸۰ر۶۵	۸۰ر۶۵	—
برلن یاهامبورك	صد مارك	—	—	۶۵۰ر۸۵	۶۵۰ر۸۵	۸۲ر۴۲
بمبئی	« روپیه	۶۰۳ر۶۰	۶۰۳ر۶۰	۶۰۹ر۷۰	۶۰۹ر۷۰	۹۸ر۹۶۴
بروکسل	« بلکا	۲۷۱ر۸۰	۲۷۱ر۷۵	۲۷۶ر۸۰	۲۷۶ر۷۵	۲۹ر۵۶
بوداپست	یك پنگو	—	—	—	—	۲۵ر۱۲
زوریخ	صد فرانك سویس	۳۷۱ر۱۵	۳۷۱ر۲۵	۳۷۶ر۲۵	۳۷۶ر۲۵	۲۱ر۶۰۷
لندن	یك‌لیرهٔ انگلیسی	—ر۸۰	—ر۸۰	۸۰ر۵۰	۸۰ر۵۰	—
اسلامبول	یك لیره ترك	—	—	—	—	۶ر۲۱
نیویورك	یك دولارامریکا نقد	۱۵ر۹۵	۱۵ر۹۳	۱۶ر۳۵	۱۶ر۳۳	۵ر۰۲۰۰
« «	« یکماه وعده	—	—	—	—	—
« «	« سه ماه وعده	۵۰ر۳۵	۵۰ر۲۰	۵۴ر۶۰	۵۴ر۵۰	۵ر۰۱۲۹
پاریس	صد فرانك فرانسه نقد	—	—	—	—	۱۵۲ر۲۱
« «	« یکماه وعده	—	—	—	—	۱۵۴ر۰۸
« «	« سه ماه وعده	—	—	—	۵۹ر۶۰	۱۵۷ر۷۱
پراك	صد کورون چك	۸۴ر۱۵	۸۴ر۱۵	۸۶ر۴۰	۸۶ر۴۰	۱۴۲ر۷۵
رم یامیلان	صد لیر ایتالیا	—	—	۴۲۲ر	۴۲۲ر	۵ر۳۵
استکهلم	صد کورون‌سوئد	—	—	۳۰۹ر	۳۰۹ر۳۰	۱۹ر۴۰۲
ورشو	صد زلوتی‌لهستان	—	—	۳۰۸ر	۳۰۸ر۵۵	۲۶-۷,۱۶
وین	صد شیلینك‌اتریش	—	—	—	—	۲۶-۰۵۰

نرخ فلزات : نرخ روز — نرخ بورس لندن ۲۵ر۱۱ر۱۶ — نرخ روز

درلندن ۲۵ر۱۱ر۱۶	نرخ روز	اوراق بهادار	نرخ روز
۱ اونس زر ویژه (۳۱ر۱۰۳۴ گرام)	۱۳۹ شلینك	وام جنك انگلیس	۱ر۸ ۱۰۳ درصد پوند
۱ اونس‌سیم استاندارد (بعیار ۹۲۵ر۰)	۹ پنس	وام ایران ۱۹۱۱	۱ر۲- ۱۰۳
	۲۰ پنس	سهم کمپانی نفت ایران وانگلیس	۱۳ر۱۶-۱۳
	۳ر۱۶	سهم بانك شاهنشاهی	۱ر۲-۱۴
۱ اونس‌سیم استاندارد (دوماهه)	۱۹ پنس و ۱۱ر۱۶	سهم تنگه سوئز	۱۶۰,-
۱ تن مس نقد	۳۸ پوند ۵ر۱۶	سهم رویال‌دوچ	۳۹ شلینك ۳ر۸
۱ تن مس سه ماهه	۳۸ « ۹ر۱۶	**کالا**	
۱ « سرب نقد	۱۴ ۱۳ر۱۶	سیب‌بیوریول هرپوندانگلیسی	۵,۰۴ پنس
۱ « « سه‌ماهه	۱۵ «	سیب‌نیویورك هرپوند «	۹,۳۴ سنت
درتهران		تندمه‌ماتیتوبانمره ۳هربوشل	۴۹ شلینك‌و۴ پنس۲ر۱
۱ کیلو گرام زرویژه	۱۲,۰۰۰ ت	۲۱۷ر۷۲۴ کیلو گرام	
بعلاوه‌مبلغی‌بعنوان‌جایزه فروش برحسب مقدار زریکه عرضه می‌شود		جوو بنی یك هربوشل	۳۰ شلینك
		۱۸۱ر۴۳۷ کیلو گرام	
		نخ نمره ۲۰ هر رطل ۴۵۳ر۵۹ لرم)	۸ پنس و ۵ر۸
۱ اونس سیم	اگر ارزیابی نمیشود	نخ نمره ۴۰ هر رطل (۵۳۴ر۵۹ گرم)	۱۳ پنس ۳ر۴
۱ کیلو گرام مس	« « « «		
۱ کیلو گرام‌سرب	« « « «		

خبرهای شرق دور

ایستادگی نیروی چین

ژاپنیها بادادن تلفات سنگین اندکی پیشرفته اند - در یکربع ساعت دوهزار تن چینی وگروه بسیاری ژاپنی کشته شده اند - عملیات نیروی ژاپن دراعتداد راه آهن پکن به هانکئو وعزم چینیها بایستادگی

هانکئو ۱۴ فوریه - اخبار روز دوشنبه منتشره از منابع چین حاکی است که برخلاف اظهارات نیروی ژاپن دفاع چینی ها در موقع جنگ مربوط بتصرف راه آهن (اونکهای و (تی بن تسن) و (پو ئو) بسیار موثر بوده و نیروی ژاپن پس از دادن تلفات سنگین بپیشرفت نامحسوسی نائل آمده اند وژنرال (لی چوجنگ) فرمانده نیروی چین در ایالت (شانتونگ) نیز حکم حمله متقابل صادر کرده است .

چهار هزار نفر ژاپنی هم که روزشنبه ازرود (هوای) عبور نموده بودند لا ینقطع مورد حمله قرار گرفته وروز دوشنبه بامداد درجنوب (کوچنگ) و قم در پنجاه کیلومتری رود (هوای) جنگ خونینی بوقوع پیوسته وهردوطرف تلفات سنگین وارد آمده است وبموجب اظهارات چینیها نیروی آنها درظرف یکربع ساعت جنگ ۲۰۰۰ ونیروی دشمن هم عده کثیری تلفات داده اند . یک ستون نیروی چین هم بقصبه (تنیانگ) نزدیک (لین هوا یا کیان) واقع ورود (هوای) که نیروی ژاپن آنرا مستحکم نموده بود حمله کرده اند .

این زدوخورد بنفع نیروی چین تمام شده است زیرا قریه مزبور را تحت تصرف درآورده اند

یکدسته دیگر از نیروی چین برای جلو گیری از پیشرفت نیروی ژاپن بسمت (تیانگ سیاین) حرکت نموده و بموجب آخرین اطلاعات واصله بدیوارهای (پنچانگ) رسیده ودرمقابل برتری ژاپن از حیث اسلحه ونظام مجبور بعقب نشینی گردیده اند

اولیای امور چین تاکید مینمایند که نیروی ژاپن شهر (چیچین) واقع دردویست کیلومتری رود زرد را بتصرف درآورده واکنون درامتداد خط راه آهن واقع بین (پکن) و (هانکئو) پیشرفت مینمایند وجدیت بخرج میدهند که ازچندین نقطه ساحلی رود مزبور عبور نموده و مواضع مهم واقع درامتداد خط راه آهن (لونکهای) ومخصوصا (چیچئو) و (تائی فونگ) رامتصرف گردند .

تصور میرود نقشهٔ عملیات آینده آنها پیشرفت دسته جمعی بسمت مشرق باشد . هنوز ازاهمیت مواضع نیروی چین درقسمت رود مزبور اطلاعی دردست نیست . اولیای امور ژاپن تصور میکنند که نیروی آنها در آن قسمت بامقاومت شدید نیروی چین مصادف گردند . محافل رسمی چین ظهار میدارند که نیروی چین برای جلو گیری قطعی ازپیشرفت نیروی ژاپن با کمال قوا کوشش میکنند

پیشرفت نیروی ژاپن درامتداد راه آهن پکن به هانکئو وتلفات سنگین سپاه چین

شانگهای - ۱۴ - بموجب اطلاعاتی که ازمنابع ژاپن بدست آمده است نیروی ژاپن در طی پیشرفت خود بسمت خط راه آهن بین پکن و هانکئو مقاومت نیروی چین را در هم شکسته و آنهارامجبور نموده اند بانظمی کامل عقب نشینی نمایند وبعلاوه از رودخانه‌ئی که بسمت (چیچین) جاری میباشد عبور نموده وپیشرفت خود ادامه داده وتلفات سنگین بنیروی چین وارد آورده ودوهزار نفر از آنهارا کشته ومقدار معتنابهی مهمات بدست آورده اند ونیز هنگام جلو گیری از پیشرفت نیروی ژاپن درخط راه آهن بین (تی بن تسن) و(پو ئو) تلفات نیروی چین بسیار سنگین بوده ودرطی زدوخورد درامتداد روخانه هوای دوهزار نفر از آنهامقتول ویکصدو پنجاه نفر اسیر گردیده اند

روز یکشنبه وبامداد روز دوشنبه درامتداد خط راه آهن بین (جاینگو) و (کانتن) هواپیماهای ژاپن فوق العاده ابراز فعالیت نموده بدینطریق که یک نطار مهمی از اتومبیل های بزرگ حامل افراد نیروی چین را مورد بمباران قرارداده وچندین جاده راهم ویران نموده اند

نیروی چین پیوسته بسمت جنوب عقب می نشیند و ژاپنیها برود زرد رسیده اند

توکیو - ۱۴ - بموجب اطلاعاتی که از منابع ژاپن بدست آمده نیروی ژاپن که درقسمت راه آهن بین پکن و هانکئو مشغول عملیات می باشند بسمت جنوب پیشرفت نموده اند و نموده اند ونیروئی هم که سمت (لان فنگ) پیشرفت می نمود وارد ناحیه رود زرد گردیده اند . بامداد روز دوشنبه اولیای امور ژاپن اطلاع دادند که نیروی آنها شهر (جانکوان) واقع در بیست کیلومتری ساحل چپ رود زرد را متصرف گردیده اند

نیروی چین پیوسته عقب نشینی می نمایند زیرا درساحل چپ رود مزبور ازعهده مقاومت جدی برنمیایند

انتظار جنگ سخت درامتداد خط آهن تی بن تسن پوکئو وجناح راست جبهه شمال

نانکن - ۱۴ - ازمنابع ژاپن خبرمیرسد که اولیای امور ارتش چین چند هنگ ازسربازان خودرا در پیرامون (هوفی) تمرکز داده اندتااز پیشرفت نیروی ژاپن در خط راه آهن بین (تی بن تسن) و (پو ئو) جدا جلو گیری بعمل آورند .

از طرف دیگر ژاپنی ها دستور رسیده که نیروهای کمکی مهمی بقسمت (هوفی) اعزام دارند بنابراین انتظار میرود همین روزها زدوخورد بسیار شدید بوقوع پیوندد

قضیه تسلیحات دریائی

پس از پاسخ منفی ژاپن

دولت انگلیس سعی خواهد کرد تسلیحات دریائی محدود شود

لندن - ۱۴ فوریه - محافل سیاسی لندن تصور میکنند که دولت انگلیس علی رغم پاسخ منفی دولت ژاپن برای تجدید تسلیحات دریائی مساعی لازم را مبذول خواهد داشت و اگر چه بمناسبت خود داری ژاپن از تشریک مساعی باسایر دولت ها تصور نمیرود تشکیل یک انجمن دریائی منتج نتیجه مطلوبه گردد . معذلک عقیده محافل سیاسی انگلیس برآنست که دولت متبوع آن ها از کوچکترین وسیله که مفید فایده باشد صرف نظر نخواهد کرد

روزنامه (دیلی اکسپرس) مینگارد دولت انگلیس پیشنهاد خواهد کرد که میزان کنونی تسلیحات دریائی تا بهار ۱۹۳۹ حفظ شود و در این اثنا انجمنی مرکب از نمایندگان هیئت دولت انگلیس و آمریکا و ژاپن و فرانسه و آلمان وایتالیا و شوروی تشکیل خواهد شد و اگر نتیجه سود مندی از آن اتخاذ گردد قرار داد های موجودهٔ مورد تجدید نظر واقع خواهد گردید . همان روزنامه خاطر نشان می کند که عقیده وزارت دریا داری انگلیس اگرچه هیچ دولتی لازم نمی داند بساختن کشتیهائی بظرفیت بیش از ۳۵۰۰۰ تن مبادرت ورزد معذلک طرح کشتیهای انگلیس که ظرفیت آن ها در حدود ۴۲۰۰۰ تن میباشد وتسلیم پارلمان گردیده است باید مورد موافقت نظر بین المللی قرار گیرد

عواقب وخیم رویه ژاپن

شهر واتیکان - ۱۴ - بنا مندرجات روزنامه (اسرواتور) تصور میرود پاسخ منفی دولت ژاپن بیاد داشتهای دولتهای انگلیس و فرانسه و امریکا راجع بمسئله تحدید تسلیحات دریائی عواقب وخیم دربرداشته باشد.

در اثر همین امتناع تصور میرود برنامه ساختن ناوگان ژاپن هم از حدودی که برطبق پیمان لندن تعیین شده است تجاوز کند.

چنین تصمیمی نه تنها موجب افزایش تسلیحات خواهد شد بلکه قطعا اوضاع بین المللی را دوچار وخامت وپیچیدگی خواهد کرد.

در انگلستان

دولت انگلیس

فتح حبشه را برسمیت نشناخته

لندن - ۱۴ فوریه - مسئله رویه‌ئی که باید انگلیس نسبت بشناسائی فتوحات ایتالیا در حبشه اتخاذ نماید بار دیگر جزو دستور مجلس شورای ملی قرار گرفته است. (هندرسن) نماینده حزب کار از وزیر امور خارجه تقاضا نموده است اطمینان دهد که دولت انگلیس حاکمیت ایتالیا را برحبشه برسمیت نخواهد شناخت واین موضوع را نظر رویه‌ئی که دولت هلند اتخاذ نموده باوزیر امور خارجه درمیان نهاده (ادن) درپاسخ اظهار داشت که رویه دولت انگلیس برطبق آخرین اظهاراتیکه درمجلس شورای ملی دراین باب بعمل آمده است بهیچوجه تغییر نیافته است

شایعات راجع به تغییرات احتمالی در هیئت دولت انگلیس

لندن - ۱۴ - روزنامه (دیلی میل) راجع بشایعات منتشره درباره تغییرات احتمالی در هیئت دولت انگلیس مینویسد که انتخاب (وینستون چرچیل) بسمت وزیر جنگ باردیگر درنظر گرفته شده است و هیئتی هم که اخیرا مامور تحقیق اوضاع هوا پیمائی کشوری گردیده بود گزارش خودرا تنظیم نموده ودرطی آن پیشنهاد کرده است که من بعد هواپیماهای کشوری تحت بازرسی وزارت هواپیمائی درنیاید بلکه یک وزارت مخصوص برای هواپیمائی کشوری تاسیس گردد .

(چمبرلین) هم ازموقع استفاده کرده و درکابینه تغییراتی بعمل خواهد آورد وممکن است (لرد سونتین) وزیر کنونی هواپیمائی را بمقام وزارت دریاداری و (هوربلیشا) وزیر جنگ کنونی را بمقام وزارت هواپیمائی منصوب نماید دینطریق مقام وزارت جنگ که بلا متصدی خواهد ماند به (وینستون چرچیل) واگذار کند .

درشبه جزیره بالکان

سیاست رومانی

نسبت بفرانسه تغییر نیافته

پاریس - ۱۴ فوریه - ژنرال (انتونسکو) وزیر جنگ رومانی درضمن مصاحبه بامخبرروزنامه ژورنال مقیم بخارست از روابط صمیمانه موجوده بین فرانسه و رومانی سخن رانده و آنرا تاکید نموده است

متعاقبا چنین اظهار داشته است : من که عهده دار تشکیلات و فرماندهی و حمایت ارتش می باشم بشما اطمینان میدهم که مودت رومانی نسبت بفرانسه بهیچوجه تغییر نیافته و دولت رومانی درنظر ندارد مناسبات دوستانه خود را بادولتهای خارجه ومخصوصا بافرانسه تغییر دهد

کابینه رومانی استعفاء نداده

بخارست - ۱۴ - اخبار شایعه مربوط باستعفا دولت رومانی جدا تکذیب میگردد

اگر غیر رسمی باژاپن مذاکره شود بدادن توضیحات حاضر خواهد شد

توکیو - ۱۴ - یکنفر از نمایندگان وزارت امور خارجه راجع بخبر دائر بر این که دولت ژاپن از دادن هر توضیحی راجع بظرفیت ناوگان خویش خودداری خواهد کرد بمخبرین جراید چنین اظهار داشته است :

بعقیده من بهتر آنست که ملل خارجی راجع بناوگان بطور غیررسمی بادولت ژاپن داخل مذاکره گردند واگرچه دولت ژاپن رسما بمواد عهد نامه لندن ملحق نگردیده است معذلک راجع بظرفیت کشتیهای جدید خود توضیحات لازم را خواهد داد .

ژاپن می خواهد حل قضیه بتعویق افتد

توکیو - ۱۴ - عقیده ناظرین امور بر آنست که اشاره نماینده وزارت امور خارجه ژاپن میل دارد حل قضیه را بتعویق اندازد . وزارت دریاداری هم اشاره نامبرده را مبهم دانسته وتصور می کند مقصود نماینده مذکور آن بوده است احساسات ضد ژاپنی دولتهای مختلف را که در نتیجه وصول پاسخ روبشدت نهاده بود تخفیف دهد زیرا بهیچوجه امید نمیرود که دولت ژاپن رویه خویش را تغییر دهد مگر آنکه ملل مختلف اصل تقلیل ظرفیت ناوگان را قبول کنند

دراروپای مرکزی

اهمیت ملاقات شوشنیگ باهیتلر

چه مسائلی میان پیشوای آلمان وصدر اعظم اتریش مطرح گفتگو بوده است

پاریس - ۱۴ فوریه - روزنامه (تان) ملاقات هیتلر را با (شوشنیگ) بمنزله مهمترین واقعه سیاست عمومی اروپای مرکزی تلقی نموده وخاطر نشان میکند که ملاقات نامبرده مناسبات بین آلمان واتریش را تقویت نموده وبمنزله مقدمه تصفیه خواهد بود که هیتلر روز ۲۰ فوریه در مجلس شورای ملی آلمان ایراد نموده وبنجر باصلاح روابط دو کشور خواهد گردید . اعلامیه منتشره پس از ملاقات مذکور هم حاکی است که مذاکرات هیتلر و (شوشنیگ) بهیچوجه جنبه رسمی نداشته ومحدود بتبادل نظر راجع بمسائل سیاسی بوده است . از جمله مسائلی که مورد بحث قرار گرفته قضیه استقرار خانواده (هاسبورگ) برتخت سلطنت و موضوع نازیهای اتریش ومبارزه جراید در کشور واستقلال اتریش بوده است . روزنامه نامبرده ضمنا شایعات مربوط بملاقات (برچسگادن) وتغییر قریب الوقوع دولت اتریش راتکذیب میکند .

روزنامه های ایتالیا ملاقات دوسیاست مدار آلمان واتریش را واقعه هیجان آمیز میدانند - احتمال تغییرات در کابینه اتریش

رم - ۱۴ - جراید ایتالیا ملاقات هیتلر و (شوشنیگ) را بمنزله یکواقعه هیجان انگیز این هفته تلقی می کنند . ضمنا بمندرجات روزنامه (مساژرو) ملاقات مزبور که فاقد جنبه رسمی و کاملا دوستانه بوده است فوق العاده مهم میباشد زیرا مناسبات حسنه‌ای را که بین اتریش و آلمان موجود می باشد تقویت نموده است . کلیه تفصیلات این ملاقات قبلا باطلاع دولت ایتالیا رسیده بود و در ایتالیا نسبت بنتائج حاصله از آن اهمیت خاصی قائل می باشند و محافل ایتالیا اشکالات مهمی را که این ملاقات در لندن و پاریس حاصل نمود، با کمال خوشوقتی تلقی مینمایند .

مخبر روزنامه (وجه دیتالیا) مقیم وین مینویسد که ملاقات هیتلر و(شوشنیگ) واقعه مهم شگفت آور وهیجان انگیز نمیباشد بلکه نتیجه تمایلات شدیدی میباشد که برای حل مسائل مشکل اروپای مرکزی بعمل آمده است ،

مخبر روزنامه (بوبولودیرما) اطلاع میدهد که ملاقات هیتلر و (شوشنیگ) برای آن بوده است که راجع بیک یا چند ماده قرارداد منعقده در یازدهم ماه ژوئیه ۱۹۳۶ توضیحات وتعبیرات صحیحی داده شود . کلیه مخبرین جراید ایتالیا مهم ترین مینویسند که احتمال کلی میرود در هیئت دولت اتریش تغییرات کلی روی دهد و این تغییرات در آینده نزدیکی بوقوع خواهد پیوست .

مخبر مخصوص روزنامه (پوپولودیرما) بماده نه مکرر اصلاحی قرارداد منعقده در یازدهم ماه ژوئیه ۱۹۳۶ که پس از انتشار کتاب شوشنیگ موسوم به (دریمان استریچ) تصویب گردیده اشاره می نماید . ماده مزبور راجع بهمکاری حزب اقلیت ملی درهیئت دولت اتریش میباشد .

سفیر سابق آلمان دراتریش

اسن - ۴ - (فن پاپن) سفیر کبیر سابق آلمان در اتریش که موقع مذاکره هیتلر با (شوشنیگ) در (برچسگادن) حضور داشت باتفاق (شوشنیگ) بوین مراجعت نمود ولی پیش از چند روز در آنجا برای تصفیه امور شخصی خویش توقف نخواهد کرد .

اتریش فقط دو راه دارد

وین - ۱۴ - این نظر بیش از پیش قوت میگیرد که دولت اتریش پس از مذاکرات (برچسگادن) باید ازدو راه یکی را برگزیند واخبار حاصله ازمنابع مختلف نیز موید این نظریه میباشد :

۱ - اجرای بخش ۹ مکرر قرار داد جوانمردانه اتریش و آلمان منعقده در ۱۱ ژوئیه ۱۹۳۶ که برطبق آن (شوشنیگ) متعهد گردید است نمایندگان حزب مخالف را که « ملی » نامیده میشوند درهیئت دولت شرکت دهد وهیتلر نیز روز بیست ونهم فوریه درمجلس شورای ملی بدان اشاره نموده وتائید خواهد کرد هرگاه اتریش آنرا بمورد اجرا گذارد دولت آلمان استقلال اتریش واصل عدم مداخله در امور و جبهه میهن پرستان آنرا برسمیت شناخت و حتی افراد نازی های اتریش را دعوت بمراعات سکوت خواهد کرد .

۲ - عدم اجرای بخش مسکوت قرارداد نامبرده که درنتیجه آن مناسبات آلمان واتریش بکلی دگرگون خواهد گردید

مخصوصا تاکید میگردد که مهمترین مسئله که درروابط دو کشور اثر کامل داشته قضیه انتصاب (سسنیگ) عضو کاتولیک سوسیالیست ملی بوزارت داخله میباشد وظاهرا (شوشنیگ) حاضر بحل این قضیه است و فقط باید فردا با روسای جبهه میهن پرستان ووزراء دراینخصوص مذاکره کند

(شوشنیگ) دیروز وزیر مختار ایتالیا را نیز بحضور پذیرفته است ولی راجع بنتیجه این ملاقات و رویه ایتالیا اطلاع صحیحی در دست نیست .

دراتریش

تصمیمات موسلینی چه خواهد بود

رم - ۱۴ - فوریه بموجب اخبار واصله (موسلینی) عنقریب بسوی (کادل کاپیتال) ملک شخصی خود واقع در (رماین) رهسپار خواهد گردید وعقیده برخی ازمحافل برآنست که استراحت موسلینی با اقامت کنونی هیتلر در (برچسگادن) ارتباط دارد وباید دانست که معمولا پس ازاینگونه استراحت ها موسلینی تصمیم های مهمی را اعلام میدارد وشورای عالی فاشیست نیزروزچهارم مارس تشکیل خواهد شد وبقین است که عنقریب مسائل مهمی ازقبیل مناسبات ایتالیا وانگلیس وروابط ایتالیا وانگلیس وروابط ایتالیا و اسپانیا و قضیه اروپای مرکزی داخل درمرحله مهمی خواهد گردید وبدیهی است که ملاقات هیتلر با (شوشنیگ) در (برچسگادن) محور رم و برلن وایتالیا از پیش تقویت خواهد کرد .

جراید راجع بملاقات نامبرده بطورمستقیم تفسیری نمی نگارند ولی باستناد بمندرجات روزنامه های اتریش وآلمان تائید می کنند که مذاکرات مذکور در استقرار صلح موثرخواهد بود ولی این قضیه رااعتراف می کنند که مسائل کلی مربوط بدو کشورهنوز حل وتصفیه نگردیده است .

وزیر خارجه لهستان به ایتالیا خواهد رفت .

ورشو - ۱۴ - بموجب شایعات رسمی سرهنگ (بک) وزیر امور خارجه لهستان در نیمه دوم ماه مارس به ایتالیا مسافرت خواهد کرد .

درنامه وزیرمختار هلند ذکر امپراتوری ایتالیا شده است

امستردام - ۱۴ - دکتر (هوبوخت) وزیر مختار سابق هلند در بخارست از جانب دولت متبوع خود بسمت وزیر مختار به رم اعزام شده و نامه های خود را به عنوان پادشاه ایتالیا و امپراتور حبشه تقدیم داشته است ولی باید دانست منظور از ذکر چنین چنین عنوان آن نیست که هلند هم حاکمیت ایتالیا را بر حبشه به رسمیت شناخته است .

خبر هواپیمائی

مسافر هوائی بدور جهان

رم - ۱۴ فوریه - اکنون پنج هواپیمای ایتالیا تدارکات خود را برای مسافرت هوائی دور دنیا فراهم نموده اند و قرار است در ماه مارس از مشرق ایتالیا از طریق ژاپن حرکت نمایند . (برونوموسلینی) فرزند پیشوای ایتالیا یکی از هوانوردان مزبور میباشد .

آگهی های حراج اموال منقول و غیرمنقول

املاک واموال زیر در شعبه سوم اجرای اداره ثبت ایالتی طهران در روزهای معینه درستون تاریخ حراج میشود

نمره املاک و نوع ملک	محل ملک	مالک	به ثمن رسیده یا خیر	روز و ساعت حراج	قیمت حراج بریال
۲۳۳۸ چهار هزار متراز ۶ هزارمتر زمین	بخش ۱۰ نزدیك جاده طرشت	آقامحمد رضا قدوسی	رسیده	۳ ساعت قبل ازظهر ۲۷ر۱۱ر۶	۲۰۸۰۰
۲۸۴۰۲ نیمدانك خانه بیرونی و دودانك و نیم اندرونی	بخش ۱۱ قصبه تجریش	آقای ارباب رضا (سامعی)		۳ ساعت قبل از ظهر ۲ر۱۲ر۱۶	۳۸۷۷
۹ اعیانی ۳ دانك از ۶ دانك هریك از ۱ باب قهوه خانه و بهار بند طویله	قریه وصه ارد	شاطر حیدر (حاج ملاحسین کاشی)		۳ ساعت قبل از ظهر ۴ر۱۲ر۱۶	۲۰۰۰
۱ر۱۹۶۴ سه دانك مشاع از ۶ دانك ۱ بابخانه	بخش ۷ شرق	آقای اسمعیل کاظمیان فرمرد	رسیده	۲ ساعت قبل ازظهر ۷ر۱۲ر۱۶	۳۴۷۲
۲۶۸ و ۲۶۹ ششدانك ۲ بابدکان که ۱ باب آن ۲ دهنه میباشد	بخش ۶ کوچه کردها	آقای محمد حاجیان	رسیده	۳ ساعت قبل ازظهر ۸ر۱۲ر۱۶	۶۶۲۴
۴۰۴۸ چهاردانك مشاع از ۶ دانك ۱ بابخانه	بخش ۲ دولت	آقای سید حسین امیرحمزوی	رسیده	۲ ساعت قبل ازظهر ۹ر۱۲ر۱۶	۱۴۳۰۱
۳۰۸۳ و ۹ فرعی و ۹ر۴۶۹۷ فرعی ۱ سهم مشاع از ۲ سهم ۴ بابخانه متصلات بهم باستثناء ثمن اعیانی	محله میرعماد کوچه میرعماد بخش ۴ اکدر قلی خان	آقای یحیی ابری	رسیده	۳ ساعت قبل ازظهر ۲۳ر۱۲ر۶	۱۱۷۶۷
۵۰۷۶ ششدانك ۱ دستگاه عمارت که عبارت است از حیاط بیرونی	کوچه چرغعلی	مریم خانم باوند	رسیده	۳ ساعت قبل ازظهر ۲۵ر۱۲ر۶	۲۴۷۸۰

درشکه شماره ۷۷۹۰ تهران و ۳ راس اسب (۲ راس برنجی و ۱ راس کهربا) ملکی آقای علی قلی نیکوداد ۱ ساعت قبل ازظهر ۵ر۱۲ر۱۶ درچهارراه کاوندك از ۱۶۰۰ ریال حراج میشود

۱۵۰ عدد پوست روباه متفرقه دباغی شده ملکی الکساندر کریکوریان قره داغی ۳ ساعت قبل ازظهر ۵ر۱۲ر۱۶ درچهار راه کاوندك ازمبلغ ۵۵۰۰ ریال حراج میشود

یك دستگاه اتومبیل باری اندیانا شماره ۹۱۷۱ شهربانی تهران ملکی آقایان محمود طاهباز و رستم ملکیان ارومیه که فاقد یکدست فنرعقب میباشد در تاریخ ۲ر۱۲ر۱۶ ساعت ۳ قبل ازظهر درمحل حراج عمومی چهار راه کاوندك از مبلغ ۱۵۰۰۰ ریال حراج میشود

یك دستگاه اتومبیل هودسن کالسکه شماره ۶۹۱۱ شهربانی تهران باضافه لوازمات ذیل . چك — لاستیك یدکی ۲ تلمبه — هندل — کریس — بمپ — چکش آچار فرانسه — ۲ عدد انبردست — چسب — ۳ عدد آچار دوسر — آچار شمعی — آچار پیچ گوشتی ۱ عدد دونی کریس — ۱ تخته فالیچه زیر پا ملکی آقای ارشام قره خانی درروز ۴ر۱۲ر۱۶ چهارساعت ونیم بعد ازظهر درچهار راه کاوندك ازمبلغ ۱۰۰۰۰ ریال شروع بحراج میشود

یك دستگاه اتومبیل باری شماره ۸۴۱۲ شهربانی تهران ملکی حاج ابوالقاسم (حاجی ملاحاجی) درروز ۴ر۱۲ر۱۶ پنج ساعت بعد ازظهر درچهارراه کاوندك ازمبلغ ۳۵۰۰۰ ریال حراج میشود

۱ دستگاه اتومبیل انترناسیونال شماره ۷۴۳۴ شهربانی تهران ملکی آقاسیدحسین مدبرالاسلام مقدس که فاقد جعبه دنده و کلاج ونکه میل کاردان استارت کارنر زیر موتور تخته جلوتو فرمیباشد درروز ۷ر۱۲ر۱۶ چهارساعت ونیم بعداز ظهر درکاراژ شعاعلی فرجی واقع در خیابان کمرك مقابل خانی آباد ازمبلغ ۱۳۰۰۰ ریال حراج میشود

۱ دستگاه اتومبیل باری بر کوای شماره ۱۹۲۱ شهربانی خوزستان ملکی آقای اسد الله مجازی درروز ۸ر۱۲ر۱۶ ساعت ۳ بعدازظهر درچهارراه کاوندك ازمبلغ ۲۴۰۰۰ ریال حراج میشود

۱ دستگاه موتور و ۱ دستگاه والاسفکه نمره ۲۴ و ۱۲ و ۳ فلکه دیك تراسمسیان و ۷ ذرع تسمه و کوره لچی ونحته بندی واثاثیه موتور ملکی آقای سیدعلی نقی حسینی لی درروز ۲۵ر۱۲ر۱۶ ساعت ۴ ونیم بعدازظهر درکاراژ عظیما واقع در خارج دروازه حضرت عبدالعظیم ازمبلغ ۱۶۰۰۰ ریال حراج می شود

آگهی ۳۲۵۹ر۱۴۸۸۸

یکباب اطاق پلاك شماره ۲۱۰۲ بانضمام اطاق نحتانی کوچك شمارهٔ پلاك شمارهٔ ۲۱۰۵ واقعه در میدان ماما شرف کاشان بمبلغ ۲۷۶ ریال تقویم شده است ملکی حسین عبدی در تاریخ ۵ شنبه ۲۶ اسفند ۱۳۱۶ سه ساعت قبل از ظهر در شعبه اجرای ثبت کاشان بمزایده گذارده می‌شود ومزایده پس ازوضع دو عشر از مبلغ تقویم شده فوق شروع خواهد شد تاریخ انتشار ۲۶ بهمن ۱۳۱۶

رئیس اداره ثبت کاشان علی آیت الله‌زاده

شماره آگهی ۶۶۸۹ — ۱-۸

اعلان حراج نمره ۵۵۵۰ر۲۹۷۸

پلاك نمره ۴۵۹۷ بخش دو یکدانك مشاع از ششدانك یك قطعه باغ مشهور بداغباغی واقعه درخوی بخش دو ملکی آقای محمد جعفر امیری که ثبت رسیده در روز ششم فروردین ماه ۱۳۱۷ ساعت سه قبل از ظهر در شعبه اجرای ثبت خوی بمزایده گذارده می شود پس ازوضع دو عشر حراج از مبلغ هزارو دویست و هشتاد وهشت ریال و ده دینار شروع خواهد

تاریخ انتشار ۲۶ بهمن ماه ۱۳۱۶ رئیس ثبت اسناد واملاك خوی مصطفی میر شمس

شماره آگهی ۶۶۱۸ — ۱-۸

آگهی ج ۳-۹۲ شماره ۳۴۹۹۹ ص ۳۵۳۹ شماره حساب ۹۸۷۹-۱۰۱۷۹

به آقای حاج سلطان و خانم نجمی و وراث دیگر آقا شیخ جواد بجمی اخطار می شود - راجع بمعامله شرطی که آقای شیخ جواد نسبت بچهار دانك مشاع از ششدانك خانه پلاك شماره ۵۸۳ بخش ۱۲ بمدت ۲ سال (ثمن معامله سه هزار ریال) نموده و در مدت مقرر از حق خود استفاده نکرده فوت شده وچون محل اقامت شما معلوم نیست لذا طبق ماده ۷ نظامنامه وبمعاد ماده ۳۴ قانون ثبت بشما آگهی داده می شود چنانچه ازتاریخ انتشار اولین آگهی نوبتی در ظرف مدت سه ماه کلیه بدهی مورث خودتان را باطلاع این شعبه بمتعهدلها نه پردازید بدون اینکه اخطار دیگری بشما بشود ملك مورد معامله بمزایده گذارده شده وطلب متعهدلها نادیه خواهد شد این آگهی در مدت یکماه ده روز یکمرتبه در جریده اطلاعات منتشر خواهد شد آگهی نوبت سوم تاریخ انتشار ۲۶ر۱۱ر۱۳۱۶ رئیس شعبه ۳ اجرای ثبت تهران — **مهدوی**

شماره آگهی ۶۲۲۵

دکتر کاسپاریان

خیابان سعدی جنب کافه ژاله در دوم

متخصص امراض مقاربتی — داخلی — مالاریا

معالجه بوسیله برق (امواج کوتاه)

کابینه مخصوص جاو کیری امراض مقاربتی

حق المعالجه مناسب دریافت میشود

وقت پذیرائی ۹-۱۲ صبح وار ۴ تا ۸ بعد ازظهر

شماره آگهی ۶۵۲۲ — ۸-۲۰

مرغ آبی سیاه ممتاز

شماره آگهی ۶۵۹۹ — ۶-۳۲

آگهی حراج

موسسه رهنی - بانك ملی ایران

باطلاع عموم میرساند مرهونهائی که در آخر آبان ماه ۱۳۱۵ (۱۴) ماه قبل قبول شده وتا کنون برای خارج کردن وبانجدید آن اقدامی نشده (روز جمعه ۲۹ بهمن ماه جاری ۱۷ ذیحجه) از ساعت ۹ صبح بمعرض حراج گذارده خواهد شد صاحبان قبوض میتوانند اینمدت برای تجدید ویا خارج کردن گروی خود موسسه مراجعه نمایند

۱- نفیسه (قبوض سفید) از شماره ۱۵۱۶۶ الی ۱۶۹۶۲

۲- منسوج (قبوض زرد) ازشماره ۳۷۲۸۴ الی ۳۸۵۰۰ واز ۱ الی ۹۰۴

۳- مس و ورشو آلات (قبوض نرمز) ازشماره ۶۹۰۱ الی ۷۷۳۰

شماره آگهی ۶۴۹۳ — ۳-۳ — **موسسه رهنی - بانك ملی ایران**

دکتر آرمن پطروسیان

متخصص درامراض تناسلی وجلدی

و کمافی السابق ازساعت ۸ الی ۱۲ ظهر وازه الی ۸ بعداز ظهر ازمرضی محترم پذیرائی میشود

معالجات بوسیله الکتریسته

آدرس — خیابان فردوسی (علاء الدوله سابق) کوچه بختیاریها تلفن نمره ۶۸۰۱

شماره آگهی ۶۵۱۹ — ۱۰- — نمره ثبت اداره صحیه ومعاونت عمومی ۷۲۳

غذای خوب

در تهران منحصر به رستوران مهمانخانه خیام است که زیر نظر شرکت ایران تور بوسیله کارکنان متخصص در آشپزی تهیه میشود غذاهای این مکان باهیچ رستورانی قابل مقایسه نیست زیرا با اعلانرین اجناس ماکول نرین غذاها را تهیه می کند .

رستوران خیام (گراند هتل سابق) خیابان لاله زار

شماره آگهی ۶۰۶۵ — ۸ - ۸

آگهی شماره ۳۷۷۸۵ ص ۳۴۳۵ — ۴ر۱۱ر۱۳۱۶ شماره حساب ۵۹۵۵ر۸۵۹۶ مر ۳-۲۸۵

بطوبی خانم — فاطمه خانم — وبابه خانم عشرت خانم — اشرف خانم — صغرا خانم قیمه عزیزه خانم معصومه خانم پرانکیز خانم) وحاجیه خانم قیمه (زهرا خانم — عالیه خانم — ناصر وآقایان حسین احمد و قاسم — محمد وسایر ورات مرحوم مهدی دانا اخطار می شود راجع بمعامله شرطی نیمدانك مشاع از ششدانك یکباب خانه مشتمل بر بیرونی واندرونی واقعه در بخش ۸ قرب آذر قلی پلاك شماره ۵۵۶۹ که آقای مهدی رئیس داناطبق سند رسمی شماره ۲۰۵۳ فرستاده ازدفتر اسناد رسمی شماره ۲۹ (ثمن معامله ۱۵۰۰ ریال بازرین تاج خانم رمضان) نموده ودرمدت مقرره از حق خود استفاده ننموده وفوت کرده زرین تاج خانم مورد معامله را طبق سند علیحده بعالیه خانم (آل احمد) انتقال داده) نظر باینکه محل اقامت شما معلوم نیست لذا طبق ماده ۷ نظامنامه و معاد ماده ۳۴ قانون ثبت بشما آگهی داده‌میشود چنانچه از تاریخ انتشار این آگهی تا مدت یکماه بدهی مورث خود را باطلاع این شعبه عالیه خانم آل احمد نادیه ننمائید بدون اینکه اخطار دیگری بشما بشود ملك مورد معامله بمزایده گذارده شده وطلب متعهد لها نادیه خواهد شد این آگهی در مدت یکماه هر ده روز یکمرتبه در جریده اطلاعات منتشر خواهد شد

نوبت دوم تاریخ انتشار ۲۶ر۱۱ر۱۳۱۶

رئیس شعبه ۳ ثبت تهران **مهدوی**

شماره آگهی ۶۴۹۲

آگهی شماره ۱۰۶۹۲ر۱۰۳۹۲ حساب

بآقای جلال الدین نیك خواه که محل اقامت او معلوم نیست اخطار می‌شود :

آقای ابراهیم خلیل عامری بموجب لازم الاجرای شماره ۳۷۰۶ برای وصول مبلغ ده هزار ریال طلب خود در تاریخ ۸ر۸ر۱۶ برعلیه شما اجرائیه صادر نموده چون جایگاه شما غیر معلوم می باشد لذا بدین وسیله مراتب بشما آگهی داده میشود که چنانچه از تاریخ انتشار اولین اعلان در ظرف یکماه ترتیبی برای پرداخت بدهی خود ندهید پس از انقضاء مدت مذکور هر مالی که از شما بدست آید توقیف شده و در ظرف مدت مقرره قانونی بفروش رسیده وطلب متعهد له پرداخته خواهد شد بدون این که هیچ اعلان دیگری راجع بتوقیف یافروش اموال بشما بشود این اعلان در ظرف یك ماه هر دهروز یکمرتبه منتشر خواهد شد

تاریخ انتشار نوبت سوم ۲۶ر۱۱ر۱۳۱۶

رئیس شعبه ۱ اجرای ثبت **سیدرضا عدل**

شمارهٔ آگهی ۶۲۶۹

آگهی حراج نمره ۱۷۰ نمره حساب ۵۲۲۱۲

مقدار یك شعیر و ۷ دهم شعیر از شش دانك قراء کرفتو وقشلاقات آن واقعه در کرفتو ملکی آقای مظفر مسعود وزیری که باثبت نرسیده در روز ششم فروردین ماه ۱۳۱۷ ساعت ۴ قبل ازظهر در اداره ثبت کردستان بمزایده گذارده می شود وحراج از مبلغ هفت هزار وسیصد وشصت وچهار ریال پس از وضع دو عشر شروع خواهد شد تاریخ انتشار ۲۶ بهمن ماه ۱۳۱۶

رئیس ثبت کردستان غلامعلی پور فرخ

شماره آگهی ۶۶۱۹ — ۱-۸

امشب سینما ایران مشهورترین خوانندگان عالم ژان کیپورا در آخرین شاهکار خود شب را بما دهید

نویسنده : ژول ورن — مترجم : علی صادقی

سیاحت در جنوب افریقا

این کتاب مورد تقدیر آکادمی فرانسه گردیده است

مقدمه مترجم

کسانی که آشنا به آثار ژول ورن نویسنده نامی فرانسه میباشند وتالیفات علمی وشیرین وی را خوانده اند به اهمیت نوشته های او بانخصوصیات وپیش بینی های علمی که در نامه آنها در نیمه دوم قرن گذشته نموده واکثر آنها صورت خارجی یافته است آگاه میباشند .

هریك از کتاب های این نویسنده زبر دست دارای جنبه مخصوص علمی بوده وبخواننده یك سلسله اطلاعات علمی وفنی میدهد از جمله در کتاب مسافرت بماه در زمینهٔ علم ستاره شناسی ، کتاب پسران کاپیتان گران در زمینه جغرافیا ، کتاب سیاحت زیر دریا در زمینه تاریخ طبیعی ودریا شناسی ، سیاحت دور عالم وسایر تالیفات او همه دارای جنبه علمی بوده ودر عین حال شیرین وجاذب است .

یکی دیگر از کتب این نویسنده همین کتاب سیاحت در جنوب افریقا است که اینك بترجمه وطبع آن مبادرت می شود . در این کتاب ضمن قصه های شیرین و دلچسب نقاط افریقای جنوبی را بخوانندگان شناسانیده واطلاعات جامعی راجع باین قطعه از کرهٔ زمین میدهد امید است که خوانندگان از مندرجات این کتاب استفاده شایانی ببرند .

فصل اول

در سواحل رود اورانژ

روز ۲۷ نوریه سال ۱۸۵۴ دومبر در حالی که زیر درخت تنومند بیدی دراز کشیده وجریان آب رود اورانژ را بدقت کامل تماشا میکردند مشغول صحبت بودند .

این رود بزرك که از طرف هلندی های ساکن افریقای جنوبی بنام (کوروت ریور) ودر نزد قبایل هوتانتو باسم (کاریپ) مشهور است در بزرگی بارودهای نیل ، نیژر و زامبز که از رود های معروف افریقا میباشند رقابت میکند . رود اورانژ مانند رود های مذکور دارای طغیان های شدید جریان های مهم و آبشار ها است . سیاحان نامی مانند تمسون آلکساندر ، بورچل وامثال آنها که در یکقسمت از مجری این رود مشغول سیاحت گردیده اند هریك بنوبت خودازصافی آب ولطافت نقاط ساحلی آن توصیف نموده اند .

این نقطه که دومبر نامبرده درآنجا دراز کشیده بودند دارای منظرهٔ بسیار عالی مانند مناظر کوه های ایالت یورك (در انگلستان) میباشد . کوه های سنگی غیر قابل عبور و وحشت زار ریشه های جسیم درخت های تنومند که بمرور زمان شکل اجسام معدنی بخود گرفته اند ، غار های بزرك و عمیق وجنگل های بی پایان که هنوز تبر درآن دخل نشده و منتهی به آخرین قسمت سلسله کوه های کاریپ می گردد واقعا منظرهٔ خیلی عالی ودر عین حال بسیار شاعرانه ولطیف تشکیل میدهند .

دراین محل مجرای اورانژ تنك است وقابل تحمل مقدار آب زیاد رود را ندارد و چند قدم آن طرف تر منتهی به سراشیبی بزرك گردیده و آب از ارتفاع قریب چهار صد قدم بپائین ریخته می‌شود .

در بالای این آبشار طبیعی وبلند آب رود قدری خروشان بوده وتخت سنك های بزرگی در کنار آن که اتصالا با آنها تصادم دارد قرار گرفته ودرخت های سبزی از وسط و کنار این تخته سنکها بالا رفته است .

اما دریائین آبشار غیر از گرداب عمیقی چیزی دیده نشده فقط بخاری هفت رنك مانند ابر روی آب موج میزند .

ریزش شدید آب صدای مهیبی ایجاد می نماید که انعکاس آن دروادی‌های اطراف رهیبت منظره میافزاید

یکی ازاین دومبر ، که بدون شبهه براثر شوق سیاحت باین نقطه افریقای جنوبی آمده بودند ، باین مناظر حیرت افزا وبدایع طبیعت چندان علاقه نشان نمیداد ،

این شخص یکنفر شکارچی از افراد قبیله بدوی موسوم بوسمان بود که باحرکات چابك وتکاههای لیرنده خود معروف میباشند این کلمه که از تعبیر هلندی آن بوشمان مبدل تلفظ انگلیسی گردیده و بوسمان شده است اگر حرف بحرف آن ترجمه شود بمعنی آدم جنگلی در میاید .

این عنوان بقبایلی که در نقاط واقع در شمال غربی مستعمرهٔ کاپ بحالت بداوت و صحرانوردی زندگی می نمایند اطلاق میشود .

هیچکدام از خانواده های منسوب بوسمان شهرنشین نبوده دراراضی میان رود اورانژ و اوهمای شرقی بطور غیر منظم حرکت کرده باغارت اموال عمارات بین راه ویایمال کردن محصول کوچ نشینها (اوتونها) که انها را بطرف صحراهای لم یزرع فرار داده اند گذران میکنند .

بوسمانی که تعریف ازرا میکنیم شخصی است بلند قد خیلی قوی بنیه وپرزور ودرحدود ۴۵ سال دارد موقعی‌هم که برای رفع خستگی واستراحت درجائی می‌نشیند وضع اوطوار زمان حرکت وی را نشان میدهد حرکات چابکانه و منظم او دلالت برعزم راسخ او داشته و با (بادو آوبر) نامی که در صحراهای کانادا بواسطه قهرمانی خود کسب شهرت کرده بود از حیث خلقت مساوی بود . ولی دریادی نظر معلوم میشد که او بی حوصله تر از قهرمان مذکور است . **ضربان شدید قلب و کمی سرخی که گاهی درسیمای** اوظاهر میکردید این خصیصه را نشان میداد

این شخص مانند سایرافراد قبیله خودش بنام (ساکاس) وحشی نبوده و از ازدواج یکنفر انگلیسی بازنی از مردم (هوتانتو) بوجود آمده وبعد درنتیجهٔ معاشرت با خارجی ها استفاده کرده وزبان پدر خودرا هم بطور کامل میدانست .

لباس او که نیمی اروپائی و نیم دیگر قبیله هوتانتو داشت مرکب از پیراهن فانیل قرمز ، چیزی کت مانند ازروی آن وبالاپوشی بود که از پوست گوزن ساخته شده بود . توی چمدان کوچکی که ازروی شانه اش آویزان بود کاردی بایك پیپ ومقداری توتون داشت. چیز کلاه مانندی ازپوست گوسفند برسرش بود کمر خودرا با کمربند چرمی پهنی محکم بسته و در بازوهایش حلقه‌های ظریفی که ازدندان فیل ساخته شده دیده میشد یکی از سکها ی مخصوص افریقای جنوبی در نزدیکی وی بخوابه رفته بود . دراین حال انصالا پیپ استخوانی خودرا کشیده و علائم بی حوصلگی درسیمایش ظاهر بود ، از اینجهة بود که رفیقش برای ساکت کردن او گفت :

مرکز فروش کیفهای شوروجو و باسمه عکس تکه تکه ژورنال جور انحصار در ایران مغازه شاه آباد

شماره آ کمی ۶۱۸۵ — ۸-۷

دهمین کنگره بین المللی معالجه امراض پوست و سیفیلیس

برحسب تقاضای منشی دهمین کنگره بین المللی معالجه امراض پوست وسیفیلیس با کمال احترام باگاهی آقایان پزشکان امراض پوست در ایران میرساند که مابر حسب تصمیم کمیته دائمی تشکیلات دهمین کنگرهٔ نامبرده در ماه سپتامبر ۱۹۴۰ در شهر نیویورک تشکیل خواهد شد

شمارهٔ آ کمی ۶۷۲۸ — ۱-۲ — دکتر حیلنگاریان

آلبا

آلبا • آلبا • آلبا • آلبا • آلبا
آلبا • آلبا • آلبا • آلبا
آلبا • آلبا • آلبا

شماره آ کمی ۶۷۲۲ — ۱-۱۵

دواخانه منصوریه خیابان فردوسی

درهمان خیابان مقابل محل سابق انتقال یافته و کماکی السابق رضایت مشتریان محترم را و احلب و کلیه نسخه جات و اسپیسیالیته را بقیمت تجارتی محسوب مینماید .

شماره آ کمی ۶۲۸۷ — ۱۰-۱۰

ماشین تحریر ترقی

علاوه براینکه در مدت ۱۵ روز ماشین نویسی رافرا گرفته موفق باخذ گواهی نامه خواهیدشد مقابل ادارهٔ پست اول جلیل آباد

شماره آ کمی ۶۷۲۷ — ۱-۴

وجه لازم است

دارندگان به تلفن ۸۱۸۰ صدق مراجعه فرمایند

نشانی خیابان کاخ مقابل کوچه خجال

شماره آ کمی ۶۶۱۶ — ۴-

کارتهای تبریک عید

را آقایان فروشندگان از حالا تهیه نمایند برای شب عید در محل حاضر باشد کارتها ازصدی ۳ ۴ ۵ ۶ ۷ ۱۰ ۲۰ ۶۰ ۸۰ ریال ارزش دارد

از ولایات با کسانی که معامله جاری نداریم وجه قبلا بفرستند صدی ۲۰ تخفیف میدهیم

تجارتخانه کاشانی ناصر خسرو شعبه بهاوی (امیریه) رو بروی خیابان انتظام السلطنه

شماره آ کمی ۶۷۲۶ — ۲-۳

تاریخ ایران

درقرن دوازدهم وسیزدهم هجری

شامل دوران پادشاهی افشاریه و زندیه وقاجار

این کتاب اولین کتاب جامعی است که در تاریخ درقرن اخیرایران با بهترین اسلوب قلم آقای علی‌اصغر شمیم نگارش یافته و در کتابفروشی مرکزی خیابان ناصر خسرو و خیابان شاهپور بقیمت جلدی ۱۵ ریال بفروش میرسد

شماره آ کمی ۶۶۶۵ — ۲-۵

کابینه برای جلوگیری از امراض تناسلی

درمحکمه اینجانب تمام روزوشب دائر است

دکتر احمد سید امامی - متخصص درامراض جلدی وتناسلی شاه‌آباد تلفن ۶۷۰۸

شماره آ کمی ۶۲۵۸ — ۸ - ۱۲

۴۹ تن

آهن کرد ۱۰ تا ۲۶ میلیمتری برای فروش موجود است طالبین پس از معاینه آهنها در کاراژ بانمانقلیچ واقع درخارج دروازه قزوین باین مؤسسه رجوع فرمایند .

موسسه هیک خیابان سعدی رو بروی حمام ایران

شماره آ کمی ۶۷۲۵ — ۲-۳

در ایران مانند ندارد

مهمانخانه فردوسی از لحاظ اثاثیه و پاکیزگی و دقت وخوبی غذا وسائرلوازم سرآمد مهمانخانه های تهران است . روز اول اسفند قسمت تازه که چسبیدهٔ بعمارت فعلی است رسما دائر میشود . همه اطاقها و قسمتها دارای تلفون وحرارت مرکزی (شوفاژسانترال) و حمام‌دوش‌ومستراحهای خصوصی است

بهای اطاقها از(۳۰) تا شصت ریال است رئیس آشپزخانه رستوران متخصص فرانسوی است

شماره آ کمی ۶۶۷۰ — ۳-۱۰

بم مانگنز

مدتها نایاب‌بوده بتازگی وارد شد دواخانه منصوریه خیابان فردوسی

شماره آ کمی ۶۵۳۲ — ۵-۱۰

شام - ۸ ریال - ناهار

رستوران مهمانخانه خیام ایران تور خیابان لاله زار

شماره آ کمی ۶۶۲۲ — ۳ - ۳

اگر میخواهید

روش پارسی نویسی را بیاموزید کتاب نامه های پارسی را ازشرکت شجاعی وکلستانه و کتابفروشی های دیگر تهران وشهرستانها بخرید

شماره آ کمی ۶۵۲۰ — ۵-۱۰

هرچند زمستان تمام نشده ازموقع استفاده نمائید

بادادن ۳۰ریال میتوانید یک‌بلوز زنانه پشمی یابک پولور مردانه پشمی ازمغازه پیرایش خریداری نمائید

شماره آ کمی ۶۶۶۱ — ۲-۸

وجه نقد

برای معاملات بیع شرطی هر قدر باشد درمقابل‌سیم ثبت شده مرغوب و صاحب معتبر بلازم‌دریم با تلفن ۷۵۷۸ اطلاع فرمائید تا فورا خاتمه‌داده شود

اطلاعات ملکی و تجارتی خیابان اسلامبول

شمارهٔ آ کمی ۶۵۶۵ — ۳-۶

چرا ازبیکاری شکایت میکنید

صد ریال بدهید کانون دانش اول خیابان دوشان تپه و ماشین نویسی را که کاملا یاد گرفتید هر کجا بروید با حقوق مکفی‌شما را استخدام خواهند کرد

آ کمی ۶۷۲۹ — ۱-۲

بانوان - آقایان

اگر میخواهید زبان انگلیسی و فرانسه را فرا گرفته مترجم قابلی شوید یادفترداری دوبل را (فارسی و انگلیسی) تکمیل نموده دفترداری زبردست گردید اگر میخواهید با بهترین سبک دروس دوره متوسطه را تحصیل کنید درآموزشگاه دانشوران که درخیابان‌سپه روبروی خیابان استخر واقع است موفقیت حاصل نمائید .

شماره آ کمی ۶۷۱۶ — ۱-۰

در انتخاب شغل - اداری - تجارتی

بطوری که همه روز در جراید می خوانید اشخاصی که ماشین نویسی بدانند با حقوق مکفی استخدام می شوند .

ولی در صورت مراجعه به آموزشگاه توانا میتوانید در مدت ۱۵ روز ماشین نویسی فارسی - فرانسه - انگلیسی - آلمانی را فرا گرفته و از بیکاری خلاص یابید

خیابان سپه جنب باستیون - مقابل خیابان استخر

شماره آ کمی ۶۷۳۵ — ۱-۶

لوازم ساختمانی

آهن نیرلوله سفید آلمانی‌لوازم لوله کشی اقسام تلمبه‌دستی وماطوری‌آهن سفیدشیروانی آهن کرد و غیره و سایر لوازم صنعتی و ساختمانی را به قیمت تجارتی در شعبه شرکت تضامنی برادران غفاری خریداری فرمائید .

خیابان ناصر خسرو مقابل در اندرون

تلفن نمره ۷۳۰۸

شماره آ کمی ۶۷۳۷ — ۱-۱۰

قرص گونومرز و روغن گونوسرول کارخانه معروف مرز

که مدتها است امتحانات خودرا برای سوزاك داده و نایاب بود وارد شد مرکز فروش دواخانه اتحادیه ایران نو لاله زار وعمده فروشی فرح بخش ناصر خسرو

شماره آ کمی ۶۶۵۶ — ۱۰ — ۲

معتادین بتریاك . بشتابید

واز شربت ترك تریاك داروورکه تصدیق شده اطباء دیپلمه درجه اول و مریضخانه های مهم است خود و عائله خود را از این بلای خانمان سوز تریاك نجات دهید

دواخانه آفتاب خیابان شاه نادری

شماره آ کمی ۶۱۴۰ — ۱۲-۱۵

کتابهای اخلاقی و ادبی

بقیه از صفحه دوم

را آماده برای انجام هرکاری داشته باشید . » (طبیب خود باش ص ۴۰)

در جای دیگر فایده تمرکز فکر را به خوانندگان خویش خاطر نشان میسازد ومیگوید : «برای پذیرفتن‌فکر جدیدی‌هرچه بیشتر وقت داشته باشید وهرچه بیشتر بر آن فکررا فراهم آورید وتمرکز دهید بیشتر در ذهنتان جای میگیرد و زودتر میتوانید نتایج مطلوبی از آن بدست‌آورید هرکاری خوب باید انجام بگیرد » (طبیب‌خود باش ص ۸۲)

این سه چهار جمله برای نشان دادن ارزش اخلاقی این دو کتاب ونمونه مندرجات آنها کافی است .

وازلحاظ انشاء نیز روان و سلیس ترجمه شده است وهرچه از اینگونه کتاب ها بیشترترجمه شود وبیشتر درس اخلاق عملی داشته باشد مفیدتر وخوبتر است .

✿✿✿

یکی دیگر کتاب نغمه های شاعرانه یا مجموعه‌ای از بهترین آثار « لامارتین » شاعر مشهور فرانسوی در قرن نوزدهم می باشد الفونس دولامارتین یکی‌از پیشوایان نهضت ادبی رمانتیك در آغاز قرن‌نوزدهم‌واز منظومه‌سرایان نزرگست مترجم این مجموعه نفیس آقای شجاع الدین شفا هستند و آن‌ها که آشنائی ادبیات و شعر دارند بهتر می دانند که نقل یك قطعهٔ ادبی از زبانی بزبان دیگر چه کار دشوار و چه اندازه علاوه بر احاطه داشتن بر هردو زبان ، حسن ذوق و قریحه و طبع سلیم می خواهد . برای آن که نمونهٔ‌اززحمت مترجم در این کار نشان داده شود از قطعه آسمان شب این قسمت اقتباس می شود : « ای خداوند تو خود بمن آن قدرت داده ای که با قلبی آکنده ازاحترام نام باعظمتت را بر زبان رانم ودر پیش آستانت بزانو درآیم!

« از آن زمان که این اسم بلند پایه در فضای قلیم طنین انداخت ، روح من با همه کس در میامیزد و با همه چیز سخن میگوید با امواج خروشنده دریا راز و نیاز میکند ، و با شعله های سوزندهٔ آتش کلام عشق میخواند با بالهای تند رو طوفان بهر سو بال و پر می کشاید و با ظلمت عمیق شب در هر جا فرود میاید .

از آن پس در نزد او هر اشاره‌سخنی از قدرت بی پایان تو است ، و هر کلام‌دفتری از عظمت بی منتهای تو هر صدا سرودی است که توانائی پایان ناپذیر ترا توصیف می کند وهر ناله آهنگی‌است که اقتدارلایتناهی‌ترا تذکرمیدهد

نغمه های شاعرانه ص ۵۹ قطعات یك نظر. شك ، ابدیت ، روح محزون ، شاعر نادام ، سروزعشق‌دریاچه ، مجموع نغمه‌های‌شاعرانه‌راتشکیل می دهد و این کتاب نیز در حد خود نغمه ادبی تازه ایست که ما را آشنا بسنخ تفکرات و تصورات شاعرانه ، زعمای رمانتیك فرانسه در صد سال پیش و کمتر از آن مینماید .

ع ، هاشمی حیری

امراض مقاربتی

مخصوصا سوزاك : در محکمه

دکتر فقیهی شیرازی

باسرع وقت مداوا میشود صبح ۹-۱۲

بعداز ظهر ۲-۸ تلفن ۹۴۳۴

خیابان ایران (سابقا عین‌الدوله) جنب‌دواخانه‌عافیت

شماره آ کمی ۶۵۷۷ — ۸ — ۱۰

مرکب ابی سیاه ممتاز

شماره آ کمی ۶۵۹۸ — ۶-۳۷

زمین های فروشی

در تمام نقاط شهر موجود است طالبین به

آژانس استیمانی

خیابان شاه تلفن ۷۱۵۲ - ۷۱۵۳ - ۵۳۱۸ مراجعه فرمایند آ کمی ۶۷۰۵ — ۱-۲۰

ازفرصت استفاده کنید که ازدست میرود

موتور دیزل بقوهٔ ۱۰ تا ۸۰ اسب بخار - ماشین فیرساز - تلفریك (سیم خانه) - ماشین سنك خورد کن - گروپ الکتروژن - ماشین های مشار ومتفرعات آن - واگون‌های کوچك و ریل تروی مکانیکی و دستی و همچنین هرنوع لوازم و ادوات ساختمانی - گروپ موتو پمپ « دنلو » و « برنارد » و « لیستر » وغیره باندازه های مختلف بجهت آبیاری

این ماشین ها و ادوات بهای بسیار ارزان در

کنتوار سعدان

خیابان فردوسی - برابر مهمانخانه فردوسی فروخته می‌شود . ونیز ممکن است بصندوق پستی شماره ۷۶ مکاتبه فرمائید .

شماره آ کمی ۶۵۹۴ — ۲-۱۰

دکتر آرام

خیابان لاله‌زار کوچه امین السلطان

متخصص درامراض تناسلی وجلدی

معالجات بوسیله الکتریسیته شماره تلفن ۵۵۸۰

شماره آ کمی ۶۴۱۳ — ۱۴-۲۶

دکتر بازیل بوگاتورهوشوار (بوکانوروف سابق)

متخصص درجراحی وامراض زنان ووضع حمل مدیر سابق کلینیك مسکو

درصورت لزوم که بمناسبت مرض دکتر تشخص بدهد ممکن است باوسائل مصنوعی واسبابهای مخصوص اقدام بوضع حمل شود - ناخوشیهای پس ازوضع حمل وتب مقاس بعد زسقط وامراض داخلی (مالاریا) معالجه میشوند .

ساعات پذیرائی از ۹ تا ۱۲ صبح واز ۴ تا ۷ بعداز ظهر

آدرس : خیابان رافائل (قوام‌السلطنه سابق) کوچه اعتماد - خانه‌اعتماد نمره ۶۶۵

شماره آ کمی ۶۶۵۹ — ۱ - ۳۰

آقایان معتادین بتریاك که بدون هیجگونه پرهیز و تکلیف با قرص کمی باعث خلاصی شما است

بکانه علاج قطعی شما حتی ترك تریاك خودیك است

دواخانه جاوید تهران

تلفن ۶۴۰۵۵ ۵۶۱۸ — ۶۶ — ۲-۱۰

اطلاعات

صاحب امتیاز و مدیر مسئول : عباس مسعودی

عنوان تلگرافی : اطلاعات

تلفن دوز نامه ۴۶۷۷ - ۴۶۷۴ منزل مدیر ۴۷۳۴

جای اداره: اول خیابان خیام (جلیل آباد سابق)

قیمت: تهران ۳۰ دینار

بهای آگهی ها: صفحه اول سطری ۴ ریال — صفحه هشتم سطری ۲ ریال — صفحه ۴ و ۵ سطری ۳ ریال — صفحه ۶ و ۷ سطری ۱ ریال

بهای اشتراک شماره های صبح و عصر

	۱۲ ماهه	۶ ماهه	۳ ماهه
تهران	۱۲۰	۶۵	۳۰
ولایات	۱۴۰	۷۵	۴۰
خارجه	۲۰۰	۱۱۰	۵۵

بخش علمی — بقلم: ی. ژ. روسو

۱۹۳۸

سال تلویزیون

چگونه تصویر انسانی تبدیل بامواج الکتریکی شده ودومرتبه بصورت واضحی نمایان میگردد ؟ — تله سینما چیست ؟ - عمومیت یافتن تله ویزیون ووحشت کار خانه‌های فیلم برداری

آیا در سال ۱۹۳۸ اختراع شگفت «تله ویزیون» عمومیت خواهد یافت وآن‌قدر از این دستگاه ساخته خواهد شد که هر کس بتواند مانند تلفون یکی از آن‌ها را درمنزل داشته و هر وقت دلش برای دوستانش تنگ شود ، بدین وسیله بدیدار او نائل گردد ؟ اگرچه هنوز آنقدر ها از اختراع این آلت نگذشته است وبطور کامل این اسباب جدید بکار نیفتاده است.

ولی چون بشر کنونی آن‌قدر باچیز های تازه رو برو شد که عمومیت یافتن تله ویزیون را جزو کارهای معمولی میپندارد لذا اینک تمام‌مردم چه درشرق و چه درغرب همه منتظر ورود دستگاه های قشنگ تله ویزیون در بازار میباشند تابافیمت کمی یکی از آن‌ها خریداری نموده ودرخانه‌خود نصب کنند.

کوشش خارج از حد دانشمندان ومساعی خستگی ناپذیر کار خانه های مکانیکی در این راه بما نوید میدهد که عنقریب بارزوی خودخواهیم رسید . ازهمه بیشتر محافل سینمائی امریکا در این قسمت اظهار علاقه مینمایند .

درغرب، رادیوی « نمایشگاه ۱۹۳۷ پاریس تماشاچیان دستگاههای کامل تلویزیون را مشاهده کرده وحتی ازمایشهائی نیز باآن بعمل آوردند که موجب رضایت خاطر آنان گردید . کسانی که باین نمایشگاه آمدند ، دیدند که درزیر اشعه نورافکن‌های دوهزار تا شش‌هزار شمعی‌هنرپیشگان در مقابل یکنوع دستگاه فیلم برداری بازی کرده وآواز میخواندند. همین دستگاه که شباهت زیادی بماشین‌های‌فیلم برداری‌داشت تصویرهنرپیشه را بصورت امواج الکتریکی درسیمهای مخصوصی جاری میساخت و بعد از دوشاخه های برج ایفل این امواج خارج شده ودرهوا منتشر می گردید در بعضی نقاط دور و نزدیک که دستگاه گیرنده تله ویزیون وجود داشت ، این امواج را گرفته و بصورت تصویری در صفحه شفاف روی دستگاه نمایان میساخت .

اکنون چند سال است که درمراکز علمی اروپا و امریکا دانشمندان مشغول آزمایش های بسیاری دراین راه میباشند تا بلکه بفکر خود صورت عمل بخشند وچیزیکه سالهاست چشم بشر بتکمین آن دوخته شده از عالم خیال خارج کرده .

همین موفقیت عظیمی که امسال در این راه حاصل شد موجب مسرت خاطرهمه آرزومندان تله ویزیون گردید و چنانکه حدس میزنند درهمین نزدیکی ها دستگاههای کامل تله ویزیون از کارخانه های بزرگ خارج شده و وارد بازار خواهد گشت !

اینک برای آنکه خوانندگان گرامی‌اند کی از مشکلاتی که دراینراه موجود است آگاه شوند بساختمان تله ویزیون نظری میافکنیم

برای آنکه تصاویری که در روی صفحه شفاف تله ویزیون ظاهر می گردد واضح باشد باید درهر ثانیه بیست و پنج تصویر در روی صفحه نمایان شود.

درسینما هرتصویری یکمرتبه گرفته ودریک حرکت نمایش داده می شود ولی در تله ویزیون هرتصویری پشت سرهم صدها هزار نقاط کوچك تقسیم میگردد که درخطوط افقی منتشرمیشود

البته معلوم است هرچه تعدادخطوط زیادتر باشد ، برعده نقط کوچك افزوده شده و بالنتیجه تصویر واضحتر وطریفتر می گردد

سابقا بوسیله چرخ سوراخداری تصویر گرفته میشد . این چرخ درفضائی خالی از هوا درهر دقیقه بیش از چندین هزار دور میچرخید و تصویری که میداد ارصد و هشتاد خط تشکیل شده بود .

ناتمام

آمپول کرتیود

ترکیب : یداسیطین- یدوردوسدیم

موارد استعمال : امراض قلبی-فشار خون - تصلبات وتمام مواردیکه یدویدور بمقدار زیادلازم است بدون عوارض بدیهم

شماره آگهی ۶۶۳۸ -۶-

بالماسکه اطفال

روزجمعه۲۹ بهمن ۱۳۱۶ از۴ تا ۷ بعد ازظهر درسالن (مهمانخانه شهرداری) بالماسکه برای اطفال ۳ تا۱۴ ساله میباشد ساعت ۷ شش جائزه داده خواهدشد .

برای خرید بلیت بچهارراه مخبر الدوله عکاسخانه رامبراند و روز بالماسکه در مهمانخانه شهرداری مراجعه فرمایند .

شماره آگهی۶۵۸۳ ۶-۴

مرکب آبی سیاه ممتاز

شماره آگهی ۶۵۹۷ ۳۲-۶

بهترین چای میهن

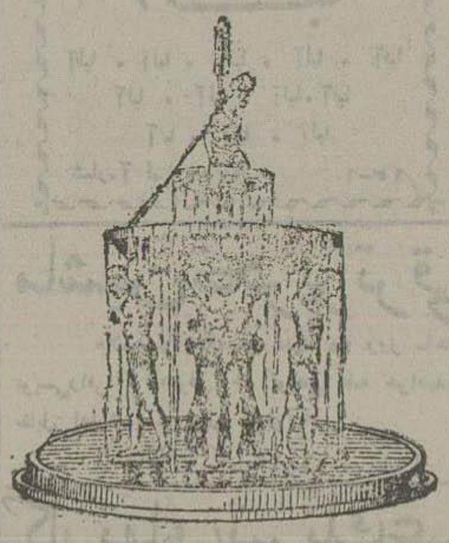

مارك حاجی سید مهدی قاسمیان

مرکز فروش کلی تهران تجار تخانه حاجی حسن نکدار

این چای که بطرز جالب توجه بسته بندی شده و از حیث عطر وطعم از کوراترین‌چایهای میهن می‌باشد در تمام‌مغازه‌ها و عطاران شهرستانها بفروش میرسد. البته صاحبان سلیقه و ذائقه خوب با یکمرتبه امتحان همیشه از این چای مصرف خواهندفرمود . شماره ۶۴۴۶ ۴-۲۴

آگهی

شهرداری تهران تعداد ۲۰ جعبه اتصال برای کابل ۱۵۰۰۰ ولتی ۹۵×۳ میلیمترمربع قطر خارجی ۵۰ میلیمتر بمناقصه خریداری مینماید پیشنهاددهندگان می‌توانند پیشنهادات خود را ذکر جمله راجع بخرید ۴۰ عددجعبه‌اتصال تاظهرروز پنجم اسفند ماه ۱۳۱۶ بدفتر شهرداری تسلیم نمایند بهرپیشنهاد مبلغ ۱۰۰۰ ریال وجه نقد یاچك بانك ملی باید ضمیمه باشد

درپیشنهادات قیمت سیف بندرشاهپور وتهران هردو باید تعیین شود

شهرداری دررد وقبول کلیه پیشنهادات مختار است .

پیشنهادات درساعت ۵ بعد ازظهر روز شنبه هفتم اسفند درهیئت نظارت هزینه شهرداری افتتاح خواهد شد .

شماره آگهی ۶۷۵۹ — شهرداری تهران

آگهی

شهرداری تهران کرایه حمل ۱۳۵۰۰۰ قالب آجروه۹۷۵۰۰۰ کیلوآهك را بامحل‌های زیر بمناقصه میگذارد .

جمشیدآباد - جاده بونك - کاظم‌آباد - رودخانه کن

۱- داوطلبان جهت کسب اطلاعات لازم باداره ساختمان مراجعه ومبلغ چهار صد ریال برسم سپرده (ودیعه) بصندوق درآمد شهرداری داده وپیشنهادخودرا درپاکت لاك ومهرشده تا پنجروز دیگر بدفتر شهرداری تسلیم نمایند

۲ - پیشنهاد ها درساعت چهار بعد از ظهر یکشنبه اول اسفند ماه ۱۳۱۶ در هیئت نظارت هزینه شهرداری باز خواهد شد حضور پیشنهاد دهندگان درجلسه مناقصه آزاد است

۳- شهرداری دررد وقبول یك‌یانمام پیشنهادهائی که رسیده مختار است

شماره آگهی ۶۷۶۱ — شهر داری تهران

آگهی

شهرداری خریده۴متر لوله‌چدنی شماره (۲۰) بشرایط ذیل‌مناقصه میگذارد.

۱ - داوطلبان شرکت درمناقصه مبلغ ۵۰۰ریال برسم (ودیعه) سپرده بصندوق درآمد شهرداری داده وقبض دریافت نموده پیشنهاد خودرا ازاین تاریخ لغایت ۵ روز دیگر در پاکت لاك‌ومهر شده باقید شماره قبض سپرده وجمله مربوط بمناقصه لوله‌چدنی شماره ۲۰ بدفتر شهرداری تسلیم نمایند.

۲ - پیشنهادات وارده روز ۱شنبه‌اول اسفندماه ۱۳۱۶ درهیئت نظارت‌هزینه شهرداری بازوخوانده خواهدشد

۳ - شهرداری دررد یاقبول یك یانمام پیشنهادات مختاراست.

شماره آگهی ۶۷۶۰ — شهرداری تهران

حل المسائل جبر حاوی ۷۲۰ مسئله

تالیف آقایان نجم‌آبادی وسیناء مخصوص دوره اول دبیرستان های پسران و دوره دوم دختران منتشرشد .

شرکت چاپ کتاب : تهران - تبریز

شماره آگهی ۶۵۵۲ ۵-۵

آگهی مناقصه

اداره کل فلاحت خرید لوازم ذیل را طبق نقشه موجوده در ادارهٔ دوم ملخ و سن بمناقصه می گذارد :

۱- یك انبار آهنی توسربی برای نگاه داری جوهر کو کرد ۱×۲٫۵ متر که حرب آن بقطر ۳ میلیمتر باشد.

۲- یك دیك آهنی بقطر ۳ میلیمتر بلندی ۷۵ سانتیمتر و دهنه ۱۲۰سانتیمتر و دارای لوله آهن ماریپیچ برای گرم کردن توسط بخاری ۴ آتمسفر.

۳ - دو دیك مسی بقطر ۳ میلیمتر بلندی ۱۰۰ سانتیمتر ودهنه ۱۵۰ سانتیمتر دارای‌لوله مسی ماریپیچ برای گرم کردن‌توسط بخاری ۴ آتمسفر.

داوطلبان با در نظر گرفتن اینکه میتوانند نسبت بهر یك از لوازم مورد مناقصه‌شرکت نمایند باید قبلا بادارهٔ دوم ملخ و سن مراجعه و با ملاحظه نقشه موجوده پیشنهاد خودرا درپاکت ممهور ولاك شده با ذکر عبارت (راجع بمناقصه انبارآهنی و غیره) در روی پاکت تا آخروقت اداری روز ۱شنبه اول اسفند ماه باداره دفترکل فلاحت تسلیم ورسید دریافت دارند.

شرکت کنندگان باید صدی ۵ مبلغ پیشنهادی را بعنوان سپرده بحساب نمره ۳۲۷۰ این اداره ببانك ملی داده و ورقه بستانکاری را ضمیمه پاکت پیشنهاد خود نمایند تا درصورتیکه از قبول انجام پیشنهاد استنکاف نمایند مبلغ مزبور بسود دولت برداشت شود.

پیشنهاداتی که فاقد سپرده بوده یادیرتر از سررسید موعد) مقرره برسدویا موکول‌بشرطی باشد ازدرجه اعتبار ساقط وپذیرفته نخواهدشد.

پیشنهادات واصله در ساعت ۱۰صبح یوم ۲ شنبه ۲ اسفند در کمیسیون مناقصه بازوخوانده خواهد شد. حضور پیشنهاد دهندگان درجلسه مناقصه آزاد و اداره کل فلاحت در رد و قبول یك یاکلیه پیشنهادات مختاراست. شماره۳۰۲۵۸٫۴۴۸ شماره آگهی ۶۷۱۰ ۲-۲ اداره کل فلاحت

تذکر

چون سابقا نام خانوادهٔ اینجانب حسن کنی فرزند مرحوم آقا تقی کنی با آقای حسن کنی فرزند آقای ابوالقاسم کنی پسر عموی خود یکی بوده ولی فعلا مدتی‌است که نام خانوادهٔ اینجانب حسن (تقی زادهٔ کنی) تبدیل یافته و عموما از طرف آقایان دوستان و ارباب رجوع اشتباه‌میشود لذا بدین وسیله بعموم آقایان تذکر میدهد که بعدا اینجانب‌را بنام‌خانوادهٔ جدید خود مراجعه‌فرمایند

محل اقامت - بخش۵ خیابان خانی‌آباد کوچهٔ مرحوم آقا تقی کنی خانه پلاك ۴۶۳۵ - تلفن ۵۳۴۲ شماره‌آگهی۶۷۵۲ ۱-۳

بنزین و روغن درخوار

همیشه می‌توانید درعبور ازخوار نفط وبنزین مورد احتیاج خود را از شعب شرکت محصولات فلاحتی درنقاط پائین بقیمت تهران خریداری کنید

قشلاق شعبه هفت

قشلاق شعبه یازده

حاجی آباد شعبه مخصوص نفط و بنزین

یاتری شعبه یك

آرادن شعبه هشت

شرکت سهامی محصولات فلاحتی بلوکات تهران

شماره آگهی ۶۶۸۳ ۳-۳

دواخانه‌هائی که درشب ۲۷ بهمن ماه جاری تاصبح برای‌رفع احتیاج اهالی‌یابتمت برحسب تعیین اداره‌کل شهربانی کشیك دارند بقرار ذیل است

بخش	دواخانه	حدود دواخانه	سیدن سبه
۱	احیاء		خیابان ناصرخسرو
۲	مویون		لاله‌زار
۳	بکیان		شاه
۴	فرهنگ		خیابان‌شاهپور
۵	اعتبار		سرآب‌دزیر
۶	مهوئی		خیابان‌اسمعیل بزاز
۷	بوعلی		عین‌الدوله
۸	مرآری		بین‌الحرمین
۹	بین‌المللی		بهارستان

دواخانه‌داروئیان (خیابان بوذر جمهری) جنوب مسجد شاه در تمام شبانه روز باز است

دواخانه جالینوس بخش ۶ خیابان اسمعیل بزاز در تمام شبانه‌روز باز است

دواخانه میرزا بکیان واقع در خیابان شاه در تمام شبانه روز باز است

بست‌هائی که(۴شنبه)فردا حرکت میکنند

شمیران - ورامین - خوار - لیلان - همدان کرمانشاهان - آذربایجان - خراسان - عراق خوزستان - مازندران- اصفهان- فارس- یزد- کرمان

خارجه : ارضی - عراق‌عرب - هندوستان

هوائی : عراق عرب

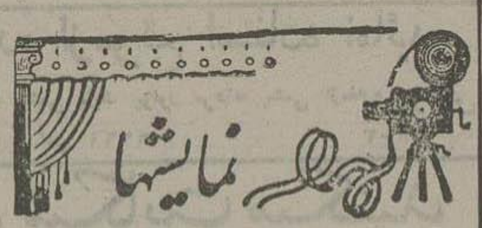

برنامه امشب سینماها

ایران: فیلم ناطق شب‌را بامادهید باشتراك ژان گیبورا سئانس اول ۶ ونیم بعدازظهر سئانس دوم ۸ ونیم بعدازظهر

پارس: فیلم ناطق سنکرمفقود باشتراك میخائیل سئانس اول ۶ ونیم بعدازظهر سئانس دوم ۸ ونیم بعدازظهر

تمدن : فیلم ناطق آیاد بیولومقصراست سئانس اول ۶ ونیم بعدازظهر سئانس دوم ۸ ونیم بعدازظهر

جهان: فیلم ناطق چشمان سیاه باشتراك ع. مینتا سئانس اول ۶ ونیم بعدازظهر سئانس دوم ۸ ونیم بعدازظهر

خورشید: فیلم ناطق کشتی بار وحشی باشتراك بوك فرانك سئانس اول ۶ ونیم بعدازظهر سئانس دوم ۸ ونیم بعدازظهر

دیدهبان فیلم ناطق قصر دروالاندر باشتراك مارنا لا کرت سئانس اول ۶ ونیم بعدازظهر سئانس دوم ۸ ونیم بعدازظهر

سپه فیلم ناطق نارزان با کلیه قوا سئانس اول ۶ ونیم بعدازظهر سئانس دوم ۸ ونیم بعدازظهر

شهر: فیلم ناطق فراموشم نکن باشتراك دیکلی وما کداشنیه سئانس اول ۶ ونیم بعدازظهر سئانس دوم ۸ ونیم بعدازظهر

فردوسی: فیلم ناطق شهر پریان س ۳ زیر اوتری سئانس اول ۶ ونیم بعدازظهر سئانس دوم ۸ ونیم بعدازظهر

فیلم ناطق جاسوسه نمره ۱۳ سئانس اول ۶ ونیم بعدازظهر سئانس دوم ۸ ونیم بعدازظهر

هما : فیلم ناطق زنی سئانس اول ۶ ونیم بعدازظهر سئانس دوم ۸ ونیم بعدازظهر

شرکت سهامی چاپ