سال سی ودوم ـ شماره ۹۵۰۵ | چهارشنبه یازدهم دی ماه ۱۳۳۶ | تکشماره دو ریال ونیم

اطلاعات

جریان روز

چند مسئله ؟...

درشرفیابی دیروز سناتورها مسائل مختلفی ازطرف شاهنشاه مطرح ومورد بحث قرار گرفت .

مسائلی که درصحبت دیروز مورد توجه شاهنشاه قرار گرفت و درپیرامون آن بیاناتی کردند درواقع مشکلات اساسی مملکت است . امروز کشورما دچار گرفتاریهای گوناگونی است وهمه چیز آن بایداصلاح شود ازسیستم اداری و اجتماعی آن گرفته تاعادات واخلاق عمومی تارشته‌های مختلف امور کشوری همه باید درمسیر یك تحول تازه‌ای بیفتد. امااز میان همه اینها چند مسئله اساسی

بقیه در صفحه دوم ستون اول

راه حل اقتصادی

در کنفرانس پارس مسئله خاورمیانه جزء دستور کار اصلی نبود باینهمه نتایج مذاکرات کلی که در کنفرانس مزبور وپیش از آن صورت گرفته است بتدریج آشکار میشود.

غرب بیش از پیش باهمیت حیاتی خاورمیانه درسیاست بین المللی ومیزان خطری که نفوذ سیاست بلوك شرق در کشورهای خاورمیانه دارد پی برده است علاوه. این مشکلات اصلی را دریافته است وروبهمرفته میداند که علاج وضعی که پیش آمده چیست.

اکنون پس ازاین مراحل آنچه

بقیه درصفحه دوم ستون دوم

مجلس سنا

درجلسه امروز مجلس سنا پیرامون علل افزایش قیمت مواد نفتی مذاکره بعمل آمد و آقای وزیر دارائی درپاسخ سئوال سناتور لسانی توضیح داد که:

چرا قیمت نفت گران شده است

لسانی گفت : یکروز بمردم میگفتند اگر نفت ملی شود روزی یك چلیك نفت هر کدام ازشما میدهند

وامروز قیمت مواد نفتی را افزایش داده اند

روزشنبه وزیر امور خارجه سناتورها را درجریان سیاست خارجی قرار میدهد

دوساعت ونیم قبل ازظهر امروز جلسه علنی مجلس سنا بریاست آقای محسن صدر «صدرالاشراف» تشکیل شد.

چرا نفت را گران کرده اند؟

درآغاز جلسه امروز سئوال آقای ابوالفضل لسانی ازوزیر دارائی درخصوص افزایش بهای مواد نفتی مطرح مذاکره قرار گرفت

آقای ناصر وزیر دارائی جواب داد: دلایلی که افزایش بهای مواد نفتی را ایجاب میکرده بشرح زیر باستحضار سناتور محترم میرساند.

الف ـ متجاوز ازدهسال است که بعلت افزایش تدریجی کرایه حمل مواد نفتی که مهمترین قلم خرج سازمان پخش شرکت را تشکیل میدهد مخصوصا بالا رفتن تعرفه راه آهن که قسمت عمده محمولات شرکت بوسیله آن حمل میگردد وهمچنین دستمزد دوبهای مصالح وغیره هزینه پخش مواد نفتی مرتبا بالا میرود وحال آنکه درمدت مذکور سطح درآمد پخش ازفروش هر واحد ازمواد نفتی ثابت مانده است.

متوسط کرایه حمل و نقل در ده سال پیش ما در نظر گرفتن کلیه وسایل (راه آهن ـ راه در ـ اولوله) هرتن

بقیه در صفحه سیزدهم

در کاخ مرمر

درشرفیابی نمایندگان مجلس

اعلیحضرت همایونی فرمودند: درسال آینده به کارمندان اضافه حقوق داده میشود ـ برای تامین پرداخت اضافه حقوق باید بطریق صحیحی مالیات وصول شود ـ بانك ساختمانی وبانك رهنی تقویت خواهند شد تابتوانند بمقدار کافی مسکن برای مردم تهیه کنند

ساعت ده صبح امروز برحسب دعوت قبلی نمایندگان مجلس شورا بملی حضور شاهنشاه باریافتند.

اعلیحضرت همایون شاهنشاه فرمودند: ماه گذشته بعللی دیدار آقایان میسر نشده میخواستم به بینم از دوماه پیش تا بحال اگر مطالب ونظرات جدیدی دارید به اطلاع من برسانید.

آقای سردار فاخر حکمت معروض داشت چاکر مدتی درتهران نبوده وقوع زلزله غرب سیار موجب تاسف شد ولی بحمداله براثر توجهات شاهانه باسرعت ازطرف موسسات خیریه ودولت بوضع آسیب دیدگان رسیدگی میشود واین خود موجب کمال خوشوقتی عموم است.

اعلیحضرت فرمودند: دیروز راجع به زلزله غرب شرحی سناتورها گفتم نمی خواهم آنها را تکرار کنم ولی درواقعه زلزله دوامر بیشتر جلب توجه کرد یکی وظیفه شناسی دسته‌های دولتی وملی مانند انجمن‌های خیریه واقدامات داوطلبانه افراد وروبه پسندیده عده قلیلی ازمالکین ودیگر رویه ناپسند عده کثیری ازمالکین که محل رارها کردند ورفتند.

اصلا باید سعی کرد که همه طبقات تربیت صحیحی داشته باشند مثلا درصحنه منظره نازسائی دیدم، کودکی درآن سرمای سخت بکلی لخت وعورومرض، معلوم شد سچه لباس داده اند اما ولیش آن راپنهان کرده است. این کودك رابه بیمارستان نمیبرد ومیگوید که بچه وحشت میکند براین کودك که بحثی نیست باید این پدررا تربیت کرد که باسر وپاوتن برهنه درآن سرمای سخت فرزند خودرا دربیابان رها نکند، کفش نپوشیدن یکی ازعادات ناپسند بعضی ده نشینان است، شما متوجه اید که چاه آب بدی ازلحاظ بهداشت دارد، مثلا راجع ساختمان خانه که درواقع آن خانه نمیتوان گفت یك لانه غیر صحی که خودوفرزندان وگوسفندان ومرغ همه در یکجا سر میبرند باید آنها اموخت که چگونه خانه برای خودسازند

جمعیت ایران تابیست سال دیگر دو برابر خواهد شد برای این جمعیت جدید لااقل ساختمان دومیلیون خانه دربیست

بقیه در صفحه چهاردهم

یك قدم بزرك خیرخواهانه

قریه فارسینج دراختیار روزنامه اطلاعات گذاشته شد

احتیاجات مستمندان این قریه یکصد خانه چوبی تشخیص داده شده واین مقدار خانه ونیازمندیهای دیگرازمحل اعانات نیکوکاران اطلاعات تامین خواهد شد

پیشنهاد روزنامه اطلاعات درباره توزیع خانه‌های چوبی بروستائیان مستمند بی‌خانه ازمحل اعاناتی که نیکوکاران بوسیله اطلاعات پرداخته‌اند موردتوجه وعنایت خاص هیئت مدیره جمعیت شیر وخورشید سرخ واقع گردید ومقرر داشتند دهکده فارسینج که آسیب دیده‌ترین منطقه زلزله غرب میباشد وساکنین آن از هستی ساقط شده وبیش از همه جاکسان خودرا ازدست داده‌اند دراختیار روزنامه اطلاعات گذاشته شود که تحت نظرو مراقبت

بقیه در صفحه شانزدهم

از امروز نصب خانه‌های چوبی شروع شد

دیروز در تبریز زلزله‌ای رویداد ولی خساراتی وارد نکرد ـ آماری از کمکهائیکه به آسیب دیدگان شده است

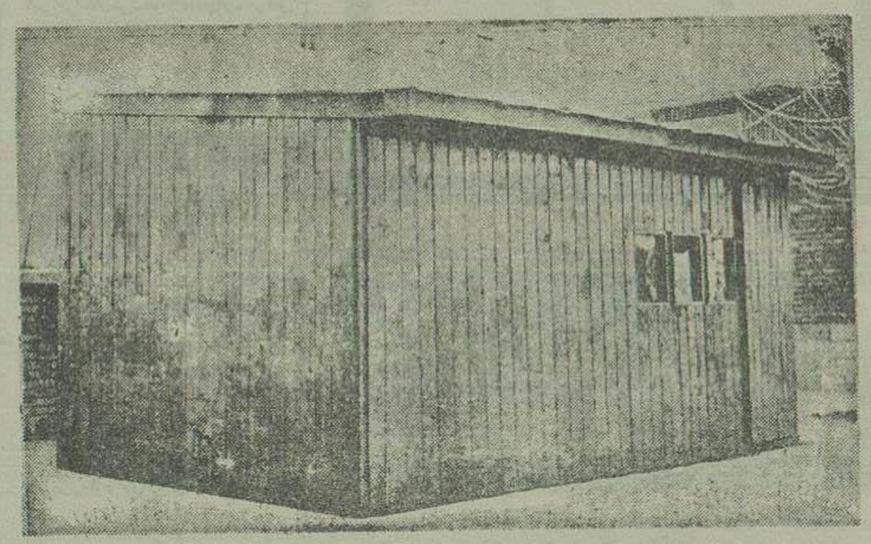

خبرنگار ما از تبریز گزارش داده است :

ساعت ده و بیست دقیقه صبح دیروز زلزله شدیدی در تبریز حادث شد وموجب وحشت واضطراب اهالی گردید ولی خوشبختانه خسارات جانی ومالی وارد نیامد.

اظهارات سخنگوی جمعیت شیروخورشید سرخ

صبح امروز سخنگوی شیروخورشید سرخ درمورد اقدامات شیروخورشید جهت اسکان موقت آسیب دیدگان این اطلاعات رادراختیار خبرنگار ما گذاشت .

تاکنون جمعا تعداد چهار هزار ویکصد دستگاه چادر که اغلب آنها برزنتی خارجی است بمناطق آسیب دیده ارسال شده است ضمنا بیست وسه هزار متر برزنت امپرمابل انگلیسی فرستاده شده که تعدادی از آن بوسیله شرکت نفت کرمانشاه تبدیل بچادر

بقیه در صفحه چهاردهم

خانه‌های چوبی پنج متر طول وسه متر عرض ودو متر ونیم ارتفاع دارد .این خانه‌ها ازتخته تراد روسی که بسیار مستحکم است ساخته شده است .سقف خانه‌ها شیروانی است وچون شیب دارد آب باران روی آن جمع نمیشود و فرو میریزد. درچهارطرف خانه‌ها چهار میله آهنی است که درزمین فرو خواهد رفت براستحکام آن خواهد افزود هرخانه دارای یك در ورودی وسه پنجره میباشد که نورکافی خواهد گرفت این خانه‌ها درمحل مرتفعی نصب خواهد شد.پس از نصب درمحل زیر آن باسنك وآجر چیده میشود وکف آن برزنت قیر اندود میکشند. هرخانه‌ای پس ازحمل بمحل ۱۸۰۰ تومان برای شیروخورشید سرخ تمام میشود وتا کنون دوهزار ازاین خانه‌ها سفارش داده شده است ویك خانواده بخوبی میتواند دراین خانه هازندگی کرده ازسرما محفوظ باشد .

این خانه ها تحولی درزندگی روستائیان پدید خواهد آورد. دراین عکس یك نمونه ازاین خانه‌های چوبی دیده میشود.

کمپانیهای ژاپنی و نفت ایران

شرکت ملی نفت اصرار دارد که قرارداد باژاپنیها براساس همان قرارداد باکمپانی ایتالیائی منعقد شود

یك مقام مطلع درسفارت کبرای ژاپن بخبرنگار ما گفت در کمپانی نفت ژاپنی که نمایندگان خودرا برای مذاکره با شرکت ملی نفت ایران بتهران فرستاده‌اند هنوز پیشنهاد قطعی خودرا درباره بهره‌برداری از منابع نفتی ایران تسلیم شرکت ملی نفت نکرده‌اند.

مقام مزبور گفت طی مذاکرات مقدماتی که بین نمایندگان کمپانیهای ژاپنی و اولیای شرکت ملی نفت صورت گرفته است اشاره بقرارداد ایران وایتالیا شده و اولیای شرکت ملی نفت اظهار داشته‌اند که درصورتی حاضر بعقد قرارداد با کمپانیهای ژاپنی وتشکیل یك شرکت مختلط هستند که ۷۵ درصد ازمنافع سهم ایران وبیست وپنج درصد سهم ژاپنی‌ها بوده درحقیقت اصول قرارداد عینا شبیه همان قرارداد ایران وایتالیا باشد .

مقامات سفارت ژاپن معتقدند که عقد چنین قراردادی بنفع کمپانیهای ژاپنی خواهد رسید وچون دولت ژاپن ذخیره ارزی خواهد بود چون احتیاج ژاپن بنفت روز بروز افزایش می‌یابد وطبق پیش بینی کارشناسان صنعتی ژاپن مصرف آن کشور که درسال گذشته ده میلیون تن بوده است تااینجسال دیگر بیست میلیون تن کافی برای خرید چنین مقدار نفتی ندارد لذا چاره‌ای نیست جز اینکه درا کتشاف واستخراج نفت با کشورهای نفتی شرکت

بقیه در صفحه چهاردهم

برنامه سه‌ساله تقسیم کلیه املاك سلطنتی

تابحال فقط یکدهم از املاك سلطنتی تقسیم شده‌است ـ بعداز تقسیم املاك در گرگان وگنبد ، نوبت باملاك مازندران و بجنورد میرسد

بدنبال فرمایشات دیروز شاهنشاه در مورد تقسیم املاك سلطنتی درمدت سه سال امروز خبرنگار ما کسب اطلاع کرد که برای اجرای اینمنظور ازطرف بانك عمران یك برنامه جامع طرح شده است .

آقای دکتر رام مدیر عامل بانك عمران درمورد اجرای این برنامه اظهار داشت : تقسیم املاك بین زارعین مقدماتی دارد که انجام آنها مدتها طول میکشد اما ازاین پس اینمقدمات طبق برنامه جدید چندان معطلی نخواهد داشت وما خواهیم توانست جنوبات شاهنشاه را که تسریع در کار تقسیم املاك می باشد درمدت کوتاهی بمورد اجرا بگذاریم .

کارعمده ماقبل از تقسیم املاك سلطنتی، نقشه برداری ازاملاك مزبور است که از این پس با کمك سازمان نقشه برداری کشور ودرمدت کم انجام خواهد گرفت ازطرف دیگر بانك عمران باستی خودرا آماده کند تاپس از تقسیم املاك ووا گذاری زمین بزارعین بتواند کمکهای لازم را بآنها بنماید که کار کشاورزی آنها بهتر ازسابق ادامه یابد وضع زندگی آنها بهبود پیدا کند.

یکدهم

درباره اینکه چقدر ازاملاك سلطنتی

بقیه در صفحه چهاردهم

اندونزی از بلوك شرقی اسلحه میخرد

آمریکا و شوروی در مورد مبادله اطلاعات علمی وفنی توافق اصولی کردند ـ سوریه اردن را بخیانت متهم کرد

امروز کنفرانس قاهره پایان می‌یابد ـ نخستین محموله نفت الجزایر باروپا حمل شد

(اخبارجهان در صفحات ۳، ۴، ۱۸ و ۱۹ چاپ شده است)

انتخاب اعضای هیئت نظارت اطاق بازرگانی

آقای نیساری امروز درحدود دوساعت مشغول مطالعه برای انتخاب اعضای هیئت نظار اطاق بازرگانی بود ولی این مطالعات تاپایان امروز هم پایان نیافت در مطالعات امروز آقای وزیر بازرگانی چند نفر از کارمندان عالیرتبه آن وزارتخانه و فرماندار تهران شرکت داشتند

بقرار اطلاع ممکن است انتخاب این عده تهفته آینده موکول شود

سرنوشت ایران و افغانستان مشترك است

امروز سفیر کبیر ایران در افغانستان درپیرامون روابط ایران و افغان باخبرنگاران جرائد صحبت کرد، مذاکرات درمورد هیرمند در تهران و کابل ادامه دارد

صبح امروز خبرنگاران جرائد آقای محمد شایسته سفیر کبیر ایران در کابل رادرعمارت وزارت امورخارجه ملاقات نمودند وایشان اظهارشد: هفته گذشته وعده دادند که درباب روابط ایران و افغانستان بیانائی بنمائید متشکر میشویم اگر در اینباب چیزی بگوئید.

آقای شایسته اظهار داشت روابط افغانستان وایران دوستانه وصمیمی است وطرفین باین دوستی و صمیمیت علاقه فراوان دارند ومکرر این اظهار علاقه‌مندی را ازمقامات عالیه دولت افغانستان شنیده‌ام دراین هم این علاقه‌مندی باعلی درجه وجود دارد حتی از اعلیحضرت همایونی جمله‌ای شنیدم که هیچوقت فراموش نمیکنم. شاهنشاه ضمن اوامر ودستورات به بنده فرمودند سرنوشت ایران و افغانستان مشترك است بااینحال میتوانیم مطمئن باشیم که روابط ایران وافغانستان برپایه محکم دوستی و مصالح طرفین استوار است.

البته دراین دوستی کمتر تظاهرات شده است علت هم تا کنون نبودن راه و عدم ارتباط ورفت وآمد بین دو کشور بوده است وحالا که هرهفته دونوبت هواپیماهای ایرانی بافغانستان میروند وسه مرتبه

بقیه در صفحه چهاردهم

فرهنك اسلام ومفهوم آن

موضوع مورد بحث جلسه دروز کنفرانس بین المللی اسلامی لاهور بود وچند نفر از دانشمندان درباره آن صحبت کردند

کنفرانس بین المللی اسلامی ازدیروز جلسات رسمی خودرا درتالار دانشگاه لاهور آغاز کرد.

موضوع مورد بحث صبح دیروز عبارت بود ازفرهنك اسلام ومفهوم آن.

پروفسور فلاح رئیس هنرکده دانشگاه اسکندریه طی اظهاراتی درباره آزادی مذهب دراسلام گفت که روبه موافق اسلام نسبت بآزادی عقاید وآزادی مذهب یکی ازاصول اساسی دراسلام محسوب میشود ازقرن هفتم تا کنون اسلام حقوق افرادرا تضمین نموده

دکتر کامیل الیافر رئیس امورمذهبی سودان طی نطقی درباره اصول فرهنگی اسلام اظهارداشت که اسلام سعی نموده یك اقتصاد صحیح ودمکراسی واقعی براساس مساوات وعدالت سیاسی برقرار سازد.

اسلام طرفدار مبارزه علیه جهل ونادانی است.

سایر دانشمندانی که درجلسه دیروز کنفرانس بین المللی اسلامی سخنرانی کردند عبارتند ازدکتر ناظر الدین صدیقی استاد دانشگاه سند ودکتر اتینگهاسن ازآمریکا ودکتر الکساندر بوسانی استاد زبان فارسی در دانشگاه نایل ایتالیا.

پریشب ازطرف آقای اختر حسین حکمران پاکستان غربی ضیافتی در لاهور بافتخار نمایندگان کشورهای شرکت کننده در کنفرانس بین المللی اسلامی داده شد.

ژنرال اسکندر میرزا رئیس جمهوری پاکستان نیز دراین ضیافت حضور داشت .

اوامر شاهنشاه برای تاسیس فروشگاههای بزرك خواربار در تهران

خبرنگار ما امروز گزارش داد که مطالعات مقامات شهرداری تهران درباره طرح مربوط بتاسیس فروشگاه های بزرك خواربار در تهران خاتمه یافته است.

خبرنگار ما اضافه کرده است که شهرداری تهران موافقت خودرا با اجرای این طرح اعلام داشته وتنها اشکالی که درراه تاسیس فروشگاههای مزبور وجود دارد تامین اعتبار آن میباشد .

طرح تاسیس فروشگاههای بزرك خواربار چندی پیش ازطرف کمپانی های آلمانی وژاپنی بدولت تسلیم گردید وبعرض شاهنشاه رسید شاهنشاه دستور فرمودند این طرح بشهرداری تهران ارجاع گردد ومورد مطالعه قرار گیرد.

بقرار اطلاع شهرداری تهران برای آنکه بتواند در کار تاسیس فروشگاههای بزرك خواربار با کمپانیهای خارجی سهیم گردد باید در حدود پنجاه میلیون ریال سرمایه فراهم کند ومقامات شهرداری اکنون درصدد تامین این مبلغ میباشند همانطور که شاهنشاه دیروز در بیانات خود اشاره فرمودند فایده فروشگاههای بزرك خواربار انست که مواد مورد احتیاج مردم را در دست اول تهیه کرده وباقیمت ارزان بفروش میرسانند وازاینراه با ترقی هزینه زندگی وگران فروشی مبارزه میکنند. ضمنا عمل شهرداری تهران در تهیه زغال ازدست اول وتاثیری که در تنزل زغال نمود لزوم تشکیل این فروشگاهها را تایید میکند.

خبرنگار ما در خاتمه گزارش خود اضافه نموده است که در شرفیابی امروز شهردار تهران حضور ملوکانه شاهنشاه اوامر اکید برای تسریع در کار تاسیس فروشگاههای بزرك خواربار در تهران صادر فرموده اند، بنابر این احتمال مورد اینکار بزودی وارد مرحله عمل گردد.

شاداب
آبلیمی شاداب ضد ادرار حاضر

توضیح لازم

دیروز باطلاع خوانندگان محترم رسید که جوانی بنام همایون فرزند سرگرد بازنشسته علی صدیق پس از قتل زن پدرو مجروح ساختن خود انتحار کرد. اینك از وامانده گرمیگردیم که آقای علی صدیق هیچگونه نسبتی باخاندان آقای دکتر عیسی صدیق نماینده مجلس سنا ندارد.

سیمان مشهد
بهره برداری سیمان بلند مشهد از پانزدهم آذرماه وتوزیع آن هرتن دوهزار ریال تحویل کارخانه میباشد.
شرکت سهامی سیمان
تلفن ۴۴۴۴۳
۱ـ۲ آ ـ ۳۲۱۲۴

تعیین محل ساختمان پل خرمشهر ـ آبادان

امروز اطلاع حاصل شد که محل ساختمان پل خرمشهر که برروی رودخانه کارون ساخته خواهد شد تعیین گردیده واز امروز نقشه برداری آن بوسیله شرکت کامپاکس شروع شده است.

نقشه محل ایجاد این پل در کمیسیونی که دیروز باشرکت آقای علی موقر شهردار خرمشهر ونمایندگان سازمان برنامه در نخست وزیری تشکیل شده بود مورد تصویب واقع شد. ساختمان پل بین خرمشهر ـ آبادان ارتباط بین این دوشهر مهم را که اکنون بوسیله قایق صورت میگیرد برقرار خواهد کرد ویکی از آرزوهای قدیمی مردم آبادان وخرمشهر را عملی خواهد ساخت.

صف ۲۵ کیلومتری مسافرین اتوبوسهای شمیران!..

شرکت واحد در خطوط اتوبوسرانی شمیران اتوبوس‌های جدید بکار میاندازد

بطوریکه اطلاع داریم ازبامداد فردا اتوبوسهای شرکت واحد اتوبوسرانی درجاده پهلوی بجای خط عدل شروع بکار خواهد کرد.

آقای جهانسوز مدیر عامل شرکت واحد اتوبوسرانی تهران وحومه به خبرنگار ما گفت از اوائل هفته آینده اتوبوسهای شرکت واحد در جاده قدیم شمیران نیز شروع بکار خواهند نمود وهر اندازه اتوبوس اضافه شد وامکانات فراهم کردید خط طی که وضع آنها خراب است تحویل گرفته میشود ودرآینده نزدیکی خط طی و ۱۴ در اختیار شرکت واحد درمیآید آقای دواچی مدیر موسس وعضو هیئت مدیره شرکت اتوبوسرانی عدل در مورد تحویل خط عدل شرکت واحد

بقیه در صفحه پانزدهم

بخشنامه وزیر دارائی درباره سهم عوارض عمرانی
امروز وزارت دارائی طی بخشنامه‌ای بادارات دارائی اطلاع داد سهم عوارض عمرانی ازمالیات املاك مزروعی سال ۳۴ که تا کنون وصول شده باید بصندوق بانك ملی یا کشاورزی محل تحویل و نتیجه را بفرمانداران مربوطه و اداره کل درآمدهای داخلی اطلاع دهند.
اخیرا وزارت کشور اطلاع داده بود که ادارات دارائی سهم عوارض عمرانی را بحساب شوراهای محل نپرداخته‌اند.

به پیروی ازنیات ملوکانه
اعلیحضرت همایونی درشرفیابی دیروز سناتورها چنین فرمودند:
«باید برای پیدایش شهر مترقی که دارای تمام وسائل لازم برای رفاهیت ساکنینش باشد کوشش نمود سپس علاقه خود را بامر فلاحت وکشاورزی باوسائل امروزه ابراز فرمودند
بپیروی ازمنویات اعلیحضرت همایونی سازمان عمرانی وساختمانی کرج اقدام بایجاد ویلا شهر نموده که دارای قنات وآب جاری چاه عمیق آماده برای ایجاد باغ وفعالیت کشاورزی میباشد. درنزدیکی زمینهای ویلاشهر بهداری، پست وتلگراف، خواربارفروشی است وبرای هرقطعه زمین سند جداگانه‌ای صادر شده است.
برای کسب اطلاع به خیابان شاه آباد پاساژ علمی سازمان عمرانی وساختمانی کرج تلفنهای ۳۴۰۷۰ و ۳۸۰۰۶ مراجعه فرمائید.
آ ـ ۳۲۱۴۶

اگهی بانك اصناف ایران
دفتر موقت بانك اصناف ایران واقع در: خیابان فردوسی شمالی مقابل خیابان کوشك برای مراجعه کنندگان ازساعت ۸ صبح تا ۱۲ واز ۳ تا ۷ بعداز مفتوح است. تلفن ـ ۴۲۴۰۲ ـ ۴۴۸۰۲
شماره حساب بانك اصناف ایران در بانکهای
ملی مرکز ـ ۶۴۹۷۴ ـ ملی بازار ـ ۴۲۴۱۶
و موعد قبول وپرداخت سهام فقط تا ۱۵ دیماه ۳۶ میباشد.
هیئت موسس بانك اصناف ایران در شرف تاسیس
۲ـ۵ ۳۱۸۴۰ـ۱

شرکت ساختمانی برلن
مقداری زمین بقطعات ۳۰۰ و ۶۰۰ و ۱۲۰۰ متری در کیلومتر ۱۲ شمال جاده مخصوص کرج باآب وبرق فرقرار متری ۱۰۰ ریال ۲۰ ریال نقد و ۸۰ ریال اقساط بفروش میرساند اول خیابان فردوسی کوچه پلیس تلفن ۵۰۶۵۶

شیر مادر
اولین وبابرکت ترین غذای انسان شیر مادر است که خداوند آنرا در محفوظ ترین محل نگاه میدارد خوردنی هارا باید ملفوف واز گرد میکروب ها محفوظ داشت. چای خودرا بایدازبسته های چای جهان تهیه نمائید که محفوظ واز هرجهت مورد اطمینان است .
چای جهان

زهره ؟!
؟؟؟؟ فرداشب
آ ـ ۳۲۱۴۰ طوطی

چند مسئله؟...

بقیه از صفحه اول

وجود دارد که اگر آن چند مسئله مطابق روش‌های موجود در دنیای مترقی در راه تکامل و دگرگونی افتد بسیاری از مشکلات و مسائل دیگر در تاثیر آن حل میشود. این مسائل اساسی راه حل‌های معین و امتحان شده‌ای دارد و در انتظار تجربه و آزمایش دیگران برای ما گرانبهاترین وسیله است.

شاهنشاه در شرفیابی دیروز سناتورها تقریبا باین مسائل اساسی اشاره کردند.

موضوع کشاورزی و لزوم تحول در سیستم زراعت عقب‌ماندهٔ ما یکی از مواردی است که مفصل مورد مذاکره و بحث قرار گرفت.

شاهنشاه پس از اشاره به تقسیم املاک اختصاصی گفتند که پس از پایان تقسیم آن املاک و تقسیم دهات خالصه موضوع محدودیت مالکیت اراضی مزروعی پیش خواهد آمد.

امروز نه مالکین و نه زارعین باندازه قدرت و استعداد زمین از زمین بهره‌برداری نمیکنند برای اینکه اصول زراعت مناسب نیست و تقریبا کوشش و کار زارع بهدر میرود

ممالک بزرگ و مترقی دنیا سیستم مالکیت بر اراضی مزروعی را بر پایه‌ای گذاشته‌اند که مملکت و مردم کشور بتوانند حداکثر استفاده را از استعداد زمین‌های قابل کشت ببرند و همانطوریکه شاهنشاه اشاره کردند در اثر پیشرفت امور اجتماعی و تحولات صنعتی و اقتصادی خواه‌ناخواه کشور ما هم ناگزیر خواهد شد که از این روش متابعت کند.

مالکیت باید آنچنان محدود شود که مالک بتواند با بکار انداختن وسایل مدرن کشاورزی از زمین حداکثر بهره‌برداری کند و زارع بتواند از کوشش دائمی خود استفاده‌ای ببرد. اکنون مالکیت‌های بزرگی وجود دارد که در سرتاسر شصت هفتاد پارچه آبادی تعداد مدرسه و درمانگاه و حمام از تعداد انگشتان یک دست تجاوز نمیکند و زارعین در فقر و فلاکت و مرض غوطه‌ورند و اطفال آنها هم با ادامه این وضع سرنوشتی نظیر پدران خود دارند باید برای بالا بردن سطح زندگی زارعین و مخصوصا بهداشت و فرهنگ آنها اقدامات وسیعی بعمل آید.

مسئله دیگر که آنهم مربوط به کشاورزی کشور است مسئله تامین آب و کود شیمیائی و استفاده از ماشین‌های کشاورزی است. مرکز که تحولی در رابطه بین زارع و مالک باید با تحول در سیستم آبیاری و توسعه استفاده از ماشین های کشاورزی و کود شیمیائی و تربیت کارشناس همراه باشد.

در مورد اصلاحات شهری و شهرسازی نیز شاهنشاه بیانات مفصلی ایراد و علاقه خود را به تامین رفاه و آسایش مردم در شهرها ابراز کردند.

این مسئله باید مورد توجه مقامات مربوطه قرار گیرد که شهرها را باید مطابق اصولی که در همه جای دنیا رواج دارد اصلاح کرد چه از نظر شهرسازی و بوجود آوردن میدان‌ها و باغهای عمومی و تفرجگاههای مختلف و تماشاگاههای دائمی و باشگاههای ورزشی و هنری و چه از نظر بهداشتی و تامین آب و برق و تلفن و نظافت و وسائط نقلیه مخصوصا در مسئله نظافت شهرها باید کمال مراقبت بعمل آید.

در همین تهران در مرکز شهر و بزرگترین میدان آن یعنی میدان سپه در ساعت یک و دو بعد از ظهر که رفت و آمد از همه ساعات روز بیشتر است رفتگران پیاده‌روها و حاشیه خیابانها را جارو کرده و گرد و خاک را محلقوم عابرین میریزند در تمام دنیا شهرها در ساعات اولیه روز که هنوز رفت و آمد شروع نشده است نظافت میکنند. این نقاتی است که رعایت آن احتیاج بنقشه و مطالعه ندارد درباره تثبیت نرخها شاهنشاه نکات مهمی را تذکر دادند مخصوصا اشاره کردند که قیمت اجناس و مایحتاج عمومی گران است و تولید کننده نفع زیادی نمیبرد اما خریدار ارزاق را باقیمت سرسام آوری میخرد و در نتیجه فروشندگان منافع سرشاری میبرند. زیرا نظارتی در قیمتها وجود ندارد و اجناس پس از گذشتن از چند دست که هر بار مبلغی بر قیمت آن افزوده میشود بالاترخ گرانی بدست خریدار میرسد. تاسیس فروشگاه های بزرگ خود بخود این فشار را که بمردم وارد میشود از بین خواهد برد و تعادلی در قیمت‌ها بوجود میاید.

همانطور که گفتیم اگر مسائل اساسی جامعه با طرق و روش‌های مترقی و منطقی حل شود سایر مسائل فرعی خود بخود رو براه خواهد شد و امیدوارم دولت با پیروی از منویات شاهنشاه توجه خود را مخصوصا بحل مشکلات اساسی معطوف دارد زیرا اگر مسائل اساسی را پشت سر گذاشته و خود را بمسائل کوچک و فرعی مشغول کنیم هرگز همین اصلاحات کوچک هم پایدار نخواهد ماند.

راه حل اقتصادی

بقیه از صفحه اول

ضرورت دارد بجز عزم راسخ چیزی نیست باید با شهامت باستقبال مشکلات رفت و راه حل هارا، هرچه هم در نظر سختی ناگوار باشد، بمرحله اجرا در آورد. اعلام تصمیم وزیر خارجه امریکا مسافرت تهران و آنکارا و شرکت در شورای پیمان بغداد نشانهٔ روشنی، بر وجود این عزم راسخ است.

مشکلات خاورمیانه ملرها از جانب دیپلماتها و روزنامه نگاران تشریح شده است. مسئله فلسطین، موضوع آوارگان عرب و از همه مهمتر عقب‌ماندگی کشورهای این منطقه و عطش سوزانیکه بتوسعه و عمران دارند، از لحاظ سیاسی حل اولین مشکل ـ فلسطین ـ بمراتب کمتر از دو مشکل دیگر امکان دارد هر مداخله جدی در قضیه فلسطین خطر جنگ را بهمراه دارد و هیچ راه حلی نیست که مورد رضایت مشترک اعراب و اسرائیل باشد.

اسرائیلی‌ها فعلا به وضع موجود راضی هستند ولی اعراب که بیش با اجرای قطعنامه ۱۹۴۷ سازمان ملل متحد در باره تقسیم فلسطین موافقت دارند ولی اسرائیلی‌ها تن به کاهش قلمرو خود نخواهند داد و اگر هم دول غرب حاضر باشند اسرائیل را مانند چکوسلواکی در کنفرانس مونیخ قربانی حفظ صلح و آرامش سازند. اسرائیل مانند چکوسلواکی ۱۹۳۸ زیر بار نخواهد رفت و جنگ را ترجیح خواهد داد.

ولی خوشبختانه در مورد آوارگان و توسعه اقتصادی چنین نیست. این دو مسئله به یکدیگر بستگی نزدیک دارد و با یک طرح طویل‌المدت میتوان لااقل از حدت دو مسئله کاست سیاست شوروی هم در درجه اول متوجه توسعه اقتصادی است و از مسئله آوارگان و فلسطین بطریق غیر مستقیم استفاده میکند

سیاست شوروی در مورد کمک اقتصادی بدون قید و شرط و اعطای وامهای زیاد با بهره کم در مدت طولانی دیپلماسی محض است که به لباس روابط اقتصادی و بازرگانی درآمده و شوروی بیشتر با همین وسیله توانسته است جای پاهائی در خاورمیانه بدست آورد

از اینرو غرب نباید بتصور اینکه مشکل اصلی در فلسطین است بمسائل دیگر را نادیده بیانگارد. در این تردید نیست که تا وقتی زخم فلسطین بر پیکر خاورمیانه وجود دارد انتظار آرامش این منطقه بیهوده است ولی از طرق بهتر و موثرتر و آسانتری هم میتوان بتوسعه آرامش در این منطقه کمک کرد همان طرقی که شوروی برای توسعه نفوذ خود از آن استفاده میکند

همیشه شرایط بد اقتصادی است که مسائل سیاسی را به اوج حدت و شدت میرساند. اگر بتقاضای حیاتی ملل خاورمیانه در مورد توسعه اقتصادی پاسخ مساعد داده شود و اگر مردم در این ناحیه جهان اطمینان یابند که در حال پیشرفت و توسعه هستند و زندگی هر روز بر آنها آسانتر میشود بسیاری تحریکات که خصوصا جنبه سیاسی دارد در میان آنها بی اثر خواهد شد.

راه حل اقتصادی مشکل خاورمیانه از هر نظر بر راه حل‌های دیگر سیاسی و نظامی ترجیح دارد.

در اینجا فقط احتیاج بفداکاری مالی است و این هم مشکل یک جانبه‌ای بیش نیست غرب بخصوص امریکا باید خود را با این مشکل وفق دهد که مبالغ قابل ملاحظه‌ای بدون شرایط سیاسی در خاورمیانه خرج کند.

در طرف دیگر، یعنی کشورهای خاورمیانه هیچ مانعی نیست و همه آنها چنین کمکی را استقبال میکنند.

اعتبارات طویل‌المدت امریکا بخاورمیانه در عین حال کمکی است که هم بکشورهای توسعه نیافته و هم بدولتهای پیشرفته صنعتی بعمل میآید با این اعتبارات بازرگانی بین‌المللی رونق میگیرد و سطح تولید در همه جا بالا میرود و خریدار و فروشنده هر دو منتفع میشوند و در این میان تفاهم بین‌المللی نیرو میگیرد

درست است که با این ترتیب بار تازه‌ای بر دوش مالیات دهندگان امریکائی خواهد افتاد ولی در نهایت امر حتی این مالیات دهندگان نیز از نتایج توسعه مبادلات بین‌المللی استفاده خواهند کرد و بهر حال این راه حل کم خرج‌تر از هر وسیله دیگری خواهد بود

اکنون همه چیز بسته بتصمیمی است که امریکا اتخاذ کند و مسافرت وزیر خارجه امریکا بخاورمیانه نمیتواند منشاء همه نوع امیدواری باشد.

جنرال مد

بزرگترین سازمان پوشاک موجود در ایران

توجه مشتریان عزیز بویژه کارمندان محترم دولت را به آگهی‌های خود جلب نموده و انتظار دارد قبل از تهیه هر نوع پوشاکی برای دیدن نمونه اجناس و قیمت های آن به :

فروشگاههای جنرال مد مراجعه فرمایند

اینک نمونه ای برای آقایان

۱ـ پالتو مخمل کرمبی صددرصد پشم محصول انگلستان در ۴ رنگ مختلف با آستر تمام ابریشم	۳۹۰۰ ریال
۲ـ پالتو ماهوت اعلا محصول کارخانه مارزاتو در ۵ رنگ با آستر ابریشم چک	۲۵۰۰ «
۳ـ دمی سزون فسانتزی صد درصد پشم در ۸ رنگ با آستر تمام ابریشم و دکمه چرمی آلمانی	۱۹۵۰ «
۴ـ پالتو بارانی گابارديين سه آستره انگلیسی با آستر تمام ابریشم و آستر تمام کرک بازیب تمام بازشو	۲۸۰۰ «
۵ـ اعلاترین پالتو بارانی ازجنس شان ژان محصول کارخانه نینو فلکس آلمان بازیب تمام بازشو که برای اولین بار در ایران نشان داده میشود با دکمه چرمی آلمانی	۲۷۵۰ «
۶ـ بارانی دو آستره محصول کارخانه نینو فلکس آلمان در ۵ رنگ که آستر دوم آن با کرک تهیه شده. بازیپ تمام بازشو و دکمه چرمی آلمانی	۱۸۵۰ «
۷ـ بارانی یک لا صددرصد آمپرمآبل در دو رنگ	۷۵۰ «
۸ـ کت تک مردانه از پارچه تولید انگلستان در ۸ رنگ مختلف با آستر تمام ابریشم	۱۲۰۰ «

وصدها نوع اجناس پوشاکی دیگر با قیمتهای عادلانه

فروشگاههای جنرال مد

خیابان سعدی بالا ولاله‌زار (کوچه برلن)

ساعات کار ـ ایام هفته از ۸ و نیم صبح تا ۸ بعدازظهر تمام روز ـ جمعه از ۸ و نیم صبح تا نیم بعدازظهر

آ ـ ۳۲۱۳۸ — خط طی — ـ۱ـ

سخن

شماره هشتم ـ دوره هشتم

برای پیشرفت علم در ایران چه باید کرد؟ کی میتوان بکره ماه سفر کرد؟ در اهرام مصر چه اسراری نهفته است؟

باشعر «تازه‌طلب» از سادریور وبیر نشاپور از دکتر زرین کوب وداستان «میخک طلائی» و سرگذشت «ناجیه» وفلسفه خوشبختی آلبر کامو ورمانتیسم نوازآلدس هاکسلی وتاریخ نقاشی در مغرب زمین

بایک پرده نقاشی از لئونار دو داوینچی چاپ اطریش

آ ـ ۳۲۱۱۲

تودیع

ازمنسوبان دوروزدیک ـ همکاران ارجمند ودوستان عزیزیکه درموقع عزیمت بخارج از کشورموفق بزیارتشان نشدم بدینوسیله پوزش‌طلبیده وخدا حافظی میکنم.

آ ـ ۲۲۴۷۹ دکتر درافشان

دکتر معانی

امراض مقاربتی ـ مجاری ادرار ـ امراض زنانه وسنتی خیابان فردوسی مقابل بانک ملی مرکز

آ ـ ۲۱۷۷۷ ۷ـ۱۰

Dr Scholl's
CLORO - VENT
TRADE MARK
FOAM INSOLES

کف طبی دکتر شول
رفع کننده بو و عرق پا
در زمستان پا را گرم و در تابستان خنک نگاه میدارد.
کف دکتر شول در پاکت دربسته طبقی و دارای مارک بالاست
چهارراه استامبول فردوسی
نمایندگی دکتر شول
از شهرستانها نماینده فعال پذیرفته میشود

آ ـ ۳۲۰۹۸ ۸ـ۱ آگهی خورشید

ظفر نامه

تاریخ عمومی و مفصل ایران در دوره تیموریان

اثر: مولانا شرف‌الدین علی یزدی

ازروی نسخه‌یی که در عصر مصنف نوشته شده

بتصحیح: محمد عباسی

در دو جلد بزرگ با کاغذ اعلا و چاپ نفیس

موسسه مطبوعاتی امیر کبیر ـ خیابان شاه‌آباد ـ نامرخسرو

آ ـ ۳۰۴۵۶ ۲ـ۲

امید ایران

با یک کتاب مجانی فقط ۶ ریال

با این دستورات میتوانید پسر یا دختر درست کنید

یک فاحشه و پیلمه خاطرات عبرت انگیزش را

بجوانان تقدیم میکند. بدختران ایران شعری

از لاهوتی صبح یکشنبه و بهار مطلب دو تابلو

سه رنگ داستانهای مهیج با کتاب رقاصه ۶ ریال

آ ـ ۳۲۲۰۰ ۱ـ۳

۱۹۸۴

بیست وشش سال بعد بشر در چه وضع و محیطی زندگی میکند این را از شیرین را روز پانزدهم دیماه باخریدیک جلد کتاب ۱۹۸۴ که از سری انتشارات پرنده آبی است و در تمام کشور منتشر خواهد شد مطالعه نمائید.

مرکز پخش شرکت تعمیر اقبال و شرکاء شاه‌آباد آ ـ ۳۲۲۰۸

بمناسبت تصادف روز پنجشنبه ۱۲ دیماه ۳۶ باشب سال در گذشت مادر عزیزمان مرحومه بانو اغاسلطان آیرملو مجلس تذکر زنانه از ساعت ۳ تا ۶ بعدازظهر در منزل مرحوم نصرت‌الله کریملو منعقد میباشد از فامیل و دوستان گرام تمنا میشود که باحضور خود روح آن مرحومه را شاد فرمایند.

آ ـ ۲۲۴۶۹ خانواده کریملو

نشانی سرهنگ‌ری نظامی کوچه احتشامی درب هفتم

بدینوسیله فوت سیدعلی سادات کاشانی را باطلاع دوستان و فامیل محترم میرساند مجلس ترحیم آنمرحوم روز پنجشنبه ۱۲ر۱۰ر۳۶ در مسجد لرزاده واقع در خیابان خراسان خیابان لرزاده از ساعت ۲ تا ۵ بعدازظهر منعقد میباشد متمنی است با تشریف فرمائی خود روح آنمرحوم را شاد فرمایند.

سیدعباس سادات کاشانی ـ کمال سادات کاشانی ـ ناصر سادات کاشانی ـ جلال سادات کاشانی ـ حسن همائی مقدم ـ پورعلینقی ـ حسین افتاده ـ سرگرد همائی مقدم ـ رضا همائی مقدم ـ پرویز همائی مقدم ـ حسن ملحمی ـ تقی سلیمی

بعموم بازماندگان آنمرحوم مصیبت وارده را تسلیت میدهیم. آ ـ ۲۲۴۵۵

خانواده‌های یوسفی ـ اسبقی ـ صارمی ـ سرهنگپور مبصری ـ اقبالی ـ عابدی ـ علوی ـ رحمت‌اللهی ـ غفاری سرهنگ حشمتی ـ امینی ـ خانقاهی ـ حسین خانلو ـ مهدیزاده ـ آزادی ـ محمدیان ـ شرقی ـ بصیری

بدینوسیله باندکدنیا تأثر وقلب جریحه‌دار قتل جوان ناکام شاهدوست و میهن پرست مرحوم مغفور سیدفیض‌الله یوسفی را در تمین باطلاع خویشان و دوستان محترم میرساند مجلس ترحیم روز پنجشنبه ۱۲ دیماه ۳۶ از ساعت ۳ تا ۶ بعدازظهر در مسجد نمینی‌ها (همت‌العظم) واقع در عباسی دخانیات کوچه یخچال منعقد است.

حادثه ناگوار را بازماندگان آنمرحوم تسلیت میدهیم. آ ـ ۲۲۳۰۱

بانهایت تاسف وتاثر فوت بانو بلقیس حکیم معروف را باطلاع میرساند. مجلس تذکر روز جمعه ۱۳ دیماه ۱۳۳۶ در منزل شخصی صبیه آنمرحومه واقع در خیابان سزاوار کوچه عنصری (مقابل سازمان نقشه‌برداری) شماره ۲۸ منعقد خواهد بود

سعید مقتدر ـ دکتر جلال شفا ـ توران شهابی ـ نیره اقدس برومند ـ روحانیه سنهی

آ ـ ۲۲۵۰۵

بازماندگان آنمرحومه مصیبت وارده را تسلیت میدهیم.

باستحضار عموم فامیل و دوستان میرساند آقای امیر اصلانخان امیر اقبالی فرزند مرحوم میرزا اقبال همایون در تمین برحمت ایزدی پیوسته مجلس ترحیم آنمرحوم ساعت ۹ تا ۱۱ روز جمعه ۱۳ر۱۰ر۳۶ در مسجد همت‌العظیم نمینی‌ها واقع در چهارراه عباسی دخانیات منعقد خواهد بود.

اقبالی ـ اسبقی ـ صارمی ـ سرهنگ حشمتی ـ امین ـ حسینخانی ـ معصومی ـ مهندس خوئی ـ خانقاهی ـ آزادی رحمت‌اللهی ـ غفاری

آ ـ ۲۲۵۳۷

بعموم بازماندگان آنمرحوم مصیبت وارده را تسلیت میدهیم.

بقیه آگهی های ترحیم و تسلیت در صفحه سیزدهم

با کمال تاسف فوت مرحوم حاج سید عبدالله لاجوردی را باطلاع خویشان و دوستان میرساند مجلس ختم روز پنجشنبه ۱۲ر۱۰ر۳۶ از ساعت ۹ صبح الی ۱۱ در مسجد امامزاده زید واقع در بازار و ختم زنانه در همان روز از ساعت ۲ الی ۶ بعداز ظهر در منزل حاج سیدمهدی لاجوردی واقع در خیابان خراسان کوچه گلشن برقرار میباشد

حاج سیدمهدی لاجوردی ـ سیدحسن لاجوردی ـ حاج سیدابوالقاسم لاجوردی ـ سیدحسین لاجوردی ـ حاج سیدباقر لاجوردی ـ حاج سیدمحمود لاجوردی ـ سید احمد لاجوردی ـ سید علی لاجوردی ـ حسن ضابطیان ـ حسین ضابطیان ـ سیدقاسم لاجوردی ـ سروان سید محمد لاجوردی ـ سیدحسن شاه‌ورانی ـ مرتضی لاجوردی

آ ـ ۲۲۴۷۵

خانواده محترم لاجوردی و عموم بازماندگان آن مرحوم مصیبت وارده را تسلیت میدهیم

با کمال تاسف در گذشت بانو نصرت اسکندری را باطلاع دوستان و آشنایان میرساند مجلس ختم مردانه از ساعت ۳ تا ۵ بعدازظهر پنجشنبه ۱۲ ماه جاری در مسجد صاحب‌الزمان انتهای خیابان شاهپور و ختم زنانه در منزل محمد کاتوزیان واقع در خیابان برق کوچه عربها در همان ساعت منعقد خواهد بود

فاطمه کاتوزیان ـ پری ایزدی ـ عفت هوشمندپور ـ میمنت اسکندری ـ بهجت یزدانی ـ ستوان احمد اسکندری ـ محمد کاتوزیان ـ سرهنگ ابوالقاسم ایزدی ـ مصطفی هوشمند پور ـ ستوان یزدانی

آ ـ ۳۲۱۸۴

بازماندگان آنمرحومه مصیبت وارده را تسلیت میدهیم

بانهایت تاسف وتاثر فوت مرحوم بانو زهرا تمجیدی را باطلاع دوستان و خویشاوندان میرساند مجلس ختم آنمرحوم روز پنجشنبه ۱۲ دیماه ۳۶ از ساعت سه تا پنج بعدازظهر در مسجد لولاگر و مجلس ختم زنانه در همان روز و ساعت مزبور در منزل شخصی تمجیدی خیابان سلسبیل کوچه حافظ منعقد خواهد بود.

حسن تمجیدی ـ علی اصغر اختیاری ـ هوشنگ سروری ـ حاجی ظهیری ـ حیدر تقی‌زاده ـ دکتر حمید قربانی ـ احمد امینی ـ هاشم آل موسوی

آ ـ ۲۲۳۷۹ ۲ـ۲

بدینوسیله باطلاع خویشان و دوستان محترم میرساند که بمناسبت شب هفته در گذشت (آقای حسین شهاب الدینی) روز پنجشنبه دوازدهم دیماه از ساعت ۲ و نیم تا ۴ و نیم بعدازظهر مجلس یادبودی در این بانو به منعقد است

آ ـ ۲۲۴۹۱ خانواده شهاب الدینی

با یکدنیا تاسف وتاثر در گذشت مرحوم خلیل احمدخانلو را باطلاع دوستان و آشنایان میرساند مجلس ترحیم مردانه روز پنجشنبه ۱۲ر۱۰ر۳۶ از ساعت ۲ و نیم تا ۴ و نیم بعدازظهر در مسجد مجتبی واقع در خیابان شمیران بین تخت جمشید و سینما مولن روژ و ختم زنانه در همان روز در خیابان شمیران روبروی دانشکده پلیس در منزل منوچهر احمدخانلو فرزند آن مرحوم برگذار خواهد شد.

سید هاشم خاتم زاده ـ (پهلوان)

الحاج عبدالله کوهنک ـ الحاج ارباب جلیل احمدخانلو ـ سرهنگ ۲ مهندس نورچی ـ جلال احمد خانلو ـ مهندس امیرپرویزی ـ ابوالفضل احمد خانلو ـ محمدحاجی پهلوان اکبر ـ جمال احمدخانلو ـ محمدعلی احمدخانلو ـ منوچهر احمدخانلو ـ امیرحسین احمد خانلو ـ محمدرضا احمدخانلو

آ ـ ۲۲۴۸۳

بخانواده محترم احمدخانلو و بویژه ارباب جلیل احمدخانلو و عموم بازماندگان آنمرحوم مصیبت وارده را تسلیت میدهیم

بانهایت تاسف فوت ناگهانی حبیب بی نیم شانجانی را باطلاع عموم شانجانیها و دوستان میرساند مجلس ختم آنمرحوم روز جمعه ۱۳ر۱۰ر۳۶ از ساعت ۳ تا ۵ بعدازظهر در مسجد حاج نایب در سرچشمه برگزار خواهد شد

نافع ابراهیم زاده ـ اصغر ژاله و برادران

آ ـ ۲۲۴۸۹

بازماندگان آنمرحوم تسلیت میدهیم

تشکر و اعتذار

مراتب سپاسگزاری خود را از فوت محترم و سروران گرامی که در مراسم تشییع و ختم و شب هفت مرحوم ابوی گرامی آقای حسن خرم شانجانی بزرگ خاندان خرم با حضور خود موجبات تسلی خاطر بازماندگان را فراهم نموده و یا بوسیله نامه، تلگراف و روزنامه اظهار همدردی فرموده اند تقدیم داشته چنانکه بواسطه تالمات روحی در شرفیابی باعرض جواب تاخیری رخ دهد امید عفو دارد.

آ ـ ۳۲۱۳۶ از طرف بازماندگان آنمرحوم ـ علی اصغر خرم

از سروران گرامی که نسبت بواقعهٔ ناگوار پدر عزیزم اظهار همدردی و تفقد فرموده‌اند بی‌نهایت سپاسگزارم سعادت و سلامت ایشان را برای همیشه از خداوند مسئلت مینمایم.

آ ـ ۲۲۴۵۷ سرهنگ حسن فخران

اگر بر اثر ناراحتی فکری حضور آقای توفیق شرفیابی آقایانیکه در مجلس ترحیم مادرمان حضور یافته و موجب تسلی خاطر بازماندگان را فراهم آورده‌اند دست ندهد بدینوسیله از احساسات پاک و بی آلایش برادران دینی و کارمندان ادارهٔ فرهنگ معذرت خواسته و بقای عمر عموم آنها را از خداوند متعال خواستاریم.

بیرجند ـ محمد گلکاری ـ غلامحسین چمن مطلق ـ محمد باقر چمن مطلق

آ ـ ۳۲۱۱۴

شورشیان کوبا سال نو را با پرتاب بمب جشن گرفتند

پیام تبریك دولت فرانسه به مردم — سیار غم انگیز بود — ناقوس آزادی در برلین غربی آغاز سال جدید را اعلام کرد

هاوانا ـ دیروز در پایتخت کوبا ۷ بمب بمناسبت سال جدید از طرف شورشیان منفجر گردید کرچه بمب ها آسیبی نرسانید ولی موجب ناراحتی و ترس مسافران وسیاحان و آمریکائیها و اهالی ثروتمند هاوانا شد که در نظر داشتند مراسم مفصلی برای سال جدید در کلوبها و کاباره ها برپا کنند. شورشیان اخطار کرده اند که در مجامع رقص و شب نشینی بمب منفجر خواهند کرد بسیاری از مردم بدینجهت در نظر دارند که ایام ژانویه را در خانه های خود بگذرانند. (آسوشیتدپرس)

غوغا و هیاهو

لندن دیشب بمناسبت آغاز سال نو مسیحی غوغا و هیاهوئی در پایتختهای کشورهای اروپائی برپا بود تمام رستورانها، کافه ها و کاباره ها مملو از جمعیت بود عده ای از مردم بعلت پیدا نکردن جا در کافه ها مجبور بودند ساعات آخر سال ۱۹۵۷ را در منازل خود بگذرانند.

در روز و پایتخت لهستان مردم برای اولین مرتبه از خاتمه جنك دوم جهانی سال نو را با شکوه مخصوصی جشن گرفتند سرویس مخصوص تراموای، اتوبوس و تاکسی در تمام شب مشغول کار بود اتومبیل های سواری در تمام شب در رفت و آمد بودند و به افراد پلیس که انتظامات شهر را بعهده داشتند شکلات و میوه هدیه داده میشد.

در برلین غربی ناقوس آزادی که از طرف ایالات متحده آمریکا بمردم آن شهر اهداء گردیده، سپری شدن سال ۱۹۵۷ و آغاز سال جدید را اعلام کرد. (روتر)

پیام غم انگیز

پارس ـ مردم فرانسه پیامهای تبریك غم انگیزی از دولت خود بمناسبت سال جدید دریافت داشته اند. این پیامها عبارت است از بالا رفتن قیمت کالاهای مورد احتیاج مردم. زیرا بر اثر سیاست مالیاتی جدید قیمت سیاری از کالاها از نان گرفته تا پوست خز از امروز ۲۱ در صد بالا خواهد رفت. (آسوشیتدپرس)

در کرملین

مسکو دیشب رهبران شوروی در ضیافتی که بمناسبت سال جدید در کرملین تشکیل شده بود شرکت کردند و جامهای خود را بسلامتی موافقیت های شوروی، صلح، همکاری مسالمت آمیز میان کشور ها نوشیدند. در این مراسم هیئت های سیاسی خارجی نیز شرکت داشتند (روتر)

اندونزی از بلوك شرقی اسلحه می خرد

یك هیئت اندونزی برای خرید اسلحه از طریق قاهره به کشورهای اروپای شرقی میرود

جاکارتا ـ دولت اندونزی امروز اعلام کرد که موضوع اعزام یك هیئت خرید سلاحهای جنگی بخارج هیچگونه رابطه با خودداری دولت آمریکا از فروش اسلحه بدولت اندونزی ندارد.

امروز هیئت خرید سلاحهای جنگی عازم قاهره شد و انتظار میرود که هیئت مزبور به یوگسلاوی ـ چکسلواکی ـ لهستان و احتمالا بسایر کشورهای اروپائی مسافرت نماید.

مدیر کل وزارت امور خارجه اندونزی اظهار داشت که دولت متبوع او ششماه پیش موضوع خرید سلاحهای جنگی را با دولت امریکا در میان گذاشته و اگر دولت آمریکا اقدامی در این مورد بعمل نیاورد دولت اندونزی ناچار خواهد بود که برای خرید سلاحهای جنگی بدول اروپای شرقی متوسل شود.

وی اضافه نمود که پیش بینی شده که سلاحهای جنگی تنها از یك کشور خریداری نشود و گروهی از کشور های اروپائی آمادگی خود را برای فروش اسلحه بدولت اندونزی اعلام کرده اند.

با کمك مردم

جاکارتا ـ دیروز پرزیدنت سوکارنو گفت: «اندونزی در مبارزه خود برای باز گردانیدن گینه غربی بنقطه ای رسیده است که دیگر نمیتواند باز گردد. با کمك مردم اندونزی خواهیم توانست گینه جدید را بخاك اصلی اندونزی باز گردانیم (آسوشیتدپرس)

سوکارنو و ملك میلان

دهلی نو ـ یك مقام مطلع دیروز اعلام داشت که بطور حتم بین ملك میلان نخست وزیر بریتانیا و دکتر سوکارنو رئیس جمهوری اندونزی که هر دوی آنها در جریان ماه ژانویه وارد دهلی نو خواهند شد ملاقات و مذاکراتی صورت نخواهد گرفت ولی ممکن است نخست وزیران بریتانیا و هندو مذاکراتی در این زمینه بعمل آورند.

دکتر سوکارنو روز ۷ ژانویه وارد دهلی نو شده و روز ۹ همان ماه این شهر را ترك خواهد گفت

نخست وزیر بریتانیا نیز روز هشتم ژانویه وارد دیا پتخت هندوستان خواهد شد.

شب سال نو بر فراز کوه

مونیخ ـ ۳۱ دسامبر دو نفر جوان کوهنورد آلمانی تصمیم گرفته اند امشب بیکی از قلل جبال آلپ که تا کنون کسی در فصل زمستان بآن صعود نکرده برسند.

صعود باین قله بعلت شیب سخت و یخ زدگی تمام کوه سیار مشکل و خطرناك است.

این دو جوان آلمانی چهار روز پیش بطرف این قله حرکت کرده اند و هنوز میان راه میباشند ـ و احتمال میرود امشب که شب سال نو مسیحی میباشد بر فراز این قله برسند. (صدای امریکا)

آقاخان در جشن شب اول سال

سویس ـ آقاخان چهارم رهبر ۲۱ ساله فرقه اسماعیلیه شب گذشته فرا رسیدن سال ۱۹۵۸ را در هتل پالاس سویس جشن گرفت و با دو دختر زیبا روی سوئیسی سر میزی نشسته و بشادی پرداختند

یکی از دو دختر مزبور پاتریشیا الینگز همان کسی است که شایع شده آقاخان میخواهد با او ازدواج کند و دیگری دختر یکی از میلیونرهای معروف است:

آقاخان مرتبا بنوبت با دو دختر میرقصید و ضمنا گاهگاهی نیز با مادر خود برقص میپرداخت.

نیمه شب چراغها خاموش شد و کریم خان پاتریشیا و مادرش را بوسید و سال نو را با آنها تبریك گفت. (اسوشیتدپرس)

سومین ماه مصنوعی شوروی

مسکو ـ ملاکوتاروف عضو آکادمی علوم شوروی اعلام کرد که در آینده نزدیك سومین قمر مصنوعی شوروی بفضا پرتاب خواهد گردید و متعاقب آن اولین موشك بکره ماه ارسال خواهد شد (آسوشیتدپرس)

سیل وام بسوی سوریه

دمشق ـ یکی از سخنگویان وزارت خارجه سوریه اظهار داشت که آلمان شرقی پیشنهاد کرده است وامی نظیر قرضه شوروی سوریه بپردازد و اکنون این پیشنهاد مورد بررسی دولت سوریه است. (آسوشیتدپرس)

توافق آمریکا و شوروی

بین دو کشور اطلاعات علمی و فنی و هنری مبادله میشود

واشنگتن ـ محافل موثق در واشنگتن خاطر نشان کردند که بین آمریکا و شوروی در مورد مبادله اطلاعات علمی، صنعتی و هنری تقریبا توافق نظر کامل حاصل شده است، سخنگوی وزارت امور خارجه آمریکا اظهار داشت که تا کنون مدت نه هفته است که مذاکرات مربوط بمبادله فرهنگی بین دو کشور از طرف کنوکی زاروبین سفیر کبیر شوروی در واشنگتن و ویلیام لیسی مامور وزارت امور خارجه آمریکا جریان دارد. اینبار دو نفر قبل از عزیمت زاروبین بمسکو نیز بار دیگر با یکدیگر گفتگو خواهند کرد. زاروبین در ماه جاری بعلت تغییر پست شوروی مراجعت خواهد کرد.

توافق اصولی

از قرار معلوم بین دو نفر درباره اصول مبادله اطلاعات علمی و فرهنگی توافق نظر حاصل گردیده است و این مبادله همانطور که گفته شد شامل اطلاعات علمی، صنعتی، کشاورزی، تهیه مسکن ورزش و هنر خواهد بود همچنین گفته شده که زاروبین ولیسی راجع بمبادله برنامه های تلویزیونی نیز گفتگو بعمل آورده اند ولی هنوز جزئیات مطالبی که بر روی آنها توافق نظر حاصل شده روشن نیست همچنین معلوم نیست که درباره پارازیت انداختن مسکو بر روی امواج رادیوئی صدای آمریکا چه مذاکراتی بعمل آمده است. ویلیام لیسی که دارای رتبه سفیر کبیر است مشاور مخصوص دالس وزیر امور خارجه آمریکاست. (روتر)

کشتی های جدید نیروی دریائی مصر

اسکندریه ـ روزنامه الشعب در شماره امروز خود نقل قول از در باسالار سلیمان عزت رئیس ستاد ناوگان مصر اطلاع میدهد که بزودی دو واحد دریائی دیگر برای تقویت ناوگان مصر وارد اسکندریه خواهد شد. روزنامه مزبور درباره نوع این کشتی ها و کشوری که ناوهای جدید از آن خریداری شده هیچگونه توضیحی نداده و همینقدر نوشته است که کشتی های خریداری شده بوسیله افسران و ملوانان مصری مورد استفاده قرار خواهد گرفت.

در باسالار عزت امروز در یك مصاحبه مطبوعاتی نتیجه مسافرت اخیر خود را به اتحاد شوروی باطلاع خبرنگاران خواهد رسانید (خبرگزاری فرانسه)

۱۹ـ۳ آ ـ ۳۱۷۹۲

دکتر ابوالفتوح

از مسافرت خارج مراجعت و از بیماران قلبی معدا زظهرها پذیرائی مینماید چهارراه عزیز خان تلفن ۴۴۰۴۳

آ ـ ۲۱۸۵۷ ۴ـ۴

پیامهای تبریك

تبریك چارلی چاپلین به مردم شوروی

چرچیل گفت آینده متکی به قدرت انگلستان و آمریکا است ـ چیانکایچك در پیام خود خروشف را آمیخته ای از هیتلر و استالین دانست

مسکو ـ روزنامه روسیه شوروی، چاپ مسکو در شماره اخیر خود پیامی از چارلی چاپلین هنرپیشه معروف انگلیسی چاپ کرده است.

در این پیام چارلی چاپلین عیدسال نو را بمردم شوروی تبریك گفته و اظهار امیدواری کرده که صلح جهانی و پایدار نصیب کلیه مردم جهان گردد.

این روزنامه ضمنا پیامهای تبریکی از مادام سون یاتسن چینی ـ ژولیو کوری فرانسوی و لئون فورت واگنر نویسنده آمریکائی چاپ کرده است

پیامهای تبریك

لندن ـ پیام های تبریك خروشف و بولگانین سران دول غربی در شرائطی ارسال شده است که رهبران غرب زیر فشار روز افزون برای تشکیل کنفرانس با سران شوروی قرار گرفته اند.

در پیام خروشف و بولگانین به مکمیلان که مانند سایر پیامهاست برای مکمیلان و ملت انگلستان در سال جدید آرزوی زندگی سعادتمند و شادی شده است در نامه سران شوروی گفته شده است: «ما امیدوار به در سال جدید انگلستان که در روابط بین المللی دارای نقش مهمی است، همراه اتحاد شوروی و سایر دول صلحدوست برای روشن ساختن افق بین المللی و از بین بردن ترسی که تمام مردم جهان از آینده خود و جنك اتمی دارند، بر اساس همزیستی مسالمت آمیز گامهائی بردارد.

ما صمیمانه امیدواریم که پیوندهای دوستانه میان کشورهای ما در سال آینده بنحو ثمر بخشی تحکیم یابد مردمان کشورهای ما و استحکام و حفظ صلح جهان، توسعه و تقویت شود.

در پیام خروشف و بولگانین به مرتبه کوتی و گایا اظهار امیدواری شده است که بر عظمت فرانسه افزوده شود و به سنن درخشان مردم فرانسه اشاره شده است.

در پیام رهبران شوروی به پرزیدنت تیتو گفته شده است: «امیدواریم در سال آینده روابط برادرانه و همکاری میان مردم و احزاب ما تقویت یابد» (اسوشتد پرس)

سال اسپوتنیك

ورشو ـ گومولکا رهبر حزب کمونیست لهستان روز گذشته ضمن پیام تبریك سال نو خود گفت: سال گذشته در تاریخ سال برجسته ای بود با اینکه اسپوتنیك ها پیام صلح در بر دارند معهذا هنوز خطر جنك ها بین نرفته است.

سال ۱۹۵۷ در تاریخ بنام سال اسپوتنیك نامیده خواهد شد.

امیدوارم ملل جهان در سال نو بشتوانند بیشتر از پیش سعی صلح پیش روند

وی گفت عده ای [illegible] است لهستان مردد هستند و معتقدند روی دوستدلی نشستن ممکن نیست.

بهر حال ما روش خود را بر گزیده ایم و بسوی هدف صلح پیش میرویم (روتر)

پیامهای نهرو و عبدالناصر

بلگراد ـ نهرو نخست وزیر هند طی پیامی که بمناسبت سال نو مسیحی ایراد کرده و در روزنامه پورباچاپ یوگسلاوی منتشر گردیده میگوید دول بزرگ مسئولیت حفظ صلح جهانی را بعهده دارند و برای رسیدن بآن باید فعالیت کنند و از طریق مذاکرات راه حلی برای بحران جهانی بیابند.

روزنامه پورباپیامی نیز از عبدالناصر چاپ کرده که میگوید: «ما میخواهیم که جنك از صحنه زندگی بین المللی محو شود ما خواستار خلع سلاح و تحریم سلاحهای اتمی هستیم» (روتر)

پیام چرچیل

لندن ـ دیروز چرچیل نخست وزیر اسبق انگلستان در پیام سال نو مسیحی گفت که اعضای اتحادیه آتلانتیك شمالی باید با هر عضو اتحادیه مزبور که در ماوراء بحار با مشکلاتی روبرو است همدردی کنند و کمك های لازمه را بنمایند گرچه نخست وزیر اسبق انگلستان صراحتا باین مشکلات اشاره نکرد معذالك از لحن پیام وی پیداست که منظورش مشکلات فرانسه در الجزایر و گرفتاریهای هلند در اندونزی میباشد

چرچیل در پیام خود بکنفرانس اخیر پارس منعقده از طرف کشورهای عضو پیمان آتلانتیك شمالی کرده گفت آینده متکی به نیرو و قدرت اعضای این اتحادیه مخصوصا انگلستان و آمریکا است

چرچیل گفت:

فعالیتهای اتحادیه آتلانتیك شمالی نمی بایستی محدود به اروپا باشد.

ما نمیتوانیم فقط سرگرم مارو ابط خود درقاره اروپا باشیم و نسبت بمنافع و مسائل دوستان و متحدین خود در ماوراء بحار بی اعتنا باشیم و ما آنها همدردی ننمائیم»

چرچیل نخست وزیر ۸۳ ساله اسبق انگلستان، از سیاست ملك میلان، نخست وزیر فعلی انگلستان تمجید و ستایش کرده گفت قدمهائیکه در امور مالی برداشته شده وضع مالی کشور را بهتر ساخته است و وضع لیره استرلینك ثابت گشته است.

در مقابل رکود اقتصادیات بعضی از کشورهای خارجی آمریکا در دست است شان میدهد که تجارت خارجی انگلیس رونق یافته است (آسوشیتدپرس)

آمیخته استالین و هیتلر

تایپه ـ فرمز ـ دیروز چیانك کایشك، رئیس جمهوری چین ملی، در پیام سال نو مسیحی خود گفت که پیروزی آهنین شکاو [illegible] میدارد.

قسمت اعظم پیام چیانك کایشك متوجه خروشف، دبیر کل حزب کمونیست روسیه شوروی بود.

وی در پیام خود فعالیت های خروشف را بشدت تقبیح کرده گفت خروشف ممزوجی است از هیتلر و استالین.

رئیس جمهوری چین ملی گفت وی در یکسال قبل پیش بینی کرده بود که جهان کمونیستی با مخالفتهای بیشتری روبرو خواهد شد و اینك مدار که در دست است که نشان میدهد هیجان شدیدی در میان هشتصد میلیون نفوس شرقی علیه رهبران کمونیست و دیکتاتورها حکمفرماست

وی در این قسمت از پیام خود اشاره بوقایع یکسال گذشته که در چین کمونیست بوقوع پیوسته کرد.

چیانك کایشك گفت آزادی خاك اصلی چین تنها هدف و آرزوی چین ملی است و برای آزادی چین اصلی ملیون چین امید های خود را متکی بیك جنك دیگر جهانی نساخته اند.

معتقده وی تنها راه جلوگیری از شروع یك جنك عالمگیر آنست که کلیه ملل مخالف کمونیستی در آسیا یك برنامه آزاد ساختن ملل اسیر را بمورد اجرا بگذارند

از امشب و فردا صبح در

سینما دیانا

دو ستاره بزرك و محبوب سینما

کرنل وایلد ـ دونا رید

در فیلم رنگی

عشقی و برحادثه

باشتراك: لیئو گن ـ رازراندل

شروع سانسرها: ۱۰ و نیم صبح ـ ۲ و نیم ۴ ـ و نیم ۶ ـ و نیم ۸ ـ و نیم بعدازظهر

«کانون طوطی»

آ ـ ۳۱۷۰۴

آ ـ ۳۲۱۳۲ «طوطی»

آ ـ ۳۲۰۸۸

مارك قابل اطمینان

رنك سنتتیك

شرکت رنك سازی ایران

در و پنجره ساختمانهای زیبای شمارا در برابر برف و باران حفاظت کرده زیبائی و درخشندگی آنها را بیمه مینماید

فروش در کلیهٔ رنگفروشیهای تهران و شهرستانها

۳ـ۱۰ آ ـ ۳۱۴۹۰ «طوطی»

نماینده انحصاری زرنگین خیابان نادری پاساژ گیو تلفن ۴۵۷۴۳ (از شهرستانها نماینده میپذیریم)

۵ـ۵ آ ـ ۳۰۹۲۰

امروز کنفرانس قاهره پایان میابد

یکی از گردانندگان کنفرانس گفت: راه کنفرانس قاهره شایسته کمونیستها است

نماینده چین کمونیست دنیارا به شنیدن صدای اسپوتنیکها دعوت کرد

قاهره ـ کنفرانس کشورهای آسیائی و افریقائی که مدت یك هفته است در قاهره تشکیل شده امروز آخرین جلسه خود در قاهره تشکیل داد.

در جلسه دیشب نماینده مغولستان درخواست کرد که استعمال سلاحهای اتمی و هیدروژنی ممنوع گردد.

وی گفت این موضوع میبایستی در اعلامیه‌ها کنفرانس ذکر شود.

وی خاطر نشان ساخت که کشور مغولستان خارجی بایستی بعضویت سازمان ملل متحد پذیرفته شود و همانطور که دولت شوروی پیشنهاد کرده کلیه دول بزرگ جهان و از جمله آمریکا، انگلستان و فرانسه استعمال سلاحهای اتمی را تحریم نمایند. (رویتر)

راه شایسته کمونیستها

قاهره ـ دکتر سینك نماینده هند که خود از گردانندگان کنفرانس آسیائی ـ آفریقائی است دیروز اعتراف کرد که: «کنفرانس راهی می‌پیماید که شایسته کمونیستها است»

وی سپس افزود البته نباید گفت کمونیستها بر کنفرانس مسلط هستند.

سینك متذکر گفت:

«مسائلی از قبیل مجارستان بما ملل آسیائی و افریقائی مربوط نیست. امریکا در آسیا و افریقا نامناسبی پیدا کرده است»

سینك که خود در امریکا تحصیل کرده گفت:

عبدالناصر باو گفته است کنفرانس باید جنبه غیر رسمی داشته باشد و اکنون هم همینطور است.

عبدالناصر گفته مایل نیست هیچ کس از کنفرانس استفاده تبلیغاتی بکند و هیچ بلوکی نباید بر آن مسلط شود.

(آسوشیتدپرس)

پیام اسپوتنیك

قاهره ـ کوموجو نماینده چین کمونیست در کنفرانس آسیائی، افریقائی گفت:

ملل آسیائی ـ افریقائی باید پیامی را که اسپوتنیك‌های شوروی بزمین میفرستند بشنوند و بدان عمل کنند

وی گفت: اسپوتنیك‌ها میگویند: بالا تر بیائید و سمت نظر بیشتری پیدا کنید غروب پر تاب موفقیت آمیز ماههای مصنوعی شوروی را بعنوان وسیله‌ای برای جنگ سر دیگر میبرد.

پیام کنفرانس پاریس اعتراف همین اعمال جنایتکارانه است.

دول پیمان ناتو خود را طرفدار صلح جلوه میدهند در حالیکه هدف واقعی آنها جنگ اتمی است و میخواهند کمکره شرق را میدان این جنگ قرار دهند.

لکن مردم امریکا دوستان خوب ما هستند پرزیدنت ایزنهاور در دو مبارزه انتخاباتی باشعار صلح پیروز شد.

بنابراین امروز مردم آزاد و صلحدوست امریکا باید در راه مبارزه برای بدست آوردن یك صلح دائمی بزرگترین مسئولیت را بعهده بگیرند.

سپس نمایندگان سودان، توگولند، زنگبار، یمن و تایلند مطالبی درباره قطع آزمایش‌های اتمی، مخالفت با بازار مشترك اروپا و حمله بامپریالیسم ایراد کردند

(آسوشیتدپرس)

قابل مقایسه نیست

دهلی ـ روزنامه اکسپرس چاپ هند در شماره اخیر خود نوشته است که کنفرانس

خالد محی‌الدین دبیر کل کنفرانس آسیائی ـ افریقائی باعضای هیئت نمایندگی هند خوش آمد میگوید. دست چپ خالد محی‌الدین، طرف راست ك. حاجی، نفر دوم سمت راست کلیم اله در فرودگاه قاهره

نمایندگان کشورهای آسیائی و افریقائی در قاهره تشکیل شده تحت نفوذ کمونیستها است و نمایندگان شوروی و سایر کشورهای کمونیست در این کنفرانس در زیر پرده مشغول تحریك هستند و سایر نمایندگان را تحت نفوذ خود قرار داده‌اند.

این روزنامه تحت عنوان «بالماسکه» نوشته است که طرفداران و شرکت کنندگان در کنفرانس مزبور چنین وانمود کرده‌اند که این کنفرانس یکی از پایگاههای مهم مبارزه علیه استعمار و امپریالیسم است و حال آنکه غافل از این حقیقت میباشند که کمونیسم خود نوعی از استعمار و امپریالیسم شمار میرود.

اکسپرس آنگاه کنفرانس کشورهای آسیائی و افریقائی را در باندونگ و قاهره مورد مقایسه قرار داده و خاطر نشان ساخته که در باندونگ روح آزادی بیشتری حکمفرما بود ولی قاهره هرگز قابل مقایسه با باندونگ نیست (اسوشیتدپرس)

سه دولت غربی بشوروی اعتراض میکنند

شوروی میخواهد دول غرب را بشناسائی آلمان شرقی وادار سازد ـ مامورین سیاسی غربی از آلمان شرقی تقاضای روادید نخواهند کرد

بن ـ دربن رسما اعلام شد که دولت شوروی سه دولت بزرگ غربی انگلستان فرانسه و آمریکا اطلاع داد که اتباع که آنها که میخواهند وارد خاك آلمان شرقی بشوند از این پس میبایستی از مقامات آلمان شرقی تقاضای روادید نمایند. اتباع دول غربی بموجب موافقت و قراردادی که با شوروی داشتند با اطلاع این دولت بخاك آلمان شرقی رفت و آمد میکردند ولی اکنون وضع دیگری پیش آمده که موجب بروز اشکال خواهد شد زیرا که دول غربی اصولا رژیم آلمان شرقی را برسمیت نمیشناسند و نمیخواهند با آلمان شرقی تماس داشته باشند.

طوریکه مطلعین اظهار کرده‌اند مقامات غربی در بن اکنون مشغول مطالعه یادداشت شوروی هستند و بزودی باین یادداشت پاسخ خواهند داد از قرار مسموع این یادداشت بسیار شدید خواهد بود.

یك سخنگوی امریکا در بن گفت که که ما هرگز حاضر نخواهیم شد که از آلمان شرقی تقاضای روادید کنیم

موضوع تحصیل ویزا از مقامات آلمان شرقی سه روز قبل از طرف آلمان شرقی بکنسولگریهای انگلستان، فرانسه و امریکا در برلین اطلاع داده شد و اعلام گردید که از تاریخ اول ژانویه ۱۹۵۸ یعنی از امروز میبایستی بر خلاف گذشته روادید از مقامات آلمان شرقی درخواست شود.

اجبار بشناسائی

ترتیب جدید بنظر عده‌ای از مطلعین سیاسی برای آنستکه دول غربی مجبور شوند رژیم کمونیستی آلمان شرقی را برسمیت بشناسند.

طوریکه همین مطلعین خاطر نشان ساخته‌اند گمان نمیرود که قبل از روز پنجشنبه (فردا) پاسخ دول غربی برای شوروی ارسال گردد زیرا امروز سفارت‌خانه‌های دول غربی در آلمان غربی و ادارات آنها در برلین غربی بمناسبت جشن سال نو تعطیل هستند.

دیپلماتهای غربی در برلین غربی خاطر نشان ساختند که برای احتراز از تماس گرفتن با آلمان شرقی توضیح میدهند که بین برلین و آلمان غربی را با هواپیما طی کنند و با مامورین آلمان شرقی سر و کاری نداشته باشند. (رویتر)

جشن بی سر و صدا

کیپ کاناوال ـ کارشناسان مرکز آزمایش موشکهای هدایت شونده امریکا سال نو را بی سر و صدا جشن میگیرند و مراسم آتش بازی خود را برای سال ۱۹۵۸ خواهند گذاشت.

طبق اطلاعات موثقی که بدست آمده مقدمات دومین آزمایش ماه مصنوعی ایالات متحده فراهم گردیده ولی این امر پس از پایان تعطیلات سال نو بعمل خواهد آمد.

همچنین گفته میشود که علاوه بر ماهی که با موشك وانگارد بآسمان پرتاب خواهد شد ماه دیگری نیز وسیله موشك قاره پیمای اطلس مورد آزمایش قرار خواهد گرفت.

آزمایش موشك اطلس اخیراً با موفقیت انجام گرفت تاریخ دقیق پرتاب ماههای مصنوعی ایالات متحده امریکا هنوز تعیین و اعلام نگردیده است.

ضد موشك

ماساچوست ـ شرکت الکتریکی سیلوانیا اعلام کرد مشغول تهیه یکنوع سلاح ضد موشك است که بتواند موشکهای بالیستیك بر دمتوسط را از بین بکشاند جزئیات سلاح مزبور محرمانه است.

(رویتر)

سوریه اردن را به خیانت متهم کرد

دولت مصر رسما امتناع خود را از کمك مالی باردن اعلام کرد ـ آلمان غربی اطمینان داد که باسرائیل اسلحه نخواهد فروخت

دمشق ـ دیروز سوریه اردن را متهم ساخت که بحمله تبلیغاتی جدید افترا آمیزیکه حقایق را تحریف میکند، علیه سوریه و مصر دست زده است. یکی از سخنگویان وزارت خارجه سوریه گفت که: «اردن برای از بین بردن سیاست آزادیخواهانه کشورهای عربی و بیطرفی مثبت مرتکب خیانت شده و با امپریالیستها همکاری میکند» از قرار معلوم سخنگوی مزبور باظهارات اخیر ملك حسین پاسخ میداد که گفته بود وزیر خارجه سوریه در امور داخلی اردن مداخله کرده است (اسوشیتدپرس)

اعلام رسمی

قاهره ـ روز گذشته دولت مصر رسما اعلام کرد از پرداخت مبلغ ۵ میلیون لیره انگلیسی که بعنوان کمك بودجه قرار بود باردن بپردازد، خودداری خواهد کرد سه کشور عربی موافقت کرده بودند مشترکا مبلغی باردن کمك کنند تا جای کمکی را که انگلیس بموجب عهدنامه اردن ـ بریتانیا، بآنکشور میپرداخت بگیرد مدت عهدنامه اردن ـ بریتانیا اوائل سال جاری بپایان رسید

قرار بود مصر و عربستان سعودی هر یك ۵ میلیون لیره و سوریه ۲٫۵ میلیون لیره باردن بپردازند ولی فقط عربستان سعودی سهم خود را پرداخته است (رویتر)

آلمان قصد ندارد

عمان ـ دیروز سفیر آلمان غربی در اردن مقامات اینکشور را مطمئن ساخت. که آلمان غربی قصد ندارد باسرائیل اسلحه بفروشد. وزیر خارجه اردن در پارلمان اظهار داشت که درباره مسئلهٔ خرید اسلحه اسرائیل از آلمان غربی افراق شده است.

سفیر آلمان دولت اردن را مطمئن ساخته است که فرامات آلمان باسرائیل شامل مواد جنگی نیست (آسوشیتدپرس)

ملاقات آینده آیزنهاور و مك میلان

واشنگتن ـ در محافل سیاسی واشنگتن شایع است که در ماه ژانویه جاری بین پرزیدنت آیزنهاور و مك میلان نخست وزیر بریتانیا ملاقاتی در واشنگتن صورت خواهد گرفت.

گفته میشود که نخست وزیر بریتانیا هنگام بازگشت از مسافرت در کشورهای مشترك المنافع برای مذاکره با رئیس جمهوری امریکا به واشنگتن خواهد رفت ولی محافل انگلیسی ملاقات بین رهبران دو کشور را بعید میدانند.

(خبرگزاری فرانسه)

مشاور نظامی شیخ بحرین از ملکه انگلیس نشان گرفت

لندن ـ اداره نشریات سلطنتی بریتانیا روز گذشته فهرست کسانی را که بدریافت نشان از طرف علیاحضرت ملکه و دولت بریتانیا مفتخر شده‌اند اعلام کرد.

سرتیپ جانبریرد مشاور نظامی شیخ بحرین نیز بدریافت نشان نائل آمده است. (رویتر)

نفت افریقا

الجزایر ـ اولین محموله نفت خام که توسط فرانسویها در صحرای افریقا استخراج شده بسوی سواحل مدیترانه حمل شد. این نفت از صحرا با یك لوله ۲۵۰ کیلومتری بتوگورت و از آنجا با کامیونهای نفتکش بفیلیپ ویل واقع در ساحل مدیترانه حمل میشود. اشکال بزرگ حمل نفت در این منطقه آنست که لوله‌های نفت مورد حمله ملیون الجزایر واقع میشود و برای نگهداری آنها میبایستی مراقبت زیادی بعمل آید (اسوشیتدپرس)

STOLLWERCK

شکلات استولورك آلمان بهترین شکلات که شهرت جهانی دارد در کلیه مغازه‌های معتبر بفروش میرسد.

۱ـ۶ آ ـ ۳۲۲۰۲

«طوطی»

وقت شناسی معرف شخصیت است

زیبا پسندی نمونه عالیترین صفت انسانی است

انتخاب خوب حسن سلیقه شما را نشان میدهد

ZENITH

یك ساعت زنیط

شخصیت و زیبا پسندی و حسن سلیقه شما را ثابت میکند

نماینده انحصاری ـ برادران جواهری لاله‌زار کاشی ۳۳۴

از امروز

در سینما سهیلا

دختر رودخانه «بزبان انگلیسی» Woman of the River

در سینما پردیس

دختر رودخانه «بزبان فرانسه» La Fille du Fleuve

شاهکار فنانا پذیر سینمای ایتالیا

سوفیا لورن

بزرگترین فیلم ستاره معروف

باشرکت:

ژرار داوری ـ لیزبوردون

ریک باتاگلیا

اثر کارگردان مشهور

ماریو سلدانی

چون باتمام تدابیری که بمنظور جلوگیری از ازدحام علاقمندان که هر روز برای مشاهده فیلم «دختر رودخانه» مراجعه میکنند اتخاذ شده معهذا مرتبا کارکنان «سینما سهیلا» مواجه با شکایت و اعتراض میباشند لذا از امروز فیلم مزبور در دو سینما نمایش داده میشود

سینما سهیلا «بزبان انگلیسی» ۵ر۱۰ـ۵ر۱۲ صبح ـ ۵ر۲ـ۵ر۴ـ۵ر۶ـ۵ر۸ بعدازظهر

سینما پردیس «بزبان فرانسه» ۵ر۱۰ صبح ۵ر۲ـ۵ر۴ـ۵ر۶ـ۵ر۸ بعدازظهر

شروع

ASH. N.A.Co.

«کانون طوطی» آ ـ ۳۲۱۲۰

قتل مرموز در سالن تآتر تهران

مقارن ساعت ۹ و نیم امشب جنایت فجیعی در تآتر تهران بوقوع خواهد پیوست

پس از بازداشت قاتل بلافاصله محاکمه او با حضور تماشاچیان آغاز میشود

((محاکمه ماری دوگان))

از امشب نمایش بزرگترین نمایشنامه درام سال در تآتر تهران آغاز میشود

((فخری اسودی)) سوفیالورن ایران در این نمایشنامه شرکت دارد

«محاکمه ماری دوگان» در سه پرده میزانسن از:

دکتر والا

باشرکت پرخیده، مورین، نادره، سارنك، اسدزاده، تابش، روشنیان

قدکچیان، عبدی و عده دیگری از هنرمندان تآتر تهران

آ ـ ۳۲۱۳۴

اطلاعات

انتقاد

از: علی جواهرکلام

سرزمین دلیران

آقای شاهکار کارمند پست و تلگراف تبریز طی نامه مبسوطی می نویسد که ازمقالات مندرجه درروزنامه اطلاعات راجع بمفاخر آذربایجان ومردم آن سرزمین ازطرف خود و چهار میلیون آذربایجانی تشکر می کنم وازاینکه خطه نام‌آور آذربایجان را سرزمین دلیران خوانده وحرف حقی نوشته‌اید همگی سپاسگزار و مفتخریم اما اجازه بدهید کمی هم ازوضع فعلی سرزمین دلیران شما را مطلع سازم وابتدا ازشهر دوم ایران یعنی تبریزبگویم:

دسی‌سال پیش خیابانی بنام خیابان پهلوی دراین شهر احداث شدکه هنوز بعداز سی‌سال نصف آن هم اسفالت ودرختکاری نشده است بنا های تاریخی تبریز که از دوران سلطان محمد خدابنده‌وخواجه رشیدالدین باقی‌مانده فعلا به‌تل‌خاك وخاشاك تبدیل گشته است ازمسجد سبز وکبود قراقوینلو آثاری باقی نمانده دانشگاه مشهور تبریزکه در آن زمان بیش‌از شش هزار دانشجو داشته درحال حاضر ویرانه‌ای بیش نیست ادارات دولتی تبریز شبیه بکاروانسراهای عهد شاه عباس پوسیده وازهم دررفته است صورت ظاهرش ازوضع باطنش حکایت می کند.

آیا میدانید چرا این طور است؟ چون وضع مادی مردم آذربایجان روزبروز روبه تباهی میرود کارنیست کاسبی نیست بهداشت وفرهنگ کافی نیست تجارت وداد‌وستدنیست ده‌ها خالی وویران ومردم شهر ها گرفتار وپریشان مانده‌اند وچهار میلیون ناراضی‌ـعصبانی‌ـ سرگردان دلسردـ مایوسـ نومیدـ منزجر دراین سرزمین دلیران بحال و روز خود می‌نگرند وخون میخورندفقط بعضی از شهری‌ها ودهاتی‌ها که‌دست وپائی دارند سرزمین دلیران راترك کرده بامید لقمه نان رو به‌تهران هجوم می‌آورند وخدا میداند که در آنسر منزل مقصود چه بروزشان می‌آید...

آری این بود خلاصه کوتاهی از نامه مشروح ومفصلی که آقای شاهکار ازتبریز برای اطلاعات فرستاده‌اند والبته درست نوشته‌اند حق باایشان می‌باشد ازبارك‌الله و آفرین که شکم گرسنه سیر نمی‌شود نان وآب و بهداشت وفرهنك فراهم نمی گردد اما خودآقای شاهکار می‌دانند که ازروزنامه اطلاعات خدمتی جز این برنمی‌آیدکه عیب وحسن را بنویسد ازاولیای امور بخواهدکه درازدیاد وپیشرفت محسنات‌وجلوگیری‌ازمعایب ومفاسد اقدام‌کنند وروی همین نظر هم بمناسبت هرپیش‌آمدی روزنامه اطلاعات نوشته است‌که آذربایجان ازحیث استعداد آب وخاك ولیاقت ورشادت مردمان‌رشید یکی‌ازبهترین ویابطور مطلق بهترین ایالت ایران می‌باشد واینك بازهم یادآور میشود که آذربایجان هیچ عیبی ندارد اما چنانکه بایدوشاید به آن‌توجه‌نشده است مثلا همین عیب بیکاری‌ونبودن کسبوکار درآذربایجان که سرآمد همه بدبختی‌هاست ازسالیان دراز دامنگیر مردم آذربایجان‌شده‌وکمتر متوجه رفع آن شده‌اند ودرنتیجه مانند مرض مزمن روزبروز شدت یافته‌است.

میگویند فعلا ده هزارجوان‌دیپلمه سرگردان وبیکارمانده‌اند و شاید نصف این‌عده آذربایجانی باشندکه باهزاران امید درس‌خوانده‌اندپیشرفت کرده‌اند وسرانجام حیران و پریشان هستند درسایر قسمت‌ها هم همین طوراست همه میدانیم روزی نیست که چندین اتوبوس پراز مسافر آذربایجانی وارد تهران نشودواینها همه زارع ودام‌دار و کاسب وصنعتگر هستند وازفرط ناچاری خانه‌وزندگی خودرا رهاکرده به‌تهران آمده‌اند والبته تهران هم‌که وسیله پذیرائی همه آنهاراندارد وطبعا این مهمانان عزیز رابدست قضاوقدر میسپارد.

ما وخوانندگان

مسجد مخروبه

آقای محمد حسنی مینویسد در چهار راه گلوبندك کوچه چالحصار مسجد کوچکی‌جنب گاراژی واقع‌شده که‌چون سقف‌آن‌ریخته وباین کیفیت زباله‌دانی خواهد شدمقتضی‌است‌اداره اوقاف از بودجه خود آنرا برای نمازگذاران دایر نگاهدارد و نگذارد مخروبه وبلااستفاده بماند.

ازحق خودگذشتم اما؟..

آقای عباس رحمت سمیعی می‌نویسد صبح چهارم دیماه تصادف‌یك کامیون ارتشی به اتومبیل من موجب تحمل بیش از هزار تومان خسارت شد بشکرانه سلامت‌جستن ازاین پیش آمدشخصاازتقصیرسربازراننده صرف‌نظر کردم ولی تا کی باید این نوع سهل‌انگاری‌ها ادامه داشته باشد وچنانچه منتهی بمرگم میشد آیا باز هم جای گذشت بود؟

وام برق

آقای رحمت‌اله فیض مینویسد: کارخانه برق شهرداری ازکسانیکه درخواست برق سالهای ۲۶ تا ۲۹ در دست داشتند تا اردی‌بهشت ۱۳۳۶ـ علاوه‌بر مبلغ ده هزار ریال وام‌مصوبه مبلغ شش هزار ریال‌هم برای‌کارخانه های اختصاصی بلاعوض گرفت و به‌نوبت برق داد متقاضیان چون نیازمند برق بودند ناچار پرداختند بعد از آن اداره‌کارخانه برق شهرداری آگهی کردکه مبلغ شش‌هزار ریال‌وام‌اضافی مربوط بکارخانجات ملی دریافت نخواهد شد. اکنون که اداره شهرداری میخواهد پولهائیکه کارخانه‌های اختصاصی از مشترکین‌خودگرفته‌اند پس بگیرد وبصاحبانش بپردازدشایسته است، مبالغی که کارخانه‌برق شهرداری واسطه‌بوده است‌نیزبگیردوپس‌بدهد.

همردیف گروهبان

بانو گلندام پالهنك مینویسد با سمت همردیف گروهبان ۲ ارتش‌در بیمارستان لشکر کرمانشاه‌رخت‌شوی بودم و۱۵ سال عمر وجوانیم را در خدمت ارتش بپایان رسانیده‌ام به‌دستور شورای پزشکی برای معالجه بتهران اعزام پس از عمل جراحی‌و بهبود اینك در یکی از مسافرخانه‌های تهران بیخرجی ومستاصل مانده‌ام استدعا دارم بکرمانشاه‌منتقلم نمایند تا با بچه‌های‌صغیر خود به‌خدمت خود ادامه دهم.

قلوه سنك چرا؟

آقای‌جواد ابن احمدی اصفهانی مینویسدـ کوچه مسجد قندی که محل ایاب وذهاب هزاران نفراطفال دانش‌آموز وغیره است وامروزه‌باید بنام خیابان نامیده شود زیرا بهمت خود ما وخریدن خانه‌ایکه سدمعبر بود بخیابان‌شاپورمتصل واینك تبدیل بیك‌خیابان جدیدالتاسیس شده‌است سزاوار نبودکه دراسفالت‌آن کوتاهی شود. حال اگر فصل جهت اسفالت مقتضی نیست واجب نیست بجای سنك ریزه رودخانه قلوه سنگهای بزرگی بریزندکه باعث زحمت مردمان ووسائل نقلیه شود شایسته است قدری‌بیشتر توجه‌کنند که آسایش مردمان را فراهم سازند.

تقاضای جبهه

جبهه فارغ‌التحصیلان دوره های عالی‌کشور مینویسند اینك مصلحت صنفی ومخصوصا احتیاجات طاقت‌فرسای زندگی ومضایق غیر قابل انکا شرایط حاضر جبهه را وادار نموده است برای اولین بار لزوم‌یك توجه فوری را نسبت بتامین حداقل هزینه سرسام‌آور فعلی یاد آورشده دراینموقع که حتی شهرداری تهران حکم تامین مبالغ مورد اشتباه‌محاسبه حقوق کارمندان خودرا ابلاغ ودستور پرداخت تفاوت آنرا صادر نموده با اذعان به اینکه شخص جناب آقای رئیس‌الوزراء بپیروی از منویات ذات مبارك ملوکانه علاقمند بتامین رفاه حال عموم کارمندان میباشنداز اولیای امور بخواهیم در وضع‌امروز لااقل نسبت به‌آنچه‌که قوانین‌واشل مصوبه مقرر داشته واشتباه‌آن‌مورد تائید تمام مقامات مسئول‌قرارگرفته است دراین‌فصل برمخارج دستور پرداخت صادر شود.

شاید از این راه پوشش‌زمستانی اطفال عور ولرزان اکثریت کارمندان دولت تامین‌گردیده دراین روزهای سرد وسخت ازغیبت وعدم حضور فرزندان خود بمدارس که غالبا براثر عدم وسایل زمستانی ولوازم تحصیلی الزامی است جلوگیری نمایند.

جعفرخان جیلاکرد — درهندوستان

شب‌نشینی ژانویه

از راست بچپ ——>

ازاینجا وآنجا

انگلیسی خونگرم!

تاکنون‌همه‌اش‌ازخونسردی انگلیسها شنیده بودیدو شایدتاالان نمیدانستید که انگلیسی خونگرم هم‌وجود دارد پس حالابرای اینکه بدانید خوبست که این‌خبر کوچك‌را مطالعه بفرمائید.

«دیروز مقارن غروب،شخصی بنام جان فینگر ، نقاش ، بواسطهٔ اینکه فامیلش اورابی عرضه‌و احمق‌میخوانده اند وزنش باو نسبت‌های‌بد میداده ، درکارگاه نقاشیش خودرابدار میزند وچندلحظه بعدجان میسپارد.

وباین ترتیب ملاحظه می‌فرمائید که بخلاف تصور همه، انگلیسی آتشی وکم‌ظرفیت هم‌وجود دارد.

ماهیها

مطابق آخرین‌آمار گرفته شده، بیشتر ازبیست هزارنوع ماهی‌در دریاهای کره زمین وجوددارند که‌بیشتر آنهاهم خوردنی هستند ،ومیان این ماهیها ، ماهیهای گوشتخوارو ماهیهای الکتریکی «که‌از تن‌خود الکتریسیته ساطع‌میکنند» وماهیهای انسان‌نما واژدها ماهی‌وخزه ماهی وبوقلمون ماهی‌دازاینجهت که میتواند تغییر رنك بدهد» وماهی‌خمره دارکه درزیرشکمش غدهٔ‌بزرگی‌شبیه خمره‌دارد وچند نوع‌دیگر واقعاتماشائی هستند ،ودانشمندان میگویند که‌میان این‌بیست هزارنوع ماهی ماهیهائی‌هم وجود دارند که تکاملشان باعث حیرت بشر است.

کاشفین آینده

درامریکا دوپسر کوچك ،ویلیام‌یازده ساله‌و جیمز نه‌ساله بزور دختر کی را که‌در همسایگی آنهابود وادار میکنند که‌جلوی چشم آنهالخت مادرزاد شودا وبرای اینکار ویلیام از یك چوب دستی وجیمزهم‌از یك سنجاق قفلی استفاده کرده است!

جالب‌توجه اینجاست که‌پدر ویلیام که‌در راه‌آهن سرتاسری امریکا کار میکند دردفاع‌گفته است .این عمل قابل اغماض است زیرا پسرمن فقط از روی‌کنجکاوی دست باینکارزده ویك روزنامهٔ شوخ‌هم دراینباره می‌نویسد بله.پسرك‌هائی که‌در این‌سن آنقدر کنجکاو باشند هیچ‌بعیدنیست که در آینده مکتشفین بزرگی بشوند!!

آیامیدانید که...؟

آیا میدانید که‌بلندترین کوه آتش فشان واقعی درکجاواقع‌است؟..

اگرنمیدانید بدنیست که بدانید:کوه آتشفشان پوپوکاتیپ درامریکا ، با ارتفاع ۵۴۵۰ متر بلندترین کوه آتشفشان جهان است و از کوه آتشفشان فوجی یاما درژاپن که بعد از پوپوکاتیپ مرتفع‌ترین کوه‌آتشفشان دنیاست ۱۶۷۰ متربلندتراست.

وهمچنین بزرگترین جزیره عالم یعنی گرینلند یاسرزمین سبز۲میلیون‌و۱۷۰ هزارکیلومتر مربع‌مساحت دارد وایضا رود مشهوروپرآب

میسی‌سی‌پی، باطول۶۹۷۰ کیلومتر طویلترین رودخانه جهانست.

سرنوشت انسان درکره زمین

طبق نظریه دسته‌ای از دانشمندان روزی میرسد که بشرمانند خدایان افسانه‌ای یونان دارای قدرت عجیبی بشود وباهمین قدرت عجیب نسل خود وکره‌زمین راازبین ببرد.

این دانشمندان معتقدند که‌بعد ازاین: حادثه‌دیگرهرگزنوع بشر بوجودنخواهد آمدو فقط ممکن است که سگها و نوعی ازمیمونها ومورچه‌هادوباره‌تمدنی شبیه تمدن بشربوجود بیاورند واین احتمال درباره مورچه‌ها بیشتراست بعکس این دسته دانشمندان دیگری هم‌هستند که معتقدند این حرفهاکاملا پوچ است وبشرزندگی سعادتمندانه‌ای درپیش دارد .همین‌دسته‌ازدانشمندان میگویند نسل بشردر کرات دیگرهم همین وضع راخواهد داشت.

شماهم امتحان کنید اما..

درپرتقال مردخوش ذوقی ابنام خوزه سیلاسون ،دریکی ازخیابانهای‌شلوغ شهردختر جوانی رابزور درآغوش می کشد وپس‌ازاینکه پنج‌باراورا میبوسد رهایش میسازد !اینمرد بلافاصله دستگیرو محکوم بپرداخت جریمه می گردد. ولی قبل‌ازاینکه دادگاه‌را ترك کندنگاه عاشقانه‌ای به‌دختر‌جوان که اوهم حضور داشته‌میکند وبعد خطاب به‌قاضی میگوید .البته بوسه‌های این دخترقشنك خیلی‌بیشتر ازاینها ارزش داردوشما آقای‌قاضی ،اگرباور نمی کنید بعقیدهٔ من‌بهتر است‌که امتحان بکنید !وکمی‌مکث‌میکند ودوباره‌میگوید والبته جریمه‌اش راهم بپردازید!..

جدول کلمات متقاطع شماره ۸۱۴

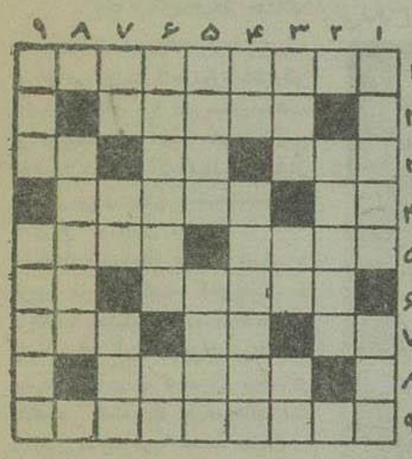

افقی: ۱ـ ازکتاب های معروف صادق هدایت‌که مجموعه‌ای ازخرافات وطنی‌نیز هست ۲ـ طلاب قدیم بیش‌از متن بدان می‌پرداختند ۳ـ شماهم داریدو هرچیزی داردـ اندکی کم ازاگرـ اختراع اواز لوازم زندگی مدرن است ٤ـ واحد وزن‌ـ سابقا برکمر می‌بستندهـ ابروی نازك‌دلدار را چنان وصف کرده‌اندـ خوبان ازآن دل و دین یکی ازفنونـ عددی است وبرهم ودویه می‌نشینند ۸ـ ازانواع برادر تمامش کنید.

عمودی: ۱ـ تاچندی پیش برسر دهد زمام مراد ۲ـ جد بزرگوار اجلال فرمود ۳ـ خوب‌است اگردر قوی٤ـ رمقـ روزگاری دراز پر کلاهی که حقه باز برسر دیگران که غالب محصلین درس نخوان ٦ـ ازکالاهای دخانیهـ زبان ساز صغیررا بدستش سپرده اند ۸ ـ ازنقاشان معروف ایرانی ۹ـ اگر علامت خوشبختی است پس‌چرا هستند ٦ـ مهم‌بودنـ یازده! ۷ـ میزنندـ پارچه‌ای که غالبا میان‌آستر وخواهر۹ـ شما اگرمردکار هستید درمیدان مشق میزدندـ بمردم‌نادان بنده وجنابعالی درآنجا بزمین نزول دل کافرباشدـ سودای نالهـ جنس شال میرزا بنویس نشسته بود ۵ـ (نه‌خودش) میگذاردـ ازایالات‌امریکا ایرانی نیز سرازآنجا بدر می‌آورند ۷ـ آخرهرچیزـ راه‌کوتاهـ کار اینقدر برزمین میسایدـ کام‌نایافته.

حل جدول شماره ۸۱۳

افقی: ۱ـ جایزهـ کسا ۲ـ دانوبـ رن ۳ـ عی(سعی)ـ ددالوس٤ـ شامـ جدی۵ـ قندكـ هکان ٦ـ ارزـ نفی۷ـ عسلویهـ ست ۸ـ فاشـ پریرو ۹ـ ترب‌ـ اسکنه.

عمودی: ۱ـ عشق‌وعفت ۲ـ ادیانـ سکر۳ـ یاـ مدال٤ـ زندـ کروپ ۵ـ هودجـ زیرا ٦ـ بادهـ هیس۷ـ لیکنـ رك ۸ـ سروـ افسون ۹ـ انسانیت.

ازمساعدت ومعاضدت‌جناب آقای‌عیسی ابوحسین‌ریاست محترم بیمارستان عیسی ابوحسین که درموقع‌اعتلای‌بیماری منتزبت‌اینجانب مبذول فرمودند کمال تشکر وامتنان‌را داشته‌توفیق وسعادت‌این‌مرد خیرو نیکوکاررا که همواره‌خادم‌جامعه‌میباشد ازخداوندمتعال‌خواهانم.

ایرج زندی — آ_۲۲۳۷۱

آگهی مناقصه شماره ٤٦

بنگاه مهندسی‌سازمان‌برنامه‌ساختمان‌ـ دفترـ آسیای استخر ان‌محل قهرانـ موتورخانه انارسته‌شدی‌بنگاه شیمیائی واقع‌در کرج‌مناقصه می گذارد پیمانکارانیکه مایل‌بشرکت درمناقصه میباشند میتوانند تاتاریخ یکشنبه پانزدهم‌دیماه جاری‌آمادگی خودرا کتبا بنگاه مهندسی‌واقع در خیابان‌خانقاه‌اعلام‌دارند ازپیمانکارانیکه واجدصلاحیت‌شناخته شوندبعداًاز طرف بنگاه‌دعوت بعمل‌خواهد آمد.

بجای‌رئیس بنگاه‌مهندسی سازمان برنامه ـ مهندس‌میرافضلی

آ_۳۱۹۸٤ — ۱ـ۳

بافا راهنمای شماست

قطعات‌بزرك وکوچك اراضی جاده کرج‌را باسند مالکیت از قرار متری هشتاد (۸۰) ریال بدواقساط‌خریداری‌فرمائید.

باررگانی بافا چهارراه‌کالج

آ_۳۲۰۷٤ — «کانون آگهی آسیا»

F.L.S.Society

انجمن اف‌ال‌اس در تهران‌و شمیران کلاسهای زیررا از۱۵دیماه دایر می نمایدسومین‌دوره کلاسهای‌مخصوص‌زبان‌انگلیسی‌ازمبتدی‌تاعالی تحت‌نظر

آقای ویلر انگلیسی استاد دانشگاه تهران و۱۱ استاد امریکائی ـ انگلیسی‌وایرانی دیگر با کتابهای دایرکت‌متدو. انتس دوره‌هر کتاب‌دوماه بوده‌دانشجویان‌مبتدی پس‌ازیکسال ودانشجویان‌متوسط پس‌از۹ماه‌می‌توانند موفق بکسب‌مدرك‌دیپلم‌ازدانشگاه کمبریج انگلستان گردند (ماهانه۱۵۰ریال ثبت نام فقط‌تا۱۵دیماه)

کلاس‌مخصوص زبان آلمانی

ماشین‌نویسی فارسی ولاتین‌باعالی‌ترین‌مزد (ماهانه۱۲۰ریال) برای کسب اطلاعات‌بیشتر وثبت‌نام‌از٤تا۹بعدازظهر بنشانی‌های‌زیرمراجعه‌فرمائید

شماره۱ـ: تهران‌ـ بهارستان‌ـ روبروی‌مدرسه سپهسالار

شماره۲ـ: تجریش‌ـ خیابان‌شهرداری روبروی‌بانکملی‌داخل کوچه

آ ۳۲۰۷۸

آگهی مناقصه خرید لوازم‌التحریر

اداره کل بهداشت‌وزارت بهداری(حساب‌عملیات مخصوص)مقداری‌لوازم التحریر مورد نیازخودرا ازطریق‌مناقصه مشرح زیرخریداری مینماید:

۱ـ پیشنهاددهندگان‌میتوانند ازاین‌تاریخ لغایت‌آخروقت‌اداری روز پنجشنبه ۱۹دیماه‌جاری بامراجعه بکارپردازی اداره کل بهداشت واقع در خیابان لالهزارنو(چهارراه مهنا) خیابان کوشك برای‌اخذ صورت ومشخصات مراجعه‌نمایند.

۲ـ شرکت کنندگان‌بایستی مبلغ‌پنجهزارریال بعنوان‌سپرده حساب شماره۱۲۲۳دربانکملی شعبه‌فردوسی پرداخته وبرگ‌رسیدآنرا ضمیمه‌پیشنهاد خودوتاآخروقت اداری روزدوشنبه ۲۳دیماه ۱۳۳۶تسلیم‌کارپردازی نموده‌و رسید دریافت دارند.

۳ـ پیشنهادات‌روز۲٤ دیماه ساعت ۱۰صبح درکارپردازی بازوقرائت خواهدشد وحضورپیشنهاددهندگان درجلسه مناقصه‌آزاداست.

٤ـ پیشنهادات‌فاقد قبض‌سپرده‌ترتیب اثرداده نخواهدشد (پول‌نقد ـ چك‌ـ ضمانت بانکی) قبول‌نمیشود

۵ـ اداره کل‌بهداشت دررد‌وقبول‌یك‌وباکلیه‌پیشنهادات آزاداست.

٦ـ کلیه مخارج‌ومالیات‌مربوطه باین‌مناقصه‌بعهده‌برنده‌خواهدبود.

۷ـ برنده‌مناقصه‌موظف‌است حداکثر بفاصله‌سه روزازتاریخ‌ابلاغ کتبی اداره کل بهداشت اجناسی راکه برنده‌شده بانباراداره کل بهداشت‌واقع در خیابان‌سپه مقابل‌بیمارستان نجات‌تحویل‌دهد.

۸ـ چنانچه‌برنده مناقصه‌ازانجام‌تعهدات خودداری نمودسپرده اوبنفع صندوق‌اداره کل بهداشت‌ضبط خواهدشد

آ_۳۲۱۰۸ — ۱ـ۲

پتوهای زیبای کارخانه وطن کازرونی قهرمان دوام وزیبائی شناخته شده است

شماهم بانهبه یك‌پتوی وطن کازرونی سلیقه خودرا دراتخاب مابحتاج‌خانواده نشان‌دهید

فروشگاه کارخانه‌وطن کازرونی — خیابان سعدی‌را تاروز قرعه‌کشی جوائز نگهدارید

فراموش نفرمائید که باید فیشهای‌شماره‌گذاری شده

آ_۳۲۱۱۰

اسکی پلاستیك

مقداری اسکی«هیکوری» پلاستیك‌آرمه واردشد.

مراکزفروش

۱ـ مغازه مسعودنیا. چهارراه لالهزار

۲ـ گالری‌هتل‌پالاس. خیابان‌اسلامبول

۳ـ مغازه‌شهرام.میدان بهارستان.

٤ـ مغازه میترا.چهارراه قوام‌السلطنه.

فروش عمده

۱ـ شرکت‌سهامی‌آتی. خیابان سعدی‌پاساژسعدی.

۲ـ شرکت سهامی‌ساحل.خیابان‌اسلامبول‌فوقارفنادی‌تصاج

آ_۲۲۲۱۹ — ۲ـ۲

قابل توجه

کارخانه نجاری والوار فروشی

آقایان‌محترم‌مهندسین‌وادارات دولتی‌وشرکتهای‌ساختمانی ومقاطعه‌کاران برای‌انجام هرگونه‌کارهای نجاری ودرب‌وپنجره وچوب‌آلات باین‌کارخانه مراجعه نمائید

ابراهیم تیوای اهوارخیابان ۲۴ متری — آ_۳۰۹۹۸ — ٤ـ۵

مسابقه‌برای تهیه علامت‌تجارتی

سازمان‌برنامه تهیه‌علامت تجارتی مخصوص‌برای‌کارخانه شیر پاستوریزه تهران‌را که‌توسط سازمان‌برنامه اهمکاری‌موسسه‌یونسف‌تاسیس‌شده وزیر نظر امور کشاورزی‌سازمان برنامه‌اداره‌میشود باشرایط زیر بمبلغ ده هزارریال به مسابقه‌میگذارد

۱ـ شرکت کنندگان درمسابقه‌باید تبعه‌ومقیم ایران باشند کارمندان سازمان‌برنامه‌واداره کل هنرهای‌زیبا باستثناء دانشجویان نمیتوانندرمسابقه شرکت نمایند.

۲ـ هیئت داوران از بین‌اعضاءاداره کل‌هنرهای‌زیباوسازمان‌برنامه‌انتخاب خواهند شدورای‌اعضاقطعی ونهائی‌است‌اسامی داوران‌بعدااعلام‌خواهدشد.

۳ـ د.جمله«شیرپاستوریزه تهران»وسازمان برنامه‌بایدبرروی طرحهای پیشنهادی‌نوشته‌شده‌باشد

٤ـ طرح‌علامت‌تجارتی‌بایدرنگی باشداندازه‌آن کمتراز ۳۲در۱۸سانتیمتر نبوده‌وقابل کوچك کردن برای‌حك‌روی‌بطری‌شیرباشد.

۵ـ شرکت کنندگان‌درمسابقه‌باید طرح‌ابتکاری خودرادریاکت‌سربسته به‌نشانی «تهران‌ـ سازمان برنامه‌ـ خیابان‌شاهرضا ـ دفتراطلاعات‌وانتشارات» ارسال وبرروی‌پاکت«جمله»درمربوط‌بمسابقه‌شیرپاستوریزه تهران»راقیدنمایند ونام‌ونشانی‌خودراصریح‌وروشن‌بنویسند

٦ـ شرکت کنندگان‌میتوانندپاکت‌مربوط‌به‌مسابقه‌رابوسیله‌پست‌سفارشی بفرستندیاشخصابدفتراطلاعات وانتشارات سازمان‌برنامه تسلیم‌ورسید دریافت دارند:

۷ـ پاکتهای‌مربوط‌بمسابقه‌تاآخرساعت‌ادارای روزپنجشنبه‌دهم‌بهمن‌ماه ۱۳۳٦ پذیرفته میشود وازآن‌پس‌به‌پاکتهای‌رسیده‌ترتیب‌اثر داده‌نخواهدشد.

۸ـ هنرمندی که‌برای‌هیئت‌داوران‌برنده‌اعلام شودجایزه ده‌هزارریالی خودراازشخص‌مدیر عامل‌سازمان‌برنامه‌دریافت‌خواهدداشت.

۹ـ کلیه طرحهای تسلیمی متعلق بسازمان برنامه‌بودهو قابل‌استرداد نخواهد بود.

۱۰ـ شرکت کنندگان‌درمسابقه‌برای کسب‌هرگونه اطلاعات میتوانند بدفتراطلاعات واشتارات‌سازمان‌برنامه‌مراجعه‌نمایند

سازمان‌برنامه — آ_۳۱۸۳٦ — ۲ـ٤

برای اطلاع عامه

بهای فرآورده‌های‌کارخانه‌شیرپاستوریزه‌تهران‌در کلیه‌لبنیات‌فروشیهای معتبر وشعبات‌آنها بشرح زیراست

بهای‌لیم‌لیتر شیر	۹	ریال
« ربع‌لیتر	٤٫۵۰	«
« ۳۳۵گرم ماست	٦	«
یکصدگرم کره	۱۸	«

گروگان ظروف مربوطه

ظرف‌لیم‌لیتری‌شیر	۸	«
« ربع‌لیتری شیر	۵	«
« ماست	۵	«

کلیه‌بطریهای محتوی فرآورده‌های‌کارخانه باسرپوش علامت مخصوص کارخانه وتعیین‌روز مصرف بسته‌شده ازعموم مصرف کنندگان فرآورده‌های کارخانه‌شیرپاستوریزه‌تهران تقاضامیشود که‌درموقع خرید نسبت باین‌موضوع توجه فرمایند

کارخانه شیرپاستوریزه تهران — آ ۳۱٦۷۰ — ۲ـ۲

شوفاژ ـ تهویه

برای تهیه ونصب وخرید لوازم همیشه جنرال مکانیك

خیابان شاهرضا ـ تلفن ٤۷٤۸۹ و ٤۵٤۰۸ مراجعه فرمائید

آ ـ ۳۲۰٦٤

اریکوفن

تلفن‌جدید اریکسن سوئدی‌سال ۱۹۵۸رنگهای مختلف واردشد

شرکت تجارتی بهروز

خیابان‌نادری ٤٤۵۳۱

آ_۲۲٤۳۳ — ۱ـ۵

آگهی مناقصه

اداره‌صنایع‌خشکبار و کنسرو سازمان‌برنامه‌ساخت ونصب‌دستگاه‌کامل برج‌فلزی‌آب‌را بظرفیت‌چهل‌مترمکعب‌وبارتفاع‌بیست ویکمتر باتمام مصالح جهت‌کارخانجات کنسرومشهد ـ آذرشهر ـ اصفهان بمناقصه‌میگذارد.

شرکت کنندگان‌درمناقصه‌میتوانندبرای کسب‌اطلاعات‌بیشتر ودریافت دفترچه‌مشخصات وشرایط‌شرکت‌درمناقصه درساعات‌اداری‌بدفتر اداره‌واقع در خیابان‌رامسر مراجعه‌نمایند.

اداره‌صنایع خشکبار و کنسرو سازمان برنامه

آ_۳۲۰۷۲ — ۱ـ۳

بنگاه گیلانشرق ناصر خسرو

اتوکارهای آخرین سیستم رشت ، بندر پهلوی و کناره همه روزه صبح وعصر سواری درتمام ساعت بتمام خطوط ایران حاضر است

تلفن ۵۲۱۷۷ (۱) آ_۳۲۰۱۲

مدارس نمونه‌یا تحول بزرگی که‌درامر تعلیم و تربیت بوجود آمده‌است

دراینجا کودکان شمارا برای ایجاد یك‌زندگی بهتر آماده میسازند

جائیکه‌محیط خشك و بی‌روح‌تعلیم وتربیت جای خودرا به‌محیطی پرفعالیت و نشاط میدهد

قطعا شما نیزدرخانه کودك‌ویابرادر و خواهر دارید که‌هرروزه ناظررفتن آنها بدبستان ویا دبیرستان‌میباشید و دراینصورت مسلما متوجه این موضوع شده‌اید که‌آنهاشورواشتیاق خاصی برای رفتن بمحیط‌تحصیلی‌شان از خودنشان میدهند.

اتخاذ شیوه‌های نوین تعلیم و تربیت موجب گشته که‌فرزندان ما برخلاف گذشته که‌ازمحیط تحصیلی وبرنامه‌های آن گریزان بودند به محیطی که‌درآن تحصیل میکنند علاقمند گشته واز برنامه‌های آن استقبال نمایند زیرا محیط مدارس وطرز تدریس‌بنحوی تغییر یافته‌که محصل رابرای‌کسب دانش باین محیط جلب مینماید. روش فعلی تعلیم وتربیت که‌در طی‌چندساله‌اخیر درکشور ما نیزباکمك کارشناسان فرهنگی خارجی بموقع اجرا گذاشته شده موجب گشته که ظرف ۶ سال تعداد محصلین ومدارس به ۵ برابر افزایش یابد.

توسعه فرهنك وگسترش دامنه آن دربین طبقات مختلف مردم کشور طلیعه امید بخشی است‌که آینده سعادت آمیزی رابرای ملت ما نوید میدهد.

تاریخ‌تمدن درخشان ماحاکی از سوابق علمی وفرهنگی طولانی است وبخوبی این معنی را میرساند که‌در میان ملل عالم کمتر ملتی باین اندازه در دوران زندگی پرفراز ونشیب خود از فرهنك وهنربرخوردار شده و تا این اندازه هنرمند وشاعر دردامن خویش پرورانده و بجامعه بشری تحویل داده است.

صفحات تاریخ‌شاهد خدمات‌گران بهائی است که ابناء این‌آب وخاك بفرهنك وتمدن جهان انجام داده‌اند ودر ضمن این واقعیت‌رانیز موردتائید قرار میدهد که ملت ماباوجودآنکه متعلدار هنر وفرهنك در قرون و اعصار گذشته بوده مع‌الوصف‌همیشه درکسب واخذجنبه‌های خوب فرهنك وتمدن غرب نیزپیشقدم بوده‌است. و بنابرهمین سنت دیرینه است که‌از روش نوین‌تعلیم‌وتربیت کمال‌استقبال واستفاده را بعمل آورده است اکنون در قسمت اعظمی از کشورها برای تعلیم وتربیت کودك مبك‌جان‌دیوئی‌را مورد استفاده قرار میدهند.

جان دیوئی کیست ؟

دیوئی فیلسوف ودانشمند بزرك امریکائی است که‌بااتخاذشیوه های جدیدی برای تعلیم وتربیت میلیونها کودك رااز خستگی وناراحتی ناشی ازبرنامه تعلیم وتربیت قدیم نجات داد ونیروی عظیم واستعداد شگرف آنان را متوجه یك زندگی عالی وپر ثمر نمود. دیوئی روح تازه‌ای به سیستم تعلیم وپرورش کودك دمید ومنیان گزار اساسی گشت که‌نسل آینده رانسلی توانا و باشخصیت و بانشاط تربیت نماید ـ این‌بزرگترین خدمتی است که میتوان به فرهنك وتمدن بشری نمود.

در کودکستانهای نمونه حتی‌خاکبازی‌اطفال نیز بااسلوب‌جدیدانجام‌میشود

بااجرای این شیوه ها دیگر فرزندان ماازمدارس بصورت مجسمه‌هائی بیروح وبی ثمر بیرون‌نمی‌آیند. بلکه مردان و زنانی را تشکیل میدهند که‌میخواهند ومیتوانندباکمال قدرت ونشاط زندگی‌نمایدوازمواهب آن برخوردار گردد. جان دیوئی آموخت که مدارس و برنامه‌های تحصیلی ماباید چنان کیفیتی پیدا کند که کودکان مارانه تنها برای زندگی آینده آماده سازد بلکه در حال حاضر نیزآنان راباحقایق‌زندگی آشنا سازد و قطعا شما نیز قبول خواهید نمود که‌این‌بزرگترین‌خدمتی است که بفرهنك ملتها ونسل‌جوان انجام داده‌است.

دختران خردسال بوسیله‌عروسکهای خود طرز صحیح شست و شورا یاد میگیرند

شروع کار

۶ سال‌پیش وقتی برای نخستین بار کار شناسان فرهنگی امریکا کار خودرا درکشورما شروع کردند یك رشته مطالعات دقیق‌بعمل آوردنداین مطالعات‌بمنظورهمکاری باوزارتفرهنك که علاقمندبایجاد مبك‌نوین‌آموزش و پرورش بود صورت گرفت تا احتیاجات ضروری کنونی ایرانرا مرتفع سازد وبدون شك این یك کار لازم واساسی بود.

درشروع کار، فعالیتهای مشترك فرهنگی‌کارشناسان‌ایرانی‌وامریکائی برای‌جلب علاقه مردم به آموزش و پرورش بکار برده شد. تعلیم‌وتربیت آموزگاران درحین انجام‌کاربا‌روش نوین تعلیم وتربیت نقش بزرگی را درآماده ساختن آنها برای‌آموزش شیوه‌های نوین‌تری بعهده داشت. هماهنك بااین فعالیتها اقدامات‌مفیدی نیز در زمینه تاسیس مدارس نمونه کلاسهای تربیت معلم‌تعلیمات‌حرفه‌ای تعلیمات اساسی، تربیت بدنی وغیره صورت‌گرفت و بدین ترتیب زمینه لازم برای اجرا وتوسعه آموزش‌شیوه نوین تعلیم وتربیت ایجادگشت.

مدارس نمونه

درتهران وشهرستانها مدارس نمونه متعددی باکمك‌کارشناسان فرهنگی اصل چهارتاسیس گشته‌که درآنجاکودکان را بامتد وشیوه کاملا جدیدی تربیت مینمایند.

نسلی‌که دراین مکانها تعلیم و تربیت می‌یابد کاملا برای زندگی تربیت می‌شود ودرآینده خواهد توانست نه تنها باتکاء مدرك فارغ‌التحصیلی خود بلکه بااستفاده از تخصص وتجربیات عمیق‌که کسب نموده‌است بخوبی زندگی نموده واز هرجهت برای جامعه مامفید واقع گردد.

تعلیم نظری وعملی

درمدارس نمونه شماگوچکترین اثر وماوجه تشابهی‌ازبرنامه‌های‌خشك وخسته‌کننده تعلیم وتربیت گذشته نخواهید یافت. آنجا محیط پروجد ونشاطی است‌که سلامت فکر وروح وجسم فرزندانتان راتامین می‌کندو آنان را برای یك زندگی سعادت آمیز آماده مینماید.

ماشین‌نویسی، طباخی، کارهای دستی مفید وتخصصی قسمتی از معلوماتی‌است‌که محصلین فرا می‌گیرند.

دریکی از مدارس نمونه دخترانه موقعی‌که معلم زردشت، ورسوم زرتشتیان را برای محصلین تشریح میکرد چند نفرازمحصلین باهمان لباس های عهد زردشت درحالیکه بر روی مجمری ازآتش‌کندر می سوزاندند این مراسم را زنده می‌کردند.

جای شماخالی درقسمت طباخی این دبیرستان چندین نوع شیرینی وخوراکهای مختلف بدست محصلین درست شده بودکه بسیار خوشمزه بود.

گذشته ازاین برنامه‌ها مواد مختلفه بشاگرد با چنان شیوه عالی تدریس می‌شودکه‌کاملا بیسابقه است. اصولا دراین مدارس کوچك‌ترین نشانه‌ای ازروابط خشك وبی‌روح بین محصل ومعلم بچشم نمی خورد وبجای آن یك نوع همکاری عمیق وصمیمانه وجوددارد.

درهریك ازمراکز استانها و شهرستانهای مهم ایران مدارس نمونه تاسیس شده‌است و درحدود ۳۴۹٫۴۷۲٫۵۴۷ ریال و مبلغ ۱٫۸۳۶٫۷۰۰ دلار برای این‌برنامه از طرف اصل چهار و دولت ایران خرج شد و اعتبارات کافی برای ادامه این برنامه‌ازطرف سازمان برنامه واصل چهار تامین گردیده‌است.

شیوه‌های نوین تدریسی وتعلیمی که درمدارس نمونه مورد استفاده قرار میگرفت بااستقبال بیسابقه‌ای مواجه‌گشت وهزاران نفر معلمی‌که درکلاسهای تابستانی تربیت معلم تعلیم یافته بودند این روش رادر مدارس دولتی وملی بکار بستند و بدین ترتیب ده‌ها هزارکودك در سراسرکشور ازمزایای عالی این طرز تدریس بهره‌مند شدند.

نتایجی‌که ازتاسیس مدارس‌نمونه درسراسرکشور بدست آمده بقدری درخشان وپرثمر است‌که بطور قطع باید آنرا موجد تحول‌بزرگی درسیستم تعلیم وتربیت‌کشوربحساب آورد. بیش‌از پنجاه در صد معلمین ودبیران با شرکت در کلاس‌های تابستانی اصل چهار وآشنائی‌نزدیك باطرز تدریس دراین مدارس برای اشاعه روش نوین تعلیم وتربیت آماده گشتند.

ایجاد انجمن‌های خانه ومدرسه نیز یکی ازاساسی‌ترین برنامه‌هائی بودکه بمنظورایجاد ارتباط و حسن تفاهم بیشتر بین‌اولیاء محصل و مربیان فرهنگی ازابتدادراین‌مدارس صورت‌گرفت.

ایجاد حسن تفاهم‌وارتباط‌صمیمانه بین مدیران، آموزگاران ومحصلین ایجاد فعالیت‌های دسته‌جمعی‌وپرورش شخصیت مستقل درکودك‌نمونه‌نتایجی است‌که تاکنون ازتاسیس مدارس نمونه بدست‌آمده است.

در کلاسهای مدارس نمونه‌شاگردان‌باشور وعلاقه‌خاصی بدروس‌توجه‌میکنند

خیام

در باشگاه راه‌آهن اهواز

دومین‌قسمت گزارش‌خبرنگارامرامی‌ماجنوب

اگرکسی چهار، پنجسال پیش‌از ناحیه راه آهن جنوب و مناطق مسکونی کارکنان آن بازدید کرده باشد و حالاهم بدیدن آنجا برود خواهد گفت: جنوب واقعا پیشرفت کرده است.

مهندس صوفی رئیس اداره خط وابنیه راه‌آهن و دکترخوش عاطفه رئیس انتشارات راه‌آهن که‌توضیحات کافی رادر طول مدت مسافرت به خبرنگاران جراید میدادند گفتند: ازیکسال‌ونیم پیش تغییرات‌زیادی درناحیه راه‌آهن جنوب داده شده

خانه‌های مسکونی برای کلیه کارکنان ساخته شد محمولات قطارهای باری اضافه‌گردید ـ زیباترین باشگاه راه آهن دراهواز تاسیس شد پارکهای بازی‌ومدارس اطفال کارکنان راه آهن احداث گردید.

مهندس محمود کاویانی رئیس ناحیه راه‌آهن جنوب دریك جلسه مطبوعاتی بخبرنگاران گفت:

«ماموقعی میتوانیم از کارگران وکارمندان راه‌آهن جنوب که در سخت‌ترین شرایط ودر نقاط‌بد آب وهوا زندگی میکنند انتظارکار خوب داشته باشیم که زندگی آنها را تامین کرده باشیم اگر کارگری از لحاظ مسکن درمضیقه باشد بدون شك‌نمیتواند باخیال راحت کارکند وآنقدرکه مزدمیگیرد براه‌آهن‌سود برساند.

بدینجهت ازابتدای تصدی خود سعی کردم که‌وضع‌زندگی کارکنان راه‌آهن جنوب راتامین نمایم‌تابتوانم درآمدر اه‌آهن رابالا ببرم بهمین جهت بود که‌درآمد هشت ماهه اول سال جاری ازدرآمد هشت‌ماهه سال گذشته مبلغ ۳۱٫۶۷۱٫۰۷۶ ریال بیشتربوده است»

موقعیکه خبرنگاران جراید از تاسیسات راه‌آهن درجنوب بازدید میکردند بناها و عمله‌ها با سرعت مشغول ساختمان خانه‌های مسکونی برای کارکنان راه‌آهن بودند در ایستگاه اهواز تاکنون ۱۶ خانه ۲ فامیلی و۳۲ خانه یك‌فامیلی و۴باب مغازه برای استفاده کارمندان‌وچند پارك درکوی کارگران احداث‌شده است.

همچنین دراین نقطه یك‌کیلومتر آگوی جدید احدا ث‌شده است.

آماری ازکارمندان وکارگران ناحیه‌راه‌آهن جنوب:
کارمندان رسمی‌کشوری وپزشکی ۲۳۷ نفر
کارمندان‌رسمی راه‌آهن ۶۰۸ نفر
کارمندان حکمی وپیمانی ۱۲۷۳ نفر
کارگران روزمزد ثابت ۹۵۷ نفر
کارگران‌روزمزد موقت ۱۰۲۹

برق ویخ

ایستگاه وتاسیسات اهواز دارای کارخانه برق مجهزی است که‌اخیرا آنرا نیزتقویت کرده‌اند در این ایستگاه یك‌کارخانه برق۳۵ کیلواتی نصب شده است.

تمام تاسیسات ایستگاه اهواز وخانه های کارگران ازبرق‌راه‌آهن استفاده میکنند.

همچنین برای اینکه درفصل تابستان که سخت‌ترین ایام کارراه‌آهن در جنوب است کارکنان راه‌آهن در مضیقه کمبود یخ قرار نگیرند یك کارخانه یخ سازی درمحوطه‌ایستگاه راه‌آهن اهواز نصب شده است که روزانه پنج‌تن یخ تهیه میکند و با کارخانه قدیم روزانه ۱۱تن یخ‌تولید میشود.

راه‌آهن دولتی ایران دارای یك بیمارستان مجهز برای کارکنان‌خود دراهواز میباشد دراین بیمارستان کلیه بخشهای جراحی وزایمان و پانسمان وجود دارد اخیرا درمحوطه بهداری راه‌آهن دراهوازیك‌ساختمان مسکونی دوطبقه وهمچنین دومخزن آب زیرزمینی بظرفیت‌هریك۵۰۰متر مکعب ساخته شده است.

گا استلین وآب تصفیه شده

درکارخانه‌های راه‌آهن از گازاستلین برای سوخت بمقدار زیادی استفاده میشود وچون ناحیه راه‌آهن جنوب وسیعترین وبزرگترین نواحی راه آهن ایران است و مصرف گاز استلین آن زیاد میباشد ظرف سال گذشته یك‌کارخانه تهیه‌گازاستلین دراهوازنصب شد.

کارخانه مزبور دارای یك‌حوض وسیع سردکننده‌ویك‌انبار نیزمیباشد

میزان حمل‌کالا بوسیله راه‌آهن جنوب درهشت ماه‌اول‌سال:
کالاهای تجارتی ۱۹۷٫۶۲۲ تن
کالاهای راه‌آهن ۱۳۷٫۳۸۴ تن
کالاهای شرکت نفت ۶۵۵٫۹۳۹ تن
کالاهای دولتی ۲۵۱٫۰۴۲ تن

کارکنان راه‌آهن در ایستگاه و تاسیسات اهواز ازآب تصفیه شده که‌در داخل تاسیسات‌راه‌آهن‌تصفیه میشود استفاده میکنند چون اخیرا هم تاسیسات توسعه یافته و احتیاج بیشتری به‌آب‌تصفیه شده میباشد، پنج حوض جدیدتصفیه‌ویك‌دستگاه ترانسفور ماتور قوی احداث شده است.

جریه جنوب

کارخانجات جریه وتعمیراتی‌راه آهن ناحیه جنوب‌ازمهمترین کارخانه های راه‌آهن ایران است در این کارخانجات بدون اینکه احتیاجی‌به کارخانجات مرکزباشد لکوموتیوها وواگونها تعمیر میشوند وبه‌سرویس گذاشته میشوند.

مثلا ظرف یکسال‌ونیم گذشته۴۲ دستگاه لکومتیو برای تعمیر وارد کارخانجات راه‌آهن جنوب شده و پس ازاینکه تعمیر شده‌اند باردیگر درخطوط راه‌آهن ایران مشغول کار گردیده‌اند همچنین ۷۰ دستگاه لکومتیو دیزلی که از آمریکا خریداری ووارد ایران شده است ابتدا درکارخانجات راه‌آهن جنوب مونتاژو سوار شده وآنگاه درخطوط ایران بکارانداخته شده‌اند.

گذشته ازاین ازیکسال‌ونیم قبل تاکنون که فعالیت زیادی درناحیه راه آهن جنوب شروع شده است، وسائل ولوازم وجرثقیلهای متعددی که‌مدتها بدون استفاده مانده بوددر کارخانجات جنوب تعمیروباردیگردر ایستگاههای متعدد ناحیه راه آهن جنوب مورد استفاده قرارگرفت.

ارتباطات بهداری

در مورد ارتباطات و تقویت آن اقدامات اساسی انجام شده است.

ایستگاه اهواز دارای یك‌مرکز ۷۵ شماره‌ای تلفن میباشد که‌کلیه کلید های آن فرسوده شده بودومکالمات دارای اشکالاتی بود. کلیدهای‌این مرکزتعویض گردید وکابل‌سربی داخلی ناحیه‌هم تعویض شدهمچنین سیر خطوط تلفونی‌اسکله‌اهوازتغییر کرد وپایه‌های جدید آن نصب شد.

رویهمرفته درهشت ماهه اول‌سال جاری ۳۳٫۳۷۱ تلگراف بوسیله تلگرافخانه ناحیه راه آهن جنوب مخابره ویاگرفته شده است.

ناحیه راه‌آهن جنوب همانطورکه گفته شد دارای بهداری‌مستقلی‌است طبق‌آمار موجود از نیمه دوم سال ۱۳۳۵تاآذرماه۱۳۳۶جمعا ۱۱۹۹نفر بیماراز کارکنان‌راه‌آهن' دربیمارستان بستری گردیده‌اند که ۲۰ نفر آنها درگذشته وبقیه بهبودی یافته‌اند.

مهندس کاویانی میگفت که باشگاه راه آهن جنوب گذشته ازاینکه اولین وبهترین باشگاههای راه‌آهن دولتی ایران است میتواز گفت که‌درردیف باشگاههای درجه یك‌جنوب قراردارد.

زمین این باشگاه‌که متعلق‌به‌راه‌آهن میباشد تادو سال پیش عبارت اززمین های بایری بودکه اطراف آن کثافات میریختند ولی ازیکسال ونیم پیش فکراحداث یك‌باشگاه دراین زمین بوجود آمد.

این باشگاه دارای یك زمین ورزش نیز میباشد.

درباشگاه مزبور دو آسایشگاه برای استراحت مسافرین ومامورین راه آهن که‌از خارج وارد میشوند بنا گردیده است یکی از این آسایشگاهها یك طبقه ودرجه۲ و دیگری دوطبقه ودرجه ۱است.

باشگاه راه‌آهن جنوب دارای‌یك سالن بزرك‌ناهارخوری ورقص‌میباشد و در آنجا همیشه بهترین غذاهای ایرانی وفرنگی حاضراست.

موضوعی که‌درباشگاه جالب‌توجه است ساختمان خیام است.

«خیام»نام ساختمان کوچکی‌است و همینکه شخص وارد آن میشود احساس میکند که به یك محیط شاعرانه وارد شده است

دراین ساختمان چند صندلی‌ومبل برای استراحت گذاشته شده‌ودارای یك‌کتابخانه کوچك نیزمیباشد.

دو سرنوشت

اثر ویکی کالینز — ترجمه ا. پ

- ۳۲ -

ساعتها گذشت .خورشیدغروب‌میکرد وهنوز ازاوخبری نشده‌بود !

دلم‌خواست به‌باغ‌بروم‌و ازهوای دلپذیرغروب استفاده کنم.

«پتر» رااز تصمیم‌خود مطلع‌کردم که‌اگر خانمش‌از حال‌من‌جویا شدبداند کجا هستم.

ازنظر یك‌انگلیسی پارك تقریبا وحشی‌بود جزیره درطول ساحل گسترده شده‌بود یکطرف منظره زیبای دریاچه طرف دیگر بلندیهای جزیره بچشم میخورد.

درحال‌قدم‌زدن تصمیم‌گرفتم مضمون نامه‌ای راکه‌میخواستم به پرستار مهربانم دیکته کنم‌دردهن آماده‌سازم.

باتعجب‌دریافتم که‌مقدورم نبودافکار خودرا درنقطه‌ای که‌میخواستم‌متمرکز کنم .هرقدر میکوشیدم بمادرم‌فکر کنم‌باز افکارم برمیگشت.امایکدام طرف‌بر میگشت‌بطرف مادموازل «دورنوس»؟بهیچوجه!بطرف عزیزت آینده‌ام؟نه!..تضاد غیرقابل فهمی‌بود. بمحض‌اینکه ازاطاق‌تاریك خارج‌شده‌بودم اندیشه‌ای که ازمدتها پیش ازذهنم فراری بودباز برمغزم تاخته بود .فکرخانم وان براند !

علیرغم اراده‌ام.حافظه‌ام خاطره‌آخرین ملاقاتمان رازنده‌کرده بود.محبوبه‌ام رادر خیال‌دوباره‌دیدم ،صدایش‌راشنیدم دوباره‌لذت آخرین‌بوسه در مذاقم تجدید شد دردورنج جدائی رادوباره بسختی احساس کردم .

بیاد ماههای جدائی اشکهای سوزان‌برگونه‌هایم غلطید وباآنکه‌کسی‌شاهد این ضعف من‌نبود خجل شدم.

زن بیچاره دراین‌مدت درازچه زجرها ورنج‌هاکه نکشیده بوداصدها میل فاصله مارااز یکدیگر جدا میکرد...وباوجود این‌اورا آنچنان نزدیك بخود احساس میکردم که‌گوئی درباغ‌درکنارم راه‌میرفت.

این‌آشفتگی روحی‌با پدیده‌عجیبی توام شده‌بود .لرزش غریبو مرموزی سراپایم راتکان میداد.راه میرفتم‌ولی زمین‌را زیرپای‌خود احساس نمیکردم. بدون‌اینکه به‌آنچه میدیدم‌شاعر باشم‌اطراف خودرانگاه میکردم .دستهایم‌یخ کرده بود...

سرم گوئی‌در آتش‌میسوخت... ودردی‌احساس نمیکردم. مثل‌اینکه‌فضای اطرافم ازبرق اشباع شده‌بود . آسمان روشن وآرام را نگاه‌کردم‌و اثری از نزدیك شدن‌طوفان ندیدم .

ایستادم دگمه‌های پالتو رابستم وبخود گفتم شاید سرما خورده باشم یا شاید میخواهم مریض بشوم ؟

خورشید بکلی‌از نظرپنهان شد. نور خاکستری شفق‌روی آبهای سیاه دریاچه میلرزید.

راه‌خانه راپیش گرفتم ..خاطره خانم وان براند ترکم نکرد !

درمدت غیبت من آتش‌ملایم دربخاری سوخته‌بود لای‌یکی‌از پرده‌ها کمی بازشده‌بود وروزمختصر آخرین‌اشعه رنك‌رفته خودرا بداخل‌اطاق انداخته‌بود. درگوشه‌تاریك اطاق‌مادموازل «دورنوس» رادیدم نشسته وحجاب برچهره انداخته‌بود .جعبه‌وسائل تحریررا روی‌زانو داشت وانتظار مرامیکشید.

عذرخواهی کردم‌ومتذکرشدم که‌به «پتر»گفته‌بودم که‌بباغ‌میروم.

باملایمت حرفم‌را قطع‌کرد.

ـگناه از(پتر)نیست .من‌ازاو خواستم که‌مزاحم‌گردش شمانشود .گردش مطبوعی گردید ؟

باآرامش حرف میزد ولی‌صدایش ضعیف‌تر ومحزون‌تراز همیشه بود . سرش رابجای اینکه مثل همیشه بطرف من بگرداند روی جعبه تحریر خم کرده‌بود.

لرزش مرموزی که‌درباغ عارضم‌شده‌بود دوباره شروع‌شد.

یك‌صندلی کناربخاری گذاشتم‌و نشستم‌تاخودرا گرم کنم .بافاصله‌نسبتا زیادی ازیکدیگر قرار داشتیم .جزنیمرخ‌او چیزی‌نمیدیدم.

پس از چندلحظه سکوت گفتم.

ـخیال‌میکنم کناردریاچه زیادماندم .براثر هوای‌مرطوب شب‌بدنم یخ‌کرده است.

ـمیخواهید کمی‌هیزم روی آتش بگذارند ؟میل‌دارید کمی مشروب گر بخورید ؟

ـنه ،مرسی همین گرمای‌آتش کافی‌است می‌بینم‌که برای‌نوشتن‌نامهٔ من حاضر هستید .

ـبله ،قلم‌من منتظر شماست.

این‌سردی غیرعادی که‌بین‌ما حکمفرما شده‌بود تصورمیکنم برای اوهم‌طاقت فرسابود.

هردو بابی‌صبری منتظربودیم که‌بوسیله‌ای این‌برودت رابرطرف کنیم.

درهرحال دیکته‌نامه موقتا افکارما رامتوجه‌مسائل دیگری میکرد.

من‌آخرین کوشش خودراکردم تاافکارم راروی‌موضوع نامه‌متمرکز سازم‌ولی نتیجه نگرفتم. مثل‌اینکه‌قوای دماغیم فلج‌شده بود.

بدون اینکه بتوانم دهن بازکنم کنارآتش بیحرکت برجا مانده‌بودم ..... مادموازل (دورنوس) هم‌ساکت وآرام انتظارمیکشید !

فصل هیجدهم

دعوت دوباره

دقایق‌طولانی همچنان درسکوت گذشت ...سپس مادموازل «دورنوس» سعی کردمرا ازبهت وخاموشی بیرون بکشد .

پرسید .

ـتصمیم دارید باکشتی «سرجیمز» به‌اسکاتلند برگردید ؟

ـجدائی ازدوستان «شتلند» برایم آسان نیست .

سررا بیشترخم کرد وباصدائی لرزان گفت .

ـبفکرمادرتان باشید ،آقای ژرمن .قبل‌ازهرچیزباید بیاد اوباشید غیبت طولانی شما برای‌مادرتان خیلی سخت‌بوده است یقینا ازدوری شمارنج‌میبرد

ـولی‌درنامه‌هایش ازرنج دوری من‌چیزی نمی‌نویسد ...

ـفراموش میکنید که‌بمن اجازه میدادید آنرا بخوانم ...من‌درهرسطرنامه های‌اونگرانی ورنج‌فراوانی احساس میکنم خون میخوردو خاموش‌است باید باخبرمراجعتتان اورا خوشحال وخوشبخت کنید مخصوصا بایدباو بنویسید که‌ازبیماری عشق خانم‌وان براند نجات یافته‌اید ...اجازه میدهید این نکات‌را ازجانب‌شما بنویسم ؟

ناگاه متوجه شدم که‌دیگر میل‌ندارم میزبانم ازخانم« وان‌براند »حرف‌بزند عشق‌شکست خورده‌ام بین‌ما موضوع ممنوعه‌ای نبود. چرا در اینموقع نمیخواستم بکسی اجازه بدهم که‌نام محبوبه‌ام‌را برزبان بیاورد؟چراازجواب دادن خودداری میکردم ؟

عاقبت گفتم :

ـعجله‌ای نیست .میل‌دارم‌قبل‌از هرچیزباشمااز خودتان حرف بزنم

مادموازل «دورنوس» درتاریکی دست خودرا بلند کرد مثل اینکه‌میخواست اعتراض کند .ادامه دادم:

ـحالاکه بمن توصیه میکنید حرکت کنم میخواهم ازموضوعی که تاکنون جرئت نمیکردم مطرح کنم حرف بزنم من قبول کنم که بیماری شما غیرقابل علاج‌باشد همانطورکه میدانید تحصیلات من‌دررشته طب بوده است. بابزرگترین متخصصین ادیمبورك ولندن رابطه دارم بمن اجازه بدهید بیماری شمارا برای آنها توصیف کنم. این اطباء به‌معالجه بیماریهای عصبی خیلی پیچیده عادت دارند وبگذارید نظرآنها راباطلاع شما برسانم .

بیهوده منتظرجواب ماندم میزبان من بهیچوجه مایل نبود وارد این بحث بشود .

برای اینکه اورا وادار کنم جواب بدهد ازراه دیگری وارد شدم

ـبهرحال اگرپیش‌بینی هاتان عملی شود باید بشمانامه بنویسم .تصور میکنم علاقمند خواهید بود بدانید من «ماری»را پیدا کرده‌ام یانه ؟

دوباره سکوت برقرار شد .

پس‌ازچندلحظه بدون اینکه به‌پیشنهاد من اشاره‌ای بکند جواب‌داد:

ـوقت میگذرد نامه مادرتان راهنوزشروع نکرده‌ایم .

بیش‌از این پافشاری دورازرحم ومروت بود ازصدای لرزان اواحساس میکردم که بیچاره تحت شکنجه عجیبی قراردارد .

اشعه رنگبریده‌ای که‌ازلای پرده بداخل اطاق نفوذ کرده‌بود آهسته آهسته ازهمان‌راهی که‌آمده بودبیرون میرفت .

وقت‌آن‌بود که‌قبل‌از رسیدن تاریکی شب نامه‌را بنویسد فکرکردم که‌پیر حال‌برای مذاکره بااو قبل‌ازعزیمتم چند دقیقه وقت‌پیداخواهم کرد.

گفتم :

ـمن حاضرم .لطفا شروع کنید

اولین جمله رابدون اشکال به‌منشی بردبارم دیکته کردم بمادرم اطلاع‌دادم که‌مچ‌دستم که رك‌برك شده بودتقریبا بهبود یافته است ودیگربرای عزیمت از جزایر«شتلند» باتفاق «سرجیمز» مانعی نیست البته ازابتدا واقعه بازشدن جراحتم رااز او پنهان کرده بودم

مادموازل «دورنوس» درمیان سکوت ،آنچه گفتم نوشت

درجمله بعدتاریخ‌حرکت کشتی‌وتاریخی‌راکه مامان‌میتوانست امیدوارباشد مرا ببیند تعیین کردم .

میزبانم نوشت وبازمنتظرشد .

ناگهان‌دوباره ذهنم‌تاریك شد. باتعجب‌ونگرانی دریافتم که نمیتوانم دقت‌وتوجهم رامتمرکزکنم .

دوباره افکارم بطرف‌خانم «وان‌براند» برگشته بوداشرمنده‌وخشمگین مصمم شدم که‌بهرترتیب هست نامه‌را تمام کنم. ولی‌هرچه کوشیدم نتیجه‌ای نگرفتم آخرین‌کلماتی که‌این زن‌بمن گفته‌بود درگوشم طنین می‌انداخت ...بهیچ‌قیمت نمیتوانستم حواسم‌را جمع کنم !

مادموازل «دورنوس» قلم‌را زمین گذاشت وسررا بطرف من‌برگرداند .

ـنامه‌همین بود؟ یقینا مطالب دیگری هم دارید که‌میخواهید بنویسید ؟

ـبله ، بله ...البته نمیدانم چه شده است که دیکته کردن نامه اعصاب اینقدربرایم سخت وطاقت فرسا شده است .

ـمیخواهید بشما کمك‌کنم ؟

خبرنگاران ما از شهرستانها اطلاع میدهند

اعضای انجمن شهر

خبرنگارما ازدرکز گزارش میدهد انتخابات انجمن شهر درکز وقرائت آراءآن پایان‌یافت ودرنتیجه آقایان سلیمانی صداقت، قربانی، طاهری، مبنی‌بعضویت‌انجمن‌شهر انتخاب‌شدند.

رسیدگی استاندار

خبرنگارما ازرودسر گزارش میدهد چندروز قبل آقای هادی اشتری استاندار گیلان وارد رودسرشد وازنزدیك مامورین‌شهرداری‌وشهرداری رسیدگی نمود.
آقای‌استاندار‌پس ازصدوردستوراتی برای عمران‌وآبادی شهر برشت مراجعت کرد

بابلسر درچه حالیست..؟

عروس شهرهای مازندران درچندسال اخیرمورد‌بیمهری قرار گرفته‌است

اگروضع فعلی ادامه‌یابد زیبائی بابلسر بکلی ازدست‌خواهدرفت

خرابی بارانداز گمرك وسدهای اطراف رودخانه منظره زشتی ببابلسر داده‌است

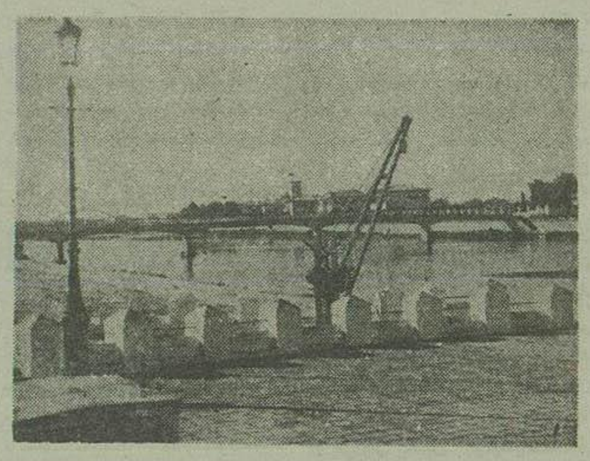

اسکله گمرك در گذشته باین‌صورت بود

دراستان‌زرخیزوپر برکت مازندران شهرهاوقصبات‌دیدنی وساعظمتی وجود دارند که‌مناظرزیباوطبیعی آنهاازسیاحان ومسافرین‌دین‌ودل میبرد.

امابابلسرزیباودوست‌داشتنی‌ماجلوه‌ورونق‌دیگری دارد که کمترشهری‌از شهرستان های مازندران بپای آن میرسد.

بیجهت‌نیست که‌مازندرانیهای‌مشکل پسند‌بابلسرراعروس‌شهر های مازندران مینامند وسالیانه هزاران‌نفر مسافر از نقاط‌مختلف کشوروخارج‌بآغوش‌سواحل خیال‌انگیزش‌پناه‌میبرند

واما...

بدبختانه‌مثل‌اینکه مامردم‌این کشور محکوم‌شده‌ایم که‌درهرکاری‌وهرجائی یك«اما»ی بزرگ‌داشته‌باشیم‌ودرهرجمله‌ای که‌روی‌کاغذمیآوریم‌درست‌دراصل‌مطلب یك«اما» بزرگ که همیشه‌هم‌توی‌ذوق میزندبگذاریم‌وخودوخوانندمرادچار ناراحتی کنیم‌ولی‌چه‌میشود کردبابلسر زیباوخیال‌انگیزمانیز«امائی»دارد که اگرخوانندگان‌عزیزناراحت‌نمیشوند مسئولین‌امورنیزعطف‌توجهی‌میفرمایند بدنیست که‌دراینجامطرح کنیم

یادگارمرد بزرگ

بابلسر تاقبل‌ازسلطنت اعلیحضرت فقیدقصبه کوچك‌و بی اهمیتی بیش نبود امابعد هاهمت رضاشاه کبیر بصورت‌یك‌شهر زیبای ساحلی‌درآمد ودرحقیقت هرچه‌داردهمه‌از دولت آن مردبزرگ‌دارد.

درآن‌دوران روزی‌نبود که ویلائی زیبا میدانی‌بزرگ‌وخیابانی دلگشا در بابلسر بوجود نیاید وبرزیبائی‌ورونق اینشهر نیفزاید.

درشهریور ۲۰هنگامیکه ارتشهای بیگانه بسرزمین‌مابورش‌آوردندبابلسر زیبائیز آماج‌بمب‌افکنهاقرار گرفت وقسمتی‌ازسدبندی‌اطراف رودخانه‌در هم کوبیده‌شد ولی‌پس ازآن بابلسر که‌تاآنوقت آنطور مورد توجه بود موردبیمهری‌قرار گرفت ودیگر کسی حتی درصدد اینهم برنیامد که اقلا خرابیهارا‌جبران کند.

سدهافرومیریزد

یکی ازاقدامات‌قابل‌تحسین‌اعلیحضرت فقیداحداث‌سدمحکم‌وزیبائی‌درطرفین رودخانه‌بابلسربود که قسمتی‌از آن بوسیله‌بمب افکنهای‌متفقین خراب‌شد وقسمت‌دیگری‌درحدود۳۰ متر نیز چندی‌پیش‌براثر عدم توجه‌فروریخت

اصولااعلیحضرت فقیددستورفرموده بودند که‌برای‌جلوگیری ازخرابی‌سد ازعبورومرورسائط نقلیه‌درطرفین سد جلوگیری‌شودوحتی‌خودمعظم‌له هنگامی که‌ببابلسر تشریف فرما میشدند این قسمت‌راپیاده‌طی‌مینمودندولی‌بدبختانه پس ازشهریور۲۰ عبورومرورسائط نقلیه‌ازطرفین سدآزادشده‌ودنتیجه اشاریکه‌براثر عبورومروراتومبیل‌ها بدنه‌سدوارد گردیده‌است چندی‌پیش ۳۰متراز‌ساختمان سدفروریخت‌وبقیه نیزدرحال‌فروریختن است‌وحتی براثر

وامروز براثر عدم‌توجه باین‌صورت‌درآمده‌است

سارقین جاده قصرشیرین دستگیرشدند

بطوری که‌خوانندگان گرامی‌استحضاردارند چندی‌قبل یك‌اتوبوس مسافربری که از عتبات مراجعت‌میکرد‌درجاده‌قصرشیرین‌موردحمله‌عده‌ای سارق‌قرار گرفت‌واثاثیه‌مسافرین آن بیغمارفت‌وخبر این‌حادثه درهمانموقع بتفصیل‌انتشاریافت.

اینك‌خبرنگارما‌اطلاع‌میدهد‌براثر مساعی مامورین‌ژاندارمری‌سارقین‌بنامی طاهر-سلیمان-قهرمان-علیخان-علیجان-کاظم-علیرضادستگیرشدندو بدادگاه‌نظامی‌تحویل گردیدند.

انتصابات بهرشهرستانها

ساوه- آقای سرگرداحمد پیدافر معاون‌حوزه نظام‌وظیفه

بهلویدژ- آقای‌محجوبی‌شهردار

دامغان- آقای‌حسین‌بهرمان‌رئیس آمار.

گلوگاه- آقای‌سید حسین‌قریشی رئیس استگاه راه‌آهن

شهسوار- آقای‌دکتر‌ضابری‌رئیس

دامپزشکی- آقای‌شجاعون‌سرپرست اداره کشاورزی- آقای‌سرگردپروانه فرمانده گروهان ژاندارمری

سرقت از ده تجارتخانه

ده ای از سارقین نیمه شب بده تجارتخانه «سرای خواجه» دستبرد زدند

چندشب‌قبل‌در«سرای‌خواجه» واقع‌درخیابان‌شاه یزدده‌باب‌تجارتخانه‌بزرك موردستبردقرارگرفت ومبالغی وجه‌نقدومقادیری جواهرات‌سرقت رفت.

نقراًاطلاع‌سارقین ازمدتی‌پیش‌تجارتخانه های‌سرای‌خواجه رامورد نظرقرارداده وپس‌ازآنکه ازموقعیت سرای مزبوروتجارتخانه هاکاملامطلع‌میشوندنیمه شب‌واردسراشده وباوسائلیکه دراختیارداشته‌اند درعرض مدت کوتاهی، قفل‌درده تجارتخانه راشکسته‌وبرای‌بدست آوردن‌پول‌نقدبجستجومیپردازند.

خوشبختانه سارقین‌بعلت‌عجله زیادفقط ازسه‌تجارتخانه مبالغی پول‌نقدومقادیری جواهرات‌بارزش‌چهل‌هزار ریال‌بسرقت‌برده ومتواری میشوند. فعلامامورین‌انتظامی درتعقیب سارقین میباشند.

زلزله زدگان هم کمك کردند

بیادبودمقتولین زلزله‌غرب مراسمی برگزار شد

چندروز قبل بمناسبت مرك عده‌ای ازهموطنان‌که براثر زلزله در شهرستانهای غربی زیرآوارفته‌اند مراسم یادبودی ازطرف اولیای دبیرستان انوریحان پل‌سفید درمسجد جامع این‌شهربرگزارشد.

ابتدا دانش‌آموزان وسپس عده زیادی از اهالی‌که درآنجا حضورداشتند ضمن ابراز هم‌دردی بابازماندگان مقتولین رفع بلای زلزله‌را ازدرگاه خداوند خواستارگردیدند.

آنگاه قرارشد برای‌کمك بزلزله زدگان‌که دراین سرمای شدید زمستان بیخانمان شده‌اند اعاناتی جمع‌آوری نموده وبوسیله شیرو خورشید سرخ ارسال‌دارند.

بااینکه اهالی پل‌سفید خود زلزله‌زده بوده ودرهنگام زلزلهٔ شمال آنان نیز ازهستی ساقط شدند معهذا مبلغ قابل‌توجهی جمع‌آوری کردند وقراراست بزودی برای‌کمك بزلزله زدگان غرب‌ارسال دارند.

زدوخورد شدیدی بین‌اهالی ده‌درگرفت

وعده‌ای زارع سختی مجروح‌شدند

چندی‌پیش باطلاع خوانندگان‌عزیزرسید که در قریه «احمدچاله‌یی» واقع‌در ۱۳ کیلومتری‌بابل بعلت‌وجود اختلافات‌ملکی‌ودو دستگی‌های محلی منزل‌یکی‌اززارعین راآتش‌زدند وبیم‌آن میرود که حوادث ناگواری متعاقب آتش سوزی، بوقوع بپیوندد.

اینك‌خبرنگارما ازبابل تعقیب گزارش قبلی خویش اطلاع‌میدهد:

چندروزقبل مجددا بین‌عده‌ای ازاهالی قریه احمد چاله‌یی زدوخورد شدیدی‌درگرفت وعده‌زیادی اززارعین‌دراین‌واقعه‌بشدت‌مجروح‌شدند.

مجروحین بیدرنگ برای معالجه ببابل منتقل‌شده‌و فعلا در بیمارستان بستری میباشند.

آقای‌دهناوی بازپرس شعبه یك‌نیزبرای‌انجام تحقیقات‌محلی‌بصوب‌قریه مزبورعزیمت کرد.

چیزی راکه بخشیدند مطالبه میکنند

سالها قبل‌که‌کشاورزان زابل براثرسیل تمام هستی خودرا از دست دادند اداره غله بمنظورکمك بکشاورزان این‌منطقه مقداری بذر به‌آنان تحویل داد تاهنگام بدست‌آمدن محصول، کشاورزان معادل‌آن را باقساط مستردداردند. طی‌سالهای‌گذشته قسمت بیشتراین گندمها مستردگردید ولی درچند سال اخیر بعلت‌خشك سالی‌کشاورزان نتوانستند گندمهای اداره غله‌را تادیه نمایند واینك مامورین وصول کشاورزان را تحت فشارگذاشته وتقاضای تحویل گندمها را مینمایند.

باتوجه باینکه‌دولت درتمام کشورازوصول‌این قبیل‌مطالبات صرف‌نظرنموده است کشاورزان این‌ناحیه‌تقاضا دارند که‌در این‌باره مساعدت بیشتری به‌آنهابشود.

شمع بجای نفت

شمع‌هم‌بازارسیاه‌پیداکرده‌است

چندروزیست که‌شعبه‌نفت‌لاریجان ذخیره‌نفت خودرا تمام کرده‌است واهالی‌لاریجان‌ناچار لزشمع استفاده‌میکنندوبهمین‌جهت‌هم‌اکنون‌قیمت‌شمع‌نیز درلاریجان‌چندبرابر افزایش‌یافته‌وحتی بازارسیاه هم‌پیدا کرده‌است!

متصدی شعبه نفت لاریجان اظهارمیدارد مادام که‌جاده‌لاریجان‌بتهران بازنشود امکان‌حمل‌نفت برای‌این‌شعبه‌میسر نیست

اهالی‌ازوزارت‌راه تقاضا دارندهرچه‌زودتر برای‌باز کردن‌جاده‌لاریجان ـتهران که‌بر اثر بارندگی‌های‌اخیردرناحیه«کدوك»مسدود شده‌است اقدام نماید.

ازمجروحین زلزله‌غرب مجانی عکسبرداری شد

خبرنگارما از کرمانشاه مینویسد. چندروزقبل۶ نفر ازمجروحین‌قریهٔ فارسینج که‌وسیلهٔ سربازان لشکر۷ اززیر خاك خارج شده‌اند برای عکسبرداری‌بمطب‌آقای‌دکتر آل‌یاسین راهنمائی شدند.

آقای‌دکتر آل‌یاسین بطوررایگان ازمجروحین‌عکسبرداری نموده‌ونتیجه رادر اختیار بهداری استان پنجم گذاشت

درحال‌حاضر وضع مزاجی‌این‌عده رضایتبخش است.

سارقین‌ظرف ۱۲ساعت دستگیرشدند

چندروز قبل طی‌گزارشی بمامورین ژاندارمری ساوه اطلاع داده شدکه عده‌ای ازسارقین شبانه بمنزل آقای ابوالفضل مروتی واقع در قریه «یکه باغ» دستبردزده ومقداری اثاثیه‌گران قیمت ویرابسرقت برده‌اند.

بلافاصله آقای سرگرد روزبه‌فرمانده ژاندارمری ساوه باتفاق عده‌ای ازمامورین بمحل‌واقعه رفته وپس‌ازانجام تحقیقات علمی درعرض دوازده ساعت سارقین را به اسامی آهنعلی، سلطانعلی، بیانی، عباسعلی، کندی واکبر بلال دستگیر نمودند.

کلیه اموال مسروقه بصاحبش تسلیم گردید وسارقین نیز تحت‌تعقیب قرارگرفتند.

یك‌وعده‌غذای گرم‌چه‌شد...؟

هنوزدستور هیئت دولت اجرانشده‌است

چندی‌قبل که‌هیئت دولت منظوربازرسی ازوضع‌ادارت‌دولتی‌وهمچنین وضع‌زندگانی‌مردم زابل‌واردشدند از آموزشگاههای‌این‌شهرنیزبازدیدعمل آوردند ضمن‌بازدیدازوضع‌رفت‌بار دانش‌آموزان دستورداده شد که درفصل زمستان‌روزانه‌یکوعده‌غذای گرم‌مجانی‌بکلیه‌دانش‌آموزان‌بی‌بضاعت‌دبستانهای بلوچستان وزابل‌داده‌شود.

البته‌این دستورموجبات رضایت‌اولیای‌دانش آموزان‌را فراهم نمودولی متاسفانه باید گفت که‌این‌دستور دراین‌شهرهنوز ازمرحلهٔ‌حرف‌تجاوزنکرده است

شنیده‌میشود که‌فقط درشهرستان زاهدان‌دانش آموزان بی‌بضاعت‌از یکوعده‌غذای گرم‌مجانی استفاده‌میکنندوباین‌ترتیب گویادانش‌آموزان‌مستمند آموزشگاههای زابل‌فراموش‌شده‌اند

بدستور وزیرپست وتلگراف وتلفن برای تلفنخانه کرمان بنای‌جدید ساخته‌میشود

خبرنگارماازکرمان مینویسد

آقای‌مهندس اشراقی‌وزیرپست‌وتلگراف وتلفن‌هنگام اقامت‌هیئت‌دولت در کرمان‌ازاداره‌پست‌وتلگراف‌وهمچنین‌تلفنخانه‌شهر بازدیدنمود

آقای‌مهندس اشراقی‌هنگام‌بازدیدازتلفنخانه کرمان چون‌ساختمان‌این داره‌قدیمی ومناسب‌نبود دستورداد که هرچه زودتر ساختمان‌جدیدی‌برای این‌اداره‌درزمینی که‌ازطرف‌شهرداری باداره‌پست وتلگراف‌واگذار شده‌است ساخته‌گردد. درعکس‌بالا آقای‌وزیرپست‌وتلگراف هنگام‌مذاکره باآقای‌بنی آدم استاندارو مشیری رئیس تلفنخانه کرمان پیرامون احداث ساختمان‌جدید دیده‌میشود.

قندوشکر مرطوب «هوای‌مرطوب» انبارمرطوب

خبرنگارما‌از کرمان‌مینویسد

متجاوزاز یك سال‌است که اداره‌قند وشکر مجان عاملین‌فروش قندوشکر دراینشهر، قند شکرمرطوب‌تحویل‌میدهد‌ودرپاسخ‌اعتراضات‌مردم اظهارمیدارد:

اداره‌مرکزی‌قند وشکرایران‌بما قندوشکر مرطوب‌تحویل‌میدهد ومانیزناچار آنراتوزیع‌میکنیم.

خبرنگارمادرگزارش‌خویش اضافه‌می کندبدبختانه قندوشکر مرطوبی که از رشت میرسد در انبار مرطوب جای می گیرد و وقتیکه هوای مرطوب لاهیجان راهم‌درنظر بگیریم معلوم است تکلیف‌چنین قندوشکری چه‌می‌شود‌ااینکاش‌ترتیبی‌داده‌می‌شد که‌قندوشکراین‌استان‌درانبارهای‌مخصوصی که محفوظ‌ازرطوبت‌باشدنگهداری‌شود.

خلاصهٔ خبرهای شهرستانها

مرودشت- آقایان‌جلال‌غضنفری،ابراهیم‌علی‌پور، کرامت‌اله برهان حسین کوشش،شاهرخ سارمی بسمت هیئت مدیره‌باشگاه جوانان کشاورز مرودشت انتخاب‌شدند.

ساوه- چندروقبل‌آقای سیف‌اله قرابیگلو یکی از خوانین شاهون یکدستگاه رادیو بهزینه شخصی‌ابتیاع نموده‌و برای استفاده زندانیان باداره شهربانی ساوه‌اهدا نمود.

گنبدکاوس- بهداری گنبدکاوس‌درنظر دارد از محل‌صدی‌پنج‌سهمیه بهداری‌از درآمدشهرداری‌اقدام‌بخریدمقداری لوازم‌جراحی‌نماید. طبق‌اطلاع نزودی‌یکی‌ازآقایان پزشکان‌برای خرید‌لوازم‌مزبوربطهران‌حرکت‌مینماید

زابل- چندروزقبل‌بمناسبت‌عزیمت آقای‌چلیپانموئیس سابق دارائی زابل‌مجلس‌تودیعی‌باحضورآقای‌فرماندارورؤسای‌ادارات‌تشکیل گردیدو مراسم تودیع‌بعمل آمد.

فومنات- اسمعیل‌محمدجانی‌سارق‌معروف‌وبیشینه‌دار که‌طبق‌رای‌صادره ازطرف کمیسیون‌تشدیدمجازات ششماه‌حبس‌تادیبی‌محکوم‌شده بود بوسیله مامورین‌ژاندارمری‌دستگیر گردید.

شیراز- چندروزقبل‌بانوالقاءالدوله قوامی‌بریاست‌جمعیت خیریه ثریاپهلوی شیرازدرجلسه‌عمومی‌جمعیت‌ضمن افراد نطقی ازاعضای جمعیت درخواست‌نمود که برای کمك بمستمندان و تهیه لباس‌وذغال سریعااقدام نمایند.

برازجان- آقایان‌علی‌محمدمقصودی،احمدذاکری،نعمت‌اله صالحی شاهرخ‌حاجی‌رسولی‌محمدرضادشتبانه بترتیب‌درمسابقه‌دوصحرانوردی برازجان حائزرتبه اول‌تاپنجم‌شدند.

فومنات- آقای‌استوارنکم‌الله‌قلی‌مرفی‌آجودان‌سابق گروهان‌ژاندارمری فومنات که باین‌حوزه آشنائی کامل‌دارد ازطرف‌هنگ‌ژاندارمری گیلان برای دستگیری‌سارقین‌اهالی‌دفومنات گردید.

شیراز- آقایان‌مهندس‌ملکزاده ومهندس‌زرآورمتخصصین‌ترویج‌ازحوزه ترویج‌زرقان‌ومرودشت‌بازدید کردند.

بندربوشهر- اداره گمرك‌اعلام‌نمود کلیه کالاهای ممنوع‌الورود که اشخاص‌درموقع‌خراج کالاهای‌قاچاق‌درگمرك‌خریداری کرده‌اندباید‌بلا فاصله‌به فروشگاههای گمرك‌تحویل‌دهندتابهای آن‌پس‌ازفروش‌پرداخت‌شود

برازجان- بطوریکه ازقصبات برازجان‌خبررسیده‌است دراثر نزول باران‌خسارات‌زیادی‌بمحصولات کشاورزی‌زارعین‌واردآمده‌است.

حمله گرك

دوپسر بچه۶ و۸ساله در باغی واقع درخارج«دامغان» مشغول چرانیدن یك‌گله گوسفندبودند که ناگهان گرگی بگله حمله‌برد.

سك گله بطرف گرگ حمله‌کرد ولی‌گرگ سك را مجروح‌کرد وسپس بسراغ جویانان خردسال که با چوبدستی کوچك‌خودآماده دفاع شده بودند رفت وآن دو رانیز شدیدا مجروح نمود.

چند نفر عابر بزحمت جویانان خردسال رااززچنك گرگ نجات دادند و هر دو را برای معالجه‌به‌بیمارستان بردند. فعلا این دونفر در بیمارستان شهر بستری هستند.

دوحادثه دریکروز

خبرنگار ماازگرگان گزارش میدهد چندروز قبل تاکسی شماره ۲۲ برانندگی غلامرضا حجاران با طفلی بنام«درزی» تصادف‌نمود واورا بشدت مجروح کرد.

ضمنا در همان‌روز یك اتومبیل جیپ‌درخیابان پهلوی بعلی مرغیان سرویس بستی بین‌رشت‌و آستانه میوه فروش تصادف کردواورامجروح نمود.

مجروحین به بیمارستان منتقل گردیدند و رانندگان متخلف نیز بازداشت شدند.

۲۴۱ — بربادرفته

جونی‌ازاسکارلت‌پرسید:

- ببینم،کارمن‌اینست که نظارت‌کامل‌انتهارا‌امکنم‌وکارگامرا...

اسکارلت باصدای‌محکم‌رشته کلامش‌رابرید:

- تنهاوظیفه‌ای که ازتومیخواستم اینست که مرتب‌کارگامرا اداره کنی وهروقت هرمقدار چوب خواستم‌تحویل‌دهی،همین!

کالگر فقط یکجمله کوتاه‌جواش راگفت:

- ازامروز دراختیارتوام! الساعه به مستر ولبرن خواهم گفت که‌ازاینجاخواهم‌رفت!

بعدداخل جمعیت نجارها وتاوه کشها شد ازهمین‌لحظه اسکارلت نفس براحتی کشید جونی بهترین کسی بود که میتوانست برای‌خودپیدا کند. آدمی بودخشن وسخت‌واهل‌برت‌وپلانبود فرانك در باره‌اش‌میگفت«این‌مردذاتاایرلندی لکنته‌ایست!»ولی‌هرچه بوداسکارلت‌اورامردعمل میدانست‌دیگرچه کاری باشخصیت‌اوداشت.

همان‌هفته‌اول بذرامیدیکه دردل اسکارلت کاشته بودثمر رسید‌بچشم‌خوددید که محصول کار، کارگاه او باپنج کارگر بیش اززمانی‌شده که هیوج باده کارگرآن رااداره میکردعلاوه‌برآن، باسکارلت‌فرصت بیشتری میداد.

ساعت فراغت بیشترداشت واجباری‌نداشت‌ازاینکه‌مرتب‌سری‌بکارگاه‌ها بزند.

بارهاجونی‌باومیگفت،

- توبدنبال‌کارخودت درفروش ومعامله‌چوب باش،منهم اینجا کا های‌خودمراسروصورت‌میدهم!

برای‌خانمی‌مثل‌تو صلاح‌نیست که‌باین‌اردوگاه‌محکومین بیائی‌واگر کسی تاحال‌دراینموردحرفی بتوزده من‌میگویم!

باین‌ترتیب اسکارلت حتی‌المقدوراز‌کارگاه دورمیماند واگریکبارهم‌دلش میخواست که‌بآنجا میرود ازترس اینکه‌مبادا جونی کالگر بدش‌بیاید بآنجا نمیرفت.

یکبارابنمردباوگفته‌بود که «این‌اشکال‌است که دائماسرپرستی‌لازم داردنه من!» بااینکه‌اینحرف صحیح‌بودباوجود این ازشنیدن آن‌بدش‌آمد،بااینکه اشکال‌روزهای‌اول‌سخت‌بیزاربود ازاینکه‌درمحیطی که‌کارگرانش زندانیان‌محکوم‌باشدکار کند باوجوداین تن‌درداد وحالاما کمال بی‌میلی‌وناراحتی بانجا میرفت پیشرفت‌کارمختصری ازروزهای اول‌بهترشده‌بود مثل‌این‌بود که‌اینمردمدام‌سعی داشت ازنزدیك شدن‌وصحبت کردن‌بااو خودداری کند.

اسکارلت ازاین‌تغییری که‌دراینمردحاصل‌میشد‌رفته‌رفته‌یك‌حالت‌نگرانی قلبش راوردهم‌منفشرد:

دراین‌اواخر میتوانست تارهای‌خاکستری‌موئی‌را که‌درشقیقه‌هایش نمودارمیشدببیندوحتی‌اغلب

مقالات و گزارشهای خارجی

The Economist

مسئله فلسطین و پیمان اتلانتیک

رویه مندرس در کنفرانس پاریس بانظر بعضی ارکشورهای عربی تفاوت داشت

در بسیاری از داستان‌های قدیمی و افسانه‌های فولکلور معمولا قهرمان داستان زیردرختی می‌نشیند واززبان حیوانات ویاطیور سرنوشت آتی خودرا می‌شنود.

هفته گذشته بعضی کشورهای بالقوه بیطرف خاورمیانه پشت درکنفرانس پیمان آتلانتیک که درپاریس تشکیل شد سرنوشت آتی خودرا استراق سمع کردند.

ازمیان این کشورها اعراب بیش ازسایر کشورها علاقمند به شنیدن مذاکرات این کنفرانس بودندزیرا یکی ازایشان- یعنی عراق بخصوصی ازمندرس نخست‌وزیر ترکیه که درکنفرانس شرکت‌داشت کرده بود.

درکنفرانس پیمان بغداد که‌چندی قبل ازتشکیل کنفرانس ناتو تشکیل شده بود به‌مندرس گفته بودند که وی می‌بایست این‌نکته رادرکنفرانس پاریس برای اعضا روشن کند که‌اگر غرب می‌خواهد درخاورمیانه‌ازمواجهه بااشکالات جدید احتراز کند می‌بایست مجددا بتصمیمات سازمان ملل درمورد فلسطین بازگردند وبه آن احترام بگذارند. زیراهم کشورهای عربی وهم دولت اسرائیل همیشه بانگرانی- وگاه باترس- متوجه و مراقب اقداماتی بوده‌اندکه از طرف بعضی کشورهای غربی برای حکمیت درمورد مسئله‌فلسطین‌صورت‌میگیرد.

جناح جنوب شرقی

امانگرانی کشورهای عربی وخاورمیانه وکوشش‌های آنهابرای‌استراق سمع واطلاع برآنچه که درکنفرانس ناتو گفته شده بی‌جهت است. زیرا گرچه دراین کنفرانس ازطرف سران کشورها گفته شدکه پیمان آتلانتیک نمی‌تواند نسبت بوضع جناح جنوب شرقی خود بی‌اعتنا باشند، ازطرف این کشورها هیچگونه تصمیم‌جدیدی دراین باره گرفته نشد. ودرحقیقت می‌توان گفت که هنگامی که مندرس وارد پاریس شد، بیشنهادهائی درمورد مسئله‌فلسطین‌واسرائیل تسلیم کنفرانس نمودکه با دولت عراق تفاوتهائی‌داشت.

درکنفرانس پیمان بغداد برای مندرس بازگذاشته شده اجازه داده شده بودکه در ناتو یکی ازاین دوراه را بسته وضع کنفرانس برای طرح فلسطین مطرح کند.

یاآنکه مسئله فلسطین را بدون توجه به مسائل عمومی خاور میانه مطرح کند وبگویدکه اختلافات فلسطین جلوی هرنوع اقدام غرب را درخاورمیانه می‌گیرد واثر آن را ازمیان میبرد ولازمست‌که بهر حال راه حلی برای این مشکل پیداشود وبایداین مسئله را بدست‌فراموشی سپرد وبشوروی اجازه مداخله داد

ویاآنکه مسئله را ازلحاظ عمومی مطرح کند وبگوید اینك شوروی مبارزه شدیدی علیه غرب درسوریه ومصر شروع کرده ومی‌بایست عده بیشتری برای مبارزه بانفوذشوروی درخاورمیانه دست‌اندد کار شوندو بعبارت دیگر این پیشنهاد را مطرح کند: «به‌پیمان بغداد بپیوندید!»

تبعیت ازناسیونالیسم عربی

هم کشور عراق‌وهم کشورهای‌دیگر عربی درخاورمیانه مایلند به مردم دنیای عرب چنین وانمود کنند که در هرحال ازنظریات ناسیونالیستی‌عربی تبعیت میکنند واعراب وطن پرستی هستند..

وباین جهت هنگامی که مندرس درکنفرانس ناتو راه دوم را انتخاب کرد درواقع‌برای‌این کشورهایکنوع عقب‌نشینی ازنظر فوق بود زیرا این‌نکته رابایدد توجه داشت که اینك دراغلب کشورهای عربی - شوروی راخطری برای دنیای عرب نمی‌دانند وعلت این امررا ابتدا درقضیه فلسطین باید جستجو کرد. علت اینکه مندرس درکنفرانس ناتو راه دوم راانتخاب کرد ونطقی راکه خوانده‌اید ایراد نمود دلیل داشت: اول آنکه مندرس ترك است و بخوبی متوجه است که سوریه‌اینك یك‌بازوی دولت‌شوروی درخاورمیانه بعبارت دیگر این پیشنهاد را مطرح کند: «به‌پیمان بغداد بپیوندید!»

تبعیت ازناسیونالیسم عربی

هم کشور عراق‌وهم کشورهای‌دیگر عربی درخاورمیانه مایلند به مردم دنیای عرب چنین وانمود کنند که در هرحال ازنظریات ناسیونالیستی‌عربی تبعیت میکنند واعراب وطن پرستی هستند..

وباین جهت هنگامی که مندرس درکنفرانس ناتو راه دوم را انتخاب کرد درواقع‌برای‌این کشورهایکنوع عقب‌نشینی ازنظر فوق بود زیرا این‌نکته رابایدد توجه داشت که اینك دراغلب کشورهای عربی - شوروی راخطری برای دنیای عرب نمی‌دانند وعلت این امررا ابتدا درقضیه فلسطین باید جستجو کرد. علت اینکه مندرس درکنفرانس ناتو راه دوم راانتخاب کرد ونطقی راکه خوانده‌اید ایراد نمود دلیل داشت: اول آنکه مندرس ترك است و بخوبی متوجه است که سوریه‌اینك یك‌بازوی دولت‌شوروی درخاورمیانه دوم آنکه ازلحاظ یك فرد شبه وی مایل بودچیزی بگوید که شنوندگان بیشتر می‌پسندند. زیرا نباید فراموش کنیم که طرح این مسئله که اگردول غرب راه حلی برای مسئله فلسطین پیدا نکنند دولت شوروی وارد میدان خواهد شد وگروه بیشتری ازاعراب‌رامتوجه خود خواهد ساخت برای سیاستمدار های غربی بحدی ناراحت کننده‌است که ترجیح میدهند اصلا گوش‌بچنین مسئله صحبتی ندهند.

اهالی محترم خورستان

نماینده‌گی مستقیم محصولات زیلت‌واست انگلیس وانواع محصولات کلگیت‌وپالمولیو درلباسشوئی وآب‌وکلیه‌محصولات معطر ایرانی

اهواز - فروشگاه برادران حکاك

آ-۳۲۰۶۰

گزارش خبرنگار ما در لندن

سال ژئوفیزیکی بین‌المللی

تحقیقات و مطالعات علمی سال‌ژئوفیزیکی تحول فوق‌العاده‌ای در علوم بوجود خواهد آورد

ازآغاز سال ژئوفیزیکی بین‌المللی که‌دراواسط ۱۹۵۷ شروع شده بود اکنون در حدود ۷ ماه میگذرد و طبیعیست که‌درعرض‌این مدت‌اتفاقات زیادی‌افتاده‌است درعرض این مدت وسائط مخابراتی زیادی احداث‌شده وتحقیقات فراوانی‌درنقاط‌مختلفه‌جهان ازتوکیو وتهران گرفته تاقله وزو و مناطق منجمده جنوبی ادامه داشته و علماء بمطالعات خوددر باره زمین‌و آسمان وحرکات‌اقمارمصنوعی‌وامثال آن مشغول بوده‌اند.

درعرض اینمدت مطالعات‌در باره قشرهای داخلی‌کره زمین پیشرفت کرده‌است .چندین مرتبه متاسفانه زلزله حادث گردیده‌است که‌قربانی یکی‌دوتا ازاین زمین لرزه‌هاعده‌زیادی ازمردم نواحی شمال ومغرب ایران بوده‌اند.

این‌بلای موحش‌ضما فرصتی‌بدست علمای زمین شناس برای تحقیق و مطالعه داده‌است وبطوریکه اطلاع حاصل شده‌است مخصوصا دانشمندان ژاپونی‌باین‌امر توجه‌مخصوصی‌مبذول داشته‌اند.

ازآنجا که‌درآسیا وبلکه درتمامی دنیا ژاپون بیش‌ازهر کشوری‌درمعرض خطر زلزله قرار میگیرد امکان دارد که حاصل مطالعات دانشمندان‌ژاپونی بسیار مفیدواقع شود.

صفر بنواحی قطبی

اعزام دسته جاتی مرکب‌ازدانشمندان بین‌المللی یعنی انگلیسها -امریکائیها روسها -نروژیها -ژاپونیها -بلژیکی ها، بسیای ازآحاد ملل دیگر بنواحی قطبی شایان ملاحظه است .همین اواخر بود که هیئت‌اعزامی انگلیسی تحت‌نظر دکتر فوکس با اشکالی مواجه گردیدند ،باین‌معنی که کشتی آنها موسوم به شکلتون بواسطه تصادم‌بایکی از کوههای یخ خورد گردید و بر طبق اطلاعات واصله خوشبختانه بهیچکس جراحتی وارد نشد وکار تحقیقات علمی ایندسته ادامه دارد.

بطوریکه میدانید سال۱۹۵۷ و ۱۹۵۸ را از آنجهت سال‌ژئوفیزیکی بین‌المللی انتخاب کردند که‌دراین سال انقلابات مغناطیسی‌سطح‌خورشید باعلادرجه خویش میرسد .تاکنون تمام ظواهر وعلامات دال‌بر آنست که دانشمندان بین‌المللی ازاین‌تحول و انقلابات در سطح خورشید استفاده کرده‌اند .تاکنون مقدار زیادی از این انقلابات یاباصطلاح دیگرلکه های خورشیدی ظاهرشده است که‌به کلی امواج کوتاه رادیورا خراب کرده ودرحوزه‌های مغناطیسی زمین اختلالاتی بوجود آورده است و برای نحسین‌بار میسربوده‌است که‌دانشمندان راجع‌باین تغییرات وتحولات‌اطلاعات جامعی ثبت وضبط نمایند.

تغییرات و انقلاباتی که درسطح خورشید حادث‌میگردد ،ضمناارتباط باهاله قطبی دارد.

هرشب ظلمانی‌این‌هاله های قطبی را میتوان در حوالی قطبین مغناطیسی زمین تماشا کرد وشبی نیست که انسان در (گرینلند)ویا قطب جنوبی بگذراند بی‌آنکه این‌هاله ها رارویت کرده‌باشد .درچندماهه اخیررویت این هاله ها مرتبا درمناطق منجمده جنوبی زیر نظرپرفسور جیمزپاتون‌از اعضای انجمن اخترشناسی‌انگلستان انجام میگرفته‌است.

سوخت جامد

مطالعات دانشمندان انگلیسی در باره راکت درمحل‌وومرا دراسترالیا ادامه دارد .راکتهائی که‌انگلستان‌در این محل بموقع‌آزمایش میگذارد موسوم است‌به «اسکای لاك» که با سوخت جامد کار میکند و میتواند اقلاتا حدود صدوبیست کیلومتر از زمین بالابرود .البته این ارتفاع در مقام قیاس با فاصله‌ای که‌یك‌ماه مصنوعی از سطح کره‌ارض میتواند داشته‌باشد چندان زیاد نیست ولی نباید فراموش کرد که‌راکت‌ها یك سلسله‌وسیله رسیدن بمقصود است که‌پرتاب قمرمصنوعی باشد بعداری بدور زمین.

دراین‌باره براثر پرتاب راکتهای انگلیسی وآمریکائی وازآنهامهمتر اقمار مصنوعی شوروی حقایق وآمار بسیار شایان توجهی بدست آمده است . مهمترین اینها کشف‌علماست درباره تراکم آتموسفردر ارتفاع ۱۲۰ میلی کره زمین .هنگامیکه‌اولین قمرمصنوعی شوروی بفضا پرتاب گردید سیر آن حساب شده‌بود . ازآماریکه درباره تراکم هوادرارتفاع ۱۲۰ میلی زمین موجود بود پاره‌ای از دانشمندان انتظار داشتند که‌قمر مصنوعی ساخت شوروی بسرعت‌سیر نزولی کرده وفقط‌چندروز بیشتر در فضا نماند .همینکه خلاف‌این‌نظریه ثابت شد معلوم بود که اطلاعات دانشمندان درباره تراکم هوا درآن طبقات آسمان صحیح‌نبوده‌است.

فروشگاه آهن تهران

انواع آهن آلات لوازم ادارات کشتی تیر آهن فلزی بقیمت تجارتی

اول خیابان شاهرضا از میدان شهناز

تلفن ۳۴۶۰۱

آ-۳۲۰۹۰

سال بدیاسال خوب؟

TIME

شرکت‌های آمریکا ۴۳میلیارد دلار سود بردندو۲۲میلیارد مالیات دادند ودرآمد مردم به۴۴۳ میلیارد رسید

اینك‌که سال ۱۹۵۷ پایان یافته آمار وارقام دقیقی دربارهٔ اقتصاد و تجارت آمریکا درسال قبل انتشار یافته‌که واجداهمیت زیاد می‌باشد. این ارقام‌نشان میدهد که اقتصاد آمریکا جزدرآخرین ماههای سال که‌کمی دچاربحران شد درتمام‌مدت سال وضع قابل‌توجهی داشته ویکی ازبهترین سالهای اقتصادی آمریکا بشمار میرفته زیرا بعضی شرکت‌ها در این سال رکودهای تازه‌ئی در فروش وسود بدست‌آوردند ودرآمد غیر خالص کشور دراین سال۵ در صد افزایش یافت وبه‌رقم نجومی ۴۳۶ میلیارد دلار رسید. دراین‌سال تعداد کارگران مشغول بکاربه۶۷ میلیون نفر وسرمایه شرکتهابه۲۲۹ میلیارد دلار رسید . دستمزد ها افزایش یافت و بطور متوسط هر کارگر بابت یکساعت کار خودمبلغ دودولار وده‌سنت دریافت میکرد و حال آنکه اول‌سال این مبلغ پنج سنت کمتربود وشرکت‌ها قبل از پرداخت مالیات ۴۳ میلیارد و پس‌از پرداخت مالیات ۲۱دلار سودبدست آوردند و۱۲میلیارد دلار هم بین صاحبان‌سهام تقسیم شد.

معذلك درآخرسال اشکالاتی‌به‌نظر میرسید که عده‌ئی رانگران کرد این اشکالات باین شرح بود که بسیاری ازصنایع‌بمیزان ظرفیت‌خود مشغول کار بودند وبطرز کلی صنایع درحدود ۸۲ درصد ظرفیت خود کار میکردند وعلت کمی‌مصرف وافزایش قدرت تولید بود وباین جهت‌بعضی کارخانه‌ها ناچار باخراج کارگران خود شدند وتعداد بیکاران به۳٫۷ میلیون‌نفر رسید وبسیاری وحشت دارند که این‌رقم درسال جاری به‌چهار میلیون نفر برسد واین رقم باتوجه بافزایش تعداد کارگران مشغول بکار میرساند که تعداد کارگران بطور کلی افزایش یافته‌است

خبرتازه

علت‌نگرانی مردم آمریکا ازاین وضع آنستکه درچندسال اخیرعادت کرده‌بودندکه همانطورکه هر ماه حقوق خودرا دریافت می‌دارند خبر تازه‌ای درباره افزایش تولید بشنوند وباین جهت وقتی بعضی اقتصادیون پیش‌بینی کردندکه میزان تولید در اواخرسال تقلیل خواهدیافت‌سهام دربورس نیویورك بیش‌از حدانتظار تنزل یافت زیرا همه درانتظاربحران بودند وحال‌آنکه چنین پیش‌بینی صحیح نیست. اما بهرحال صنعت اتومبیل‌سازی آمریکاکه می‌تواند سالیانه دوازده میلیون اتومبیل تهیه کند اینك فقط شش میلیون تهیه می‌کند معذالك صاحبان سهام از این امر شکایت ندارند زیرا آن‌را دلیل بحران نمیدانند. علت این امر رادر سیاست بانك فدرال‌رزو می‌دانند که وقتی دید قیمت ها ۲٫۵ درصد بالا رفته وبه‌بالاترین درجه ترقی در طی پنج‌سال اخیر رسیده است جلوی پیشرفت اقتصادی را بقول خودترمزکرد تااقتصاد بیش‌از اندازه وسیع وبزرك وغیرقابل کنترل نشود و رئیس فدرال روزگفت «فعلا خطر انفلاسیون وتورم پول درپیش داریم.» وباین جهت ازمیزان پول‌در جریان کاست ونرخ بهره بحدی بالا رفت‌که ازسال ۱۹۳۲ تاکنون‌سابقه نداشته‌است.

بودجه اختراعات

درسال ۱۹۵۶ صاحبان صنایع‌به‌حدی براثر توسعه خرید تشویق شده‌بودندکه مبلغ یك‌میلیارد ونیم بربودجه خرید اختراعات افزودند

بقیه در صفحه نهم

آب گرم کن سان فلیم

جهت منازل وهتل ها ولابراتوارها

آب گرم کن سان فلیم

اتوماتیک-کم مصرف

پرحرارت

ساخت آمریکا

آب گرم کن

سان فلیم

بدون زحمت وخطر درتمام سال شما را ازحیث استحمام بی‌نیاز ورفع احتیاج آبگرم آشپزخانه وغیره را مینماید

بادشتن یکدستگاه چراغ خوراک پزی سان فلیم شکل آشپزخانه شما حل شده است

چراغ خوراک پزی سان فلیم

دارای دلهای مختلف بوده وبدون دود-کم مصرف وپرحرارت میباشد.

برای مطالعه تهیه

بشرکت تهران شهر محدود خیابان سعدی تلفن ۲۴۲۵۳ مراجعه فرمایند

Sun Flame

آ-۳۲۰۳۸

روز حرکت - یکشنبه - چهارشنبه - جمعه

باهواپیمای سوپر کنستلیشن

لوفت هانزا

به مونیخ - فرانکفورت - دوسلدورف - هامبورك

وسایر شهرهای آلمان واروپا

ارتباط سریع با آمریکا

LUFTHANSA

برای کسب اطلاع به آژانسهای مسافربری و یا لوفت هانزا

خیابان فردوسی تلفن ۳۷۷۴۰ مراجعه فرمائید

آ-۳۲۰۴۶

مدل های ۵۸ اشتاسفورد

از محصولات RFT آلمان

اشتاسفورد مدل ۶۰۰ دارای سه بند گرافیکی

اشتاسفورد مدل ۷۰۰ دارای دو بند گوش

رادیوگرام نسلی اشتاسفورد

اشتاسفورد مدل ۸۰۰ دارای سه بند گو

Radio Staffurt

لوازم یدکی برای کلیه مدلهای بالا مجانا تحویل میشود. برای خرید به فروشنده مجاز RFT در تهران وشهرستان مراجعه نمائید

نمایندگی انحصاری RFT در ایران - شرکت سهامی پخش رادیو - خیابان فردوسی - ساختمان آسیائی

مرکز پخش: فروشگاه ایران باستان چهارراه فردوسی تلفن ۲۶۱۹۴

آ-۳۲۰۶۶

شانه‌هایش فرواقتاده‌ومثل‌این‌بود که‌قوز در آورده‌بود .

ندرت لبخندمیزد . دیگر اینمردشبیه‌آن جوان‌شاداب خوش‌منظری نبود که سالهایش اورا میشناخت وتاآنحد جلب‌توجه‌شرا کرده‌بود . اینمردشبیه‌به‌آدمی‌بود که درپنهانی‌دردی‌سخت وتحمل ناپذیر اورا میآزردوتحلیلش میبرد .

قیافه‌اش همیشه گرفته وحجمای‌ازغم ودرد آنرا پوشانده‌بود در همین امر خیلی اسکارلت‌رانمیدانست خیلی دلش میخواست که‌جلو مرودسرش رامحکم‌بآغوش‌خود بگیرد وپرشانه‌اش بگذارد و آنوقت درحالی که‌انگشتانش‌را درلابلای موی خاکستریش فرو میبرداشك‌بریزد وفریاد کند.

«اشلی! بمن‌بگو که چه‌غمی‌ترا رنج‌میدهد؟ چرا اینطور مدام گرفته‌ای ؟ بمن‌بگو! هرکاری داشته‌باش، مطمئن‌باش برایت انجام‌خواهم‌داد!»

اما آن‌حالت رسمی‌وجدی اوهمیشه وی‌را ازاینمرد دورنگاه‌میداشت .

سرنوشت حاکم جهان — اخبار الیوم

گاری دیویس که ادعای حکومت جهانی را داشت اکنون بمسافرت مجانی در کشورهای مختلف دلخوش است

دراواخر سال ۱۹۴۷ عده‌ای پیشنهاد کردند که یك حکومت جهانی تشکیل گردد وکلیه ملل دنیا تابع این حکومت شوند. ضمنا اعلام شد که سازمان ملل متحد تنها مرجعی است که می‌تواند این طرح رااجرا سازد.

این پیشنهاد مورد توجه بعضی ازمطبوعات آمریکا واروپا قرار گرفت. درآنروز یك جوان آمریکائی بنام «گاری دیویس» که در پاریس اقامت داشت ازاین پیشنهاد استقبال کرد ودرروزنامه‌ها اعلام کرد که وی اولین تبعه حکومت جهانی خواهد بود.

بلافاصله بسفارت آمریکا در پاریس رفت وگذرنامه آمریکائی خودرا بسفارت داد وحاکم جهان شد.

آنگاه هتلی راکه درآن اقامت داشت ترك گفت وبه کاخ شایر که سازمان ملل جلسات خودرا درآنجا تشکیل میداد رفت واجازه خواست که یکی ازاطاقها برای اقامت وی که تبعه حکومت جهانی است اختصاص داده شود.

ولی البته بوی چنین اجازه‌ای داده نشد وگاری دیویز هم چند روزی کنار در کاخ شایر اقامت کرد ودرهمانجا غذا می‌خورد ومی‌خوابید.

مطبوعات جهان هم چند روزی اخبار اورا باآب وتاب منتشر کردند وپلیس پاریس هم صبر نمود وآن گاه مواد قانون را درباره اواجرا کردند وبوی اخطار کردند که خاك فرانسه راترك گوید.

ازآنروز تاکنون یعنی از دهسال پیش گاری دیویز در کشورهای مختلف مسافرت می‌کند وچندروزی هم درزندانهای آن کشورها بسر می‌برد.

وی ۱۳ روز دریکی اززندان های پاریس- ۹ هفته درزندان شهر برکستون درانگلستان- ده روز در یکی اززندانهای نیویورك- ۵ روز درزندان آمستردام- ۲۰ روزدرزندان هانور ویك روز درزندان طهران و چند روزی درزندان کشتی آمریکا یونایتدسیتد وهمچنین کشتی فرانسوی دلالیبرتیه بسر برده است.

گاری دیویز می‌گوید که بهترین زندانی که درآن بسربرده زندان نیویورك بوده‌است.

علت اینکه همیشه در کشورهای مختلف زندان میشده این است که وی دارای جواز وگذرنامه هیچ کشوری نمی‌باشد وبدون گذرنامه وارد کشورها میشود.

حاکم جهان درایران

مثلا سال گذشته وی موفق شد که وارد ایران شود. بلافاصله مقامات پلیس وی راکه دارای هیچ گذرنامه‌ای نبود وویزای ورودبایران رانداشت دستگیر کردند.

پلیس ایران ازوی خواست که خاك ایران راترك گوید ولی گاری دیویس بسفارت مصر در تهران پناه برد سفارت مصر از پذیرفتن او خودداری کرد وجریان رابه‌پلیس اطلاع داد.

پلیس تهران درمحل سفارت مصر حاضر شد و باکمال ادب و احترام باو اطلاع دادکه دریکی از هتلها اقامت کند.

ولی گاری خاطرنشان ساخت با آنکه تبعه حکومت جهانی است پول این حکومت را دراختیارندارد ونمی‌تواند هزینه اقامت درهتل را بپردازد.

وی اضافه نمودکه اوتابع هیچ یك ازقوانین کشورهای جهان نمی باشد وباید بادی مانندسران کشورها ورؤسای دول رفتار گردد. پلیس وی را آزادساخت وگاری دیویس بلافاصله بیکی از کاخهای سلطنتی رفت وازنگهبانان خواست که وی راباطاق مخصوص حاکم جهانی هدایت نمایند.

نگهبانان کاخ، پلیس را خواستند واز آنجا بلافاصله بزندان منتقل شد و۲۴ ساعت بعد اورا مستقیما بفرودگاه بردند وسوار یکی از هواپیماهای هلندی که بعربستان سعودی میرفت کردند.

برای اقامت درزندان

عربستان سعودی از پذیرفتن وی خودداری نمود وهواپیما اورا به پاکستان برد. پاکستان هم اورا نپذیرفت و همان هواپیما او را به فرانکفورت برد.

ازآلمان سوار یك کشتی شد و میان کالاهای تجارتی مخفی گردید وبه نیویورك رفت. از نیویورك بار دیگر به آلمان بازگشت وآنگاه به بلژیك وسپس به پاریس رفت.

وی که ازمسافرت‌های زیادخسته شده بود تصمیم گرفت که مدتی در پاریس اقامت نماید وبرای اینکه جای گرم ونرمی پیداکند بهتر دید که چیزی بدزدد وبزندان رود.

بدین جهت ازیکی ازعمارات پاریس مقداری لباسهای زنانه دزدید.

ولی چون منظوراو درداد گاه ازسرقت این لباسها ثابت نشدقاضی دادگاه فقط اورا محکوم به پنج روز زندان کرد .. گاری دیویز از کمی مدت زندان بی‌اندازه ناراحت شد. وی را ازپاریس بیرون کردند وبه مونت کارلو رفت. ازمونت کارلو هم اخراج شد وبه کاپری رفت و بهمین ترتیب ازشهرهای مختلف طرد می گردد. وی میگوید که زندگی او خالی ازتفریح نیست وبدون اشکال بهر کشوری که بخواهد میرود.

هواپیمای اتمی در ۴ سال

در روز کارخانه هواپیما سازی آمریکائی لاکهید اعلام کرد که میتواند درصورت دریافت سفارش ازوزارت دفاع آمریکا هواپیمای اتمی راظرف چهار سال برای پرواز آماده نماید.

سخنگوی کارخانجات نامبرده گفت درحال حاضر هیچ نوع سفارشی دراین باره دریافت نکرده وفقط ازمهندسین کارخانه خواسته شده تا طرح های مربوط به هواپیمای اتمی راتهیه نمایند.

... در چهره‌های هردو مرد اثر خشم و ناراحتی هویدا بود: فرانك رنج میکشد که چرا همسرش بااین سبکسریها حیثیت اورا برباد میدهد واشلی خشمناك بود که چرا اسکارلت تمام عواطف واحساس انسانی خودرا ازیاد برده ...

The New York Times.

مذاکره باشوروی

نظریات مخالف وموافق در باره حمله صلح کرملین

روزنامه معروف نیویورك تایمزطی مقاله‌جالبی دلائل موافقین ومخالفین مذاکره باشوروی رادرج کرده‌است .مادرشماره امروز دلائل موافقین راچاپ میکنیم وفردا دلائل مخالفین ونتیجه بحث رابنظرخوانندگان خواهیم رسانید

مسئله مذاکره غرب با اتحاد شوروی ، درکنفرانس پاریس در مرکز مباحثات بین‌المللی قرارداشت. گرچه در اعلامیه‌دو وهله ازامکان مذاکره درباره خلع سلاح سخن رفته‌بود، محیطی که‌براثرسخنرانیهای عده‌ای ازسران دول بوجود آمد، نشان دادکه بسیاری ازدول عضو اتحادیه آتلانتیك، طرفدار مذاکره براساس وسیعتر ازخلع سلاح‌هستند تامسائل بیشتری را دربرگیرد.

این‌نکته‌که اتحاد شوروی طالب مذاکره است، درنامه‌های متعددی که بولگانین درآستانه تشکیل کنفرانس آتلانتیك برهبران دول غربی، اظهار شده بود. همین‌نامه‌ها بودکه مسئله درخواست مذاکره با شوروی را ازطرف رهبرانی مانند صدراعظم آلمان دکترآدنائرونخست وزیر نروژ بمیان کشید. در عین‌حال عده زیادی درپاریس ضمن‌سخنرانی های خود نشاندادندکه دورنمای مذاکره باشوروی رامیدانند.

آیا مسکومذاکره‌رابعنوان‌وسیله‌ای برای مجزاساختن بیشتر دول غربی ازیکدیگر بکارنخواهدبردکه‌اختلاف آنها درپاریس آشکارشد؟ آیادور- نمای مذاکره مانع دول غرب نخواهد شد تانیروهای دفاعی خودراتقویت کنند؟ آیا درحالی‌که مسکوتوانسته در مسئله مذاکره موقعیتی بدست آورد ودر حالیکه ابتداآمریکا بااین امر مخالف بود، آیا ازاین موقعیت برای سنگین کردن شرائط خود استفاده نخواهدکرد؟

بنظرمی‌آیدکه تمام مسائل مزبور شدت وحدت بیشتری کسب کرده است زیرا تصمیم کنفرانس پاریس مبنی برمذاکره درشرائطی اتخاذشد که برای اولین باردرجهان پس‌از جنك، غرب ازنظر نظامی‌برشوروی برتری ندارد. سایه شوم ماههای مصنوعی شوروی‌دموشکهاوسلاحهای اتمی روسیه‌که ماههای مصنوعی نشانه ومظهرآنهاست، آشکارامانند یك نیروی مهم بر کنفرانس پاریس افتاده بود.

گرچه دراعلامیه نهائی کنفرانس پاریس اتفاق آرائی دیده می‌شود، بااینوصف روشن است که دول‌غربی روشهای کاملا متفاوتی درباره‌مذاکره باشوروی دارند.

استدلات اساسی‌طرفداران‌مذاکره بقرارزیراست:

۱- چنانکه بولگانین درنامه‌اخیر خود تاکیدکرده است نیروی ویران کننده وو حشتناك سلاحهای جدید این‌نکته را روشن میسازدکه درهر جنك آینده‌که سلاح اتمی بکار برده شود، خوفناکترین‌جنگی‌خواهد خواهد بودکه تاحال بوجود آمده است . تا هنگامیکه روابط بین- المللی مانند اکنون وخیم باشدخطر چنین جنگی وجود دارد ولوباحوادث اتفاقی باشد . از اینرو مذاکره ای که هدف‌آن‌حل‌وفصل‌مسائل وکاهش ازوخامت روابط بین‌المللی برای‌حفظ آینده بشریت در روی کرمزمین‌باشد ضرورت دارد .

۲- عده زیادی استدلال‌میکنندکه مردم اروپای غربی چنان براثرقدرت منهدم‌کننده شوروی مرعوب‌شده‌اند که بپذیرفتن سلاحهای‌جدیدامریکائی ازطرف اغلب رهبران اروپای غربی قبل از اینکه مردم خودرا قانع کنندکه قبلا هرکوششی برای‌توافق با شوروی بکار رفته است، بمنزله خودکشی سیاسی خواهد بود. ازاین نقطه نظر مذاکره کاملاضرورت دارد زیرا آمریکا دارای موشك قاره‌پیما نیست واگر میخواهد موشکهای‌برد متوسط ویا هواپیماهای خودرامستقر سازدباید دراروپاپایگاههائی‌داشته‌باشد

۳- ازطرف عده‌ای اظهارامیدواری میشود که‌اتحادشوروی درحال‌حاضر واقعا میخواهد با غرب توافق کند . زیرا فشار داخلی‌جبهه‌شوروی‌وخامه فشار برای بهبود زندگی مردم به- اندازه‌ای شدید است‌که رهبران کرملین واقعا آرزومند توافق‌باغرب هستند تا بتوانند بار سنگین مخارج تسلیحات را ازدوش‌مردم‌سایر کشور های کمونیستی بردارند . برای‌تقویت این عقیده میافزایند که رهبران شوروی درك میکنند که‌ازجنك آینده هیچکس پیروز بیرون‌نخواهد آمد.

۴- سر انجام استدلال‌میشودکه غرب باید بعنوان جزئی از مبارزه تبلیغاتی‌کنونی با شوروی مذاکره کند و مخالفت غرب با مذاکره کوششهای شوروی را برای قانع کردن مردمان کشور های‌غیرمتعهد باینکه غرب فقط مایل به‌آغازجنك سوم جهانی‌است، تقویت خواهد کرد

سال بد یا سال خوب

بقیه از صفحه هشتم

ولی این افزایش درسال ۱۹۵۷ فقط درحدود دومیلیارد دلار بود ودرماه های آخر حتی از میزان‌سال‌قبل هم کاسته شد. امادرآمد اشخاص در سال ۱۹۵۷ افزوده شد وبه‌رقم ۳۴۳ میلیارد دلاررسید. این رقم در سال قبل ۳۲۶ میلیارد دلاربود وباین‌جهت مردم بیش‌ازپیش‌بخریداجناس‌مدرن وجدید مبادرت کردند ومثلا ۶ میلیون ونیم دستگاه تلویزیون‌وچهارمیلیون گرامافون و۳ میلیون‌وسیصد هزار رخت‌شوئی برقی خریدند وهتل ها نیزمملو از جمعیت است زیرامردم بیشتر بمسافرت میروند واز این گذشته رقابت شدید فروشندگان نیز موجب رضایت خاطر خریداران شدوبسیاری از کمپانی‌ها حتی‌ایستگاه های جدید رادیو نصب کردند تا بتوانند خریداران بیشتری را جلب کنند ودراین ضمن صنایع مختلف نیز نسبت بسال قبل برمیزان تولید خود می‌افزودند وتولید فولاد پنج در صد افزایش یافت وتولیدآلومی‌نیوم ولاستیك افزایش یافت . رویهمرفته کلیه صنایع مبلغ ۷ میلیارد وسیصد میلیون دلار صرف توسعه کارهای خودکردند ومحصولات‌جدیدی برای تصرف‌بازار های‌جدیدتولیدنموده‌اندو از آن‌جمله‌الماس‌مصنوعی بسیارجالب قابل رقابت با الماس طبیعی و تلفن تلویزیون محلی‌که اولین آن‌در یك سازمان نظامی نصب خواهد شد اختراع شد وازاینها گذشته ازمتك نفت بدست‌آوردند ویك کارخانه با- صرف ۱۴ میلیون دلار برای تولید آن ساخته شد.

درهرحال فعلا دانشمندان‌اقتصادی آمریکا عقیده دارند که شش ماهه اول سال ۱۹۵۸ دوره چندان‌خوبی نخواهد بود ولی در شش ماهه دوم سال بعلت افزایش‌مخارج‌دولت‌وضع بهبود کلی خواهد یافت بیش بینی میشود که‌درسال آینده در حدود شش میلیون اتومبیل سواری بفروش برسد درسال گذشته ۵ میلیون‌ونیم دستگاه اتومبیل فروش رفت ولی سرمایه‌های جدیدی که‌درصنایع‌بکار میافتد درحدود۷ درصد کمتر ازمیزان سرمایه‌هائی که‌درسال گذشته بکار افتاده خواهد بود وبرقم ۳۴ میلیارد دلارخواهد رسید ولی احتمال‌میرود که تولید افزایش زیاد پیداکندچون کارگران از بیکاری می‌ترسند بهتر کارخواهند کرد و کارخانه‌های‌جدید هم طبعا بهتراز کارخانه‌های قدیمی خواهد بود وچون دربعضی‌صنایع‌از قبیل هواپیما سازی وصنعت‌اتومبیل قراردادهای طویل‌المدت کار امسال منقضی میشود ممکن است‌اختلافات شدیدی دراین رشته صنایع بین کارگرو کارفرما بوجود آید وشاید اعتصابات بزرگی روی دهد ازاین گذشته احتمال میرود که میزان صادرات و واردات آمریکا در سال جاری درحدود ۵ درصد تقلیل پیداکند در سال گذشته واردات آمریکا ۱۲ میلیارد و۷ میلیون دلار وصادرات ۱۹ میلیاردوفیم دلاربود.

درسال جاری میزان مخارج دفاعی برای پیشرفت‌های علمی تسلیحاتی افزایش خواهد یافت واحتمال‌میرود که‌میزان بودجه که‌فعلا ۴۱ میلیارد دلاراست دومیلیارد دلارافزایش‌یابد

بازدید والاحضرت شاهپور غلامرضا پهلوی

از کارخانه کوکاکولا

والاحضرت کاپهای نقره‌ای که‌ازطرف کارخانه کوکاکولای‌آبادان برای قهرمانان درنظرگرفته شده‌اهدا میفرمایند

خبرنگار ما از آبادان مینویسد روز جمعه ششم دیماه والاحضرت شاهپور غلامرضا پهلوی که برای سرکشی بمناطق نفت‌خیز وشرکت درمسابقات فوتبال وغیره به‌آبادان تشریف‌فرما شده‌بودندبرحسب دعوت قبلی وبرنامه تنظیم شده درحدود ساعت ۵ بعدازظهر باتفاق آقای‌دکتر فلاح وهمراهان برای بازدید کارخانه کوکاکولا به‌محل کارخانه‌تشریف‌فرما شدند. سر درساختمان کوکاکولا باطرز بسیار زیبائی چراغانی و با پرچم های سه‌رنك و تمثال مبارك ملوکانه مزین شده بود. در محل کارخانه- روسای ادارات دولتی- کارمندان عالیرتبه شرکت ملی و تصفیه ، افسران نیروی دریائی - شهربانی- ژاندارمری- سازمان‌امنیت حضور داشتند.

درمدخل عمارت کوکاکولا آقایان بهرام فرمانفرمائیان ودکترابوالبشر فرمانفرمائیان اعضای هیئت مدیره شرکت کوثریه که امتیاز تولید و فروش کوکاکولا در جنوب ایران را دارند والاحضرت وهمراهان را استقبال کردند .

آنگاه وسیله دوشیزه کوچکی‌به نام «لی‌لی‌سلامی» دسته گل بسیار زیبائی‌ازطرف کارکنان کارخانه تقدیم والاحضرت گردید که مورد تفقد معظم‌له قرار گرفت- والاحضرت و همراهان پس‌ازکمی استراحت و صرف چای وشیرینی ببازدید کارخانه پرداختند.

آقای‌فرمانفرمائیان ضمن‌توضیحات خود معروض داشت که کارخانه‌مزبور که تمام اتوماتیك کار میکندوسال قبل درآبادان نصب گردیده‌وظرفیت ساعتی ۸۰۰۰ بطری تولید دارا می - باشد و ازاین حیث فوق‌العاده جلب نظر والاحضرت وهمراهان را نمود. دستگاههای شوینده وپرکننده کارخانه که بدون کمك دست بطور اتوماتیك بطریها را استرلیزه و پر میکند مورد بازدید قرارگرفت.

آنگاه والاحضرت وهمراهان به اطاق مخصوص شیمیائی و طریقه حاضر کردن و تصفیه آب و مایع کوکاکولا بخصوص اظهار علاقه فرمودند ومتصدیان امر توضیحات لازمه راتقدیم داشتند والاحضرت‌و همراهان پس‌از اظهار لطف‌ومرحمت بموسسین کارخانه که‌بارجود اتوماتیك بودن عده‌ای از کارگران‌بیکار را بکار گماشته‌اند؛ کارخانه مزبور را ترك کردند.

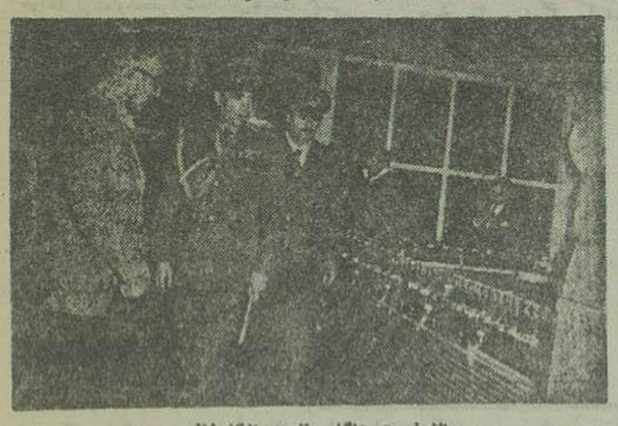

والاحضرت هنگام بازدید ازکارخانه

۳۲۱۰۴-ا

اطلاعات اقتصادی

مسائل روز

استعداد نهفته

آقای نخست‌وزیر دیروز درمصاحبهٔ مطبوعاتی خود اظهار داشتند که به سرمایه‌داران کرمان خاطر نشان شد که رسورتیکه ۵۰درصد مخارج اجرای وژه‌های صنعتی وغیره‌را تامین کنند لت‌حاضر تامین بقیه‌اعتبار میباشد . گزارش های خبرنگار اطلاعات نیز ن کیست که از این پیشنهاد دربعضی زشهرستان‌های کرمان استقبال‌شده‌و از آن‌جمله بعضی‌صاحبان سرمایه‌هادر سرجان با علاقمندی زیاد پیشنهاد قای نخست‌وزیر رامورد توجه قرار اده‌اند .

استفاده‌ازاین موقعیت باتوجه به مکانات‌اقتصادی‌فوق‌العاده‌استان کرمان نزدیکی آن‌دریا ووجود منابع‌وسیع معدنی ازقبیل‌زغال و کرمیت‌دراستان مزبور میتواند تصویر تاثرانگیزی را که دیروز آقای نخست‌وزیر از کرمان برای نمایندگان جراید مجسم کرده کلی تغییردهد.هم‌اکنون ازمحل‌تغییر ارزیابی‌پشتوانه‌اسکناس‌مبلغ‌هفت‌هزار میلیون ریال اعتبار موجود است که بیاست درظرف‌مدت چهارسال ونیم دیگر بمصرف‌اجرای پروژه‌های‌صنعتی و کشاورزی برسد و با استفاده از این اعتبار می‌توان باایجاد تاسیسات کشاورزی وصنعتی‌در کرمان سطح‌زندگی‌مردم‌را بالابرد وکاروسیعی ایجاد کرد ومسلماقسمت‌مهمی‌ازمنافع اجرای‌پروژه‌های‌جدیدمستقیما متوجه خودصاحبان سرمایه‌هاخواهدشد زیرا اولا-باایجادکار برای‌مردم کارگران بیکارقوه‌خریدشان بالاخواهدرفت و بازاروسیع‌تری‌برای‌کالاهای کشاورزی موجودخواهدآمدوطبعا اراضی زراعتی اطراف شهر ها ارزش بیشتری پیدا خواهد کرده ومحصولات‌مالکین‌بقیمت بهتری فروش خواهد رفت .ثانیا - با افزایش قوهٔ خرید- مردم خانه‌های وسیع‌تر وبهتر احتیاج خواهندداشت‌و قیمت‌اراضی ترقی خواهد کرد.وثالثاً بهمین‌دلیل‌دوم-تجارت‌در کرمان‌وشهر های‌اطراف وسیع‌تر خواهدشدوتجار و صاحبان‌سرمایه‌هادرآمدبیشتری بدست خواهندآورد. باتوجه‌باین‌عوامل‌از نظر یک‌سرمایه‌دارمترقی،حفظ‌وضع‌فعلی در کرمان‌اشتباه‌بزرگی‌است‌وفقط درآمد های‌سیارمحدود و کم (که‌قسمت‌عمدهٔ آن‌نیزازرامرجع‌پول‌تامین‌میشود) نصیب صاحبان‌سرمایه‌هامیکندوحال آنکه با شروع‌کار وفعالیت میزان درآمدهای فعلی‌درمقابل‌سودهای کلان‌ناشی ازکار وفعالیت،بسیارناچیز خواهدبود وباین جهت،مالکین وصاحبان سرمایه های کرمان- نه‌فقط نمی‌بایست‌ازشروع‌کار وفعالیت(منحصوصاًباتوجه‌بتوسعه‌اقتصادی فعلی‌کشور)ترسی نداشته باشند بلکه بموجب‌اصل‌اساسی منفعت‌فرع‌بر جرأت است‌می‌بایست‌هرچه‌زودتر ازفرصتی که بامسافرت‌هیئت دولت‌بآن‌استان‌پیش آمده استفاده کنند وبایجادکاردراستان خودهم‌زندگی‌مرفهی‌برای‌همشهریان خود ایجاد کنند وهم ازسرمایه‌ای که بلااستفاده‌مانده‌است، سودحقیقی‌آن‌را تحصیل کنند ودرهرحال ادامه وضع فعلی،درواقع‌هرروزضررهنگفتی متوجه صاحبان‌این‌سرمایه‌هامیکند که هیچ سرمایه‌دار واقع‌بین‌نمیتواند وبایدازآن غافل بماند .

مهدی بهره‌مند

ماهی

امسال ۲۱۰۰تن ماهی در جنوب صید میشود

شرکت‌سهامی ماهیگیری خلیج‌فارس برای‌اجاره کشتی‌مخصوص‌صید ماژاپن واردمذاکره‌شده‌اندونظر دوهفته آینده قرارداد منعقدخواهدشد .

درسال گذشته‌شرکت ۴۱۰تن‌محصول ماهی‌منجمد تهیه کرده ودرخرمشهر و آبادان وتهران بفروش‌رسانیده‌است .

درپهره برداری آینده که از اواخر دیماه‌جاری شروع‌میشود طبق‌قرارداد حدود۲۱۰۰تن ماهی تحویل خواهد شد.

ازاینمقدارماهانه۶۰تن‌تحویل‌شرکت ملی‌نفت‌درآبادان‌خواهدشد ومقداری جهت‌مصرف گوشت اهالی‌خرمشهر به فروش‌میرسد وباقی بوسله‌هواپیما و راه‌آهن‌جهت‌فروش‌تدریج‌بتهران‌حمل خواهدشد

ازطرف‌شرکت ماهیگیری‌خلیج‌فارس اقدام‌سفارش یک‌سردخانه۵۶۰تنی‌و یک دستگاه‌انجمادفوری‌بظرفیت۴تن ویک کارخانه‌یخ‌سازی۱۰تنی و یکدستگاه ماهی‌دودزنی ونوار متحرک مخصوص حمل‌ماهی بمبلغ۱۲۷هزاردلارشده‌است

علاوه‌براین‌اقدام‌سفارش‌مقداری‌چوب پنبه‌جهت‌عایق کردن‌سردخانه آبادان‌از کشورپرتقال‌شده‌است ویک‌قطعه‌زمین بمساحت۲۷۰هزارمترجهت‌تأسیس‌کارخانه‌تهیه‌پودرماهی‌وسردخانه‌یخ‌سازی درآبادان اختصاص‌داده‌شده و اقداماتی برای‌تهیه وتکمیل وسائل‌حمل‌ونقل دریائی وخشکی‌وایجادیک‌سردخانه‌در تهران بعمل آمده‌است .

خرما

شورایعالی اقتصاد بمسئله کنسرسیوم‌خرما رسیدگی کند

امروزاطلاع حاصل‌شد که موضوع پیشنهادعراق برای‌تشکیل کنسرسیوم خرما به‌شورایعالی‌اقتصادارجاع خواهد شد .

این‌امرهنوزدر وزارت‌بازرگانی تحت مطالعه‌است وپس ازتکمیل مطالعات همراه‌بانظریات‌وزارت‌بازرگانی‌دراین موردبشورایعالی اقتصادفرستاده‌خواهدشد

البته شورایعالی اقتصاد بسته‌بندی و رقم‌بندی وتعیین‌نرخ‌خرمارانیزمطالعه خواهد کرد و دراین‌باره دستورالعمل کلی صادرخواهدنمود .

بازارتهران

وضع کالای‌صادراتی بهتر ازکالای وارداتی است

امروزبازارتهران جریان‌داشت کسادی‌ورکودبازاررادامه داردودر وضع پولی‌بازارهم‌گشایش دیده‌نمیشود کم بودمعاملات‌تنهانتیجه‌ر کودفصلی‌نیست بلکه کمبود پول نقش‌مؤثری‌در آن‌دارد زیرا حجم‌معاملات بعضی‌ازکالاهادراین فصل‌هم‌زیادبوده است بازار خشکبار جریان دارد برگه‌مرغوب‌بازارش بد نیست امابرگه‌درجه‌دووسه‌چندان‌رونق ندارد برگه‌شاهرودباعلاتا۲۵۰ریال‌معامله شدبطورکلی برگه‌از۲۰۰تا۲۴۰ریال مظنه‌دارد .

درهفته‌قبل‌قریب۲۰۰۰۰کیلوبرگه زردالو بخارج‌ازایران صادرشد .

شربن‌بیان‌دربازارتهران‌معاملات کم داردبهمین‌دلیل‌مظنه‌دقیقی‌برای آن‌در بازارنیست.

معاملات اصلی‌واساسی آن‌در شیراز انجام‌می گیرد

در هفته‌قبل‌قریب۱۵۰تن‌بخارج‌از کشور صادرشد .

قیسی‌حبه‌ای۵۰۰ریال مظنه‌داشت انقوزه‌صادراتش بدنیست درهفته‌پیش۵ تن‌بخارج‌صادرشد .

قیمت آنقوزه‌دربازارسندوقی۱۸۰تا ۲۰۰ریال ودزدوسفیدبازارش‌خوب‌است قیمت آن کیلوئی ۱۴ریال است:

یک‌پارتی۳۰تنی‌درجریان‌صدوربمیباشد درهفته‌قبل‌هم قریب۷ تن بخارج‌صادر شد .

بازارقماش‌ساکت‌است قماش‌نخی به اندازه مصرف معامله می‌شود سفارش شهرستان‌هم کم‌است‌قماش‌پشمی هم‌مثل قماش‌نخی چندان‌رونق ندارد اماوضع قماش‌ابریشمی‌از آن‌دوهم‌بدتراست.

درهفته‌پیش قریب۱۲۰۰۰۰ کیلو قماش‌ابریشمی‌وارد کشورشد اینمقدار اگربازاردرجریان‌عادی‌وفصل‌خود بود چندان‌قابل‌توجه‌نبودولی‌درشرایط‌کنونی موجب‌نگرانی‌است‌واکثراین سفارشها برای‌فصل‌بهار و معاملات ایام‌عیداست واردات‌قماش‌نخی‌درهفته‌قبل ۸۰۰۰۰ کیلو وقماش‌پشمی۱۳۰۰۰۰ یردوهزاران واردات‌هردوآنهانسبت‌بمصرف کنونی زیاداست .

نرخ ارز

ترقی دلار

نرخ‌دلاربازهم‌ترقی داشت ولی‌مظنه ارزهای‌دیگر ثابت‌بود نرخ‌ارزدربازار آزادتاظهر روزسه شنبه بشرح زیر بود

دلارتلگرافی۷۸٫۷۰ریال دلار پستی ۷۸٫۲۵ریال‌لیره‌تلگرافی۲۱۷٫۵۰ریال لیره‌پستی۲۱۷ریال‌مارک آلمان ۱۸٫۳۰ ریال‌فرانک سوئیس ۱۸٫۳۰ریال‌فرانک فرانسه‌هزاری۱۷۱ریال روپیه‌هندوستان ۱۴٫۵۰ ریال‌روپیه پاکستان ۱۰٫۵ ریال

تجارت خارجی

وزارت بازرگانی برای تنظیم‌لیست واردات نظر صاحبان صنایع‌رابوسیله نامه استفسار خواهدکرد

چون صاحبان صنایع‌داخلی‌ازبی‌بندباری‌واردات و کم‌سودبازرگانی‌کالا هائیکه مشابه آنهادرداخله‌تولیدمیشود شکایت‌داشتندلذاوزارت‌بازرگانی‌برای آنکه نظر صاحبان صنایع رادراینباره بدست‌آورد ودرسهمیه واردات کشور رعایت‌نمایدبظرف چندروزآینده‌نظر کلیه صاحبان صنایع‌داخلی‌رادراینباره استفسارخواهد کرد.

وزارت‌بازرگانی درنامه‌ایکه بهمین منظورجهت‌ارسال‌صاحبان‌صنایع‌تهیه خواهد کرد اشاره خواهد کرد که‌چون نظردولت حمایت‌صنایع داخلی‌است آقایان صاحبان‌صنایع‌میتوانندتا آخر دیماه نظر خودرا در این باره اعلام دارندکه از آن تاریخ کمیسیون سهمیه با توجه باین نظریات وضع‌واردات ومیزان آن‌وسودبازرگانی کالاهائی را که مشابه آنهادرداخله تهیه میشودتعیین نماید

بهرصورت‌همانطور که‌قبلااطلاع‌دادیم درسال۳۷ازطریق‌ازدیادسودبازرگانی و اضافه شدن‌لیست‌کالاهای‌ممنوع‌الورود ازصنایع‌داخلی ووضع‌تجاری حمایت خواهدشد.

مصالح‌ساختمانی

قیمت‌سیمان‌انگلیسی وایرانی تنزل کرد-مظنه مصالح ساختمانی پائین‌است

دراین‌هفته بازار مصالح ساختمانی همچنان‌دررکود نسبی خودباقی بود. معاملات‌عمده‌روی‌هیچ‌یک‌ازاقلام‌مصالح ساختمانی انجام‌نگرفت‌وضع موزائیک نسبت‌بدنگر انواع‌مصالح‌بهتراست مظنه انواع آن‌تغییری نداشت‌ومثل‌هفته قبل بودبازارآجر بدنیست‌ودرحدود احتیاج فصل‌مصرف‌میشود مظنه‌فشاری هزاری ۳۸۰تا۴۳۰ریال‌بهمنی‌از۱۰۰۰ تا۱۲۵ ریال‌شهناز۱۳۵۰ریال‌سفیدقزاقی‌از۸۰۰ تا۱۰۰۰ریال‌است.

بازارگچ بدنیست‌قیمت آن‌خرواری ۱۰۰تا۱۱۵ریال‌گچ‌سیاه۱۲۰تا ۱۳۰ ریال‌آهک۸۰تا۱۰۰ ریال‌بود. بازار سیمان‌ساکت‌است‌مظنه‌آن‌تنزل نمود سیمان‌تهران که‌ازطرف‌سازمان برنامه تنی۱۸۲۰ریال‌فروخته‌میشوددربازارآزاد ۶۰۵۰تا۲۱۰۰ریال‌است‌سیمان‌انگلیسی تنی۳۰۰ریال‌تنزل‌داشت‌مظنه‌امروزآن ۹۲۰۰ریال‌بودبازارکاشی بدنیست‌قیمت آن‌تغییری‌نداشت‌مصرف آن‌نسبت‌بفصل خوب‌بودبازارچوب‌برای‌مصالح‌ساختمانی کساداست‌علت‌اساسی‌راکم‌بودپول‌دربازار میدانستندبرادرفصل‌رکود ساختمانی واردات‌چوب‌هم‌که مشود مظنه الوار جنگلی ۲٫۸۰متر هزاری۹۰۰تا۱۰۵۰ ریال‌تراورس‌هزاری ۶۰۰تا ۸۰۰ ریال میباشد

گزارش رئیس‌هیئت‌اعزامی بپاکستان بوزیر بازرگانی

آقای‌دکتر مشار،رئیس‌هیئت‌اقتصادی ایران که‌برای انعقاد قرارداد‌بازرگانی بپاکستان‌رفته‌است باقای نیساری‌وزیر بازرگانی گزارش داده است کارهای مقدماتی‌برای انعقادقرارداد بخوبی پیشرفت کرده ونزودی کارهیئت باتمام خواهدرسید نزودی پس‌از امضاءقرار دادهیئت‌بایران باز خواهند گشت.

اختلاف نظر باکمیسرعالی ایران

بقرار اطلاع‌بین آقای‌نخعی کمیسر عالی‌ایران‌در نمایشگاه بروکسل‌وآقای عزیزبیگلر رئیس‌اداره نمایشگاههای وزارت‌بازرگانی در مورد غرفه‌ایران درنمایشگاه‌بروکسل اختلاف‌سلیقه‌هائی پیداشده‌وآقای‌عزیزبیگلر ناچاربرو کسل رانرک کرده‌وبرای‌دادن گزارش‌بتهران آمده‌است. آقای‌عزیز بیگلر باآقای نیساری‌وزیربازرگانی‌دراین‌باره‌مذاکره کرد.

شرکتها

دوشرکت ساختمانی جدید تاسیس گردید

امروزدر تهران‌دو شرکت منحل درمقابل دوشرکت‌تاسیس گردید.

همچنین‌درشرکت‌سهامی‌ایرانی‌قرن بیستم آقایان سرگیس‌مارتین‌و لئون کاپرلیان واحمداعظمی زنگنه سمت هیئت‌مدیره‌وآقای‌علی‌رضامیشی‌سمت بازرس‌انتخاب شدند.

شرکت‌ساختمانی کرهین‌بامسئولیت محدودبرای انجام امور ساختمانی و مقاطعه‌کاری‌تاسیس‌شد سرمایه شرکت مبلغ‌شش میلیون‌ریال‌ومدت‌نامحدود است .

مدیریت شرکت باآقایان مهندس مهدی‌اسماعیل زاده‌و مهندس عبداله قهرمان‌ویعقوب ربان‌میباشد شرکت جدیدالتاسیس‌دیگر بنام‌شرکت تعاونی مستاجرین‌است.

که‌برای‌جمع‌آوری سرمایه کافی جهت‌تهیه‌مستقل‌برای‌اجاره‌خودشرکاء وسعی‌دررفع مشکلات‌محل‌سکونت وکار تشکیل شدسرمایه‌شرکت بیست‌و هفت‌هزارریال‌ومدت نامحدود است مدیریت‌شرکت باآقایان‌حسن‌نوبخش فتح‌اله‌معتمدی‌خوانساری و غلامعلی انصاری‌وجلیل رمضانی‌ومهندس حسن قوبعی‌وعلی سپهرو سرگرد حسن شیرازی‌وهادی‌حاجی وسرهنگ علی ایرانپورمیباشد.

شرکت‌سهامی‌متال‌اکسپرت منحل وآقای‌محمد مهدی لاری وابراهیم روحی‌و جواد مبهن سمت مدیران تصفیه‌وهمچنین درشرکت‌نسبی حسن معادی‌شاهرخ آقای‌معادی‌تهرانی‌سمت مدیر تصفیه‌انتخاب شد.

اخبارخارجی

واردات کانادااز انگلیس

اتاوا-واردات کانادا ازانگلیس درماه سپتامبر گذشته‌بارزش کل۳۸٫۹۱۴٫۰۰۰ دولار بود در ماه سپتامبر سال گذشته کانادا کالاهائی‌بارزش ۳۵٫۸۲۹٫۰۰۰ دولار ازانگلیس وارد کرد .بهترین قلم‌واردات آهن ومحصولات آهنی بوده است واردات‌کانادا ازسایر کشورهای مشترالمنافع درسپتامبر گذشته‌بارزش ۲۴٫۴۱۸٫۰۰۰دولاربود.

روابط‌تجاری‌ژاپن‌وهند

دهلی-دیروزدولتین‌ژاپن‌وهندوستان اوراقی‌مربوط بتمدیدقرارداد تجارتی برای‌مدت ۶ماه‌یعنی‌لغایت‌ماه مارس آینده‌مبادله کردند-درسال۱۹۵۶ارزش مبادلات کالا بین دوکشور معادل ۱۵۲٫۲۵۰٫۰۰۰دولاربود. واپن‌آهن فولاد،ماشین‌آلات وکارخانجات بزرگ هندوستان صادر میکند صادرات هندوستان‌بژاپن‌عبارتست‌ازسنگ‌منگنز پنبه‌خام،پوست‌وچرم(آسوشتدپرس)

ژاپن-آسوشتدپرس ارتش آمریکا طی‌سال۱۹۵۷بیش‌از۴۲۴میلیون‌دولار درژاپن‌خرج کرده‌است.

سخنگوی‌ارتش‌آمریکا گفت که ۲۳۰ میلیون دولار آن بموسسات و مقاطعه‌کاران ژاپنی پرداخت گردیده. ۸۵میلیون دولار جهت خریدتره‌بار ومیوجات‌در ژاپن مصرف گردیده است .

سرمازان ژاپنی طی‌سال‌جاری‌درحدود یکصدمیلیون‌دولاررامه پول‌ژاپنی(ین) تسعیر کرده‌اند

قراردادهائی که‌ارتش‌امریکاباموسسات ژاپنی‌منعقد کرده‌است عبارتنداز‌تعمیر وسرویس کردن وسائط‌موتوری ارتش آمریکا،تعویض‌قسمتهای‌اساسی‌وسائط نقلیه،خریدمحصولات‌فولادی‌وچوبی.

ترقی‌هزینه زندگی

ازآخرین گزارش بانک‌ملی ایران چنین‌مستفادمیشود که‌هزینه زندگی‌در ماه‌مردادنسبت بماه تیراضافه شده‌واز ۱۳۱۶٫۱۳۰۸رسیده‌است

بایدتوجه‌داشت که شاخص کل‌هزینه زندگی سال‌قبل۱۲۷۳ بوده‌واین‌رقم‌در فروردین۳۶ به۱۳۵۸رسیده وسپس‌تا آخرخرداد درحال تزلزل بوده‌ودرتیر ماه‌ثابت‌ماندوچنانکه‌ذکرشددرمرداد اضافه‌شده‌است‌واحتمال میرود کهاگر شاخص‌ماههای اخیر هم‌منتشر شودنشان بدهد که‌مرتباهزینه زندگی‌مابالارفته است‌زیرا تنها۲۰درصد درماه‌جاری‌سر قیمت موادنفتی اضافه شده که طبق قانون همبستگی قیمت ها ونیزدر شاخص کل‌موثرخواهد بود.

فرش

صدورفرش‌رنگ کرده تا دوسال آزاداست

گزارشی که‌برای‌احیاء فرش‌ایران‌و جلوگیری ازشکست آن دربازارهای دنیا بعدازچهارماه‌مطالعه‌تهیه‌شده‌مورد تائیدوزیرصنایع‌ومعادن ونخست‌وزیر قرارگرفت ودستور تهیه پروژه های مربوطه‌صادر گردید .

این گزارش بعداز چهارماه مطالعه توسط نمایندگان وزارت بازرگانی‌و صنایع‌ومعادن‌واداره کل‌هنرهای‌زیبای کشوروشرکت‌فرش‌تهیه گردیده‌است

دراین گزارش برای صدورفرش‌های جوهری‌رنگ کرده‌دوسال وقت‌تعیین‌شده است‌زیرااز یکطرف عده‌ای‌ازبازرگانان تعهداتی برای صدوراین نوع فرش‌ها دارندوازطرف دیگر درعده زیادی از کارگاههافرش های‌جوهری دردست تهیه‌است .

شرکت‌فرش‌ازچندی‌دیگر بااستفاده ازکلیه‌وسائل موجودبکلیه فرش‌بافان اطلاع خواهد دادتااز‌تهیه فرش‌های جوهری خودداری‌نمایندو بعدازپایان مدت‌مقرر ازخروج هر نوع‌فرش‌رنگ شده‌جلوگیری‌خواهدشدوحتی‌ممکن است‌برای کسانی که‌فرش‌راه‌رکرده‌صادر می کنند مجازات های سنگین‌درنظر گرفته شود

مضیقه شدید سوخت درسیستان

اخیراًدرسیستان مضیقهٔ سیارشدیدی ازلحاظ‌سوخت پیش‌آمده است‌وعلت اینست،که‌قطع درختان‌تاغ(محلی که هیزم‌سیستان‌از آنجاتامین‌میشود)ممنوع شده‌ودرضمن لوازم نفت‌سوزارزان‌نیز دراختیار مردم نیست.

امروزوزارت کشاورزی اطلاع‌داده که‌تصمیم گرفته‌شده که لوازم‌نفت‌سوز ارزان‌بحدکافی سیستان فرستاده‌شود که‌تاحدی این‌مضیقه رفع‌شود.

عمران

ارتباطات‌ومخابرات

طبق گزارش‌قسمت‌ارتباطات‌ومخابرات سازمان‌برنامه اعتباراتی که‌از طرف سازمان‌برنامه برای‌کارهای انجام‌شده دراختیاردستگاههای مربوطه گذاشته شده‌بدینقرارمیباشد.

ساختمان۵۸۱ کیلومتر راه وده پل توسط‌وزارت‌راه ۵۴۵٫۸میلیون‌ریال

عملیات‌راهسازی‌وسیله‌مهندسین‌مشاور پرداختی بجان‌مولم ۹۹۵ میلیون ریال

نصب‌ماشین آلات راهسازی ۲۵ میلیون ریال

جهت‌تکمیل‌راه‌آهن‌شاهرود-مشهد ومیانه-تبریز ۱۷۰۰میلیون‌ریال

برای‌کارهای‌انجام‌شده‌فرودگاههای کشور توسط‌وزارت‌راه ۱۷۴ میلیون ریال

فرودگاههای‌تهران-اهواز-اصفهان شیراز-رامسر- بوشهر ۲۶۰ میلیون ریال

درقسمت‌بنادر۱۳۶میلیون‌ریال

مخابرات‌توسط پست‌وتلگراف۱۴۱ میلیون ریال

مناقصه‌ها ومزایده‌های دولتی

* راه‌آهن تهران‌خریدسنگ تراورتن تا۱۵٫۱۰٫۳۶
* راه‌آهن‌دولتی خرید ۸۰دستگاه انبارفلزی ۱۸٫۱۰٫۳۶
* راه‌آهن‌دولتی ایران خرید۱۵قلم ازآلات‌ازقبیل‌متهٔ ریل‌سوراخ کن آچاروصله‌ریل سوهانهای‌مختلف گاز ابرکلیس الماس‌شیشه‌بری قیچی‌آهن گیره‌های‌مختلف تیغه‌اره‌تا۷٫۱۱٫۳۶ (شرکت‌سهامی تلفن ایران‌خرید انواع‌لوله‌سیمان تا۲۸٫۱۰٫۳۶

آگهی تشکیل مجمع‌عمومی فوق‌العاده

مجمع‌عمومی‌فوق‌العاده شرکت‌سهامی بازرگانی وفنی‌آفتاب شرق‌در ساعت‌سه‌بعدازظهر روز۵شنبه‌سوم‌بهمن‌ماه بکهزاروسیصد وسی‌وشش‌درمحل شرکت‌واقع‌درتهران خیابان‌اکباتان ساختمان‌جیب منعقدمیشود ازصاحبان سهام‌شرکت متمنی‌است خودیاوکیل ثابت‌الوکاله‌آنهاجهت شرکت‌درمجمع حضورهمرسانند.

دستورجلسه:

۱-انتخاب‌هیئت‌مدیره

۲-بحث‌واتخاذتصمیم دربارامورمادی‌و مالی‌شرکت

هیئت‌مدیره‌شرکت‌سهامی بازرگانی‌وفنی‌آفتاب‌شرق

آ-۲۲۳۹۹

فصل چهل وسوم

آنروزیکی‌ازروزهای نادرماه‌دسامبربود که‌خورشید نظیرایام‌اواسط‌تابستان گرم ومطبوع‌میتابید وبید بغ‌برهمه‌جانورپاشی میکرد. برگهای قرمزهنوزتک‌تک بدنهٔ‌درخت ملوط کهنسال حیاط خانهٔ عمه‌پیتی‌جلوه گری میکردندودرچمن‌های‌محتضر باغچه هنوزمختصرسبزی‌مایل‌بزردی‌نموداربود.اسکارلت درحالیکه‌بچه‌اش‌رادرمیان بازوان خودداشت بروی‌ایوان جلوی‌بناآمدوبروی‌یک‌صندلی راحتی‌زیرآفتاب نشست‌آنروزیک‌پیراهن‌تازهٔ سبزگلدار که‌چندین‌زرع تورنازک‌سیاه‌برآن نگارفته‌بودتن داشت‌ویک کلاه ظریف‌توری‌مخصوص‌خانه که عمه‌پیتی برایش دوخته‌بودسر گذاشته بودهردوی‌این‌لباس‌و کلاه خوب باو میآمد. خودش‌هم‌این‌نکته رامیدانست‌وازاین‌واحساس مسرت‌میکرد. چه‌خوب‌بود که‌پس‌ازماهها‌بدلباسی وبی‌اعتنائی‌امروزیک چنین پیراهن‌زیباتن داشت که‌اورا دلرباتراز‌همیشه جلوه‌میداد.

همانگونه که‌بروی‌صندلی گردان تکیه‌داده‌وزیرلب آهنگی رازمزمه‌میکرد، صدای‌سم‌اسبی را شنید که‌ازخیابان‌نزدیک‌میشد وهمینکه‌ازلابلای شاخه‌های پیچ‌پیچ‌خشک‌تاک به‌بیرون‌نظرانداخت ، رت بوتلررادید که‌بطرفش میآمد.

ماهها‌میگذشت که‌بوتلر از آتلانتادوربود ، تقریباچندی‌پس‌ازمرگ‌جرالد وخیلی‌قبل‌ازاینکه‌اورتا بدنیابیاید. درطول اینمدت‌بارهادلش‌هوای‌اورا کرده بوداماحالانمیدانست‌چطوربود که دلش‌نمی‌خواست‌او رابیند. درحقیقت دیدن‌سیمای‌سبزهٔ او یکنوع‌احساس‌وحشت‌وشرمساری دروجودش‌پدیدمیآورد. مثل‌این بود که‌این‌مطلب به‌اشلی‌ارتباط‌داشت‌ونمیخواست که‌آنرا بارت‌درمیان گذاردو باآنکه وجدان‌خواب‌آلود خودرابیقرار کند. میدانست که اگر بااینمرد روبروشود بهرحال رت اورامدامان‌پاره‌ای اعترافات می‌کشاندوخواهی‌نخواهی همه چیزرابرزبان میراند.

رت‌اسب‌راپدروازه‌نزدیک کرد و آرام‌وبی‌خیال از آن‌پیاده‌شد درهمانحال که‌اسکارلت باعصبانیت‌اورا میدیدبنظرش آمد که‌اینمرد بااین‌حالت‌تبختر وقارش‌خیلی شبیه‌بیکی‌ازعکسهای کتاب ومداست که‌همیشه اورامجبورمیکرد بلندبرایش بخواند.

زیرلب گفت «چیزغریبی‌است! اینمرددرست‌مثل‌یکی ازاین‌راهزنان دریائیست! تنهاچیزی که احتیاج دارد یکجفت گوشواره ویک‌خنجری‌است که بین دندانهای خود بگذارد!

وبعدزیرلب گفت «بهرحال‌چه‌دزد دریائی‌باشدوچه نباشدمسلماگردن مرانخواهد برید وکاری بامن ندارد!»

وقتی‌رت‌داخل‌شدوبطرفش آمد اسکارلت‌سعی کرد شیرین‌ترین‌لبخندخودرابرلب ظاهر کندوبعد صدایش کرد. چه‌شادی آورده بود که‌امروزلباس تازه‌ای‌تن‌داشت وآنقدرخوشگل‌شده‌بود ، وقتی رت کنجکاوانه‌نگاه پرستایش‌رابسراپای اوافکندفهمید که درنظررت خوشگل‌ودلرباجلوه کرده .

باقساط چهار ساله

مدرن‌ترین وکاملترین تراکتور جاده سازی

فیات ۶۰ باانگلدوزر

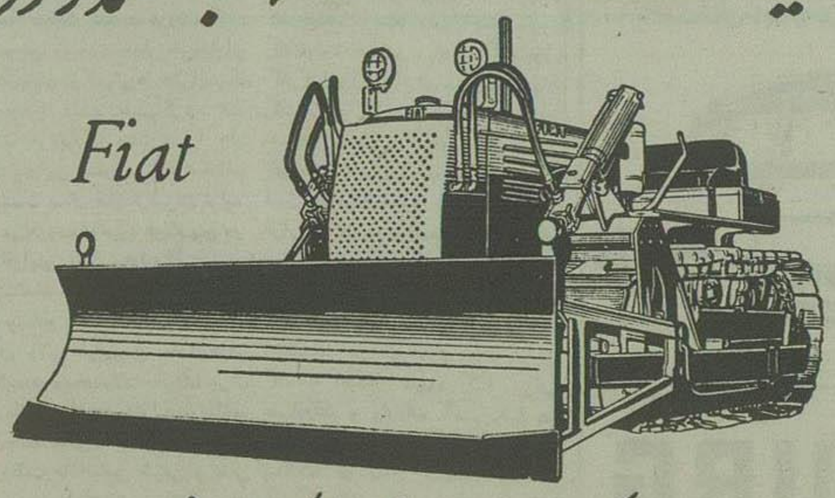

نمایندهٔ انحصاری شرکت سهامی بازرگانی کاوش - تهران

خیابان سعدی ساختمان فیات تلفن ۳۳۶۰۴ ۳۳۶۳۷ ۳۳۸۰۸

نمایندگی درشهرستانها : اصفهان‌مغازه آهن‌خیابان‌شاهپور ،شیراز آقای‌جمشیدی اهوارقاسم‌پور - وزیراحمد ، همدان آقای‌حسن جواهری «اکمروکا» آ-۳۲۰۸۶

آ-۳۱۸۷۲

نیازمندیها و آگهی های کوچک

استخدام میشود

دفتر خانه اسناد رسمی
شماره ۵۸ تهران به یکنفر نویسنده شنا بامور دفتر نیازمند است مراجعه و استخدام شود سر دفتر احمد زیارتی نشانی خیابان سر متری نظامی اول خیابان ناهید آ ـ ۲۲۲۶۳ ۲ـ۲

شرکت کامپاکس
(مهندس مشاور سازمان برنامه) بیك نفر مهندس نقشه کش متخصص در تهیه پروژه‌های پل‌سازی که بیکی از زبانهای فرانسه یا انگلیسی آشنا باشد نیازمند است
داوطلبان میتوانند درخواست خود را با ذکر سوابق بآدرس شرکت خیابان کوشك شماره ۶۶ ارسال دارند.
۲ـ۲ آ ـ ۳۱۸۹۶

شعبه مرکزی آژانس رایت
بچهار نفر جوان مجرد که سواد کامل و چرخه شخصی و ضامن معتبر داشته باشند نیازمند است فقط از ساعت ۸ صبح تا ۱۰ مراجعه شود شاهرضا روبروی سینما رویال آ ـ ۲۲۳۲۹ ۲ـ۲

دانشکده داروسازی
برای کرسی شیمی تجزیه احتیاج بیك تن رئیس درمانگاه دارد داوطلبان واجد شرایط میتوانند از تاریخ دهم دیماه تا آخر روز دهم بهمن ماه ۳۶ با مدارك خود برای ثبت نام بدانشکده دارو سازی مراجعه کنند.
رئیس دانشکده داروسازی
دکتر مهدی نامدار
۲ـ۲ آ ـ ۳۱۸۸۸

یکنفر محاسب مجرب
که آشنائی کامل بزبان فرانسه و دفتر داری مترادف داشته باشد برای تمام روز مورد احتیاج است واجد بین شرایط بین ساعت ۴ تا ۷ بعدازظهر شرکت ایران کولر واقع در خیابان خیام پاساژ امیر سلیمانی مراجعه فرمایند ۲ـ۳ آ ـ ۲۲۲۴۵

کارخانه شیر پاستوریزه تهران
برای حمل شیر بکارخانه و توزیع محصول بین عاملین فروش احتیاج بعده اقل هیجده نفر راننده بشرایط زیر استخدام مینماید.
۱ـ دارای حداقل تحصیلات شش ساله ابتدائی
۲ـ دارای گواهینامه رانندگی درجه ۱
۳ـ دارای سن حداقل ۳۵ سال
۴ـ دارای سی هزار ریال تضمین
داوطلبین باید هر یك چهار قطعه عکس ۶×۴ و ۴ برگ رونوشت مصدق شناسنامه همراه تقاضای خود تسلیم دفتر کارخانه نمایند حداقل حقوق ماهیانه رانندگی که انتخاب میشوند ۴۰۰۰ ریال حداکثر ۵۵۰۰ ریال خواهد بود
کارخانه شیر پاستوریزه تهران
۲ـ۲ آ ـ ۳۱۸۸۶

یك پرستار برای بچه
استخدام میشود
طالبین بشرکت سهامی شیر پاك خیابان فردوسی کوچه اتابك تلفن ۳۲۲۸۷ مراجعه نمایند
آ ـ ۳۱۹۷۸ ۲ـ۲

استخدام میشود
۱ـ یکنفر حسابدار مجرب که بیکی از زبانهای خارجه آشنائی کامل داشته باشد حق تقدم با کسانی است که زبان آلمانی بدانند
۲ـ یك بانوی ماشین نویس فارسی و لاتین که بیکی از زبان‌های خارجه آشنا باشد شرکت اندوج خیابان خیام پاساژ امیر سلیمانی ـ قسمت اپتیك مراجعه شود.
آ ـ ۲۲۳۸۷ ۱ـ۲

مردانه آرایشگاه شمشاد
بیکنفر مانیکورست احتیاج دارد مراجعین بدفتر مردانه آرایشگاه شمشاد خیابان استامبول مراجعه نمایند

جویای کار

ویزیتور باسابقه
وآشنائی کامل از وضع مطب‌های تهران حاضر بمعرفی داروهای خارجی است تلفن ۵۲۵۹۵
آ ـ ۲۲۲۸۱

گمشده ـ پیدا شده

قابل توجه بانك‌ها و شرکت‌ها و تجار محترم طهران و شهرستان‌ها
سفته بمبلغ ۴۶۵۰۰ ریال سر رسید بیستم اسفندماه ۳۶ امضای آقای حاج حسن کمینی بنام آقای علی هوشیار و شرکاء که پشت آن مهر شده است در روز نهم دیماه مفقود شده است بدین وسیله اعلام میشود که از درجه اعتبار ساقط است نزد هر کس باشد اعتباری ندارد
آ ـ ۲۲۴۲۵ **شرکت هوشیار**

نیروی هوائی ارتش شاهنشاهی
بمنظور تکمیل کادر خلبانی تعداد ۱۲۰ نفر داوطلب باشرایط زیر بترتیب اخذ و به تدریج آنان را جهت طی دوره مربوطه به کشور امریکا اعزام خواهد داشت.
۱ـ تابعیت ایران
۲ـ سن حداقل ۱۸ حداکثر ۲۳ سال
۳ـ دارا بودن سلامت مزاج طبق گواهی بهداری نیروی هوائی
۴ـ نداشتن سوء سابقه
تبصره ۱ـ داطلبین مرکز ترك عدم سوء پیشینه از شهربانی کل.
تبصره ۲ـ داوطلبین خارج از مرکز بایستی ترك عدم سوء سابقه از شهربانی و یا پادگان نظامی محل و در صورت نبودن شهربانی از ژاندارمری محل همراه داشته باشد.
۵ـ داشتن دیپلم ششم ریاضی دبیرستان (در صورت عدم تکافوی دیپلمه‌های ریاضی ممکنست طبیعی نیز پذیرفته شوند)
۶ـ سپردن تعهد خدمت منطبق قوانین جاریه ارتش و معرفی ضامن معتبر
۷ـ داطلبان ضمن تقاضای کتبی خود باید در دست داشتن مدارك لازم (۱ـ اوراق عدم سوء پیشینه ۲ـ دیپلم فارغ التحصیلی ۳ـ سه برگ رونوشت شناسنامه ۴ـ ده قطعه عکس ۴×۶) از تاریخ ۱۲/۱۰/۶ همه روزه در ساعات اداری به تنب تعلیمات واقع در خیابان مازندران شمیرانات کرکن سوم ستاد نیروی هوائی مراجعه نمایند.
مدت تحصیل و مزایا.
۱ـ حداقل مدت طی دوره مقدماتی و خلبانی (در ایران و آمریکا) دو سال خواهد بود.
۲ـ اشخاصیکه موفق بطی دوره و اخذ گواهینامه فارغ التحصیلی گردند بدرجه ستوان دومی مفتخر و ترفیعات بعدی آنان تابع قانون ترفیعات ارتش خواهد بود.
۳ـ کلیه هزینه تحصیلی و زندگی از بدو پذیرش بعهده نیروی هوائی خواهد بود.
۴ـ در طول دوره مقدماتی و خلبانی دانشجویان معادل ۴۰۰۰ ریال بعنوان مددمعاش تحصیلی دریافت خواهند نمود
۵ـ دانشجویان از بدو شروع دوره از علاوه از مزایای ماده ۳ فعلا از ۲۰۰۰ ریال فوق العاده سختی خدمت استفاده خواهند نمود.
۶ـ در طول مدت طی دوره خلبانی در خارج از کشور دانشجویان علاوه بر مزایای ماده ۴ و ۵ از فوق العاده تحصیلی خارج از کشور طبق مقررات استفاده خواهند نمود.
۷ـ نیروی هوائی در مورد کسانیکه موفق بخاتمه دوره و اخذ گواهینامه خلبانی نگردند هیچگونه تعهد استخدامی نخواهد داشت.
آ ـ ۳۲۰۹۴ ۱ـ۸

مستغلات

یکباب آپارتمان نوساز و مدرن
واقع در خیابان شاه چهارراه اسکندری که دارای هیجده اطاق با لوازم و برق و تلفن و آب میباشد و مشتمل بر چهار دستگاه مجزای با لوازم و متصل بیکدیگر است جهت اجاره بادارات دولتی و موسسات ملی و صاحبان مشاغل یکجا و یا مجزا آماده میباشد تلفن ۴۵۷۱۲ و یا بعدازظهرها بمحل مراجعه شود
۲ـ۲ ۲۱۷۷۹

منزل فروشی
بمساحت ۲۲۰ متر دارای ۷ اطاق بزرك آشپزخانه ـ زیرزمین ـ انباری در دو طبقه تمام تیرآهن برق ساعتی و تلفن لوله کشی آب تهران و سایر لوازم واقع در ایستگاه تخت جمشید بفاصله ۷۰ متر از خیابان شمیران بعلت مسافرت مقطوعا ۱۳۰ هزار تومان فوری بفروش میرسد بازرگانی محمدی خیابان شمیران ایستگاه خندان تلفن ۸۱۱۱۱ و ۸۱۴۱۲ مراجعه فرمائید
آ ـ ۲۲۲۰۷ ۲ـ۲

بنگاه کوشان ۳۹۷۸۴
مخصوص معاملات ملکی پول
۵ـ۱۰ آ ـ ۳۱۴۵۸

باررگانی عسگری
زمینی بمساحت هشتصد متر در بهترین نقطه لاله‌زار بقیمت کاملا مناسب بفروش میرسد فردوسی شمالی تلفن ۴۱۹۹۰
۳ـ۵ آ ـ ۲۲۲۳۹

باررگانی عسگری
مرکز معاملات زمین‌های عباس آباد یوسف آباد و جاده کرج
۳ـ۵ آ ـ ۲۲۲۳۶

باررگانی عسگری
دو اطاق خیابان سعدی واگذار میکند فردوسی شمالی تلفن ۴۱۹۹۰
۳ـ۵ آ ـ ۲۲۲۳۹

یکقطعه زمین محصور
بمساحت ۱۶۲۰ متر با برق و تلفن حوالی قلهك فروخته میشود تلفن ۶۶۲۷۶ مراجعه شود
آ ـ ۲۲۴۰۳

یك حجره در سرای امید
واگذار میشود تلفن ۶۶۲۷۶
آ ـ ۲۲۴۰۵

یکباب عمارت نو بنیاد
دارای هشت اطاق و لوله کشی خیابان شاهپور روبروی باغ ملی جدید کوی شال فروش بفروش میرسد بتلفن شماره ۴۶۴۰۰ مراجعه نمائید.
آ ـ ۲۲۴۳۹

دارندگان اراضی داودیه
دفتر مشاوره املاك کوروش خریدار قطعات کوچك اراضی داودیه میباشد انتهای خیابان اصلی داودیه تلفن ۱۴۹۲.
آ ـ ۲۲۴۴۹ ۱ـ۲

خانه اجاره
دارای ۱۰ اطاق ۳ برزمین ۹۰۰ متر مساحت تلفن ـ برق آب لوله کشی خیابان کاخ بمادارات شرکت ها و منزل اجاره داده میشود برای مذاکره و اجاره سنگاه مهر خیابان کاخ تلفن (۴۴۳۴۹) جنب کوچه ناهید مراجعه فرمائید.
(بنگاههای معاملات ملکی نیز با گرفتن حق العمل میتوانند اجاره دهند)
آ ـ ۲۲۴۰۹ ۱ـ۳

فروش اتومبیل

هودسن ۵۰
فوق العاده مرتب ۶ سیلندر ۴ در با رادیو و بخاری بعلت مسافرت بفروش میرسد. کار از یغما ـ کوچه یغما خیابان شاه.
آ ـ ۳۱۷۹۲ ۲ـ۳

اتومبیل دکاوه ۵۷
دودرب نو که ده هزار کیلومتر و سه ماه کار کرده نمره شخصی نقد و اقساط بفروش میرسد تلفن ۵۱۲۵۸ یا خیابان ویلا کوچه فردیس کاشی ۲۶ مراجعه فرمائید.
آ ۲۲۳۹۳

شرکت اتو فرانس
سه دستگاه اتوبوس ساخت کشور فرانسه ۴۲ نفره اطاق فابریکی موجود دارد و حاضر است برای شرکتهائیکه بخواهند کار مندان خود را از تهران بمحل ببرند در تمام روز با برای مدت چند ساعت در اختیار آنها بگذارد به تلفن ۵۰۸۶۷ مراجعه فرمائید.
آ ـ ۲۲۴۲۳

یکدستگاه فولکس واگن
استیشن مدل ۵۳ کاملا مرتب بقیمت مقطوع هفتاد و پنجهزار ریال بفروش میرسد تلفن ۲۸۵۹۹ و ۲۹۸۷۱
آ ـ ۲۲۴۵۱ ۱ـ۲

اتومبیلهای سواری پاندا مسکویچ
کامیون کمپرسی کار ـ زیس
اتوبوس و کامیون و کمپرسی دیزل ـ زاورر ساخت اطریش
نمایشگاه، محل فروش خیابان قزوین مقابل مخصوص تلفن ۲۰۲۰۲
آ ۲۲۴۲۷ ۱ـ۲

تلفن اطلاعات
برای ارتباط با تمام شعب روزنامه و نشریات
از ساعت ۸ صبح تا ۸ بعد از ظهر تلفنخانه اطلاعات از این شماره‌ها شما جواب میدهد:
۵۰۰۱۴ـ۵۰۰۱۵ـ۵۰۰۱۶ـ۵۰۰۱۷ـ۵۱۱۰۳
اختصاص هیئت تحریریه
از ساعت ۸ صبح تا ۸ بعد از ظهر
۵۰۰۱۸ و ۵۱۱۰۶
اختصاص شعبه آگهی
از ساعت ۸ صبح تا ۸ بعد از ظهر شعبه آگهی بازاست و تلفنهای زیر در اختیار ارباب رجوع میباشد:
۵۱۱۰۹ ۵۲۶۳۳

بنگاه اطمینان
[illegible]
دروازه دولت ـ تلفن ۶۶۶۶۹

زمین زراعتی آباد با آب قنات
نزدیك‌ترین محل بتهران با اتوبوس مرتب
بمهندسین کشاورزی و کشاورزان وطالبین باغ میوه و ییلاق توصیه میشود که برای ملاحظه نقشه وزمین که به قطعات مختلف تقسیم شده و بقیمت مناسب فروخته میشود مراجعه فرمایند سنگاه مهر تلفن ۴۴۳۴۹ خیابان کاخ جنب کوچه ناهید
آ ـ ۲۲۴۰۷ ۱ـ۲

آگهی های کوچك متفرقه

قرص مخمر انجو فیلیپس را
برای کمبود مواد غذائی و تقویت عمومی بدن از شرکت سهامی آباد خیابان قوام‌السلطنه تلفن ۴۴۱۱۰ خریداری فرمائید.
آ ـ ۳۱۵۱۶ ۳ـ۱۷

استودیوهای فیلمبرداری و عکاسان
قبل از خرید و اجات و لوازم عکاسی شرکت ایلاخیان سعدی مراجعه فرمائید زیرا اجناس دست اول آلمانی را ۲۰ درصد ارزانتر خریداری خواهید فرمود. ۱۴ـ۲۰ آ ـ ۲۸۰۰۲

یك رشته برق شهرداری
بفروش میرسد با تلفن ۲۲۰۰۹ مکالمه فرمائید
آ ـ ۲۲۴۲۹

سالن آرایش سبو
خیابان منوچهری کوچه ارباب جمشید ساختمان فیروز گرکشایش یافت
آ ـ ۲۳۴۳۵ ۱ـ۶

چرخ خیاطی اونیون روسی
دستی ـ پائی ـ مبلی
مرکز بخش ـ خیابان قزوین مقابل خیابان مخصوص تلفن ۲۰۲۰۲
آ ـ ۲۲۴۲۷ ۱ـ۲

آگهی اعسار
الیاس جدزبوری ـ سیدحسین میر ناصری مبلغ ۶۵۰۰ ریال اعسار تقدیم و شماره ۷۹۷٫۷۶ ثبت شده است
مدیر بخش دفتر شعبه دادگاه بخش تهران
آ ـ ۲۲۴۶۱

تقویم اطلاعات
۴ شنبه ۱۱ دی ماه ۱۳۳۶
« ۱۰ جمادی الثانی ۱۳۷۷
« ۱ ژانویه ۱۹۵۸
اذان صبح: ساعت ۵٫۳۱ دقیقه
طلوع آفتاب: ساعت ۷ و ۱۰ «
غروب آفتاب: ساعت ۱۶ و ۵۶ «

برنامه رادیو دهلی

فردا صبح ساعت ۱۵ـ۷ با امواج کوتاه ردیف ۱۳ و ۱۶ متر برابر با ۱۷ و ۲۱ میکاسیکل در ثانیه ساعت ۴۶ـ۱۹ تلاوت قرآن مجید ۵۰ر۱۹ قطعاتی از آثار ادبی ـ ۲۰ اخبار ۱۰ـ۲۰ موزیك بازرگانی و موسیقی ایرانی ۲۵ـ۲۰ برنامه گوناگون.

پزشکان

شماره تلفن
دکتر عظیم زاده
جراح و متخصص بیماریهای ریه (سل) ۳۹۵۰۱ میباشد ـ خیابان شاهرضا بیخ شمیران

دکتر عباس جناب زاده
دارای گواهینامه دانشکده طب فرانسه امراض مقاربتی و مجاری ادرار و ضعف قوه باه خیابان منوچهری مقابل کوچه دبیرستان ژاندارك

دکتر محمد حسن کریمی نژاد
بیماریهای داخلی، کودکان، زنانی
انتهای خیابان خیام تلفن ۲۵۳۴۷ تمام اوقات شب آماده پذیرائی است

دکتر جواد شمائی
متخصص قلب و فشار خون از آمریکا
قوام‌السلطنه تلفن ۴۰۴۵۰ پذیرائی: ۷ ـ ۴

کشیك پزشکان

آقای دکتر ابراهیم شیلی انتهای خیابان بهار جنب داروخانه خوشنویسا
آقای دکتر مسعود یعقوبی سرآب هلسبیل چهارراه شکوفه

علمای روانشناس ثابت کرده‌اند که اولین قدم در راه خوشبختی، علاقه بخانه و خانواده است. بچهارا طوری سرگرم و خوش کنید که خانه را بهترین جای زندگی بدانند.
بخاری دوتوترم خانه را
DUO-THERM
جای زندگی و خوشی میسازد زیرا فرمانبری است ساکت و بی زحمت و همیشه حاضر خدمت.

نماینده انحصاری شرکت سهامی فیروز
خیابان سعدی
مرکز فروش ـ فروشگاه محمود خیابان نادری
وسایر مغازه های معتبر آ ـ ۳۲۰۶۸

سینما های درجه اول

سینما ایران ـ سینما تخت جمشید
فردا گریه خواهم کرد (متروگلدوین مایر) باشتراك: سوزان هیوارد، ریچارد کنت ـ محصول ۱۹۵۵ ـ دوبله شده بفارسی شروع در سینما ایران ۱۰ صبح ـ ۴ و نیم ـ ۶ و نیم و ۸ و نیم بعد ازظهر تلفن ۳۶۳۵۴ در تخت جمشید ۳ ـ ۵ ـ ۷ و ۹ بعد از ظهر تلفن ۴۳۵۵۰ (شب ۴ نمایش)

سینما پارك
مشهدی عباد (محصول ترکیه ـ رنگی) باشتراك هاریف ـ گوزالوا ـ دوبله فارسی شروع سانسها ۱۰ و نیم صبح و ۲ و نیم بعد ازظهر ۵ر۴ ـ ۵ر۶ و ۵ر۸ بعد از ظهر تلفن ۳۵۰۴۷ (شب ۱۶ نمایش)

سینما پلازا ـ سینما دنیا
مسافرت بکره مارس (یونیورسال اینترناشنال) باشتراك: بودایوت لوکاستلو ـ ماری بلانچارد محصول ۱۹۵۳ شروع در پلازا ۵ر۱۰ صبح ۲ـ۴ـ۶ـ۸ بعد ازظهر ـ تلفن ۴۴۲۵۵ در سینما دنیا ۱۰ و نیم صبح ۵ر۲ـ ۵ر۴ـ ۵ر۶ـ ۵ر۸ بعد ازظهر (شب ۴ نمایش)

سینما لاله زار
بازگشت از جهنم (یونیورسال اینترناشنال ـ سینماسکوپ ـ رنگی) باشتراك: اودی مورفی ـ (تکراری) ـ شروع ۲، ۴، ۶ بعداز ظهر ـ تلفن ۳۶۳۵۴ (شب ۲ نمایش)

سینما تهران
دختران بیرهیزید (محصول فرانسه) باشتراك: ربرت حسین ـ شروع ۲ و نیم، ۴ و نیم، ۶ و نیم، ۸ و نیم بعد از ظهر ـ تلفن ۳۸۱۶۵ (شب اول نمایش)

سینما رکس
شورش بیدلیل (برادران وارنر سینماسکوپ ـ رنگی) باشتراك: جیمس دین ناتالی وود ـ محصول ۱۹۵۵ شروع: ۱۰ صبح ـ ۲ـ۴ و ربع ـ ۶ و نیم و ۸ و سه ربع بعد ازظهر تلفن ۳۴۱۶۹ (شب ۶ نمایش)

سینما رویال
ناپلئون (محصول فرانسه رنگی) باشتراك ساشا گیتری، میشل مورگان دانیل داریو شروع ۵ر۱۰ صبح ۵ر۳ـ ۵ر۶ و ۵ر۸ بعد ازظهر (شب ۳ نمایش)

سینما سعدی
دختری دیدم (محصول تاجیکستان ـ رنگی) رقص و آواز بزبان فارسی خراسانی شروع ۱۰ و نیم، ۲ و نیم، ۴ و نیم، ۵ر۸ بعد ازظهر تلفن ۳۶۴۶۸ (شب ۱۱ نمایش)

سینما سهیلا
دختر رودخانه (محصول ایتالیا رنگی) باشتراك سوفیا لورن به زبان انگلیسی شروع ۱۰ و نیم صبح ـ ۲ و نیم ـ ۴ و نیم ـ ۶ و نیم ۸ و نیم بعد از ظهر (شب ۹ نمایش)

سینما کریستال
اشتباه در قضاوت (برادران وارنر) باشتراك: ادوارد. جی. رابینسون، جین مانسفیلد ـ محصول ۱۹۵۵ ـ شروع ۲ و نیم، ۴ و نیم، ۶ و نیم، ۸ و نیم بعدازظهر تلفن ۳۷۶۷۵ شب ۳ نمایش)

سینما مولن روژ
غرور وشهوت ـ یونایتدآرتیست ـ ویساویزیون ـ رنگی) باشتراك: کاری گرانت ـ فرانك سیناترا ـ سوفیالورن محصول ۱۹۵۷ شروع ۵ر۱۰ صبح، ۵ر۲ ـ ۵ر۴ ـ ۵ر۶ ـ ۵ر۸ بعد ازظهر تلفن ۳۸۷۶۵ (شب ۹ نمایش)

سینما دیانا ـ سینما متروپل
فولی برژه (محصول فرانسه و آمریکا) باشتراك ادی کنستانتین ـ زی زانمر شروع در دیانا ۱۰ و نیم صبح و ۲ و نیم ـ ۴ و نیم و ۶ و نیم و ۸ و نیم بعد از ظهر تلفن ۴۲۰۱۰ در متروپل ۵ر۱۰ صبح ۲، ۴، ۶، ۸ بعد از ظهر تلفن ۳۹۴۱۰ (شب ۳ نمایش)

سینما همای
کی برد و کی باخت (محصول هند) باشتراك: دیوآنند ـ نوتن ـ دوبله فارسی ـ شروع ۱۰ و نیم صبح ۲ و نیم، ۴ و نیم، ۶ و نیم، ۸ و نیم بعد ازظهر تلفن ۴۲۱۶۹ (شب ۸ نمایش)

سینماهای درجه دوم وسوم

سینما آپادانا
ستاره ساحل باشتراك میشل مورگان جینوچروی میشل سیمون شروع ۷ و نیم بعد از ظهر

سینما المپیا
لله بچه‌ها (آرتوررانك) باشتراك نورمن ویزدم ـ دوبله بفارسی ـ تکراری ـ شروع ۴ـ۶ـ۸ بعدازظهر تلفن ۶۵۷۹۸

سینما برلیان
برای شرف (محصول ارمنستان) (تکراری) ـ شروع ۱۰ صبح، ۲ و نیم، ۴ و نیم، ۶ و نیم، ۸ و نیم بعداز ظهر تلفن ۳۳۵۳۵.

سینما پردیس
اعتراف بگناه (وارنر) ـ باشتراك آن باکستر ـ مونتگمری کلیف. شروع ۱۰ و نیم صبح، ۵ر۲، ۵ر۴، ۵ر۶ و ۵ر۸ بعد ازظهر.

سینما تابان
انسانیت (هندی) باشتراك: دیوآنند شروع ۲، ۴، ۶، ۸ بعدازظهر

سینما تاج
سالومه (کلمبیا رنگی) باشتراك استوارت گرینجر ـ ریتاهیورث (تکراری) ـ شروع سئانسها ۴ و ۶ و ۸ بعدازظهر تلفن ۳۳۰۶۴

سینما خورشید نو
عشقهای پاریس (محصول ایتالیا رنگی) ـ باشتراك: هدی لامار، ماسیمو سرانو ـ (تکراری) ـ دوبله فارسی شروع ۲ و نیم، ۴ و نیم، ۶ و نیم، ۸ و نیم بعد ازظهر ـ تلفن ۴۳۵۷۸ بعدازظهر ـ تلفن ۳۳۵۷۸

سینما سیلوانا
اولاد (محصول هندوستان) بزبان فارسی شروع ۲ـ۴ـ۶ـ۸ ـ بعدازظهر.

سینما شهرزاد
معشوقه شاهین طلائی (محصول ایتالیا ـ سوپرسینماسکوپ ـ رنگی باشتراك: آناماریافررو، فرانك لاتیمور دوبله فارسی ـ (تکراری) ـ شروع ۱۰ و ۱۲ صبح، ۲، ۴، ۶، ۸ بعد از ظهر.

سینما شهناز
مرجان (محصول ایران) (تکراری) شروع ۵ر۲، ۵ر۴، ۵ر۶، ۵ر۸ بعد ازظهر.

سینما فردوسی
باشتراك: راندولف اسکات آنزلاان ـ تسوری شروع ۱۰ـ۱۲ـ صبح ۲ـ۴ـ۶ و ۸ بعدازظهر تلفن ۳۵۷۸۴

سینما فری
مشهدی عباد (محصول ترکیه رنگی) شروع: ۴ـ۵ر۶ و ۵ر۸ بعداز ظهر تلفن ۲۷۸۹۳

سینما مراد
فرشته زیبا (محصول هند ـ رنگی) باشتراك ویژایانتی شروع: ۵ر۴ و ۵ر۶ و یك ربع و ۸ بعدازظهر

سینما میهن
بازگشت بزندگی (استودیو مصر طلائی) ـ باشتراك: ناصر ملك مطیعی مهین معاون‌زاده ـ (تکراری) ـ شروع ۴، ۶، ۸ بعداز ظهر.

سینما نوس
مادموازل خاله (مصر طلائی) ـ باشتراك علی تابش شهین شروع ـ ۱۰ و نیم صبح ۲ و نیم، ۶ و نیم، ۸ و نیم بعد از ظهر (شب ۶۵ نمایش)

تآترها

تآتر تهران
پروفسور سوسول باشتراك: وحدت سارنك شروع ۵ر۸ بعدازظهر

تآتر پارس
مکافات باشتراك جعفری ـ شهلا آزاده شروع ۸ بعدازظهر تلفن ۳۸۸۱۱

جامعه باربد
خانه ارواح (کمدی باشتراك: تفکری

تآتر تفکری
عشق تلفنی باشتراك عبدی، تهرانچی فربد کنسرت سهوش تلفن ۳۵۸۶۳

صاحب امتیاز و مدیر مسئول: عباس مسعودی
جای اداره خیابان خیام چاپخانه اطلاعات

پرده‌های کرکره‌ای فلزی مارك لولر LEVOLOR شرکت مانسکو خیابان شاه جنب یغما تلفن ۴۷۱۲۵

برنامه سینماهای
پلازا ـ دنیا
مسافرت بکره مارس
بوت آبوت
لوکاستلو
آ ـ ۳۱۸۲۰ ۲ـ۳ «طوطی»

حوادث گوناگون

دخالت در عقد غیر قانونی

عزیز عزیزی

بطوریکه در شماره‌های قبل باطلاع خوانندگان محترم رسید:

یکسال قبل جوانی بنام خدابار از دختری بنام معصومه خواستگاری کرد و پس از چندی او را عقد خود در آورد ولی هنگامی که میخواست همسر خود را بخانه ببرد عروس جدا از رفتن بمنزل او خودداری کرد و پرونده امر از طریق کلانتری بدادسرا فرستاده شد و در شعبه ۲ بازپرسی تحت رسیدگی قرار گرفت و چون پدر و مادر معصومه مدعی بودند عقدنامه‌ایکه داماد در دست دارد مجعول است و در تحقیقات اولیه قرار بازداشت خدابار صادر شد ولی چندی بعد پس از تحقیقات بیشتر و شهادت شهود و ارائه عقد نامه داماد از زندان آزاد گردید و پدر و مادر عروس طبق شکایت او تحت تعقیب قرار گرفتند و چند بار از طرف بازپرس شعبه ۲ احضار و از آنها تحقیقاتی بعمل آمد.

صبح دیروز مجدداً عزیز عزیزی پدر معصومه در بازپرسی حضور یافت و تحقیقات از وی ادامه یافت و باتهام دخالت در عقد غیر قانونی باقرار قانونی بازداشت شد و روانه زندان گردید

تحقیق از سرپاسبانی که رمالی را کشته بود

زنی که رمال نتوانسته بود با جادو و طلسم نظرش را جلب کند مورد تحقیق قرار گرفت

خوانندگان محترم از ماجرای قتلی که چندروز پیش در حوالی بخش ۲۰ رویداد و سرپاسبانی بنام محمد شیرازی رمالی بنام محمود مسیحارا، ضرب کاوله از پای در آورد اطلاع دارند.

سرپاسبان محمد شیرازی

بانو مهری

صبح امروز بدنبال تحقیقات قبلی سرپاسبان مذکور باتفاق زنی که رمال نتوانسته بود با طلسمات محبت او را بسر سبان جلب کند در شعبه ۳۹ بازپرسی حاضر شد تا سئوالات بازپرس پاسخ دهد. آخر وقت امروز خبرنگار ما با آقای نهاوندی بازپرس مربوط تماس گرفت تا مبرده از امر از هر نوع مطلبی در این باره خودداری کرد و اظهار داشت «از جریان تحقیقات استنباط میشود که متهم اصلی سرپاسبان مذکور است و پرونده اتهامی وی بزودی بمحکمه فرستاده میشود ضمناً ممکن است زنی که فعلاً مورد تحقیق قرار گرفته باسپردن کفیل آزاد شود.

قتل در ملایر

خبرنگار ما از ملایر گزارش داده است:

دیروز آقاجان فرزندعلی شهرت فتحعلیان ساکن قریه (هزارجریب) برای وصول طلب خود از پسر عموی پدرش بنام رحیم فتحعلیان ۵۰ ساله که در ملایر مستخدم رئیس ثبت اسناد بوده شهر آمد و مستقیماً بمنزل رحیم رفت و هنگامیکه رحیم در منزل را باز کرد آقاجان بی مقدمه با چاقو باو حمله‌ور شده و باسه ضربه او را بسختی مجروح و فرار اختیار کرد. مجروح بلافاصله بوسیله ساکنین منزل بهداری منتقل گردید لکن در میان راه در اثر شدت جراحات وارده در گذشت

آقاجان در حین فرار بوسیله سرپاسبان حسین کارگر و پاسبان علی جعفر دستگیر و بکلانتری جلب شد و جریان باطلاع مقامات قضائی ملایر رسید متهم در کلانتری باحضور بازپرس بعمل خود اعتراف کرده اظهار داشت که از مدتها پیش مبلغ پانصد تومان از پسر عموی پدرش طلب داشته و برای وصول این مبلغ به چنین عملی مبادرت کرده است. جنازه مقتول پس از معاینه و انجام تشریفات بخاک سپرده شد و متهم اینک در زندان سر میبرد.

تصادف منجر بقتل در راه قزوین

اتومبیل شماره ۱۸۸۱۱ برانندگی حسن سعادت که باعده‌ای مسافر عازم هرشت بوده در نزدیکی قزوین با کارگری بنام فضل‌الله صادقی تصادف کرد مجروح بوسیله مامورین ژاندارمری بیمارستان قزوین منتقل شد ولی در اثر شدت جراحات وارده معالجات واقع نشده و مجروح در بیمارستان در گذشت و راننده با پرونده امر بوسیله ژاندارمری تحویل مقامات قضائی گردید.

تعطیل کلیه کافه‌های جاده‌های شمیران

بقرار اطلاع ظرف دیروز و امروز کلیه کافه‌های عرض راه شمیران «جاده قدیمی و جاده پهلوی» از طرف مامورین اداره اماکن عمومی تعطیل و از ادامه کار آنها جلوگیری شد.

این اقدام بدنبال شکایاتی که از طرف ساکنین اطراف کافه‌ها بعمل آمد صورت گرفت.

داماد زندانی

دامادی از زندان دستور خرید آئینه و شمعدان و لوازم عقد را صادر کرد تا پس از عقد از زندان آزاد شود

صبح امروز پرونده اتهامی جوان ۲۵ ساله‌ای بنام حسین درویش که شغلش کفاشی در بازار کفاشها بود در شعبه ۲ بازپرسی مورد رسیدگی قرار گرفت. این جوان متهم بود که چندی قبل دختر ۱۸ ساله‌ای بنام مرضیه باقری را اغفال کرده و مورد تجاوز قرار داده است.

چون بنظر بازپرس پس از رسیدگی محتویات پرونده اتهامی محرز شد قرار بازداشت موقت وی برای جلوگیری از تبانی صادر شده صبح امروز مرضیه دختر فریب خورده باتفاق مادرش در بازپرسی حاضر شده، از طرف بازپرس به حسین تکلیف ازدواج با مرضیه شد این پیشنهاد مورد قبول هر دو طرف واقع شد ولی حسین بر سر تعیین مهر گفتگو داشت.

و بالاخره چون تنها راه خروج از زندان حسین موکول بازدواج با دختر بود آخر وقت امروز حسین در حالیکه همراه مامور بازداشتگاه روانه زندان بود به برادر بزرگ خود مامور مرد داد که ببازار رفته و پس از خرید آئینه و شمعدان و انگشتر مقدمات انجام عقد را فراهم کند

مشهورترین کلاهبردار اروپا بدام افتاد

این جنایتکار زن جوان ثروتمندی را بطمع تصاحب ثروتش غرق کرده بود

یکی از مشهورترین کلاهبرداران اروپا بنام «روژه ابزار» که از پانزده سال قبل در متجاوز از دوست حادثه جنائی و جاسوسی و پلیسی و قاچاق شرکت داشته، هر دفعه بنحوی از چنگال مجازات گریخته است سرانجام بدام افتاد و هفته گذشته دادگاه عالی جنائی شهر «مسین» واقع در ایتالیا او را به بیست و پنج سال زندان که در واقع برای ابزار حبس ابد محسوب میشود محکوم ساخت.

ابزار که در محاکمات گوناگون مخاطره قاچاق و سرقت و کلاهبرداری شرکت داشته این دفعه باتهام قتل زن زیبا و هنرمندی بنام «اورلوسکا» محاکمه شد، چون دلائل برای اثبات جرم او کافی بود. دادگاه ویرا به بیست و پنج سال زندان محکوم نمود.

«اورلوسکا» زن جوان و زیبائی از اهالی لهستان بود که هنگام جنگ با جواهرات و اندوخته نقدی فراوان بسویس گریخت و ابزار بطمع تصاحب ثروت این زن با او طرح دوستی ریخت و ضمن گردش در ایتالیا بطرزی ماهرانه او را غرق کرد، بطوریکه تا چند ماه پس از وقوع حادثه پلیس ایتالیا این حادثه را یک تصادف معمولی میدانست و فقط مراجعه سوابق ابزار و تلاش او برای دریافت حق بیمه زن مقتول پلیس را به تحقیقات بیشتر و کشف حقیقت وادار ساخت.

ابزار قبل از محکومیت در دادگاههای ایتالیا باتهامات گوناگون در دادگاههای فرانسه و سویس و بلژیک و انگلستان هم محاکمه شده است.

واقعه ای در رشت

بقراریکه خبرنگار ما از رشت گزارش میدهد:

یکی از دائر کنندگان اماکن فساد بدادسرای رشت شکایتی تقدیم داشته و از تخلفات مامورین مربوطه دلائل و مدارکی ضمیمه پرونده کرده است ضمناً یک نوار ضبط صوت که صدای یکی از مامورین روی آن ضبط شده نیز عنوان مدرک از طرف شاکی تقدیم دادسرا گردیده است.

رسیدگی باین پرونده تا آقای آل‌نو به بازپرس ارجاع گردیده است. ولی بدین عنوان که فعلا پرونده امر در مرحله بازپرسی است از ادای هر گونه توضیحی بخبرنگار ما خودداری کرد.

خلاصه حوادث

صبح دیروز جنازه مرد هفتاد ساله‌ای که هویتش معلوم نشده در اداره پزشکی قانونی مورد معاینه قرار گرفت و علت مرگ سکته قلبی اعلام شد و جواز دفن صادر شد.

جنازه این مرد که دارای قدی متوسط و هیکلی چاق و موی سفید و سیاه میباشد تا چهل و هشت ساعت در اداره پزشکی قانونی نگاهداری خواهد شد.

* عصر دیروز زن و مرد جوانی بنام فریده و حمید در اطراف کوههای شیرپره از طرف مامورین انتظامی دستگیر و باپرونده امر تحویل دادسرا شدند

بقراریکه مامورین مربوطه اظهار داشته‌اند بانوی نامبرده دارای شوهر و سه کودک بوده است.

* مامورین ژاندارمری نارمک سلطان معروف «سلطان شله» را که در نارمک شیره خانه‌ای دائر کرده بود با پنج نفر از معتادین و یکدستگاه نگاری دستگیر و باپرونده امر بسازمان مبارزه با تریاک تحویل دادند

عروسی که از هر دو چشم و داماد ی که از هر دو پا محروم است

یکی از عروسی‌های جالب و شنیدنی دنیا اخیرا در شهر «دونکاستر» انگلستان اتفاق افتاده است. در این عروسی داماد از هر دو پا محروم بود و خانم عروس نیز از نعمت بینائی بهره‌ای نداشت.

داماد جرالد ماسکی نام دارد و در جنگ جهانی گذشته در نیروی دریائی آلمان خدمت میکرده است، ولی پاهای او در نتیجه حوادث میدان جنگ صدمه ندیده بلکه در یکی از بازداشتگاههای اسیران جنگی در افریقا بر اثر نیش مار مجبور بقطع یکی از پاهای او شدند و پای دیگرش بر اثر حادثه اتومبیل مصدوم و اخیرا قطع گردید.

شیرلی همسر ۲۴ ساله جرالد که از نعمت بینائی محروم است در بیمارستان با او آشنا شد و این زن و شوهر جوان امیدوارند که با همکاری یکدیگر نواقص طبیعی خود را جبران کرده، زندگی آرام و راحتی برای خود بوجود بیاورند.

مقتول بیگناهی که کسی او را نمیشناسد

یکی از اسرار آمیزترین جنایات دنیا که در عین حال یکی از فجیع‌ترین جنایات سال بشمار میاید اخیرا در شهر فیلادلفی اتفاق افتاده است. قربانی این جنایت کودک چهار یا پنج ساله ایست که هنوز هویت او برای هیچکس فاش نشده و همین موضوع کشف علت جنایت و دستگیری مرتکبین قتل را مشکلتر ساخته است.

این کودک خردسال را زنده در داخل صندوقی نهاده و سر آنرا بسته بودند ضرباتی که به سر و بدن طفل وارد آمده نشان میداد که وی قبل از اینکه در صندوق نهاده شود مضروب گردیده ولی زخمهای دیگر بدن او که نشانه تلاش وی برای شکست صندوق بوده است نشان میدهد که کودک بیگناه ساعتها در داخل صندوق زنده بوده است.

روی جسد، چند روز پس از وقوع جنایت کشف شد، ولی هیچگونه علامتی که بکشف هویت طفل مقتول و تعقیب قاتل او کمک کند بدست نیامده و باوجود انتشار عکسهای کودک ناشناس در جراید و مجلات آمریکا هنوز کسی موفق بشناختن او نشده است.

محکومیت نعلت دائر کردن شیره خانه

روز گذشته شعبه ۱۵ دادگاه جنحه بریاست آقای صمد چوبک بپرونده اتهامی شخصی بنام عبدالحسین فرزند حسن که چندی قبل از طرف مامورین کلانتری ۶ باتهام دائر کردن شیره کشخانه دستگیر و تحت تعقیب قرار گرفته بود رسیدگی کرد. دادگاه با توجه بسوابق متهم و برای بیکسال زندان و پرداخت هزینه دادرسی محکوم کرد همچنین شعبه ۶ دادگاه جنحه نقی فرزند قاسم گرجی را باتهام دائر کردن شیره خانه بچهار ماه و نیم زندان تادیبی و پرداخت یکهزار ریال هزینه دادرسی محکوم کرد.

توضیح

در دو شماره گذشته که عکس مراسم تجلیل از افسران ژاندارمری بچاپ رسیده بود در گراور مربوطه تیمسار گلپیرا و افسران شاغل ژاندارمری دیده میشوند و مجسمه‌ای که بافسران بازنشسته اهداء گردید از برنز بوسیله آقای لطفی یکی از کارمندان ژاندارمری ساخته شده است که مراتب بدینوسیله توضیح داده میشود

حکم، حکم کیست ؟

رانندگان بخوبی میدانند که ترمز همیشه بفرمان آنان نیست. رانندگان محتاط و مجرب هرگز سرنوشت خود و دیگران را بدست ترمز نمیسپارند

آگهی راجع بخرید زمین برای پست ترانسفورماتور

در تعقیب آگهی شماره ۱۲ر۸۲۱۶ر۲۲۷۴۹ - ۱ر۱۰ر۳۶ راجع بخریداری محل‌های پست ترانسفورماتور براساس قانون توسعه معابر باستحضار عموم میرساند.

چون مراجعه مالکین شهرداری و ملاحظه صورت محلها برای بعضی از مراجعین میسر نبود اینک مراتب زیر تصریحاً اعلام میگردد.

۱ - منطقه انتخاب محل هر پست در زیر تعیین شده است

۲ - در هر منطقه محل پست با مساحت تقریبی ۵۰ متر مربع خواهد بود.

۳ - محل پست باید مشرف بخیابان یا کوچه عمومی باشد که مامورین بتوانند بآسانی بازدید و کار خود را انجام دهند.

۴ - محل مزبور حداقل باید پنج متر بخیابان یا کوچه دارای بر باشد.

۱ - کوچه آصف مقابل کوچه حکیم جنب مسجد
۲ - خیابان شهباز روبروی خیابان ادب الممالک
۳ - « باستان جنوب کوچه خوشبین
۴ - تقاطع خیابان باستان و حشمت الدوله
۵ - « « حشمت الدوله و پروین
۶ - خیابان ساسان روبروی ناهید
۷ - تقاطع خیابان جمشید به فرصت
۸ - « « « و کوچه کبو
۹ - امیر آباد تقاطع اسپرس و خیابان نو
۱۰ - تقاطع خیابانهای شاهرضا و ۴۰ متری نواب
۱۱ - امتداد خیابان خوش شمال جاده مخصوص
۱۲ - تقاطع شاهرضا و خوش
۱۳ - جاده مخصوص ضلع شمالی جاده طرشت
۱۴ - تقاطع خیابان آذربایجان و خوش
۱۵ - « « چهل متری نواب و ۲۰ متری شهرداری
۱۶ - امتداد فیشر آباد خیابان مقابل خیابان مولائی
۱۷ - تقاطع نحاس پاشا و کامران زاویه جنوب شرقی
۱۸ - تقاطع فیشر آباد و نیکوز او به شمال غربی
۱۹ - تقاطع فیشر آباد و کوچه کامل جنوب شرقی
۲۰ - تقاطع شاهرضا بوسف آباد جنوب شرقی
۲۱ - شمال تخت جمشید زاویه شمال غربی
۲۲ - تقاطع بهجت آباد و زمرد شمال غربی
۲۳ - محوطه منبع آب بهجت آباد جنوب بخچال موجود
۲۴ - انتهای خیابان الهیه محل تقاطع خیابان شمالی زاویه جنوب شرقی
۲۵ - تقاطع فردوسی و سوم اسفند جنوب غربی
۲۶ - « « و چرچیل « «
۲۷ - « شاه و کوچه یغما جنوب شرقی
۲۸ - « رازی و کوچه هاتف خیابان رازی
۲۹ - « چرچیل و رازی
۳۰ - « جامی و رازی
۳۱ - خیابان صفی علیشاه جنوب هدایت
۳۲ - تقاطع شاه آباد کوچه سدهاشم
۳۳ - خیابان استانبول پاساژ فرخ انتهای پاساژ
۳۴ - تقاطع خانقاه و سعدی
۳۵ - تقاطع عمر خیام و خانقاه شمال غربی
۳۶ - لاله‌زار کوچه خندان تر دیک کالج سن لوئی
۳۷ - خیابان امیر خان سردار کوچه اول بن بست
۳۸ - چهارراه شبخان خیابان خواجه نظام الملک
۳۹ - تقاطع خواجه نظام الملک، عظیم پور
۴۰ - تقاطع خیابان های شمیران و لشکر جنوب شرقی
۴۱ - تقاطع خیابانهای نظام آباد و کوچه حمام نو جنوب شرقی
۴۲ - « « گرگان و موقر جنوب شرقی
۴۳ - « « آمل و کوچه بجنورد
۴۴ - خیابان بهارستان کوچه پشت مسجد روبروی کوچه خشایار
۴۵ - تقاطع خیابان عباسی و کوچه عظیمی جنوب شرقی
۴۶ - خیابان ایران کوچه والی شمال کوچه
۴۷ - تقاطع ژاله و وحید دست گردی شمال شرقی
۴۸ - تقاطع زرین نعل و کوچه جهانی شمال غربی
۴۹ - تقاطع ژاله و کوچه ناصر آذری شمال شرقی
۵۰ - خیابان فخر آباد شرق فخر آباد فرعی
۵۱ - تقاطع شاهرخ و گلزار جنب گورستان ارامنه
۵۲ - تقاطع خیابان قزوین و نواب
۵۳ - پشت باغشاه مقابل خیابان شاهرخ
۵۴ - تقاطع پهلوی و بازارچه کربلائی صاحب علی
۵۵ - تقاطع باستیون غربی و بازارچه کربلائی عباسعلی
۵۶ - خیابان سیمتری روبروی کوچه قنات
۵۷ - خیابان سراب وزیر انتهای کوچه قوامی
۵۸ - تقاطع خیابان پهلوی و کوچه سام شمال غربی
۵۹ - تقاطع خیابان پهلوی و کوچه فردوسی جنوب شرقی
۶۰ - خیابان بوذرجمهری کوچه عودلاجان شمال غربی
۶۱ - تقاطع خیابان امیر کبیر و امین دربار جنوب غربی
۶۲ - تقاط کوچه ناظم و کوچه صدر اعظم شمال غربی
۶۳ - تقاطع بوذرجمهری و کوچه طباطبائی شمال غربی
۶۴ - کوچه آب منگل روبروی کوچه دانش
۶۵ - تقاطع کوچه حمام کاشی (حمام خانه) و بازارچه نایب السلطنه
۶۶ - خیابان سیروس جنوب کوچه هوشیار
۶۷ - خیابان شهباز بیست متر شمال کوچه دکتر اللهی
۶۸ - تقاطع خیابان ایران مهر و صفا شمال غربی
۶۹ - تقاطع خیابان سیروس و کوچه پشت سبد اسماعیل
۷۰ - بازار مسگرها جنوب کوچه غریبان انتهای بن بست اولی
۷۱ - تقاطع بازار عباس آباد و کوچه ایلچی
۷۲ - خیابان مولوی روبروی کوچه شاد
۷۳ - خیابان خیام شمال کوچه مافها
۷۴ - بازارچه قوام الدوله نبش کوچه دکتر کافی
۷۵ - سرپل امامزاده حسن اول کوچه بلورسازی
۷۶ - خیابان اعتماد الاسلام کوچه خیام
۷۷ - خیابان اورنگ کوچه جمشید به
۷۸ - تقاطع خیابان نواب و شکوفه جنوب غربی
۷۹ - خیابان نواب و کوچه شهباز جنوب غربی
۸۰ - تقاطع خیابانهای بهر کرج و انتهای غرب اولین کوچه
۸۱ - « « کاخ و کوچه ماه شمال کوچه
۸۲ - « « پهلوی و ایرانشهر جنوب غربی
۸۳ - « « ابرانشهر و کوچه خورشید جنوب غربی
۸۴ - تخت جمشید جنوب غربی استودیو پارس فیلم
۸۵ - تقاطع کاخ و بزرگمهر شمال شرقی
۸۶ - شمال غربی میدان جلالیه
۸۷ - خیابان شرق جلالیه (خیابان سهیلی) روبروی ضلع جنوبی ساختمان
۸۸ - خیابان جنوبی محوطه تصفیه آب چهار راه
۸۹ - تقاطع خیابانهای شمیران و صبا شمال غربی
۹۰ - تقاطع خیابانهای شمیران و کوچه نقدی جنوب غربی
۹۱ - « « شیراز و کوچه زنده دل شمال غربی
۹۲ - « « شاهرضا و روزولت
۹۳ - « « تخت جمشید و روزولت جنوب غربی
۹۴ - خیابان روزولت روبروی کوچه اردیبهشت
۹۵ - امتداد روزولت مقابل خیابان جنوبی خیابان اسعد جنوب شرقی
۹۶ - شمال شرقی انبارهای فیشر آباد کوچه ملک المتکلمین
۹۷ - خیابان ابرانشهر کوچه شرقی زاویه جنوب غربی
۹۸ - امتداد خیابان شرقی انبارهای فیشر آباد دسی متری عباس آباد
۹۹ - خیابان رامسر مقابل کوچه خزانه
۱۰۰ - خیابان عارف کوچه رضائیان

آ - ۳۲۰۰۴ — شهردار تهران

۱-۱۰ — ۱-۳۰۰۵۸

آ - ۳۲۰۸۴

مجلس سنا

بقیه از صفحه اول

کیلومتر ۱٫۰۵ ریال بود حال آنکه درسال جاری به ۱٫۳۵ ریال بالغ گردیده است.

درظرف همین دوره ده ساله حداقل دستمزد از ۳۶ ریال درروز به ۷۴ ریال افزایش یافته است درعین حال بالارفتن تدریجی حجم فروش موادنفتی درهرسال نسبت بسال قبل زیان شرکت را درپخش مواد نفتی تقریباً افزایش داده است

بااینکه اقدامات موثر و قاطع شرکت ملی نفت ازطریق احداث خط لوله بمیزان قابل ملاحظه ای درهزینه حمل و نقل تقلیل داده وخواهد داد واین ترتیب قسمت قابل ملاحظه از زیان پخش جبران خواهد شد بقیه آن میبایستی ازراه عرضه مواد نفتی بقیمت بالاتر تامین میگردید.

ب-زیان فاحش پخش نفت شرکت اجازه نمیداد بتوسعه سازمان فروش داخلی مبادرت کند بطوریکه درغالب نقاط دور افتاده کشور نفت به بهائی بالاتر از آنچه شرکت تعیین کرده بفروش میرسید باجبران زیانی که بعمل آمده شرکت خواهد توانست باایجاد نمایندگیها و فروشندگیها نفت رابکلیه نقاط کشور برساند وبقیمت مناسب دردسترس مردم بگذارد.

ج-زیان شرکت از فروش نفت سفید مصرفی سال آتی بنرخ سابق به ۳۶ میلیون تومان بالغ میشد که درحدود ۳۳ میلیون تومان آن باافزایش قیمت تعدیل شده است اگر این مبلغ بین ۲۰ میلیون نفر نفوس ایران تقسیم شود برای هرفرد ۱۶٫۵ ریال در سال یا کمتر از ۱٫۴۰ ریال درماه و برای یك خانواده پنجنفری ۸۲ ریال درسال ویاهفت ریال درماه تمام می شود والبته اضافه هزینه فوق الذکر درمورد افراد طبقه سوم خیلی کمتر ودرمورد متمکنین به نسبت مصرف زیادتر است وطبیعی است کسانیکه تمکن آنها اجازه میدهد حرارت زمستانی، طبیخ و آب گرم خود را بامصرف نفت تامین نمایند بایدقسمت بیشتری از زیان فوق الذکر راجبران کنندوخارج ازانصاف نخواهد بود که بهای قسمتی از نفت مصرفی آنها ازصندوق دولت پرداخت نشود.

د-اینکه سئوال فرموده اید چرا در اتخاذ چنین تصمیمی نظر شورای عالی نفت که نمایندگان مجلسین در آن عضویت دارند جلب شده است توجه سناتور محترم رابه بند الف ماده ۴۲ قانون اساسنامه شرکت ملی نفت جلب مینمایم که بموجب آن جزء تعیین وظایف هیئت مدیره صراحتا قیدشده که سیاست کلی فروش وپخش موادنفتی وانعقاد قراردادهای اینگونه معاملات چه بامشتریان داخلی چه با مشتریان خارج از ایران وتعیین قیمتها اعم ازخورده فروشی وعمده فروشی از وظایف هیئت مدیره است واساسنامه مذکور تکلیف خاصی برای مراجعه بشورایعالی دراینمورد مقرر نکرده است.

سئوال دوم- چه مقدار نفت درسال گذشته دراستانهای مختلف کشور توزیع شده و وسیله حمل ونقل درهریك ازاستانها چه بوده است؟

درپاسخ سئوال دوم سناتور محترم چنانچه مقصود ازکلمه نفت بطور اعم موادنفتی عمده پنجگانه میباشد مصرف نواحی پخش در سال مالی ۳۶-۱۳۳۵ جمعاً ۲٫۱۱۷٫۷۰۰ متر مکعب بوده است ووسیله حمل مواد نفتی در کشور نیز بشرح زیر بوده است:

بوسیله لوله: آبادان، اهواز، مسجد سلیمان- اهواز، نفت شاه - کرمانشاه - نفت شاه و کلاتر.

بوسیله راه آهن: اهواز - قم، قم- تهران قسمت اعظم بوسیله راه آهن تاحدی که قدرت کشش آن اجازه میداده است.

بوسیله دریا: آبادان بکلیهٔ بنادر خلیج فارس.

بوسیله رودخانه: آبادان- اهواز فقط برای مواد مظروف.

بوسیله نفتکش: درکلیه خطوطی که استفاده از وسائل فوق ممکن نبود و باآن وسایل قدرت حمل و کشش بیشتری نداشته اند.

سئوال سوم- برای توزیع تقریباً ۹۷ میلیون مواد نفتی بچه مناسبت زائد بر شصت وچند میلیون تومان هزینه اداری و توزیع میشود؟

درسال مالی ۳۶-۱۳۳۵ (۱۹۵۷) جمع بهای تمام شده موادنفتی درمیداء (بهای خریداری از شرکتهای عامل در خوزستان وبهای تمام شده در کرمانشاه) ۹۷۲ میلیون ریال ورقم هزینه ۶۳۹ میلیون ریال شرح زیر پیش بینی شده است:

هزینه اداری ۱۸۱ میلیون ریال هزینه مستقیم انبارهای پخش ۲۵۶ هزینه مستقیم جایگاهها ۷۷ کارمزد کارگران و فروشندگان ۲۰ ضایعات مربوط بر تشتی ۲۲ هزینه مستقیم تحویل سوخت به هواپیما ۲۷ استهلاك تاسیسات سوای لوله ۴۶ هزینه بارگیری درمبداء ۱۰ وجمع کل ۶۳۹ میلیون ریال است.

بطوریکه ملاحظه میفرمایند هزینه واقعی اداری فروش موادنفتی که برای سال مورد نظر به ۳۴۳۰۰۰ متر مکعب برآورد شده فقط ۱۸۱ میلیون ریال میباشد.

این مبلغ برای هر لیتر معادل ۷۷ ر. ریال باباتوجه بجمع کل مخارج پیش بینی شده سال که ۳۹۲۱ میلیون ریال است معادل با ۴٫۶ درصد خواهد بود

بامقایسه باارقامی که درموردسازمان های مشابه درسایر کشورها دردست است این مبلغ هزینه بسیار نازل میباشد

سئوال چهارم- ریال ادعائی شرکت نفت که منتهی باضافه کردن بهای موادنفتی گردیده درچه مواردی است و اقلام کامل ۳۹۲ میلیون ریال بودجه شرکت ملی نفت که درمصاحبه مدیر بازرگانی مندرج است تعیین فرمایند:

درصورتیکه نرخهای سابق بقوت خود باقی میماند زیان پخش داخلی بر مبنای فروش پیش بینی شده سال مالی آینده ۳۶-۱۳۳۷ (سال ۱۹۵۸) از اینقرار بود: بنزین هواپیمائی ۱۵ میلیون ریال نفت سفید ۳۶۰ نفت گاز ۲۶، نفت کوره ۲۳۵ قیر ۱۷ میلیون ریال وجمع کل ۶۵۳ میلیون ریال است

اقلام هزینه ۳۹۲ میلیون تومان مربوط بسال مالی ۳۵-۱۳۳۶ (۱۹۵۷) بشرح زیر است:

بهای ۲٫۳۴۳٫۰۰۰ متر مکعب در مبداء ۹۷۲ میلیون ریال بهای ظروف ۲۱۶ میلیون ریال حمل ونقل ۲۰۹۴ سایر هزینه ۶۳۹ وجمع کل ۳۹۲۱ میلیون ریال است.

هستند طبقاتی که...

آقای لسانی گفت:

آقایان بخاطر دارند که نمایندگان شرکت ملی نفت وشاید هم رئیس هیئت مدیره شرکت گفته اند تفاوت قیمت نفت بنسبت چهاروپنج در هزار است. بنده ریاضی دان نیستم ولی یکجمله ساده ای رامیتوانم عرض کنم: نفت سفید رابنا براعلانی که شده بود میفروختند ۲ قران و ۳ شاهی که، حالا میفروشند ۲ قران وسی صنار ونسبت ۹ شاهی به یکقران و ۱۷ شاهی تقریبا ۲۴ درصد میشود وبعلاوه ازمبلغ یکریال و ۱۷ شاهی بنابااعلام مقامات وزارت دارائی مبلغی درحدود ۱۷ شاهی عوارض ومالیات است ویکریال شرکت نفت میرسید. بنابراین وقتی براین یکریال ۹ شاهی اضافه شود تفاوت معامله تقریبا ۵۰ درصد میشود چهاروپنج درهزار.

آقایان اعضای هیئت مدیره شرکت ملی نفت خوشبختانه براثر ملی شدن صنعت نفت پول زیادی دراختیار دارند وقدری برایشان مشکل است تصور کنند که طبقاتی هم هستند که تفاوت قیمت نفت سفید وروزندگی آنها مؤثر است.

وزیر دارائی فرمودند ۳۶ میلیون تومان ازجهت کرایه حمل نفت سفید ضرر شرکت بود که بااین اضافه قیمت ضرر فوق جبران میگردد.

یك گز ارش...

دراینوقت آقای لسانی قسمتی از گزارشی را که ازطرف شرکت ملی نفت قبل از شروع بلوله کشی انتشار یافته بود بشرح زیر قرائت کرد:

بزرگترین مسئله توزیع موادنفتی در داخله کشور مسئله حمل ونقل است که نظر بوسعت کشور ودوری نقاط مصرف کننده ازمبادی حمل سیار گران تمام میشود ویکی ازعواملی که باعث زیان شرکت ملی نفت میگردد همین موضوع حمل ونقل است

قسمت عمده حمل ونقل موادنفتی درمسیر راه آهن باراه آهن انجام میگردد ودرائر افزایش تعرفه راه آهن درسال ۱۳۳۳ نرخ های حمل موادنفتی افزایش یافته است.

واین افزایش نرخ سالیانه درحدود سه صد میلیون ریال بمخارج حمل ونقل افزوده است چون حمل ونقل باراه آهن محدود بنقاطی است که درطول خط واقعند مصرف بقیه نقاط کشور بوسیله کامیون انجام میگردد ودرحال حاضر در حدود ۱۴۰۰ دستگاه کامیون نفت کش و ۵۰۰ کامیون عادی دراین کار مشغولند اداره این ۴۰۰ دستگاه نفتکش متعلق بخود شرکت ملی است وبقیه متعلق باشخاص میگردد است که باشرکت قرارداد دارند نرخ متوسط حمل موادنفتی بی ظرف با کامیون درحدود هرتن کیلومتر ۲٫۲۰ ریال است قسمتی ازموادنفتی درورودخانه کارون ودرخلیج فارس بوسیله کشتی های شرکت حمل میشود که درحال حاضر دارای نواقصی است وشرکت درصدد رفع آن میباشد.

برای پائین آوردن هزینه حمل ونقل شرکت ملی نفت مطالعات دقیق وطولانی بعمل آورده وباین نتیجه رسیده است که فقط باساختن خط لوله میتوان به نتیجه مطلوب رسید وبهمین سبب دراول ۱۳۳۴ بااجازه دولت وتصویب شورایعالی نفت اقدام بساختمان خط لوله سرتاسری ازاهواز بتهران نموده است که مخارج آن ازهر حیث (خرید مصالح وحمل ونقل ونصب وخرید زمین ونظارت وغیره) بالغ بر ۲۹۰۰ میلیون ریال خواهد شد.

نظری بارقام زیر موجه بودن وحتی ضرورت این اقدام را بخوبی ثابت مینماید مقدار کل موادنفتی که درسال اول شروع بکار لوله کشی باید برای حمل به نقاط مختلف کشور بطهران ونقاط بین راه حمل گردد

۹۶۱٫۰۰۰٫۰۰۰ کیلومتر

۱- درصورتیکه خط لوله نباشد کرایه حمل این مقدار مواد عبارت خواهد بود از

حمل باراه آهن درحدود ۶۵۰ میلیون تن کیلومتر ۸۳۰۰۰۰۰۰۰ ریال

حمل باکامیون درحدود ۳۱۴ میلیون تن کیلومتر فی ۲ ریال

۶۲۸۰۰۰۰۰۰ ریال

جمع ۱٫۴۰۸٫۰۰۰٫۰۰۰ ریال

۲- درصورتیکه خط لوله بکار افتد مخارج همان مواد شرح زیر خواهد بود.

حمل ونقل قسمتی باراه آهن (نفت کوره) ۱۰۳۰۰۰۰۰۰ ریال

نگاهداری خط لوله ودرصد استهلاك و ۵ درصد سود سرمایه

۴۷۵۰۰۰۰۰۰ ریال

جمع ۶۲۸۰۰۰۰۰۰ ریال

بدین ترتیب باوجود استهلاك وبهره سرمایه سالیانه مبلغ ۲۰٫۰۰۰٫۰۰۰ ریال در مخارج صرفه جوئی شده است واگر استهلاك وبهره سرمایه درنظر گرفته نشود میزان صرفه جوئی مبلغ:

۱٫۲۶۸٫۰۰۰٫۰۰۰ بالغ خواهد شد

ودرحقیقت میزان کل صرفه جوئی در دوسال ونیم اول کافی برای پرداخت تمام مخارج ساختمان خط لوله خواهد بود و ذکر این نکته نیز لازم است که بطوریکه عملا درمورد سایر خطوط لوله نفت کشور مشاهده شده است عمر خط لوله از ۲۰ سال هم بیشتر میباشد.

مشخصات خط لوله

خط لوله که دردست ساختمان است بقطر ده اینچ وطول آن ازاهواز تا تهران درحدود ۸۲۵ کیلومتر میباشد.

این خط لوله فعلا دارای تلمبه خانه ایست که قدرت انتقال یکمیلیون ویکصد هزار تن موادنفتی رادرسال دارامیباشد و بعد ها که مصرف نفت افزایش مییابد می- توان باساختمان ۸ تلمبه خانه اضافی که مخارج آن درحدود بیست وپنج میلیون تومان خواهد بود قدرت انتقال این خط را تادو میلیون ونیم تن درسال بالا برد.

اگر بنا باشد هر روزی دراین مملکت هردستگاهی برای تحمیل یك فکری بمردم دریاغ بهشت نشان بدهد ویك خرج گزافی گردن خزانه بگذارد وآخر الامر هم نتیجه معکوس بگیرد بهتر آنست که این دستگاهها اصلا وجود نداشته باشند.

شما ۴۰۰ میلیون تومان ازاین ملت فقیر گرفته اید ولوله کشیده اید حالا که لوله- کشی تمام شده دراین سرسیاه زمستان قیمت موادنفتی رابالا میبرید ومنفر مائید از بابت این اضافه بها هر نفری یك قران وصنار میرسد. چراخست میکنید و اجازه نمیدهید بااین یکقران وصنارها ۳۶ میلیون ضرر شرکت جبران شود؟!

فرمودند میزان نفتی که درسال ۳۵ و ۳۶ مصرف شده است ۲ میلیون و ۸۷۷ هزار متر مکعب است که آقایان اطلاع دارید متر مکعب از تن کمتر است.

بنده ازراه آهن سئوال کردم که درسال گذشته چه مقدار موادنفتی بوسیله راه آهن حمل شده، گفتند یك میلیون وچهارصد هزار تن تعجب کردم وگفتم: این خیلی است.

گفتند سیصد هزار تن از این یك میلیون وچهارصد هزار تن برای خودما بوده ویك میلیون وصد هزار تن مال شرکت نفت.

کرایه راه آهن تقریبا ۸۰ درصد ارزانتر از کرایه نفتکش وسایر وسائط نقلیه است مضافا باینکه کرایه موادنفتی کمکی به راه آهن شماست واگر این کمك نباشد راه آهن ضرر میکند.

ازطرف دیگر لوله، باپنج تلمبه خانه نظر فیت ۱ میلیون ویکصد هزار تن نفت دارد، بااضافه کردن ۸ تلمبه خانه مبلغ ۲۵ میلیون تومان ظرفیت این رقم به ۲ میلیون ونیم تن میرسد. راه آهن هم که کرایه اش باین ارزانی است پس چطور این حساب درآمده است؟

حالا که لوله را کشیده اید، خرج گزاف را کرده اید، دراین سرسیاه زمستان هم قیمت موادنفتی را بالا برده اید!

نفت و پیرزنها...

آقای وزیر دارائی جمله ای فرمودند که اتفاقاً بنده میخواستم عرض کنم.

فرمودند نفت دردسترس همه مردم نیست اتفاقا من از بنادر جنوب نامه هائی دارم که مردم نوشته اند نفت درآن نواحی جیره بندی است وروسای ادارات ومتنفذین جیره را تقسیم میکنند وبه پیرزن وبیوه زن دهاتی چیزی نمیرسد

ظرف این چندروز هم که این سئوال را تقدیم کرده ام نامه هائی از بعضی دهستانها وبخشها رسیده وهمین گله را کرده اند.

حالا بما وعده میدهند که ما میرویم در این دهستانها وبخشها که نفت بآنها نمیرسد فروشگاه درست میکنیم از آقای وزیر دارائی خواهش میکنم تشریف ببرند بهمین قلهك وملاحظه بفرمایند فروشگاهیکه درقلهك ساخته میشود چگونه باسنگ مرمر وکاشی بالا میرود اگر این پولها را بگیرند باز هم برای پیرزن وبیوه زن نفت تهیه نمیشد دیلکه عمارت ۱۸ طبقه شرکت ملی نفت بالا میرود و فروشگاه سنگ مرمر درست میکنند.

شرکت سابق نفت یك استاندارد هائی داشته است برای ساختمان فروشگاهها، این استانداردها بااستاندارد فروشگاه هائی که فعلا ساخته میشود مقایسه فرمائید ببینید تفاوت راه از کجاست تا بکجا

بنده این مثال را آوردم که ملاحظه فرمائید وقتی برای ساختمان چهار تا پمپ چنین گشاد باز بهائی میشود درسایر موارد چه میشود. مشت نمونه خروار است.

تحمل کنید...

جمله ای بنظر ایشان عجیب آمد که چطور ما ۳۶ میلیون تومان ضرر را تحمل کنیم؟

برای اطلاعشان عرض میکنم وزارت کشاورزی امریکا ۱۲ میلیارد دلار مواد غله ومیوه وغیره میخرد وبیش از ۷ میلیارد میتواند بفروشد ۵ میلیارد ضرر آنرا تحمل میکند برای آنکه طبقه- کشاورز را حمایت و نگهداری کند.

پریروز باین ملت ایران میگفتند اگر نفت ملی شود روزی یك چلیك نفت میآورند درخانه ها میدهند، حالا عرض آن روزی یك چلیك نفت قیمت مواد نفتی را هم بالا برده اند.

شما که ۷۰ میلیون لیره ازاین نفت که متعلق بمردم است میگیرید بفرض محال که ۳۶ میلیون ضرر آنرا تحمل کنید چه اشکال دارد؟

ارقام وجدولهائی را که آقای وزیر دارائی داده اند بنده بعد آمطالعه میکنم وخدمتشان درآن خصوص مذاکره میکنم اما یك نکته بعنوان تذکر عرض میکنم که شما اگر اصرار دارید ضرر موردادعای خودتان راجبران کنید ازطریق گران کردن همان قسمت ازموادنفتی که مردم متعین میخرند تامین کنید وکاری کنید که نفت سفید یعنی نفت مورد مصرف مردم ازگرانی استثنا شود.

اگر ممکن شود نفت سفید وبنزین وسایط نقلیه کرایه ای را مستثنی کنید و اگر ممکن نشد لااقل همان نفت سفید را را استثنا کنید.

این گرانی باعث نارضایتی مردم شده است، درحالیکه من عقیده دارم بایستی دولتها توجه کنند که مردم چه میخواهند وسعی کنند درحدود امکان اسباب راحتی مردم رافراهم کنند نه آنکه بااین قبیل تصمیمات بر نارضایتی ها بیافزایند.

چند رقم...

آقای ناصر وزیر دارائی مجددا اظهار داشت: خیلی متشکرم ازجناب آقای لسانی که فرمودند بعداز آنکه جدولهائی را که خدمتشان تقدیم کردم مطالعه فرمودند با بنده و شرکت ملی نفت تماس خواهند گرفت و نظریاتشان را مرحمت خواهند کرد.

چون ایشان فرمودند اهل ریاضی نیستند بنده که قدری دراین قسمت اطلاع دارم میخواستم چند عدد ورقم خدمتشان عرض کنم.

شرکت ملی نفت بر رو بهم ۶۵ میلیون با ۷۰ میلیون تومان ضرر فروش موادنفتی را میخواهد جبران کند.

اگر مقصود ملت ایران است یعنی ۲۰ میلیون جمعیت این مملکت این بیست میلیون نفوس بایستی تحمل ۶۵ میلیون تومان ضرر را بکنند (لسانی- حتی بعداز لوله کشی) درهر صورت لوله کشی عملی

بقیه در صفحه چهاردهم

خروج

آقای دکتر علی آبادی استاد دانشگاه صبح امروز برای مطالعات علمی بآمریکا عزیمت نمود.

ده روز مهلت

برای رفع اختلاف برقهای خصوصی باشهرداری

دیشب جلسه شورای عالی برق تهران باحضور شهردار تهران وآقای خوئی رئیس اتحادیه کارهای خصوصی برق درشهرداری تشکیل شد. دراین جلسه پیرامون اختلافات شهرداری تهران بابنگاههای برق خصوصی مذاکراتی صورت گرفت وآقای سرلشکر دولو شهردار تهران لزوم مرتفع ساختن نواقص فنی کارخانه های برق واسترداد وام مردم ومطالبات شهرداری را تاکید کرد.

کارخانه های برق خصوصی میگویند کلیه بدهی خودرا بشهرداری تهران طبق دفاتر واسناد موجود پرداخت کرده اند و همچنین طبق نامه مربوطه برق های خصوصی نباید وام استرداد کنند. ولی شهرداری تهران میگوید بنگاههای خصوصی برق مبلغ ۵۰ میلیون ریال بابت مالیاتی که ازمردم گرفته اند شهرداری بدهی دارند. وپولهائی راهم که بعنوان وام دریافت داشته اند مانند بنگاه کل برق باید مسترد دارند.

درجلسه دیشب بین طرفین توافق شد وبنگاههای برق خصوصی حاضر شدند ظرف ده روز اختلاف خودرا باشهرداری تهران حل کنند.

شهرداری وزارتکشور مشغول تنظیم آئین نامه جدید برقهای خصوصی تهران هستند که طبق آن بنگاهها موظف هستند که وام اهالی را مسترد کنند.

نمایشگاه نقاشی مهرگان

باشرکت چهل نفر ازهنرمندان معاصر

چهل نفر ازهنرمندان نقاش- مینیاتوریست - مجسمه ساز درنمایشگاه نقاشی باشگاه مهرگان شرکت نموده اند.

این نمایشگاه تا بیستم دیماه ادامه دارد.

ورود برای علاقمندان از ساعت چهارو نیم تاهشت بعداز ظهر هرروز آزاد است

نشانی: خیابان لاله زار نو - نرسیده بسینما کریستال کوچه کاخ

آ-۲۲۱۹۷

بانهایت تاسف وتاثر درگذشت ناگهانی **آقای محمود دیلقانی** را که ازمردان شریف وپاکدامن شهرستان کرج بوده اند باطلاع دوستان و خویشاوندان میرساند مجلس ترحیم فقید سعید ازساعت ۲ تا ۵ بعدازظهر روزجمعه ۱۳ دیماه جاری درمسجد سرپل کرج منعقد است که باشرکت خود روح آنمرحوم راشاد فرمائید

هوشنك زرین پناه - حاج علی اکبر حاجی آبادی
پرویز طوافی - حسین وام بخش - حسن حاجی آبادی
حاج محمد زکیخانی - عبدالجواد اویسی - حاج غلام زکیخانی

آ-۲۲۵۴۳

بعموم بازماندگان آنمرحوم مصیبت وارده را تسلیت میدهیم

آگهی های تسلیت

بانهایت تاسف درگذشت مرحوم حاج محمد اسماعیل فرازیان را بعموم بازماندگان آنمرحوم تسلیت میگوئیم.

حاج حیدر مستفید - حاج میر اسماعیل قالدان - حسین اشتری - محمدعلی مستفید آ-۳۲۱۵۴

دوست عزیزم آقای عباس خلیلی تهرانی

بانهایت تاسف فوت جانگداز وناهنگام همسر ناکامتان رابشما ومادر داغدیده اش تسلیت عرض مینمایم. آ-۳۲۱۱۸ **غلامحسین بازرگانی**

باکمال تأسف مصیبت وارده را بسرکار بانو دخت ایران سمیعی و فامیل محترم رامید وسمیعی تسلیت عرض سعادت وسلامتی عموم را خواستار وملت کسالت از تسلیت حضوری معذورم آ-۲۲۳۶۳ **ادیب الملوك افطسی**

باکمال تأسف وتاثر مصیبت وارده را بخانواده محترم اردافی مخصوصاً جناب آقای مهندس خسرو اردافی تسلیت عرض میکنم.

آ-۲۲۳۷۳ **مهندس اسدالله بیگلری**

عموم دکتران ومهندسین موسسه سرمسازی رازی حضارك مصیبت وارده رابخاندان رفیعی مخصوصا بریاست محترم موسسه رازی جناب آقای دکتر عزیز رفیعی وآقای دکتر محمدرضا رفیعی تسلیت عرض مینمایند.

دکتر میرشمسی - دکتر رامیار - دکتر رضوی
دکتر سهراب - دکتر صادقی - دکتر خطیب شهیدی
دکتر تسلیمی - دکتر استرآبادی - دکتر خلیلی
دکتر نظری - دکتر محب زاده - دکتر اردلان - دکتر مقامی - دکتر اردهالی - دکتر فاخری - دکتر انتصار
دکتر حضرتی - دکتر لطیفی - مهندس اقداشی - مهندس رحیمی - دکتر نوری - دکتر منحوری - دکتر طوسی
دکتر گرور آ-۲۲۳۷۵

بانك ملیا تاثر ضایعه اسفناك که منجر بفوت شادروان اسداله داودی شده به بازماندگان آنمرحوم خصوصا آقایان مهدی داودی واحمد داودی تسلیت عرض میکنیم. آ-۳۲۰۰۶

شاهرود- سیداحمد موسوی بانك ملی - مهدی محمدی

جناب آقای مظفر امیری

باکمال تاسف ضایعه درگذشت شادروان بانو گوهر السلطنه پناهی رابعموم بازماندگان آنمرحومه خصوصا جنابعالی وخاندان معظم پناهی وامیری تسلیت عرض مینمایند آ-۲۲۳۵۷ **حسین درود**

سرکار سروان هوشیر

مصیبت وارده بآنجناب راتسلیت عرض نموده وبقاء خاندان شریف هوشیر رااز خداوند بزرگ مسئلت مینماید

آ-۲۲۳۷۷ **ستوان یکم هوشنك شریلو**

مصیبت وارده رابفامیل محترم صدیق بویژه آقای محمدعلی صدیق تسلیت عرض میکنیم.

سرهنك نظامیان - سرگرد حکیم زاده - سرگرد مفخم - سروان اسکندری - سروان زند - سروان متین نژاد - سروان ابراهیمی - سروان میرعمادی - سروان فرهادپور - سروان امیردلفان - ستوان یکم نیك بخش ستوان یکم حاجی دالی - ستوان یکم رحیمی - ستوان دوم ذاکری - ستوان دوم اعظامی آ-۸۲۴۵۳

بارانی ... بارانی ... بارانی

بارانی دوم بارانی های آمپرمآبل مدل ۱۹۵۸ دوخت آلمان در ۱۷ فرم برنگها و نمرات مختلف امروز وارد شد.

از آقایانیکه مایل بخرید بارانی هستند دعوت میکنیم برای مشاهده ومقایسه بهای آنها با بارانی های دیگران مراجعه فرمایند به

خیابان بوذرجمهری سرای حافظ

تجارتخانه یوسف رجبی

آ-۳۲۲۵۶

باقلبی آکنده از تاثر مرگ اسفناك استاد عزیزم آقای ابوالحسن صبا را به بازماندگان وعموم خوشه چینان مکتب فضل وهنر آن مرحوم صمیمانه تسلیت میگویم آ-۲۲۵۲۹ **از اشتوتگارت: حبیب اله فلاح**

ضایعه عظیم درگذشت ستارهٔ تابناك هنر ایران استاد گرام ابوالحسن صبا را به خانواده ارجمند آن شادروان وعموم هنردوستان ایران تسلیت میگویم.

آ-۲۲۴۵۹ **سیدمهدی عامری**

دوست عزیزم حسن مرندی

مرگ مادر، بزرگترین مصیبتها است من اندوه بی پایان تورا درك میکنم و درآن سهیم هستم. آ-۲۲۴۷۷ **اسدالله آقائی**

باکمال تاثر وتاسف درگذشت بانو فاطمه موفق راخانواده های محترم امیرکاسپین - صدیق - رحیمی - معاونی - موفق - شیرلو - کریمی تسلیت عرض نموده بقاء عمر وعزت آنها را ازخداوند مسلت داریم

آ-۲۲۴۶۵ **قم - ابراهیمی، نویسی، وبانو**

فوت مرحوم سرهنك آروین ریاست سابق انجمن همکاری خانه ومدرسه دبستان مهدوی راخانواده آن مرحوم خاصه بآقای محمود آروین پورتسلیت گفته وبقای عمر وسعادت آن فامیل محترم را ازخداوند خواستاریم.

ازطرف کارکنان دبستان مهدوی مدیر دبستان دادمند

آ-۲۲۵۱۵

مصیبت وارده رابه خانواده محترم فرازیان مخصوصا **سرکار سرهنك دکتر فرازی** صمیمانه تسلیت عرض مینمایم. آ-۳۲۱۹۰ **دکتر صادق حریری**

افسران ودرجه داران بهداری تیپ ۳ مصیبت وارده را بسرکار سرهنك دکتر فرازی تسلیت عرض مینمایند.

آ-۲۲۵۲۱ **سروان دکتر یاسینی**

مصیبت وارده رابفامیل محترم فرازیان مخصوصا فرزندان محترم آنمرحوم تسلیت گفته بقاء وسلامت عموم بازماندگان فقیدسعید را ازخداوند متعال خواهانیم. آ-۲۲۵۰۷

اتحادیه صنف یخچالداران طبیعی تهران وحومه

جنابان آقایان حسین ومحسن وناصر فرازیان

باکمال تاثر مصیبت وارده را تسلیت عرض مینمایم.

آ-۲۲۴۹۹ **سرگرد سید حسن شهرستانی**

افسران ودرجه داران دایره فتوگرامتری اداره جغرافیائی ارتش مصیبت وارده را بسرکار سرگرد بازنشسته علی صدیق تسلیت میگویند.

آ-۲۲۵۰۱ **رئیس دایره فتوگرامتری - سرهنك شاهبنده**

آقای مهندس پرویز امیرکاسپین همکار گرامی

باقلبی متاثر فوت والده معظمه را بآن دوست عزیز تسلیت عرض نموده وبقاء وطول عمر خانواده امیرکاسپین را ازدرگاه تعالی مسئلت مینمائیم.

مهندس غفوری - مهندس نوین - مهندس فهیمیان مهندس امینیان - مهندس زائر - مهندس بصیر - مهندس آفریدی - دکتر مهندس مشیری - مهندس آزاد نیو مهندس کچاریان - مهندس حائری - مهندس والی مهندس داودی - مهندس میرفخرائی - مهندس فرخ روز مهندس عالمزاد - پیمانی پور - علامه زاده آ-۲۲۴۹۵

افسران ودرجه داران بهداری تیپ ۲ پیاده نادری مرکز باکمال تاسف مصیبت وارده را بسرکار سرهنك ۲ دکتر مرتضی فرازی تسلیت عرض مینمایند.

آ-۲۲۴۶۷ **سرگرد دکتر اوژن**

سرکار ستوان دوم سروری

مصیبت وارده را بجنابعالی وخانواده محترمتان تسلیت عرض مینمائیم

آ-۳۲۵۳۳ **کلانتر و افسران کلانتری بخش ۹**

مصیبت وارده بخانواده فرازی را بفامیل محترم فرازیان خصوصا دوستان عزیزم سرکار سرگرد اکبر واصغر فرازیان تسلیت عرض مینمایند

آ-۲۲۵۲۵ **سرگرد افضلی**

دوست عزیز جناب سروان هوشیر

درغم والده جنابعالی شریك بوده تسلیت میگویم آ-۲۲۵۳۱

امیر هوشنك شریفی - افسر اداره راهنمائی ورانندگی

افسران وپزشکان بیمارستان پهلوی شماره یك ارتش مصیبت وارده را بهمکار عزیز سرهنك دکتر فرازی تسلیت میگویند **سرتیپ دکتر فخرائی**

آ-۲۲۵۳۹

جناب آقای هلاکو رامبد نماینده محترم مجلس شورایملی

در مصیبت وارده خودرا سهیم میدانم.

آ-۳۲۱۸۰ **آبادان - دکتر رستم احمدی**

درشرفیابی امروز نمایندگان مجلس

بقیه ازصفحه اول

سال ضرورت دارد که درسال دوست هزار خانه خواهد شد من معتقدم دومیلیون خانه هم لازم است که بجای خانه‌های فعلی ساخته شود، حالا حساب کنید که چه کار عظیمی درپیش داریم

در لبنان غالبا خرده مالك هستند مساحت زمینی که یك خرده مالك دراختیار دارد درحدود نیم تا یك هکتار است مالکین بزرگ که چند نفری بیش نیستند بیش ازسی هکتار ندارند، اما از محصول عایدی همین اراضی کم وسعت ساختمانهائی ساخته اند ودر آن سکونت میکنند که هم ظاهر آن زیباست وهم درداخل مرفه .

البته این محدودیت اراضی بستگی به کمی مساحت واراضی زراعی آنکشور و میزان جمعیت آن دارد. بهر صورت ما خیال داریم بانك ساختمانی را که نسبتا خوب کار کرده است وهمچنین بانك رهنی راتقویت کنیم تا بااعتبارهای داخلی و خارجی شروع بساختمان خانه‌ها کنند .

البته من اطلاعات کافی از وضع مردم دارم، گزارشهای روزانه بکه بمن میرسد همه تائید میکند باید تمام اوقات خودرا صرف کار وانجام کار بکنیم حرف زیاد زده شده، حرف زدن هم آسان است ولی اثر ندارد بلکه باجدیت وحرارت باید دنبال کار رفت، بدیهی است که کار صحیح هم بدون مطالعه امکان پذیر نیست اصل (تدریج) راهم باید در نظر داشت حتی اگر پول کافی میداشتیم وهمه کارهارا می‌خواستیم یکجا شروع کنیم دچار تورم پول میشدیم بهمین جهت بامراعات کلیه جوانب باید بسرعت ودرپی انجام اصلاحات باشیم.

فزرگترین اشکالی که درغالب ممالك هست موضوع واردات وصادرات است که ارز کافی جهت واردات دراختیار ندارند ولی درمملکت ما رفته رفته کار معکوس میشود مابیش ازمیزان احتیاج خود ارز دراختیار داریم ولی بعکس دچار کمبود ریال هستیم فرض کنید تمام بانکهایرا ازدلار گردد ولی خرج آن مادام که ریال محدکافی نباشد میسر نیست درمملکتی که درراه ترقی است وما تصمیم داریم که مقام حقه خودرا احراز کنیم ناگزیر هستیم که که مخارجی بکنیم ودرنتیجه محتاج بداشتن ریال هستیم این امر ازچند راه باید تامین شود که مهمتر ازهمه مالیات است دراین مالیات درست نمیدهند یعنی آنها که باید بدهند وظیفه خودرا ادا نمیکنند اینهم ازمسائلی است که ما باید بادیگریم وتربیت شویم

وظیفه اجتماعی وملی افراد ایجاب میکند که ما پرداخت مالیات واقعی درخدمات مملکت سهیم باشند

باید باطلاع نمایندگان برسانم که ما ناچار هستیم درسال آینده بین پنجهزار تا پنجهزار ویانصد میلیون ریال اضافه حقوق بدهیم

بموجب اشلی که مبنای این محاسبه است درحدود سیصد تومان یك عضو رتبه ۱۰ اضافی داده میشود شما نگاه کنید یك شاگرد راننده بیش ازاین میزان درماه مزد میگیرد با این حقوق کم چه توقعی میتوانیم ازمامورین داشته باشیم مگر آنکه ارث وعایدی داشته باشند وسیار هم شریف باشند والا باید بمیرند یا از هرجا که باشد تامین معاش کنند.

ما با این ترتیب نکمده ازافراد موثر مملکت را که درشرایط مساعد منحرف نخواهند بود وادار بانحراف میکنیم حالا این مامور گرسنه چگونه گرسنه باشد من باوحق میدهم که ناراضی باشد ، اشخاصیکه ازسرمایه ونعمت برخوردارند درمملکت ما عادت ندارند که ازوضع خود اظهار رضایت کنند مامورین دولت با این وضع میخواهید اظهار نارضائی نکنند .

بدیهی استکه دهقانان ملت ومملکت هم ازاین فرصت استفاده میکنند و از عدم رضایت آنها بهره برداری مینمایند برای تامین این اضافه حقوق که درضرورت آن بحثی نیست ما محتاج بوصول مالیات بیشتر هستیم.

مخارج بعضی وزارتخانه هاسال بسال اضافه میشود هرچه بر تعداد مدرسه و بیمارستان ودرمانگاه اضافه شود باید معلم، طبیب وداروی بیشتر فراهم ساخت بعضی زارتخانه‌ها جاجزعنوان واسمی بیش نیستند ولی اگر بخواهند کار کنند موثر ومفید باشند مثل کشاورزی باید لااقل سالیانه چندین برابر بودجه فعلی داشته باشد تا بتواند بکار فقط جنگل و مبارزه با آفات بپردازد خسارات آفات نباتی درسال بیش ازده میلیارد ریال است این مطالب نشان میدهد که ما محتاج بداشتن ریال هستیم وباید با تاثیب اصولی آنرا تهیه کنیم تا هم از نظر اقتصادی از تورم جلوگیری شود وهم درراه پیشرفت و تولید وعمران وترقی مملکت مصرف گردد.

بعضی تصور میکنند که اضافه حقوق باعث تورم میشود اما اگر بتناسب اضافه حقوق اجناس لازم عرضه شود از آن تورم جلوگیری خواهد شد.

کارخانه‌های فعلی ما فرسوده وبداداره میشود، اصلاحش هم مدتی وقت میگیرد اکنون باصلاح وضع اداری وتکمیل کادر فنی کارخانه‌ها دست زده‌ایم خرید بدن ماشین وسوار کردن آن آسان است ولی اداره کردنش مشکل است طرز فکر بعضی ازکارخانه‌داران ما صحیح نیست عادت کرده‌اند که منافع زیاد ببرند اما متوجه نیستند که برای تکمیل وتوسعه واصلاح باید خرج متناسب هم بکنند بهر صورت این اصلاحات محتاج بتهیه ریال برای مملکت است.

خوشبختانه وضع مملکت ما براساس بسیار محکم واستوار قرار گرفته وآینده ما وضع غیر قابل تصوری ازعظمت و اهمیت درخواهد آمد.

آقای سردار فاخر حکمت معروض داشت با رهبری اعلیحضرت امیدوارهستیم که قدمهای موثر درتربیت مردم و آشنائی بوظایفی که دارند برداشته شود

ضمنا توجه شاهنشاه را ملزوم پائین آوردن فرع پول جلب کردند.

اعلیحضرت درپاسخ فرمودند: اعتبار هفتصد میلیونی بانك را بامور صنعتی و کشاورزی تخصیص داده‌ایم وفرع آن هم بسیار قابل است، اما شرطش آنست که مردم این اعتبارات را بمصرف خرید زمین نرسانند.

آقای دولتشاهی نماینده کرمانشاه درمورد زلزله غرب وهمکاری که بین دولت و افراد بوجود آمده عرایضی بسمع شاهانه رسانید وضمنا معروض داشت: برای ترضیه خاطر کارمندان علاوه ازاضافه حقوق اجرای عدالت وجلوگیری ازبعضیات اثر کلی دارد.

اعلیحضرت همایونی فرمودند: اینکه تصمیم گرفته‌ایم معاونین اداری را ثابت کنیم براساس همین نظر است زیرا موضوع کارگزینی، و استخدام و ترفیعات وترقیات وتنبیهات مامورین اساس ثابتی وصحیحی پیدا کند تشکیل وتقویت شرکت‌های تعاونی کارمندان هم در بهبود وضع آنان اثر نیکو خواهد داشت وحتی مهمتر از اضافه حقوق است، تاسیس فروشگاه فردوسی مقدمه همین کار است تعداد این فروشگاهها باید زیاد شود مخصوصا فروشگاههائی که خواربار را عرضه کنند قیمتها هم باید مناسبتر باشد.

اعلیحضرت از آقای اسکندری پرسیدند برای افتتاح راه آهن کی باید بتبریز برویم؟

آقای اسکندری معروض داشت: البته اردیبهشت بهتر است.

اعلیحضرت فرمودند : خیر، هروقت کار تمام شد باید برویم وافتتاح کنیم ولو در وسط زمستان باشد ، ما که قصد تفریح نداریم.

آقای دکتر دادفر درمورد کارمندان پیمانی وغیر رسمی وهمچنین کمیابی مصالح ساختمانی درولایات مطالبی معروض داشت.

آقای اردلان عرض کرد که یکی از نشانه‌های عظمت مملکت میزان ثروت ورقم بودجه مملکت است، ارقام بودجه مملکت ما آنقدر متفرق است که عظمت واقعی خود را نشان نمیدهد

اعلیحضرت فرمودند: از ششماه پیش این دستور را داده‌ایم و باید بآن عمل کنند.

آقای استخر ضمن تجلیل از اعلیحضرت فقید رضاشاه کبیر کتابی را که راجع به یادداشتهای شاهنشاه فقید تالیف کرده بودند بحضور شاهنشاه تقدیم نمودند.

آقای خرازی راجع بامور بازرگانی و بانکی وهمچنین توجه سرمایه های خارجی مملکت ، که نتیجه تدابیر حکیمانه شاهنشاه است مطالبی معروض داشتند ودرساعت ۱۱٫۵ اعلیحضرت همایون شاهنشاه جلسه را ترك فرمودند.

عبور ومرور دانش آموزان ازخیابان یوسف آباد

سخنگوی شهربانی کل امروز بخبرنگار ما گفت:

چون خیابان یوسف آباد ازحیث خط کشی ونصب علائم رفت وآمد تکمیل شده ودبستان ودبیرستانهای زیادی درمسیر این خیابان وجود دارد امروز پلیس راهنمائی ازمدیران ومسئولین مدارس مذکور تقاضا نمود که بدانش آموزان تذکر داده شود که تنها ازمحلهای خط کشی شده بگذرند وبرای جلوگیری از خطرات احتمالی با مامورین راهنمائی همکاری نمایند.

ازامروز نصب خانه‌های چوبی شروع شد

بقیه ازصفحه اول

شده وبقیه نیز بتدریج چادر ساخته خواهد شد.

همچنین تاکنون هیجده هزار وچهارصد وچهل ودو متر بزرگ ایرانی برای ساختن چادر ارسال شده است

سایر لوازمیکه جهت اسکان زلزله زدگان ازطرف شیروخورشید سرخ به نقاط زلزله‌زده فرستاده شده عبارتست از چهار هزار وهفتصد متر مشمع قیر اندود و هفت هزار وویانصد وهشتاد و دوعدد پتو و دویست وشانزده عدد لحاف کرسی بزرگ وچهارده هزار وهفتصد وهفده لباس وهزار ودویست وشصت ویك جفت کفش ودوهزار ویانصد جفت جوراب ضمنا جهت خوراك اهالی تعداد یکصد تن آرد اهدائی امریکا وبیست وسه تن ویکصد وشصت وسه کیلو وتیم برنج ویك تن روغن

لازم متذکر است که این کمکها غیر از وسایل وکمکهائیست که ازطرف شیرو خورشید سرخ کرمانشاه وسنندج و همدان ارسال شده است

نصب خانه‌ها

سخنگوی شیروخورشید سرخ اضافه کرد، ازامروز نصب خانه‌های چوبی در نقاط مختلف آسیب‌دیده شروع شدو گزارشهای اخیر ازمناطق زلزله زده حاکی است که وضع اهالی بطور محسوسی بهبود یافته است وخوشبختانه امراض وبا وتلفاتی که ناشی ازعواقب زلزله باشد در بین مردم دیده نشده است

کمك فروشگاه فردوسی

بقرار یکه ازفروشگاه فردوسی اطلاع میدهند :

ازطرف فروشگاه مقداری پارچه ولباس وتعدادی پتو برای زلزله‌زدگان غرب به جمعیت شیروخورشید سرخ اهداء شده است.

کمك‌ها وهمدردیها

کمك زلزله‌زدگان غرب از داخل و خارج همچنان ادامه دارد. دیروز چکی بمبلغ پانصد هزار ریال که در بودجه مجلس شورایملی برای کمك زلزله‌زدگان غرب تصویب شده بود صادر وبجمعیت شیرو-خورشید سرخ ارسال شد.

ضمنا ازنمایندگان مجلس شورایملی آقایان علی اکبر جلیلوند بیست هزار ریال منوچهر نیمورتاش پانزده هزار ریال امان اله عامری ده هزار ریال دکتر سید امامی پنجهزار ریال علیمحمد دهقان پنجهزار ریال احمد افخمی دوهزار ریال بوسیله شیروخورشید سرخ بزلزله‌زدگان غرب کمك کرده‌اند .

کمك دارویی

آقای نورالهی مدیر شرکت احیاء امروز معادل ۵۰٫۰۰۰ ریال دارو برای کمك بزلزله‌زدگان غرب بجمعیت شیروخورشید سرخ اهداء کرد وآمادگی خود را جهت هرگونه کمك دیگر طی نامه‌ای اعلام نمود.

زلزله مجدد

طبق گزارش رسیده از صحنه درساعت نوزده دیروز یکبار ودرساعت چهار بامداد امروز دوبار درآنجا زلزله رویداده است. گزارش رسیده ازسراوان حاکیست که درآنجا هشت ساعت پی درپی باران آمده است.

کمپانیهای ژاپنی ونفت ایران

بقیه ازصفحه اول

نمایند

ودراجرای همین سیاست بوده است که نمایندگان کمپانیهای نفتی ژاپن که ازطرف دولت متبوع خود نیز تقویت میشوند در کشورهای نفت خیز خاورمیانه بگردش درآمده وموفق بعقد قرارداد هائی شده‌اند که ازجمله قرارداد اخیر با عربستان سعودی رامیتوان نام برد طبق این قرارداد که براساس تقسیم ۵۶-۴۴ درصد سود منعقد شده است کمپانی‌های ژاپنی درقسمتی ازخاك عربستان سعودی وآبهای ساحلی آن کشور اقدام باکتشاف واستخراج نفت خواهند کرد .هم اکنون نمایندگان کمپانیهای ژاپنی در کویت نیز مشغول مذاکره باشیخ کویت برای کسب امتیاز بهره برداری نفت هستند در ایران بیشتر ژاپنیها تلاش زیاد مینمایند که در بهره برداری ازمنابع نفت شرکت نمایند وبهمین مناسبت است که ازسه ماه قبل هیئتی بتهران فرستاده‌اند.

چندی قبل مجله پترولیوم یك نوشت که پیشنهاد ژاپنیها برای بهره برداری ازنفت ایران شبیه همان قرارداد‌ی است که عربستان سعودی منعقد کرده‌اند یعنی پرداخت ۵۶ درصد سود بایران ولی این خبر نه مورد تائید اولیای شرکت ملی نفت قرار گرفت ونه مقامات سفارت کبرای ژاپن در تهران.

سرنوشت ایران وافغانستان مشترك است

بقیه ازصفحه اول

هواپیماهای افغانی بطهران میآیند و از اینجا میگذرند امیدواست که رفت وآمد بیشتری بین دو کشور صورت گیرد وایران وافغانستان ازتظاهرات این دوستی و صمیمیت بهره‌مند شوند.

ازسفیر ایران سئوال شد پس در این صورت چرا قضیه هیرمند حل نمیشود ؟

آقای شاسته جواب داد همین سئوال شما را عینا تمام اشخاصیکه با آنها درباب افغانستان صحبت کرده‌ام ازمن نموده‌اند ومیگویند اگر افغانها با ما دوستی وحسن نیت دارند پس چرا حاضر نمیشوند کار هیرمند را تسویه کنند. جواب این مطلب آنست که چنانکه مستحضر هستید مذاکرات وتبادل نظر بین دو کشور درطهران وکابل جریان دارد وچون رودخانه هیرمند ازانهار بزرگ وپر آب این قسمت آسیاست و برای حوائج هر دو کشور حد کافی آب دارد دلیلی نمیبینم که این مسئله نتواند بنفع طرفین حل وتسویه گردد مخصوصا که مگر رازاولیای دولت افغانستان شنیده‌ام که بهیچوجه میل ندارند حقی ازایران و مردم سیستان تضییع گردد .

شاید این باید کارشناسان طرفین در یك محیط آرام ودور ازتشنج نظریات ودلایل خود را بیکدیگر توضیح دهند تا نقطه توافق برسند والبته هم خواهند رسید

درمسئله ترانزیت ازآقای شاسته سئوال شد وی درجواب گفت تقریبا در سه سال قبل دولت افغانستان تقاضا نمود که از طریق ایران راه ترانزیت بافغانستان داده شود مقامات مربوطه دولت ایران باحسن نظر مطلب رامطالعه نمود وسیاسنج دادند که راه آهن سراسری ایران برای این منظور مهیاست وتخفیفات قابل ملاحظه با تسهیلات لازمه درنندر خرمشهر پیشنهاد نمودند اکنون هم اگر دولت افغانستان برای حمل مال التجاره ازرامسین مفید بدانند که راه آهن مشهد تاسرحد افغانستان امتداد یابد یقین دارم وزارت راه امین اقدام راهم خواهند نمود.

علاوه بطوریکه قبلا گفتم هواپیما های افغانی درهفته چند بار ازایران عبور میکنند وگذشته ازمسافر مقدار زیادی کالا حمل مینمایند بنابراین مسئله ترانزیت عملا شروع شده است .

آقای شاسته درجواب سئوالات دیگر خبرنگاران گفت بطور کلی میتوانم بگویم که ماهمه هفته درمورد هیرمند بمقامات دولت افغانستان مکاتبه دارم وشخصا نسبت بحل مسئله هیرمند بسیار خوشبین هستم.

درباره لایحه حل اختلاف مالك ومستاجر

بطوریکه خوانندگان محترم اطلاع دارند: چندی قبل لایحه رفع اختلافات مالك ومستاجر در کمیسیون مخصوصی باحضور آقای مجلسی کفیل وزارت دادگستری وشرکت عده‌ای ازقضات عالیرتبه دادگستری ونمایندگان اصناف و مستاجرین ومالکین در دادگستری تشکیل گردید: دراین جلسه پس ازشور لازم از طرف آقای مجلسی تنظیم لایحه رفع اختلافات مالك ومستاجر باداره حقوقی وزارت دادگستری محول گردید خبرنگار ما آخر وقت امروز با آقای احمد زرین رئیس اداره حقوقی تماس گرفت

آقای زرین دراین خصوص اظهار داشت: صبح امروز کارتنظیم لایحه رفع اختلافات مالك ومستاجر دراداره حقوقی باتمام رسید وجهت تقدیم بآقای مجلسی کفیل وزارت دادگستری آماده شد آنچه که ما تهیه کرده‌ایم موادیرا که ما بایستی هنوز ماده‌بندی نشده وصورت لایحه درنیامده است

آقای زرین اضافه کرد: معمولا درچنین مواقعی وزیر دادگستری پس از مطالعه مواد لایحه جهت رسیدگی مجدد ودقیق بآن کمیسیون مخصوص تشکیل داده وبا آن کمیسیون قوانین مدنی که ازقضات عالیرتبه دادگستری تشکیل گردیده محول خواهد کرد.

آقای زرین ضمنا اضافه کرد: درهرحال درظرف فردا ویاشنبه لایحه را تسلیم آقای مجلسی خواهم کرد

اخطار مجدد گارد گمرك

از سه شنبه آینده دارندگان اجناس قاچاق بعنوان قاچاقچی تعقیب میشوند

امروز گارد گمرك مجددا بدارندگان اجناس قاچاق اخطار کرد تاروز دوشنبه ۱۶ دیماه کلیه اجناس ممنوع الورود وکالاهائی را که درحراج کالاهای قاچاق از گمرك خریداری کرده‌اند بفروشگاه گمرك تحویل دهند،

بعد ازاین تاریخ کالاهای مزبور در دست هر کس دیده شود قاچاق محسوب شده ودارنده آن بعنوان قاچاقچی تحت تعقیب قرار خواهد گرفت.

این کالاها عبارتند از: انواع نوشابه‌های الکلی، انواع نوشابه‌های غیر الکلی، انواع صابون رختشوئی، کبریت، اسباب بازی، زیور آلات چوبی و بدلی ازهرقبیل وازهرنوع، کارت بازی ازهر جنس، انواع فرش ماشینی (دیوار کوب وغیره)، انواع پشتی (گونی، زیلو وگلیم خارجی)، کفش، انواع جوراب نخی پنبه: پیراهن مردانه، البسه نو و مستعمل از هرقبیل، حقه وافور ازهرجنس، چاقوی ضامن‌دار، آلات ووسایل قمار ازهرجنس و ازهرقبیل وکلیه کالاهای ممنوع الورود.

برنامه سه ساله تقسیم کلیه املاك سلطنتی

بقیه از صفحه اول

هنوز تقسیم نشده است کسب اطلاع شد که آنچه تاکنون تقسیم گردیده و در حدود یکدهم کلیه املاك سلطنتی است وما توجه بمدت کمی که برای تقسیم بقیه املاك سلطنتی در نظر گرفته شده باهمیت کاریکه بانك عمران درپیش دارد مو توان بی برد .

املاك مازندران

بموجب برنامه سه ساله‌ای که بانك عمران طرح کرده است پس ازخاتمه کار تقسیم املاك در گنبد وگرگان که هم اکنون مشغول آن هستند نوبت تقسیم املاك مازندران خواهد رسید واحتمال دارد تقسیم املاك در گرگان وگنبد تا تابستان سال آینده خاتمه یابد وتقسیم املاك مازندران نیز بیش از یکسال ونیم طول نکشد .

بموازات تقسیم املاك سلطنتی در مازندران ، برای تقسیم املاك سلطنتی در جنوب نیز اقدام خواهد شد وروبهمرفته میتوان امیدوار بود باوسایلی که تهیه شده کار تقسیم کلیه املاك سلطنتی (غیر از نقاطی که مورد ادعای بعضی اشخاص میباشد و تحت رسیدگی است)تاسه سال دیگر خاتمه یابد وبا اجرای این برنامه مهم ، عده کثیری برخرده مالکین ایران افزوده شوند .

مخارج نقشه برداری

برای اینکه اهمیت کار تهیه مقدمات تقسیم املاك سلطنتی آشکارتر شود باید درنظر داشت که نقشه برداری وسایر کار های مربوط بانکار درهر هکتار سیصد ریال خرج دارد وبنابر این، اجرای یك برنامه تقسیم برای ۲۰۰ هزار هکتار زمین درمدت یکسال شش میلیون تومان هزینه برمیدارد واین مبلغ را بانك عمران بایستی تامین کند.

اول سال نو

اسناد قسمتی از املاك سلطنتی در گرگان در آبانماه ازطرف شاهنشاه بین زارعین توزیع شد وهم اکنون بانك عمران مشغول تهیه مقدمات کار تقسیم درقسمتی دیگر ازاملاك گرگان وگنبد است .

بقرار اطلاع درایام نوروز اسناد مالکیت عده دیگری ازرعایای املاك سلطنتی در شمال ازطرف شاهنشاه اعطا خواهد شد عده این کشاورزان ازدوهزار نفر کمتر نخواهد بود حتی ممکن است عده آنها به پنجهزار نفر برسد.

مجلس سنا

بقیه از صفحه سیزدهم

است که انجام شد ولی بااین حسابیکه عرض میکنم هر یکنفری سه تومان و نیم درسال وسه ریال درماه باید این ضرر را تحمل کند.

درهرصورت ازاین اقدام قصد انتفاع در بین نبود وغرض رفع تضرر بود.

راجع بخرجهائی که ازطرف شرکت ملی نفت میشود وبعضی از آقایان احتمال میدهند در آنها اسراف میشود باید عرض کنم بودجه شرکت ملی نفت درشورای عالی نفت مطرح میشود وشورایعالی نفت می‌تواند هرطور صلاح میداند آنرا اصلاح و ترمیم نماید.

موضوع گران کردن مواد نفتی هم دو سال است تحت مطالعه میباشد وشرکت ملی نفت درزمان دولت گذشته این امر را کاملا مطالعه کرده ودرشورای عالی سوخت هم موضوع مطرح شد ودلائلی آورده‌اند که ایجاب میکرده رفع این ضرر شود (لسانی-پس بعقیده شما شورای عالی سوخت مهمتر از شورایعالی نفت است)

لایحه سازمان شهرداریها

سپس ، بحث درلایحه سازمان شهرداریها وانتخابات انجمن شهر ادامه یافت وازماده ۱۶ لایحه قرائت وتا ماده ۲۷ مجاز تذکرات بعضی از آقایان سناتورها وتوضیحات آقای مسعودی مخبر کمیسیون موردرسیدگی قرار گرفت وتصویب گردید

درپایان جلسه آقای شمس ملك آرا تذکر داد :

چندی قبل تقاضائی توسط ۵ نفر از آقایان سناتورها تقدیم شده بود که آقای وزیرخارجه درجلسه خصوصی مجلس حضور بهمرسانیده ودرباره سیاست خارجی دولت توضیح بدهند

آقای رئیس گفت : روزشنبه قبل از تشکیل جلسه علنی جلسه خصوصی تشکیل میشود وآقای وزیرخارجه دراینخصوص صحبت خواهند کرد

ختم جلسه

بساعت ظهر جلسه ختم شد و جلسه آینده روزشنبه مو کول گردید

سك هار درانتهای خیابان قزوین

دیشب آقای محمود محمودیان تبریزی خیاط هنگام عبور ازانتهای خیابان قزوین مورد حمله سگی قرار گرفت وبسختی مجروح شد وچون احتمال میرفت که سگ مزبور مبتلا بمرض هاری باشد جهت معاینه بانستیتو پاستور مراجعه کرد.

صبح امروز مسئولین انستیتو پاستور ازمراجعه چنین شخصی بآنجا اظهاری اطلاع کرده اظهار داشتند بطور کلی هرروز عده زیادی که مورد حمله سگ هار واقع میشوند باین سگاه مراجعه کرده وتحت درمان قرار میگیرند مثلا درظرف دیروز وامروز چند نفر باسامی. کمال الدین-اسدزوار-ماشاءاله محمدی ومجید باقوتی که بوسیله سگ هار زخمی شده بودند بانستیتو پاستور مراجعه کرده ودرباره آنها معالجه ضدهاری بعمل آمده است.

دوحریق درفاصله یکربع

ساعت ۱۰ وبیست دقیقه پریشب باداره آتش نشانی اطلاع رسید که گرمابه زیبا واقع درخیابان مولوی طعمه حریق گردیده است.

بلافاصله آقای نورائی معاون اداره مزبور باتفاق مامورین وچند دستگاه ماشین آتش نشانی بمحل حریق رفتند ومشاهده کردند که منبع گاز وئیل گرمابه تر کیده وکوره آن مشتعل شده است.

مامورین آتش نشانی بااستفاده ازوسائل شیمیائی بخاموش کردن حریق پرداختند وازسرایت آتش بساختمانهای اطراف جلوگیری کردند .

مگر یکربع بعد ازاین حریق مجددا بآتش نشانی خبر رسید که کارخانه مبل و صندلی سازی میرزا آقا تهرانی واقع درخیابان نادری دچار حریق شده وشعله‌های آتش سر بآسمان کشیده است .

آقای اعتمادشهابی رئیس آتش نشانی بادسته دیگر ازمامورین بمحل مزبور رفته ومشغول خاموش کردن آتش شدند. شدت این حریق دراثر وجود چوب وپوشال هر آن افزایش میافت وخطر سرایت آتش خانه‌های مجاور را تهدید میکرد ولی بافعالیت مامورین آتش نشانی حریق درساعت یك بعد از نیمه شب خاموش شد.

آقای اعتمادشهابی درباره حریق اخیر اظهار داشت:

چون این کارخانه پر از چوب ومبل وصندلی ساخته شده بود حریق باشدت بیشتری توسعه مییافت وما برای خاموش کردن آن ازوسائل شیمیائی جدید استفاده کردیم. دراثر این حریق کلیه تیرآهن‌های ساختمان کارخانه مزبور خم شده بود و خوشبختانه ماتوانستیم حریق را خاموش کرده ازسرایت آن بخانه‌های مجاور جلوگیری کنیم .

علت این حریق تاکنون معلوم نشده وکارخانه مزبور درنزد بیمه گستراغ بیمه بوده است.

دنباله خبرهای خارجه

زدوخورد درمرز عراق وسوریه

دمشق- روزنامه‌های امروز دمشق اطلاع میدهند که درمرز سوریه وعراق زدوخوردهائی بین قبائل طرفین رخ داده ودو نفر کشته شده‌اند .

پیش بینی های سال ۱۹۵۸

مجله نیوزویك ضمن پیش بینی ، وقایع سال ۱۹۵۸ نوشته است که دراین سال عبدالناصر رئیس جمهوری مصر باغرب کنار خواهد آمد و کمونیستها جاوه را تصرف خواهند کرد .

روزنامه هرالدتریبون سال ۱۹۵۸ راسال سرنوشت و امتحانات بزرگ خوانده است.

سومین مرحله موشك دانش آموزان

کالیفرنیا- روز گذشته سه دانش آموز دبیرستان موشك دومرحله‌ای راکه خوب درست کرده بودند باموفقیت بآسمان پرتاب کردند و دیگر اثری از آن بدست نیامد.

نتیجه بقدری رضایتبخش بود که درپرتاب مرحله سومی هم بوجود آمد بدین معنی که سازندگان موشك اکنون بایدبدنبال بقایای موشك بروند وببینند موشك درچه نقطه‌ای سقوط کرده است .

دانش آموزان مزبور میگویند پس ازیافتن بقایای موشك اززاویه برخورد آن بازمین میتوانند ارتفاع را که بدست آورده محاسبه نمایند.

«آسوشیتدپرس»

بن گوریون مامور تشکیل کابینه شد

اورشلیم- داویدبن گوریون نخست وزیر اسرائیل که دیروز استعفای خود را برئیس جمهوری اسحق بنزوی تقدیم کرده بود باردیگر مامور تشکیل کابینه شد .

بن گوریون پیش ازتقدیم استعفای خود مطمئن بود که مجددا مامور تشکیل کابینه خواهد شد تاجائیکه وی مشاورات خودرا بارهبران احزاب درباره افراد کابینه خود قطع نکرده ومیکوشد در کابینه جدید نمایندگان دوحزب انقلابی دست چپی شرکت نکنند چون بن گوریون بعلت منع قانونی نمیتوانست وزرای دوحزب مزبور را در کابینه اخراج کنند ناچار استعفای تمام کابینه را تقدیم کرد.

بنابراین دردوره جدید نخست وزیر خواهد توانست کابینه‌ای بدون شرکت دوحزب دست چپی تشکیل دهد .

حزب بن گوریون درپارلمان دارای اکثریت است باین جهت پیروزی او قطعی بنظر میرسد.

سرنوشت جزیره مالت

لندن -دیشب هارولد ملك میلان نخست وزیر بریتانیا بامشاورین نظامی وسیاسی خود پیرامون سرنوشت جزایر قبرس ومالت بگفتگو پرداخت.

ملك میلان عصر دیروز نیز یك گفتگوی مقدماتی با ۱۲ تن ازمشاورین عالیرتبه خود دراین زمینه بعمل آورده بود.

گفته میشود درمذاکرات عصر دیروز نسبت بتصمیم اخیر پارلمان مالت تبادل نظر شده ورابط بین آن جزیره وبریتانیا مورد بررسی قرار گرفته است . پارلمان مالت شب گذشته باتفاق آراء تصویب کرد که روابط خودرا با انگلستان قطع کند مگراینکه بریتانیا نسبت به کارگران مالت که براثر تعطیل کارخانه‌های کشتی سازی انگلستان درآن جزیره بیکار میشوند اقدام اساسی بعمل آورد

نخست وزیر مالت درنطق دیشب خود گفت که اگر انگلیسها بامبهای هیدروژنی واتمی خود باین جزیره بیایند بدون جلب رضایت مردم نخواهند توانست مالت را تحت تسلط درآورند .

نخست وزیر مالت درنظر دارد بریتانیا را وادار سازد برای تهیه کار برای بیکاران اقدام کند وکابینه ملك میلان تاکنون ازخود سلب مسئولیت کرده وحاضر نیست بدین امر تن دردهد

درباره شکایت یك زن فرانسوی ازوزارت پست وتلگراف ایران

دو گلخانه درتهران ولاکان

گزارش خبرنگاران ما درتهران ورشت پیرامون شکایت بانوی فرانسوی

در شماره قبل باطلاع خوانندگان محترم رسید که یك بانوی فرانسه‌ای علیه وزارت پست وتلگراف ایران درضحالی تقدیم دادگاه شهرستان کرده ومبلغ ۱۱۰ هزار ریال خرج سفر خودرا که بنا بادعای وی دراثر اشتباه پستچی متحمل شده مطالبه کرده است .

همانطور که قبلا باطلاع خوانندگان محترم رسید این بانوی جوان فرانسوی که مونیك نام دارد چندی قبل نامه‌ای ازپاریس بهدرش که مقیم رشت است مینویسد و پستچی اشتباها روی پاکت مینویسد : «گیرنده فوت کرده است» ونامه طبق مقررات پستی بفرانسه عودت داده میشود وبانو مونیك مضطرب وهراسان بایران آمده وپدرخودرا صحیح وسالم میبیند ودرنتیجه باانتخاب یك وکیل دعاوی موضوع را دردادگاه مطرح میکند و بدین ترتیب یك ماجرای جالب وبی سابقه درمحاکم ایران بوجود میآید .

حال باید دید درمقابل این شکایت محاکم ایران چه «رویه» ای اتخاذ خواهند کرد .

چون این ماجرا درحد خود مهم وحائز اهمیت است وهر حکمی دراین باره صادر شود «رویه قضائی» خواهد شد وبعدها ملاك قضاوت دریك چنین دعاوی خواهد گردید ازخبرنگار خود دررشت خواستیم که پیرامون موضوع تحقیق بیشتری کرده بتهران گزارش دهد .

اینك عین گزارش خبرنگار ما دررشت

باغی درلاکان

ژرژ پرتیوا گذشته از گلخانه‌ای که درتهران دارد باغ دیگری درسال ۱۳۱۲ در «لاکان» چند کیلومتری رشت خرید و درآنجا نیز بگل کاری ودامپروری مشغول شد فعلا شخصی بنام حسین یاسمن سرپرستی باغ گل ژرژ را درلاکان بعهده دارد وژرژ خودش درتهران خیابان بهار در باغ پرتیوا به گلکاری اشتغال دارد باغ مزبور هم مغازه گل فروشی وهم محل سکونت او میباشد

شوخی بیجا

چهارماه قبل ژرژ برای رسیدگی بکارهای باغ خود درلاکان برشت آمد در اینهنگام نامه‌ای ازدخترش که درفرانسه شوهر کرده است برای او رسید وپستچی برای رسانیدن آن اقدام کرد ولی یکنفر خرازی فروش که قسمتی از باغ او را خریده بود بشوخی بپستچی گفت کمژرژ مرده است پستچی نیز اینموضوع را مارور کرد وروی پاکت اینموضوع را نوشت و پاکت را عودت داد

دختر ژرژ برای اطلاع از چگونگی موضوع باهواپیما به ایران آمد ولی دید که پدرش زنده است فعلا ازطرف دختر ژرژ ازوزارت پست وتلگراف تقاضای مبالغی غرامت شده است و گویا این مبلغ را هزینه رفت وآمد خود ذکر کرده است.

اظهارات وکیل مونیك

امروز خبرنگار ما درتهران کسب اطلاع کرد: که وکالت بانوی فرانسوی را آقای حسینی وکیل دادگستری بعهده گرفته است وی ضمن مکاتبه‌ای که باوزارت پست وتلگراف دراین باره بعمل آورده نامه‌ای تحت شماره ۱۹۲ر۲۸۷۷ ازوزارت خانه مزبور بوی صادر شده وضمن اظهار تاسف ازاین جریان اشتباه حاصله را تائید کرده است آقای حسینی پس ازدریافت این نامه مبادرت بطرح وتقدیم عرضحال حقوقی کرده است

درتماس که خبرنگار ما با این وکیل دعاوی گرفت نامبرده اظهار داشت: فعلا محکمه بانتظار دریافت پاسخ از طرف وزارت پست وتلگراف است و محققا پس ازرسیدن این جواب برای مقتضی صادر خواهد گردید .

سوابق

لازم متذکر است که خانواده ژرژ اصولا فرانسوی هستند ودرزمان ناصر الدینشاه برای سرپرستی گلخانه دربار شاهی بایران آمده‌اند واز آن زمان این خانواده درایران سکونت دارند

شروع مذاکرات جاده‌سازی با کمپانیهای خارجی

اطلاعیه سازمان برنامه درباره مقاطعه کاران جاده‌ها ـ آیا کمپانیهای ایتالیائی و آمریکائی برنده خواهندشد ؟

از امروز مذاکرات نمایندگان مهندسین مشاور و کمپانیهای چهارگانه آلمان ـ فرانسه ـ ایتالیا و امریکا درباره ساختمان راههای ایران با مقامات سازمان برنامه بطور رسمی شروع گردید. علاوه بر کمپانیهای فوق الذکر پیشنهادات دیگری از طرف کمپانیهای سایر کشورها و همچنین از مقاطعه کاران بزرگ ایرانی درباره قبول ساختمان قسمتی از راههای ایران سازمان برنامه داده شده است.

در بین مهندسین مشاور چهارگانه که صلاحیت آنها از طرف دفتر فنی مورد رسیدگی واقع شده ظاهراً شرائط پیشنهادی کمپانیهای ایتالیائی و امریکائی از بعضی جهات مناسب‌تر بود

اطلاعیه سازمان برنامه

ضمناً چون بایایان بخشیدن قرارداد جان مولم ظرف یکهفته اخیر تولید نگرانی راجع بوضع کار مقاطعه کاران مربوط شده است این اطلاعیه در آخر وقت امروز از طرف سازمان برنامه منتشر شد:

«بطوریکه اطلاع حاصل شده برخی از مقاطعه کاران پس از خاتمه دادن به قرارداد جان مولم نسبت بوضع کار خود اظهار نگرانی کرده‌اند لذا بدینوسیله باطلاع میرساند که چون این قراردادها بین مقاطعه کاران و وزارت راه منعقد گردیده است کماکان السابق باعتبار خود باقی خواهد بود و از این پس نیز کار آنها تحت کنترل بوده و صورت وضعیت آنان پرداخت خواهد شد.»

نصرالله انتظام وارد تهران شد

محسن رئیس هفته آینده وارد ایران میشود

آقای نصرالله انتظام رئیس هیئت نمایندگی ایران در دوازدهمین مجمع عمومی سازمان ملل متحد که بسمت سفیر کبیر ایران در پاریس منصوب شده است در این هفته بتهران وارد شد.

آقای محسن رئیس سفیر کبیر ایران در فرانسه که مدت ماموریتش پایان یافته است روز پنجشنبه هفته آینده بتهران وارد خواهد شد و چنانچه ظرف این یك هفته آقای نصرالله انتظام عازم محل ماموریت جدید خود نشود، تا هنگام ورود ایشان آقای قدسی مستشار سفارت کبرای ایران در پاریس باسمت کاردار موقت امور سفارت را بعهده خواهد داشت.

فیلمبرداری از فعالیتهای فرهنگی

بمنظور تشویق و ترغیب دانش آموزان و فرهنگیان مرکز سمعی و بصری فرهنگ استان تهران از کلیه فعالیت‌های فرهنگی دبستانها و دبیرستانها در سال تحصیلی جاری فیلمبرداری میکند که بعداً بمعرض نمایش گذارده خواهد شد.

بقعه سید ابوالرضا از خطر انهدام نجات یافت

بطوریکه از اداره باستانشناسی اطلاع میدهند بقعه سید ابوالرضا دانشمند معروف سلجوقی در کاشان اخیراً در شرف انهدام بود ولی آقای طباطبائی یکی از معاریف کاشان این بنای تاریخی را بخرج خود تعمیر نمود و آنرا بصورت اول درآورد.

دسته‌ای از کارشناسان نفتی ایتالیائی پریروز باهواپیما بتهران وارد و دیروز عازم جنوب شدند

پریروز یکعده از کارشناسان نفتی از طرف کمپانی ایتالیائی آجیپ مینرا با باهواپیما وارد تهران شدند این عده که متخصص در اکتشاف نفت در زیر دریاها میباشند دیروز باهواپیما عازم جنوب شدند تا به دسته دیگری از کارشناسان نفتی که با دو کشتی حامل وسایل اکتشاف نفت در دریا وارد خلیج فارس شده‌اند بپیوندند کارشناسان فوق با وسائلی که همراه آورده‌اند در منطقه‌ای بمساحت تقریبی پنج هزار و ششصد کیلومتر مربع در شمال خلیج فارس به عملیات ژئوفیزیکی خواهند پرداخت مرحله دوم عملیات کارشناسان ایتالیائی نصب یك سکوی متحرك (پلاتفورم) میباشد تا از روی آن اقدام به حفر چاه در زیر آبهای خلیج بنمایند.

قرار گزارشیکه خبرنگار ما از بوشهر فرستاده است فعلا یك سکوی متحرك بیشتر احداث نخواهد شد و بعداً که میزان ذخیره نفت تعیین شد سکوهای دیگری نصب خواهد گردید. علاوه بر کارشناسانی که وارد خلیج فارس شده‌اند یکدسته دیگر از یکماه قبل عملیات زمین شناسی را در ناحیه مکران و منطقه ساحلی دریای عمان که مساحت آن شش هزار کیلومتر مربع است شروع کرده‌اند

مسافرت با اتومبیل بین ایران و شوروی

رادیو مسکو دیشب ضمن اخبار خود گفت: دولت شوروی برای ایجاد تسهیلات مسافرت با اتومبیل بین شوروی و ایران و ترکیه مذاکراتی باشرکت‌های جهانگردی بعمل آورده است.

صف ۲۵ کیلومتری مسافرین اتوبوسهای

بقیه از صفحه اول

اظهار داشت:

«من تا موقعیکه وضع اتوبوسرانی شهرهای اروپائی را ندیده بودم تصور میکردم که بنگاه عدل دارای منظم‌ترین سرویس اتوبوسرانی میباشد. ولی بعد بر من ثابت شد که اتوبوسرانی تهران باید اصلاح شود و این اصلاح از عهده افراد خارج است.

بدین جهت همینکه دولت درصدد برآمد که شرکت واحد اتوبوسرانی را تشکیل دهد بنگاه اتوبوسرانی عدل آمادگی خود را برای الحاق بشرکت واحد اعلام کرد.

خط شمیران

از ابتدا قرار بود که خطوط شمیران که در حدود ۴۰۰ هزار مسافر با آن سرو کار دارند هرچه زودتر شرکت واحد ملحق گردد ولی بعلت نبودن اتوبوس حد کافی، این امر انجام نشد تا اینکه پس از تهیه مقدمات، فردا اینکار انجام خواهد شد. روی همرفته در تهران هفتهزار کارگر اتوبوسرانی وجود دارد که موضوع بیمه و تثبیت کار آنها بتدریج عملی خواهد گردید.

بنگاه عدل که وابستگی آن بشرکت واحد اتوبوسرانی رسما اعلام خواهد شد دارای ۱۵۰ دستگاه اتوبوس میباشد که کارگران آن بالغ بر ۳۰۰ نفرند.

آقای دواچی بخبرنگار ما گفت که شرکت عدل با نرخ فعلی هیچگونه ضرری نمیکرد شرکت واحد اتوبوسرانی هم اعلام کرده است که نرخ اتوبوسرانی را در خط شمیران افزایش نخواهد داد.

۵۰ هزار نفر

اینرا هم بدانید که در دو جاده شمیران قدیم و پهلوی طبق آمار موجود بطور متوسط روزانه ۵۰ هزار نفر مسافر با اتوبوس رفت و آمد میکنند که اگر اینعده در کنار هم بایستند و فرض کنیم که هر دو نفر حداقل یکمتر جا را بگیرند صف طویلیکه طول آن حداقل ۲۵ کیلومتر خواهد بود تشکیل میدهند.

یك اتوبوس بنز

روزانه بطور متوسط در داخل شهر
۹۰۰ نفر مسافر سوار میکند
۱۸۰۰ ریال پول میگیرد
۱۲۰ ریال گازوئیل مصرف میکند
۴۰۰ کیلومتر راه میرود
۲۸۰ ریال بدوراننده میدهد
۱۴۰ ریال بدوشاگرد میدهد
۴۰۰ ریال مخارج متفرقه و استهلاك دارد.

تشکر

شرکت سهامی سینما پارك از زحمات جناب آقای ایساری رئیس بخش فیلمهای اطلاعات آمریکا نسبت به تهیه فیلم سلام شاهنشاهی و پرچم ایران که افتخارا با بهترین و جالب‌ترین طرز تهیه و در دسترس سینماهای پایتخت و اغلب شهرستانها گذارده‌اند نهایت تشکر و امتنان را دارد

مدیر عامل سینما پارك ـ میزانی

آ ـ ۳۲۱۲۸

بودجه امریکا بحد اکثر میرسد

کینتسبورك ـ پریزیدنت ایزنهاور رئیس جمهوری امریکا بابراندیج رئیس اداره بودجه درباره بودجه ۷۴ میلیارد دلاری اینکشور مذاکره کرد بطوریکه مطلعین خاطر نشان ساخته‌اند این مبلغ بزرگترین و بیشترین بودجه ایست که در تاریخ امریکا وجود داشته است دکتر جرج کیلیان مشاور پریزیدنت ایزنهاور در امور فنی نیز که همراه براندیج بکینتسبورك رفته بود با رئیس جمهوری راجع بمسائل علمی و فنی مذاکره کرده ملاقات دکتر کیلیان با رئیس جمهوری در موقعی که رئیس اداره بودجه نیز بدیدن ایزنهاور رفته بود نشان می‌دهد که دولت امریکا در نظر دارد در بودجه امور علمی تجدید نظر کند و مقدار بیشتری بودجه برای امور علمی تخصیص دهد.

بطوریکه اخیراً اعلام گردیده دولت امریکا برای مقابله با شوروی در امور علمی یك میلیارد دلار برای پیشرفت امور علمی تخصیص خواهد داد. (اسوشیتدپرس)

واشنگتن ـ کاخ سفید واشنگتن اعلام کرد پریزیدنت ایزنهاور روز ۱۳ ژانویه بودجه کل کشور را تسلیم کنگره خواهد کرد. (رویتر)

هیئت نمایندگی راه‌آهن ایران در مسکو

مذاکرات ایران و شوروی فردا در مسکو آغاز میشود

امروز کسب اطلاع شد که مذاکرات مربوط بمبادله موافقت‌نامه جدید حمل و نقل بین ایران و شوروی از فردا در مسکو آغاز خواهد شد.

هیئت نمایندگی راه‌آهن ایران که روز پنجشنبه از تهران بوسیله ترن عازم شوروی شده بود دیروز صبح وارد ایستگاه راه‌آهن مسکو شد.

رادیو مسکو دیشب خبر زیر را درباره مسافرت هیئت مزبور بشوروی منتشر ساخت

«امروز صبح هیئتی از کارکنان راه‌آهن ایران بریاست مهندس حبیب‌الله فتحی مدیر فنی راه‌آهنهای دولتی ایران وارد مسکو شد. این هیئت در مسکو قرارداد ترانزیت بین اتحاد شوروی و ایران را امضاء خواهد کرد و در باب مسائل مربوط بحمل بار مذاکره بعمل خواهد آورد.

مهمانان ایرانی همچنین از مؤسسات راه‌آهن شوروی دیدن خواهند کرد.

خبرنگار ما از آقای حبیب‌اله فتحی رئیس هیئت خواهش کرد برای هموطنان خود چند کلمه‌ای صحبت کند:

آقای فتحی ضمن مصاحبه با خبرنگار رادیو مسکو گفت: طبق تصمیم دولت ایران من باتفاق چهارتن از همکاران خود برای امضای قرارداد یکه چهل و پنج روز قبل در تهران تنظیم گردید بمسکو آمده‌ایم.

آقای مهندس فتحی سپس گفت: در مسکو معاون وزارت راه‌آهن اتحاد شوروی و رئیس اداره روابط خارجی آن وزارتخانه از اعضای هیئت نمایندگی ایران استقبال بعمل آوردند.

آقای فتحی در پایان گفت پس فردا مذاکرات ما با مقامات مربوطه آغاز خواهد شد امیدوارم که وظایف خود را بنحوی شایسته انجام دهیم و در نتیجه آن روابط بین کارکنان راه‌آهن اتحاد شوروی و ایران تحکیم یابد و مبادلات بین این دو راه‌آهن توسعه پیدا کند.»

آمار هوائی

آمار هوائی تهران دی‌ماه ۱۳۳۶ از اداره کل هواشناسی

ساعت شش و نیم صبح	۲٫۸	درجه زیر صفر
« ۱۲٫۳۰	۵٫۵	درجه بالای صفر
« ۱۸٫۳۰	۲	درجه بالای صفر
حد اکثر	۶	درجه بالای صفر
حد اقل	۴٫۶	درجه زیر صفر

مقایسه: درجه حرارت تهران نسبت بروز قبل صبح ۲٫۱ بیشتر و ظهر ۳٫۳ درجه کمتر و شب ۳٫۰ بیشتر بوده است.

حداکثر حرارت نسبت به روز قبل مساوی بوده است.

گرمترین و سردترین نقاط: در ۲۴ ساعت گذشته طبق آمار هواشناسی کشوری (مهرآباد) گرمترین نقاط ایران بندرعباس ۲۳ درجه و سردترین نقاط شهر کرد ۱۲ درجه زیر صفر بوده است.

آخرین تغییرات در برنامه سینماها

سینما دیانا

مومباسا (کلمبیا ـ رنگی ـ باشتراك: کرنل وایلد، دونا رید ـ شروع ۱۰ و نیم صبح ـ ۲ و نیم ـ ۴ و نیم ـ ۶ و نیم ـ ۸ و نیم بعدازظهر.

سینما بردیس

دختر رودخانه (محصول ایتالیا ـ رنگی) ـ باشتراك: سوفیالورن ـ ناطق به زبان فرانسه ـ شروع ۱۰ و نیم صبح ـ ۲ و نیم ـ ۴ و نیم ـ ۶ و نیم ـ ۸ و نیم بعدازظهر

سینما فردوسی

ارواح باشتراك: کیرك یالمر آلیسون هایز شروع ۱۰، ۱۲ صبح ۲ ـ ۴ ـ ۶ ـ ۸ بعدازظهر تلفن ۳۵۷۸۴

انتصاب جناب آقای پرویز نشاطی را بریاست بخش ده آمار تهران تبریك میگویم. آ ـ ۲۲۵۱۳ **قدرت‌الله صادقیان**

دنباله خبرهای خارجه

زن داره‌ای دویست تومان!

تایپه ـ چنگ بون تین ۴۸ ساله تبعه چین ملی چهار ماه پس از ازدواج زنش را بمبلغی در حدود ۲۰۰ تومان شخص دیگری فروخت وحتی تسهیلاتی برای ازدواج آنها نیز فراهم ساخت. والدین زن که در ناحیه هسین چو واقع در نزدیك تایپه زندگی میکنند علیه چنك بون تین بدادگاه این ناحیه شکایت و او را بپایمال کردن آزادی فردی متهم ساخته‌اند. (اسوشیتدپرس)

گرگها رفاقت سرشان نمی شود

پراك ـ دیروز رادیو پراك گفت که دسته‌های گرگهای گرسنه از مجارستان بخاك چکسلواکی تجاوز کرده و بر گله‌های گاو و گوسفند حمله کردند. ظرف پنجاه سال گذشته این اولین مرتبه است که گرگهای گرسنه مجارستانی بخاك چکوسلواکی وارد میشوند.

اینك جایزه برای کشتن گرگها از ششصد کرون به یکهزار کرون ترقی داده شده است. (رویتر)

انفجار بمب در منزل دبیر کل سلطنت طلبان

ناپل ـ امروز یك بمب در منزل مسکونی دبیر کل حزب سلطنت طلب ایتالیا منفجر شد.

این انفجار شدید بود که قسمت اعظم خانه را ویران و شیشه‌ها و در و پنجره آنرا تا شعاع ۶۰۰ پائی پرتاب کرد. هنگام وقوع این حادثه دبیر کل حزب در منزل نبوده است.

جین مانسفیلد ازدواج میکند و سر بکوه میگذارد

رم ـ روز گذشته اتوبیوانجلوچی که «تونی اینجلی» شهرت دارد و از هنرپیشگان تازه ایتالیاست ضمن مصاحبه‌ای با خبرنگار روزنامه «ایل تمپو» اظهار داشت که جین مانسفیلد ستاره مشهور و او از نگاه اول بیکدیگر دلباخته و سخت عاشق یکدیگر شده‌اند و زودی با یکدیگر ازدواج خواهند کرد و برای ماه عسل بکوهستانهای شمالی ایتالیا خواهند رفت (خبرگزاری فرانسه)

۶۵۰ هزار جریب زمین زیر آب

کلمبو ـ بطوریکه مقامات رسمی سیلان تخمین زده‌اند براثر سیل‌های شدیدی که اخیراً در بعضی از نواحی این کشور جاری شده متجاوز از ۶۵۰٫۰۰۰ جریب از اراضی را آب فرا گرفته است.

چون در قسمت اعظم این اراضی برنجکاری میشده محصول برنج سال آینده سیلان خسارات هنگفت وارد آمده است. در مرکز جاوه میزان خسارت به ۸۰ میلیون دولار رسیده است (رویتر)

تلفات حریق

توکیو ـ دیروز دو نفر در نقاط مختلف ژاپن براثر حریق کشته و ۱۲ نفر که سه تای آنها مامورین آتش نشانی بودند بسختی زخمی گردیدند.

در کوبه واقع در ۶۰۰ کیلومتری جنوب غربی توکیو ۶ نفر کشته و ۸ نفر مجروح گردیدند.

در ناحیه اورا ماواقع در ۳۵ کیلومتری شمال توکیو هم دو نفر کشاورز براثر حریق کشته شدند و یك نفر مجروح گردید و چندین خانه روستائی هم ویران شد.

در کوجیاهم که در ۲۵۰ کیلومتری جنوب غربی توکیو واقع شده براثر آتش گرفتن یك مدرسه سه نفر زخمی شدند (آسوشیتدپرس)

موشك دانشجوئی

میشیگان ـ صبر دیروز گروهی از دانشجویان امریکائی موشکی را که بدست خود ساخته بودند مورد آزمایش قرار دادند.

موشك مذکور که در حدود یکمتر طول داشت تا ۲۵۰ متری اوج گرفت و پس از ۳۰ ثانیه مجدداً بزمین سقوط کرد.

دانشجویان امریکائی در نظر دارند در اواخر ماه ژانویه موشك بزرگتری را آزمایش کنند.

سیل در الجزایر

الجزایر ـ در سیلاب مشرق الجزایر تقریباً هشت نفر بهلاکت رسیدند از آنجمله دو نفر سرباز فرانسوی هستند که در عملیات نجات شرکت داشتند بیش از ۵۰۰ نفر بیخانمان شده‌اند.

۲۰۰ مقتول و ۲۰ میلیون دلار ضرر

کلمبو ـ وزارت حمل و نقل سیلان اعلام داشت خسارات سیل اخیر سیلان مجموعاً بالغ بر ۵۰ میلیون روپیه معادل با بیست میلیون دلار بوده است.

در جریان سیل مزبور همچنین ۳۰۰ تن تلف شده‌اند.

کنترل کامیونها

واعتراض کامیونداره‌ها

از پریروز اولین پاسگاه باسکول (اسباب توزین کامیونها) در دروازه قزوین دائر شد.

در این پاسگاه ظرفیت بارگیری کامیونها و عرض و طول آنها اندازه گرفته میشود تا چنانچه کامیونی زیادتر از ظرفیت معمول خود بار گرفته باشد از حرکت آن بخارج شهر جلوگیری شود. منظور از تاسیس پاسگاه باسکول این است که از خراب شدن جاده‌ها و تصادفات و سانحه نقلیه با کامیونها در جاده‌های خارج شهر جلوگیری گردد

دیروز عده‌ای از صاحبان کامیونها بعنوان اعتراض نسبت باخذ این تصمیم اجتماع کردند و تقاضای تجدید نظر در این مقررات را داشتند.

رئیس راهنمائی و رانندگی در این باره بخبرنگار ما گفت:

باید توجه داشت که دولت برای ساختمان جاده‌ها مبالغ هنگفتی خرج می‌کند و کامیونداره‌ها نباید با بارگیری اضافی باعث خرابی جاده‌ها شوند

امروز آقایان وزرای کشور و راه و رئیس راهنمائی و رانندگی بمحل پاسگاه دروازه قزوین خواهند رفت و از طرز توزین کامیونها بازدید خواهند کرد.

دومین پاسگاه توزین کامیونها در شهرری (جاده آرامگاه) تاسیس خواهد شد.

قاچاق

پاکستان را تهدید میکند

داکا ـ پاکستان شرقی ـ دیروز فیروز خان نون، نخست وزیر پاکستان گفت وی مشغول تنظیم لایحه مخصوصی برای مبارزه علیه قاچاق است که برای تصویب پارلمان تسلیم خواهد نمود. طبق این لایحه یك اداره مرزبانی بوجود میآید تا با قاچاقچیان مبارزه کند.

طی دو هفته گذشته سربازان ارتش پاکستان نظارت بر مرز پاکستان شرقی را که مسافت ۱۲۰۰ میل است بعهده گرفتند و بیش از پانصد نفر قاچاقچی را توقیف کردند.

نون گفت وضع اقتصادی در پاکستان شرقی معلول رواج قاچاق در آن قسمت از پاکستان است. نخست وزیر پاکستان گفت که وی بخوبی میداند که بنگاههای زیادی در کلکته واقع در هند از طریق قاچاق از پاکستان روی پای خود ایستاده‌اند (آسوشیتدپرس)

در کانون دانشوران

کمساعت ۶ بعد از ظهر فردا تشکیل میشود درباره نهضت بانوان و اهمیت ۱۷ دی صحبت خواهد شد بعد آقای مانی درباره مطالعات خود در اروپا سخنرانی خواهد کرد. آ ـ ۲۳۵۱۷

بازار مشترك شروع بکار میکند

پاریس ـ از فردا بازار مشترك و مرکز اتمی اروپا که باشرکت شش کشور اروپائی تشکیل شده رسما شروع بکار می‌کند. قرار است هفته آینده وزرای خارجه شش کشور فرانسه ـ ایتالیا ـ آلمان غربی ـ بلژیك ـ هلند و لوکزامبورك در پاریس گرد آمده یکی از پایتخت‌های اروپا را برای تمرکز کارهای این سازمان انتخاب نمایند.

خودداری از ساختمان پایگاههای موشك

لندن ـ شعبه سندیکای سربرزی انگلستان در شهر «ابردین» تصمیم گرفته است که از شرکت در کارهای مربوط بساختن پایگاههای پرتاب موشك در اسکاتلند خودداری کند. (خبرگزاری فرانسه)

آگهی مناقصه جدولسازی و اسفالت پیاده‌روی شهر ملایر

شهرداری ملایر ساختمان جوی و جدولسازی و اسفالت پیاده‌رو خیابان سیروس و خیام و اطراف میدان شهر را طبق مشخصات و نقشه‌های مربوطه با شرائط زیر بمناقصه میگذارد.

۱ ـ طول جوی و جدول بتونی ۳۵۰۰ متری و اسفالت پیاده‌روها در حدود ۶۵۰۰ متر مربع و مدت انجام کار ۳ ماه از تاریخ تصویب قرارداد خواهد بود آسفالت و جوی‌سازی جلو کوچه‌ها و مساجد و نقاط بلاصاحب مجانی و بابت آن وجهی بمقاطعه‌کار پرداخت نخواهد شد.

۲ ـ شرکتهای رسمی که دارای مدارك فنی بوده و سابقهٔ این اعمال را داشته باشند و کارهای نظیر این کار را انجام داده باشند میتوانند مشخصات فنی و صورت واحدبهاء و طرح قرارداد و شرایط انجام کار و سایر مدارك مربوطه را از دفتر شهرداری ملایر در مقابل پرداخت ۲۰۰ ریال وجه نقد دریافت دارند.

۳ ـ پیشنهاد دهندگان بایستی مبلغ ۵۰ هزار ریال وجه نقد بعنوان سپرده بحساب شمارهٔ ۵۰۲ شهرداری ملایر تحویل بانکملی داده فیش آن را دریافت و با معادل آن چك تضمین شده و یا ضمانت‌نامه بانکی بمدت ۳ ماه با سایر مدارك فنی و مالی خود ضمیمهٔ پاکت الف نمایند.

۴ ـ پیشنهاد دهندگان بایستی پیشنهاد خود را مطابق تعهدنامهٔ که جزء مدارك مناقصه میباشد تنظیم و ترتیب زیر تسلیم نمایند.

الف ـ پاکت الف محتوی مدارك فنی و مالی و صورت ماشین آلات و رسید سپرده مندرج در ماده ۲

ب ـ پاکت ب محتوی تعهدنامه شرایط و صورت واحد بهاء پیشنهادی

۵ ـ کلیه پیشنهادات بایستی تا یکساعت بظهر روز ۲۸٫۱۰٫۳۶ بدفتر شهرداری ملایر تسلیم نمایند.

۶ ـ پیشنهادات واصله در ساعت ۱۲ صبح روز ۲۸٫۱۰٫۳۶ در کمیسیون صلاحیتدار با حضور پیشنهاد دهندگانی که مایل بشرکت در کمیسیون باشند بترتیب زیر باز و قرائت خواهد شد.

ابتدا پاکت الف باز در صورتیکه صلاحیت فنی و مالی آنها مورد قبول کمیسیون مربوط قرار گرفت پاکتهای ب باز و الاعین پاکتهای ب پیشنهاد دهندگان مسترد خواهد شد پس از قرائت کلیه پیشنهادات برنده مناقصه تعیین و سپرده کلیه شرکت کنندگان غیر از نفر اول و دوم فی‌المجلس مسترد و سپرده نفر دوم پس از عقد پیمان با برنده مناقصه مسترد میشود.

۷ ـ چنانچه برنده مناقصه تا ۱۰ روز بعد از ابلاغ شهرداری حاضر بامضاء و مبادله قرارداد نگردد سپرده او بنفع شهرداری ضبط خواهد شد.

۸ ـ پیشنهادات فاقد سپرده و یا مبهم و مشروط و پیشنهادهائیکه پس از انقضاء مدت مقرر برسد بهیچوجه ترتیب اثر داده نخواهد شد و شهرداری در رد و قبول یك یا کلیه پیشنهادات مختار است و مناقصه حضوری بهیچوجه بعمل نخواهد آمد.

۹ ـ هزینه چاپ و انتشار آگهی و هر گونه عوارض و مالیات و هزینه تنظیم قرارداد با برنده مناقصه میباشد.

۱۰ ـ از وجوه پرداختی بمقاطعه‌کار ده درصد جهت حسن انجام کار کسر و یکسال بعد از تحویل موقت چنانچه کار بدون عیب باشد مسترد خواهد شد.

۱۱ ـ شهرداری حق دارد معادل صدی بیست و پنج از کل کار کسر یا اضافه نماید.

۱۲ ـ شهرداری بمقاطعه‌کار پیش قسط نخواهد داد و بهای کار در ۳ قسط متساوی هر قسط پس از پایان یك سوم کار پس از تنظیم صورت وضعیت از طرف مهندس ناظر پرداخت خواهد شد.

۱۳ ـ برنده مناقصه ملزم است برای حسن انجام کار مبلغی که در حدود پنج درصد کمتر نباشد نقداً یا تضمین بانکی از بانکهای مجاز بسپارد و یا در حین انعقاد قرارداد معادل مبلغ تعیین شده از مصالح مورد پیمان سرکار حاضر نماید. آ ـ ۳۲۰۰۲

شهردار ملایر ـ نجات پور

چهارمین شماره مجله علمی و فنی

حاوی مقالات زیر

۱ ـ سمینار نقشه برداری در تهران
۲ ـ تفحصات درباره مصالح و پل سد رودزن مهندس تشکری
۳ ـ مسئله مقاومت حشرات در مقابل حشره کش‌ها دکتر مهندس سیاسگزاریان
۴ ـ لیروی اتم و موارد استعمال آن در صنعت ترجمه از لوزین نوول
۵ ـ مبانی شرقی معماری غرب سخنرانی آقای دوسزی
۶ ـ انتخاب محل نصب کارخانه مهندس نیازمند
۷ ـ آمار ریاضی در صنعت مهندس مدنی ـ مهندس راستکار
۸ ـ برق سراسری کشور از گزارش ساندرسن اندپورتر
۹ ـ برنامه پنج ساله هندوستان ـ
۱۰ ـ تازه‌های فنی ایران ـ
۱۱ ـ تازه‌های فنی دنیا ـ

از چاپ خارج شده طالبین میتوانند از کتابخانه ابن‌سینا خریداری نمایند.

۲ ـ ۲ آ ـ ۳۲۰۲۰

آقایان مالکین ـ مستاجرین ـ کشاورزان محترم دهستان غارو نشافویه

چون جلسه شورای کشاورزی دهستان نامبرده همه هفته روزهای دوشنبه از ساعت ۴ بعدازظهر در اداره کشاورزی شهرری واقع در خیابان جاده قم تشکیل است از آقایان محترم دعوت میشود که با حضور خود در جلسات شورا برای بهبود اوضاع کشاورزی و رفع نیازمندیهای این ناحیه همکاری و تشریك مساعی فرمایند

آ ـ ۲۲۴۸۷ شورای کشاورزی شهرری و حومه **یوسف سیه پور**

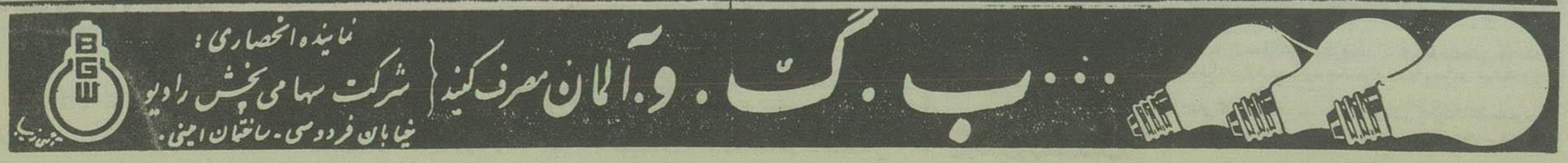

آ ـ ۳۲۰۵۸

اطلاعات

وزیر بهداری گفت تاکنون
جزیره هرمز دکتر ندیده بود
مرض بومی پیوک در کرمان ازبین رفته است

امروز خبرنگار ما با آقای دکتر راجی وزیر بهداری مصاحبه‌ای در باره مسافرت ایشان باستان کرمان بعمل آورد. آقای دکتر راجی اظهار داشت آنچه در این مسافرت برای من تازگی داشت این بود که دانستیم تابحال به جزیره هرمز پزشک اعزام نشده است. اهالی این جزیره را بیشتر کارگران معدن خاك سرخ ومعدن نمك تشکیل میدهند ومعمولا چاقو کش ها را بآنجا تبعید میکنند. وقتی ما از این جزیره بازدید میکردیم عده‌ای از اهالی نزد ما آمدند و گفتند: شما را بخدا ما را از شر این چاقو کشها خلاص کنید. ما از دست اینها عاجز شده‌ایم. وزیر بهداری سپس گفت برای اهالی هرمز یك پزشك فرستادیم ومقدار زیادی دارو نیز ارسال کردیم.

درباره امراض بومی آقای دکتر راجی اظهار داشت:

مرض بومی استان کرمان در سابق بیماری معروف پیوك بود که عبارت از بیرون آمدن دو کرم روی شانه‌ها یا نقاط دیگر بدن بود ولی بر اثر لوله کشی آب این مرض هم تقریبا از بین رفته است.

دو عضو جدید فراکسیون پارلمانی حزب مردم

امروز اطلاع حاصل شد که آقایان عبدالحمید بختیار ویار محمد شادلو نماینده گان مجلس شورا بعلل عضویت فراکسیون پارلمانی حزب مردم را پذیرفتند.

توزیع شیر بین دانش آموزان

بطوریکه از شهرضا خبر میرسد مقداریست وپنج مشکه شیر خشك اهدائی انجمن ملی حمایت کودکان بفرهنگ شهرضا رسید و بین دانش آموزان توزیع گردید.

دو استاد معروف انگلیسی بتهران میآیند

دانشگاه تهران از دو استاد انگلیسی دعوت بعمل آورده است که بتهران آمده وسخنرانیهائی در دانشگاه ایراد نمایند

یکی از این دو نفر «پرفسور جوتر وینقلیت» استاد شیمی دانشگاه آکسفورد است که دارای مدال انجمن پادشاهی شیمی بوده وچندین رساله علمی نگاشته است.

پروفسور جوتر قرار است روز چهاردهم دی وارد تهران شود ودر مدت ده روز اقامت خود در ایران سفری نیز باصفهان بنماید

استاد دیگر «پرفسور بولن» استاد ریاضیات دانشگاه سیدنی (استرالیا) میباشد که تاکنون در چندین کشور منجمله زلاند جدید، استرالیا، آمریکا وانگلستان تدریس کرده واکنون عضو شورای آکادمی علوم استرالیا ورئیس انجمن بین المللی زلزله شناسی ورئیس کمیته ملی استرالیائی سال بین المللی ژئو فیزیکی میباشد.

«پرفسور بولن» نیز کتب ورسالات متعددی در باره مسائل علمی بر شته تحریر در آورده

غذای گرم برای دانش آموزان بی بضاعت کرمان

بطوریکه از فرهنگ کرمان خبر میرسد بدنبال تصمیماتیکه بر اثر مسافرت هیئت دولت باین استان اتخاذ شده برنامه غذای گرم برای دانش آموزان بی بضاعت وارد مرحله عمل گردیده وهر روز ظهر (باستثنای روزهای تعطیل) ۱۴۵۴ نفر از دانش آموزان دبستانهای پسرانه ودختران از غذای گرم استفاده میکنند.

این برنامه برای مدت ۱۲۷ روز یعنی تاپایان سال تحصیلی جاری ادامه خواهد داشت.

قسمتی از لایحه هواپیمائی کشوری تصویب رسید

صرر دیروز کمیسیون دادگستری مجلس شورای ملی لایحه هواپیمائی کشوری را رسیدگی کرد.

جلسه کمیسیون دادگستری از ساعت ٤ بعد از ظهر تشکیل شد وآقای دکتر شاهکار ریاست جلسه را عهده داشت.

آقای مجلسی کفیل وزارت دادگستری وهمچنین رئیس شرکت اداره هواپیمائی کشوری در جلسه شرکت داشتند.

در این جلسه لایحه شرکت واحد هواپیمائی مطرح گردید وپس از گفتگو، قسمتی از آن مورد تصویب قرار گرفت ورسیدگی بدیگر مواد بجلسه آینده موکول گردید.

مرضیه شرکت می کند

به دارندگان بلیط های واریته حزب مردم بدین وسیله اطلاع داده می شود که بانو مرضیه هنرمند معروف در برنامه هنری واریته شب نمایش شرکت میکند

آ-۳۲۶۲۰

در برنامه آینده

برای اولین مرتبه در ایران در سینمای فردوسی

راج و دختر دهاتی

۲-۶ — ۱-۳۲۰۳۶ «طوطی»

ارمنی - مسلمانی

کاریکاتور- عربی آب لمبو- سحر طویل عشقی- مجمع السفها- داستان مسلسل ملیونر عوضی وصدها مطلب خوشمزه واشعار خنده دار مخصوص ناهید فکاهی است.

آ-۲۲۵۰۳

پنجشنبه‌ها ناهید فکاهی را فراموش نکنید

Aup Hepatique 1oo t 1000 8
vit B12 CHOAY

که مدتی نایاب بود رسید.

وزیر کشاورزی گفت:
دستگاههای کشاورزی کرمان
هم آهنگی ندارند

دیروز بعد از ظهر آقای سرتیپ افسری روسای کشاورزی تهران را احضار نموده ومدتی برای آنها درباره مشاهدات خود در سفر اخیر هیئت دولت بکرمان وجزائر وبنادر جنوب مطالبی بیان داشت:

آقای سرتیپ افسری در این جلسه اظهار داشت متأسفانه دستگاههای کشاورزی در این مناطق هم آهنگی کاملی ندارند وباید سعی شود که بعد از این هم آهنگی در کارهای کشاورزی بوجود آید.

بعد آقای وزیر کشاورزی گفت وعده‌ای را که بآقایان در مورد ازدیاد حقوق داده‌ام بزودی اعتبار آن تأمین خواهد شد بنا براین باید با دلگرمی مشغول کار شوند.

وزیر صنایع ومعادن گفت:
یك کارخانه قند در کرمان تاسیس میشود
توضیحاتی در باره وضع معادن وصنایع کرمان

امروز آقای مهندس شریف امامی وزیر صنایع ومعادن خبرنگار ما اظهار داشت:

استان کرمان از لحاظ داشتن معادن مختلف سیار غنی است ودر صورتیکه کارخانه‌های مختلف در آن تاسیس شود قادر است مواد اولیه مورد احتیاج این کارخانه‌ها را تامین نماید.

در مدت اقامت در کرمان و رفسنجان وسیرجان وبندرعباس ضمن تماس با مردم برای احداث کارخانه‌های تولیدی مخصوص قند هذا کراتی صورت گرفت واطلاعات کاملی در مورد کمك دولت بمردم از محل اضافه اعتبار ارزبابی پشتوانه اسکناس در اختیار صاحبان سرمایه این شهرستانها گذاشته شد ودر نتیجه این مذاکرات بزودی یك کارخانه قند بظرفیت روزانه سیصد وپنجاه تن باسرمایه خود مردم وبکمك دولت در کرمان نصب خواهد شد وقرار است ظرف چند روز آینده چند نفر از اهالی کرمان بتهران آمده و ترتیب ثبت شرکت خود وتهیه طرح احداث کارخانه وفراهم کردن شرایط لازم را بدهند.

کرمان گذشته از معادن ذغال سنك دارای معادن دیگری است که در نوع خود دارای اهمیت فراوان میباشد

وضع معادن ذغال کرمان فعلا تحت مطالعه کارشناسان آلمانی است و مطالعات آنها تا چند ماه دیگر ادامه خواهد داشت.

این کارشناسان هنگامی که من در کرمان بودم یك گزارش از نتیجه مطالعات خود باینجانب تسلیم نمودند این گزارش فعلا تحت مطالعه وزارت صنایع ومعادن میباشد

ولی بطور کلی برای بهره برداری از معادن استان هشتم وزارت صنایع ومعادن یك برنامه بزرگ اکتشاف در دست تهیه دارد وبعد از تکمیل این نقشه‌ها وتامین اعتبار شروع باجرای آن خواهد شد

برای همین منظور وزارت صنایع ومعادن فعلا برای اکتشاف و بهره برداری معادن البتان کرمان پروانه اکتشاف نمی نماید

مسئله کسر بودجه
بموجب قانون، تاچند روز دیگر باید بودجه سال آینده تسلیم دولت شود ولی هنوز تکلیف بودجه وارقام هزینه ودرآمد بودجه روشن نیست. آیا بودجه باتاخیر تسلیم مجلس میشود؟

بااینکه بیش از چهار روز بمهلت مقرر برای تسلیم بودجه کل مملکت هیئت وزیران نمانده هنوز بودجه کل کشور تهیه نشده است وتاریخ قطعی تسلیم آن بدولت و مجلس نیز مشخص نیست.

خبرنگار مالی ما امروز در این باره بامقامات مختلف تماس گرفت ویك مقام مطلع در وزارت دارائی اظهار داشت که اقدامات اداره کل بودجه برای تهیه بودجه سال آینده کشور ادامه دارد و روز دوشنبه آینده تاریخ قطعی تسلیم بودجه بدولت معین خواهد گردید.

مطابق قانون دریازده دیماه هر سال بودجه سال آینده باید تسلیم دولت شده واوایل بهمن از طرف دولت بمجلس شورای ملی تسلیم شود ومنظور قانونگزار آن بوده است که فرصت کافی برای بررسی ارقام درآمد وهزینه دولت برای مجلس وجود داشته باشد وحتی المقدور ارقام حقیقی درآمد وهزینه در بودجه قید گردد وهزینه‌های زاید بعد از رسیدگی کافی حذف گردد بعضی کارشناسان مال معتقدند که اگر تسلیم بودجه بیش از این تاخیر بشود ناچار مانند سال گذشته فرصت کوتاهی برای رسیدگی بودجه وجود خواهد داشت و بودجه صحیح و حقیقی تصویب نخواهد رسید.

در سال جاری مسئله کسر بودجه اهمیت زیادی کسب کرده است وعلت این امر آن است که درآمد دولت از محل نفت در سال آینده بمقدار قابل توجهی تقلیل خواهد یافت وهنوز هم محل دیگری برای جبران این کسر هنگفت پیدا نشده است.

فعلا برای توازن بودجه کمیسیونهائی در وزارت دارائی تشکیل شده ومیزان درآمد دولت از محل مالیاتها وغیره وارقام هزینه‌ها را بررسی مینماید.

اخیرا نیز گزارشی از وضع بودجه واقداماتی که برای ایجاد توازن صورت گرفته بشورایعالی اقتصاد تسلیم گردیده واین گزارش در جلسه اخیر شورا در پیشگاه شاهنشاه مطرح شد واعلیحضرت همایونی دستورهائی برای ایجاد توازن در بودجه صادر فرموده‌اند

امروز گفته میشد که مقامات وزارت دارائی کوشش دارند که در فرصت موجود بودجه در وزارت دارائی تنظیم وتسلیم هیئت دولت گردد ولی بعضی مقامات هم عقیده دارند که ممکن است مذاکرات جدید با ایران وآمریکا که باورود آقای دالس وزیر خارجه آمریکا بتهران شروع خواهد شد امر جدیدی برای جبران قسمتی از کسر بودجه سال آینده پیدا شود ولی مقامات رسمی از اظهار نظر در این مورد خودداری دارند.

این هم آقای صادقی

آقای عباس دائی صادقی دارنده شناسنامه شماره ۲۱۲۸۹ صادره از مشهد که بلیط شماره ۲۲۹۹۹۵۰ سری ۳۶۵ را خریداری کرده بود دویست وپنجاه هزار ریال جایزه برد که طی چك شماره ۷۵۲۵۸۰ جایزه مذکور باو پرداخت شد.

آقای صادقی قبلا کارمند بانك شاهی بوده است که پس از تعطیل بانك به کار آزاد پرداخته وحالا مایه خوبی برای توسعه کار خود بدست آورده است.

آ-۳۱۵۵٤

فروش عمو اولی

تخت جمشید تلفن ۳۵۹۰۹

۲-۳ — ۱-۳۱۹۲۲

ستون اعانه

برای کمك بزلزله‌زدگان توسط روزنامه اطلاعات

کارمندان ودانش آموزان دبستان انفاق	۳۵۰۰ ریال
آقای ادیب برومند	«۲۰۰۰
آقای عبدالله آذرمی (چك)	«۱۰۰۰
مستر لوجز	«۱۰۰۰
آقای عباس نظافتی از اداره غله تبریز بوسیله بانك	«۱۰۰۰
آقای عزیز دولتشاهی (چك)	«۵۰۰
بانو بتول فاضلی نراقی ۱٤ تکه لباس و	«۲۰۰
آقای کامران صادق	«۲۰۰
آقای شهرام مقامع	«۵۰۰
آقای بهرام مقامع	«۳۰۰
آقای شهنام مقامع	«۲۰۰
آقای فرزین ملك نصری	«۶۰۰
آقای شمس الله کمال آبادی	«۱۰۰
آقای منوچهر قائم مقامی	«۵۰۰
بانو ناشناس ۱۳ قوطی چائی ۲۰۰ گرمی کلارچای از یاملسریکی از آموزگاران دبیرستان شاهدخت ۱۲ کیلو لباس که بارنامه آن ضمیمه جمعیت شیر و خورشید فرستاده شد	
آقای ناشناس ٤۳ تکه لباس و ٦ جفت کفش مستعمل	
بانو نیر مسجادی ۲٤ تکه لباس ودو جفت کفش مستعمل	

تحویل شیر وخورشید سرخ کرمانشاه

اعانه‌های زیر توسط آقای مهندس عباس پرخیده رئیس منطقه نفتی کرمانشاه بشیر وخورشید سرخ کرمانشاه تحویل شده است:

بانو معصومه تفرشی فرمانفرمائیان همسر مرحوم فرمانفرما	۱۷۰،۰۰۰ ریال
آقای مهندس هارون الرشید فرمانفرمائیان پسر مرحوم فرمانفرما	«۵۰،۰۰۰
آقای علی اصغر محلوجی مدیر شرکت آفتاب شرق	«۵۰،۰۰۰

شب اول ژانویه

دمشب بمناسبت اول ژانویه اقلیت ایران مسیحی و خارجیان مقیم ایران جشن گرفتند ومجالس سرور در اغلب کافه‌ها و خانه‌ها واماکن عمومی برقرار بود عده‌ای از ایرانیان نیز در جشن وسرور هموطنان مسیحی ودوستان خارجی شرکت کردند و مراسم اول سال نو مسیحی با نشر مقالات خاص آن اجرا شد. دمشب باوجود سرمای شدید مراسم شب نشینی تا بامداد ادامه داشت و هر اریکه از اداره پلیس تهران کسب اطلاع شده است شب گذشته بمناسبت جشن ژانویه حوادث وتصادفات فوق العاده‌ای روی نداده است.

مامورین مخفی

برای تعقیب تاکسی هائی که بایست مسافرین توجه نمیکنند

از امروز عده‌ای از مامورین اداره راهنمائی ورانندگی برای تشخیص رانندگانی که بایست مسافرین توجه نمیکنند مالباس سیویل در خیابانهای تهران مشغول کار شدند

این مامورین رانندگان تاکسی ایست می دهند وچنانچه رانندگان بایست آنها توجه ننمایند نمره تاکسی را یادداشت و راننده را تحت تعقیب قرار میدهند.

همانطوریکه قبلا اطلاع داده‌ایم شکایات زیادی باداره راهنمائی ورانندگی میرسید که رانندگان تاکسی بایست آنها توجه نمیکنند وتوقف نمی نمایند

رانندگان نیز در جواب می گفتند که برای صرف غذا واستراحت صرونند بدین جهت دستور داده شد رانندگان تاکسی فقط از ساعت ۲ الی ٤ بعد از ظهر واز ساعت ۹ بعد از ظهر تا صبح بشرطی می توانند بایست مسافرین توجه نکنند که تابلوئی را که کلمه استراحت روی آن نوشته شده است بروی شیشه جلوی اتومبیل خود نصب نمایند والا تحت تعقیب قرار میگیرند.

خزینه هارا ببندید!

امروز شهرداری تهران بکلیه گرمابه‌داران تهران اخطار کرد که برای حفظ بهداشت عمومی ظرف یکهفته خزینه‌های خود را مسدود کنند متخلفین شدیدا تعقیب میشوند

انجمن محلی عباس آباد

در انتخابات انجمن محلی عباس آباد شمالغرب ناحیه ان: نقابری، سجادی، بهمنپور و آقایان سرتیپ مهدنقلی بهرامی، سرهنگ پورزند، سرهنگ کریمی، سرهنگ نقی نژاد، سرهنگ فرخزاد، سروان نوری شاد، مهندس قصه‌ای، امیر سلطانی، حمید، تاجری وجباری بعضویت هیئت مدیره انتخاب شدند. این اولین بار است که سه تن از بانوان در هیئت مدیره انجمن محلی عباس آباد شرکت میکنند.

قریه فارسینج دراختیار روزنامه اطلاعات گذاشته شد
یك قدم بزرك خیرخواهانه

احتیاجات مستمندان این قریه یکصد خانه چوبی تشخیص داده شده واین مقدار خانه ونیازمندیهای دیگر از محل اعانات نیکوکاران اطلاعات تامین خواهد شد

بقیه از صفحه اول

مامورین جمعیت شیر و خورشید سرخ وکمیسیون رسیدگی به آسیب دیدگان کلیه اعانات اطلاعات در این محل مصرف گردد وموجبات رفاه وتجدید زندگی مردمان آسیب دیده این قریه از این راه فراهم شود.

از توجه خاصی که هیئت مدیره جمعیت شیر و خورشید سرخ به پیشنهاد این روزنامه ومساعی کارمندان اطلاعات مبذول فرموده واین خدمتگذاران را مورد تشویق قرار داده‌اند سپاسگذاریم واز خداوند متعال توفیق می طلبیم که با پشتیبانی وحمایت شایان تقدیر ملت ایران و طبقه نیکوکاران بتوانیم خدمات نوعی خود را در هر موقع انجام داده و در این حادثه تالر انگیز برادران و خواهران مصیبت دیده بیکس خود را یاری وکمك نمائیم..

اکنون مرقومه جناب آقای ابراهیم حکیمی «حکیم الملك» نایب رئیس جمعیت شیر وخورشید سرخ ایران را در پاسخ نامه خود وموافقت هیئت محترم شیر و خورشید سرخ را با پیشنهاد نیکوکاران اطلاعات در زیر بنظر خوانندگان گرامی خود می رسانیم.

•••

متن نامه جمعیت شیر وخورشید سرخ ایران

جناب آقای مسعودی مدیر محترم جریده شریفه اطلاعات وعضو هیئت مرکزی کل

مرقومه مورخ نهم دیماه ۱۳۳٦ منضم بمبلغ ۲۰۱٤۹٦۹ ریال اعانات وصولی شب نشینی مورخ پنجم دیماه جاری جریده شریفه اطلاعات واعانات متفرقه عز وصول ارزانی داشت شیر وخورشید سرخ لازم میداند مراتب امتنان قلبی وتشکرات خود را بمناسبت این مساعدت ذیقیمت باستحضار خاطر شریف و کارکنان محترم جریده شریفه در این موقع مناسب بقدر امکان اداسازد. جمعیت شیر وخورشید سرخ از اینکه روزنامه اطلاعات همواره خدماتش را بعین رضا و قبول نگریسته ودر پیش آمد حوادث با تشویق وترغیب کارکنان جمعیت آنانرا در تحمل بارسنگینی که بر دوش داشته‌اند بردبارتر وتواناتر ساخته بسیار سپاسگزار است بطور یقین این تشویق های پرارزش سعی ومجاهدت اعضای شیر و خورشید سرخ را در اجرای وظایف ملی و وجدانی ودینی خود در رسیدگی بکار آسیب دیدگان وسروسامان دادن بوضع پریشان آنان دو چندان کرده است.

جمعیت شیر و خورشید سرخ که در آن یکعده از خدمتگزاران صمیمی افتخار او بدون دریافت هیچگونه پاداش مادی خدمت میکنند هرگز این پشتیبانی محبت آمیز را از یاد نخواهند برد.

امیدوار است در ظل عنایات خداوند متعال والطاف خاصه بندگان اعلیحضرت همایون شاهنشاهی که در همه حال بزرگترین مشوق و حامی این جمعیت خیریه ملی و بین المللی بوده‌اند واگر توفیق پیشرفتی حاصل آمده همه در سایه توجهات ذات مبارکشان بوده و همچنین با سرپرستی و هدایت مستمر والاحضرت شاهدخت شمس پهلوی ریاست عالیه جمعیت اعضای شیر و خورشید سرخ در آینده توفیق خدمتگزاری بیشتری بمردم آسیب دیده بدست آورند واین وظیفه خود را بنحو کاملتری انجام دهند.

ضمنا لازم میداند باستحضار خاطر محترم برساند که هیئت مدیره جمعیت شیر وخورشید سرخ وهیئت کمك به آسیب دیدگان تصویب نمودند از محل اعانات جمع آوری شده از طرف روزنامه اطلاعات خانه‌های چوبی دهکده فارسینج را که آسیب دیده‌ترین نقاط است نصب نمایند وبرطبق تشریفات خاصی بانظران جریده شریفه به مردم و مستمندان دهکده واگذار کنند البته برنامه وجریان واگذاری خانه‌ها قبلا با صلاحدید آنجناب تهیه وبموقع اجرا گذارده خواهد شد از خداوند مزید توفیقات وجود شریف وکارکنان روزنامه اطلاعات را خواهانست.

نایب رئیس- ابراهیم حکیمی

ملاقات سیاسی

ساعت ۱۱ دیروز امروز سفیر کبیر جدید مصر در ایران در کاخ وزارت امور خارجه حضور یافت وبا آقای دکتر اردلان وزیر امور خارجه ملاقات ومذاکره کرد

گفته میشود که در این ملاقات در مورد کنفرانس قاهره مذاکراتی بین وزیر امور خارجه وسفیر کبیر مصر صورت گرفته است.

رئیس جدید دانشکده پزشکی

چون آقای دکتر اقبال نخست وزیر از ریاست دانشکده پزشکی استعفا داده بود دیروز شورای استادان دانشکده پزشکی برای انتخاب رئیس جدید دانشکده تشکیل گردید واخذ رای بعمل آمد ودر نتیجه آقای دکتر فرهاد رئیس دانشگاه واستاد دانشکده پزشکی برای مدت سه سال بریاست دانشکده پزشکی انتخاب شد.

مجله هفتگی مهر ایران

عصر امروز در تهران وصبح فردا در شهرستانها

باسبکی کم نظیر منتشر میگردد

(خاورمیانه، کانون جنگ سرد)

جامع ترین وجالبترین تفسیر سیاسی جهان را هر هفته

در مجله هفتگی مهر ایران مطالعه نمائید

یك کافه رستوران، یك فروشگاه، یك سلف سرویس

«الوند» واجد همه خصوصیات یك مؤسسه اروپائی است

درعکس بالا یك قسمت از فروشگاه ویك قسمت از داخل کافه رستوران الوند دیده میشود

هفته گذشته مراسم جشن افتتاح «فروشگاه وکافه رستوران الوند» در محل آن مؤسسه واقعه در خیابان اسلامبول- کوچه سینما دنیا- نزدیك چهارراه مخبر الدوله برگزار گردید.

در این مراسم عده‌ای از رجال وشخصیتهای طراز اول حضور بهم رسانده وموسسه مدرنی را که بهمت چند نفر از مردان فعال وبرگزیده تاسیس شده بود از نزدیك بازدید کردند.

این موسسه که نام الوند بخود گرفته سبك کافه رستورانهای اروپا آماده شده وتاحد ممکن موجبات رفاه وآسایش عموم در آن پیش بینی گردیده است.

«الوند» علاوه بر یك کافه رستوران زیبا ومدرن که در آن بهترین وسالمترین اغذیه روز وانواع آشامیدنیها بمناسبترین قیمت با رعایت کامل اصول بهداشتی تهیه میشود یك فروشگاه مواد غذائی نیز هست که هر گونه غذای سرد وگرم ایرانی وفرنگی را میتوان از آنجا خارج برد.

در عین حال «الوند» یك «سلف سرویس» است «سلف سرویس» یك اصطلاح انگلیسی است بمعنای «بخود از خود» باین ترتیب که هر فردی میتواند بدون صرف وقت زیاد ونشر مقدمه هر یك از انواع اغذیه‌ای را که قبلا در آنجا سته بندی وآماده شده واطمینان کامل بتازگی وسالم بودن آن میرود وانتخاب نموده بهای آنرا پرداخته غذای انتخابی خود را تناول کرده بلافاصله بدنبال کار خود برود.

موسسین الوند بجنبه انتفاعی این موسسه کمتر نظر دارند، بلکه هدف بیشتر اینست که از یکطرف تحول در زمینه ایجاد انتقبیل مؤسسات که طرف نیاز جامعه ماست بعمل آمده واز طرف دیگر موجبات سرافرازی وآبرومندی ایرانیان تره بیگانگان فراهم گردد.

هیئت مدیره الوند میگویند: «با اشکالاتی که در ایجاد این موسسه بکار رفته وتکانی که از لحاظ رفاه حال مردم وتامین نیازمندی های عمومی مورد نظر بوده است امیدواریم با ایجاد «فروشگاه وکافه رستوران الوند» خدمتی شایسته بهموطنان عزیز خود انجام داده باشیم».